اطلاعات

سال سی‌وپنجم ـ شماره ۱۰۴۹۴ — چهارشنبه سیزدهم اردیبهشت‌ماه ۱۳۴۰ — تکشماره ۳ ریال

بامعلم خشونت نکنید

سرمقاله را در صفحه دوم مطالعه فرمائید

در لائوس تیر اندازی قطع شد

دولت لائوس ورهبران پاتت‌لائو به‌نیرو های خود دستوردادند ازتیراندازی‌خودداری‌کنند

رهبران بیطرف ازدولت لائوس خواستندکه نمایندگان خودرا برای مذاکرات مهم بیك نقطه بیطرف در مرزبفرستند درصفحه ۳

پرنس فوما

یون اوم

پرتاب انسان فضا پیمای امریکا

دو روز عقب افتاد

علت تعویق نقص فنی وظاهرا خرابی کپسول اکسیژن بوده است .

درصفحه ۳

وزیران جدیددر هفته آینده تعیین‌میشوند

خبرنگار ما اطلاع‌میدهدکه مطالعات آقای‌نخست‌وزیر برای‌انتخاب‌همکاران جدید برای تصدی وزارت خانه های بهداری وداوگستری‌هنوزبپایان‌نرسیده است .

گزارش خبرنگار ما حاکیست که باحتمال قوی تعیین وزرای جدیدفردا نیز عملی نخواهد شد و به هفته آینده موکول میگردد .

دروزارت خانه های بهداری و دادگستری شایعاتی پیرامون‌وزرای جدید شنیده میشود ولی تاتعیین و معرفی وزرای جدید نمیتوان این شایعات را قطعی تلقی کرد .

تاتعیین وزیر بهداری امور آن وزارت‌خانه زیر نظر آقایان دکتراحمد دیبا- دکتر معتضدی و دکتر شریف امامی معاونین آن وزارت‌خانه اداره‌می شود.

دروزارت دادگستری نیز آقایان بشیر فرهمند وهدایت معاونین آن وزارتخانه کارهای جاری را رسیدگی میکنند .

رادیو هاوانا اعلام‌کرد :

کوبا به پایگاه دریائی آمریکا حمله میکند

رادیوهاوانا گفت که پایگاه گوانتانامو بطورغیرقانونی ازطرف‌امریکااشغال‌گردیده‌است

امریکا ازواژگون کردن‌رژیم کوبا منصرف‌نشده است

شرح درصفحه ۳

در جریان تظاهرات دیروز

دبیری بضرب گلوله بقتل رسید

دومعلم و یك دانش‌آموز ضمن تصادمات مقابل میدان بهارستان مجروح شدند

امروز معلمین و دانشجویان در تشییع جنازه دکترخانعلی شرکت کردند

■ امروز جنازه مرحوم دکتر خانعلی بجلوی مجلس‌برده شد و اجتماع کنندگان مجازات مسببین‌راخواستار شدند

■ دیروز برای‌پراکنده‌ساختن تظاهر کنندگان ، بهوا تیراندازی شدوازاتوموبیل های آب پاش آتش نشانی استفاده گردید

■ امروز دانشجویان دانشگاه بعنوان اظهار همدردی با معلمین بکلاس نرفتند

■ بعقیده مقامات انتظامی ، در قتل و تصادمات‌دیروز عواملی خارج ازمأموران انتظامی و معلمین دست داشته‌اند

امروز باکمال تاسف اطلاع داده شدکه در جریان اجتماعات دیروز یکی از معلمین بضرب گلوله‌مقتول گردیده است .

همانطور که درشماره دیروز به آگاهی خوانندگان رساندیم‌دیروز طبق قرار قبلی ، معلمین در میدان بهارستان و مقابل وزارت فرهنگ اجتماع داشتند و در این اجتماعات خواسته های خود را تاکید کردند ونمایندگانی معین‌نمودند که‌باهیئت رئیسه مجلس برای ترمیم حقوق مذاکره نمایند .

بعد از ظهر دیروز قطعی شدکه در تظاهرات معلمین در میدان بهارستان تصادمی روی‌داده‌است که بقتل یك‌دبیر و جراحت سه معلم انجامیده است .

دیشب خبرنگاران ما در پایان تحقیقات خود گزارش دادند که مقتول دکتر عبدالحسین خانعلی نام دارد ،مشارالیه دبیر دبیرستان شرف بوده است .

سه معلم مجروح بلافاصله وسیله مامورین انتظامی از میدان‌بهارستان به بیمارستان سینا منتقل گردیدند ودر آنجا جراحات وارده تحت‌مداوا ودرمان قرار گرفت

امروز خبرنگار مابرای اطلاع دقیق‌ازجریان واقعه قتل دبیرمذکور ومجروح شدن سه معلم با مسئولین امور انتظامی تماس گرفت ، این مقامات حاضر نشدند هیچ اظهار نظری د راینمورد بنمایند، لیکن‌یك مقام مطلع بخبرنگار ما گفت :

مسکو ت‌مقامات انتظامی از این

بقیه در صفحه بیست و یکم

جریان پارلمانی

رسیدگی ببودجه

از هفته آینده شروع‌میشود فردا قرار است لایحه معلمین در مجلس‌شورایملی‌مطرح‌شود

پس‌از دوهفته رسیدگی سرانجام ساعت دونیم بعداز ظهر دیروزبررسی لایحه بودجه کل کشور در مجلس شورایملی خاتمه یافت ولایحه برای رسیدگی به‌سنا ارجاع‌شد .

طرح‌لایحه بودجه کل کشوردر کمیسیون بودجه وجلسات علنی‌مجلس شورایملی بیش‌ازسه‌هفته بطول‌انجامید ودراین مدت اصلاحات عمده‌ای درآن صورت گرفت که‌مهمترین آنهامحدود کردن‌حقوق کارمندان دولت بحداکثر حقوق وزراء، حذف شرکت معاملات خارجی ، تخصیص اعتبارات کشاورزی بیشتر برای کشاورزان ودامداران افزایش حقوق لیسانسیه ها و حذف انتشارات تبلیغاتی وزارتخانه‌ها ومؤسسات ودستگاههای وابسته‌بدولت و تبصره های نسبتا مهم دیگربود.

لایحه بودجه از نظر رسیدگی ، آندر سنا دوقسمت‌دارد ، یك‌قسمت‌از آن‌مربوط به‌دخل وخرج‌وبودجه‌است که رسیدگی به‌آن ازاختصاصات مجلس‌ـ شورایملی است‌وسنا فقطحق‌مشوردر آنها دارد اماقسمت دیگر آن مربوطبه تبصره های غیرمالی‌و تصمیمات راجع به‌امور غیر بودجه‌ای کشوراست ،در این قسمت سنا نظر تصویبی دارد‌و میتواند آنهارا تغییر دهدویا اصلاح کند . کمیسیونهای سناازاول‌هفته آینده رسیدگی خودرا بلایحه بودجه آغازخواهند کرد.و بهرصورت تصور نمیرود که‌کار رسیدگی بودجه‌زودتر ازاواخر اردیبهشت ماه پایان یابد .

بقیه در صفحه بیست و یکم

این‌عکس کپسول «مرکوری»راکه‌باموشك «لیتل‌جو» بفضا فرستاده‌شده نشان میدهد. انسان فضاپیمای آمریکا بایك چنین کپسولی قراراست مسافرت کند .دردهانه موشك دستگاه مخصوصی قرار داده‌شده که پس‌از رسیدن بارتفاع موردنظر ،کپسول رابطور خودکاراز موشك جدا کرده وآنرا بسوی زمین هدایت میکند .

(آسوشیتدپرس)

برائر بارندگی های شدید در صفحات شمال

سیل یکقریه رادر کام خود فرو برد

بخش تقی‌آباد گرگان در معرض خطر سیل ونابودیست

* صدها خانواده از اهالی قریه سیر محله بی خانمان و سرگردان می باشند و تقاضای کمك دارند
* شیرو خورشید گرگان و افراد لشگر به کمك سیل زدگان شتافتند
* در بعضی از شهر های خراسان زلزله های نسبتا شدیدی روی داده است

بقیه‌در صفحه بیست‌و سوم

نظر مردم

درباره اعلامیه وزیر دربار

از عصر دیروز که روزنامه‌اطلاعات در پایتخت توزیع شد و مردم از پاسخ آقای‌علاءوزیردربارشاهنشاهی بسر مقاله های اخیر روزنامه‌اطلاعات پیرامون شایعه اعمال نفوذ افراد خاندان سلطنت اطلاع یافتند عده زیادی بوسیله تلفن از رویه ما تمجید نموده ضمنا نظریات خود را پیرامون پاسخ‌آقای علاء وزیر دربار شاهنشاهی و همچنین‌مطالبی که در سرمقاله های روزنامه‌اطلاعات بدان اشاره شده است ابرازمیدارند مردم تهران ضمن اظهار خوشوقتی از اینکه روزنامه اطلاعات‌شایعه اعمال نفوذ و دخالت افراد خاندان سلطنت در معاملات دولتی وغیره رادرسرمقاله های خودبطور اساسی مطرح نموده است میگویند: اینك که اعلیحضرت همایونی ابرازعلاقه فرموده‌وصریحاواکیدا دستورداده‌اند که‌افراد خاندان سلطنت دربرابر کلیه قوانین مملکتی با عموم افراد

بقیه در صفحه بیست و یکم

پیوندهای جهان

مؤدیان محترم مالیاتی

طبق ماده (۳) قانون اصلاح مالیات بردرآمد مصوب ۱۴ خرداد ۳۳۹ کلیه مودیان**مالیاتی مکلفند در ظرف چهار ماهه اول سال (از فروردین تاآخر تیرماه) اظهارنامه مالیاتی بادارات‌دارائی تسلیم و مالیات‌خود را پرداخت نمایند.** طبق ماده ۲ قانون تسهیلات مالیاتی مصوب اسفندماه ۳۸ شرکت هائیکه در موعد مقرر از تسلیم ترازنامه خودداری نمایند ملزم بدادن **ده هزار ریال و سایرین درصورت خودداری از دادن اظهارنامه به پرداخت پنجهزار ریال** جریمه میباشند. بموجب ماده (٦) قانون ۱۴ خرداد ۳۹ با مودی مالیاتی وقتی توافق خواهدشد که در مدت مقرر قانونی اظهار نامه تسلیم کرده باشد .

اینك بدین وسیله باطلاع عموم مودیان مالیاتی میرساند که برای این منظور برگهای مخصوصی تهیه شده در کلیه ادارات دارائی کشور در دسترس مودیان میباشد وزارت دارائی از لحاظ علاقه‌به‌آسایش مودیان مالیاتی انتظار دارد که عموم آنان در مهلت قانونی به تسلیم اظهارنامه مبادرت کرده وازتسهیلاتی که در قوانین تعیین گردیده استفاده نمایند بدیهی است درصورت اهمال در انجام وظیفه قانونی نباید توقع ارفاقی از وزارت دارائی داشته باشند.

۱ـ۳ آ ـ ٤٤١٨

ساعات کار بانك بازرگانی ایران‌درتهران

از تاریخ شانزدهم اردیبهشت ماه جاری تا اطلاع ثانوی ساعات کار بانك بازرگانی ایران باستثناء ایام تعطیل بقرار زیر خواهد بود :

روزهای هفته باستثنای پنجشنبه‌ها ازساعت ۷½ صبح‌تاساعت ۱۲½

پنجشنبه ها ازساعت ۷½ صبح‌تاساعت **۱۲**

علاوه برساعات فوق باجه های دریافت وجه وباجه قبول چك وحساب سیار ازساعت ۵ تا ۷ بعداز ظهر برای مراجعه مشتریان باز خواهد بود همچنین شعبه ها ی‌بانك باستثناء شعبه‌های (مرکز وبازار) درتمام مدت برای انجام کلیه امور بانکی آماده خواهند بود

ساعات‌کار شعب بهار ـ کاخ ـ دانشگاه بانك بازرگانی ایران

از تاریخ شانزدهم اردیبهشت ماه سال جاری تا اطلاع ثانوی‌ساعات کار شعب فوق بشرح زیر خواهد بود .

روزهای هفته باستثناء پنجشنبه و جمعه

صبح ازساعت ۷ونیم تا ۱۲ بعد از ظهر ها ازساعت ٤ونیم تا۹

پنجشنبه‌ها صبح ازساعت ۷ونیم تا ۱۱ونیم بعدازظهر هاازساعت٤ونیم تا۹

جمعه ها و ایام تعطیل صبح از ساعت ۹ تا ۱۲

بانك بازرگانی ایران

۱ـ۳ آ ـ ٤٣٨٦

طی ضیافت مجللی در انجمن مطبوعات

جامعه مطبوعات ایران ازآقای شجاع‌الدین شفا تجلیل‌کرد

شرح وعکس در صفحه ۱۷

جالب‌ترین ومهیج‌ترین مسابقه فوتبال سال در امجدیه

«بین تیمهای»

ایران و برزیل (مادوریرا)

جمعه ۱۵ اردیبهشت ماه دارائی و برزیل

یکشنبه ۱۷ اردیبهشت ماه شاهین و برزیل

جمعه ۲۲ اردیبهشت ماه تاج و برزیل

ساعت ٤ بعدازظهر در امجدیه باهم مبارزه خواهند کرد

بلیط مسابقات را قبلا تهیه‌فرمائید. محل‌فروش بلیط : فروشگاه تاج، مسعودنیا جلال نادری، ژیلا لاله‌زارنو، جدیکارمهران آ ـ ٤١٠٥ ۱ـ۳

قرعه‌کشی سری اول یکمیلیون ریال جوائز

یخچال بوش

ساعت ۷ر۳۰ بعدازظهر فردا در تلویزیون‌انجام خواهدشد

لیست شماره‌هائی‌که دراین‌قرعه‌کشی منظور میشود بوسیله عاملین فروش **یخچال بوش** دراختیار علاقمندان گذارده شده است

اولین کارخانه الکتردسازی ایران

قادر است مصرف الکترد ایران وقسمتی ازمصرف خاورمیانه را تهیه وتامین‌کند

شرح درصفحه اقتصادی

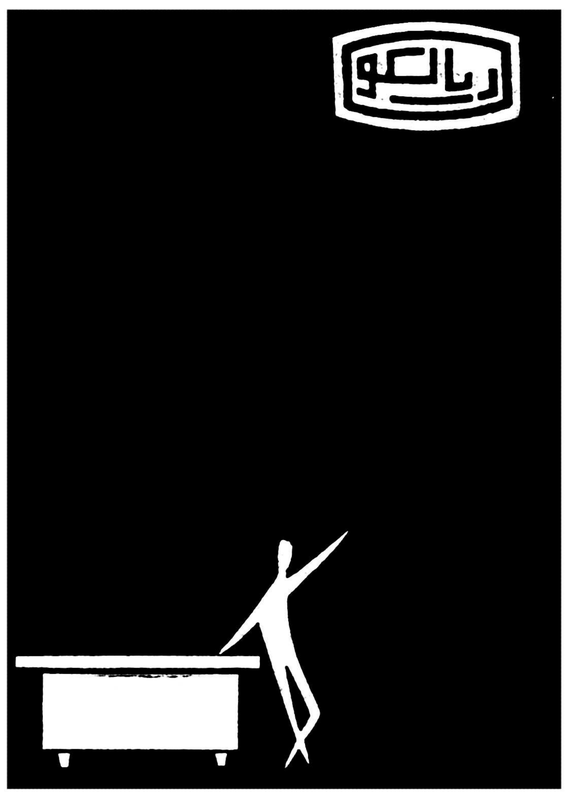

بزرگترین وبهترین سازنده لوازم فلزی دفتر

PAS

شرکت هواپیمائی پارس

افتتاح پروازهای داخلی خودرا اعلام میدارد پرواز

بین تهران و آبادان از تاریخ ۱۷ اردیبهشت

اصفهان از تاریخ ۲۷ خرداد

شیراز از تاریخ ۲۷ خرداد

باهواپیمای چهار موتوره مجلل سوپر د. ث ـ ٦ ب

باارتباط مستقیم بدون توقف به اروپا: ژنو ـ پاریس بروکسل ولندن باهواپیمای د ث ـ ۷ ث

شرکت هواپیمائی پارس آ ـ ٤٣٧٦

جریان روز

بامعلم خشونت نکنید

معلم، آن‌معلمی که‌من می‌شناسم، آنها که‌اغلب بامن درتماس بوده واز سالها پیش برای‌هم‌آهنگ ساختن وضع‌استخدامی خود با دیگرکارمندان دولت بروزنامه اطلاعات می‌آمدند ومطالب خودرابامادر میان میگذاشتند وستون های روزنامه‌رابرای کمی حقوق وسختی‌معیشت خودد اختیار میگرفتند ومابپوسته هواخواه وطرفدار فکر وعقیده ونظر مصلحانهٔ آنها بودیم کسانی نیستند که رفتاری خشونت آمیزباآنها بشود، اینها طبقهٔ شریف وعزیز وزحمتکش ماهستند که‌در مناعت طبع وبلند نظری تعلیم وتربیت فرزندان مارابرعهده گرفته‌اند ،این‌م طبقه تحصیل کردەوظایف بس سنگینی برعهده دارند که‌باید باتوجه‌باین وظایف خطیر ومهم‌مقام وموقعیت‌آنان درنظر گرفته‌شود وماهمیشه ودر هروقت فکرآنها بوده‌ایم واز تقویت وپشتیبانی آنها خودداری نداشته‌ایم زیرا آنان‌راصدیق ومیهن‌پرست تشخیص‌داده ومقام ومنزلت آنان راحتما بالادانسته‌ایم وبحرفهای آنها توجه کرده‌ایم .

متاسفانه دولت های گذشته، وزرای فرهنك یکی پس‌از دیگری آمدند ورفتندواین کار اساسی و تامین حقوق معلم رابدست بی‌توجهی سپردند ، فکر نکردند یك‌معلم باید راحت‌زندگی کند، خیالش از جانب زن‌وبچه وزندگیش آسوده باشدتا بتواند فرزندان ماراخوب‌تربیت کند، آنها بیشتر بظاهر پرداختند تامعنا، زرق‌وبرق رازیاد کردند، سرپرستی هارا گشاد کردند، برمقدار کمك خرج های تحصیلی‌افزودند، بدون هدف ودردست داشتن برنامه ونقشه صحیح دسته‌دسته محصل بخارج فرستادند وبرخرج فرهنك تحمیل نمودند، خیلی گشاد بازی‌ها کردند که‌صورت ظاهرفرهنك‌راروزبروز آراسته‌ترنشان دهند غافل از اینکه اولین وآخرین وظیفه دولت اجرای قانون تعلیمات ابتدائی است باقی‌رابایدبخود مردم واگذار کنند که هرکس میخواهد فرزندش تحصیلات عالی کندو بخارجه برود خود تحمل خرج اوکند .

هرسال دانشگاه ناقصی رادرگوشه‌ای ازکشور بوجود آوردندبدون آنکه بودجه‌وسازمان آنرا درنظر بگیرند، بدون اینکه توجه کنند که دانشگاه استاد میخواهد، لابراتوار وکتابخانه ووسایل دیگر لازمدارد، خلاصه‌میزان‌خرج‌هارا بالا بردند وخود را گرفتار وغرق دراین مخارج ساختند، درنتیجه هم‌آن کارهارا ناقص گذاشتند وهم بکاراصلی و اساسی که تکمیل وبسط وتوسعهٔ‌تعلیمات عمومی کشور وریشه کن کردن بیسوادی بود توجه نکردند .

امروز معلم‌درمقام آن‌برآمده استحق‌خودرا بگیرد، باید بحرف حسابی آنهاکه سالهااست بدان توجه نشده گوش داد .

دیروز جلوی مجلس‌نمایندگانی از میان خود انتخاب کردند که باهیئت رئیسه مجلس ملاقات‌کنندو مشکلات حقوقی ومالی خود رابا آنهادرمیان بگذارند ، این عمل معلمین بسیار پسندیده بود،باید بحرف آنها رسیدگی کرده‌شکایات آنهارا ترتیب اثرداد، باکمال احترام بااین طبقه که‌شریف‌ترین وصدیق ترین‌طبقه مستخدم دولت‌می‌باشند که‌سالها بلوجود کمی حقوق‌وظایف‌خودراروی علاقه به‌آبو خاك خود انجام داده‌اند رفتار نمود وتنها مجلس‌شورایملی ،مرکزی که‌بودجه ومالیه‌مملکت‌را درکف اختیارخود دارد میتواندبتعدی واجحافی که‌دولت های‌گذشته‌نسبت بحقوق آنان رواداشته‌اند رسیدگی کند وبودجه تفصیلی‌دولت‌رابخواهد واقلام زائد آنرا ازهمین بودجه کنونی وزارت فرهنك وسایروزارتخانه ها حذف کندو بربودجه وحقوق معلمین بیافزاید .

این کاراز مجلس‌برمی‌آید واز دولت ساخته نیست، دولت تحت تاثیر رودربایستی ها،ملاحظه‌کاری‌ها، رفاقت بازیها، نرنجانیدن‌اشخاص نمیخواهد ویانمیتواند بسازمانها وتشکیلات امروزی خود دست بزندااما مجلس‌شورایملی میتواند وزارت فرهنك رااز داشتن ادارات سرپرستی درکشورهای خارجه ممنوع دارد وتمام سرپرستی هارا منحل کند وکار سرپرستی ها رابسفرای ایران‌درخارجه وسفارتخانه‌های عریض وطویل‌ما واگذارنماید، این کاررا سفارتخانه‌هاخیلی خوب میتوانند انجام‌دهند ، همین قلم‌مخارج سرپرستی هاورایزن های فرهنگی خود یك‌قلم‌هشت میلیون تومانی میشود که‌این‌کار رافقط مجلس وکمیسیون بودجه‌میتواند چشم برهم گذاشته وخط بطلان برروی آن کشد والامحال استدولت به‌این کاردست بزند، قلم‌دیگر حقوقی‌است که‌برای محصلین ایرانی درخارج میپردازند، این حقوق فقط درباره شاگردانی که‌ممتاز هستندو پدرانشان استطاعت مالی ندارند قابل پرداخت باشد ،بقیه‌حقوق وکمك خرج‌های تحصیلی راقلم حذف بکنند، آنها که ازاین محل استفاده میکنند میخواهند درخارجه بمانند، میخواهند برگردند، دولت ضامن تحصیلات‌عالیه فرزندان مردمی که‌استطاعت پرداخت حقوق و مخارج فرزندان خود دارند نیست، در کجای عالم غیراز کویت سراغ دارید که چنین رفتار کنند .

حکومت کویت درزیرفشار وسنگینی علامقرر داشته است کلیه فرزندان کویتی بدون استثناء مجانی تحصیل کنند و مجانی لوازم تحصیلی بگیرند ومجانی بخارجه‌برونند تمام مخارج تحصیلی خودراز دولت کویت بگیرند، حتی خرج گردش و پول توجیبی و معالجه و بیمارستان دریافت دارند . غیراز کویت هیچ‌جای دنیا این‌رویه معمول نیست .

وقتی مخارج تحصیلی این‌دسته ازمحصلین هم‌حذف شود مسلما چندین میلیون تومان هم‌ازاین راه بنفع معلمین بدست می‌آید .

یك‌قلم خرج‌دیگر راهم مجلس میتواند حذف‌کندوآن سالی ۹ میلیون تومان‌پولی است‌که وزارت فرهنك برای‌طبع‌وانتشار کتب‌کلاسیك دبستانی می‌پردازد تااین کتاب هامجانی دراختیار شاگردان دبستان گذاشته شود، البته این‌یك کارمفیدی است اماوقتی تعلیمات عمومی ابتدائی مجانی‌است برای هرفردی دراین کشور پرداخت سالی دوسه تومان جهت کتاب اشکالی ندارد ، خاصه‌اینکه کودك ازطولیت‌عادت بگرفتن مال مفت ومجانی نمیکند، ارزش کتاب درنظراو بیشتر جلوه میکند، آنرا بهتر حفظ وحراست می‌نماید ،ازاین گذشته وقتی‌معلمی که‌همین کتاب رادرس میدهد دروضع بسیار سختی زندگی میکند سزاوار نیست کتاب مجانی پخش‌شود، بعلاوه وزارت فرهنك محلی برای دادن کتاب ولوازم درسی باطفال بی‌بضاعت دارد .

ازاین قبیل‌صرفه‌جوئی‌ها میتوان پیدا کرد، نه فقط دروزارت‌فرهنك بلکه درسایر وزارتخانه‌ها وبوسیله کاستن ازمخارج زائد وتشریفاتی.

بالاخره مقام معلم رابایدگرامی داشتو نظریات آنان را تامین نمود، اینهم فقط ازمجلس شورایملی ساخته است‌نه دولت .

دولت‌در منتهای بی‌پولی واشکال مالی گرفتار است، آنچه را معلمین درخواست دارند واجرای ماده ۱۳قانون تعلیمات اجباری را توقع‌دارند مستلزم سیصد میلیون تومان پول‌است‌که نمیتواند بدهد اما وقتی مجلس‌با نمایندگان معلم‌وارد شورو مذاکره شوند بالاخره راه هائی پیدا میکنندکه نظرمعلمین تامین شود ولواینکه امسال نتوانند تمام آنچه خواسته معلمین است پرداخت شود .

کسی‌حق‌ندارد باین طبقه شریفو عزیز وخدمتگذار کمترین‌توهین لفظی‌کند، معلمین ازمیهن پرست‌ترین عناصر مملکت بشمار می‌آیند، معلمین‌بخوبی توجه بموقعیت حساس مملکت دارند، تحریکات عناصر بیگانه پرست راواقفند، روشن بین ونکته سنج‌هستند ، اظهارات صریح خروشچف رادر ملاقات خود بایك نویسندهٔ معروف امریکائی بخاطر سپرده و متوجه هستندکه چه خوابهائی دیگران برای ایران عزیز می‌بینند وبهمین جهت‌بود که دیروز سکوت‌وآرامش و نظم راکاملا مراعات کردندو نمیگذارند اخلالگر میان آنهارخنه ونفوذ کند چون میدانند اگروضع‌بدست عناصری بیفتد که‌مقاصد شوم دیگری تعقیب می‌کنند، درپی‌آن درهم ریختگی وآشفتگی پیش می‌آید ،امنیت و آرامش عمومی دستخوش تزلزل میگردد وقوای انتظامی ناچار بمداخله میگردد تا امنیت مردم‌را تگاهدارد . در اینصورت مابدوستان عزیز و گرامی خود توصیه می‌کنیم دربرابر هرناملایمی هم‌شده همان روش پسندیده حفظ نظم وآرامش راکه‌اتخاذ نموده‌اند رعایت کنند، نمایندگان خودرا بمجلس بفرستند، مذاکرات خودرا ادامه‌دهندو بالاخره درمحیط حسن‌نیت وعلاقمندی به‌میهن وتوجه داشتن بموقعیت مملکت ومشکلات کنونی دولت تصمیم بگیرند .

همچنین درنظر داشته باشندکه نظیر چنین گرفتاریها برای‌سایر مستخدمین دولت کم‌وبیش وجود دارد، همین روز گذشته بودکه‌عده‌ای از قضات جوان ماپس‌از ملاقات‌بارئیس مجلس وگله‌و شکایت از کمی حقوق بملاقات من‌آمدند ومطالب حقةخودرا گفتندکه درروزنامه دیروز منعکس شد، قضات هم‌حق‌دارند، آنها هم بلوظایف سنگین قضاوت در فشارزندگی هستند، مگر استادانشگاه‌هم‌میتواند باهزاروپانصدتومان‌حقوق زندگی‌کندآنهاهم حرف دارند. دیگرکارمندان‌هم‌ناله‌دارندوغالبا بخودما مراجعه میکنند که‌اگروضع‌بهمین منوال پیش‌برود باید همه وزارتخانه ها و ادارات وموسسات اعم‌از ملی ودولتی دست‌ازکار بکشند ، مگرهمین اداره اطلاعات کارگرو کارمند ونویسنده‌اش از لحاظ معاش دررفاه می‌باشند ؟هرروز توقع بجابرای اضافه حقوق دارندو حق‌هم دارند اما چه میشود کرد ؟ازکجا میتوان تامین معیشت ورفاه‌آنها رانمود، روز بروز هزینه زندگی بالامیرود وهرچه ازاین دست می‌گیرند ازدست‌دیگر می‌پردازند ، باید فکر اساسی کرد که‌هزینه زندگی پائین بیاید ، یعنی سطح تولیدات بالابرود ، کارهای آزاد تولیدی درمملکت زیاد شود تاوضع عمومی بتدریج بهتر گردد .

اینها همه‌دراست ودرمان‌آن زمان میخواهد، ولی آنچه حالا باید برایش فکری عاجل کرد این است‌که مجلس شورای ملی ودولت برای معلمین بتشکیل یك جلسه عالی وبزرك ازنمایندگان معلمین اقدام‌کنند که‌مسائل رابانظر خود آنها در محیط صمیمیت وحسن نیت حل نمایند ، بدیهی است‌آنچه دروظیفه حتمی وقطعی آقایان معلمین وسایر مردم میهن پرست و آزادیخواه می‌باشد این است که وسیله‌بدست‌عناصر ماجراجو بدخواه ندهند وبافراد بدخواهی که‌مطمئنا میان‌طبقه‌معلم‌وجود ندارد مجال‌وفرصت داده نشودبکارهائی دست‌بزنند که‌نظریات خروشچف درایجاد بلوا بنفع‌سیاست کمونیست پیشرفت کند .

افسران و درجه داران منطقه ۱۷ و حوزه های‌تابعه با نهایت تاسف فوت ناگهانی **گروهبان یکم یداله کلانتری** درجه‌دار فعال و پاکدامن را باطلاع دوستا نو آشنایان و همقطاران آن مرحوم میرساند مجلس ختم از ساعت ۱۵الی ۱۸روز پنجشنبه ۱۴ر۲ر۴۰ درمسجد حاجی امجد واقع در خیابان خوش اول خیابان آریانا برقرار می باشد امید است برای شادی روح آنمرحوم در مجلس مزبور شرکت‌فرمایند.

سرهنك گلشنی ـ سرهنك‌فردوس

بعموم بازماندگان آنمرحوم مصیبت وارده را تسلیت‌میدهیم

با نهایت تاسف فوت مرحومه **بانو معصومه ابراهیمی** همسر آقای حبیب‌اله ابراهیمی (رکن السلطان) را باطلاع دوستان و آشنایان میرساند مجلس ختم مردانه آنمرحومه روز پنجشنبه ۱۴ اردیبهشت ماه جاری از ساعت ۱۰الی ۱۲ در مسجد حاج حسن واقع در خیابان ارامنه سابق‌بوعلی وختم‌زنانه‌درهمان روز ازساعت ۳بعد از ظهر الی ٦ بعد ازظهر در منزل آقای رکن السلطان واقع در خیابان شاهپور بازارچه نو کوچه حمام میرزا حسین خان جنب دبیرستان جعفری منعقد میباشد.

حبیب‌اله ابراهیمی رکن السلطان ـ حسین مستوفی الممالکی ـ احمد مستوفی الممالکی ـ سرهنك دکترخرمی‌ـ لطف‌اله شریفیان ـ سیدمحمد حسینی‌نژاد ـ بخشی

بخانواده محترم ابراهیمی بویژه بازماندگان آنمرحومه مصیبت وارده را تسلیت میدهیم

خانواده های **نقشینه ـ انگجی ـ ایروانی ـ مهاجری‌ـ امینی ـ رسولی ـ صرافی ـ نبوی ـ خویلو ـ صراف ـ موسوی ـ امینیان ـ طیبی ـ خادم حسینی ـ احسائی ـ صباغی ـ صدرالاشرافی ـ حائری ـ سلطان القرائی ـ غیبی ـ خبازباشی ـ جوادیان ـ صادقی**

فوت مرحوم مغفور **آقای حاج میرزا محمدتقی نقشینه** رادر رضائیه باطلاع میرساند مجلس ترحیم روز پنجشنبه ۱۴ر۲ر۴۰ از ساعت ۸ونیم تا۱۰ ونیم صبح در مسجد شیخ عبدالحسین مرحوم (معروف به آذربایجانیها) و ختم زنانه عصر همانروز از ساعت پنج تاهفت بعد از ظهر در منزل حاج سید عبداله مهاجری منعقد خواهد بود.

الاحقر محمد الحسینی انگجی ـ الاحقر مرتضی‌الموسوی الایروانی ـ سید عبداله مهاجری

بخانواده محترم آنمرحوم بویژه بازماندگان آنمرحوم مصیبت وارده را تسلیت میدهیم .

روز پنجشنبه فردا بمناسبت تصادف ، روز چهلم درگذشت **مرحوم سید رضا بدیع المتکلمین** بزرك خانواده بدیع از ساعت ٤تا۷ بعد از ظهر مجلس یادبودی در منزل بدیع‌زاده واقع در خیابان پهلوی چهار راه تخت جمشید کوچه هتل اکسلسیور برقرار است.

با کمال تاسف و تالم فوت پدر بزرگوارم **سید حسین سیدعرب** را باطلاع کلیه اقوام و دوستان میرساند مجلس ترحیم آنمرحوم روز پنجشنبه ۱۴ اردیبهشت از ساعت ٤ الی٦ بعد از ظهر در مسجد لاله‌زار واقع در لاله‌زار منعقدمی باشد مجلس ختم زنانه همانروز در همان ساعت در منزل آنمرحوم واقع در خیابان ایران مهر کوچه افشار پلاك ۸ برگزار میباشد . **رسام عرب‌زاده**

با نهایت تاسف درگذشت **مرحومه بانو جاودان‌همسر آقای حاجی میرزا عباسعلی اسلامی** را باستحضار اقوام و دوستان میرساند مجلس ترحیم آنمرحومه روز پنجشنبه۱۴ اردیبهشت ماه از ساعت ۳ونیم الی ٦ونیم بعد از ظهر در مسجد ارك‌و ختم زنانه عصر همانروز در منزل شخصی‌واقع درخیابان سیروس مقابل مسجد مرحوم حاجی شیخ‌عبدالنبی برقرار خواهد بود.

خانواده های جمارانی ـ جاودان ـ بلوریان ـ بنکدار‌ـ ابوالحلم ـ ابولصدق ـ دکتر رحمتیان ـ کاظم‌اف ـ کاظمی شیرازی ـ مولانا ـ زرگنده ـ مشفق ـ اربابی ـ پروین ـ رفوگران ـ شمشیری ـ قاسمیه ـ کریم آبادی ـ غیاثی‌ـ دادرس ـ گرامی ـ دکتر شمسا ـ صدقی نژاد ـ پدرام پور‌ـ دادفرما ـ زمردیان ـ هادئی ـ جعفری ـ تهرانی ـ اسلامی

بعموم‌بازماندگان آنمرحومه مصیبت‌وارده‌راتسلیت‌میدهیم

مرغابی سرخ شد

بسمه تعالی

نظر بفوت ناگهانی **آقای مهدی حجره (کتیرائی)** طاب ثراه که‌از مردان نیك وخیر خواه بوده مجلس ترحیم پنجشنبه ۱۸ ذیقعده مطابق چهاردهم اردیبهشت از ساعت ۸ الی۱۱ صبح در مسجد ارك منعقد میباشد امید است برادران ایمانی شرکت نموده بازماندگان را تسلیت و روح آن‌مرحوم را شاد فرمایند.

الاحقر سید ضیاءالدین استر آبادی

خانواده های **کتیرائی ـ حجره ـ کاشانی ـ مقدم ـ ابوحسین ـ عمادی استر آبادی ـ کریم‌نیا ـ صلواتی ـ معالی ـ کاظمی شیرازی ـ قطب ـ مقبل ـ صدری ـ رضائی‌ـ جلوه ـ کاظمیان ـ شریفیان ـ برقعی ـ عطاریان ـ بقاء ـ ابوترابی ـ**

فوت ناگهانی **آقای مهدی حجره (کتیرائی)** راباطلاع دوستان و آشنایان رسانیده مجلس ترحیم پنجشنبه‌چهاردهم اردیبهشت ازساعت ۸الی ۱۱صبح در مسجد ارك برقرار می باشد ـو مجلس ترحیم زنانه همان روز از ساعت ٤ الی۷ بعداز ظهر در منزل شخصی آن مرحوم خیابان امیر آباد نرسیده بکوی دانشگاه کوچه‌هیراد شماره ۲٤منعقد میباشد

بخانواده محترم آنمرحوم بویژه بازماندگان مصیبت وارده را تسلیت میدهیم .

بدینوسیله باستحضار اقوام و دوستان میرساند که فردا پنجشنبه چهاردهم اردیبهشت ماه مصادف با شب‌سال درگذشت شادروان **دکتر عباس گواهی کاشانی** میباشدبدین مناسبت مجلس یادبودی در ابن‌بابویه از ساعت چهار ونیم بعد از ظهر منعقد خواهد بود . **خانواده گواهی**

بانهایت تالم‌وتاثر فراوان درگذشت نابهنگام‌شادروان **آقای عبدالحسین ضرغام** را که در شیراز براثر سکته‌قلبی واقع‌شده باطلاع عموم دوستان میرساند مجلس تذکر آن مرحوم روز جمعه ۱۵ اردیبهشت ماه جاری از ساعت چهار بعداز ظهر در منزل آقای حسن محبوبی انتهای خیابان ویلا خیابان شرکت کوچه محبوب کاشی ۳۱ منعقد است.

شمیل ضرغام ـ حسین ضرغام ـ فضل‌اله ضرغام ـ دکتر پرویز تسلیمی ـ مهندس عبدالحسین تسلیمی ـ فرخ تسلیمی ـ حبیب راسخ ـ مسعود راسخ ـ حسن محبوبی ـ عباس علی زاده ـ احسان ضرغام ـ مهندس محمد مولوی

آ ـ ۴۲۰۷ ۱ ـ ۲

بعموم بازماندگان آنمرحوم مصیبت وارده را تسلیت‌میدهیم

باطلاع بستگان و آشنایان میرساند که مراسم شب هفت شادروان مرحوم **محمد تقی نامنی** روز پنجشنبه ۱٤ اردیبهشت ماه از ساعت ٤الی٦ بعد از ظهر در امام زاده عبداله آرامگاه مشیری برگزار خواهد شد .

آ ـ ۴۲۰۳ **خانوده نامنی**

آگهی های تسلیت

باقلبی آکنده از اندوهی عمیق مصیبت وارده را بجامعه دبیران بخصوص دبیران دبیرستان نوباوگان ضرابی‌تسلیت میدهیم .

صفورا نیری ـ ثریا قزل‌ایاغ ـ تابنده وحدتی ـ گیتی‌پاسدار

دوست ارجمند جناب آقای فتح‌اله نامنی

با نهایت تاسف مصیبت وارده را تسلیت عرض‌صبر و شکیبائی شما و خانواده را از خداوند مسئلت دارد.

آ ـ ۴۲۱۹ **سروان‌مهدی صادقی**

سرکار سرهنك دکتر میلانی

با نهایت تاسف مصیبت وارده را تسلیت عرض‌مینمائیم

سرگرد نیك سرشت ـ سرگرد میر سجادی ـ سرگرد سیگارودی ـ سرگرد شادافزا ـ سروان شیرازی ـ سروان زندی ـ سروان انسانی ـ ستوان پورجبار

باکمال تاسف مصیبت وارده را به‌آقای ابومحمد فرنیا دبیر محترم دبیرستان البرز تسلیت عرض می‌نمائیم .

آ ـ ۴۲۳۷ **کارکنان دبیرستان البرز**

بانهایت تاسف مصیبت وارده را بعموم خاندان اهری مخصوصا جنابان آقایان سیف‌الدین اهری و کریم اهری و دکتر غلامحسین‌اهری ومهندس فرزین اهری تسلیت میگوئیم

محمد صادق افسری وبانو

پزشکان و کارمندان بیمارستان چشم و گوش وگلوو بینی ارتش باکمال تاسف و تاثر مصیبت وارده را به‌همکار محترم خود سرهنك دکتر میلانی تسلیت عرض‌مینمایند.

آ ـ ۴۱۸۳ **سرتیپ‌دکتر مرتضی‌کنی**

با نهایت تاسف مصیبت وارده را به خانواده های آرزومند نزهت ـ پیرایش ـ همامی ـ نصیریان ـ عبد ـ چهرازی ـ حکیمی ـ دری ـ ترجمان ـ افسرزاده ـ خصوصا آقای حسن آقا آرزومند تسلیت عرض مینماید.

آ ـ ۴۵۳٦ **اصفهان ـ اخوت**

سرور عزیز و بزرگوارم سرکار سرهنك ستادصمدیانپور

مصیبت وارده را بجنابعالی تسلیت عرض نموده و صحت و سلامتی شما را از خداوند متعال خواستارم .

آ ـ ۴۲٤۵ **سرهنك علی‌اصغرصحت**

افسران و درجه داران دانشگاه نظامی با نهایت تاسف مصیبت وارده را به خانواده محترم شاد مهر خصوصا به سرکار سرهنك ستاد محمد هادی شاد مهر تسلیت عرض مینماید **سرهنك پیاده احمد رادمهر**

بقیه آگهیهای ترحیم و تسلیت در صفحه ۲۱

الناس موتی واهل العلم احیاء

بمناسبت فرا رسیدن چهلم رحلت **حضرت آیة ... العظمی آقای بروجردی قدس سره** مجلس تذکری از طرف شعبه های جلسات ، مکتب الغدیر ، متشکله در مرکز از سه‌و نیم الی شش‌و نیم بعد از ظهر پنجشنبه ۱٤اردیبهشت ماه جاری در مسجد مرحوم حاج سید عزیزاله منعقد ،امید است سلسلهٔ جلیلهٔ علماء اعلام وهیئت های مذهبی وسایر طبقات محترم در مجلس مزبور شرکت فرمایند.

(شعبه های مکتب الغدیر)

بمناسبت چهلمین شب درگذشت حضرت آیت‌الله العظمی آقای حاجی آقا حسین طباطبائی بروجردی مجلس ترحیم در مسجد طرشت منعقد میباشد از عموم شیعیان و علماء اعلام دعوت مینمائیم که در این مجلس که یکی از شعائر اسلامی میباشد در روز جمعه ۱۵ر۲ر۴۰ از ساعت۳ الی٦ بعد از ظهر در مسجد طرشت واقع در طرشت شرکت فرمائید و از بیانات دانشمند محترم جناب آقای فلسفی استفاده فرمائید .**امام جماعت طرشت ـ الاحقر حسین‌هاشمی**

با نهایت تاسف فوت شادروان آقای **احمد اهری** را باطلاع دوستان و آشنایان میرساند مجلس ختم آنمرحوم از ساعت ۹صبح‌الی یازده روز پنجشنبه ۱٤ جاری درمسجد مجد برگزار خواهد شد .

اسداله مامقانی ـ جواد گنجهٔ ـ علی وکیلی ـ علی اکبر صدقیانی ـ بهاءالسلطان اسکندری ـ علی اکبر امامی اهری ـ اسداله هادی ـ اصغر صدقیانی ـ حسن صدقیانی‌ـ سرتیپ علیقلی بیگلرپور ـ حسن کمپانی ـ غلام کمپانی ـ فتحعلی اپکچیان ـ احمد جواد زاده ـ زین‌العابدین مقدم‌ـ سرهنك حسن فاضل ـ زکی حسینی ـ رفیع حسینی

با کمال تاسف فوت مرحوم آقای **احمد اهری** را که‌از شخصیت های مورد احترام و نیکوکار آذربایجان میباشد باطلاع دوستان و همشهریهای عزیز میرساند مجلس ختم آن مرحوم روز پنجشنبه ۱٤ جاری از ساعت ۹الی ۱۱ صبح در مسجد مجد برگزار خواهد شد.

سرتیپ زاده ـ بهادری ـ مهندس اردبیلی ـ دکتر مجتهدی ـ دیهیم ـ دکتر شفیع امین ایلخانی زاده ـ افتخار هشترودی ـ دکتر موسوی ـ دریانی ـ فضلعلی هدی ـ دکتر سعید حکمت ـ دکتر دادفر ـ مهندس والا ـ دکتر صاحبقلم ـ یوسف هاشمی ـ امیرلك ـ سرهنك آزمین ـ خسرو پرویزی ـ موسوی ماکوئی ـ زنوزی

با نهایت تاثر فوت شادروان آقای **احمد اهری** بزرك خاندان اهری را باطلاع دوستان و خویشان میرساند مجلس ختم آنمرحوم از ساعت ۹الی ۱۱ صبح روز پنجشنبه ۱٤ جاری در مسجد مجد برگزار خواهد شد.

دکتر قاسم اهری ـ محمود اهری ـ نصراله‌یزدانی اهری ـدکتر حسن اهری ـ دکتر سعید اهری ـ مهندس محسن اهری ـ مهندس مسعود اهری ـ کریم اهری ـ سیف‌الدین اهری ـ دکتر جمشید اهری ـ دکتر غلامحسین اهری ـ مهندس فرزین اهری

خانواده و شاگردان کاراکاش با نهایت تاثر سالگرد **هنرمندفقید هایك کاراکاش** راباطلاع هنرمندان و آشنایان میرسانند . مراسم مذهبی روز جمعه ۱۵ اردیبهشت ماه ۱۳٤۰ ساعت ۱۰صبح در نمازخانه ارامنه واقع در خیابان قوام‌السلطنه شمالی واز آنجا در گورستان ارامنه دولاب بعمل خواهد آمد. آ ـ ۴۲۱۱

بدینوسیله فوت ناگهانی شادروان **مصطفی فهیمی** را که از ساکنین و عضو انجمن محلی بوده‌اند اعلام میدارد مجلس ختم آن مرحوم از ساعت ٤الی٦ بعد از ظهر روز پنجشنبه ۱٤ اردیبهشت در مسجد فتوره‌چی واقع درسید خندان منعقد است انتظار دارد با حضور در مجلس تذکرروح آنمرحوم را شاد فرمایند.

از طرف اهالی سید خندان علی صفائی گلپایگانی ـ از طرف انجمن محلی علی اصغر پیرزاد

با نهایت تاثر و تاسف فوت ناگهانی شادروان **حاجی علی‌اکبر باصری** را باطلاع اقوام و آشنایان میرساندمجلس ترحیم مردانه روز پنجشنبه چهاردهم اردیبهشت در مسجد مجد از ساعت ٤الی٦ بعد از ظهر و زنانه در همانروز در منزل سرتیپ غلامرضا ثقفی واقع در جاده قدیم شمیران نرسیده به‌پل رومی نمره ۲٦۵ از ساعت سه‌تا پنج بعداز ظهر منعقد میگردد.

کریم باصری ـ هوشنك باصری ـ مهندس غلامعلی باصری ـ مهندس غلامرضا باصری ـ منیر باصری ـسروان محمد باصری ـ سرتیپ غلامرضا ثقفی ـ معصومه تشنه‌لب‌ـ تاج‌الملوك تشنه‌لب ـ فخرالملوك تشنه لب ـ حاجی آقا بزرك ابوحسین ـحاجی محمودابوحسین ـعیسی ابوحسین‌ـ محمد باصری ـ سرتیپ غلامرضا ثقفی ـ معصومه تشنه لب‌ـ مهندس تقی برخوردار ـ عباس برخوردار ـ هدایت‌الله برخوردار ـ سرهنك جهانگیر برخوردار ـ منور برخوردار‌ـ سید جعفر فیض‌بخش ـ رفیع راسخ ـکاظم امینیان ـ محمد علی زاهدی ـ علی اکبر زاهدی ـ سروان خلیل‌زاهدی

از همکاران و دوستان‌ارجمند که در فوت جانگداز پدر عزیزم حضورا و کتبا اظهار همدردی نموده و موجب تسلای خاطرم گردیده‌اند کمال تشکر را دارم . **پوراندخت علی آبادی**

تشکر

ازحضور تیمسار سپهبدنصراللهی‌فرماندهی‌معظم سپاه ٤ باختر که با انعقاد مجلس ترحیم پدر بزرگوارم در کرمانشاه نسبت به بازماندگان ابراز تفقد و عنایت فرموده‌اند بدینوسیله به نمایندگی عموم بازماندگان تشکر و سپاسگزاری مینماید. **سرهنك کبیری**

تشکر ـ پوزش

از ذوات محترم و سروران گرام خصوصا اهالی محترم اصفهان که باحضور خود در مراسم تشییع و ختم‌و هفته مرحوم پدر بزرگوارمان (مرحوم حاج اسحق ساسون) موجبات تسلی خاطر مارا فراهم فرموده ویا کتبا وتلگرافا ارادتمندانرا مشمول عنایات خاصه قرار داده‌اند بی نهایت سپاسگزار و چنانچه در شرفیابی قصور شده بعلت تالمات روحی بوده و امید است عفومان فرمایند.

روح‌الله ساسون ـ صیون ساسون

تیراندازی در لائوس قطع شد

ویتنیان - ۲مه - رویتر-آسوشیتد پرس - یونایتدپرس - «سوسا - پسانا» وزیر خارجه لائوس در یك کنفرانس مطبوعاتی امروز اعلام کرد که‌تیراندازی در راه «لوانك پرابانك» به «وانك وی‌انك»درساعت ۱۴ روز دوشنبه به وقت تهران‌قطع شده و افسران دوطرف برای مذاکره در باب آتش‌بس آماده شده‌اند.

بموجب پیامی که از طرف‌ژنرال «فومی نوساوان» صادر گردید ودر این‌کنفرانس مطبوعاتی قرائت شد دریك‌منطقه که مطلقا از طرف‌قوای متخاصم تخلیه شده است ، و در خط جبهه قرار دارد مذاکرات آتش‌بس میان نمایندگان دوطرف آغاز گشته است .

سرگرد «واتهانریرسنتینك» و سرهنك کالانك فرماندهان محلی «پاتت لائو» از طرف قوای هوادار کمونیسم و سرهنك «سیهو» از طرف دولت لائوس در مذاکرات شرکت دارند .

گفته میشود بدنبال توافق‌دوطرف برای آتش بس ، انگلیس وروسیه دستور خواهند داد کمیسیون بین‌المللی نظارت برآتش‌بس که‌از طرف‌سه‌کشور هندوستان - کانادا ولهستان تشکیل شده از دهلی نو به‌لائوس عزیمت کند.

باآنکه زدوخورد قطع شده اما هواپیماهای روسی کماکان مهمات واسلحه به شورشیان کمونیست می رسانند .

محافل غربی میگویند ادامهٔ کمك روسها وضع را وخیمتر میسازد . سرهنك«سیهو» که‌ازمحل‌مذاکرات آتش‌بس موقتا بازگشته جریان مذاکرات اولیه را به دولت لائوس گزارش داده است .

قوای پاتت‌لائو، باستثناء دونقطهٔ جبهه درسایر نقاط حملات خود را علی‌رغم مذاکرات آتش بس‌ادامه میدهند.

فعلا آنها در راهی که به‌سوی «ساواناخت» منتهی میشود پیش می روند.

آخرین رسیدگی

وینتیان -اعضاء کمیسیون‌نظارت برآتش‌بس در دهلی نو جلسه‌ای تشکیل دادند و آخرین رسیدگی رانسبت به‌برنامهٔ کار خود به عمل آوردند.

نهرو ، نیز اظهار امیدواری کرده است که هرچه زودتر صلح برقرار شود. نخست وزیر هندوستان می‌گوید امیدوار است طی سه‌روز آینده آتش‌بس کامل در لائوس اجراء شود .

در دهلی عموم ناظرین نسبت به حل‌مسائل لائوس خوشبین هستند

وزیر دفاع هندوستان اعلام کرده است که ۸۸ سرباز و ۱۲ افسر هندی برای‌اعزام‌به‌لائوس آماده‌اند.

این عده در اختیار کمیسیون نظارت خواهند بود.

درخواست انگلیس

مسکو - انگلیسها از شوروی تقاضا کردند که برای تسریع در آتش بس به کمونیستهای لائوس فشار بیاورند «سرفرانك رابرتز» در وزارت خارجه شوروی باپوشکین معاون آن وزارتخانه ملاقات کرد و این درخواست انگلیس را به است .

اطلاع آنها رسانید . رابرتزهمچنین تقاضای ملاقات با گرومیکو وزیر خارجه شوروی را کرد ولی‌پوشکین به سفیر انگلیس گفت گرومیکو در مراسم جشنهای‌اول‌ماه‌مه شرکت کرده است .

خشنودی کندی

واشنگتن - کندی و مشاورین عالی رتبه وی از شروع مذاکرات آتش بس در لائوس خوشنودند

شروع این مذاکرات درواقع پیروزی «سیاست شدت عمل» از طرف کندی است .

در جلسهٔ شورای امنیت ملی امریکا که پنجمین جلسه این شورا در یازده روز است مسائل لائوس و آسیای جنوب خاوری موردبررسی کندی واعضاء شورای مذکورقرار گرفت .

باوجود این در امریکا میگویند اگر مجددا اوضاع لائوس بحرانی شود ومذاکرات آتش بس به شکست انجامد دو راه بیشتر باقی نیست :

۱- دخالت نظامی امریکا وسیتو

۲- احالهٔ قضیهٔ به سازمان ملل متحد .

اکنون کندی با مسئله مهمی روبروست و آن اینکه آیا باید لائوس را بحال خودرها کند یاآنکه مانع سقوط آن بدست چریکهای کمونیست شد .

اماکندی نمیتواند پیش بینی‌کند که پس از دخالت امریکاچه‌خواهد شد. البته یك جنك محلی درمی گیرد ولی ممکن است این جنك محلی وسعت بگیرد وچین‌کمونیست درآن دخالت کند .

اما اگر عملی انجام نشود لائوس بیشك سقوط میکند. ولی این‌تمام قضیه نیست بعدا کمونیستهاتشویق میشوند تابرای تسخیر سراسر آسیای جنوب خاوری وارد عمل شوند .

امریکا در آنجا عضو سیتواست و تعهد کرده است از استقلال‌تمام کشورهای عضو پیمان مذکوردفاع کند .

تمایل ندارند

در خود امریکا نشانه‌ای ازتمایل به شرکت سربازان امریکائی در جنگهای قاره آسیا مشاهده‌نمیشود پس بطریق اولی‌انگلستان وفرانسه و استرالیا و زلاند نو و فیلیپین تمایلی برای اعزام نیروهای خود به آسیا ندارند .

فقط پاکستان وسیام در خود قارهٔ آسیا هستند و ایندو نیز با هم مرز مشترك ندارند و میان پاکستان و لائوس سیام فاصله زیادی وجود دارد .

اما سیام پشت دروازهٔ لائوس است واگر آن کشور به دست کمونیست ها بیافتد مقاومت سیام در برابر کمونیسم دشوار خواهد شد .

ویتنام جنوبی نیز گرچه عضو سیتو نیست ولی از طرف امریکا استقلال آن تضمین شده است .

کندی نسبت به‌امکان حفظ این کشور دربرابر چریکها وخرابکاران کمونیست مشکوك است . خود کمونیستها میگویند زمان با آنها است و بعد از سقوط لائوس ویتنام جنوبی نیز خواهد رفت و برمه و کامبوج بیطرف نیز سقوط خواهند کرد .

علت سخت‌گیری کندی‌دراجرای آتش بس فوری در لائوس وصحبت از دخالت امریکا برای جلوگیری از همین وقایع ناگوار بعدی است

خروشچف نیز با ادامه عملیات تحریك آمیز درلائوس میخواهد قدرت مقاومت کندی را بیازماید

۴ امریکائی مفقود شدند

واشنگتن -۲ مه -خبرگزاری فرانسه -ارتش امریکا امروز اعلام داشت که چهار نفر نظامی امریکائی (یك سرگرد و سه گروهبان) که‌عضو گروه مستشاران‌نظامی‌آمریکائی‌ارتش پادشاهی لائوس بوده‌اند ناپدید شده‌اند.

سخنگوی ارتش امریکا اعلام داشت که این چهار نفر روز۲۲ آوریل در حوالی«دانك دینك» ناپدید شده‌اند . این عده‌جزء افراد گروه اکتشافی اطلاعاتی ارتش پادشاهی‌لائوس بوده‌اند.

ملکه الیزابت‌درحالیکه‌به آسمان آفتابی ایتالیا می‌نگرد ودر همان حال هواپیماها باحترام وی سان میدهند تبسم می‌کند.

درکنار ملکه الیزابت جیوانی‌گرونکی رئیس جمهوری ایتالیاهنگام گردش بااتومبیل درخیابانهای رم‌دیده میشود.

افسران انگلیسی در کنگو مفقود شدند

در استانلی ویل مجسمه لومومبا بجای مجسمه پادشاه سابق بلژیك نصب شد

با دستگیری «چومبه»دولت کاتانگا در برابر سازمان ملل تغییر روش داده و حاضر به همکاری شده است

لئوپولدویل - آسوشیتدپرس - ۲ مه - سخنگوی سازمان ملل‌متحد در کنگو امروز اظهار داشت که ۳۸ نفر از سربازان غنائی سازمان ملل در بندر فرانکی مفقودشده‌اند

آنعده ازسربازان غنائی که بوسیله نیروهای امداد نجات یافته و به پایگاه‌خود واقع درلولوآبورك بازگشته‌اند اظهار میدارند که دو افسر انگلیسی راسربازان کنگوئی دربندر فرانکی دستگیر کردند، و آنها را بادستهای بسته به نقطه نا معلومی بردند .

گفته میشود که این افسران تیر باران شده‌اند .

امروز منابع‌موثق کنگوگزارش دادند که ممکن است کنفرانس رهبران کنگو روز پنجشنبه یاجمعه این هفته تشکیل گردد .

درباره شرکت یا عدم شرکت چومبه رئیس‌جمهوری‌زندانی کاتانگا در کنفرانس مذکور هیچ اطلاعی‌در دست نیست .

تصمیمات شورای امنیت

الیزابت ویل - دولت کاتانگا امروز اعلام کرد که آماده است‌تا با مقامات سازمان ملل درباره‌اجرای تصمیمات شورای امنیت مجمع عمومی سازمان ملل متحد که مدتی پیش خلع سلاح ارتش کاتانگا و اخراج تما م‌کارشناسان ومشاوران خارجی آ ن کشور را توصیه کرده بود مذاکره نماید .

ناظران سیاسی اظهار میدارند که پیشنهاد جدید دولت کاتانگا یك تجدید نظر اساسی در روش مقامات الیزابت ویل در برابر سازمان ملل متحد است زیرادولت کاتانگا تاکنون بیشتر تصمیمات سازمان ملل متحد را نقض کرده

تجلیل لومومبا

استانلی ویل-امروز مراسمی بعنوان تجلیل ازپاتریس لومومبا نخست‌وزیر پیشین ومقتول‌کنگو در «استانلی ویل» که مرکز طرفداران وی می‌باشد ، برگزار گردید. دراین‌مراسم‌عکس‌بسیار بزرگی‌ازپاتریس‌لومومبا،جایگزین مجسمه لئوپولدوم پادشاه‌بلژیك گردید . این مجسمه در خیابان ژنرال دوگل‌واقع دراستانلی‌ویل قرار داشته است .

همسر لومومبا هنگامیکه میخواست دسته گل بزرگی را نثار محل تازه بنای یادگار شوهرش نماید غش‌کرد ومردم که‌دراطراف بودند باندبه‌وزاری ازپاتریس لومومبا بعنوان شهید راه زادی کنگو تجلیل نمودند.

پیام هامرشولد

سازمان ملل متحد- داك هامرشولد دبیر کل سازمان ملل متحد امروز پیامی برای کازاووبو رئیس جمهوری کنگو فرستاد ووی رااز خطر بروز قحطی‌در کنگوبرحذر داشت.هامرشولد دراین پیام ازرئیس جمهوری کنگو درخواست کرده است‌که هرچه زودتر وسائلی برای تشکیل یك کنفرانس‌با شرکت رهبران کنگو فراهم کندو باین وسیله از بروز خونریزی و در گرفتن آتش‌جنك بین قبایل مختلف کنگو جلو گیری نماید . هامرشولد از اینکه سربازان کنگو عده‌ای از سربازان غنائی‌سازمان ملل رادستگیر کرده‌اند اظهار تاسف کرده و تاکید نموده است که‌نیروهای سازمان ملل متحد درآینده باشدت بیشتری از خود دفاع خواهند نمود .

تدارك ازدواج ملك‌حسین در اردن

پس از اعلام نامزدی پادشاه مردم درسراسر اردن جشن گرفته و بشادمانی پرداخته‌اند

لندن -۲ مه - اسوشیتد پرس- «تونی گارد» که بزودی همسر ملك حسین پادشاه اردن خواهد شدزمانی کار مند یك مرکز تلفن بوده وبیشتر عمر خود را در خاور دور گذرانیده است.

«تونی» که دوشیزه زیبائی استدو سال قبل باپدر ومادرش به‌انگلستان باز گشته است .

پدرش یك سرگرد ارتش انگلیس است که نشان شجاعت دارد و فعلا این خانواده در«استرا تفورد» بسر میبرند.

۱۶ماه‌قبل وی‌با پدرش ماموراردن‌شد تا به‌ملك‌حسین‌در تشکیل سازمانهای جدید ارتشش اردن کمك کند ودر آنجا بود که با پادشاه اردن آشناگردید.

تونی همواره شاگرد اول‌دبیرستان خود بوده است .

رئیس دبیرستان رقص «کانتر- بوری» که«تونی» اخیرا در آنجا تحصیل میکرد گفت وی بسیار خوب میرقصید و پیوسته محبوب عموم بود.

«تونی» دوشیزه‌ای ظریف ورقاصه چیره دست بالت است و باروش زیبائی میرقصد .

لباس ساده

امروز تونی در برابر مخبرین با لباس ساده آبی رنك و زیبائی ظاهر شد.

تونی سر گذشت دوران تحصیل خود را برای مخبرین باز گوکرد.

وی از چهارسالگی تا یازده‌سالگی دوره کودکستان و دبستان را در «کانتر بوری » گذرانیده و تا ۱۹۵۵ نیز دریك دبیرستان خصوصی‌تحصیل کرده است .

بعدا به «کوالالامپور» درمالایا رفت زیرا پدرش به آنجا منتقل شده بود در آنجا نیز تا ۱۹۵۸ در دبیرستان «بورنه» تحصیل میکرد.

مخبرین از او پرسیدند برای آینده چه نقشه‌ای دارد .وی پاسخ داد «قدرت خودرا وقف خدمت به کشور اردن میسازم »تونی یکماه‌قبل مسلمان شده است پدر او یکسال دیگر نیز درعمان‌باید بماند ومامور یت خودرا انجام دهد .

چراغانی کرده‌اند

عمان -۲ مه مردم در شهر عمان پایتخت اردن بمناسبت عروسی‌ملك حسین چراغانی کرده وپرچم‌آویخته‌اند وشادی میکنند.

دسته‌های موزیك ارتشی اردن در خیابانها و میدانهای شهر آهنگهای عربی و مارش مینوازند.

صد هاافسر بالباس رسمی‌برای تبریك به کاخ‌ملك حسین میروند.

قرار است روز عروسی ملك حسین‌در سراسر کشور هاشمی اردن مراسم جشن و تعطیل عمومی باشد.

معاون وزارت دفاع پاکستان گفت :

ارتش پاکستان از ارتش هیچ‌کشوری کمتر نیست

رادیو کراچی - معاون وزارت مرز مشترك با کشور هائیکه نسبت دفاع پاکستان در یك نطق رادیوئی اظهار داشت که ارتش پاکستان از لحاظ قدرت دفاعی و ضربتی ازارتش هیچ کشور دیگردر گیتی کمترنیست.

وی افزود که وظیفه نیروهای‌دفاعی پاکستان از نظر داشتن یك هزارمیل بپاکستان چندان‌روشی دوستانه‌ندارند کار کوچکی نیست .

معاون وزارت دفاع گفت از هنگامیکه پرزیدنت ایوب خان درسال ۱۹۵۱ فرماندهی کل قوا را بعهده گرفتنددر کالبد ارتش روح تازه‌ای دمیده شد.

فرقه مذهبی ضدهلیکوپتر!

رهبر این فرقه مدعی است که با خداوند ارتباط مستقیم برقرار کرده است

پورت مورزبی -۲ مه - رویتر- یك فرقه مذهبی جدید و عجیب در جزیرهٔ «هوانیرا» در اقیانوس‌کبیر بوجود آمده است .

طبق گزارش اداره پست این جزیره که به مقامات استرالیائی تسلیم شده ، این فرقه بسرعت توسعه میبابد و صدها تن به آن میگروند .

فرقه مذکور مدعی است که رهبر آن با خداوند ارتباط‌مستقیم دارد .

گفته میشود اهالی بومی این جزیره که در مجمع الجزایر سلیمان واقع شده و قبلامسیحی بودند ، دسته دسته از دین‌مسیح بر میگردند و این امر سبب‌نگرانی کشیشها شده است .

رهبر جمعیت بومی‌است وسیلاس اتو نامدارد . وی در دهکده هائی که به او گرویده‌اند دستور داده است خارجیان را راه ندهند .

وی مخصوصا پرواز هلی‌کوپتر را ممنوع ساخته میگوید هلی‌کوپتر روح بشر را میدزدد .

دولت پرتقال برای سرکوبی شورشیان آنگولاقوای کمکی فرستاد

لیسبن -۲ مه -آسوشیتدپرس هزاران تن شورشی درشمال‌آنگولا حملات خود را به دهکده‌ای بنام موکابا ادامه میدهند .

نیروهای جدید برای سرکوبی آنها اعزام شده ولی هنوز آشوب پایان نیافته است .

روز دوشنبه مقداری مهمات و خواربار که‌شامل خرچنك وویسکی بود برای سفید پوستان وسیاه - پوستانی‌که‌در این‌دهکده محصورند ارسال شده است .

امروز یك واحد بزرك نظامی‌که در راه موکابا بود مورد حمله شورشیان قرار گرفت و سه تن تلفات داد .

برای بردن زخمیها‌وهواپیماهای‌دولتی درخیابان دهکده به زمین می‌نشینند واز راه زمین ارتباط با آنجا برقرار نیست . دهکده دیگری نیز دراین ناحیه مورد حمله قرار گرفته است

قوای دولتی که یك مرکز شورشیان را تصرف کردند تعداد زیادی لباس اونیفورم حزب‌اتحادیه بیچارگان آنگولا را که مخالف پرتقال است پیدا کرده‌اند .

صف مقدم

وزیر امور ماوراء دریاهای‌پرتقال فعلا به آنگولا آمده است تا از نزدیك وضع‌را مورد بررسی قرار دهد .

وی در نطقی اعلام کرد آنگولا صف مقدم دفاع ملی پرتقال است.

این وزیر پیامی برای مردم‌موکابا فرستاده آنها را بمقاومت تشویق کرد .

هجوم ملخ از عراق بسوریه

دمشق -۲ مه- اسوشیتد پرس - موجهای انبوه ملخ روز سه‌شنبه به ایالت سوریه جمهوری متحد عرب هجوم آوردند.

این ملخها از عراق آمده‌اند و بزرگترین موج ملخ‌سال جدیدهستند.

فعلا ملخها در ۱۰ کیلومتر مربع زمین تخم ریزی کرده‌اند .

مالیات برمیهمانی

رادیو کراچی -به‌شورا های اتحاد در پاکستان غربی اختیار داده شده است که از مجالس عروسی وجشن‌ها ومیهمانی‌های توام با موزیك و از ساختمان‌ها ویا تعمیر عمارات و کشتار گاهها مالیات بگیرند شورا های اتحاد برای وصول هر یك از این مالیاتها که بتصویب‌مقامات عالیرتبه خواهد رسید اقدام خواهد کرد .

پایگاه موشك در خاك چین

تایپه -۲ مه - رویتر - روزنامه رسمی چین ملی خبر میدهد که مقامات چین کمونیست در مرکز چین چندین پایگاه موشك ایجاد کرده‌اند .

در این پایگاهها موشك های «زمین به هوا»کمساخت روسیه است نصب کرده‌اند

ولی وزارت دفاع چین ملی حاضر نشد این خبر راتائید یا تکذیب کند .

مرغابی سرخ شد

سمپاش روسی

پارتی جدید وارد شد

خیابان‌اکباتان شماره ۲۱۳ تلفن ۳۶۲۹۵

آگهی نوین

آرزوی جوانان «عزب‌ها»

دوبله فارسی درایتالیا

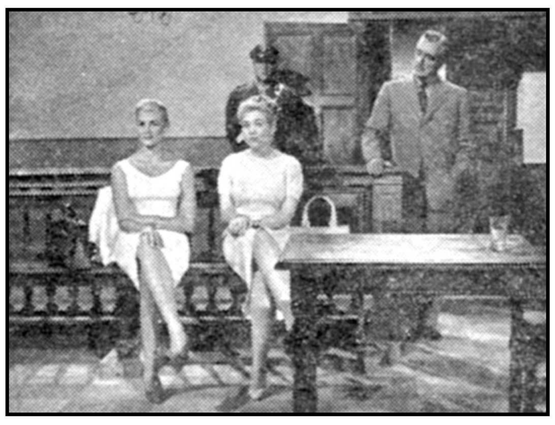

فیلم‌کمدی انتقادی بسیار شیرین‌وجذاب

باشرکت:

ویتوریو دسیکا - والتر کیاری - ماریو کاروتنوتو - ماریو ریوا وستاره جدید و آشوبگر ایتالیا ماریالوزگالیچی

مُوریس

نمایندگی انحصاری اتومبیلهای موریس وام جی

شرکت روند بامسئولیت محدود

خیابان شیراز ۲۱۷ تلفن ۲۱۷۱۴ / ۷۲۳۶۶

کوبا به پایگاه دریائی امریکا حمله میکند

واشنگتن ـ آسوشیتدپرس ـ ۲مه ـ دولت امریکا امروز طی انتشار یك بیانیه رسمی اعلام داشت که فیدل کاسترو نخست‌وزیر کوبا کشور خودرا به‌خصوصیت بلوك کمونیستی درآورده است .

دولت امریکا کاسترو رامتهم کرده‌است که حتی ازهمگنان‌دیگر کمونیست خود نیز پارا فراتر گذاشته است.

در بیانیه دولت امریکا گفته‌شده که کاسترو با اعلام رژیم‌سوسیالیستی در حقیقت همان راهی را در پیش گرفته که رهبران دیگر ممالك کمونیستی آنرا بهانه‌ای برای پایمال کردن آزادی ملتها قرارداده‌اند .

ژست کاسترو

در بیانیه رسمی دولت امریکا سپس به‌تظاهراتی که روز اول‌ماه مه‌بنابدعوت فیدل کاسترو ، درهاوانا انجام گرفته بود اشاره‌شده و تاکید گردیده است که ژست کاسترو دراین تظاهرات کاملا بازستهائی که هیتلر و موسولینی برای عوام‌فریبی میگرفتند قابل مقایسه بوده و به آنها شباهت داشته‌است .

بیانیه رسمی دولت امریکا سپس به‌روابطی که بین دولت فیدل کاسترو و سایر کشور های کمونیستی وجود دارداشاره کرده و تاکید کرده‌است که باین‌ترتیب دیگر تردیدی درباره الحاق قطعی رژیم کاسترو به‌بلوك کمونیستی وجود ندارد .

لینکلن وایت سخنگوی وزارت خارجه امریکا امروز به‌خبرنگاران اظهار داشت که هنوز هم اندیشه دولت امریکا و کشور های دیگر امریکائی برای واژگون کردن رژیم کاسترو منتفی نشده است .

وایت افزود که دولت ایالات متحده کماکان در فکر تشکیل کنفرانسی باحضور نمایندگان ممالك امریکای‌لاتین‌برای‌رسیدگی باوضاع کوبا می‌باشد .

کوشش دسته جمعی

وایت از قول کندی رئیس جمهوری امریکا اظهار داشت که دولت امریکا در آینده خواهد کوشید تاکوشش هائی که برای سرنگون کردن رژیم فیدل‌کاسترو بعمل می‌آید تنها بوسیله دولت امریکا انجام نگردد بلکه‌ملت کوبا و سایر ملل آمریکای لاتین که‌از کمونیسم نفرت دارند نیزدرآن شرکت‌داشته‌باشند.

در بیانیه رسمی دولت امریکا اظهارات فیدل کاسترو دائر بر تشکیل دولت سوسیالیستی درکوبا چنین تفسیر شده‌است :

دولت امریکا قبل از هرچیز اشعار این نکته را ضروری‌میداند که اعلام رژیم سوسیالیستی‌درکوبا هیچکس را دچار شگفتی نکرده است . زیرا فیدل کاسترو ازمدتها پیش خودرا آماده کرده بود تا کوبارا به‌آغوش کمونیستهای چین و شوروی بیاندازد .

فیدل‌کاسترو چندین‌بار تاکید کرده‌است که در کوبا انقلاب سوسیالیستی بوقوع پیوسته ورژیم کوبا یك رژیم سوسیالیستی است. او حتی درباره تدوین قانون‌اساسی سوسیالیستی صحبت کرده‌معذلك دراین مورد اندکی ابهام وجوددارد که‌کاسترو بچه علت بجای بکار بردن کلمه کمونیسم ازسوسیالیسم صحبت نموده است .

جمهوری‌های خلق

برای رفع این ابهام باید گفت که هنوز هیچکدام از ممالك کمونیستی خودرا کمونیست نمی‌نامندوتنها باین اکتفا می‌کنندکه خودرا سوسیالیست معرفی کنند. درحالیکه حقیقتا بطرف کمونیسم گام برمیدارند . علاوه براین تنها شوروی وچك‌اسلواکی جمهوری سوسیالیستی‌نامیده می‌شوند وباقی کشورهای‌کمونیستی را جمهوری‌های خلق مینامند . این بدان‌معنی است که کشورهای اخیرالذکر هنوز اعتقاد ندارند که به مرحله سوسیالیسم رسیده باشند . از این جهت چنین بنظر میرسد که کوبا خودرا از جمهوری های خلق نیز جلوتر دانسته و وارد مرحله سوسیالیسم شده است .

دراینجا شایسته است از بیانات «خوزه‌مارتی» میهن پرست معروف کوبائی درباره سوسیالیسم آگاه شویم . او گفته است که آنچه‌در اصطلاح‌ایده‌آل سوسیالیستی‌نامیده میشود از دوجهت بسیار خطرناك‌تر از سایر ایده‌آل های عادی‌اجتماعی است . نخست‌باین دلیل که در سوسیالیسم دکترین های بیگانه باعد م‌تناسب وآشفتگی وافری آمیخته شده و ثانیا بدان دلیل که رهبران رژیم‌های باصطلاح سوسیالیستی همواره مردان جاه ـ طلبی هستند که خودرا مافوق‌مردم واجتماع وتاریخ میدانند و بسه خویشتن‌اجازه میدهند که‌بااستفاده ازتمام وسایل‌نامشروع‌مانند عوام ـ فریبی واختناق آزادی و هیاهو کسب شهرت وقدرت نمایند.

ایزنهیجان کاری است که اکنون فیدل کاسترو نخست‌وزیر کوبا با جسارت فراوان آنرا در پیش‌گرفته است .

کاسترو در نطق اول ماه مه اظهار داشته است که نیازی به‌انتخابات نیست در حالیکه حتی در شوروی باوجود آنکه آزادی انتخابات‌وجود ندارد معذلك انتخابات انجام میشود

اکنون تنها برعهده ملت کوبا است که بامشاهده پایمال شدن آشکار آزادی‌های فردی واجتماعی آنها بوسیله فیدل کاسترو تصمیم خودرا اتخاذ کند واجازه ندهد که کمونیسم بیش‌از این حاکم بر سرنوشت آنها گردد.

حمله میکند

میامی ـ رادیوهاوانا امروز رسما اعلام کرد که دولت کوبا قصددارد به‌پایگاه امریکائی گوانتانامو واقع درساحل کوبا حمله نماید و آنرا از نیروهای امریکائی پس بگیرد .

دراعلامیه رسمی دولت کوبا گفته شده است که پایگاه گوانتانامو بطور غیر قانونی‌از طرف امپریالیست ها ی‌یانکی اشغال شده است .

دین‌راسك وزیر خارجه امریکا چندی پیش اعلام کرد تا هنگامی که دولت فیدل کاسترو در صدد حمله به پایگاه گوانتانامو برنیامده دولت ایالات متحده به کوبا حمله نخواهد کرد.

سفر بمسکو

مسکو ـ فیدل کاسترو طی یك مصاحبه مطبوعاتی‌بامخبرخبرگزاری تاس اعلام داشت که بسیار خوشوقت خواهد شد اگر بتواند برای‌دریافت‌جایزه‌صلح‌لنین که روز یکشنبه بوی تقدیم شد به مسکو مسافرت کند.

فیدل کاسترو گفت اعطای جایزه لنین بمن تنها پاداش شخص من نیست بلکه افتخار بزرگیست که بهمه ملت کوبا که‌برای کسب استقلال در مقابل فشار امپریالیسم میجنگند داده میشود.

نخست وزیرکوبا آنگاه گفت‌ما از دریافت این جایزه بهیجان آمده‌ایم وقول میدهیم که مبارزه خستگی ناپذیر خودرا علیه امپریالیسم در آینده نیز ادامه دهیم.

ادای توضیحات

واشنگتن آلن‌دالس مدیرسازمان مرکزی اطلاعات امریکا روز سه شنبه بسئوالات متعددی که اعضای کمیسیون روابط خارجی سنای امریکا در مورد شکست حمله‌بکوبا از وی نمودند پاسخ گفت : این جلسه بطور سری برگزار شد ویك ساعت و سه ربع بطول انجامید.

کمیسیون خارجه آنگاه ببحث‌در باره فعالیتهای سازمان مرکزی اطلاعات امریکا پرداخت . معاون آلن دالس اعلام‌داشت‌که شورشیان قدرت کافی برای حمله بکوباتدارك ندیده بودند وی سپس گفت که سازمان مرکزی اطلاعات امریکادر شرایط فعلی نقش مهمی را در استراتژی نظامی این کشور بر عهده ندارد .

قاسم گفت‌شرکت نفت‌بما نیرنگ میزند

جمهوری عراق به تمام عهدنامه‌ها و قرار دادهای خود ، در صورتیکه مطابق منافع ملل عرب باشد وفادار خواهد ماند

رادیو بغداد ـ عبدالکریم قاسم‌طی نطقی که دیروز در بغداد ایراد کرد ضمن اشاره به سیاست عراق دربارهٔ «شرکتهای استعماری نفت گفت» ماسیاست‌خودرادرباره‌نفت‌اعلام‌نمودیم واز سال ۱۹۵۸ تا سال ۱۹۶۱ وارد مذاکرات طولانی شدیم وشما نیز نیرنگهائی که این شرکتها‌بکار بردند دیدید.

شرکتهای انحصاری استعماری خون خلقها وثروتهای آنها را میمکند. روز گذشته تلگرافهائی از طرف شرکت‌های نفت دریافت داشتیم که آنها تلاش می‌کنند باماوارد مذاکرات دیگری شوند و از متوقف شدن مذاکرات میترسند . آنها میترسند ثروتی که سالهای درازبه‌آنها رسیده از دست برود.

وفادار است

عبدالکریم قاسم خطاب‌بهمه جهانیان اعلام نمود که‌جمهوری عراق‌بعهد نامه ها وقرار دادهاوتعهدات خود بشرط اینکه با مصالح مملکت و ملل عرب وفق دهد وفادار خواهد ماند.

عبدالکریم قاسم گفت مصلحت‌میبین باین شرکتها حکم میکند پاسخهای قطعی روشنی که تقاضاهای ماراتامین کند تقدیم بدارند.

این راه روشنی است برای پایان دادن مذاکرات طبق اصول عادلانه‌ای که تمایلات خلق را تامین کند.

قاسم سپس گفت که مایك دولت بسیار ثروتمندیم و هیچکس جزخلق ماوملت ماوفرزندان ما از این‌ثروت استفاده نخواهد کرد.قاسم طی نطق دیگری که بمناسبت روز اول‌ماه مه ایراد کردواز رادیو وتلویزیون‌بغداد پخش شد گفت :

مبارزه ما با امپریالیسم فقطاین نیست که از لحاظ نظامی آنرا نابود سازیم بلکه باید از لحاظ اقتصادی هم آنرا در هم بشکنیم . البته‌شکست دادن امپریالیسم در صحنه‌اقتصادی برای کارگر و کشاورز و دانشمندان ممکن است .

قاسم افزودکه ملت‌ما درصحنه‌های سیاسی و اجتماعی پیروز شده و در صحنه اقتصادی هم پیروز خواهد شدو استعمار گران‌از انقلاب اقتصادی ما وحشت دارند .

عبدالکریم قاسم در اینموقع‌سوگند یاد کردکه تا موقعیکه جمهوری عراق در صحنه اقتصادی پیروز نگردد‌لباس ساده خود را از تن بیرون نخواهد آورد مگر اینکه لباسش با خون‌ملت آغشته گردد.

فراریان شورش الجزایر در اوران مخفی شده‌اند

الجزایر ـ۲ مه ـ خبرگزاری فرانسه ـ شب قبل در تمام شهر الجزایر ماموربن ژاندارم محلات مختلف وبیمارستانها را تحت‌بازرسی قرار دادند .در این جستجو هامقدار زیادی مسلسل و سلاحهای سبك‌به دست ژاندارمها افتاد. در مورد بازرسی دیروز ژاندارمها ازدانشگاه الجزایر هیچ خبری منتشر نشده است .

مقامات مطلع امروزاظهار داشتند که احتمال زیاد میرود که فراریان شورش الجزایر در اوران مخفی‌شده باشند .

پرواز فضانورد امریکا ۴۸ ساعت بتاخیر افتاد

کیپ‌کاناورال ـ۲مه ـ خبرگزاری فرانسه ـ امروزدر پایگاه‌کاناورال اعلام شد که پرتاب موشك «رداستون» که قرار بود اولین انسان فضا نورد امریکائی را بفضا برد تاچهل وهشت ساعت دیگر بتعویق افتاده است .یکی از سخنگویان این پایگاه‌گفت که یکی‌از مخازن‌اکسیژن‌موشك آسیب دیده وفعلا مشغول‌مرمت آن هستند و قرار است پرواز رداستون پنجشنبه عصر انجام شود .

دارندگان اتومبیل فیات

تعمیرگاه و سرویس مجهز فیات واقع دراوایل جاده‌کرج کاشی ۲۸۲ آمادگی خودرا جهت‌تعمیر وسرویس:

کلیه اتومبیلهای فیات

اعلام میدارد

آ ـ ۴۳۷۰

از فردا صبح سینما رادیو سیتی ـ سینما دنیا

بزرگترین

سینماسکوپ و رنگی

دوبله : بفارسی

در استودیو دماوند

باشرکت :

جینا لولوبریجیدا

آنتونی فرانچیوزا

ارنست بورگنایز

داستان عشق پرشور پدر وپسری نسبت بیك زن منحرف، عشقی‌که سرانجام دریك مجلس شب‌نشینی آشکار شد وعاقبت زندگی جدیدی را برای آنان بوجود آورد .

دولت سوسیالیستی کوبا

فیدل کاسترو جمهوری سوسیالیستی کوبارا اعلام کرده است . آنها که می‌پنداشتندبیاده شدن دوسه هزار تن درسواحل کوبا به‌حکومت اوپایان خواهدداد ناگزیر این امکانات ،واحتمالات بدتر آینده رادرنظر نگرفته‌بودند.

حکومت‌کوبا امروز تنها نام سوسیالیستی را اضافه دارد . کاسترو ویاران او سوسیالیستهای معتقدی هستند .مخالفت باروشهای دمکراسی پارلمانی ،ملی کردن مؤسسات وسرمایه های خصوصی و سخنرانیهای درازی که شخص کاسترو برای‌آشناساختن کارگران و کشاورزان کوبا به اصول سوسیالیسم ایراد می‌کرد تردیدی در مبانی ایدئولوژیك انقلاب‌کوبا نمی گذاشت .

آنچه دروروش کاسترو تازگی دارد گرایش آشکارتر اوست‌که به بلوك شوروی ،سیاستها وشعار های آن نشان می دهد. ضربت شورش نافرجام اخیر اورا بطور قطع درراهی انداخته که‌از دوسال پیش قدم درآن نهاده بود. اوبلوك کمونیست رابه‌نحو روزافزونی‌برای خنثی کردن فشار سیاسی و اقتصادی امریکا بکار برده بودو پس‌از آنکه باتهدید نظامی نیز روبرو شد، یکباره به‌صف‌مخالف امریکا پیوست .

تشخیص عواملی که‌کاسترو راوادار به‌اعلام‌جمهوری‌سوسیالیستی کوبا کرد دشوار نیست . او پشتیبانی واقعی تری دربرابر خطر اقدامات آیندهٔ امریکا جستجو می‌کند . موشك های سمبولیك شوروی و اخطار های خروشچف برای اوکافی نیست .وی بی‌تردید حساب می‌کند که بلوك کمونیست ازیك رژیم‌سوسیالیستی که‌صریحا جهت سیاسی وایدئولوژیك خودرا اعلام داشته پشتیبانی جدی تری خواهد کرد .

درعین حال کاسترو اطمینان دارد که آزادی عمل او محدود نخواهد شد . خود فاصلهٔ عظیمی که‌بین کوبا‌و شوروی وجود دارد تضمین کافی برای اوست . روس ها هرگز درپی آن برنخواهندآمد که‌اورا واداربه انجام عملی کنند. درحالی که کاسترو به‌میل خود طریقی موافق آنها اختیار کرده ، چه‌جای اجبارو تحمیل می‌ماند ؟

حتی از نظر داخلی نیز روابط اوبا کمونیستها اطمینان بخش تر خواهد شد . حزب کمونیست‌کوبا درآیندهٔ قابل پیش‌بینی لزومی به دردست گرفتن قدرت نمی‌بیند . همکاری نزدیك باحکومت‌کاسترو و پشتیبانی همه جانبه از آن، راه منطقی است‌که دربرابر کمونیست های کوبا قرار دارد. آنهامیتوانند انتظار بکشند .

شاید درشرایط کنونی بحث‌از اینکه حکومت کوبا «کمونیست» است‌یانه بیهوده باشد . رهبران کوبا اعضای‌حزبی‌نیستندونبوده‌اند. رژیمی که آنها برای کوباپیشنهاد می‌کنند شباهتی به سایر کشور های «سوسیالیستی» ندارد .

انتخابات عمومی دراین رژیم نفی شده استو دمکراسی مستقیم را جانشین آن‌ساخته‌اند .درتظاهرات عمومی است‌که نوعی مراجعهٔ غیر رسمی به‌آراءمردم صورت‌میگیرد. ونتیجهٔ این مراجعه همواره‌مطابق نظر حکومت خواهد بود . کدام حکومتی است که‌بتواند گروههای بزرك مردم‌را گرد آوردوازپشتیبانی کامل آنها مطمئن نباشد ؟

تحولات داخلی کوبا هنوز به آن درجه نرسیده است‌که بتوان اظهار نظر قطعی درباره‌اش کرد. دراین دیك جوشان،مردان وافکار بسیاری هنوز باید بجوشند . و این خود خستگی بدان دارد که چه اندازه کوبا به حال خویش واگذاشته شود .

اعلام جمهوری سوسیالیستی کوبا رابیشتربایدیك تحول‌خارجی برای آن کشورشمرد تا یك‌تغییر داخلی .آثار نیك‌وبد آن بطور عمده در روابط بین‌المللی کوبا ظاهر خواهد شد .دشمنان کوبارا متحدتر خواهد کردو شاید اثری هم درمصمم ساختن دوستان آن داشته باشد . کوبا خود راتنهاو مجزا می‌یابد وکوشش آن برای جلب دوستان‌وحامیان کاملا‌طبیعی است .

ولی این دوستیها که‌در گذشته رنك اقتصادی داشت واکنون با ساروج همفکری استوارترمیشود، امردیگری است وهم‌پیمانی‌نظامی ودفاعی امر بکلی دیگری . آیا کاسترو تصمیم دارد درنهایت‌امر به‌سیستم نظامی بلوك کمونیست ملحق شود وآیا خود روسها با چنین امری موافقت خواهند کرد؟ آیا امریکا درچنان وضعی آرام خواهد نشست وآیا شوروی‌موشك های خود راواقعا به‌پرواز درخواهد آورد ؟

داریوش همایون

مرغابی سرخ شد

آیشمان در ژوئن ۱۹۴۵ بچنگ متفقین افتاد

بزرگترین جلاد تاریخ در برابر دادگاه ....

تهیه و تنظیم از: م. قاضی

فصل دوم:

زندگی آیشمان در طول پانزده سال پس از پایان جنگ

ـ۲۴ـ

درسال ۱۹۴۴ ارتش آلمان هیتلری احتیاج مبرمی به کامیون داشت زیرا از دست دادن هزاران کامیون درجبهه های جنگ مشکل بزرگی درزمینه حمل ونقل سرباز ومواد جنگی برای ارتش نازی بوجود آورده بود. بدینجهت با پیشنهاد ایشمان و تصویب هیملر ایشمان تصمیم گرفت یك میلیون نفر یهودی را باده هزار کامیون معاوضه کند. این پیشنهاد درواقع دام جدیدی برای متفقین بود، نظیر همان دامی بودکه چهار سال قبل ایشمان باطرح مهاجرت یهودیان به ماداگاسکار برای متفقین تهیه دیده بود.

ایشمان درسال ۱۹۴۴ دربوداپست به ژوئل براندت. کاستروانده بیس نمایندگان یهودیان جهان پیشنهاد کرد که اگر آنها ده‌هزار کامیون آمریکائی و یکهزار تن قهوه و چای وشکر در اختیار ارتش آلمان قرار دهند رایش سوم درمقابل یك‌میلیون نفر یهودی به آنها تسلیم میکند.

ایشمان بنمایندگان یهودیان جهان قول داده‌بود که این کامیون ها را فقط در جبهه شرق یعنی برضد شورویها مورد استفاده قرار میدهد. اما خوشبختانه متفقین به توطئه‌جدید رایش سوم خیلی زودپی بردندو از طرفی نزدیك شدن شکست آلمان هیتلری موجبات شکست این‌مذاکرات رافراهم ساخت.

درپایان آوریل ۱۹۴۵ ایشمان‌برای ماموریت بسیارمهمی به برلن احضار شد اما در آلتوس واقع در اطریش علیا ملاقات غم انگیزی بین او وکالتن برونر صورت‌گرفت.

به‌ایشمان نیز مانند سایر اعضای ستاد فرماندهی هیملر دستور داده شده بود که بطرف شلونیك ـ علیستن عقب نشینی کند.

در شلونیك هیلیستن دریاسالار آلمانی دونیتز میبایستی ارتش‌پراکنده آلمان راسرو صورتی بدهد.

امادرهمان موقع اعضای سازمان ضدجاسوسی متفقین راه فرار را برای تمام افراد نازی نواحی جنوب آلمان بسته بودند. این‌قسمت براثرپیشروی برق آسای ارتش سوم ژنرال پاتون به‌دو قسمت تقسیم شده بود.

درملاقاتی که بین ایشمان وکالتن برونر روی داد ایشمان مایل نبود بدون کالتن برونر شهرآلتوس را ترك کند.

اما کالتن‌برونرمیخواست بهرقیمتی که‌شده از شر ایشمان خلاص شود بدینجهت‌باو توصیه کرد که‌نام،هویت ومحل خودرا تغییر داده و بهر ترتیب که شده ناپدید گردد.

پس از مشاجره شدیدی که بین کالتن برونر وایشمان‌روی دادسرانجام هردو یکدیگررا ترك کردند.

چندروز بعدآلتوس توسط‌نیروهای متفقین اشغال شد. کالتن‌برونر بچنك ث.ای.ث(سرویس‌ضدجاسوسی آمریکا)افتاد در حالیکه ایشمان با درجه افسر جزء به‌باویر رفت در ژوئن ۱۹۴۵ ایشمان طی یك‌بازداشت دسته جمعی توقیف گردید و به اردوگاه وایدن ابرپعانر فرستاده‌شد

مامور تعمیر جیپ‌های آمریکائی شد

دراین اردوگاه ایشمان باهویت جعلی دربین ۵ هزار نفر دیگرزندانی گردید. چندروز بعد ایشمان به اردوگاه برندورف تغییر مکان یافت درابنجا خود رابنام «اکمان» افسرجزء ناحیه «لوفتاوفه» معرفی نمود.

در اردوگاه برندورف از ایشمان بسیاری از خوانندگان مقالات ایشمان از ما سئوال میکنند که عکسهای مربوط بجنایات ایشمان و سران آلمان نازی چگونه بدست آمده است؟

در پاسخ این دوستان ارجمند خاطر نشان میشود که بسیاری از این عکسها توسط دستگاه های تبلیغاتی گوبلز و خود افسران نازی تهیه شده است.

آنها به پیروزی آلمان نازی ایمان داشتند و این عکسها راکه جنایات آنها را نشان میدهد بعنوان «سند افتخار» نگهداشته بودند. اما پس از شکست نازیها «اسناد افتخارشان!» بدست‌متفقین‌افتاد.

همچنین عده زیادی اززندانیان اردوگاه های مرگ در زمان جنگ با از جان گذشتگی عجیبی از صحنه های جنایات سربازان وافسران اس.اس عکس گرفته و با مشکلات زیادی آنها را بخارج ازاردوگاه ها می‌فرستادند.

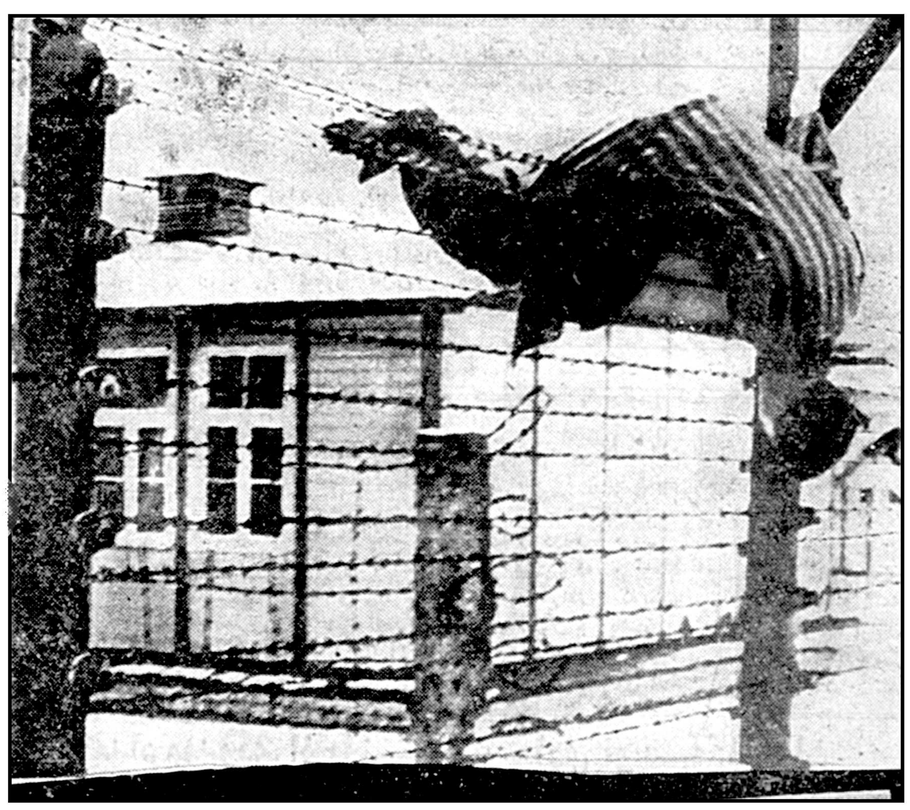

دیواراردوگاه‌آشویتز را سیمهای خاردار که جریان قوی برق از آنها عبور میکرد تشکیل‌میداد. اگر از میان محکومین کسی به‌وجود جریان برق دراین سیمها شك میکرد وتصمیم بفرار میگرفت بااین وضع روبرو میشد.

که‌دیگر خودرا بنام اکمان معرفی می کرد بازجوئی معمولی بعمل آمد و ورقه زندانی او بنام اکمان افسرجزء صادر گشت.

درهمین موقع کمبود کارگر برای تعمیر وجداکردن قطعات چند صدجیپ آمریکائی که دردوز نهم‌از کار افتاده بود مشکلی رابرای مقامات آمریکائی بوجود آورده بود.

مقامات آمریکائی در صددبرآمدند که‌اززندانیان‌برای تعمیر وجدا کردن قطعات جیپ‌ها استفاده کنند. چند صد نفر زندانی از بین سایرزندانیها برای این کار انتخاب شدند. ایشمان نیز بعنوان کارگر متخصص پیشنهاد کردکه در تعمیر جیپ‌های آمریکائی شرکت کند.

پیشنهاد ایشمان پذیرفته شد.

یك گروهبان آمریکائی که لهجه میسی‌سی‌پی‌ای داشت ورقه هویت اکمان را باو مسترد داشت وانبوه جیپ‌های آمریکائی رانشانش داد.

گروهبان آمریکائی به اکمان گفت: وظیفه شماجداکردن‌قطعات این‌اتومبیل هااست »برای ایشمان نیز مانندصد هانفر اسیر جنگی آلمان زندگی‌تازه‌ای آغاز گردید.

درشماره آینده:

آیشمان راننده یك گروهبان آمریکائی

فردادرهمین‌روزنامه

درجیب آقا ودرکیف هرخانم باشخصیتی پیدا میشود

آ ـ ۴۴۳۸

اکتشاف نفت درپاکستان

رادیو کراچی ـ ذوالفقارعلی بهتو وزیرسوخت ومعادن‌طبیعی پاکستان دیشب در پیشاور به‌مخبرین جراید اظهار داشت که گروهی‌از کارشناسان‌شوروی و حقوقدانان آن کشور روزدهم ماه جاری جهت اتخاذ تصمیمات نهائی درباره انجام عملیات اکتشافی نفت وارد پاکستان می‌شود.

ورود متخصصین نفت‌شوروی بپاکستان از اوایل ماه آینده آغاز شده و عملیات اکتشافی نفت قبل از پایان سال جاری آغاز خواهدشد.

میلونین، در ۶ روز اخیر ۵۰هزار نفر از شماها

آخرین فیلم منوکه «یکه‌بزن مونت کارلو»

اسمشه دیدین ...

... دیدین که چطور میخونم، میزنم و میرقصم و مثل همیشه یکه بزنم.

امشب درسینماهای پلازا ـ سهیلا

منتظر شما هستم

قربون همگی: ادی کنستانتین

آ ـ ۴۴۶۶

آگهی افتتاح دفترخانه رسمی ۱۱۱ تهران

بدین وسیله به اطلاع عموم می رساند که دفتر اسناد رسمی ۱۱۱ تهران بسر دفتری آقای علی سیروس از تاریخ ۱۲ر۲ر۴۰ در خیابان شاه چهار راه پیروز مفتوح و برای انجام وظیفه آماده است.

آ ـ ۴۱۴۳ ۱ ـ ۳ رئیس اداره ثبت تهران

امشب امشب

مولن‌روژ

کریستال برلیان

اسکار زهره

ماریاشل

بشما

خداحافظ

میگوید

باشرکت ا-و-فشر

دوبله فارسی در استودیو مولن روژ

کندی در برابر حقایق

پیام های بی‌جواب

موقعیکه در ۱۸ آوریل نیکیتا خروشچف وعده هرگونه «کمک‌لازم» را به فیدل کاسترو داد ، آقای کندی در عرض چند ساعت بوی پاسخ‌داد، و برعلیه هرگونه مداخله‌نظامی‌روسیه اخطار کرد . سپس در ۲۲ آوریل‌پس از آنکه پیاده شدن در کوبا بشکست انجامید خروشچف بکندی پیامی داد که شبیه پیام پرجوش و خروشی‌بود که پس ازسقوط « هواپیمای‌جاسوس» یو- ۲ به پرزیدنت آیزنهاور بود . کندی باین‌پیام جواب نداد‌همانطورکه آیزنهاور به آن پیام جواب نداده‌بود.

پرزیدنت کندی باین فکر افتاد که آیا ادامه سیاست شخصی او ،بدون مشورت با کابینه و شورای امنیت ملی ، اصولا سیاست صحیحی است یانه ؟ در گرما گرم بحران کوبا ، کندی کابینه خود و شورای امنیت ملی را بمشاوره فرا خواند .

در حالیکه فقط چند روز پیش از آن ، در ۱۱ آوریل طی یك نطق تلویزیونی اصلا در لزوم مشورت با گروهی از مشاوران قبل از اقدام به عمل ، شك کرده بود .

انتقاد از نظامیان

کندی با افکاری مبنی بر لزوم تغییر در سیاست و روش آمریکا ، سرکار آمد .احساس‌میشدکه‌پرزیدنت آیزنهاور بسیار کند و مردد است.

کندی بر آن شد که سر رشته‌های عمده سیاست و اقدامات دولتی را در دست خود نگاه دارد و از سیستم کار دسته جمعی دور گردد . جلسات کابینه را فقط برای مواردخاص‌احضار میکرده و نقش شورای امنیت درست معلوم نبود .

اولین تصمیم برای آنکه فرماندهان نظامی را بر سر جایشان بنشاند گرفته شد . کندی از دریا سالار بروك ، رئیس ستاد نیروی دریائی بخاطر مصاحبه ایکه درباره سیاست خارجی بایك روزنامه نگار یونانی کرده بود آشکارا انتقاد کرد . به‌افراد ارتشی گفته شد که وظیفه‌آنها اجرای دستور هاست نه اظهار نظر درباره مسائل سیاسی .

محیط جدیدی بوجود آمدکه‌اساس آن بر نزدیکی دوستانه به خروشچف و کمونیستها بنا نهاده شده بود .

بعضی از استادان که مشاور کندی هستند ، در سال ۱۹۶۰ از شوروی دیدن کرده‌بودند . آنان‌معتقد بودند که شوروی تصمیم دارد درباره محدود کردن‌تسلیحات با کندی‌معامله کند . کندی امید فراوان داشت که دراین زمینه کاری انجام شود .

کندی بلافاصله مك‌کلوی را برای مذاکره با روسهاماامور کرد . سه ماه وقت و ناکامی های بسیار لازم بود تا از موقعیت شوروی درباره خلع سلاح چیزی دستگیر کندی شود .

خروشچف در مصاحبه طولانیش با والتر لیپمان گفت : سپردن کارخلع سلاح بدست مك کلوی مثل آنست که از بزی بخواهند بوته کلم را مراقبت کند .

معامله باخروشچف

معلوم شد که برخلاف تصورکاخ سفید ، خروشچف چندان اشتیاقی‌به معامله باکندی برای محدود کردن تسلیحات ندارد . فرضیه ای که همکاران کندی درباره معامله با شوروی داشتند در عمل باطل شد.

حداقل توقعی‌که‌کندی ازخروشچف داشت آن بود که خروشچف بایافتن اساسی برای خاتمه دادن به آزمایش سلاح اتمی موافقت کند . نمایندگان آمریکا در مذاکرات منع آزمایشهای اتمی گذشت های زیادی کردند تا شوروی را بادامه مذاکره تشویق کنند .

ولی خروشچف یکبار دیگر در مذاکره با والتر لیپمان دست خودرا رو کرد . آنچه او گفت‌امید مشاوران کندی را بر باد داد . خروشچف‌گفت روسیه قصد ندارد اجازه بدهد بیش از یك بازرسی‌نمونه‌ای ، برای کشف آزمایش اتمی در روسیه انجام گیرد. و گفت هرگز امنیت اتحاد شوروی‌را بهیچ خارجی نخواهد سپرد و بنظر او اشخاص بیطرف وجود ندارند . باین ترتیب یك فرضیه درخشان‌دیگر بخاك سپرده شد .

کندی دوباره با همان مسئله ای روبرو شد که آیزنهاور روبرو شده بود : یاازسرگرفتن آزمایشهای‌اتمی، یا بخطر انداختن امنیت آمریکا بامید آنکه شوروی نیز اسلحه های‌جدیدش را آزمایش نکند .

تصمیم‌درباره‌لائوس

برای کمك باین کشور دور دست آسیائی . کندی تصمیم گرفت با استحکام مذاکره کند و با استحکام عمل کند تا از بسط نفوذ کمونیسم جلوگیری نماید .

کندی بروسیه اخطار کرده که ارسال اسلحه برای پاتت‌لائوخطرناك است . ولی این اخطار در خروشچف اثر نکرد ، شوروی بارسال اسلحه به لائوس ادامه داد . عکس العمل آمریکا آن بود که کمك نظامی آمریکا را بدولت ضد کمونیست لائوس‌اندکی بیافزاید ولی مقامات لائوس گفتند این کمك کافی نیست .برای آمریکا واضح شده است که لائوس در راهی افتاده است که به کمونیسم ختم میشود .

حالا هم کندی از وضع ویتنام جنوبی ، همسایه دیوار بدیوارلائوس نگران است . در اینجا چریك های کمونیست میکوشند که «ده عملا بیشتر خود را بگذارند .

حالا کندی بهمان نتیجه ای رسیده است که رئیس جمهور سابق رسیده بود و آن اینست که مذاکرات محکم و شدید ترسی در دل کمونیست ها ایجاد نخواهد کرد .

کندی بالاخره بناچار بانظر بریتانیا موافقت کرده‌است که تنها راه حل لائوس آتش بس و ایجاد لائوس بیطرف است .

درسی از کوبا

در کوبا ، کندی بزرگترین و گویا ترین درسها را آموخت . فرض براین بود که مردم کوبا ، زیر سلطه کمونیسم آماده قیامند . فقط لازمست هجوم گروهی کوچك بخاك کوباچون جرقه‌ای آتش قیام و شورش بر ضد کاسترو را شعله ور کند . کندی‌این فرضیه را از آیزنهاور بارث برده بود .

بالاخره در ۱۷ آوریل این «جرقه» زده شد . نیروی دریائی آمریکا به مخالفان کاسترو کمك کرد تا در کوبا پیاده شوند . ۳ روز طول‌نکشید که تمام این تدارك و تهیه مقدمات ، بفاجعه ای منجر شد .

یکبار دیگر حقایق‌فرضیه را باطل کردند . درسی که ازاین ماجرا میتوان‌آموخت آنست که اگر آمریکا تعهد اقدامی ، ولو غیر مستقیم ،کرده است باید آماده باشد که بمحض نخستین شکست مستقیما وارد عمل شود . حالا کندی میخواهد از این واقعه برای ماجرا های بعدی درس بگیرد .

لافات رو در رو

یك فرضیه دیگر آن بود که خروشچف مایل است با کندی رودر رو ملاقات کند و برای این ملاقات باید از خروشچف چیزی گرفت .

ولی معلوم شد که خروشچف‌افکار دیگری در سر دارد . او در لائوس اقداماتی میکند که تسلط کامل براین نقطه مهم سوق‌الجیشی را برقرار سازد . در کوبا ارسال اسلحه را افزایش داده است و در کنگوتهدید میکند .

شوروی اولین انسان را بفضا فرستاد تا برتری خودرا در تحقیقات فضائی برایالات متحده نشان دهد .

معلوم شده‌است که اگر ملاقاتی هم بین کندی و خروشچف صورت بگیرد ، براساس شرایطی خواهدبود که شوروی پیش میکشد . معلوم‌شد که خروشچف موقعیت‌جهانی خود را قوی و موقعیت جهانی کندی راضعیف می‌بیند .

علاوه بر این ، کندی‌در کنگره آمریکا هم با ناملایماتی روبرو شده است .

آزمایش کندی

کندی بهرطرفی که رومیکندمیبینند که واقعیات برخلاف فرضیات او ازآب درآمده است . تمرکز پروفسور های دانشگاه در کاخ سفید نیز دردی دوا نکرده‌است . تئوریهای‌این‌پروفسورها در عمل نابود شده‌اند .

پرزیدنت کندی قبل از ورود به کاخ سفید ، از هنرسیاست‌برخوردار بود و انتظار میرفت که با اشغال ریاست جمهوری او این هنر را با تجربه وفق دهد و غنی کند . اما اکنون کندی در برخورد با مسائل جهانی ، بنظر میرسد که از خودش مطمئن نیست . خروشچف کندی‌رادر لائوس و کوبا آزمایش کرده است و میداند سرو صدای آمریکا بیشتراز اقدامات اوست و گمان میرود که در برلین نیز کندی را آزمایش کند .

(اخبار آمریکا وگزارشهای‌جهان)

۱ـ مصاحبه با مارشال ایوبخان رئیس‌جمهور پاکستان

خاورمیانه‌منطقه خطر است

فیلدمارشال ایوبخان رئیس جمهور پاکستان‌مصاحبه‌ای باخبرنگار مجله «اخبار آمریکا و گزارشهای جهان » بعمل آورده است . درشماره پریروز ، ما خلاصه این مصاحبه را درج‌کردیم واینك متن کامل آن :

U. S. News & World Report

سئوال ـ آقای رئیس جمهور به عقیده شما خطر فوری بزرگی که در پیش است چیست ؟

جواب ـ به وضع‌لائوس‌نگاه کنید ، به وضع کنگو نگاه کنید. اکنون به نظر من چنین می رسید اگر خطر جنك انتقامی اتمی نبود همین وقایع می توانستند سبب بروز جنك شوند .

البته امروز هیچ کشوری نمی تواند جنك اتمی را بدون آنکه‌خود از آن میان زیان ببیند آغازکند.

بنا براین نتیجه چنین است: در شرایط کنونی خطر ایجاد یك جنك اتمی وجود ندارد . اما همین فقدان یعنی هر کشوری که دارای نیات تجاوز کارانه باشد خود را آزاد و خاطر جمع احساس میکند تا بدون ترس از بروز جنك اتمی بهر نقطه ضعفی که بخواهددست اندازد و چنانکه گفتیم بهیچوجه هراسی ندارد که بااین عمل‌دنیائی را به جنك بکشاند . لذا بهمین دلیل سالهای بسیار نزدیك آینده بسیار خطرناك خواهند بود .

سئوال ـ منظورتان این است که خطر حتی از چند سال اخیر نیز بیشتر خواهد بود ؟

جواب ـ عقیده من اینطوراست یکی از دلایل عقیده من این‌است که بسیاری از ملل تازه به استقلال رسیده هنوز نیروی انسانی کافی برای اداره امور خویش و ایجاد ثبات سیاسی بدست نیاورده اند.

این کار مدتی وقت خواهد گرفت . بنا براین آفریقا در سال های آینده صحنه ای از جنك‌سرد خواهد بود . در آسیا بسیاری از ملل قاره به استقلال رسیده از ثبات بیشتری بر خوردارند ، بیشتر واقع بین و کمتر احساساتی اند اما بدیهی است که بسیاری‌از آنها ، مانند عده‌ای از ممالك‌آسیای جنوب شرقی، بسیار ضعیفند . بنا براین‌من فکرمی کنم که بزرگترین منطقه خطر جنوب شرقی آسیا و خاور میانه خواهد بود .

سئوال ـ نه عقیده شما در لائوس چه خواهد شد ؟

جواب ـ ممکن است لائوس تقسیم شود . کما این که ویتنام نیز تقسیم گردید . اگر چنین اتفاقی در لائوس حادث شود آنگاه ممکن است که کمونیست ها پس از تحکیم مواضع خود باردیگرراه پیشروی را از سر گیرند بعنوان مثال اکنون در ویت نام جنوبی قریب ۱۰ هزار چریك مسلح کمونیست و شاید هم بیشتر کمین کرده اند . تا مدتی بعد از تقسیم ویتنام ، دراین کشور وضع آرام بود ، اما حالا کمونیست ها بار دیگر دست بکار شده اند . من گمان می‌کنم که‌در لائوس‌نیز همین نمونه تکرار خواهد گردید .

سئوال ـ آیا در نظر شما راهی برای اجتناب از این حوادث وجود دارد ؟

جواب ـ اشکال کار چنانکه‌می بینید این است :

تاهنگامی که دولت های ممالك این منطقه باندازه کافی نیرومند نباشند و از حمایت ملت های‌خود بر خوردار نگردند . من‌شخصا نمی دانم که چگونه جلوی این بحران ها را از خارج می توان گرفت کمك های خارجی باین‌حکومت ها فقط یك تسکین موقتی است اگر ملتها عزم داشته باشندتا مواضع خودرا حفظ کنند در غیرصورت این امکان نیز وجود دارد که در این رهگذار به آنها کمك شود .

اما اگر این ملتها نه اراده و نه تجربه و مهارت حفظ مواضع حویش را داشته باشند . در آن صورت مواضع آنها قابل دفاع نخواهد بود

سئوال ـ آیا ممالکی‌مانندلائوس‌می توانند راسا از خود دفاع کنند؟

جواب ـ دلم می خواست می توانستم باین سئوال شما جواب بدهم ، من بار ها کوشش کرده‌ام تا پاسخ این سئوال را برای خودم پیدا کنم . گمان می کنم که شما باین امید به دولتها کمك می کنید که آرزو دارید آنهاوضع خود را حفظ کنند .

اما در پایان کار نتیجه کار بر عکس می شود . شما باید بین کشور هائی که همواره مصمم به جنك در برابر هر قدرت تجاوز پیشه ای ـ صرف نظر از نام ونشانی تجاوز کار ـ هستند ـ و کشور هائی که بر عکس فاقد سنت و سوابق تاریخی دفاع در برابر تجاوز کاران بیگانه و تمایلات وآمادگی ذهنی برای حفظ استقلال خویش می باشند فرق بگذارید . به عقیده من شما ـ یعنی ملت آمریکا ـ باید این تشخیص را با دقت بدهید .

سئوال ـ به کدام کشور هامی توان امید بست که از خود دفاع کنند ؟

جواب ـ مثلا ترکیه را درنظر بگیرید ، آنها صرفنظر از این‌که چه دولتی داشته باشند برای آزادی خود خواهند جنگید . پاکستان‌نیز همین کار را خواهد کرد. ما بدون توجه باین که کدام کشوری به آزادی و استقلالمان چشم دوخته‌ـ اگر چه با کسی دشمنی نداریم و میل داریم با همه کس دوست باشیم ـ با تجاوز کار خواهیم جنگید . همچنین می توانید ژاپن را در نظر بگیرید که زیر بارزور وتجاوز احدی نخواهد رفت . در مورد ایران نیز همین عقیده رادارم

تا شاه ایران قدرت را دردست دارند ، ایران جزو کشور هائی است که بدفاع از استقلال خود مصمم هستند .

این ها ممالکی هستند که شما می توانید حمایتشان کنید . مهم نیست که این کشور ها چه نوع حکومت هائی دارند و یه اوضاع سوق الجیشی شان از چه قرواست زیرا تمایل آنها به حفظ استقلال به قدری نیرو مند است که می‌توان به آنان تکیه و اعتماد کرد

سئوال ـ کشور های دیگر چطور

منظورم کشور هائی است که وضع مشکوکی دارند . آیا باید آنهارا به حال خود گذاشت ؟

جواب ـ من هرگز نمی گویم که شما باید روابط خود را با این کشور ها قطع کنید آنها را بطور منطقی حمایت نمائید . اما توصیه می کنم که پولتان را دور نریزید ، زیرا حتی منابع شماهم حدی دارد . گویا شما باین امید هستید که روزی بالاخره عناصری دراین کشور ها سر بلند خواهند کرد ولابد این عناصر از خصائل وآمادگی لازم و مطلوب برای‌دفاع از خویش برخوردار خواهند بود .

نه نخستید از این که اینطور صحبت می کنم شما می دانید که نمی توانید همه را از خود راضی کنید .

اما این کار با موازین یك اقتصاد سالم سازگار نیست و حتی با آنچه که در عرف نظامی گری صرفه جوئی در نیرو می نامند جور در نمی آید شما باید منابع‌قدرت و ثروت خودرا در جائی بکاربرید که بهترین فائده را برایتان‌داشته باشد . البته که نمی توانید پولتان را در جائی صرف کنید که‌حاصل آن شکست آشکار باشد

فردا درهمین روزنامه

درجیب آقا و درکیف هرخانم باشخصیتی پیدا میشود
آ ـ ٤٤٤٨

تعداد معدودی از ماشینهای سواری نو سیمکا آریان
٤ سیلندر موجود

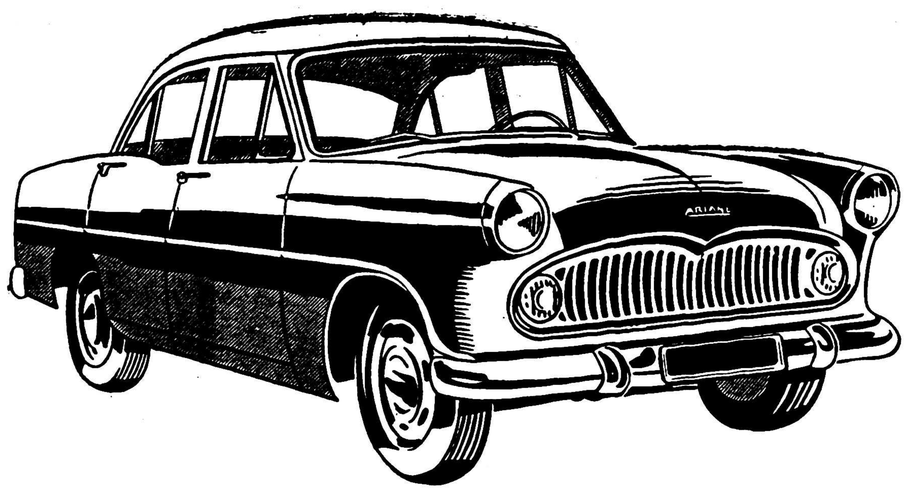

وهردستگاه آنرا ازقرار مبلغ ۱۶۵٫۰۰۰ ریال
نقد دراختیار مشتریان محترم قرار خواهیم داد.
شرکت سهامی شبدیز خیابان سعدی شماره ۳۴۸
تلفن ۳۶۲۷۱ و ۳۶۸۰۵
۱ـ۳ اوریژینال غرب آ ـ ۴۰۲۰

شرکت هواپیمائی پارس

آسایش بیشتر

پذیرائی بهتر

پرواز سریعتر به اروپا

PAS

برای کسب اطلاعات به آژانس مسافرتی خود یا
ایتا ۶۷ خیابان فردوسی
تلفن ۴۸۸۴۴ـ۶۷۹۹۷ـ۶۹۹۸۸ مراجعه فرمائید

انتقاد

س -سیروس

۹۰ درصد

قبل‌از اینکه بخواهم وارد بحث بشوم تصور میکنم خواندن چندسطر ازروزنامه اطلاعات روز سه‌شنبه پنجم اردیبهشت ماه بتواند موضوعی راکه قرار است مورد بحث قرارگیردبرای خوانندگان عزیز روشن کند ..

درصفحه ۲۲شماره یادشده اطلاعات نوشته شده «نود درصد از سارقین اتومبیل ۱۶ تا ۱۸ ساله هستند»سپس ازقول یک‌مقام‌مطلع شهربانی گفته‌میشود «بانهایت تاثر بایداعلام کنم که‌متاسفانه نوددرصد کسانی که باتهام سرقت اتومبیل دستگیر شده‌اند جوانان۱۶ تا ۱۸ساله بوده‌اند .»ودرجای دیگرهمین خبر یادآور میشود که «بیشتر این جوانان تحصیل‌کرده هستندو مقامات انتظامی در نظر دارند ازاین‌پس‌دوباره جوانانی که مبادرت بسرقت اتومبیل میکنند ارفاقی ننموده آنهارا درجراید معرفی نمایند.».

بنده تصور میکنم منظور مقامات انتظامی این‌باشدکه شایدبامعرفی این آقازاده‌ها بتوانند آنان را از اعمال ناپسندی که‌میکنند بازدارند ودرضمن عبرتی برای دیگر جوانان وسارقین بشوند .

بحمدالله تاکنون دستگاه‌انتظامی آبروی این جوانان ولگرد ودرعین‌حال تحصیل کرده !را حفظ نموده درباره آنها ارفاق‌نموده است اما ، ازاین‌پس نیز این ارفاق‌رانخواهدکرد وبا آنها مانند دزدان حرفه‌ای وسابقه‌دار رفتار خواهد نمود .

باید دید این بدبختی از کجا سرچشمه گرفته‌است باید علاجش‌از سرچشمه بشود بنظرم شما خواننده عزیز بامن هم‌عقیده باشیدکه برخلاف تصور عده‌ای این بدبختی ازمدرسه بتنهائی نیست بلکه منشاء اساسی آنرا بایددر خانواده ها سراغ کرد . تربیت خانوادگی ورفتار جوان درمنزل ونظارتی‌که ازطرف اولیاء این‌محصلین میشود بی‌اندازه درخور تعمق وتفکر است .شما اگر احیانا سالی‌ویا ماهی اتفاق بیافتد که‌یکی از کافه‌ها ویا کاباره ها سری بزنید ملاحظه خواهید نمود که اکثریت مشتریان آنجا را جوانان هفده‌هیجده ساله واحیانابیست ساله تشکیل میدهند .این جوانان‌تا آخرین برنامه‌کاباره رانبینندخیالشان راحت نمیشود وصرفنظر ازپولی که خرج میکنند تاچندساعت بعداز نیمه شب نیز آنجا هستند .

پدران و مادرانی که‌در را بروی آنها میگشایند نمیپرسند آقای‌محصل شماتااینوقت‌شب کجاتشریف‌داشته‌اید؟ یاباچه کسی بسر میبردید ! حتمااین سئوال نمیشود ویاممکن است پدرو مادر نیز بعداز آقازاده بمنزل تشریف بیاورند !ودرنتیجه آن منزل را باید بهشتی گفت که «کسی‌راباکسی کاری نباشد» حالاکه صحبت باینجا رسید اجازه میخواهم ازیک‌مادر لبنانی نیز یادی بکنم .

چنانکه خبرگزاریها خبر میدهند چندروز قبل مادری در بیروت بدادگاه مراجعه میکند وپسرش را معرفی‌نموده میگوید نمیدانم این پسردوازده ساله من این پولی‌راکه خرج میکند ازکجا می‌آورد بدین معنی‌که‌منبع درآمد او راتا مدتی نمیدانستم بتازگی دریافته‌ام که‌این پسر ۱۲ساله دوچرخه های‌مردم رامیلدزند ودربازار بفروش میرساند.و باپول آن وسیله تفریح خودرا مهیا مینماید و تاکنون یازده دوچرخه دزدیده است .

این‌توجه مادر گرچه قدری دیر بود ولی باوجود این قابل تقدیر و تمجید است‌که لااقل دراثر دقت در کارهای پسرش متوجه این نکته شده است واورا بدادگاه تسلیم میکند و خود این مادر نیز دردادگاه گفته‌است دلیل انحراف پسرش رادردیدن فیلم های جنائی وقتل وسرقت وغیره‌میداند که همیشه بتماشای اینگونه فیلمها، راغب است .

البته این دلیل‌مادر لبنانی تااندازه‌ای صحیح است که‌سبب انحراف و فساد اخلاق طفل‌خودرا در تماشای فیلمهای منحرف کننده میداند .

راستی شما خواننده عزیز تصور نمیکنید که تشخیص این مادر کاملا صحیح باشد و سبب انحطاط اخلاق جوانان مانیز همین نکته وبسیاری از نکات تربیتی دیگرباشد . افسوس‌که ستون انتقاد بآخررسیده وبحث دراین همه از حوصله این مقال خارج است.

بااین همه یک نکته مسلم است: اینکه خانواده واحد هرا اجتماعی‌است الیزابت ملکه‌انگلیس هنگام‌سخنرانی درباشگاه بانوان لندن اظهارداشت : اگر بخواهیم اجتماعی خوبی داشته باشیم باید خانواده های بهتری‌داشته باشیم اگر قرارباشد کشور ما پیش برود میبایست مردان بهتری داشته باشیم واین فقط محیط خانواده‌است که میتواند انسانهای بهتری بسازد . مشخصات روحی هر فرد در دوران کودکی ودر چهار دیوارخانه وخانواده شکل میگیرد . پس ای مادران، بخود آئید !

گفتگو با مردم

اطاق فراش مدرسه

آقای محمد باقر افشار مینویسد دو سال فراش مدرسه حکیم هاشمی بودم در زمستان یکماه مریض شدم و برای معالجه به بیمارستان رفتم پس از بهبود که بمدرسه باز گشتم دیدم اطاق مرا بدیگری داده‌اند قریب چهار صد و پنجاه تومان نیز بابت مواجب سال‌گذشته طلبکارم وتقاضای‌رسیدگی میکنم .

دود حمام

بانو اقدس ساکن جنب گرمابه امیرکبیر واقع در خیابان خوش می نویسد امروز میخواستم طنابی که بالای بام منزل است و روی آن‌لباس پهن‌میکنیم برای معاینه شخصابیاورم تابه بینید دوده حمام مجاور چه میکند باورکنید لباسها واطاقهاحتی سوراخهای بینی ما همیشه سیاه‌و آلوده دوده است بخاطر بچه های معصوم مالطف کنید ازبرزن مربوطه بخواهید ما را از این دوده لعنتی نجات دهد .

شهریه محصلین

از میاندوآب آقای قوام الدین میرمیرانی مینویسد اخیرا کمیسیون فرهنگ تصویب نموده بمنظور ترمیم حقوق آموزگاران و دبیران ازمحصلین سیکل اول ودوم ودانشگاهیان شهریه دریافت دارند که چون منظور بهبود وضع معلمین میباشد نظر پسندیده ـ ایست لیکن ماهیانه ۳۵۰ ریال بابت صدی سه فرهنگ ازحقوقم کسرمیشود وبعلاوه ۳۵۰ ریال برای تحصیل سه تن از فرزندانم در سیکل اول ودوم میپردازم آیا بهتر نیست در مورد شهریه فرزندان‌کارکنان‌دولت‌تسهیلات وتجدید نظری بعمل آید .

ارجاع شغل

آقای فضل اله جعفری از شیراز مینویسد دوسال است کارخانه کود شیمیائی فارس تاسیس شده هر روز عده‌ای کارگر استخدام میشوند بمن وعده‌ای جوان کارگر که دارای‌حرفه های مختلف هستیم و محل سکونتمان بیش از سه کیلومتر باکارخانه‌فاصله ندارد باتقاضاهای مکرر تاکنون‌شغلی ارجاع‌نشده تقاضا میکنیم مارا که استحقاق داریم بکاری در اینکارخانه بکمارند .

فرهنگ آشتیان

آقای قاسمعلی‌شاکری محصل سال سوم دبیرستان‌مستوفی الممالک‌آشتیان مینویسد تا چندی قبل دبیرستان آشتیان دارای کلاس چهارم بود ودر حالیکه فرهنگ همه شهرستانها جلو رفته آشتیان سیکل دوم متوسطه‌ندارد تقاضا میشود بافتتاح مجددسال‌چهارم اقدام فرمایندتااستعداد قوی محصلین این دبیرستان بی‌ارزش نگردد .

حق لیسانس

بنام افسران‌فارغ‌التحصیل‌دانشگاه نظامی مینویسند ازخرداد ماه سال گذشته که مقرر بود ماهیانه دوهزار ریال بعنوان حق لیسانس بکلیه لیسانسیه‌های کشور منجمله افسرانی که‌دوره‌های دوساله‌وسه ساله‌دانشکده افسری راطی نموده‌اند پرداخت گردد متاسفانه تاکنون اقدامی نشده استدعا میشود دراینمورد عطف توجهی‌مبذول گردد .

حق اولاد

آقای شهباز انشاء کارمندبازنشسته مینویسد کارمندانیکه از سال ۱۳۳۱ بازنشسته شده‌اند ازحق اولاداستفاده نمیکنند در صورتیکه بازنشستگان سال ۳۷ حق اولاد دریافت میدارند و از طرفی همین بازنشستگان برای تحصیل‌اطفال خودبایدشهریه‌بپردازند مقتضی است در این خصوص رفع تبعیض شود .

میدان سرچشمه

آقای سیدعلی میرزرگر مینویسد باموقعیتی که حوزه سرچشمه ازلحاظ قرب جوار بامجلس شورای ملی و میدان بهارستان‌دارد مدتهاست‌توجهی بنظافت ووضع ساختمانهای مغازه‌ها نشده مخصوصاآنقسمت که‌محل‌فروش خواربار میباشد احتیاج به نظافت و رعایت بهداشت دارد بسیار بجا است شهرداری وبرزن مربوط باین موضوع توجه نمایند .

موضوع لغو مزایا

راه آهن دولتی ایران عطف بشرح مندرج در شماره ۱۰۴۷۲ از قول‌آقای ناصر همتی موتوریست بخش برق وتاسیسات راه آهن اراک تحت عنوان قطع مزایا اشعار میدارد: نامبرده از کارکنان غیر بومی است که در محل خدمت کنونی خود استخدام گردیده وفوق العاده خارج از مرکز این دسته از کارمندان دولت طبق تصویبنامه هیئت وزیران ودستور وزارت دارائی از تاریخ ۲۲ر۱۱ر۳۹ قطع و احکام صادره قبلی لغو گردیده است .

لیسانسیه‌های پیمانی

کارمندان لیسانسیه پیمانی اداره کل هواپیمائی کشوری که بعلت‌جدید التاسیس بودن هواپیمائی کشوری عموما بصورت پیمانی استخدام‌شده‌اند تقاضا دارند در لایحه ترمیم حقوق لیسانسیه های رتبه‌ای ترمیم حقوق لیسانسیه های پیمانی نیز بهمان نسبت منظور گردد .

نوشته یکنفر محصل

جوانان ما در یک حالت بحرانی وبلاتکلیفی بسر میبرند

بدبختی ما بیشتر بگردن وزارت فرهنگ است

بنده یکی از جوانان دیپلم این مملکت هستم وچون بیشتر باجوانان و همسالان خود تماس دارم بهتر از هرکسی بدرد و روحیه آنها واقف هستم‌بیشتر جوانان بعد از فارغ ـ التحصیل شدن و یا بهتر بگویم بعد ازاینکه ملوک بدبختی و تیره روزی خودرا دریافت کردند . دریک‌حالت بحرانی و بلاتکلیفی بسرمیبرند هر تصمیم که‌بگیرندوهرراهی رابخواهند پیش روند با مشکلات و سد های فراوانی روبرو میشوند که اکثرانمی توانند پیروزی‌و موفقیت درآن هدف حاصل نمایند ـ مثلا اگربخواهند وارد دانشکده ها شوند بواسطه زیادی شرکت کنندگان موفقیت‌صدی بیست بیشتر نیست ـ اگر مایل باشند بکشور های خارج روند باعدم امکانات مادی مواجه میشوند ـ اگر خواسته باشند دیگر ادامه تحصیل ندهند ـآنوقت بایدبیکار وسرگردان در خیابانها پرسه بزنند و نیروی جوانی و استعداد وافر خود را به بطالت صرف‌نمایند‌ـالبته ناگفته‌نماند که عده کمی نور چشمی هستند که بواسطه نفوذ و سرشناسی که دارند فورادست خود رابه پست‌های حساسی بند میکنند ـ و شاید هم در همان موقع که مشغول تحصیل بودند جای آن رزرو شده باشد و فقط منتظر گرفتن دیپلم بودند ـ ولی برای اکثر جوانان این امکانات وجود ندارد ـ آنها باید هر روز آگهی استخدام را بخوانند ـ وچشم انتظار باشند شایدیک خراب شده‌ای چند نفر دیپلمه لازم داشته باشد‌ـ و تازه اگر هم تصادفا جائی پیدا شود هزاران نفر هجوم میآورند و باز هم به ناکامی برخورد میکنند باید گفت این عده از جوانان خودرا برای هر گونه کار شرافتمندانه‌آماده کرده‌اند و بر خلاف تصور عده ای‌ـ آنها هدفشان پشت‌میز نشینی‌نیست آنها اگر سرمایه میداشتند همه دنبال کاو های آزاد میرفتند ـ بهر جهت می بینم کسانیکه‌در این بحث شرکت میکنند و عقاید و نظریات خود را دربار ه‌جوانان مینویسند و اکثرا باصطلاح دست خود را دور ازآتش میگیرند و میگویند نمی سوزد ـ این عده منصفانه قضاوت نمیکنند مطالبی راگوش زد میکنند که‌هیچ‌کدام مهم و در درجه اهمیت قرار نگرفته و درد عمده نمیباشد مثلا بعضی میگویند جوانان به تن پروری و ولگردی عادت کرده اند و نمی خواهند دنبال کار روند ـ و یا باز عده ای میگویند جوانان اصولا همه مایوس و نا امید و بدبین هستند و‌ـ باید این موضوع را برطرف کرد ـ آخر کسی نیست به آنها بگوید چرا مایوس و ناامید هستند جوانان فکر میکنند و وضع اجتماع را می بینند ور وی حساب دو دوتا چهار تا ـ مشاهده میکنند که‌روز بروزوضعشان بدتر میشود ـ آینده بسیار تاریک در پیش دارند ـ هیچگونه روزنـه امیدی به آنها نشان داده نشده‌ـ جوانان مشاهده میکنند هر سال‌ده دوازده هزار نفر فارغ التحصیل میشوند و در مقابل آن هیچ جائی بوجود نیامده که حتی دو هزارنفر آنها را قبول کند ـ آنهافکر میکنند این چندین سال عمر گرانمایه را که صرف تحصیل کردندو درسهای چرت و پرت که اصلا بدرد زندگی آنها نمیخورد درمغز خودجادادند‌ـ صرف هر کار دیگری کرده بودند اکنون وضعشان بمراتب بهتر از این بود ـ اگر دنبال عمله گی رفته بودند اکنون یک بنا و یا معمار شده و کلی‌درآمد داشتند ـ چنانچه بسیاری از رفقای آنها رفتند و اکنون صاحب خانه و زندگی مرتب و با رفاهی هستند ـ ولی ما هنوز اندر خم یک کوچه‌ایم‌ـ ما جوانان باهزار امید و آرزو و رنج و زحمت و مشقت تحصیل را تحمل کردیم و بعد از آن همه مکافات حال که‌فارغ التحصیل شدیم می بینید روزگارمان چطوراست •

بدبختی مابیشتر بگردن وزارت فرهنگ است ـ دستگاه فرهنگ مثل کارخانه ای میماند که بسیار توسعه پیدا کرده ـ هر سال کارمندان آنرا اضافه میکنند ـ سعی میکنند آنها از کار خود راضی باشند و خلاصه صاحب کارخانه همه چیز را در نظر میگیرد ـ ولی یک فکری نمیکند و آن اینست که محصولات و فراورده های آن کارخانه برای اجتماع چه ارزش و مصرفی دارد ·

فردادرهمین روزنامه

درجیب آقا ودرکیف هرخانم باشخصیتی پیدا میشود

آ ـ ۴۴۳۸

آگهی ساعات کار بانک‌ملی

از روز شنبه ۶ ۱اردیبهشت ماه ۱۳۴۰ تا آگهی بعدی ساعات کار ادارات مرکزی و کلیه شعب بانک ملی ایران و بانک کارگشائی به قرار زیر خواهد بود .

ایام هفته

ادارات مرکزی و کلیه شعب بانک از ساعت ۷ صبح تاساعت۱۳
باجه ها از ساعت ۷و ربع صبح تا ساعت ۱۲

پنجشنبه ها

ادارات مرکزی و کلیه شعب بانک از ساعت ۷ صبح‌تا ساعت۱۲ونیم
باجه ها از ساعت ۷و ربع صبح تا ساعت ۱۱ ونیم

ضمنا عصر نیز باجه ای در شعبه مرکزی ـ شعبه بازار ـ شعبه سعدی ـ شعبه دانشگاه شعبه خیام ـ شعبه حافظ و اداره مرکزی‌صندوق پس انداز ملی برای دریافت وجه از ساعت ۴و نیم تا ۷ بعد از ظهر دایر می باشد .

آ ـ ۴۳۸۲ — بانک ملی ایران

مقام محترم جناب آقای مهندس شریف امامی نخست‌وزیر محبوب ایران

رونوشت روزنامه اطلاعات

از حسن انتخاب آن جناب به انتصاب آقای حسن نبوی بسمت وزیر مشاور و معاون پارلمانی نخست وزیری که از مردان شریف و خدمتگزار به کشور و شاهنشاه معظم هستند اظهار تشکر نموده و سپاسگزاریم توفیق سعادت و موفقیت جنابعالی و ایشان را برای خدمت شایسته نسبت به شاهنشاه محبوب عالیقدر و وطن عزیز از درگاه احدیت خواستاریم .

سبزوار حاج ضیاء الحق غفوری ـ علی نبوی ـ حسین نبوی ـ اسد آقای اسکوئی ـ مهدی فروغی ـ محمد جعفر زاده ـ محمدتقی تبریزی محمد حسین ابریشمی ـ سید ابوالقاسم نقیبی ـ عباس ایزدی ـ حسن یوسفیان ـ میرزا احمد ابارشی ـ محمد هادی حریری ـ مهدی کرباسی علی اکبر شوشتری ـ علی اکبر عبدولی ـ محمد باقر ایزدی ـ محمد یزدی ـ احمد قندی ـ حاج موسی چرمچی ـ احمد اصفهانی ـ عباس دلقندی ـ حسین حائری ـ مهدی حقیران ـ محمد حسن مرادیان ـ محمد جعفر تهرانی ـ حاج عبدالجواد عراقی ـ حسین براتی ـ غلامرضا معصومی ـ ابوالقاسم مامنی ـ علی اکبر قمی زاده ـ سید رضا حائری ـ محمد اسماعیل نبوی ـ میرزا محمد قاسم زاده ـ غلامرضا مهرابی ـ علی بهشتی ـ محمد هادی ابریشمی ـ حسن چرمچی ـ محمد علی خوانساری محمد حسن چیتی ـ عبدالحسین‌بلوکی ـ محمدباقر واعظنیا حسین وهابی ـعلی اکبر دولت آبادی ـ شکراله اکبری ـ رجبعلی زمانیان ـ علی محمد نصراله زاده ـ محمد جعفر اسحاقیان

برای زائرین حج

ومسافرین اروپا و امریکا

اخیرا صفحات مخصوص جهت قبله نمای رزم آراء ساخته شده در فروشگاه های قبله نما موجود است . آ ـ ۴۰۴۹ ۱ ـ ۲

هنگام تفریح و استراحت ـ کوکاکولا بشما نشاط بیشتری میدهد

نوشیدنی ایده آل ! کوکاکولا با غذا یك نوشیدنی ایده‌آل است ، غذاهای خوب با کوکاکولای گوارا ، مطبوع‌تر ودلچسب ترند . طعم لذت بخش کوکاکولا هرلحظه و موقعیتی را خوش‌آیند میسازد . درآینده چه در مواقع تفریح و چه در کافه مورد علاقه خود حتماً کوکاکولا سفارش دهید .

کوکاکولا DRINK Coca-Cola

معرف اهل سلیقه

EXP 1001

تهیه‌شده درایران با اجازه دارنده علامت تجارتی کوکاکولا — آ ـ ۴۴۵٤

آگهی حراج

وزارت دارائی تعداد نوزده دستگاه اتومبیل‌سواری ـ جیپ ـ جیپ استیشن ـ وانت فرسوده از مدل ٤٦ تا ٥٤ رااز طریق حراج عمومی در ساعت۱۰ صبح روز ۲۵ اردیبهشت ماه ۱۳٤۰ در محل اداره کل فنی در خیابان نظام آباد از طریق حراج‌عمومی به فروش می رساند .

ملاحظه اتومبیل های مذکور تا روز حراج‌برای عموم خریداران آزاد می باشد ضمنا علاوه می نماید که پرداخت هر گونه عوارض ـ مالیات‌وغیره که بهر یك از اتومبیل ها تعلق بگیرد بعهده خریداران می باشد . آ ـ ٤٤٩٤ — مدیر کل فنی وزارت دارائی ناصر انشاء

کپیه ازاسناد

تحصیلی ـ معافی ـ رانندگی ـ بازرگانی در دوقیقه فتو پرسپولیس لاله‌زارنو ـ چهارراه کنت ۳۷٤
۱ ـ ۳۰ آ ـ ۲۰۲۷

خیابان تخت‌جمشید بین بهار و روزونت
تلفن ٦۲۸٦۳ تا ٦۲۸٦۷

حق مسئولیت

شاید هیچ عاملی در پیشرفت کشور ها باهمیت وجود حس مسئولیت در افراد آن نباشد واین امر عواملی از قبیل داشتن سرمایه و منابع را تحت‌الشعاع قرار میدهد . بسیاری از کشور های عقب‌مانده منابع طبیعیشان فراوان است ولی بعلت فقدان افرادی با علاقه وایمان که حس مسئولیتی نسبت بوظیفه خود بمردم و کشور خویش نشان دهند این منابع عاطل وباطل میماند و یا بهدرمیرود . یکی‌ازخصوصیات برخی از مردم کشور های عقب مانده اینستکه تنها بفکر منافع خود هستند غافل از آنکه‌منافع‌فرداز منافع‌جامعه‌جدانیست وبهبودجامعه‌ای تنها با کوشش دسته جمعی میسر است نه با سود جوئی فردی . وقتی که در جامعه ای هریك از افراد بخواهند همه چیز و همه کس رابرمدار منافع شخصی خود بگرداند امیدی به پیشرفت آن جامعه نمی توان داشت .

مامور دارائی که باید مالیاتی را تعیین کند ـ فلان‌عضو شهرداری که باید کالائی را نرخ گذاری نماید یا ساختمانی را نظارت کند ـ فلان مامور دولت که پروانه تاسیس کارخانه و تصویب وامی را بعهده دارد ـ مدیرکلی که‌باید در گرفتن‌تصمیمی منافع عامه را درنظرگیرد ـ قاضی عدلیه ایکه باید مراعات حق را بکند و مواظب باشد که حق‌کسی پایمال نگردد ـ طبیبی که میخواهد بیماری را معالجه کند ـ مقاطعه‌کاری که باید میزان معینی سیمان در سد بکار برد ـ مکانیکی که میخواهد اتومبیلی را تعمیر کند ـ مامور دیك بخاری که باید مواظب میزان‌آب و فشار بخار باشد ـ مدیر کارخانه دولتی و یا غیر دولتی که مسئول امور مالی کارخانه ایست و باید منافع صاحبان سهام را درنظر گیردو غیره و غیره وقتی حس مسئولیت فردی نداشته باشند و معیار ومقیاس کار آنان خودپرستی ، نفع پرستی باشد هیچیك کار صحیحی برای‌مردم و مملکت انجام نمیدهند و سرمایه و وقت‌کشور را بهدر خواهند داد. بنائی را که ساخته‌اند کج میشود ـ اتومبیلی را که تعمیر کرده‌اند منحرف میگردد ـ رای آنها در محکمه بیگناهی را مجرم میشمارد ـ کارخانه ایرا که اداره میکنند زیان می‌بینند و چیزی عاید صاحبان‌سهام نمیکند ـ بیماری را که معالجه کرده‌اند فلج یا مسموم میسازد ـ پولی که باید بخزانه دولت رود و صرف امور عام‌المنفعه گردد حیف و میل میشود ـ مالیاتی که باید از طبقات ثروتمند گرفته شود بر طبقات‌فقیر تحمیل میگردد و نتیجه چنین جریاناتی آن خواهد بود که مردم بدنبال کار وفعالیت نمیروند و از تشریك مساعی و کوشش دسته جمعی که برای پیشرفت اقتصادی کشوری لازم است خودداری میکنند .

در هیچ جامعه‌ای نمیتوان برسر هر فردی که کاری انجام‌میدهد بازرسی گماشت تا کارش را بدرستی صورت دهد بخصوص که بازرس نیز ممکن‌است نفع‌پرست باشد . دراین صورت باید ارزشهای اجتماعی را بر پایه ای استوار ساخت تا حس مسئولیت فردی بنفسه در عموم افراد ایجاد شود .

وقتی که ارزشهای اجتماعی بر پایه کاردانی و فعالیت و صحت عمل افراد استوار گردد و انجام مسئولیتها بطور صحیح پاداشی‌مناسب در بر داشته باشد و نادرستی و نفع پرستی و فساد و رشوه خواری تقبیح و تنبیه گردد در آن جامعه دیگر جائی برای افراد نادرست غیر مسئول وجود نخواهد داشت . این امر موجب آن میگردد که جوانان کشور با علاقه بتحصیل و آموختن حرفه‌ای بپردازند و بدانند که‌پاداش زحمات آنان بهدر نخواهد رفت و افراد بیکاره و نادرست بطرق غیر مستقیم نخواهند توانست در جامعه مقامی‌بالاتر از آنان بدست‌آورند.

در جامعه‌ای که ارزشهای افراد براساس صحیحی استوار گردد و دولتها در استقرار این ارزشها کمك کنند همه از کارگردن لذت خواهند برد واز خود حس مسئولیت نشان خواهند داد و همه مردم تشخیص خواهند داد که تنها درنتیجه کار و فعالیت و صحت عمل‌وابراز حس مسئولیت میتوانند کسب مال و مقام وشهرت‌نمایند و طرق‌دیگری برای حصول آنها وجود ندارد .شاید برای توسعه اقتصادی و اجتماعی و ایجاد فعالیت در افراد هیچ چیز و اجبتر از استقرار چنین اوضاع و احوالی نباشد .

دکتر مصطفی علم

بعلت حوادث کوبا والجزایر

صادرات زیره دچار وضع بدی شده است

زیره‌ایران که درسال قبل به‌کیلوئی ۴۰ ریال رسیده بود امروز کیلوئی ۱۹ریال‌است

بازار زیره روز بروز وضع بدتری پیدا میکند علت اساسی آن عدم خرید هند و کمی صدور به آمریکا و بخصوص قطع صدور آن به الجزایر و کوبا می‌باشد .

قیمتزیره که در دوسال قبل به کیلوئی ۴۰ ریال رسیده بود امروز به ۱۹ ریال رسیده‌است .

دو سال قبل روی زیره بازار سیاه وبورس عجیبی درست شد که در نتیجه قیمت آن کاذبانه تا ۳۸ و ۴۰ ریال ترقی کرد این قیمت دو ضرر بزرك ببار آورد یکی ورشکستگی یکی از تجار وارد در این کار بود و دیگری لطمه ببازار خارجی این جنس بود که هندوستان که یکی‌از خریداران بزرك آن بود مجبور شد کشت آنرا در کشور خود شروع کند و در نتیجه هندوستان اخیرا یکی‌ازصادرکنندگان زیره گردیده است وکشور های شمال آفریقا و کشور های‌آمریکائی نیزازخریداران‌زیره‌ایران می‌باشندااما اخیرا خرید آمریکا نیز کاهش‌یافته‌و اوضاع کوبا والجزایر در صادرات زیره به آمریکا و شمال آفریقا نیز تاثیر گذارده و زیره که قبل از محصول معاملات سلفی فراوانی‌داشت اکنون دچار وضع بدی شده است.

یکی از دلالهای واردد‌کارزیره اظهارداشت‌درخراسان قبوضی دردست مردم است که باید زیره تحویل بگیرند. اما زیره باندازه کافی‌وجود ندارد و قبوض مزبور هم با تقلیل قیمت زیره وضع مبهمی پیدا کرده و پیش‌بینی میشود برای محصول آینده دیگر معاملات سلفی انجام نگیرد و قیمت آنهم براساس عرضه و تقاضا تعیین گردد .

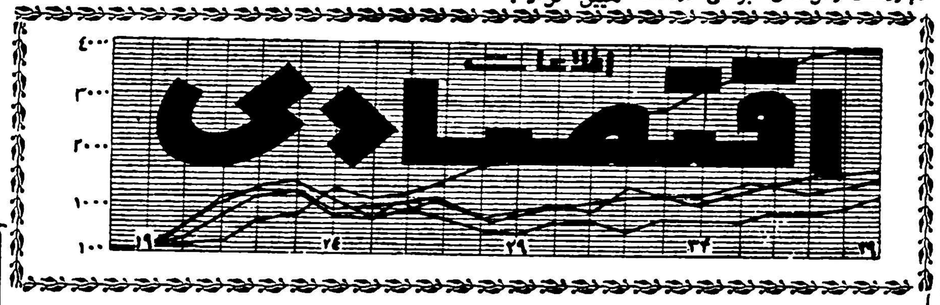

پس‌از امضای موافقتنامه بازرگانی وزیر بازرگانی گفت :

ایران وهند درحال توسعه سریع اقتصادی هستند

مهمترین کالای صادراتی هند بایران چای ومهمترین کالای صادراتی ایران به هند خشکبار میباشد

ساعت یك بعداز ظهر دیروز موافقتنامه بازرگانی ایران و هند بین نمایندگان دو کشور بامضاء رسید . آقای دکتر پور همایون وزیربازرگانی ایران بنمایندگی ازطرف دولت ایران و آقای کیل‌نانی معاون‌وزارت‌بازرگانی و صنایع هند بنمایندگی از طرف‌آن دولت موافقت نامه را امضاء نمودند. دراین مراسم آقای دکتر غفاری‌معاون وزارت بازرگانی ایران و چند تن‌دیگر از مقامات وزارت بازرگانی از طرف ایران شرکت داشتند و از هیئت نمایندگی هند نیز اعضای هیئت بازرگانی و مقامات سفارت هندحضور داشتند پس از امضای موافقت نامه بازرگانی وزیر بازرگانی طی سخنان خود از امضای آن اظهار خوشوقتی نمود و اظهار داشت روابط ایران و هند از قدیم براساس دوستی متقابل بنا نهاده شده است وامید میرود‌این دوستی روز بروز توسعه یابد‌درمورد روابط بازرگانی بین دو کشورنیزباید بگویم بازرگانی ایران و هند همواره توسعه خواهد یافت و حجم مبادلات بین طرفین افزایش می‌یابد . درعهد نامه های قدیم بازرگانی بین دولتین مشکلاتی موجود بود که با حسن‌نیت طرفین رفع شده‌است و یك‌دوره‌جدید در روابط بازرگانی و اقتصادی بین ایران و هند بوجود آمده‌است . وزیر بازرگانی سپس اضافه کرد ایران و هند همواره در حال توسعه سریع اقتصادی میباشند لذابهمکاری‌یکدیگر نیازمندند پیش بینی میشود امضای این موافقت نامه زمینه ای برای همکاری های بازرگانی و اقتصادی بعدی باشد .

سپس آقا کیلنانی رئیس هیئت بازرگانی هند در جواب بیاناتی ایراد کرد و گفت دوستی بین ملت و دولت ایران و هند از سالیان پیش موجود بوده‌است و این دوستی‌همواره‌توسعه خواهد یافت آنگاه از وزیر بازرگانی و اعضای هیئت نمایندگی‌ایران‌بخاطر توافق در امضای موافقت نامه اظهار قدردانی نمود پس از پایان امضا و مبادله موافقت نامه آقای کیلنانی در یك مصاحبه مطبوعاتی بسئوالات خبرنگاران راجع به روابط بازرگانی ایران و هند پاسخ گفت .

طبق این موافقتنامه دولتین ایران و هند سعی خواهند کرد که روابط فعلی بازرگانی دو کشور را توسعه و ترویج دهند ـ کالاهای عمده که‌از ایران به هند صادرخواهدشدعبارتست از خشکبار (بادام ـ پسته ـ برگه زردآلو ـ کشمش و غیره) انغوزه ـ کتیرا ـ وسایر صمغها ـ خاك‌سرخ‌ـ نباتات و گیاههای طبی و نباتات و گیاههای مورد مصرف رنگرزی‌ودباغی بعلاوه کلوخه های معدنی از قبیل مس و سرب و روی نیز قابل صدور میباشد ـ کالاهای عمده که از هند بایران وارد خواهد شد عبارتست از چای ـ شکر ـ کالاهای سبك‌صنعتی از قبیل موتور های دیزل ـ تلمبه آب ـ لوازم الکتریکی ـ ماشین‌آلاتی که در کارخانجات چای ـ قند و شکر ونساجی مورد استفاده میباشد ـ چرخ خیاطی ـ باطری مواد داروئی و شیمیائی ـ تاسیسات آهنی و میله‌و لوله آهن ـ

با تشکیل اداره تمرکز اعتبارات وتعهدات

اعتبارات پرداختی بانکها دراداره مزبور ثبت خواهد شد

افرادی‌که دربانکهای مختلف حساب دارند یك شماره اعتبار خواهند داشت

امروز یکی از مقامات مطلع‌بانکی بخبرنگار ما اظهار داشت باتشکیل ادارهٔ تمرکز اعتبارات وتعهدات دربانك مرکزی اعتباراتی که‌بانك ها بمشتریان خود میدهند ازطریق شماره ردیف‌متمایز خواهد شد وباتشکیل این اداره تخت اسم ، بافراد اعتباری داده نخواهد شد تا بدینوسیله کنترلی درپرداخت اعتبارات بوجود آید . شمارهٔ‌اعتبار افرادی در بانکهای‌مختلف که‌حساب دارند معین و یکی خواهد بود و حدودی برای پرداخت اعتبارات درنظر گرفته خواهد شد .بااجرای این‌امرمیزان اعتبارهریك‌بازرگانان دربانکهای مختلف محاسبه شده و ازیك حد معین تجاوز نخواهد کرد.

این مقام عالی رتبه بانکی سپس درمورد جلوگیری ازدوبدل سفته های‌دوستانه وسفته‌بازی‌اظهارداشت که باتصمیمات کانون بانکهاراجع بمقررات واخواست سفته وبرات‌و چکهای بی‌محل این قبیل سفته‌هابه تعداد زیادی کمتر شده است و اصولا سفته ارزش‌خودرا از دست داده است وبیشتر این قبیل‌معاملات باوثیقه های ملکی صورت میگیرد بدین جهت ازحجم معاملات‌سفته‌ای کاسته شده است .

جهان اقتصاد

نمایشگاه هانور

هانور ـ دوم‌مه ـ رویتر ـ پانزدهمین نمایشگاه صنعتی بین‌المللی پس از پایان جنك بین‌الملل دوم امروز در هانور طی مراسم باشکوهی افتتاح شد .

لودویك ارهارد معاون صدراعظم آلمان غربی ووزیر اقتصاد آنکشور دراین مراسم شرکت‌داشت‌ووسعت نمایشگاه یك میلیون متر مربع است و ۵۱۲۰ شرکت مختلف در نمایشگاه مزبور شرکت کرده‌اند.

صنایع ماشینی مهمترین قسمت نمایشگاه هانوررا اشغال کرده‌است وپس‌از آن صنایع الکتروتکنیك و فلزی مقامهای دوم وسوم را دارا میباشند.

سایر غرفه‌ها تقسیم شده است بین صنایع شیمیائی کائوچو ـ نور شیشه ، چینی و جواهرآلات .

پس از آلمان کشورهای فرانسه امریکا ، بیش‌از سایرکشورها در نمایشگاه هانور شرکت کرده‌اند.

منابع مطلع خاطرنشان میسازند که علی‌رغم تغییر نرخ مارك در تولیدات آلمان تقلیلی داده نشده است وصنایع آلمان همچنین مقام مناسبی در نمایشگاه هانوردارامی‌باشد.

روش جدید برای استخراج نفت

آسوشیتدپرس ـ شرکت نفت شل در نیویورك اعلام داشت که تکنیك جدیدی برای استخراج‌نفت چاههای کف‌دریا بدست‌آورده‌است یکی از کارکنان شرکت‌نفت‌اظهار داشت که بااستفاده از این تکنیك میتوان بطور خودکار جریان‌خروج نفت‌خام وگاز را کنترل کرد. از این تکنیك برای نخستین بار در ماه گذشته استفاده شد و نتایج بسیار درخشانی از آن بدست‌آمده

شرکت‌ها

• شرکت سهامی جوری برای صادرات و واردات و اموربارگانی با سرمایه یك میلیون ریال به مدیریت آقایان داوید باروخ و حقیل رحمن عابد تشکیل گردید.

• شرکت فرش شرق که سرمایه آن پانصد هزار ریال بود منحل شد و آقای جواد فیصلی به سمت مدیر تصفیه آن تعیین‌گردید

• شرکت نورفون با مسئولیت محدود منحل شد و آقای منوچهر نهورای اف به سمت مدیر تصفیه آن تعیین گردید .

• سرمایه شرکت اسفالت راه از مبلغ بیست میلیون ریال به یکصد میلیون ریال افزایش‌یافت

• سرمایه شرکت سهامی ساختمانی و مقاطعه کاری تلار از یك میلیون و پانصد هزار ریال به ده میلیون و پانصد هزار ریال افزایش یافت .

اولین کارخانه الکتردسازی ایران

قادر است مصرف الکترد ایران و قسمتی‌از مصرف خاورمیانه را تهیه و تامین‌کند

دیروز کار خانه الکترد سازی به‌کشور نموده از خروج ارزمملکت ارزانی خود به زودی جای خود را آما که تنها کارخانه الکتردسازی جلو گیری نمائیم . باز خواهد نمود مخصوصا ما سعی جوشکاری در ایران محسوب‌خواهد ما در ابتدای کار مقداری از کرده ایم نمونه هائی را بیشترتهیه شد کار خودرا طی مراسمی در مصرف الکترد کشور را تونید کنیم که تا به حال در ایران مورد حضور عده‌ای‌از مهندسین وصاحبان خواهیم کرد اما با نصب بقیه توجه بوده و من حالا خوشحالم که صنایع داخلی آغاز کرد . آقای ماشین آلات قدرت تولیدی ما به باوجودی که در این راه با مشکلات علی زاده مدیر عامل شرکت‌سهامی اندازه ای خواهد رسید که خواهیم زیادی مواجه بوده‌ایم معهذا حالا آما در نطقی که باین مناسبت‌ایراد توانست مقدار ی هم به کشورهای موفق شده‌ایم که خدمتی هر قدر نمود اظهار داشت : خارج صادر کنیم و ما این امتیاز هم نا چیز باشد به کشور خود ما برای خدمت به کشور کار را هم قبلا از آلمان ها گرفته‌ایم . بنمائیم .

خودرا آغاز نموده ایم وآرزومندیم ضمنا بایستی باطلاع برسانیم که پس از خاتمه سخنرانی از مدعوین که با همکاری همه صنعتکاران و الکترد ما چون عینا مطابق‌فرمولی پذیرائی به عمل آمد و نمونه های مهندسینی که به پیشرفت صنایع که خود آلمانها از آن الکترد می مختلف الکترد ها مورد بازدید داخلی علاقمندند بتوانیم خدمتی سازند تهیه می گردد و به علت قرار گرفت .

ارز ●●● طلا

بهای‌انواع ارز و مسکوك طلا در بازار آزاد تهران

قیمت بریال

دولار نقد	۸۲٫۵۰	پهلوی	۶۹۰
دولار حواله پستی	۸۰	نیم پهلوی	۳۴۸
پوند نقد	۲۳۵	ربع پهلوی	۱۷۲
پوند حواله پستی	۲۲۳٫۵۰	زوژ قدیم	۷۷۰
مار لانقد	۲۰٫۷۵	زوژ جدید	۵۷۰
مارك حواله پستی	۲۰	لیره عثمانی قدیم	۶۶۰
فرانك فرانسه نقد	۱۷	لیره عثمانی جدید	۵۱۴
فرانك فرانسه‌پستی	۱۶٫۶۰	پانزده مناتی	۱۵۲۰
هزار لیر ایطالیا نقد	۱۳۰	ده مناتی	۱۰۰۰
هزار لیر ایطالیا پستی	۱۲۹	پنج مناتی	۳۹۰
فرانك سوئیس نقد	۱۹	بیست دولاری	۳۳۵۰
فرانك سوئیس پستی	۱۸٫۷۰	دولار مکزیکی	۳۸۰۰
لیره ترك اسکناس‌بزرك	۶٫۱۰	طلای شمش	۴۲۱
روپیه پاکستان نقد	۱۱٫۳۵	نقره قدیم	۱۰۷
روپیه هندوستان نقد	۱۱٫۵۰	نقره جدید	۲۳٫۲۵

بانك رهنی هرگز قادر به‌پرداخت همه وام‌های تقاضا شده نیست

امروز اطلاع حاصل شد که مجمع عمومی صاحبان سهام بانك رهنی‌ایران روز۱۶اردیبهشت ماه تشکیل میشود .

در این مجمع نمایندگان سهامداران بانك رهنی که وزارت دارائی و بانکملی ایران می‌باشند شرکت می‌نمایند و ترازنامه و بیلان عمل کرد بانك طی سال گذشته مورد بررسی قرارمیگیرد .

یك مقام مطلع در بانك رهنی در مورد تقاضا های وام تعمیر و تکمیل ساختمان متقاضیان بخبرنگار ما اظهار داشت چون میزان تقاضا های رسیده باندازه‌ای زیاد بود که بانك هرگز قدرت پرداخت آنرا ندارد لذا بانك رهنی از اول اردیبهشت ماه اخذ تقاضا را متوقف کرد .

اکنون تقاضا های رسیده و میزان مبالغ درخواستی مورد بررسی قرار گرفته تا نسبت به پرداخت وام به متقاضیان واجد شرائط‌اقدام‌شود .

نقشه ساختمان

فراز نو تلفن ۳۰۲۶۰۱

۳ـ۲۴ آ ـ ۴۵۰۴

مناقصه ومزایده

• ژاندارمری کل کشور خرید ۵۳۰۰ تخته گلیم پشمی تا ۲۴ر۲ر۱۳۴۰

• شرکت سهامی دکوهرنك‌خرید یك دستگاه گیرنده و فرستنده برای نصب‌درچهل گرد کوهرنك‌تا ۲۱ر۲ر۱۳۴۰

در عصر پرواز انسان بفضا

محاسبات دقیق را

فقط از ماشین حساب

پرسیزا

ساخت سوئیس

بخواهید

Precisa

کوه‌نور

خیابان ۱۲ فروردین

تلفن ۳۹۱۰۲ ـ ۳۴۵۰۵

داوطلب پذیرفته میشود

اشخاصیکه دارای استعداد کارهای فنی میباشند بآدرس زیر مراجعه فرمایند ودر کلاسهای‌خصوصی تعمیر کاری یخچالهای برقی و تهویه هوا شرکت کرده و بامعرفی ما استخدام شوند .برای ثبت نام از ساعت ۸صبح الی ۱۲واز ساعت ۳الی ۹بعد از ظهر بدفتر کانون فرهنگی داراب لاله‌زارنو بعداز چهار راه مهنا شماره ۶۹مراجعه فرمایند .

۱ـ۱۰ ۱ـ۴۴۱۰۱

آگهی تشکیل مجمع عمومی

از کلیه آقایان صاحبان سهام شرکت سهامی کلار دعوت می شود که در ساعت ۷ بعد از ظهر روز سه شنبه دوم خرداد ماه ۱۳۴۰ برای تشکیل مجمع عمومی فوق العاده در محل شرکت خیابان سعدی ساختمان نمازی حضور بهم رسانند .

دستور جلسه

۱ـ ازدیاد سرمایه .

۲ـ اصلاح بعضی از مواد اساسنامه .

آ ـ ۴۱۴۵ هیئت مدیره شرکت سهامی کلار

آگهی

تشکیل مجمع عادی شرکت سهامی‌مزرعه

مجمع عمومی عادی شرکت سهامی مزرعه روزیکشنبه هفتم خردادماه ۱۳۴۰ ساعت پنج بعداز ظهر درمحل مرکزی شرکت واقع درخیابان شمیران تشکیل میشود از عموم صاحبان سهام تقاضا میشود در روز وساعت مقرر درجلسه حضور بهمرسانند :

دستور جلسه

۱ـ استماع گزارش هیئت‌مدیره درخصوص فعالیت شرکت درسال ۱۳۳۹

۲ـ تصویب ترازنامه سال ۱۳۳۹

۳ـ انتخاب هیئت مدیره

۴ـ انتخاب بازرس

آ ـ ۴۵۰۸ رئیس هیئت‌مدیره شرکت سهامی مزرعه

ساعات کار

بانك تجارتی ایران و هلند

شعبه مرکزی و شعبه بازار

از روز شنبه ۱۶ اردیبهشت ماه تا اطلاع ثانوی از ساعت ۷وربع صبح تا ساعت ۱۲ ظهر و در روز های پنجشنبه از ۷و ربع صبح تا ۱۱ ونیم صبح می باشد .

باجه های دریافت شعبه مرکزی وشعبه‌بازار همه روزه غیر ازایام تعطیل و پنجشنبه ها از ساعت پنج تا هفت بعد از ظهر دایر است

آ ـ ۴۱۵۱

آگهی دعوت مجمع‌عمومی عادی سالیانه

بدین وسیله به اطلاع کلیه صاحبان سهام شرکت سهامی الفست می رساند که مجمع عمومی عادی سالیانه شرکت در روز شنبه ۱۳ خرداد ماه ۱۳۴۰ در ساعت ۵ بعداز ظهر در محل شرکت واقع درخیابان رفائیل (قوام السلطنه) تشکیل خواهد شد .

دستور جلسه

۱ـ استماع گزارش هیئت مدیره

۲ـ رسیدگی به ترازنامه مالی شرکت در سال ۱۳۳۹

۳ـ تصمیم راجع به تقسیم سود .

۴ـ انتخاب هیئت مدیره و بازرس .

آ ـ ۴۴۵۸ شرکت سهامی الفست

آگهی دعوت صاحبان سهام

از کلیه آقایان صاحبان سهام شرکت سهامی کلار دعوت می شود که در ساعت ۶ بعد از ظهر روز سه شنبه دوم خرداد ماه ۴۰ برای تشکیل مجمع عمومی عادی در محل شرکت خیابان سعدی ساختمان نمازی حضور بهمرسانند .

دستور جلسه

۱ـ تصویب تراز نامه سال ۱۳۳۹

۲ـ انتخاب بازرسان شرکت برای مدت یك سال

آ ـ ۴۱۵۷ هیئت مدیره شرکت سهامی کلار

قابل توجه صاحبان صنایع

تهران‌نو و تهران پارس

شعبه فروشگاه شرکت سهامی خشکه و فولاد (بهلر)

بزودی افتتاح خواهد شد

نشانی : اول خیابان تهران‌نو ـ جنب تعمیرگاه رمضان بیگی شماره ۴۱۵ و ۴۱۷

آ ـ ۴۴۸۰

اعتبار خارجی جهت‌وارد کردن ماشین آلات‌ومواداولیه وبعضی از کالاهای تجارتی

شرکت سهامی بریتکو از بازرگانان و صاحبان صنایع دعوت مینماید که جهت مذاکره برای تحصیل اعتبار خارجی و واردکردن ماشین‌آلات مواد اولیه وبعضی‌از کالاهای تجارتی و پرداخت بهای آن بمدت زیاد بدفتر شرکت‌واقع درخیابان شاهرضا جنب کالج شماره ۱۴۴ مراجعه فرمائید .

آ ـ ۴۳۷۲ گردونه

فردا درهمین روزنامه

درجیب آقا و درکیف هرخانم باشخصیتی پیدا میشود

آ ـ ۴۴۴۸

از من دعوت شد رهبر حزب لیبرال شوم

خاطرات مونتگمری

فاتح نبرد العلمین

ترجمه : غلامحسین صالحیار

— ۶۵ —

سخنرانی من درباره مسئله «رهبری» فعلی

سخنرانی من درباره مسئله «رهبری» وضع

نخستین مطلبی که در این روزها یك افسر جوان پس از الحاق به ارتش باید بداند اینست که چگونه نبرد مقدم خودرا ببرد . این نبرد چگونگی تسلط بر قلوب سربازانی است که در اختیار دارد . اگر در این مبارزه پیروز شود ، سربازانش همه جا دنبال او خواهند بود و اگر شکست بخورد هرگز معنای پیروزی واقعی را نخواهد فهمید .

در ماه مارس سال ۱۹۴۷ هنگامیکه از من دعوت شده بود که درفستیوال سالانه انجمن مهندسین لندن ، راجع به مسئله رهبری صحبت کنم ، دچار اشکال گردیدم .

مردم انگلستان زمستان بسیار سختی را گذرانده بودند و از هر لحاظ در مضیقه قرار داشتند .

بعلت قطع برق ما حتی ناگزیر بودیم روز ها در دفاتر خود برای کار کردن از نور شمع استفاده کنیم ، و در سراسر کشور همه مردم غذای خود را از دولت دریافت میداشتند .

طی سخنرانی خود مشکلاتی را که در آن موقع در برابرمان قرار داشت تشریح کردم و گفتم که همه چیز به رهبری ، همکاری ما چون یك تن واحد و کار شدید بستگی دارد درباره رهبری چنین گفتم :

« شما مسئله رهبری را چگونه تعریف میکنید . بعقیده من رهبری عبارت است از ظرفیت شخص برای آنکه مردان و زنان را بخاطر هدف مشترکی گرد آورده و ایجاد اعتماد در بین آنان بنماید . »

برای ما اکنون این مسئله دارای اهمیت اساسی است که رهبرانمان در تمام زمینه های مختلف حیات اجتماعی قدرت تسلط بر جریان حوادث را داشته باشند .

رهبری که تسلیم جریان حوادث شود ، مشمر ثمر نخواهد بود.

مطبوعات محافظه کار که بدنبال فرصتی میگشتند تا به رهبران دولت کارگری حمله کنند ، از نطق من استفاده کردند .

در حقیقت نیز در آن زمان جریان حوادث رهبران کارگر را تحت نفوذ قرار داده و کار ها در مسیر غلطی جریان داشت . اما هنگامیکه نطق خود را می‌نوشتم هرگز در این باره فکر نکردم و تعمدا نطق خودرا بصورتی که قرائت شد تنظیم نکرده بودم.

بدنبال ایراد این نطق در مطبوعات محافظه کار و پارلمان جنجال وحشتناکی برخاست و من بعمارت شماره ۱۰ داونینگ استریت احضار شدم .

در مذاکراتی که با اتلی ، نخست وزیر بعمل آوردم توانستم اورا قانع سازم ولی الکساندر مرا متهم میکرد که میخواهم رهبری سیاسی کشور را بدست بگیرم ، در حالیکه این طرز تفکر بکلی بی معنی بود .

اندکی بعد از طرف هیئت مدیره صنایع نساجی از من دعوت شد که در جلسه سالانه آنها نیز درباره مسئله رهبری سخنرانی کنم .

من مقصودم را طی نامه‌ای به اتلی اطلاع داده و خاطر نشان ساختم که آیا ایراد این سخنرانی از طرف من بنظر او مفید میرسد ؟

اتلی پاسخ داد که تصور میکند سخنرانی من الهام بخش و باروح خواهد بود ، وتوصیه کرد از ایراد این سخنرانی صرفنظر کنم !

دراینجا باید خاطر نشان سازم پس از آنکه در سال ۱۹۴۳ برای اولین بار با اتلی روبرو شدم ، همواره بخصوصیات وی احترام فراوانی گذاردم .

از من چند بار دعوت شد که وارد سیاست شوم و من همواره این دعوت ها را رد کرد .

فکر نمیکنم که امکان داشت از من سیاستمدار خوبی در بیاید . جنگ ، بازی نسبتا مشکل و در عین حال کثیفی است . اما سیاست ؟!

در ایامی که جنگ در شرف پایان بود «لیدی اوکسفورد» از من دعوت کرد که به حزب لیبرال پیوسته و این حزب را بصورت بهتری در آورم ، با کمال ادب این دعوت را رد کردم .

اندکی بعد سردبیر روزنامه معروف «ساندی تایمز» پیشنهاد کرد که طی سلسله مقالاتی آنچه را که باید پس از جنگ انجام شود ، برای روزنامه او بنویسم. این دعوت را نیز رد کردم و دلائلم برای رد آن چنین بود :

«موضوعی که شما پیشنهاد کرده‌اید مطلبی نیست که از عهده من برآید ، و اگر چنین کنم تصور خواهد شد که در صدد ایجاد کار سیاسی برای خود برآمده‌ام . در حالیکه هرگز چنین نیتی ندارم و بسیار احمقانه خواهد بود خود را داخل در جریاناتی کنم که از آن بهیچوجه مطلع نیستم.»

و از اینگونه دعوت ها بار ها پیش آمد که هیچکدام مورد قبول من واقع نشد .

دراین جا باید در مورد زندگی چهار مردی که در زندگیم تاثیر بسیار داشته‌اند اندکی سخن بگویم . این چهار نفر عبارتند از: پدرم ، فیلدمارشال آلن بروك ، وینستون چرچیل و ژنرال آیزنهاور .

درباره پدرم آنچه را که لازم بود در فصل اول کتاب گفته‌ام و اینك به بحث در اطراف سه نفر دیگر می‌پردازم .

ابتدا باید از آلن بروك سخن گویم من باوی در سال ۱۹۲۶ که بعنوان مربی به دانشکده ستاد «کامبرلی» رفتم آشنا شدم و بلافاصله تشخیص دادم او مردی است باخصوصیات بسیار برجسته و بسیار مقتدر و از همان ایام نسبت باو احساس احترام کرده‌ام گز فراموش نمی‌کنم وقتی ایزنهاور گفته بود «بروك» قادر به اتخاذ تصمیم درباره جنبه‌های مختلف یك قضیه نیست تا چه حد ناراحت و عصبانی شدم . ایزنهاور «بروك» را با ژنرال «مارشال» امریکائی مقایسه کرده و صفاتی را که در «بروك» نیافته بود به «مارشال» نسبت میداد در حالیکه نظر من درست برعکس بود .

بعقیده من در سراسر انگلستان هرگز دو مرد دیگری را جز «چرچیل» و «بروك» امکان نداشت یافت که قادر باشند باتفاق یکدیگر درجنك جهانی سوم پیروز گردند .

اکنون نوبت چرچیل است . من برای شما چگونگی نخستین برخوردم را با او در «برایتون» پس از شکست «دونکرك» در تابستان سال ۱۹۴۰ تشریح کرده‌ام .

برای من افتخار بزرگی بود که از آن پس با این مرد بسیار برجسته همکاری نزدیك داشته‌ام .

بنظر من همواره چنین می‌آید که چرچیل تمام خصوصیاتی را که انسانها امکان دارد در خود داشته در وجود یك فرد تنها یعنی شخص خویشتن ـ جمع کرده و مسلم است که همه انسانها فقط از صفات خوب برخوردار نیستند .

در میان تمام صفات برجسته چرچیل من می‌توانم بیشتر روی قدرت تسلط او تکیه کنم.

بدون شك او قادر بود بر تمام اشخاصی که در اطرافش بودند ، حوادثی که روی میداد تسلط داشته باشد .

با گذشت زمان من دیگر بچشم یك رئیس سیاسی باو نمی‌نگریستم. او دوست من شده بود .

ما برای یکدیگر «وینیستون» و «مونتی» بودیم

اکنون نیز چنین است و همواره چنین خواهد بود .

(ناتمام)

فردا در همین روزنامه

درجیب آقا و درکیف هرخانم باشخصیتی پیدا میشود

آ ـ ۴۴۳۸

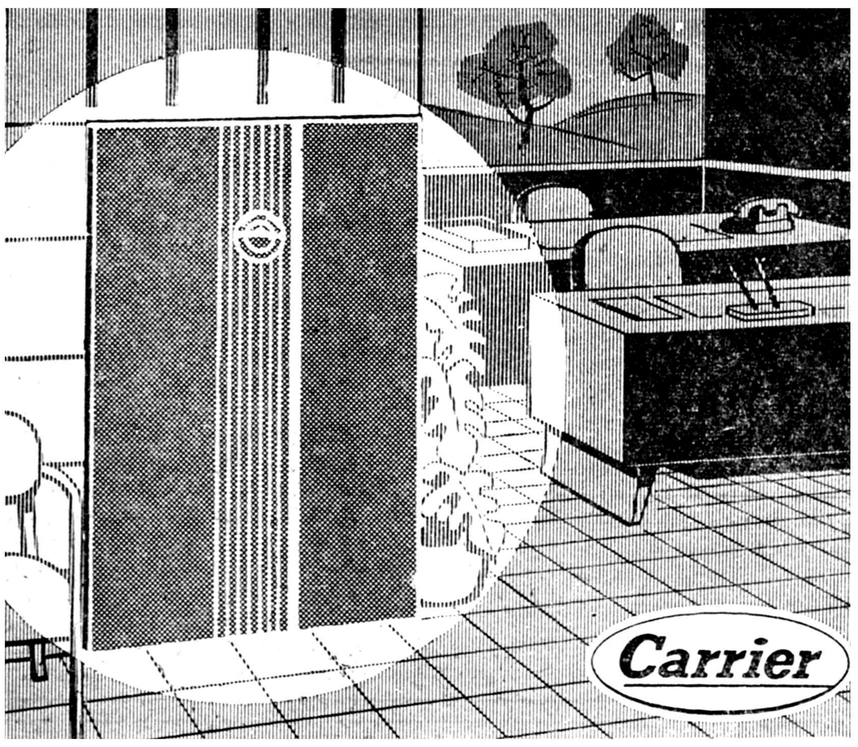

فروشگاه تهویه مطبوع کریر

یك وسیله ضروری برای :

رستورانها ـ هتلها ـ فروشگاهها ـ سالنهای بانکها ـ آژانسهای مسافرتی ـ ادارات و موجب تسریع کار و جلب مشتری است .

تهویه مطبوع کریر بدست کسانی ساخته شده که صنعت تهویه مطبوع را بوجود آورده و بیش از نیم قرن در جهان رهبری کرده‌اند

نماینده انحصاری : شرکت شعله خاور نخست جمشید چهارراه بهمار ـ تلفن ۶۸۹۶۲ ـ ۶۸۹۶۱

آگهی مزایده فروش پنجاه تن پنبه لینتر محصول روغنکشی ورامین

شرکت سهامی مواد غذائی وشیمیائی ایران (وابسته بوزارت صنایع ومعادن) مقدار پنجاه تن پنبه لینتر کارخانه روغنکشی ورامین را از طریق مزایده بفروش میرساند.

داوطلبان شرکت در مزایده میتوانند همه‌روزه برای دریافت برگ شرایط و مشخصات بدفتر این شرکت (واقع در خیابان آمل کوچه دقت) مراجعه وپیشنهاد خودرا حداکثر تاوقت اداری روز دوشنبه ۴۰٫۲٫۲۵ که آخرین روز تسلیم پیشنهادات است بدفتر شرکت تسلیم دارند.

۱ـ۳ آ ـ ۳۴۹۲ مدیر عامل شرکت ـ مهندس اسمعیل سمیعی

ماشین آلات کشاورزی — تراکتور — موتور دیزلی — کارخانه روغن کشی — کارخانه یخ سازی

کارخانه یخ سازی

برای

مهمانخانه‌ها ـ مریضخانه‌ها

شهرهای کوچك

بظرفیت ۱۰۰۰ کیلو در روز

قالب‌های ۱۰ کیلوئی حاضر برای مصرف

تمام اتوماتیك

ساخت فرانسه

نماینده انحصاری درایران

شرکت سهامی ماشین آلات ایران ـ تهران

خیابان شاهرضا شماره ۷۷۰ مقابل زایشگاه

تلگرافی ماشینکو تهران ـ تلفن ۷۲۷۶۴ و ۷۲۷۶۷

پیکار سهمگینی است

فقط مارشال‌ها بجبهه میروند

در این نبرد حتی از یك سرباز هم استفاده نمیشود

درحاشیه خیابان

بوق زدن ممنوع است ؟

خیلی تعجب کردم وقتیکه دیدم اداره راهنمائی و رانندگی اعلام کرده است :

«از این تاریخ» بوق زدن اتومبیلها در شهر ممنوع میشود

علت تعجب من این نبود که چرا بوق زدن منع شده ، تمام‌حرف من روی کلمات « از این تاریخ» است . چون همه میدانند (و شاید فقط اداره راهنمائی و رانندگی) نمیداند که بوق زدن در شهر ممنوع است و سالها هم‌است که ممنوع است !

یادم می‌آید که گویا در دوره مرحوم رزم آراء در تهران بوق زدن ممنوع شد و حقیقتا هم این دستور عملی گردید و از آن تاریخ ببعد بوق زدن بکلی ممنوع بوده‌است و حالا شگفت‌انگیز است که‌اداره راهنمائی اعلام میکند از این تاریخ بوق زدن ممنوع میشود .

از این خبر این نتایج دستگیر میشود :

۱ـ در کشور ما ادارات و سازمانهای دولتی تابع فکر و سلیقه افراد و کسانی هستند که در راس آنها قرار میگیرند و با تغییرافراد برنامه و همه چیز ادارات نیز تغییر میکند کسیکه‌امروز در راس‌اداره‌ای قرار میگیرد ، بکلی دستورات و مقررات سلف خودرا یا نقض میکند و یا نادیده میگیرد و تصور میکند که وجود و حیات اداره تحت نظراو از تاریخ ریاست او شروع شده‌است .

۲ـ در مورد بوق زدن،ممکن است اداره راهنمائی جواب بدهدکه ما میدانستیم که دستور ممنوع بودن بوق زدن اتومبیلها هیچوقت‌نقض نشده ، ولی چون این دستور مدتی بود عملی نمیشد ، دوباره‌خواستیم با یادآوری قبلی آنرا عملی کنیم .

اینهم عذر بدتر از گناه است . اگر اداره راهنمائی میدانست‌که بوق زدن ممنوع است ولی جلو بوق‌زدن را نمیگرفت ، پس درانجام وظیفه و اجرای قانون قصور میکرده‌است ! عرض میکنم دو دو تاچهارتا، اگر میدانستید بوق زدن ممنوع است پس این اطلاعیه جدید چیست و بعلاوه چرا جلو آنرا نمیگرفتید و اگر نمیدانستید چرا از دستورات و مقررات سابق خودتان بیخبر بوده‌اید ؟! اگر باین اگر ها جوابی دارید بفرمائید !

اتومبیلهای حامل عروس وبعضی حرفها

اما اطلاعیه راهنمائی تذکر بجائی دارد باتومبیلهائی که عروس میبرند و بوقهای مسلسل میزنند که ایهاالناس بیائید ما اشعب‌عروس میبریم ! بنده خیلی میل دارم بشنوم و یا در روزنامه‌بخوانم کهمامورین راهنمائی جلو یك اتومبیل حامل عروس را که بوق میزد گرفتند و رانندم را جلب و یا جریمه‌کردندهوباینترتیب‌عروسی‌راچند ساعت بتاخیر انداختند .

راستی قباحت دارد که آدم نصف شب با بصدا در آوردن بوق اتومبیل و کف زدن توی اتومبیل اعلام کند که ای مردم بدانید وآگاه باشید که ما میبریم یك عروس را بدست یك داماد بسپاریم . عمل چنین آدمهای نفهمی علاوه براینکه خلاف ادب است ، علاوه بر اینکه مزاحم دیگران شدن است ، تعبیر خوبی هم ندارد .

دراینجا این سئوال پیش می‌آید که‌آیا درست است ما شادیها و یا برعکس تلخکامیهای خودرا با فریاد و گریه و سرو صدا بگوش دیگران برسانیم ؟ جواب منفی است . چون اگر بنا باشد همه مردم یك شهر شادیها و یا تلخیهای خودرا با سرو صدا بروزدهند آنوقت آرامش شهر بهم میخورد و شهر بیك تیمارستان تبدیل میشود که در آن دیوانگان میخندند ، میگریند ، فریاد میزنند ، نطق میکنند ، هورا میکشند و گوش فلك را کر میکنند .

وقتیکه ما بوق زدن اتومبیلهای حامل عروس را تقبیح میکنیم باید از اعمال نظیر آن نیز ببدی یاد کنیم . مثلا از عمل مغازه های صفحه فروشی و یا رادیوسازی‌که‌بلند گوهایشان را شب وروز بکار میاندازند .

هیچ فرق نمیکند ، کسی هم که نصف شب با بلند گوصدای روضه‌خوان را در یك محله پخش میکند ، کار خوبی نمیکند . چون‌دریك محله اگر عده‌ای برای شنیدن روضه آمادگی دارند ، عده‌ای هم‌هستند میخواهند بخوابند و یا خوابیده اند، عده‌ای هستند که بیمارند و باید درسکوت و آرامش بسر برند ، عده‌ای هم هستند که تصادفا مجلس جشن و عروسی برپا کرده اند و آنشب‌رانمیخواهند عزاداری کنند . بالاخره عده‌ای هم هستند که از مجلس روضه خوانی برگشته‌اند و فرایض دینی خودرا ادا کرده‌اند و حالا میخواهند بخوابند و صبح قبل از طلوع آفتاب برخیزند و نمازبگزارند ، آیا این درست است که مانع خواب آنها شویم و نگذاریم آنها بموقع بخوابند تا بموقع هم‌بتوانند نمازشانرا بخوانند ؟!

بعقیده من این نه تنها درست نیست ، بلکه گناه هم است ..

***

چشم بهداری شهرداری روشن !

این خبر را بی‌کم و کاست از صفحه حوادث روزنامه نقل میکنیم:

جوانی مسموم شد و مرد

عصر دیروز بموجب اعلام بیمارستان‌پهلوی جنازه جوان۲۰ساله‌ای بنام حسن حیدری که نیمه شب قبل‌به بیمارستان مذکور منتقل وساعتی بعد براثر مسمومیت درگذشته بود به پزشکی قانونی منتقل گردید و مورد معاینه قرار گرفت .

این جوان عازم مسافرت به آلمان بود و پریشب با چند نفر از دوستان خود شام خورده بود امعاو احشاءاین جوان برای آزمایش و تعیین علت مسمومیت به‌آزمایشگاه فرستاده شد پرونده متشکله در کلانتری ۸برای‌رسیدگی بعدی بدادسرای تهران فرستاده شد .

از مضمون خبر پیداست که جوان مزبور بادوستان خود دریکی از رستورانها غذاخورده و چون غذا فاسد بوده در گذشته و آرزوی مسافرت به آلمان را نیز با خود بگوربرده‌است .

حالا باید دید « گروه ضربت » بهداری شهرداری که گویا در تمام ۲۴ ساعت مشغول بازرسی رستورانها و ضربت وارد آوردن به قاتلین جان مردم است ، کجا تشریف داشته که غذای فاسد رستوران مزبور را نچشیده و در آن را تخته نکرده است ؟ همچنین باید پرسید که بهداری شهرداری پس از مرگ‌جوان‌مزبور چه اقدامی برای پیداکردن این رستوران و تعقیب صاحب آن بعمل آورده است ؟

اگر گروه ضربت بهداری شهرداری از یافتن و تشخیص غذاهای فاسد دراین شهر عاجز است و اینهمه اغذیه مانده و خراب‌را در رستورانها نمیبینند ، بهتر آنست عجز خود را رسما اعلام کند تامردم تکلیفشان را بدانند و باطمینان گروه ضربت دچار ضربت اغذیه‌فاسد نگردند !

حاشیه‌نشین

درجنوب غرب تهران
مدرسه دخترانه ندارند

جلسه انجمن بریاست آقای‌حاجی فرقدان در محل انجمن تشکیل‌گردید درباره احداث دبیرستان دخترانه در این محل مذاکره شد گفته شد که چون دختران دانش آموز برای‌ادامه تحصیل دبیرستانی ناگزیرند مسافت زیادی را طی کرده بقسمت های شمال یا مناطق دو ردست دیگر میروند و این امر بعلت وضع بد ایاب وذهاب موجب نگرانی‌و ناراحتی اولیای اطفال است قرار شد اعضاء انجمن بملاقات مدیر کل فرهنگ استان تهران و دیگر اولیاءوزارتخانه رفته و مصرا تقاضا نمایند که برای سال تحصیلی آینده لااقل یکی دو باب دبیرستان در این ناحیه وسیع و پر جمعیت تاسیس نمایند .

یکی از اعضاء گفت وضع کوچه ها و معابر در این محل بسیار بد است از چندی بابنطرف معلوم نیست روی‌چه حسابی‌مجاری فاضل آب را هم سطح خیابانها کرده‌اند و در نتیجه اغلب ساکنین اطراف آب صابون و دیگر کثافات را براثر عدم اطلاع و بی اعتنائی نسبت به بهداشت عمومی بکوچه ها میریزند و چون راه عبور موجود نیست به صورت منجلاب درآمده است بدیهی است بتدریج که هوا رو بگرمی می رود بوی عفونت این منجلابها حتی بفاصله چند متری مردم را ناراحت خواهد کرد باوجودمکاتبه ودرخواست های مکرریکه به برزن مربوطه شده توجهی بدان نکرده و در صددااقدام برنیامده است انجمن تقاضا دارد که اولیای شهرداری این موضوع را از نزدیك رسیدگی واز متخصصین مربوطه نظر بخواهد بهر ترتیب واز هر راهی که مقدور است مردم را از عفونت و خطرات این موضوع راحت کنند

نقشه ساختمان

فراز نو تلفن ۳۰۲۶۰۱

آ ـ ۲۹۵۷ ۱ ـ ۲۰

فردا درهمین روزنامه

درجیب آقا و درکیف هرخانم باشخصیتی پیدا میشود

آ ـ ۴۴۴۸

آگهی مناقصه شماره ۲ ـ ۱۳۴۰

بنگاه برق تهران ۸ قلم لوازم ساخت بایه‌چراغهای پیاده رو خیابان آیزنهاور را تحویل انبار بنگاه واقع در میدان ژاله‌از طریق مناقصه خریداری‌می نماید داوطلبین شرکت در مناقصه می توانند با مراجعه بدائره کار پردازی واخذ برك شرایط‌ومشخصات پیشنهادات خودرا تا ظهر روز۱۸ر۲ر۴۰ به صندوق هیئت نظارت بنگاه بیندازند .

آ ـ ۴۴۹۰ بنگاه برق تهران

آگهی مناقصه شماره ۳ ـ ۱۳۴۰

بنگاه برق تهران چهار قلم لوازم ریخته گری و پیچ و مهره تحویل انبار بنگاه واقع در میدان ژاله از طریق مناقصه خریداری می نماید داوطلبین شرکت در مناقصه می توانند بامراجعه بدائره کار پردازی و اخذ برك شرایط و مشخصات پیشنهادات خودرا تا ظهر روز ۲۳ر۲ر۴۰ بصندوق هیئت نظارت بیندازند .

آ ـ ۴۴۸۸ بنگاه برق تهران

بی.او.اِ.سی پیشنهاد میکند که در مسافرت آتی خود بلندن لذت گردش اروپا را بچشید.

بدون پرداخت اضافی در نقاط مختلف توقف نمائید

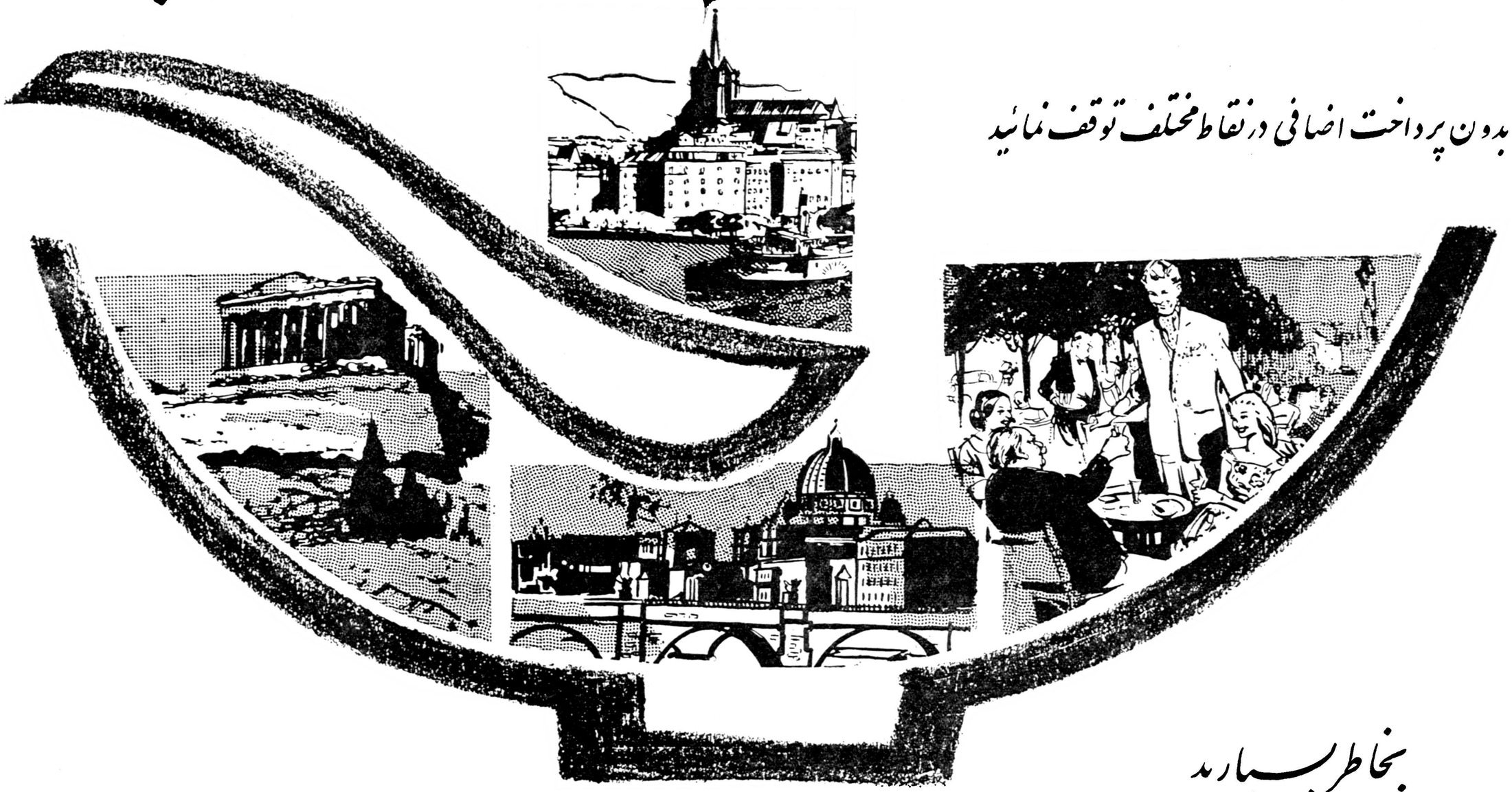

بخاطر بسپارید

هریك از هیجده پرواز بی.او.اسی که از تهران بعمل میآید دارای این امتیاز بزرگ است‌که مسافران میتوانند برای انجام‌کار یاسیر وسیاحت درشهرهای مسیر خود توقف کنند ودرآتن ازآثار تاریخی باستانی ودر رم اززیبائیهای دل‌انگیز و درفرانکفورت ازیك‌شهر افسانه‌ای دیدن نمائید . برای تنظیم برنامه پرواز باجت‌های بی.او.اسی به‌آژانس مسافربری خود یا «ایرتوك» نماینده‌کل بی.او.اسی درتهران خیابان فردوسی تلفن ۶۳۹۶۴ الی ۶۳۹۶۸ مراجعه فرمائید .

حالا پرواز بعداً پرداخت

بلیطهای بی.او.اسی با اقساط کوچك وشرایط آسان بشما امکان میدهدکه هم‌اکنون‌نیز پرواز کنید

B·O·A·C

پیشاهنگ مسافرت جت در دنیا

شرکت هواپیمائی ماوراء بحار

عبور از پنجره قاره

پیروزی جدید در راه شناختن اسرار تولد زمین

پیشرفتهای فضائی روز بروز بارزش تئوری اینشتین میفزاید

چندی‌پیش دراین صفحه مطالبی راجع بمبداء زمین مطالعه فرمودید. اینك آخرین کشفیات علمی‌دانشمندان انگلیسی را در اینجا مطالعه‌فرمائید:

دسته‌ئی از دانشمندان انگلیسی هیئتی تشکیل داده‌اند بنام انجمن فیزیکدانان ستاره شناس این انجمن طبق تحقیقاتی که انجام داده عقیده دارد که بدنبال یك انفجار شدید ستارگان و سیارات قدم بعرصه‌وجود گذاردند .

وئیس این هیئت پروفسور ریل درطی یك مصاحبه مطبوعاتی گفت: میلیونها سال پیش تمام منظومه‌ها در حجمی بسیار کوچکتر از حجم‌فعلی جهان قرار داشتند و بدنبال یك انفجار شدید این توده عظیم ازهم متلاشی شده وباطراف پراکنده‌گردیده است .با توجه باین نظریه‌دانشمندان معتقدند که تراکم و سنگینی ماده در سیارات و ستارگان خارج از منظومه شمسی بسیار زیادتر از آنست که ما حدس میزنیم تمام‌این کشفیات فرضیه پروفسور هویل‌ستاره شناس دانشگاه کمبریج راقابل‌بحث میکندهویل درسال۱۹۴۸ اظهار نظر کرده بود که جهان نه آغازی داردونه انجامی وماده بلانقطاع ایجادمیشودو جایگزین منظومه‌هائی میگردد که بواسطه سرعت زیاد (برابر باسرعت نور) ازمیان میروند.

پروفسور هویل عقیده دارد که‌چون فرضیه اوبرمبنای ریاضیات بناکردیده ارزش خودرا همیشه حفظ خواهد کرد.

از طرف دیگر سربرنارد مورل رئیس رصد خانه معروف جدرل بانك انگلستان درمورد مطالعات پروفسور ریل ابراز علاقه فراوان نمود وگفت اداره جدیدی برای ستاره شناسی انگلستان گشوده است .

رادیو تلسکوپی که مورد استفاده پروفسور ریل قرار دارد دستگاه کاملا جدیدی‌است که با آن میتوان تا فواصل باورنکردنی در اعماق‌آسمان بکاوش پرداخت .

رادیو تلسکوپ جدرل بانك‌متحرك است ولی قدرت دید کمتری دارد.

بنظر میرسدکه با کمك کشفیات گروه پروفسور ریل صحت قسمتی‌از تئوریهای انیشتن محقق گردد. این فرضیات عبارتند از فرضیه نسبیت و فرضیه جهان منبسط

پروفسور ریل ۴۲ سال دارد و همکاران او شش نفر هستند که‌یکی از آنها یکی اززنان دانشمندانگلیسی است .

آسوشیتدپرس

۳۴ سال این دو مرد از هم جدا میکند

هنگامیکه ۳۴ سال قبل لیندابرك از فراز اقیانوس اطلس عبور میکرد گفت :هیچ بشری قبل از من از این ناحیه عبور نکرده‌است .

لیندبرك اولین انسانی بودکه با هواپیما از اقیانوس اطلس عبور کرد.

درآنروز جراید جهان همان‌تمجیدی را از لیندبرك کردندکه ۱۲ آوریل از یوری گاگارین اولین انسان فضا پیما .

وقتی درسال ۱۹۲۷ لیندبرك‌وارد پاریس. شد اهالی عروس شهرهای جهان همان استقبالی را از او کردکه که‌مردم مسکو درسال ۱۹۶۱ ازیوری گاگارین

آنچه که لیندبرك وگاگارین رابهم نزدیك میکند عمل قهرمانانه آنهااست که‌باخطرانداختن جانشان‌صورت‌گرفت هردوی آنها جوان وزیبااند لیندبرك ۲۵سال داشت و گاگارین ۲۷ سال هردوی آنها از آنجائی عبور کردند که بشر قبل‌از آنهابه‌آنجا قدم‌نگذاشته بود

یوری‌گاگارین از اهالی شوروی ۲۷ ساله دور زمین را در ۱۰۸ دقیقه باسرعت ۴۰هزارکیلومتر درساعت طی‌کرد . این عکس یوری‌گاگارین را هنگام ورود به مسکو نشان میدهد .

چارلز لیندبرك امریکائی ۲۵ ساله ۵۰۰۰کیلومتر فاصله نیویورك - پاریس را در ۱۶۰ ساعت طی‌کرد . این عکس او را درکنار هواپیمایش هنگام ورود به‌پاریس نشان میدهد .

لیندبرك هنوز زنده است .

آتش سوزی وحشتناك درانگلستان

هشت نفر از کسانیکه دریك کلوپ برقص و باده نوشی مشغول بودند طعمه آتش شدند

دیشب یك آتش‌سوزی وحشتناك در یکی از ساختمانهای لانکشایرروی داد . در طبقه سوم این عمارت یك کلوب شبانه قرار داشت که درهنگام وقوع حریق عده زیادی درآنجابرقص و باده نوشی مشغول بودند . کمی بعد از نیمه شب ناگهان شعله‌های آتش‌ساختمان کلوب را درمیان‌گرفت مردم که بشدت وحشت زده شده بودند هریك سعی میکردند بطریقی خود را از معرکه نجات دهند . سه‌نفر خودرا از پنجره ها به بیرون پرتاب کردند که بلافاصله بعد از افتادن به زمین جان سپردند .

عده زیادی نیز درمیان اطاقها محبوس شدند و پنج نفر از آنها قبل از اینکه مامورین آتش نشانی خودرا بمحل حادثه برسانند براثر تنفس گاز زغال خفه شدند .سر انجام در آن هنگام که شعله‌های‌آتش ازپنجره‌ها بیرون میزد مامورین آتش نشانی توانستند شعله ها را کنترل کنندو عده زیادی را که‌بشدت مجروح شده بودند از مرك نجات دهند و آنها را به بیمارستان برسانند .

خبرگزاری‌فرانسه

دو دانشجو کشتی گرفتند و ۵۰۰ نفر بازداشت شدند

در زدو خوردیکه بین چهار هزار تن از دانشجویان دانشگاه تگزاس (امریکا) و مقامات پلیس در بولوار شهر گالوستون روی داد پنجاه تن‌از دانشجویان زخمی و نزدیك به پانصد تن آنان بازداشت شدند این واقعه هنگامی روی داد که پلیس شهر گالوستون دو تن از دانشجویان را که باهم سرگرم انجام کشتی آزاد بودند از هم جدا کرد و از ادامه‌کشتی آنان جلوگیری نمود دراین هنگام هشتصد تن از دانشجویان که برای گذراندن تعطیلات به این شهر آمده و سرگرم تماشای کشتی بودندبعنوان اعتراض با افراد پلیس به زدوخورد پرداختند .

یونایتد پرس

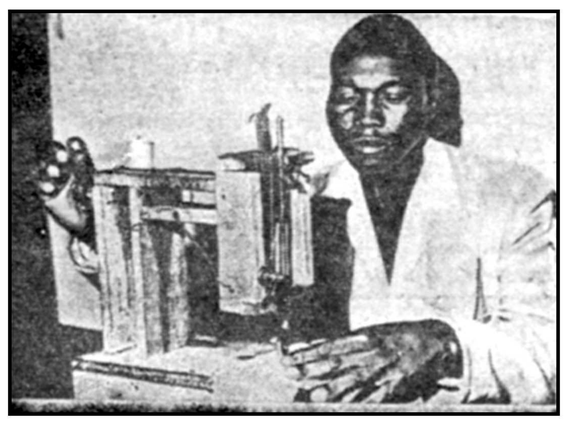

مجله ال

ادبیات‌عامیانه

قورباغه و ژوپیتر

قورباغه ای که در باتلاقی در دامنه
کوه مسکن داشت ، در فصل‌بهار
به بالای کوه تغییر منزل داد
آنجا در حفره ای گوشه ای لجن
زار پیدا کرد .
و آلونکی بنا انداخت .
زیر بوته هادرسایه ومیان‌علفزار
برای خودش بهشتکی داشت
اما این شادی از این نعمات مدت
زیادی نپائید .
تابستان آمد وبهمراه خودگرما
آورد
و بیلاق خاله غرغربااندازه‌ای‌خشك
شد
که مگس ها روی آن میلولیدند و
پاهاشان تر نمیشد
قور باغه از لانه اش به درگاه
خدایان شکوه آغاز کرد
ای خدایان من بینوا را تلف‌نکنید
و زمین را لااقل تاسطح کوه درآب
بغلطانید
تادر الفمتگاه من هیچوقت
آب خشك نشود
قورباغه بدون مکث زبان به آمو
ناله گشود
و بالاخره دشنام ژوپیتر داد
و او را به بی‌رحمی و بی شعوری
متهم ساخت
ژوپیتر که گویا در آن‌موقع‌سرحال
بود و خشمگین نبود
گفت ـ ای بی دانش
چقدر دوست میداری که بیهوده
غرغر کنی
و به چه وسیله من برای هوس
های تو
انسان ها را در آب غرق کنم
آیا بهتر نیست که تو بسوی
باتلاق ها بطرف پائین نزول کنی؟
در دنیا باین قبیل مردم‌زیادبر-
میخوریم
که به هیچکس جز شخص‌خودشان
نمی اندیشند
و این طور فکر میکنند که کارمن
بخوشی بگذرد
و دراین صورت اگر تمام عالم هم
در آتش بسوزد باکی نیست .

جوانان فاشیست ژاپنی آزادی آیشمان را میخواهند ! !

اخیرا در ژاپن عده‌ای از جوانان فاشیست بنفع ایشمان دست‌باقداماتی زده‌اند دراین عکس یك جوان ژاپنی راکنار علامت ضدیهود که بزبان‌ژاپنی روی آن نوشته شده‌است : ایشمان راآزاد کنید مشاهده میکنید . درکنار آن جمله دیگری که بنفع هیتلرنوشته شده‌است دیده میشود.

آسوشیتدپرس

معالجه آب مروارید بدون جراحی

تار شدن‌زجاجیه‌چشم و یاباصطلاح پزشکان آب مروارید از بیماریهای چشمی‌است که بسیار مشهور است‌تا این اواخر این بیماری را بوسیله عمل جراحی معالجه میکردند در سال های اخیر چشم پزشکی شوروی‌در معالجه آب مروارید از سیستین یا آسید آمونیك که از ترکیبات سفیده تخم مرغی چشم‌است بکار بردند . سیستین بوسیله جریان برق داخل سفیده چشم تزریق میشود . این‌عمل بدون درد و بدون خطراست . درظرف سه سال که این عمل مورد استفاده قرار گرفته این طور نشان داده که نتیجه بسیار مثبتی دارد .

برای ساختمانهای آینده پی نمیکنند

برای گاز « حرفه » تازه‌ای پیدا شده باین معنی که در زمره‌سازندگان درآمده‌است .

کارشناسان شوروی سبك بکرو بسیار ارزانی برای پی ریزی‌پیشنهاد کردند که زحمت پی‌کندن و بکاربردن مصالح ساختمانی را از بین میبرد . این سبك عبارت از تحکیم زمین به وسیله حرارت است در محلی که میخواهند پی بکنند شکافی باریکی‌حفر میکنند و سپس حرارت و هوا داخل این شکاف میکنند . چند شبانه روز در زیر زمین شعله آبی رنگی‌مشتعل میشود . زمینی که باین طریق‌حرارت دیده باشد استحکامش از آجر کمتر نیست .

همینگوی بستری شد

ارنست همینگوی نویسنده‌مشهور امریکائی امروز بار دیگر در کلینیك بیمارستان روچستر واقع در ایالت مینسوتا بستری گردید تا بیماری افزایش فشار خون را که از سال پیش بدان مبتلا شده درمان نماید.

نویسنده بزرك امریکائی که در زمستان سال گذشته نیز مدتی‌درهمین بیمارستان بستری شده بود بسیار بشاش بنظر میرسید . اوبرای‌اجتناب از مزاحمت خبرنگاران با نام مستعار جورج ساویرس به بیمارستان آمده بود اما هنگامیکه رندان به هویتش پی بردند از تماس با خبرنگاران به شدت خودداری نمود .

همینگوی گفته است که تصمیمی برای بازگشت به کوبا که خانه‌زیبائی در آنجا برای خود ساخته ندارد .

آسوشیتدپرس

خود ساخته

این مرد سیاهپوست از اهالی آفریقای جنوبی چرخ خیاطی راکه با آن کارمیکند شخصا از الیاف و چوب ساخته است .

نورآبلان

جدول کلمات متقاطع شماره ۱۷۹۹

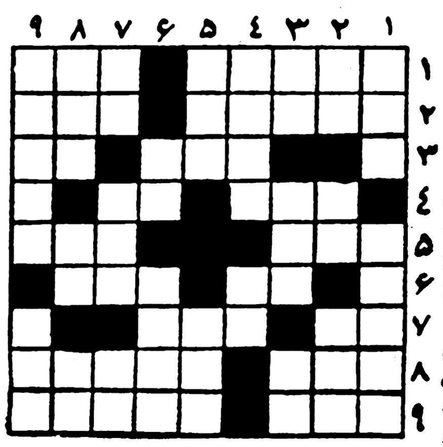

افقی : ۱ ـ شما هم میتوانید باو اعتماد کنید ـ بارسم هم می‌آید ۲ ـ قهرمان افسانه‌ای یونانی که اخیرا قهرمان فیلمهای قهرمانی هم شنده است ! ـ البته چون بدست آید مردم نتوان کشت ۳ ـ داختن ـ مبك عقل ـ در ره دلدار به جان میدهند (البته به زبان !) ـ کودك بازیگوش دبستانی میزند ۵ ـ غالب هنرمندان فعلی سابقا عمله آن بودند ـ دوست نباید از دوست داشته باشد ۶ ـ بیعار و بیکاره ـ زورو جبر ۷ ـ لوله نیمه راه ـ یکی از جفت کم دارد ۸ ـ از اقسام وسایل سفر دریا ـ باآبدست دوستی قدیم و ندیم دارد ۹ ـ دستمالش معروفتر است ـ حالتی در زمینه چرت .

عمودی : ۱ ـ گیاهش محبت می‌آورد ـ عسل گیاهی ! ۲ ـ انکر الاصوات ! ـ بچه‌ها و خانمها بیشتر میزنند ـ نویسنده بزرك‌انگلیسی که چند سال پیش خرقه تهی کرد ۳ ـ اگر خال برویش‌باشدبیشتر میبرد ـ اشترزاده ـ کلاه تازه درآمد کودك دبستانی ٤ ـ قامت‌یار شاعر را دیده و تاقدقامت مانده بود ـ پیوند رودها ۵ ـ از اسباب آب کشی ـ کوه معروفی در اروپا ٦ ـ کی از شاخ‌بید خورده است ـ روز صدو پنجاه هزار سال ۷ ـ گوشت بزبان خارجی ـ از گیاهان صحرائی ـ ضمیری است ۸ ـ از لوازم کبابگیری ـ پیچیدن ـ دکان نیم بابی ! ۹ ـ چون پای منطق لنك شود این طرز استدلال پیش می‌آید ـ از شعرای معاصر .

حل جدول شماره ۱۷۹۸

افقی : ۱ ـ قبا ـ چلیپا ۲ ـ باردی ـ کنش ۳ ـ ضد ـ نیا ـ کنف ٤ ـ لولهنك ۵ ـ سهام ـ عذرا ٦ ـ ماسوره ۷ ـ خط ـ جاز ـ بت ۸ ـ چلو ـ مهتاب ۹ ـ هاردی ـ نهب.

عمودی : ۱ ـ قبض ـ میخچه ۲ ـ بادله ـ طلا۳ ـ ار ـ وام ـ ور٤ ـ دیلماج۵ ـ چینه ـ سامی ٦ ـ انفوزه ۷ ـ یك ـ گذر ـ تم۸ ـ پنجره‌بان ۹ ـ اشتها ـ تبت .

ـ۷ـ

نوشته : ژان ساوان
عضو فرهنگستان فرانسه

ماری والوسکا

می‌خواست فاتحین بزرك «سزارها»،اسکندرها و «هانیبال» ها را پشت سر بگذارد مایل بود در ماجراهای عشقی نیز بر سایر پادشاهان‌برتری داشته باشد .

میخواست دربار او بهترین و مجلل‌ترین دربار های جهان‌باشد. و تاریخ شرح ماجراهای عشقی و موفقیت های اورا در نزد زنان در صفحات خود ثبت کند .

می‌خواست در جنك ها لشکر کشی‌ها،فاتحین‌بزرك تاریخ:«سزارها»، «اسکندرها» و «هانیبالها» را پشت سر بگذارد .

مایل بود در ماجرا های عشقی نیز سرآمد همه پادشاهان روی زمین شود . و در بار او بصورت باشکوه ترین دربار های دنیا درآید .

ناپلئون همیشه از «موفقیت های عشقی» خود با آب و تاب سخن میگفت .

روزی جلو «ژزفین» و «هورتنس» زن برادرش گفت :

ـ هیچ یك از زنانی که تاکنون ملاقات کرده‌ام سخت گیر نبوده‌اند .....

«هورتنس» بالبخند استهزاء آمیزی گفت :

ـ برای اینکه همیشه سر و کارتان با زنهائی بود که بمیل ورغبت خواستار ملاقات شمابودند .

ناپلئون در حالیکه بطرف ژزفین‌می‌نگریست‌گفت :

ـ می‌شنوی ،هورتنس ،چه میگوید ؟

ولی ژزفین صلاح در آندید که باین صحبت خاتمه دهد و در جواب شوهرش چیزی نگفت .

ـ۸ـ

***

ناپلئون آپارتمان کوچکی را در باغ «تویلری» برای پذیرائی اززنانی که بلوی قرار ملاقات داشتند اختصاص داده بود .

هر روز رئیس گلخانه دربار این آپارتمان مخفی‌راتزئین میکرد. زنانی که افتخار شرفیابی بحضور امپراتور را پیدا میکردند اغلب هیچگونه سابقه آشنائی بلوی نداشتند و هر زنی یك روز یا حداکثر یك هفته بعنوان معشوقه امپراتور باین آپارتمان مخفی راه می‌یافت .

سردار فرانسوی در عشق نیز مانند صحنه های جنك عجول بود از هر زنی که خوشش می‌آمد فورا بطرف او میرفت و بدون مقدمه درآغوش می‌کشید .

شماره معشوقه های امپراتور فزون از حدبود و در میان آنها ستاره های تئاتر و خوانندگان اپرا دیده میشد .

در کشور هائی که بتصرف سپاهیان ناپلئون در می‌آمد وشهر هائی که بوسیله او اشغال میشد عده زیادی از دختران و زنان زیبا آرزو میکردند که یك بار با امپراتور ملاقات کنند .وبعلاوه نزدیکان ناپلئون نیز همواره فکر امپراتور بودند . تالیران آجودان مخصوص‌او یکی از کسانی بود که پیوسته «مروارید نایابی» برای امپراتورزیر سر داشت ناپلئون همیشه میگفت :

ـ تالیران همیشه یك «دوجین معشوقه در آستین دارد» ، «مورا» مارشال معروف(شوهر خواهر) ناپلئون نیز همیشه برای ارضای‌هوسهای امپراتور آماده بود .

در پایتخت هائی که قرار بود ناپلئون توقف کند «مورا»نخستین کسی بودکه‌واردشهرمیشد و «اطاق خواب» امپراتور را آماده میکرد.

روزی در «بولونی» هنگامی که صبح زود دست و روی خود را می‌شست به «مورا» گفت :

ـ عجالتا که شانس با من یاری نمی‌کند ... همه‌اش مجبورم‌ا ین قیافه های «سیبلو» را تماشا کنم ....

مورا از شنیدن این حرف شلیك خنده را سر داد .

ناپلئون با تعجب گفت :

ـ می خندی ؟

ـ۹ـ

ـ بله،برای اینکه می‌توانم کدورت خاطر امپراتور را ازدیدن این هنك های «سیبلو» زایل کنم ....

ـ آه ، آه .

ـ زنی ازاهالی ژن، زیبا و شوخ . اطمینان‌دارم‌که از هر لحاظ مورد پسند واقع خواهد شد .

ـ اوه ، اوه .

ـو چقدر مایل است بحضور امپراتوربرسد .

ناپلئون خنده‌ای کرد گفت :

ـ بسیار خوب ، این موجود کوچولو را نزد من بفرستیدتزدیکی های غروب ، معشوقه ناشناس در حالیکه از شدت شور و هیجان دو دانه درشت اشك در گوشه چشمان زیبایش میدرخشید در برابر امپراتور ظاهر شد .

ولی هیچیك از این ماجراها ارتباطی با عشق‌حقیقی‌نداشت .

عشق ؟

بله هنوز امپراتور لذت عشق حقیقی را نچشیده بود .

در سن سی و هشت سالگی (هنگامیکه) ناپلئون وارد ورشو شد سی و هشت سال داشت) از خود میپرسید که آیا روزی عشق حقیقی‌را خواهد یافت ؟ آیا زنی پیدا خواهد شد که بتواند روح و قلب او را تسخیر کند ؟

دیگر از این ماجراهای عشقی ، از این عشقهای زودگذر خسته شده‌بود . ولی تاکنون هیچ زنی را در عمرش حقیقتا دوست نداشته بود .

زنان بیشماری با میل و اشتیاق کامل خود در آغوش‌اومیافکندند ولی هیچیك از آنها نیز عشق حقیقی نسبت به امپراتور نداشتند و فقط نفع خصوصی را در نظر داشتند .

قبل از رفتن بورشو .در مراسم رژه‌ای که در برلن برپا شده بود دختر جوانی که همراه زنی بود خود را به امپراتور رسانیده و نامه‌ای بدست وی داد .

هنگامیکه ناپلئون بکاخ‌خود بازگشت نامه را بدست «کنستان» منشی مخصوص خود داد وگفت :

فرهنگی - ورزشی

غرفه ایران درموزه انسان شناسی پاریس

آقای بامشاد : در تلاشیم که این غرفه وسیعتر و زیباتر شود
البسه قاسم آبادی در موزه انسان شناسی پاریس

موزه بزرگی بنام موزه‌انسان شناسی وجود داردکه بتنهائی چندین برابر بزرگتر از موزه‌های ما است و درسه طبقهٔ آن زندگی مردم تمام نقاط‌دنیا نشان داده شده‌است کسی که‌صبح برای تماشا وارد این موزه شوداگر بخواهد بصورت اجمالی آنرا ببیند باچاراست تانزدیك غروب درآن‌بماند زیرا برای اشخاصی که به آن موزه می‌آیند امکان دارد که‌ناهارخوردرانیز دررستوران آن صرف نمایند .

بهمین علت اولین موزه ای که خارجیان هنگام ورود به پاریس بسراغش میروند موزه‌انسان شناسی است . واقعا موزه عجیبی است هر طبقه از آن به‌یکی از قاره های بزرگ جهان اختصاص دارد. شما در آن‌موزه میتوانید ببینید صحرانشینان آفریقا واسکیموها یامردم مغولستان‌و مالزی واسترالیا و سیاهپوستان آفریقا چگونه زندگی میکنند. در حقیقت در یکروز میتوانید بدور دنیا مسافرت کنید .

بعلاوه دراین موزه هرروز بعد از ظهر میتوانید بادیدن فیلمهای رنگین که‌از تمام نقاط دنیابه آن محل‌رسیده بازندگی مردم مختلف جهان آشنائی پیداکنید.

تنها نقطه‌ای از جهان که درموزه انسان شناسی» تاریك بود کشور ایران بود زیرا در کنار چهار قفسه مربوط بافغانستان یك‌قفسه اختصاص بایران داشت و در آن چند قلمدان‌و یکی دو کوزه کارهمدان ویك جفت گیوه نشان داده شده بودو این امر باعث ناراحتی واندوه ایرانیانی بودکه آن موزه دیدن مینمودند .

این مطلب از طرف اداره کل‌موزه ها و فرهنگ عامه به هنرهای زیبای کشور گزارش داده‌شد و اداره‌مزبور ماموریت پیداکرد این نقص را رفع کندوباین طریق در تابستان سال گذشته هنگامی که ششمین کنگره مردم شناسی در پاریس تشکیل میبافت چند دست لباس مردانه و زنانه گیلانی باچادر شب‌ابریشمی و نمد قاسم آبادی و تعدادی کوزه‌رودسر وکارهای دستی چوبی از سیاهکل رودو تعدادی دیگر وسائل زندگی مربوط به گیلان از طرف هنرهای زیبای کشور بموزه انسان شناسی هدیه شدو مدت ده روز آقایان‌بامشاد رئیس اداره کل موزه‌ها و فرهنگ عامه و دکتر بهنام باموزه داران‌موزه انسان شناسی در پاریس برای ترتیب قفسه ایران همکاری کردند و تعدادی عکس رنگین‌وسیاه و سفید و فیلم برای نمایش مربوط به گیلان به آن موزه دادند بطوریکه امروز لباس زیبای گیلانی که درمیان مردم آن ناحیه معمول است تا اندازه‌ای به خارجیانیکه به آن موزه می‌آیندکشور ما رامعرفی مینماید . ولی کشورما منحصر به گیلان نیست . درکردستان وبلوچستان وخراسان و گرگان‌انواع مختلف زندگی وجود دارد که لازم است نمونه‌ای از آن در موزه‌انسان شناسی در پاریس نشان داده شود بهمین علت است که اخیرا موزه انسان شناسی در پاریس نامه‌ای به اداره کل موزه‌هاو فرهنگ عامه‌نوشته وتقاضا کرده‌است تعداداشیاءبیشتری از قبیل کارگاههای چادر شب بافی وگهواره و نمد وظروف گلی ولباس های متعلق به‌نواحی مختلف ایران برای آنها فرستاده شود .

باپیشرفتی که اداره کل موزه‌ها وفرهنگ عامه در مطالعه عادات ورسوم هم‌میهنان ما حاصل نموده امید می رود که‌مابتوانیم کشورمان را بطور آبرومندی نه‌تنها درموزه‌انسان‌شناسی درپاریس بلکه درسایر کشورها نیز معرفی نمائیم .

درشهرپاریس درکنار برج ایفل

از:اسپهانی

احترام بداور

پیش از ایام عید در مسابقه فوتبال تاج- شاهین عده‌ای از طرفداران تیم شاهین به آقای داود نصیری داور مسابقه بی‌احترامی کردند و حتی میخواستند اورامورد حمله قرار دهند .

ما رفتار ناشایسته این عده را مورد بحث قرار دادیم ونوشتیم اگر این روش ناپسند ادامه یابد قضاوت درمسابقات فوتبال برای داوران مقدور نخواهد بود.درضمن اشاره کردیم فدراسیون فوتبال مانند دوره ریاست سرهنگ مکری باید احترام داوران را نگه دارد واجازه ندهد دستگاه داوری متزلزل گردد .

متاسفانه عدم توجه فدراسیون باعث گردید در مسابقات بعدی نیز نسبت بداوران بی‌مهری شود و در نتیجه وضع ناگوارتری پیش آید. از همه مهمتر فدراسیون بجای جانبداری از داوران بعکس در اختیار افراد ناوارد قرار گرفت .

پس از برکناری سرهنگ مکری از ریاست فدراسیون علاقمندان بفوتبال تصور میکردند فدراسیون جدید بیش از پیش در راه اصلاح و تعمیم فوتبال تلاش خواهدکرد . اتفاقا ماهم بدون اظهار نظر منتظر اقدامات فدراسیون بودیم .ولی در مدت کوتاه معلوم گردید فدراسیون در آغاز کار سستی نشان دادو مقررات فوتبال را بدست کسانی سپرد که در گذشته نیز مانع پیشرفت فوتبال‌میشدند اکنون وجود یك فدراسیون پرقدرت بخوبی احساس میشود. اگر فدراسیون فعلی ازخود قدرت بخرج ندهد ایجاب‌میکند مسئولین امر به این وضع غیر قابل دوام خاتمه بخشند.

دوروز پیش آقای داود نصیری داور بین‌المللی بعلت‌توهینی‌که‌نسبت به‌او شده از قضاوت مسابقات بعدی عذرخواست و گویا داوران‌دیگر هم از وی تاسی خواهندکرد .

توهینی که به بهترین داوران فوتبال ماوارد میشود جدا‌اسف انگیز است . در هیچ جای دنیا سابقه ندارد‌که فدراسیونها تابع امیال این و آن شوند و درنتیجه ضربت شدیدی به دستگاه داوری وارد آورند .

داوران هم انسان هستند و میتوانند در قضاوت دچار اشتباه شوند . اگر اشتباه داوران ادامه یابد فدراسیون به‌اتفاق کمیته داوران تکلیف داوران مزبور راتعیین مینمایند . ولی بهیچکس‌اجازه داده نمی‌شود نسبت بداوران توهین کند . در تاریخ فوتبال مثالهای مهم موجود است که همه از حفظ دستگاه داوری حکایت میکند . ما لازم میدانیم دو حادثه تاریخی را در اینجا ذکر کنیم و بدین ترتیب فدراسیون فوتبال را بوظائف خودآشنا سازیم .

۱ـدرسال ۱۹۳۳ در مسابقه نهائی کاپ فوتبال پادشاهی‌انگلستان تیم آرسنال یك گل از خارج (آوت) از حریف خورد وکاپ را از دست داد . اعتراض کاپیتن آرسنال اثر نبخشید ولی روزنامه‌های‌لندن اشتباه‌داوررا قید کردند روز بعد فیلم مسابقه‌هم نشان میداد که داور اشتباه کرده بود. بلاوجود مدرك صحیح فدراسیون فوتبال انگلستان نتیجه بازی را تغییرنداد . اینرا هم باید گفت داورمسابقه هم پس از مشاهده فیلم برای همیشه از قضاوت دست کشید .

۲ـدرسال ۱۹۳۹ تیمهای ملی انگلستان ـ ایتالیا در شهر میلان مسابقه میدادند . در آغاز دوره دوم ، وضع مسابقه یك برهیچ بنفع ایتالیا بودکه «پیولا» سنتر فروارد ایتالیا جلو دروازه تیم انگلیس خواست بتوپ سربزند . موفق نشد ولی توپ را بایك‌مشت قوی‌وارد دروازه حریف ساخت . «هاپکون» کاپیتن تیم ملی انگلیس توپ را بدست گرفت و آنرا به محل خطا کاشت ولی داور آلمانی دکتر «بونس» سوت گل زد ووسط میدان‌را اشاره کرد. در مقابل اعتراض انگلیسها داور موضوعرا از کمك‌داور پرسید: اوهم مشت پیولاراندیده بود. داور دستور داد بازی دوبر هیچ بنفع‌ایتالیا ادامه یابد .

موقعی که درمیدان این حادثه رخ میداد در جایگاه سلطنتی هم‌ولیعهد ایتالیا با «استانلی‌رس» دبیر کل فدراسیون انگلیس و رئیس کمیته داوران بین‌المللی درباره قضاوت داور بحث میکرد .

ولیعهد به رئیس گفت آنچه مسلم است پیولا توپ را بامشت وارد دروازه تیم انگلیس کرد. اگر صلاح میدانید من‌بروم به داور بگویم گل‌را ابطال کند استانلی رس پیشنهاد ولیعهد ایتالیا را قبول نکرد و گفت «دریك مسابقه داور اگر اشتباه هم بکند باید تصمیم اورا محترم شمرد. مااگر تصمیمات داوران را بعدا تغییردهیم بجز هرج‌ومرج واغتشاش نتیجه‌ای نخواهیم گرفت .»

جشن بافتخار یك دانشجوی ایرانی

یك دانشجوی ایرانی برنده نخستین جایزه انجمن حمایت باغداری و چمن کاری آلمان شناخته شد

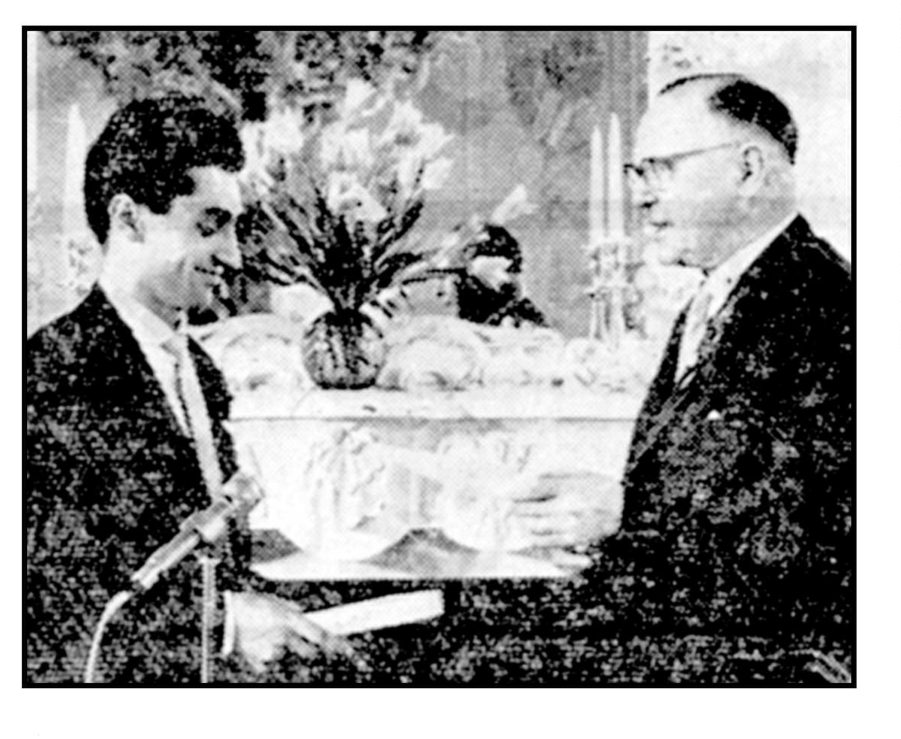

آقای‌پروفسور هاینریش وبیکینك جایزه آقای آزموده را اهداء میکند.

طبق گزارشی که از کلنی رسیده امسال نخستین جایزه انجمن حمایت باغداری و چمن کاری آلمان که‌ریاست آن با پروفسور دکتر هویس رئیس جمهوری سابق و دکتر آدنائر صدر‌اعظم آلمان میباشد به آقای‌ابوالحسن آزموده دانشجوی ایرانی رشته احداث پارك و باغداری دانشگاه هانوور تعلق گرفته است .

جایزه مزبور که بنام هاینریش وبیکینك معروف‌میباشد بمبلغ یکهزار مارك روز پنجشنبه ۳۱ فروردین در ضیافتی که در جزیره مانیو واقع در دریای کنستانس در جنوب آلمان که متعلق به پرنس برنادوت برادر زاده پادشاه سوئد میباشد برپاگردیده بود در حضور بیش از پانصد نفراز رجال وشخصیتهای سیاسی وفرهنگی آلمان بوسیله پروفسور هویس رئیس جمهور سابق بدانشجوی‌ایرانی اعطاء شده‌است .

آقای احمد شفیعیها وابسته مطبوعاتی که‌بنمایندگی سفارت کبرای ایران در مراسم مزبور شرکت کرده بود پس ازاظهار تشکر از آقای آزموده گفت:

افتخار دارم این موفقیت هموطن عزیز رابایشان واستادان محترم وی ودانشمندان آلمانی تبریك بگویم . شاهنشاه بزرگترین‌مشوق وسرپرست طبقه جوان و فاضل ایران است و توجه عالیه ایشان همیشه معطوف بدانشجویان ایرانی در اروپا است.

جایزه هاینریش وبیکینك بمناسبت خدماتی که پروفسور هاینریش و بیکینك درراه توسعه چمن کاری و باغداری واحداث مزارع آلمان انجام داده‌است ازطرف‌انجمن‌حمایت باغداری وچمن کاری آلمان ببهترین‌دانشجوی رشته احداث‌پارك و باغداری اعطا میگردد و امسال این جایزه نصیب آقای آزموده گردیده‌است . آقای آزموده برای نوشتن رساله دکترای خود عازم ایران میباشد .

انتصاب

آقای سید حسن شفائی اردکانی بسمت ریاست اداره تعلیمات ابتدائی‌فرهنگ استان تهران منصوب شد .

مجموعه‌ای ازآثار صادق هدایت در آمریکا منتشر میشود

امروز اطلاع حاصل شد یکی‌از ناشرین کتابهای جلد کاغذی وکم قیمت در امریکا کتابخانه جدیدی برای سری کتابهای پر ارزش و جدید تاسیس نموده و مجموعه‌ای از آثار صادق هدایت و دیگر نویسندگان خاور میانه و آسیای جنوبی را در کتابخانه خود گرد آورده است .

این مجموعه شامل حکایات کوتاه و مختصری است که نویسندگان مزبور بسبك جدید تصنیف نموده‌اند.

قسمتی ازاین کتابخانه بنام گنجینه‌ای از نوول های مدرن اثر نویسندگان آسیا میباشد که‌شامل آثار پر ارزشی از «رابیندرانات تاگور» شاعر و نویسنده معروف هند و «محمود تیمور» نویسنده مشهور مصری و مرحوم صادق هدایت نویسنده مشهور ایران است .

یکی از ناشرین این کتابها اظهار داشت آسیا مهد حکایات کوتاه و کوچك است و این هنر در آنجا هنوز هم بقوت و اثر خود باقی است .

البته افکار نویسندگان قرون اخیر اروپا وامریکا در نوشته‌های آنها بی تاثیر نبوده ولی اوضاع و احوال سرزمین آباء واجدادی در آثار آنها تاثیر بیشتری داشته است .

وی گفت این گلچین ادبی گشودن در گنجینه های ادبی و آسیا بروی مردم دنیای غرب می باشد زیرا مردم ما نیز باید از نویسندگان معاصر خود در دیگر نقاط جهان اطلاع کافی داشته باشند .

فردادرهمین‌روزنامه

درجیب آقا ودرکیف هرخانم باشخصیتی پیدا میشود
آ ـ ۴۴۳۸

برای تابستان ازاین طرف راه نیست !

بااقساط پانزده ماهه یخچالهای «زانوسی»
خانواده‌هابیمی ازگرمای تابستان ندارند
یخچال زانوسی مخصوص مناطق گرمسیر . موتورکمپرسور ۱/۴ قفل مخصوص . قیمت غیرقابل رقابت تضمین پنج ساله باحداقل مصرف برق
نماینده انحصاری : شرکت سهامی پخش رادیو ـ خیابان فردوسی ـ ساختمان امینی ـ تلفن ۳۳۲۵۲ ـ ۳۶۸۸۸
سرویس سیار ومجهز شرکت همیشه وهمه‌جادراختیار شماست
کانون آگهی زیبا

رؤسای هیئت ژیمناستیك درشهرستانها

بنا به پیشنهاد سازمان تندرستی جوانان وتصویب فدراسیون‌ژیمناستیك کشور آقایان مشروحه زیر بسمت ریاست هیئت های ژیمناستیك شهرستانها منصوب و احکام لازم‌برای آنان صادر گردیده است .

آقای اسفندیار سرتیپ رئیس هیئت ژیمناستیك شهرستان رشت‌آقای زین‌العابدین زریاب رئیس هیئت ژیمناستیك شهرستان خوی ،دکتر هیبت‌الله فتحی رئیس هیئت ژیمناستیك شهرستان اهواز آقای منصور یوسفی رئیس هیئت سراب ، سروان سواد کوهی رئیس هیئت گرگان آقای سید محمد محسن مفیدی رئیس هیئت علی آباد

پایان مسابقات والیبال نیروی هوائی در باشگاه نیروی هوائی

تیپ پنجم تعلیمات، فاتح مسابقات والیبال نیروی هوائی شد

ساعت ده صبح روز یکشنبه‌دهم اردیبهشت مسابقات نهائی والیبال نیروی هوائی شاهنشاهی درحضور تیمسار سرلشگر اعزازی معاونت فرماندهی نیروی هوائی در تالار ورزشی نیروی هوائی واقع در تهران نو «تیپ تعلیمات» باحضور فرماندهان واحد هاو افسران ارشد وعده زیادی ازپرسنل نیروی هوائی انجام‌گردید.

ابتدا سرکار سرهنگ ستادپژوه افسر رئیس انجمن ورزشی نیروی هوائی‌گزارش فعالیتهای ورزشی‌نیروی هوائی راکه به پیروی از منویات ملوکانه تحت رهبری فرمانده نیروی هوائی در تعمیم ورزش بکار رفته بعرض رسانیده و اضافه‌نمود که‌نیروی هوائی برای اولین بار در ایران‌موفق شدطبق روش ومقررات جدیدی که دربازیهای والیبال جهانی انجام می گردد ترتیب یکرشته مسابقه‌والیبال بین افسران ارشدوواحدهای نیروی هوائی بدهد و امروز در اول برنامه یك‌مسابقه کوتاه مطابق روش جدید بین‌دوتیم برنده انجام میشود .

بعد از پایان گزارش رئیس‌انجمن ورزشی مسابقه اول بین دو تیم افسران ارشد تیپ دفاع هوائی وتیپ تعلیمات انجام وودرنتیجه تیم تعلیمات برنده گردید. در قسمت دوم برنامه مسابقه فینال والیبال‌واحدهای‌نیروی هوائی شاهنشاهی بین دو تیم (تیپ پنجم تعلیمات و تیپ ششم مستقل فنی)انجام شد این مسابقه بعلت وجود تعدادی از نفرات قهرمان‌کشور بی‌نهایت مهیج و تماشائی‌بودسرانجام تیم تیپ پنجم تعلیمات سه‌گیم ازپنج گیم برنده گردید.

درپایان کاپ پیروزی والیبال بسرپرست تیم برنده و همچنین‌بهر یك ازنفرات برنده مسابقه یك‌مجسمه افتخار توسط‌تیمسار معاونت‌فرماندهی نیروی هوائی داده شد وبرنامه مسابقات والیبال درساعت ۱۳٫۳۰ با کشیدن هورا بسلامتی اعلیحضرت همایون شاهنشاهی‌خاتمه یافت .

دراین عکس نفرات دوتیم برنده دیده میشوند ـردیف جلو نشسته تیم برنده والیبال واحدهای نیروی هوائی باسرپرست مربوطه ردیف ایستاده تیم برنده افسران ارشد

اجتماعی

مردم حرف میزنند

به شماره ۳۰۰۱۰

همه روزه غیر از روزهای تعطیل از ساعت ۶تا ۷ر۳۰ بعدازظهر تلفن کنید وباما مشکلات ودرددلهای خودرا در میان بگذارید. ماحرفهای شمارا در همین ستون بگوش مسئولین امور میرسانیم.

عطایش را بلقایش بخشیدیم

آقا- ترا بخدادرد دل ما اهالی حشمت‌الدوله و اسکندری راهم بنویسید بلکه توجهی بوضع فلاکت‌بار اتوبوسرانی آن شود . آقا والله قسم- برای همهٔ این خط طویل ۷ اتوبوس گذاشته اند که اکثر روز ها یك تا ۲ اتوبوس آن هم در «سرویس» است بخدا قسم مابکلی نمی توانیم بموقع سرکارمان حاضر شویم بیشتر روز ها نیم ساعت تا سه ربع باید منتظر اتوبوس حشمت‌الدوله -اسکندری‌باشیم‌از آخرهم پیاده رفتن را بر «سوار» ترجیح‌دهیم، تا چندماه قبل خط‌حشمت‌الدوله و اسکندری از هم جدا بود وحالاآمده اند این ۲ خط‌را یکی کرده و۲۰ اتوبوس‌آنرا تبدیل بهفت اتوبوس نموده اند . و ایستگاههای آن نیز یکی در میان شده است .

ما از مسئولین شرکت‌واحد می خواهیم یا بوضع این خط سروصورتی دهند و یا بکلی «عطایش‌را بلقایش» ببخشند .

ا- نسیمی

هرکه دوید رتبه گرفت !

•دراین وزارت فرهنك کاراز یك بام ودو هوا گذشته وبه یك‌بام وچند هوا !رسیده است ، من معلم هستم، وباین موضوع اعتراض دارم ، یك عده که دارای سابقه و تحصیلات یکسان و مشابه هستند رتبه‌های کم وزیاد دارند ، باید این موضوع‌رایادآور شد که هرکه دنبال کارش در وزارت فرهنك دوید رتبه‌اش را گرفت،ولی هرکس سرکارش بود وتدریس کرد رتبه‌اش همانطور عقب ماند.

دبیر عقب‌مانده!(م- ا)

«هما»ی فیلتر دار

•این دردِدل نیست بلکه یك پیشنهاد است . آنرابنویسید شاید دخانیات به‌آن عمل کند . پیشنهاد من اینست که سیگار های همارا هم «فیلتردار» بکنند.

ع- حبیبی

گاودار مزاحم مردم است

•من از اهالی خیابان شاهرخ بین خیابانهای حاجی کاظم‌و حسام‌السلطنه هستم ، یك حاجی دراین خیابان بالغ‌بر پانصدراس گاو نگهداری میکند ، به‌برزن ده هم شکایت کرده‌ایم ولی رسیدگی نشده ،این حاجی آقا میگوید اگر شهرداری به من اعلام کند و بگوید گاو نگه ندارم منهم اینکاررا نخواهم کرد، بنویسید شهرداری‌این اعلام رابخاطر حفظ بهداشت مردم این خیابان بحاج‌آقا بکند.

اهل محل

خانه‌ام را بزور از من گرفته‌اند

•آقا، حرف مرابنویسید ، بنویسید که در دادگستری بمن ظلم کرده‌اند وخانه‌ام را شخصی بنام حاج محمود توسلی خواه از دستم گرفته است این شخص بااستفاده از راههای گریزی که قانون باز گذاشته بعنوان اینکه من تصرف عدوانی کرده‌ام‌خانه‌ام را ا زدستم گرفته است . خانه‌ایکه موروثی من بودوحق شرعی و عرفی به‌آن دارم ، هنوز هم اثاث زندگیم درآن خانه توقیف است شما این حرف ودرددل مرا بنویسید تا مقامات مسئول وزارت دادگستری به‌آن توجه کنند. من شواهدی دارم که آنها را در مقابل دادگاه .ارائه خواهم داد.

مرتضی حاجیان

قانون برای عابرین از خیابانها

•بگوئید یك قانون برای عابرین وعبور آنها از پیاده‌روها و وسط خیابان وضع‌کنند و هرکه خلاف آن رفتار کرد مجازاتش کنند، چندوقت پیش که موسیقیدانهای خارجی بایران آمده‌بودند اظهار نظرکردند که مردم ایران از لحاظ راهنمائی ورانندگی‌صد سال عقب هستند.

دکتر گروسیان

پدر ومادرها نگرانند

•اینروزها مرتب خبرمیدهند که فلان بچه یافلان دختر گم شده است مثل اینکه مسئولین آنقدر گرفتار هستند که باین گمشدنها نمیرسند ، مادران وپدران از اینجهت نگرانند.

مجذوب

وزارت بهداری جواب میدهد :

استاد ارجمند اشتباه میکند !

جامعه پزشکی ازیك اقلیت بندوبست چی متنفر است

این شرح امروز از طرف وزارت بهداری در پاسخ مطالبی که تحت عنوان « اعترافات یك پزشك» در روزنامه‌درج گردید ،بروزنامه واصل شده است :

جریده شریفه اطلاعات

شرحی در شماره های اخیر آن نامه گرامی تحت عنوان (من پرده ها را بالا میزنم)نوشته شده چون مطالبی که راجع بوزارت بهداری بود از روی بی اطلاعی و خلاف واقع تدوین شده بود طبق قانون مطبوعات خواهش میشود در همان صفحه و با همان حروف دستور فرمایند درج شود .

بهمان اندازه که چاپلوسی و تملق و گزافگوئی رجال کشور را گمراه و مدیران و رهبران اجتماعی را ازخط مشی اصلی منحرف‌میسازد بهمان نسبت نیز حق ناشناسی و حق کشی دلهای خادمین را سرد و خدمتگذاران را مایوس مینماید . مطالبی که استاد محترم دانشگاه در آن روزنامه نوشته‌بود نه تنهامنطبق باواقع نبود بلکه بنظر اینجانب‌جنبه حق کشی آن بر تمام جهات دیگر غلبه داشت .

فرموده بودند جز لوله کشی و پاشیدن گرد ددت که دولت‌در این چند سال اخیر کرده است‌کار بهداشتی دیگر در این مملکت‌نشده است .

چه خوب بود که استاد عالیقدر چند صباحی پااز دروازه های تهران بیرون میگذاشتند تا به بینند که ماموران وزارت‌بهداری ماهها دورازیار ودیار در بیغوله ها وصحاری‌سوزان و قلب جنگلهای انبوه در شرایط نامساعد برای مصون ماندن‌فرزندان دلبند جناب دکتر وسایر هموطنان انجام وظیفه میکنند آیا از انصاف بدور نیست که حق این خادمین ملت را ندیده گرفته و بی رحمانه برهمه بتازیم .

در آنروز ها کثرت مراجعات ـ گمانم به آقای دکتر مجال نمیداد تاوجودبیماری‌خطرناك‌وبا رابصورت اپیدمی در اطراف مرز های شرقی ایران حس کنند .

ای کاش فرصتی میداشتند و آمارهای سازمان جهانی بهداشت را مطالعه میکردند و از ارقام درشت مرك و میر در کشور های دوست و همسایه ما آگاه میشدند آنوقت بود که نمیتوانستند نتیجه فعالیت شجاعانه و انجام وظیفه در شرایط بسیار نامساعد پزشکان وکارمندان وزارت بهداری را در زمینه جلو ـ گیری از ورود و یا بداخل کشور ندیده گرفته و بگویند وزارت ـ بهداری خردلی نمی ارزد .

اگر واقعانویسنده مقاله بهداشتی کردن ۷۰۰ برکه را در جنوب کشور و تقلیح ۵ میلیون نفر راعلیه بیماری سل و تلقیح ۸۰٪ تمام اهل کشور را دو بار علیه آبله و واکسیناسیون ـ یك ملیون‌نفر علیه بیماری دیفتیری وگزاز و سیاه‌سرفه عمل بهداشتی نداند جای کمال تاسف است .

نمیدانم چرا وقتی صحبت از بهداشت میشود وزارت بهداری را مسئول قلمداد میکنند ولی وقتی صحبت مبارزه ارزنده علیه مالاریا میشود آنرا جزء کار های مثبت دولت میشمارند مگر این کار را جز وزارت بهداری مقام دیگرانجام داده است .

در قسمتی از مقاله آقای دکتر پیروز عزیزی شکایت از کمی پزشکان خوب میکنند. اما مسئول تربیت پزشك باسواد کیست ؟مگر خود ایشان یکی از مربیان‌نیستند در هر صنفی مردم پول دوست و منحرف وجود دارند و این مسئله‌در پزشکان نیز بیشتراز سایر صنوف نیست البته جامعه‌پزشکی از این اقلیت بند و بست چی متنفر است نمیدانم چرا دل من میخواهد که این موضوع را کسی دیگر عنوان کند نه آقای دکتر پیروز عزیزی

در نظر داشتم که بکلیه مطالب دقیقا رسیدگی و جواب بگویم‌ولی وقتیکه شماره اخیر اطلاعات‌را دیده و مقاله‌من اخطار میکنم را خواندم که استاد گفته و نوشته است‌گاهی بدوریك‌تخت‌خواب۱۵۰نفرمحصل‌در بخش ایشان جمع میشوند .

و اگر طبیب بهمین منوال زیاد بشود قیمت کورتازیك غاز خواهد شد از ادامه پاسخگوئی منصرف شدم اگر مطالب فوق ممکن‌و درست است بقیه گفتار استاد ارجمند هم که بنظر من جنبه شاعرانه وتخیل آن میچربد نیز درست و منطبق با واقع خواهد بود .

دکتر فاوی مدیر کل وزارت‌بهداری

اظهارات دانشجویان پزشکی بخبرنگاران ما

امتحان یکنوع «بخت آزمائی» است!

بدنبال مطالبی که در باره‌دانشکده پزشکی از قول دوتن از استادان‌آن دانشکده انتشار دادیم ، اینك اظهار نظر گروهی از دانشجویان دانشکده پزشکی رابنظر خوانندگان میرسانیم این مطالب را دانشجویان در مصاحبه باخبرنگار ما در دانشکده پزشکی‌اظهار کرده‌اند

من از دانشجویان خواستم که نظرشان را در باره دانشکده خود و بخصوص در خصوص طرز تدریس استادان اظهار کنند یکی از دانشجویان مثل اینکه قبلا سوال‌مرا بررسی کرده بود و جواب آنرا سر زبان داشت گفت :

طرز تدریس در دانشکده ما روش خسته کننده ایست، استاد ها اغلب برنامه‌شان متراکم است،ساعات درسهای عملی نسبت بساعات‌درس های «تئوری» کم است ،دانشجونمی تواند آنچه را که ضمن «تئوری» می آموزد از لحاظ عملی نیز تجربه کند استادان کمتر وقت میکنند یاحوصله دارند که بسئوالات ماجواب دهند و مشکلات لاینحل ماراحل کنند در امتحانات میزان معلومات دانشجو در نظر گرفته نمیشود . تقریبا میتوان گفت امتحان یکنوع لاطار و بخت آزمائی است اغلب استادان وقت‌خود را در بخشها صرف تدریس عملی به دانشجویان نمیکنند ، دوا در درمانگاهها باندازه کافی نیست‌طبیب مجبور است دواهای محدود به‌بیماران بدهد ، همین امر سبب میشود که ماهم اثرات داروهای محدودی راروی بیماریهای مختلف بدانیم وبشناسیم از اشکالات عمده درس خواندن ما نبودن کتابهای خارجی است کتاب بقیمت مناسب در اختیار دانشجو گذاشته نمیشود ،درس یاد گرفتن وتجربه‌ها محدود بهمین کتابهای‌ترجمه شده و یانوشته‌شده ناقص است ،اگر دانشجوئی بخواهد یك دوره کتاب برای یکسال تحصیلی فراهم کند قیمت آن سر بفلک میزند،کتابخانه‌ها هم کتاب درخارج:ازکتابخانه دراختیار مانمیگذارندباین‌ترتیب ملاحظه‌میکنید که ما طبیب خوبی از آب درنمی‌آئیم مگر اینکه خودمان از هر طریقی‌شده جان بکنیم وبا دنیای طب مترقی وسیله کتابهای گران قیمت آشنائی حاصل نمائیم .حرف‌این دانشجو را سایر دانشجویان که دربحث ماحضور داشتند باسر تصدیق میکردند گاهی هم رشته سخن را یکی دیگر

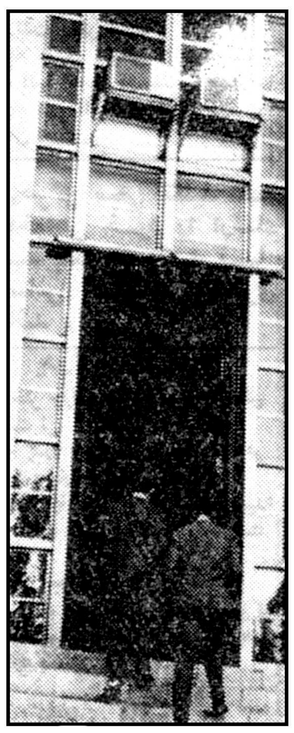

هرروز صدها دانشجو از این پله‌ها بالا میروند ودر باره دانشکدهٔ‌خود میگویند..

بدست میگرفت و مطلبی میگفت شبیه همین‌ها که دانشجوی دیگر گفته بود .

ملك مرا تصرف کرده‌اند

آقا من دیگر از همه جاناامید شده‌ام کسی بشکایت من رسیدگی نمیکند . من ساکن گرگان هستم درآنجا ملکی داشتم وزندگی میکردم درسال ۱۳۳۵ استوار بازنشسته‌ای که‌همسایه من بود آمد و ملك مرا تصرف‌کرد . من بدادگستری گرگان‌شکایت کردم نتیجه‌ای نگرفتم وبعد به‌تهران آمدم وبمقامات بالا شکایت کردم از طرف آن مقامات دستورات لازم برای رسیدگی بشکایت من صادر شد من بگرگان رفتم بامید اینکه بالاخره صاحب ملك خود خواهم شد . ولی بازهم نتیجه‌ای نگرفتم .دوباره به‌تهران‌آمدم وبدادگاه بخش گرگان مراجعه کردم و اکنون مدتی است که پرونده من در این‌بخش است ولی به‌آن رسیدگی نمی‌کنند .

من از هستی ساقط شده‌ام از خداطلب مرك میکنم آخرین‌امیدم بشماست بنویسید تاشاید بشکایت‌من رسیدگی کنند.

حبیب‌اله رحمانی

جواز بین‌المللی

•در خیابان شمالی روزولت واقع در عباس آباد یك دکان‌نانوائی هست‌که از قرار معلوم جواز بین‌المللی دارد !چون چندین بار است‌که بجرم گرانفروشی ، تقلب در کسب ، اخلال ، تحت تعقیب قرار گرفته ولی کماکان به کار خود مشغول است ، صاحب این دکان نانوائی منحصر بفرد عباس آباد این منطقه را از لحاظ نان قرق کرده است وکسی جز او نمی تواند آنجا نان بفروشد، مثلا اگر کسی پیدا شود که با دوچرخه نان خوب از جای دیگر بیاورد ودر خانه بدهد این شاطر آقا با کارگران زیر دستش سرمیرسند و کتك مفصلی به اومیزنند بطوریکه دیگر جرات نمی کنددر این منطقه پیدایش شود .

گدائی در اتوبوس «موقوف» شد

بدستور شهردارتهران گدائی در اتوبوس «موقوف» شد .مفهوم این خبر اینستکه گدائی همه‌جا آزاد است جز در اتوبوس ! حقیقت هم جز این نیست ، چون «گدا» یکی از «مظاهر» این شهر شده. یعنی همانطور که آدم توی خیابان اتوبوس ، اتومبیل ، دوچرخه وچیزهای دیگر میبیند ، گداهم میبیند وهیچ تعجبی هم‌نباید اززیاد شدن روزافزون گداها بکند...

سینماها نمایش میدهند...

سینماهای درجه یک

سینما آسیا تلفن ۴۲۹۰۹
نفرین دراکولا (رنگی ـ دوبله بفارسی) باشرکت : باریاراشلی . شروع: ۱۱ صبح- ۳- ۵- ۷- ۹ بعد از ظهر .

سینما امپایر (تلفن:۶۷۳۵۲-۴۹۰۸۱)
جاده غولها(سینماسکوپ -رنگی - دوبله‌بفارسی) با شرکت: چلوآلنسو. شروع:۱۱صبح -۳-۵-۷-۹ بعدازظهر

سینما ایران (تلفن :۳۶۴۵۴)
آهنك دهکده باشرکت :محسنی - آذرشیوا شروع: ۳۰ر۱۰ صبح - ۳۰ر۲- ۳۰ر۴- ۳۰ر۶- ۸ر۳۰ بعداز ظهر

سینما پلازا (تلفن : ۴۴۲۵۵)
یکه بزن مونت‌کارلو (وايد اسکرین - رنگی - دوبله بفارسی) با شرکت : ادی کنستانتین شروع : ۱۱ صبح-۳-۵-۷- ۹ بعد از ظهر

سینما تخت جمشید تلفن ۴۳۵۵۰
گربه روی شیروانی داغ (رنگی- دوبله بفارسی) با شرکت: الیزابت تایلور. شروع: ۳-۵- ۷- ۹بعدازظهر

سینما حافظ (تلفن :۴۴۰۷۴)
جاده غولها (سینماسکوپ- رنگی- دوبله‌بفارسی) با شرکت: چلوآلنسو. شروع: ۳۰ر۱۰صبح -۳۰ر۲- ۳۰ر۴- ۳۰ر۶- ۸ر۳۰ بعداز ظهر

سینما دلیا تلفن ۴۳۸۱۲
ناگهان تابستان گذشته (دوبله بفارسی) باشرکت: الیزابت تایلور - شروع: ۳۰ر۱۰ صبح- ۳۰ر۲- ۳۰ر۴- ۶ر۳۰- ۸ر۳۰ بعد از ظهر

سینما دیانا (تلفن: ۴۴۰۱۰)
آهنك دهکده باشرکت : محسنی- آذرشیوا شروع :۳۰ر۱۰ صبح ۳۰ر۲- ۳۰ر۴- ۶ر۳۰- ۸ر۳۰بعداز ظهر

سینما رادیوسیتی تلفن ۴۳۳۲۰
ناگهان تابستان گذشته (دوبله بفارسی) باشرکت: الیزابت تایلور - مونتگمری کلیفت. شروع: ۳۰ر۱۰ صبح- ۳- ۵- ۷- ۹ بعد از ظهر

سینما رکس تلفن ۳۴۱۶۹
نفرین دراکولا (رنگی - دوبله بفارسی) باشرکت : باریاراشلی . شروع: ۳۰ر۱۰ صبح- ۳۰ر۲- ۳۰ر۴- ۶ر۳۰- ۸ر۳۰ بعد ازظهر .

سینما رویال تلفن ۴۹۷۸۵
نفرین دراکولا (رنگی - دوبله بفارسی) باشرکت : باریاراشلی . شروع: ۳۰ر۱۰ صبح- ۳۰ر۲- ۳۰ر۴- ۶ر۳۰- ۸ر۳۰ بعد ازظهر .

سینما سعدی (تلفن ۳۶۴۶۸)
سایه های سپید (سینما سکوپ - رنگی - دوبله بفارسی) با شرکت : آنتونی کوئین . شروع : ۳۰ر۱۰ صبح - ۳۰ر۲ - ۳۰ر۴ - ۳۰ر۶ - ۳۰ر۸ بعد از ظهر

سینما سهیلا (تلفن : ۳۶۴۲۴)
یکه بزن مونت‌کارلو (وايد اسکرین - رنگی - دوبله بفارسی) با شرکت : ادی کنستانتین شروع : ۳۰ر۱۰ صبح ۳۰ر۲- ۳۰ر۴- ۳۰ر۶- ۶ر۳۰ بعد از ظهر

سینما کریستال (تلفن :۴۴۶۷۵)
خداحافظ (رنگی - دوبله بفارسی) با شرکت ماریاشل . شروع : ۳۰ر۱۰ صبح - ۳۰ر۲- ۳۰ر۴- ۳۰ر۶- ۸ر۳۰ بعد از ظهر .

سینما مولن‌روژ (تلفن:۴۳۹۳۹)
خداحافظ (رنگی - دوبله بفارسی) با شرکت ماریاشل . شروع : ۱۱صبح -۳-۵-۷-۹ بعد ازظهر .

سینما هیامی (تلفن:۴۷۳۴۹)
آهنك دهکده با شرکت: مجید محسنی -آذرشیوا-شروع :۳۰ر۱۰صبح ۳۰ر۲ -۳۰ر۴- ۳۰ر۶- ۸ر۳۰ بعداز ظهر

سینماتیاگارا (تلفن ۶۵۲۰۷)
سایه های سپید (سینما سکوپ رنگی - دوبله بفارسی) با شرکت آنتونی کوئین . شروع : ۳۰ر۱۰ صبح - ۳۰ر۲ - ۳۰ر۴ - ۶ر۳۰ - ۸ر۳۰ بعد از ظهر

سینما ایفل تلفن ۴۰۱۱۶
چهارمرد جانباز (سینماسکوپ رنگی- دوبله بفارسی) با شرکت : آلبرتوسوردی شروع ۳۰ر۱۰ صبح ۳۰ر۲- ۳۰ر۴- ۳۰ر۶- ۸ر۳۰ بعدازظهر

سینما آریا
حماسه سرباز (دوبله بفارسی) صبح - ۳۰ر۲ - ۳۰ر۴ - ۳۰ر۶ - ۳۰ر۸ بعد از ظهر

سینما اسکار (تلفن:۴۵۷۹۷)
خداحافظ (رنگی - دوبله بفارسی) با شرکت ماریاشل . شروع : ۱۰صبح -۲-۴-۶-۸ بعد از ظهر.

سینماالمپیا (تلفن : ۶۵۷۹۸)
حماسه سرباز (دوبله‌بفارسی)شروع: ۳۰ر۱۰ صبح ۳۰ر۲-۳۰ر۴-۳۰ر۶ - ۳۰ر۸ بعد از ظهر

سینما برلیان (تلفن:۳۳۵۳۵)
خداحافظ (رنگی - دوبله بفارسی) با شرکت ماریاشل . شروع : ۱۰صبح- ۲-۴-۶-۸ بعد ازظهر .

سینما تهران (تلفن:۳۸۱۶۵)
ناقلا (دوبله‌بفارسی) باشرکت : نوتان شروع :۳۰ر۱۰ صبح- ۳۰ر۲- ۳۰ر۴- ۳۰ر۶- ۸ر۳۰ بعداز ظهر

سینما پارك (تلفن:۳۹۶۳۷)
فرشته زیبا (دوبله بفارسی)شروع: ۳۰ر۱۰ صبح - ۳۰ر۲- ۳۰ر۴- ۳۰ر۶- ۸ر۳۰ بعداز ظهر .

سینما چارلی (تلفن : ۶۸۴۶۱)
چهارمرد جانباز (سینماسکوپ رنگی- دوبله بفارسی) با شرکت : آلبرتوسوردی شروع: ۱۱صبح -۳-۵-۷-۹ بعد از ظهر

سینما زهره (تلفن:۳۰۴۸۰۸)
خداحافظ (رنگی - دوبله بفارسی) با شرکت ماریاشل . شروع : ۹- ۱۱صبح -۳-۵-۷-۹ بعدازظهر.

سینما کارون (تلفن:۴۰۰۶۵)
فرشته زیبا (دوبله بفارسی)شروع: ۳۰ر۲- ۳۰ر۴- ۳۰ر۶- ۸ر۳۰ بعد ازظهر

سینما متروپل (تلفن : ۳۹۴۱۰)
چهارمرد جانباز (سینماسکوپ رنگی- دوبله بفارسی) با شرکت : آلبرتوسوردی شروع ۳۰ر۱۰ صبح ۳۰ر۲-۳۰ر۴-۳۰ر۶-۳۰ر۸ بعدازظهر

سینماهمای(تلفن۴۲۱۶۹)
جاده غولها (سینماسکوپ- رنگی- دوبله بفارسی) باشرکت : چلوآلنسو ۳۰ر۱۰ صبح -۳۰ر۲-۳۰ر۴- ۳۰ر۶- ۸ر۳۰ بعد از ظهر

سینماهای درجه دو

سینما سیلوانا (تلفن : ۳۳۷۷۷)
ناقلا (دوبله بفارسی) با شرکت توتان شروع : ۳۰ر۱۰ صبح -۳۰ر۲- ۳۰ر۴-۶ر۳۰-۸ر۳۰ بعد از ظهر

سینما پردیس
نعره انتقام (سینما سکوپ-رنگی) باشرکت : دان موری شروع : ۳۰ر۲ ۳۰ر۴-۶ر۳۰-۸ر۳۰ بعد از ظهر

سینما فردوسی (تلفن :۳۴۷۸۵)
ماجرای تارزان ویستاویژن تمام رنگی دوبله بفارسی) با شرکت روسانا اسکیافینو . شروع : ۳۰ر۱۰ صبح ۳۰ر۲-۳۰ر۴- ۳۰ر۶- ۳۰ر۸ بعد از ظهر

سینمافری (تلفن :۲۷۸۹۳)
آقا جبار دربارپس باشرکت : وثوق شروع: ۳-۵-۷-۹ بعد ازظهر

سینما مراد (تلفن : ۳۷۳۸۹)
کنیز رم (سینما سکوپ -رنگی- دوبله‌بفارسی) باشرکت‌روسانا‌پودستا شروع :۱۰صبح-۳۰ر۲-۳۰ر۴-۳۰ر۶ ۸ر۳۰ بعد از ظهر

سینما مشعل (تلفن:۴۳۸۳۶)
نیزه شکسته (رنگی -سینماسکوپ) شروع :۳۰ر۱۰ صبح -۲- ۴- ۶- ۸ بعداز ظهر

تئاترها

جامعه باربد (تلفن:۳۲۲۶۵)
اولین برنامه فستیوال تئاتر -خانم کوملیه .باشرکت : حمیدی -شهلا. شروع ۳۰ر۸ بعداز ظهر

تئاتر پارس تلفن :۳۸۸۱۱-۳۳۴۳۳
سقوط با شرکت : مسعودزادگان- تورااندخت . شروع : ۳۰ر۸ بعدازظهر

آخرین تغییرات سینماها درصفحه ماقبل آخر

سیمویا

یخچال منحصر بفرد

قابل استفاده درمنزل و دراتومبیل

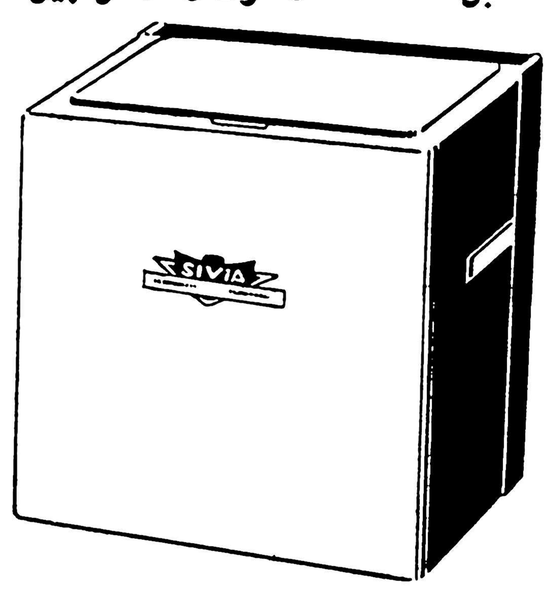

یخچالهای زیبای‌سیمویا محصول‌کارخانجات آلمان ولوکزامبورك دراتومبیل با باطری ۱۲ ولت کار می‌کند مصرفی معادل ۴۰ وات و کمتراز یـك رادیو دارد یخچال سیمویا درمنزل با برق ۲۲۰ ولت ودر۲۴ ساعت فقط یك‌کیلووات مصرف دارد .

نماینده انحصاری ـ شرکت مراد ایفل ـ خیابان نادری ساختمان ارباب‌گیو ـ تلفن ۴۳۷۷۲

فروشگاه ساحل ـ نبش‌خیابان کاخ وشاه

فردا درهمین روزنامه

درجیب آقا و درکیف هرخانم باشخصیتی پیدا میشود

کوره اسفالت کابل برق را سوزاند

امروز مدیر کل بنگاه برق اعلام کرد که براثر اهمال‌یك‌کارگاه اسفالت کاری برق یکی از کارخانه های‌دولتی ژاله خاموش شدو خسارات زیادی‌به بنگاه‌واردآمد. مدیر کل برق گفت کارگران شرکت اسفالت‌ریزی‌کارخانه اسفالت سازی خودرا بدون توجه بموقعیت زمین برروی منطقه‌ای که کابلهای فشار قوی نیروی برق از آنجا میگذشته نصب کرده و پس از روشن نمودن آتش کابلهادررفته و کارخانه را از کار باز داشته است .

خسارت

مقامات برق اعلام کردندکه براثر سوختن کابل وخاموشی برق‌خسارات زیادی به بنگاه واردآمده که‌از طریق مراجع صلاحیتدار قضائی این‌موضوع تحت رسیدگی‌بوده و خسارات وارده وصول خواهد شد . وی از عموم‌مردم تهران درخواست کرد تا در هنگام احداث ساختمان و حفاریها مراقبت لازم رابرای جلوگیری از وارد آمدن صدمه بکابل های برق بنمایندمقامات برق‌امروز اعلام داشتند که عدم‌توجه دراین مورد موجب خطرات جدی‌جانی ومالی برای افراد میباشد .

آندر موروا

عشق، تنها پاداش زندگی است

شخصی ممکن است دیگران را فقط بخاطر خودش دوست بدارد البته معنی این کلام آن نیست که دیگران از این دوستی نفعی نمیبرند ـ همسری که شوهرش را بخاطر خودش دوست میدارد، نهایت سعی خودرا برای همکاری و کمك با او مبذول میدارد ولی پاداشی که از این دوستی متوقع است فقط همان شخصیت واعتباری است که از این محبت باو میرسد ـ عده‌ای از مادران ، در حالی که صمیمانه فرزندان خود را دوست میدارند بیشتر درباره فواید وآرامشی که پسران و دختران نصیب پدران ومادران خویش می‌کنند فکر می‌کنند بجای آنکه در باره آماده کردن آنها برای یك زندگی مستقل بتفکر بپردازند ـ مثلا وقتی پسرشان کتابی را برای هدیه جشن تولدش از آنها درخواست می‌کند می‌گویند که بیشتر مایلند برایش کتاب فارسی یاکراوات بخرند و یا وقتی دخترشان مسافرتی رابرای پیشرفت کار و یا تکمیل تحصیلاتش ضروری میداند از این امر ناراضی هستند و ترجیح میدهند او را زیرپر و مراقبت خود داشته باشند . اگر همسرشان یك بار در هفته برای بازی فوتبال برود چون خانم سینما یا تاتر را بیشتر دوست میدارد فورا میگوید: من اورا خیلی دوست دارم ولی او عقایدو سلیقه های عجیب و غریبی دارد . ولی خوشبختانه راه دیگری نیزبرای دوست داشتن وجود دارد و آن این است که مردم را بخاطر آنهادوست بداریم . زنی که این نوع دوست میدارد . وقتی برای فرزندانش هدیه‌ای می‌خرد هرگز فکر نمی کند که باید سلیقه خودرا در نظر بگیرید بلکه بیشتر مایل است که آنچه آنها دوست میدارند برایشان تهیه کند همینطور موقعی که انتخاب دختری را برای پسرش بعهده میگیرد او راوادار نمی‌کند باینکه بادختری که موردپسند مادراست ازدواج کند ، بلکه عاقلانه تر آن می‌بیند که فکر کند این مساله زندگی وعشق فرزندش است نه از آن او » یا هنگامی که پسرش می گوید که بیشتر مایل است نقاش باشد تاطبیب ـ گرچه خود او از اینکه مادر یك طبیب باشد راضی تر است اما فکر می‌کند که اگرواقعا در پسرم چنین ذوقی وجود دارد ، حق اوست که خودش در انتخاب شغل تصمیم بگیرد و بجای آنکه او را ازتصمیم خود منصرف سازدسعی می‌کند که ویرا پشتیبانی نماید ـ و تنها این راه دوم است که شایسته است بدان نام «عشق» گذاشت عشق حقیقی همه اینها است و هیچ نوع توقع مقابله بمثل غیر از اندکی احساس احترام و سپاسگزاری وجود ندارد . اگر شوهر و فرزندان شایسته این نوع دوست داشتن باشند و آن وقت واقعا زندگی شیرین خواهد بود عده‌ای ممکن است خیال کنند که مشگل وشاید احمقانه است که خود رابخاطر دیگران فراموش کنیم ـ چرا ما هرنوع فداکاری را بکنیم ؟ چرا نباید سلیقه‌ها اصلا بحساب آید ؟ چرا باید چشم پوشی یك طرفه باشد؟ چرا بفرزندان نمیگوئید که بسعادت و تمایل والدینشان فکر کنند ؟ علت این چرا ها معلوم است بخاطر آنکه فرزندان شما جوانند و وظیفه جوانان آن است که بخودشان برسند ، این شمائید که باید مواظب آنها باشید . بعلاوه فداکاری خیلی در دناك نیست . زنی که شوهرش را دوست میدارد مادری که بفرزندانش عشق می ورزد .احساسات آنها را چنان حقیقی درك می‌کند که خودرا در آنها سهیم وشریك میداند . هدیه‌ای که از روی عشق انتخاب شده است بدهنده نیز بهمان اندازه که گیرنده احساس نشاط می‌کند شعف و نشاط می بخشد.

وقتی شما بامسافرت فرزندتان فقط بخاطر آنها موافقت می‌کنید بخودی خود لذت بخش است .

چه چیزی زیباتر از دیدن منظره لذت آنها که ما دوستشان میداریم؟ راه دوم تنها راه حقیقی دوست داشتن است .

• هر وقت مردی با شما ازعشقهای گذشته‌اش صحبت میکند یا عاشق شماست و یا زمینه را آماده می‌کند .
«برناردشاو»

• مردها گاه عاشق چیزی در زن میشوند که خود زن آنرا اصلا نمی‌پسندد .
«سوفیالورن»

• اگر زنی با علاقه به حرفهای شما گوش میدهد مواظب باشید مشغول تار تنیدن برای در دام کردن شماست ؟
(؟)

• زنها خیلی زودتر ازمردها عاشق می‌شوند ولی خیلی دیرتر از آنها ابراز می‌کنند.

• هیچ چیز مشگلتر ازازدواج با دختران احساساتی نیست چون هیچ مردی نمیتواند تمایلات آنها را ارضاء کند .

• اگرمی‌خواهید دوستانتان را از دست ندهید ازتوقعاتتان کم کنید واز عیوبشان چشم بپوشید .

• هرگز سعی نکنید که خودخواهی خود را ارضاء کنید بلکه بکوشید تا احساس گذشت بیشتری بنمائید .

پدر دور اندیش

دختر جوانی بدوست پسر تازه‌اش میگفت :

ـ پدرم وقتی که فهمید توشاعر هستی بسیار خوشحال شد .

جوان با لحنی پر از شادی پرسید:

ـ اوه !پس او شعر را دوست دارد ؟

دختر جواب داد :

ـ ابدا، ولی آخرین معشوق من که پدرم میخواست اورا از دوستی بامن بازدارد بکسور بود و ..

لایف

گاوهای عاشق

متخصصین سوئدی چندی پیش اعلام نمودند گاوهائی که با معشوقشان در یك محل زندگی میکنند تقریبا بیست در صد بیش از سایر گاوها شیر میدهند .

تابحال شنیده بودیم که عشق انسان را بفعالیت شدید وامیدارد وفرهاد را بشکافتن دل کوهها برمی‌انگیزد وحالا ملاحظه میفرمائید که گاوها هم در راه عشق چطور فداکاری میکنند!

نوارابلان

خانواده

آیا بگذشته چسبیده‌اید

یا آینده را استقبال میکنید

درهرسنی از لذات آن برخوردار میشوید یا کوشش می‌کنید جوانتر از آن بمانید ؟

بدیدن یکی از دوستانم رفتم و او اتفاقا میخواست برای ملاقات خانم مسنی برود اصرار کرد که همراهش باشم و منهم آنقدر کار نداشتم که تقاضایش را نپذیرم ـ در یك اطاق تر وتمیز خانم مسنی بما خوش آمد گفت ، دوستم گفته بود این خانم ۷۶ سال دارد ،تقریبا همینطور بود اما عجیب آنکه این مسئله مطلقا آن نگرانی و ناراحتی را که معمولا در این نوع افراد وجود دارد برای خانم ایجاد نکرده بود خانم یك دامن توئید ـ ژاکت سبز رنگ پوشیده بود ـ دستمال ابریشمی زرد رنگی بسرش بسته بود وموهای خاکستریش بی‌آنکه کوششی درپنهان کردن آنها شود از زیر روسری جلوه میکرد او واقعا مسن بود ، واصراری در پنهان کردن سن خود نداشت ولی من مطمئنم که لذتی را نیز از خود دریغ نمیداشت ، ابرو هایش هنوز سیاه بود روی بینی اش را پودر کمرنگی زده بود و ماتیك کمرنگی لب هایش را آرایش کرده بود ـ اما او نخواسته بود باتوالت خود را چهل ساله یا حتی ۶۰ ساله جلوه دهد ، زنی بود ۷۶ ساله و آرایشی که داشت فقط نشان میدهد که او هنوز هم بزن بودن خود وفادار مانده است روزنامه ها را میخواند، از آخرین اخبار مطلع بود و درباره امکان مسافرت بفضا چنان صادقانه بحث میکرد که گوئی خیال داشت جزء مسافرین باشد ـ از نومیدی و بی‌اعتنائی افراد مسن که حتی گاه کمتر از این خانم سال و ماه دیده‌اند در او هیچ نشانی دیده نمیشد ، و این ها همه بآن جهت نبود که او بقول معروف (جوان) مانده بود بلکه علت حقیقی آن بود که باقبول سن حقیقی خود وی هنوز جذاب وشور انگیز جلوه میکرد .

همه میدانند که زندگی در حال تغییر و تبدیل است عدم تغییر زندگی نیست بلکه مرگ محسوب می‌شود . و ما باید تغییری را براحتی نفسی که میکشیم و فرو میبریم به پذیریم ـ تغییرات زندگی آنقدر نامحسوس و تدریجی است که گاه وقتی درباره آنها بتفکر میپردازیم تعجب میکنیم . اما همه تغییرات را ناچار باید تحمل کرد . پیر شدن نیز یکی از همین تغییرات است ، زنی که در مقابل این تغییرات مقاومت میکند . روح زندگی را در خود میکشد ـ شاید نامطلوب ترین اعترافی که باید کرد آن باشد که مادر هر سنی مقداری از توانائی های خودرا ازدست میدهیم، وخواه ناخواه دربند قیود بیشتری از نظر جسمی وروحی قرار میگیریم ـ سرکشی در مقابل این قانون ازلی تغییری در ماهیت موضوع نخواهد داد بلکه موجب ناراحتی و نگرانی خود شخص و اطرافیان خواهد شد ـ راحت تر و مناسب تر است که قبول کنید بادختر جوان خود فرق دارید ـ بسیاری از پیرایه ها و آرایشی که برای او مناسب است دیگر برای شما مناسب نخواهد بود توانائی اورا در قبول هر مسئله تازه و بدون سابقه‌ای ندارید ، دیگر نمی توانید مثل او چابك باشید ، اما اینها دلیل آن نیست که شما نتوانید زندگی کنید بر عکس با مقتضیات و شایستگی های سنین خود تان میتوانید هم خوشبخت شوید وهم موجب شادمانی فرزندانتان شوید.

غم درهردلی جائی دارد

حتی در دل الیزابت تایلور

بعقیده بسیاری ازمردم الیزابت ـ تایلور یکی از زیباترین زنان جهان است درآمد سالیانه وی فقط از فیلم کلئوپاتر یك میلیون دلار بوده است ، اوفعلا زن ادی‌فیشر است و ازدواج عاشقانه آنها قصه‌ای است که چند روزی دنیارا مشغول کرد، دوپسرویك دختر دارد که ازهرجهت موافق میل او هستند مهمتر ازهمه آنکه وی درکار خود موفقیت فراوان داشته است بطوریکه جایزه اسکار امسال نصیبش شد ،بطور خلاصه او ظاهرا صاحب همه چیز است امابرای بدست آوردن آنها قیمت ارزانی نپرداخته است زیرا اولا وی بامیلیونها مردمی که اورا فقط از خلال فیلمهای احساساتی سینما می‌شناسند ناهماهنگی دارد واز طرف دیگر ، وی تاکنون ازچندین حمله عصبی وآسیب جسمی نجات یافته که هریك بنوبه خود برای تحلیل بردن نیروی یك انسان کافی بوده است .

ازکودکی خاطره خوشی ندارد ـ اصلا طعم بی‌خبریها وشیرینی‌های کودکی جوانی را احساس نکرده است هرگز بآسانی رل یك شخص بالغ را در فیلم نمی پذیرد چون در نهان آرزومند است که جوانی گمشده و تباه شده خودرا بطریقی تجدید کند،

الیزابت ازوقتی که توانست راه برود تاموقعی که ۱۸ ساله شده بود دائم مجبور بود به بکن نکن‌ها واوامراین وآن گوش کند این اوامرابتدا بوسیله مادر اوصادر می‌شد وپس ازآن کارگردانان سینمابرای آنکه ازاستعداد اواستفاده کنند هرلحظه اورا بکاری که خودشان می‌خواستند مجبور می‌کردند، پس از آنکه بعالم سینما پاگذاشت نارضایتی اوشدیدترشد ، او مجبور بود.خیلی زود بزرك شود.نتوانست مثل بچه‌های دیگر بمدرسه برود مصاحبش هم مردمی بودند که از خوداو پیرتر بودند ،یکی از دوستانش می‌گوید که الیزابت ۱۱ سال تمام برای بدست آوردن سرخوشی ها ـ پاداشها ـ دردسرها واشتیاقهائی که قلب کودکان وجوانان عادی رابطپش وامیدارد کوشش می‌کرد واین کوشش بصورت عصیان وسرکشی در مقابل کارگردانهائی که می‌خواستند اورادر رل یك آدم بالغ بکار بگمارند خودنمائی میکرد، او هرگز مسئولیتی نمی‌پذیرفت ومثل بچه‌ها گرفتن تصمیم رابااین وآن محول میکرد. اولین جهش یك کودك ناراضی این است که ازیك نفر بکس دیگرپناه میبرد، درست مثل اوهمیشه می‌خواست خوشحال باشد و خوشحال کند وبهمین جهت بدنبال محبت پرسه میزد ـ اول دفعه عجولانه بانیکی هیلتون ازدواج کردولی با مخالفت مادرش روبرو شد ،دومین ازدواجش بامیکائیل ویلدینك وسومی بامایکل تادبود که بالاخره باعث بیوه شدن الیزابت شد و بالاخره شوهر چهارم اوادی فیشراست که سبب برانگیختن احساسات مخالف علیه الیزابت درسراسر جهان گردید .

الیزابت بندرت مشروب مینوشد ولی بدستور اطباء شفابخش غالبا از داروهای مسکن استفاده می‌کند .

درپشت چشمهای بنفش رنك الیزابت هوش عجیب وخارق‌العاده‌ای، وتمایل شدیدی برای شناختن جنبه‌های مختلف زندگی پنهان است بقول یکی از دوستانش «الیزابت یك موجود انسانی است که ظرفیت خارق‌العاده ای برای اضطراب و نگرانی دارد ادی‌فیشر میگوید الیزابت بیش از هر موجود انسانی که من شناخته‌ام میتواند دوست بدارد و محبت کند .

روابط ادی‌فیشر والیزابت فوق‌العاده عاشقانه است مونتگمری کلیفت معتقد است که الیزابت تایلور راست گوترین زنی است که دیده است .

درایجاد بیماریهای الیزابت ازجمله بیماری اخیروی که در لندن موجب تاخیر فیلمبرداری کلئوپاترا شد رل اصلی راروح ناراحت و مغذب الیزابت بازی می‌کند ،وچنانکه خود اومیگوید درایجاد این روح ناراحت ،سادگی مشقت‌بار او رل اصلی رابعهده داشته است ،الیزابت به‌سبب آنکه ازمادرش محبت نمیدیده خود رادر خانه پدر بیگانه حس میکرده است ، و هرچند گاهی علاقه سرشاری راکه در قلب هر کودکی برای نثار پدرومادر وجوددارد بمحلی وموجودی معطوف میکرده است گاه عاشق سك و گربه خانه می‌شد و گاه علاقه عجیبی بسوازکاری ابراز میکرد، پدرومادرش دردادن پول توجیبی باوامساك میکردند .

تلاش دائم او برای آنکه مردی را بعنوان پدر انتخاب کند باعث عشقهای او بکسانی شد که همگی چندین سال مسن‌تر ازخودش بودند ، الیزابت بیش از همه به مایکل تودعشق میورزید و هنوز خاطره او قسمتی از زندگی الیزابت را تشکیل میدهد بطوریکه عکسی ازاودرتمام اطاقهای منزل الیزابت جای دارد وادی‌فیشر معتقداست که چون اووهم الیزابت تود را دوست میداشته‌اند این امر کاملا طبیعی است.

شاید مهمترین عیب الیزابت همان لجاجت وسرکشی اوست که نتیجهٔ مستقیم ناراحتی های زمان کودکی است اگر او حالاپس از گذشتن سی سال بتواند ازاین سرکشی دست بردارد، نه فقط همسر بهتری برای ادی‌فیشر خواهد بود بلکه هنرپیشهٔ بهتری برای سینما بشمار خواهد رفت .

فردادرهمین روزنامه

درجیب آقا ودرکیف هرخانم با شخصیتی پیدا میشود

اِستانبول
رُم
فرانکفورت
لندن
نیویورك

پرواز روزانه جت‌های پان امریکن به

با بزرگترین هواپیماهای جت، مسافر، بری، جهان به اروپا وآمریکا پرواز کنید

همچنین کلیپر* جت‌های غول‌پیکر پان آمریکن پر رفت وآمدترین جت هائی هستند که از تهران به اکثر شهرهای اروپا وآمریکا پرواز میکنند. انتخاب درجه یك پرزیدنت اسپیسال یا درجه ارزان تر صرفه جوئی «رین بو» در هر پرواز در اختیار شما است.

برای ذخیره جا به آژانس مسافرتی خود مراجعه فرمائید تا مسافرت شما را طوری ترتیب بدهد که شما بتوانید حداکثر صرفه جوئی را دروقت وپول خود بنمائید. یا به پان آمریکن خیابان حافظ چهارراه کالج تلفن ۶۵۹۹۱ مراجعه فرمائید

و پان آمریکن این تجربه گرانبها را برایگان عرضه میکند

...سی وسه سال رهبری درهوانوردی بین المللی... مقررات پروازسخت ودقیق... بزرگترین دسته جت اقیانوس پیما. اینها ازجمله دلائلی است که چرا بیش از ۱٫۲۵۰٫۰۰۰ مسافر بین المللی پان آمریکن را انتخاب نموده‌اند

* علامت ثبت شده

ازایالات متحده آمریکا دیدن کنید

PAN AMERICAN

پان آمریکن مجرب ترین شرکت هواپیمائی جهان

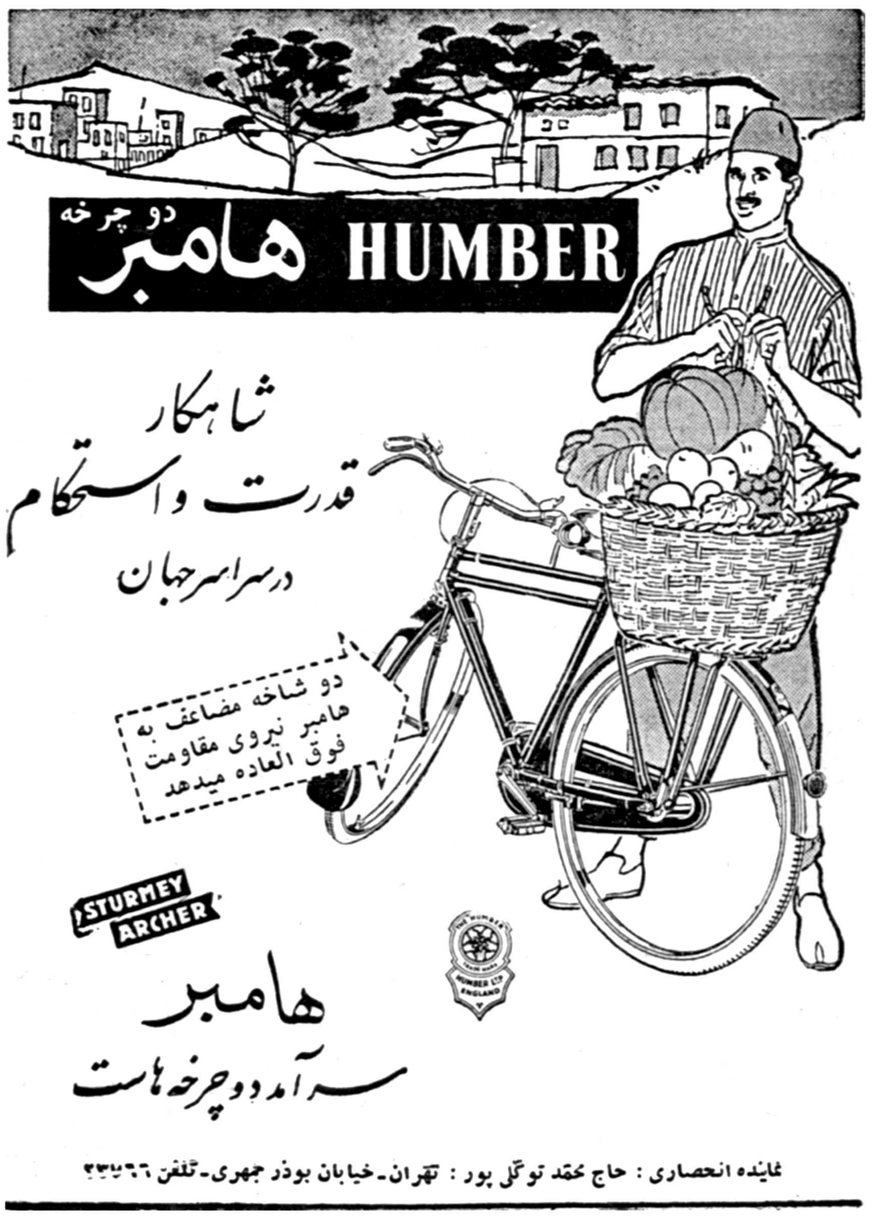
دو چرخه
هامبر HUMBER
شاهکار
قدرت و استحکام
درسراسر جهان
دو شاخه مضاعف به هامبر نیروی مقاومت فوق العاده میدهد
STURMEY ARCHER
هامبر
سرآمد دوچرخه هاست
نماینده انحصاری : حاج محمد توکلی پور : تهران ـ خیابان بوذر جمهری ـ تلفن ۲۳۷۶۶

حادثه : پدیده اجتماعی ـ از حسین شمس‌ایلی

یك بررسی اجتماعی ازعلل وریشه‌های حوادث‌و اتفاقات :

علل وقوع جنایات را در کجا باید جستجو کرد؟

نقش تعصب وجهل ، مسائل جنسی والکل وعوامل‌مادی درجنایات ـ قتل وجنایت چگونه‌ایجاد میشود ؟
قتلهای بانقشه وبی‌نقشه

شناخت یك اجتماع انسانی تنهابا شناختن پدیده‌های این اجتماع ممکن و میسراست .

یك جامعه شناس برای مطالعه اجتماع اول بسراغ آنچه که انعکاسات فعالیت های این جامعه است میرود وباتنظیم این‌انعکاسات ومطالعه وتعمق در آنها به شناختن آن جامعه میپردازد .

اما پدیده‌ها و انعکاسات فعالیت های یك جامعه از روابطی که افراد این جامعه بایکدیگر وبرخورد با مقررات ونظاماتی که برای جامعه خود بنانهاده‌اند ، بوجود می‌آید .. حوادث ووقایعی که در یك اجتماع پدید می‌آیدیکی از این‌انعکاسات میباشد که میتواند چون آئینه‌ای روشن و راهنمائی مطمئن در این رهگذر کمك نماید و پویندگان این راه راکه مشتاقان مطالعات اجتماعی میباشند یاری دهد.

این حوادث عبارتند از آنچه که برخلاف نظامات اجتماع روی می‌دهد و آنچه که در برخورد افراد این‌اجتماع بوجود می‌آید و آنها که قبولشان باوجدان وشعور بشری منافات دارد ...

بنظر میرسد که اینگونه‌انعکاسات اجتماعی که بشکل حادثه تظاهر می‌کند نشانه‌ای براینست که آن اجتماع در یك یاچند رشته ازامور خود دچار بیماریست . همانطور که‌تب علامت‌برخورد دونیروی متضاد دربدن انسانست ، حادثه نیز نشانه‌ای از تصادم‌دوقطب‌مخالف نیروهای انسانی در اجتماع میباشد بااین تفاوت که وجود تب علامت شروع مبارزه است در بدن‌وحدوث حادثه دلیل برشکست موقتی یکی از نیروهای داخل در مبارزه .

اگر این نظررا درست بدانیم باید اقرار کنیم که حتی مترقی‌ترین وپیشرفته‌ترین جوامع بشری نیز دچار بیماری میباشند که‌علائم آن بصورت حادثه در رشته های مختلف ظهور میکند . (صرفنظراز حوادث طبیعی از قبیل زلزله،طوفان وسیل) سرقت یك بانك معتبر وسیله کانگسترها در شیکاگو ، خارج‌شدن یك ترن سریع‌السیر از خط و مرك ده‌ها نفر در ژاپن، کشته‌شدن یك خانواده در یکی‌از محلات پاریس و حتی جنك حادثه است ودلیل است براینکه این جوامع بشری هنوز بیمارند و اما اینکه آیا اجتماعات «سالم» بوجود خواهند آمد امریست که آینده جواب آنرا خواهد داد.

اما تجزیه‌وتحلیل حوادث‌منظور شناخت اجتماعی که این حوادث‌را رابوجود می‌آورد و متقابلا این حوادث روی آن تاثیر میگذارد موضوعیست که در بضاعت‌نویسنده نیست و هرگز نیز چنین ادعائی ندارد واین وظیفه‌ایست بر ذمه جامعه‌شناسان . واین شرح‌مختصر تنها یك بررسی جزئی حوادث و وقایعی میباشد که اغلب‌درتهران رویداده ونویسنده بمقتضای‌حرفه‌ای که داشته طی چند سال باآنهاسرو کار داشته است .

این نوشته بااستفاده از یك سلسله آمار که‌ازنشریات‌رسمی استخراج شده تنظیم گردیده است‌ونویسنده اطمینان دارد که این‌بررسی‌سطحی بی‌عیب نخواهد بود ولی باتوجه به مقدورات و منابعی که دردسترس بوده است امیددارد که‌این‌مطالعات جزئی پایه‌ای برای مطالعات عمیق‌و دامنه‌دار جامعه شناسان ماباشد.

این‌سه‌نمونه از چگونگی وقوع قتلهائی میباشد که متاسفانه تعداد آن چندان کم نیست . سایر جنایات نیز بهمین ترتیب و اغلب بهمین علل روی میدهد . در قتل اول که بانقشه صورت گرفته علت تعصب قاتلین وانحراف اخلاقی مقتول بود و در قتل دوم ، قتل بی‌نقشه ودر نتیجه طغیان شهوت جنسی یك جوان بوجود آمده وقتل سوم نیز در عالم بی‌خبری برپاشده است وبطور کلی میتوان گفت علل ظاهری اغلب جنایات برپایه‌ناراحتی های عصبی ، مسائل جنسی و تحریکاتی که وسیله مصرف‌الکل تشدید میگردد میباشد ولی ازنظر اصولی باتجزیه وتحلیل این‌قتل‌ها ومخصوصا توجه به نحوه زندگی خصوصی قاتلین این نتیجه بدست می‌آید که اغلب جنایات پایه و مبنای اقتصادی دارند و سایرعوامل فقط جنبه تسریع در وقوع حادثه رادارند ...

بدنیست درباره قتل نجیبه و قاتلین او تحقیق بیشتری انجام دهیم...

نجیبه دریکی ازشهرهای‌آذربایجان بدنیا آمده بود .. ده سالگی در همین‌شهر زندگی میکرد . ولی پدر او بعلت آنکه دکان کوچکش مخارج زن و فرزندانش را کفاف نمی‌داد به تهران کوچ کرد در تهران هم وضع‌بهترنشد دختری که بزرك میشد در خانه‌بود وپسر هم بجای درس خواندن برای جبران کسر خرج در کشتارگاه مشغول کار شد . پدر و مادر پیر بودند، برادر هم کار میکرد و در خانه نبود و نجیبه که کم وبیش آزاد مانده بود از خانه بیرون می آمد و سری بخیابان میزد(که اگر نمیزد دلش میپوسید)

درشهری که تنها ۱۳۲۸۸۵ نفر جوان ۱۵تا ۲۴ ساله مجرد دارد مسلما چشم خیلی ها بدنبال نجیبه میافتد . گول زدن این دخترجوان که در آستانه بلوغ‌قرار داردودلش در هوای عشق (که‌نامش راشنیده ولی نمیداند چیست) پرمیزند. کار ساده‌ایست نجیبه گول میخورد ، بسرعت بطرف سقوط میرود ، منحرف میشود ووقتی برادرمیفهمد در صدد چاره‌جوئی برمی‌آید وتنها راه پاك کردن این لکه ننگ‌راقتل نجیبه میداند و قصد جانش را می کند وسپس خودرا برای رفتن به زندان آماده میسازد .

بنابراین علت قتل را تنهاتعصب وجهل وشهوت نباید دانست . علت اصلی وضع مالی خانواده‌ای است که نجیبه درآن بدنیاآمده‌وبرادرش درآن پرورش یافته است وباین عامل اصلی دوعامل اجتماعی نیز افزوده شده است . یکی عاملی که نجیبه‌رابرای سقوط کشانیدودیگری عاملی که برادر وپسرعموها رابقتل واداشت طبیعی است در شهری‌که هزاران نجیبه ها از هرجهت دچار محرومیت هستند و مطابق آمار رسمی از ۷۴۵۵۲ نفر جوان ۱۵تا ۱۹ساله آن شهر فقط ۱۲۳۶ نفر واز ۸۹۴۳۷ نفر جوان ۲۰تا ۲۴ ساله آن تنها ۱۹۴۴۳ نفرازدواج کرده‌اند وبقیه در نتیجه علل‌مادی از تشکیل عائله محروم مانده اند

نجیبه بدام می‌افتد . این عامل اجتماعی عدم امکان ایجاد خانواده برای جوانانست که آنها را وادار میسازد ،برای تسکین یك‌خواست طبیعی خود بفریب نجیبه‌هابپردازند

بیسوادی نیز که عاملی برای وادارکردن برادروپسرعموهای‌نجیبه بقتل وی میباشد دردکوچك وعامل حقیری نیست . در شهر تهران که جمع مردان از ده ساله به‌بالای‌آن ۵۹۲۸۳۲ تن میباشد ۲۵۰۹۸۵نفر آنها مطلقا درتاریکی بیسوادی‌بسر میبرند که از این تعداد۲۵۹۴۷نفر آنهاجوانان از ۱۵ساله‌تا۱۹ساله و ۹۲۶۹نفرآنهاجوانان۲۰تا ۲۴ ساله یعنی‌جوانان‌بسن‌برادران نجیبه‌می‌باشند واین تازه وضع بیسوادها در پایتخت است نه در شهرستانها و قصبات وکوره‌ده‌ها .

باتوجه بعامل اصلی (وضع اقتصادی خانواده‌ها) وعوامل فرعی دیگر راه جلوگیری از وقوع این قبیل جنایات کاملا روشن است.

و دراینجاست که گاهی نقشه قتل ها پس‌از نوشیدن چند استکان طرح میشود

آنکه رازش برملا نشود دست باین‌اقدام زده است ..

(یك نمونه از اعترافات جوانی که به‌جرم تجاوز وقتل یك دختر ده ساله‌در یکی از دهات کرج محکوم به اعدام شد).

.. محمد وتقی باتفاق عده‌ای از دوستانشان ازکافه خارج شدند . سرهمه آنها گرم بود . محمد دوباره شروع به‌گله‌گزاری از تقی کرده گفت:

ـبهولا خیلی بی‌معرفتی میخواد که آدم همین که پیراهنش دوتا شد رفقای سابقش را بجانیاره وجواب‌سلامش رانگیره !

تقی که از شنیدن نسبت بی‌معرفتی ناراحت شده بود جواب داد :

ـبی‌معرفت آنهائی هستند که نمی‌فهمند چی‌چی از دهنشون بیرون میریزه !

چند دقیقه‌ای بین این دودوست مشاجره‌ای درگیر بود ورفقای آنها مشغول وساطت بودند که ناگهان فریاد محمد بلند شد وتقی در حالیکه چاقوی بلندش آلوده به خون بود‌پابفرار گذاشت .

روز بعد تقی که دستگیر شده بود دربازجوئی منکر قتل بود ومیگفت من کاملا مست بودم و چیزی از ماجرای دیشب یادم نیست !

(خلاصه ماجرای قتل جوانی که درسال گذشته دریکی از خیابانهای جنوب شهر تهران باچاقوی دوستش کشته‌شد)

فتل وجنایت چگونه ایجاد میشود ؟

«.. سه‌نفر در حالیکه کارد خون‌آلودی در دست داشتند وارد کلانتری شدند و هرسه گفتند: مارابگیرید ما قاتل هستیم . ما نجیبه راکشتیم وجنازه‌اش را در بیابان‌انداختیم همین درمیان نگاههای تعجب‌آمیز افسر نگهبان کلانتری اعتراف کردند چون نجیبه از راه راست منحرف شده بود آنها که‌پدر وپسرعموهای وی میباشند . طاقت نیاورده‌اورا به‌بهانه‌ای به‌بیابان برده باچاقو چند ضربه بوی وارد کرده پس‌از اینکه نعرك وی اطمینان یافته‌اند . بکلانتری آمده وخودرا معرفی کرده‌اند . متهمین میگفتند که غیرت ما اجازه نمیداد ... »

(یك نمونه از علت قتل دختر جوانی بنام نجیبه که‌سال پیش توسط برادر وپسرعموهایش کشته شد)

... جنازه دختر ده ساله‌پس‌از چند روز زیر درختی پیدا شد ومامورین باتحقیقات مفصل احمد را دستگیر کردند . معلوم شد احمد از چندی پیش عاشق گلنار شده ودنبالروی دوست دخترك خردسال را هنگامیکه از چشمه برمیگشت غافلگیر کرده و پس‌از اینکه دهان اورا بسته‌بود وبرابه‌باغی برده پس‌ازتجاوزوبراکشته ودر زیر درختی مدفون ساخته بود

احمد در بازپرسی گریه میکرد و میگفت قصدکشتن دخترك را نداشته‌ولی درآن موقع چیزی نمی‌فهمیده وبرای

فردا درهمین روزنامه

درجیب آقا و درکیف هرخانم باشخصیتی پیدا میشود
آ ـ ۴۴۴۸

آگهی مناقصه شماره ۱۴۰۱

اداره کل انتشارات و رادیو دو قلم چسب‌نوار ولیدرتیپ مارك اسکاچ مورد نیاز خودرااز‌طریق مناقصه خریداری می نماید .

داوطلبان شرکت در مناقصه می توانند تاآخروقت اداری روز شنبه بیست‌و سوم اردیبهشت ماه ۱۳۴۰ـ برای دریافت شرایط و مشخصات آگهی‌مناقصه مذکور بامور اداری این اداره واقع درمیدان ارك اداره کل انتشارات و رادیو مراجعه فرمایند .

انتشارات و رادیو . مستوفی — آ ـ ۴۴۹۲ — رئیس اداره حسابداری کل

آگهی ساعات کار بانك رهنی

ساعات کار بانك رهنی ایران (اداره مرکزی ـشعب غرب و شرق و صندوق پس انداز مسکن) از روز شنبه شانزدهم اردیبهشت ماه ۱۳۴۰ تاپایان‌شهریور ماه ۱۳۴۰ برای ارباب رجوع به شرح زیر خواهد بود :

ایام هفته باستثنای تعطیلات رسمی ازساعت۷و ربع صبح تا ساعت ۱۲ ظهر پنجشنبه ها ازساعت ۷وربع صبح تا ۱۱و نیم

۱ـ۲ — آ ـ ۴۴۹۶ — بانك رهنی ایران

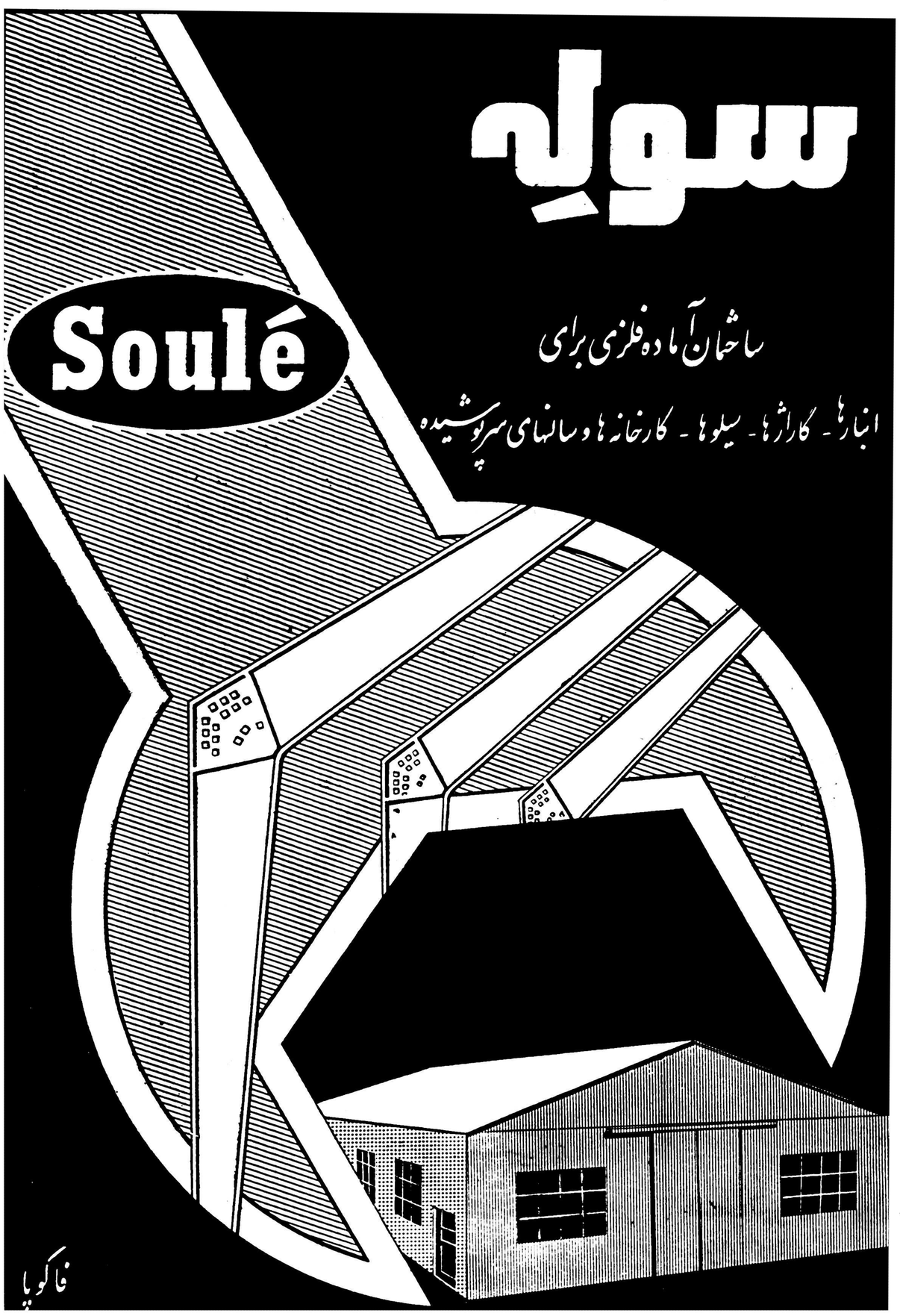

نماینده انحصاری : شرکت سهامی بازرگانی آدرین ـ تهران‌خیابان بوذرجمهری‌سرای حافظ تلفن۵۰۰۹۱تا۰۰۹۴
آ ـ ۴۴۳۴

آگهی تشکیل مجمع عمومی

بر حسب تصویب هیئت مدیره مجمع عمومی فوق العاده شرکت سهامی عطار و سفط فروش تهران و توابع در روز جمعه بیستو نهم اردیبهشت ماه ۱۳۴۰ در ساعت نه صبح در محل شرکت واقع درخیابان بوذرجمهری سرای اقبال تشکیل می شود .

آقایان صاحبان سهام می توانند از تاریخ نشر آگهی همه روزه در ایام غیر از تعطیل صبح و عصر جهت اخذ کارت ورود به مجمع مزبور به شرکت مراجعه نمایند .

دستور جلسه

۱ـ تغییر و اصلاح بعضی از مواد اساسنامه

آ ـ ۴۱۲۱ — شرکت سهامی عطار و سفط فروش تهران وتوابع

آگهی انتخاب بازرس حساب شرکت سهامی کارخانه لیلاند ایران

طبق نامه مورخه ۱۳۴۰ر۲ر۵ شرکت سهامی کارخانه لیلاند ایران به پیوست صورت جلسه مجمع عمومی عادی بطور فوق العاده مورخ ۳۹ر۱۱ر۸ آقای بایرون برنارد نلسون به سمت بازرس حساب شرکت برای مدت یك سال انتخاب شده است . مراتب طبق ماده ۲۰۰ قانون تجارت به ثبت رسیده و برای اطلاع عموم در روزنامه رسمی کشور و یکی از جرائد کثیرالانتشار یومیه مرکز آگهی میشود .

رئیس اداره ثبت شرکت ها و علائم تجارتی و اختراعات . مهدی ترقی

آ ـ ۴۱۳۵

احتیاجات محلات

نیازمندیهای محلات

بیائید اینجا را لوله‌کشی کنید!

درامامزاده حسن مرده قاچاقی دفن میکنند

من‌ازامامزاده حسن دیدن کرده‌ام این منطقه درگذشته گورستانی بیش نبود و هر چند روز یکبار مردم برای یادبود اموات و مردگان باین منطقه میرفتند و در روز های سیزده‌بدر سال نیز در مزارع و اراضی سبز و خرم امامزاده حسن عده‌ای بساط خودرا پهن میکردنددرآنوقت امامزاده حسن قناتی داشت که از آب آن استفاده میکردند ولی تعداد ساکنین آنقدر کم بود که اصولا کسی هرگز در باره آب فکر نمیکرد و از آب قنات برای آبیاری سبزه ها و مزارع استفاده میکردند .

از چند سال پیش شهر تهران از ناحیه جنوب غربی توسعه سریعی‌پیدا کرد و در اراضی امامزاده حسن‌خانه های زیادی ساخته شد .

اکنون این منطقه در داخل شهر قرار دارد و همه چیز در آن پیشرفت کرده ولی آب در این محل مهمترین اشکال زندگی مردم و ساکنین است.

جمعیت

جمعیت امامزاده حسن‌ازپنجاه هزار متجاوز است در این منطقه کارگران و افرادی از طبقات پائین سکونت کرده‌اند هر روز دیوار خانه‌های‌جدیدی بالا میرود ولی هیچکس‌بفکراین‌مطلب نیست که نداشتن آب و سایر وسایل چه‌مشکلاتی‌بار خواهد آورد .

فقط یك چاه

مردم امامزاده حسن میگویند که یك چاه آب برای پنجاه هزار نفرکافی نیست بیشتر وقت روزانه مردم صرف آوردن آب از چاه عمیق میشود و این چاه را در منطقه‌ای دور دستی حفر کرده‌اند زنهای این منطقه با سطل های آب برای آوردن آب درموتورخانه چاه عمیق صف میکشند و چون اکثر خانواده ها عائله‌مند هستند در یك فرصت کوتاه آب سطل خالی شده ، مجددا ناچار ند برای آوردن آب بسر چاه بروند این امر در تمام مدت روز چندین بار تکرار میشودوعموم‌ساکنین از آن ناراضی هستند .

پیشنهاد مردم

یکی از بانوان امامزاده حسن گفت که از آب چاه عمیق استفاده‌ای‌نمیشود زیرا آب این چاه در دو قدمی چاه برنك تیره در می‌آید .

وی افزود که تنها راه استفاده از آب چاه لوله کشی است ولی این لوله کشی را ممکن است مانند جوادیه بسرعت و با هزینه کمتری انجام داد.

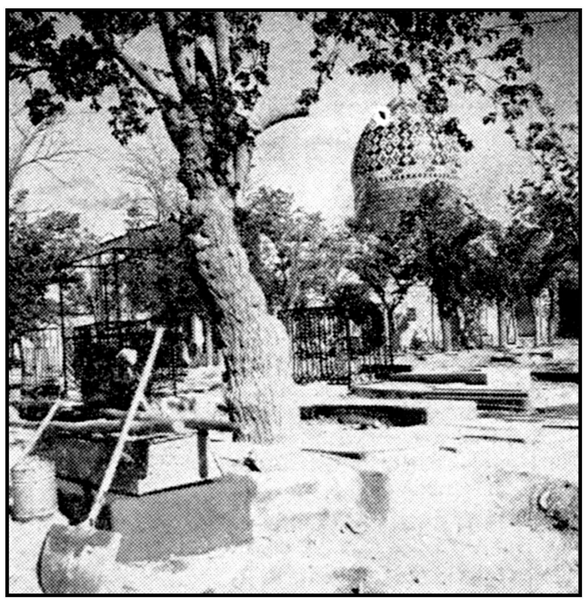

این یك نمونه‌ای از مرده قاچاقی است

این خانم گفت برای ساکنین امامزاده حسن پرداخت یکهزار ریال هزینه لوله کشی طاقت فرسا نیست و عموم مالکین از این فکر استقبال خواهند کرد .

چند نفر از بانوان خانه‌دار این‌محل در میان صحبت ما دویدند و گفتند که همه ما حاضریم پول بپردازیمو از شهرداری هم تقاضا داریم یك مامور جدی باین منطقه بفرستد تا برای لوله‌کشی آب چاه عمیق اقدام‌شود.

کار میکنیم

خانمی بنام بیگم از بانوان‌ساکن امامزاده حسن وقتی از پیشنهادهمسایه های خود مطلع شد و در حالیکه چادر خودرا محکم بکمر بسته بود جلو آمد و گفت بنویسید که ما زنها حاضر هستیم کار بکنیم و پول بدهیم تا شهرداری و یا سازمان آب محل مارا لوله‌کشی کند .

این خانم گفت منظور ما این‌نیست که امروز پول بدهیم ودوسال دیگر بماوعده آب‌بدهند بلکه ما می‌خو هیم که در اسرع‌وقت و در فرصت‌کوتاهی با کمك خودمان شهر ما از آب لوله‌کشی استفاده کند .

من در حالیکه به‌آنها قول دادم که مطالب شانرا در روزنامه منعکس‌کنم از جمع آنها دور شدم .

گاودا ریها

یك موقعی در امامزاده حسن زمین ارزان بود و گاودا ران در این منطقه اراضی وسیعی را خریداری وشروع بگاوداری‌کردند .

اکنون ده سال از آن موقع می‌گذرد با اینکه در سراسر این منطقه خانه ساخته‌اند ولی گاودا ریها دست بردار نیستند و برای ادامه کار خود اصرار دارند .

از دو راه قپان که در جاده قزوین واقع است تا امامزاده حسن تعفن گاودا ریها زندگی را برای ساکنین این منطقه مشکل کرده و مردم درخواست میکنند که نسبت بانتقال گاودا ریها سریعا اقدام شود .

مرده قاچاقی

قبل از آغاز زندگی در امامزاده حسن در اراضی اطراف امامزاده مرده دفن میکردند ولی این امر پس از آغاز شهرسازی در این منطقه‌ممنوع شد و ظاهرا برای متخلفین‌مجازاتی نیز تعیین کرده‌اند ولی بطوریکه‌اهالی این محل می‌گویند رندان هنوز هم قاچاقی مرده چال میکنند و حق‌وحساب را هم میگیرند .

اسفالت

خیابان اصلی امامزاده حسن‌اسفالت است و این شهر بطرف مهرآباد پیش میرود گوشه‌ای از این‌شهرتاقلعه‌مرغی وضلع دیگرش تا وصفنارد و اراضی اسمعیل‌آباد توسعه یافته

بهداشت

امامزاده حسن بهداشت وبهداری ندارد برای یك دل درد باید بشهر بیایند با اینکه خط اتوبوسرانی دارد ولی درشکه ها در این منطقه یکه تاز میدان هستند .

مردم این منطقه‌در شبانروز از لحاظ نداشتن دکتر و داروخانه ناراحتی هائی دارند و اگر مسئله پزشك و درمانگاه در این کوی حل شود قسمتی از مشکلات مردم رفع میشود .

فرهنك

فرهنك این منطقه ضعیف است و امامزاده حسن دبستان کم دارد اکثر بچه‌ها بمدرسه نمیروند و در کوچه‌ها سرگردانند .

برای مناطقی مانند امامزاده حسن وجود دبستانهای کافی از هر چیزی لازم‌تر است وساکنین این منطقه‌پیش از دیگر مناطق‌احتیاج‌به کسب‌معلومات وسواد دارند .

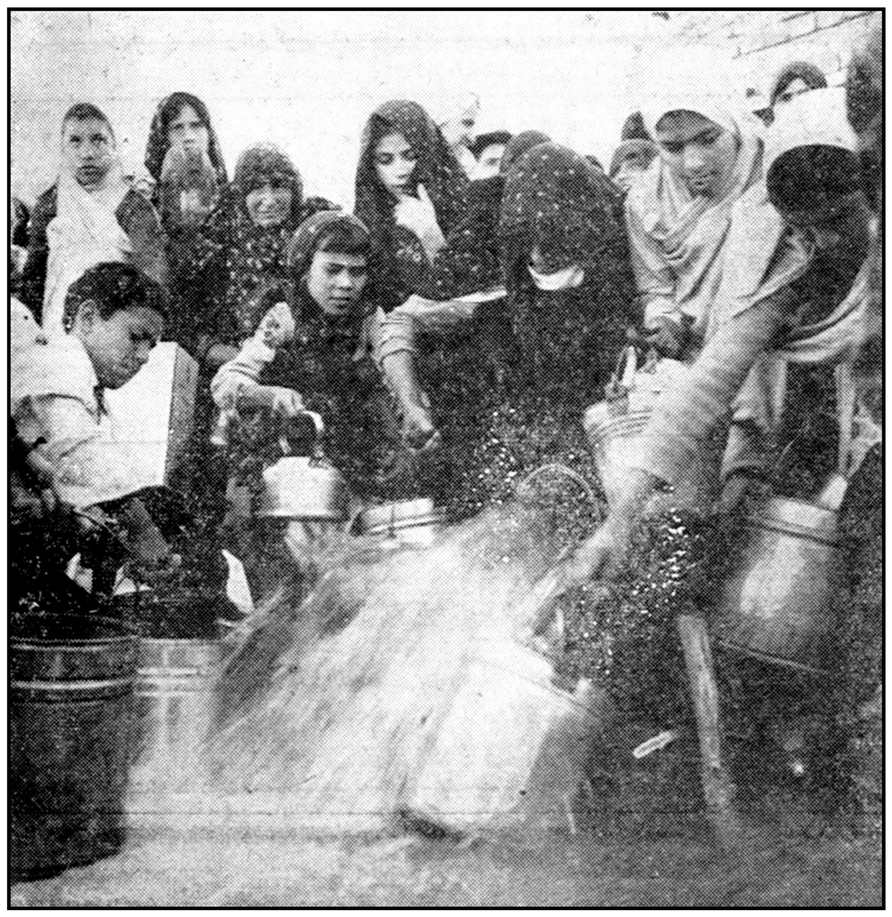

بیائید لوله‌کشی کنید تا ما راحت شویم

آگهی مناقصه شماره ٤ ـ ۱۳٤۰

بنگاه برق تهران دو دستگاه تلمبه سانتریفوژتحویل انبار بنگاه واقع در میدان ژاله از طریق مناقصه خریداری می نماید . داوطلبین شرکت درمناقصه می توانند با مراجعه بدائره کارپردازی واخذ برك شرایط و مشخصات پیشنهادات خودراتا ظهر روز ۲۵ر۲ر۱۳٤۰ بصندوق هیئت نظارت بیندازند .

آ ـ ٤٤۸٦ بنگاه برق تهران

آگهی تشکیل مجمع عمومی سالیانه

از عموم صاحبان سهام شرکت سهامی عطارو سقط فروش تهران و توابع دعوت می شود که برای روز جمعه بیست‌و نهم اردیبهشت ماه ۱۳٤۰ از ساعت ۱۰ صبح در محل شرکت واقع درخیابان بوذرجمهری سرای اقبال حضور بهمرسانند .

دستور جلسه

۱ـ استماع گزارش هیئت مدیره و بازرسان راجع به عملیات و محاسبات سال ۱۳۳۹ و اوضاع مالی آن‌و تصویب بیلان سودو زیان وصورت‌حساب

۲ـ انتخاب هیئت مدیره و کارمندان علی البدل و بازرسان .

۳ـ شور در کلیات و خط مشی آتی شرکت

برای این که آقایان فرصت بیشتری جهت‌اخذ برك ورودی در جلسه را داشته باشند ازتاریخ نشر این آگهی همه روزه می توانند در ساعت‌اداری به شرکت مراجعه و برك ورودیه دریافت دارند .

آ ـ ٤۱۲۳ شرکت سهامی عطار و سقط‌فروش تهران و توابع

آگهی تمدید مناقصه

پیرو آگهی ٦۰۳۱ ـ ۱۰ر۱۲ر۳۹ موضوع مناقصه خرید مولد های جدید شرکت سهامی برق رشت بدین وسیله به کلیه شرکت کنندگان در مناقصه که تقاضای تمدید نموده‌اند اطلاع می دهد مدت قبول پیشنهادات تا آخر وقت اداری روز شنبه ششم خرداد ماه ۱۳٤۰ شمسی با همان شرایط قبلی تمدید شده است و پیشنهادات واصله ساعت٤ بعداز ظهرروز یکشنبه هفتم خرداد دردفتر شرکت بازخواهدشد

۱ـ۲ آ ـ ۳۸٦٦ شرکت سهامی برق رشت

فردادرهمین‌روزنامه

درجیب آقا ودرکیف هرخانم با شخصیتی پیدا میشود

با یك مبلغ ناچیز، در نزدیکترین شعبهٔ

بانك بیمهٔ بازرگانان

بافتتاح حساب سپرده اختیاری بپردازید تا از

یك میلیون ریال جایزه

استفاده کنید

فقط تا پنجم خرداد ماه وقت دارید

این فرصت عالی را از دست ندهید

آشنا

شعب‌تهران : بوذرجمهری ، مقابل مسجدشاه ـ سعدی ، خیابان سعدی ـ ری ، خیابان ری ـ بوعلی، بازار کفاشها ـ دخانیات ، دروازه قزوین ـ گمرك، خیابان گمرك ـ شهباز خیابان شهباز . سلسبیل ـ خیابان سلسبیل .

شعب شهرستانها : رشت ـ سنگر ـ بندرپهلوی ـ لاهیجان ـ آستانه ـ لنگرود ـ رودسر ـ ساری ـ بابل ـ شاهی ـ زیرآب ، نکاء ـ خرمشهر ـ آبادان ـ گنبد قابوس ساوه

نخ کشی نایلونی

تمام نخ‌های نایلونی بنظر یکسان مینمایند. ولی نخهای کشی نایلونی Nippon Rayon Company تاسرحد موفقیت باشما خواهد بود. حقیقتی‌که باعث اثبات مدعای‌فوق‌خواهد بود در کارخانجات بافندگی به ثبوت خواهدرسید.

نخ‌های نایلونی هم مخروطی وهم‌کلافی موجوداست.

N·R·C Stretch Nylon Yarns

برای کالاهای کشی‌مخصوصاجوراب 70/2, 100/2, 130/2, 210/1.

Primalon Stretch Nylon Yarns.

برای جامه‌های نرم مخصوصالباسهای‌زیر 30/2. 50/2, 70/2, 100/2.

NIPPON RAYON CO., LTD.

اداره مرکزی Imabashi 3-chome, Higashi-ku, Osaka, Japan

تلگرافی "NIHONRAYON OSAKA"

درجلسه دیروز مجلس شورایملی

رسیدگی بلایحه بودجه کل کشور پایان یافت

هنگام طرح پیشنهاد محمدعلی مسعودی درمورد تقسیم اراضی موقوفه مسلوب‌المنفعه مذاکرات مفصلی صورت گرفت

دیروز خلاصه‌ای از جریان جلسه علنی مجلس شورایملی باستحضار خوانندگان رسید و اینك مشروح مذاکرات جلسه دیروز در زیر درج میشود :

ساعت ده بامداد دیروز جلسه علنی مجلس شورایملی بریاست آقای سردار فاخر حکمت تشکیل گردید .

آقای نخست وزیر و چند تن از آقایان وزیران درجلسه حضورداشتند

تقسیم اراضی

پس از انجام امور مقدماتی چند تن از آقایان نمایندگان شکایاتی‌تقدیم کردند و سپس بحث در پیشنهادات لایحه بودجه‌کل کشور ادامه یافت و پیشنهادات آقایان محمدعلی مسعودی و دکتر معدل درباره تقسیم اراضی مسلوب المنفعه موقوفه و تبدیل با حسن آنها مطرح گردید .

آقای دکتر معدل پیشنهاد کرده بود که اراضی خالصه و موقوفه‌واقع درداخل‌شهرها که‌مسلوب‌المنفعه‌است با نظارت دادستان از طریق مزایده تبدیل باحسن شود و با پول آن مدرسه بسازند و در اختیار فرهنگ بگذارند .

آقای فرامرزی بعنوان مخالف با این پیشنهاد گفت :

در شیراز که بودم صحبت از استفاده از اراضی مسلوب المنفعه بود ، جلوی خیابان نادر مقداری یونجه زار است که برای تشنگی شهر کاشته اند اما آمدند و گفتند چون اینجا یونجه زار است وسالی ۵۰تومان بیشتر عایددولت نمیکند .

اداره اوقاف تصمیم گرفت این اراضی را متری ۸ تومان بفروشد در صورتیکه قیمت آنها متری ۳۰۰ تومان است ، امااستدلال میکنند که چون مسلوب المنفعه و یونجه‌زار است پس متری هشت تومان بهتراز سالی ۵۰ تومان است . اگر اینطور است آنرامتری پنجشاهی بفروشید .

ناطق افزود : این کار خلاف نص صریح قانون مدنی و خلاف شرع است (صحیح است)

من قطع دارم که آقای دکتر معدل این نظر را ندارند و آنهائیکه‌نظر دارند باو تحمیل میکنند و ایشان را آلت قرا رداده اند اگر قراراست چنین کاری صورت بگیرد باید دولت واوقاف مطالعه کنند وتصمیم‌بگیرند ما داریم اصل وقف را در مملکت متزلزل میکنیم و خیرات و میرات را از بین میبریم (صحیح است)

مردم وقتیکه دیدند با موقوفات آنها اینطور رفتار میشود دیگر وقف نمیکنند .

(دشتی ــ ماده ۸۸ و ۸۹ و ۹۰ قانون مدنی هم صراحت دارد که چنین کاری نمیشود کرد .)

وقف ازبین نمیرود

آنگاه آقای‌دکتر معدل دراطراف پیشنهاد خود توضیحاتی داد و گفت: من باارادتی‌که نسبت به‌استاد سابق خود دارم (نمایندگان ــ حالا هم استاد شما هستند)باید توضیح بدهم که‌آلت‌نشدم ،بلکه‌این عقیده شخصی من است ، این پیشنهاد اولا موضوع وقف رااز بین نمیبرد ، این اراضی داخل شهر ها که حتی یونجه کاری هم در آنها نشده چه عایدی برای موقوفه دارد ، من پیشنهاد کردم که این نوع اراضی تبدیل باحسن شود و این موضوع هم چیز تازه ای‌نیست و در قانون وقف هم همینطور پیش بینی شده که در صورتیکه یك موقوفه مسلوب المنفعه شد میتوان آنرا تبدیل باحسن کرد و موقوفه دیگری بجای آن درست کرد که نافع باشد بهر صورت پس از اینکه این اراضی تبدیل باحسن شد با پول آن مدرسه میسازند و اجاره آن مدرسه جزو عواید اوقاف میشود.

ناطق آنگاه متذکر شدکه بسیاری از اراضی موقوفه از جمله در راه شمیران از بین رفته است درحالیکه اتخاذ یك تصمیمی درمورد این‌اراضی بنفع مملکت و اوقاف است .

آقای حسن نبوی وزیر مشاور و معاون پارلمانی نخست وزیر گفت :

مضمون پیشنهادی که آقای دکتر معدل فرموده اند در قانون اوقاف پیش بینی شده‌است و این‌کار اکنون هم معمول است و احتیاجی‌به قانون جدیدی نداریم اما در مورد فروش موقوفه ناچار باید قوانین شرعی و قانون مدنی را حتما رعایت کنیم و یك پیشنهاد با تبصره در بودجه نمی تواند پاسخ قانون مدنی باشد (صحیح است)

ناطق افزود : که فروش اراضی موقوفه و ساختن مدارس هم بر عایدی اوقاف اضافه نمیکند .

در این‌هنگام به پیشنهاد آقای دکتر معدل رای گرفتند رد شد

(عبدالله دشتی خطاب‌به نمایندگان احسنت ، خدا عمرتان بدهد)

پیشنهاد مسعودی

سپس پیشنهادآقای محمدعلی‌مسعودی دایر به‌تقسیم اراضی مسلوب المنفعه موقوفه خارج شهر ، بین کارمندان دولت ومعلمین طرح گردید وپیشنهاد دهنده گفت : در همین تهران بنده حاضرم باتفاق آقایان ووزیر فرهنگ رئیس اوقاف برویم اطراف شهر و ملاحظه بفرمائید که ۶ تا ۷ میلیون متر زمین لم یزرع و برهوت افتاده است ، این هارا اغلب اداره اوقاف به اجاره وامیگذارد و در آنها گاو‌داری ومرغداری‌میشود درصورتیکه من میگویم اینها رابرای فرهنگیان که‌فاقد خانه و زندگی هستندتخصیص دهند .

چطور کاری را که قبلا میکردند خلاف قانون نبودولی حالاکه‌میخواهیم مبنای صحیحی برای آن بگذاریم خلاف قانون شرع‌وعرف شده است شما ببینید در همین شمیران چقدر از اراضی موقوفه را تقسیم کردند آنهم بین اشخاصی متنفذ دراین میان آنچه که میان اشخاص بی‌دست‌و پا وکارمندان تقسیم نشد همین اراضی بود (صحیح‌است)

یك قطعه ۱۵هزار متری زمین را بنده خبر دارم که اجاره دادند به ماهی ۱۹۵ تومان این پیشنهادبنده یك پیشنهاد بنفع کارمندان جزء و معلمین مملکت بود .

سپس آقای علامه وحیدی اظهار داشت :جناب آقای فرامرزی‌بیانات جالبی کردندو جناب آقای محمدعلی مسعودی هم البته باتقدیم پیشنهاد خود حسن نیت دارند (صحیح‌است) ولی این کارمخالف نص صریح قانون اساسی است مگر اینکه پیشنهاد آقای مسعودی‌بایك جمله تصحیح‌شود وآن اینکه به آن اضافه شودمصارف این اراضی مخالف نظر واقف نباشد.

(عبداله دشتی ــ آنوقت معنی ندارد)

(محمدعلی مسعودی‌ـ من با این اصلاح موافق هستم)

سابقه دارد.

آقای مهندس والا مخبر کمیسیون بودجه گفت تصور میکنم اگر به پیشنهاد آقای مسعودی بانظر وسیع تری نگاه کنید و ترتیبی اتخاذ نمائید که نظر واقف تامین باشد تصمیم بسیار خوبی درمورد کمك به‌آموزگاران گرفته‌ایم . همانطور که آقای مسعودی گفتند این کار سابقه دارد در اطراف تهران وشمیران زمینهای بسیار با ارزشی تقسیم ودر بعضی از موارد اعمال نفوذ شده و در این میان‌اصولا آنچه درنظر گرفته نشده‌نظرواقف بوده است باغاتی را الآن باشخاص‌متنفذ اجاره داده‌اند که در حقیقت میتوان گفت این کاربه ثمن‌بخس صورت گرفته است .

دراین هنگام آقای پور سرتیپ پیشنهاد سکوت این پیشنهادرا داد این پیشنهاد پس از مذاکراتی ردشد.

اصلاح پیشنهاد

آقای مسعودی دراین موقع پیشنهادخودرا بانظرآقای علامه‌وحیدی بشرح زیر اصلاح کرد: اداره اوقاف میتواند بانظر متولی اراضی موقوفه راکه در اطراف شهرها قرار دارد در درجه اول برای معلمین و سایر کارمندانی‌که از صندوق دولت حقوق دریافت میدارند چنانچه مخالف بانظر واقف نباشد بصورت اجاره نودونه ساله برای تهیه مسکن بقطعات از دویست تا چهار صد متر تقسیم و به آنها واگذارنماید.

آقای عبداله دشتی مخالف این پیشنهاد اظهار داشت ما قسم یاد کرده‌ایم که قانون اساسی را رعایت وحفظ‌کنیم‌و تصمیمی که میگیریم برخلاف قانون اساسی و قانون‌مدنی نباشد .

چه‌ارتباط دارد . .

آقای دکتر محمد حسین موسوی موافق پیشنهادآقای محمد علی‌مسعودی گفت :

در حیرتم که چرا کسانی در لباس دوستی با مردم و زیرماسك طرفداری از آرامش و امنیت بی آنکه اظهاراتشان ارتباطی با مطالب مطروحه در مجلس داشته باشد وقتی پشت تریبون قرار می گیرند سخنانی را عنوان می کنند که نه تنها باری از دوش ملت بر نمیدارد بلکه از نظر صاحب نظران بر گرفتاری های آن می افزاید .

اما راجع به اساس پیشنهاد آقای محمد علی مسعودی به نظر من پیشنهاد بسیار مفید است .

پیشنهاد شده که از اراضی‌مسلوب المنفعه اوقاف با رعایت نظر متولی و واقف و با در نظر گرفتن قوانین شرعی در اختیار آموزگاران بی بضاعت حداکثر تا دویست یا۴۰۰ متر گذاشته شود . مخالفین می گویند این عمل مخالف قانون‌مدنی و قانون اوقاف است . آقایان‌قانون مدنی و قانون اوقاف هر دو قانون مصوب و مخلوق همین مجلس است وقانون آسمانی نیست‌وضع قانونیکه با بعضی از مواد قانون مدنی یا قانون اوقاف منطبق نباشد منع و اشکالی نخواهد داشت . کما این که در گذشته هم‌قوانینی وضع و قسمتی از این اراضی در اختیار بانك ساختمانی قرارگرفته است .

مطلب اساسی این است که این پیشنهاد با قوانین و اصول اسلامی مباینت نداشته باشد . خوشبختانه همانطوری که همکار محترم استاد علامه وحیدی متن دستور اسلامی را ببان داشتند از این جهت هم مباینتی نیست . پس چرا مانع می شوید که‌از اراضی مسلوب المنفعه برای ترفیه حال عده‌ای خدمتگزار ملك وملت استفاده شود ؟ ــ یکی از خصوصیات بارز دین مبین‌اسلام که از موارد خاص افتخار و سر بلندی ما مسلمانان می باشد این است که دین اسلام پیروان و مومنین خودرا در حال انجماد نگه نمیدارد و در مقابل بن بست قرار نمیدهد . اسلام وقتی مال موقوفه مسلوب المنفعه شد راه تبدیل به احسن را در پیش پای مسلمانان گذاشته است خاصه این که رعایت نظر واقف موافقت متولی وتوجه به سایر مقررات اسلامی‌هم از شرایط اساسی این پیشنهاد است . پس از نظر مذهبی اشکالی در این پیشنهاد به نظر نمی رسد از طرف دیگر اراضی مسلوب‌المنفعه وقفی فراوان است که بر اثر عدم توجه متولیان و یا احیانا بعضی از آنها به ملکیت اشخاص درمی آید و مورد تجاوز قرار می گیرد . در اطراف همین شهر تهران فراوان است کاخهای سر بر فلك کشیده ای که در زمین های وقفی ساخته‌شده و در اختیار متولیان اجتماع ماقرار گرفته است . آیا بهتر نیست بجای این که صد ها هزار متر از این اراضی مورد تجاوز زمین خواران واقع شود مقدار بسیار ناچیزی از آنها در اختیار آموزگاران بی بضاعت قرار گیرد ؟ چه شده‌است پای دویست نفر آموزگار بمیان می آید ممنوعیت های تمام‌قوانین ومقررات جلوه خاصی پیدا می کند ولی هنگامی که صحبت از صدها هزار متر زمین است این همه‌اصول واسلوب ممنوعه فراموش میشود؟

بیائید برای خدا و برای رفاه حال طبقه شریف و زحمت کش‌این اجتماع قدمی بردارید و با قبول این پیشنهاد کمکی بمربیان فرزندان خود نمائید و آنان را به آینده امید وار سازید تافرزندان امیدوار و خوشبینی بار آورند .

رد شد ...

در این هنگام به پیشنهاد آقای مسعودی رای گرفتند از ۹۹ نفر عده حاضر در جلسه ۴۷ نفر قیام کردند و چون نصف بعلاوه یك عده حاضر در جلسه رای موافق نداد وپیشنهاد رد شد .

پیشنهادات دیگر

بعد پیشنهاد آقای امان اللــه‌امین در مورد سازمان برنامه مطرح گردید وپس ازتذکراتی بمعرض رای‌گذارده شد و بتصویب نرسید .

سپس آقای دادخواه پیشنهادی راجع به‌بانك کشاورزی تقدیم‌داشت:

آقای دکتر غلامحسین جهانشاهی بعنوان مخالف اظهار داشت : البته مجلس جائی است که باید عقاید مختلف در آن مطرح شود و آنچه بمصلحت است گفته شود اما در مورد لایحه بودجه‌پیشنهادات مختلف در آن بنظر میرسد که زیاده روی شده است ، یکی از آقایان در مورد ادارات فنی پیشنهاد کرد حقوق فلان کم‌و حقوق‌دیگری زیاد شود،متاسفانه این‌کار صحیح نیست (احسنت)این تبصره های جورا جور خود قانون مدونی میشود که از پیشرفت کار جلوگیری مینماید و چه بسا اغلب ممکن‌است قابل اجرا نباشد .

آقای سید کاظم مسعودی ضمن تائید نظریات آقای دکتر جهانشاهی متذکر شد که نباید دست و بال دولت رابست . ناطق آنگاه راجع به تاسیس شعبه بانك کشاورزی در طبس تذکراتی داد .

نطق نخست وزیر

آنگاه آقای معرفت پیشنهادی در مورد معلمین داد و پس از تذکرات وی آقای مهندس شریف امامی راجع به اجتماع معلمین و شکایت آنها از حقوق خود ومقدورات دولت درمورد کمك بآنها و نیز علاقه دولت بکار معلمین نطقی ایرا کرد که درشماره دیروز روزنامه درج شده‌است . بعد آقای رامبد و آقایان دکتر نفیسی پیشنهاداتی در مورد چاپخانه ها دادند که تصویب نشد .

معاون وزارت کشور

پس ازطرح چندپیشنهاد دیگردرموارد مختلف داده شد که یا مسترد شد و یا بتصویب نرسید آقای تیمسار سپهبد عزیزی آقای فرهودی را به سمت معاون پارلمانی وزارت کشور معرفی کرد (نمایندگان گفتند مبارك است)

در آخر چند پیشنهاد دیگر هم مطرح شد که بتصویب نرسید از جمله آقای فیلیکس آقایان پیشنهاد کرد که از هر بطر مشروب غیر الکلی ده دینار بنفع تربیت بدنی مالیات گرفته شود که پس ازمذاکراتی موردتصویب قرار نگرفت .

رانندگان مجرد

سپس پیشنهاد حذف بعضی تبصره ها و جملات تبصره هامطرح شد و اغلب پیشنهاد دهندگان پیشنهادات خود را مسترد داشتند تنها پیشنهاد آقای فیلیکس آقایان درباره حذف تبصره مربوط بوضع دادن گواهینامه پایه همگانی به رانندگان مجردبتصویب رسیدو باین ترتیب تبصره مربوط به این امر از لایحه حذف شد .

کلیات آخر

آنگاه کلیات آخر لایحه بودجه کل کشور مورد بحث قرار گرفت سپس کلیات آخر لایحه مطرح شد، ابتدا آقای دکتر حسن متین به تفصیل در اطراف کار های عمرانی واقتصادی که در مملکت صورت گرفته است صحبت کرد و متذکر شد که نباید فقط نقاط ضعف و نقص امور را دید بلکه باید کارهای مثبت را که ظرف سالهای اخیرانجام شده نیز تذکر داد و این صحیح نیست که مردم را مایوس وناامید کنیم ، بلکه کشور ماازنظر داشتن تاریخ شاهنشاهی دو هزار و پانصد ساله و منابع بزرگ ثروت و وسعت خاك از کشور های سعادتمند کشور است و انشاالله بتدریج همه‌نواقص رفع میشود .

ناطق در آخر موفقیت دولت را درانجام برنامه‌های عمرانی واصلاحی خود آرزو کرد و پاکدامنی و پشتکار وحسن نیت‌نخست‌وزیر و وزیران را ستود .

بعدآقای عرب‌شیبانی بتفصیل‌در اطراف بودجه ونواقص آن صحبت کرد و متذکر شد که دولت و ملت از هم جدا نیستند و دستگاههای دولتی باید با توجه باین امر خودرا متعلق بدولت بدانند و دلسوز آنها باشند .

ناطق در مورد لایحه بودجه نیز تذکراتی داد .

دراین هنگام‌آقای محمد علی‌مسعودی پیشنهاد کفایت مذاکرات در کلیات لایحه‌داد ومتذکر شددرهیچ دوره‌ای مثل دوره بیستم لایحه بودجه باین خوبی . با این حوصله تحت‌رسیدگی قرار نگرفته بود و بنظر میرسد که با اصلاحات و بحث و دقتی که در لایحه شده است مذاکره کافی باشد.

وضع فرهنگیان

آقای گرجی ضمن مخالفت با این پیشنهاد گفت : علاوه بر مسائل مادی مملکت یك مسائل معنوی هم وجود دارد که باید مورد توجه قرار گیرد ما از خدا میخواهیم که روابطمردم ودولت روز بروز بهتر شود و دولت حاضر هم نظری جز خدمت بمردم ندارد (صحیح است)

ناطق گفت . دولت آقای مهندس شریف امامی موافق کمك به معلمین مملکت است (صحیح است) واینرا باید معلمین ایرانی بدانند (صحیح است)

جناب آقای رئیس‌مجلس هم‌امروز فرمودند که در مجلس بروی معلمین باز است و جناب‌آقای مهندس‌شریف امامی هم برای شنیدن مطالب آنها آماده بودند و رئیس دولت میگوید هر وقت حرف منطقی باشدحاضر است گوش کند و دولت بخاطراینکه رفع عدم رضایت معلمین را بکند لایحه کمك به معلمین را با عجله به مجلس آورد . جا دارد معلمین‌شریف و عزیز هم بیایند با ماتماس بگیرند و حرف خود را بزنند . همه ما بکار مردم علاقه داریم‌و بنده خودم از خدمتگزاران فرهنگ هستم وهمیشه درراه خواسته‌های آنهاقدم‌برداشته‌ام امید وارم این‌کار فیصله یابد از دولت هم تقاضا دارم در این امر شدت عمل بخرج ندهد . البته این مشکلات منحصر بایران نیست ودر همه جهان وجود دارد .هزینه زندگی گران میشود و کارمند حقوق بیشتر میخواهد .

ناطق از وزارت فرهنك‌درگذشته انتقاد کرد که در اطاقشان همیشه بروی معلمین بسته بوده است واز حال‌آنهابی‌خبر بودند در حالیکه معلمین امروز میبایست برای‌حقوق خودهم بسراغ وزیر فرهنك بروند نه‌بیایند توی خیابان (احسنت)

بهرصورت تقاضا دارم از شدت عمل‌خودداری کنید.

همهمه نمایندگان

(ذوالفقاری ــ درخشش وکیل نشد این اوضاع راراه انداخته است)

دراین هنگام بکفایت مذاکرات رای گرفتند تصویب شد

تشکر نخست‌وزیر

آقای نخست‌وزیر ضمن اظهار تشکر از تصویب بودجه گفت :از مقام ریاست وکلیه آقایان‌صمیمانه تشکر میکنم که بااین حسن‌نیت‌و صبر وحوصله کار بودجه را به صورتی که‌باید اصلاح میشد در‌آورند . از این حسن نیت آقایان مجددا صمیمانه تشکر میکنم.

ختم جلسه

آقای رئیس مجلس اعلام کرد که لایحه برای رسیدگی به سنا میرود وشامل دوقسمت است یك قسمت برای ابراز ملاحظات ویك قسمت برای تصویب

ساعت دوبعداز ظهر جلسه ختم شد وجلسه آینده بروز پنجشنبه موکول گردید.

دستور جلسه آینده لایحه حقوق معلمین است.

فردا درهمین روزنامه

درجیب آقا و درکیف هرخانم باشخصیتی پیدا میشود
آ ــ ۴۴۴۸

جامعهٔ مطبوعات ایران از آقای شجاع‌الدین شفا تجلیل کرد

درضیافت انجمن مطبوعات بافتخار رایزن فرهنگی دربار شاهنشاهی تمام سفراء و وابسته‌های فرهنگی ومطبوعاتی خارجی شرکت جستند

وزیر دربار شاهنشاهی طی پیامی ازخدمات آقای شفا تقدیر کرد

آقای شفا و آقای عباس مسعودی هنگام قرائت پیام آقای علاء سفرای کبار اسپانیا و سوئد و یوگسلاوی و آقایان سناتور بوشهری و مطیع‌الدوله حجازی ، دکتر شادمان درعکس‌دیده‌میشوند

بنا بدعوت انجمن روزنامه نگاران ایران از ساعت پنج و نیم تا هفت ونیم بعد از ظهر دیروز مجلس ضیافتی بافتخار آقای شجاع‌الدین شفا رایزن فرهنگی و مطبوعاتی دربار شاهنشاهی در محل انجمن بر پا بود که در آن آقایان‌وزیران وسناتور ها و ارباب مطبوعات و تقریباتمام سفیر کبیران ووابستگان فرهنگی و مطبوعاتی خارجی حضور داشتند . آقای عباس مسعودی‌رئیس انجمن روزنامه نگاران پیام آقای علاء وزیر دربار شاهنشاهی را که به علت کسالت نتوانسته بودند شخصا دراین مجلس شرکت کنند در تقدیر از خدمات فرهنگی و مطبوعاتی آقای شفا و همچنین مساعی ایشان در سمت دبیر کلی جشنهای دو هزار وپانصدمین سال بنیاد شاهنشاهی ایران قرائت کردند وسپس ترجمه این پیام بزبان فرانسه نیز برای نمایندگان‌سیاسی خارجی خوانده شد

متن پیام بدین شرح است :

از این که امروز انجمن‌مطبوعات ایران خدمات یکی از همکاران با ارزش خودرا مورد تجلیل قرار میدهد بسیار خوشوقتیم . البته این تجلیل همانقدر که به وزارت دربار شاهنشاهی مربوط است بخودعالم مطبوعات و فرهنك نیز تعلق دارد، زیرا آقای شجاع الدین شفا رایزن فرهنگی‌و مطبوعاتی‌دربار شاهنشاهی از اعضای با سابقه خانواده فرهنك ومطبوعات کشور است و از سال ها پیش نوشته ها و آثار او از زمره آثار پر ارزش ادبی معاصر محسوب می شود .

اکنون که به مناسبت پایان چهار مین سال انجام وظیفه آقای شفا در امور فرهنگی و مطبوعاتی دربار شاهنشاهی جامعه مطبوعات خدمات ایشان را مورد تجلیل قرار داده است اینجانب خوشوقتم که به نوبه خود از خدمات صادقانه ایشان در این مدت چه به عنوان رایزن فرهنگی و چه بسمت متصدی امور مطبوعاتی و سخنگوی دربار شاهنشاهی وچه در مقام دبیر کلی شورای مرکزی جشنهای دوهزار و پانصدمین سال بنیاد شاهنشاهی ایران قدردانی کنم .

در رشته امور فرهنگی تاکنون آقای شفا خدمات باارزشی در دوره تصدی خود انجام داده که باتوجه خاص و مستمر اعلیحضرت همایون شاهنشاه نسبت بامور فرهنگی همواره مورد تایید و رضایت‌خاطر خطیر ملوکانه قرار گرفته است. کانون‌روابط‌فرهنگی‌دربارشاهنشاهی که سر پرستی معنوی فعالیت های سازمان های مختلف کشوررا در رشته روابط فرهنگی ایران و جهان بر عهده دارد هماهنك کردن این فعالیت ها باعث شده است که این روابط فرهنگی سال به سال افزایش یابد . گذشته از تشویق هنرمندان و رجال علم وادب کشور درهمه این مدت کوچکترین خدمتی که از راه ادب و فرهنك‌و هنر در هر نقطه از جهان نسبت به ایران صورت گرفته از طرف‌دربار شاهنشاهی مورد تقدیر قرار گرفته است . سفر های متعدد رایزن فرهنگی دربار شاهنشاهی به‌کشور های خارجی و سخنرانی های ایشان در دانشگاه ها و انجمن های فرهنگی و رادیو های پایتخت‌های مختلف از قبیل پاریس، رم ، مسکو وین ، مادرید،استکهلم ،آمستردام بوخارست وغیره کوشش موثری‌در راه تقویت این روابط فرهنگی‌بوده است .

دررشته امور مطبوعاتی نیز گذشته از تحکیم همکاری صمیمانه دفتر مطبوعاتی دربار شاهنشاهی با عالم مطبوعات که تشکیل مجلس امروز بهترین نشانه آن است کوشش مستمر در تسهیل کار نمایندگان مطبوعات وخبرگزاریهای خارجی که‌مراجعات آنها درین چند ساله اخیر از هروقت دیگر بیشتر بوده همواره نتایج رضایتبخش داشته و نامه‌ها وتلگرافهای تشکر آمیز متعددی که از طرف ایشان رسیده ومیرسد حاکی از نتایج ثمربخش این همکاری است . یکی‌ازبهترین کارهای مطبوعاتی که اخیرا شده تدوین وچاپ مجموعه کامل‌نطق ها وپیامها ومصاحبه‌های بیست‌ساله اعلیحضرت همایون شاهنشاه است که مهمترین سند رسمی‌بیست‌ساله اخیر ایران است .

دررشته دیگر که بدان اشاره شد، یعنی امور مربوط به‌جشنهای دوهزاروپانصدمین سال شاهنشاهی ایران ،بایدصادقانه بگوییم که علاقمندی وپشتکار مستمر آقای شفا از عوامل مهم پیشرفت اینکار بوده است . استفاده از هرفرصتی برای شناسانیدن این یادبود بزرك ملی ، ونوشته‌ها ومصاحبه‌ها ، و تشکیل کمیته‌های متعدد در کشور های خارجی باوسعت واهمیتی که تاکنون کمتر سابقه داشته است‌در درجه اول نتیجه همت و ابتکار ایشان است وشورای مرکزی به کرات این کوششها وموفقیتهارا مورد تقدیر قرار داده است .

اینجانب از اینکه‌جامعه‌مطبوعات باتجلیل رایزن فرهنگی ومطبوعاتی دربارشاهنشاهی‌در حقیقت‌علاقمندی خودرا بتجلیل از فرهنك و در عین حال بانجام وظیفه ملی‌عالم‌مطبوعات یعنی شرکت موثر و کامل در برگزاری‌یادبود دوهزاروپانصدمین سال شاهنشاهی ایران وزنده‌کردن افتخارات تاریخی این ملت بزرك ابراز میدارد خوشوقتم ، و به عالم مطبوعات ازین ابراز همکاری‌و صمیمیت تبریك میگوییم .

برنامه سینمائی و هنری
اطلاعات جوانان

ساعت ده صبح جمعه پانزدهم اردیبهشت ماه در

سینما مجلل هما

فیلم باعظمت **استالینگراد**

باشرکت افتخاری یکی‌از خوانندگان محبوب‌جوانان و برنامه کمدی یکی‌از کمدینهای معروف رادیو . خوانندگان مجله اطلاعات جوانان میتوانند با ارائه مجله اینهفته بگیشه سینما از تخفیف مخصوص جوانان استفاده نمایند .

برای جوانان لژ ۳۰ ریال

آگهی ساعات کار بانك مرکزی ایران

ساعت کار بانك مرکزی ایران از روز شانزدهم اردیبهشت ماه ۱۳۴۰ به شرح زیر می باشد :

دوائر بانك از ساعت ۷ صبح تا ۱۳
باجه ها از ساعت ۷و ربع صبح تا ۱۲

پنجشنبه ها

دوائر بانك از ساعت ۷ صبح تا ۱۲ و نیم
باجه ها از ساعت ۷وربع تا ۱۱و نیم

آ ــ ۴۴۹۸ بانك مرکزی ایران

آگهی تشکیل مجمع عمومی

به اطلاع صاحبان سهام شرکت سهامی کشاورزی جنوب اهواز می رساند .

مجمع همگانی عادی سالیانه صاحبان سهام در ساعت ۵ بعد از ظهر روز یك شنبه ۳۱ اردیبهشت ماه ۱۳۴۰ در دفتر شرکت واقع در خیابان کیومرث (چهار راه ۲۴ متری) تشکیل می شود مقتضی است با رعایت مقررات اساسنامه در مجمع حضور بهمرسانند .

دستور جلسه .

۱ــ استماع گزارش عملیات سالیانه
۲ــ ملاحظه ترازنامه
۳ــ تجدید انتخاب بازرسان

آ ــ ۴۴۵۲ شرکت سهامی کشاورزی جنوب اهواز

تجدید آگهی مناقصه

پیرو آگهی شماره ۵۳۸ مورخه ۴۰/۱/۲۶

نظر باین که از طرف چند شرکت تقاضای تجدید مدت گردیده است لذا شهرداری مدت‌قبلی پیشنهادات را تا روز ۲۴ اردیبهشت ماه ۴۰ باهمان‌شرایط در آگهی تجدید پیشنهاد دهندگان می توانند با توجه به آگهی پیشنهادات خودرا تا آخروقت اداری روز یکشنبه ۴۰/۲/۲۴ بدفتر شهرداری تسلیم و در ساعت ۱۰ صبح روز ۲۵ اردیبهشت پیشنهادات در شهرداری ساری باز و قرائت خواهد شد . آ ــ ۴۴۵۶ شهردار ساری . خاوری

شهردار بابل طی مصاحبه‌ای گفت :

شبکهٔ برق توسعه یافته ونیروی برق کاملا تامین میشود

بیشتر خیابانهای بابل اسفالت گردیده است

بزودی چند حلقه چاه عمیق آب درنقاط مختلف شهر حفر خواهدشد

خبرنگار مادر بابل مینویسد چندروز قبل آقای سید تقی نبوی شهردار بابل طی‌مصاحبه‌ای دربارهٔ اقدامات وبرنامه‌های عمرانی این شهرستان اظهار داشت :

شبکه برق بابل توسعه یافته و بزودی بانصب‌یك دستگاه موتور برق هزار کیلوواتی نیروی‌برق‌مورد نیاز کلیه نقاط این شهرستان تامین‌میشود . براثر مراقبت های شدید درآمد شهرداری اضافه‌شده و ظرف مدت کوتاهی اکثرخیابانها وکوچه‌های این شهر اسفالت گردیده است .

آقای شهردار ضمن اشاره به کنترل نرخ‌خواربار وارزاق عمومی افزود طبق قراردادی که در مرکز تنظیم شده است بزودی در بابل چند حلقه چاه عمیق آب حفرمیشود واکثر محلات‌لوله‌کشی میگردد .

آقای نبوی درپایان اظهار داشت : کلیه میادین بابل گلکاری شده ودر نظر است که امسال برنامه‌های عمرانی و اصلاحی وسیعی دراین شهر بمورد اجراگذاشته شود.

شهردار بابل

چند خبر کوتاه

کرمانشاه ـ براثر مساعی آقای مهندس‌آراسته رئیس کل کشاورزی استان کرمانشاه اخیرا سی‌دستگاه سمپاش موتوری برای مبارزه با آفت سن دراین منطقه تهیه شده است این وسائل باحضور آقایان استاندار وفرمانده سپاه بمعرض تماشای عمومی گذاشته شد.

داران ـ پریروز یك اتومبیل سواری هنگام عبور در نزدیکی داران فریدن باغابری بنام علی‌اکبر مهبود یکی از اهالی قریه‌اناغشت از توابع‌داران تصادف‌کرد وموجب مرگ آنی اوشد. درحالیکه‌علی‌اکبر از نعمت زندگی محروم گردیده است اعضای خانواده‌اش در انتظار بازگشت اوبخانه میباشند.

بندر پهلوی ـ جادهٔ بندر پهلوی آستارا که چندین سال‌پیش‌اسفالت گردیده است اینك براثر کنده ـ شدن اسفالت بوضع نامطلوبی‌در‌آمده است .جادارداز‌طرف مسئولین ادارهٔ راه استان گیلان برای‌مرمت اساسی جادهٔ آستارا اقدام گردد.

ملایر ـ پریشب شخصی بنام اسماعیل ونوئی یکی از ساکنین ملایر هنگام عبور دریکی از کوچه های شهر براثر تماس با میخ طویله‌ای که یکسرش به سیم برق وصل گردیده‌بود دچاربرق‌گرفتگی شدوآنان جان سپرد.

کرمانشاه ـ تیمسار بیرتیب‌فتوت فرمانده ژاندارمری ناحیه باختر که از تشکیلات‌ژاندارمری حوزه‌همدان بازدید کرده بود بکرمانشاه بازگشت .

شاهرود ـ جمعیت‌شیروخورشید سرخ‌شاهرود در جلسه‌اخیر خود تصویب کرد که در این شهرستان زایشگاهی تاسیس گردد . برای این زایشگاه فعلا ۶تختخواب‌درنظر گرفته شده است .

اجتماع معلمین در شهرستانها

دیروز اغلب مدارس شهرستانها تعطیل بود

گزارشهائیکه دیشب و امروز از خبرنگاران مادر شهرستانها رسیده حاکیست که در اغلب شهرستانها از بامداد روز گذشته آقایان معلمین مدارس دست‌از کار کشیده بعنوان اعتراض بلایحه اخیردولت در مورد اشل حقوق فرهنگیان در تلگرافخانه یا ادارات فرهنگ اجتماع کرده‌اند و تلگرافاتی بمرکز و وزارت فرهنگ مخابره نموده‌اند در نتیجه دیروز غالب مدارس شهرستانها یا تعطیل بود و یا اگر شاگردان در سر کلاس حاضر بوده‌اند تدریس از طرف معلمین صورت نگرفته‌است.

در مشهد عده‌ای از آقایان معلمین بنمایندگی سایر همکاران خود در تلگرافخانه اجتماع کرده‌اند و قصد دارند تادریافت پاسخ از مرکز محل مذکور را ترك نکنند .

سازمان شاهنشاهی خدمات اجتماعی

درقریهٔ «حیران» آستارا درمانگاه میسازد

طبق گزارش خبرنگار ما در آستارا اخیرا از طرف سازمان شاهنشاهی‌خدمات اجتماعی برای‌تاسیس‌درمانگاه مجهزی‌درقریه «حیران» از توابع شهرستان آستارا اقدام شده است براثر اقدامات آقای‌رزاقی فرماندار آستارا مقامات مرکزی سازمان شاهنشاهی خدمات اجتماعی موافقت نموده‌اند که هرچه زودتر ساختمان درمانگاه قریه «حیران» شروع شود .

کمك بکشاورزان

خبرنگار مادر رشت مینویسد : طبق اظهار رئیس کل کشاورزی استان گیلان بزودی باشرائطی سهل به برنجکاران بی‌بضاعت این استان بذر داده میشود.

ضمنا برای کمك بصاحبان باغات زیتون مبلغ سه‌میلیون ریال وام اختصاص یافته است‌وبرای‌سمپاشی درختان زیتون اقدام خواهد شد.

حادثه ناگهانی

چندروز قبل‌جوانی بنام‌جلال‌شکوری یکی از اهالی رشت هنگامیکه زیر اتومبیلی دستگاه «جك» میگذاشت ناگهان جك دررفت و تنه سنگین کامیون برروی او فرودآمد .در این واقعه‌جلال براثرشدت‌جراحات وارده جان سپرد وجنازه وی‌باطلاع مامورین انتظامی وقانونی مدفون گردید.

چوپان باگله‌اش نابود شد

راننده کامیون که فرار کرده بود دستگیر گردید

براثر سرعت زیاد کامیون

طبق گزارش خبرنگار ما در مرودشت چند روز قبل کامیون شماره ۲۰۴۸ که باسرعت زیادی‌از شیراز عازم مرودشت‌بود در نزدیکی قریه «کفه‌آهوچر» باچوپانی بنام احمد رضا و ۷۸راس گوسفندانش تصادف کردشدت این حادثه باندازه‌ای بود که ۷۸ راس گوسفندان احمد رضا آنا تلف شدندو خود چوپان بینوانیز که بسختی مجروح گردیده بود بمداز انتقال به بیمارستان مرودشت براثر شدت جراحات‌وارده‌جان سپرد . راننده کامیون پس‌از این‌تصادف متواری‌شدولی مامورین‌پاسگاه‌ژاندارمری «زرقان» بافعالیت و تلاش خستگی ناپذیر راننده فراری را دستگیر کردند وباتشکیل پرونده‌مقدماتی تحویل دادسرای شیراز دادند.

مدیرکل فرهنگ درکلاس درس ؟

خبرنگار مادر بندر پهلوی مینویسد . چند روز قبل آقای میرهاشمی مدیر کل فرهنگ گیلان به‌آستاراعزیمت کردواز کلیهٔ تاسیسات‌فرهنگی این شهرستان بازدید بعمل آورد .

دراین بازدید آقای میرهاشمی از مساعی آقای رضا بزازی رئیس ادارهٔ فرهنگ آستارا اظهار قدردانی کرد . درعکس بالا آقای میرهاشمی درکلاس درس یکی از آموزشگاههای آستارا دیده میشود.

عابری مجروح شد

خبرنگار مادر شمیران گزارش میدهدپریشب اتومبیل‌شماره۳۰۸۷ هنگام عبور در ایستگاه محمودیه شمیران باعابری بنام ساسان‌بهاری تصادف کرد واورا بسختی مجروح نمود.

مجروح در بیمارستان میثاقیه بستری شد وبرای دستگیری‌راننده اتومبیل اقدامات لازم بعمل آمد.

خودرا آتش زد ولی پشیمان شد !

خبرنگار ما درشیراز گزارش میدهد بریروز شخصی بنام غلامعلی نفر یکی از اهالی مرودشت که برای دادخواهی از تعدی بستگانش بشیراز آمده بود در مقابل دادگستری این شهر باریختن‌نفت‌روی لباس هایش خود را آتش زد .

غلامعلی بلافاصله از این عمل پشیمان شد و خود را در حوض آب میدان شهرداری انداخت .

عده‌ای از اهالی غلامعلی را به بیمارستان سعدی منتقل کردند و برای معالجه وی اقدام گردید .

یك اشتباه ، عده‌ای را ناراحت‌کرد

خبرنگار مادر کاشان اطلاع میدهد چون پریروز در یکی اززوزنامه های تهران آقای دکترارسطو فخر شفائی شهردار کاشان که هم‌اکنون مشغول کار میباشد به‌سمت دیگری معرفی شده بود باینجهت عده‌ای از اهالی کاشان جهت اطلاع از جریان بدفتر نمایندگی اطلاعات مراجعه کردند.این‌عده‌پس‌از آنکه‌اطمینان حاصل کردند روزنامه مذکور در ذکر سمت آقای شهرداراشتباه کرده است . دفتر نمایندگی اطلاعات راترك گفتند . صبح دیروز نیز آقای دکتر ارسطو فخر شفائی‌شهردارکاشان جهت رفع‌هرگونه‌شك‌وشبهه‌ای در میدان فیض حضور یافت وبرای اهالی که درآنجا اجتماع کرده‌بودند سخنرانی کرد.

مضیقه پستی

در بخش پره سر ازتوابع هشتپر طوالش که جمعیت قابل ـ توجهی دارد هنوزاداره یا دفتریست و تلگراف دائر نشده است و اهالی ازلحاظ انجام امور پستی خودسخت در مضیقه قرار گرفته‌اند .

جادارد از طرف مسئولین امور برای تامین اداره یا دفتر پست و تلگراف در این بخش اقدام گردد.

انتخاب نماینده

جمعیت شیروخورشید سرخ‌شاهرود آقای سید محسن نبوی نایب‌رئیس جمعیت را برای شرکت در مجمع عمومی شیروخورشید سرخ ایران انتخاب و بمرکز معرفی کرد.

مجمع عمومی جمعیت روز نهم اردیبهشت ماه باحضور والاحضرت شاهدخت شمس پهلوی در تهران تشکیل شد .

انتخابات اطاق بازرگانی شیراز

خبرنگار مادر شیراز گزارش میدهد چندروز قبل برای تجدید انتخاب اعضای اطاق‌بازرگانی‌شیراز مراسمی‌برگزار شد پس‌از اخذرای اعضای آقایان محمد جواد اردوبادی ، محمد توسلی ، حاج محمد حسین رستگار ، رجب مصلحیان ، حاج جلیل توتونچی،حمید تبریزی ، عزیز نمازی ، زین‌العابدین مختاری ، هدایت اله وکیلی ،اصغر کزائیان ، جمشید جمشیدی و محمد علی بهبهانی به‌ترتیب حائز اکثریت گردیدند.

نتیجه همکاری

خبرنگار مادر شاهرود مینویسد اخیرا باهمکاری وکمك بانك کشاورزی ۷ شرکت‌تعاونی‌روستائی در بخشهای پشت‌بکام ، زیراستاق‌و میامی از توابع شاهرود تاسیس شده است . باتاسیس شرکت های مزبور سطح کشت وتولید کشاورزی دراین منطقه به‌نسبت ۵ برابر افزایش یافته است.

پسرحاجی هم بتله افتاد !؟

خبرنگار ما در شاهرود گزارش میدهدچند روز قبل آقای مهرابی مامور جنگلداری شاهرود بااخذ نمایندگی از دادسرای این شهرستان منزل شخصی بنام استاد رضامنتظری را بازرسی‌کرد و در نتیجه تعدادی الوار قاچاق کشف نمود .

ضمنا مامورین جنگلداری شخصی بنام علی اصغر فرزند حاج رضا عاشوری را که‌یك کامیون الوار قاچاق بشاهرود حمل میکرد بازداشت نمودند .

جریمه الوار قاچاق از استاد رضا منتظری و علی اصغر دریافت شد .

تب تند زود عرق کرد!؟

طی دوهفته عاشق شدند و ازدواج کردند و قهر کردند و...

شوهر عاشق پیشه زن‌فراری خودرا روزها طناب‌پیچ‌میکرد!

خبرنگار مادر شمیران گزارش میدهد مرد جوانی بنام موسی که صبح‌ها قبل از بیرون آمدن از منزل همسرش را در خانه طناب ـ پیچ میکرد وزندانی مینمود به کلانتری رستم آباد جلب گردیدو باپرونده متشکله بدادسرا اعزام‌شد

موسی دوسه‌هفته‌پیش که‌درساختمانی واقع در رستم آباد کار میکرد از بالای ساختمان ،خانه‌های اطراف را زیرنظر میگرفت ودریکی‌از خانه‌ها چشمش بدختری بنام خدیجه افتادو باهمان یك نگاه عاشق او شد.

از آن‌ببعد هر روز موسی موقع‌کار در ساختمان آواز میخواند وباین وسیله توجه خدیجه را بخود جلب کرد. بالاخره بعداز دو سه روزکار موسی وخدیجه بازدواج کشید ولی هنوزدوروز از ازدواج آنان‌نگذشته بودکه خدیجه از خانه شوهرش فرار کرد.موسی هرچه‌جستجوکرد اورانیافت واز پیدا کردن اومایوس شد تا اینکه سه شب‌قبل پاسبان گشت کلانتری رستم‌آباد خدیجه راکه در خیابان سرگردان بود به کلانتری‌بردواز آنجابخانه‌اش هدایت شدو تحویل شوهرش گردید.

موسی ازفردای آنشبی که‌خدیجه رابخانه‌اش باز گرداندند هر روز صبح‌موقعیکه میخواست از خانه خارج شود خدیجه را سراپا لخت میکرد وباطناب دست‌وپایش را می بست وطناب‌پیچش میکرد واورادر اطاقی زندانی مینمود.

بالاخره همسایگان وافرادی که گاهگاه بسراغ خدیجه میامدند با اطلاع براین جریان موضوع رابه کلانتری رستم‌آباد اطلاع دادند.

موسی وخدیجه بکلانتری جلب شدند وپس‌از تنظیم پرونده به دادسرای ناحیه ۸ اعزام گردیدند.

دستگیری سارق

خبرنگار مادر شمیران طی‌گزارشی اطلاع میدهد پریروز لباسهای مشتری یکی‌از گرمابه‌های‌تجریش بسرقت رفت . بااطلاع جریان به کلانتری تجریش سارق که‌شخصی بنام علی قمی بود دستگیر شد وبا تشکیل پرونده تحت تعقیب قرار گرفت .

کارمند قلابی بانك

خبرنگار مادر شهرری گزارش میدهد پریروز مردی بنام احمد علیائی به‌پاسگاه صفائیه شهرری مراجعه کردواز شخصی‌بنام‌نصراله عشقعلی که بعنوان کارمند بانك رهنی شعبهٔ غرب تهران مبلغ‌هشتاد هزار ریال سروی کلاه گذاشته بود شکایت نمود.

مامورین ژاندارمری پس‌ازاطلاع براین امر بلافاصله نصراله را دستگیر کردند ولی او دربازجوئی های اولیه حاضر باعتراف نشد و بهمین جهت مامورین ژاندارمری ویرا به قسمت‌کشف جرائم کلانتری شهرری تحویل دادند رئیس قسمت کشف جرائم کلانتری آقای‌صالحی راکه یکی از مامورین زبردست‌می باشد مامور بازجوئی نصراله کردو سرانجام بعداز مدتی انکارنصراله بکلاهبرداری خود اعتراف کرد.

نصراله ضمن اعتراف‌خودگفت: من مبلغ هشتاد هزارریال از احمد علیائی گرفتم تابااراثه چند قطعه اسناد مالکیت وغیره برای اومبالغی وام از بانك رهنی بگیرم ولی من کلیه مبلغ هشتاد هزارریال را به سلامتی احمد درکافه‌ها و کاباره‌های تهران خرج کردم و حالا از این مبلغ فقط ششهزارریال‌موجود دارم !؟

خبرنگار مادرگزارش خوداضافه میکند قباله‌ها واسناد مالکیت‌احمد علیائی بانضمام ششهزار ریال از نصراله دریافت شد وبصاحبش مسترد گردید. ضمنا نصراله با صدور قراری بمبلغ یك میلیون ریال از طرف بازپرس ناحیه ۹ دادسرای تهران زندانی شد و جریان تحت تعقیب قرار گرفت گفته میشود نصراله بیش‌از بیست فقره سابقهٔ کلاهبرداری دارد واین پولها را از بابت هزینه محضر و خرج کارشناس اخاذی می کرده است !

قهرمانان پینك‌پنك دبستانها

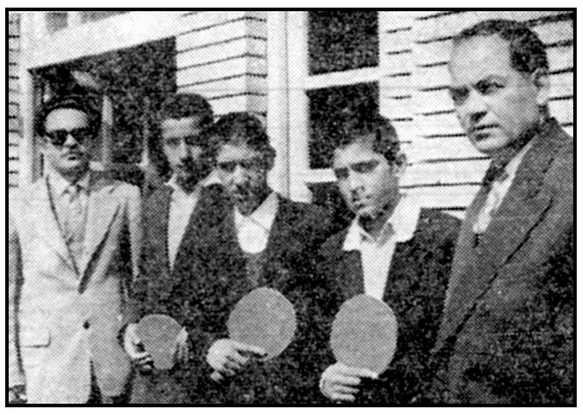

خبرنگار مادر همدان مینویسد چندروز قبل مسابقات پینك‌پنك‌دبستان های همدان بداوری آقایان جعفر منصور ، مهدی دزفولیان و مهدی شمس نژاد انجام شد و در نتیجه بازیکنان دبستان سوم اسفند عنوان قهرمانی را کسب کردند.

درعکس بالا بازیکنان دبستان‌سوم اسفند باتفاق مدیر وناظم دبستان دیده میشوند.

فرهنگیان سیرجان وبافت عزا دارند

خبرنگار ما در سیرجان می نویسد از روزی‌که آقای کاظم ستوده نیا رئیس اداره فرهنگ بافت ودبیر سابق دبیرستانهای سیرجان بعلت کسالت ریوی در تهران بدرود حیات گفته است فرهنگیان و دانش آموزان سیرجان و بافت غرق در اندوه وتاثر شده اند ظرف چند روز اخیر از طرف فرهنگیان و اهالی بمناسبت‌این‌ضایعه اسفناك مجالس ترحیمی‌برگزار گردیده وعموم طبقات در این مجالس شرکت کرده اند .

مرحوم ستوده نیا

قاچاقچیان مجروح وبسته محتوی ۵کیلو تریاك از مردم پول میگرفت و درکاباره‌ها خرج میکرد !؟

این شخص سابقه بیست فقره کلاهبرداری دارد

از : علی ملکی خبرنگارگوراب‌زرمیخ

کوره راهی بنام جاده !؟

دهستان گوراب زرمیخ تاشهرستان صومعه‌سرا در حدود دوازده کیلومتر فاصله دارد واین دو منطقه راکوره راهی که نمیتوان نام جاده برآن نهاد بهم مربوط‌میکند.

این جاده کوتاه از قدیم الایام خراب وپردست‌انداز بوده وحالاهم همچنان خراب وناهموار است‌وعبورومرورووسائط نقلیه‌درآن‌بدشواری‌صورت‌میگیرد ازبیست سال‌پیش‌تاکنون گاهی اهالی دهستان گوراب زرمیخ وزمانی شهرداری صومعه‌سرا برای مرمت این کوره‌راه اقدام کرده ولی‌چون این تعمیرات اساسی نبوده باین جهت بعداز مدتی‌دوباره وضع‌خراب شده و موجبات ناراحتی اهالی ورانندگان وسائط نقلیه‌را فراهم آورده است . باتوجه باستعدادی که دهستان گوراب زرمیخ در کشت‌چای وبرنج وتوتون وسایر غلات دارد واقعا حیف است دارای چنین جاده‌ای ناهموارو ناراحت کننده‌باشد . اهالی دهستان گوراب زرمیخ از مسئولین امور تقاضا دارند برای مرمت این‌جاده کوتاه که از لحاظ اقتصادی اهمیت حیاتی دارد اقدامات موثری‌بعمل آید زیرا خود اهالی قدرت ترمیم اساسی جاده مزبوررا ندارند.

۵کیلو تریاك کشف شد

مامورینی‌که برای نجات مجروحین رفته بودند آنها را بازداشت کردند !؟

بود در نزدیکی ساوه براثر سرعت زیاد واژگون شد ودر این واقعه راننده جیب و مالك آن محمد تقی سماوات مجروح گردیدند.

جالب اینجاست که پس‌از گزارش جریان بدادسرای ساوه بلافاصله آقایان آزاد بازپرس شعبه یکم دادسرا وستوان تاج‌الدینی فرمانده ژاندارمری این شهرستان برای کمك به مجروحین در محل واقعه حضور یافتند ولی در نتیجهٔ‌بازرسی اطراف آن محل در حدود ۵ کیلو تریاك که‌متعلق بسرنشینان‌اتومبیل جیب بود کشف کردند ؟!و با این ترتیب سرنشینان مجروح جیب به جرم حمل تریاك تحت تعقیب قرار گرفتند .فعلا قاچاقچیان مجروح‌در بیمارستان فرح ساوه بستری می‌باشند و تریاك مکشوفه که وزن خالص آن چهار کیلووششصد و هشتادگرم است تحویل بهداری این شهرستان شده است .

خبرنگار مادر گزارش خود اضافه میکند قاچاقچیان مجروح پس از واژگون شدن اتومبیل تریاك را کمی‌دورتر از محل واقعه زیرخاك مخفی کرده بودند ولی کنجکاوی ودقت‌آقایان آزاد وستوان تاج ـ الدینی نقشهٔ آنهارا برهم‌زد.

از سرنشینان اتومبیل واژگون شده :

خبرنگار مادر همدان مینویسد: چندروز قبل اتومبیل جیب شماره ۴۱۰۷۸ برانندگی محمد حسین محمدی که از همدان عازم تهران

نیازمندیها و آگهی‌های کوچک

استخدام میشود

عدهٔ خبرنگار افتخاری
نیازمندیم بتلفن ۳۴۰۵۳ مراجعه‌شود
۱ـ۱۰ آ ـ۳۴۳۲

یك دوشیزه یابانوی
مانیکوریست احتیاج داریم طالبین با تلفن ۶۳۰۱۰ مذاکره فرمایند.
۱ـ۲ آ ـ۴۳۲۲

به ده نفر دوشیزه یابانو
جهت فروشندگی محصولی درمنازل نیازمندیم به‌تلفن ۹۱۰۱۸۸ مراجعه شود.
۱ـ۳ آ ـ۴۳۱۰

شرکت برق رباط کریم
واقع در خیابان رباط کریم بیکنفر کنتورنویس وارد در امور فنی‌نیازمند است.
آ ـ۴۱۲۵

استخدام میشود
یکنفر از افسران فنی بازنشسته که زبان آلمانی راخوب بداند برای‌کار خارج از تهران استخدام میشودبتلفن ۴۸۲۳۲ رجوع فرمائید.
آ ـ۴۴۷۴

خانم یا آقائی باآشنائی کامل
بمکاتبات وماشین نویسی تجارتی انگلیسی برای تمام روز استخدام میشود تلفن ۲۶۳۱۱ یاصندوق پستی ۲۸ تهران
آ ـ۴۱۴۷

شریك فعال مورد احتیاج‌است
مهندس کشاورزی برای امور زراعتی به شریك فعال با سرمایه چهارصد هزار ریال نیازمند است. لطفا بشماره ۱۶۱ راهنمائی روزنامه اطلاعات مراجعه فرمایند.
آ ـ۴۱۵۹

استخدام میشود
کارگری که در کار پلاستیك‌سازی کاملا وارد باشد داوطلبان ساعت۱۷ روز پنجشنبه مورخه ۱۴ر۲ر۴۰ بشرکت تضامنی احمد خسروشاهی وبرادران واقع در خیابان فردوسی شمالی‌شماره ۱۳۶ مراجعه نمایند.

جویای کار

یك مهندس الکتریك‌امریکائی باسابقه بیست سال کار درتعمیرواحداث‌موتور های الکتریکی جویای کار در شیراز یا تهران از پانزدهم اگوست ببعد می باشد خواستاران باین‌آدرس‌مراجعه فرمائید شیراز : مهندس ج ـ ولیه ـ مدرسه حرفه ای نمازی
۱ـ۷ آ ـ۳۹۷۶

جوانی مطلع بامور حسابداری
ودفترداری دوبل برای بعد از ظهر ها آماده بکار است تلفن ۳۹۹۹۸
۱ـ۲ آ ـ۳۷۵۵

جوانی بادردست داشتن
برك معافی‌دائم ومعلومات سوم متوسطه وسابقه حسابداری ساده و امور بانکی نیز وارد میباشد از ۳تا ۸بعد از ظهرجویای‌کاراست‌خواستاران بشماره ۱۵۹ راهنمای‌روزنامه اطلاعات مراجعه فرمایند.

جوانی دیپلمه علمی سابق
باسابقه ۱۴ سال امور اداری ـ مالی تنظیم اسناد ـآشنا بزبان‌فرانسه ـعربی جهته خدمت در موسسات تجارتی و شرکتها ـدفاتر اسنادرسمی درتمام ساعات روز جویای کار است لطفا به شماره ۱۶۰ راهنمای روزنامه اطلاعات مراجعه شود.

راننده درجه ۲ همگانی
جویای‌کار است بتلفن۵۸۳۳۶ مراجعه فرمائید.

آماده تدریس انگلیسی
بعد از ظهر هادر کلاسهای‌موسسات آموزش زبان همچنین تدریس‌خصوصی در منزل حوالی یوسف آباد . از ۸ صبح تا۶ بعد از ظهر به‌تلفن ۵۴۴۵۹ ویا ۶۰۲۴۲ مراجعه شود.
۱ـ۳ آ ـ۴۰۷۳

آموزشگاههای هنری

رقص
انواع رقصهای‌سالنی‌رادرآموزشگاه ـالت شهرزاد واقع‌در خیابان شمیران ـرسیده بمولن‌روژخیابان مزینی‌شماره ۱۲ بیاموزید.
۱ـ۱۵ آ ـ۲۷۶۲

آموزشگاههای رانندگی

هنرستان رانندگی شهاب
شاهرضا مقابل بهار تلفن۳۲۲۰۲
۱ـ۲۴ آ ـ۲۷۳۸

رانندگی مکانیکی‌ادیب
بوذرجمهری نو تلفن ۵۵۵۷۵
۱ـ۲۶ آ ـ۴۳۱۴

فروش اتومبیل

خریدار اتومبیل
از هر نوع و هر مدل که باشد مشتری داریم فروشگاه اتومبیل ۴۰ ـ جمشید آباد شمالی کاشی ۴۰ تلفن ۴۹۶۳۳

بازار اتومبیل ۹۴۰
بعد از ظهر روز های یکشنبه و سه شنبه و ۵شنبه درتوقفگاه کاروان بین سرچشمه و سه راه امین حضور تشکیل میشود خریدوفروش ومعاوضه اتومبیل تلفن ۵۶۸۲۷
۱ـ۲۶ آ ـ۳۹۹۷

فروشگاه و بورس اتومبیل
باشرایط سهل و آسان و نقد و اقساطی اتومبیلهای زیر را :
فولکس‌واگن ۶۰ـ۵۹ـ۵۸ـ۵۷
واکسهال ۶۰ـ۵۹ـ۵۸ـ۵۷
شورلت ۵۹ـ۵۶ـ۵۳ـ۵۴
فورد آلمانی ـ سیمکاشکاری .
بنز۱۸۰ مدل۵۸ ترانزیتی‌نمره‌نشده برای مشاهده آماده دارد . میدان مجسمه اول جمشید آباد شمالی‌کاشی ۴۰ تلفن ۴۹۶۳۳

فروش بنز مدل ۵۹
یك دستگاه بنزل ۱۸۰ مدل ۵۹ بسیار تمیز برای فروش حاضر است کاریابی شهره تلفن ۲۲۸۶۹
۱ـ۵ آ ـ۴۴۱۴

آژانس اتومبیل
ماشینهای زیر را با شرایط‌آسان بفروش میرساند .
۱دستگاه فورد تانوس استیشن بسیار تمیز ـ ۲۲دستگاه فولکس‌واگن استیشن ـ۱۰ دستگاه کامیون‌کمپرسی جمس، شورلت وانترناش وچنددستگاه جیپ‌جنگی و تجارتی از مدل ۵۴تا۶۰ تلفن ۶۱۴۴۰ .

اجاره داده میشود

چند باب مغازه
نوساز در بهترین محل کسب
تلفن ۳۰۲۶۰۱
۱ـ۸ آ ـ۳۲۴۰

باغ۴۷اطاقی درتجریش برچهارراه
اجاره داده میشود تلفن ۸۵۱۳۹۹ ممکن‌است تعداد اطاقها کمتر شود.
۱ـ۵ آ ـ۳۵۲۹

یکباب آپارتمان دارای سه اطاق
و لوازم در طبقه اول ساختمان آقای خواجه نوری واقع در خیابان سعدی جنوبی مقابل بانك بازرگانی به اجاره واگذار میشود طالبین به محل به بابا یدالله سرایدار ساختمان مراجعه نمایند .
۱ـ۲ آ ـ۳۷۴۱

یکباب آپارتمان دارای چهار اطاق
ومجهز به حمام و آب و برق وغیره در طبقه اول ساختمان پاساژ خواجه نوری‌واقع در آخر لاله زار نو نرسیده بشاه رضا اجاره داده می شود طالبین در محل بساختمان خواجه نوری ویابه تلفن ۳۷۶۰۴ مراجعه نمایند .
۱ـ۲ آ ـ۳۷۴۳

آپارتمان های ۴ـ۶ـ۸ اطاقی
در تجریش برچهارراه مشرف بباغ اجاره داده می شود تلفن ۸۵۱۳۹۹
۱ـ۱۰ آ ـ۳۸۷۱

برای اجاره
آپارتمان طبقه اول چهار اطاقه و پنج اطاقه با سرویس کامل جهت دو خانواده اروپائی مورد نیاز است تلفن های ۶۲۹۶۴و ۴۹۷۳۹ مراجعه‌فرمائید
آ ـ۴۳۱۶

خانه اجاره در تهران پارس
دارای‌سه اطاق ـ هال ـ آشپزخانه حمام ـگاراژ بتلفن ۹۱۱۰۴۳ مراجعه فرمائید .

سه دستگاه آپارتمان مجهز
واقع در خیابان کوشك کوچه مهنا جنب نفتی کاشی ۷۶ اجاره داده میشود .
طالبین به نشانی فوق مراجعه نمایند .
۱ـ۵ آ ـ۴۵۱۲

قابل توجه بنگاه های دولتی و ملی وخارجی
خانه ۳هزارمتر ۲۵اطاق‌سالنهای وسیع وسه نبش خانه دیگی ۷۰۰ متر ۱۱ اطاق باتمام لوازم خیابان زاهد مقابل بلوار چهارصد دستگاه باغ مسکونی عالی در شمیران به اجاره واگذار میشود تلفنهای۴۴۶۹۵ و۲۲۳۶۱ مراجعه شود .
۱ـ۲ آ ـ۴۰۹۵

یك باب خانه سه طبقه
دارای ده اطاق بالوازم کامل آن با تلفن و برق اول خیابان نصرت شرقی جنب دانشگاه اجاره داده‌میشود به بازرگانی‌جم یا تلفن۴۱۴۹۹ خیابان امیرآباد مراجعه فرمائید .
۱ـ۲ آ ـ۴۴۶۴

بفروش میرسد

برای فروش
۱ـویلای مدرن دوطبقه‌و۳هزار متر فضای مشجر در تهران
۲ـ خانه کوچك مدرن ۵ اطاقه با شوفاژ و سرویس اروپائی در شهر
لطفا با موسسه خانه سیاح۴۱۷۴۷ تماس بگیرید . آ ـ۴۰۰۳ ۱ـ۳

یکباب خانه بمساحت ۱۳۰
مجهز بتمام وسائل ۵ اطاق باضافه زیر زمین بزرك قابل سکونت برق ساعتی شهرداری و آب لوله کشی و تلفن واقع در زیر بلوار خیابان‌صبا شمالی کوی کیابلاك ۱۵۲ بواسطه انتقال و مسافرت مقطوعا ۱۳۰ هزار تومان طالبین از ساعت ۱۱الی ۵ بعداز ظهر به تلفن های ۶۷۳۷۳ و۶۱۸۱۶ مذاکره فرمایند ۱ـ۴ آ ـ۳۹۷۹

چند مغازه در اسلامبول
بسیار بزرك مخصوص فروشگاه جادار به تلفن ۶۴۰۳۴ مراجعه‌فرمائید.
۱ـ۲ آ ـ۴۰۲۷

چند سهام زمین فرحزاد
۲۷۰۰۰متری برای فروش به تلفن ۶۴۰۳۴ . ۸ـ۱ آ ـ۴۰۲۷

زمین فروشی در شمیران
قطعات ۳۰۰و ۷۰۰ و ۱۰۰۰ و ۲۰۰۰ متری در بهترین نقطه‌شمیران بدون واسطه بفروش میرسد به‌تلفن ۲۲۹۸۹ مراجعه فرمائید .
۱ـ۳ آ ـ۳۵۷۷

یك باب ویلا نوساز و مدرن
دو طبقه مساحت زیر بنا ۴۵۰ متر دارای ۸ اطاق و سرویس کامل در محوطه ۷۰۰ متر واقع دردروس‌خیابان احتشامیه دارای‌برق و تلفن و آب‌نقدا بمبلغ ۳۶۰۰۰۰۰ ریال بفروش میرسد طالبین همه وقت به تلفن‌های ۲۱۵۱۱و ۶۹۷۲۳ و بعد از ظهر ها از ۴ الی ۸ به ۷۰۷۵۰ رجوع فرمایند
۱ـ۲ آ ـ۳۹۱۹

خانه باقساط طویل
یکدستگاه خانه نو سازدارای‌برق، تلفن ، آب لوله‌کشی نزدیك بسه خیابان مرکزی‌شهر(سعدی ـ کاخ ـ برق) بنقد و اقساط بفروش میرسد. بتهران آژانس سعدی شمالی‌شماره ۱۴۵ تلفن ۳۹۴۱۴ مراجعه شود.
تهران آژانس درخدمت شما

فروش خانه
یك باب خانه بمساحت ۱۵۰ متر سه نبش بر خیابان ده متری دارای پنج اطاق با برق وآب‌وتلفون بقیمت‌مناسب فروخته میشود :خیابان دانشگاه بیست متری دوم سه‌راه خوشبختی خیابان مفتاح شماره ۲۳ تلفن۶۵۱۵۳
۱ـ۲ آ ـ۴۰۹۱

خانه فروشی در بهترین نقطه نیاوران
دارای نه اطاق . حمام. آشپزخانه. گاراژ . استخر شنا . چاه آب و آب جاری .برق‌ده آمپر شهرداری‌بمساحت ۸۷۰ متر مربع با تراس های بسیار خوش منظر. بقیمت مناسب بفروش میرسد . طالبین به آقای محمد قره‌گزلو تلفن ۸۵۲۰۹۴ مراجعه فرمایند ۱ـ۳ آ ـ۴۱۰۹

چند قطعه زمین برخیابان
تخت طاوس که چهل متر تثبیت‌شده بایکدستگاه ساختمان سه مترخیزیبا واقع در روی تپه باغ صبا ومشرف بتمام شهر بفروش میرسد طالبین بتلفن شماره های ۷۰۴۴۷و ۷۰۴۴. مراجعه نمایند .
۱ـ۸ آ ـ۳۶۸۶

برجاده تهران نوزمین
۴۲۰ متر روبروی فرودگاه موجود است تلفن ۳۲۱۰۵
۱ـ۳ آ ـ۴۴۰۴

رستورانهای خانوادگی

رستوران ژاله مخصوص‌خانواده‌ها است دارای چلوکباب مطبوع وسایر اغذیه متنوع و لذید ایرانی ، فرنگی اول لاله زار نو جنب سینما متروپل تلفن ۳۳۳۳۱ ناهار کامل ۵۵ ریال

مستاجرین محترم مستغلات
یکهزار آپارتمان و منزل خالی موجود داریم بدون دریافت کمیسیون اجاره میدهیم فوزیه خیابان همایون کاشی ۲۵۶ ، آژانس تهیه مسکن تلفن ۳۹۹۵۳ آ ـ۲۷۴۲ ۱ـ۲۴

آپارتمان های چهار اشکوبه
واقع درخیابان پهلوی نرسیده به دوراه یوسف آباد اول کوی بوعلی سینا پلاك ۶که هر طبقه دارای چهار اطاق با برق آشپزخانه حمام و باوان‌و دیوترم باوسائل مجهز یکجا یا هر طبقه مقطوع ماهی هشتصد تومان به اجاره واگذار میشود طالبین بمحل مذکور مراجعه فرمایند .
۱ـ۲ آ ـ۳۶۲۹

مستغلات

تهران پارس ـ نارمك ـ تهران‌نو ـ نیروی هوائی ـ وحیدیه
برای خرید و فروش نقد و اقساط زمین ـ خانه و هرگونه
معاوضه ببازرگانی امینی
اول سی متری نارمك
تلفن ۹۱۰۰۹۰ مراجعه فرمائید
۱ـ۲۶ آ ـ۱۶۴۱

آژانس معاملاتی پارس
پل چوبی تلفن ۳۲۰۱۵
۱ـ۲۴ آ ـ۳۵۷۲

قطعه کوچك زمین تهران پارس
نقد و اقساط موجود است پل چوبی تلفن ۳۲۰۱۵
۱ـ۲ آ ـ۴۱۰۸

تهران توریست برای سکونت
خارجیان ویلا، خانه دربست آپارتمان در شهر و شمیرانات اجاره می کند تلفن ۶۶۳۹۷
۱ـ۹ آ ـ۳۷۹۶

زمین ـمسکن ـ خانه اجاری
زمین ومسکن برای خرید ومعاوضه وخانه اجاری درهر نقطه از تهران و شمیرانات خواسته باشید تهران آژانس دراختیار شما میگذارد .
تهران آژانس خیابان سعدی شمالی شماره ۱۴۵ تلفن ۳۹۴۱۴
تهران آژانس درخدمت شما
۱ـ۲۴ آ ـ۲۸۲۲

اراضی تهران پارس
نارمك تهران نو خریداریم بتلفن ۹۱۸۵۲ مراجعه شود .
۱ـ۱۵ آ ـ۲۷۵۰

خانه های ارزان وقسطی
برای خرید خانه های ارزان در تهران پارس نقد یا با ۱ قساط بشرکت سهامی پلدشت خیابان ویلا شماره ۶۲تلفن ۴۰۶۲۰ مراجعه فرمائید .
۱ـ۶ آ ـ۴۱۲۰

تسطیح زمین با تراکتور
برای تسطیح انواع زمین های شهری و زراعتی و کار های مشابه آن بوسیله تراکتور های قوی باقیمت و شرایط مناسب‌بتلفن ۴۲۲۶۰مراجعه فرمائید .
۱ـ۶ آ ـ۴۱۲

دفتر رضوان
بحیاط و آپارتمان جهت اجاره نیازمند است بتلفن ۳۴۶۸۷ مراجعه فرمائید .
۱ـ۷ آ ـ۳۱۳۴

نقشه ساختمان
فراز نو تلفن ۳۰۲۶۰۱
۱ـ۲۴ آ ـ۳۲۴۲

موسسه خانه سیاح به تعدادی
ویلاهای مدرن برای سکونت خارجیان نیازمند است .
تلفن ۴۱۷۴۷
۱ـ۱۰ آ ـ۴۰۰۱

بازرگانی رضوان
باطلاع مستاجرین محترم ایرانی و خارجی و موسسات میرساند درتمام نقاط شهر و شمیرانات حیاط‌وآپارتمان بزرك و کوچك جهت اجاره موجوددارد تلفن ۳۴۶۸۷
۱ـ۱۰ آ ـ۴۳۲۶

برای اجاره
۱ـسه سالن بزرك باسردخانه مجهز و سه کوره ودیك آماده برای کارخانجات مواد غذائی وزمین مورد احتیاج در جاده سلطنت آباد .
۲ـیك دستگاه ساختمان مشتمل بر ۱۵ اطاق و ۲۷۰۰ متر عرض با کلیه لوازم و سرویس کامل مناسب برای سفارت خانه هاودوائر دولتی.
۳ـیکدستگاه ساختمان ۸ طبقه باآسانسور ۵باب مغازه در خیابان شاه مناسب بـرای ادارات دولتـی
۴ـیك ساختمان ۵طبقه در بهترین نقطه وخیابان شمیران‌و تجریش‌طالبین برای کسب اطلاعات بیشتر بتهران آژانس خیابان سعدی شمالی شماره ۱۴۵ تلفن ۳۹۴۱۴ مراجعه فرمائید .
تهران آژانس درخدمت شما

خودنویس منبلان
MONT BLANC
معروفترین قلم خودنویس جهان

احتیاجات زندگی

کیف‌های زنانه
مرکز انواع کیف های زنانه ـلوازم آرایش ، رنگ مو و شامپوی رنگین پلی کالر ـ ناخن مصنوعی ، دستکش جوراب ـ کلاه بچه گانه خارجی ـ انواع عطریات و ادوکلن
فروشگاه منصور چهار راه یوسف آباد .
۱ـ۲۴ آ ـ۲۷۶۶

پخش آبلیموی جهانلوست
چهارراه سرچشمه تلفن ۳۰۸۵۴
۱ـ۲۴ آ ـ۲۷۵۴

قنادی فرد میهن
همه‌گونه سفارشات انواع‌شکلات و آب نبات از شهرستانها‌قبول‌میشود. گلوبندك جنب وزارت بهداری تلفن ۵۰۲۲۴
۱ـ۲۴ آ ـ۳۵۷۰

مژده
حصیر فروشی باستانی
نشانی خیابان ژاله مابین ایستگاه مسجد و بیمارستان شفا حصیردرجه یك متری ۲۸ ریال .
۱ـ۴ آ ـ۴۱۳۳

قنادی گلستان
بالای عزیزخان تلفن ۶۶۶۲۹
۱ـ۲۶ آ ـ۴۴۰۶

روزهای جمعه
مکمل گردش شما فقط جوجه کباب است. فروشگاه کشور طیور سه‌راه امین‌حضور .
آ ـ۴۴۰۲

فرآورده‌های موسسه ویتا مرغ
تخم مرغ برای جوجه کشی ،جوجه های یکروزه داخلی و خارجی ، انواع داروهای پیشگیری و معالج خوراك بخصوص پرورش جوجه
سعدی شمالی شماره ۱۰۹ تلفن ۳۰۲۴۸۰
۱ـ۲ آ ـ۴۴۰۰

واگذار میشود

یك باب مغازه بزرك
در لاله‌زارنو چهارراه کنت واگذارمی شود ببازرگانی رضوان تلفن۳۴۶۸۷ مراجعه شود .
۱ـ۳ آ ـ۴۰۰۴

سه باب مغازه واقع درخیابان
ناصر خسرو پاساژ احیاء طبقه پائین بابرق سه فاز واگذار میشود تلفن ۳۲۴۹۶
آ ـ۴۴۲۴

بعلت مسافرت دو باب مغازه
با آشپزخانه در سر پل‌تجریش‌واگذار می شود به تلفن ۶۸۹۸۷ مراجعه نمائید .
۱ـ۵ آ ـ۱۷۱۲

خیابان نادری مقابل سفارت
۲ دستگاه آپارتمان ۵ اطاقه و ۲ اطاق طبقه دوم که برای‌نمایشگاه شرکت یا فروشگاه مناسب میباشد باتمام لوازم واگذار میشود.
۲ـ۷ آ ـ۳۰۶۰

مد و آرایش

سالن آرایش افسر
دیپلمه اورآل پاریس ـ میلان ـ میزآمپلی ـ رنگ مو ـ توالت عروس شاه چهار راه باستان تلفن۴۵۸۰۹
۱ـ۲۴ آ ـ۲۹۵۴

سالن آرایش لادن
بامجهز ترین وسائل خیابان‌پهلوی مقابل سوپرمارکت
۱ـ۲۴ آ ـ۲۷۵۲

سالن زیبائی مینو
ایرانشهر شمالی کوی ایرانشهر کاشی ۹ تلفن ۶۱۴۸۴
۱ـ۲۴ آ ـ۲۷۶۴

سالن آرایش آلبا
آرایش موزیر نظر متخصصین ایتالیائی توالت عروس‌وسیله‌متخصص دیپلمه پاریس میدان فردوسی تلفن ۴۶۷۸۵
۱ـ۲۴ آ ـ۲۷۴۸

معاوضه میشود

مستغلات ۲۰۰متری
بهترین نقطه نزدیك تخت جمشید با سه هزار تومان اجاره به قیمت خیلی ارزان نقدی یا معاوضه معامله میشود شاهرضا روبروی سینما رویال آژانس رایت تلفن ۳۱۸۵۲ و۳۲۹۷۱
۱ـ۵ آ ـ۲۹۲۹

آموزشگاه‌های فرهنگی

کلاسهای انگلیسی فخر رازی
برای کمك باشخاصیکه تا بحال موفق‌به ثبت نام نشده اند نام‌نویسی تا ۲۰ اردیبهشت ادامه داردوبلافاصله از داوطلبان امتحان قوه بعمل خواهد آمد . آدرس ـ شاهرضاروبروی‌لاله‌زار نو دبیرستان فخر رازی
۱ـ۲ آ ـ۴۱۳۶

انجمن فرهنگی همایون
تقویت دروس سیکل اول ودوم ـ کلاس موسیقی ـ نقاشی (آرشیتکت) تهران نو چهارراه سعدی تلفن ۹۱۱۱۶۰

کلاسهای متوسطه‌ماشین‌نویسی کنکور
فرانسه المانی . انگلیسی در **مؤسسه آموزش زبان**
چهارراه یوسف‌آباد .جنب بانك ایرانیان پلاك ۹۴ صندوق پستی‌شماره ۲۵۷۵

گروه فرهنگی بابکن سوکیاس
کتابهای شکسپیر و آکسفردهای جدید ودایرکت تدریس‌میشود منظور تقویت در گرامرو مخصوصا مکالمه میباشد .
لالەزار نوبالای چهارراه کنت .
۱ـ۱۵ آ ـ۲۷۴۴

دفاتر اسناد رسمی

دفتر اسناد رسمی ۱۷۵
سید عبدالعلی واحدی
خیابان خواجه نظام الملك نبش ده متری ارامنه تلفن ۷۰۵۴۳
۱ـ۲۴ آ ـ۲۹۶۶

دفتر خانه رسمی ۱۳۹ عاصم
شاهرضا ، نزدیك میدان شهناز تلفن ۳۵۸۳۴ و ۳۰۳۷۰۳
۱ـ۲۴ ۱ـ۳۹۳۶

دفترداری دوبل
دوره جدید کلاسهای دفتر داری دوبل زیر نظر آقای‌اعتمادیه‌متخصص معروف حسابداری تشکیل میشود حسابداران متخصص ما اکنون در بسیاری از شرکت ها و موسسات با حقوق مکفی مشغول کارند قبلا نام نویسی کنید .
کاخ دانش
نادری ـنرسیده بچهارراه اسلامبول

کلاس تلویزیون
دوره جدید کلاس رادیو تلویزیون با استفاده از کاملترین لابراتوار و لوازم زیر نظر استادان فارغ‌التحصیل از آمریکا در کاخ دانش تشکیل میشود . در این کلاس شرکت کنید و بلافاصله‌در یکی از موسسات بزرك مشغول کار شوید .
کاخ دانش
نادری ـنرسیده بچهارراه اسلامبول
آ ـ۴۴۲۰

تدریس رادیو و تلویزیون
تدریس علمی و عملی رادیو و تلویزیون و همچنین دوره فنی وکار آموزی آن شروع شد .
داوطلبان می‌توانند برای ثبت نام بدفتر کانون فرهنگی داراب لاله‌زارنو بین چهارراه کوشك و شاهرضاشماره ۶۹ مراجعه فرمایند .
۱ـ۱۰ آ ـ۴۳۹۸

پول موجود است

پول پول پول
هرمبلغ بخواهید موجود
دفتر معاملات پول
شاهرضا مقابل کافه‌شهرداری
تلفن ۴۲۵۱۲
۱ـ۱۰ آآ ـ۲۴۴۳

چندین فقره پول
شرطی دربرابر املاك شمال شاهرضا با تضمین درسند وشخص و سود خوب مورد نیازاست شاهرضا ـ روبروی سینما رویال آژانس رایت تلفن ۳۱۸۵۳ ـ ۳۲۹۷۱
۱ـ۱۵ آ ـ ۲۹۳۱

پول درمقابل مبیع معتبر
هر مقدار پول در مقابل مبیع معتبر پرداخت میشود .
تهران آژانس سعدی شمالی‌شماره ۱۴۵ تلفن ۳۹۴۱۴
تهران آژانس .در خدمت شما
آ ـ۴۳۰۲

آموزشگاههای فنی

برای اولین مرتبه یك آموزشگاه تدریس آرایش گیسو بنام

آنتونیو
تحت‌نظر بانوی متخصص آلمانی و دیپلمه پاریس در ایران تاسیس شد برای نام نویسی همه روزه به‌انتهای خیابان ایرانشهر کوی نقوی کاشی ۳۶ مراجعه فرمائید .

بنفش
برای رنك آمیزی‌ساختمانهای خود از تجهیزات وسیع ـقیمت مناسب و نظریات متخصصین تحصیل کرده شرکت دکوراسیون بنفش استفاده فرمائید .
خیابان شمیران عوارضی ـ ساختمان هدایت تلفن ۷۰۴۶۶
۱ـ۶ آ ـ۳۷۶۲

کلاس تعلیم آرایش مو
در سالن مدرن و مجهز مهتاب تحت‌نظر متخصصین دیپلمه اروپادایر است ملاقمندان از این فرصت بی نظیر استفاده نمایند . اسم نویسی همه روزه .
بوس انتهای خیابان ایرانشهر کامیار ـ کاشی ۳۶ تلفن ۶۳۷۸۱
۱ـ۱۵ آ ـ۳۸۲۸۵

آموزشگاه خیاطی مجد
بالامتیاز رسمی وزارت فرهنك باداشتن سابقه علمی وعملی خیاطی و انواع دوخت. برش گلسازی وکارهای دستی باتازه ترین متدها باسانی‌بشما میاموزد نشانی ـمختاری شاهپور نرسیده بکوچه حسین‌زاده
۱ـ۵ آ ـ۳۶۸۳

رادیو تلویزیون مامبو
اولین متخصص تعمیر تلویزیون درایران همیشه باوسائل کافی که‌در دست دارد برای تعمیر تلویزیون‌و رادیوگرام وهمچنین آماده تعمیر و نصب رادیو اتومبیل و رادیو ترانزیستوری میباشد .
خیابان اکباتان سرای وزارتفرهنك تلفن ۳۳۳۰۷

ماشین نویسی
از آموزشگاه جدید ومدرن‌بیژن دیدن کنید میدان ژاله جنب پمپ ـ بنزین تلفن ۳۸۵۳۰
۱ـ۲۴ آ ـ۲۷۴۰ ۲

دفترفنی مهندس خسرو شیرزاد
برای مشاوره در انتخاب انواع‌آجر یامواد نسوز و همچنین اجرای چیدن کوره های ذوب یاهرنوع کوره‌حرارتی دیگر همه روزه‌بین ساعت ۴تا۷ بعد از ظهر بدفتر فنی مهندس خسرو شیرزاد مراجعه فرمائید .
نشانی‌جاده‌پهلوی .بالاتراز تلویزیون تلفن۸۲۲۶۹۶

دفترفنی مهندس خسرو شیرزاد
برا ی‌انجام مشاوره و تهیه طرح درزمینه توزیع آب وتهیه برق در ساختمان دهات آماده میباشد .ساعات پذیرائی از ۴ تا۷ بعد از ظهر خواهد بود .
نشانی‌جاده‌پهلوی .بالاتراز تلویزیون تلفن۸۲۲۶۹۶

دفترفنی مهندس خسرو شیرزاد
درمورد تهیه طرح و نظارت یا اجرای هرنوع فونداسیون ماشین آلات وکوره های مختلف‌بشماراهنمائی میکند .ساعات کار همه روزه از۴ تا۷ بعد از ظهر
نشانی‌جاده‌پهلوی .بالاتراز تلویزیون تلفن۸۲۲۶۹۶

دفترفنی مهندس خسرو شیرزاد
برای انجام مشاوره در زمینه‌تهیه آب و توزیع آب استفاده اقتصادی‌از آب درساختمان و کارخانجات و دهات واجرای هریك از موارد فوق آماده است .
نشانی‌جاده‌پهلوی .بالاتراز تلویزیون تلفن۸۲۲۶۹۶
ساعات کار از ۴ تا۷ بعد از ظهر خواهدبود .

بذرافشان نظامی

راهنمای پزشکی اطلاعات

دکتر محمدرضا مسدد
رزیدنت سابق بیمارستانهای‌امریکا درمان قطعی‌بیماری های‌مقاربتی‌دروازه‌دولت روبروی ساختمان فیات تلفن ۳۰۲۵۴۸ـ پذیرائی عصرها از ساعت ۵الی ۸بعداز ظهر .

دکتر عباس نیك‌نژاد
متخصص ازدانشگاه پاریس در بیماریهای معده ـ روده ـ کبد ـ لوزالمعده درمان بواسیر بدون عمل فیستول‌ـفیسور بامعد مولر دروازه شمیران خیابان گرامی

دکتر ابوالحسن خلوتی
جراح دندان پزشك
پیوند دندان
سه‌راه شاه تلفن ۶۲۰۰۰

دکتر دانشگر
امراض مقاربتی و جلدی وسوزاك تازمو کهنه وزمهرمتات امراض زنانه‌و نازائی خیابان سپه مقابل پستخانه‌تلفن ۳۰۲۴۱۶

دکتر مرتضی شریفی
متخصص امراض داخلی ـ قلب‌وعروق از دانشگاه پاریس خیابان استخر حسن آباد ـکوی خواجو شماره ۶تلفن ۴۹۷۴۸ .پذیرائی ۵تا ۸ عصر

پلی کلینیك
دکتر مجاهدی
دکتر صدیقی
رزیدنت سابق‌بیمارستانهای‌آمریکا بیماریهای داخلی اطفال مقاربتی‌ترك تریاك وسایر مواد مخدره ترك‌الکل مجهز به‌دستگاههای رادیوسکپی‌نروسل ترابی (بخورینی سیلین‌وغیره)دیاترمی پذیرائی بعداز ظهر هاو ایام تعطیل وشبها تا صبح خیابان شاه روبروی مسجد سجاد شماره تلفن۴۹۵۲۶

کلینیك قلب ، ریه
پروفسور نجات
شاهرضا کوچه مقابل‌بیمارستان زنان تلفن ۷۲۷۶۵

دکتر درطب پولوسا
متخصص بیماریهای مقاربتی ـ مجاری ادرار ـ تناسلی ـ امراض‌زنانه و نازائی ـ خیابان فردوسی بالا کوچه صادق پذیرائی ۹تا۱۲ ـ ۵تا۸ تلفن ۴۶۵۸۹

دکتر منصور وزیری
متخصص بیماریهای پوست وآمیزشی از دانشکده پزشکی پاریس پذیرائی بعداز ظهرها تلفن ۷۱۹۹۷ اول تخت جمشید از خیابان شمیران
۱ـ۲۲ ۱ـ۴۴۰۸

دکتر معانی
امراض مقاربتی مجاری و ادرار معالجه سوزاك‌تازه‌و کهنه‌ـورم‌پروستات وسستی و ناتوانی ـضیق‌مجرا امراض زنانه خیابان فردوسی‌مقابل بانك ملی مرکز .

دکتر رحمانی
متخصص امراض اعصاب و روح ازدانشگاه لندن‌خیابان پهلوی بالاتر از چهار راه امیراکرم تلفن۴۵۱۱۴ پذیرائی صبح‌و عصر .

دکتر محمدعلی بینا
امراض داخلی ـمجاری ادرارو‌تناسلی خیابان خواجه نظام الملك ـ ده‌متری ارامنه

دکتر احمد هوشمند ـجراحی‌عمومی
کوچه بیمارستان‌وزیری خیابان پهلوی پذیرائی ۴ـ۷ بعد از ظهر

برای جلوگیری قطعی از بیماری
فلج کودکان
و سایر بیماریهای واگیردار به :
واکسیناسیون پاستور
دروازه دولت نبش روزولت شاهرضا تلفن ۶۹۷۴.
مراجعه فرمائید

باپیدایش دستگاه جدید
پرکردن دندان بایك جلسه
مژده میدهیم

بخش دندانپزشکی خصوصی حکیم

امروز سری‌ششم مسابقه صد سئوالی اطلاعات جوانان باجوائز تی.بی.تی منتشر شد

با ارسال جوابها جوائز هنگفت‌ماکه از طرف شرکت مجهز تی.بی.تی تقدیم میشود انتظار شمارا میکشند . اتومبیل سواری‌مدل۶۱ پژو ـ یخچال‌لئونارد ـ تلویزیون رادیوگرام ـ رادیو ـ دوچرخه‌راج ـ دیك‌زودپز و اطو برقی جوائز این مسابقه بیسابقه است .
امروز مجله اطلاعات جوانان را فراموش نفرمائید

ساعات کار بانك اقتصادی ایران

از روز شنبه ۱۶ اردیبهشت تا اول مهر ۱۳۴۰ به شرح زیر خواهد بود .
دوائر بانك از ۷ صبح تا ۱۳ باجه ها ۷و ربع صبح تا ۱۲ وربع پنجشنبه ها .
دوائر بانك از ۷ صبح تا ۱۲ نیم باجه ها از ۷و ربع صبح تا۱۱ونیم باجه های عصر از ۵ تا ۷ بعد از ظهر .
آ ـ ۴۳۳۸ بانك اقتصادی ایران

صاحبان ساختمان

اگر موزائیك های ساختمان شما کثیف شده ویا در موقع‌فرش کردن بالاو پائین پیدا کرده هیچ نگران نباشید با ماشین مخصوص بزرك موزائیك یاتوارتن را صاف نموده و پالیش می نماید به تلفن شماره ۷۱۸۱۹ و ۶۹۰۵۸ یا ۶۹۷۹۳ اطلاع دهید ۱ـ۲ آ ـ ۴۴۷۶

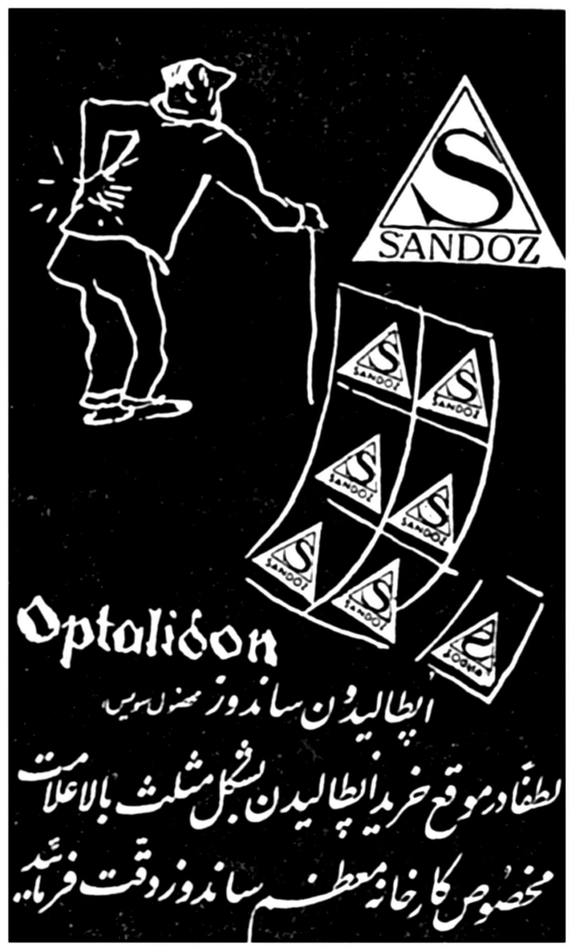

گله دوستانه :

در قضاوت عجله مکن:

۱ روز دیگر

آقای با شخصیت ۱

حق با شماست آدم سرسام میگیرد

فاکوپا

درجیب آقا و در کیف هرخانم باشخصیتی پیدا میشود

آ ـ ۴۴۳۲

اطلاعیه

شرکت سهامی کیم

قابل توجه مصرف کنندگان بستنی کیم

چون اخیرا مشاهده شده‌که بعضی‌از فروشندگان از پاکت وجعبه‌های خالی بستنی‌کیم سوءاستفاده‌میکنند بدینوسیله باطلاع‌میرساندچنانچه این‌عمل تکرارشود متخلفین طبق قانون تعقیب خواهند شد .
ونیز از مصرف‌کنندگان عزیز تقاضا میشود در موقع خرید بستنی‌کیم به‌کودکان خود توصیه کنندکه به محتوی پاکت و یا جعبه توجه‌کنند تا محصول دیگری بنام کیم بدست فرزندان شما ندهند .
شرکت سهامی کیم

آ ـ ۴۴۲۸ آگهی‌مودت

آگهی تغییر بعضی از مواد اساسنامه و انتخاب هیئت مدیره و بازرسان حساب شرکت سهامی بی . اف . گودریچ ایران

طبق نامه شماره ۴۴۷۰ ـ ۶ر۲ر۴۰ شرکت سهامی بی . اف . گودریچ ایران به پیوست صورت جلسه مجمع عمومی عادی سالیانه و مجمع عمومی فوق العاده مورخ ۲ اردیبهشت ماه ۱۳۴۰ آقایان مهندس خلیل طالقانی و عبداله حریری و ارویل ارل ایزنبورك و و . سی . گولیك و دونالد ف . رس به سمت اعضاء هیئت مدیره شرکت برای مدت سه سال انتخاب گردیدند و نیز آقایان سعید حریری و دکتر هرمز فروحی به سمت بازرسان حساب شرکت برای مدت یکسال انتخاب شدند و مواد ۱۲ ـ ۱۴ ـ ۱۶ و ۱۸ اساسنامه نیز اصلاح شده است . و برابر صورت جلسه هیئت مدیره مورخه دوم اردیبهشت ماه ۱۳۴۰ آقای مهندس خلیل طالقانی به سمت رئیس هیئت مدیره وآقای عبداله حریری به سمت نایب رئیس هیئت مدیره و آقای ارویل‌ارل ایزنبورك به سمت مدیر عامل و آقای وسی . گولیك به سمت عضو هیئت مدیره و آقای دونالد ف . رس . به سمت خزانه‌دار شرکت انتخاب شدند و کلیه اسناد ومدارك تعهد آور شرکت باید دارای امضای رئیس و یا نایب رئیس هیئت مدیره یا یکی از نمایندگان آنها باتفاق امضای مدیر عامل شرکت یا نماینده او باشد . مدیر عامل شرکت یا نماینده او سایر مکاتبات وبه تنهائی از طرف شرکت امضاء خواهند نمود . چکها و اسناد بهادار که مبلغ هر یك از آنها از پانصد هزار ریال تجاوز نکند ممکن است بامضای مدیر عامل یا نماینده او باتفاق شخص یا اشخاصی که از طرف هیئت مدیره تعیین می شوند صادر شوند مراتب طبق ماده ۲۰۰ قانون تجارت به ثبت رسیده و برای‌اطلاع عموم در روزنامه رسمی کشور و یکی از جراید کثیرالانتشار یومیه آگهی می شود .
رئیس اداره ثبت شرکت ها و علائم تجارتی و اختراعات . مهدی نراقی
آ ـ ۴۱۳۷

روزنامه سیاسی وانتقادی خدنك

همه هفته روزهای شنبه درسراسر کشور منتشر میشود

آگهی دعوت صاحبان سهام

بدین وسیله از صاحبان سهام شرکت سهامی ریسندگی و بافندگی خوزستان دعوت می شود که برای تشکیل مجمع عمومی عادی سالیانه شرکت در ساعت ۵ بعد از ظهر روز شنبه ۳۰ اردیبهشت ماه ۱۳۴۰ در محل دفتر شرکت حضور بهمرسانند .

دستور جلسه

۱ـ استماع گزارش مدیران و بازرسان .
۲ـ ملاحظه و تصویب ترازنامه سال ۱۳۳۹.
۳ـ تجدید انتخاب هیئت مدیره .
۴ـ تجدید انتخاب هیئت بازرسین .

آ ـ ۴۴۵۰ ۱ـ۲ شرکت سهامی ریسندگی وبافندگی خوزستان

بازدید تجار ووابسته‌های بازرگانی خارجی ازمؤسسه استاندارد

بازرگانان ووابسته های بازرگانی سفارتخانه‌های خارجی هنگام بازدید موسسه استاندارد

عصردیروز آقای دکتر پورهمایون وزیر بازرگانی و آقای سناتور علی وکیلی رئیس اطاق بازرگانی تهران واعضای دیگر اطاق و جمعی از تجار ووابسته‌های بازرگانی سفارت‌خانه های‌خارجی‌درتهران‌ازموسسه‌استاندارد بازدید نمودند

قبل از بازدید گزارشی از وضع موسسه استاندارد باطلاع مدعوین رسید و آقای دکتر خرسند رئیس موسسه استاندارد طی گزارش‌خود گفت موسسه استاندارد برای تعیین مشخصات ومعایب انواع خشکبار ـ سنگهای معدنی ـ چرم ـپوست ـ دانه های روغنی ـ کتیرا ـ پشم ـ زیره ـبرنج و بطور کلی کلیه‌کالا هائیکه دارای ارزش صادراتی قابل توجهی میباشد آماده است و علاوه برآن درسال جاری نیز برای تهیه استاندارد خرما و اجرای طرح علامت گذاری مصنوعات ساخته شده ازفلزات قیمتی ـبرنامه‌ای دردست اجرادارند

دبیری بضرب گلوله بقتل رسید

بقیه از صفحه اول

نظر است که بیم دارند هرگونه اظهار نظری در این مورد موجب خنثی شدن اقدامات و فعالیتهای ماموران در پیدا کردن عوامل قتل گردد مقامات انتظامی کوشش دارند که عوامل اصلی این قتل هرچه زودتر شناخته شده وبمجازات رسند .

مقام مطلع مورد بحث سپس به اظهارات خود ادامه داد :

ماموربن انتظامی اطمینان دارند که افراد پلیس در تظاهرات‌دیروز هنگامی که مورد حمله تظاهر کنندگان وسنگ پرانیهای آنان‌قرار گرفته‌اند ، بمنظور متفرق ساختن آنها چند تیر شلیک کرده‌اند .این مقام بعد متذکر شد همانطور که همه میدانند ماموربن انتظامی هیچ وقت چاقو با خود حمل نمیکنند.

بدیهی است که افراد طبقه شریف و منور الفکر معلم هم هرگز به‌حمل چاقو وچاقوکشی و امثال آن‌مبادرت نخواهند کرد .

مقام مورد بحث در پایان نتیجه گرفت : با آنچه گفته شد مسلم‌بنظر میرسد افراد اخلالگری که در حین تظاهرات باجتماع معلمین پیوسته‌اند دست بقتل و چاقوکشی زده‌اند تا احساسات تظاهرکنندگان را تحریک کنند و آنها را دستخوش هیجان‌سازند تا با استفاده از احساسات تحریک شده ،دامنه تظاهرات را به آشوب وبلوا بکشانند .

مقام مطلع اضافه کرد: بخصوص که‌مدرکی نیز در دست مقامات‌انتظامی هست که حکایت از این‌دارد که‌مقداری از افراد اخلالگر در جریانات دیروز اسلحه و چاقو باخود همراه داشته‌اند

در اعلامیه هائی که‌دیشب و امروز انتشار یافته اسامی سه مجروح‌اعلام گردیده‌است که طبق آن ، آقای غلامرضا احدیان (معلم دبستان‌تابان) آقای سیاوش باباوندی (دانش‌آموز) مجروح و بستری هستند . مجروح سوم در جریان تظاهرات دیروزآقای حمیدزمانی نام دارد که در اعلامیه‌های موردبحث شغل او ذکرنشده است .

در خبرگزاریهای خارجی

خبرنگاران خبرگزاریهای خارجی دیشب از تهران خبر قتل تاسف انگیز آقای دکتر عبدالحسین‌خانعلی وهمچنین مجروح شدن سه معلم‌را درخلال تظاهرات دیروز معلمین‌مخابره کرده‌اند .

در این گزارشها اشاره شده که برای پراکنده ساختن تظاهرکنندگان، ماموران انتظامی از اتومبیل های آب پاش آتش نشانی استفاده کردند و مجبورشدند بهوا تیراندازی کنند .

انعکاس وقایع دیروز در دانشگاه

وقایع دیروز در بین کلیه‌طبقات مختلف مردم در تهران‌وشهرستانها و بخصوص درمیان طبقات فرهنگی و دانشگاهی باتاسف و تاثر تلقی گردید .

این‌تاسف و تاثر تنها ا زجهت قتل دلخراش یك دبیر و جراحت چند معلم نیست ، بلکه بخصوص بیشتر از آن جهت است که‌اطمینان وجود دارد در جریان تظاهرات دیروز نه‌معلمین و نه‌دولت ومقامات انتظامی مایل نبودند که جریان‌به تیراندازی و قتل و پیش‌آمدن‌چنین صحنه‌های دلخراشی منجر گردد وماتاثر و تاسف شدیدخودرانسبت باین حادثه ابراز میداریم .

دردانشگاه

باانتشار خبر قتل‌دکتر ابوالحسن خانعلی که بقرار اظهار همکارانش دوره دکترا را در دانشکده معقول و منقول میگذرانده موجی ازتاسف و اندوه در بین دانشجویان‌دانشگاه تهران پیدا شد و بهمین لحاظ امروز بیشتر دانشجویان بعنوان اظهارهمدردی از رفتن بکلاس خودداری کردند .

درمسجداسکندری

خبرنگار ما گزارش میدهد که‌بعد از ظهر دیروز پس از وقوع حادثه، دکتر عبدالحسین خانعلی‌به بیمارستان بازرگانان منتقل میشود لیکن‌معالجات موثرواقع نشده ومجروح فوت‌میکند

دیشب عده‌ای ازبستگان و همکاران مقتول جنازه اورا از بیمارستان به مسجد اسکندری منتقل میکنند و در آنجا بامانت میگذارند .

تشییع جنازه

امروز برای تشییع جنازه مرحوم دکتر عبدالحسین خانعلی در برابر مسجد اسکندری اجتماع شد، گذشته ازفرهنگیان و معلمین بستگان مقتول دانشجویان وبانوان هم در تشییع جنازه شرکت کردند.

اجتماع امروز در برابر مسجد اسکندری با اطلاع‌قبلی برای تشییع جنازه بعمل آمد و تشییع کنندگان جنازه را از مسجد بیرون آوردند و در حالیکه جنازه را بروی دوش داشتند عازم میدان بهارستان شدند.

تشییع کنندگان از مسجداسکندری بطرف سه‌راه طرشت بحرکت‌درآمدند ودربین راه نیز عده زیادی به‌تشییع کنندگان ملحق شدند بطوریکه‌جمعیتی که‌در پشت جنازه حرکت میکرد در سه‌راه طرشت دوبرابر شده بود .

جنازه شادروان دکتر عبدالحسین خانعلی ازسه‌راه طرشت بجانب‌خیابان شاه حرکت داده شد و در اینمدت همچنان شماره تشییع کنندگان و جمعیت روبفزونی بود .

تشییع کنندگان دربرابر جنازه شعارهائی رانیز حرکت میدادند وطی این شعارها مجازات سریع مسببین واقعه دیروز خواسته‌شده بود. درطول خیابان شاه نیز ناطقین جمعیت‌همچنان دراین زمینه شعار میدادند .

تشییع کنندگان جنازه را پس‌از عبور ازطول خیابان شاه‌به‌مقابل میدان بهارستان آوردند ودرمیدان بهارستان نیزاز طرف اجتماع کنندگان شعارهائی داده شدو بحقانیت خواسته‌های طبقه معلم ولزوم تعقیب عاملین وقایع‌دیروز دراین شعارها اشاره گردید .

اجتماع کنندگان قبلا ازخیابانهای شاه، اسلامبول‌وشاه‌آباد گذشته‌بودند ودراین مسیر نیز دسته‌های دیگربرای تشییع‌جنازه به‌آنها ملحق شده بودند و بهمین جهت میدان بهارستان را پوشانیده بود .

جمعیت پس‌از شعارهائی که در میدان بهارستان تکرار وتاکید گردید عازم چهارراه سرچشمه شدو ازآنجا جنازه برای دفن دراین‌بابویه وسیله آمبولانس حمل گردید .

عده زیادی از اجتماع کنندگان‌نیز جنازه رادرجاده شهر ری‌مشایعت کردند

آخرین اطلاع حاکیست که‌بعداز ظهر امروز جنازه برای‌دفن به‌ابن‌بابویه رسیده است .

امروز اجتماعات معلمین ومراسم تشییع‌جنازه درنهایت نظم انجام‌گرفت

اطلاعات :

ما باردیگر تاسف و تاثرشدید خودرا از واقعه ناگوار و غم انگیز دیروز ابراز میداریم و بتمام‌همکاران اووطبقه شریف وارجمند معلم و همچنین بازماندگان و بستگان آن شادروان تسلیت میگوئیم

نمایشگاه بین‌المللی نیویورك گشایش‌یافت

ایران از جمله کشور های شرکت کننده در این نمایشگاه بازرگانی است

نمایشگاه بین المللی نیویورك امروز گشایش یافت ایران ازجمله کشورهائی است که‌دراین نمایشگاه شرکت کرده است .

در غرفه ایران قالی . مصنوعات خاتم کاری منسوجات‌وفرآورده‌های دباغی شده ایرانی ـ خشکبار ـ محصولات شیلات ودخانیات وچای ایران و کالاهای دیگر بمعرض تماشا گذاشته شده است .

غیر از ایران چهار کشور دیگر نیز در این نمایشگاه شرکت کرده‌اند و علاوه بر آن محصولات صنعتی سه هزار موسسه مختلف آماده‌شده است .

مقامات بازرگانی ایران اظهار میدارند که‌شرکت‌ایران‌درنمایشگاه مزبور از نظر توسعه صادرات ایران بامریکا مفید خواهد بود و کالاهای ایران بازارهای جدیدی در امریکا پیدا خواهد کرد. درحال حاضر صادرات ایران بامریکا یك هفتم واردات ایران از آن‌کشور است .

قهرمان شطرنج کشور

در مسابقات شطرنج بین‌المللی شوروی شرکت میکند

چندی قبل فدراسیون شطرنج شوروی از چند کشور آسیائی منجمله‌ایران دعوت‌بعمل آورد که‌در مسابقات شطرنج بین‌المللی که‌در عشق‌آباد اتحاد جماهیرشوروی انجام می‌پذیرد شرکت نمایند .فدراسیون شطرنج‌ایران بمنظور شرکت دراین مسابقه بین‌المللی یکدوره مسابقه انتخابی بین بهترین شطرنجبازان ایران ترتیب داد و تصمیم گرفت‌که قهرمان اول مسابقات انتخابی را به‌مسابقات شطرنج عشق‌آباد اعزام دارد .درمسابقه انتخابی آقای یوسف صفوت قهرمان شطرنج کشور باپیروزی برحریفان خود مقام اول مسابقات را بدست آوردواین قهرمان شطرنج در نیمه دوم اردیبهشت ماه برای شرکت در مسابقات بین‌المللی شطرنج عازم کشور شوروی (عشق‌آباد)خواهد شد .

باوجود انتشار آگهی فروش هنوز

کسی حاضر بخرید فروشگاه فردوسی نشده

آگهی فروش فروشگاه مجددا باشرایط‌سهلتر منتشر میشود

امروز اطلاع حاصل شد به‌علت آنکه هیچکس در مزایده‌فروشگاه فردوسی شرکت نکرده‌است‌وزارت دارائی تصمیم دارد مجددافروشگاه را باشرایط سهل‌تر به مزایده بگذارد . مزایده بعدی طوری خواهد بودکه سرمایه های خارجی هم بتوانند در خرید فروشگاه و بهره‌برداری از آن شرکت نمایند درمزایده‌قبلی جمع قیمت تاسیسات وسرقفلی وساختمان فروشگاه در حدود چهل میلیون تومان تعیین شده بود . درمزایده جدید نیز در کل قیمت‌تغییر محسوسی داده نخواهد شد فقط شرایط بهره ـ برداری و ترتیب پرداخت اقساط خرید سهل‌تر خواهد بود . اعلان مزایده در خارج‌از کشور هم‌منتشر میشود . تا سرمایه‌داران خارجی بتوانند راسا یابا مشارکت سرمایه داران داخلی برای بهره برداری و خرید آن اقدام کنند.

وضع فروشگاه

وضع فعلی فروشگاه کماکان تاتعیین تکلیف نهائی آن تغییری نخواهد کرد . فعلا فروشگاه توسط هیئت مدیره‌ای نگهداری‌می شود وتمام سهام آن متعلق بدولت است زیرا ۴۵ میلیون ریال بهای سهام آلمانی‌ها به‌آنها پرداخت‌شده است ودیگر حقی در فروشگاه فردوسی ندارند .

برای تعیین وضع آینده فروشگاه فعلا فقط طرح فروش آن مورد بررسی قرار گرفته است وتاروشن شدن وضع آن برای توسعه و یا محدودیت فروشگاه اقدامی بعمل نخواهد آمد.

ازامروز سازمان بیمه‌های اجتماعی کارگران باتشکیلات جدیدی شروع بکار میکند

امروز آقای پورشالچی مدیرکل مطالعات و بررسیهای سازمان بیمه های اجتماعی کارگران بخبرنگارما گفت :

از امروزسازمان بیمه‌های‌اجتماعی کارگران مطابق تشکیلات جدید سازمان شروع بکار کرد .

پنج اداره کل

در تشکیلات جدید پنج اداره کل در نظر گرفته شده که مدیر عامل سازمان بلاواسطه باپنج مدیر سروکار دارد در نتیجه حدودمنطقه نظارت بنحوی تنظیم شده است که بمدیر عامل سازمان فرصت‌بیشتری میدهد که در تنظیم خط مشی‌عمومی دستگاه خود مطالعه و بررسی‌نماید با اختیاراتیکه بمدیران ادارات پنجگانه فوق تفویض گردیده است هریك از مدیران در حوزه مربوطه مسئولیت حسن‌جریان امورو انجام وظائف و فعالیتهای مخصوص‌بخود را دارند .

پنج حوزه فعالیت

پنج حوزه فعالیت سازمان عبارتند از :مدیریت امور اداری ،مدیریت امور مالی‌مدیریت‌امور فنی،مدیریت امور مطالعات و بررسیها ؛ مدیریت امور بهداری

پنج مقام‌مزبور در حوزه خود مسئول هستند .

در این تقسیمات امکان هرگونه اصطکاك از بین رفته و در نتیجه هرمدیری میداندکه هرچه در حوزه مربوط باو انجام گیرد خوب یابد بدست او صورت گرفته و نسبت بنحو جریان بکار خود مورد تائید یا بازخواست قرار میگیردو مدیرسازمان نیز میتواند بنحو مطلوبی فعالیتهای مدیران راتطبیق کند و بین دستگاههای پنجگانه‌خود هم آهنگی ایجاد نماید .

یك محاکمه جالب وشنیدنی

مردی که‌موهایش‌را در راه مطالعه زنهاسفید کرده بود

بخاطر عمل کردن آخرین نتیجه مطالعات‌خود به ۶ ماه زندان محکوم شد

گاهی محاکمات‌دادگاه‌هارازهای مهم اجتماعی رافاش میکنند و طرز تفکر وعقده‌های روانی اشخاص را برملا میسازد . دیروز در جلسه‌علنی شعبه ۳۵دادگاه جنحه تهران یك محاکمه جالب از این قبیل انجام شد .

متهم مرد ۳۲ساله بنام مهدی است که شغل مناسبی دارد و درآمدش نیز کافی است .

او .درحالیکه لباس بسیار مرتبی به‌تن داشت درجلسه دادگاه حاضر شده‌بود . درمقابل‌اودختربچه ۸ ساله‌ای بنام زهرا که قدش نسبت به‌سنش بلند و لاغراندام بود و چشمانی درشت وبینی باریك و گردنی بلند داشت نشسته بود.

مهدی پس‌از اظهارات دادیار ناحیه ورئیس دادگاه شروع به صحبت کرد وگفت :

من همه‌چیز را اعتراف میکنم تا برای دادگاه هیچ نکته مبهمی‌وجود نداشته باشد . بزرگترین ناراحتی من وشاید اغلب مردها وجود زن بود. من بقدری درباره زن مطالعه کرده‌ام که مویم سفید شده است ولی باوجود این نتوانسته‌ام از مطالعات و تحقیقات‌خود نتیجه‌ای بگیرم و بهترین نتیجه‌ای که گرفتم همین محاکمه و سرانجام زندان بوده است .

موقعیکه به سن ۱۹ سالگی‌رسیدم چون درآمدم بیش‌از مخارجم بود احساس کردم که بزن احتیاج‌دارم وبهمین منظور بهرکس که‌میرسیدم میگفتم برایم زن پیدا کند من اصلادر آنموقع از حقیقت زندگی زناشوئی آگاه نبودم و بهمین جهت در ۲۰سالگی بایك‌دختر ۱۹ ساله ازدواج کردم . زندگی مافقط یك هفته خوب بود واز آن پس‌خانه ما بهصحنه زدوخورد مبدل شد .زن من بدون اجازه بیرون میرفت،زیاد ولخرجی میکرد، مرا مسخره‌مینمود وحرفهائی میزد که باعث تحریك حس انتقامجوئی من میگردید . هرچه نصیحتش میکردم بمغزش فرونمیرفت ، بهمین دلیل بزودی‌از زن بیزار شدم واورا طلاق دادم‌ولی درست یکهفته بعد باز بفکر زن‌ـ گرفتن افتادم این بار تصمیم‌گرفتم بایك زن که ازنزندگی اول خود سختی دیده ورنج کشیده وتجربه‌ای برای حفظ شوهر وخانه کسب کرده باشد ازدواج کنم .

فقط یك فرق داشت

من یکماه پس‌از جدائی باهمسر اولم بازن ۲۴ساله‌ای که قبلاازدواج کرده وطلاق‌گرفته بود ازدواج کردم . این زن درست مثل زن‌اول من بود بااین فرق که زن‌اولم از روی سادگی مرا آزار میداد ولی زن دوم از روی حساب وزرنگی مرافریب میداد .درغیاب من به گردش میرفت‌وپولم رابرای‌خودش جمع میکرد ودرست همان حرف های زن‌اولم راتکرار میکرد !

این‌بار نیز من مجبور شدم زنم راطلاق بدهم و این دو ازدواج‌وضع مالی وروحی مرابکلی مختل کردو بهمین علت درصدد مطالعه در باره جنس زن برآمدم وباهرمردی که مشورت کردم دیدم آنها نیز با همین‌مشکل روبرو هستند با این تفاوت که آنها طاقت می‌آورند و چیزی نمیگویند ولی من خیلی‌زود جامیخورم واز همسرم جدامیشوم .

نتیجه مطالعات من این بود

مهدی سپس گفت با مطالعات دقیقی که بعمل آوردم این‌بار با دختری ازدواج کردم وباواوبراصول مطالعاتم بنای زندگی را گذاشتم ولی این دفعه شکست خوردم و معتقد شدم که زنها دروغگویان نمره یکی هستند که هرچه می‌گویند و یافکر میکنند خلاف‌آنرا انجام میدهند !

من زن سوم خودرا نیز طلاق دادم ولی‌باز احساس کردم که بزن نیازمند هستم و فهمیدم که هیچ‌زنی جززن خود انسان نمیتواند او رااز زن‌بی‌نیاز کند.

چون در تحقیقات خودبی‌برده بودم که‌زنهای بلندقد وباریك اندام که دارای چشمانی درشت و بینی باریك وپیشانی وگردن بلند هستند از دیگران نجیب‌تروبهترند ودخترانی که اززمان طفولیت باشوهر آینده خود دریك خانواده بزرك شده ویا باهم ارتباط خانوادگی داشته‌باشند کمتر باهم اختلاف پیدا میکنند ،

بهمین دلیل تصمیم گرفتم از یك خانواده بسیار فقیر دخترخردسالی بااین مشخصات پیدا کنم و اورااز آن خانواده بگیرم و مدتها نزد خودم بزرك کنم و پس‌از اینکه او رادرست برای شوهرداری تربیت کردم بااو ازدواج کنم ولی‌بهر خانواده‌ای که مراجعه کردم‌حاضر نشدند دخترشان رابااین ترتیب‌بمن بدهند . ناچار تصمیم گرفتم‌چنین دختری را بدزدم و بااین ترتیب بزرك کنم واینکاررا کردم‌ودختری بامشخصات مورد نظر خودرا در دروازه غار پیدا کردم (متهم به دختری که در دادگاه بود اشاره کرد)وفهمیدم پدرش مرد بیچاره‌ای است دختربچه رافریب دادم و با خو دبردم ولی در بولوار کرج‌یکی از دوستان پدرش‌مارا دیدودستگیر نمود.

آقای مساوات رئیس دادگاه‌پس از شنیدن اظهارات متهم او رابه۶ ماه حبس محکوم کرد و مهدی‌به رای دادگاه اعتراض نکرد و عازم زندان شد .

بقیه اخبار حوادث ووقایع

جوانی بدره سقوط کرد

فیروز آباد ـ پریروز کشاورزجوانی بنام محمد فرزند حسن یکی از اهالی امین آباد از توابع فیروز آباد فارس هنگامیکه از یك راه کوهستانی به مزرعه خود میرفت هنگام عبور از گردنه بدره سقوط کرد و جان‌سپرد. جریان باطلاع مقامات انتظامی و قانونی فیروز آباد فارس رسید و برای دفن جنازه کشاورز جوان اقدام شد .

خودکشی در رودخانه

گنبد کاوس ـ دو روز قبل زنی بنام «امان بهلکه» یکی از اهالی گنبد کاوس که شنیده بود همسرش قصد تجدید فراش‌دارد بقصدانتحار خود را برودخانه گرگان انداخت و غرق شد جنازه «امان بهلکه» باحضور مقامات قانونی گنبد کاوس دفن شد و جریان تحت رسیدگی قرار گرفت.

زنی خود را بدار آویخت

طبق گزارش خبرنگار مادر تبریز عصر دیروز زنی بنام مولود فرزند غفار یکی از اهالی تبریز که اختلال حواس داشت در منزلش خودرا بدار آویخت بستگان مولود جریان رابمقامات قانونی تبریز گزارش دادند و جنازه وی پس‌از انجام تشریفات قانونی مدفون گردید.

جریان پارلمانی

بقیه از صفحه اول

لایحه معلمین

یك‌لایحه‌مهم‌دیگر که‌دردستوررسیدگی مجلس‌شورایملی است.لایحه معلمین است .

درجلسه‌رادفوریت‌وطرح پیشنهادی‌دوات درمورد لایحه مطرح‌میشود واحتمال زیاد داردکه تصویب گردد آنوقت لایحه معلمین برای رسیدگی به کمیسیون فرهنگ وکمیسیونهای‌مربوط دیگرارجاع‌خواهد شد وامکان دارد که اواخر هفته آینده گزارش کمیسیون های مذکور به جلسه علنی ارسال گردد .

در شهرستانها

چند تن از خوانندگان روزنامه اطلاعات نیز در تائید مطالب‌روزنامه مورد ایشان بدون کمترین امتیازو تبعیضی طبق قوانین جاریه عمل خواهد شد تادر مورد صحت و سقم هر ادعائی جای‌ابهامی باقی نماند ،بهتر است اگر کسانی مدارکی در اینمورد بخصوص در اختیار دارند بداد گستری ارائه دهند و در دادگستری با کمال بینظری بمدارك مزبور رسیدگی و مطمئن باشند که مطالب آنان مورد توجه قرار خواهد گرفت.

نظرمردم

دیگر حقوقی متساوی دارند و در اطلاعات مقالاتی ارسال داشته‌اند که در شماره‌های‌آینده باستحضارعموم خواهد رسید. سرویس‌روابط‌عمومی روزنامه اطلاعات‌ضمن‌ابرازخوشوقتی از توجه و علاقه مردم بسر مقالات روزنامه اطلاعات از عموم تقاضا دارد مطالب و نظریات خودرا در اختیار روزنامه اطلاعات بگذارند

مرغابی سرخ شد

«اذا مات‌العالم ثلم فی‌الاسلام ثلمه لایسدها شیی»

بمناسبت شب چهلم رحلت حضرت آیة‌الله‌العظمی‌علامه فقید و پرچمدار عالم تشیع مرحوم علیین جایگاه آقای حاج آقاحسین بروجردی طباطبائی اعلی‌الله مقامه الشریف مجلس ترحیمی روز یکشنبه هفدهم اردیبهشت ماه سال جاری‌مطابق با ۲۱ ذیقعده از ساعت چهار الی شش بعداز ظهر درمسجد ارك برقرار خواهد بود .

البته آقایان علماء اعلام و حجج اسلام و برادران‌دینی باشرکت در مجلس مزبور مراتب خلوص وارادت خودرا به ساحت مقدس حضرت ولی عصر ارواح‌العالمین له الفدا، و مقام شامخ روحانیت ابراز خواهند فرمود.

العبد محمدالموسوی البهبهانی عفی عنه ـ الاحقر محمد رضا تنکابنی .

بمناسبت شب چهلم رحلت حضرت آیت‌الله‌العظمی علامه فقید و پرچمدار عالم تشیع مرحوم علیین جایگاه آقای حاج آقا حسین بروجردی طباطبائی اعلی‌الله مقامه الشریف مجلس ترحیمی روز یکشنبه هفدهم اردیبهشت ماه‌سال‌جاری مطابق با ۲۱ ذیقعده ازساعت چهار الی شش بعد از ظهر در مسجد ارك برقرار خواهد بود.

البته آقایان علماء اعلام و حجج اسلام و برادران دینی باشرکت در مجلس مزبور مراتب خلوص واردت خودرا به ساحت مقدس حضرت ولی عصر ارواح العالمین له الفدا و مقام شامخ روحانیت ابراز خواهند فرمود .

الاحقر سیدابوالقاسم کاشانی ـ الاحقر عبدالله‌بن‌مسیح الطهرانی ـ محمد غروی .

بمناسبت شب چهلم رحلت علامه فقید و پرچمدار عالم تشیع علیین جایگاه حضرت آیت‌الله‌العظمی آقای حاج آقا حسین بروجردی طباطبائی قدس سره مجلس ترحیمی روز یکشنبه ۱۷ر۲ر۴۰از ساعت چهار الی‌شش‌بعدازظهردرمسجد ارك برقرار خواهد بود .

از عموم اصناف و بازرگانان محترم و قاطبه مؤمنین بویژه علماء اعلام و حجج اسلام تقاضا میشود که بمنظور تجلیل شعائر دین و خوشنودی حضرت ولی عصر عجل‌الله تعالی فرجه درمجلس مذکور شرکت فرموده و روح آن عالم ربانی را شاد فرمائید .

حاج علینقی کاشانچی ـ حاج سید محمود لاجوردی ـ حاج میر رحیم هاشمی ـ حاج میرزا علی اصغر جورابچی ـ حاج محمد ابراهیم جوادی ـ سید احمد لاجوردی ـ سیداکبر لاجوردیان ـ سید ابوالقاسم لاجوردی.

آ ـ ۴۶۲۸ ۱ ـ ۳

دانشجویان مقیم‌خارج وام‌تحصیلی میگیرند

وام تحصیلی دانشجویان مزبور بطور ماهانه پرداخت و بعدا بطور اقساط وصول میشود

اولین مجمع عمومی صندوق تعاون جوانان تااواخر خردادماه‌تشکیل میشود .

صندوق تعاون جوانان سال گذشته یك مجمع عمومی غیررسمی تشکیل داد ولی چون بیش‌از چندماهی از تاسیس آن نمیگذشت‌نتوانست ترازنامه رسمی خودرا منتشر وسود ویژه حاصله را بین سهامداران تقسیم نماید.

صندوق تعاون جوانان تاکنون متجاوز از ۲۵ هزار سهم از سهام خودرا که هریك هزارریال ارزش دارند بفروش‌رسانده‌است و بقیه‌سهام نیز به‌تدریج بمتقاضیان فروخته میشود .

مدیر عامل صندوق در مورد اینکه ممکن است تغییراتی در متن اساسنامه وآئین‌نامه صندوق‌داده‌شو داظهار داشت اجرای این امر بامجمع خواهد بود ودر صورت تصویب سهامداران موارد مصوبه‌بمورد اجرا گذارده خواهد شد .

این مقام در مورد پرداخت وام بدانشجویان ایرانی مقیم خارج اظهار داشت این قبیل دانشجویان پس‌از اطلاع از چگونگی پرداخت‌وام از وام‌های تحصیلی صندوق استقبال نموده‌اند

صندوق تعاون جوانان صرفنظر از پرداخت وام به محصلین وپیشه‌وران مقیم‌ایران بدانشجویان ایرانی مقیم خارج نیز که ۲تا۳سهم هزارریالی از سهام صندوق‌را تهیه نمایند ماهانه در حدود ۱۵۰۰ ریال ، تا پایان تحصیل به‌آنان وام خواهد داد.

صندوق پس‌از فارغ‌التحصیل شدن دانشجویان مزبور مبالغ پرداختی رابطور اقساط وصول خواهد کرد . اکنون تعدادی تقاضای وام از دانشجویان ایرانی مقیم خارج بصندوق واصل شده است که‌پس‌از رسیدگی نسبت به‌پرداخت وام به‌آنها اقدام خواهد شد . امروز یك‌فقره از این وامها برای یکی‌از دانشجویان مقیم خارج بمبلغ ۸۲ هزارو۵۰۰ ریال به‌تصویب رسید .این مبلغ به‌تدریج و ماهانه هزارویانصد ریال تاپایان تحصیل بدانشجوی مزبور پرداخت خواهد شد . تقاضاهای‌دیگر نیز به‌ترتیب رسیدگی شده ترتیب‌پرداخت وام آن داده خواهد شد.

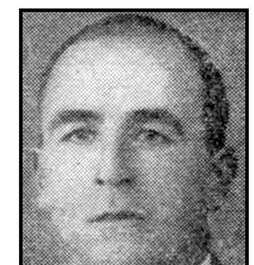

طبق گزارش خبرنگار ما ازرودسر قرائت آراء درشهرستان رودسر پایان یافت و از مجموع ۷۳۷۸ رای، آقای سیدنصرت اله مشکوتی با۳۸۷۱ رای حائز اکثریت گردید. نفر دوم آقای یوسف صوفی ۳۸۰۷ رای داشته است‌و بدین ترتیب آقای نصرت‌اله مشکوتی ،مدیر کل پیشین اوقاف و عضو هیئت مدیره اوقاف با۶۴ رای اضافه بنمایندگی‌رودسر در بیستمین دوره قانونگذاری مجلس شورایملی انتخاب شد.

نماینده رودسر

اعضای باند جاعل اسناد رسمی دستگیر شدند

اعضای این باند باتهیه مهر دفاتر اسناد رسمی وهمچنین جعل اسناد رسمی اقدام بکفالت از متهمین میکردند

آخر وقت دیروز قراربازداشت سه‌نفر از کسانیکه باتهیه‌مهر دفاتر اسناد رسمی واجرائیات دادسرای تهران بااستفاده از اسنادمجعول ازمتهمین کفالت میکردند از طرف بازپرس شعبه۲۱صادر شد.

درحدود دوماه قبل‌مامورین‌اجرائیات دادسرای تهران متوجه شدند که عده‌ای بطور مشکوك و غیر عادی به شعبات دادسرا مراجعه کرده از متهمین بااخذ پول کفالت کرده و پس‌از ارائه اسناد مالکیت آنان را اززندان آزاد میسازند.

گزارش واقعه باطلاع دادستان تهرا نرسید وبرئیس اجرائیات دادسرا دستور رسیدگی داده شد.

مامورین اجرائیات شخصی بنام هاشم کهکی راکه در صدد ارائه سند وکفالت از متهمی بودستگیر کردند باتحقیق او معلوم شدکه‌او زیرنظر شخص دیگری بنام عباس کوهساری که دارای سوابقی در باره اینگونه عملیات میباشد کار میکند ودر این عملیات مردی بنام ناصر فرسوده نیز به‌آنها کمك‌می نماید.

دوروز قبل عباس که ریاست‌این باندرا داشت در حوالی دادگستری وسیله مامورین دستگیر شد و بلافاصله خانه وی که در حدود سه‌راه شکوفه است باکسب اجازه از طرف دادستان تهران مورد بازرسی قرار گرفت.

مهر واسناد جعلی

دراین بازرسی تعداد زیادی‌مهر مخصوص که برای تهیه اسناد مالکیت مورد سوء استفاده این‌باند قرار میگرفت بدست آمد. مهر دایره اجرائیات دادسرای تهران، مهرجعلی یکی از دفاتر رسمی تعداد زیادی اسناد مالکیت مجعول که پس‌از پاك‌کردن نوشته‌های‌قبلی بصورت دلخواه در می‌آیدو مقداری دارو ووسایلی که برای محونوشته اسناد مورد استفاده قرارمیگرفت دراین خانه بدست آمد که جمع‌آوری وبدادسرا منتقل شد.

نحوه کار جاعلین

نحوه کار این باند اینطور بود: که‌نوشتجات اسنادرا که در دست داشتند بااستفاده ازداروهای‌مختلف شیمیائی از بین میبردند وبا تهیه شناسنامه‌های مجعول نام مالکین این اسناد را نیز تغییر میدادند. اسناد مالکینی که باین ترتیب آماده میشد بوسیله شاگردانی‌که در اختیار باند مذکور بود بشعب بازپرسی ارائه میشد و هرروز از چندنفر از متهمینی که به موجب قرار صادره درزندان بودند کفالت میشد واز این راه مبالغ زیادی از بستگان متهمین در ازاء این‌کفالت هااخاذی میشد.

اعضاء این باند باتهیه مهرساختگی ومجعول اجرائیات دادسرا پشت اسناد مالکیت رانیز مهر میزدند وبه‌بازپرس ارائه میدادند. بدستور دادستان تهران‌بازپرس شعبه ۲۱ ماموریت یافت که بکلیه عملیات اعضاء این باند رسیدگی نماید.

سه‌نفر متهمین دستگیر شده‌باسامی عباس کوهساری وناصر فرسوده‌و هاشم کهکی باصدور قراربازداشت شدند.

مهرهای ساختگی واسنادبدست آمده در اختیار بازپرس است تا سوابقی از عملیات اعضاء این باند جمع‌آوری گردد. از طرف‌شعبه۲۱ بازپرسی طی نامه‌ای باداره کل‌ثبت چگونگی دستگیری اعضاء این‌باند اعلام شده است. بطوریکه‌بازپرس مربوطه اظهار میداشت اعضاء این باند از مدتها قبل باتهیه مهر های لازم و تهیه اسناد از متهمین‌زیادی کفالت میکرده‌اند و بعلت آنکه کلیه وسائل مورد احتیاج را تهیه کرده بودند مراجع مسئول متوجه عملیات آنها نمیشدند.

سه نفرکه به جعل اسناد و مهر ادارات مختلف مشغول بودند

یک کامیون چای دزدید!

دیروز راننده‌ای بنام محمد که باتهام دزدیدن یك کامیون حامل چای محصول هندوستان بمبلغ ۳ میلیون ریال دستگیر شده بود از طرف دادسرای ناحیهٔ ۶ تهران بازداشت شد.

آقای ندلال ایده‌آس صاحب سیصدصندوق چای حامل کامیون می‌گفت من از خرمشهر چای را تحویل محمد راننده کامیون‌دادم ولی او بجای اینکه چای را در تهران به انبار من تحویل دهدآنها را درجای دیگر فروخته است.

پس از دستگیری محمد چای مسروقی نیز بدست‌آمد وبه‌صاحبش تحویل داده شد.

طناب بگردن بدهکار!

عصر دیروز مالك یك دکان‌نانوائی که بامستاجر دکانش اختلاف داشت طنابی بگردن او انداخت و مستاجر را کشان‌کشان بکلانتری آورد!

احمد چندی قبل دکان نانوائی‌خود را به اکبر نام اجاره داده بود ولی حساب قبلی آنها کاملا تسویه‌نشده بود. عصر دیروز بعلت وجوداختلاف حساب بین احمد و اکبر داخل‌دکان منازعه‌ای روی داد واحمد طنابی‌که گوشه دکان بود بگردن اکبر انداخت و اورا کشان‌کشان بکلانتری آورد.

پس از بازجوئی از این دو نفر چون گردن اکبر درنتیجه افتادن‌طناب زخمی شده بود وی برای معاینه‌روانه پزشکی قانونی شد و پرونده برای رسیدگی بعدی بناحیه دادسراارسال گردید.

((شیر ولی)) دخترش را بایك قالی عوض کرد!

دیروز مرد سی‌ساله‌ای‌بنام اکبر باتهام ازدواج غیر قانونی بایك دختر ۱۴ساله بنام مریم به سه‌ماه حبس محکوم شدولی پدر مریم نیز باتهام موافقت‌با ازدواج غیر رسمی به دوماه‌حبس محکوم گردید.

یکماه‌پیش بچه‌چهارده‌ساله‌ای بدادسرا آمد و گفت شوهرم امروز مرا کتك زده و دراطاق زندانی کرده و من باشکستن‌در اطاق فرار کرده و از ترس به اینجا آمده‌ام!

مامورین بادیدن جثه‌این‌دختر و شنیدن این موضوع که وی شوهر هم‌دارد بشدت متعجب شدندو ازاین زن خردسال در باره چگونگی شوهرکردنش تحقیقاتی کردند او گفت چند ماه پیش که ما درزنجان‌بودیم، پدرم شیرولی دوستی داشت‌بنام اکبر که او با وجود اینکه زن وبچه داشت مراهم‌دوست‌داشت، برایم آب‌نبات میخرید. اکبر بعدا باخریدن یك فرش برای پدرم از من‌خواستگاری کردولی محضر از عقد کردن من برای‌او بعلت کمی سن‌خودداری کرد. ولی اکبر مرا نزد آخوندی برد واو صیغه‌عقد را جاری نمود من واکبر عروسی کردیم‌و درخانه‌ای که‌باخانه زن اول اصلی اکبر فاصله داشت سکونت کردیم. یك روز زن اکبر که دختر کدخدای یکی از دهات زنجان است فهمید که اکبر با من عروسی کرده‌است او شبانه باچندنفر از بستگانش بخانه‌ما آمدو آنقدر اکبر را زدکه‌اکبر دست مراگرفت و بتهران‌فرار کرد. پدرم نیز با خانواده‌مان بتهران آمد و در امامزاده‌حسن اطاقی اجاره کردیم. من روزها ازخانه بیرون میروم و با بچه ها توی کوچه بازی میکنم اما شوهرم اکبر حسادت میکندتا اینکه امروز مرا دراطاق زندانی کرد که درراشکستم و فرارکردم وباینجا آمدم!

دادیار دادسرای ناحیه‌دستور احضار شیرولی و اکبر راصادر کردو هردورا بازداشت نمودو پرونده راپس از تکمیل‌بدادگاه فرستاد و دیروز دادگاه آنها را محکوم کرد.

اتومبیل دزدها را گرفتند

چهار نفر از دزدان اتومبیل

دیشب ۵ نفرازدزدان اتومبیل‌تهران که در اراضی فرحزاددر میان تپه‌ها مشغول اوراق کردن یك اتومبیل شورلت بودند در یك زدو خورد از طرف مامورین ژاندارمری تهران دستگیر شدند.

این ۵ نفر که جواد، اسماعیل، حیدر، حمید وزرین نام دارند اتومبیل سواری شماره ۱۳۳۳ را ازخیابان بیست متری دزدیده و به تپه‌های امیرآباد در نزدیکی جاده فرحزادبرده‌و مشغول اوراق کردن آن بودند

ژاندارمهای گشت ژاندارمری‌شهر آرا بفرماندهی آقای ستوان حاتم موقعیکه به آنها بر خورد کردند با مقاومت روبرو گردیدند و ناچار به شلیك گلوله شدند و سر انجام‌آنها را گرفتند. در جیب یکی از سارقین تعداد زیادی کلید اتومبیل بدست آمد و آنها به چند سرقت اعتراف کردند.

حوادث و وقایع

۳۰۳۵۶۹

سه‌نفر که بیك دختر ۱۲ ساله تجاوز کرده بودند به ۳۶ سال زندان محکوم شدند

این دو مامور بجای انجام وظیفه در خیابان دخترکی‌را ربوده‌همراه یك راننده تاکسی به بیابان برده بودند

امروز سه‌نفر مرد که دختردوازده ساله‌ای را فریفته‌و دربیابان باوتجاوز کرده بودند در دادگاه عالی جنائی محاکمه شدند و هرکدام بدوازده سال حبس با اعمال شاقه محکوم‌گردیدند

محمد تقی علیان و حسن‌پورشادمان باتفاق رحیم قربانی راننده اتومبیل پابدا که مرتکب این عمل ننگین‌شده بودند در دادگاه بجرم خود اعتراف کرده و اظهار پشیمانی و ندامت می کردند ولی دادگاه برای‌صیانت جامعه هرکدام از آنها را بمجازات های سنگین محکوم نمود.

کیفرخواست این حادثه‌در شهریور ماه سال قبل صادر شده و جریان آن بدینقرار بود که محمد تقی‌علیان وحسن پورشادمان که دو ماموردولت هستند بجای انجام وظیفه درخیابانی که پست آنها بود دریکی ازروزهای شهریورماه بکافه «علی بیك» واقع‌در حوالی میدان قزوین، رفتند ومشغول میگساری شدند این دونفرماموروظیفه نشناس سپس بمیدان راه آهن رفتند درمیدان راه‌آهن پسری بنام خسرو با دختر جوانی بنام نورا بانو که‌در حدود ۱۲سال داشت بازی می کرد محمد تقی و حسن که کاملامست بودند نزدیك این دو نفر رفتندبعنوان اینکه چرا درخیابان عفت عمومی را لکه‌دار میکنند، بازوی خسرو ونورا بانورا گرفتند ویك‌تاکسی که‌رانندگی آنرا رحیم قربانی بعهده داشت‌صدا کرده بعنوان اینکه‌آنها را بکلانتری میبرند سوار تاکسی کردندو بطرف کلانتری براه افتادند ولی دربین‌راه از تصمیم خود منصرف شده وخسرو راپس از اینکه کتك مفصلی زدند پیاده کرده و سه نفری «نورابانو» دختر بیگناه رابطرف بیابان (حوالی جاده آرامگاه) بردند ودر آنجا بازور وجبر هرسه‌نفر بدختر جوان تجاوز کرده و پس از انجام عمل شیطانی خود دختربچه رادوباره باهمان‌تاکسی بمیدان راه‌آهن آورده‌و در گوشه‌ای انداختند.

چگونه رسوا شدند

خسرو پسر جوان ودوست «نورابانو» پس از پیاده‌شدن از تاکسی درحالی که‌گریه میکرد بکلانتری ۵ رفت واز دست مامورین مزبور شکایت کرداز اینطرف «نورا بانو» بمنزل‌رفت‌وجریان رابدون کم و کاست برای مادرش تعریف کرد شکایت این‌ماجرا ابتدا در کلانتری ۵مطرح گردید و چند ساعت از شب گذشته ابتدا رحیم قربانی راننده پابدا و سپس با راهنمائی وی محمد تقی علیان وحسن پورشادمان دریکی از کافه‌های بخش ۵دستگیر گردیدند و باپرونده‌تحویل دادسرا شدند.

امروز شعبه چهارم دادگاه عالی جنائی باین پرونده رسیدگی کردو بااینکه این دادرسی از نظر قانونی سری بود ولی برای تنبه، خبرنگار ما بسابقه خبر که‌در همان موقع در روزنامه اطلاعات چاپ شده بودمراجعه کرد واین‌خبررا تکمیل‌نمود.

دادگاه عالی جنائی مدت چندساعت باین پرونده رسیدگی کرد و باتوجه باقرار صریح متهمین‌و شکایت‌شاکیان خصوصی طبق‌ماده واحده تشدید مجازات رانندگان بادرنظر گرفتن رضایت شاکی خصوصی هرکدام از متهمین‌فوق‌را بدوازده‌سال‌حبس‌بااعمال شاقه محکوم کرد هم چنین دادگاه این سه‌نفر را باتهام ایراد ضرب بخسرو پسرك کوچك وهمبازی‌نورا بانو هرکدام بیکماه‌حبس تادیبی‌محکوم کرد (اشد مجازات ۱۲ سال زندان‌با اعمال شاقه درمورد متهمین اجراخواهد شد)

۸نفر ازمتهمین گوشت بزندان افتادند

بازپرس ۱۵ نفر متهم این پرونده را باتهام ۶ میلیون تومان سوء استفاده از شرکت سابق گوشت تحت تعقیب‌قرارداده است ـ مامورین دنبال ۷ نفر متهم دیگر

طبق دستور صادره از دادسرای دیوان‌کیفراز دیروز دستگیری و زندانی‌کردن‌متهمین پرونده گوشت شروع شد.

متهمین این پرونده پس ازخاتمه رسیدگی و تحقیقات در بازپرسی دیوان‌کیفر و مدتی بازداشت هر یك باسپردن قرار وثیقه سنگینی‌از زندان آزاد شده بودند.

پرونده گوشت نیزکه مدتهاوقت بازپرسی دادسرای دیوان کیفر را بخود مشغول کرده بود برای طرح در یکی از دادگاههای دیوان‌کیفر تسلیم ریاست دادگاهها شد.

در این پرونده یك عده ۱۵ نفری باتهام سوء استفاده درشرکت گوشت تحت تعقیب قرار گرفته بودند بازپرس ضمن جمع آوری مدارك متهمین مذکور را متهم به سوء استفاده در حدود ۶ میلیون تومان دانسته بود و دادیار مربوط‌بر پایه این اتهامات برای هریك از متهمین تقاضای مجازات کرده است

چون طبق اعلام دادگاه دیوان کیفر وقت رسیدگی باین پرونده مهم‌بروز۱۴ خرداد ماه موکول‌شده است از دیروز متهمین پرونده مذکور بوسیله اجرائیات دادسرای دیوان کیفرجلبو تحویل‌بازداشتگاه شدند.

۸ نفر از متهمین مذکور باسامی حاج ارباب جواد رضا، یدالله گودرزی راد، منوچهر قیائی، حاج سید حسن میر محمد صادقی، حاج محمد حاج احمدی، معروف به‌حاج محمد کرجی، حسین لشکری، شریف صادقی، مدیر کل سابق شهرداری و داودیان دستگیر شده‌اند و آقایان حاج محمد علی حاج علی اکبری معروف به محمد علی یزدی، علی اسفندیاری، محمد ابوئی، احمد ابوئی، حسین میر-مالك، قربانعلی ابوالقاسمی، محسن کردبچه تحت تعقیب هستند و مامورین در صدد دستگیری آنان می‌باشند.

مجروحین دیروز

در ۲۴ ساعت گذشته ۱۰ نفر باسامی حمزه کریمی فرزند جمال، ذبیح‌اله کریمی فرزند قربانعلی، تقی تقی پورفرزند فاضل، محمد مهدوی فرزند میرزا، اوشانامانوکی، تقی احمدی فرزند رمضان، فضل الهقدیری فرزند عزیز، طیبه فروتن فرزندحسن، علی، نبی زمانی فرزند اکبر، محمد حسین لطیفی فرزند احمد در اثر حوادث رانندگی و حسن یوسفیان فرزند حسن و منصور حجاری فرزند حسن بعلت کتك خوردگی و غلامرضا احدیان‌فرزند سیف‌اله، حسین شرقی فرزند محمد جعفر وسایوش‌باباوندی فرزند قدرعلی زخمی شده‌اند.

قاچاقچی شوهر خواهرش را کشت

وقتی عبدالوهاب فهمید نوروز رسیدن کاروان قاچاقچیان را به مامورین اطلاع داده باتفنك شوهر خواهرش را هدف قرار داد فرار کرد

دیشب یك قاچاقچی معروف‌و یکی‌از همکارانش که از مدتها قبل بتهران فرار کرده بودند دستگیر شدند.

این قاچاقچی عبدالوهاب نام دارد و باتهام قتل شوهر خواهرش تحت‌تعقیب قرار گرفته بود.

عبدالوهاب سردسته یك باند ۸ نفری از قاچاقچیان مسلح است.

این‌باند تریاك راازترکیه وارد ایران کرده سپس توسط همکاران خود تریاکهارا درشهرستان های اطراف و تهران توزیع می‌کنند. افراد این‌باند در مدت کوتاهی ازراه قاچاق تریاك هریك صاحب ثروت کلانی شدند و اقدامات مامورین برای دستگیرکردن آنها هنگام‌وقوع جرم به‌نتیجه‌نمیرسید.

حرکت کاروان قاچاقچیان

روزدهم دیماه سال گذشته مردی بنام نوروز علی بیکی ازپاسگاههای ژاندارمری رضائیه اطلاع میدهدکه شوهر خواهروی بنام عبدالوهاب‌باتفاق یکدسته از قاچاقچیان مقدار زیادی تریاك وارد رضائیه خواهد کرد.

مامورین پس‌ازاطلاع‌ازمسیر قاچاقچیان در میان راه کمین کرده‌و ساعتی بعد باقاچاقچیان روبرو شدند اماقاچاقچیان بادیدن مامورین دست بمقاومت زدهو در نتیجه بین‌طرفین تیراندازی شدیدی درگرفت وسرانجام قاچاقچیان موفق شدند بادادن یك زخمی که‌اورا هم باخود برده بودند فرار کنند.

چندروز بعد قاچاقچیان بامشخصاتی که‌از آنها دردست بود دستگیرشدند و تنها عبدالوهاب سردسته آنها هم چنین همکار وی جهانگیر که هدف گلوله قرار گرفته‌بود گرفتارنشدند. زیرا جهانگیر بتهران‌آمده بود و عبدالوهاب نیز درقریه گچین مخفی شده بود.

عبدالوهاب دراین ده مشغول‌تحقیق شد تابه‌بیند چه‌کسی اورا «لو» داده است بالاخره اطمینان پیدا کرد که کسی جز شوهرخواهرش نوروز ازکار او اطلاعی نداشته است. عبدالوهاب بسراغ منزل خواهرش رفت و اورا هدف گلوله‌قرار دادو کشت وسپس تفنك رازیرسرمقتول گذاشت وپالتوی خودرا نیزروی مسراوکشیدو آنوقت اونیز بتهران فرار کرد.

درآن موقع رئیس اداره مبارزه با مواد مخدره رضائیه سروان محمدی بود،اونیز ضمن جستجو اطلاع یافت که‌در کوهپایه‌های رضائیه یك‌لابراتوار هروئین سازی وجود داردواین لابراتوار متعلق به‌عبدالوهاب می‌باشد. سروان محمدی وقتی که بتهران منتقل شدو در کلانتری ۱۳ مشغول کارگردید محل اقامت عبدالوهاب راپیدا کرد و بالاخره اورا همراه جهانگیر دستگیر نمودوباوجود اینکه‌اینان‌دونفرمیخواستند ویرا با پرداخت چهار هزار تومان تطمیع کنند آنهارا به‌اداره پلیس تحویل داد.

دو جوان در آب انبار خفه شدند

دیروز باداره آتش نشانی اطلاع رسید که درخیابان ده‌متری شارق در تهران نو دو نفر در آب انبار یك مغازه نانوائی افتاده‌اند.

بلافاصله مامورین اداره آتش نشانی در محل حادثه حاضر شده جنازه این دو جوانرا که قاسم رسولی فرزند چراغعلی و عابدین قاسمی فرزند حسین نام دارند از آب انبار بیرون کشیدند.

مرغابی سرخ شد

کامیون حامل دانش آموزان واژگون شد

درحادثه گردنه «آبتیل» یك دانش‌آموز کشته و ده نفر مجروح گردیدند

اصفهان خبرنگار اطلاعات ـ دیروز یك کامیون ارتشی حامل دانش‌آموزان دانشسرای مقدماتی در گردنه «آبنیل» واژگون‌شدو در نتیجه یك نفر کشته شده ده نفر مجروح شدند قرار بود بعد از ظهر دیروز برای زدن اولین کلنك ساختمان باغ ابریشم «باغ پیش آهنگی» واقع در ۱۸ کیلومتری اصفهان مراسمی باحضوراستاندار برپا شود. ساعت ده صبح ۲۵نفر از دانش‌آموزان سال دوم دانش‌سرای مقدماتی پسران برای بازدید از اردوی پیشاهنگان بایك کامیون ارتشی عازم باغ ابریشم شد ولی کامیون حامل دانش‌آموزان مزبور بعلت سرعت زیاد درمحل گردنه «آبنیل» واژگون شدوده نفر از دانش‌آموزان مجروح شدند و یکی از دانش‌آموزان بنام عباس طغیانی اهل خوراسگان اصفهان که‌دانش آموز سال دوم دانشسرابوددرنتیجه خونریزی مغزی درگذشت.

دانش‌آموزان‌مجروح که‌ببیمارستان ثریا منتقل شدند و بستری گردیده‌اند عبارتند از منوچهر مصری پور، محمود شجاعیان، علی میری، اکبر طباطبائی، محمد حسین میرحسینی، مسعودشیروانی، هوشنگ محسنی، محمدعلی‌فاطمی، احمد نکوئی و نعمت‌اله طالبی.

اجرای مراسم پیشاهنگی بعلت وقوع‌این‌حادثه‌تاثرانگیز موقوف شد ماضمن تاثر از وقوع این‌حادثه و تسلیت بخانواده دانش‌آموزمقتول ودوستان وی انتظار داریم که‌هنگام اجرای برنامه ها ترتیبات مطمئن داده شود تاجان عزیزان مردم این گونه در معرض خطر قرار نگیرد.

توضیح و پوزش

بعلت غلط صفحه‌بندی‌درمقاله «علل‌وقوع جنایاترا درکجا باید جستجو کرد» که‌در صفحه ۱۵ چاپ‌شده‌است اشتباهی رخ داده است ضمن پوزش توضیح داده میشود قسمتی از مطالب جابجا شده که امیدواریم خوانندگان ضمن مطالعه متوجه‌شوند قسمتی راکه داخل کادر چاپ گردیده قبل‌از ادامه مطالب درستون دوم که‌نوشته شده «...این‌سه‌نمونه از چگونگی...» بخوانند.

چهارنفر ازدانش آموزان مجروح دانشسرای مقدماتی اصفهان

ازامروز هفته دوم نمایش
عظیمترین اثرقهرمانی سینمای ایتالیا
جاده غولها درسینماهای حافظ ـ هما آغاز گردید

برای شرکت در جشنهای شاهنشاهی
دربرخی ازشهرهای ایران شوراهائی تشکیل شده‌است

دفتر شورای مرکزی جشنهای شاهنشاهی ایران امروز اعلام کرد از هم‌اکنون مردم ایران‌ازهر طبقه و در کشورهای خارج نیز ایرانیان و دوستان ایران مقدماتی‌برای برگزاری مراسم دو هزار و پانصدمین سالهٔ شاهنشاهی ایران تشکیل شده است شاهنشاهی ایران فراهم میکنند.

در همه استانها و شهرستانها شوراهائی برای شرکت در جشنهای انگیزه تاسیس این شوراها در ایران تنها احساسات بی شائبه مردم این سر زمین است که بمیل خود و با ابتکار خودجمعیتهای گوناگونی‌تشکیل داده‌اند در اندك مدتیکه این فکر برای مردم‌ایران‌پیداشده‌تاکنون‌در شهرهای زاهدان- تبریز - بیرجند -شیراز - اصفهان - ایرانشهر وچاه بهار شورائی تاسیس شده است و نمایندگان طبقات‌مختلف‌مردم عضویت این شوراها را پذیرفته‌اند.

هر یك‌ازاین شوراها درشهرستانهای خود برنامه‌ئی برای نشاندادن اهمیت این مراسم به همشهریهای خویش‌در نظر گرفته‌اند تا جشنهای شاهنشاهی ایران با شکوه هر چه بیشتربرگزار گردد.

قائم مقام مدیرکل دفتر بین‌المللی کار بتهران آمد

صمخنگوی وزارت کار بخبرنگار ما اظهار داشت چون تربیت کارگران ماهر وتجهیز نیروی انسانی مورد نیاز مونسسات اقتصادی و عمرانی کشور میباشد لذا درتعقیب طرحهای مربوط‌باستفاده از کمك های سازمان بین‌المللی کار مذاکراتی بین وزارت کار و دفتر بین‌المللی‌کار شروع شده است وبرای مطالعه بیشتروتبادل‌نظردرخصوص این قبیل کمکها و همچنین بررسی نتایج حاصل از کمك‌های فنی گذشته آقای رنس قائم‌مقام مدیرکل دفتربین‌المللی کار به‌تهران وارد شده‌اند.

آقای رنس درجلسه‌ای که در دفترآقای بهرامی وزیر کاربا‌حضور آقای معتمدی معاون فنی‌ومدیران کل‌وزارت کار امروزتشکیل شد، حضور بهمرسانیده و راجع ببرنامه آموزش حرفه‌ای وبرنامه‌های آینده مرکز حرفه‌ای وهمچنین‌نحوه‌هم‌آهنگ ساختن برنامه‌های‌آموزش‌حرفه‌ای کشور مذاکرات مفصلی بعمل آوردند. پس‌از پایان مذاکرات قائم‌مقام مدیرکل دفتربین‌المللی کار از مرکز حرفه‌ای شماره یك وزارت کار بازدید کرد. ضمنا آقای رنس درباره ایجاد یك انستیتو برای بالابردن سطح معلومات کارکنان وزارت کار باوزیر کار مذاکره کرد.

سیل یکقریه‌را در کام خود فرو برد

بقیه از صفحه اول

گزارشهای رسیده از خبرنگاران مادر شهرستانها حاکیست که‌ظرف بیست و چهارساعت گذشته در استان خراسان و خوزستان وبعضی شهرهای شمالی بارندگی های‌نسبتا شدیدی روی‌داده و در چند نقطه این بارندگی باوقوع زلزله های شدیدی توام بوده‌است ضمنا براثر بارندگی‌های متوالی رودخانه تقی آباد گرگان طغیان کرده‌ودرنتیجه سراسرقریه‌مزبور راسیل‌فراگرفته است.

خبرنگارما از «تقی آباد»گرگان تلگرافی گزارش میدهد براثر بارندگی‌های شدیدی که اخیرادر مناطق اطراف شهرستان‌گرگان روی‌داد سحرگاه پریروز رودخانه قریهٔ تقی‌آباد گرگان ناگهان‌طغیان کرد و ظرف نیمساعت آب رودخانه بحدی بالاآمد که بسرعت‌اراضی اطراف را آب فراگرفت و درنتیجه سیل شدیدی بطرف قریه سیر محله از توابع تقی‌آباد براه افتاد. اهالی قریه که ا زاین‌حادثه‌ناگهانی اطلاع یافته بودند از ترس خانه و کاشانه خودرا رها کردند و به صحرا گریختند ولی عده‌ای از کشاورزان در صدد برآمدند که از پیشروی سیل‌مهیب که‌میغرید و پیش میرفت‌جلوگیری کنند گرچه عده‌ای از اهالی قراء مجاور نیز به کمك این کشاورزان دلیرشتافتند ولی سیل مهیب بیرحمانه‌پیش‌تاخت ودر ظرف مدت کوتاهی سراسر قریه راآب فراگرفت کلیه های کشاورزان‌باکلیه‌اثاث‌ومایملك‌زندگی آنها بکام سیل فرورفت مرغان خانگی واحشام اهالی در میان‌سیل تلف شدند و از بین رفتنددر آن هنگامیکه سیل مهیب قریه‌سیر محله تقی‌آباد را در کام خود فرو برده بود پاسگاه ژاندارمری محل جریان را باطلاع‌فرمانداری،جمعیت شیر و خورشید سرخ ، اداره راه‌و و مسئولین نظامی گرگان رسانید و برای سیل زدگان تقاضای کمك‌فوری کرد بلافاصله از طرف پادگانهای‌لشکر گرگان ، اداره راه و جمعیت شیرو خورشید سرخ اکیپ هائی برای‌کمك به‌سیل زدگان بقریه سیر محله - تقی آباد اعزام شدند سربازان اعزامی‌باکمك‌اهالی‌وکشاورزان‌وساکنین قراء مجاور تقی آباد جریان سیل را تغییر دادندولی هنوزهم سیل‌زدگان قریه از طغیان مجدد و پیشروی‌آب بسوی باقیمانده خانه های قرائشان نگرانند و از مسئولین امور تقاضای کمك فوری دارند چون جریان سیل بحدیست که خود بخش تقی آباد گرگان در مخاطره نابودی میباشد.

بارندگی در هفتگل - طبق گزارش خبرنگار ما در هفتگل پریروز بدنبال انقلاب ناگهانی هوا بارندگی شدیدی همراه با رعد و برق در هفتگل و قراء حومه رویداد کشاورزان هفتگل معتقدند که‌این بارندگی‌برای محصول سردرختی باغات خسارات فراوانی در برخواهد داشت.

زلزله در کاشمر - گزارش‌خبرنگار ما در کاشمر حاکیست مقارن ساعت ۵ صبح پریروز زلزله نسبتا شدیدی در کاشمر رویداد گرچه اهالی از وقوع این زلزله دچار وحشت و نگرانی شدند ولی بحمد الله - خسارتی ببار نیامد.

بارندگی و زلزله - خبرنگار ما در تربت حیدریه گزارش میدهد مقارن ساعت ۵ بامداد پریروز هنگامیکه - بارندگی شدیدی در تربت حیدریه شروع شده بود ناگهان زلزله ای در این شهر رویداد و موجب ترس و وحشت اهالی گردید زلزله خساراتی ببارنیاورد وکشاورزان تربت‌حیدریه و قراء تابعه از بارندگیهای اخیر خشنودند.

انجمن دانشوران ایران

ساعت ۷ بعد از ظهر پنج‌شنبه خرداد در تالار دبیرستان علمیه تشکیل میشود پس از اجرای برنامه ادبی چندتن از سخنوران در باره مسائل ادبی سخنرانی میکنند.

از رشت:

بازدید مردم از کارخانه پپسی‌کولای رشت

بنابدعوت اداره انتشارات ورادیو گیلان‌مراسم بازدید از فرآورده‌های کارخانه پپسی‌کولای رشت صبح‌روز دوشنبه ۱۱فروردین‌بعمل آمد ،عده زیادی از طبقات مختلف مردم رشت وشهرهای‌دیگر استان گیلان جهت بازدید از پیشرفت وآبادانی کشوربه کارخانه پپسی‌کولای رشت آمدند .آقای فرهنگی مدیر کارخانه پپسی‌کولای رشت همراه باسمایـــر کارکنان کارخانه باخوشروئی وگرمی کم‌نظیری‌از کلیه مدعوین پذیرائی نمودند و توضیحات لازم‌را باطلاع تماشاچیان رسانیدند . کارخانه‌پپسی‌کولای رشت در مدت کمی توانسته مشتریان زیادی جلب نموده واز هرحیث رضایت اهالی را در نوشیدن نوشابه‌های غیر الکلی فراهم آورد.

دراین عکس عده‌ای از بازدیدکنندگان ازقسمت های مختلف کارخانه پپسی‌کولای رشت‌دیده‌میشوند

تصمیمات متخذه

درکمیته ملی المپیك ایران
پیشنهادات فدراسیونهای دوو میدانی،اسکریم،تیراندازی دوچرخه سواری مورد بررسی قرار گرفت

بعداز ظهر روز دوشنبه گذشته هیئت رئیسه کمیته ملی المپیك ایران در حضور والاحضرت‌شاهپور غلامرضا پهلوی ریاست عالیه‌کمیته ملی المپیك ایران تشکیل گردید، دراین جلسه تیمسار سپهبد عمیدی رئیس سازمان تندرستی جوانان و تربیت بدنی ایران و اعضاء هیئت رئیسه کمیته و چندتـن از روسای فدراسیون های ورزشی کشور شرکت داشتند.

پس از بحث درباره کلیات امور ورزش‌کشوربه‌پیشنهادات‌فدراسیون های ورزشی درباره اخذ تماسهای خارجی رسیدگی بعمل آمد و تصمیماتی بشرح زیر گرفته شد.

اسکریم

پیشنهاد فدراسیون اسکریم در مورد دعوت تیم شمشیر بازی ژاپن بتهران و شرکت‌چندتن‌ازقهرمانان اسکریم کشور در مسابقات جهانی سال ۱۹۶۱ که در آتیه نزدیکی‌در کشور ایتالیا انجام میشودموردبحث قرار گرفت و مقرر گردید پس از کسب اجازه از پیشگاه شاهنشاه مقدمات امر برای دعوت از تیم‌ژاپن و همچنین شرکت قهرمانان در مسابقات جهانی فراهم گردد.

دوومیدانی

پیشنهاد فدراسیون دوومیدانی ایران درباره تعیین رکورد هـای انتخابی شرکت قهرمانان دو و میدانی ایران در مسابقات آسیائی مطرح‌و مقرر گردید رکورد های مزبور هرچه زودتر در کمیسیون اجرائیه مورد بررسی واقع و پس‌از تصویب برای اطلاع عموم اعلام گردد.

تیراندازی

پیشنهاد فدراسیون تیراندازی درباره تهیه اسلحه‌های لازم جهت تمرین قهرمانان تیراندازی بمنظور شرکت درمسابقات انتخابی بازی های آسیائی مطرح و تصمیم‌گرفته شد نیمی از اسلحه‌های‌مورداحتیاج از طرف انجمن ورزشی ارتش‌ونیمی دیگر از طرف کمیته‌المپیك ایران خریداری ودراختیار فدراسیون تیراندازی کشور گذاشته شده تا برحسب برنامه دقیق و منظمی در کلاسهای تمرینی از آن استفاده نمایند.

دوچرخه سواری

پیشنهاد فدراسیون دوچرخه‌سواری کشور درمورد شرکت تیمهای سرعت و استقامت دوچرخه‌سواری ایران در مسابقات قهرمانی آسیا که درماه ژوئیه (تیرماه)درتوکیو برگزارخواهد شد مطرح و مقرر گردید برای‌تعدیل‌شرایط‌وپرداخت هزینه مکاتبه لازم بافدراسیون دوچرخه‌سواری ژاپن بعمل آید و پس از وصول پاسخ تصمیم نهائی در جلسه آینده اتخاذ گردد .در خاتمه جلسه بیلان مالی سال ۳۹ و همچنین بودجه سال ۱۳۴۰ دبیرـ خانه کل کمیته ملی المپیك ایران مطرح و مورد تصویب واقع گردید.

ضمنا قرار شد که پیشنهادات واصله از فدراسیونها در موردتماس های خارجی که‌تاپایان سال ۱۳۴۰ انجام خواهند داد در کمیسیونی مرکب از تیمسار سپهبد عمیدی رئیس سازمان و نایب رئیس‌کمیته المپیك آقای روح‌الایمان‌دبیرکمیته خزانه‌دار کمیته مورد بررسی واقع شود و نتیجه آن بارعایت اهمیت باتوجه بمیزان اعتبارات مالی‌مربوطه در جلسه آینده هیئت رئیسه مطرح و باکسب اجازه از پیشگاه‌شاهنشاه اجراء گردد

ورود

- آقای مظفر امیری نماینده‌مجلس شورایملی از ژنو
- تیمسار دکتر مرتضی کنی پس از مطالعات پزشکی درآمریکا واروپا از آلمان غربی
- آقای دکتر اکبر غفاریان از واشنگتن
- آقای‌منوچهر قره‌گزلو ازاستانبول
- بانو مریم فتوحی همسر وزیر مختار ایران در سوئیس از برن
- آقای مهندس احمد امیری از کلنی
- آقای محمد علی وفاشریعتی‌وکیل دادگستری از پاریس
- بانو دکتر مریم میرهادی ازلندن

خروج

- آقای دکتر سید حسن داوری سرپرست کنسولگری ایران درکویته به کویته
- آقای فریدون موثقی سرکنسول ایران در بمبئی به بمبئی
- آقای امیر عباس امین رئیس فدراسیون والیبال کشور به‌ترکیه
- آقای ابراهیم خجسته بازرس وزارت کشور به بیروت
- آقای دکتر رضا امینیان بنا بدعوت مقامات بهداشتی انگلستان برای‌مطالعه بلندن
- آقای محمود تفضلی باروپا
- آقای بیوك صابر مدیر روزنامه سیاسی بلندن .

بیماریهای آمیزشی - مجاری ادرار - سستی وناتوانی
مردان خیابان صفی علیشاه
دکتر یحیی صدری
۱-۱۰ آ-۴۰۵۱

مفقود شده

درتاریخ ۱۲ اردیبهشت کیف اینجانب جمال شمالی اسکوئی ، محتوی شناسنامه ، کارت دانش‌جوئی ، دفترچه بیمه ، حکم معلمی وتعدادی عکس اینجانب مفقودشده از یابنده تقاضا دارم بدفتر شبانه دانشسرایعالی یا به‌آدرس خیابان باب‌همایون کوچه قورخانه مسافرـ خانه تهران پارك بمدیر مسافرخانه آقای اسماعیل عسگری تحویل‌داده ومژدگانی خودرا دریافت دارد .
باتقدیم احترام-جمال‌شمالی‌اسکوئی
آ-۴۱۸۷

انتصابات

رئیس اداره نظارت ارز

آقای احمد نعمت‌الهی که از صاحبمنصبان قدیمی بانك ملی‌ایران بوده و تحصیلات خود را دررشته حقوق و علوم اقتصادی وبانکی به پایان رسانیده بسمت ریاست اداره نظارت بر ارز بانك ملی منصوب شد.

دروزارت خارجه

آقای هوشنك صفی‌نیا بسمت‌رایزن سفارتکبرای شاهنشاهی در بـرن (سوئیس) منصوب شد.

دروزارت پست وتلگراف

آقای مهندس همایون مهربسمت رئیس اداره کل فنی

برنامه امشب

تلویزیون ایران

ساعت ۶ر۳۰ـ برنامه آهنگهای غربی درخواستی رادیوئی همراه با تصویر
ساعت ۶ر۰۰ـ اعلام‌برنامه تلویزیون
ساعت ۶ر۰۳ـ برنامه خردسالان
ساعت ۶ر۳۰ـ درس انگلیسی
ساعت ۷ر۰۰ـ فیلم موزیکال
ساعت ۷ر۳۰ـ برنامه بانوان
ساعت ۸ر۰۰ـ هنرهای زیبا
ارکستر پایور - خواننده دوشیزه پریوش
ساعت ۸ر۳۰ـ اخبار وفیلم خبری
ساعت ۸ر۴۵ـ اخبار سینمائی
ساعت ۹ر۰۰ـ برنامه هنری‌هنرهای زیبا
ساعت ۹ر۳۰ـ مسابقه بلنداکس
ساعت ۱۰ر۰۰ـ آشنائی بیشتر
ساعت ۱۰ر۳۰ـ پایان برنامه

هیئت حسن نیت زرتشتیان پاکستانی بایران‌می‌آید

رادیو کراچی - امروز قرار بود یك هیئت حسن نیت‌بیست وچهار نفری از زرتشتیان پاکستان لاهوزرا از راه کویته بقصد ایران ترك گویند.

هیئت مذکور در خلال بازدید بیست و چهار روزه خود اززاهدان مشهد و قسمتی از سواحل‌دریای خزر ،شیراز ، اصفهان وکرمان‌دیدن خواهند کرد.

درمسابقات پینك پنك دوبل باشگاهها
قهرمانان باشگاه شعاع مقام اول را بدست آوردند

مسابقات پینك پنك‌قهرمانی‌دوبل باشگاههای تهران از روز شنبه‌نهم اردیبهشت ماه درسالن ورزشی‌پارك شهر زیر نظر فدراسیون تنیس و تنیس رومیزی کشور آغاز گردید. دراین مسابقه ۱۶ قهرمان دوبل از باشگاههای مختلف‌ورزشی‌تهران شرکت داشتند . مسابقات بطور یك حذفی انجام شد و پس ازانجام مسابقات مقدماتی آقایان رباطی و اسلامی از باشگاه تهران جوان ، شهسوار و هادی پور از باشگاه شجاعت ، شیرازی و نیری‌ازباشگاه تاج ، احتشام زاده و لواسانی از باشگاه‌شعاع‌بمسابقات ماقبل نهائی رسیدند . در این مسابقات رقابت درمسابقات انفرادی نیز احتشام‌زاده بازیکنان نیرومند تیمهای تاج و مقام‌اول مسابقات را بدست‌آورد. شعاع تماشائی بود . این دوتیم در مسابقه نهائی پس از موفقیت‌بر سایر تیمها هردو مقابل یکدیگر قرار گرفتند و برای بدست‌آوردن مقام قهرمانی باهم بمبارزه پرداختند و پس از ۵ گیم مبارزه جالب و تماشائی سرانجام بازیکنان شعاع احتشام‌زاده و لواسانی برشیرازی‌و نیری قهرمانان نیرومند تاج پیروز شده و مقام قهرمانی اول دوبل باشگاه‌های ورزشی تهران نصیب باشگاه شعاع گردید . درمسابقات تیمی نیز که قبل از مسابقات‌دوبل انجام گردید تیم شعاع مقام اول را بین باشگاههای شرکت کننده بدست آورده بود و تیمهای تاج و تهران جوان مقام دوم و سوم را بدست آورد.

درمسابقات انفرادی نیز احتشام‌زاده بازیکنان نیرومند تیمهای تاج و مقام‌اول مسابقات را بدست‌آورد. شعاع تماشائی بود . این دوتیم در مسابقه نهائی پس از موفقیت‌بر

آگهی دعوت مجمع عمومی عادی

از کلیه صاحبان سهام شرکت سهامی کشتیرانی پارس‌دعوت میشود تا در جلسه عمومی عادی سالیانه که در ساعت ۹صبح روز شنبه ۲۰خرداد ماه ۱۳۴۰ در محل اصلی شرکت تشکیل میشود حضور بهمرسانند .

دستور جلسه :
رسیدگی و تصویب ترازنامه شرکت
تجدید انتخاب هیئت مدیره
تجدید انتخاب بازرس
اتخاذ تصمیم درباره خط مشی شرکت
آ-۳۸۸۵ **هیئت مدیره**

مرغابی سرخ شد

دانشگاه میشیگان- آزمایش‌زبان‌انگلیسی

انجمن ایران و امریکا باطلاع میرساند که آزمایش تبحردرزبان انگلیسی برای اخذ گواهینامه از دانشگاه میشیگان در روزهای زیر در محل انجمن ایران و امریکا بعمل خواهد آمد .

آزمایش مقدماتی ۲۹ اردیبهشت ساعت ۹ صبح
آزمایش نهائی ۱۲ خرداد ساعت ۹ صبح

دریافت گواهی نامه از دانشگاه نامبرده باشخاصیکه مایل بتحصیل دانشگاههای امریکا و یا معلمی زبان انگلیسی ویا استخدام باشندکمك خواهد کرد .

نام نویسی برای آزمایشهای نامبرده از روز ۱۲ تا ۲۸ اردیبهشت ازساعت نه تا دوازده ظهر و از چهار تا هفت بعد از ظهر در محل انجمن بعمل خواهد آمد .

قسمت تعلیماتی انجمن ایران و امریکا
۱-۲ آ-۴۳۸۴

بیانیه جهت اطلاع عراقیان مقیم ایران

سرکنسولگری سفارت کبرای جمهوری عراق درتهران پیروبیانیه سابق خود درباره تعویض گذرنامه‌های عراقی باطلاع‌کلیه عراقیان مقیم ایران میرساندکه مهلت قانونی تعویض گذرنامه‌های عراقی در تاریخ ۳۰ ژوئن ۱۹۶۱ برابر ۹ تیرماه ۱۳۴۰ منقضی میگردد.
۳-۲ آ-۴۳۶۲

آگهی دعوت

از کلیه صاحبان سهام شرکت سهامی فرما بدینوسیله دعوت میشود که برای تشکیل مجمع عمومی فوق‌العاده‌درروز ۲۵ر۲ر۱۳۴۰ ساعت ۵بعداز ظهر در محل شرکت حضور بهمرسانند .

دستور جلسه - تغییر پارهٔ از مواد اساسنامه - انتخاب مدیرعامل و بازرس .

مدیر عامل
آ-۳۸۳۵

از فردا صبح در

سینما سعدی - سینما امپایر

صف طویل خاکستری

بعلت طولانی بودن فیلم شروع‌سئانسها بقرار زیر است:

سینما سعدی: ۱۰ صبح -۱-۳ر۳۰-۶-۸ر۳۰ بعدازظهر

سینما امپایر: ۱۰ر۳۰ صبح - ۱ وسه‌ربع-۴وربع-۶وسه‌ربع-۹ویك‌ربع بعدازظهر

اطلاعات

چهارشنبه هفدهم ذی‌القعده ۱۳۸۰ـ سوم مه ۱۹۶۱ — سال سی‌وپنجم ـ شماره ۱۰۴۹۴

دیروز شاهنشاه از آموزشگاه حرفه‌ای نمونه بازدیدکردند

ودر زمینه توسعه تعلیمات حرفه‌ای تاکید نمودند

بعداز ظهر دیروز شاهنشاه از آموزشگاه حرفه‌ای نمونه شماره ۱ پسران و مرکزتربیت معلمان‌حرفه‌ای دیدن فرمودند در این مراسم‌آقایان وزیرفرهنگ وزیرگمرکات‌وانحصارات، معاون فنی وزارت فرهنگ و جمعی از فرهنگیان حضور داشتند در ساعت سه وبیست دقیقه شاهنشاه‌بمحوطه آموزشگاه قدم نهادند در این هنگام یکی از دانش آموزان خوش آمدگفت آنگاه مسئول مرکز تربیت معلمان حرفه‌ای پیرامون چگونگی تربیت معلمان حرفه‌ای ورشته‌های مختلفی‌که دراین آموزشگاه تعلیم داده‌میشود گزارشی بعرض رسانید.

سپس معاون فنی وزارت فرهنگ مسئولان قسمتهای مختلف رابحضور شاهنشاه معرفی کرد، و باستحضار رسید که این آموزشگاه بهترین و کاملترین نمونه نه آموزشگاه‌حرفه‌ای دختران وپسران است که در تهران وحومه ایجاد شده است هم اکنون‌در مراکزاستانهانیزازاین‌نوع‌آموزشگاهها ایجاد گردیده و بزودی برای تکمیل سازمان معلمان فنی شهرستانها آموزشگاه شبانه روزی تربیت معلم‌ـ حرفه‌ای در کارخانه های وتک‌تاسیس میشودهزینه تاسیس این‌آموزشگاه از محل اعتبارات سازمان برنامه‌تامین گردیده است .

شاهنشاه فرمودند :بهر اندازه‌این آموزشگاهها در کشور توسعه یابدو هر قدر ما موفق شویم معلم وکارگر فنی‌تربیت کنیم بسیار مفیدو موثر خواهد بود . باید به تناسب و نوع صنعت هر شهرستان معلم وکارگر فنی مورد نیاز آنشهرستان تربیت شود آنگاه شاهنشاه از قسمتهای تراشکاری ـجوشکاری ـلوله کشی‌ـ ریخته‌گری ـحلبی سازی ـ فلزکاری‌ـ اتومکانیک ـبرق ودرود گری دیدن فرمودند .

این بازدید یکساعت طول کشید.

جشن آموزشگاه پرستاری رضاشاه‌کبیر در حضور شهبانوی ایران

روز دوشنبه آینده مراسم جشن سیزدهمین دوره فارغ‌التحصیلی آموزشگاه پرستاری رضاشاه کبیر در حضور علیاحضرت شهبانوی‌ایران ووالاحضرت شاهدخت شمس پهلوی ریاست عالیه جمعیت شیروخورشید سرخ‌ایران برگزار خواهد شد.

درمراسم مزبور علیاحضرت شهبانوی ایران بفارغ‌التحصیلان‌آموزشگاه نشان پرستاری اعطا خواهند کرد واز قسمت های مختلف آموزشگاه دیدن مینمایند.

جلسه عمومی کمیته مرکزی فراکسیون پارلمانی واعضاء حزب مردم

ازساعت ۶٫۳۰بعداز ظهر دیروز فراکسیون پارلمانی حزب مردم در کلوب مرکزی حزب تشکیل جلسه‌داد دراین جلسه اعضای کمیته مرکزی حزب وآقایان پرفسور عدل دبیرکل، مهندس هدایت قائم‌مقام دبیرکل‌حضور داشتند،جمعی ازاعضای حزب نیز شرکت داشتند .

درجلسه مزبور که‌تاساعت ۱۰٫۳۰ بطول انجامید ـاعضای حزب‌خواسته های خودرا باستحضار دبیرکل واعضای کمیته مرکزی وفراکسیون رساندند ومذاکراتی پیرامون‌امور حزبی صورت گرفت .

سفیر جدید هند فردا بتهران می آید

پیش‌از ظهر فردا آقای‌میرزا رشید علی‌بیک سفیر کبیر جدید جمهوری هند دردربارشاهنشاهی باقطار خرمشهر وارد تهران خواهد شد .

درایستگاه راه‌آهن آقای عدل طباطبائی رئیس تشریفات وزارت خارجه و همچنین کاردار واعضای سفارت هنداز سفیرجدید استقبال خواهند کرد .

اعزام کارشناسان توتون به ترکیه

سخنگوی وزارت گمرکات وانحصارات اطلاع‌میدهد ازطرف وزارت‌گمرکات وانحصارات هشت‌نفر ازارزیابان وکارشناسان توتون شهرستانها ، برای‌کار‌ـ آموزی بکشور ترکیه اعزام شدند .

این‌عده ازمیان کارشناسان وارزیابان مجرب وفعال سال قبل انتخاب شده‌اند ومدت سه‌ماه درترکیه روشهای کشت‌توتون وبرداشت محصول را مورد مطالعه قرار میدهند درترکیه روشهای جدیدی بکار بسته میشود که دانستن آن‌برای کارشناسان ایرانی مفید خواهد بود .

آگهی مناقصه

اداره خرید شرکت ملی نفت ایران یکصد وچهل تن برنج صدری طبق نمونه مورد نیاز خود را تحویل انبار شرکت واقع در شهرری از طریق مناقصه بشرح زیر خریداری مینماید :

۱ـ علاقمندان می توانند برای مشاهده و دریافت نمونه باداره خرید شرکت ملی‌نفت‌طهران خیابان‌شاه کوچه لاله مراجعه نمایند .

۲ـ پیشنهاد دهندگان باید مبلغ دویست هزار ریال (۲۰۰٫۰۰۰ ریال) بعنوان سپرده بصندوق حسابداری شرکت واقع در کوچه لاله پرداخت نموده و قبض سپرده را ضمیمه پیشنهاد نمایند .

پیشنهاد دهندگان می توانند بعوض سپرده نقدی تضمین بانکی که حداقل سه ماه اعتبار داشته باشد ضمیمه پیشنهاد خود نموده تسلیم نمایند .

۳ـ پیشنهادات بانمونه باید در پاکت های سربسته ممهور گذارده شده تاآخر وقت اداری روز یکشنبه بیست و چهارم اردیبهشت ماه سال جاری باداره خرید شرکت ملی نفت ایران در تهران تسلیم ورسید دریافت دارند .

۴ـ به پیشنهادهای فاقد سپرده مشروط و مبهم و پیشنهادهائیکه فاقد نمونه بوده و یابعد از مدت مقرره در آگهی برسد مطلقا ترتیب اثر داده نمیشود.

۵ـ شرکت مجاز خواهد بود برطبق شرائط قرارداد تاصدی بیست وپنج از میزان معامله کسر ویااضافه نماید .

۶ـ در صورتیکه برنده مناقصه از انعقاد پیمان استنکاف ورزد سپرده او به نفع شرکت ملی ایران ضبط خواهد شد .

۷ـ نحوه تحویل‌جنس ازتاریخ انعقاد پیمان بشرح زیر است :

پارتی اول حداقل ۵۰ تن بمدت یك هفته و بقیه حداقل هرماه ۵۰ تن .

۸ـ کلیه مالیات و عوارض متعلقه باین مناقصه بعهده فروشنده می باشد .

۹ـ شرکت دررد یاقبول هریك یاتمام پیشنهادها بدون آنکه‌محتاج به ذکر دلیل باشد مختار است .

۱۰ـ سپرده برنده اول تاپایان تحویل ضبط خواهد شد وسپرده برنده‌دوم پس ازانعقاد پیمان بابرنده اول و سپرده سایر پیشنهاددهندگان ظرف بیست روز بعداز تاریخ مهلت قبول پیشنهاد مسترد خواهد گردید.

۱ـ۳ آ ـ ۳۵۴۶ اداره خرید شرکت ملی‌نفت ایران

برای اتلاف سگهای ولگرد

چون برای اتلاف سگهای ولگرد که اخیرا تعداد آنها بسیار زیاد شده برنامه مشترك و وسیعی با همکاری ادارات کل بهداری و امور شهر تنظیم وازروز ۱۶٫۲ر۴۰ بموقع اجرا در خواهد آمد از صاحبان سگهای خانگی تقاضا میشود در نگاهداری سگهای خود کمال‌مراقبت را معمول واز رهاکردن سگها در معابر جدا خودداری نمایند بدیهی است در غیر اینصورت چنانچه این قبیل سگها از طرف اکیپهای‌مامور اتلاف سك معدوم شوند هیچگونه شکایتی مسموع نخواهدبود.

شهردار تهران

۱ـ۲ آ ـ ۴۵۰۰

جلسه علنی سنا امروز تشکیل نشد

درجلسه خصوصی برای انتخاب اعضای کمیسیونها تبادل‌نظر گردید

قبلااطلاع داده‌شده بودکه‌امروز سنا جلسه علنی خواهد داشتو قبل‌از جلسه علنی، جلسه خصوصی برای انتخاب کسری اعضای کمیسیونهای‌مجلس تشکیل میشود. بهمین جهت صبح‌امروز جلسه خصوصی مجلس سنا ازساعت ده‌باحضور آقایان سناتورها تشکیل‌شد ودراین جلسه پیرامون انتخاب‌کسری اعضای کمیسیونها مذاکره شد، مذاکرات مذکور تاساعت یازده‌ونیم طول کشید ودراین ساعت اطلاع داده شد که‌چون‌وقت گذشته‌است‌جلسه علنی تشکیل نمیشودو جلسه آینده صبح‌روزشنبه خواهدبود .

تیمسار سپهبد عزیزی وزیرکشور نیز امروزدر سناحضور داشت،وزیر کشوربرای معرفی معاون پارلمانی خود آقای حسین فرهودی به‌سناآمده بود اماچون جلسه علنی تشکیل نشد معرفی معاون پارلمانی به‌جلسه آینده‌موکول گردید .

سفیرکبیر عراق باوزیر امور خارجه ملاقات ومذاکره‌کرد

درساعت ۹و نیم بامداد امروز آقای سرلشگر عبدالمطلب امین سفیر کبیر جمهوری عراق درتهران با آقای قدس نخعی وزیر امورخارجه ملاقات و مدتی گفتگو نمود . احتمال میرود دراین مذاکرات پیرامون سفر هیئت عراقی به‌تهران صحبت شده است .

معاون امیرالحاج

آقای دکتر بهمن زند رئیس اداره دفتر وزارتی وزارت امورخارجه ازطرف آقای صلاحی امیرالحاج بمعاونت امیر ـ الحاج تعیین ومشغول کارشد .

ماخذ حقوق بازنشستگی تغییر نمیکند

امروز سخنگوی وزارت دارائی اطلاع دادکه اخیرا کمیسیونهائی بمنظور رسیدگی بمقررات بازنشستگی دروزارت دارائی تشکیل شده ودرنظر است طرح جامعی در خصوص اصلاح مقررات موجود تهیه شود ولی بطوریکه از اداره کل بازنشستگی کسب اطلاع شده‌است شایعه مربوط به تغییر ماخذ حقوق بازنشستگی ازیك سی‌ام بیك چهلم صحت‌ندارد و از طرف مدیر کل بازنشستگی چنین پیشنهادی نشده‌است .

رسیدگی به‌تقاضانامه‌های کاندیدای انجمن شهر

تاکنون ۱۵ تقاضا رد شده است

امروز آقای معینی فرماندارتهران‌اظهار داشت‌که تاکنون اکثر تقاضا ـ نامه‌های کاندیداهای انجمن شهرتهران‌ازتصویب کمیسیون پنج نفری مامور انتخابات انجمن شهر گذشته است‌وفقط تعداد کمی تقاضانامه باقی‌است‌که آنها نیز درهفته جاری مورد رسیدگی‌قرار خواهد گرفت فرماندار تهران اضافه کرد بنابراین درهفته آینده‌اسامی کاندیداهای انجمن شهرتهران که تقاضانامه‌آنان راکمیسیون‌پذیرفته کرده است ، انتشار خواهد یافت .

رد ۱۵ تقاضا

تاکنون درجریان رسیدگی به‌تقاضانامه کاندیدا ها متجاوز از پانزده تقاضانامه که صاحبان آنهاصلاحیت‌داوطلبی نمایندگی انجمن شهر را، نداشته‌اند رد شده است .

امضای قرارداد کمك‌های فنی

بین ایران و فرانسه و سازمان بین‌المللی کار

بمنظور امضای قرارداد سه‌جانبه کمکهای فنی‌بین دولت‌شاهنشاهی‌ایران سازمان بین‌المللی کار ـ دولت جمهوری فرانسه ـ ساعت ۹صبح امروز جلسه‌ای باحضور آقایان وزیرفرهنگ «رو»سفیرکبیر فرانسه ـ جفرنس‌قائم‌مقام مدیرکل سازمان بین‌المللی کارو آقای پکینس نماینده مستقیم سازمان ملل‌متحددر ایران ومعاون فنی‌وزارت فرهنگ‌وآقای کلانتری مدیر کل حرفه‌ای‌در دفتر آقای وزیرفرهنگ تشکیل گردید .

ابتداءآقای «رو»سفیرکبیردولت فرانسه‌درمورد آمادگی دولت فرانسه راجع بهمکاری فنی بکمك سازمان بین‌المللی کار یادولت ایران سخن‌گفت بعد آقای جفرنس قائم‌مقام مدیرکل سازمان بین‌المللی کاردرهمین زمینه مطالبی بیان داشت سپس آقای وزیرفرهنگ ازایجاد این هماهنگی اظهار خوشوقتی نمود دراین هنگام قرار دادی که‌درسه نسخه راجع به کمکهای‌فنی سه‌جانبه دولت‌فرانسه ـسازمان بین‌المللی کارو دولت ایران طبق تشریفات خاصی بامضاء آقای وزیرفرهنگ ـسفیر کبیردولت فرانسه‌و قائم‌مقام مدیرکل سازمان بین‌المللی کاررسید .

پزشکان عضو کاروان حج معلوم شدند

امروز ازطرف‌وزارت بهداری ابلاغ دوازده نفراز پزشکان برای هیئت‌پزشکی کاروان حج باین شرح‌صادر گردید:

آقای دکتر بهرمان (رئیس هیئت پزشکی) آقایان دکتر سعادت دکترتقوی ، دکتر مفیدی ، دکترعلوی ، دکترحق‌شناس ، دکترجواد عروی ، دکتر مصطفوی ، دکتر سیادت ، دکتر مدرس دکتر آژیر، دکتر معین (اعضاء هیئت پزشکی.)

ازنمایندگان طبقات شش گانه اقلیت آشوری مجددا دعوت بعمل می‌آید

امروز فرمانداری تهران‌اطلاع داد که‌برای تشکیل انجمن نظارت انتخابات اقلیت آشوری از ۳۶ نفر نماینده طبقات ششگانه اقلیت‌مزبور دعوت بعمل می‌آورد تا درفرمانداری تهران حضور یابند .

فرمانداری تهران قبلانیز از طبقات ششگانه دعوت بعمل آورده بود اما بعلت عدم حصول اکثریت درآنهنگام‌جلسه‌انجمن‌نظارت تشکیل‌نگردید

هر ماه یکروز فروش مجانی

مشتریان محترمی که از فروشگاه الگانس جنس خرید مینمایند شانس آنرا دارند که در قرعه‌کشی آخرماه خرید یکروز آنها مجانی باشد .

بهترین پارچه‌های زنانه و مردانه تابستانی رسید

فروشگاه الگانس

۹۱ خیابان فردوسی ساختمان ارفرانس تلفن ۴۵۰۰۹

آ ـ ۴۰۵۰

قابل توجه حجاج محترم

چون مقرر است زائرین بیت‌الله‌الحرام عوارض راسستقیما به‌بانك ملی ایران پرداخته قبل از حرکت رسیدرا درفرودگاه ارائه دهندبنابراین از حجاج محترمی‌که از ایرانتور مرکز وشهرستانها بلیط خریداری نموده‌اند خواهش‌میشود بادردست داشتن رسید برای دریافت عوارض پرداختی باین شرکت مراجعه نمایند وضمنا بعداز دریافت رسید بانك برای ثبت‌نام خود و ذخیره‌کردن جاهرچه‌زودتر بدفتر مشترك(خیابان فیشرآباد ـ محل تی‌بی‌تی) مراجعه نمایند.

ایران‌تورخیابان سعدی تلفن ۳۵۷۹۱ال‌ی۳۵۷۹۴ شرکت‌سهامی‌ایرانتور

مسافرت‌شاهنشاه وشهبانوی‌ایران‌بنروژ

اعلیحضرتین در پایان بازدید سه روزه رسمی خود ، سه روز در مناطق صنعتی جنوب نروژ میگذرانند

اسلو ـ۲مه ـخبرگزاری فرانسه‌ـ شاهنشاه وشهبانوی ایران در پایان مسافرت رسمی خود به‌نروژ که‌از۱۸تا۲۱ مه (۲۸تا۳۱اردیبهشت) طول‌خواهد کشید سه روزدر مناطق صنعتی جنوب این کشور بسرخواهند برد.

اعلیحضرتین روز یکشنبه ۳۱ اردیبهشت اسلو را برای بازدید یك‌مرکز هیدروالکتریك واقع در ۲۰۰ کیلومتری پایتخت ترك خواهندگفت وازآنجا به (سان دفژورد) مرکز صنعت صیدنهنك عزیمت‌خواهندفرمود وناهار را دریکی از کارخانه های شناور ناوگان مخصوص صید نهنك صرف‌خواهندکرد .

روز چهار شنبه سوم‌خرداد اعلیحضرتین از «سپاسبورك» مرکز کاغذ سازی دیدن خواهند کرد و ظهر همان روزنروژرا بوسیله‌هواپیما ترك‌خواهند گفت .

در تمام مدت سفر اعلیحضرتین در مناطق صنعتی جنوب یك هیئت رسمی نروژی بریاست آقای آرن اسکاك وزیر بازرگانی و آقای سونده سفیر کبیر نروژ درایران همراه مهمانان عالیمقام ایران خواهندبود .

صبح امروز درلائوس آتش‌بس اجراشد

توکیو ـ ۳مه ـ آسوشیتدپرس ـ فرماندهی پاتت‌لائو به‌سپاهیان خود دستور داد که‌ازساعت ۴٫۵صبح امروز (بوقت تهران) ازشلیك خودداری کنند وازدولت بون‌اوم خواست که‌فورا نمایندگان خودرا برای مذاکره درباره شرایط آتش‌بس بمنطقه بیطرف در جنوب شهر «وینك‌وانك »بفرستند.

رادیو هانوی گفت‌که ستاد ارتش پاتت‌لائو،بفرمان سروان کونك‌له فرمانده کل دستور دادکه همه واحدهای نظامی زیر فرماندهیش در ساعت ۴٫۵ مقررات آتش‌بس را رعایت کنند. رادیو هانوی اضافه‌کرد که سروان کونك‌له این دستور رابا موافقت پرنس سووانا فوما (نخست وزیر بیطرف‌سابق لائوس) داده است.

مذاکرات‌آینده کندی ودوگل

رئیس جمهوری فرانسه مایل است امریکا به نظریات‌وی در مسائل جهانی توجه بیشتری داشته باشد

واشنگتن ـ ۲مه ـ یونایتدپرس امروز در امریکا گفته شد ظاهرا در مذاکرات آینده کندی و دوگل رئیس جمهوری فرانسه اصرار خواهد ورزید که امریکا درمسائل جهانی بیش از پیش به نظرفرانسه توجه کند .

قرار است کندی از ۳۱ مه تا ۲ ژوئن در پاریس با دوگل ملاقات‌و گفتگو کند .

در این سفر رابرت بریج مدیر قسمت اروپای غربی وزارت خارجه امریکا و پیر سالینگر باکندی همراه خواهند بود .

رئیس تشریفات کندی صبح امروز به پاریس زفت تا مقدمات سفر رئیس جمهوری را فراهم سازد .

بعدا کندی به‌تونس میرودورسما با بورقیبه ملاقات میکند .

امروزهم قضات دادگستری‌اجتماع کردند

ساعت دوازده امروز طبق قرارقبلی کلیه قضات وزارت دادگستری در سرسرای کاخ وزارتخانه اجتماع کردند. قضات وزارت دادگستری‌برای ابراز تاسف خوداز استعفای آقای‌ممتاز وهمچنین ذکر درخواستهای خود در باره اشل حقوق قضات اجتماع کرده بودند . چند دقیقه از اجتماع‌قضات درسرسرای دادگستری‌نگذشته بودکه آقای مسعود هدایت‌معاون ثابت‌وزارت دادگستری بمیان آنها آمد وتقاضا کرد بمنظور حفظ شئون قضائی متفرق شده بسرکارهای خود بروند و اگر تقاضا ویاخواسته‌ای دارند ،وسیله‌چند نفر ازنمایندگان خود ابراز دارند .

آقای هدایت معاون ثابت وزارت دادگستری قول همه‌گونه مساعدت و کمك برای‌اعلام‌نیات‌قضات به‌هیئت‌دولت داد‌ندو‌قضات‌دادگستری‌باتوجه‌باظهارات آقای مسعود هدایت متفرق شده به‌سر کارهای خود رفتند و چند نفر از نمایندگان قضات برای گفتگو‌درباره تقاضا های‌خود باطاق معاون وزارت دادگستری رفتند .

جلسه هم‌آهنگی تعلیمات حرفه‌ای

ازساعت ده‌صبح‌امروز جلسه هم‌آهنگی تعلیمات حرفه‌ای مرکب‌ازمعاون دانشگاه تهران ـ معاونین وزارت‌خانه‌های فرهنگ ـجنك ـصنایع‌ومعادن ـ کار ونماینده سازمان‌برنامه ـمدیرکل حرفه‌ای وزارت فرهنگ در دفتر آقای‌مهندس نفیسی معاون وزارت فرهنگ تشکیل گردید .

آقای جفرنس قائم‌مقام مدیر کل‌سازمان بین‌المللی کارنیز دراین‌جلسه شرکت داشت واز طرف کلیه شرکت کنندگان دراین جلسه مطالبی راجع به‌هماهنگ کردن تعلیمات حرفه‌ای دردستگاه‌های مختلف دولتی اظهار گردید وقرارشد ازاین ببعد این جلسات همه‌هفته تشکیل شود تامطالعات درباره تعلیمات فنی وحرفه‌ای کشور بسوی یك‌هدف مشترك سوق داده شود .

اداره کل آب وخاك تشکیل شد

وزارت کشاورزی امروز اطلاع دادکه بدستور آقای مهندس مهدوی وزیر کشاورزی‌سازمان آبهای سطحی وزیرزمینی وخاك شناسی و آزمایشگاه خاك از بنگاه مستقل آبیاری مجزا شده‌و بنام اداره کل آب‌و خاك نامیده شد وبه وزارت کشاورزی منتقل گردید.

تشکیل جمعیت ملی مبارزه باگرسنگی

این جمعیت در ایران واغ لب‌کشورهای جهان تشکیل‌میشود وریاست افتخاری آن با رؤسای مملکت است

دیروز آقای «ویله‌لاواله» معاون‌مدیر کل سازمان خواربار جهانی که‌اخیرا بایران آمده‌است بحضور شاهنشاه شرفیاب شد. وی امروز باصفهان و شیراز عزیمت میکندو چهار روز دیگر ایران‌را ترك‌خواهد گفت .

بابتکار سازمان خواربار جهانی قراراست درایران واغلب کشورهای دیگر جهان جمعیت هائی بنام «جمعیت ملی مبارزه‌باگرسنگی » تشکیل‌شود ریاست این جمعیت ها درکشور ها باروسای مملکت است و ریاست عالیه این جمعیت را درایران‌شاهنشاه قبول فرموده‌اند .

در جمعیت عده‌ای از افرادبرجسته مملکت از جمله آقایان نخست وزیر ووزیر دربار شاهنشاهی نیز عضویت افتخاری خواهند داشت. جمعیت‌مذکور پس‌از آنکه تشکیل شد مطالعاتی‌در باره غذای مردم ایران ازجهات‌مختلف مثلا از لحاظ نوع غذاها و ارزش غذائی آنها بعمل خواهد آوردو برای ازدیاد تولیدات مواد غذائی اعم از کشاورزی ودامی راهنمائی‌هائی‌خواهد نمود ودر صورت لزوم بمردم برای اصلاح و بهبود نوع‌غذاها توصیه هائی خواهد کرد.

انتقال مطب

مطب ومنزل‌دکتر حسن مرشد بخیابان هدایت چهار راه صفیعلیشاه انتقال یافت تلفن منزل ۳۲۷۶۸ تلفن مطب ۳۲۷۶۹ آ ـ ۳۳۷۴ ۳ ـ ۱

دکترمحموداهری

از مسافرت مراجعت نموده است از ساعت ۴تا۸بعد از ظهر در بیمارستان اهری سریل تجریش مراجعین را می‌پذیرد .

استیونسن میگوید ساعات خطرناکی را میگذرانیم

نیویورك ـ ۳مه ـ خبرگزاری فرانسه ـ آدلای استیونسن نماینده امریکا در سازمان ملل‌متحد در ضیافتی که امروز از طرف انجمن دوستداران سازمان ملل متحدبرپا شده بود نطق کوتاهی ایرادکرد و مخصوصا چنین گفت: برتری و تسلط غرب بتدریج روبزوال میرود .ماا‌کنون ساعات و دقایق خطرناکی را میگذرانیم و پیوسته مراکز ثقل‌جهان از غرب بشرق منتقل میشود . استیونسن گفت‌ممکن است در آینده ملتهای عضو سازمان ملل متحد بیش از پیش برعلیه امریکا رای بدهند ،واین امر یك نوع تمایلات انزوا طلبی جدید در مردم‌این کشور بوجود بیاورد.

حمله بکوبا اشتباه بوده است

واشنگتن ـ ۳مه ـ خبرگزاری فرانسه ـ سناتور ویلیام‌فولبرایت رئیس کمیته روابط خارجی سنای امریکا امروز دریك مصاحبه‌مطبوعاتی اظهارداشت که توضیحات آلن دالس رئیس اداره اطلاعات مرکزی امریکا درکمیته روابط خارجی سنانظر اورا درباره مسئله کوبا تغییر نداده است. فولبرایت افزود که‌او همچنان معتقد است که حمله به کوبا کاملا اشتباه‌بوده است و دستگاه های دولتی امریکا دراین‌کار بطور دسته جمعی مسئول شناخته میشوند .فولبرایت از دادن پاسخ به سئوال‌یکی ازخبرنگاران که‌ازوی پرسیدآیا بعقیده او آلن دالس باید همچنان در راس اداره اطلاعات امریکا باقی بماند خودداری کرد . ولی‌یادآوری کردکه سابقا پیشنهاد نموده بود که کمیسیون مشترکی از نمایندگان کنگره برای کنترل اموراداره اطلاعات امریکا تشکیل شود. زیرا اکنون کنگره هیچگونه نظارتی بر کار های این سازمان ندارد .

فولبرایت درپاسخ یکی دیگر از خبرنگاران گفت که آلن دالس مسئله مداخله اداره اطلاعات امریکا را در شورش اخیر ژنرالهای فرانسوی در الجزایر جداتکذیب کرده است وی افزود که درجلسه محرمانه کمیته روابط خارجی سنای امریکا بهیچوجه مسئله شورش الجزایر مورد بررسی قرارنگرفت.

تاسیس‌صندوق کارگشائی

برای کارمندان سازمان بیمه‌های اجتماعی

ازسازمان بیمه‌های اجتماعی کارگران اطلاع دادند که جهت تامین رفاه کارکنان سازمان یك صندوق کارگشائی باسرمایه قابل ملاحظه اولیه ازمحل جرایم غیبت دهساله خدمت سازمان وصندوق تعاون تاسیس‌شد وشروع‌بکار کرد برای استفاده ازاعتبارات صندوق کارگشائی کارکنان‌سازمان به‌نسبت حقوقو مزایای خود مبلغی ناچیز حق‌عضویت میپردازند که‌همه‌ماهه به‌سرمایه اولیه افزوده میشود درحال حاضر هرعضوی میتواند معادل دوماه حقوقو‌مزایای مستمرخود ، وام‌دریافت کند. ودراقساط هشت‌ماهه تادوازده ماهه باسود سه‌در صد درسال این‌وام‌را مستهلك کند ،غیراز استفاده، آنی که‌از اعتبارات صندوق میشود باینترتیب‌درپایان خدمت (فوت،بازنشستگی،انتقال)هر عضوی مبلغی قابل ملاحظه وجه نقدپس‌انداز، کرده است‌که یکجا از آن استفاده خواهد کرد .

شورای دائمی اوپك در ژنو تشکیل شد

عراق مذاکرات اخیر خودرا باشرکتهای نفتی بایران و دیگر اعضاء اوپك اطلاع میدهد

طبق گزارش دیشب رادیو بغداد دیروز نخستین جلسه شورای دائمی سازمان کشورهای صادرکننده نفت خام (اوپك) در ژنو تشکیل‌شد

این شورا مسئله‌مذاکرات‌جمهوری عراق را باشرکتهای نفت موردمذاکره قرارخواهد داد تا سایر اعضاء یعنی ایران و عربستان سعودی و کویت وونزوئلا قطر از جریان مذاکرات عراق و شرکتهای نفت آگاه‌گردند

در دومین کنگره این سازمان که در ژانویه گذشته در کاراکاس پایتخت ونزوئلا تشکیل شد،تصمیم گرفته شد که‌شرکتهای نفتی‌مذاکرات با اعضای این سازمان را با روحی از صمیمیت استقبال کند.

بهتر آنست که :

قبل از خرید یخچال از مشخصات و قیمت

یخچالهای فیات

اطلاع حاصل نمائید .

نمایشگاه فیات دروازه دولت ساختمان فیات

FACOPA

گله دوستانه

شخصیت از نظر سازمان فاکوپا

این روزها آگهیهای سربسته سازمان‌فاکوپاکه تحت عنوان :

شخصیت‌اودر چیست ؟

انتشار میابد در محافل مختلف‌موردتفسیرو توجیه کوناگون قرار میگیرد و در این میان بسیاری از هموطنان عزیز و ناشکیبادر قضاوت عجله می کنند و استنتاج این گروه عزیز در عین حال که از نظر سازمان‌فاکوپا عجیب است خالی از لطف نمیباشد.

مثلا عده‌ای تصور کرده‌اند که داشتن اتومبیل سواری از نظر سازمان فاکوپا از ارکان مسلم شخصیت است و حال آنکه شخصیت موهبتی است که بود و نبود اتومبیل و ظواهر زندگی در آن تغییری نمی دهد واز طرفی سازمان فاکوپا که موفقیت خودرا در شناخت روحیه مردم ایران‌میداند و هدفهای خودرا درمسیر تمایلات هموطنان عزیز جستجو می‌کندوهرگزمسئله‌شخصیت را تابدین حد کوچك نمیشمارد.

شخصیت‌ما با شخصیت شما وشخصیت هر فرد ایرانی در چیست؟ماتوجه هموطنان عزیز را به این مسئله مهم میهنی جلب میکنیم . آ ـ ۴۵۶۴

فردا در همین روزنامه