اطلاعات

۲۰ صفحه

دوشنبه ۱۵ آذرماه ۱۳۴۴ . . . . . شماره ۱۱۸۵۰
. . . . . سال چهلم . . . . . تکشماره ۴ ریال

اولین چاه نفت در دشت مغان بزودی حفر میشود

ساختمان سدهای ارس ومغان ازشهریورماه آینده شروع میشود

شرح درصفحه ۱۱

شاهنشاه و شهبانو در تئاتر کسری در مدخل تئاتر به شاهنشاه و شهبانو دسته‌گل زیبائی تقدیم شد. در عکس بالا آقای پهلبد وزیرفرهنك وهنر دیده میشوند. هنگام‌ورود اعلیحضرتین آقای مهندس‌والا خیرمقدم معروض داشت.

در صفحه ۱۷

محل نصب کارخانه ذوب آهن تعیین شد

*** محل ساختمان راه آهن نیز در همان حوالی میخ‌کوبی و مشخص گردیده است**

از طرف کارشناسان و مهندسین مربوط به ایجاد تاسیسات ذوب آهن محل نصب کارخانه ذوب آهن در «صحرای طبس» واقع در منطقه ریز لنجان اصفهان تعیین گردید و محل ساختمان راه آهن نیز در نزدیکی «سده» لنجان تعیین و میخکوبی شد.

خبرنگار ما در اصفهان گزارش‌داد: مهندسین و کارشناسان ذوب آهن در اصفهان «صحرای طبس»واقع درمنطقه ریز لنجان را برای نصب کارخانه ذوب آهن تعیین و مشخص کردند زیرا در آن محل استقامت‌زمین بسیار زیادو ازهر جهت‌برای نصب‌تاسیسات ذوب‌آهن مناسب است.

مهندسین و کارشناسان برای‌تعیین مقاومت زمین در نقاط مختلف حوالی اصفهان چاههایی حفر کردند که در بیشتر نقاط این چاهها در عمق ۱۵ متری زمین باب رسید ولی درصحرای طبس تاکنون ۲۵ حلقه چاه در فاصله صد متری از یکدیگر حفر شده که هرکدام در عمق ۲۵ متری زمین به‌آب رسیده است.

با این کیفیت مهندسین و کارشناسان از استقامت زمین در آن محل مطمئن گردیده وصحرای طبس رابرای نصب

بقیه در صفحه ۱۹

بیش‌از ۴۶ درصد ازرای دهندگان فرانسوی درانتخابات دیروز به دوگل‌رای ندادند وبااین‌ترتیب:

دوگل درانتخابات فرانسه پیروز نشد

دوگل در حوزه انتخابات رای خود را به صندوق میاندازد پشت سر عکس زمان سرهنگی دوگل که درحوزه رای گیری نصب شده دیده میشود.

*** برای تعیین تکلیف قطعی انتخابات ریاست‌جمهوری دو هفته دیگر دوگل و میتران دوباره مبارزه خواهند کرد** درصفحه ۳

فرانسوامیتران

سفینه امریکا در کویرلوت فرودمیآید؟!

- فرود سفینه درصورتی است‌که برنامه پرواز عادی قطع شود و سفینه ناگزیر از فرودآمدن‌گردد

* سفینه جمینی ۷ امشب درساعت ده و بیست‌دقیقه از آسمان جنوب ایران میگذرد

* واحدهای گروه نجات امریکا در ممالك همجوار در صورت لزوم به ایران پرواز خواهندکرد

دیروز اطلاع دادیم که درصورت فرود اجباری سفینه های‌جمینی‌هفتم وششم ،یکی‌ازکشورهائی که‌ممکن است سفینه ها درآن فرود آیند ایران خواهد بود بقیه در صفحه ۱۹

معاون وابسته هوائی امریکا محل احتمالی فرود را نشان میدهد

اولین کلنگ کوی فرهنگیان

دردیماه امسال بزمین زده میشود

امروز کسب اطلاع شد که‌دردیماه امسال اولین کلنك ساختمان کوی فرهنگیان طی مراسم خاصی بزمین‌زده میشود.

محل ساختمان کوی فرهنگیان مشخص شده و شرایط واگذاری خانه در کوی فرهنگیان نیز تا حدودی [illegible]یده است.

یك مقام مطلع در باره شرایط ـ واگذاری خانه های مزبور گفت: سوابق کارمندان ـ تاهل‌وتعداد اولاد متقاضیان کاملا در نظر گرفته میشود و برای هر سال‌سابقه خدمت‌فرهنگیان یك نمره ، برای تاهل آنان ۵ نمره ، برای هر یك از فرزندان آنان‌سه‌نمره تعیین شده و جمع نمرات متقاضیان سرنوشت تقاضا نامه آنها را روشن میکند. ضمنا فرهنگیانی که خود یا همسرشان در تهران خانه یا زمین شخصی داشته باشند اگر چه حائز شرایط بالا باشند نمیتوانند از خانه های مزبور استفاده کنند.

بمناسبت روزجهانی حقوق بشر

۵۰ زندانی عفو شدند

امروز کمیسیون عفو وبخشودگی وزارت دادگستری .که بمناسبت‌روز نوزدهم آذر(روزاعلامیه حقوق‌بشر) ازطرف اداره فنی‌وزارت‌دادگستری تشکیل شده بود ، بکار خودخاتمه داد و عده‌ای از زندانیان رامشمول یکدرجه عفو و بخشودگی قرارداد.

در جلسات کمیسیون عفو و بخشودگی که از چند روز پیش تشکیل میشد ، نزدیك به‌چهارصد

بقیه در صفحه ۱۷

بازدید شاهنشاه‌آریامهروشهبانوراازغرفه‌پارس‌ماشین

درصفحه دوازدهم‌مطالعه فرمائید

اینست:

سِون آپ!

نوشابه کسانیست که نوشابه های عادی را نمی پسندند

آخرین کلام در لذت و نشاط!

ازفرداهمه‌جاسِون آپ بخواهید!

Ford

شرکت سهامی اتوپارس

نماینده انحصاری فورد آمریکا درایران

باکمال خوشوقتی باطلاع میرساندکه:

اتومبیلهای فورد آمریکا مدل ۱۹۶۶

فورد فالکن — فورد فرلاین

فورد گالاکسی — فورد ماستنگ

بزودی خواهد رسید

علاقمندان وخریداران محترم میتوانندازامروزبرای ملاحظه کاتالوك وزررو مدل دلخواه خود به این نمایندگی مراجعه فرمایند

مدل ۱۹۶۶ اتومبیل های فورد آمریکا به راستی شاهکاری درصنعت اتومبیل سازی جهان است

شرکت سهامی اتوپارس ـ خیابان شمیران ـ بالاترازسه راه تخت جمشید ـ تلفن ۶۳-۷۱۵۶۱

آوازه

جریان روز

حادثه‌ای که قمر آفرید

قصه قمر را کمتر خانوده‌ایست که نشنیده باشد . این داستان دلگداز ، سرگذشت دختر تیره بختی است بنام «منیر» که مادر و پدرش از هم جدا میشوند و پدر ، با آوردن زن تازه ای بخانه در حقیقت سرنوشت فرزندان خود منجمله منیر را به نامادری میسپارد . نامادری که قمر نام دارد از منیر خردسال متنفر است و بقصد آزار دادن یا شاید از میان بردن او در هرفرصتی یك سوزن درشت بیدن منیر فرومیبرد تا روزیکه وخامت حال دخترك پرده از رازی چنین‌مخوف برمیگیرد و معلوم میشود قمر چهارده سوزن در بدن نادختری خود فرو کرده است .

مشروح این حادثه را پایای تحقیقات بازپرس ، خبرنگاران ما در روزنامه منعکس میکنند و ازقراریکه نوشته اند مادر منیر مدعی است فرزند کوچکتر او جهانگیر را نیز که چندی پیش بوضعی مشکوك مرده قمرکشته‌است و اکنون تحقیقات در آن زمینه نیزادامه دارد . و لکن آنچه از لحاظ جامعه اهمیت دارد صرفا داستان قمر و منیر و جهانگیر نیست . عبرتی است که‌درین حادثه نهفته‌است .

ضمن مذاکراتی که مادر منیر و پدرش هرکدام جداگانه با خبرنگاران ما داشته اند ، زن و مرد هردو خود را درین ماجری وجدانا مقصر میدانند که ازهم جدا شده و سرنوشت اطفالشانرا بدست زنی چون قمر سپرده اند . زن میگوید من چند بار پیش قمر رفتم و او قول داد از فرزندان من مثل فرزندان خودش مراقبت کند . لابد مرد هم بهمین خیال خوش بوده است و هردو وقتی متوجه میشوند چه اشتباهی کرده‌اند که قمر دیوسیرت بقولی یکی از فرزندان آنها را کشته و باعتراف خودش در بدن دیگری چهارده سوزن فرو کرده است . توقع مادری از قمر داشتن غلط است . برای چه فرزند را جگرگوشه مادر میگویند ؟ برا ی‌اینکه پوستش ، گوشتش ، خونش ازو و در حقیقت نیمه ای از وجود اوست . قمر چطور میتواند احساس تعلق نسبت بکودکی داشته باشد که هیچ‌بستگی بااو ندارد ؟ قمر را کدام انگیزه وادار میکند نیمه شب بخاطر گریستن کودکی که مال اونیست خواب را بخود حرام کند و کودك را در آغوش پرمهر خود آنقدر نوازش کند تا گریه اش قطع شود و خواب بچشمش راه یابد ؟ قمر چطور میتواند دختر بچه‌ای را دوست بدارد که در نگاهش آثار نفرت نسبت بخود میخواند ؟ قمر کجا میتواند در حق اطفالی مادری کند که مادرشان نیست ، مال او نیستند و سهل‌است که در همان عالم کودکی او را غاصب مقام و مکان مادر خود میشناسند ؟!

اگر بندرت زن پدر هائی پیدا میشوند که جای خالی مادری را در کنار کودکی پرمیکنند آن خلاف طبیعت است و حسابش جداست و بدینجهت پدر و مادر منیر حق دارند اگر خود را درین میان مسئول و مقصر حس میکنند .

نه فقط در خانواده‌هائی از طبقه پائین اجتماع، بواسطه وجود عناصر جاهلی مثل قمر ، کودکان‌محروم از عاطفه و آغوش مادر قربانی جدائیها و اختلافات زن و شوهر میشوند بلکه شما اگر آمار تهیه کنید می بینید ضربت مستقیم ناشی از اختلاف ، قهر ، جدائی مابین هر پدر و مادری در هر طبقه‌ای از طبقات‌گوناگون ، ولوطبقات مرفه ، طبقات تحصیلکرده برثمره وصلت ها ، یعنی فرزندان جدامانده از مادر ودور افتاده از پدر وارد میشود .

بفرض که زن پدری بمعنای کلمه فرشته سیرت باشد و در حق نادختری یاناپسری خود بواقع مادری کند . مع‌الوصف ممکن نیست در دنیا عاملی پیدا کرد که بتواند از تکوین یك عقده روحی ، عقده بیزاری و نفرت و حقارت در روح فرزندی که سایه مادر را روی‌سرخود حس نکرده و درجای مادر خود همواره زن دیگری دیده است جلوبگیرد . همینطور است در مورد پدر و باینجهت وقتی شما مطالعه کنید می‌بینید این نوع کودکان ، مگر بندرت که نادر نیز حکم معدوم دارد ، عموما جوانهائی بار میآیند سرخورده، عاصی و مظنون ، بدبین و فراری نسبت باجتماع ، نامتوکل و نامتکی بنفس ، عنود ، لجوج و این صفات اکثر تا پایان عمر باآنها باقی میماند .

زناشوئی میثاقی است مقدس و بریدن این میثاق فی‌حد ذاته گناهی بزرك بشمار میرود ، اما این گناه صدچندان عظیم تر میشود وقتی ثمراتی از چنان میثاقی بوجود آیند . ناوقتی زن و شوهر صاحب فرزند نشده‌اند میتوان طلاق را اینطور توجیه کرد که مرد و زن در باره سرنوشت خود اعمال حاکمیت کرده‌اند اما همینکه فرزندی چشم بدنیا گشود مسئولیتی بعظمت این گیتی متوجه مادر و پدر میشود ودر اینهنگام ، جدائی بهر عنوان که باشد خاصه عناوین مبتذل مثل عدم توافق بازی کردن با سرنوشت یك یا چند انسان است که مادر و پدر مسئول وجود او هستند .

بدبختانه بعضی از ما مردم که همه‌کار جهان را سرسری می پنداریم وبازیچه میگیریم میان انتخاب زوج یا زوجه با انتخاب غذای ظهر تفاوتی نمیگذاریم و بهمان سهولت که صبحگاه مصمم میشویم ظهر آش بخوریم یاپلوشریك زندگی برای خود انتخاب میکنیم. اینستکه پایه ازدواجها چنین سست است . اینستکه اختلافات از نخستین ماههای زناشوئی ظاهر میشود. اینستکه طلاق اینچنین جاری و بزبان آوردن لفظ طلاق اینقدر ساده میباشد .

قصه قمر ، ناقوس خطر است . اگر بانك رعشه آور و عبرت انگیز این ناقوس در گوش خانواده ها اثر نکند فردا و پس فردا نیز منیر ها و جهانگیر هائی بقربانیان فجایع تلخی مثل فاجعه اخیر اضافه میشوند، قمر هائی بگوشه زندان میروند ، مادران و پدرانی داغدار میگردند و جامعه خواهد لرزید .

خانواده‌های: معین - معین‌زاده - یوسفیان- باقری - هجری - شجاعی - آبتین - وهابزاده شرافت - تجدد - رکن و ملکی بانهایت تاسف وتالم درگذشت شادروان **آقای یوسف معین**را باطلاع خویشاوندان - دوستان و آشنایان میرساند .

مجلس ترحیم آنمرحوم در رفسنجان‌محل اقامت دائمی برگزار و ضمنا مجلس تذکری روز سه‌شنبه شانزدهم آذرماه جاری از ساعت ۳ الی ۶ بعداز ظهر درمنزل آقای دکتر محمود معین برادر آن فقیدسعید واقع در یوسف‌آباد خیابان ابن‌سینا خیابان داریوش منعقد خواهد گردید .

مجالس ترحیم و یاد بود

با کمال تاسف‌ضایعه غم‌انگیزفوت‌جانگداز مرحوم مبرور **حاج محمد فولادزری** رحمة علیه را که‌از مردان متدین و خیرخواه جامعه بودند به اطلاع برادران دینی میرساند . مجلس ترحیم آن مرحوم روز سه‌شنبه سیزدهم شعبان‌المعظم (فردا) از ساعت ۲ تا ۵ بعداز ظهردرشبستان مسجد مجد منعقد شرکت در مجلس مزبور را برای حصول ثواب وکسب برکات باخوان‌ایمانی توصیه مینمایم . **العبد محمدتقی آملی**

با کمال تاسف درگذشت فقید سعید جناب آقای **حاج محمد فولادزری** رئیس سابق اتحادیه فلزتراشان را که یکی از محترمین و خدمتگزار اصناف بوده‌اند باطلاع عموم اصناف میرساند. مجلس ترحیم آنمرحوم از ساعت ۲ الی ۵ بعد از ظهر روز سه‌شنبه شانزدهم آذر ماه جاری در مسجد مجد (شبستان) منعقد میباشد .

رئیس شورایعالی اصناف -قبادیان

با اندوه‌فراوان درگذشت‌فقید سعیدجناب آقای **حاج محمد فولادزری** رئیس سابق این اتحادیه را که شخصی ارجمند و گرانمایه بود باستحضار عموم همکاران میرساند . برای تجلیل و بزرگداشت روح آنمرحوم مجلس‌ترحیم از ساعت ۲ الی ۵ بعداز ظهر روز سه‌شنبه ۱۶ر۹ر۴۴ در شبستان مسجد مجد منعقد می باشد . **هیئت مدیره اتحادیه فلزتراشهای‌تهران**

درگذشت مرحوم **جناب آقای حاج محمد فولادزری** که از محترمین شایسته صنفی‌ورئیس سابق اتحادیه فلزتراشان تهران بوده‌اندباطلاع همکاران و سهامداران محترم خود رسانیده و تقاضا دارد د رمجلس ترحیم سعید فقید که از ساعت ۲ الی۵ بعداز ظهرروزسه‌شنبه شانزدهم آذرماه در مسجد مجد منعقد میگردد شرکت فرمائید . **هیئت مدیره شرکت‌تعاونی و توزیع فلزتراشان تهران**

با کمال تاسف درگذشت استاد ارجمند جناب آقای **حاج محمد فولادزری** رئیس سابق اتحادیه فلزتراشهای تهران را باطلاع عموم همکاران رسانیده و تقاضا دارد در مجلس‌ترحیم فقید سعید از ساعت ۲ الی ۵ بعداز ظهر روز سه‌شنبه ۱۶ر۹ر۴۴ در شبستان مسجد مجد منعقد میباشد شرکت فرمایند.

هیئت مدیره اتحادیه آهنگران تهران و حومه

به‌آقای علی فولادزری و سایر اخوان و بازماندگان آنمرحوم مصیبت وارده را تسلیت میدهیم .

خانواده های : **فولادزری . مکانیکیان . حسین‌زاده مقدم . میوه‌چی . قائدان . قائدپناه . ارشادی . منظورالاجداد . صاحبی . یحیی‌زاده . دانشپوی . اشتری . مستفید . سالاری.سلیمی. طراوتی . هنری . میردامادی . فنی . مقبلی . سادات‌موسوی .**

فوت ناگهانی شادروان **آقای حاج محمد فولادزری** بزرك خانواده خود را باطلاع آشنایان وبرادران ایمانی میرساند . و بهمین مناسبت مجلس ترحیمی‌در روز سه‌شنبه ۱۶ آذر ماه جاری از ساعت ۲ تا ۵ بعداز ظهر درشبستان جدیدالبناء مسجد مجد منعقد خواهد بودومجلس ترحیم زنانه همانروز و همان ساعت در منزل‌آن مرحوم خیابان ایران (عین‌الدوله) کوچه رخشانی منعقد است . آ-۳۲۶۶۸

دوستان و آشنایا نشادروان آقای **حاج محمد فولادزری** بایکدنیا تالم وتاثر فوت‌جانگداز آن مرحوم را باطلاع میرسانند . مراتب تسلیت وتاسف خودرا در این فاجعه مؤلمه بخانواده آن مرحوم مخصوصا بفرزند ارجمند آقای علی فولادزری ودونفرفرزندان دیگرآقایان علی‌اصغر وعلی‌اکبر فولادزری که در آلمان به تحصیلات عالیه مشغولند معروض و سلامت و دوام عمر آنها را از خداوند مسئلت مینمایند .

حاج عباسعلی اسلامی واعظ . محمد علی میوه‌چی . اخوان اردکانیان . ناصر رمضانی . حاج کاظم قناعتی. فرسائی .کرملو. صداقت‌فر. حاج احمدزاده . عابدینی. لولاگر . خاتم‌ساز . حسین کی‌استوان

بدین وسیله باستحضار دوستان وآشنایان گرامی میرساند مراسم شب هفت شادروان **علی‌اکبرآزادمنش** ازساعت ۲ونیم‌الی۴ونیم‌بعداز ظهرفردا برمراز آنمرحوم در ابن‌بابویه برگزار میشود . **مهدی عظیما**

با نهایت تاسف و تالم درگذشت مرحوم مغفور خلد آشیان **حاج میرزا ابوعلی حافظی** فاضل حائری را باطلاع عموم علماء عظام و خویشاوندان ودوستان محترم‌میرساند . مجلس ختم مردانه آن مرحوم روز سه‌شنبه ۱۶ آذرماه از ساعت ۳ الی ۶ بعداز ظهر در مسجد جامع شبستان آقای شاه آبادی واقع دربازار منعقد است .

میرزاباقر حافظی . حاج صادق حافظی . کاظم حائری . محمد حائری . حاج‌کاظم‌محمدی. سید مصطفی جوهریان . علی جوهریان . حاج حسین فروتن . سرگرد حسین عدالت

بعموم بازماندگان آنمرحوم مصیبت وارده را تسلیت میدهیم .

درگذشت همسر حاجی محمدعلی اجارودی پیشنماز مسجد انصار الحسینی‌را باطلاع‌عموم دوستان و همشهریان محترم میرساند.مجلس ختم آنمرحومه روز سه‌شنبه ۱۶آذر ساعت ۲ الی ۵ بعدازظهر در مسجد انصار الحسینی واقع در چهارراه عباسی خاکی منعقد میباشد.

حاج‌سیدعبدالکریم‌انواری - میرزااحمدمثمری شیخ علی‌عزیزیان - کربلائی داداش‌باقری - کربلائی عزت هادیانی - کریم آزاده - حاجی میرزا عسگری - میرداماد موسوی - مهدی‌امیر خان - محمدی -حاجی میرزا ریحانی - مشهدی قدرت بدیع زاده - مهدی عبادالله اکبری‌نژاد- سلیمان آخرت‌دوست - خانواده اجارودی - ضیاءالدین اجارودی -حسن آقااجارودی

به آقای حاجی محمد علی اجارودی وسایر بازماندگان آنمرحومه مصیبت وارده راتسلیت می‌گوئیم.

نظر باینکه روز سه‌شنبه ۱۶ر۹ر۴۴مصادف با اولین‌سال درگذشت شادروان مرحوم **حاج اکبر اتفاق** میباشد مجلس یادبودی از ساعت ۵ الی۸ بعداز ظهردرمسجد مرحوم شیخ‌عبدالحسین (آذربایجانیها) منعقد میباشدبدین وسیله‌باطلاع کلیه فامیل و آشنایان‌میرساند با تشریف‌فرمائی خود روح آنمرحوم را شاد و بازماندگان راقرین امتنان فرمایند . **غلامحسین اتفاق**

با کمال تاسف فوت ناگهانی مرحوم **قدرت‌اله شهبازی** را باطلاع عموم دوستان و همشهریان آستارائی میرساند مجلس ختم آن مرحوم روز سه‌شنبه ۱۶ آذرماه از ساعت ۳ تا ۵ بعدازظهر در مسجد امام حسن عسگری واقع در خیابان قزوین کوچه عسگری برقرار میباشد .

خانواده های : شهبازی .آهنگری .ناطقی. بهزادی . داداش‌زاده

آ-۳۲۶۶۲

بعموم بازماندگان آنمرحوم مصیبت وارده را تسلیت میدهیم .

بمناسبت چهلمین روز درگذشت فقیدسعید مرحوم **حاج‌ابوطالب‌گودرزی** بزرك‌خاندان‌گودرزی مجلس یادبودی درساعت ۳بعدازظهر روز پنج شنبه هیجدهم آذر برابر با نیمه شعبان در فم صحن نومقبره اتابك بر قرار تشریف فرمائی سروران عظام‌وخویشاوندان و آشنایان گرامی باعث خوشنودی روح‌آن مرحوم وتسلی خاطر بازماندگان است .

خانواده گودرزی - الیگودرز

۱-۲ ۱-۴۱۴۱۷

فوت مرحومه مغفوره **بانو تابنده ماکوئی**والده آقایان محمدتقی ماکوئی ودکتررضا قلی ماکوئی را باطلاع دوستان و آشنایان محترم میرساند مجلس‌ترحیم آن مرحومه از ساعت ۳ الی۵ بعد از ظهر روزسه‌شنبه ۱۶ر۹ر۴۴ در مسجدولی عصر واقع در خیابان حشمت الدوله ومجلس ترحیم زنانه بعدازظهر همانروز در منزل‌شخصی واقع در خیابان هاشمی چهارراه خوش ۲۹۱ منعقد خواهدبود .

الاحقرسیدعبدالحمید موسوی ماکوئی- مجید موسوی و خانواده‌های ماکوئی - توفیقی -شکور زاده - بحری - حسن‌زاده - انصاریان -رسولی

آ-۲۱۴۲۵

بعموم بازماندگان آنمرحومه مصیبت‌وارده را تسلیت میدهیم.

با کمال تاسف وتاثر فوت‌ناگهانی مرحوم **حاج محمد راغب** را باطلاع فامیل و دوستان‌می رساند . مجلس ختم مردانه آن مرحوم روز سه‌شنبه شانزدهم آذر ماه ساعت ۲ تا ۴ ونیم بعداز ظهر در مسجد اسکندری باغشاه خیابان اسکندری و مجلس ختم زنانه در همان‌روزخیابان آریانا ایستگاه قنات کوچه‌پورهاشم کوی‌کرامتی پلاك ۴۴ از ساعت ۳ الی ۵ بعداز ظهر منعقد است . ازکلیه دوستان و آشنایان دعوت‌میشود که‌با شرکت در این مجلس روح آنمرحوم راشاد نمایند .

آ-۳۲۶۲۲ **اکبر راغب - لاجوردی**

بعموم بازماندگان آنمرحوم مصیبت وارده را تسلیت میدهیم .

با نهایت تاسف درگذشت شادروان**محمود مهری** را باطلاع بستگان و آشنایان میرساند مجلس ختم آنمرحوم از ساعت ۳ الی ۵ بعداز ظهر روز سه‌شنبه ۱۶ آذرماه در مسجد مجد و ترحیم زنانه در همان روز و ساعت در منزل شخصی آنمرحوم برگزار میشود و همچنین مراسم هفته فقید سعید روز شنبه ۲۰آذر ماه از ساعت ۳ الی ۵ بعد از ظهر در مسجد ماشاءاله جنب ابن‌بابویه تشکیل میشود .

محمدعلی مهری . مهندس فرهاد مهری . جمشید مهری . سیداحمد مهری . ربیع‌مهری. سیدعیسی مهری . ابوطالب‌مهرگان .مهندس عباس مهرگان . هرمز مهرگان . احمدمهرگان. کیومرث مهرگان . هرمز مهرگان . ابوالقاسم نهیم‌خلعتبری . علی خلعتبری .حسین خلعتبری. دکتر صابری . زکی فرخی . پرویز فرخی . حسین‌کیائی. احمدابری .سید حسن نوری

بعموم بازماندگان آنمرحوم مصیبت وارده را تسلیت میدهیم .

با نهایت تاسف و تاثر درگذشت سروان بازنشسته ژاندارمری **محمد صفا** را باطلاع دوستان و آشنایان میرساندمجلس ختم‌آنمرحوم روز سه‌شنبه (فردا) در مسجد حضرت‌علی‌واقع در خیابان آذربایجان سر آسیاب فرمانفرما از ساعت ۳ الی ۵ بعداز ظهر برقرا راست .

شیران‌دژ - ایازخانی

بعموم بازماندگان آنمرحوم مصیبت وارده را تسلیت میدهیم .

بدین وسیله باطلاع کلیه اقوام و دوستان میرساند بمناسبت‌تصادف‌روزسه‌شنبه‌شانزدهم آذرماه با شب هفت شادروان **مرحوم مصطفی رفعت** از ساعت ۲ ونیم تا ۴ونیم بعد از ظهر مراسمی در امامزاده عبداله (آرامگاه بدر) برگزار میگردد .

ازطرف خانواده‌رفعت - سرهنك۲ عبداله رفعت

تسلیت

استاد محترم جناب آقای دکتر مختارزاده

مصیبت وارده را بجنابعالی تسلیت‌میگویم.

دکتر مصطفی داودزاده

باقلبی آکنده از اندوه درگذشت ناگهانی استاد ارجمندمان مرحوم علی‌اکبر آزادمنش را ببازماندگان آن مرحوم تسلیت عرض نموده و بقای عمرایشان را از ایزدمتعال‌خواستاریم.

هنرجویان رشته تهویه . هنرستان ارت

دوست عزیزم جناب آقای فتح‌الله‌امیراحمدی

بانهایت تاسف مصیبت‌وارد مرا بجنابعالی‌و خانواده محترم تسلیت عرض نموده سلامت و سعادت بازماندگان فقید سعید را از خداوند آرزودارم .

کاوس‌عباسیان

سرکار سرهنك عبدالله رفعت

دانشجویان دوره عالی‌مصیبت‌وارده راتسلیت عرض مینمایند.

سرهنك فرهمند

استاد ارجمند جناب آقای دیلمقانی

مصیبت وارده را به آن جناب تسلیت‌میگوئیم

دبیرستان هدف شماره۱کلاس ۲ر۳

همکار محترم جناب آقای جواد و حسن‌امینی رانکوهی.

درگذشت پدر بزرگوارتان را بشما و فامیل محترم تسلیت میگوئیم.

کارکنان اداره کل بهره برداری

مصیبت جانگداز درگذشت شادروان‌شیرزاد خان‌عامری رابعموم بازماندگان بخصوص آقایان منوچهرخان . منصور . مسعود . جابر و عباس عامری تسلیت گفته بقاء عمر آنان‌را از خداوند متعال‌خواهانیم . **میرزائی وبانو . نوروز علی زمانی وبانو . بهزاد .محمدزمانی .منوچهرنظری**

سرکار سرهنك فشارکی

افسران و درجه داران و افراد دانشکده مهندسی دانشگاه نظامی مصیبت وارده را به جنابعالی و خانواده محترم صمیمانه تسلیت می گویند . **سرهنك ۲ ستاد ملك‌خسروی**

خانواده صنیعی تهرانی مرك جانگداز آقای علی‌اکبر آزادمنش دبیر ارجمند دبیرستان‌های تهران را بفامیل جلیل آن مرحوم تسلیت می‌گوید وبقاء عمر و سعادت بازماندگان ایشان را آرزومندست .

محمدمهدی صنیعی‌تهرانی دبیر دبیرستان میرافضلی

آ-۲۱۴۴۵

با نهایت تاسف وتاثر درگذشت‌شادروان سناتور تیمسار سپهبد امیر احمدی را از طرف خود وافسران و درجه‌داران ارتش دوم بخانواده و بستگان تیمسار فقید تسلیت میگویم .

آ-۳۲۶۲۴ **سپهبد فریدون جم**

جناب آقای دکتر مختارزاده استادمحترم‌دانشگاه

مصیبت وارده را بجنابعالی تسلیت عرض کرده سلامت وجود جنابعالی وهمه افرادخانواده محترمتان را خواستاریم .

دکتر حسین مهدوی . دکتر ناصرمهدوی. دکتر منصور مهدوی .

دوست بسیار عزیز ومحترم دوشیزه فهیمه مدرس حکمی

اکنون که وجود عزیزت بواسطه حادثه جانگدازی که برای آن خانواده محترم رخ داده است در آتش میسوزد مارانیز دراین غم‌فراموش نشدنی سهیم و شریك بدان .

دانش آموزان کلاس ششم طبیعی دبیرستا نایران

آ-۲۱۴۵۳

دانش آموزان کلاس چهارم طبیعی ۲ضایعه وارده بجناب آقای حسین سراجی دبیر ارجمند را صمیمانه تسلیت عرض‌نموده سعادت‌وسلامت بازماندگان را مسئلت دارند .

درگذشت مرحوم مغفورآقای شیرزادعامری معاون سازمان آتش نشانی و نجات و امداد را به‌عموم بازماندگان بخصوص فرزندان ارجمند آنمرحوم و جناب آقای ایلخانی تسلیت گفته‌بقاء و سلامت آنانرا خواستارم .

رئیس باشگاه ورزشی آتش‌نشانی - یمین

سپاسگزاری

خاندان سپهبد امیر احمدی

از جناب آقای نخست وزیر . ریاست‌معظم مجلس سناوشورا . ریاست محترم ستادبزرك ارتشتاران . هیئت محترم دولت . نمایندگان محترم مجلسین . امراء محترم‌ارتش شاهنشاهی ذوا تمحترم و سروران گرامی که درمراسم تشییع و مجالس تذکر و یا وسیله تلگراف و نامه وبرپانمودن مجالس یادبود در تهران و شهرستان ها اظهار همدردی فرموده‌اند سپاسگزاری مینمایند و چنانچه بعلت تالمات روحی‌در شرفیابی‌وعرض تشکر حضوری‌تاخیری رخ دهد پوزش میطلبند .

از سروران معظم حضرات علماء اعلام و حجج الاسلام و روساء ادارات ورجال و محترمین بازرگانان واصناف و قاطبه اهالی استان دهم خصوصا مردم شریف اصفهان که در مراسم تشییع و ختم و هفته **برادرمامیرتقی صدریه** شرکت فرموده مرهمی بر قلوب داغدیده باز- ماندگان نهادند همچنین از فوات محترمی که از سایر شهرستانها بوسیله تلگراف یا نامه اظها رهمدردی فرموده‌اندبی‌نهایت سپاسگذاریم اگر در شرفیابی برای عرض تشکر و جواب بواسطه تالمات روحی تاخیری حاصل شودامید عفو داریم . **خانواده صدریه**

بانهایت احترام از کلیه اقوام . سروران . دوستان و پرسنل هواپیمائی نیروی زمینی شاهنشاهی بخصوص تیمسار سرتیپ قندهاری سرکارسرهنك خاصیان وسرکارسرگرد محبی که در مراسم تشییع‌و ترحیم و روز هفت‌شادروان **سرهنك محمود گرانمایه پدر عزیزم** شرکت فرموده یا بوسیله نامه و تلگراف ابراز هم دردی‌ومحبت‌فرموده‌اندکمال‌تشکر وسپاسگذاری را دارد **ستوان یکم محمدحسین گرانمایه**

با نهایت احترام از کلیه سروران معظم و دوستان عزیز و همچنین آقایان مدیران‌روزنامه های اطلاعات . کیهان . توفیق که بطرق‌مختلف بمناسبت درگذشت ناگهانی همسرناکام عزیزم ابراز عنایت و همدردی فرموده بودند نهایت امتنان را داشته و چنانچه بر اثر تالمات روحی قادر به ابراز تشکرحضوری نباشم پوزش‌طلبیده امید عفو واغماض دارد . **آ.ژ.هوانسیان**

از ذوات معظم‌و محترمی که درفوت‌شادروان **بانو عصمت‌الملوك مستوفی الممالکی** حضورا و تلگرافا وکتبا‌ابرازهمدردی‌فرموده‌اند سپاسگزار و سلامتی همگان را از خداوند خواستارم و چنانچه بعلت تالمات روحی تاخیر در شرفیابی گردد پوزش می‌طلبم .

آ-۲۱۴۵۵ **عزت مستوفی‌الممالکی**

با کمال تاسف درگذشت‌غلامحسین خرمی را به‌آن خانواده تسلیت عرض نموده و بقای‌عمر آن خانواده را از خداوند خواهانم .

جلال‌الدین شیخ‌الاسلامی

درگذشت شادروان مادر گرامی استادارجمند جناب آقای دکتر محمدعلی فقیه معاون محترم انستیتو تحقیقات بهداشتی اسباب کمال تاثر وتاسف گردیدکلیه کارکنان‌انستیتو این‌پیش‌آمد ناگوار را بایشان و خانواده های محترم فقیه‌و لطفی وسایر خانواده های مصیبت دیده‌صمیمانه تسلیت میگویند **انستیتو تحقیقات‌بهداشتی**

جناب آقای دکتر صادق مختار زاده

استاد محترم دانشگاه تهران

مصیبت وارده را بجنابعالی وخانواده‌محترم تسلیت عرض مینماید .

قم - دکتر ایرج کردستی

جناب آقای مهندس جمشید سمیعی

کارمندان حسابداری شرکت سهامی‌ایران تکنو مصیبت‌وارده رابه‌آنجناب‌و عموم‌بازماندگان محترم تسلیت میگویند .

جناب آقای مهندس جمشید سمیعی

مصیبت وارده را به جنابعالی وفامیل‌محترم تسلیت عرض میکنیم .

ازطرف کارمندان تعمیرگاه شرکت سهامی ایران‌تکنو. مهندس‌عزیزافشار .محمدرضا اخوان

جناب آقای مهندس جمشید سمیعی

بدین وسیله درگذشت پدر بزرگوارتان را بشما تسلیت عرض نموده بقاءعمر و صبرجمیل برای شما و خاندان گرامی از خداوند مسئلت داریم .

مهندس ابوالفضلی . مهندس زندسلطانی. ملیك میناسیان . عطاءاله اقشار .محمودخرازی. اسداله نهاوندی . ابوالقاسم آذری . ویگن اویدیسیان . هاشم سرآبادانی . اکبر جاوید

جناب آقای خرمی و آقای ایرج خرمی

مصیبت وارده را به شما تسلیت میگویم.

آ-۲۱۴۶۷ **سعید لرستانی**

جناب آقای مهندس جمشید سمیعی

منهم در اندوه شما شریکم .

آ-۳۲۶۶۲ **گرگا ن- محمدرضا سعادت**

جناب آقای مهندس جمشید سمیعی

کارکنان کانون آگهی‌آوا فقدان‌پدربزرگوارتان را تسلیت عرض میکنند . **علی‌نقی فرسار**

دوگل در انتخابات فرانسه پیروز نشد

پاریس- ٦ دسامبر

انتخابات فرانسه دیروز باشرکت تعدادی بیشتر ازآنچه‌که تصور میرفت انجام شد و پرزیدنت دوگل که نتوانست اکثریت آراء رای دهندگان فرانسوی را د ر مرحله اول بدست آورداکنون باانتخابات دوره دوم روبرو شده‌است. رای - دهندگان ضربه دردناکی به غرور و حیثیت ژنرال ۷۵ ساله واردآوردند، باین ترتیب که حاضر نشدند «اکثریت عظیم وانبوهی» راکه وی خواهان آن بود برایش‌تامین‌کنند وبیش ازپنجاه درصدآراء را باو بدهند درانتخابات مجدد فقط دونفر از کاندیداها که بیشترین آراء رادارند شرکت خواهندکرد. این‌انتخابات دوهفته دیگرانجام خواهدگرفت وهرکس‌که رای بیشتر آورد رئیس جمهور فرانسه خواهد شد، صرفنظر ازآنکه ۵۱ درصد آراء را داشته باشد یا نداشته باشد.

● پس از ناپلئون

طی جریان‌انتخابات بیست‌وهشت میلیون فرانسوی در بیش از چهل هزار حوزه آراء رای دادند تا نوزدهمین ریاست جمهوری فرانسه را انتخاب کنند.

پس از ناپلئون این نخستین‌بار است که مردم فرانسه مستقیما در انتخابات ریاست جمهوری شرکت مینمایند.نتایج انتخابات‌تا نیمه‌شب گذشته حاکی از آنست که ژنرال دوگل در راس شش تن نامزد شرکت کننده در انتخابات ریاست جمهوری قرار گرفته است. نتیجه انتخابات فرانسه تانیمه شب گذشته بشرح زیر است :

در مجموع ژنرال دوگل ٤٥درصد آراء رابدست آورده است درحالی که رقیب سرسخت او فرانسوا میتوان از(جناح چپ)۳۲ درصد از آراءراکسب کرده است .

● نامزد چپی‌ها

نکته‌ای که نظرات ناظرین امور راجلب کرده است تعداد آرائی است که فرانسوامیتران نامزد احزاب‌چپ (کمونیست،سوسیالیست طرفداران مندس‌فرانس ویا گروه های جمهوریخواه)است . بموجب آخرین آماری که قبل ازانتخابات فرانسه گرفته شد تصور میرفت فرانسوا میتوان بیش از ۲۸درصد آراء رابدست نیاورد .

در بسیاری از نواحی ژنرال‌دوگل موفق گردید اکثریت مطلق آراء رابدست آورد . در والوریس یکی ازنواحی کت‌دازور فرانسه که مسکن‌پابلوپیکاسو است و شهردار آن کمونیست میباشد ژنرال‌دوگل ۲۲۹۹ رای و میتران ۲۱۳۹ رای بدست آوردند .

از آنجا که ژنرال دوگل‌درنخستین مرحله انتخابات نتوانست پنجاه‌ویك درصد آراء لازم را بدست آورد روز ۱۹ دسامبر مجددا مرحله‌دوم انتخابات صورت خواهد گرفت.

در مرحله دوم دیگر اکثریت پنجاه‌ویك درصد لازم نیست بلکه هریك از نامزدها که آراء بیشتری بدست آوردند بریاست جمهوری فرانسه انتخاب میشوند . اگر انتخابات ریاست جمهوری فرانسه مانند آمریکا بود ونیازی‌به‌اکثریت بعلاوه یك‌نبود ژنرال‌دوگل در انتخابات دیروز پیروزی قطعی بدست آورده و رئیس جمهوری فرانسه میشد .

قانون انتخابات دو درجه‌ای را شخص ژنرال دوگل بتصویب مجلسین فرانسه رساند و اصرار ورزید که انتخابات‌ریاست‌جمهوری دودرجه‌ای باشد .

شرکت مردم فرانسه درانتخابات ریاست جمهوری علیرغم هوای‌بد و بارانی‌وپیش بینی برف بسیار خوب بود .

در نیمه اول روز ۲۸ در صد ازرای دهندگان رای خود را داده بودند و در بسیاری از حوزه ها تعدادرای دهندگان سابقه نداشته است .

در کوهستان «ساوی» برف‌سنگینی به ضخامت دو متر باریده بود و بولدوزر های برف پاك کن‌نتوانستند به روستا های منطقه راه باز کنند. از این رو ناچار افراد اسکی سوار بلیس به آنجا اعزام شدند تا شب صندوق آراء را بیاورند .

در «مارماند» بعلت باران شدیدی که جاری شده بود آتش نشانان با قایق های خود رای دهندگان را پای صندوق بردند .

ژنرال‌دوگل که قیافه‌ای‌بسیار جدی داشت در « کلمبی» نزدیك خانه ییلاقی خود رای داد .

● شکست قدرت فردی

والدك‌روشه دبیر کل حزب کمونیست فرانسه طی مصاحبه کوتاهی با مخبر خبرگزاری‌فرانسه درمورد انتخابات ریاست جمهوری فرانسه گفت « این شکستی بود برای قدرت فردی در فرانسه و پیروزی برای‌نیروهای‌دموکراتیك»

دبیر کل حزب کمونیست فرانسه گفت : ما با خرسندی دریافتیم که فرانسوآ میتران در تمام نواحی که شهرداری آن ها کمونیست است پیروزی غیر قابل تصوری بدست آورده است .

والدك‌روشه گفت پیروزی فرانسوآ میتران نامزد مشترك احزاب چپ نخستین ثمره جبهه واحد این احزا باست .

✻ ادامه نبرد

فرانسوآمیتران نامزداحزاب‌چپ فرانسه و رقیب سرسخت ژنرال دوگل طی بیاناتی که نیمه شب گذشته ایراد نمود گفت : من‌نبرد برای ایجاد یك جبهه چپ مرکب از تمام کارگران ، روشنفکران‌و دهقانان را ادامه میدهم .

وی افزود : پیروزی امروز پیروزی تمام سازمانهای چپ در فرانسه بودنه‌پیروزی‌فرانسوآمیتران

● انعکاس درامریکا

تمام شبکه های رادیو تلویزیون امریکا برنامه های خودرا قطع کردند تا نتایج انتخابات فرانسه را به اطلاع مردم امریکا برسانند اخبار مربوط بانتخابات فرانسه، اخبار «جمینی ـ۷ »را تحت‌الشعاع قرار داد . هفت‌شبکه‌ملی‌تلویزیون امریکا اعلام کردند دوگل در نخستین مرحله انتخابات ریاست جمهوری نتوانست بریاست‌جمهوری فرانسه انتخاب شود .

(آسوشیتدپرس ـ یونایتدپرس ـ خبرگزاری‌فرانسه‌ـ رویتر)

آخرین نتایج

آخرین نتیجه انتخابات‌فرانسه تاصبح‌امروز بقرار زیر است :

دوگل: ۱۰٫۰۰۷٫۰٤۰ میلیون رای

میتران : ۷٫٦٥٥٫۰٤۲ میلیون رای

لوکانوئه: ۳٫۷۷۰٫۷۷۱ میلیون رای

تیکسیه ونیانکو: ۱٫۳٦۹٫۰۹٥ میلیون‌رای

مارسل‌هاسی: ٤۱٤٫۰٥٦ هزار رای

باربو: ۲۷۸٫٤۲۰ هزار رای

در چهارگوشه جهان

نخستین سرویس اتوبوسرانی

هنك‌کنك ـ رادیو پکن گزارش داد که‌ازامروزبرای نخستین‌بار در شهر لهاسا پایتخت تبت سرویس اتوبوسرانی دائر گردیده است اکنون‌اتوبوس ها در راههای مختلف رفت‌وآمد میکنند و کسانی که درگذشته یکروز تمام پیاده‌راه میپیمودند تا بمقصد میرسیدند اکنون می توانند باپرداخت ۲۰ سنت‌چینی در مدت‌دوسه ساعت با اتوبوس این مسافت را بپیمایند .

حمله به جیمزباند

برلن ـ روزنامه های برلن شرقی امروز بار دیگرجیمزباند «قهرمان‌خیالی‌فاشیستها»راباشدت مورد حمله قرار داده‌اند.

اما بسیاری از مردم آلمان شرقی که‌این‌روزنامه ها رامی خوانند با جیمزباند آشنائی‌زیاد ندارند زیرا ورود کتابهای‌یان‌ـ فلمینك و فیلم‌هائی که ازروی نوشته های وی‌تهیه شده‌به‌برلن شرقی ممنوع است .

دومین ماهواره

واندنبرك ـدومین ماه‌مصنوعی فرانسه امروزبوسیله یك‌موشك چهار طبقه امریکائی ازپایگاه‌ـ واندنبرك به فضا پرتاب خواهد شد .

نخستین ماه مصنوعی فرانسه هفته گذشته بوسیله موشك فرانسوی «دیامان» از پایگاه‌ـ صحرا به فضا پرتاب شد . وزن دومین ماه‌مصنوعی فرانسه در حدود ٦۱ کیلو گرم است .

بسرقت رفت

نیویورك‌ـبانو «اتیلیوتروزی» رئیس‌سابق‌دسته پیراهن‌سیاهان و یکی از وزیران موسولینی دیکتاتور پیشین‌ایتالیا روزشنبه به پلیس اطلاع داد که مقداری جواهراتش بارزش ۳٤٥ هزار دولار بسرقت رفته است .

بانو اتیلیو اکنون ۷۳ سال دارد و خودرا یکی از کنتس های ایتالیا معرفی میکند . اتیلیوتروزی درسال ۱۹٤٥ به اتهام همکاری با نازی ها به‌سی سال زندان محکوم شد و در سال ۱۹٥۰ درگذشت .

فضانوردان درسفینه خود راحت‌تر از زمین هستند !

کیپ کندی ـ ٥دسامبرـ خبرگزاری فرانسه ـدرپایگاه فضائی کیپ کندی اعلام شد پرواز سفینه «جمینی‌ـ۷» بدور زمین ادامه دارد وفضاـ نوردان آن « فرانك‌بورمان» و « جیمز لاول » شب خوبی را گذراندند .

سخنگوی سازمان‌ملی‌هوانوردی آمریکا اعلام کرد دو فضانورد براحتی بخواب رفتند و در موعد مقرر تر و تازه از خواب‌برخاستند.

هنگامی که در دهمین گردش سفینه « جمینی ـ۷ » بدور زمین دومین روز پروازآنها آغازگردید، سخنگوی سازمان ملی هوانوردی آمریکا تائید کرد که تمام‌دستگاه های جمینی بخوبی کار میکند و در وضع جسمی و روحی فضا ـ نوردان تغییری حاصل نشده‌است.

● عرق نمیکنند

سخنگوی سازمان‌ملی هوانوردی آمریکا گفت هوای داخل سفینه «جمینی ـ ۷»عادی است‌وفضانوردان عرق نمیکنند .

در دهمین دور پرواز تماس رادیوئی بین فضا نوردان‌و مرکز مخابراتی کیپ کندی برقرار گردید و والتر شیرا که مسئول تماس با فضا نوردان است مدتی با آنها بشرح زیر گفتگو کرد:

ـ شیرا به بورمان : مشکلی‌در کار شما روی نداده ؟

ـ بورمان : نه ، وضع‌عادی‌است و کار هاطبق برنامه عملی میگردد.

ـ لاول ، ما در انتظار پروازشما بفضا هستیم .

ـ شیرا ، در آمریکا همه‌چشم ها بسوی ماموریت موفقیت آمیز شما دوخته شده .

ـ بورمان : امید است بتوانیم پیروزی جدیدی در راه تسخیر فضا کسب کنیم .

● صبحانه درفضا

فرانك بورمان و جیمز لاول امروز صبحانه خودرا صرف کردند. آنها مانند معمول غذا خوردند و اشتهای خوبی‌داشتند . این‌سومین غذائی بود که بورمان و لاول در فضا میخوردند .

فضا نوردان آمریکا اعلام‌کردند در زیر پیراهنی مخصوصی که آنها برای سفر بفضا بتن کرده‌اند بسیار راحت هستند . این‌نخستین بار است که چنین زیر پیراهنی فضانوردان بتن میکنند .

فرانك در پاسخ سئوالی گفت: زندگی ما دراینجا بمراتب‌راحت‌تر و مطمئن‌تر از روی زمین است . این جمله را هنگامی فرانك‌بورمان اظهار داشت که خبر تصادم دو هواپیمارا که‌دیروز روی‌داد باطلاع آنها رسانده‌اند .

✻ روی سکوی پرتاب

تدارك پرتاب سفینه«جمینی ـ٦» بفضا که قراراست روز ۱۳دسامبر آینده صورت گیرد بشدت ادامه دارد .دیروز تکنیسین‌هاو کارگران سفینه « جمینی ـ٦ » راروی‌سکوی پرتاب شماره ۱۹ کیپ کندی‌قرار دادند .

✻ اطلاعات تازه

کرافت مدیر پرواز «جمینی‌ـ۷» امروز توضیحات زیر رابروزنامه‌ـ نگاران داد :

۱ـ لوله سوخت جمینی ۷بخوبی کار میکند . تنها چشم قرمز که گاه‌گاه برای اطلاع دادن ازوضع این دستگاه روشن میشود کارنمی کند .

۲ـ اجسام ریزی در اطراف « جمینی ـ ۷ » دیده شده وظاهرا این‌اجسام قطعات‌موشك «تیتان‌ـ۳» میباشد .

استخر زمستانی

بالاتر ازسه‌راه‌ونك

از صبح چهارشنبه درسینماهای

ماژستیک ـ ایفل

رادیوسیتی ـ ب.ب

آستارا

یك کمدی دلچسب و شیرین از زندگی عروس و دامادی که اداره زندگی خانوادگی آنهادردست سگی افتاده است

اهالی محترم گلپایگان

قبل از خرید بخاری از هشت مدل بخاریهای زیباو جدید ارج دیدن فرمائید .

بازارچه ایران فروشگاه‌صحت آـ۳۱۰۳۲ ٤ـ۱

همه‌شب شام‌با موزیك دلخواه شمادر

رستوران کاکوله

جاده پهلوی نرسیده به تلویزیون تلفن ٦۲۷۰۱۸

آـ۳۲۲۰۰ ٤ـ۱

از فردا صبح درسینماهای

نیاگارا ـ سانترال ـ سهیلا

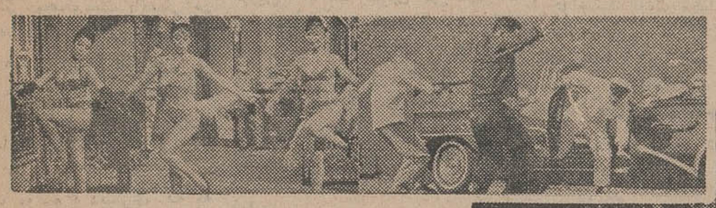

بورست فرانك

ماریا پرشی

برادناریس

پاسکال روبرت

درفیلم

مبارزه در هنگ کنگ

سینماسکوپ

رنگی

ازامشب

دانسینگ‌رستوران کاشانه

«تریا»

افتتاح‌شد.ارکستر پیکولو

شاهرضا . جنب سینما رویال. تلفن ٦۹۷۰٤

تبلیغات لك‌لك

چریکهای ویت کنگ ارتباط نیروهای دولتی را قطع کردند

سایگون - ۵ دسامبر - آسوشیتدپرس امروز یك گردان پیاده نظام امریکائی با واحد بزرگی از چریکهای «ویت کنك» دراطراف کارگاه میشلن ضرباتی ردو بدل کردند، اما جنك جدی بین آنها درنگرفت درنزدیکی همین محل یك واحد امریکائی به مواضع چریکها حمله کرده ۱٤ نفر آنها را کشت.

درشمال سایگون ویت کنکها بر منطقه سه دهکده استراتژیك مسلط شده ارتباط قوای دولتی را دراین دهکده‌ها با هم قطع کردند. ازچهار مشاور امریکائی که در این منطقه بودند دونفر کشته و دونفر زخمی شدند.

*** ستایش کرد**

روزنامه ارگان حزب کمونیست چین بمب اندازی دیروز را بساختمان نظامی امریکائیها درسایگون ستایش کرده و آنرا تازه‌ترین واقعه از سلسله پیروزی های درخشان کمونیست ها تلقی نمود.

*** قرارداد قرضه**

چین کمونیست و ویتنام شمالی امروز یك قرارداد قرضه امضاء کردند رادیو پکن که این خبر را داد هیچیك از جزئیات این قرارداد را اعلام ننمود.

● باید مشورت کند

سناتور رابرت کندی گفت دولت آمریکا قبل از آنکه نیرو های تازه‌ای به ویتنام بفرستد باید با کمیته های مربوط در کنگره مشورت کند.

وی در یك مصاحبه تلویزیونی گفت اساسا طرفدار سیاست جانسون در ویتنام است اما نظریاتی در باره اقدامات اقتصادی و سیاسی در ویتنام دارد که باید به آن توجه شود. وی گفت مقامات کشوری و غیر نظامی آمریکا باید سفر های مکرر به ویتنام بکنند تا زمینه را بسنجند و اقدامات سیاسی و اقتصادی را که باید در آنجا انجام شود تعیین و بدولت توصیه کنند.

مخصوصا به اصلاحات ارضی، تعلیم و تربیت و حکومت غیر نظامیان باید تکیه شود.

*** غوطه ور شدن**

دکتر مارتین لوترکینك رهبر سیاه‌پوستان آمریکا امروز گفت خطر غوطه‌ور شدن عمیق‌تر آمریکا در جنك ویتنام افزایش یافته است زیرا کسانی که در مورد سیاست دولت آمریکا سئوالات و مشکلاتی دارند بشدت مورد حمله قرار میگیرند.

وی گفت ولی بهر حال سیاست احتراز از مذاکره، بمعنای سیاست تجاوزکارانه است، وبرای منافع ملی آمریکا بهتر آن است که آزادی نطق و بیان و مطبوعات در مورد ویتنام همچنان باقی بماند.

اخبار خاورمیانه

۲ وزیر عراقی استعفا کردند

امروز طی یك فرمان رئیس جمهوری در بغداد اعلام شد شد ژنرال رشید مصلح وزیر ارتباطات و ژنرال اسمعیل مصطفی وزیرشهرداریها وامور روستائی ازمقام های خوداستعفا کرده‌اند.

علت استعفای آندو افشانشده است. ژنرال رشید مصلح فقط در کابینه اخیر عبدالرحمن بزاز بعنوان وزیر مشغول کار شده بود وقبلا سابقه وزارت نداشت

کویت سیاست بیطرفی مثبت را ادامه میدهد

بیروت - رادیو کویت از قول شیخ جابر نخست‌وزیر جدید کویت گفت کویت به سیاست خارجی و غربی سلف خود ادامه خواهد داد. واز اصول بیطرفی مثبت و مبارزه مردم علیه استعمار حمایت خواهد نمود.

شیخ عبداله که قبلا نخست‌وزیر وولیعهد بود جای امیر فقید را گرفت و پست نخست‌وزیری خالی بود تا از شیخ جابر تقاضا شد کابینه جدید را تشکیل دهد.

انفجار دینامیت در نزدیکی مرزیمن

پلیس عدن مشغول بررسی علت انفجاری در شهر «ظلا» در نزدیکی مرزیمن میباشد که طی آن ۸ نفر از جمله سه دختر خردسال کشته و پنج نفر زخمی شده‌اندو یك خانه خراب گردیده دراثر انفجار دینامیتهائی که بارالاغی بودو سه کودك مزبور در اطراف آن بازی میکردند این حادثه رخ داد. تصور میرود [illegible] را تروریستها از یمن آورده بودند تا برای اقدامات تروریستی علیه دولت فدراسیون عربستان جنوبی مورد استفاده قرار دهند.

راه جدید ارتباطی

مارشال اصغرخان فرمانده سابق نیروی هوائی ورئیس کنونی هواپیمائی کشوری پاکستان گفت در صورت بروزجنك جدیدی بین هند وپاکستان چین وبرمه راههای هوائی فوری برای ارتباط پاکستان شرقی و غربی برای پاکستان ایجاد خواهند کرد. راه هوائی چین از کراچی به تبت واز تبت به داکا درپاکستان شرقی میرود.

در حال حاضر هواپیماهای پاکستانی ازپرواز در مسیر ۲٤۰۰ کیلو متری برفراز هندممنوعند واز کلمبو به پاکستان شرقی رفت وآمدمی کنند.

یك مهندس و یك پزشکیار

بشرکت برنده اتومبیل مرسدس بنز ۲۲۰ شدند

کارگری برنده جایزه ۲۰۰ هزارتومانی اعانه ملی شد

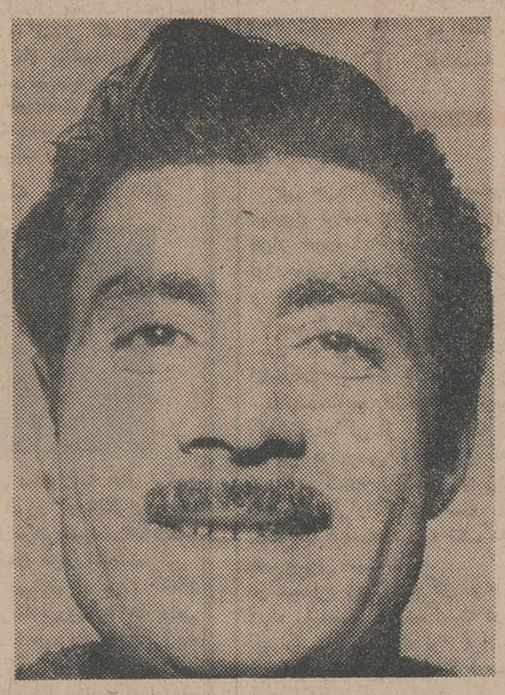

آقای حسن یعقوبیان سراج برنده ۲۰۰هزار تومانی

ساعت شش و نیم بعداز ظهر چهارشنبه گذشته مراسم قرعه‌کشی بلیطهای اعانه ملی و تعیین قهرمان شانس انجام شد و از میان برندگان ۲۰۰ هزار تومانی و ۲۰ هزارتومانی بلیطهای اعانه‌ملی آقایان تقی فرزی خسروشاهی پزشکیار بهداری تبریز ومهندس احدطاعی نوبری (مهندس مکانیك کارمندوزارت آموزش‌وپرورش) قهرمان شانس شدند این دو برنده خوشبخت که بشرکت هم بلیط اعانه ملی خریده بودند یکدستگاه اتومبیل مرسدس بنز ۲۲۰ مدل ۱۹٦۵ را تصاحب نمودند.

جایزه ممتاز بلیطهای اعانه‌ملی این هفته نصیب آقای حسن یعقوبیان سراج کارگر رستوران برادران آسایش اردبیل گردید و ۲۰۰ هزار تومان پول نقد را دریافت کرد.

آقای تقی فرزی خسروشاهی (طرف چپ) و آقای مهندس احدطاعی (طرف راست) قهرمانان شانس در کنار اتومبیل مرسدس بنز ۲۲۰ خود دیده میشوند.

۲۰هزارتومان‌شرکتی
آقای احد طاعی نوبری
مهندس مکانیك، ساکن تبریز
سری ۷۷۹

۲۰ هزارتومان
آقای محمد عطار زاده
کارمند، ساکن آبادان
سری ۷۷۹

۲۰ هزارتومان
آقای علی‌بلداجی
افسر ارتش، ساکن دزفول
سری ۷۷۹

۲۰هزارتومان‌شرکتی
آقای فضل‌الله سلطانی
کارگر، ساکن تهران
سری ۷۷۹

۲۰هزارتومان‌شرکتی
آقای تقی فرزی خسروشاهی
پزشکیار، ساکن تبریز
سری ۷۷۹

۲۰هزارتومان‌شرکتی
آقای سلام‌الله علی روز
کشاورز، ساکن اردبیل
سری ۷۷۹

۲۰ هزارتومان
آقای میرغلام هاشمی
بنا، ساکن تهران
سری ۷۷۹

۲۰هزارتومان‌شرکتی
آقای مظفر جمالی
کشاورز، ساکن اردبیل
سری ۷۷۹

۲۰ هزارتومان
آقای نجاتعلی عوضی
میوه فروش، ساکن گچساران
سری ۷۷۹

۲۰هزارتومان‌شرکتی
آقای معرفت سیفی
کشاورز، ساکن اردبیل
سری ۷۷۹

۲۰هزارتومان‌شرکتی
آقای رمضانعلی جعفرقلی زنجانی
کارگر، ساکن تهران
سری ۷۷۹

۲۰هزارتومان‌شرکتی
آقای ابوالفضل فرشاد
پیشه‌ور ساکن ساوه
سری ۷۷۹

۲۰هزارتومان‌شرکتی
آقای ابوالحسن صبوحی
ساکن ساوه
سری ۷۷۹

۲۰ هزارتومان
بانو فرهنگ گرگی
خانه‌دار ساکن تهران
سری ۷۷۹

۲۰ هزارتومان
بانو مهری سپاهی
خانه‌دار، ساکن تهران
سری ۷۷۹

در دنباله جلسه دهم و در یازدهمین جلسه دادگاه نظامی

دادستان مدافعات متهمین را رد کرد

دردنباله جلسه دهم دادگاه تجدید نظر نظامی که قسمت اول آن در شماره دیروزدرج شد، تیمسارفرسیو دادستان دادگاه بحث خود راپیرامون رد ایرادات متهمین و وکلای مدافع آنان ادامه داد. دیروز نیز درآغاز جلسه یازدهم دادگاه نظامی سخنان دادستان ادامه یافت.

● در جلسه شنبه

تیمسار سرتیپ فرسیو در دنباله سخنان خوددرجلسه صبح روزشنبه گفت:

تیمسار سرتیپ شایانفر ماده ۷۹ قانون مجازات عمومی را قرائت کردند و فرمودند اگر چنانچه متهمین از نظر پخش اوراق اقدامی کردند، عملشان با آن منطبق است، البته ماده ۷۹ مورد استناد دادستان در دادگاه قرار نگرفت و درکیفر - خواست هم نیامده حالا اگر تیمسار سرتیپ شایانفر مدعی هستند که این ماده هم وارد است خوب دیگر بحثی نیست و موضوع تعدد جرم هم هست و باید ماده ۲ الحاقی به آئین دادرسی هم رعایت شود آنوقت است که دیگر اصلا بحثی ازنظر اینکه چرا حداکثر محکومیت بایستی در نظر گرفته بشود، باقی نمیماند.

اما باز هم در اینجا همانطور که ملاحظه میکنید ازنظر دادستان ارتش رعایت ارفاق و رعایت حال متهمین شد مو نیامده‌اند ماده ۷۹ را هم بگیرند.

فرمودند موضوع دیگری که به آقای پورکاشانی نسبت داده شده اینست که درتظاهرات شرکت میکرده و بعد هم نتیجه میگرفتند ایشان در انجمن دانشجویان بودند و این تظاهرات صنفی بوده، خود آقای پورکاشانی هم در این مورد بیان مطلب کردند و اظهار کردند که اصلا در سازمان دانشجوئی فعالیت هائی که دانشجویان میکنند برای امور آموزشی است و هیچ منظور سیاسی در بین نبوده است وخودشان هم اظهار کردند که من دوبار در این تظاهرات شرکت کردم ومربوط به مرك دکتر خانعلی بوده اگر ما همه اینها را با همدیگر مربوط بکنیم و بگوئیم که موضوع دکتر خانعلی پیش آمد کرد و مردم آن اجتماع را بوجود آوردند که نتیجتا تیری باو خورد و آن حادثه اتفاق افتاد، یك نکته روشن میشود و آن اینکه اشخاصی که همیشه درپی فرصت هستند که از هر حادثه‌ای علیه دستگاه نتیجه‌گیری و فعالیت بکنند دنبال چنین کارهائی هستند. در این کشور خیلی اتفاقات افتاده، ما از نظراقتصادی و صنعتی پیشرفت کرده‌ایم پس باید دانشجویان بیایند جشن بگیرند و بنفع دولت تظاهر بکنند.

اماچرا میخواهند از جریاناتی مانند آن حادثه بهره برداری بکنند؟ چنین تظاهری از نظر خاصی بوده و نظر خاص شان هم روی مخالفت و فعالیت سیاسی بوده واز نظر ایدئولوژی بوده تابگویند دستگاه هیئت حاکمه ما دارد عملی می کند که ازنظر ما صحیح نیست.

● بحث مذهب

درمورد اعتقادات مذهبی مطالبی راتیمسار سرتیپ شایانفر بحث کردند و فرمودند من نمیدانم اصولا چرا این بحث بمیان آمده، دراین دادگاه خیلی صحبت شده، مباحث مختلفی پیش آمده ومباحثی که پیش آمده یا ازنظراظهاراتی است که آقایان وکلای مدافع می کنند یا متهمین که من هم جوابگوئی می کنم. مامطلبی را ازخودمان در اینجا نمی‌سازیم وقتی در پرونده آمده که ازنظراعتقادات مذهبی چند نفر ازمتهمین خودشان اظهار می‌کنند که ما معتقد بدین و مذهب وخدا نیستیم، این مطلب دردادگاه هم عنوان میشود.

آقای پورکاشانی امروز دراین دادگاه اظهارمی کند من معتقد بخداو خداپرست هستم والبته از نظر مذهب اسلام هم حکم بظاهر است، یعنی ما اگر یك کسی اظهار میکند که من معتقد بدین اسلام هستم واشهدش را هم میگوید، این را نمیشود ولو شخصی باشد بی‌دین بگوئیم بی‌دین است، مگر اینکه برای ما ثابت بشود. و واقعا این بیان ایشان جای خوشوقتی است.

اصولا دستگاه قضائی ارتش برای اینست که اشخاص مجرم راهدایت بکند، اگر ایشان یك آدمی بودند که مذهب هم نداشتندوامروزمی آیند دراین دادگاه عنوان می کنند که من خدا پرست هستم، این باعث خوشوقتی است ماهمین را می‌خواهیم. چه بهتر که سایرمتهمین هم همین اظهارات رابکنندو درمورد صحبتی که قبلا کردند که ماصلا خدارا نمی‌شناسیم و بمذهب عقیده نداریم بگویند که بله ما مسلمان شدیم.

آقای پورکاشانی که امروز خودشان دراین دادگاه برخلاف اظهاراتی که درمرحله تحقیق کرده بودند، خودشان را مسلمان معرفی میکنندو میگویند من خدا پرست هم هستم این باعث خوشوقتی دستگاه قضائی ارتش است.

● مایه خوشحالی است

من دردادگاه بدوی هم بکرات این موضوع راعنوان کردم که اگر متهمین خودشان قبول میکنند و معتقد میشوند باینکه مسیری را که طی میکردند راه درست نبوده، بیایند یاصدای بلند عنوان بکنندو بگویند که ماازنظر اجتماع در اشتباه بودیم و امروز متوجه شدیم که راه درست را انتخاب نکرده بودیم و راه درست همین است که امروز دستگاه هیئت حاکمه ما دارد، این باعث خوشوقتی میشود. ما می‌فهمیم شخصی مرتکب جرم شده پی برده باینکه راهش درست نبوده واین اقلابارزا سبك می کند. اصلا فلسفه اینکه درامور قضائی آمدند تکرار جرم و تعددجرم گرفتند برای چیست؟

میگوید در تکرار جرم اگر کسی بگناه یك جرمی محکومیت حاصل بکند ومحکومیتش هم قطعی بشود، بعداز اینکه مجازات در باره‌اش اجراو آزاد شد، در امور جنائی ۱۰ سال ودرامور جنحه ۵ سال واگر مرتکب جرمی شد کیفر او شدید است، حالا آمدند. میگویند اگر یکدفعه محکومیت پیدا کرد یك حالتی دارد، دو دفعه حالتی دیگر و سه دفعه هم حالت دیگر چرا؟

برای اینکه میگویند این شخص برای اجتماع خطرناك است، این شخصی که محکوم شده ومجازاتش هم کرده‌اند، دراو اثر نکرده، وقتی دراو اثرنکرد آدمی است که برای افراد اجتماع خطر داردوباید بیك ترتیب شدیدتری طردش کرد حالااگر متهمی در مرحله دادرسی هم باز معتقد و مومن باین باشد راه غلطی که میرفته درست است وبگوید اگر من چنانچه صد سال دیگرهم زنده باشم همین راه رامیروم و آنرا تغییر نمیدهم و مرغ یك پادارد این آدم برای اجتماع خطرناك است وباید از اجتماع طردش کرد. اما اگر اشخاصی آمدند دراین دادگاه گفتند راه ما درست نبوده ومامی آئیم تغییر مسیر میدهیم معلوم می شود که اینها اشخاصی بودند که اغفال شدند. فریب خوردند وحالا که فریب خوردند و فهمیدند که گولشان زدند، دیگر گول نمی‌خورند.

این شخص راباید که ازنظر کیفر برایش فرقی قائل شد همین بحث بین متهم ردیف ۵ و متهم ردیف ٦ پرونده در دادگاه بدوی پیش آمد متهم ردیف ۵ اظهاراتش بترتیبی بود که میرساند معتقد بافکار و عقاید خودش است، حتی ایشان از نظر رهبری آقای نیکخواه رارد کردندو معتقد بودند خودشان رهبر هستند، همانطور که آقای منصوری هم می‌خواستند ثابت بکنند و نتوانستند. حالا امروز که ایشان می‌آیند از نظرمذهب این جور بیان مطلب می کنند این واقعاباعث خوشوقتی است.

*** کار پورکاشانی**

تیمسار سرتیپ شایانفر فرمودند که آقای پورکاشانی پس از مراجعت بکشور در دانشکده صنعتی استخدام شده، واگر فعالیتی داشتند واز نظر دستگاه امنیتی صلاحیت خدمت نداشتند، پذیرفته نمیشدند. بنده دراین مورد عرض کردم اولااشخاص وقتی که وضع‌شان رابررسی می کنند ازنظر استخدامی همه مشابه هم نیستند. ممکن است کسی درمرحله‌ای باشد که تشخیص داده بشود صلاحیت خدمت راندارد و یك کسی در مظان اتهام قرار بگیرد ووضع او تردید آمیز باشد، باید این شخص را تحت نظر قرار داد اما کارهم باو رجوع کرد مراقبش هم بود تافهمید که این شخص درچنین وضعی هست یانه؟ البته اگر روزی فهمیدند در مسیری میرود که خطرناك است، نه تنها در کارهای آموزشی، بلکه اصولا در کارهای غیرآموزشی هم اجازه نخواهند داد خدمت بکند. آقای پورکاشانی ازسن ۱۳ سالگی از کشور رفتند، تحصیلات دوره دبیرستان وبعد دانشکده‌شان را هم در آنجا طی و مراجعت کردند، امروز که ایشان بکشور آمدند باید مورد ارزیابی قرار بگیرند، کسیکه چندین سال در خارج تحصیل کرده امروز که برگشته و می‌خواهند از وجودش استفاده کنند باید این شخص را بشناسند اما آن روزیکه می‌بینند دارد فعالیت مضره می کند و دیگر صلاحیت ندارد، اورا می گیرند وبنام متهم می‌آورند در چنین دادگاهی و محاکمه‌اش میکنند که به‌بینند چرا مرتکب چنین عملی شده است. این اصلی است که باید هم ما قبول داشته باشیم وغیراز این نمی‌توانیم عمل بکنیم. نمیتوان گفت از سال ۱۳٤۱ که ایشان بایران برگشتند باید برایشان این محرومیت را قائل میشدند، نه، چون ما قائل هستیم باینکه دستگاه های امنیتی و انتظامی ما همیشه رعایت حقوق فردی همه افراد را می کنند، هیچ فردی را بیمورد از حقوق اجتماعی محروم نمی کنند، باو اجازه میدهند، میدان رابرایش باز می گذارند، تا فعالیت بکند چون باید باجتماع خدمت بکند، اما اگر تشخیص دادند که دارد سوءاستفاده می کند آنوقت جلویش را می گیرند، تا برای دیگران امنیت وجود داشته باشد واین خطر برای سایر افراد پیش نیاید.

● سفر و کوهنوردی

راجع برفتن بمسافرت وشرکت در این اعمال فرمودند که ایشان اصولا باین جاها نرفتند، اماحالا خودآقای پورکاشانی اظهار کردند که من دو مرتبه بکوهنوردی تاآبشاردوقلو رفتم، البته باتوجه به جثه آقای پورکاشانی من تعجب کردم که این دودفعه راچطور تاآبشار دوقلو رفتند، چون رفتن به کوهنوردی استعداد جسمی وسلامت نفس می‌خواهد، ایشان روزی ۱۲ ساعت کار میکردند و ظاهرشان هم نشان میدهد که ازنظرجثه قدرت بدنی‌شان زیاد نیست، نمیتوانستند همیشه بکوهنوردی بروند ناچار بایدبرای یك مدت محدودی بروندآقای شریف را که مرد نیرومندی است و اعصابش فولادی است و قدرت بدنی‌اش هم خوب است نمیتوانیم باآقای پورکاشانی در یك ردیف بگیریم، از آقای پورکاشانی ازنظر فکری استفاده میکردند امابه جسم ایشان زیاد فشار نمی‌آوردند. ایشان سهمش برای رفتن بکوه - نوردی دودفعه بیشتر نبود و درثانی لازم نبود که درآنجا توجیه وارشاد بشوند. ایشان خودشان مدعی هستند که من رهبرم و تازه رهبری آقای نیکخواه راهم قبول ندارند، بنابراین بصرف اینکه ایشان دو دفعه بیشتر به کوهنوردی نرفتند ما نباید بگوئیم که دراین کار ها هم شرکت نکردند. اینها فعالیتشان بصور مختلفه بوده است.

● فرق میکند

آقای جواد شیخ زین‌الدین در این دادگاه مدعی شدند که من همیشه باید بکوه بروم و کوهنوردی جزو سیره من است. ولی البته در آخرین دفاعشان هم رد کردند و گفتند نه، دیگر کوه نمیروم، این میرساند هر کسی یك خصلتی دارد، یك باطنی دارد. خواسته‌های اشخاص باهمدیگر فرق میکند ونمیشود باستناد اینکه تیمسار سرتیپ شایانفر میفرمایند که دراین کارها دخالت نداشته، بنابراین اتهامشان هم رد میشود.

فرمودند که ایشان مطالعه میکردند تادانش سیاسی‌شان را بالا ببرند، خودشان هم مدعی شدند که بایدافراد اجتماع را بشناسندو اصلاباید اجتماع جهانی را شناخت وبرای شناخت آن بایست مطالعه کرد، بنده هم معتقدم باینکه واقعا باید مطالعه کرد، اصلا فرق انسان وحیوان همین است. حیوان که نمیتواند مطالعه بکند آدم است که می‌آید می‌خواند واز خواندن خودش نتیجه می گیرد، سطح فکرش رابالا می‌برد و دانش خودش را توسعه میدهد اما خواندن کتب مخصوص و مطالعه افکاری که درجهت خاصی باشد و نتیجه گیری آن برای دستگاه هیئت حاکمه خودش درست نباشد، صحیح نیست.

آقای پورکاشانی میگویند من در الهیات ودررشته های ادبی وفلسفی وارد بودم ومطالعه میکردم اما آقای پورکاشانی اصولا خصوصیاتی در مطالعات خودشان داشتند و آن اینکه همیشه جنبه مخالفت بادستگاه را داشتند.

*** مدارك**

موقعی که برای بدست آوردن مدارك، منزل متهمین بازرسی شد، مدارکی بدست آمد که شامل کتب مختلفه و جزوات وروزنامه ها بود که آنها را ضمیمه پرونده کردند. پس از آن ازطرف متهمین وکسانشان مراجعه کردند که مدارکی که مربوط بپرونده نیست ووسائل شخصی است مسترد شود.

من هم دستور دادم که دادیارپرونده سرکار سرهنك عاطفی تمام این وسائل رابا حضور کمیسیونی بررسی بکنندو آنهائی را که ارتباط باپرونده ندارد به متهمین و کسانشان تحویل بدهند.

بقیه در صفحه ۷

اطلاعات

مقالات وگزارشهای خارجی

از : هنری شاپیرو (کارشناس امور شوروی)

همزیستی مسالمت آمیز برژنف ـ کوسیگین

بیش‌از یکسال از استقرار حکومت دونفری لئونیدبرژنف والکسی‌ـ کوسیگین در شوروی می گذرد . بنظر میرسد که این دونفر می‌ـ کوشند قدرت رابطرز هماهنگی‌بین خود تقسیم کنند واز تجاوز بحریم یکدیگر خودداری نمایند .

پس از ۱۴ ماه که از سقوط خروشچف میگذرد هنوز هیچگونه نشانه‌ای در دست نیست که حاکی از وجود مبارزه قدرت باشد وبااین انتظار رابوجود آورد که درآینده قابل پیش‌بینی خروشچف تازه‌ای‌از این مبارزه سربردارد .

آنهاکه میخواهند بدانند رهبر درجه اول شوروی امروز برژنف است یاکوسیگین باید باین اصل کمونیستی توجه کنند که هرجا حزب کمونیست قدرت رابطور انحصاری دردست داشته باشد تنها حزب است که بر کشورحکم‌میراند نه‌دولت . ودر آن صورت روشن است که هرکسی حزب را کنترل کند کشور را نیز رهبری خواهد کرد وباین ترتیب هیچ تردیدی وجود ندارد که در یك کشور کمونیستی دولت ورئیس کشور به اصطلاح زیردست رهبرحزب‌هستند

از آلبانی تاچین کمونیست ۱۳ حزب کمونیست زمام حکومت ۱۳ کشور را در دست دارند و بدون استثناء در همه آنها رئیس‌جمهوری ونخست‌وزیر رهبر درجه دوم کشور بشمار میروند .

● **تلفیق مشاغل**

در بعضی کشورها نظیرچکسلواکی وآلمان شرقی دبیر اول حزب کار رهبری حزب و ریاست جمهوری‌را تلفیق کرده و هردوی آنهارا بخود اختصاص داده و در بعضی دیگر نظیر کوبا و یا روسیه زمان خروشچف دبیر اول حزب پست نخست‌وزیری رابخود اختصاص داده است .

اما در کشورهائی مانند چین، لهستان ، رومانی ، مجارستان ، آلبانی ، ویتنام شمالی که‌رهبران احزاب کمونیست آنها به ترتیب عبارتند از مائوتسه تونك، گومولکا چاشکوه ، کادار،انورخوجه وهوشی مینه ، قدرت واقعی در دست رهبر است

حزب است . بنابراین نباید انتظار داشت در شوروی اوضاع بشکل دیگری باشد وحاکم واقعی‌الکسی کوسیگین معرفی شود . بایدباین مسئله توجه داشت که برژنف‌دبیر کل حزب است و کاسیگین رئیس شورای وزیران و آنها که مسئله رقابت کوسیگین وبرژنف رامطرح میسازند صرفنظر از آنکه به یك اصل کمونیستی توجه ندارندممکن بیشتر از آنجهت گمراه شده باشند که نیکیتا خروشچف‌در جهان بیشتر بعنوان نخست‌وزیر شوروی شهرت داشت . اما باید بخاطر داشت که بعد ازمرك‌استالین در سال ۱۹۵۳ بلافاصله بعد از آنکه خروشچف رهبری حزب را بدست گرفت بصورت مرد اول شوروی درآمد در حالیکه سمت نخست‌وزیر را درسال ۱۹۵۷ بعهده گرفت .

در سال ۱۹۵۵ وقتی خروشچف وبولگانین به کنفرانس سران ژنو رفتند ودر سال ۱۹۵۶ وقتی همین دونفر در لندن میهمان بودند نمایشگر واقعی خروشچف دبیر کل حزب بودنه‌بولگانین نخست‌وزیر.

درمورد استالین هماین موضوع صدق میکرد .اودرسال ۱۹۴۰ نخست‌وزیر شد در حالیکه مدت ۱۷سال قبل از آن تاریخ بعنوان دبیر کل‌حزب‌فرمانروای مطلق‌العنان روسیه بود . میگویند ممکن است کوسیگین نیز در صدد دردست ـ گرفتن پست رهبری حزب باشد. این شایعه شاید از آنجا بوجود آمده باشد که تمام هیئت های نمایندگی غیرکمونیست خارجی فقط باکوسیگین ملاقات می‌کنند ویا آنکه در بسیاری از مراسم برژنف حضور نمی‌یابد . اما باید گفت اینها همه از مظاهر تقسیم قدرت است وبمعنای تبدیل شدن کوسیگین به فرمانروای واقعی کشور نیست .

فرانسه وجانشین ناپلئون بناپارت

نوزدهمین رئیس جمهوری‌فرانسه که در انتخابات دسامبر ۱۹۶۵ انتخاب میشود مرد خوشبختی‌است که جانشین لوئی ـ ناپلئون‌بناپارت میگردد .

ازهیجده رئیس جمهوری‌فرانسه که ازسال ۱۸۴۸ زمام امور این کشور را بدست گرفتند ناپلئون بناپارت تنها رئیس جمهوری‌است که با آراء عمومی باین مقام انتخاب ، است .

بطوریکه میدانیم در۲ دسامبر ۱۸۵۱ مجلس فرانسه‌منحل گردید وبرای انتخاب‌رئیس جمهوری‌جدید به‌آراء عمومی مراجعه‌شد ولی‌یك سال بعد امپراتوری دوم جایگزین جمهوری دوم گردید . باین‌ترتیب هیجده رئیس جمهوری بطورمرتب و پشت سر هم برکشور فرانسه حکومت نکرده‌اند .

امپراتوری دوم ، « کومون » حکومت ویشی و رژیم‌های موقتی دیگر مانند رژیمی‌که پس‌ازجنك دوم جهانی دراین کشور روی‌کار آمد از جمله‌این‌تحولات بشمار میروند عمر جمهوری سوم بیش‌ازجمهوری های دیگر بود و ۶۵ سال دوام یافت . صرفنظر از حوادثی که‌در جریان سالهای ۱۸۴۸ ـ ۱۸۵۲ روی داد میتوان گفت که از سال ۱۸۷۵ روسای جمهوری بمعنی واقعی وظائف خودرا بعهده گرفتند و«آدولف‌تیر» عصر ریاست‌جمهوری را افتتاح کرد .

وضع فرانسه پس‌از جنك‌جهانی ۱۹۱۴ ـ ۱۹۱۸ ایجاب میکرد که قدرت شخصی روسای جمهوری افزایش یابد .

دشائل که درسال ۱۹۳۰ به ریاست جمهوری انتخاب شدباتمام قوا سعی میکردکه مقررات‌قرارداد ورسای بمورد اجراگذاشته شود وهم او بودکه طرح اشغال منطقه «روهر» را به «میلران»که درآن هنگام نخست‌وزیر بود تحمیل‌کرد «دومرك» که درسال ۱۹۳۴ به نخست وزیری انتخاب شد نیز کوشش میکردکه اختیارات رئیس جمهوری را توسعه دهد بطوریکه رئیس جمهوری‌بتواند بدون‌مشورت سنا مجلس نمایندگان را منحل کند و همین امر موجب سقوط کابینه او شد .

پس‌از جنك دوم جهانی باردیگر موضوع تضعیف قوه مجریه مورد توجه قرارگرفت .

مجلس موسسان فرانسه در۱۳ آوریل ۱۹۴۶ (سه‌ماه پس‌ازآنکه ژنرال دوگل از کار کناره‌گیری کرد) باتصویب لایحه‌ای برتری قوه مقننه را برقوه مجریه تائید کرد ولی این طرح جدید قانون اساسی در رفراندوم ۵ مه ۱۹۴۶ مردود شناخته شد .

● **تقویت قوه مجریه**

در ۲ژوئن همان سال یك‌مجلس موسسان جدید تشکیل‌گردید و قانون اساسی تازه‌ای برای فرانسه تهیه‌کردکه در رفراندوم۱۳ اکتبر ۱۹۴۶ پذیرفته شد .

این قانون اساسی‌که تا حدی شبیه قانون اساسی ۱۸۷۵ بود اندکی قوه مجریه را تقویت‌کرد. طبق این قانون اساسی جدید رئیس جمهوری میتوانست مجلس نمایندگان را منحل‌کند ولی وجود موانع مختلف در این راه سبب میشدکه نتواند از اختیارات خود استفاده‌کند .

رئیس جمهوری حق انتخاب نخست‌وزیر را نداشت و فقط می توانست یکی‌از شخصیتهای مورد نظرش‌را برای این‌کار تعیین‌کندو اتخاذ تصمیم نهائی با مجلس‌بود.

ولی قانون اساسی ۱۹۵۸ تغییرات کلی در اختیارات قوای مجریه و مقننه پدید آورد .

از لحاظ دیپلماتیك رئیس جمهوری همان اختیاراتی راکه در قانون اساسی ۱۸۷۵ پیش بینی شده بود بدست آورد .

رئیس جمهوری میتوانست به پارلمان پیام بفرستد وبدون‌مشورت با مجلس سنا مجلس نمایندگان را منحل‌کند .

گذشته از این رئیس جمهوری میتواند بموجب قانون اساسی‌جدید باترتیب دادن رفراندوم نظر ملت را درباره مسائل مختلف بخواهد بدون آنکه با نمایندگان مجلس مشورت‌کند .

طبق قانون اساسی جدید همان طور که در قانون اساسی ۱۸۷۵ پیش‌بینی شده بود رئیس جمهوری نخست‌وزیر را انتخاب می‌کند ولی چون نخست‌وزیر دربرابر پارلمان مسئول است نمی‌تواندو را ازکار برکنار کند ولی میتواند از او بخواهدکه از مقام خود استعفا کند (همانطورکه درسال ۱۹۶۳ در مورد میشل دبره این وضع پیش آمد .)

روز ۲۸ اکتبر ۱۹۶۲رفراندوم جدیدی درفرانسه بعمل آمد و در این مراجعه به آراء عمومی اصل انتخاب رئیس جمهوری از طریق انتخابات همگانی با ۱۲ میلیون و ۲۰۸ هزار و ۱۹۶ رای (یعنی ۶۱٫۷۵ درصد آراء) پذیرفته شد وبرای نخستین بار دیروز بمرحله اجرا درآمد .

از: نوول ابسرواتور

چهل سال قبل ، در همین روز

در ایران

نقشه لوله‌کشی میاه

سفارت آلمان مراسله‌ای که یك نفر از مهندسین‌آلمانی بانضمام نقشه‌ای که فواید لوله‌کشی آب رامبرهن میدارد به وزارت فواید عامه ارسال داشته و متذکر میشود که مهندس مذکور میخواهد توجه دولت ایران‌رانسبت‌بطرز جدید لوله‌کشی معطوف دارد واز نظریه دولت نسبت به‌لوله‌کشی میاه طهران آگاهی یابد.

اداره کارگذاری کرمانشاه

از کرمانشاه راپرت میدهند جماعتی از زواربا داشتن‌ورقه هویت باداره حکومتی شکایت کرده‌اند که ۱۵روز است‌معطل واز طرف کارگذاری به‌آنها تذکره داده نشده است .

خروج مسکوك

دولت لایحه‌ای به مجلس تقدیم داشت که برای حفظ وحدت پول مملکت لازم است فقط قران در مملکت رواج داشته باشد معامله روپیه در داخل ایران ممنوع گردد و چون روپیه در نقاط جنوب مملکت خیلی رواج دارد و باندازهٔقیمت رسمی خود نقره ندارد لذا اجازه داده شود تامدت معینی خروج روپیه نقره ازسرحدات آزاد باشد.

مانور قشون در قلهك

قبل ازظهر امروز در اراضی و تپه‌های قرب قلهك‌نمایشات تیراندازی و توپخانه و عملیات نظامی جالب توجهی از طرف افواج تیپ توپخانه لشکر مرکز بموقع نمایش گذارده شد. اعلیحضرت همایونی ووالاحضرت ولیعهد وهیئت دولت حضور داشتند.

(نقل از اطلاعات پانزدهم آذرماه ۱۳۰۵)

از صبح چهارشنبه

دیانا.مولن روژ.مهتاب

حافظ.کریستال.برلیان.اسکار.زهره

محصول ۱۹۶۵ پارامونت

هواکش
ایندولا
ساخت هلند
شرکت مقصود خیابان سعدی پائین تلفن ۳۱۰۲۴ ۳۵۱۱۷

زوندا‌پ
SUPER COMBINETTE
ZÜNDAPP

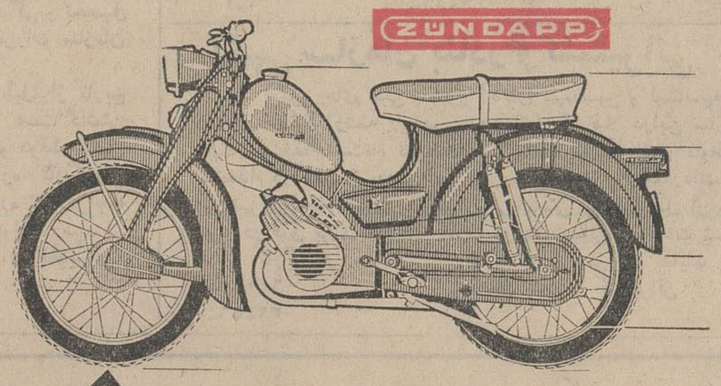

زیبائی فوق العاده ـ قدرت زیاد ـ دوام
بیشتر و مصرف کم ، چهار صفت اساسی
موتورسیکلت زوندا‌پ

زوندا‌پ

باسابقه‌ترین موتورسیکلت درایران

نماینده انحصاری درایران : شرکت سهامی بازرگانی تبرک
تهران خیابان فردوسی تلفن ۳۵۵۵۶-۳۸۹۱۶-۳۰۴۲۹۲
مشهد خیابان خسروی تلفن : ۲۳۲۷-۶۶۷۷

آگهی استخدام

اداره کل هواپیمائی کشوری جهت تکمیل کادر فنی ایستگاه های جدید التاسیس هوائی درنقاط دور از مرکز استانها وشهرستان ها بتعداد ۱۲نفر سر میکانیسین مطلع‌و طبق شرایط ذیل احتیاج دارد .

۱ـتابعیت دولت شاهنشاهی ایران
۲ـدارا بودن گواهی نامه پنجم متوسطه
۳ـدارا بودن گواهی شش سال سابقه کار و تجربه در قسمت برق دیزل . تهویه و کارهای فنی از موسسات مهم
۴ـنداشتن سوءپیشینه واعتیادات مضره و ممنوعه
۵ـدارا بودن‌صحت مزاج‌وتندرستی کامل به‌گواهی بهداری کل‌وزارت راه
۶ـدارا بودن دفترچه پایان خدمت زیر پرچم یا معافی‌دایم غیرپزشکی
۷ـحداقل سن ۲۶ و حد اکثر ۴۰سال
۸ـتعهد ادامه خدمت در اداره کل هواپیمائی کشوری(نقاط مذکوره فوق)

تبصره ـافراد بومی‌و محلی‌واجد شرایط دارای حق‌تقدم خواهندبود واجدین شرایط برای ثبت نام‌می توانند بادر دست داشتن مدارك زیر.

۱ـاصل مدرك تحصیلی
۲ـعین دفترچه نظام
۳ـکار ت‌معرفی از طرف اداره کل مشاغل و کاریابی وزارت‌کار
۴ـیکبرك رونوشت شناسنامه
۵ـسه قطعه عکس ۴×۶

همه روزه (باستثنای‌ایام تعطیل) درساعات اداری منتهی تا آخر وقت اداری روز بیستم آذرماه سال‌جاری به اداره کارگزینی کل‌هواپیمائی کشوری واقع در فرودگاه قدیم مهر آباد مراجعه تا متعاقبا ترتیب شرکت آنان در آزمایشات‌ورودی داده شود الف ۶۴۰۲ ۱ـ۲

اداره کل هواپیمائی کشوری

شب سینما «پرستوها به لانه بر میگردند»

بفارسی با پلی‌کپی انگلیسی اثر هنرمند گرامی‌مجید محسنی . شنبه ۲۰ آذر ۸٫۳۰ شب .

انجمن ایران و آمریکا ـ عباس‌آباد .

خضاب جمالیه

خضاب جمالیه رنگ سحرآمیز برای مشکی کردن موها باسابقه ۴۰ سال مورد مصرف میلیونها نفر

اسامی قبول شدگان دوره فوق لیسانس اداره امور بیمارستانها

قبول شدگان دوره فوق‌لیسانس اداره امور بیمارستانها بشرح زیر باید تا ۴۴٫۹٫۳۰ برای ثبت نام بدبیر خانه دانشکده پزشکی مراجعه نمایند .

فاطمه زعیمی . فرهاد گلشن نجف آبادی . پروانه نجم آبادی ایرج ربیع‌زاده . زرین دخت زندسلطانی . نرگس زعیمی .دکتر محمد رضا زرین دست . فروغ‌السادات‌بصام . محسن سیدطباطبائی فاطمه رخی ، علی مهدوی طوسی ، دکتر رحیم‌ملك محمدی ، منصور حشمتی . حبیب‌اله فاروقی .اصغر رضازاده پراپری . عباس ریخته‌نوتاش .توران‌نظری .احمد نثاری . شمس الزمان‌راهسپاس سعید خوشنویس .

داوطلبان باید حق‌ثبت‌نام رابه مبلغ۸۷۵۰ ریال به حساب شماره ۱۷۷۲ دانشکده پزشکی در بانك مرکزی پرداخته رسید آنرا باسایر مدارك بدانشکده پزشکی تسلیم نمایند الف ۶۴۰۹ ۱ـ۲ آـ۳۲۴۵۸

دانشکده پزشکی

اشعار

از : ناصر نجمی

قصه مجلات دولتی

بخاطر دارم سالها پیش که موضوع مجله‌نویسی ورساله نگاری ونشریه پراکنی در ادارات وسازمان های دولتی متداول بود هرموسسه‌ای برای اثبات موجودیت خودویا بمنظور معرفی به اصطلاح هدف ها وخدماتش یك رساله ومجله ویایك نشریه وبولتن هفتگی یاروزانه وماهانه راه‌میانداخت واداره‌ای هم بنام اداره انتشارات و تبلیغات بوجود می‌آورد که‌در آنجا جماعتی تحت‌عنوان هیئت تحریریه و غیره وغیره گرد آمده وهریك باحقوقهای نسبتا گزاف سرگرم تحریر مطالب مختلفه میشدند و همین ادارات بالاخره پس ازتامین اعتبار وردیف نسبتا سنگینی ،مجلات ورسالات و بولتن‌هائی هم بچاپ‌زده اینجا و آنجا پخش میکردند ، البته این چنین مجله و یامجلاتی که‌دارای هیئت‌تحریریه وهیئت انتشاریه وهیئت تبلیغیه بودند نشریه‌ای از آب درمی‌آمدندباچاپ اعلاوکاغذ اعلاتر وگراور های رنگی تصاویر ازهمه رنك وپشت جلد تمام‌رنگی‌چشم‌گیرو مقالات‌مفصل که‌عموما شرح‌حال یاشرح عقاید و سخنرانی های گردانندگان آن دستگاه جنت‌مکان و تراجم احوال مشاهیرورجال ومعاریف‌آنموسسه بود در حالیکه کمترین صفحه‌ای با عکس و تفضیلات دراین گونه مجلات‌دیده میشد که حاوی مطالبی باشد که‌دردی از دردهای ملت‌را درمان نموده ویا افلامردم راداهنمائیهائی بکند و یا اینکه از این دو فقره اخیر گذشته لااقل گره‌ای‌ازکار همان‌موسسه‌مبارکه بگشاید، سهل است هرشماره ازاین نوع مجلات ونشریات که‌ده پانزده هزار تومان برای دستگاه آب میخورد تنها نقش بنان رسانیدن جماعت محدودی بود که ازاین راه‌دستشان به‌دم کاو گذائی در دستگاه دولت‌بند بود. .

البته این قضیه مربوط بسالهای پیش بود تااینکه یکی از دولتها آمد وکلاه‌خود را قاضی کردودید که‌این نوع‌مجله هانه‌تنها اصلابدردنمی‌خورد بلکه تحمیلی‌است بربیت‌المال وبودجه دستگاه و بهمین مناسبت یك قلم نه زیرشان کشید ویا تعطیل کردن آنها هم ریش خودرا از چنك جماعتی‌خلاص کرد.وهم گریبان خلق‌الله راکه‌برای فروش رسانیدن‌شماره‌های آن‌نشریات تمام فشارها و زورها و فن و قوت های خودرا بکار میبردند .

این‌مطلب راداشته‌باشید تا عرض کنم قصه مجله های دولتی که‌مربوط بسنوات ماضیه‌بود چگونه چندی‌پیش درخاطر مخلص زنده شد ،ارادتمند برای انجام کاری بیکی از ادارات رفته ودرانتظار نشسته‌بودم که ناگهان چشمم بیك مجله‌ای افتاد که‌روی‌میز قرار داشت. وقتی آنرابرای مطالعه باز کردم دیدم‌مجله‌ایست که‌از طرف یکی از سازمان های دولتی منتشر میشود وگویا شماره چهارم ، پنجم آن‌است، این مجله که دارای قطع بزرك و صفحات زیاد وگراورهای فراوانی بود یك نشریه فنی و علمی بود که‌مقالات آن ظاهرا اختصاص بهدف های آن موسسه داشت ولی بیشتر صفحات و مقالات آن صرف تبلیغات شخصی افرادی شده‌بود که در آن موسسه کاری بعهده داشتند و یادرگذشته‌های دور ونزدیك مصدر انجام خدماتی بوده‌اند .ازاینها که‌بگذریم تعدادزیادی از مطالب این نشریه دولتی مربوط‌بود به کنفرانسها، ماموریت های داخل‌و خارج، وصف شخصیت ، مزایای‌علمی، مناقب‌وفضایل اخلاقی واداری حضرات گردانندگان آن سازمان که انشاالله ذکر جمیل همین فضایل و مناقب زمینه مناسبی برای احراز مشاغل عالیتر ایشان بشود .... ولی مخلص نمیدانم بچه‌علت یك مجله‌ای که‌با هزینه گزاف و از محل بیت‌المال مسلمین منتشر میشود باید صرف تبلیغات خصوصی گردد ؟ ازاینها گذشته اصولا انتشار یك‌چنین نشریه هائی که هرشماره آن حداقل چهار پنج تومان‌تمام میشود.بچه‌درد میخورد وآیا جزمعدودی از خواص و مقامات اداری مملکت درصورتیکه حوصله و حال خواندن آنرا داشته باشند افراد دیگری ازطبقات مردم هم آنرا می‌خوانند ؟وآیا بهتر نبود که امثال اینگونه مجله‌ها که‌ظاهرا جنبه فنی دارد و نویسندگان آن‌مدعی میباشند که‌برای هدایت و آموزش مردم در مواقع لازم‌انتشار میدهند (درصورتیکه دولت ومقامات مسئول واقعا ضرورت چاپ وانتشار آنرا تشخیص بدهند)با قطع کوچك و بی‌آنکه حاوی مسائل شخصی باشد و بتعداد زیاد وصفحات محدود و هزینه خیلی ناچیز وباکاغذ های معمولی چاپ گردد ودردسترس همگان قرار گیرد که‌اگر قصد و غرض هدایت وراهنمائی و آموزش مردم است تاحدی منظور حاصل‌آیدو درصورت عکس ، جزاسراف‌وتبذیر و دورریختن پول نتیجه دیگری نخواهد داشت و خداکند که‌همه سازمان هاو آن موسساتی که بخرج‌دولت دارای چنین مجله‌ها و نشریه هائی هستند ومقامات مسئول هم چاپ آنها رابه هزینه ملت اجازه داده‌اند این‌نکات رادرنظر بگیرند تالااقل کار موثری انجام شود . درغیراین صورت‌تعطیل شدن اینگونه نشریه‌ها بعقیده حقیر بصلاح و صرفه بیشتر مقرون است تاانتشار آنها ....

گفتگوی تلفنی

با ۳۰۰۱۰

اهالی محترم تهران هر روز بعداز ظهر ها از ساعت ٦ تا ۷٫۳۰ میتوانند تلفنی‌درددلها وگرفتاریها وشکایتهای خود را با ما درمیان بگذارند

*** تاریك**

روبروی کارخانه برق مملکت‌در میدان ژاله ، خیابان خورشیدقرار دارد که تاریك است در حالیکه آنطرف میدان ۲٤ اسفند نورباران شده .

جواد حسینی

*** شاید**

کوچه سفارت ٦ متری بوده حالا شده ۹متر نیر تلفن در وسط‌این کوچه باقی مانده است درحالیکه لازم بود تکلیف آنرا هم روشن میکردندتابحال هرچه‌اقدام کرده‌ایم نتیجه نگرفته‌ایم شما بنویسید شاید بعدا اقدام کنند .

نورالدین تهامی

● باتوجه به‌اینکه ...

لوله‌کشی آب تهران تاپائینتر از بلوار نادر و ناهید آمده ولی بما نرسیده است باتوجه‌باینکه ساکنین اینحدود هم آدمند و حق آب و گل دارند از سازمان آب تقاضا داریم‌لوله‌آب‌را ازایندوبلوار هم بگذرانند .

ساکن بلوار نادر

● بما هم میدهید

الان درست چهارده ماه است که حق بیتوته مارا نداده‌اندیعنی امسال دادند بابت سال گذشته طلب داریم که میگویند نمیدهیم ، از این گذشته میدانید که به آموزگاران‌و فرهنگیان وغیروذالك وام میدهند خوب بما پیشخدمتها هم بدهند و همانطور که از حقوق آنها کم می کنند از حقوق ما هم کم کنند.

پیشخدمت مدرسه

● نگهداری کنید

بنده یازده سال است که بااینکه شوهرم تریاکی بود و فرار کرد بچه هایم را نگهداری میکنم ، خواستم در مورد مادر منیر وامثال او توصیه کنم که آنها هم بچه های خود را هرطور هست نگهداری کنند تاگیر اینگونه‌آدمهای حیوان‌صفت نیافتند .

منصوره تاجر زاده

*** احتیاج دارند**

اهالی خیابان شهباز جنوبی‌تقاضا دارند یکی از خطوط این خیابان راتا انتهای شهباز جنوبی امتداد دهند ،چون در اینجا تعدادی‌مدرسه دولتی وجود دارد که احتیاج به وسیله ایاب‌و ذهاب دارند .

شهناز ـ مفاخریان

*** تره خرد نمیکند**

ما ساکنین خیابان نواب چهل متری شهرداری شرقی‌هستیم‌زمینی در اینجا هست که در حدود ٤۰۰ متر وسعت دارد ، دو طرف آن دیوار دارد ، دو طرف‌آن‌ندارد ، بهمین جهت مرکز زباله و سگهای ولگرد شده‌است شهرداری‌مربوطه هم تره بحرف ما خرد نمیکند .

رحیم گذر

● ناراحتند

اینجا تهران نواست روبروی‌حمام تهران پارس خیابانی‌هست‌بنام ۱۵ متری شمس نسبت به اسفالت اینجا توجهی‌نمیشود.ساکنین‌خیابان ناراحتند .

س ـ م

● وحشت !

اینجا خیابان سعدی نبش‌دروازه دولت کوچه حمیدالدوله است دو سال است که‌این کوچه چراغ‌برق ندارد بقدری تاریك است که آدم وحشت میکند از آن بگذرد .

حسین سیتار

*** گله**

من بازهم از شرکت تلفن گله دارم دو ماه قبل وسیله‌همین‌روزنامه اطلاعات در ستون تلفنی عرض‌شد که روبروی در خانه ماراکنده‌اند ـ هنوز اقدام باسفالت نکرده‌اند اواخر خیابان ساسان کاشی۳٦۷ نشانی خانه ماست

شکوه خوش سخن

آگهی جامعه دندانپزشکان ایران

از اعضاء محترم جامعه دندانپزشکان تقاضا میشود که در راس ساعت ۸٫۵ بعد از ظهر روز ۱٦ آذر جهت شرکت در مجمع عمومی فوق‌العاده در دفتر جامعه حضور بهمرسانند .

دستور جلسه :

۱ـ تجدید نظر و اصلاح پاره از مواد اساسنامه .

۲ـ اجراء اساسنامه و در صورت لزوم تجدید انتخابات .

۱ـ۲ آ ـ ۳۲۱۷٤

پاسخ بنامه های مردم

قباله حاضر است

اداره محترم روزنامه اطلاعات در پاسخ شرحی که تحت عنوان «ماه ازدواج» در آن‌جریده‌درج‌شده بود ملاحظه و اشعار میدارد .

چون قباله مزبور باندازه کافی در انبار کارپردازی ثبت کل موجود است دفاتر ازدواج می توانند به قسمت فروش اوراق‌بهاء دار اداره حسابداری ثبت کل مراجعه وقباله های مورد نیاز خودرا دریافت دارند

مدیر کل ثبت . سلحشور

نشانی دقیق بیست

اداره محترم روزنامه اطلاعات عطف بشرح مندرج در شمارهٔ ۱۱۸۱۷ـ ۳٫۸٫٤٤ بامضای « اهل محل» درمورد مزاحمت کارگاه‌نمك کوبی درخیابان غیائی اشعار می دارد .

دربازدیدی که از این خیابان بعمل‌آمد . چنین کارگاهی‌مشاهده نگردیده متمنی است شانی‌نشانی دقیق کارگاه مزبور را ذکر فرمایند تا در رفع مزاحمت اقدام گردد .

سرپرست دفتراطلاعات ومطبوعات

بخارج حمل شد

جریده شریفه اطلاعات محترما عطف بشرح مندرج در شمارهٔ ۱۱۸۱۵ مورخ۱٫۸٫٤٤ بامضای«اهالی محل» درمورد زباله ریخته شده در پشت کارخانه برق نارمك طبق گزارش شهرداری ناحیه ۸ اشعار میدارد

کلیه زباله مورد نظر درآن‌حدود بخارج حمل و محل آن نیزبوسیله ماموران مربوطه نظافت گردید .

سرپرست دفتر اطلاعات ومطبوعات

اتومبیلها جمع آوری شد

اداره روزنامه اطلاعات خواهشمند است دستور فرمائید خبر زیر را برای آگاهی عموم درآن روزنامه چاپ نمایند .

بدنبال تصمیمات اخیر هیات محترم دولت مبنی برجمع آوری اتومبیلهای دولتی بدستور آقای وزیرپست وتلگراف وتلفن کلیه اتومبیلهای سواری این وزارتخانه جمع‌آوری وبوزارت دارائی‌تحویل گردید .

از این پس در وزارت پست و تلگراف وتلفن تنها آقای وزیر و آقایان‌معاونان‌وزارتخانه ازاتومبیل دولتی استفاده‌خواهند نمود .

رئیس اداره اطلاعات و مطبوعات

تمدید شده

اداره محترم روزنامه اطلاعات عطف بشرح مندرج در شمارهٔ ۱۱۸۰۸ بامضای آقای« م ـ زنگنه» درمورد مدت تصفیه حساب‌عوارض شهرداری طبق گزارش اداره کل درآمد اشعار میدارد .

بنا به پیشنهاد شهرداری و موافقت نامه شماره ۱٤۸٦٦ ـ ۱۱٫۸٫٤٤وزارتکشور (بقائم‌مقامی انجمن شهر) مدت قبول تقاضا نامه بقایای عوارض ملغی شده‌از تاریخ ۱۵٫۸٫٤٤ لغایت۱٤٫۹٫٤٤ تمدید ومراتب‌جهت اقدام‌به‌نواحی دهگانه ابلاغ گردیده است .

سرپرست دفتراطلاعات ومطبوعات

فعلا خالی است

جریده شریفه اطلاعات محترما عطف به‌شکایت آقایان صفدرعلی مرادیان واسداله مثنوی مندرج‌در شماره ۱۱۸۲۵ ـ ۱۳٫۸٫٤٤ در موردگل فروشی بدون جواز در خیابان پهلوی دوراهی یوسف‌آباد طبق‌گزارش شهرداری ناحیه ۹ اشعار میدارد :

محل مورد شکایت فعلا خالی است . چنانچه‌گل فروشی مورد بحث دائرگردد طبق مقررات از کسب بدون پروانه نامبرده جلوگیری خواهد شد .

سرپرست دفتراطلاعات ومطبوعات

تعهد اخذ گردید

جریده شریفه اطلاعات محترما عطف بشرح مندرج در شماره ۱۱۸۱۲ مورخ ۲۸٫۷٫٤٤ بامضای آقای «محمدرضا اسمعیلی» درمورد مزاحمت بلندگوی صفحه فروشی شرق واقع درمیدان شهناز طبق گزارش شهرداری ناحیه ۳اشعار میدارد .

ازمتصدی‌صفحه فروشی‌مذکور تعهد اخذ گردید که بلندگوی فروشگاه را تغییر داده و صدا را قطع نماید .

سرپرست دفتر اطلاعات ومطبوعات

دانشکده داروسازی دانشگاه تهران

یکنفر دستیار تمام وقت برای رشته انگل شناسی از طریق مسابقه و مصاحبه انتخاب مینماید .داوطلبان می توانند برای ثبت نام بادردست داشتن دانشنامه و برك انجام‌خدمت نظام وظیفه یا معافیت از آن وشش قطعه عکس و ٤ برك رونوشت شناسنامه تامدت بیست روز بدفتر دانشکده داروسازی مراجعه وثبت نام نمایند . الف ٦٤۰۳

از طرف رئیس‌دانشگاه . دکتر حفیظی

۱ـ۲ آ ـ ۳۲۳۱۰

کتابخانه

نقشه قاره‌ها و کشورهای جهان

اخیرا یك سری کامل نقشه جغرافیائی از قاره‌ها و کشور های جهان بدو اندازه مختلف بوسیله سازمان جغرافیائی و کارتوگرافی ملی ایران تهیه و توسط موسسه مطبوعاتی احمد علمی منتشر گردید این‌نقشه‌ها با همکاری پر ارزش فاضل ارجمندآقای دکتر نصرت‌اله حکیم الهی رئیس دبیرستان فیروز بهرام‌تهیه گردیده‌است. آقای‌دکتر حکیم الهی از معلمان با تجربه و استادان شایسته‌تاریخ وجغرافیاست ودر زمینه های مختلف تخصص خود تالیفات سودمند منتشرساخته که عموما مورد استفاده فراوان دانشجویان و علاقمندان قرار گرفته است

در ترسیم و تعیین موقع هر کشور و حدود جغرافیائی و موقع‌طبیعی ممالك و چاپ و رنك آمیزی‌وسایر خصوصیات نقشه ها دقت لازم بکار رفته و کوشش شده است که از تمام مکانات برای تهیه یکدوره نقشه کامل و مفید استفاده شود. بهای تعیین شده نیز مناسب و ارزان است بطوریکه دانش‌آموزان می توانند کلیه نقشه هارا تهیه کرده مورد استفاده قرار دهند کوشش و جدیت و دقت آقای‌دکتر حکیم الهی در تهیه نقشه هاشایان توجه و تحسین می باشد .ما توفیق ایشان و همکارانشان را صمیمانه خواستاریم .

نامه‌های مردم

شاید بهتر باشد

آیا بهتر نیست که‌دانشگاه‌تهران هم‌اکنون برنامه‌نحوهٔ امتحانات‌ورودی دانشگاه را باطلاع داوطلبان‌برساند. زیرا بدین‌وسیله‌هرشرکت کننده‌ای بااطلاع از جریان کنکور بدرس اختصاصی مربوط به رشته خود بیشتر توجه پیدا خواهد کرد ودر نتیجه موفقیت‌اودررشته موردعلاقه‌اش تضمین میگردد.

عباس‌الموتی

بچه علت !

سلامت دوهزار کودك دبستان فرحناز پهلوی بعلت خاکی بودن خیابان همایون (واقع درخیابان‌فرح آباد مشرق کوی فرح)ورفت وآمد وسائط نقلیه و کثرت گرد و غبار قویا درمعرض خطر انواع و اقسام بیماریهای ریوی می‌باشد . استدعا دارد شهرداری برای اسفالت‌خیابان مزبور اقدام نماید . توضیح‌آنکه شهرداری چند خیابان‌از خیابانهای کوی فرح‌را اسفالت کرد ، و بعضی‌دیگر را مشغول اسفالت‌کرده است ،لیکن معلوم نیست بچه علت از اسفالت کردن‌این‌خیابان‌خودداری می‌شود . اگر بودجه نیست چطور برای خیابانهای دیگر هست واگر بودجه‌هست این خیابان راهم‌مشمول عنایات خودکنند .

آموزگار دبستان فرح نازپهلوی‌ـ پروین رادمرد

ادب ندارند !

ساعت۸٫۲۰ دقیقه صبح سه‌شنبه ۲۷مهرماه بعد از مدتها انتظار در میدان شهناز برای سوار شدن در اتوبوس خط ٤ بالاخره نوبت بمن رسید ، بلیط‌خودرا به‌کمك راننده اتوبوس شماره ۷۰٦٤۷ دادم ویك پایم بیشتر دراتوبوس نبود که‌زنك زدو حرکت نمود . چون بداخل اتوبوس خود را کشاندم ، مودبانه بکمك راننده تذکردادم که اینکار خطر جانی داردا و برای شمـ هم خوب نیست ولی در جواب‌جملات رکیکی گفت که تازه برخورنده‌هم بود از مسئولین مربوطه تقاضای رسیدگی دارم .

دانشجو ـ مهدوست آزاد

کلاهبرداری جدید !

درمردادماه ٤٤ نمایندگانی از طرف‌سازمان جدیدالتاسیس گردش کتاب واقع در بلوار کرج جنب سینما امپایر بدر منازل مراجعه و باپخش اوراق تبلیغاتی‌مبنی‌برتشویق مردم‌بکتاب‌خواندن تقاضای عضویت سازمان مزبور را مینمودند و اکثرا باپرداخت ۳٦۵ ریال بابت حق عضویت بسازمان مزبور بامیداینکه آن سازمان کتاب مورد درخواست را یکی یکی تحویل میدهد وسپس بایستی عودت داده شود پذیرفتند و اینجانب هم همین کاررا کردم‌ولی پس ازچندی معطلی معلوم شد که سازمان مزبور قلابی بوده و ازاین راه کلاهبرداری نموده‌است . از مقامات مسئول وزارت دادگستری تقاضا می‌شود اقدام قانونی نسبت به این‌موضوع بنمایند .

هوشنك دادوش ـ دانش‌آموز ـ دبیرستان البرز

اهالی‌وساکنین‌خیابان شاهرخ‌و سینا ومسافرین خط ٦٤ از برقراری نظم اتوبوسهای شرکت واحد که مسئول‌آن آقایان‌رحمن صیدی وغفار ضرغام‌نژاد میباشند تشکر و قدردانی کرده وازاولیاء محترم شرکت‌واحدتقاضای‌تشویق نامبردگان را دارند .

آگهی مناقصه خرید سم دفع آفات

انحصار دخانیات ایران خرید مقدار ششهزار ویکصدو بیست کیلو گرم ماده موثره دی‌متوات‌با پنجهزارویکصد کیلوگرم ماده موثره‌ـ دی‌متن‌امتیل مورد احتیاج خود را بمناقصه میگذارد داوطلبان بایدقبلا برای دریافت برك مشخصات و شرایط باداره کارپردازی اینموسسه مراجعه نمایند تاریخ قبول پیشنهادها تاآخر وقت اداری روز۸٫۱۰٫٤٤ خواهد بود و پیشنهاد های رسیده درساعت ۹ صبح روز ۹٫۱۰٫٤٤ درموسسه انحصار دخانیات ایران بازو قرائت خواهدشد ـ شرکت در مناقصه مورد بحث بمنزله قبولی کلیه شرایط مناقصه خواهد بود. الف٦۳۹۲

ازطرف مدیر کل موسسه انحصار دخانیات ایران

۱ـ۲ آ ـ ۳۲٤٦۲

VEM

الکتروموتور

۳ فاز ساخت آلمان

۱۰۰۰ دوراز ۰٫۸ تا ۱۲۰ اسب

۱۵۰۰ دوراز ۱٫۱ تا ۷۵ اسب

۳۰۰۰ دوراز ۱٫۱ تا ۳۰ اسب

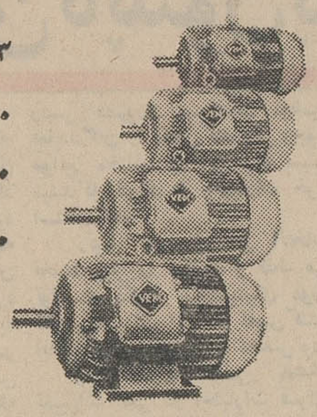

المپیا ساخت آلمان Olympia Made in Germany

نماینده انحصاری :

شرکت المپیا بامسئولیت محدود خیابان نادری ۳٤٦ تلفن ۴۷۸۴۱

آگهی انتخاب ۵۰ نفر دیپلمه ریاضی

سازمان بنادر و کشتیرانی بمنظور تربیت کارمند متخصص در رشته های مختلف جهت خدمت در بنادر کشور شاهنشاهی وناوگان بازرگانی احتیاج به۵۰ نفر دیپلمه در رشته ریاضی که بیك زبان خارجی (فرانسه . انگلیسی .آلمانی) کاملا آشنائی داشته باشند دارد که باشرایط مشروحه زیر آنان را برای تحصیل و طی‌دوره کارآموزی بکشور های خارج اعزام دارد

۱ـسن داوطلب از ۱۹تا۲٤ سال بیشتر نباشد

۲ـدر صورت مشمول بودن خدمت زیر پرچم‌را باتمام رسانده و یامعافیت دائم داشته باشد

۳ـ سپردن وثیقه ملکی مبنی‌براتمام دوره کارآموزی و همچنین انجام سه‌برابر دوران تحصیلی خدمت در بنادر جنوب ایران و یاشرکت های کشتیرانی بازرگانی ایرانی که بامعرفی سازمان بنادر و کشتیرانی تعیین خواهدشد

٤ـداشتن گواهی صحت مزاج از طرف سازمان های بهداشتی وزارت بهداری

۵ـمعرفی نامه از سازمان هدایت فارغ‌التحصیلان کشور و یا ادارات کارمحل

٦ـداشتن برك عدم سوءپیشینه

افراد مورد نیاز از طریق مسابقه از بین داوطلبان واجد شرایط فوق انتخاب میشوند و کلیه هزینه های مربوط بزندگی و تحصیل قبول‌شدگان در کشور محل تحصیل براساس مقررات سازمان برنامه پرداخت خواهد شد

داوطلبان میتوانند همه روزه باستثنای ایام تعطیل از تاریخ نشر آگهی تاآخر روزاداری ۳۰٫۹٫٤٤ فعلا بادر دست داشتن اصل مدرك تحصیلی و دوبرك رونوشت شناسنامه و دوقطعه‌عکس شخصا برای ثبت‌نام و کسب اطلاعات بیشتر باداره کارگزینی سازمان بنادر و کشتیرانی واقع درخیابان نادری شماره ۳۳۳ مراجعه نمائید تاریخ و محل مسابقه بعدا آگهی و باطلاع‌خواهد رسید

الف ٦٤۰۷

سازمان بنادر و کشتیرانی

۱ـ۲ آ ـ ۳۲٤۷۰

عایق حرارتی پشم شیشه

گلاس فایبر GLASSFIBRE

مخصوص سردخانه

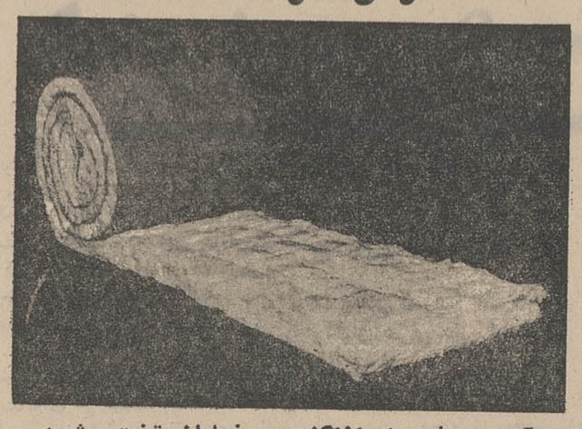

شرکت سهامی ایران‌تکنو ـ خیابان تخت‌جمشید شماره ۲۹۲ر۲۹۰ تلفن ٦ـ۷۵٦۸٦٤

آگهی استخدام

شرکت سهامی شیلات ایران بمنظور تکمیل کادر فنی خود در تاسیسات شرکت واقع در سواحل دریای خزر ده نفر فارغ التحصیل رشته‌های الکترومکانیك .راه و ساختمان و جانور شناسی و گیاه شناسی که خدمت زیر پرچم را انجام داده و یا دارای معافیت دایم باشند بشرح زیر و از طریق مسابقه‌استخدام مینماید .

مهندس الکترومکانیك فارغ‌التحصیل دانشکده فنی دانشگاه تهران یکنفر

مهندس راه و ساختمان فارغ التحصیل دانشکده فنی دانشگاه تهران یکنفر

مهندس مکانیك فارغ‌التحصیل دانشکده صنعتی پلی تکنیك تهران ٦ نفر

گیاه شناس‌فارغ‌التحصیل دانشکده علوم دانشگاه تهران‌یکنفر

جانور شناس فارغ‌التحصیل دانشکده‌علوم‌دانشگاه‌تهران یکنفر

جمعا ده نفر

از داوطلبین خدمت در شرکت دعوت مینماید که بادر دست داشتن مدارك مربوطه تاآخر وقت اداری ۲۰ آذرماه ٤٤ به سازمان اداری شرکت سهامی شیلات ایران واقع در بندرپهلوی (غازیان) مراجعه نمایند .

واجدین شرایط پس‌ازطی دوره آزمایش با حداقل۲۰۰۰۰ریال حقوق‌ماهانه در تاسیسات شرکت بکار گمارده خواهدشد.

الف ٦٤۱۰

شرکت سهامی شیلات ایران

۱ـ۲ آ ـ ۳۲٤۵٤

آگهی مناقصه خرید سم

انحصار دخانیات ایران مقدار شانزده هزارو هفتصد وهشتادو پنج لیترسم مالاتیون ۵۰٪ مورد احتیاج خودرا بمناقصه میگذارد داوطلبان باید قبلا برای دریافت برك مشخصات وشرایط باداره کارپردازی این موسسه مراجعه نمایند تاریخ قبول پیشنهاد هاتا آخروقت اداری‌روز ٤٫۱۰٫٤٤ خواهد بود و پیشنهاد های رسیده در ساعت ۹ صبح روز ۵٫۱۰٫٤٤ درموسسه انحصار دخانیات ایران باز وقرائت خواهدشد.

شرکت در مناقصه مورد بحث بمنزله قبولی کلیه شرایط مناقصه خواهد بود .الف ٦۳۸۹

ازطرف مدیر کل موسسه انحصاردخانیات ایران .

۱ـ۲ آ ـ ۳۲٤٦۰

آگهی مناقصه شماره ۱۹٫٤٤

اداره کل کار پردازی وزارت پست وتلگراف و تلفن تعداد یکدستگاه‌فرستنده F. کیلو اتی‌دو کانالی وآنتن مربوطه‌طبق مشخصات وبرك شرایط و طرح‌قرار داد موجود از طریق مناقصه خریداری می نماید .داوطلبان‌شرکت‌درمناقصه می توانند بامراجعه باین اداره کل و دریافت مدارك مناقصه پیشنهادات خودرا طبق‌مفاد برك شرایط و طرح قرار داد در جوف سه پاکت بشرح مندرج در برك شرایط مناقصه ساعت نه صبح روز ۲٤٫۱۱٫٤٤ بدفتراداره کل کارپردازی واقع‌در خیابان سعدی جنوبی ساختمان بیمه پارس تسلیم داشته رسید دریافت دارند پیشنهادات واصله در ساعت ده صبح همان روز باز و قرائت خواهد گردید . الف ٦٤۰۵

۱ـ۲ آ ـ ۳۲٤۷۲

آگهی سازمان بنادر وکشتیرانی

پیرو آگهی های قبلی باطلاع آقایان مهندسین و لیسانسیه‌های دانشکده علوم (رشته ریاضی و فیزیك) که قبلا دراین سازمان جهت استخدام ثبت‌نام نموده‌اند میرساند که آزمایش داوطلبان استخدام درساعت ۲ بعداز ظهر روز پنجشنبه ۲۵٫۹٫٤٤ دردانشکده فنی تهران انجام میشود متقاضیان می‌بایستی سه روز قبل از موعد مقرر در فوق برای دریافت کارت ورودی سالن امتحانات شخصا باداره کارگزینی سازمان بنادر و کشتیرانی مراجعه نمایند

الف ٦٤۰۸

سازمان بنادر و کشتیرانی

۱ـ۲ آ ـ ۳۲٤۵٦

وانت میتسوبیشی ساخت یکی ازبزرگترین کارخانجات ماشین سازی دنیا

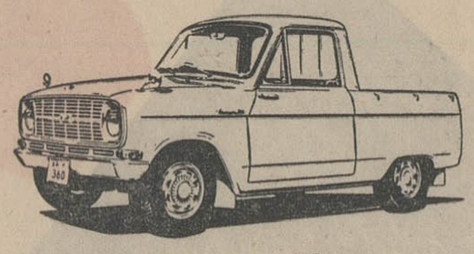

سریع ـ محکم ـ بادوام ـ کم مصرف

باصرفه‌جوئی روغن جداگانه ودستگاه کاربراتور وانجکتر روغن خودکار، شمارا ازدردسر مخلوط کردن بنزین وروغن راحت کرده است .

باموتور کم دور (٤۸۰۰ دوردر دقیقه) ومصرف فقط ٤ لیتر درصد کیلومتر باقیمت نازل وشرایط سهل باصرفه‌ترین وسیله حمل ونقل بشمار میرود.

باداشتن وانت میتسوبیشی درآمدخودراچندین برابر نمائید.

اصولا داشتن ماشین آلاتی باعلامت ویا نشانه عالیترین حس تشخیص است .

میتسوبیشی واشتادیعنی اطمینان خاطربرای مصرف کنندگان .

در دنباله جلسه دهم و در یازدهمین جلسه دادگاه نظامی

دادستان مدافعات متهمین را رد کرد

ضمنا آنهائی را که از نظرعنوان اتهام مفید بنظر میرسد ارائه بکنند ، البته مدارك خیلی زیادی ارائه شد و با توجه بمطالبی که در دادگاه عنوان شد که در کیفر خواست ذکر شده هیچ مورد توجه قرار نگرفت ، حالا بعنوان نمونه یکی دو موردش‌را در موردآقای پور کاشانی دراین دادگاه قرائت میکنم .

● مدارك دادستان

یك روزنامه‌ای است بنام(ایران آزاد)، اصلا کشور خودمان یك کشور آزاد و مستقل است و این روزنامه ایران آزاد مفهوم خاصی دارد ، در اینجا مطالبی عنوان شده و اعلامیه سازمان دانشجویان جبهه ملی را نوشته‌اند مطالبی را که دراین روزنامه هست بنده قرائت نمی کنم ، برای‌اینکه صحیح‌نمی بینم که اصولااین‌مطالب منعکس‌بشود . اما آن چیز هائی را که بخط خودشان نوشتند یکی دوتارا می‌خوانم تابه بینم همانطور که تیمسار سرتیپ شایانفر فرمودند و خود متهم هم دراین دادگاه‌ادعا کردند ایشان فقط مطالعه میکردند از جهت اینکه اجتماعشان را بشناسند ، یعنی برای شناخت اجتماع خودشان اقدام میکردند ؟

● نامه پورکاشانی

دراین هنگام دادستان دادگاه متن نامه‌ای را که در تاریخ۱۷ر۱۰ر۴۲ بوسیله آقای پور کاشانی نوشته شده بود و در آن ضمن اشاره‌به محاکمه مهندس بازرگان و همکاران او به هیئت حاکمه و دستگاه های مملکتی حمله‌شدید کرده بود قرائت کرد و افزود :

آیا مطالعه‌ای که ایشان مدعی هستند و تیمسار سرتیپ‌شایانفر هم فرمودند و سرکار سرهنك دکتر بهره‌ور هم سخن سرائی کردند ، همین است که فقط برای شناخت اجتماع هم هست ؟آیا فقط برای اینست که‌دانش سیاسی بالا برود ؟

اینها مطالبی است که میرساند وقتی انسان نظر و ایده‌ای داشته باشد که مخالف با دستگاه‌باشد میرود نکاتی راکه از نظر مخالفت با دستگاه و هیئت حاکمه بنظر خودش‌میرسد،بیراهن عثمان میکند این رانمی شود گرفت ک. ما بگوئیم فقط از نظر مطالعه و بالا بردن دانش است و ما می خواهیم اجتماعمان را بشناسیم . همه کس می‌خواهند اجتماعشان را بشناسند، همه‌کس علاقمندهستند دراجتماعی که هستند در رده بالاباشد و در اجتماع‌جهانی روی آن حساب‌بشود همه افراد ملت ایران علاقمند هستند که روی ایرانی حساب بکنند .همه علاقمند هستند که‌وقتی ایرانی از کشور خارج میشود وبه کشورهای دیگر میرود مردم‌افتخار بکنند که یکنفر ایرانی آمده به کشورشان و آن ایرانی وقتی‌لفظ ایرانی را میگوید باید بخودش ببالد که من در چنین کشوری زندگی میکنم . این غریزه طبیعی تمام افراد است . مگر کسی‌هست که بخواهد ایرانی زبون و خوار بشود ؟ آیا این را می شود گفت ایرانی ؟ و میشود گفت وطن‌پرست است و بملت خودش علاقمنداست؟ اما اگر کسی آمد و گفت درایران دستگاهی که‌دارد حکومت میکند شایستگی ندارد ، یعنی اجتماع ما منحط است ، یعنی اجتماع‌ماارزش ندارد . یعنی ما خودمان بیائیم مدعی بشویم که ما اجتماعمان در مقابل اجتماع خارجی نباید عرض وجود بکند آنوقت این را میگویند بر خلاف ایرانی و ایران پرستی است ، اسم این را که نمی شود گذاشت میهن پرستی .

✻ ارتقاء مقام ایرانی

ماا گر برای اعتلای کشورخودمان برای ارتقاء مقام افراد ایرانی‌بیائیم قدم برداریم و چیز بنویسیم و نشریه منتشر بکنیم آنوقت می ـ توانیم سر بلند باشیم و بگوئیم که ما برای شناخت اجتماع ایرانی فعالیت می کنیم .

آنوقت درست‌و صحیح است، اگر ما کار خودمان راهم بگذاریم زمین وبرویم عقب این کار برای اینکه بخارجی هابفهمانیم که درکشور ایران افرادی هستند که شخصیت دارند ، حکومتی هست که ازنظر شخصیت حقوقی مقابل با حکومت های مترقی‌جهان است ، اینها را می گویند وطن پرست ، همه مردم هم پشتیبانی خواهند کرد .افرادی که بیایند این نوارا ساز بکنند

کسی هست که‌با اینها مخالفت بکند ؟امروز حکومت ماو دستگاه هیئت حاکمه ما در پی اینست که بیاید مقام ایرانی را بالا ببرد اگرمی آیند از کشورهای خارج در اینجا کمیته درست می کنند و کنفرانس میدهند ، رجال کشور های مترقی می آیند در کشور ما اجتماع می کنند، اینهاهمه برای اینست که‌کشورما را دنیابشناسد ده سال پیش اگر آدم بخارج می رفت اسم کشور ایران را اصلا نمی دانستند اما امروز مردم ایران رایك کشوری می شناسند که‌دارد بجلو می رود ، برنامه های مترقی دارد این را همه خارجی هامعتقدند اینهاکه بکشورهای خارج‌رفته‌اند این را خوب درك می کنند .

● ایران در خارج

من خودم سه مرتبه بکشورامریکا رفتم دفعه سوم که رفتم با دفعه اول خیلی فرق‌داشت دیدم فرق میکند وروی کشور ما حساب می کنند و حقیقتا آدم افتخار می کند .

اینست که سرکار سرهنك دکتر بهره‌ور فرمودند تابعیت یك‌علقه معنوی و سیاسی است و تاموقعی که این تابعیت بین یکفرد و یك دولت وجود دارد انسان خودش را به آن اجتماع بسته میداند اگرما آمدیم تابعیت ایرانی را از روی خودمان بر داشتیم و رفتیم تابع یك کشور دیگر شدیم آنوقت درست است که مابااین اجتماع کار نداشته باشیم ، در صورتی که‌باز هم روی غریزه طبیعی بشر نمی شود ،انسان این علاقه خودش را قطع بکند و بگوید که من دیگر باین سر زمین علاقمند نیستم .

در تمام اجتماعات بشری نواقص هست ، معایب وجود دارد مگر کشوری هست که ما بگوئیم منزه از همه عیوب است ، مگر خوداین روسای کشور هاواین‌هائی که‌زمامدار هستند نمی آیند در سازمان های رسمی خودشان معایب و نواقص اجتماعی خود رابا صدای رسا بیان می کنند ؟و میگویند از نظر کشاورزی ، اقتصادی ، سیاسی . اجتماعی این مطالبی است که در روزنامه ها درج میشود همه می ـ خوانند ، امروز که مثل گذشته نیست . امروز همه کشورهابهم مربوط هستند، وقتیکه ما می‌بینیم کشورهای درجه یك هم دارای معایبی هستند نمی توانیم بگوئیم کشورما باید منزه و مبری باشد و هیچوقت هیچ‌زمامداری هم چنین ادعائی نکرده .

وقتی آقای نخست وزیر در منطقه غرب مسافرت کردند در آنجا در تمام اظهاراتی که کردند در تمام سخنرانی هایشان این مطالب را گفتند و بامردم در میان گذاشته‌اند برای اینکه باید این نواقص‌برطرف بشود ، باید اجتماع‌ما بجلو برود، اما ما نباید تکیه بکنیم روی این حرف که اجتماع ما فاقد هرگونه مظاهر تمدن و پیشرفت است و ما در یك حالت انحطاط داریم بسر می بریم ، اگر اینکار را کردیم وطن پرست نیستیم یعنی حتی وطن پرستی خودمان را کنار گذاشتیم یعنی مطالب دیگری هست که‌نسبت به آن قوی تر بوده و توانسته‌آنرا خرد بکند و از بین ببرد . این‌از نظر اجتماع‌ما خطرناك است اگر چنانچه این ایده برای جوان های کشوری بوجود بیاید باید جلویش گرفته شودو می باید ریشه آن سوزانده بشود ، اگر این ریشه خشك نشود ممکن است شعباتش بتمام نقاط مختلف کشور برود و ایجاد خطر بکند و ما را متزلزل بکند . برای اینست که امروزاگر دراین دادگاه اثبات می‌شود که متهمینی که دارای عقایدانحرافی و مرام اشتراکی بودند و می ـ خواستند دراین مسیر بضرر کشور خودشان اقدام بکنندبایدجلوگیری بشود .

رئیس: مطلب را همینجا نگهدارید جلسه بعنوان تنفس تعطیل میشود تا ساعت هشت و نیم صبح فردا ساعت ۱۲و ۵ دقیقه روز شنبه‌جلسه دهم دادگاه ختم شد .

✻ جلسه دیروز

ساعت هشت‌و نیم صبح دیروز یازدهمین جلسه دادرسی علنی ۹ نفر متهمین حادثه کاخ مرمر و داشتن مرام و رویه اشتراکی به ریاست تیمسار سر لشگر صلاحی عرب و دادستانی تیمسار سرتیپ ضیاء فرسیو تشکیل شد .

رئیس : (خطاب به دادستان‌دادگاه) بفرمائید به اظهارات خود ادامه دهید .

دادستان : پیرو عرایض روزگذشته بعرض میرساند ، در جلسه گذشته چنین نتیجه گرفته شد که‌اظهارات تیمسارسرتیپ شایانفر در مورد موکلان خودشان که اظهارداشتند مطالعه آنها فقط برای بالا بردن دانش خودشان بوده با ذکرمطالبی که عرض شد و برگی که مربوط به‌آقای پور کاشانی بود و دردادگاه قرائت گردید روشن کرد که فقط موضوع صرف مطالعه نبوده وهمان طوریکه بعرض رسید چون در قوانین موضوعه ما تصریح گردیده که اقدامات متهمین حاضر درجلسه جرم است و اصولا قوانین که‌وضع میشود روی تفکر و ثمره خواسته های قانونگذار نیست ،بلکه باتوجه باحتیاجات اجتماعی ، اقتصادی و سیاسی قانون وضع‌میشود وجواب‌گوی افراد اجتماع است ، بنابر این چنانچه کسی بر خلاف‌قانون عمل بکند بایدبکیفر مربوطه‌خودش برسد . تیمسار سرتیپ شایانفر فرمودند که کتب مکشوفه ازمنزل آقای شیروانلو ارتباطی بامرام کمونیستی ندارد ، با توجه‌باینکه آقای شیروانلو در گروه چهارنفری یعنی گروه ضربت بوده و درآنجا فعالیت میکرده و حتی تزی که‌آقای نیکخواه بنام مقاله سیاسی تهیه کرده بودند تحویل ایشان شده و یکشب هم در اختیار ایشان بوده ، مسلما از مفاد تز و منظور وهدفی که برای تهیه آن بکار برده شده و اینکه‌می خواستند چه بکنند اطلاع‌داشتند و در جریان کاربودند وباسایر متهمین دراین‌موردهمکاری میکردند با توضیحاتی که داده‌شده وتزهم قرائت‌شد، معلوم‌شد که هدف متهمین از تهیه این تز واقداماتی که کردندبرای مخالفت‌باهیئت‌حاکمه وسازمان‌اجتماعی موجودمیباشدبنابر این روشن می گردد که اظهارات

بقیه در صفحه ۹

جدول کلمات متقاطع شماره ۳۱۰۲

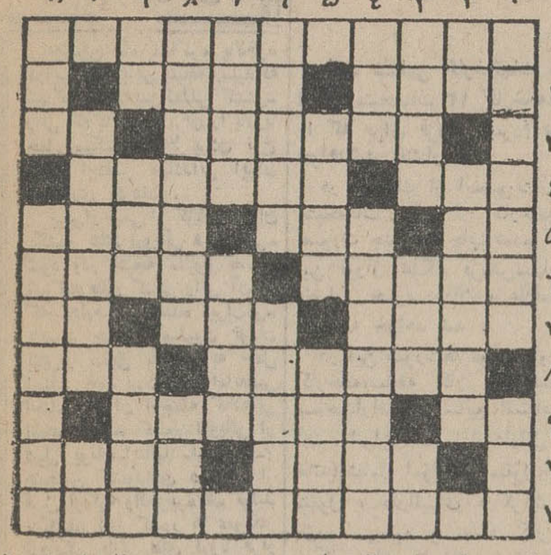

افقی : ۱ـ اپرای معروفی اثر موتسارت که آدم را بیاد ریش‌تراش شهر سویل می‌اندازد۲ـ چون بگلسد دیگر جلوی حیوان را دشوار توان گرفت ـ یك مرحله قبل ازسجود ۳ـ از آدم شل جز این‌توقعی‌نمیتوان داشت ـ واحد طول ٤ـ پارچه‌ای لای پارچه لباسی ـ از کشور های‌آسیائی ۵ـ اگر بسیار بزنند کله پامیشوند ـ نتیجه جریان سریع هوا و اختلاف ناگهانی درجه حرارت ـ نقاش‌بزرك اسپانیا ٦ـ لذیذ و گوارا ـ برای بسته بندی چینی و شکستنی بکار می‌آید ۷ـ رقص ـ ضمیری است ـ از آن طرف بوداده هم می‌شود ۸ـ دلیر و باشهامت ـ ارزش ۹ـ عددی است ـ از نقش‌های اصیل و قدیمی ایرانی ۱۰ـ پارچه‌اش برای زمستان مفیدتر است ـ زشتی و پلیدی ۱۱ـ دونن از نعاسان نوپرداز معاصر به‌باهم دوستی‌وهمکاری‌نیزداشته‌اند

عمودی : ۱ـ دوستدار ـ از فلزات ۲ـ جوی خون ـ بیچاره عقلش را از دست داده است ۳ـ ازانواع سبزی برای پلو ـ حالا دیگر استخر سرپوشیده لازم دارد ـ کار ناتمام ٤ـ چاقی ـ صدر اعظم معروف آلمان که در ایجاد وحدت آن سرزمین نقش عمده‌ای داشته‌است۵ـ اندیشه و تصور ـ از شهر های ایران ٦ـ صدای بلند ـ لاله‌فرنگی ۷ـ اگر یك زبان هم باشند اتفاق و اتحاد کامل است ـپاریس در اصطلاح مردم همان ولایت ۸ـ ازهرگونه‌ای چیزی دارد ـ ظرف پوستی برای آب فروشی و آب پاشی ۹ـ یك چشم نیمه کاره ـ زادگاه یکی از معروفترین شعرای نوپرداز ایران ـ صاحب دودیده روشن ۱۰ـ باله معروف و زیبائی اثر یکی ازآهنك سازان روسی ـ داروغه کمربریده ۱۱ـنویسنده خیالپردازانگلیسی ـ از فرمانروایان مغولی .

حل جدول شماره ۳۱۰۱

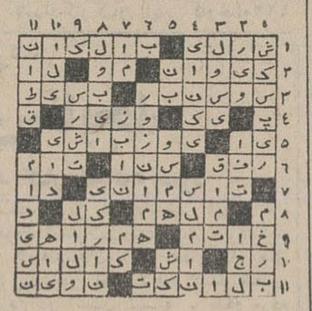

آدامس خروس نشان

- دهان را خوشبو
- هضم را آسان
- اعصاب را آرام
- وهوش‌رازیاد میکند

FLEPPERMINT FLAVOR CHEWING GUM

«زردسه‌خروس»

ایده

شما هم باین ماجرا کشیده‌خواهیدشد...

باشرکت دربرنامه عصرانه مجله اطلاعات‌دختران و پسران

میهمان شهردار تهران و محمدعلی‌جعفری باشید !

اطلاعات دختران و پسران ازآقایان‌مهندس سرلك شهردار تهران و محمدعلی جعفری هنرمند با ارزش تشکر می‌کند...

اطلاعات دختران و پسران بنابه تقاضای‌خوانندگان خود یکباردیگر از دو شخصیت مورد علاقه‌و توجه مردم برای میزبانی برنامه«عصرانه» دعوت‌نموده‌است .

آقای مهندس سرلك شهردار تهران که دارای شخصیت‌سیاسی واجتماعی بسیار با ارزشی هستند از گروهی‌خوانندگان مجله‌اطلاعات دختران وپسران‌درمنزل‌خودپذیرائی خواهندکرد.

این فرصت مغتنمی است که دختران و پسران جوان از نزدیك با شهردار شهر خود آشناشوند و اشکالاتی راکه در زمینه مسائل مختلف اجتماعی دارند با ایشان‌در میان بگذارند.

میزبان دیگر این هفته برنامه عصرانه آقای محمد علی جعفری هنرمند با ارزش تاتر هستند که باوجود داشتن برنامه قبول کرده‌اند از علاقمندان خود در منزل‌پذیرائی نمایند.

مسلماباآقای جعفری بحث‌جالبی در زمینه تاتر کشورمان که رو بانحطاط رفته است خواهیم‌داشت.

آقای جعفری

آقای مهندس سرلك

برای شرکت در میهمانی شخصیت های مزبور کارتهای مخصوص را که در مجله اطلاعات دختران و پسران (امروز) چاپ شده‌است ، باید تا بعدازظهر روز پنجشنبه بدفتر مجله ارسال داشته‌باشید .

اطلاعات دختران وپسران

کره پاستوریزه فرانسه ازنظر طعم‌ومواد غذائی از هرکره دیگری مرغوب‌تراست

درسراسر جهان کره پاستوریزه فرانسه مورد استقبال قرار گرفته است

انواع زیرپوش برای همه

گراندوشس

Grande Duchesse

نمایشگاه‌وفروشگاه‌محصولات‌شرکت‌سهامی‌جوراب‌مجیرالدوله

شعبه ـمغازه دوشس قوام السلطنه شمالی

باشیر مادر

بیسکویت مادر

بعدازشیر مادر

بیسکویت مادر

بیسکویت مادر در بسته‌های ۱۲ ریالی و ۳۵ ریالی

تهیه شده درکارخانجات مجهز ویتانا

آگهی مناقصه شماره ۵۳ مورخه ۸ر۹ر۴۴

اداره سر رشته داری ارتش شاهنشاهی ایران مقدار۲۲۰۰۰۰ متر برزنت چادر که وزن هر متر مربع آن ۴۱۵ گرم باشد طبق مشخصات و نمونه و برك شرایط معامله موجود از طریق مناقصه خریداری مینماید

۱ـاین آگهی برای داخل وخارج کشور صادر میشود .

الف‌ـداوطلبان معامله در خارج کشور می توانند با مراجعه به سفارت خانه شاهنشاهی ایران برك شرایط و مشخصات‌مورد معامله را برایگان دریافت نمایند .

ب‌ـداوطلبان داخل کشور می توانند بامراجعه باداره سر رشته داری ارتش واقع در انتهای خیابان فرصت شاهرضابرك شرایط و مشخصات معامله را دریافت و نمونه برزنت را ملاحظه نمایند

۲ـمعامله بر مبنای سی‌انداف خرمشهر یا جلفا و به دلار خواهد بود .

۳ـچنانچه داوطلبان معامله در داخل کشور بتوانند کلیه برزنت مورد نیاز را تاآخر اسفند ٤٤ تحویل آمادگاه تهران نمایند معامله برمبنای ریال انجام خواهد شد .

٤ـبرزنت مورد معامله باید کلا حداکثر در ظرف ششماه از تاریخ گشایش اعتبار در بندر خرمشهر یا جلفا تحویل گردد

۵ـپرداخت باگشایش اعتبار غیر قابل بر گشت‌بعمل خواهد آمد .

٦ـپیشنهادات داخل و خارج کشور بایستی در پاکت لاك و مهر شده تا ساعت ۹ صبح روزدو شنبه ۲ر۱۲ر۴۴(۲۱فوریه ۱۹٦٦) باداره سر رشته داری ارتش ایران در تهران انتهای خیابان فرصت ـشاهرضا رسیده باشد و پیشنهاداتی که بعداز این تاریخ واصل شود و یابر خلاف شرایط آگهی و یا مشروط باشد ترتیب اثر داده نخواهد شد .

۷ـسایرشرایط‌معامله‌ومشخصات مورد آگهی طبق برك‌شرایط و مشخصات می‌باشد که به ترتیب فوق در اختیار داوطلبان گذارده خواهد شد .

اداره سر رشته داری ارتش‌شاهنشاهی ایران . تهران

آگهی استخدام

اداره کل هواپیمائی کشوری جهت تکمیل کادر فنی ایستگاه های جدید التاسیس هوائی درنقاط دور از مرکز استانها وشهرستان ها به تعداد ۳نفر متصدی‌تاسیسات طبق شرایط ذیل احتیاج دارد

۱ـتابعیت دولت شاهنشاهی ایران

۲ـدارا بودن دیپلم کامل‌متوسطه ازهنرستان های داخلی صنعتی و ویاخارجی

۳ـدارا بودن گواهی پنجسال‌سابقه کار در یکی از رشته های مولد برق. تهویه شوفاژ و تعمیرات وسایط نقلیه در موسسات مهم .

٤ـنداشتن سوءپیشینه واعتیادات مضره و ممنوعه

۵ـدارا بودن‌صحت مزاج‌وتندرستی کامل به‌گواهی بهداری کل‌وزارت راه

٦ـدارا بودن دفترچه پایان خدمت زیر پرچم یا معافی‌دایم غیرپزشکی

۷ـحداقل سن ۲٦ و حد اکثر ٤۰سال

۸ـتعهد ادامه خدمت در اداره کل هواپیمائی کشوری(نقاط مذکوره فوق)

تبصره ـافراد بومی‌و محلی‌واجد شرایط دارای حق‌تقدم خواهندبود واجدین شرایط برای ثبت نام‌می توانند بادر دست داشتن مدارك زیر.

۱ـاصل مدرك تحصیلی

۲ـعین دفترچه‌پایان خدمت

۳ـکارت‌معرفی از طرف اداره کل مشاغل و کاریابی وزارت کار

٤ـیکبرك رونوشت شناسنامه

۵ـسه قطعه عکس ٤×٦

همه روزه (باستثنای‌ایام تعطیل) درساعات اداری منتهی تا آخر وقت اداری روز بیستم آذرماه سال‌جاری به اداره کارگزینی کل‌هواپیمائی کشوری واقع در فرودگاه قدیم مهر آباد مراجعه تا متعاقبا ترتیب شرکت آنان در آزمایشات‌ورودی داده شود الف ٦۳۹۹

اداره کل هواپیمائی کشوری

۱ـ ۲ آـ۳۲٤٦٦

آگهی مناقصه‌شماره ٤٤ر۱۲

اداره کل کارپردازی‌وزارت‌پست‌وتلگراف و تلفن تعداد بیست دستگاه فرکانس شیفت S+DX طبق مشخصات وبرك‌شرائط و طرح‌قراردادموجود از طریق مناقصه خریداری مینماید.

داوطلبان شرکت در مناقصه میتوانند با مراجعه باین اداره کل ودریافت مدارك مناقصه پیشنهادات‌خودرا طبق مفادبرك شرائط وطرح‌قراردادرجوف سه‌پاکت بشرح‌مندرج دربرك شرائط مناقصه ساعت ۹ صبح ۱۰ر۱۱ر٤٤بدفتراداره کل کارپردازی واقع درخیابان سعدی جنوبی ساختمان بیمه‌پارس‌تسلیم‌داشته رسیددریافت‌دارند پیشنهادات‌واصله ساعت۱۰صبح‌همان‌روزبازوقرائت خواهد گردید.

الف ٦۳۹٦ ۱ـ۲ ۱ـ۳۲۳۱۸

تعمیرگاه مجهز تلویزیون شمال

تحت نظر لطیفی اولین متخصص تعمیرگاه کمپانی تعمیرات تلویزیونی شاوب‌لورنس راباحداکثر تخفیف‌وحداقل وقت انجام‌می دهد. نادری مقابل تیدی پاساژ سعید ـ تلفن ٤٤۹۹۱

۱ـ۱۰ ۱ـ۳۱٤۲٦

قابل توجه اهالی محترم گرگان ـ گنبد

ایران پیما

شرکت ایران پیما مفتخراست‌که اولین سری ازماگیروس دویتسهای دولوکس ۳۲ نفره مدل ٦۵ مجهز بتمام وسائل مسافرتی و بوفه و صندلیهای مبله و راحت دراختیار شما قرارداده همه روزه در خط سیر تهران‌ـ گرگان‌ـ گنبدرفت‌و آمد مینمایند. تلفن ۳۰۲۱۷۲ ـ ۳۰۲۱۷۳

۱ـ۲ آـ۳۲۳۸۸ **شرکت ایران پیما**

آگهی مناقصه

اداره کل‌حسابداری‌وزارت‌راه‌سه‌قلم کاغذ کاربن دار (مخصوص کارت‌توزین) مورد نیاز خودرا از طریق مناقصه خریداری‌مینماید شرکت کنندگان در مناقصه میتوانندبامراجعه بکارپردازی اداره کل حسابداری وزارت راه واقع در میدان ارك کاخ‌وزارت‌راه شماره ۲۰۷ برك‌شرایط ومشخصات مربوطه را دریافت وپیشنهاد های خود را لغایت‌ساعت۹صبح‌روزدوشنبه بیست‌ونهم آذرماه ٤٤ بدفتر اداره کل حسابداری‌وزارت‌راه‌تسلیم نمایند پیشنهاد های واصله‌درساعت ۱۰صبح همان روز در کمیسیون مربوطه بازو قرائت خواهدشد . حضور پیشنهاد دهندگان در جلسه مناقصه آزاد است . الف ٦۳۹۸ **مدیر کل‌مالی‌وذیحساب‌وزارت‌راه‌ـ صنیعی**

۱ـ۲ ۱ـ۳۲۳۱٤

آگهی مناقصه

موسسه انحصار دخانیات ایران یکصدو شصت هزار وششصد حلقه کاغذ سیگار مورد احتیاج خودرا از طریق مناقصه خریداری می‌نماید داوطلبان شرکت درمناقصه میتوانند پیشنهاد های صریح و قطعی خودرا بااطلاع ورعایت کامل مشخصات شرایط ومفاد طرح پیمان که از اداره معاملات خارجی دریافت میدارند باتوجه باینکه تاپانصد هزار ریال سپرده خزانه بایستی تسلیم شود منتها تاساعت ۱۰ صبح روز ۳ر۱۲ر٤٤ مطابق‌با۲۲ فوریه ۱۹٦٦ که روز قرائت پیشنهادات خواهد بود تسلیم نمایند

حضورپیشنهاددهندگان در جلسه مناقصه آزاد است شرکت در مناقصه بمنزله قبولی کلیه شرایط مناقصه خواهدبود الف٦٤۳۲

انحصار دخانیات ایران

۱ـ۲ آـ۳۲٦۱٦

مسائل روز

مذاکرات کشتیرانی

چندین ماه مذاکره بالاخره دراین هفته باین نتیجه رسید که شرکت های بین‌المللی کشتی‌رانی که کالاهای ایران را باروپا حمل میکنند ازبالا بردن نرخ حمل اجناس صادراتی ایران خودداری کردند.

بیش از نیمی از کالاهای ایران بکشور های اروپائی فروخته می‌شود ودر نتیجه مفهوم تصمیم شرکت های کشتی رانی آن بود که تجارصادر کننده ایران می‌بایست چندین میلیون تومان بیش از سابق بابت کرایه حمل اجناس خود بپردازند. امابعضی اجناس ایران ازجمله کالاهائی است که چند کشور اروپائی از قبیل یونان ـ ایتالیا ـ اسپانیا ـ و همچنین کشورهای دیگری از قبیل ترکیه والجزیره هم تولید میکنند. این کشور ها عموما در نزدیکی بازار های اروپا قرار دارند و طبعا نرخ حمل اجناس ایشان ارزان تراز نرخ حمل اجناس ماتمام میشود و بهمین جهت حتی قبل ازبالابردن نرخ حمل هم پسته و کشمش وبرگه زردآلوی ایران نمیتوانست در بازار اروپا بااجناس اسپانیائی ویا ایتالیا و ترکیه رقابت کند وروشن است که افزایش نرخ حمل بارتازه‌ئی بود که بردوش صادرات ایران تحمیل میشد.

کشتی‌رانی ها معتقد بودند که چون قیمت بسیاری از اجناس وقیمت کشتی‌ها وهمچنین مخارج تعمیر کشتی دردنیا بالا میرود آنها هم ناچارند که نرخ حمل کالاهارا بالابرند. ازاین گذشته عقیده داشتند که بنادر ایران آنطور که باید مجهز نیست و درنتیجه کشتی ها معطل میشوند و از اینراه هم خسارتی بایشان وارد میاید. امادرهمین ضمن چند شرکت کوچك کشتی‌رانی که معمولا کشتی ها رااجاره می‌دهند اعلام کرده بودند که حاضرند به نصف قیمت های اتحادیه، بار صادراتی را حمل کنندو این سئوال پیش آمده بود که اگر اتحادیه بانرخهای فعلی ضرر میکند. چگونه است که شرکت های کوچك حتی بانصف قیمت هم ضرر نمیکنند اما البته تجار ترجیح میدهند که بعلت منظم بودن خطوط کشتی‌رانی اتحادیه ازاین خطوط استفاده کنندولی بهرحال نرخهای شرکت های کوچك هم حاکی بود که شرکت های بزرك آنطور که اظهارمیدارند ضررو خسارت نمی‌بینند.

خسارتی که از محل افزایش نرخها بصادر کنندگان ایرانی وارد میاید فقط در مورد پنبه به بیش از یك میلیون تومان بالغ میشد ودر مورد خشکبار هم از یك میلیون ونیم تومان متجاوز بودو بهمین جهت صادر کنندگان تصمیم گرفتند که تا هنگامیکه نرخها بالاست ازصدور جنس خودداری کنندزیرا اگر جنس را بنرخهای جدید حمل میکردند ناچار بودند که اضافه نرخ را روی قیمت‌های جنس بکشند وعموم ایشان اطمینان داشتند که باین قیمت دربازار های اروپا برای جنس های ایشان خریدار پیدا خواهد شد وباین ترتیب روشن بود که خسارت فقط به چند میلیون تومان خاتمه نخواهد یافت بلکه براثر نافروش ماندن جنس‌های صادراتی ایران صدها میلیون تومان بصادر کنندگان وتولید کنندگان وزارعین خسارت وارد خواهد شد.

درهمین ضمن براثر اصرار مقامات وزارت اقتصاد و بدنبال مذاکرات طولانی که در هلند صورت گرفت، کشتی‌رانی ها موافقت کردند که از بالابردن نرخ خودداری کنندو درماه آذر نمایندگانی برای مذاکره به تهران بفرستند تاتکلیف روشن شوداما هنگامی که نمایندگان ایشان بتهران واردشدند، ایران موفق شده بودقراردادی باشوروی امضاء کند که بموجب آن نرخ حمل کالاهای ایران تاحدود ۷۵ درصد پائین میاید. باین جهت شرکت های بزرك کشتی‌رانی در مقابل یك دوراهی قرار گرفتند یانرخها رابالا ببرند وکالا های ایران رااز دست بدهند و یا آنکه نرخها را بوضع سابق نگهدارند و قسمتی از کالاهارا به کشتی های خود جلب کنندو همانطور که پیش‌بینی میشدراه دوم راانتخاب کردند و یك بار دیگر اثبات شد که کشتی‌رانی ها بعلت گرانی مخارج نیست که نرخها رابالا میبرند بلکه به آن علت است که کشورهای درحال رشد رادر مقابل خود ضعیف تصور میکنند.

اما کاربهمین جا خاتمه نیافته است واینك صادر کنندگان و وارد کنندگان ایرانی مشغول تشکیل اتحادیه های بزرگی هستند تاهمانطور که کشتی‌رانی ها اتحادیه تشکیل داده و صف خودرا مستحکم کرده‌اند ایشان هم بتوانند متحد و یك زبان، در مذاکرات آینده که در بهار صورت خواهد گرفت شرکت نمایند.

درآن ضمن کوشش میشود که کشتی‌رانی ملی ایران نیز بوجود بیاید تا تجارت خارجی ایران ناچار به تبعیت ازشرکت های بزرك خارجی نباشد.

مشخصات ۱۲ کارخانه دولتی منتشر شد

مشخصات کارخانه‌ها در جزوه‌هائی چاپ شده ودراختیار خریداران سهام قرارخواهد گرفت

اطلاعات اقتصادی

شرکت سهامی کارخانجات دولتی ایران مشخصات ۱۲ کارخانه‌دولتی را که برای فروش بمردم عرضه خواهدشد انتشار داد.

در هر یك از اینصورت ها مشخصات یکی از کارخانه ها بصورت جداگانه چاپ شده است، این اوراق هنگام فروش‌سهام در اختیار خریداران و علاقمندان گذاشته خواهد شد.

در این صورت‌ها موقعیت ومحل کارخانه، سابقه کار، ظرفیت، مساحت‌اراضی، منابع استفاده از آب، انواع محصول، دارائی کارخانه) شامل اموال غیرمنقول، اموال منقول، دارائیهای درگردش)، بازده سرمایه و تعداد کارکنان و کارمندان کارخانه مشخص‌شده است.

● کارخانه قندکرج

طبق همین صورت ها کارخانه قندکرج بمبلغ ۰۰۰ر۰۱۴ر۱۷۱ ریال ارزیابی شده، تعدادکارکنان این کارخانه ۱۶۲ نفراست وتعداد سهامیکه برای کارخانه مزبور منتشر میشود ۰۱۴ر۱۷۱سهم یکهزار ریالی است.

کارخانه قند میاندو آب ۰۰۰ر۷۳۶ر۲۰۵ ریال ارزیابی‌شده و تعدادکارکنان این کارخانه۱۲۲ نفراست.

کارخانه قند شازند۰۰۰ر۸۸۹ر۱۸۵ ریال ارزیابی گردیده و تعدادکار کنان آن ۱۱۱ نفر میباشند.

✻ کارخانه قند مرودشت

کارخانه‌قند مرودشت ۰۰۰ر۲۹۳ر۳۶۲ ریال ارزیابی شده و تعدادکارکنان این کارخانه ۱۰۸ نفر است.

کارخانه قند شاه‌آباد به مبلغ ۰۰۰ر۹۴۲ر۱۸۶ ریال ارزیابی‌شده و ۱۳۶ نفر کارمند و کارگر دارد

✻ کارخانه نساجی شاهی

کارخانه نساجی شاهی شماره (۱) بمبلغ ۰۰۰ر۱۱۷ر۴۳۱ ریال ارزیابی شده‌وتعداد کارکنان‌آن ۱۹۵۳ نفراست. کارخانه چیت سازی بهشهر ۰۰۰ر۴۲۲ر۴۱۵ ریال‌ارزیابی گردیده و تعداد کار کنان آن ۲۲۳۵ نفر میباشد.

کارخانه‌قندمرودشت۰۰۰ر۲۹۳ر۳۶۲ ریال ارزیابی گردیده و تعدادکار کنان آن ۸۱۴ نفر است.

کارخانه مواد نسوز امین آباد بمبلغ ۰۰۰ر۶۵۵ر۱۱ریال‌ارزیابی شده است و تعداد کارمندان و کارگران آن۲۰۳ نفر میباشد.

● روغن‌کشی ورامین

کارخانه روغن کشی ورامین‌به مبلغ ۰۰۰ر۷۳۱ر۲۰۶ ریال‌ارزیابی گردیده و تعداد کارکنان آن۱۷۳ نفراست.

کارخانه کنسرو شاهی به‌مبلغ ۰۰۰ر۷۴۵ر۲۷ ریال ارزیابی شده‌و تعداد کارکنان آن۱۷۰ نفر می باشد آخرین کارخانه از ۱۲کار خانه‌ایکه در مرحله اول بفروش خواهد رسید، کارخانه‌روغن کشی گنجه رودباراست.

این کارخانه نیز بمبلغ ۰۰۰ر۱۷۸ر۲۷ ریال ارزیابی شده است و تعداد کارکنان آن ۱۳ نفر میباشد.

سهام هر یك از این۱۲ کارخانه بصورت جداگانه تهیه و منتشر خواهدشد.

مدیرکل بانك ملی توصیه‌کرد:

رقابت‌های «نابجا»

ازطرف‌سرمایه‌گذاران باید کنار گذاشته شود

مدیر کل بانك ملی ایران‌اظهارداشت سرمایه‌گذاری دستجمعی در ایران‌باید توسعه یابد و برای اجرای طرح‌های وسیع تولیدی در تهران و سایرنقاط کشور احتیاج بسرمایه های هنگفتی است که از راه سرمایه گذاری های کوچك‌و شرکت مردم در فعالیت های تولیدی میتوان سرمایه لازم را تامین و برنامه های اقتصادی و صنعتی را اجراکرد.

آقای خوش‌کیش مدیر کل بانکملی ایران بدنبال این اظهارات ازسرمایه داران کشورخواست تنهابفکرمنافع‌فردی نباشند و درسرمایه گذاریهای وسیع هرچند که منافع آن محدود باشد شرکت کنند.

وی همچنین از سرمایه داران‌کشور خواست رقابت های نابجا را کنار بگذارند زیرا چون امکان فعالیت‌برای کلیه سرمایه داران کشور فراهم است. مدیر کل بانك‌ملی ایران‌آنگاه افزود تسهیلاتی که‌در سفر کردستان و کرمانشاهان برای اعطای وام های تولیدی در نظر گرفته شده محدود باین دو استان نیست، بلکه مردم کلیه نقاط کشور میتوانند از این تسهیلات استفاده کنند از جمله بانك ملی ایران برای‌ایجاد و توسعه‌صنایع بزرك نظیر صنایع‌قند ـ سیمان ـ پتروشیمی ـ فعالیت های عمرانی ـ ایجاد هتل ـ سینما ـ بیمارستان و سایر فعالیت های تولیدی وام می دهد.

دراین قبیل فعالیت ها ۵۰درصد سرمایه گذاری از طرف مردم و ۵۰ درصد بقیه بصورت وام از طرف بانك ملی تامین خواهد شد این قبیل وام ها حداکثر بمدت ۷ سال مستهلك میشود.

۷۵۰ هزار خانوار کشاورز

بتدریج درمقابل حوادث وفوت بیمه میشوند

شرکت بیمه ایران با همکاری سازمان مرکزی تعاون روستائی‌ایران اجرای بیمه کشاورزان سراسر کشور راشروع کردو ترتیب بیمه بیش از ۷۵۰ هزار خانوار کشاورز عضو شرکت های تعاونی را داد.

در حال حاضر ۵۴۷۰ شرکت‌تعاونی روستائی در سراسر کشور وجود دارد که ۷۵۴۱۳۷ کشاورز (روسای خانواده های کشاورزی) عضو این شرکت ها میباشند.

برای آنکه کلیه خانواده های کشاورز کشورازمزایای‌بیمه‌کشاورزان استفاده نمایند بزودی تعداد شرکت های تعاونی روستائی به پانزده‌هزار شرکت افزایش می‌یابد.

در نتیجه گروه کثیری‌ازکشاورزان از مزایای بیمه بهره‌مند خواهندشد.

هرشرکت تعاونی روستائی بین۵۰ تا۲۰۰ نفر کشاورز عضو دارد و مسئولیت بیمه کشاورزان و ترتیب وصول حق‌بیمه با مسئولین شرکت های تعاونی میباشد.

سازمان مرکزی تعاون روستائی‌حق بیمه ها را از شرکت‌های تعاونی‌وصول وبحساب شرکت بیمه ایران منظور میدارد.

حق‌بیمه کشاورزان در برابر بیمه حوادث و عمر روزانه یك ریال می باشدکه‌بطورسالانه پرداخت میشودو کشاورزان تا۴۰ هزار ریال در برابر حوادث مزبور بیمه میشوند.

ماشین آلات
راهسازی وکشاورزی
مهندس کرمانچی تلفن ۹۴۲۴۳

موتور ژنراتور
۷۵ـ۱۰۰ـ۲۵۰ کیلوواتی خریداریم. شرکت ماشین‌راه‌ـ انتهای خیابان قزوین ـ تلفن ۴۴ـ۹۴۲۴۳

آگهی مناقصه

شرکت سهامی کارخانجات ایران (صنایع‌شیمیائی و مواد غذائی) مقدارپنجاه تن دانه‌آفتابگردان مورد نیاز کارخانه روغن کشی‌ورامین را از طریق مناقصه‌خریداری مینماید.

داوطلبان شرکت در مناقصه میتوانند همه‌روزه باستثنای ایام تعطیل درساعات اداری‌برای دریافت‌برك شرایط ومشخصات مناقصه باداره عمومی ودبیرخانه این صنایع واقع در خیابان استخر ـ شرکت‌سهامی کارخانجات ایران مراجعه نمایند.

پیشنهادات تاآخروقت اداری‌روز دوشنبه ۲۹ آذرماه ۴۴پذیرفته ودرساعت ده صبح روزبعد بازوخوانده خواهدشد. این صنایع‌در ردیاقبول یك‌یاکلیه پیشنهادات آزاد خواهدبود. ـالف ۲۳۹۴

صنایع شیمیائی‌ومواد‌غذائی

۱ـ۲ ۱ـ۳۲۳۱۲

آگهی ابلاغ دادخواست و ضمائم جهت اطلاع آقای صفر قنبری فرزند ابراهیم شغل نانوا باستناد ماده ۱۰۰ قانون آئین دادرسی مدنی

آقای عباسقلی صورتی فرزند مرحوم حسین شغل مالك ساکن آستارا کوچه رحمانی دادخواستی بخواسته تخلیه یکباب دکان پلاك شماره ۴۸۹ واقع درخیابان پهلوی آستارا باستناد رونوشت مصدق اجاره نامه عادی باین دادگاه تقدیم که بشماره ۲۱۶ـ۴۴ مدنی ثبت وبعلت مجهول‌المکان بودن خوانده درخواست نموده تا ابلاغ وسیله آگهی درجراید بعمل آید.

علیهذا حسب تقاضای خواهان و بتجویز ماده ۱۰۰ قانون آئین‌دادرسی مدنی سه نوبت متوالی در روزنامه رسمی کشور شاهنشاهی ویکی‌از جراید کثیرالانتشار درج و آگهی میشود تا خوانده فوق‌الذکر از تاریخ نشر آخرین آگهی ظرف سه‌ماه بدفتر دادگاه مراجعه ونسخه دوم دادخواست و ضمائم‌را از اخذودر روز (پنجشنبه بیست وپنجم فروردین‌ماه ۴۵ ساعت ۹صبح) جهت دادرسی و رسیدگی دراین دادگاه حاضر ویا وکیل ثابت‌الوکاله خودرا معرفی نماید درصورت عدم حضور و عدم‌معرفی وکیل‌نسبت بپرونده امر رسیدگی و رای مقتضی صادر خواهد شد.

چنانچه آگهی مجددی لازم شود فقط یك نوبت است ومدت آن ده‌روز خواهد بود.

مدیر دفتر دادگاه بخش‌آستارا ـبلوهرصفری

۱ـ۳ ۱ـ۳۲۴۷۴

STRICK & ELLERMAN LINE

بدینوسیله باستحضار آقایان و بازرگانان و دارندگان کالا در کشتی «تمپل‌لین» سفر۱ باطلاع میرساند که کشتی نامبرده بنابدستور سازمان کشتیرانی به بندر شاهپوراعزام و مشغول تخلیه تمام کالای خرمشهر در بندرشاهپور میباشد.

برای اخذ ترخیصیه به‌شعبه این‌شرکت دربندرشاهپور مراجعه فرمائید.

شرکت گری‌مکنزی محدود

CONCORDIA LINE کنکوردیالاین

M/S "CONCORDIA TAREK کشتی کنکوردیاتارك

هم‌اکنون‌درخرمشهر مشغول تخلیه‌میباشدودر ضمن برای بنادر ذیل بارگیری‌مینماید

ماساوا ـ ناپل ـ لکهورن ـجنوا ـ

نیویورك ـ بستن ـ فیلادلفیا ـ بالتیمورنورفلك

این‌کشتی۱۸آذربرای بنادر فوق بارصادراتی قبول مینماید.

۱۸ روز پس‌از خروج ازخلیج‌فارس به‌جنواو۳۱روز به نیویورك خواهد رسید

M/S "CONCORDIA TADJ" کشتی کنکوردیاتاج

درحدود ۱۹آذر بخرمشهر وارد میشود

برای‌کسب اطلاعات‌بیشتر وتامین‌جا بنمایندگی کل‌درایران

شرکت سهامی لوانت اکسپرس ترانسپورت ایران

خیابان سعدی ـ کاشی: ۴۴۷ تلفنهای ۳۰۵۳۱۳ ـ ۳۰۵۳۱۴

و یا بشعبات این شرکت در خرمشهر و تبریز مراجعه فرمایید.

کلاس منشیگری

دوره جدید کلاس منشیگری‌از ۲۳آذرماه در کاخ دانش تشکیل میشود. ماشین نویسی فارسی و لاتین. نامه‌نگاری اداری و تجارتی. قوانین اجتماعی حسابداری و دفتر داری ساده و بایگانی از دروس این کلاس‌است موسسات و ادارات مهم‌منشیان‌خود خود را از فارغ‌التحصیلان کاخ دانش استخدام میکنند. قبلا نام نویسی کنید.

کلاسهای خیاطی

دوره جدید کلاس خیاطی کاخ دانش با استفاده از جدید ترین روش ابداعی گرلاوین پاریس از روز ۱۶ آذرماه‌با همکاری کمپانی عظیم کهلر آلمان تشکیل میشود. یکنفر از شاگردان بحرج کاخ دانش با هواپیمای لوفت‌هانزا بپاریس‌اعزام‌خواهدشد.

کاخ دانش

خیابان نادری. پاساژ معتمد. خیابان فرانسه. کوچه مرجان

نیازمندیها

استخدام

شرکت سهامی بن شیم‌به

یکنفر منشی زن با حداقل تحصیلات دیپلم و تسلط کامل بزبان‌انگلیسی و شورت هند و سه سال تجربه در ماشین‌نویسی انگلیسی وفارسی تمام وقت استخدام مینماید داوطلبان از ساعت ۵٫۳۰ الی ۷ بعداز ظهر به شماره ۳ خیابان ویلا مراجعه نمایند تلفن ۶۰۷۷۱

۱ـ۳ آـ۲۱۲۳۱

ارف

مهندس میکانیك

باحداقل سه‌سال تجربه کار و آشنا بزبان انگلیسی با در دست داشتن برك خاتمه خدمت یامعافی‌نظام وظیفه استخدام میشود.

به‌آدرس شوش شرقی شرکت‌ارج مراجعه فرمائید.

تلفن ۵۳۲۱۳ الی ۵۳۲۱۷

۱ـ۴ ۱ـ۳۱۹۹۲

باغبان

چندنفر باغبان‌باحداقل‌ده‌سال‌تجربه درپرورش درخت وگل‌و مخصوصاچمن موردنیاز است.

شرکت ارج خیابان شوش‌شرقی. تلفن ۵۳۲۱۳

۱ـ۲ آـ۳۲۵۱۰

۱۵ نفر خانم وآقاباتحصیلات

ششم ابتدائی ببالا پس از بیست‌روز تعلیم ماشین نویسی استخدام می شوند تلفن۳۰۳۱۷۳

۱ـ۱۰ آـ۲۱۲۶۹

فایزر جویای یك نفر

Maintenance Engineer

میباشد.

متقاضیان باید معلومات کافی‌انگلیسی وسابقه قبلی در کار تولید داروئی داشته باشند.

واجدین شرایط باصندوق پستی ۷۲۵ مکاتبه نمایند.

دوشیزه یابانو

چند نفر وزیتور و فروشنده سیار جهت پخش و فروش محصولات‌تزئینی و لوازم تحریر و کتابهای انگلیسی که دارای تضمین بمبلغ ۱۰۰۰ریال وجه نقد باشند باحقوق‌و درآمدمکفی مورد لزوم میباشد داوطلبان بعد از ظهر ها از ساعت ۵ به آدرس خیابان ناصر خسرو کوچه خراسانیهاکاشی ۲۲ داروئی تائید مراجعه فرمایندتلفن ۵۲۵۹۶

۱ـ۳ آـ۲۴۶۵

شرکت محکم به چندنفر

راننده پایه یك برای کامیون‌های کمپرسی برای کار در منطقه گرگان نیازمند است. داوطلبان به اول‌خیابان ویلا تلفن ۴۳۱۹۳ مراجعه نمایند.

۱ـ۲ آـ۲۱۳۴۵

آگهی استخدام

کارخانجات شرکت سهامی ریسندگی وبافندگی فخر ایران واقع در هشتاد کیلومتری جاده تهران ـقزوین‌احتیاج بچند نفردیپلمه که‌سابقه‌کار درقسمت تکمیل داشته باشند دارد. داوطلبین می‌توانند بادردست داشتن ورقه خاتمه خدمت یا معافی نظام‌وظیفه همه‌روزه ازساعت ۱۵ الی ۱۷ به تلفن۶۱۱۷۸۵ و ۶۱۱۷۸۶ اداره کارگزینی مراجعه نمایند.

۱ـ ۳ آـ۲۱۴۲۱

آگهی‌استخدام

شرکت سهامی خوراك بچند نفر دوشیزه یابانوی جوان جهت ویزیت منازل برای تبلیغ اجناس احتیاج دارد. داوطلبان باید خوش‌برخورد و فعال بوده بتوانند ازعهده عرضه و تبلیغ اجناس برآیند.

تقاضاهای خودرا هرچه زودتر با ذکر مشخصات کامل بضمیمه یك قطعه‌عکس به صندوق پستی شماره ۷۰۳تهران ارسال دارید.

آـ۳۲۶۲۰

تعداد ده نفر خانم و آقا

پس‌از مدت سه‌هفته تعلیم‌حساب‌داری عالی و دفترداری دوبل‌استخدام میشوند تلفن ۳۵۹۹۳ و۵۸۱۵۴۸

۱ـ۲ آـ۲۵۰۹

دکتر داروساز

جهت قبول مسئولیت‌فنی آزمایشگاه داروسازی ویا آرایش تلفن ۶۹۳۰۴

آـ۲۵۱۵

شرکت پلار POLAR
برای سرویس گرمکن وسنجری پلار در طهران
به تلفن ۵۵۹۸۴ مراجعه فرمائید

جویای کار

جوانی ۲۳ ساله‌باپنج‌ابتدائی

و معافی نظام وظیفه تمام یا نصف روز جویای کار است راهنمای ۳۸۲ اطلاعات.

شخصی‌که دارای سیکل اول

وورقه‌خاتمه خدمت‌است‌ودرقسمت‌امور سمعی و بصری و عکاسی و تهیه اسلایدرنگی سابقه دارد جویای کار است بشماره ۳۸۵ راهنمای اطلاعات مراجعه فرمائید.

یکنفر راننده‌درجه۱ومیکانیك

وزبان آلمانی نیز میداند جویای کاراست تلفن ۳۰۵۱۵۷

آـ۲۱۳۸۹ ۱ـ۲

گم شده

گذرنامه شماره ۱۱۲۸۵۶۸

وپروانه کار شماره ۱۶۹۸۱ـ ۲۲۷۹و پروانه اقامت شماره ۲۲۵۰ ـ۲ـ۱۱ـ ۴ـ۸ متعلق باینجانب کلاوس هاگمان تبعه آلمان از تاریخ ۲۶ خرداد۱۳۴۴ مفقود شده. ازیابنده تقاضا میشود مدارك فوق رابه شرکت نفت ایران پان‌امریکن واقع در خیابان شاهرضا بلاك ۳۱۵ ارسال نماید. موجب‌امتنان خواهد بود.

۱ـ۳ آـ۲۱۰۴۵

گواهینامه موقت مهندسی

اینجانب بهمن نیکوپور مفقودگردیده از یابنده خواهشمند است بتلفن ۶۸۰۵۲ اطلاع دهد.

گواهی‌نامه موقت پزشکی

اینجانب دکتر عیسی‌یغمائی مفقود شده یابنده بشماره ۷۱۳۴۰ مراجعه ومژدگانی دریافت دارد.

سالن مد وآرایش

آموزشگاه ارایس هنگامه با امتیاز رسمی‌وزارتفرهنك

باسابقه چندین ساله

دیپلمه پاریس و رم

کلیه متد آرایش سروصورت ومانیکور ـ پدیکور ـ ماساژ با برق‌گیسوی مصنوعی وانواع فرها را علمی و عملی با نازلترین‌قیمت تا اخذگواهینامه رسمی باهزینه تعلیم وتضمین مینماید ـنامنویسی یکشنبه ـ سه‌شنبه ـ پنجشنبه ۹ تا۱۲ وشنبه ـدوشنبه ـچهارشنبه ۳٫۵ تا ۶٫۵ خیابان شاه جنب ایران کالا خیابان دقیقی پلاك۱۵۵

آموزشگاه آرایش‌وزیبائی‌هنر

باامتیاز رسمی وزارت آموزش و پرورش کلیه‌متد آرایش‌سر وصورت. ماساژ ۰مانیکور وپدیکور و گیسوی مصنوعی رادر مدت کوتاهی بانازلترین قیمت تعلیم و دیپلم می‌دهد ضمنا بمدت یك‌هفته برای دوره‌جدید سی نفر هنرجو میپذیرد که‌پس‌از پایان کار ده‌نفر آنهابا حقوق ماهیانه ۳۰۰۰ الی ۱۰۰۰۰ ریال استخدام میشوند سه‌راه‌ژاله مقابل‌ساختمان مجلس‌تلفن ۳۰۴۴۷۳

سالن آرایش
جهان سیاه

توالت برای‌عروس وشب‌نشینی گریم بالماسکه سفارشات موی مصنوعی ـ اول‌بلوار. ابتهاج‌تلفن ۴۳۸۹۶

۱ـ ۳۰ آـ۲۳۹۴

آموزشگاه آرایش ابتکار

جهت دوره جدید آرایش وزیبائی هنرجو میپذیرد ـ نشانی میدان‌ژاله

۱ـ۱۵ آـ۲۲۷۴

آموزشگاه آرایش موج

باامتیاز رسمی وزارتفرهنك

خانمهای محترم آرایش مو وزیبائی صورت ماساژ ـ مانیکور ـانواع گیسوی مصنوعی رابیاموزیدوباخذ دیپلم‌رسمی وگیسوی موج نائل شوید. شاهرضا مقابل در دانشگاه فخر رازی چهارراه سزاوار شماره ۱۸۴

مصنوعات فلزی طلوع
کارخانجات صنعتی طلوع
Tolouo

ازاین‌پس درنمایشگاه صنایع‌فلزی طلوع قفسه آشپزخانه متری ۱۵۰۰ ریال بفروش میرسد برای مشاهده‌و سفارش انواع کابینت های مدرن آشپزخانه بخیابان‌پهلوی‌بالاترازسینما امپایر نمایشگاه صنایع فلزی طلوع مراجعه فرمائید. تلفن ۶۲۶۸۶۹

۱ـ۲۶ آـ۲۵۱۸

مدافعات فره‌وشی و وکیل مدافع او

بقیه از صفحه ۷

تیمسار سرتیپ شایانفر در این‌مورد موجه نیست. فرمودندآقای شیروانلو در موسسه فرانکلین کار تنظیم‌جزوات سپاهیان دانش روستائیان را بعهده داشته ودراینموردایشان فعالیت‌زیادی هم میکردند که کمکی ازاین راه کرده باشند ، اصولا آقای شیروانلو در تهیه وتنظیم جزوات بطور کلی هم علاقمند بودند وهم تخصص داشته ودراین مورد فعالیت زیادی کردند ، یکی از کارهایشان که مربوط بکار اداری بود تهیه همین جزواتی بود که بروستاها فرستاده میشد ، حالابنده نمیدانم که آیا دراین کاری هم که ایشان داشتند فعالیتی از جهت هدف خودشان میکردند یا خیر .

* پدر و پسر

فرمودند که شیروانلو ازخانواده ارتشی است ، البته بنده به ابوی ایشان ارادت دارم سالها در ارتش بودند سمت فرماندهی بنده‌را داشتند، خدماتی‌هم کردند و مبارزاتی هم‌در این راه کرده‌اند ولی این دلیل‌براین نمیشود که ما حساب پدر را برای پسر در اینجامنظور بکنیم وبگوئیم اگر چنانچه پسر ایشان مرتکب جرمی شده باشدازنظر اینکه پدرشان‌یکوقتی درارتش خدمت میکردند یا دارای افکاری هستند که حالت انحرافی ندارد از اعمال ایشان صرفنظر بشود

فرمودند که موکل شان اصولادر هیچ حزب و دسته‌ای نبوده ودرآنجا وفعالیتی نداشتند، کافی‌است‌در همین را قبلا گفتیم ، همین گروهی که‌ما بآن توجه میکنیم ، اگر هم قائل‌باین باشیم که سابقا وارد جمعیتی نبودند و فعالیتی نداشتند ،کافی است‌درهمین گروهی که اقدام میکردند وفعالیت داشتند ثابت بکند که ایشان از نظر ماده استنادی در کیفر خواست‌عملشان باهم منطبق است .

اما درموردا‌ظهارات سرکارسرهنك دکتر بهره‌ورراجع‌بآقای پورکاشانی، فرمودند پنج شش مورد است که‌در کیفرخواست‌دررای‌دلیل برمحکومیت موکل تشخیص شده است و امضائی که مستند قرار گرفته که موکل‌کرده ارتباطی با ایشان نداشته است . در یك مجلس انسی این تز یکبارخوانده شده و اگر ده بارهم‌خوانده میشدباز هم مفهومش درك نمیشد ، البته از نظر سرکار سرهنك دکتر بهره‌ور که ایشان در امور سیاسی وارد نیستند همینطور است که میفرمائید ، منهم تائید میکنم ولی از نظر اشخاصی‌که دراین مسیر اقدام میکردند و دارای اطلاعاتی بودند ، خواندن تز برای بار اول هم کافی بود مضافا باینکه خواندن این تز و بتصویب رساندنش از طرف موکل‌سرکار سرهنك دکتر بهره‌ور مورد تائید قرار گرفته است. فرمودند که من صریحا عرض میکنم که‌مرام اشتراکی‌اصولا صورت‌خارجی ندارد ، نداشتن صورت خارجی مرام اشتراکی ازنظر سرکار سرهنك‌دکتر بهره‌ور بحثی است که مربوط به خودشان است چون نه دراین پرونده، بلکه در پرونده های مشابه زیادی دیده شده که اشخاصی باتهام داشتن مرام و رویه اشتراکی بنام متهم تحت تعقیب قرار گرفتند وبعد که‌رسیدگی شد چون ارتکاب جرم از طرف‌آنها محرز ومسلم گردید بکیفر مربوطه هم‌رسیدند، بنابراین درمورد ادعائی که سرکارسرهنك دکتر بهره‌ور بطور مطلق می‌کنند و میگویند اصولا داشتن مرام اشتراکی مفهومی ندارد، بنده‌فکرمیکنم که‌اظهارات ایشان‌دراین مورد مفهومی نداشته باشد. پرونده هائی که مشابه پرونده موکل سرکار سرهنك دکتر بهره‌ور در سازمان قضائی ارتش‌درسنوات گذشته‌رسیدگی شده ،بخوبی ثابت میکندکه اظهارات سرکار سرهنك دکتر بهره‌ور بهیچ وجه موجه نیست و اصولا توجه نکردند باینکه منظور از داشتن مرام ورویه اشتراکی چه هست .

درهیچ جائی ازاین پرونده دیده نشده که مادوکلمه راباهم مخلوط بکنیم یا دواتهام رادریك جا بدون اینکه وارد باشد نسبت بیك یاچند نفر ازمتهمین ادعا بکنیم و بعد هم بگوئیم که‌جرم واقع‌شده ،اصولامطلبی که‌سرکار سرهنك دکتر بهره‌ورمی‌ـ گویند مربوط باین پرونده بخصوصی که‌امروزدردادگاه مطرح‌است نمیباشد.

میفرمایند باید ببینیم این گروه چهار نفری چه اعمال وافعالی داشتند، آیا واقعا جرم است . من‌بقانون کار ندارم اما ازنظر حقو حقیقت به‌ببینیم جرم هست یاخیر ....

اگرسرکار سرهنك دکتربهره‌ور به قانون کار ندارندبنده‌هم بایشان کار ندارم ، بنده‌بقانون کار دارم قانون یعنی همان حقو حقیقت ، اگرایشان بحق و حقیقت توجه دارند مسلما باید بقانون هم توجه داشته باشند ،چون قانون خواسته اجتماع‌است ، اصلا اگر ماحق وحقیقت رادر نظر نگیریم سراغ قانون نمیرویم ، موقعی که ما توجه داشته باشیم بحقیقت آنوقت میرویم عمل‌راباقانون منطبق میکنیم والا بدلخواه افراد ، هرکس هرچه دلش بخواهد عمل می‌کند . اگرشما مدعی هستید که طالب حق‌وحقیقت هستید که‌دراین دادگاه بکرات‌صحبت شده که همه‌توجه دارند حقیقت‌مطلب روشن بشود واگر کسی گناهکار نبودم آزاد بشود، این همان مفهوم قانون است، قانون هم جز این چیز دیگر نمیگوید .

* نامه دیگر پورکاشانی

فرمودند کتبی که از منزل‌موکل بدست آوردند یك سری کتب فلسفی ویك سری کتبی است الهی و نتیجه می‌گیرند که‌از نظر داشتن مرام و رویه اشتراکی یا کتب کمونیستی اصولا متهم این‌کار وارد نبوده ،بنده دیروز یکی از نامه‌های آقای پور ـ کاشانی رادر این دادگاه قرائت‌کردم حالا برای اینکه سرکار سرهنك‌دکتر بهره‌ور هم‌از این جریان بی‌نصیب نمانند یکی دیگر ازاین نامه ها را بعنوان نمونه قرائت میکنم.

نامه‌ای است که بخط آقای‌پور کاشانی نوشته شده ، اولا دراینجا یك‌برك دیده میشود که‌حاوی برنامه های مختلف رادیو های بخارست رومانی ، چین ،مسکوخبرگزاری‌تاس واینهاست وساعت این برنامه ها و امواجی که موج کوتاه درچه موقع صحبت میکنند وساعت آنها بوقت تهران چیست .

آقای پورکاشانی نوشته‌اند .بسی جای تاسف است، از نظر بنده هم جای تاسف است ، منتها از نظربنده بیك ترتیب جای تاسف است و از نظر آقای پور کاشانی از نظر دیگر ، از نظر بنده که نامه را می خوانم جای تاسف است .

بهر حال نوشته‌اند :دراین‌مملکت سالیان‌درازاست که آزادی فردی‌و اجتماعی بکلی بر چیده شده .

ملاحظه میفرمائید سرکار سرهنك دکتر بهره‌ور ،این نه فلسفی است ونه مربوط بالهیات است .

ایشان همچنین می نویسند مردم زیر بار زور و سلطه دولتیان یك زندگی ناراحت و پر مشقتی راطی می کنند ....

الی آخر که بنده بقیه‌اش را نمی خوانم که زیاد هم خواندن آن صحیح‌نیست .

● چکیده افکار

ملاحظه میفرمائید که اینهاچکیده افکار یکی از متهمین این‌پرونده است ، این درست نیست که ما بیائیم باظهار سرکار سرهنك‌دکتر بهره‌ور استناد کنیم که مستند به کتب مکشوفه از منزل موکلشان بگویند اصولا مرام‌ورویه‌اشتراکی وجود نداشته و موکل فعالیت مضره‌ای نداشته است مطالبی که در دادگاه عنوان میشود خودش مبین اینست که آقای‌پورکاشانی با همکاری و هماهنگی با سایر متهمین در فعالیت بودند .

دیروزنامه‌ای در مورد فعالیتی که آقایان میکردند رسیده بود که اینها جزوات و کتبی‌طبع‌و نشرمی کردند و نشرشان هم بدین‌وسیله بود که اینها را میفرستادند به خارج مثلا میرفت به خراسان، و باشخاصی که در همین مسیربودند میدادند و آنها را پخش میکردند این را شخصی نوشته بود که می گوید من هم از جریان فعالیت‌های آقایان باخبر بودم ، من هم کم و بیش دراین فعالیت شرکت داشتم‌و این مطالبی که در دادگاه ازطرف دادستان عنوان میشود صحیح‌است حالا این مطالب را ما نادیده می گیریم می گوئیم اصلا آقائی که این نامه را نوشته‌نظر خاصی داشته ودرست نبوده و به آنهم استناد نخواهیم کرد ، اما آنچه که بوسیله خود متهم انشاء شده‌خودش رازنهانی‌و نیت درك مطلب خودش‌را عنوان کرده و بروی کاغذ آورده آنرا که نمی شود نادیده گرفت .

اگر ما به آن توجه نمی کنیم‌حمل براین میشود که نسبت به آقای پور کاشانی نظر خاصی داریم یعنی خودمان هم‌ازاینطرف یك«سمپاتی» داریم بنابر این ما که طرفدارحقیقت هستیم ، می‌خواهیم به بینیم‌متهمین که امروزدراین دادگاه هستند که چهار نفرشان از نظر توطئه متهم هستند و سه نفرشان از لحاظ داشتن مرام اشتراکی و بقیه نیزاز نظر داشتن مرام ورویه اشتراکی، آیا درست هست یانه .

داشتن مرام و رویه اشتراکی که حالا مورد بحث است ، چون‌موضوع توطئه تمام شده ، عبارت‌از همین مطالبی است که افکار و عقاید شخص را روشن میکند ، یعنی تعیین‌می کند که‌آقای پور کاشانی افکارشان چیست . فعالیتی که داشتند از نظر شناخت موضوع الهیات بوده ؟ از نظر فلسفی‌بوده؟ از نظر علمی بوده ؟ یاواقعاایشان فردی‌بودند که‌داشتند فعالیت می‌ـ کردند از لحاظ اینکه‌به بینند بچه ترتیب‌میشود با دستگاه هیئت‌حاکمه مخالفت کرد ؟ بچه ترتیب میشود یك نقاط ضعفی رابدست آورد و آنرا بزرك و بر ملاء کرد و به اشخاصی که افکارشان هنوز باز نشده و آماده هستند که فریب بخورند به آنها تلقین کرد نتیجه گرفت که برای رسیدن بهدف خودشان جز نابودی این کشور چیز دیگری نبوده باید از این‌ـ طریق فعالیت کرد .

همه‌اینها را وقتی ما بررسی بکنیم نتیجه میگیریم که اظهارات‌سرکار سرهنك دکتر بهره‌ور از نظرقضائی موجه نیست .

سرکار سرهنك دکتر بهره‌ور توجه به حقیقت موضوع ندارند ، توجه ندارند باینکه آیا عمل انجام شده است یا خیرواگر واقعا ایشان‌ایمان داشته باشند باینکه ما طالب حق و حقیقت هستیم ، همانطور که خودشان میگویند که من به حقیقت توجه دارم ، متهمین اگر مرتکب عمل خلافی شدندبایدبکیفرمربوطه خودشان برسند.

تکیه روی حقیقت

اگر امروز سر کار سرهنك دکتر بهره‌ور که بنام وکیل مدافع در این دادگاه صحبت می کنند روی حقیقت تکیه کنندمسلما بنفع‌موکل خودشان هم خواهدبود ، چون موکلشان یکفردی است جوان که هنوز تجربه سیاسی ندارد. واگر چنانچه اشتباه کرده ودر زندگی راهی را انتخاب کرده که‌بصلاحش نبوده ، باید بیاید دراین دادگاه بیان بکند که من اشتباه کردم‌و نمی دانستم که نباید دراین راه بروم ، این میرساند که این‌شخص می‌خواهد استغفار بکند ، امانمی شود با مغلطه و سفسطه موضوع راندیده گرفت . ما نمی توانیم موضوع‌را چشم پوشی بکنیم چون موضوع مهم است . موضوع به زندگی اجتماعی و سیاسی کشور و تمام افراد ملت بستگی داردبنابر این قابل توجه‌است‌و باید به بینیم آیامتهمی که چنین افکاری‌داشته واین افکارش رابنده امروزمی‌آیم بطورنمونه دراین دادگاه عنوان‌می کنم . امروز هم دارای چنین عقاید و افکاری هست یانه ؟ اگر چنین است این شخص برای اجتماع خطرناك است و نمی تواند باجتماع برگردد،برای‌اینکه افکار دیگران راهم منحرف میکند و باعث‌ناراحتی ونابودی سایر جوانان کشورمی شود و چون ما علاقمندهستیم‌که از توده جوانان که سرمایه آتی کشور هستند بهره برداری بشود باید اشخاصی که برای این‌اجتماع خطرناك هستند از آنها کناربا‌شند بنابر این درست نیست که ما بنام وکیل مدافع‌مطالب‌راقلب‌کنیم و قلب حقیقت بکنیم و بعد هم‌مدعی بشویم که ما بحق و حقیقت کار داریم .

دره یوش

سرکار سرهنك دکتر بهره‌ور فرمودند که من‌خودم اهل نور ـ مازندران هستم و دعوتی هم کردند که‌همه آقایان مهمان ایشان‌باشند ودر تابستان امسال بروند به نور مازندران ، بنده اهل نورمازندران نیستم ولی در آن منطقه از نظر اداری ماموریت داشتم یکماه‌خدمت میکردم وبه آن منطقه هم آشنا هستم . ایشان از نظر نظامی مطالبی فرمودند و روی «یوش» تکیه کردند و موقعی هم که روی«یوش »تکیه کردند از نظرشرکت یوشیج بود که‌ایشان نتیجه گرفتند که اصولا آبادی «یوش » قابل‌عملیات نظامی نیست . اصلا صحبت ما روی آبادی نبود ، بلکه صحبت روی دره یوش بودو مربوط باین نبود که در آنجا سنگری درست بکنند که‌ازآنجا تیر بیندازند بخلیج‌فارس!

مطلبی که ما آنروز صحبت کردیم این بود که گفتیم اینجا از نظرشروع عملیات پارتیزانی نقطه‌ای بودبرای اینکه آنجا ستاد عملیات شان‌تعیین بشود . همانطوریکه عرض کردم‌منزلی که آقای منصوری اجاره کرده بود و در آنجا فعالیت میکردند و حکم‌ستاد عملیاتی را از لحاظ نشرو پخش جزوات و اوراق داشت ، دره یوش‌هم از نظر فعالیت عملیات پارتیزانی که باید در مناطق کوهستانی انجام‌بشود وباید آشوب از آنجا شروع بشود و بعد هم از آنجا تجهیز و تدارك‌بشود، برای این‌کار انتخاب شده بود .

من هیچوقت نگفتم که ما بیائیم از نظر نظامی بررسی بکنیم آیا آنجا شرائط عملیات نظامی را دارد یا ندارد .

فرمودند جوانانی که جزو تیپ روشنفکر مملکت هستند باید بروند بالا و اطلاعات مورد نیاز را بدست بیاورند ، همه جوانها باید اطلاعات لازم رابدست بیاورند ولی اطلاعات مفید ، نبایداطلاعات مضر برای‌اقدام در مسیری که برای اجتماع مفید نیست بدست بیاورند .

این اطلاعات بوسیله سازمان‌اجتماعی و بوسیله مسئولین امر در اختیارهمه جوانهای کشور قرار داده میشود . امروز ما کتب خیلی زیادی داریم‌که چنانچه کسی بخواهد علاقمندباشدو بخواهد اطلاعات خودش را بالا ببرد می‌تواند با استفاده از این کتب و مطالعه آنها همه اشتباهات خودش را بشناسد وهم دانش خودرا بالاببرد و خودش رادر مسیری نگاهدارد که راضی باشا و قانع بشود باینکه امروز که‌من دارم این مطالعات رامیکنم هم بنفع خودمن است و هم بنفع اجتماع من .

● اعترافات متهمین

در مورد اعترافات کتبیه متهمین‌که در کیفرخواست آمده فرمودند اصولا اعترافی وجود ندارد اعتراف یاصریح است یا ضمنی ، همه متهمین‌تلویحا ایرع اعتراف راکردند و در پرونده منعکس است ، مطالبی که بنده در این دادگاه عنوان کردم و یك یك آقایان متهمین‌هم مستند باعترافاتشان مطالبی رابیان کردند ، اینهاخودش همان مطلبی است که در کیفر خواست آمده و بنام اعتراف متهمین عنوان شده است .

اینجا بنده وقتی نامه‌ای را بخط آقای پورکاشانی می خوانم ، این خودش اعتراف آقای پورکاشانی‌است. کسیکه خودش با قلم خودش می ـ نویسد و در پرونده‌اش هم منعکس است این میشود دلیل ، بعد هم که تلفیق میشود باسایر دلائل‌مجرمیتش را محرز و مسلم می‌کند .

* رهبری نیکخواه

فرمودند موکل حتی به‌آن منزل معهود هم نرفته که‌مورد بحث ماقرار گرفته ، رفتن یانرفتن به‌آن منزل‌مورد بحث‌مانیست برای‌اینکه‌اولامانمیتوانیم اینجا ثابت بکنیم که‌ایشان نرفته باشد، حالاسرکارسرهنك‌دکتربهره‌ور میگویند نرفتند، نرفتن‌شان دلیل بر این نیست که مرتکب جرم نشدند آنجا هم‌محلی بوده برای این کار آقای پورکاشانی خودشان اظهارکردند من گرفتاری‌ام زیاد بود،ایشان هم از نظر مالی تقویت میکردند و هم اینکه خودشان بااستدلال یکدیگر در نشر این جزوات اقدام میکردند و چون خودشان در دادگاه بدوی هم رهبری آقای نیکخواه رارد کردند ،بنابراین دلیل نداشته که دراین گروه و در آن جمع‌بروند و همیشه حاضر بشوند. فعالیت میکردند و منشات‌شان هست. واثراتشان هست .همان اثراتی که‌از ایشان بوجود آمده واثرات ناشیه‌اش همین است که نشان میدهد که جزو این گروه بودند ودریك مسیر فعالیت میکردند وبرای ما کافی است که‌از نظر داشتن مرام‌ورویه اشتراکی مجرم هستند .

* شرکت یوشیج

مسئله مهم دیگری که فرمودند این بود که دلیل علیه پور کاشانی تشکیل شرکت یوشیج است که گفتند برای تامین درآمد از منافع شرکت برای جمعیت است .

فلسفه شرکت یوشیج رابنده در دادگاه بدوی عرض کردم، اصولا تشکیل این شرکت برای این‌بوده که محل‌درآمدی برای آقایان باشد وبتوانند ازاین راه احتیاجات مادی خودشان راتامین بکنند . ووقتی هم این شرکت را بردند در اداره ثبت شرکت هابه‌ثبت رساندند ، از نظر حقوقی شخصیتی برای آن پیداشد. حالااین شرکت زمان بدست نیاورد که فعالیتی بکند وبا کشور های‌دیگر معاملاتی انجام بدهد ، چون عمرش کفاف‌نداد .شاید اگر عمر این‌شرکت کفاف میداد، قبل از اینکه متهمین دستگیر بشوند اقدامات خودشان را میکردند. آقای پورکاشانی هم دراین شرکت واردشدندو مفهومش اینست که‌ایشان می‌خواستند از نظرفعالیت های سیاسی باسایر آقایان همکاری کرده باشند .

فرمودند بازپرس ایشان سئوال کردشما که ماهیانه ۲۵۰۰ تومان حقوق می‌گرفتید چه‌احتیاجی داشتید وبعد سرکارسرهنك دکتر بهره‌ورروی احتیاجات متهم خیلی مطالب گفتند که‌ایشان می‌خواستند ازپدرشان جدا بشوند وازدواج بکنند و ازاین نظر احتیاجشان خیلی زیاد بوده. بنده‌تمام این مطالب را قبول میکنم اما با این احتیاجات زیادی که ایشان‌داشتند چطور حاضر میشدند که ماهی هزار تومان ازاین پول را بدهند به‌آقای منصوری که حسابدار این گروه‌بود؟ این موضوع مهم است که ایشان احتیاجات خودشان را که سرکار سرهنك دکتربهره‌ور دراین دادگاه عنوان میکنند زیر پا می‌گذارند و میگویند این احتیاجات مرتفع نشود، من اگر نواقصی ازنظر مادی دارم‌بجای خودش محفوظ ولی ماهی هزار تومان برای فعالیت گروهی که باآن‌همعقیده هستم میپردازم .

حالابا سخنان سرکار سرهنك دکتر بهره‌ور معلوم شد که‌آقای پور کاشانی اصولا برای همان هزار تومانی که میداده ارزش‌قائل بوده و برایش خیلی مورد نیازبوده اما چون فعالیت مقدم بر سایر مسائل بوده این بود که اول آنجا راتامین کردند و وظیفه خودشان را از نظر سیاسی انجام دادند و مابقی را گذاشتند برای حساب شخصی خودشان .

● شرکت در تظاهرات

ایشان فرمودند اینها موقعی که‌در خارج‌بودند می خواستند سازمانی بوجود بیاورند تاوقتی که‌دانشجوئی تازه وارد آمد برای او محل‌تعیین بکنند ،بدانشکده مربوطه‌اش‌برود، جا و مکانش تعیین بشود که‌ایرانی هادر آنجا حیثیتشان حفظ بشود. در این باره باید گفت مطلب‌فقط این نیست که ما بگوئیم اقدامی کرده‌ایم که ایرانی بیاید جا باو بدهند،ایرانی‌درهرحال‌وقتی‌بکشوری رفت جاخواهد گرفت کما اینکه‌در چندین سال گذشته هم گرفته اما چیزی که از نظر خارجیها مهم است وما باید بآن توجه بکنیم‌اینست که حیثیت اجتماعی خودمان را در یك سطح بالاتری قرار بدهیم .

فرمودند همه این کارهائی را که میکردند برای این بوده که خدمتی کرده باشند اگر سرکار سرهنك‌دکتر بهره‌ور توجه‌باظهارات‌خود متهم کرده باشند ایشان خودشان گفتند من در تظاهرات آنجا شرکت کردم ، اما **مدعی شدند که این تظاهرات فقط** جنبه صنفی‌داشته.یعنی صنف‌تظاهرات، حالا این صنف تظاهرات چیست‌بنده نمیدانم ، تظاهراتی که نقطه ضعفی از اجتماعی بگیرند و بیایند آن را بزرك بکنند وروی آن تظاهر بکنند، بیایند میتینك‌بدهند «دمونستراسیون» بدهند و بعد در آن شرکت بکنندو مطالبی را عنوان بکنند که به‌ضرر اجتماع خودشان باشد ، آیا آنوقت این را ما میگوئیم از نظر صنفی بوده ؟ آیا آنوقت سرکار سرهنك دکتر بهره‌ور باز هم قبول نمیکنند ایشان در تظاهرات شرکت کردند ؟ نخیر . خودشان مدعی هستند که من در تظاهرات شرکت کردم .

بنا براین باید ما قبول بکنیم که آقای پورکاشانی گذشته‌اش روشن نبوده ، حالا اگر ایشان **همانطوریکه دراین دادگاه آمدندواز حرف‌گذشته خودشان از نظر مذهب وخداپرستی برگشتند و گفتند من خداپرست‌هستم و بنده هم دیروز اظهار خوشوقتی کردم که یك نفر را ما توانستیم بیاوریم در مسیر خداپرستی و واقعا باعث خوشوقتی دستگاه قضائی ارتش است ، حالا اگر از جهات دیگر ، از نظر ایده ، از نظر عقیده ، از نظر «ایدئولوژی» هم ایشان از مسیر خودشان برگشته باشند بازهم باعث خوشوقتی خواهد بود .**

سرکار سرهنك دکتر بهره‌ور آقای پور کاشانی راتا پیشنمازی جلو بردند حتی به آنجا رساندندکه‌گفتند نمیدانم درخارج عمامه هم سرش می گذاشت یانه و ایشان از نظر مذهبی آنجا فعالیت میکردند اما نمیدانم‌چطور شد وقتی ایشان بایران برگشتند یکدفعه این فعالیت مذهبی را کنار گذاشتند فرمودند ایرانی ایرانی‌است ولو اینکه دو روز به آخر عمرش‌هم بایران برگردد ، بنده عرض میکنم ایرانی ایرانی است اگر چنانچه آن دو روز آخر هم برنگردد . یعنی برای همیشه در خارج باشد باز هم از جهت همان علاقه معنوی که عرض کردم ایرانی خواهد بود ، امانباید فقط بنام باشد ، نباید اسم ظاهر باشد ، باید ازجهت معنی‌ایرانی‌باشد. وقتی مظهر ایرانیت برایش‌درهرجائی بروز کردو ظاهر شد باید خودش‌را ایرانی بداند و افتخار کند .

فرمودند اگر غلط هائی در املاء و انشاء ایشان هست برای اینست که مدتی در خارج بودند ، امابعقیده من‌برای اینست که‌این‌هدف راداشتند که‌بروند عقب‌آن ووقتی صرف بکنند و از نظر دستور زبان فارسی‌فعالیت بکنند در این صورت بایدزمان را از دست میدادند .

درحالیکه این وقت رامی‌توانستند از نظر مسیرخودشان درجای دیگر بکار ببرند .

* حسن‌نیت

امادر مورد اظهارات آقای پور ـ کاشانی ، ایشان اظهار کردند من با حسن نیت مطالب رادراین دادگاه‌بیان میکنم. انشاءالله که‌برداشت نادرست نشود،چون در دادگاه بدوی هرچه‌من گفتم خلاف گفته های من را گفتند، بنده نمیدانم درکجا ماخلاف گفته‌های آقای پورکاشانی را منعکس کردیم ؟ مگر خدای نکرده غرض ونظری با ایشان داریم ؟ آقای پورکاشانی هم فردی هستند ازاین اجتماع و همیشه **دستگاه قضائی ارتش درپی‌اینست که اگرافرادی خطا می‌کنندو منحرف ویامرتکب جرائمی میشوند ،بنحوی از انحاء وبهمان ترتیبی که درشان وخور آنها هست اصلاح بشوند و برگشت داده بشوند باجتماع .**

مابايد درپی این باشیم که بتوانیم این افرادرا مجددا باجتماع‌برگردانیم، منتها افرادی باشند که حالت‌انحرافی خودشان رااز دست داده باشند و برای اجتماع مفیدباشند .

فرمودند فکر میکنم محکومیت ۸ من در دادگاه بدوی هم بعلت همین تحریف بوده است ، یعنی میگویند اگر تحریف نبود من ۱۰سال محکوم میشدم، ۸سال محکوم نمیشدم چون میگوید ۳تا ۱۰سال .

حالا ایشان میگویند چون من۸ سال شدم و۱۰سال نشدم بنابراین مطالب من تحریف شده خوب بود تحریف نمیشد که‌این دوسال راهم تخفیف نمیدادند !

بقیه در صفحه ۱۰

مجله «اطلاعات دختران وپسران» مباهی است که اعلام‌دارد:

دختروپسر سال بحضور علیاحضرت شهبانوشرفیاب میشوند

افتخاری بزرك برای مجله اطلاعات‌دختران‌وپسران و دختران و پسران ایرانی ...

بطوریکه اطلاع‌داده شد: مجله اطلاعات دختران و پسران درنظر دارد تا پایان سال جاری ، ازمیان دانش‌آموزان‌سراسر کشور یك‌دختر و پسر نمونه انتخاب و آنهارا به عنوان دختروپسر سال معرفی‌نماید. از آنجا که در نظر بود ، به‌دختر و پسری‌که لقب غرورآمیز « دختر و پسرسال » را بدست می‌آورند امتیازی پرافتخار ، بزرك‌و شایسته تعلق‌گیرد ، به‌پیشنهادمجله‌اطلاعات دختران و پسران ،سناتورمسعودی مدیر موسسه اطلاعات از پیشگاه علیاحضرت‌شهبانوفرح تقاضا کردند تادختر و پسر سال بحضور علیا ـ حضرت شرفیاب شده و مورد تفقد مخصوص قرار گیرند.

اینك مجله اطلاعات دختران‌و پسران مباهی است که باطلاع هموطنان عزیز برساند : افتخاری بزرك و غرور آمیز نصیب مجله اطلاعات دختران و پسران و همه دختران و پسران ایرانی شده‌است و علیاحضرت شهبانو موافقت فرموده‌اند که دختر و پسرسال‌پس از انتخاب‌طی مراسمی به حضور علیاحضرت شرفیاب شوند .موجب مباهات است‌که نیل باین افتخار بی‌نظیر رابه کلیه پسران و دختران ایرانی‌تبریك گفته و آرزو نمائیم که بتوانیم هر سال یك دختروپسر نمونه انتخاب و معرفی نمائیم . در کنار این مطلب مفتخرا متن نامه پیشکاری علیاحضرت شهبانو عیناچاپ شده‌است .

اطلاعات دختران‌وپسران

دفتر مخصوص علیاحضرت شهبانوی ایران

جناب آقای عباس مسعودی

عطف به نامه شماره ۵۶۰/۴۰ مورخ ۱۹/۵/۴۴ شعار میدارد .

علیاحضرت فرح پهلوی شهبانوی ایران باشرفیابی یك دختر ویك پسرنمونه وممتازسال موافقت فرمودند .

خواهشمند است برای انجام مسابقه وانتخاب دختر وپسری که افتخارشرفیابی حاصل خواهند نمود هراقدامی که لازمست معمول دارند ونتیجه را برای تعیین‌وقت شرفیابی اعلام فرمایند .

پیشکار علیاحضرت فرح پهلوی شهبانوی ایران ـ فضل الله نبیل

آگهی رسمی

بموجب نامه شماره ۱۱۴ـ۱ر۹ر۴۴ شرکت سهامی ریسندگی و بافندگی کرج پیوست صورت جلسات مجمع عمومی فوق‌العاده مورخ ۱۰ر۸ر۴۴ و هیئت مدیره مورخ ۱۱ر۸ر۴۴ تغییرات ذیل در شرکت مذکور بعمل آمده‌است .

۱ـتبصره زیر به ذیل ماده ۱۵ اساسنامه اضافه گردیده است (هیئت عامل می توانند تمام یا قسمتی از اختیارات خود را به یکنفر مدیر عامل که از خارج‌و یااز بین خود انتخاب خواهد شد واگذار نماید)

۲ـماده ۱۶اساسنامه بشرح ذیل اصلاح گردیده (کلیه اسناد مالی و تعهدات و ابلاغات شرکت دارای حداقل یك و حد اکثر چهار امضاء و با مهر شرکت‌خواهدبود و دارندگان حق‌امضاء را هیئت مدیره شرکت معرفی خواهد نمود .

۳ـماده ۱۷ اساسنامه بشرح ذیل اصلاح گردیده . مجمع عمومی در هر سال برای رسیدگی بحساب و موازنه حسابها یکنفر بازرس از بین خود و یا از خارج انتخاب خواهدنمود . همچنین آقایان عباس گیلانشاه و مهندس حسین عارفپور از عضویت هیئت عامل شرکت مستعفی گردیده‌اند و آقای بیژن جهانبانی و آقای محمود عادل سبزواری نماینده بانك توسعه صنعتی بعضویت هیئت عامل انتخاب و کلیه اختیارات قانونی رابرای اداره شرکت دارا خواهند بود همچنین آقای امیر اخوان بسمت مدیر عامل منتخب هیئت عامل شرکت انتخاب گردیدند و کلیه اسناد مالی و تعهدات و اقدامات رانامبرده‌باتفاق دونفر از اعضاء هیئت عامل امضاء و با مهر شرکت ممهور خواهندنمود و ضمنا آقای امیر حسین امیر فیض بسمت بازرس شرکت برای مدت یکسال انتخاب تاباتفاق آقای کاظم خزائی بازرس دیگر شرکت وفق اساسنامه اقدامات لازمه را معمول دارند مراتب طبق ماده ۲۰۰ قانون تجارت در دفتر ثبت شرکت‌های داخلی این اداره قید و برای اطلاع عموم در روزنامه رسمی کشورشاهنشاهی و یکی از جراید کثیر الانتشار یومیه مرکز آگهی میشود

آ ـ ۲۱۴۰۳ رئیس اداره ثبت شهرستان کرج. صالحی

متل‌قو

چهار روز تعطیلات آخرهفته

پانسیون کامل بارفت وبرگشت

فقط ۱۴۹۹ ریال

تلفن دفتر رزرو ۶۴۴۴۹

آ ـ ۳۲۳۳۲ ۲ـ۴

توجه کنید :

هم اکنون بیماری نیازمند خون شماست

حادثه خبر نمیکند شاید شما هم روزی محتاج خون بشوید

مرکز انتقال خون شیر و خورشید سرخ آماده است

بشما خون بدهد یا خون شما را در اختیار نیازمندان بگذارد

خیابان ناصرخسرو جنب ادارات

تلفن ۲۰۴۴۷۵

تخفیف قابل ملاحظه برای خریداران محترم

مشعل خودکار اُیلوماتیک

ساخت امریکا

مورد مصرف دستگاههای :

حرارت مرکزی

دیگهای بخار ـ حمام ـ قنادی

نانوائی ـ گرمخانه

بدون خطر ـ بدون صدا ـ بدون دود

OIL-O-MATIC

شرکت سهامی ایران تکنو خیابان تخت جمشید شماره ۲۹۲-۲۹۱ تلفن ۶-۷۵۶۸۶۴

مدافعات وکیل مدافع رسولی

بقیه از صفحه ۹

*** تصویب تز**

فرمودند در مورد تز آقای نیکخواه آقای دادستان اظهار داشتند که چکیده افکار گروه چهار نفری است در صورتیکه فقط این مربوط بخود آقای نیکخواه است وماهم این را تصویب نکردیم ، در هرحال در این تز مطالبی هست که وقتی برای یك جلسه هم‌عنوان بشود ، مثلااگر بنده در آن‌جلسه حضور داشتم وقتی این تز را می خواندند چون موافق نبودم مسلما اعتراض میکردم و اگر با مقاومت آقایان مواجه میشدم میرفتم به مقامات مهم گزارش‌میدادم ، اما وقتی تزی آمد ، در جلسه‌ای که بقول سرکار سرهنك دکتربهره‌ور یك جلسه انسی‌بوده نشستند دور هم و این موضوع را مطرح کردند بعد هم مورد موافقت قرار گرفت و قرار شد روی آن طرح ریزی‌بکنند از نظر اجرا ، یعنی از نظرهمانکه گفتند که می خواستند از جنبه ذهنی به عینی ببرند ، دلیل بر اینست که آقایان اگر ما اعمال دیگرشان را اصلا ندیده بگیریم در این مورد توافق‌داشتندوهمه‌شان دراین مورد خاص با همدیگر همفکری کردند و می‌خواستند این برنامه بمورد اجرا در بیاید .

فرمودند البته صحیح است که‌ما مقداری کتب کمونیستی ترجمه و چاپ کردیم که بتوانیم مسائل بین‌المللی راحل کنیم و آشناشویم من‌نمی دانم این مسائل را کی به آقایان رجوع کرده بود که‌آقایان می بایستی حل می کردند وجواب‌گوئی میکردند ؟ و برای حل این مسائل بغرنج بین‌المللی که برای آقایان پیش آمده بود و اینها مسئولیت بین‌المللی داشتند مجبور بودند بیایند این‌کتب را ترجمه بکنند ؟و این مسائل را تجزیه و تحلیل و حل بکنند ؟

آقای پورکاشانی حرفه شان مهندس نساجی‌بود ، آن کارشان رامی گذارند زمین و میروند عقب اینکه در کتب کمونیستی مسائل بین‌المللی را بیرون بیاورند ، کتب دیگری هست که مسائل بین‌المللی از آن در می آید ، این میرساند که اینها علاقمند بودند باینگونه کتب و باین جور مسائل

● احترام دانشجویان

ما بصنف دانشجویان کاری‌نداریم. ما در اینجا دانشجو خیلی زیادداریم دانشجویان طبقه‌ای هستند محترم و مورد احترام همه ، جامعه باینهااحترام می گذارد برای اینکه امید و آرزوی این اجتماع اینست که این‌دانشجویان فردا جزو زعمای قوم بشوند و جزو مردان سیاسی که مشاغل حساس را در دست میگیرند درآیند ، ماکی باینها تعرضی کردیم ؟ کی به‌آنها اهانتی شد ؟ اما ما میگوئیم ازبین آقایانی که در آنجا بودند وفعالیتی که میکنند ، مربوط بشخص‌خودشان است و خودشان جوابگو هستند و ارتباطی به‌آن انجمن نخواهد داشت که میکردند ، مربوط بشخص‌خودشان بکنیم میگوئیم از نظر دستگاه ما این عمل جرم است .

*** معیل نیستند**

در مورد آقای شیروانلو ایشان اظهار کردند که تیمسار سرتیپ شایانفر در بیانات خودشان گفتند من معیل نیستم ، در صورتیکه من معیلم چون مادر دارم ، اما بایدتوجه داشت‌که ایشان پدر هم دارند .پدر ایشان سرهنك باز نشسته ارتش هستندو ایشان تحت کفالت جناب سرهنك شیروانلو هستند ، یعنی سرکار سرهنك شیروانلو در تمام سنواتی‌که ایشان داشتند تحصیل‌می کردند و در خارج بودند مبلغ‌هنگفتی پول برای ایشان دادند و حالا هم دارند هزینه زندگی ایشان را میدهند این رانمیشود گفت معیل . آن چیزی که جنبه معیل بودن رابرای یك‌شخص بوجود می‌آورد اینست که‌شخص‌دارای افرادی باشدکه تحت کفالت‌مستقیمش باشند جنابعالی از این نظرعائله‌مند نبودید اما در کیفری که برایتان تعیین شده از علل مخففه بهره‌مند شدید ، آنهم باز شاید توجه‌دادرسان محترم دادگاه عادی باین بوده که‌در محضر دادگاه مطالبی را عنوان‌کردید و مخصوصا استناد کردید باینکه من بنظر آقای نیکخواه کاری ندارم ، می‌خواهد خوششان بیاید میخواهد بدشان بیاید ، من به «تز» ایشان کاری ندارم . من‌اصلا قبول ندارم که اینها چه میگویند

مطالبی در این زمینه بیان کردید وشاید توجه کردند باینکه شما جوان هم بودید ، حالا معتقد هستید که کفیل مادرتان هم هستید از این نظر آمدند بشما تخفیف دادندو کیفر ۱۰ سال شما را یکسال کردند ، البته‌شما هم باید شاکر باشید بهمین دلیل هم اعتراض شد به رای صادره ازدادگاه بدوی .

● علل مخففه

فرمودند من خودم را جزو کسانی میدانم که‌از مواد مخففه باید استفاده کنم‌یعنی مفهومش اینست که‌من مرتکب جرم شدم‌باید بکیفر برسم اماشرائطی وجود دارد که‌باید علل مخففه رادر مورد من رعایت بکنند ، بنا براین دیگر از نظر اثبات جرم برای آقای شیروانلو احتیاجی به بحث نیست چون دلیل آمده موارد هم هست خودشان هم اینجا اظهار می‌کنند که بمن باید علل مخففه بدهید نه‌اینکه من‌را تبرئه بکنید ، باید بارعایت علل مخففه‌من‌را محکوم بکنید وقتی ایشان خودشان‌معتقدباشند حالارعایت علل مخففه یا عدم رعایتش بستگی دارد بنظر دادرسان محترم .

فرمودند اگر که آقای دادستان هم برنامه «پرولتاریا» را بیاورند بمن ارائه بکنند من قبول نمیکنم ، یعنی ایشان میگوید اینقدر جلو رفتند که ازاین نظر مدعی بنده هم هستند ، حتی‌نظر بنده راهم‌قبول ندارند ، می گویند حتی من هم نظر انحرافی ممکن است داشته باشم .

من نظر دادستان دادگاه را قبول ندارم و اصولا گرد چنین کارهائی نمی گردم انشاءالله که همینطور باشد .

فرمودند از نظر تز فقط موضوع تبادل نظربین سه‌دوست‌بوده ایشان ۹دوست داشتندکه داشتند با هم تبادل نظر می کردند ، آقای شیروانلو هم تصادفا در این تبادل نظر شرکت‌داشتند ، بعد نمیدانم چطور شدکه این نه دوست این‌تز را دادند به آقای شیروانلو وبردند یکتسب هم پیش خودشان مانده ، حالاچه جور این تصادف بوجودآمد و چرا این تز نصیب آقای‌شیروانلو شدکه ایشان بردند در خارج هم مطالعه بکنند و اظهار نظر بکنند ؟ فکر میکنم از نظر این بوده که ایشان ذوق‌هنری‌داشتند .همانطور که در دادگاه عنوان کردند و ایشان حتی هنرمندان ایران رارد کردند و گفتند ما هنرمند نداریم. ایشان چون چنین جنبه‌ای داشتند و از نظر هنری دارای استعدادو ذوق‌بودند تز را دادند بایشان که از آن جنبه هم بررسی بکنند که مبادا خدای نکرده از این نظر دارای نقصی باشد .

● کتاب کاپیتال

فرمودند کتاب «کاپیتال» آزادانه بفروش میرود و در کتابخانه هامی شود خریدخیلی چیز ها هست که ازادانه میشود خرید وقتی ادم‌بیك کتابخانه وارد می شود می بیند صد ها هزار جلد کتاب هست ، از بین این صد هزار جلد انسان‌یك جلد یا دو جلد انتخاب می کند، یکی میرود کتاب حسین کرد را انتخاب میکند و یکی میرود کتاب علمی انتخاب می کند، یکی‌فلسفی انتخاب می کند اینها ذوق‌و سلیقه اشخاص است .

یکی میرود عقب تاریخ که به‌بیند تاریخ‌ملل جهان بچه ترتیب هست.

فرمودند کتاب اتم که منفجر نمی شود . مطلب این نیست که کتاب اتم منفجر نمی شوداما اگر آدم کتاب‌اتم را خواند و در این راه پیش رفت و فهمید که بچه ترتیب اتم را بوجود بیاورد و بعد آمدبمب اتم را ساخت آنوقت می تواند‌این را در شرایطی که از نظر فنی‌باید رعایت شودآنرا منفجر بکند ،برای اینکه باین هدف برسد باید برود کتاب اتم رایخواند تاباینجا برسد

اگر علمای‌کشور های خارج در این راه زحمت کشیدند و رسیدند به‌آنجائی که بمب اتم را منفجر می کنند ازین کتب است .

کتب کمونیستی راهم که ماروی آن تکیه می‌کنیم از همین‌جهت مورد بحث است‌که وقتی آقایان رفتنداینها ر ااز جنبه ذهنی بررسی کردند وبعد دیدند که از جنبه ذهنی کامل شده حالابایدبه جنبه عینی سوق‌بدهند ، آنوقت خطر بوجود می‌آید ، خطربرای اجتماع و اجتماع وظیفه دارد که جلویش رابگیرد ، برای اینکه‌علاقمند است این سازمان اجتماعی پابرجا باشد .

این سازمان میگوید هر عملی که خلاف این اجتماع کردند و بزیان‌این اجتماع خواستند قدم بردارند من‌باید جلویش رابگیرم‌وبتوانم‌نضجی‌باجتماع خودم بدهم و آن راپایدار نگاه دارم

این راهی که آقایان میرفتنددرست نبوده و چون قانون ، آن را منع کرده و گفته بقید مجازات نباید که مرتکب شد ، اگر کسی مرتکب شد باید بمجازات برسد فعلا عرضی‌ندارم.

*** جلسه مجدد**

در ساعت ۹و ۴۰ دقیقه بمدت یکربع تنفس اعلام شد . و در ساعت ده‌صبح مجددا جلسه رسمیت یافت .

رئیس :آقای سرهنك دکتربهره‌ور وکیل مدافع بهمن فره‌وشی‌بفرمائید.

سرهنك بهره‌ور : بنده درجلسه قبل نسبت باین دسته از موکلین مطالبی عرض کردم و باز هم بعرض میرسانم که جمع شدن این آقایان در این پرونده صحیح نیست .

اگر آقای فره‌وشی که متهم‌بداشتن مرام اشتراکی است در جای دیگر محاکمه میشد خودبخود تعدادی از دلایلی‌که علیه ایشان ذکر شده از بین میرفت .

درموردموکل‌بنده ، آقای‌فره‌وشی دلائلی درکیفرخواست ذکر شده و همین امر موجب شده که‌ایشان سه سال محکومیت پیدا کند یکی از این دلایل رفتن بکوه با آقای نیکخواه است ، تیمسار ، ایشان مثل آقای شیخ زین‌الدین عاشق کوهنوردی است . او چهار سال قبل به کوههای همدان ومازندران رفته‌است واین آقایان هم‌نبوده‌اند او یکروزکه بکوه‌پیمائی رفته بود به‌آقای نیکخواه برخورد می کندو مسلما چند دوست دبستانی پس‌از سالهابیکدیگر برخورد کرده‌اند، میایستند و سلام واحوالپرسی می کنند واین امر بسیار طبیعی‌است، با این ترتیب مجددا بعرض می رسانم که این‌ملاقات صرفاتصادفی بوده است .

حال دراین ملاقات قرار میشود که بیك کوهنوردی بیست روزه بروند واگر آقای نیکخواه در مغزشان افکاری بوده‌است بموکل بنده چه مربوط است ؟ واگر در این مسافرت کتب مختلف بردند وراجع به‌اصلاحات ارضی‌مطالعاتی کرده‌اند آنهم بموکل من مربوط نیست ؟

درمورد تشکیل دسته و جمعیت و پرداخت حق عضویت من ندیدم که موکل‌من حق عضویت‌پرداخته باشد ، تشکیل جمعیت آیا این است‌که چندنفر باهم بسینمابروند یا درخیابان یکدیگر را ملاقات کنند؟ آقای دادستان بفرمایندآیا موکل من درآن خانه رفته است و جزکوهنوردی جای دیگر بااین آقایان بوده است ؟

درمورد اینکه ایشان‌کتبی از آقای نیکخواه‌گرفته و بدیگران داده‌است باید بگویم کتاب‌داشتن وخواندن و بدیگران دادن جرم نیست،بعلاوه کتاب‌را آقای‌نیکخواه داده است وآقای فره‌وشی کتاب را به‌آقای کیان زاد که در دادگاه بدوی تبرئه شده داده است .

راجع به داشتن فکر سیاسی او میگوید من عقیده سیاسی‌ندارم و نمیتوانم داشته باشم ، من‌افکارم «سوسیالیستی»است ، بله‌هرفردی که سوسیالیست است به‌جامعه‌اش علاقمند است به ملیت خودش دل بسته است ، آنچه مسلم است یك ایرانی باید سوسیالیست باشد ولی در این پرونده هیچ جا مطالبی که جنبه کمونیستی داشته باشد مشاهده نمیشود و اگر آقای دادستان متوجه شدند به‌بنده هم بفرمایند .

آقایان از آقایان فره‌وشی وسلیمی چه انتظاری دارید که مطالب سیاسی رادرك کنند ؟ شاگردی که سال‌آخر دانشکده را میگذراند کی وقت‌دارد که روی مطالب سیاسی مطالعه‌کند؟

بنده مطالب زیادی در مورد آقای فره‌وشی ندارم زیرا نه دلایل علیه متهم زیاد است و نه ماهیت آن .

آقایان ، موکل بنده یکی پور-کاشانی است که نمیدانم چه هیزم تری فروخته و یکی فره‌وشی که‌متهم بداشتن مرام اشتراکی هستند ، من نمیدانم اینها بچه دلایلی به این‌جرائم سنگین محکوم شده‌اند .

آقایان ، فره‌وشی سال گذشته از دانشکده عقب مانده امسال هم که از بین رفت بااین حال از دادگاه محترم تقاضا دارم رای عادلانه صادر فرمایند .

● مدافعات فره‌وشی

رئیس : آقای بهمن فره‌وشی‌بفرمائید. در مقابل کیفر خواست رای دادگاه بدوی از خود دفاع کنند .

فره‌وشی : ریاست محترم دادگاه دادرسان محترم ، دادستان محترم ، در دادگاه بدوی رای غیر عادلانه‌ای علیه من صادر شده که من نکات این رای را اینجا میخوانم ، تا آقایان دادرسان توجه‌کنند که‌دراین رای‌بچه نکاتی اشاره شده‌است‌و مرا محکوم کرده‌اند .

باید عرض کنم بنده‌عقیده‌سوسیالیستی ندارم ، عقیده ناسیونالیستی دارم و به میهنم علاقمندم ، اشاره شده در یکی از روزهاکه من به کوهنوردی رفته‌ام آقای نیکخواه را دیدم ،بنده سابقه قبلی با آقای نیکخواه‌نداشتم اشاره شده . آقای نیکخواه شرح مفصلی از مسافرتهای خارج‌ومسافرت های اروپای شرقی و روسیه تعریف کرده ، بنده از مسافرتهای آقای نیکخواه اطلاع نداشتم و فقط در دادگاه این موضوع راشنیدم ، نکته دیگر در مورد جزواتی است که‌گرفته‌ام و خوانده‌ام .

در خانه من اقسام مختلف کتاب دیده میشود ،خود بنده دارای هدف مشخصی نیستم که صرفا این‌جزوات رابگیرم و بخوانم، هیچ جا نگفته‌ام‌که جزوات کمونیستی مطالعه کرده‌ام و این مطلب که میگویم حقیقت دارد و بهیچوجه نمیخواهم در اینمورد تبلیغ کنم .

بنده را متهم کرده‌اند که با آقای نیکخواه گروههای پارتیزانی تشکیل دادیم . کجا بنده دارای چنین‌معلوماتی بوده‌ام : بنده هرچه فکر میکنم‌دارای معلومات نظامی نبوده‌ام که منطقه‌ای راکه در کیفرخواست به‌آن اشاره شده از نظر نظامی تحت مطالعه قرار دهم .

گفته شد، در منزل آقای نیکخواه موضوع کمونیستی ورد بحث قرار گرفته ، بنده ایام عیدبرای عیددیدنی بخانه ایشان رفتم .

درکیفرخواست آمده که آقای‌مقدم با آقای نیکخواه ترتیب فعالیت‌سیاسی را میدهند وبا جواد شیخ‌زین‌الدین و فره‌وشی ملاقات میکنند و ترتیب این کار را میدهند .

آقای مقدم تاکلاس پنجم متوسطه همکلاس بنده بوده‌اند و اظهار این مطالب فکر میکنم غیر عادلانه باشد و بعد باستناد این مطالب رای دادگاه صادر شده و بنده را به‌سه سال حبس محکوم کردند .

من با اینکه به میهن خود علاقمندم و اگر دستم هم برسد کاری برای میهنم انجام میدهم ، نمیدانم چرامرا محکوم کرده‌اند ؟ در حالیکه من بی گناه هستم و بهیچوجه دارای مرام و رویه اشتراکی نیستم ، دارای مرام کمونیستی هم نیستم بنابراین از هیئت محترم دادرسان تقاضای عطف توجه مخصوص را دارم . دیگر عرضی ندارم .

*** مدافعات سرتیپ‌سالم**

رئیس : بفرمائید تیمسار سرتیپ سالم از موکل خود دفاع فرمائید.

تیمسار سالم وکیل مدافع رسولی بنده سعی خواهم کرد مطالب خود را بانهایت ایجاز و اختصار بعرض برسانم و فقط بذکر رئوس مطالب اکتفا کنم ، قبل از شروع دفاع‌اجازه میخواهم وناگزیر از آن هستم‌عرض حقیقتی را بنمایم و آن اینکه‌بموازات تحولات و جهش های شگرف‌وسریع که در تمام شئون کشور در جهت‌رفاه جامعه بعمل آمده است ، از لحاظ قضائی نیز بمنظورتامین امنیت‌قضائی با تشکیل خانه های انصاف و تکمیل مواد قانونی‌عدالت‌وانصاف راگسترش داده‌اند واین میرساند که روح‌عدالت خواهی در این کشور هست وشرط امنیت قضائی اشتراك مساعی بسیار نزدیك از نقطه نظر طرح مطالب قضائی بین قضات و وکلای مدافع میباشد .

همکاری صمیمانه وکلا و قضات خودش ضامن اجرای امنیت قضائی است و خوشحالم که‌من‌در این‌دادگاه که بانهایت شایستگی اداره میشوداز حق متهم خود میتوانم دفاع کنم و اینجانب مطالب خود را با نهایت صداقت بعرض میرسانم طرح دفاع بنده درباره موکل متکی است باینکه اتهام وارده را در مورد موکل وارد نمیدانم ، خوشبختانه در این قسمت بادادستان محترم هم‌عقیده هستیم ایشان هم وقتی مطالبی می‌فرمودند بموکل بنده اشاره‌فرمودندو گفته‌اند او بیگناه است و فریب خورده‌منهم معتقدم مهندس رسولی واقعابیگناه است، ولی نمیتوانم قبول کنم که فریب‌خورده‌است بعلاوه از بیانات آقای دادستان اینطوراستنباط‌میشود که ایشان در ابتدای مطالب خود خیلی خوب صحبت میکنند ولی در آخر مطالب نتیجه‌ای میگیرند که موکلین مارامی کوبند،آقایان‌وقتی کسی بگوید من گناهکار نیستم‌چه اصرار دارید که اورا محکوم کنید؟ تیمسارفرسیو لیسانسیه حقوق‌قضائی بااطلاعات‌نظامی و قضائی هستند و واقعا مرد دانشمندی هستند ، اما از لحاظ دادستانی چه بگویم که من در صحبت خود خیلی دقت میکنم که یك کلمه نگویم که تیمسار دادستان مرا مورد حمله قراردهند .

من اگر بازپرس بودم‌مهندس رسولی‌را‌ازصف‌متهمین‌خارج‌میکردم، آقایان ، وقتی کسی میگویدمسلمانم چه اصراری دارید که یك برچسب باو بزنید و روانه زندانش کنید ؟ امروز زندان راه حل عاقلانه نیست باید تربیت کرد نه‌مجازات .

بنده در اینجا از متهمی دفاع می کنم که بیگناه است ، من از حقیقت دفاع میکنم .

آقایان باید توجه داشته باشید که‌متهم را نباید از نظر دوربدارید، چه او هم یکی از افراد همین مملکت

بقیه در صفحه ۱۲

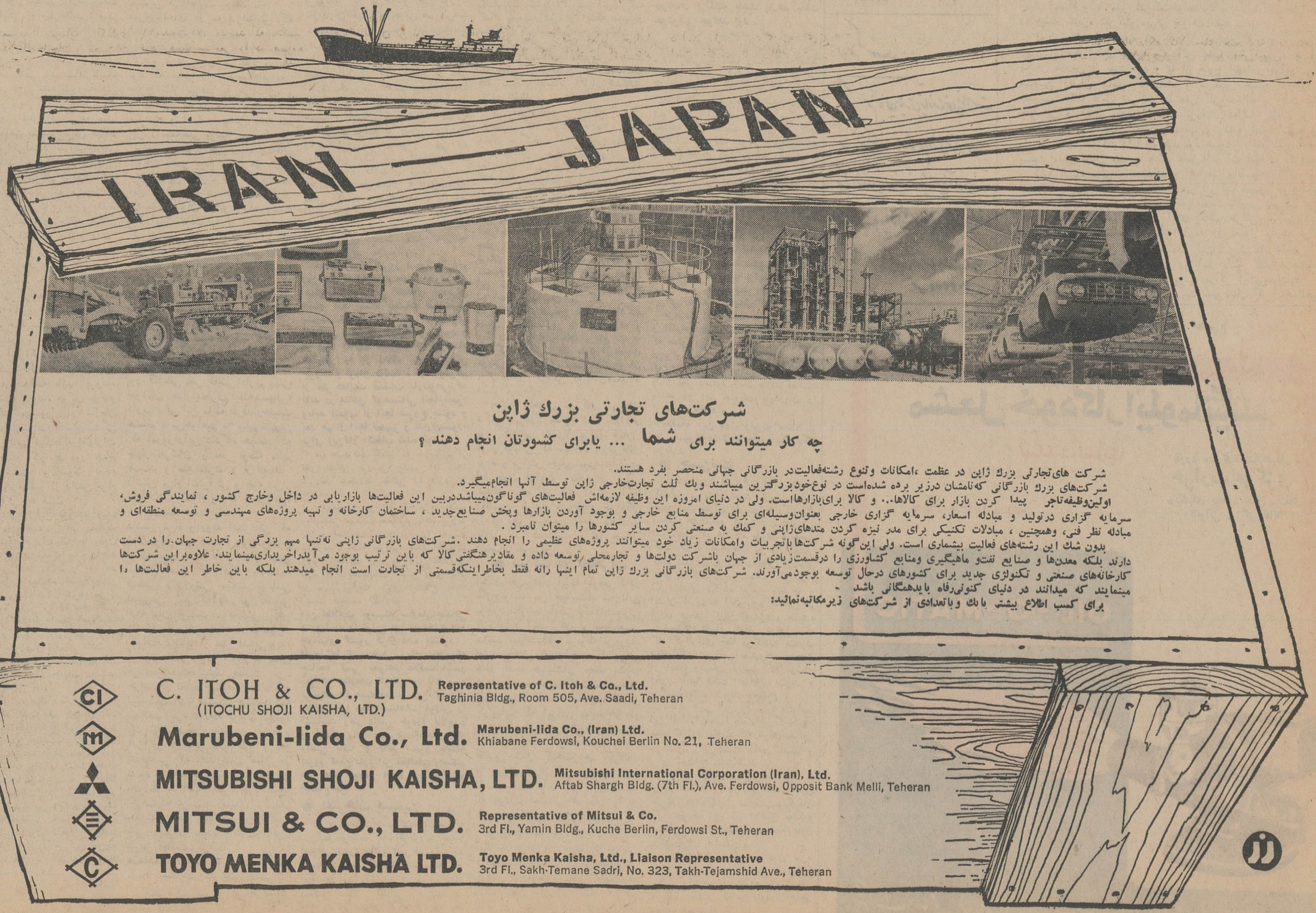

شرکت‌های تجارتی بزرك ژاپن

چه کار میتوانند برای شما ... یابرای کشورتان انجام دهند ؟

شرکت های‌تجارتی بزرك ژاپن در عظمت ،امکانات وتنوع رشته‌فعالیت‌در بازرگانی جهانی منحصر بفرد هستند.
شرکت‌های بزرك بازرگانی که‌نامشان درزیر برده شده‌است در نوع‌خودبزرگترین میباشند ویك ثلث تجارت‌خارجی ژاپن توسط آنها انجام‌میگیرد.
اولین‌وظیفه‌تاجر پیدا کردن بازار برای کالاها... و کالا برای‌بازارهااست. ولی در دنیای امروزه این وظیفه لازمه‌اش فعالیت‌های گوناگون‌میباشددربین این فعالیت‌ها بازاریابی در داخل وخارج کشور ، نمایندگی فروش، سرمایه گزاری درتولید و مبادله اسعار، سرمایه گزاری خارجی بعنوان‌وسیله‌ای برای توسط منابع خارجی و بوجود آوردن بازارها وپخش صنایع‌جدید ، ساختمان کارخانه و تهیه پروژه‌های مهندسی و توسعه منطقه‌ای و مبادله نظر فنی، وهمچنین ، مبادلات تکنیکی برای مدر نیزه کردن متدهای‌ژاپنی و کمك به صنعتی کردن سایر کشورها را میتوان نامبرد .
بدون شك این رشته‌های فعالیت بیشماری است. ولی این‌گونه شرکت‌ها باتجربیات وامکانات زیاد خود میتوانند پروژه‌های عظیمی را انجام دهند .شرکت‌های بازرگانی ژاپنی نه‌تنها مهم بزرگی از تجارت جهان‌را در دست دارند بلکه معدن‌ها و صنایع نفت‌و ماهیگیری ومنابع کشاورزی را درقسمت‌زیادی از جهان باشرکت دولت‌ها و تجارمحلی توسعه داده و مقادیرهنگفتی‌کالا که باین ترتیب بوجود می‌آیدراخریداری‌مینمایند. علاوه‌براین شرکت‌ها کارخانه‌های صنعتی و تکنولژی جدید برای کشورهای درحال توسعه بوجودمی‌آورند. شرکت‌های بازرگانی بزرك ژاپن تمام اینها رانه فقط بخاطراینکه‌قسمتی از تجارت است انجام میدهند بلکه باین خاطر این فعالیت‌ها را مینمایند که میدانند در دنیای کنونی‌رفاه بایدهمگانی باشد .
برای کسب اطلاع بیشتر بانك وباتعدادی از شرکت‌های زیرمکاتبه‌نمائید:

C. ITOH & CO., LTD. (ITOCHU SHOJI KAISHA, LTD.) — Representative of C. Itoh & Co., Ltd. Taghinia Bldg., Room 505, Ave. Saadi, Teheran

Marubeni-Iida Co., Ltd. — Marubeni-Iida Co., (Iran) Ltd. Khiabane Ferdowsi, Kouchei Berlin No. 21, Teheran

MITSUBISHI SHOJI KAISHA, LTD. — Mitsubishi International Corporation (Iran), Ltd. Aftab Shargh Bldg. (7th Fl.), Ave. Ferdowsi, Opposit Bank Melli, Teheran

MITSUI & CO., LTD. — Representative of Mitsui & Co. 3rd Fl., Yamin Bldg., Kuche Berlin, Ferdowsi St., Teheran

TOYO MENKA KAISHA LTD. — Toyo Menka Kaisha, Ltd., Liaison Representative 3rd Fl., Sakh-Temane Sadri, No. 323, Takh-Tejamshid Ave., Teheran

کشور مترقی ژاپن که هنوزهم روبترقی است

پیشرفت وترقی اقتصادی ژاپن

ترقی و ترمیم اقتصادی ژاپن در سالهای بعداز جنك جهانی مانند اقتصادی آلمان غربی یکی از معجزا تدنیا تلقی شده است محصولات ملی ژاپن بطور کلی‌در نتیجه اهتمام و مساعی برای ترمیم اقتصادیات بمیزان ۱۱ در صد در سال در ظرف پنجسال از۱۹٤۷تا ۱۹۵۲ افزایش پیدا کرده و در سالهای بعد ۱۹۵۳ـ۱۹٦۲سالیانه بمیزان ۹در صد و یا بیشتر باقی مانده است تاسال ۱۹٦۳محصولات ملی و همچنین درآمد ملی نسبت بزمان قبل از جنك تقریبا سه برابر شده است محصولات ملی

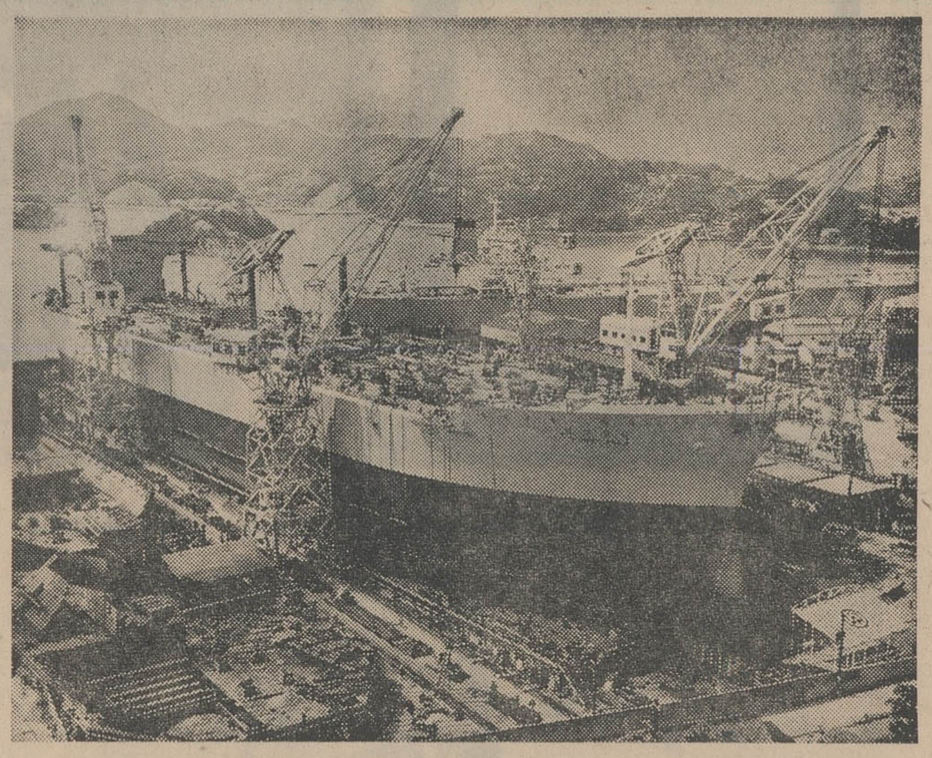

ژاپن‌از بهترین کشتی‌سازان جهان میباشد

ژاپن هم اکنون از ممالك متحده آمریکا . اتحاد جماهیرشوروی . آلمان غربی . انگلستان و فرانسه پیروی میکند سرمایه گذاری هنگفت در کارخانجات و تجهیزات مورد احتیاج صنعت ژاپن بوده تا اینکه خسارات وارده از جنك را جبران نموده و اصول نوین و موازنه تولیدات و مصرف رابرقرار نماید .

در مدت ترمیم و توسعه بعد از جنك تادرحدود سال۱۹۵۰سرمایه گذاری‌در صنایع اساسی بیشتر بوده ولی بعدا بیشتر برای موازنه تولیدات و مصرف‌و صنایع جدید و پیش آمدهای ضروری جدیدخرج شده‌وبعدازدرحدودسال۱٦۵۵سرمایه گذاری های هنگفتی برای ابداعات و روشهای فنی در صنایعی مانند ماشین آلات برقی . اتومبیل . پتروشیمی . ابریشم و الیاف‌مصنوعی والکترونیك‌شروع گردیده است . امروز میزان سرمایه گذاری در کارخانجات و تجهیزات سالیانه‌به ۱۱بیلیون دلار میرسد که یك‌سیر ترقی نسبتا سریعی را در صنایع نوین و محصولات بیشتر با مقایسه باکشورهای صنعتی معظم غربی منعکس می سازد .

در نتیجه این سعی و کوشش‌مداوم برای برقراری صنایع نوین صنایع ژاپن بطور کلی پیشرفت قابل ملاحظه‌ای را درکمیت و کیفیت نموده‌است ارقام محصولات نشان میدهد که در عین حال پنج‌دستگاه صنایع کشتی سازی ژاپن بزرگترین و بهترین کارخانجات کشتی سازی پنجگانه را فعلادر جهان دارای می باشد و تعدادی از سایر صنایع ژاپن از قبیل صنایع ابریشم‌والیاف مصنوعی . زنگار . دستگاه های رادیو و تلویزیون کامیونهای‌چهار چرخه و اتوبوس ها در درجه دوم می باشند .

محصولات فولاد در ۱۹٦٤ متجاوز از چهل میلیون تن بوده که بعداز ممالك متحده آمریکا واتحادجماهیر شوروی در درجه سوم قرار دارد صنعت اتومبیل سازی که سابقا عقب تر از اتومبیل سازی درجه اول جهان بود بدرجه چهارم‌در جهان رسیده است .

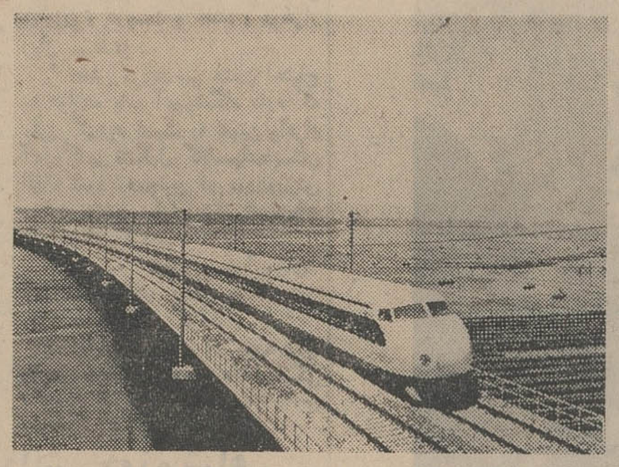

خط جدید توکائیدو که یك خط‌سریع‌السیر مافوق است ۵۰۰ کیلومتر بین اوزاکاوتوکیو را در۳ساعت میپیماید . این یکی از مظاهر صنعت مترقی ژاپن است .

بازرگانی خارجی ژاپن‌صنایع سنگین و شیمیائی قسمت اعظم صادرات این کشور را تشکیل میدهد .

کشور ژاپن از لحاظ قلت منابع طبیعی قسمت اعظم مواد اولیه مورد احتیاج‌خودرا از خارج وارد میکند وبرای پرداخت آن باید اجناس را خود بقدر کافی صادر نماید بنابر این بازرگانی خارجی برای توسعه اقتصادی ملی این کشور جنبه حیاتی پیدا کرده‌است معهذا این رویه تاحدودی تغییر پیدا کرده وتجزیه و تحلیل صادرات ژاپن‌از لحاظ اجناس و بازار فروش‌نشان میدهد که امروز سهمیه قبل از جنك مواد غذائی و منسوجات از ٤۰درصد به۳۰درصد کاهش‌یافته در صورتیکه محصولات صنایع سنگین و شیمیائی به ۵۰در صد رسیده است .

این میزان در واردات هم صدق میکند که اجناس الیافی کاهش یافته و مواد صنایع سنگین افزایش پیدا کرده‌است .

بادر نظر گرفتن تمایل جهانیان بیك بازرگانی آزاد تر کشور ژاپن متدرجا موانع بازرگانی خودرا تخفیف داده‌است بطوریکه تقریبا کلیه بازرگانی خارجی ژاپن آزاد است .

در اول ماه آوریل ۱۹٦٤ کشور ژاپن بماده ۸ موافقتنامه صندوق بین‌المللی پول و همچنین بسازمان همکاری اقتصادی و عمرانی ملحق گردید بنابر این کشور ژاپن حائز شرایط کاملی برای‌شرکت‌متساوی در انجمن بین‌المللی بازرگانی و مبادله بدست آورد .

کمك ژاپن برای همکاری اقتصادی

کشور ژاپن بعنوان یك نیروی صنعتی در آسیا مهمترین نقش‌روز افزون را برای کمك بکشورهای در حال توسعه جهت انجام پیشرفت های عالی‌تر اقتصادی بازی میکند و بدین وسیله سهم بسزائی در ترقی و پیشرفت عمومی در جهان دارا می‌باشد کشور ژاپن درسازمان همکاری اقتصادی و عمران‌و کمیته کمك عمران و آبادی عضویت دارد وهمواره آماده همکاری باسایر کشورهای عضو کمیته های مزبور می‌باشد .در سال ۱۹٦۲ کشور ژاپن مبلغ ۲۸٦ میلیون دلاربرای همکاری اقتصادی اهداء نمود این مبلغ تقریبا مساوی بایك در صد درآمد ملی و بزرگترین کمکی است که‌بعد از ممالك متحده آمریکا ، فرانسه ، بریتانیاو آلمان غربی انجام داده است و امسال حسن نیت دولت ژاپن جهت همکاری اقتصادی جهان با اهداء دویست میلیون دلار به‌بانك توسعه آسیا بار دیگر بمنصه‌ظهور رسید .

موثرترین همکاری ایران و ژاپن در زمینه‌اقتصادی

پس از امضاء قرار داد بازرگانی بین ایران و ژاپن در ماه ژوئیه ۱۹٦٤ روابط بازرگانی‌بین‌دو کشور بحال عادی بر گشته و بطورسریع روبتوسعه است .

در حال‌حاضر محدودیت های گمرکی برای واردات ایران در ژاپن موجود نمی باشد و برای کالاهای ایرانی که به ژاپن وارد میشود هیچگونه تبعیضی در بین نیست .

طبق‌آمار رسمی که اخیرا ازطرف دولت ژاپن منتشر شده واردات ژاپن از ایران در سال ۱۹٦٤ از ماه ژانویه تا آخر دسامبر بالغ بر ٦ر۵ میلیون دلار بوده‌است که شامل کشمش . سنگهای معدنی، کرومیت . روی . پنبه . سالامبور پوست . کتیرا . سنك مرمر. آهن قراضه باستثنای نفت‌و محصولات نفتی می باشد این ارقام‌با مقایسه باسال قبل تقریبا سه برابرافزایش یافته است .

هر گاه واردات نفت ژاپن از ایران که بالغ بر ۸ر۹٦ ۱میلیون دلار می‌باشد به ارقام فوق اضافه شود واردات ژاپن از ایران در سال ۱۹٦٤ بمبلغ ٤ر۲۰۲ میلیون دلار میرسد این ارقام نسبت‌بسال قبل ٤۷درصد افزایش نشان میدهد . پیشرفت سریعی که در کلیه شئون اقتصادی ایران بعمل می آید موجب تولید انواع زیادی از کالاهای صادراتی خواهد شد که نه فقط شامل مواد خام بلکه کالا های نیمه تمام و یا کالاهای‌تکمیل شده می باشد و کشور ایران امکانات بیشتری رابرای افزایش میزان فروش در بازار ژاپن که بطور قابل توجهی رو بتوسعه است بدست خواهد آورد .

از طرف دیگر کشور ژاپن می تواند از طریق همکاری اقتصادی‌و فنی و همچنین از راه تهیه و تامین کالاهای مفیدکه مورد احتیاج ضروری می باشد کمك به انجام موفقیت آمیز برنامه های توسعه و عمران ایران بنماید .

یك نمونه بارز توسعه روابط اقتصادی بین دو کشور در آتیه هم اکنون باین شکل ظاهر شده که دولت ژاپن آمادگی خودرا برای تامین مبلغ۷ ۱میلیون دلار اعتبار دولتی جهت احداث سیستم تلکو- مونیکاسیون ایران اعلام داشته و جای هیچگونه تردیدی نیست که روابط اقتصادی‌بین ایران و ژاپن سال بسال مستحکمتر خواهد بود.

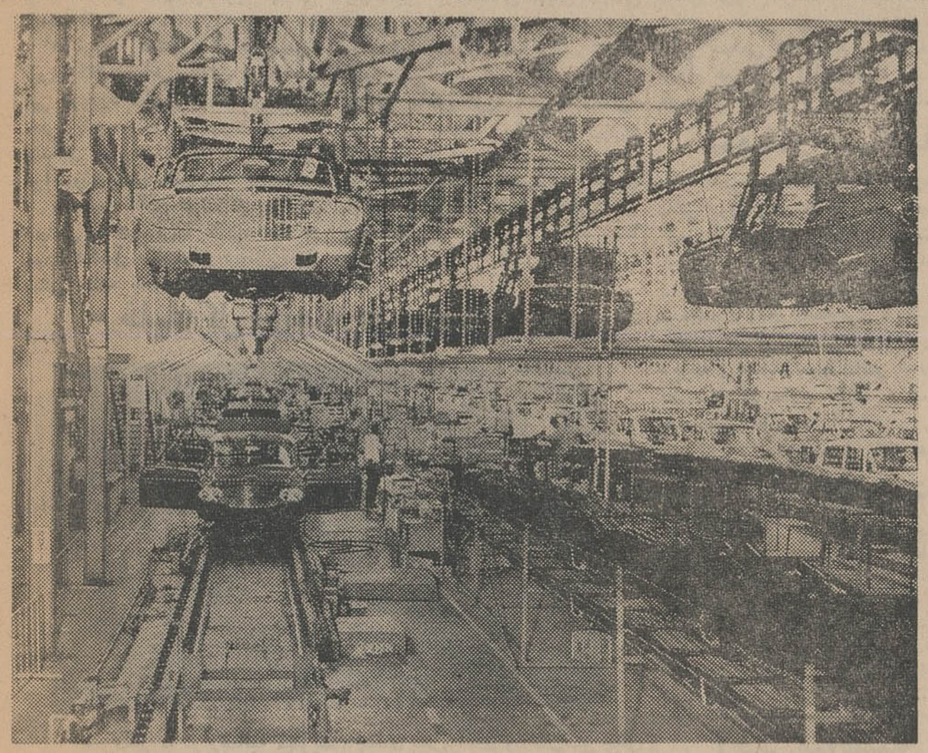

صنایع اتومبیل‌سازی ژاپن‌چهارمین‌مقام‌رادرجهان‌دارامیباشد

پیامی از مدیر کل

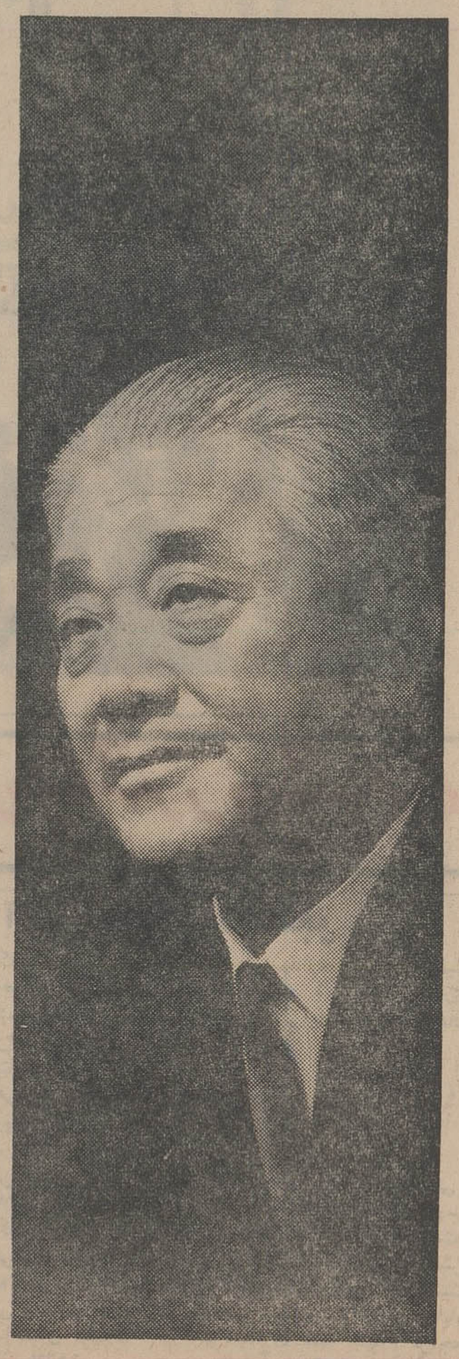

یك‌قرن قبل ، امکان کوچکی وجود داشت که ژاپن مبدل به‌یك کشور بزرك‌شود . فقط یك‌پنجم مساحت سرزمین معدودش برای کشاورزی مساعد بود وصنایع طبیعی کمی داشت . مهمتر از همه‌چیز، بعلت دوریش از سایر کشورهای جهان ، از نظر فنی یك‌ملت عقب‌افتاده بشمار میرفت مع‌الوصف ، ژاپنی‌ها بسرعت ترقی نمودند و در سال‌های ۱۹۳۰ کشور ژاپن مبدل بیکی از بزرگترین کشور های صنعتی جهان گشت .

باوجود اینکه بعداز جنك ، درسال ۱۹٤۵ ، اقتصاد ژاپن نابود شده بود ،در عرض دهسال‌مجددا توانست مقام خودرا بازگیرد و در دهسال بعد با سرعت وبه‌میزان عجیبی باین اقتصاد توسعه یافت.

چرا ترقی ژاپن باین حد سریع‌تر از کشورهائی باصنایع‌طبیعی غنی‌ترانجام گرفت ؟ دربین علتی بیشمار وگوناگون یکی مهمتر از سایرین استو آن بازرگانی‌خارجی میباشد . برای رفع احتیاجات جمعیتی زیاد ودرحال ازدیاد ، ژاپن لازم دید مقادیر مهمی مواد اولیه وماشین‌آلات وارد نماید و برای پرداخت این واردات لازم‌بود ژاپن کالاهای مورد احتیاج‌سایر کشورهاراتولید وصادر کند .باین‌ترتیب منبع طبیعی بزرك ژاپن که جمعیتی فعال و متشکل بودتوانست مولدشود و اقتصاد صنعتی مدرنی را بنانماید .

امروزه ژاپن یکی ازپنج کشور های بزرك بازرگانی است وبانك توکیو که‌تنها بانك ژاپنی متخصص در اسعار خارجی میباشد از سال ۱۸۸۰ نقش بزرگی‌در توسعه بازرگانی خارجی این کشوربازی کرده‌است.

بانك توکیو از نقش گذشته خود در اقتصاد ژاپن مفتخر است. ولی اکنون نقش مهم‌تری در مقابل ما قرار دارد . تقسیم جهان‌بدو گروه کشور های صنعتی وغیرصنعتی مسائل بسیار خطرناکی را بوجود آورده است . این مسائل خطرناك باید از طریق همکاری بین‌المللی براساس تجارت باصرفه متقابل‌رفع شود . امروز معنی تجارت فقط خریدن و فروختن نیست .تجارت اکنون عبارت از تقسیم تکنیك ، تجزیه ، علم بین دوطرف،تاسیسات صنعتی هنگام لزوم ، مبادله کالابقیمت صحیح وحل مسائل اقتصادی براساس حسن نیت و انصاف است .

برای ما افتخاری است که در این کوشش که‌برای ترقی متقابل وحتی ادامه زندگی لازم‌است سهیم باشیم . باین دلیل مامیخواهیم بشما در باره بانك‌ها ونقش آن درتوسعه بازرگانی و اقتصاد در سراسر جهان اطلاعاتی تقدیم نمائیم .

ارادتمند :

S. Shoji

رئیس هیئت مدیره شیگئوهوری

یك سنت افتخار آمیز

بانك توکیو وارث مستقیم « بانك پول‌یوکوهاما» است که درسال ۱۸۸۰ هنگامیکه ژاپن ازفئودالیسم بیرون می‌آمد تاسیس شد . حتی درآن‌هنگام‌مشهود بودکه آینده ژاپن بستگی به‌توسعه بازرگانی بین‌المللی دارد و «بانك‌پول‌یوکوهاما» تحت‌حمایت دولت برای اداره مبادلات ارزی این بازرگانی‌بوجود آمد .

باتوسعه صنعتی‌ژاپن وورود این کشور به‌بازار های جهانی ، «بانك‌پول‌یوکوهاما» بصورت‌بین‌المللی تجدید سازمان یافت و یکی از سه‌بانك مهم دراین زمینه شد.در پایان جنك جهانی دوم بانك توکیوکه مبدل به‌یك بانك بازرگانی شده بود اموال‌وبهترین کارمندان‌وهمچنین تجربه‌طولانی وسنت افتخارآمیز رادراختیار گرفت .

بااعلام عاملیت مبادلات ارزی ژاپن درسال ۱۹۵٤، بانك توکیو اکنون یك ثلث‌مبادلات ارزی ژاپن را یعنی بیشتر از هربانك دیگری‌انجام‌میدهد. مقدارزیادی‌از کاراین بانك بنمایندگی از سایر ادارات مالی انجام میشود و بهمین علت گاهی این بانك را «بانك‌بانکدارها» درمورد مبادلات ارزی مینامند . این موضوع البته کاملا صحت ندارد ، زیرا دربین مشتریان بانك توکیو هم شرکت های کوچك و تجار وجود دارد وهم بزرگترین شرکت های بازرگانی جهان واین بانك سعی دارد با کلیه کسانیکه به‌بازرگانی خارجی اشتغال دارند روابط دوستانه داشته باشد .

بانك توکیو میتواند خدمات کامل و سودمند خودرا درکلیه مسائل مربوط به‌مبادلات ارزی به مشتریان خود عرضه نماید و این نه فقط بعلت تجربه زیاد وکارمندان متخصص خودبلکه همچنین بعلت اینکه در کلیه مراکز تجارتی ژاپن دارای شعبه‌بوده ودر ۳۲ کشور دیگر نیز ٦۰شعبه دارد . این شبکه بزرك باهزاران نمایندگی خارجی تکمیل میگردد . بطوریکه بانك توکیو میتواند حافظ منافع مشتریان خود در سراسر جهان باشد .

طرز کار یك‌بانك بازرگانی بزرك

فعالیت های بانك توکیو بیشمار و گوناگون است ولی مهمترین آن همکاری مالی برای مبادلات ارزی بازرگانی خارجی است . بانك اعتبار مستقیم و غیر مستقیم برای واردات و صادرات میدهد وبصنایع ژاپنی وخارجی که کالاو لوازم برای بازارهای‌خارجی توکیو میکنند وام‌سرمایه میدهد . این بانك خدمات کامل خودرا در اختیار آنهائی‌که میخواهند برای شرکت ویاشخص خود میخواهند مبادله ارزنمایند ویاطالب تسهیلات پولی هستند میگذارد . بانك توکیو باکمال خوشوقتی در خدمت مسافرینی که برای کارویاتفریح به‌خارج سفر مینمایند است .

بعضی از فعالیت‌ها و وظایف بانك توکیو عبارتنداز:

۱ـبانك توکیو تنها بانك ژاپنی است که عامل مالی دولت ژاپن در پرداخت اوراق به‌لیره‌استرلینك وفرانك فرانسه است . شعبه نیویورك آن که« به شرکت‌تراست‌بانك توکیو» نام دارد عامل مالی‌دولت ژاپن درمورد اوراق دلاری است .

۲ـ بانك توکیو از طرف دولت‌های مربوطه وظیفه‌دارپرداخت غرامت به‌چهار کشور آسیای‌جنوب شرقی و پرداخت اوراق زمان جنك ارتش ژاپن در تایلند و همکاری اقتصادی درچهارچوبه قراردادهابا کامبوج ولائوس است .

۳ـ طبق‌قرارداد با «اکسی‌بانك‌واشنگتن» بانك توکیو اعتبارات صادرات پنبه ژاپن‌رابامریکا فراهم مینماید .

٤ـ بانك توکیو از طریق نمایندگی های‌خود درقاهره ، بیروت ،بغداد و تهران سرمایه‌گزاری زیادی‌در تجارت خارجی و عملیات بازرگانی‌دیگری در خاور نزدیك ومیانه مینماید واین کاررا از طریق شریك‌خود «بانك‌بین‌المللی ایران وژاپن» که‌دارای چهارشعبه در تهران می‌باشدنیز مینماید .

بانك توکیو که‌تنهاموسسه مالی است که‌تحت قانون ژاپن بعنوان متخصص درامور مالی‌بین‌المللی میباشد دارای سرمایه‌ای بمقدار ۸٤ میلیون دلار است که ۵٦ میلیون دلار آن پرداخت شده است. این بانك در کلیه مراکز مالی جهان شبکه‌اعتباری قوی دارد .

بطور خلاصه ، بانك توکیو موسسه‌ای است که قادر است بزرگترین ودشوارترین مبادلات‌مالی را بین دولت ها و یا شرکت‌های صنعتی بزرك را انجام داده و درعین‌حال خدمات زیاد وسودمندی‌برای کلیه مشتریان خود، چه بزرك و چه کوچك درکلیه‌شئون مالی بین‌المللی بنماید .

BANK OF TOKYO

HEAD OFFICE Tokyo, Japan
Domestic Offices: 28 branches in major cities

OVERSEAS OFFICES
NEW YORK
SAN FRANCISCO
LOS ANGELES
SEATTLE
PORTLAND
RIO DE JANEIRO
SAO PAULO
BUENOS AIRES
WARNES
RAMOS MEJIA
LIMA
LONDON
PARIS
HAMBURG
DUSSELDORF
KARACHI
NEW DELHI
BOMBAY
CALCUTTA
BANGKOK
VIENTIANE
SAIGON
KUALA LUMPUR
SINGAPORE
ARAB STREET
HONG KONG
KOWLOON

REPRESENTATIVE'S OFFICES
CHICAGO
HOUSTON
TORONTO (Liaison)
VANCOUVER (Liaison)
MEXICO CITY
BRUSSELS
AMSTERDAM
FRANKFURT
ZURICH
MILAN
CAIRO
LAGOS
JOHANNESBURG
NAIROBI
BEYROUTH
BAGHDAD
TEHERAN
RANGOON
PHNOM-PENH
DJAKARTA (Liaison)
MANILA
SYDNEY

AFFILIATES
THE BANK OF TOKYO OF CALIFORNIA
SAN FRANCISCO (H.O.)
JAPAN CENTER
SAN JOSE
FRESNO
LOS ANGELES
CRENSHAW
WESTERN LOS ANGELES
GARDENA
SANTA ANA
THE BANK OF TOKYO TRUST COMPANY
NEW YORK (H.O.)
MIDTOWN
BANCO SAO PAULO-TOKYO S.A.
SAO PAULO (H.O.)

ASSOCIATED BANKS
THE CHICAGO-TOKYO BANK
CHICAGO (H.O.)
FINANCIERA MINERA S.A.
MEXICO CITY (H.O.)
THE INTERNATIONAL BANK OF IRAN AND JAPAN
TEHERAN (H.O.)
BAZAR
ISTANBUL AVENUE
DARRUS
GHAZVIN AV. COUNTER

دنباله اخبار شهرستانها

سپاهیان دانش در مشگین شهر چه میکنند؟

خبرنگار ما در مشگین شهر می نویسد : بااقداماتی که از طرف سپاهیان دانش دوره پنجم در قراء مشگین بعمل آمده ، از هر جهت موجب خشنودی اهالی فراهم شده است .

براثر فعالیت آقای سعیدباقرزاده سپاهی قریه «شور درق علیا» در مورد ساختمان دبستان ، حفر پانزده حلقه چاه‌بهداشتی ،تشکیل رسد پیشاهنگی ،رفع‌اختلافات‌محلی واشاعه سواد دراین قریه بعمل آمده است .

درنتیجه کوشش آقای بهمن پیرنیاکان سپاهی دانش قریه اجدا نیز درمورد تکمیل ساختمان‌دبستان حفر پنج حلقه چاه‌بهداشتی ، تشکیل مزرعه نمونه و تدریس نوآموزان اقدام شد .

بافعالیت آقای هوشنك‌پیرنیاکان سپاهی دانش قریه خان‌محمد در مورد تکمیل ساختمان دبستان،حفر شش حلقه چاه بهداشتی ،تسطیح ومرمت سه کیلومتر راه فرعی ، حفر چاه آب نیمه عمیق وتدریس نوآموزان اقدام گردید .

باکوشش آقایان منصوررحیمی سپاهی دانش قریه آرانجی، محمد داوری سپاهی دانش قریه‌قلی‌اوغلی محمد بابائی سپاهی دانش قریه تکه‌چی ، احمد طالبی سپاهی‌دانش قریه ماراللوی کلیلو ، علی شیخ وردیزاده سپاهی دانش قریه ارزنق بابامحمودی دولق سپاهی‌دانش‌قریه جهانگیرلو، اسدعلی‌حسینی سپاهی دانش قریه طاووس دره‌سی ، بخشعلی خداپناه سپاهی دانش قریه شرقه ، اسرافیل هاشمی سپاهی دانش قریه دمیشه ره‌سی، میرکمال صفوی سپاهی دانش‌قریه قره‌ولیلو ، میرچوپان ندیری ، قیه‌چمن سپاهی دانش‌قریه گون پاپاق، غلامرضا حقیقی‌سپاهی‌دانش قریه نصیری کندی ، محمد رضا هادیزاده سپاهی دانش قریه‌میرزا حسنلو، مجیدی سپاهی دانش‌قریه جونگنش ، ناصر رضوانی سپاهی دانش‌قریه دریامان، محسن‌طهماسبی سپاهی دانش قریه مسنوان ، آذر محصل اخلاقی سپاهی دانش قریه مازافا ، اروجعلی حصاری و محمد علی جباری سپاهیان دانش قریه سروآغاجی ، علی احمدی گاوگانی سپاهی دانش قریه درگاهلو ،محمد رحیم‌زاده سپاهی دانش قریه‌ایستی باغچه، جلال محسنی خیاوی‌سپاهی دانش قریه لگرآباد ، محمدمقدس سپاهی دانش قریه محمدان‌وغفار املی سپاهی دانش قریه ایلخچی درراه عمران و آبادی قراء مذکور قدمهای موثری برداشته شده‌است

خلیفه‌کل ارامنه در رضائیه

خبرنگار ما در رضائیه مینویسد:چندی پیش آقای وارطان‌دمیرچیان خلیفه کل ارامنه آذربایجان وارد شهرستان رضائیه شد و مورداستقبال ارامنه قرار گرفت . خلیفه کل ارامنه با سرپرست شهربانی های آذربایجان غربی ، مدیر کل آموزش و پرورش و رئیس اداره اوقاف آذربایجان غربی ملاقات و مذاکره کردآقای دمیرچیان پس از رسیدگی بوضع ارامنه رضائیه و انجام مراسم مذهبی رضائیه را بقصد تبریزترك نمود . درعکس بالا خلیفه‌کل ارامنه در میان عده‌ای از ارامنه تبریز دیده میشود .

مدافعات وکیل مدافع رسولی

بقیه از صفحه ۱۰

است ، بعلاوه هیچوقت او از راه راست منحرف نشده‌است این جوان نهایت علاقه را به‌کشورش دارد . آقای دادستان برای اثبات ادعادلیل لازم‌است، دلیلی قانونی و محکمه پسند .

آقایان ،موکل بنده به کوهستان نرفته‌باگروه۴نفری‌ارتباطی نداشته است و آقای مهندس نیکخواه در تمام مراحل مطالبی که نوشته بنفع موکل بنده محسن رسولی است ولی‌بنده می بینم مراحلی پیش می آید که‌رفته رفته موکل من از دستم در میرود .(خنده شدید تماشاچیان) درپایان تیمسار سرتیپ سالم اظهار داشت :نگرانم بسیار نگرانم که تیمسار دادستان چه مطالبی را یاد داشت میکند که بعدا علیه بنده صحبت کند(خنده شدید تماشاچیان)

● **مدافعات رسولی**

دراین موقع رئیس با زدن زنك اعلام داشت که متهمین بایدرعایت نظم دادگاه را بکنند .

رئیس : آقای محسن رسولی ، در برابر کیفر خواست ورای دادگاه بدوی بفرمائید ازخودتان دفاع‌کنید.

رسولی : ریاست محترم دادگاه، دادرسان محترم ، دادستان محترم با تائید بیانات وکیل مدافع محترم‌خود بعرض میرساند در رای صادره از دادگاه بدوی نکات نادرستی آمده است ، برای اینکه حقیقت برای دادرسان محترم روشن شود بنکاتی از متن رای دادگاه اشاره میکنم ، نهایت تاسف است که بهیچوجه به مدافعات بنده و وکیل مدافع دررای صادره توجه نشده ، در رای دادگاه بدوی آمده که من هنگامیکه سرگرم تحصیل در انگلستان‌بودم‌در تظاهرات شرکت کردم ، بنده در دادگاه بدوی عرض کردم که در تظاهرات صنفی که در انگلستان از طرف دانشجویان ترتیب داده شده بود یکمرتبه شرکت کردم یك‌نکته دیگرکه‌در رای‌دادگاه آمده اینستکه گفته شده من با گروه چهار نفری ارتباط داشته‌ام بنده چندین بار توضیح دادم که با گروه چهار نفری ارتباط سیاسی نداشتم ، باگروه چهار نفری فقط در انگلستان تحصیل میکردیم ولی پس از مراجعت بایران بهیچ‌وجه با این گروه ارتباط نداشته‌ام و این موضوع را رد میکنم .

اگر ارتباط دوستانه ایکه من با آقایان داشتم ، این را بعنوان مرام ورویه اشتراکی من بدانند ، نمیتوانم این موضوع را بپذیرم ونهایت بی‌عدالتی است . در مورد ترجمه ، اگر در پرونده من یا پرونده آقایان اشاره‌ای شده باشد که من در ترجمه کتب دخالت داشته‌ام‌آنرا هم‌نمی‌پذیرم واز دادرسان محترم تقاضا دارم‌باین امر توجه فرمایند .

در مورد پولی که پرداخت‌کرده‌ام، باید عرض کنم بنده صد تومان به آقای منصوری قرض دادم و بهیچوجه کمکی برای حزب و غیره نبوده است.

در مورد شرکت یوشیج باید عرض کنم این شرکت فقط جنبه تجاری داشته است جوابی که آقای صیرفی در اینمورد داده اند این مورد را ثابت میکند .

در جائی اشاره شده که من‌نشریه خوانده‌ام ، بنده گفته‌ام که نشریه‌ای را خوانده‌ام واین همانطورکه دادستان محترم فرمودند جرم نیست و اگر صرف مطالعه کردن جرم است،بنده تعهد میکنم که دیگر مطالعه هم‌نکنم، دیگر عرضی ندارم .

در ساعت یازده و ۲۰ دقیقه جلسه بعنوان تنفس تعطیل شد و جلسه بعد بساعت ۸صبح امروز موکول گردید .

آگهی مناقصه

سازمان مرکزی شرکتها وابسته بوزارت اقتصاد بمنظورتامین احتیاجات سالیانه کارخانه سیمان لوشان ۳۶ قلم تسمه پروانه بشرح‌صورت مشخصات وشرائطی که جداگانه‌تهیه و در دبیرخانه سازمان مرکزی موجود است از طریق مناقصه‌خریداری مینماید.

داوطلبان شرکت درمناقصه میتوانند همه روزه باستثنای ایام تعطیل درساعات اداری لغایت روز ۲۸ر۹ر۴۴ برای دریافت اوراق مشخصات و شرائط مناقصه و تاساعت ۹صبح روز ۲۹ر۹ر۴۴ برای تسلیم پیشنهادات بدبیرخانه سازمان مرکزی واقع درکاخ وزارت اقتصاد مراجعه نمایند .

پیشنهادات واصله درساعت ده صبح همان روز (۲۹ر۹ر۴۴) در دفترکمیسیون سازمان مرکزی باز و قرائت خواهدشد.حضور پیشنهاددهندگان درجلسه مناقصه آزاد وسازمان مرکزی در رد یا قبول یك یاکلیه پیشنهادات واصله مختار است . الف۶۳۸۸

۱ـ۲ آ ـ ۳۲۳۱۶ **سازمان مرکزی شرکتها**

تصمیمات سمینار

خبرنگار ما در رضائیه مینویسد: نتایج تصمیمات متخذه در سیمنار اخیر روسای‌ادارات‌آموزش وپرورش آذربایجان غربی که در میاندوآب تشکیل شده بود چنین اعلام‌گردید:

در سمینار نقایص کادر آموزشی مورد بحث قرار گرفت و قرار شد که معلمین واجد شرایط تعیین و بمحل های مربوطه اعزام شوند .

* برای تکمیل ساختمان های‌نیمه تمام و احداث ساختمان مدارس در نوار مرزی از اعتبار موجود استفاده شود وکسری آن‌ازمرکز درخواست گردد . جمع اعتبار مورد نیاز شش میلیون و دویست و هفتاد و دوهزار ریال میباشد .

* بخش مرزی سر دشت احتیاج به دوازده باب آموزشگاه دارد که مقرر گردید نسبت به تعیین واعزام آموزگارو تشکیل کلاسهای‌دبستان اقدام شود .همچنین در موردورزش مدارس‌وتهیه‌وسایل‌ورزشی‌تصمیمات لازم اتخاذ گردید .

* سهمیه غذائی نوآموزان آموزشگاه های بخش بوکان نیز مورد بحث قرار گرفت .

د رپایان سمینار در مورد رفع نقایص موجود در حوزه های‌فرهنگی وتسریع در پیشرفت امور تحصیلی مذاکراتی صورت گرفت .

سمینار سپاهیان‌دانش حوزه شاهی

خبرنگار ما در شاهی گزارش میدهد : چند روز قبل سمینار سپاهیان دانش دوره پنجم حوزه شاهی بمدت سه روز در سالن دبیرستان رضاشاه کبیر تشکیل شد . در این سمینار آقایان عضدی فرماندار ، دلجوئی رئیس آموزش و پرورش و روسای ادارات شرکت داشتند و بترتیب آقایان فرماندار رئیس آموزش و پرورش ، دکتر رخشنده ، دکتر اولادی ، رئیس دادگستری فرمانده گروهان ژاندارمری ، رئیس اداره عمران ، نمایندگان پست وتلگراف کشاورزی ،ریشه‌کنی‌مالاریا و راهنمایان تعلیماتی سپاه دانش پیرامون‌امور مربوطه و اهمیت سپاه دانش بیاناتی ایراد کردند . در این سمینار مشکلات کار سپاهیان مطرح گردید و ضمن مذاکراتی که بعمل آمد برای رفع آن تصمیماتی اتخاذ شد .

دست و پای صاحبخانه‌را بستند و بخانه دستبرد زدند

نیمه‌شب چند شب قبل منزل آقای موسی مهدی‌پور واقع‌در خیابان آراء ساقی‌کلایه مورد دستبرد قرار گرفت ودر حدود پنجاه هزار ریال‌اثاثه منزل و مبلغی وجه‌نقد و طلاآلات به سرقت برده‌شد .بطوریکه صاحب‌خانه اظهار میدارد ، در حدود ساعت ۳نیمه شب ۸نفر بخانه‌اش هجوم آوردند و دست‌وپا و دهان اورا بسته‌اند وکلیه اثاثه منزل باضافه جهیزیه دخترش راکه قرار بود بزودی ازدواج نمایدو مبلغی وجه‌نقد وطلاآلات برده‌اند . سارقین صاحب‌خانه را کتك نیززده‌اند واو از ناحیه پاآسیب دیده است و فعلا برای دستگیری سارقین فعالیت میشود .

آگهی مناقصه شماره ۱۶۳۶ ر۴۴

راه‌آهن‌دولتی ایران دو دستگاه دیك بخار فولادی فشار قوی کامل با مشعل‌تمام اتوماتیك برای سوخت سنگین (مازوت) رابرابر بابرك مشخصات وشرایط مربوطه از طریق مناقصه‌سی.اند.اف یکی‌ازبنادر ایران (خرمشهر یاشاهپور) یا مرز جلفا خریداری مینماید .

داوطلبان شرکت در مناقصه میتوانند درساعت اداری جهت دریافت‌اسناد مناقصه باداره کارپردازی مراجعه نمایند شرکت کنندگان در مناقصه باید مبلغ ۴۰۰۰۰ (چهل‌هزار) ریال اسناد خزانه بعنوان سپرده شرکت در مناقصه از اداره اسناد خزانه‌وزارت دارائی یا بانکهای عامل مقیم ایران خریداری‌وبصندوق راه‌آهن پرداخت ورسیدآنرا بضمیمه پیشنهاد خود تاساعت ۹ صبح روز شنبه ۱۴ر۱۲ر۴۴ مطابق با ۵مارس ۶۶ در صندوق پیشنهاد ها واقع در اداره کارپردازی بیاندازند موسسات خارجی میتوانند از طریق کارگزار بانك مرکزی ایران‌نسبت بخرید اسنادخزانه توسط‌بانك مزبور اقدام نمایند. پیشنهادهای‌واصله ساعت ده همان روز بازوقرائت خواهدشد . حضور پیشنهاد دهندگان یا نمایندگان مجاز آنها در جلسه مناقصه آزاد است وراه‌آهن در رد ویاقبول‌هریك‌یاتمام‌پیشنهادهامادامیکه قرارداد مبادله‌نشده است مختار میباشد . به‌پیشنهاد فاقدسپرده ومشروط و مبهم و پیشنهادیکه بعدازموعد مقررپرسد ترتیب اثر داده‌نخواهد شد سپرده برنده اول ونفردوم مناقصه نگهداری و در صورت‌استنکاف از انجام معامله بدون هیچگونه تشریفات بنفع راه‌آهن ضبط خواهد گردید . هزینه درج آگهی در جراید بعهده برندگان مناقصه است‌وپرداخت‌کلیه مالیاتیکه‌درایران‌بفروشنده تعلق‌میگیردبنابتشخیص وزارت دارائی بعهده برنده مناقصه میباشد . راه‌آهن میتواند صدی بیست‌وپنج از میزان معامله را کسریااضافه نماید .

الف ۳۲۶۰ ۲ـ۲ ۱ـ۳۱۶۶۰ **راه‌آهن‌دولتی‌ایران**

آگهی تشکیل مجمع عمومی

چون در جلسه مجمع عمومی عادی بطور فوق‌العاده شرکت سهامی زرادر تاریخ ۲۵ آبان‌ماه ۱۳۴۴ حد نصاب بعمل نیامد لهذا از کلیه صاحبان سهام تقاضا دارد در روزچهارشنبه اول دی‌ماه ۱۳۴۴ ساعت۴بعدازظهر در محل شرکت حضور بهمرسانند.

دستور جلسه انتخاب اعضاء هیئت مدیره، علی‌البدل

مدیر عامل شرکت سهامی زرا

آ ـ ۲۱۳۵۳

آگهی مناقصه خرید سم

انحصار دخانیات‌ایران‌خریدمقدار دو هزار و سی و پنج کیلو گرم‌ماده موثره تری‌کلروفن یادو هزار و سی پنج کیلو گرم ماده موثره دی.دی. دی مورد احتیاج خودرا بمناقصه میگذارد

داوطلبان باید قبلابرای دریافت برك مشخصات و شرایط به اداره کار پردازی این موسسه مراجعه نمایند تاریخ قبول‌پیشنهاد هاتا قبل از ساعت آخر وقت اداری روز ۱۲ر۱۰ر۴۴ خواهد بود و پیشنهاد های رسیده در ساعت نه صبح ۱۳ر۱۰ر۴۴ در موسسه انحصار دخانیات ایران باز و قرائت خواهد شد . شرکت در مناقصه مورد بحث بمنزله قبولی کلیه شرایط مناقصه‌خواهد بود . الف ۶۳۹۱

از طرف مدیر کل موسسه انحصار دخانیات ایران

۱ـ۲ آ ـ ۳۲۴۶۴

آگهی مناقصه

دانشگاه تبریز سفارش و خرید کتب خارجی مورد نیازدانشکده های تابعه رااز خارجه از طریق مناقصه واگذار مینماید داوطلبین می توانند بامراجعه به‌کار پردازی دانشگاه و اخذ یك نسخه از شرایط معامله پیشنهادات خودرا بانضمام قبض سپرده اداره دارائی شهرستان تبریز بمبلغ پنجاه هزار ریال تا ساعت نه‌صبح روز شنبه ۱۱ دیماه ۱۳۴۴ بدفتر دبیرخانه دانشگاه تسلیم و رسید اخذ نمایند . پیشنهادات واصله در ساعت ده همان روز با حضور کمیسیون باز و قرائت‌خواهدشد حضور پیشنهاد دهندگان در جلسه مناقصه آزاد بوده و دانشگاه در رد و قبول یك یاکلیه پیشنهادات مختار خواهد بودبه‌پیشنهادات فاقد سپرده (چك‌بانك ویاوجه نقد)مشروط و مبهم و رسیده بعداز موعد مقرره ترتیب اثر داده نخواهد شد مالیات و عوارض و هزینه درج آگهی و ثبت قرار داد کلابعهده برنده مناقصه خواهدبود .الف۶۴۶۸

آ ـ ۳۲۶۰۸ **معاون دانشگاه تبریز . دکتر آزمون**

در بازدیدی که شاهنشاه آریامهر وشهبانو از غرفه پارس ماشین بعمل آوردند از مشاهده محصولات کارخانه اظهار خرسندی فرمودند

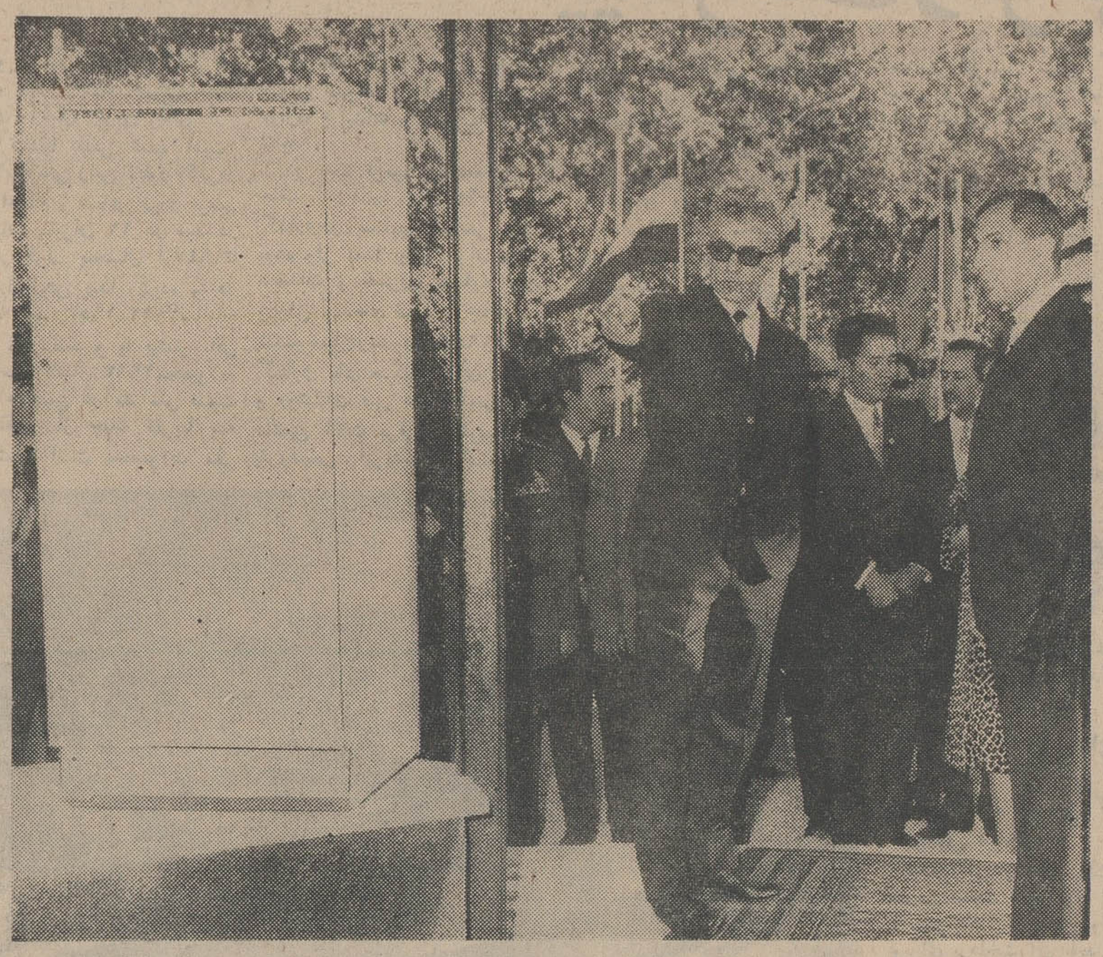

شاهنشاه آریامهر ازیخچالهای پارس ماشین دیدن‌میفرمایند

کالائیکه بمعرض نمایش گذاشته‌شده عبارت است از کولر های آبی و یخچالهای خانگی امرسون و ادمیرال و رادیوگرام که از خارج وارد میگردید . اینك این شرکت باهمکاری سه‌کارخانه بزرك بین‌المللی آمریکائی "EMERSON-ADMIRAL-Wright" این اجناس رادر ایران تهیه مینماید .

اجناسی که در سال جدید کارخانجات پارس ماشین به بازارعرضه‌خواهند نمودشامل یخچالهای خانگی به‌اندازه‌های ۷و۸ و۹و۱۰و۱۱ فوت به‌مارك های امرسون وادمیرال‌وکولر آبی‌رایت‌در اندازه‌های‌مختلف رادیوگرام چهار موج‌امرسون میباشد . ر

ضمنا آقای سعید حکیم‌مدیر عامل شرکت بعرض‌رساندکه اجناس فوق‌باوجودیکه درحال حاضر بعضی قطعات آنها از خارج وارد میشود از لحاظ قیمت از سایر محصولات ساخت ایران گرانتر نیست وشرکت امیدوار است با توسعه‌عملیات‌خودبتواندهرچه بیشتر قطعات مورد احتیاج‌را مطابق استانداردکارخانه‌های بین‌المللی آمریکائی امرسون ادمیرال ورایت درایران به مقدار زیادی‌تهیه نماید . تا بتواندسهم بیشری درتوسعه صنایع کشور داشته باشند.

آقای سعید حکیم مدیرعامل شرکت توضیحات لازم در مورد کولرهای رایت بعرض شاهنشاه میرساند

گزچشم روشنی

آگهی پذیرش دانشجو

اداره کل مهندسی بهداشت وزارت بهداری بمنظور تکمیل کادر فنی خود در شهرستانها برای دوره سوم کلاس عالی بهسازی ده نفر دانشجوازطریق مسابقه می پذیرد شرایط ورود داوطلبان بکلاس مزبور بقرار زیر است .

۱ـتابعیت ایران
۲ـگواهی عدم سوء پیشینه
۳ـسن پائین تر از ۳۵ سال
۴ـانجام خدمت زیر پرچم یا ارائه برك معافی
۵ـداشتن لیسانس در یکی از رشته های علوم یا مهندسی

دوره کلاس بهسازی یکسال می‌باشد که شامل نه ماه دروس نظری در کلاس و سه ماه عملیات در مناطق مختلف کشور است. داوطلبان می‌توانند تا ۲۵ آذر ماه برای ثبت نام بادر دست داشتن معرفی نامه سازمان هدایت فارغ التحصیلان کشور به قسمت آموزش‌عالی بهسازی اداره کل مهندسی بهداشت واقع در خیابان شمیران ساختمان شماره ۱ وزارت بهداری طبقه چهارم مراجعه نمایند . الف ۶۴۶۷ آ ـ ۳۲۶۱۰

بهترین بارانیهای فرانسه

DIOLEN-TERGAL

رسید ساختمان پلاسکو اسلامبول **فروشگاه فم**

خرید اثاثیه

نمایشگاه ایران کالا
خیابان شاه چهارراه گلشن
تلفنهای ۴۵۶۸۹ ـ۴۵۶۸۶ هر نوع‌فالی واثاثیه دیگر منزل شما را نقدا خریداری مینماید .

فروشگاه کالای مرکزی
بهتر میخرد تلفن ۶۵۰۵۷
همه نوع یخچال ، تلویزیون ، اجاق گاز ، قالی و قالیچه ، رادیو گرام، ضبط صوت شما را نقدا در محل خریدار است‌نشانی‌خیابان‌شاه چهارراه گلشن تلفن ۶۵۰۵۷

فروشگاه تهران‌کالا۷۵۷۲۱۶
همه‌نوع فرشهای کهنه‌ونو مخصوصا سنگین‌قیمت جهت صادرات‌بخارج باعالیترین قیمت ازمنازل‌خریداریم ضمنا یخچال وتلویزیون با یك اطلاع‌تلفنی درمحل نقداخریداری میشود ۱ـ۲۶ آ‌ـ۲۳۹۰

فروشگاه گلشن
تلفنهای ۶۸۷۱۴و ۶۸۰۱۴
منصف ترین خریدار کالای دست دوم قالی‌و اثاثیه منزل خریداریم خیابان شاه گلشن مقابل پمپ بنزین

فروشگاه کالای ایران
بهترین خریدار فرشهای نو و کهنه خیابان شهناز تلفن ۷۵۷۳۷۶

فروشگاه حاجیان
تلفن : ۳۸۸۳۸
قالی ـ قالیچه وسایر لوازم منزل شمارا بعادلانه خریداریم

فروشگاه و نمایشگاه آسیا
تلفن ۶۱۲۸۳۲
یخچال . تلویزیون . اجاق گازو فرش عادلانه خریداری شاه چهارراه پیروز .

فروشگاه سعید‌ـسرچشمه
تلفنهای۵۸۱۶۱۸ ـ ۳۸۶۶۷
کلیه اثاث خانگی شما را عادلانه خریداریم مخصوصا فرشهای سنگین

فروشگاه‌ایران تلفن۶۱۲۷۲۳
فرشهای کهنه و نو ، یخچال ، تلویزیون ،اجاق‌گاز ، ماشین‌رختشوئی و سایر لوازم منزل را در محل نقدا خریدار است نشانی خیابان شاه ـ چهار راه پیروز

فرش کیهان
تلفن : ۶۲۲۷۷۶
خریدار فرش ـ کهنه و نو

فروشگاه ژان خریدار
وفروشنده همه نوع
لوازم آرایشگاه دست‌دوم بقیمت عادلانه آدرس ـ اول خیابان‌منوچهری شماره ۲۷۸ تلفن ۳۰۲۹۴۲ ۱ـ۳۰ آ‌ـ۲۵۱۹

فروشگاه ماه تلفن ۳۳۶۷۵
کلیه لوازم منزل شما را بانضمام فرشهای کهنه و نو بهتر وبیشتر از دیگران خریداریم سه‌راه‌امین حضور

«فرش » ـ «فرش»
شرکت صادرات فرش عالی تهران فرش های شمارا بقمت صادرات‌آلمان خریدار است تلفن ۲۲۴۱۸ و ۶۸۰۱۴

فروشگاه مسیح
خریدار فرشهای کهنه شما میدان اعدام جنب سرای مسیح تلفن۵۲۲۴۶ و ۲۲۱۹۶ ۱ـ۲۶ آ‌ـ۲۴۵۶

فروشگاه نیك ۷۵۷۵۴۶
منصف‌ترین خریدار کالای دست دوم قالی وقالیچه، یخچال ،تلویزیون، رادیوگرام، اجاق‌گاز و ضبط‌صوت ۱ـ۳۰ آ‌ـ۲۵۱۱

فروشگاه‌شایان‌تلفن۶۱۳۳۸۱
هرنوع لوازم منزل و فرشهای نو وکهنه واتومبیل‌شمارا نقداخریداریم

فروشگاه فروردین ۶۱۱۶۵۵
قالی . یخچال . تلویزیون .رادیو گرام وسایر اثاثیه منزل شما را خریداریم . ۱ـ۲۶ آ‌ـ۲۴۵۸

فروشگاه حسان‌تلفن۵۸۱۵۵۸
همه نوع فرش نو و کهنه و سایر لوازم شما را بقیمت عادلانه‌خریداریم

فرش صادرات تلفن۴۳۰۸۵
بهترین خریدار قالیهای نو وکهنه

فروش اثاثیه

ازنمایشگاه ایران کالا
بهترین ومدرنترین مبلمان منزل‌رابه نصف‌قیمت خریداری نمائید.
خیابان‌شاه تلفن ۴۵۶۸۹ ـ۴۵۶۸۶

فروشگاه کالای ایران
فروشنده مدرنترین لوازمات منزل بازار شهناز - ایستگاه خیام تلفن ۷۵۷۳۷۶

فروشگاههای اتومبیل

نمایشگاه اتومبیل کریمی
تلفنهای ۹۱۹۰۱ و۹۱۹۰۲
معاملات همه نوع اتومبیل باری، سواری ، کمپرسی ، اتوبوس و وانت نشانی خیابان سیمتری گمرك

برای خرید فولکس واگن
مدل ۶۶ بشرکت عباد مراجعه‌فرمائید تلفن ۳۰۴۱۸۱ و ۳۰۴۴۷۳

ساعتچی
فولکس واگنهای مدل ۱۹۶۶ را با شرایط بسیار مناسب تقدیم میکند شرکت و فروشگاه اتومبیل ساعتچی خیابان سعدی تلفن های ۳۹۳۴۲ و۳۸۰۳۵ ۱ـ۳۰ ۱ـ۲۲۲۳

اولین بازار اتومبیل‌درایران
دربازار اتومبیل۹۴۰خرید وفروش یا معاوضه اتومبیل بقیمت روز و عادلانه انجام میشود - سرچشمه توقفگاه کاروان تلفن ۳۱۳۲۷

اتومبیلهای آخرین سیستم آمریکائی
راننده و بدون راننده کرایه داده می شود تلفن ۷۵۹۳۵۶ اتوبیك ۱ـ۱۵ آ‌ـ۲۵۰۳

نمایشگاه اتومیلان
اتومبیل شمارا نقدا خریداریم ۷۱۹۶۴ ۱ـ۲۵ آ‌ـ۲۵۱۴

تعمیرات

سرویس تلویزیون پارامونت
تلفن ۷۰۷۳۵
تعمیرتلویزیونهای‌آرت‌ا فیلیپس‌شاوب لورنس سیبیرا. مدیتاتور. پلاپونکت. گروندیك.تلفونکن. وستنیگهاوس جنرال‌الکتریك.دمونت.امرسون . کوبا. امپریال.ارافت.متز.صبا.هایپا.سیلوانا هیتاچی‌توشیبا‌آدمیرال وسایرمارکهای دیگر در منازل‌با سرویس مجهزسیار تلویزیونهای نامبرده پس از تعمیر گارانتی میشود . ۱ـ۳۰ آ‌ـ۲۳۴۸

سرویس تلویزیون کیانوس
تعمیر انواع مارکهای تلویزیون‌در منازل و در هر نقطه تهران باسرویس مجهز سیار تلفن ۴۹۶۳۹ ۱ـ۳۰ آ‌ـ۲۲۹۴

سرویس تلویزیون گارانتی
تعمیر انواع مارك های تلویزیون در منازل باسرویس مجهز سیار نشانی نادری پاساژ نوبهار تلفن۶۱۲۱۷۹ ۱ـ۲۶ آ‌ـ۲۴۴۳

سرویس مجهز سیار
پرده کرکره کرش
انواع پرده کرکره‌های فلزی‌شما را در محل و منازل تعمیر و دراسرع وقت نصب مینماید تلفن ۹۵۱۷۰۳ ۱ـ۳۰ آ‌ـ۲۴۸۷

تعمیرگاه تلویزیونهای R.C.A
۶۷۵۹۸ و ۴۸۵۳۳
درتمام ساعات آماده برای تعمیر هرنوع تلویزیون در منزل جنابعالی ۱ـ۳۰ آ‌ـ۲۵۲۰

تعمیرگاه تلویزیون R.C.A
تلفن ۴۲۷۳۳
تعمیر تلویزیون‌های شاوپ‌لورنس، فیلیپس ، زیمنس ، بلاپونکت ، تلفونکن ،وستیگهاوس ، دمونت با سرویس سیار ۱ـ۲۶ آ‌ـ۲۴۰۸

سرویس تلویزیون فیلیپس
زیمنس . پلاپونکت R.C.A. وسایرمارکهای اروپائی وامریکائی بابیمه نامه مجانی تلفن ۴۷۳۲۷ ۱ـ۱۵ آ‌ـ۲۴۱۳

مهندسی رادیوتلویزیون‌ثابتی
تعمیر تلویزیون های اروپائی - امریکائی تحت نظر متخصصین فارغ‌ـ التحصیل امریکا شاه مقابل سینما نیاگارا تلفن ۶۹۱۷۰

تعمرگاه یخچال نورژ تلفن ۷۵۰۴۸ ۱ـ۲۶ آ‌ـ۲۴۲۷

شرکت مهندسین‌تلویزیون
باکار مزد کم و سرویس سیار تعمیر همه نوع تلویزیون تلفن ۶۱۱۲۳۴ ۱ـ۲۶ آ‌ـ۲۴۶۷

کارگاه امپایر تلفن ۷۳۱۵۷
سرویس بخاری و آبگرم کن ۱ـ۲۶ آ‌ـ۲۲۸۹

بخاری
موسسه مارکو تلفن۷۵۴۷۵
نصب‌و تعمیر همه‌نوع بخاری آبگرمکن کولر یخچال .کانال .شوفاژ ماشین های رختشوئی بمدیریت وسر پرستی واللودیامارکاریان رئیس سابق اداره سرویس کارخانه ارج جاده قدیم شمیران مقابل کلانتری سوار پلاك۸۹۴ ۱ـ۱۰ آ‌ـ۲۴۴۳۶

تعمیرات بخاری وآبگرمکن
وکلیه لوازم برقی باتضمین در کوتاهترین‌مدت‌تعمیرگاه‌مبادی۶۲۰۴۲۰ ۱ـ۶ آ‌ـ۲۴۶۹

فروش اتومبیل

بنز باری ۵ تن
بسیار تمیز فروشی ۲۰۹۰۹ ۱ـ۳ آ‌ـ۲۴۵۲

شرکت سهامی صنعتی جنرال
سرویس جنرال
خواهشمند است برای نصب باردید آگرگن بنزینی سیچال اجاق کار جنرال باتلفن ۶۹۷۲۰ و ۴۷۴۸۹ تماس بگیرید

مستغلات

آژانس ۲۵ شهریور
منازل و زمین های حدود چهل متری ایرانشهر را خریداریم تلفن ۶۲۵۴۸۷ ۱ـ۲۳ —ـ۲۳۵۹

بورس املاك شمیران
دفتربراتی باغ فردوس ۸۵۲۵۷۵ ۱ـ۲۶ آ‌ـ۲۲۸۸

زمین عباس‌آباد خریداریم ۷۵۴۸۵ ۱ـ۲۶ آ‌ـ۲۳۸۲

در منطقه‌عباس‌آباد و روزولت
آپارتمان و حیاط دربست نیازمندیم ۷۵۴۸۵ ۱ـ۶ ۲ آ‌ـ۲۳۶۴

اراضی‌عباس‌آباد خریداریم
موسسه ابتکار تلفن ۶۸۵۰۳ ۱ـ۲۰ آ‌ـ۲۴۱۴

بورس معاملات اراضی
شمال‌شهر و حومه تلفن ۷۷۲۲۰۹ ۱ـ۲۵ آ‌ـ۲۴۸۸

زمینهای عباس‌آباد و خیابان‌پهلوی فوری نقدا خریداریم ۶۲۶۳۳۷ ۱ـ۲ آ‌ـ۲۵۰۷

بفروش میرسد

شمال چهل‌متری ایرانشهر
منزل ویلائی مساحت ۲۱۲ متر ۳۵۰ متر زیر بناء دوطبقه ۷ اطاق‌ولوازمات ۶۲۶۳۳۷

آژانس ۲۵ شهریور
اتوسرویس و تعمیر گاه مجهز باکلیه لوازم بفروش یا اجاره میرسد تلفن ۶۲۵۴۸۷ ۱ـ۵ آ‌ـ۲۴۵۳

نزدیك خیابان روزولت
منزل دو طبقه مستغلاتی ۸ اطاق دو سرویس کامل ۳۰۰ متر مساحت ۱۷۰ هزار تومان ۶۲۴۴۶۰ ۱ـ۳ آ‌ـ۲۴۴۸

نزدیك خیابان روزولت
منزل دوطبقه نوساز مهندسی ده‌اطاق دو سرویس کامل اطاق مستخدم زیر زمین بزرك دوگاراژ ۳۶۰متر مساحت بفروش میرسد ۶۲۴۴۶۰ ۱ـ۳ آ‌ـ۲۴۵۰۰

شمال بلوار میکده
ساختمان مستغلاتی نو ساز چهارطبقه ۵ اطاقی باسرویس کامل آب .برق اف . اف ۲۶۰۰ تومان ماهیانه در اجاره بفروش میرسد ۶۲۴۴۶۰ ۱ـ۳ آ‌ـ۲۴۴۶

شمال چهل متری ایرانشهر
خانه دو طبقه مستغلاتی ۴۰۰ متر ۱۰ اطاق دو سرویس کامل با گاراژ۲۲۰ هزار تومان ۶۲۴۴۶۰ ۱ـ۳ آ‌ـ۲۴۴۷

دو دستگاه ساختمان‌نوساز
واقع در سلطنت‌آباد باشرایط‌بسیار مناسب بفروش میرسد تلفن ۴۶۹۱۷ آ‌ـ۲۱۳۷۷

حدود روزولت و چهل‌متری
منزل مستغلاتی سه‌طبقه ۱۲ اطاق با گاراژ مساحت ۳۳۰ متر ۵۸۰ متربناء ۲۵۰ هزار تومان ۶۲۶۳۳۷ ۱ـ۲ آ‌ـ۲۵۴۰

شمال چهل‌متری ایرانشهر
منزل ویلائی مساحت ۲۱۲ متر۳۵۰ متربناء دو طبقه ۷اطاق و لوازمات ۶۲۶۳۳۷ ۱ـ۲ آ‌ـ۲۵۰۵

خیابان ویلای شمالی
منزل شخصی ساز درکوچه بن‌بست مساحت۲۰۰متر ۶۰۰ متر بناء چهار طبقه ۱۲اطاق دوهزار تومان اجاره ۱۹۰ هزار تومان ۶۲۶۳۳۷ ۱ـ۲ آ‌ـ۲۵۰۶

با پنجهزار تومان اجاره ماهانه
مستقل فروشی در خیابان سعدی ۳۹۷۸۴ بنگاه کوشان آ‌ـ۲۱۳۷۹

خانه فروشی یك طبقه
خیابان روزولت ۶۰۰ متر باشش اطاق و لوازم ۳۹۷۸۴ بنگاه کوشان آ‌ـ۲۱۳۲۵

خانه فروشی با تهویه‌مطبوع
شهناز دوم ۵۷۵ متر دو مرتبه‌هشت اطاق گاراژ۳۹۷۸۴ بنگاه کوشان آ‌ـ۳۲۵۵۴

اجاره داده میشود

اجاره یا واگذاری
کافه‌رستوران ماکسیم واقع در خیابان لاله‌زارنو برای واگذاری و یا اجاره آماده است همه روزه از ساعت ۵ بعداز ظهر بتلفن شماره ۷۷۲۴۵۹ مراجعه فرمائید .

خانه و آپارتمان در شمال
شهر موجود است تلفن ۶۸۵۰۳ ۱ـ۲۰ آ‌ـ۲۴۸۹

نزدیك سه راه ضرابخانه
منزل یك طبقه ویلائی ۴ اطاق با سرویس‌وحمام‌کامل وگاراژ ۴۵۰ تومان اجاره داده میشود ۷۷۰۱۸۶

در خیابان روزولت
آپارتمانی مجهز آماده اجاره۲۰۹۰۹

اجاره داده میشود
یکدستگاه آپارتمان سه اطاقی با تراس وتمام‌لوازم واقع‌در کوچه‌ساعی‌ـ خیابان آیزنهاور همه‌روزه بعداز ظهر ها باتلفن ۶۲۴۴۰۶ مذاکره فرمائید.

قابل توجه ادارات.شرکتها.
کلنیك های خصوصی
یکدستگاه ساختمان دوطبقه .طبقه زیردارای سالن غذاخوری اطاق وحمام وآشپزخانه و طبقه بالائی دارای هال ۶×۵ ودوسالن‌بزرك وسه‌اطاق وتراس وحمام و آشپزخانه وسایر لوازم و حیاط .کلیه ساختمان‌مجهزبه دستگاه شوفاژسانترال وباتلفن واقع درخیابان سمیه. نرسیده بچهارراه پهلوی جنب بیمارستان نجات‌یك‌جا باجاره داده میشود طالبین با تلفن۲۸۰۴۴ ـ مذاکره فرمایند .

اجاره می شود

برای اجاره‌منازلتان‌بخارجیان
باتلفن ۶۰۰۰۰ تماس بگیرید

اجاره منازل و آپارتمان
بخارجیان ، مبله و غیر مبله لطفا باتلفنهای۶۱۲۹۶۴ و ۴۹۷۱۳ تماس بگیرند

بنگاه های معاملات ملکی

زمینهای عباس آباد رانقدا
خریداریم‌خیابان‌پهلوی‌بالای‌پمپ‌بنزین بازرگانی جلالی‌تلفنهای ۶۳۶۴۱۱ ـ ۶۳۴۱۹۳

نارمك بازرگانی امینی ۷۹۰۰۹۰ معاملات ،مبل‌و خانه نقدواقساط

ساختمان

رفع گرفتگی لوله ساختمان
بادستگاه الکتریکی ۹۲۹۲۲

کارخانه نعلبندیان
مبتکر مدرنترین جدول‌ریزی. ویبراتوری و پرسی و لوله های بزرك ویبراتوری سیمانی باندازه های مختلف و بلوك های ساختمانی تحت نظر متخصصین ورزیده سفارشات‌در اسرع وقت .
نشانی خیابان زرین نعل کارخانه نعلبندیان تلفن۳۳۴۵۰
ضمنا کسانیکه مایل بخرید کارخانه مزبور میباشند بتلفن و یا آدرس فوق مراجعه نمایند ۱ـ۱۰ آ‌ـ۲۴۴۵

رفع گرفتگی هرنوع لوله ساختمان
بادستگاه مجهزتراکم هوابدون خرابی
سازمان ۴۰۸ تلفن ۷۵۶۴۰۸

فرش ماشینی متر مربع
فقط ۴۵ تومان
زیباترین پوشش کف در دنیا فرش ماشینی است تلفن ۹۲۶۱۳ قلی‌نیا

رفع گرفتگی هرنوع لوله‌ساختمانی
بادستگاه تراکم هوا تلفن ۷۸۷۲۷

مژده بصاحبان ساختمانها
نوع‌جدید اسفالت پلاستیك آمریکائی وانگلیسی بهر رنك برای جلوگیری از نفوذ رطوبت بامها و شیروانی و استخر خود بموسسه بزرك اسفالت پلاستیك تلفن۹۵۲۹۸۱مراجعه‌فرمایند

رفع گرفتگی لوله ساختمان
در۲۰ دقیقه سازمان تراکم تلفن ۸۸۱۶۸۱

قبوض اصلاحات ارضی

قبوض اصلاحات ارضی
موجود است نیلچی تلفن ۹۶۹۰

قبوض‌اصلاحات‌ارضی‌بیواسطه‌خریداریم پاکپور سرای امید ۲۲۷۲۹

معاملات پول

پول‌شرطی نیازمندیم ۶۲۸۰۹۰
۱ـ۲۶ آ‌ـ۲۴۱۸

پول بیواسطه موجود پاکپور ۲۲۷۲۹
۱ـ۲۰ آ‌ـ۲۳۶۹

معاملات تلفن

بورس تلفن البرز ۳۹۳۲۰
۱ـ۲۶ آ‌ـ۲۴۷۴

وام و هرنوع معاملات‌تلفن ۴۴۳۲۲

تلفن شمارا نقدا میخریم وماهی ۱۵۰ تومان‌بخودتان میفروشیم۵۱۹۶۱ ۲۵۱ آ‌ـ۲۵۱۳

بصاحبان تلفن وام میدهد۶۰۰۲۵ ۱ـ۲۶ آ‌ـ۲۵۱۶

وام درمقابل تلفن‌شما ۵۵۴۹۶ ۱ـ۱۵ آ‌ـ۲۵۱۷

آموزشگاههای فنی وحرفه‌ای

مجموعه هنر تالیف
منتخب صبا
کتابی است شامل مطالبی بسیار آموزنده ، درفن خیاطی وکاردستی‌و ریزه‌کارهای این فن نه‌تنها راهنمای مدیران آموزشگاه هاوکسانی است که خود رابرای شرکت در امتحان بزرگسالان و گرفتن‌امتیاز نامه حاضر میکنند. بلکه مورد استفاده اشخاص غیروارد بامور خیاطی نیز میباشد با مطالعه و پیروی‌از دستورات این‌کتاب میتوان خانم شیك‌پوش و برازنده‌ای باشید ـ مرکز پخش . مزین‌الدوله کاشی ۴۴ آه‌زشگاه خیاطی منتخب‌ـ صبا‌ـانتشارات‌امیرکبیر ـابن‌سینا ـ جاویدان علمی ـخیابان رفاهی مد ـ لوکس و فرشته .
۱ـ۱۳ آ‌ـ۲۵۱۲

مجانی ـ مجانی ـمجانی
پس از شرکت وموفقیت در کلاس های برق ، رادیو ، تلویزیون ورادیو ترانزیستوری این انجمن‌علاوه براخذ گواهینامه و استخدام فوری یکدست افزار کار مجانی دریافت خواهید داشت .
کار ودانش تلفن ۴۹۴۹۴

کانون فرهنگی‌فروزنده‌اربابی
برای دوره جدید ثبت نام مینماید کلاسهای خیاطی وآرایش در دوره های ۳ماهه و ۶ماهه و یکساله با حداقل قیمت‌انگلیسی ـماشین‌نویسی‌ـ حسابداری و دفترداری دوبل و تقویت دروس و آشپزی و گلسازی وگل ـ دوزی ژاله نرسیده به آب‌سردارتلفن ۳۲۰۴۷ ۱ـ۵ آ‌ـ۲۵۱۰

کلاس آلمانی وانگلیسی
شهریه ترم‌سه‌ماهه فشرده ۶ساعت درهفته (از مقدماتی تاعالی)
فقط ۹۰۰ ریال
کلاسها از پانزدهم آذر ماه تحت نظر فارغ‌التحصیلان اروپا و بانوان خارجی باروش مخصوص سمعی و بصری شروع میشود .
کانون فرهنگی بهروزنو
اول خیابان شاه‌آباد ساختمان ده طبقه تلفن های ۳۵۹۹۳ و۵۸۱۵۴۸ ۱ـ۲ آ‌ـ۲۵۲۱

تدریس خصوصی

انگلیسی‌ساعتی پنجاه‌ریال۷۷۱۱۵۲ ۱ـ۱۵ آ‌ـ۱۹۶۴۳

انگلیسی . آلمانی. فرانسه
توسط بانوی انگلیسی ۴۲۰۸۶

ریاضیات . فیزیك .شیمی
زبان‌ـکنتراتی ساعتی آموزشگاه‌منزل توسط ناصری دبیر تلفن ۷۵۳۸۹ آ‌ـ۲۱۱۵۱

آلمانی ـ ایطالیائی‌ـانگلیسی
مخصوص خانمها توسط بانوی ایطالیائی دوراه یوسف آباد خیابان الهیه پلاك ۴۱ آپارتمان شماره ۳ ۱ـ۲ آ‌ـ۲۱۲۹۷

زبان آلمانی را تحت نظر
خانم‌آلمانی و آقای فارغ‌التحصیل آلمان بطور کنتراتی باسهلترین‌شرایط بیاموزند تلفن ۳۵۹۹۳و ۵۸۱۵۴۸ ۱ـ۲ آ‌ـ۲۵۰۸

یگانه تعمیرگاه مجاز
تلویزیون، رادیو
ضبط‌صوت وگرامافون
ساخته
فیلیپس ـ زیمنس
سیبیرا و مدیاتور
تعمیرگاه‌شرکت سهامی‌فیلیپس ایران
خیابان شاهرضا ـ ساختمان فیلیپس
تلفن: ۶۱۲۲۸۱-۸۵

بهترین نوع چاپ روی‌حلبی
فلزات و پلاستیك بدون دریافت بهای کلیشه تلفن ۳۹۴۳۳ آ‌ـ۲۱۳۶۱

راهنمای پزشکی اطلاعات

درمان‌کامل سوزاك‌تازه‌وکهنه
بیماری‌های آمیزشی سستی وناتوانی مردان خیابان صفی علیشاه
دکتر یحیی صدری

دکتر محمد رضا مسدد
دارای گواهینامه ازبروك‌مدیکال امریکا
درمان قطعی بیماریهای مقاربتی مجاری ادرار ـزنان ـ تلفن۳۳۶۰۲ خیابان سعدی شمالی ـ روبروی پمپ‌بنزین پذیرائی عصر ها

دکتر حسین رستگار
اعصاب ـ روانی
ترك‌تریاك ومشتقات‌آن‌بامتد بهداشتی آدرس ـ خیابان لاله‌زار روبروی‌سینما کریستال تلفن ۳۰۲۷۳۰

دکتر آسایش
پزشك بیماریهای آمیزشی ومجاری ادرار خیابان منوچهری ارباب‌جمشید شماره ۱۱ تلفن۳۹۲۹۲ پذیرائی‌عصرها

دکتر ناصر صادقی
بیماریهای پوست و امیزشی ازپاریس خیابان زمرد شماره ۲۶ تلفن ۴۴۶۰۹

دکتر فرنوش تلفن ۴۸۵۵۵
داخلی ،مقاربتی«سفلیس وسوزاك» گواهینامه از دانشگاه پاریس پذیرائی صبح و عصر امیریه اول منیریه

دکتر معانی
امراض مقاربتی ـ مجاری ادرار ـ معالجه قطعی سوزاك تازه و کهنه ـ ورم‌پروستات و سستی و ناتوانی‌ضیق مجرا خیابان‌فردوسی‌مقابل بانك‌ملی‌مرکز

دکتر محمدعلی صدیقی
سوزاك وسفلیس ـ داخلی‌ـ ترك الکل‌ـ تریاك وهروئین شاه فروردین پلی کلینیك رازی صبح‌وعصر۴۹۵۲۶

ترك تریاك هروئین
دکتر اسلامدوست خیابان حشمت ـ الدوله چهار راه گلشن تلفن۶۱۳۰۶۷

ترك‌تریاك و هروئین
دکتر صفائی با ۲۵ سال سابقه و متدجدید بستری و سرپائی ، سعدی کوچه‌جنوبی‌بانك بیمه‌تلفن ۳۰۴۱۵۳

درمان قطعی‌سوزاك‌تازه و کهنه و تقویت قوای تناسلی
دکتر عباس جناب‌راده دارای گواهی‌ـ نامه ازدانشکده طب‌فرانسه ـخیابان منوچهری مقابل کوچه ژاندارك اول کوچه مهر پذیرائی صبح و عصر ها

دکتر عنایت‌اله حافظی
دیپلمه امریکا جراحی ، بیماری‌های زنان . مامائی‌و نازائی نشانی ـانتهای خیابان شاه سه‌راه رودکی

ترك تریاك دکتر رحمانی
متخصص امراض اعصاب و روح از دانشگاه لندن خیابان پهلوی بالاتراز چهارراه امیر اکرم تلفن ۴۵۱۱۴

دکتر مرتضی شریفی
متخصص بیماریهای قلب و عروق وروماتیسم قلبی و مفصلی - خیابان جامی چهار راه حاج شیخ هادی - پذیرائی عصر ها

دکتر عباس نیك‌نژاد
متخصص از دانشگاه پاریس بیماری های معده ، روده ، کبد ،لوزالمعده درمان بواسیر بدون عمل ، فیستول فیسور ، متدمونر خیابان گرگان خیابان گرامی پذیرائی ۶تا۷بعدازظهر

دکتر در طب پولوسا
متخصص بیماری های مقاربتی (سوزاك تازه و کهنه سفیلیس)امراض مجاری ادرار و تناسلی ـ خیابان فردوسی شمالی کوچه صادق پذیرائی ۹تا۱۲ و ۵تا۸ تلفن ۴۶۵۸۹

درمان قطعی سوزاك
خیابان شاهپور جنب سینما جهان نرسیده به سه‌راه بوذرجمهری ـ دکتر جلال بهی‌زاد .

بیماریهای معده ـکبدـ روده
بواسیر بدون‌عمل جراحی‌دکتر رفیعی متخصص از دانشگاه پاریس خیابان جامی اول کوچه پاریس تلفن۴۸۱۸۹

دکتر دانشگر
امراض مقاربتی وجلدی و سوزاك تازه و کهنه ورم پروستات‌ضیق‌مجراء سستی و بواسیر امراض‌زنانه‌ونازائی خیابان سپه مقابل پستخانه۳۰۲۴۱۶

فلج اعصاب.سکته.فشارخون
قند با روش جدید هموپاتیك
علاج قطعی و مدارك موجود دکتر حسن نهر وهندشاه‌آباد مقابل‌سینماحافظ

دندانپزشکان

دکتر محمد شباهنك
بدیرائی ۴ تا ۹ بعدار ظهر تلفن۵۳۶۶۹ شهناز چهارراه‌شمس

دکتر دریاباری‌دندان پزشك
جاده‌قدیم شمیران مقابل وزارت بهداری تلفن ۷۵۵۵۹۰ بدیرائی عصرها از۴ تا۸ بعدازظهر صبحها باوقت قبلی

برنامه سینماها....

● **گنج‌قارون ـ فردین ـفروزان ـآرمان ـظهوری**
اونیورسال (۶۶۹۵۳) ۳۰ر۱۰ـ۴۵ر۱۲ـ۳ـ۱۵ر۵ـ۳۰ر۷ ـ ۴۵ر۹
میامی (۷۴۳۲۹)۱۰ـ۱۲ـ۱۵ر۲ـ۳۰ر۴ـ۴۵ر۶ـ۹ **ایران** (۳۶۳۵۴) ۱۰ـ۱۵ر۱۲ـ۳۰ر۲ـ۴۵ر۴ـ۷ـ۱۵ر۹ **سیلوانا** (۳۳۷۷۷) ۱۰ ـ۱۲ ۳۰ر۲ـ۳۰ر۴ـ۳۰ر۶ـ۳۰ر۸ **آستارا** (۸۴۰۲۲)۳۰ر۱۰ـ۲ ـ ۴ ـ۶ـ ۱۵ر۸

● **تام جونز ـ رنگی‌ـ آلبرت فینی‌ـ سوزانایورك**
مولن‌روز (۷۲۹۲۹) **دیانا** (۴۷۳۶۵) ۱۱ ـ۳ر۳۰ ـ ۵ر۳۰ ـ۷ر۳۰ ـ ۹ر۳۰ **مهتاب** (۴۷۷۷۷) **حافظ** (۳۴۰۷۴) ۳۰ر۱۰ ـ۳ـ ۵ـ۷ـ۹ **کریستال** (۳۷۶۷۵) ۳۰ر۹ ـ۳۰ر۱۱ـ ۳۰ر۲ـ ۳۰ر۴ ـ ۳۰ر۶ ـ۳۰ر۸ **اسکار** (۹۵۰۸۹۸) ۱۰ـ ۳۰ر۲ ـ۳۰ر۴ ـ۳۰ر۶ـ ۳۰ر۸ **برلیان** (۳۳۵۳۵) ۱۰ـ ۱۲ـ۲ـ ۴ـ۶ ـ۸ **زهره** (۳۰۴۸۰۸) ۳۰ر۹ ـ۳۰ر۱۱ـ ۲ـ۴ـ۶ـ۸

● **بچه‌گربه‌ای باشلاق ـ آن مارگرت ـ جان فورسیت**
رادیوسیتی (۴۳۳۲۰) ۱۵ر۳ـ۱۵ر۵ـ۱۵ر۷ـ۱۵ر۹**مازستیك** (۶۸۴۶۱) ۱۱ـ۳ ۵ـ۷ـ۹ **ب.ب** (۶۹۶۴۱) ۳۰ر۱۰ـ۲ ـ۴ـ۶ـ۸ ـ ۱۰ **ایفل** (۴۵۳۷۷) ۱۰ ۱۲ ـ ۲ ـ ۴ـ۶ـ۸ـ۱۰

● **پهلوان پهلوانان‌ـ سینماسکوپ ـ رنگی‌ـ دان واویس**
رویال (۴۹۷۸۵) **آسیا** (۴۲۹۰۹) ۱۱ـ۳ـ۵ـ۷ ـ۹ر۱۵ **رکس** (۳۵۲۹۳) ۳۰ر۱۰ـ۳۰ر۲ـ۳۰ر۴ ـ۳۰ر۶ ـ۳۰ر۸ **همای** (۶۴۶۶۹) ۳۰ر۱۰ـ۳۰ر۲ـ ۳۰ر۴ـ۳۰ر۶ـ۳۰ر۸

● **دروازه ـ رنگی‌ـ محصول شوروی‌ـ تکنی کالر**
سهیلا (۳۶۴۲۴) ۳۰ر۱۰ـ ۳۰ر۲ـ ۳۰ر۴ـ ۳۰ر۶ـ ۳۰ر۸

● **غنچه‌کشمیرـ رنگی‌ـ شمی کاپورـ شرمیلاتاگور**
کیهان (۹۱۳۱۰) ۱۰ـ۱۲ـ۲ـ ۴ـ۶ـ ۳۰ر۸

● **مری‌پاپینزـ رنگی‌ـ جولی‌اندروزـ دیك وان دایك**
آتلانتیك (۶۲۷۱۷۱) ۱۱ ـ ۳۰ر۲ ـ ۳۰ر۴ ـ ۷ ـ ۳۰ر۹ ـ **پلازا** (۴۴۲۵۵) ۱۱ ـ ۴۵ر۲ ـ ۵ ـ ۱۵ر۷ ـ ۴۵ر۹ **ادئون** (۳۸۱۱۸) ۳۰ر۱۰ ـ۲ ـ ۱۵ر۴ ـ ۳۰ر۶ ـ ۹

● **ماموریت چارلزواین‌ـ رنگی‌ـ تام‌آدامزـ کارل استپانك**
امپایر (۶۲۳۹۴۲) ۱۵ر۱۱ ـ ۳۰ر۳ـ ۳۰ر۵ـ ۳۰ر۷ ـ۴۵ر۹**سانترال** (۴۴۶۸۶) **نیاگارا** (۶۵۳۰۷)۱۱ ـ۳ـ ۵ـ ۷ـ ۱۵ر۹ **متروپل** (۳۹۴۱۰) ۱۵ر۱۰ـ ۳۰ر۲ـ ۳۰ر۴ـ ۳۰ر۶ ـ ۳۰ر۸ **تاج** (۳۳۰۶۴) ۴۵ر۱۰ـ ۲ـ ۴ـ ۶ـ ۸ـ ۱۰

● **وسوسه شیطانـ ژرارد فیلیپـ میشل سیمون**
سعدی (۳۶۴۶۸) ۳۰ر۱۰ـ۳۰ر۱۲ـ۳۰ر۲ـ۳۰ر۴ـ۳۰ر۶ـ۳۰ر۸

● **دعوت بیك تیراندازی ـ یول برینر**
مونت کارلو (۷۹۷۴۱) ۳۰ر۱۰ـ۳۰ر۲ـ۳۰ر۴ـ۳۰ر۶ـ۳۰ر۸

● **سه‌تا نخالهـ سپهرنیاـ متوسلانیـ گرشا**
نادر (۳۹۰۹۵) ۹ ـ ۱۱ ـ ۱ ـ ۳ ـ ۵ ـ ۷ ـ ۹ **دنیا** (۳۳۸۱۲) ۳۰ر۱۰ ـ ۳۰ر۱۲ ـ ۳۰ر۲ ـ ۳۰ر۴ ـ ۳۰ر۶ ـ ۳۰ر۸ **مراد** (۷۳۳۸۲) ۱۰ ـ ۳۰ر۱۲ ـ ۳۰ر۲ ـ ۳۰ر۴ ـ ۳۰ر۶ ـ ۳۰ر۸ **جهان** (۶۰۳۵۰) ۱ ـ ۳ ـ ۵ ـ ۷ ـ ۹ **رامسر** (۵۲۰۶۰) ۱ ـ ۳ ـ ۵ ـ ۷ ـ ۹ **ماندانا** (۷۹۹۸۲) ۳۰ر۱۰ ـ ۳۰ر۲ ـ ۳۰ر۴ ـ ۳۰ر۶ ـ ۳۰ر۸ **فلور** (۲۸۰۹۶) ۱۰ ـ ۱۲ ـ ۲ ـ ۴ ـ ۶ ـ ۸

● **سه‌تابزن بهادرـسپهرنیا ـمتوسلانی ـ گرشا**
فردوسی (۳۵۷۸۴) **فیروزه ـ المپیا** (۶۵۷۹۸)**پرسپولیس**(۵۸۱۰۸۳) ۹ـ۱۱ـ۱ـ۳ـ۵ـ۷ـ۹**فری**(۹۵۳۳۳۶)**ستاره**(۵۸۷۲۱)**ژاله**(۳۰۴۱۲۰) **ونوس** (۳۵۱۱۵)۱۰ـ۱۲ـ۲ـ۴ـ۶ـ۸ر۳۰ **آریا** (۳۹۸۸۴) ۳۰ر۹ ـ ۳۰ر۱۱ـ۳۰ر۱ـ۳۰ر

۶ خروار یونجه و عف سوخت

خبرنگارما در هیوکرج گزارش میدهد ، چندروز پیش افراد خانواده نیازعلی‌ساسانی‌نژاد ساکن دهکده شلمزار از توابع هیو مقداری کاه بر پشت‌بام منزل‌خود آتش‌زدند وپس‌از آنکه شعله های آتش فرونشست آنرا بداخل کرسی اطاق خود منتقل ساختند. ولی چون قسمتی ازآتش هنوزروی پشت‌بام باقی بود براثروزش‌باد آتش به‌یونجه وعلفی که جهت علوفه‌زمستانی احشام جمع‌آوری شده بود سرایت کرد. دراین هنگام اهالی و پیشاهنگان سررسیدند وبا فعالیت زیاد شعله های آتش راخاموش ساختند . دراین‌حریق شش خروار یونجه وعلف سوخت و خسارت‌زیادی به‌نیازعلی واردگردید.

هیئت مشورتی روزنامه اطلاعات در رشت تشکیل شد

آقای رفیع طبسی — خانم اکبر — آقای آستانه‌ای — خانم سرتیپ‌پور — آقای عمرانی — آقای حافظی — آقای پور صالح — آقای بیانی — آقای دکتر سندی — آقای رفیع — آقای مهندس شایگانی

باشرکت ۱۱نفر از افراد صالح و خوشنام و علاقمند باموراجتماعی‌رشت، هیئت مشورتی روزنامه اطلاعات در رشت تشکیل گردید و کار خود راآغاز کرد

طبق گزارش خبرنگار ما در رشت مورد اعتماد اهالی رشت در سالن‌اداره سرپرستی نمایندگان اطلاعات‌درگیلان تشکیل یافت آقای کاوه پیرامون‌هدف در جلسه‌ای که بدعوت آقای کاوه سرپرست نمایندگان اطلاعات درگیلان باحضور گروهی از اشخاص بصیر و موسسه اطلاعات از تشکیل هیئتهای مشورتی درشهرستانهابتفصیل‌صحبت کردو سپس خانم شرافت اکبر ،خانم مهری سرتیپ پور و آقایان مهدی آستانه‌ای ، حسن عمرانی ، موسی حافظی ، محمد علی بیانی ، محمودپور صالح ، مهندس شایگانی ، دکتر هوشنگ سندی ، محمد رفیع طبسی و مرتضی رفیع بعنوان اعضای هیئت مشورتی روزنامه اطلاعات در رشت تعیین گردیدند .

آنگاه اولین جلسه هیئت مشورتی تشکیل شدو خانم شرافت اکبربسمت رئیس هیئت انتخاب گردید . این جلسه پس از مذاکراتی‌پیرامون‌مسائل فرهنگی خاتمه یافت .

نمایندگان اطلاعات در خدمت مردم

مردم شهرستانها بوسیلهٔ نمایندگان اطلاعات خواسته‌های خود را شرح میدهند

درخواست آموزگاران حکمی کاشان

جمعی از آموزگاران‌حکمی کاشان بدفتر نمایندگی اطلاعات مراجعه‌کردند و اظهار داشتند :

دربدو استخدام قراربود وزارت آموزش و پرورش مارا بعنوان‌آموزگار پیمانی استخدام کندولی وقتیکه ابلاغ‌بدست مارسید معلوم شدبجای‌پیمانی، حکمی شده‌ایم وباید سیصدتومان حقوق‌بگیریم . درعوض بما قول‌دادندکه ظرف‌سه‌سال باگذراندن کلاسهای کارآموزی از حکمی برسمی تبدیل‌خواهیم شد وهرسال حقوق ماپنجاه‌تومان افزایش مییابد تادرسال چهارم دارای پانصد تومان حقوق بشویم اما اکنون‌که سال دوم استخدام ماميباشدهنوز سبت به‌تشکیل کلاس‌کارآموزی وافزایش حقوق خبری‌نیست .

از مقامات مسئول تقاضا داریم درمورد تشکیل‌کلاس کارآموزی و افزایش حقوق ما اقدام مقتضی بعمل آورند .

تقاضای ساکنین قراء تابعه تفت

عده‌ای ازساکنین روستاهای چم‌وزین‌آباد تفت ضمن مراجعه بدفتر نمایندگی اطلاعات گفتند :

ما اهالی چم‌وزین‌آباد تفت‌از لحاظ‌آب آشامیدنی در مضیقه شدیدی بسر میبریم . سال گذشته ازطریق انجمن‌عمران ده مبلغ بیست‌هزار ریال بابت صدی‌دو عمران سالهای۴۳و ۴۴ جمع‌آوری گردید وسی هزار ریال هم ماکمك‌کردیم وبادریافت پنجاه هزارریال کمك‌آقای دکتراسفندیار یگانگی نماینده زرتشتیان در مجلس شورایملی ، صد هزار ریال جمع‌آوری وبه‌بانك سپرده‌شد تاباکمك اداره عمران صرف‌لوله‌کشی آب قراء چم وزین آبادگردد. اکنون از مقامات مسئول میخواهیم باپولی‌که جمع‌آوری نمودیم و کمك اداره عمران نسبت‌بلوله‌کشی آب‌روستاهای ماهرچه زودتر اقدام گرددتابدین‌وسیله قدم موثری درراه تامین سلامت و بهداشت ساکنین ایندو روستا برداشته شود .

قابله نبودوزائومرد

ملایر هنوز فاقد قابله تحصیلکرده‌است

«درملایر قابله تحصیلکرده وجود ندارد واهالی ازمقامات مسئول تقاضا دارند نسبت باعزام قابله باین شهرستان هرچه‌زودتر اقدام‌شود» .

این، خلاصه خبری‌بود که‌چندی‌پیش‌دراین صفحه درج گردید. اینك خبرنگارما در ملایر مینویسد :

نبودن قابله دراین شهر سرانجام حادثه‌دردناکی پدیدآورد و خانواده‌ای را داغدار ساخت .. چند روز پیش همسر حامله‌آقای مهندس حسن مقری سرپرست اداره استاندارد ملایر دچار دردزایمان گردید وچون دسترسی بقابله‌تحصیل‌کرده نداشت براثر خونریزی زیاد درگذشت . بانو مقری همسر آقای مهندس حسن‌مقری زن‌جوانی بودو مرگ‌وی موجب‌تاثر اهالی شد، جادارد برای جلوگیری از تکرار اینگونه وقایع تاسف‌انگیز درمورد اعزام قابله‌تحصیل‌کرده ،ملایر سریعا اقدام گردد .

بدستور مدیر عامل جمعیت‌شیروخورشید سرخ‌ایران

بودجه‌شیروخورشید بروجرددوبرابرشد

برای تکمیل ساختمان‌شیروخورشید نیزمبلغی‌اعتبارتامین گردید

یك میلیون ریال به بودجه‌سالانه جمعیت‌شیرو خورشید سرخ بروجرد افزوده شد ، یك میلیون و هفتصد هزار ریال جهت تکمیل ساختمان جمعیت تامین گردید و قرار شدزمینی برای ایجاد خانه شیرو خورشید بروجرد تهیه شود .

خبرنگار ما در بروجرد مینویسد: چند روز پیش‌آقای دکتر خطیبی‌مدیر عامل جمعیت شیرو خورشید سرخ ایران بهمراهی آقایان فخر طباطبائی نماینده بروجرد در مجلس شورای‌ملی و مهندس معینی زند و مهندش حیاتی نمایندگان مجلس شورایملی وارد بروجرد شدو مورد استقبال‌قرارگرفت. آقای دکتر خطیبی و همراهان باتفاق آقای فرهت فرماندار از درمانگاه‌شیرو خورشید بازدید کردو هنگام ورود بدرمانگاه یکی از روحانیون خوش‌آمد گفت و برای سلامت‌شاهنشاه آریامهر دعاکرد . مدیرعامل شیرو خورشید سرخ سپس ساختمان جمعیت شیرو خورشید سرخ را مورد بازدید قرار داد و ۱۷۰ هزار تومان جهت تکمیل آن تامین اعتبار نمود و صد هزار تومان ببودجه سالانه شیرو خورشید بروجرد افزود . وی همچنین دستور دادکه ساختمانی جهت‌سکونت‌پزشکان جمعیت ایجاد گردد و برای ایجاد خانه جوانان قطعه زمینی در نظر گرفته شود آقای دکتر خطیبی آنگاه بروجرد را بسوی همدان ترك گفت.

هنگام ورود آقای دکتر خطیبی و همراهان بدرمانگاه‌شیرو خورشید بروجرد یکی از روحانیون خوش‌آمد گفت و برای سلامت شاهنشاه آریامهر دعاکرد .

بازگشت باتجربه‌ای تلخ!

دخترك‌فراری بوسیه زنی معتاد بدزدی و ننك‌کشانده‌شد ..

دخترك ۱۱ ساله‌ای که از خانه‌اش گریخته بود در دام هولناکی افتادو باتجربه‌ای تلخ‌ودردناك‌بخانه‌بازگشت.

خبرنگار مادر مشهد گزارش می ـ دهد در حدود پانزده روز پیش‌شخصی بنام امیر بکلانتری ٦ مشهد مراجعه کردو اظهار داشت که دوشیزه شهناز دختر ۱۱ ساله‌اش‌از خانه‌خارج‌گردیده وکوشش او برای یافتن دخترش بی ثمر مانده است . مامورین کلانتری و آگاهی به‌تعقیب شهناز‌پرداختند وپس از چندروز یکی از بستگان امیر ، شهناز رادر کوچه‌ای باتفاق یك زن دید و ماجرا رابه پدرش اطلاع‌داد . امیر بلافاصله بکوچه مزبور رفت و پس از مشاهده دختر خود و زن بیگانه جریان راباطلاع کلانتری‌رساند. شهناز و زن بیگانه بکلانتری جلب گردیدند و در تحقیقاتی که بعمل آمد معلوم شدزن‌که سکینه داودی نام دارد معتاد بمواد افیونی است وبرای تامین مخارج‌خود و شوهرش شهناز را وادار بدزدی میکرد . شهناز در حالیکه بشدت‌میگریست اظهار داشت روزیکه از خانه‌اش خارج گردیده سکینه برسر راهش قرار گرفته و او را تهدید کرد، که‌اگربخانه‌خودبرگردد باتهام دزدی دستگیر و باپدرش روانه زندان میشود !

بانو سکینه داودی

پرونده‌ای در اینمورد تشکیل و بشعبه اول بازپرسی ارجاع گردیدو آقای رمضانی‌بازپرس شعبه‌اول‌دادسرا آنرا مورد رسیدگی قرار داد . شهناز در بازپرسی رازمخوفی رافاش‌ساخت. وی گفت‌که سکینه در برابر دریافت مبلغی جزئی ، او را در اختیار پسر صاحبخانه خود میگذاشته است .. جریان پرونده بااین اعتراف و پس‌از تائید پزشك قانونی صورت دیگری بخود گرفت و سکینه به بازپرسی آورده شد . وی ابتداء منکر قضیه شدولی در تحقیقات بعدی باعتیاد خود، واداشتن شهناز بدزدی و اینکه اورا دراختیار محمود پسر صاحبخانه خود میگذاشته است اعتراف کرد ...

محمود نیز دستگیر گردید و او و سکینه روانه زندان شدند تا بکیفر اعمال‌ننگین خویش برسند وشهناز که تلخترین تجربه زندگی را یافرار از خانه اش اندوخته بود شرمگین وسرافکنده بخانه‌اش بازگشت .

دانشجویان‌دانشکده کشاورزی کرج درآبادان

از پالایشگاه و تاسیسات شرکت نفت بازدید کردند

پریروز ٤٤نفر از دانشجویان دانشکده کشاورزی کرج باتفاق سرپرستان خود بمنظوردیداری‌ازتاسیسات نفت وارد آبادان شدند .

بنابگزارش خبرنگار ما درآبادان دانشجویان‌مزبور از پالایشگاه و تاسیسات شرکت ملی نفت‌دیدن کردند و درروابط عمومی شرکت‌نفت فیلمی درباره فعالیت‌های صنعت نفت راتماشا نمودند .

عکس‌بالا دانشجویان دانشکده کشاورزی کرج رادر برابر اداره روابط عمومی شرکت نفت‌نشان‌میدهد.

جشن‌مجله‌دختران‌وپسران‌دربروجرد

بروجرد بخاطر خوانندگان مجله سالن دبیرستان پهلوی‌این‌شهرستان برپاگردید که بااستقبال پرشور دانش آموزان مواجه شد .

بنابگزارش خبرنگارما دربروجرد این جشن طی دوشب‌برگزار گردید.

درشب اول خوانندگان مجله اطلاعات دختران و پسران حضور داشتند و پس از نواختن سلام شاهنشاهی آقای مجیدشهرام‌نماینده اطلاعات دربروجرد درباره هدف از برگزاری جشن مطالبی بیان‌داشت. آنگاه چند برنامه هنری و یك نمایشنامه بوسیله هنرمندان اجراء شد که مورد تحسین حضار قرار گرفت. شب دوم آقای‌فرهت‌فرماندار، روسای ادارات دولتی ، مسئولین آموزشگاهها و گروهی از اولیای دانش‌آموزان حضور داشتند وبرنامه های متنوعی برای آنان‌اجراء گردید. درهردوشب شماره‌های بلیط جشن قرعه‌کشی شدوجوایزی به‌برندگان تعلق گرفت شب دوم جوایز جشن بوسیله آقای فرهت توزیع گردید ومشارالیه از این اقدام نمایندگی اطلاعات تجلیل کرد . عکس بالا جمعی ازخوانندگان مجله دختران و پسران را در شب اول جشن نشان میدهد .

قربانی تصادف

پریروز اتومبیل‌شمارهٔ ٦٩٢٣برانندگی سیدصادق میرمعصومی که باسرعت‌از جادهٔ میمه‌ـاصفهان‌میگذشت بااتومبیل فولکس‌واگن شمارهٔ۱٦۹۲ تصادف‌کرد.

دراین حادثه یکی از سرنشینان اتومبیل فولکس واگن که زن ٦۰ ساله‌ای بنام گوهرکرکی بود در دم کشته شد .

انتخاب شدند

چند روز پیش بدعوت آقای بازوکی رئیس دبیرستان امیر کبیر گرمسار جمعی از اولیای دانش ـ آموزان جهت انتخاب اعضای‌انجمن همکاری خانه و مدرسه د رسالن دبیرستان حضور یافتند . در این جلسه پس ازسخنرانی آقای‌بازوکی رای گرفته‌شدوآقایان حسین‌اسدی حسین احمدی ، ابراهیم صادقی، اکبرسیف اللهی ، حسن قره‌گزلو، عباس شفاهی و حبیب‌الله طاهری بسمت اعضای انجمن انتخاب گردیدند .

کشف تریاك

پریروز مامورین کلانتری ۲ رستم‌آباد بسرپرستی آقای ستوان یکم‌کشتگر افسر تجسس ضمن بازرسی مغازه لبنیاتی واقع در خیابان جمارانی‌مقدار ۹۰۵ گرم تریاك کشف کردند .صاحب مغازه بنام عباس سیمی و عیسی سریری شاگرد مغازه دستگیر و بکلانتری جلب شدند و پس‌ازتشکیل پرونده تحویل مقامات قضائی‌گردیدند

برای تامین کامل آب آشامیدنی

شهرداری‌شهرری ۴۰ میلیون‌ریال‌پرداخت

برای توسعه وتکمیل لوله‌کشی آ ب‌شهردی واستفاده مردم از آب آشامیدنی تصفیه‌شده ، مبلغ‌سی‌و هفت میلیون و پانصد هزار ریال ازطرف شهرداری این شهرستان بسازمان آب تهران پرداخت گردید .

طبق گزارش خبرنگارما در شهرری شهرداری در مورد نصب شیرهای فشاری در محلاتی که‌فاقد آب لوله‌کشی هستند نیز دومیلیون وپانصد هزار ریال پرداخت کردوبااجرای طرحهای مربوط بتوسعه‌لوله‌کشی ونصب شیرهای فشاری در محلات مختلف شهرری کلیه اهالی این شهرستان ازآب‌آشامیدنی تصفیه شده بهره‌مند خواهندشد . این اقدام شهرداری موجب خشنودی مردم شده است .

درقم آموزشگاه‌عالی بهیاری تاسیس میشود

کادرفنی موسسات درمانی ووسائل‌مورد نیاز تکمیل گردید

آقای دکتر شکرائی رئیس و مدیرعامل انجمن بهداری قم که برای انجام امور اداری بتهران رفته بود بقم باز گشت .

خبرنگار مادر قم می نویسد : آقای دکتر شکرائی در این مسافرت موفق شد ۲۳ صندوق دارو برای بیمارستان کامکار دریافت دارد و مقدار قابل‌توجهی وسایل جراحی عمومی و چشم پزشکی بگیرد . بااقدامات آقای دکتر شکرائی چهار کارمند فنی (پزشك . متخصص .آزمایشگاه ناظمه فنی و پرستار)به تعداد کارمندان فنی‌بهداری افزوده شد و یکدستگاه جیپ جهت بهداری و مقداری سیمان و لوله برای گرمابه های روستاها از مهندسی بهداشت دریافت گردید .

ضمنا باافتتاح درمانگاه های ساخته شده بوسیله مقامات وزارت بهداری و تاسیس آموزشگاه عالی بهیاری در قم موافقت شد .

بانوئی رئیس انجمن ده شد

با اخذ رای از بین روستائیان دهکده قزلجه بهار از توابع همدان ، بانوئی بسمت رئیس انجمن ده‌انتخاب شد .

بانو معصومه

طبق گزارش خبرنگار ما در همدان این دهکده که در مرحله اول قانون اصلاحات ارضی مشمول این قانون بود وتقسیم شده انجمن‌ده داشت ولی این انجمن فاقد رئیس بود . چندروز پیش آقای اصغر آبائی سرپرست اداره عمران بهارازدهکده مزبوربازدید کردو باحضور وی برای انتخاب‌رئیس انجمن ده اخذ رای بعمل آمد . در نتیجه بانو معصومه بسمت رئیس انجمن انتخاب گردید .

سرما در رضائیه

هوای رضائیه و قراء اطراف از عصر پریروز ابری شده است و احتمال بارندگی وریزش برف میرود . در کوههای نوار مرزی ایران و ترکیه برف سنگینی باریده واین امر موجب سرمای شدید هوای این شهرستان گردیده است .

مدیر کل ثبت در کاشان

از اداره ثبت این شهرستان بازدیدکرد

طبق گزارش خبرنگار مادرکاشان چندروز پیش آقای سلحشور مدیرکل ثبت‌باتفاق همراهان واردکاشان شدو بطور ناشناس در اداره ثبت این شهرستان حضور یافت . وی مدتی با مراجعین گفتگو کرد و در باره نحوه‌کارکارمندان ثبت ، ازآنان سئوالاتی نمود.

آقای سلحشور سپس‌از قسمت‌های مختلف ثبت‌بازدید کردو در اجتماع کارمندان این اداره پیرامون وظایف آنان مطالبی بیان داشت . لحظه‌ای بعد سردفتران بااطلاع‌از ورود مدیرکل ثبت دراین اداره حضور یافتند و آقای سلحشور ضمن ایراد بیاناتی ازآنان خواست که‌بخاطر ریشه‌کن ساختن بیسوادی در محاضر خود کلاسهائی تشکیل دهند . آقای سلحشور بعداز ظهر همانروز عازم همدان گردید.

در جلسه شورای‌همکاری‌مردم‌باشهرداری

مشکلات آب وبرق شمیران بررسی شد

بنابگزارش خبرنگار مادر شمیران چندروز پیش جلسه شورای همکاری مردم باشهرداری شمیران درسالن شهرداری تشکیل‌یافت .

دراین جلسه که‌آقایان مهندس ظهیری معاون وزارت آب‌و برق،مهندس دیلمقانی مدیرکل سازمان آب‌تهران ، حاذقی نماینده مجلس شورای ملی و لسانی شهردار شمیران حضور داشتند مشکلات مربوط به‌آب وبرق‌تهران مطرح‌گردید وآقایان مهندس ظهیری ومهندس دیلمقانی درباره اقداماتی‌که درجهت رفع‌نقائص موجود وتامین کامل‌آب وبرق‌انجام‌شده ومیشود توضیحاتی دادند . درعکس بالا گوشه‌ای ازاین جلسه دیده میشود .

برنامه تلویزیون ایران
فرستندهٔ آبادان
سه‌شنبه ـ ۱٦ر۹ر٤٤
ساعت ٦ ـ موسیقی باتصویر
ساعت ٦ر۳۰ ـ سلام شاهنشاهی و اعلام برنامه
ساعت ٦ر۳۲ ـ جکی کوپر
ساعت ۷ـ اخبار
ساعت ۷ر۱۵ ـ هنك‌کنك
ساعت ۸ـ موسیقی ملی
ساعت ۸ر۳۰ ـ راهنمای پزشکی
ساعت ۹ـ فیلم سینمائی
ساعت ۱۰ر۳۰ ـ اخبار

اولین دیدار انسانهای خاکی در فضا

• پس ازملاقات انسان درفضابر نامه بشر

فرود آمدن درکره ماه خواهدبود

عبور از پنج قاره

طولانی‌ترین سفر فضائی بشر آغاز شد که ضمن آن آزمایشهای علمی زیادی انجام خواهد گرفت . تامعلوم شود در سفرهای فضائی طولانی آینده وزمانیکه فضانوردان باید در سکوهای فضائی مدت زیادی زندگی وکار کنند چه عواملی بر آنها و محیطی که در آن زندگی میکنندائر خواهد داشت و اثرات عوامل مزبور برآنها چه خواهد بود.

علاوه‌بر این اقدام بزرك یکی از مهمترین اقدامات فضائی دیگر نیز انجام خواهد گرفت و آن پرتاب سفینه جمینی ـ٦ از همان سکوی پرتاب بفاصله ده روز پس از پرتاب اول خواهد بود سرنشینان این سفینه فضانوردان والترشیرا وتاماس‌استافورد خواهند بود ووظیفه آنها انجام دادن ملاقات فضائی‌باسفینه جمینی‌ـ٧خواهد بود.

جمینی‌ـ٦ به مداری‌بیضی شکل‌که تقریبا ٨٠کیلومتر پائین‌تر از مدار جمینی ـ٧ است پرتاب خواهد شد و چون مدارش کوتاهتر است سرعتش بیشتر خواهد بود و«شیرا»و«استافورد» خواهند توانست باچند مانور دقیق سفینه خودرا به‌جمینی‌ـ٧ نزدیك‌کرده وعمل مهم ملاقات‌فضائی‌را انجام دهند

ملاقات فضائی قرار است همان‌روز پرتاب جمینی‌ـ٦ انجام گیرد ولی اگر در آن روز امکان نداشت چون‌مدت پرواز جمینی ـ ٧ چهارده روز معین شده فرصتی خواهد بود در روزهای بعد این عمل انجام‌گیرد . جمینی ـ٦ بلافاصله پس از انجام دادن ماموریت ملاقات فضائی خود به زمین مراجعت خواهد کرد و جمینی ـ٧ به‌گردش دور زمین ادامه خواهد داد تا ١٤ روز کامل شود وآنگاه مراجعت‌خواهد کرد.

هردو سفینه در اقیانوس‌اطلس‌فرود خواهند آمد ودر محل فرود آمدن کشتیها و هواپیماها مترصد خواهند بود که سرنشینان و سفینه‌ها را از آب بیرون آورند. ضمنا ایستگاههای ردگیری فضائی درنقاط مختلف‌جهان درتمام مدت حرکت سفائن رارد‌گیری خواهند کرد و دانشمندان فضائی امریکا درایستگاه مرکزی در امریکا در تمام‌مدت باسفاین نامبرده درتماس خواهند بود.

آزمایش پزشکی

فضانوردان طی این ماموریت ١٤ روزه علاوه برعمل ملاقات باید ٢٠ ازمایش‌پزشکی وعلمی‌نیز انجام‌دهند. درست ٢٠دقیقه بعداز پرواز نخستین آزمایش شروع شد .

«پل‌هانی» سخنگوی پروژه جمینی گفت که‌فشار اکسیژن مایع دستگاه برق سفینه‌تقریبا ٢٠دقیقه بعدازپرواز روبکاهش رفت ولی فضانوردان با باز کردن پیچ مربوطه فشار رابمیزان‌عادی برگرداندند اکسیژن مایع یکی از موادشیمیایی است که دستگاه برق سفینه رابکار میاندازدو درمسافرتهای طولانی فضائی ازاین اکسیژن استفاده میشود .

ماموریت جیمنی ـ٧ در درجه اول یك‌ماموریت پزشکی است و بیشتر ازمایشاتیکه طی‌این ماموریت‌بوسیله سرنشینان آن‌صورت میگیرد جنبه پزشکی داردتاثیرات‌و عکس‌العملهای مسافرتهای طولانی فضائی درساختمان بدنی فضانوردان معلوم شود .

منظور از این آزمایشات پزشکی آماده کردن‌فضانوردان‌برای مسافرتهای طولانی وحتی طولانی‌تر ازمسافرت به کره ماه میباشد .

دکتر چارلزبری پزشك مخصوص پروژه جمینی گفت‌که این آزمایشات اثرات و تغییراتی را که درقلب‌وخون وسلول وسایر اجزاءبدن فضانوردان بوجود میاید نشان خواهد داد .البته این اثرات تصور نمیرود بفضانوردان صدمه وارد سازند ولی نتیجه‌ایکه‌از این آزمایشات حاصل میشود آن‌است که چگونگی و طرق‌مقاومت انسان‌در حالت بیوزنی بدست خواهد آمد .

جمینی ـ ٦قرار است باسرنشینان خود یعنی فضانوردان والترشیرا و تاماس استافورد درتاریخ٢٢ آذرماه جاری بدنبال جمینی ـ ٧ ماموریت فضائی خودرا آغاز کند . ماموریت نخست این سفینه آن‌است که برای نخستین‌بار در تاریخ سفاین فضائی عمل ملاقات درفضارا انجام دهد یعنی آنقدربه جمینی ـ٧ نزدیك شود که سرنشینان هردو سفینه بخوبی‌بتوانند یکدیگر را به‌بینند .

فرانك نورمن

جیمزلاول

والتر شیرا

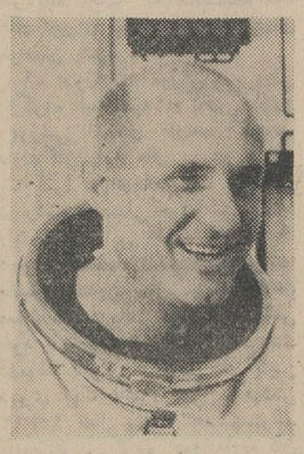

تاماس استافورد

این چهارتن میخواهندبزرگترین آزمایش‌فضائی‌راانجام‌دهند

نوشته: جیمزلاول (کمك‌خلبان سفینه جمینی٧که اینك‌بدور زمین‌درپروازاست)

موشك‌روزهای بزرگی درپیش دارد

هنگامیکه اسمان تاری‌در رمان‌جنك جهانی دوم به‌پرتاب‌موشك «و-٢»اقدام کرد من جوانی ١٦ ساله‌بودم وتصمیم گرفته بودم خلبان نیروی دریائی‌شوم. اخباریکه در باره پرتاب موشکهای جدید بگوشم میرسیدمرا بشدت‌تحت تاثیر قرارمیداد بخصوص که‌میشنیدم این موشکها باسرعتی غیرقابل تصور تاارتفاعی بالا میروند که هرگزسابقه نداشت .

پس از شنیدن این اخبارمن ویکی دیگر از دوستانم تصمیم‌گرفتیم برای خود موشکی بسازیم . لوازم اولیه‌را تهیه کردیم و مقداری باروت نیز از آزمایشگاه دبیرستان گرفتیم و پس از زحمات زیاد موشك خودراساختیم آنگاه‌پس ازگذاشتن ماسك‌مخصوص بصورت وپوشیدن دستکشهای لازم موشك را به‌نزدیك ترین میدان‌بردیم وآنرا آتش کردیم . تقریبا نیمی از قسمت پائین آن منفجر گردید ولی قسمت‌سرآن تا ارتفاع ٢٤ متر بالا رفت و ما خوشحال به خانه‌های خود برگشتیم در حالیکه کار خودرا توام باموفقیت میدانستیم .ولی‌امروزوقتی در باره آن فکر میکنم ضمن وحشت خنده‌ام‌میگیردچونکه ممکن‌بودخودمان هم متلاشی شویم .

وقتی‌در دانشکده نیروی دریائی خدمت میکردم خوب بیاد دارم روزی در ورقه امتحانی راجع به‌موشك نوشتم موشك روزهای بزرگی‌را درپیش‌دارد.

مدتها گذشت و من‌به‌مطالعات خود ادامه دادم . با اعلام طرح مرکوری فکر کردم که بالاخره آن روز بزرك برای من فرا رسیده است وبهمین جهت برای شرکت دراین طرح‌فضائی داوطلب شدم . ولی متاسفانه شرایط مزاجی من موجب عدم موفقیتم در آزمایشهای لازم گردید.

این شکست مرا درکارخود مصرتر کرد بطوریکه آنقدر ایستادگی کردم تاسرانجام درآزمایشهای بعدی‌بعنوان یك فضانورد پذیرفته شدم.

امروز که یك فضانورد هستم تنها چیز مایوس کننده برایم این است که میخواهم در مورد فن فضانوردی همه چیز را بدانم و این کار امکان پذیر نیست. البته ضمن آماده شدن برای پروازهای فضائی خیلی چیزها بما آموخته میشود ـازمکانیك نجومی ووسایل تحرك موشك گرفته تازمین شناسی ماه ـ ولی هروقت درکوچکی از دانش را در این زمینه بازمیکنیم سیل خروشانی بسوی ما جاری‌میشود. دانستن همه چیز در زمینه علوم‌فضائی واقعا غیر ممکن است.

رشته اختصاصی من درامور فضائی سیستم اکتشاف وفرود آمدن است ولی موضوع فرود آمدن روی کره‌ماه بیش از هر چیز نظر مرا جلب کرده است. من در این راه مطالعات‌وسیعی دارم ولی هنوز نقاط تاریك برای ما فراوان است. مثلا هنوز در باره‌سطح کره‌ماه اطلاعات لازم راندارایم .

بعقیده بعضی دانشمندان سطح کره‌ماه ممکن است یك طبقه عظیم گردوخاك باشد. در این صورت‌سفینه فضائی پس از فرود آمدن ممکن‌است در طبقه‌ای از خاك فرورود و نظر باینکه تلسکوپهای ما نمیتوانند از دور زمین چگونگی سطح کره ماه‌را بمانشان دهند این نکات تا موقعی‌که قدم برروی سطح‌ماه نگذاشته‌ایم‌برای ماتاریك خواهد ماند.

نوشته : فرانك نورمن(فرمانده جمینی٧که اینك بدورزمین در پروازاست)

یك‌روزنامه‌فروش فضانوردشد

وقتی میاندیشم که چهارده سال‌پیش بواسطه حادثه‌ای از جرگه‌هوانوردان خارج شده ودیگر امیدپروازنداشتم‌تا چه‌رسد به‌سفر به‌کره‌ماه بسیارمتعجب میشوم .

این حادثه وقتی بوقوع پیوست که درحال تمرین یك‌پرواز شیرجه در پایگاه هوائی «نلیس» درنوادا بودم . شیرجه رابایك «جت‌اف ـ ٨٠»شروع کرده بودم که‌ناگهان دردشدیدی‌در گوش‌چپ خود احساس نمودم .وقتی که‌بزمین نشستم دریافتم که پرده گوشم پاره شده است .

پس‌از این حادثه چون تشخیص دادند که‌دیگر نمیتوانم با هواپیمای جت‌پرواز کنم مرا برای ماموریت جدیدی به‌فیلیپین فرستادند . دراینجا پزشك نیروی هوائی گوش مرامعاینه کردوگفت که‌حتی آسانسورهم‌نمیتوانم سوارشوم تاچه‌رسد به‌هواپیما و پس‌از آن‌یکلی اززمره هوانوردان خارج شدم.

هنوز بخاطر می‌آورم که درآن هنگام چگونه‌نومیدو غمگین شدم‌زیرا ازکودکی عشق‌به هوانوردی داشتم‌و در زادگاه خود «تاکسن» از ایالت آریزونا این عشق‌را باساختن هواپیما های اسباب بازی اقناع میکردم.چون بزرگتر شدم به‌فراگرفتن، فن خلبانی پرداختم و بااشتغال به‌کارهای مختلف ازقبیل روزنامه فروشی و فروش تمشك هزینه کارآموزی خودرا تامین میکردم . امابا کمال‌تاسف میدیدم که باید از آرزوی خود دست بکشم‌وبیك کارپشت‌میزی قانع باشم .

برای اینکه خود را بمیدان عمل بکشانم داوطلب شدم که بعنوان یك افسر ارتش یا بازرس مالی نیروی هوائی درجنك کره به‌آن کشوربروم اما هردو تقاضایم ردشد .

سرانجام پس‌ازاصرارزیاد به‌پزشك نیروی هوائی اورا راضی کردم که مرابرای معالجه با پرتونگاری به مانیل بفرستد . دراینجا یك گوشم پس‌از چندجلسه پرتونگاری بهترشد.

یکروز افسر فرمانده خودرا راضی کردم که مرا بایك هواپیمای‌مشقی ت-٣٣پرواز دهند. این اولین هواپیما سواری من پس‌از یکسال بودودراثنای آن‌من احساس هیچگونه ناراحتی در گوش خود نکردم .

ازآن زمان تاکنون من مرتباپرواز کرده‌ام و بهمین‌جهت معتقد شده‌ام‌که صبرو استقامت انسانرا به مقصود میرساند .

حال که‌درسلك فضانوردان‌درآمده‌ام مسئولیت مخصوصم کارکردن با سازندگان موشکهای بزرك میباشد .

نخستین پرواز بدون لباس بفضا

مقامات فضائی امریکا اعلام داشتند که فرانك نورمن و جیمزلاول فضا-نوردان امریکائی طی سفر فضائی ١٤ روزه خود اغلب اوقاتشان را در اطاقك مخصوص و نسبتا راحت سفینه در حالیکه لباسهای فضائی را از تن بدر آورده‌اند خواهند گذراند .

فضانوردان جمینی ـ٧ مدت سه روز با لباس در سفینه بسر میبرند و چنانچه اطمینان حاصل شد که درجه فشارهوای اطاقك مساعد است لباس فضائی ـ کلاه خود مخصوص ودستکشهای خودرااز تن‌بدرخواهند آورد و بدین نحو مدت ١٠ روز آینده را با راحتی بیشتر در فضا بسربرده و سپس روز چهاردهم‌لباس های فضائی را دوباره پوشیده و بزمین مراجعت خواهند کرد .

فضانوردان دراین مدت زیرپوش گرم بلندی به تن خواهند داشت و اگر هوای داخل اتاقك سردشد لباس های گرم دیگر در اختیار خواهند داشت .

فضانوردان امریکائی در سفرهای قبلی بارها کلاه خود و دستکشهای خود را بدر آورده بودند لکن هیچوقت لباس فضائی خود را کاملا از تن خارج نساخته بودند .

نورمن ولاول فضانوردان‌امریکائی لباسهای فضائی‌سبك‌وزن بتن‌خواهند کرد تا در موقع لزوم بتوانند آنها راآسان از تن در آورده و درکلاه خود خود جای دهند .

در آوردن لباس فضائی موجب خواهد شد که فضانوردان با راحتی کار کرده ـ بهتر خوابیده وزمینه رابرای‌روزی که‌قراراست دانشمندان امریکائی در یك آزمایشگاه فضائی در مدار زمین با لباس راحت و معمولی‌پژوهشهائی انجام‌دهند هموار سازند .

افسانه شجاعان

نوشته : احمد احرار

٥٧

درآنحال که‌کاروان صلح از دروازه میگذشت ، سردار بالیان ماجرای شگفت‌آور ملاقات و آشنائی خودرا بامیرانشاه برای‌کشیشان ونمایندگان اهالی شهر حکایت میکرد و میگفت :

ـبیت‌المقدس موجودیت خودرا مدیون میرانشاه است ....همان زندانی ریشو که تا این لحظه آخرمن حتی‌فرصت نکرده بودم هویت اورا سئوال کنم ... واکنونهم نمیدانم بچه‌سبب همینکه او توافق خودرا باپیشنهادات صلاح‌الدین اعلام کرد. من بی‌اختیار برآن صحه نهادم.... زیرا بتصور من او فرشته‌ای‌بود که‌مسیح‌مقدس درلباس یك زندانی مامور نجات بیت‌المقدس ازویرانی و قتل‌عام ساخته‌بود ...

به‌پیشنهاد او بودکه من باصلاح‌الدین‌ملاقات کردم‌واو بمن‌آموخته بودکه درین ملاقات چه‌بگویم وچگونه رفتار کنم ... وحالا میفهمم چرا وقتی من از کشتار زندانیان سخن میگفتم صلاح‌الدین رنك‌برنك‌میشد وزانوانش سست شده‌بود ... ای مردان نیك‌سیرت وای پدران‌روحانی! اینرانیزبه کرامات خداوندگار ما عیسی مسیح اضافه کنید، زیرا درست موقعی که‌من ازهمه‌سو مایوس بودم ودر کلیسا زانو زدم واز مریم مقدس وعیسی مسیح برای نجات شهر ومردم شهر مدد خواستم، زندانیان نزد من آمد و باتردید مرا دعوت کرد که بملاقات یك‌زندانی مسلمان بروم ... ومن از فرط نومیدی این پیشنهاد را پذیرفتم !

***

صلاح‌الدین با نخستین نظر ، برادر خود میرانشاه را میان هیاتی از کشیشان و نمایندگان فرقه های مختلف صلیبی که در معیت فقیه‌عیسی باردوگاه وی آمده بودند شناخت و بی اختیار بسوی او رفت و دوبرادر یکدیگر را در آغوش کشیدند .

وقتی نمایندگان بیت‌المقدس برای انعقاد معاهده صلح درخرگاه سلطان صلاح‌الدین حاضر شدند ، سلطان برادر خود میرانشاه را کنار دستش نشاند و آهسته گفت :

ـ باین سوال من جواب بده ! آیا این تو بودی که بالیان را واداشتی یکه و تنها بملاقات من بیاید و ماجرای گردن زدن زندانیان مسلمان را مطرح کند ؟

میرانشاه پاسخ داد :

ـبسیار خوب . مشروط باینکه قبلا بیك سوال من جواب داده شود . آیا روا بود لکه ننگی که با قتل عام مردم مسلمان هنگام فتح بیت‌المقدس بر دامان مسیحیت باقی مانده است یکباره زدوده شود و همان ننك برای ابد دامان مسلمین را لکه‌دار سازد ؟

صلاح‌الدین سر تکان داد :

ـنه !

میرانشاه گفت :

ـ پس جواب منهم اینست : آری !

صلاح‌الدین سربزیرانداخت و با کلماتی شمرده گفت :

ـمیرانشاه ! من بتو مدیونم ، همانطور که بیت المقدس مدیون تواست . تو مرا از تعصب کورکورانه ، ازچنگال دیوبیدادگرخودخواهی وانتقامجوئی رهانیدی . تو مرا وادار ساختی در بیت‌المقدس آنطور عمل کنم که آئین من و مذهب من و خصال من حکم میکند ، درست در زمانی که پرده‌ای از جهالت وخودپرستی‌وکینه توزی بر عواطف و عقل‌وادراك من غالب آمده بود ... من از تو متشکرم !

پس از آن، مضمون قرارداد متارکه و صلحنامه‌ای که میان نیروی فاتح و مسیحیان ساکن بیت‌المقدس تدوین شده بود ازطرف‌صلاح‌الدین ونمایندگان مجاز شهر بامضاء رسید و صلح را آوای دلنواز شیپورها به مسلمین و مسیحیان اعلام داشت .

ساعتی بعد ، پل معلق برروی خندق قرار گرفت ودروازه بیت‌المقدس بروی صلاح‌الدین و سپاهیان او گشوده شد ، در حالیکه اهل شهر دچار دواحساس متضاد بودند : احساس شکست واحساس سپاس از کرامت سلطان مسلمان !

شرایط‌شرکت‌درمزایده شماره ٣٫٤٤ فروش‌وسایل‌مخابراتی فرسوده اداره مخابرات ارتش

اداره مخابرات ارتش ٢٥ قلم وسایل‌مخابراتی فرسوده موجود در انبار آماده‌گاه مخابرات‌دو کوهه (واقع در دزفول) را طبق‌فهرست یا شرایط‌مشروحه زیر از طریق مزایده بفروش میرساند

١ـپیشنهاد دهندگان بایستی ٥٪ از مبلغ پیشنهادی را اسناد خزانه ضمیمه پیشنهاد خود نمایند .

٢ـپیشنهادات بایستی در پاکت لاك و مهر شده محتوی (قیمت پیشنهادی . برك شرایط‌مزایده دریافتی از اداره مخابرات ارتش که بامضاء پیشنهاد دهنده رسیده باشد . اسناد خزانه . رسید دریافتی از اداره بازرسی کل) که جمله مربوط بمزایده شماره ٣٫٤٤ روی آن قید شده باشد تا آخر وقت اداری روز ٧ر١٠ر٤٤ بدفتر توزیع اداره مخابرات ارتش و یك نسخه رونوشت قیمت پیشنهادی راباداره بازرسی کل ستاد بزرك ارتشتاران) واقع‌در خیابان شمیران. سه راه قصر(تسلیم و رسید دریافتی را ضمیمه پیشنهاد خود نماید .

٣ـپاکت پیشنهاد دهندگان در ساعت نه صبح روز ٨ر١٠ر٤٤ در کمیسیون مزایده باز و قرائت خواهد گردید (حضورپیشنهاد دهندگان‌در کمیسیون مزایده آزاد است)

٤ـپیشنهاد دهندگان بایستی برای کلیه وسایل مندرجه در فهرست پیوست یکجا اقدام به تسلیم پیشنهاد نمایند .

٥ـنتیجه کمیسیون مزایده حد اکثر پس از یك هفته ببرنده مزایده ابلاغ‌خواهد شد .

٦ـ چنانچه برنده مزایده در مدت یك‌هفته از تاریخ ابلاغ کتبی مبلغ پیشنهادی خودرا به‌حساب ١٢٦٥٠ دارائی نیروهای مسلح شاهنشاهی دربانك سپه واریز ننماید سپرده وی بنفع ارتش ضبط و برابر آئین نامه معاملات دولتی به برنده دوم مزایده ابلاغ‌خواهد گردید .

٧ـسپرده برنده دوم تاپرداخت مبلغ‌پیشنهادی برنده اول مسترد نخواهد گردید .

٨ـچنانچه برنده مزایده حد اکثر تا ٢٠ روز پس از ابلاغ کتبی برای حمل کلیه اقلام‌مورد مزایده و تخلیه انبار آماده‌گاه مخابرات دو کوهه اقدام ننماید وسایل باقی مانده بنفع ارتش ضبط و خریدار دراین مورد حقی نخواهد داشت .

٩ـهزینه درج آگهی مزایده در جراید و مالیات و عوارض متعلقه بعهده برنده مزایده می باشد .

١٠ـبه پیشنهادات مشروط و مبهم و فاقد سپرده و پیشنهاداتیکه بعداز موعد مقرر برسدترتیب اثر داده نخواهد شد .

١١ـاداره مخابرات ارتش در رد یا قبول یك‌یا کلیه پیشنهادات مختار است .

١٢ـیك برك فهرست اقلام موردمزایده‌ضمیمه می باشد .

اداره مخابرات ارتش شاهنشاهی

فهرست ٢٥ قلم وسایل فرسوده مخابراتی موردمزایده شماره ٣٫٤٤ اداره مخابرات ارتش

ردیف	شرح ومشخصه	فدرال	تعداد
١ـجعبه‌وسایل‌بیسیم- اس‌سی ار٥١٠		٥٨٢٠ـ١٧٠ـ٥١٦٧	٤دستگاه
٢ـوسیله نصب ٣٦-	AN-VRC 3-5-N	٥٨٢٠ـ٣٥٥ـ٨٤٢١	١دستگاه
٣ـوسیله نصب بیسیم اس‌سی‌ار ٥٠٨		٥٨٢٠ـ٣٢٤ـ٨٧٣٨	٤ جعبه
٤ـوسیله نصب بیسیم اس‌سی‌ار ٥٠٦		٥٨٢٠ـ٣٥٥ـ N M K	١ جعبه
٥ـوسیله‌نصب بی سیم اس‌سی ار ٥٠٦		٥٨٢٠ـ١٩٢ـ٧١٣٧	٦ جعبه
٦ـوسیله نصب بیسیم اس سی‌ار ٥٠٦		٥٨٢٠ـ١٩٦ـ١٧٣٤	٤جعبه
٧ـ چرخ‌سیمکشی ار.ال ٣٥			یکدستگاه
٨ـصندوق خالی سی‌ان ٢٠٣		١٨١٥ـ٤٠٧ـ٧٤٥٢	٨دستگاه
٩ـبیسیم اس‌سی‌ار ٦١٠		٥٨٢٠ـ٣٥٥ـ٨٣٠٦	٦٣ دستگاه
١٠ـوسیله نصب بی سیم اس‌سی‌ار ٦١٠		٥٨٢٠ـ١٩٢ـ٧١٠٣	٥ جعبه
١١ـوسیله نصب بی سیم اس‌سی‌ار ٦١٠		٥٨٢٠ـ٣٥٥ـ٨٣٠٦	٦٣ جعبه
١٢ـوسیله نصب بی سیم اس‌سی‌ار ٥٠٦		٥٨٨٢٠ـ٣٥٥ـ٨١٥١	٢٢ جعبه
١٣ـوسیله نصب بی سیم اس سی ار ٥١٠		٥٨٢٠ـ٣٥٥ـ٨٢٢٩	١٣٥جعبه
١٤ـوسیله نصب بی سیم اس‌سی ار ٥١٠		٥٨٢٠ـ٣٥٥ـ٨٢١٩	٥٥جعبه
١٥ـفرمان دور		٥٨٢٠ـ١٧٠ـ٤٧٨٩	٥٠جعبه
١٦ـمنبع تغذیه ٤پی‌پی ١١٤		٥٨٢٠ـ٢٣٥ـ٠٩٨٦	٢٠٦ جعبه
١٧ـبیسیم اس‌سی ار ٥٢٨		٥٨٢٠ـ١٦٤ـ٨١١٣	١ جعبه
١٨ـبیسیم اس سی ار ٥٠٨		٥٨٣٠ـ٣٥٥ـ N M K	١جعبه
١٩ـانترفون ارسی ٩٩		٥٨٣٠ـ٢٢٤ـ٥٣٤٦	٨ جعبه
٢٠ـتلگراف تی .جی ٥		٥٨٠٥ـ٤٠٧٠ـ٢٦١٦	٤٨
٢١ـجعبه‌وسایل ام‌کا ٢		٦٨٥٠ـ٧٥ـ١٣١٠	٢
٢٢ـبیسیم اس‌سی ار ٥١٠		٥٨٢٠ـ١٧٠ـ٥١٦٧	٢١٦دستگاه
٢٣ـبیسیم اس‌سی ار ٦١٠		٥٨٢٠ـ١٩٢ـ٧١٠٣	٢٠٥دستگاه
٢٤ـبیسیم آ.ان.وی.ار. سی ـ٣		٥ ٨٢٠ـ٦٤٢ـ٧٥٧٢	٢ دستگاه
٢٥ـلامپ مختلف			٥١١٥عدد
آ ـ٣٢٥٥٨			

اداره مخابرات ارتش

شیمل

هنر برتر از گوهر آمد پدید!

بفرزندان خود هنرارزنده بیاموزید

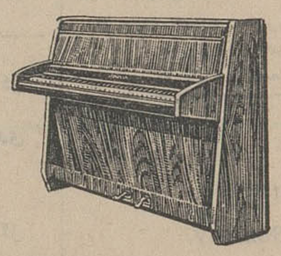

SCHIMMEL

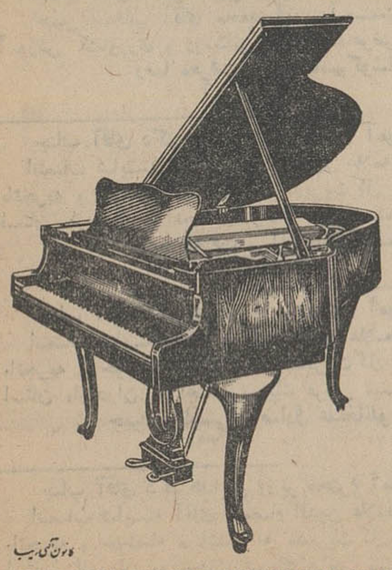

شیمل

بیش ازیکصد سال است که :

درخدمت هنرمندان جهان است

مدلهای مختلف پیانوهای شیمل بتازگی

وارد شده‌است

نماینده انحصاری :

فروشگاه پروانه : خیابان نادری -

مقابل کوچه نوبهار - شماره ٤٤٤ - تلفن : ٤٦٨٣٥

لئوکادیا

اثر ژان آنوی ـ بکارگردانی حمید سمندریان درانجمن ایران‌وفرانسه

ما بمدت چهارده شب شاهد بروی صحنه آمدن یکی از نمایشنامه‌های «ژان‌آنوی»هستیم که اینك در زمره نمایشنامه ـ نویسان‌معروف جهانست‌وآثارش در فصول تئاتر همه کشور های جهان بروی صحنه میآید و علاقمندان فراوان دارد .

از«ژان آنوی» نمایشنامه‌های «قاقم» ، «مسافر بی توشه» ، «وحشی» ، «لئوکادیا» ، «راندووی سان لیش» معروفند و در حقیقت باید کار های «ژان آنوی» را بدو دسته‌تقسیم کرد . کار های تیره و تاریك آثار رنگین و درخشان و«لئو- کادیا» که اینك بوسیله گروه بازارگاد و بکارگردانی حمید سمندریان بروی صحنه آمده از سری نمایشنامه های «مفرح» و «روشن» اوست که پایان «خوشی» دارد .

«نمایشنامه» ، داستان عشق رویائی یك «شاهزاده» به زنی بنام «لئوکادیا» است که پس از چندروز عشقبازی ، لئوکادیا بطرز مسخره ای جانسپرده ، و حالا شاهزاده ، در سوك‌اونشسته وهمه اشیاء و آدمهائی که بتوانند خاطره لئوکادیا را در ذهن او زنده کنند در قصر خود جمع کرده است .

آنوقت«آماندا» زیبا وجذاب وارد معرکه میشود ...

... وعشق نقش اساسی خود را در این نمایشنامه بازی می کند ،

حمید سمندریان که بعلت تحصیلات عالیه خود در رشته تآتر و ذوق و شوق فراوان همه تلاش خود را برای ارائه آثار برجسته بتماشاچیان‌ایرانی بکاربسته‌این نمایشنامه رابنحوی درخشان کارگردانی کرده و بازی‌دو تن «شکوه نجم آبادی» و «محمد علی کشاورز» در دو نقش «آماندا» و «سرپیشخدمت کاباره» جلوه تازه ای به آن بخشیده است .

شکوه نجم آبادی و محمد علی کشاورز هر دو نقش خود را بخوبی احساس کرده و با روانی و سادگی و عاری از هرگونه «تکلیف تآتری» که گریبانگیر بسیاری ازهنرپیشگان ماست بازی را بجلو میبرند و بیشك این دو نفر ازهمین نمایشنامه آینده ای درخشانتر را برای خود پی ریزی می کنند .

پرویز پور حسینی در نقش شاهزاده آلبر خوب میگنجد و اگر جملاتش را تمام و کمال ادا کند ، و اندکی لحن‌آرامتر بگیرد بعقیده ما یکی دیگر از چهره های موفق لئوکادیاست

عباس یوسفیان در نقش «بارون هکتور» و سعید پور حسینی در نقش کافه‌چی دائم الخمر هر دو نقش خود رادرك کرده‌اند و پور صمیمی بخصوص بازی قابل تحسینی را در نقش کافه‌چی ارائه میکند .

محمد علی حفاظی در نقش شوفر تاکسی از نظر حرکات بسیار خوب جلو میرود اما گاهی لحنی که در خور یك شوفر تاکسی عصبانی و ناراحت است بخود نمیگیرد و در هر صورت بازی کوتاهی که ارائه میدهد استعداد او را برخ می کشد . بازی «لولاچی» درنقش پیشخدمت مخصوص دوشس بدل مینشیند و سایر بازیکنان نیز بهمین گونه بهدایت کارگردان خوب بجلو میروند .

در باره نقش خانم عصمت صفوی که بجای «دوشس»بازی میکند عقاید در همان تالار نمایش متفاوت است ، عصمت صفوی چهره‌قدیمی تآتر ایران که‌همیشه در قالب زنان ایرانی بهترین بازی را ارائه داده‌شاید بسبب‌همان شخصیتی که در ذهن تماشاگران ایجاد کرده نمیتواند لااقل پیش تماشاچی در جلد تازه موفق باشد اما در عمل تلاش جانانه‌ای برای نمایاندن نقش دوشس بکار میبرد .

ماامیدواریم از گروه پازارگاد کار های تازه تری در آینده نزدیك به بینیم .

ر . اعتمادی

نامه‌سر گشاده‌دبیران لیسانسیه

بحضورشاهنشاه آریامهر

ازطرف دبیران‌لیسانسیه نامه‌سر گشاده‌ای بحضور شاهنشاه آریا مهر فرستاده شده و درآن تقاضا گردیده است که نسبت‌بخواسته های دبیران لیسانسیه باینشرح‌بذل مرحمتی بشود .

۱ـ دروزارت آموزش و پرورش دوگروه لیسانسیه درکادر اداری‌و موزشی اشتغال دارند ـ گروهی دارندگان پایه های دبیری هستند که‌اکثرا دارای‌تحصیلات تخصصی در رشته تحصیلی خود نیز هستند (اینجانبان) این گروه بارتبه یك دبیری استخدام شده‌اند و هریك‌با داشتن چندین سال سابقه خدمت بعلت عدم دریافت ترفیع استحقاقی خود بنسبت سنوات خدمت درموعد قانونی در پایه های پایین دبیری (یك تاسه) حتی با داشتن ۱۷تا۲۰ سال سابقه خدمت‌متوقف مانده‌اند . گروه دوم دارندگان پایه های اداری لیسانس هستند که درکادر اداری یاآموزشی کار می‌ـ کنند . این گروه باپایه سه‌اداری استخدام شده‌اند و بموجب ماده۳۷ قانون متمم بودجه سال ۲۱ و رای دیوانعالی کشور اخیرا پایه های استحقاقی خودرا تارتبه شش که در حال حاضر حقوق آن معادل ۳ دبیری است متوالیا و یکجا دریافت کرده‌انددرنتیجه یك‌لیسانسیه‌اداری باپایه ۳اداری وارد خدمت میگردد ودرپایان چهارمین سال خدمت از پایه ۶اداری معادل ۳دبیری‌استفاده میکند (یعنی ٤ سال سابقه خدمت درپایه اداری برابر با۲۰ سال در پایه دبیری است) در حالیکه‌پایه های اداری ازنظر مدرك تحصیلی وازنظر نوع کار امتیازی برپایه‌های دبیری ندارند بلکه بعکس طبق قانون تعلیمات اجباری میبایست حقوق پایه های آموزشی به‌نسبت سه برابر اداری باشد لیکن‌درحال حاضر اگر سنوات خدمت‌رادرنظر بگیریم پایه دبیری فقط یك پنجم حقوق سنوات خدمت خود راطبق توضیح فوق دریافت میکند .

۲ـ لیسانسیه های دارای پایه اداری در کادر اداری علاوه بر دریافت پایه های استحقاقی خودتا رتبه ٦ کلیه سابقه خدمتشان اعم ازپیمانی و هرنوع خدمت جزءرسمی محسوب میشود و بموجب تبصره ۳٦ قانون بودجه سال ٤۳ بااحتساب سنوات خدمت بطور دقیق پایه‌خود رابفنی و یامهندسی‌تبدیل کرده‌اند یعنی‌یك‌لیسانسیه‌باپایه‌اداری‌و۲۰سال سابقه خدمت ازحقوق پایه ۸ـ۹فنی (۲۱۰۰۰ـ۱۹۸۰۰)برخوردارمیشود ویك‌لیسانسیه باپایه دبیری و۲۰ سال خدمت از ۳ دبیری (۱۰۸۰۰ ریال) اکنون استفاده میکند .

دارندگان پایه های اداری از مزایای دیگری مانند حق مقام‌ـ هزینه سفر ـ پاداش فوق‌العاده از مقطوع و اضافه کار نیز استفاده‌می کنند درحالیکه دبیران از هر نوع مزایا محرومند . این تبعیض و تفاوت از زمین تاآسمان بین دو لیسانسیه ازنظر دریافت‌حقوق‌سخت غیر عادلانه است . جدول مقایسه دقیق و گویائی در این زمینه تهیه وتقدیم مقامات ذیصلاح شده‌است که امید است با صدور اوامر مطاع ملوکانه مسئولان امر که‌افتخار اجرای منویات شاهنشاه‌آریامهررا عهده دار هستند مورد توجه قرار دهند و رفع تبعیض بعمل آیدوپایه های دبیری کمتر از ٦ نیز تارتبه ٦اعطا گردد و سنوات خدمت آنان مانند رتبه های اداری در اعطای ترفیع دقیقا منظور شود .

شها مهرتوکیش‌وآئین ماست
پرستیدن نام تو دین ماست

باتقدیم شایسته ترین‌احترامات نمایندگان دارندگان پایه دبیری

افتتاح باشگاه ورزشی شجاعت

باشگاه ورزشی شجاعت پس از تعمیرات اساسی باحضوررؤسای باشگاههای ورزش باستانی گشایش یافت واز طرف آقایان کنی‌دگر وثناگستر‌مدیر مسئول‌ورئیس‌باشگاه پذیرائی گرمی از مدعوین بعمل آمد .

انجمن‌خانه و مدرسه دبیرستان آزرم

طبق دعوت خانم پزشکی رئیس دبیرستان آزرم عده‌ای از اولیاء دانش‌آموزان درسالن دبیرستان برای انتخاب اعضای انجمن خانه ومدرسه حضور یافتند .

ابتدا آقای دکتر امامی اهری رئیس انجمن خانه و مدرسه گزارشی از اقدامات انجمن را باطلاع حضار رسانید .سپس اعضای هیئت رئیسه انجمن بشرح زیر انتخاب گردیدند .

آقای دکترامامی اهری رئیس ـ تیمسار شاه خلیلی‌وسجادیان نواب رئیس‌ـ آقایان دکتر گروسیان ـغفاری عضو شورای عالی‌ـ خانم‌سرفراز منشی ـسرکاربانو معتمدی و آقایان سناتور خلیلی سیداحمد صادقی ـدکتر باقری‌ـحسین فلسفی عضوـتیمسارسرلشگر دولو ـصمصام‌الدین علامه معتمد محل ـ آقای زمانیان ازدبیران عضوشورای‌مالی

قهرمانان‌دوم تاششم کشتی فرنگی نوجوانان

در شماره دیروز نفرات‌اول‌مسابقات کشتی فرنگی نوجوانان «جونیورها» باطلاع رسید دراین شماره بانفرات دوم تاششم آشناشوید .

در وزن اول محمد سراجیان ، کامبرجمالزاده ، هاشم بیانی ، جمشید قوامی‌نژاد و احمد صابری دروزن دوم ابوالفضل میر جعفری، خیراله صالحی ، مسعود یوسفی ، سعید سلسال و داود میرزائی .

در وزن سوم محمدرضا برفرد، قاسم کردبی،اسمعیل ولاتی،محسن میرمالك ، اسمعیل شجاع‌دوست و رضا آشتیانی ،

در وزن چهارم حسین‌شیرازی ، حب‌اله مصطفی‌زاده ، قدیر مهاجر علی‌اکبر توکل و اسمعیل امینی.

در وزن پنجم موچهر شریف‌بیگی یحیی سالمی ، حسن بشری ،عباس حاج‌جعفری و مصطفی زمانی .

در وزن ششم مرتضی خرمی ، احمدشاه حسینی .

در دومین بازدیداز نمایشگاه کالای ایران

شاهنشاه آریامهر از موفقیت و پیشرفت های کارخانه لاستیك سازی بی.اف.گودریچ ایران اظهار خرسندی‌فرموده وباعلاقه مخصوصی برنامه های آینده این‌واحدبزرك‌صنعتی را مورد توجه قرار دادند.

در دومین بازدیدی که‌شاهنشاه آریا مهر و علیاحضرت شهبانو از نمایشگاه کالای ایران نمودندغرفه شرکت سهامی بی.اف .گودریچ ایران مورد توجه اعلیحضرتین‌قرار گرفت‌وبادقت‌از قسمتهای مختلف آن بازدید بعمل آوردند .

شاهنشاه آریا مهر از کارهای انجام شده و همچنین برنامه های جدید این کارخانه‌سئوالاتی‌فرمودند که توضیحات لازم توسط آقای مهندس فرخ معاصر مدیر روابط عمومی بعرض رسید.

شاهنشاه آریامهر درباره ظرفیت کارخانه و برنامه های توسعه‌ای آن و تامین احتیاجات داخلی‌سوال نمودند وبعرض رسید که قدرت تولیدی این کارخانه د روضع‌فعلی که اخیرا یکی از برنامه های توسعه‌ای خود را تکمیل نموده‌است در حدود سیصد هزار حلقه‌لاستیك از انواع سواری ـوانت‌باری می باشد که نمونه های آنها از نظر مبارك اعلیحضرتین گذشت .

همچنین بعرض رسید که برنامه های توسعه‌ای این کارخانه‌همچنین ادامه داشته و امیدوار است که با تعقیب از برنامه دولت‌وهمکاری مسئولین محترم وزارت اقتصاد که همواره در اجرای نیات شاهنشاه آریا مهر در حمایت و توسعه صنایع داخلی از هیچ کوششی دریغ نداشته و جدیت زیادی می نماید . قسمت دیگری از آنرادرسال درسال آینده اجرا نماید.

شاهنشاه آریا مهر فرمودند که صنعت لاستیك سازی یکی ازمهم ترین صنایع مورد لزوم در ایران بودهواظهار علاقه نمودند که تمام احتیاجات داخلی در ایران تهیه بشود که دیگر احتیاجی به ورود لاستیك خارجی نباشد.

اعلیحضرتین در آن قسمت از غرفه‌که مربوط به مواد اولیه مورد مصرف صنعت لاستیك سازی بود توجه خصی مبذول داشته و در باره مقدار مصرف آنها در لاستیك سوالاتی نمودند که توضیحات‌دقیقی به هر کدام از آنها داده شد .

نمونه های لاستیك طبیعی‌ومصنوعی توجه مخصوص علیاحضرت شهبانو رابخود جلب کرده‌بودند .

شاهنشاه آریا مهر با اطلاع کامل ازبرنامه های این کارخانه از موفقیت و پیشرفت های آن اظهار خرسندی نموده و مدیران آنرا تشویق و آقای جان مکارتی مدیر عامل را مورد عنایت قرار دادند.

مجموعه نفیس

اینجانب برای اینکه اسامی خدمتگذاران صدیق و پاك دامن رانسبت‌به کشور برای ابد ابدی باشد بازحمات طاقت‌فرسا نام و سوابق تحصیلی و نوع خدمات‌هر یك را ضبط یك مجموعه مینمایم.

ابتدابرای زینت کتاب واشاره بخدمات و ابتکارات عالیه‌شاهنشاه آریامهر نام نامی معظم له را درسر لوحه مجموعه تنظیم نموده‌ام .

اینك از آقایان نخست‌وزیران گذشته وحال ـ روسای مجلس سناوشورا ـوزیران ـافسران‌ارشد مدیران‌جراید ـسفرای‌کبار ایران تقاضادارم شرح‌حال و رشته‌تحصیل وسوابق کار خود را برای‌اینجانب ارسال فرمایند زیرا همه و همه‌در رهگذراست فقط تاریخ است که برای ابد ابدی خواهد ماند .

بقول فلیپ سن‌لوئی نهم‌پادشاه باعظمت فرانسه در قرن ۱۲ کشوری که‌تاریخ ندارد آن کشور بمنزله مرده‌است.

لسان سپهر
آدرس: خیابان علائی

آگهی مزایده

شرکت سهامی کارخانجات ایران(صنایع شیمیائی و موادغذائی) حدود مقدار دویست‌تن خمیر روغن مخلوط باتنسیل و ذغال اکتیف ولرد روغن تحویل کانال کارخانه روغن‌کشی ورامین را از طریق مزایده بفروش میرساند

داوطلبان خرید میتوانند همه روزه در اوقات اداری برای‌دریافت برك‌شرایط‌و مشخصات بدفتراین‌صنایع مراجعه‌وپیشنهادخودراتاآخروقت اداری روز شنبه ٤ر۱۰ر٤٤ بدفتر شرکت تسلیم و رسید دریافت دارند. الف٦٤۱۲

صنایع شیمیائی و مواد غذائی

آ ـ ۳۲٦۱۲ ۱ـ۳

آگهی مناقصه خرید سم

انحصار دخانیات ایران خرید مقدار دویست کیلوگرم سم‌دی نیتروفنیل کروتنات صدی بیست و پنج مورد احتیاج خودرابمناقصه میگذارد داوطلبان باید قبلا برای دریافت برك مشخصات وشرایط باداره کارپردازی این‌موسسه مراجعه نمایند تاریخ قبول پیشنهاد تاآخروقت اداری روز ۲۵ر۱۰ر٤٤ خواهدبود و پیشنهاد های رسیده درساعت ۹ صبح روز ۲٦ر۱۰ر٤٤ در موسسه انحصار دخانیات‌ایران باز وقرائت خواهدشد ـشرکت درمناقصه مورد بحث بمنزله قبولی کلیه شرایط خواهدبود الف ٦٤۳۰

مدیر کل موسسه انحصار دخانیات ایران

آ ـ ۳۲٦۱٤ ۱ـ۲

INDIAN QUALITY PRODUCTS.

E.R.W. GALVANISED and BLACK STEEL PIPES
Manufactured by M/S Zenith Steel Pipes Ltd. Bombay.

لوله های استیل گالوانیزه وسیاه

بابوش استیل وبوش پلاستیکی بطول ٦ متر استاندارد باندازه های نیم اینچ تا ۳ اینچ ساخت کارخانه معظم زنیط استیل پایپس ـ بمبئی هندوستان خریداری نمائید

برای سفارش واطلاعات بیشتر به :

شرکت سهامی تاراهند تهران ـ بوذرجمهری ـ سرای صفاری

یا به تلفن ۲۵٤٤۹ مراجعه فرمائید .

ISSUED BY THE ENGINEERING EXPORT PROMOTION COUNCIL, CALCUTTA (INDIA).

تبریکات

جناب آقای دکتر علیمحمد خردپیر

متخصص بیماریهای سل و ریه از دانشگاههای ایران وانگلیس، عضو انجمن سلطنتی سل شناسان انگلستان بازگشت جنابعالی را به میهن عزیز صمیمانه تبریك میگوییم .

محمدحسین باباشاهی آشتیانی

آ ـ ۲۱۳۳۹

جناب آقای مهندس نجم‌آبادی

انتصاب شایسته آنجناب را بسمت مدیر عامل شرکت سهامی تلفن ایران تبریك عرض نموده موفقیت شمارا در راه خدمت به‌شاهنشاه‌آریامهر وکشورعزیز ایران‌از خداوندبزرك‌آرزومندیم

از طرف کارمندان تلفن‌کرج ـ رضا جوانشیر

آ ـ ۳۲۵۲٤

جناب آقای دکترهدایتی وزیر محترم آموزش و پرورش

حسن انتخاب آقای محمد آذرپیرا بسمت معاونت اداره کل آموزش کشاورزی و روستائی را تبریك عرض مینمائیم .

حسن خلود ـ مصطفی زرین‌نژاد ـ منوچهر ملك محمدی

آ ـ ۲۱۳۹۹

جناب آقای دکترهدایتی وزیر محترم آموزش و پرورش

حسن انتخاب آقای محمد آذرپیرا بسمت معاونت اداره کل آموزش کشاورزی و روستائی را تبریك عرض مینمائیم .

صادق علیخانلو ـ حمید طوسی ـ مهدی دبیرراجی

آ ـ ۲۱۳۹۷

جناب آقای دکترهدایتی وزیر محترم آموزش و پرورش

حسن انتخاب آقای محمد آذرپیرا بسمت معاونت اداره کل آموزش کشاورزی و روستائی را تبریك عرض مینمائیم .

رضا معرفت ـ ابوالقاسم کوشا ـ شکراله کاردر

آ ـ ۲۱۳۹۵

جناب آقای دکترهدایتی وزیر محترم آموزش و پرورش

انتصاب شایسته آقای صمصام الدین علامه راکه از فرهنگیان باتجربه و خوشنام میباشند به مدیریت کل آموزش و پرورش استان مازندران به‌آنجناب تبریك عرض مینمائیم .

رضا معرفت ـ ابوالقاسم کوشا ـ شکراله کاردر

آ ـ ۲۱۳۹۳

جناب آقای دکترهدایتی وزیر محترم آموزش و پرورش

انتصاب شایسته آقای صمصام الدین علامه راکه از فرهنگیان باتجربه و خوشنام میباشند به مدیریت کل آموزش و پرورش استان مازندران به‌آنجناب تبریك عرض مینمائیم .

حمیدی طوسی ـ صادق علیخانلو ـ مهدی دبیرراجی

آ ـ ۲۱۳۹۱

جناب آقای دکترهدایتی وزیر محترم آموزش و پرورش

انتصاب شایسته آقای صمصام الدین علامه راکه از فرهنگیان باتجربه و خوشنام میباشند به مدیریت کل آموزش و پرورش استان مازندران به‌آنجناب تبریك عرض مینمائیم .

حسین‌خلود ـ مصطفی زرین‌نژاد ـ محمدآذرپیرا ـ منوچهر ملك محمدی

آ ـ ۲۱۳۸۷

آخرین اخبار خارجه

هوشی مین به پکن رفت

پکن ـ ۶ دسامبر ـ خبرگزاری فرانسه ـ از چند روز پیش در پکن شایع شده است که هوشی مین رئیس جمهوری ویت‌نام شمالی اخیرا مذاکرات محرمانه‌ای با مائوتسه‌رهبر حزب کمونیست چین بعمل آورده است.

بموجب این شایعات هوشی‌مین در اواخر ماه نوامبر در پکن با مائوتسه تونك ملاقات کرده وآخرین تحولات اوضاع ویت نام شمالی را با وی و سایر رهبران چین کمونیست مورد گفتگو قرار داده است.

دنباله گزارش شهرستانها

اگرصیادان پروانه‌دار، عضو شرکت تعاونی نشوند
از صیادان بدون پروانه دعوت میشود

خبرنگار ما در بندرپهلوی گزارش داد: تا بحال از ۷۲۲ نفر صیادانی که برای عضویت در شرکت تعاونی صیادان ثبت نام کرده بودند، فقط چهار نفر آمادگی خود را برای ادامه عضویت در شرکت اعلام داشته‌اند.

صیادان بندر پهلوی میگویند، شرکت شیلات در نظر دارد برای هر شرکت تعاونی یکصد نفر عضو تعیین کند و بهرشرکت یك «پره» ماهیگیری اختصاص دهد. این یك «پره» نمی تواند کفاف احتیاجات ما را از نظر صید بدهد و زندگی ما بهیچوجه‌تامین نخواهد شد. باید شرکت شیلات برای هر یکصد نفر صیاد چند «پره» ماهیگیری اختصاص دهد تا ما بارفاه بیشتری به صید بپردازیم.

آقای سرهنك زیبائی معاون مدیر عامل شرکت شیلات در اینمورد اظهار داشت: صیادان تا آخر امروز مهلت دارند که آمادگی خود را برای قبول عضویت شرکتها اعلام کنند، در غیر اینصورت، صیادان بدون پروانه که تعدادشان ۱۲۴۱ نفر میباشد و قرار است فردا در کمیسیونی بوضع آنها رسیدگی شود، در شرکتها عضویت داده خواهند شد

هیئت مدیره شیلات برای فروش ماهی سه پیشنهاد بدولت داده است هیئت مدیره پیشنهاد کرده که ماهی یا ما ۱۰ در صد استفاده، یا بدون ، ود (البته با احتساب هزینه های مربوطه) و یا با ضرر از قرار کیلوئی ۴۰ ریال در دسترس مردم گذاشته شود. فعلا در مورد تعیین بهای قطعی ماهی همچنان مطالعه میشود.

سرخک عده‌ای را تلف کرد

خبرنگار ما در همدان گزارش داد: پریروز مامورین شیر وخورشید سرخ همدان که برای رسیدگی بوضع‌سیل‌زدگان قریه «نگارآباد» بخش مهربان رفته بودند از قریه «بابانظر» از توابع بخش مهربان همدان بدفتر شیر و خورشید سرخ این شهرستان اطلاع دادند که در دهکده مزبور بیماری سرخك شیوع یافته و تاکنون تعدادی از اطفال‌قریه براثرابتلای باین‌بیماری تلف شده‌اند.

با اطلاع جریان به بهداری همدان یك اکیپ مجهز بسرپرستی‌آقای دکتر رفاهیان برای معالجه مبتلایان سرخك بقریه «بابانظر» اعزام گردید و با فعالیت اعضای این اکیپ مبتلایان‌تحت معالجه قرار گرفتند.

نوزاد در چمدان!

خبرنگار مادر شهر ری گزارش داد: ساعت سه و نیم بعد ازظهر دیروز پسربچه چوپانی در حوالی قریه فیروزآباد شهر ری از دور دید که اتومبیلی در کنار جاده متوقف گردیدوزنی چمدان‌بدست از اتومبیل پیاده شد و راه‌بیابان رادر پیش گرفت و بطرف کوزه های قدیمی آجرفشاری رفت پسر بچه چوپان از دور دید که زن مزبور در یك نقطه دور افتاده چمدانی را که در دست داشت‌زیر خاك مخفی کرد وسپس بکنارجاده آمد و با اتومبیل دیگری بطرف تهران رفت. حس کنجکاوی‌پسر بچه چوپان را وادار کرد که خود رابه محلی‌که چمدان در آنجا مدفون شده بود برساند و آنرااز زیر خاك بیرون آورد.

ولی همینکه چمدان را بازکرد در داخل آن نوزاد پسری رادید که خوابیده است. پسر بچه چمدان را همانجا گذاشتو خود رابکارخانه آجرفشاری آبان که د رآن نزدیکی است رسانیدو جریان را به آقای روحی متصدی دفترکارخانه اطلاع داد.

آقای روحی نیز بمحل رفت و چمدان وپسر بچه نوزاد را باخود بژاندارمری «قلعه نو» برد و با اطلاع جریان بمامورین‌ژاندارمری تعهد کرد که از وی نگهداری کند. فعلا پرونده این موضوع‌در ژاندارمری قلعه نو تحت رسیدگی است.

۷۶ پست تشریفاتی دیگر درشهرداری تبریز حذف شد

در اجرای امر تصفیه در شهرداری تبریز بدنبال‌اعزام۱۵۰ نفر ازکارکنان پشت میز نشین شهرداری برفتگری ۷۶ پست تشریفاتی‌دیگر درشهرداری این شهرستان حذف شد.

خبرنگار ما در تبریز گزارش داد: صبح امروز آقای ادیب شهردار تبریز در مورد تصفیه در شهرداری تبریز اظهار داشت: در اجرای دستورات مکرر استاندار آذربایجان شرقی برای سر و سامان دادن بوضع شهرداری تبریز نسبت‌به‌لغوپستهای تشریفاتی اقدام شد مسئولان این پستها جمعا ۲۲۲ نفر بودند که از اینعده ۱۲۳ نفر بعنوان رفتگر و سر رفتگر و ۱۰۳ نفر نیز بعنوان مامور جزء استخدام شده بودند که در پستهای غیر لازم یا بعنوان ریاست شعب ظاهرا مشغول کار بودند.

پس از بررسی تعداد ۱۵۰ نفرآنها برفتگری اعزام شدند و وضع ۷۶ نفر دیگر نیز رسیدگی گردید و قرار شد از اینعده در سمت های خدمتگزاری ماموریت وصول، نگهبانی وسرایداری استفاده شود. چنانچه در بین این عده با سوادی وجود داشته باشد در پست دفتری مورد استفاده قرارگیرد شهردار تبریز در مورد برکناری ۲۳ نفر بازرسان مناطق شهرداری گفت با برکناری اینعده حالا شهرداری تبریز کادر بازرسی ندارد ومسئولیت بازرسی بعهده روسای مناطق است. برای تشکیل کادر بازرسی شهرداری این شهرستان در آینده یکدوره تعلیماتی در شهرداری دائر و برای بازرسان‌تعلیم‌دیده کارتهای‌اختصاصی عکس‌دار صادر میشود.

درآبهای شط موتورلنجی باعده‌ای سرنشین آتش گرفت

خبرنگار ما در آبادان گزارش داد: نیمه شب گذشته‌موتورلنج شماره۴۱۱ بناخدائی شهباز و کمك ناخدائی علی درویش بعلت نامعلومی در منطقه «حفار» شط العرب طعمه حریق‌شد.

با وقوع حریق، بیش از شصت موتورلنج که در آبهای حفار لنگر انداخته بودند سوتهای خود را به علامت خطر بصدا درآوردند و جریان باداره آتش نشانی شرکت نفت و نیروی دریائی اطلاع داده شد.

چون حریق هر لحظه رو بتوسعه بود، چند نفر از جاشویان موتورلنج مزبور باسامی خلیفه جمعه، حسن عباس، درویش و ناصر خود را از ترس به‌آب انداختند و بحال خفگی افتادند که بوسیله کارکنان موتورلنج های دیگر از آب گرفته شدند.

در اینموقع مامورین آتش نشانی شرکت نفت با وسائط نقلیه آبی و آتشخوار های دریائی خود را بموتور لنج رساندند و آتش را خاموش کردند موتورلنج بحاج محمد عبدی تعلق دارد و به‌آن خسارت زیادی وارد شده‌است

دلال و ۸۱ مسافر قاچاق دستگیر شدند

خبرنگار ما در آبادان گزارش‌داد: نیمه شب گذشته مامورین ناو گروه ژاندارمری خسروآباد آبادان هنگام گشت در نهر «بدامه» که بخلیج‌فارس میریزد سه فروند بلم حامل ۸۱نفر مسافر قاچاق رادیدند که بطرف یك موتورلنج که در آبهای عراق لنگر انداخته است درحرکت میباشد.

مامورین برای متوقف کردن بلم‌ها چند تیرهوائی‌شلیك کردندوناخدایان بلم‌ها خود را به آب انداخته و بلم هارا در نهر «بدامه» رها کردند. مامورین‌موفق شدنددلال این‌مسافرین قاچاق بنام‌غلامعلی‌حمزه‌خدارا هنگامی که میخواست برای فرار از دست مامورین خودرا به آب‌اندازد دستگیر کنند. ۸۱ نفر مسافرین قاچاق نیز دستگیر شدند و به آبادان انتقال یافتند.

بموجب طرح جدید تقسیمات‌کشوری:

۴۴۸ شهرستان و بخشداری جدید
به شهرستانها وبخشداریهای کشور افزوده میشود

طرح تقسیمات‌کشوری براساس تقسیم بندی و تعیین حدود بخش هاو شهرستانها آماده شده است وپس از بررسی‌هیئت وزیران‌لایحه قانونی آن تقدیم مجلسین میگردد.

*** تقسیمات جدید**

بدنبال مصاحبه دیروز وزیر کشور که طی آن به تقسیمات جدید کشوری اشاره شد، امروز خبرنگار ما کسب اطلاع کرد که براساس طرح تقسیمات کشوری که‌بر مبنای حدود بندی بخشها و شهر ها تهیه‌شده‌فعلاسراسر کشور به۸۱۰ بخشداری و ۲۲۴شهرستان تقسیم گردیده است.

مطابق این تغییرات که باتوجه به‌کثرت جمعیت، تراکم جمعیت، وضع جغرافیائی و موقعیت‌اقتصادی هرمحل صورت گرفته است، ۸۰ شهرستان و ۳۶۸ بخشداری جدید به شهرستانها وبخشداریهای کشور اضافه شده استو تعدادفرمانداری های کل از ۸به ۱۱ فرمانداریکل افزایش یافته است.

درتعداد استانها تغییری داده نشده است و استان مرکزی که‌از ۱۴ شهرستان و ۴۴ بخشداری تشکیل شده‌بودبه۲۰ شهرستان و و۷۸بخش تبدیل شده‌است.

خبرنگار ما میافزاید:

مطالعات نهائی روی طرح‌جدید تقسیمات کشوری ادامه دارد و ممکن است‌بازهم درمرحله‌مطالعات نهائی تغییراتی درآن داده شود.

اصل کلی در تقسیمات کشوری تثبیت حدود بخشهاو شهر هااست واستانداریها و فرمانداریهای کل براساس سیاست عمومی دولت تغییر پذیر خواهد بود.

مرك جهانگیر عادی اعلام شد

عصر دیروز آقای هدایت بازپرس دادسرای تهران که بپرونده منیره رسیدگی میکند، برخلاف اعلام قبلی خود که دیگر نیازی به نبش قبر جهانگیر برای تعیین علت مرك اوندارد تصمیم گرفت نبش قبر انجام گیرد.

این عمل با حضور آقای دکتر طباطبائی رئیس پزشك قانونی انجام گرفت و بازپرس و پزشك قانونی‌پس از مشاهده داخل قبر چون سوزن یا شیئی دیگری پیدا نکردند، اعلام نمودند مرك جهانگیر عادی بوده و دخالتی در مرك وی نشده است.

فیلمبرداری گل شیطان درخیابانهای تهران
از اصفهان بتهران مراجعت میکنند

هنرپیشگان بین‌المللی فردا شاه‌عباس باتفاق‌راهنمایان اداره هنر های زیبا بدامنه کوهستان‌های گلشهر رفتند.

ایل‌نشینان بختیاری که‌بعنوان سپاهی لشکر در این فیلم شرکت دارند در همان‌محل فیلمبرداری چادر های خود را نصب کرده و زندگی می کنند.

قبل از ظهر دیروز صحنه‌جالبی از کیفیت قاچاق مواد مخدره‌فیلم‌برداری شد.

یك قاچاقچی بین‌المللی که‌نقش وی‌را یکی از هنرپیشگان ژاپنی عهده‌دار است مقداری موادمخدره برای‌فروش به رئیس (خان)قبیله به محل چادر های ایل‌نشین آورد و ازاین صحنه فیلمبرداری‌گردید

بعداز ظهر دیروز جریان فیلم‌برداری جالب تر بود باین معنی‌که مامورین مبارزه باموادمخدره از وجود قاچاقچی معروف به محل ایل نشینان اطلاع یافتند و برای جلوگیری از بازگشت قاچاقچی‌و دستگیری او با انفجارمهیبی‌جاده هارا خراب کردند تا اتومبیل‌جیپ حامل مواد مخدره و قاچاقچی معروف بین‌المللی‌نتواند ازمحاصره مامورین فرار کند.

● جیپ آتش گرفت

امروز صحنه آتش گرفتن اتومبیل جیپ قاچاقچی معروف فیلمبرداری می شود باین معنی‌که قاچاقچی وقتی که احساس خطر می کند قصد فرار می نماید و ایادی امر در میان ایل نشینان اتومبیل حامل ویرا آتش میزنند ومنفجر می کنند تابرگه ای از قاچاقچی معروف بدست مامورین نیفتد...

خبرنگار ما اضافه‌کرد که‌بنابه اظهار آقای ترنس‌یانك کارگردان فیلم تمام صحنه هائی که دیروز فیلمبرداری شد بسیار خوب بود وچنانچه هوا مساعد باشد کارفیلم‌برداری فیلم گلهای شیطان تا اخر هفته جاری پایان میابد.

بطوریکه کسب اطلاع شده است مدت ده دقیقه از فیلم گل شیطان اختصاص بصحنه هائی از زد وخورد قاچاقچیان و مامورین ژاندارمری در خیابان های تهران و بیابانهای اطراف این ناحیه دارد.

بقرار اطلاع ریتاهیورث واستیفن بوید و ترورهوارد بعد از ظهر فرداز اصفهان عازم تهران میشوند تا در صحنه هائی از فیلم که در تهران تهیه میشود شرکت نمایند. این عده بازی خود را در فیلم گل شیطان در اصفهان بپایان رسانده‌اند.

باحضور وزیرکار وامور اجتماعی

گواهینامه‌های کار آموزان کلاسهای کمکهای اولیه توزیع شد

امروز طی مراسمی با حضور آقای خسروانی وزیر کار و امور اجتماعی گواهینامه های پایان دوره کارآموزان کلاس های کمکهای اولیه توزیع‌گردید

وزیر کار و امور اجتماعی در این مراسم از همکاری وزارت بهداری تشکر کرد و گفت: هرگامی که‌برای بهبود وضع طبقه زحمتکش کارگر برداشته میشود کاری است که در جهت پیشرفت انقلاب‌شاه و مردم‌انجام میگیرد.

وزیر کار افزود:

یکی از هدفهای انقلاب شاه وملت اتحاد و تعاون اجتماعی است، وبا تشکیل این کلاسها کارگران می توانند در مقابل حوادث پیش بینی نشده به کمك دیگر همکاران خود بشتابند.

شرکت نفت انگلیس
تصمیم دولت ایران را درمورد جلوگیری از حمل نفت ایران‌برودزیاجراکرد

بموجب گزارش خبرگزاری رویتر شرکت نفت انگلیس که بزرك ترین سهامدار کنسرسیوم نفت ایران است اعلام کرد که بنا به تصمیم دولت ایران این شرکت نفت ایران را برودزیا حمل نخواهد کرد.

سخنگوی شرکت نفت انگلیس ضمن اعلام مطلب فوق توضیح دادکه دولت انگلیس ارسال نفت برودزیارا قدغن نکرد. بهمین‌جهت‌شرکت مزبور مجبور است تعهدات خودرا درارسال نفت برودزیا عملی سازد و بجای‌نفت ایران بیك کشتی نفت‌کش درابوظبی واقع در خلیج فارس دستور داد که ۱۲ هزار تن نفت خام خودرا برودزیا ببرد.

خبرنگار ما درتهران اطلاع‌میدهد: درخواست دولت ایران از طرف تمام شرکت های نفتی عضو کنسرسیوم مورد قبول قرار خواهد گرفت. باین ترتیب قسمت اعظم از ۴۰۰ هزار تن نفت مورد احتیاج رودزیا که تاکنون از طرف شرکت نفت انگلیس حمل میشد کماکان حمل خواهد شد ولی جای نفت ایران از نفت نقاط دیگر استفاده خواهد شد.

چون خزانه دارکل عوض شده بود:

امروز بخاریهای مدارس روشن نشد!

بعلت تغییر خزانه‌دار کل، بخاری های مدارس که قرار بود از روز پانزدهم آذر روشن شود، امروز روشن نشد و دانش آموزان از این بابت سخت ناراحت بودند.

خبرنگار ما مینویسد: از پانزده روزپیش بمدارس بخشنامه شده بود که از روز پانزدهم آذر ماه بخاریها را روشن کنند و برای خرید نفت بخاریها، مبلغ‌سه میلیون‌ریال تامین اعتبار گردید و طی چند فقره چك در اختیار بخشهای فرهنگی گذارده شد ولی بعلت تغییر خزانه‌دار کل، امروز از پرداخت وجوه چکها خودداری گردید و بهمین جهت بخاریها روشن نشد.

هوای سرد چند روز اخیر موجب شده است که در بسیاری از مدارس تهران سرماخوردگی و گریپ شایع شده‌و تعدادمراجعین بهداری‌آموزشگاه ها افزایش یافته است.

کسبه‌خیابان لاله‌زار
ونمایندگان صنف جواهرفروش بعلت تخلیه‌یك‌مغازه‌جواهر فروشی توسط مالك، بوزیردادگستری شکایت‌کردند

امروز در حدود صد نفر از کسبه لاله‌زار همراه با روسای صنف جواهر فروش و نماینده اطاق بازرگانی با آقای‌دکتر باقر عاملی وزیردادگستری ملاقات کردند تا نسبت به حکم تخلیه مغازه یکی از جواهرفروشان خیابان لاله‌زار شکایت نمایند.

یکی از نمایندگان صنف جواهر فروش بخبرنگار اطلاعات گفت: چندی‌پیش مالك مغازه جواهرفروشی آقای مهدی مظفری واقع درخیابان لاله‌زار روبروی کوچه رفاهی با استفاده از غیبت صاحب مغازه وعدم اطلاع او بقوانین، حکم تخلیه‌مغازه را از دادگاه گرفت و بلافاصله به مرحله اجرا درآورد. چون در این جریان حق این شخص ضایع شده بود، پس ا زمراجعه باطاق بازرگانی بدادگستری آمده‌ایم تا در این مورد و موارد نظیر آن شکایت کنیم.

وزیر دادگستری نمایندگان جمعیت را در اطاق خود پذیرفت و شکایت آنها را شنید. در این ملاقات نمایندگان صنف جواهرفروش ضمن تشریح وضع مغازه‌ایکه تخلیه شده بود اعلام داشتند کارشناسی‌بطور صحیح انجام نمیگیرد.

وزیر دادگستری پس از آنکه اظهارات نمایندگان صنف را شنید، به آقای جلالی نائینی معاون بازرسی کل کشور دستور داد تا با مراجعه بسوابق پرونده و اقداماتی که منجر به تخلیه مغازه جواهر فروشی شده، تحقیقات لازم را انجام دهد ونتیجه را بوی گزارش نماید تا تصمیم لازم گرفته شود.

پست مدیر کلی تعلیمات حرفه‌ای حذف‌شد

خبرنگار فرهنگی ما امروز اطلاع داد که برای توسعه امورحرفه‌ای‌و تمرکز آن در یك سازمان واحدو خالی از تشریفات زائد اداری، طبق تصمیم مقامات وزارت آموزش و پرورش، پست مدیر کلی تعلیمات حرفه‌ای حذف شد واز این‌پس کلیه امور تعلیمات حرفه‌ای و توسعه‌آن زیرنظر معاون تعلیماتی وزارت آموزش و پرورش اداره میشود.

خبرنگار ما مینویسد: طبق اوامر شاهنشاه از سال تحصیلی آینده امور دبیرستانها به‌مردم و سازمان های ملی واگذار میشود و وزارت آموزش و پرورش متوجه تعلیمات حرفه‌ای وایجاد مدارس جدید حرفه‌ای خواهد شد وازهم‌اکنون مقدمات تاسیس چندین مدرسه حرفه‌ای در سراسر کشور و تهران فراهم شده است. براساس این تصمیمات تشکیلات اداری‌موسسات حرفه‌ای وآموزشگاههای فنی‌تغییر خواهد کرد تا تعلیمات حرفه‌ای توسعه بیشتری یابد.

شاهنشاه وشهبانو در تئاتر کسری

شاهنشاه آریا مهر و شهبانوفرح دیشب در تئاتر کسری حضور یافتند واز نمایشنامه «گربه روی شیروانی داغ» دیدن فرمودند.

اعلیحضرتین ساعت هشت و نیم بعدازظهر به‌تئاتر تشریف‌فرماشدند.

ابتدا آقای مهندس والا خیرمقدم عرض کرد و سپس برنامه نمایش آغاز گردید. پس از اتمام نمایشنامه شاهنشاه‌درمورد نحوه‌اجرای‌نمایشنامه واشکالات کار و چگونگی استقبال مردم از نمایشنامه‌هائی که در سطح بالاتری ارائه میشود از گردانندگان نمایشنامه پرسش‌هائی فرمودند که در هرمورد پاسخ لازم بعرض رسید.

***لزوم‌تامین‌زندگی‌هنرمندان**

شاهنشاه فرمودند: با همه‌فعالیتهائی که در سالهای اخیر در زمینه تئاتر شده هنوز آنطور که باید این هنر درمیان طبقات مختلف مردم اشاعه‌پیدا نکرده است و مسلم است که عدم استقبال مردم و سالن خالی هنرمندان رادلسرد میکند. از این بابت نمایشنامه‌هائی که‌بدقت وتعمق‌بیشتری احتیاج دارد و در سطح بالاتری‌ارائه میشود بیشتر لطمه می‌بینند، میباید کاری کرد که‌هنرمندان مایوس‌نشوند وبهترین راه‌برای ادامه کار هنرمندان تامین زندگی آنهاست. باید ترتیبی داد که با حداقل تماشاچی ادامه کار هنرمندان میسر باشد.

شاهنشاه دراین مورد به‌آقای‌پهلبد وزیر فرهنك وهنر که افتخار حضور داشت اوامری صادر نمودند و سپس خطاب به‌بازیگنان فرمودند: شما از طریقی که در پیش گرفتید عدول‌نکنید وسعی کنید روش خودرا در ارائه نمایشنامه‌های ارزنده ادامه دهید.

بعد اعلیحضرتین نسبت بیکایك بازیگران اظهار تفقدنموده وازسوابق کار هنری آنان سئوالاتی فرمودند که از طرف بازیگران جواب لازم بعرض رسید. وآنگاه اعلیحضرتین‌در میان ابراز احساسات بازیگران‌و کارکنان، تئاتر راترك فرمودند. چندتن‌ازاعضای خاندان سلطنت ووزرای کابینه‌و رئیس مجلس شورایملی و شهردار تهران و عده‌ای‌دیگر ازشخصیت‌های مملکتی نیز در التزام ملوکانه از نمایشنامه گربه روی شیروانی داغ دیدن کردند.

۵۰ زندانی

بقیه از صفحه اول

پرونده زندانیان سراسر کشورمورد رسیدگی قرار گرفت و کمیسیون به‌عده‌ای درحدود ۵۲نفر یکدرجه عفوداد.

امروز اسامی مشمولین یکدرجه عفو از طرف آقای فریان‌رئیس‌اداره فنی وزارت دادگستری تهیه شدتا تسلیم وزیر دادگستری گردد.

لیست اسامی مشمولین عفو از طریق نخست‌وزیری تقدیم‌شاهنشاه آریامهر میگردد و پس از توشیح برای اجرا ابلاغ میگردد.

روز نوزدهم آذر آنعده اززندانیانی که باتوجه بیکدرجه عفو مدت محکومیت آنها خاتمه یافته‌باشداز زندان آزاد میشوند.

اولین چاه نفت

خبرنگار ما در تبریز گزارش‌داد: دیشب تیمسار صفاری استاندار ـ آذربایجان شرقی از مسافرت چهار روزه خود به اهر، مشگین‌شهر، دشت‌مغان واردبیل به تبریزبازگشت.

استاندار آذربایجان شرقی امروز طی مصاحبه‌ای اظهار داشت:

در این مسافرت پنج دهکده نمونه که از طرف بنگاه کشاورزی وعمران دشت مغان ساخته شده و مجهزبتمام وسایل زندگی مدرن میباشد افتتاح شد. دو دهکده دیگر از این نمونه در دست ساختمان است. همچنین اولین کلنك ساختمان راه ۱۵۳ کیلو متری پارس‌آباد‌ـقره‌دیز که قراراست کار های ساختمانی سد انحرافی‌مغان درآنجا شروع شود بزمین زده شد کلیه اقدامات اولیه مربوط باحداث سد های ارس و مغان خاتمه یافته و ساختمان این دوسد از شهریور ماه سال آینده شروع میشود. با اتمام سد مغان ۸۵ هزار هکتار اراضی دشت مغان زیر کشت میرود.

آقای استاندار افزود در این سفر یك قایق‌مخصوص حفاری برای‌لاروبی حوضچه های کانالیزاسیون مغان‌به آب انداخته شد.

● بزودی چاه‌نفت‌حفرمیشود

عملیات اکتشافی نفت در دشت مغان بوسیله یك شرکت فرانسوی آغاز گردیده و اقدامات مربوط به خاك شناسی و زلزله نگاری و امور مقدماتی این هیئت‌اکتشافی نفت‌خاتمه یافته است. بزودی دستگاه حفاری برای حفر اولین چاه آزمایشی نفت در دشت مغان نصب میگردد.

*** نژاد جدید گوسفند**

استاندار آذربایجان شرقی اضافه کرد موسسه مجهز کشاورزی که در شاه‌آباد مغان‌تاسیس گردیده باتلقیح طبیعی‌و مصنوعی و اختلاط دو نژاد گوسفندمرینوس و مغان امسال نژاد جدیدی از گوسفند بدست آورده که پشم آن مانند ابریشم استو برای نساجی بهترین نوع پشم دنیامیباشد پشم گوسفند مغان‌بلندو دارای‌الیاف شکننده بودو برای نساجی چندان مناسب نبود. ولی با بدست آمدن این نژاد جدید گوسفند و توسعه آن تحول عظیمی در نساجی ایران بوجود می آید.

سومین بازدید

بقیه ازصفحه آخر

وزارت کشاورزی بازدید فرمودند و معاون وزارت کشاورزی پیرامون، افزایش محصولات کشاورزی و فعالیت های اصلاحات ارضی مطالبی بعرض رسانید.

شاهنشاه در پاسخ‌فرمودند: برای افزایش تولید محصولات کشاورزی باید فعالیت های وسیع تری‌صورت گیرد. شاهنشاه در مورد وضع پنبه کشور نیز سئوالاتی فرمودند. بعرض رسید که تولید پنبه در کشوربه‌حدود ۸۰ هزار تن افزایش‌یافته است.

*** اوامر شاهنشاه**

شاهنشاه در این موقع از غرفه بانك اعتبارات صنعتی بازدید فرمودند شاهنشاه در مورد محصولات صنعتی‌یکی از کارخانه‌های تولیدی و استفاده از آن در مدارس حرفه‌ای وارتش اوامری‌صادر فرمودند.

در یکی از قسمت های این غرفه فعالیت هائی که در زمینه پرورش‌ماهی برای تکثیر در آبهای شیرین‌رودخانه های ایران صورت میگیرد جلب‌توجه شاهنشاه را کرد و شاهنشاه دستور فرمودند گزارشی در این زمینه‌بعرض ایشان برسد.

شاهنشاه سپس از غرفه‌های‌شرکت سهامی کارخانجات ایران ـ پست و تلگراف ـ آب و برق و سازمان‌جلب سیاحان بازدید نموده و در هرقسمت اوامری جهت توسعه‌فعالیت های‌صنعتی وتولیدی صادر فرمودند.

جشنهای میلاد

بمناسبت شب تولد حضرت ولی‌عصر عجل . . . . . تعالی فرجه‌الشریف روزچهارشنبه چهاردهم شعبان المعظم ازساعت ۵ الی ۹ بعدازظهر ازطرف هیئت اردبیلیهای مقیم مرکزدرمسجداردبیلیها مجلس‌جشن‌منعقدازعموم علاقمندان دینی تقاضا میشود دراین جشن شرکت فرمایند.

clean

شرکت سهامی کلین کار بچند نفر استاد کار ـ پرس کار ـ دستکار ـ پیراهن زن و مردانه و کنترل‌چی‌نیازمند است. مستقیما بخیابان خردمند ایرانشهر شماره ۱۰۱ خشك‌شوی کلین مراجعه نمایند.

بنا به تقاضای گروه‌کثیری ازعلاقمندان فیلم «لورنس عربستان»که موفق بدیدن این شاهکار اعجاب‌آور سینما نشده‌اند

ازفرداصبح در سینماتاج

پیتراوتول ـ عمر شریف

درفیلم لورنس عربستان

لوفت هانزا باصرفه‌ترین نرخ رابرای فرستادن بسته‌های «نوئل» به‌اروپا* در دسترس شما میگذارد. ازاول دسامبر تا ۳۱ ژانویه قیمتهای ویژه ارزان در اختیار شما خواهد بود.

اینك چند نمونه

ازتهران به:

لندن	کیلوئی	۸۹ ریال
پاریس	کیلوئی	۸۷ ریال
هامبورك	کیلوئی	۹۱ ریال
فرانکفورت	کیلوئی	۸۷ ریال
سوئیس	کیلوئی	۹۸ ریال

* خوار بار و پوشاك

بحداقل ۴ کیلوگرم وزن

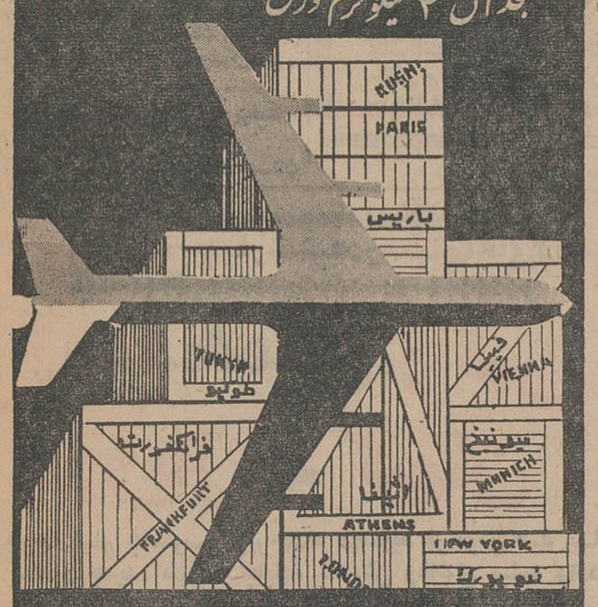

سرویس حمل هوائی بار وکالای

لوفت هانزا

سریع ـ دقیق

وقابل اطمینان است

به آژانس مسافری خود مراجعه فرمائید یا به لوفت هانزاخیابان فردوسی ـ تلفن ۳۰۵۱۶۵/۹

هنرجویان‌سال پنجم فلزکاری هنرستان ارت مصیبت وارده را بخانواده محترم آقای علی‌اکبر آزادمنش تسلیت عرض مینمایند.

جناب آقای دکتر مختارزاده استاد معظم

مصیبت وارده را صمیمانه به جنابعالی تسلیت عرض نموده سلامتی و بقای آن خانواده محترم‌را از خداوند آرزو مینمائیم.

دکترس میمنت فلسفی . دکترهوشنك فلسفی

کارکنان دبیرخانه انجمن آثارملی‌درگذشت پدر بزرگوار آقای احمد کاشانیان مدیر محترم حسابداری انجمن را صمیمانه تسلیت عرض می نمایند. همکاران دبیرخانه انجمن آثار ملی

سرکار ستوان ۱ ناصر نیکنبرد

مصیبت وارده را تسلیت میگوئیم.

افسران . درجه‌داران وسربازان دانشگاه نظامی

دریك جلسه مشاوره پزشکی باشرکت معروفترین جراحان وپزشکان تهران

فردا سرنوشت زندگی منیر تعیین میشود

عکسبرداری نشان میدهد چند سوزن نزدیك قلب قراردارد، بهمین جهت پزشکان باید روی یك جراحی خطرناك تصمیم بگیرند واجرا کنند

فرداجلسه مشاوره پزشکی برای اتخاذ تصمیم در باره عمل جراحی منیره در بیمارستان شماره یك ارتش تشکیل میشود . در این جلسه علاوه بر چهار تن پزشکان معالج منیره و رئیس اداره پزشکی قانونی ، آقایان پروفسور عدل دکتر اعتبار ، دکتر قاضی ، دکتر جزایری ، دکتر شکیب ، دکتر سرکیسیان و دکتر میر عمادی نیز دعوت شده‌اند .

دعوت آقایان نامبرده که ازجراحان واطباءحاذق میباشند از آن‌جهت است که پس‌از رادیو گرافی از منیره در بیمارستان ، پزشکان معالج مشاهده کردند چند سوزن در زیرقفسه‌صدری سینه نزدیك قلب قرار دارد وانجام عمل جراحی برای بیرون آوردن‌سوزن ها خطرناك میباشد .

● نحوه عمل جراحی

بهمین علت از طرف دادستان‌تهران ورئیس اداره پزشکی قانونی ازآقایان جراحان واطباء نامبرده دعوت بعمل آمد تا در یك جلسه مشاوره پزشکی حضور یابند و پس از معاینه منیره و مشاهده عکسهای رادیو گرافی نظر خود را در باره انجام عمل‌جراحی‌بیان دارند .

فردا پس از آنکه جلسه مشاوره پزشکان خاتمه یافت ،در باره عمل جراحی منیره تصمیم گرفته میشود و نحوه عمل و کسانی که باید عمل جراحی را انجام دهند تعیین خواهد شد .

* دستگاه مغناطیسی

آقای هدایت بازپرس‌دادسرا که‌به پرونده منیره رسیدگی میکند ،دیروز از یك مهندس درخواست کرد که فردا در جلسه مشاوره پزشکی‌حضور یابد و در باره کاردستگاه مغناطیسی خود توضیحاتی به آقایان پزشکان بدهد .

این مهندس دیروز به آقای‌دادستان تهران مراجعه کرده و اظهار داشته بود دستگاهی در اختیار دارد که می تواند اجسام آهنی را ا زمین یا بدن انسان بیرون بکشد .

وی گفته بود برای بیرون کشیدن سوزنها از بدن‌منیرشاید این دستگاه مفید واقع شود .آقای هدایت پس از آنکه توضیحاتی در باره این‌دستگاه شنید ، از صاحب آن درخواست کرد روز سه‌شنبه (فردا) مراجعه کند تا چنانچه پزشکان متخصص این‌دستگاه را مفید دانستند واستفاده از آنرا ممکن تشخیص دادند ، برای بیرون کشیدن سوزنها بکار رود .

تحقیق‌از پزشك جهانگیر

دیروز خبردادیم بدنبال جلسه‌ای که باشرکت آقایان دکتر طباطبائی رئیس پزشکی قانونی‌وهدایت‌بازپرس دادسرا تشکیل گردید موضوع نبش قبر جهانگیر برادر منیره منتفی شد.

آقای برج‌خانی پدر بچه ها در تحقیقات گفته بود که سال پیش نیز پسرش جهانگیر پس از یك بیماری کوتاه ناگهان مرده است .

از طرفی بانو فرخنده مادر منیره و جهانگیر نیز اظهار داشته بود که قمردر مرك جهانگیر نیز دخالت داشته است .

با این‌ادعاازطرف بازپرس‌تحقیقاتی درباره مرك جهانگیر شروع شد . ازپدر کودك درخواست شد نسخه‌های پزشك معالج ، دارو های باقیمانده و نتیجه کالبدشکافی را بدادسراتسلیم کند .

دیروز رئیس پزشك‌قانونی‌وبازپرس با مطالعه نسخه های تجویز شده و بررسی نتیجه کالبد شکافی اعلام داشتند نبش قبر برای ادامه‌تحقیقات ضرورنیست . **بازپرس فقط باین‌اقدام اکتفا میکند تاازپزشك معالج‌جهانگیر درباره بیماری جهانگیر و چگونگی مرك اوتوضیحاتی دریافت‌کند وبهمین جهت از پزشك معالج بعنوان مطلع تحقیق خواهد شد .**

* عیادت ازمنیژه

خبرنگارما که دیروز دربیمارستان شماره یك ارتش‌ازمنیره عیادت‌کرده و عکسی از وی گرفته که در شماره قبل بنظر خوانندگان محترم رسید، گزارش میدهد : **حال ظاهری‌منیره طوریست که اگر کسی از ماجرای وی اطلاع نداشته باشد ، تعجب‌خواهد کردکه چرا چنین کودك سالمی در بیمارستان بسر میبرد ، درحالی که وجود چندین سوزن در بدن منیره ، مخصوصاسوزن هائی که در زیرقفسه صدری کودك قرار دارد ، زندگی‌این دختربچه بیگناه را تهدید میکندزیرا اگر سوزن‌هابقلب برسد دیگرامیدی به زنده ماندن منیره باقی‌نمی ماند.**

خبرنگار مااضافه میکند :پزشکان بیمارستان نه‌تنها ازلحاظ جسمی بلکه ازنظر روحی نیز مراقبت کاملی از منیره بعمل می آورند . منیره حتی از پرده میترسد و خودرا درآغوش مادر بزرگش پنهان میکند . هر زن چادری (بجز بستگانش) باعث وحشت وی میگردد .

در اطاق‌منیره‌بجز او دو دختردیگر که یکی ازآنها کمی بزرگتر ازمنیره میباشد بستری میباشند . منیره‌بجز اوقاتی که برای‌معاینه و عکس‌برداری ازاین اطاق خارج میشود ، بقیه‌اوقات را روی تختخوابش میگذراند و چون او بدون وجود مادر بزرگش بیتابی میکند ، مقامات بیمارستان موافقت کرده‌اند که اغلب اوقات مادر بزرك در کنار نوه‌اش باشد .

پسرمحکوم ، پدرومادر تبرئه شدند

امامعلی باپدر ومادرش در جلسه دادگاه

امروز شعبه پنجم دادگاه جنائی یك زن و شوهر را باتفاق‌پسرشان باتهام قتل محاکمه کرد. دادستان برای پسر تقاضای اعدام و برای پدر و مادر او باتهام معاونت درقتل تقاضای مجازات کرده است .

روز دوازدهم خرداد سال ۴۳ سپاهی دانش قریه « خنداب»زنجان بمامورین ژاندارمری اطلاع دادکه بین عده‌ای در این ده نزاعی شده و یك نفر بقتل رسیده است . مامورین ژاندارمری بمحل آمدندو پس از تحقیقات اولیه باین نتیجه رسیدند شخصی که گفته میشد کشته شده، مجروح‌ودربیمارستان بستری میباشد .

مامورین به بیمارستان رفتند و از مجروح که کمند علی نام‌داشت سئوالاتی کردند . او گفت من دشتبان هستم امروز امامعلی را دیدم که مقدار زیادی یونجه از مزرعه‌ای که من دشتبان آن‌هستم چیده و با خود بخانه‌آورده‌است. من به امامعلی اعتراض کردم‌ولی ناگهان امامعلی‌باتفاق پدرش‌حسین و مادرش عشرت بسرم ریختند و با چوب و چاقومرا باین روزانداختند. امامعلی باتفاق پدر و مادرش دستگیر شدندودوروز بعد کمندعلی در بیمارستان درگذشت

قضات دادگاه پس از مشاوره ، امیدعلی راباتهام نزاع منجر بمرك‌به ۱۵ سال زندان محکوم کردند و پدرو مادر ویرا بیگناه تشخیص داده ، حکم برائت آنها را صادر نمودند.

مردی بابت قدم‌زدن در راهرو های‌دادگستری ، حقوق میخواهد

امروز مردی ادعا کرد که دادگستری باید بابت‌قدم‌زدن در راهروهای دادسرا برای‌وی حقوق و مقرری ثابتی تعیین نماید !

این مرد که عظیم‌نام دارد درخواست خودرا طی نامه‌ای‌به آقای زندمعاون دادسرا تسلیم کرد و درباره آن توضیحاتی داد وگفت : من هرروز ازاول وقت تاخاتمه سرویس‌اداری‌در راهروهای دادگستری‌قدم‌میزنم وطی یکی دوسال اخیر حتی یك‌دقیقه هم تاخیر و غیبت نداشته‌ام ، بنابراین انتظار دارم که دادگستری پس از این مدت برای تعیین حقوق من اقدام کند !

عظیم اضافه کرد: اگر دفاتر حضور و غیاب کارمندان‌وزارت خانه‌هارا بررسی کنید ،متوجه میشوید کمتر کارمندی وجود دارد که حتی در یك ماه نیز تاخیر ورود یاغیبت نداشته باشد باتوجه‌باینکه‌من بشهادت کلیه مامورین دادسرا ، هر روز اول وقت بدادگستری آمده و آخروقت بیرون‌رفته‌ام مستحق این مقرری هستم .

عظیم که گویا بمقررات‌مالی هم آشنائی‌دارد سپس گفت: از طرفی بعلت خاتمه سال ، مانعی در مقررات مالی بوجود می‌آید ، ترتیبی بدهید که هرچه‌زودتر حقوقش‌تعیین‌شود تادچار اشکال نگردد !

آقای زند معاون‌دادسرای تهران نامه این مرد رابه‌آقای سرگرد ابراهیمی ، رئیس انتظامات دادگستری داد واز او خواست تاعظیم را قانع کند قدم‌زدن در راهرو های دادگستری حقی برای وی ایجاد نمیکند که از بابت‌آن مطالبه مقرری یاحقوق کند.

عظیم در حالیکه‌ازاین جواب ناراضی بود از اطاق معاون دادسرا خارج شد ولی‌میگفت: این اظهارات باعث‌نمیشود که او از کارش دست بکشد و زحماتی راکه طی یکی‌دوسال اخیر کشیده بدون جبران و تلافی تلقی کند . بهمین‌علت خیال دارد تقاضای خود رابه مقامات دیگر دادگستری تسلیم نماید !

دهها دوچرخه و موتوسیکلت پیداشد

مامورین ژاندارمری مرکز دیشب بادستگیری اعضای باندی از دزدان دوچرخه ،دهها دوچرخه وموتوسیکلت کشف کرده‌اند.

اعضای این باند که‌محمد غلام‌نور، قدرت بختیاری ،محمد جعفری و علی سیدی نامدارندبدادسرا تسلیم‌شدند.

چون صاحب‌دوچرخه‌هاشناخته‌نشده ودزدان از خیابان آنها را دزدیده‌اند، ژاندارمری مرکز اعلام کرده است کسانی که دوچرخه‌ای از آنهابسرقت رفته میتوانند برای‌دیدن دوچرخه‌ها بژاندارمری تهران‌نو مراجعه کنندو باارائه مدارك،دوچرخه خود رادریافت دارند.

برنامه آینده سینماهای

آریا- فری- فردوسی- ونوس- ژاله

المپیا - پرسپولیس- ستاره - فیروزه

از فرداصبح فقط در

سینماسعدی

باشرکت: میراکولتسوا -گالینا پطروا- گارن یوکوسکایا وبمعیت گروه هنرمندان رقص و آوازهای ملی‌شوروی «بریوزکا» توام باآهنگهای فولکلوریك مردم‌روسیه

ازاین پس فقط در

سینماسعدی

ASH.N.A.CO

از صبح چهارشنبه درسینماهای

آسیا.همای.رکس

رویال - کیهان

هرچه فیلم جاسوسی وپرحادثه دیده‌اید فراموش‌کنید یك مامور جدید، مهلك، چابك، باهوش وعاشق پیشه وارد میدان میشود

گروه سینماهای متحد تهران یکی از بزرگترین محصولات سینمائی امسال خودرا تقدیم مینماید

بیك ایمانوردی سهیلا

ازصبح پنجشنبه درسینماهای

دنیا - نادر- مراد- فلور - رامسر - جهان - کارون - ماندانا

از فردا صبح در سینماهای

امپایر -

عشقی بزرك و خیره‌کننده در زمینه زندگی اشرافی روسیه تزاری وشب زنده داریهای مردم عشرت‌طلب «سن پطرزبورك

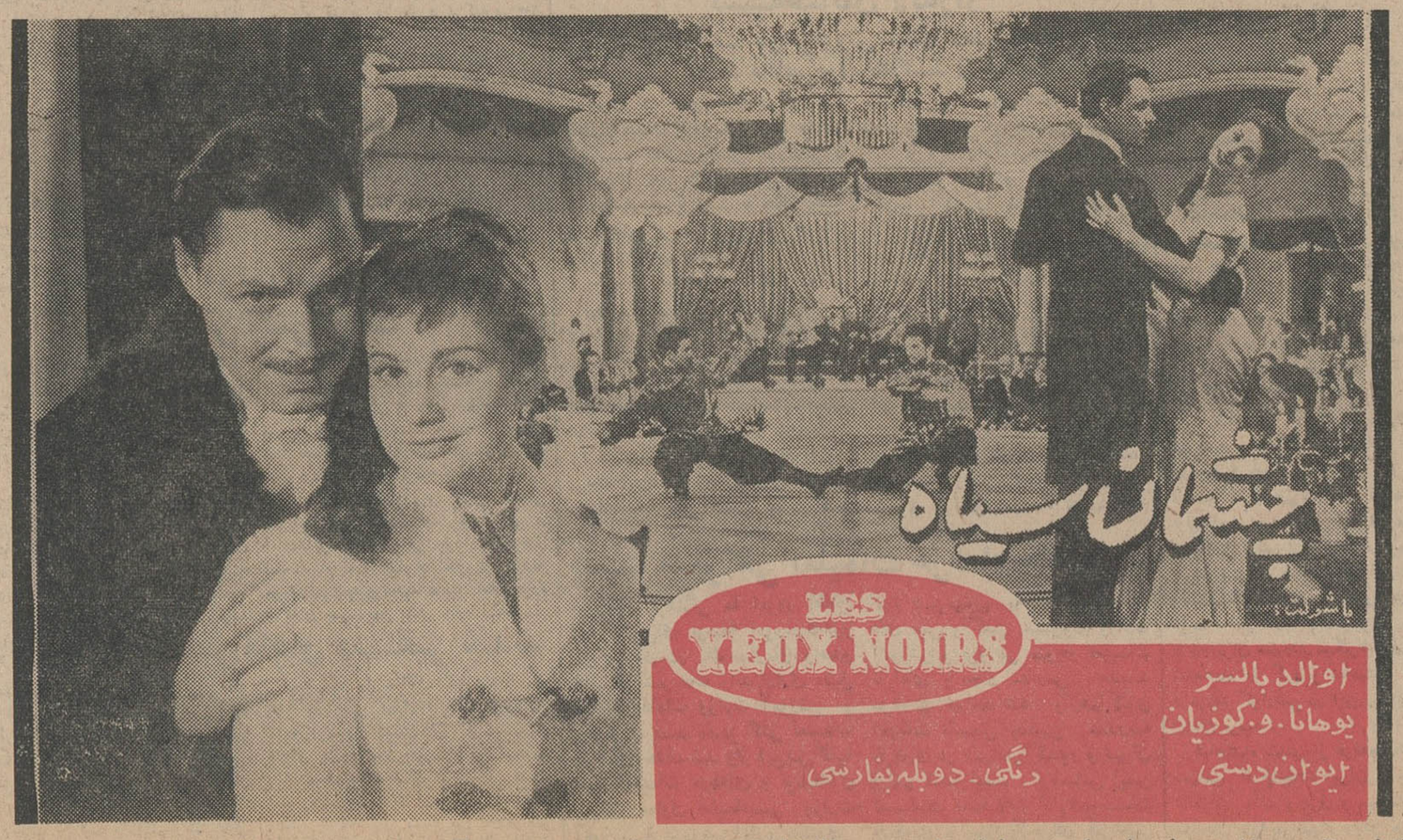

اقتباس از داستان معروف «شبهای سن‌پطرزبورك» - «یوهانا وکوزیان» برای‌بازی دراین‌فیلم موفق‌بدریافت جایزه اول فستیوال بین‌المللی برلن شده‌اند - موزیك از:میشل میشله

«شاهین» تیم مجار را شکست داد

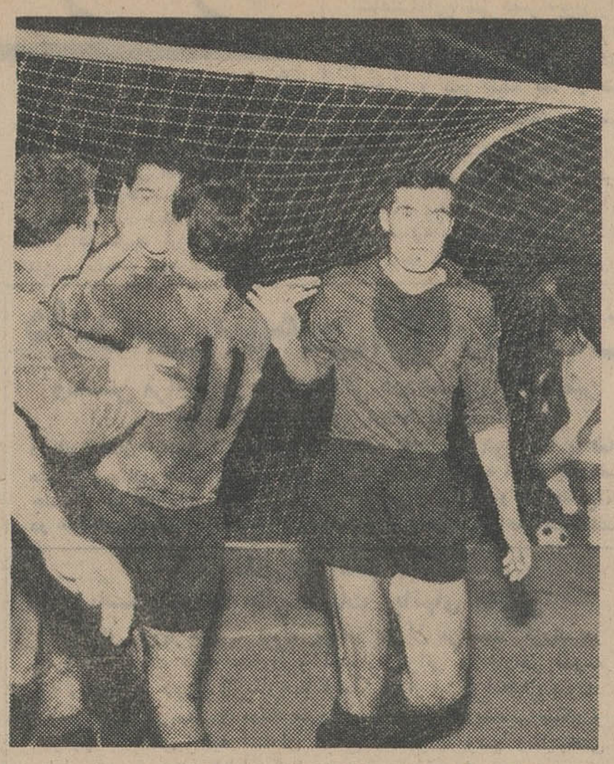

بازیکنان شاهین پس ازپیروزی بر تیم اروپائی «واشاش» همدیگر را در آغوش گرفته ومی‌بوسند

بعد از ظهر دیروز تیم فوتبال واشاش در دومین مسابقه با تیم فوتبال شاهین روبرو شد و بانتیجه ۱-۲ مغلوب گردید و شاهین موفق شد در مقابله با یك تیم اروپائی پیروزی قابل تحسینی کسب کند.

این مسابقه در حضور متجاوز از ده هزار نفر تماشاچی انجام گردید و داروی مسابقه با آقای «موزون» بود.

*** حمله باشاهین بود**

از شروع مسابقه شاهین ابتکار بازی را در دست گرفت ولی‌واشاش نیز در مقابل حملات سخت شاهین مقاومت میکرد و حملاتی به‌دروازه شاهین مینمود در دقیقه هیجدهم گنجاپور توپی را که پس ازبرخورد با دروازه بمیدان برگشته بود گرفت و شوت‌نمود و اولین پیروزی را نصیب تیم شاهین کرد. بازی ادامه پیدا کرد واشاش حملات بیشتری‌کرد در دقیقه سی ام دهداری توپی را روانه دروازه واشاش نمود وهنگامی که گلر میخواست توپ راتصاحب کندودر دست بگیرد همایون‌بهزادی سررسید و با «سر» توپ را وارد دروازه نمود. مردم بشدت ابراز احساسات‌میکردند و چند لحظه برای بهزادی شعار میدادند. هافتایم اول با همین نتیجه خاتمه یافت‌در حالیکه شاهین تسلط بیشتری برمیدان‌داشت.

● هافتایم دوم

در هافتایم دوم شاهین فعالیت اول‌رانداشت. بازیکنان کمتر بدنبال توپ میرفتند و در نتیجه اختیار بازی در دست واشاش بود. در دقیقه سیزدهم «پوشکاش» فوروارد نیرومند واشاش یك گل به شاهین زد (در مسابقه قبلی دو گل مسابقه را پوشکاش به تاج زده بود) و نتیجه ۱-۲ شد و تا آخر وقت‌بازی نتیجه تغییری نکرد و شاهین‌قهرمان اول تهران پیروز از میدان خارج شد.

اعتبار ۳۰۰ میلیون فرانکی فرانسه

بمصرف اجرای طرحهای پتروشیمی، برق، تلویزیون ومخابرات‌میرسد

از محل ۳۰۰ میلیون فرانك‌اعتبار فرانسه، دولت ایران برای اجرای طرحهای مربوط به صنایع پتروشیمی، برق، تلویزیون، مخابرات‌و ساختمان وتاسیسات برق‌سد زاینده‌رود استفاده خواهد کرد.

این توافقنامه بعد از ظهر دیروزدر سازمان برنامه‌بامضای آقایان‌مهندس صفی اصفیا مدیر عامل سازمان‌برنامه و«والس» رئیس‌هیات‌نمایندگی فرانسه بامضاءرسیداعتبار ۳۰۰میلیون‌فرانکی فرانسه در حدود دوسال قبل بتصویب رسیده بود ولی تاکنون از این‌اعتبار جز در مورد چند طرح کوچك برق استفاده‌ای بعمل نیامده بود.

خمیرگیر برقی!

جانشین خمیرگیرهای‌کنونی میشود

برای رعایت بهداشت درامر تهیه نان تهران دوهزار وپانصد دستگاه ماشین‌خمیرگیری که‌با تصدی کارگران خمیرگیر در دکانهای نانوائی نصب خواهد شد، ازچك‌اسلواکی خریداری میشود، پیشنهاد فروش‌این ماشین‌ها ازطرف کشور مزبور به مقامات‌مسئول امور نان رسیده و اداره مهندسی بهداشت آنرا تائید کرده است.

خبرنگار ما مینویسد: مسئولین‌نان تهران میگویند: امر خمیرگیری در دکانهای نانوائی‌درحال حاضربهداشتی نیست و خمیرگیرها اینکار مهم رابا دست انجام میدهند. مقامات مسئول امور نان اعلام کردند که مطالعه در مورد پیشنهاد رسیده آغاز شده و ماشین‌ها رابوسیله خمیرگیرهای‌فعلی نیز میشود بکار انداخت‌تانان بارعایت اصول بهداشت تهیه شود و کارخمیر گیری نیز سهل گردد.

اداره مهندسی بهداشت و تنظیم کنندگان آئین‌نامه بهداشتی‌نانوائی‌ها با این پیشنهاد موافق هستند و جهت اقدام نظر مقامات‌مسئول راخواسته‌اند

محل نصب

بقیه از صفحه اول

تاسیسات ذوب آهن مشخص کرده‌اند از سه روز قبل حفاری پنج حلقه چاه آزمایشی دیگر شروع گردیده‌که‌جمعا ۳۰ حلقه چاه در آن صحرای وسیع حفر میشود تا آزمایش استقامت‌زمین تکمیل گردد.

● نصب چادر

در حال حاضر چندین دستگاه چادر برای محل سکونت کارکنان حفاری چاهها و مهندسین و کارشناسان مربوطه نصب شده ولی آنچه مسلم است مقاومت زمین در آن منطقه‌برای نصب تاسیسات ذوب آهن از هر حیث مورد تائید قرار گرفته است.

در نزدیکی «سده» لنجان که در فاصله ۸ کیلومتری صحرای طبس میباشد ازطرف کارشناسان ومهندسین محلی برای ساختمان راه آهن‌مشخص گردیده و میخکوبی شده است بطوری که گفته میشود خط آهن در نزدیکی محل میخکوبی شده ایجاد میگردد.

فاصله سد «آبادچی» که برزاینده رود زده میشود تا صحرای طبس که محل نصب تاسیسات ذوب آهن تعیین گردیده ۴۸ کیلومتر میباشد.

فعلا مهندسین و کارشناسان‌ساختمان سد «آبادچی» زاینده رود مشغول مقدمات ایجاد تونل انحرافی برای تغییر مسیر رودخانه زاینده رود می باشند تا پس از تغییر مسیر رودخانه و نقشه برداری درسال آینده‌ساختمان سد خاکی زاینده رود را آغاز کنند.

مدیرعامل باشگاه خلبانی

امروز اعلام‌شد که بفرمان‌شاهنشاه آریامهر، ریاست عالیه باشگاه‌خلبانی هواپیمائی کشوری ایران، سرکار سرهنگ خلبان نادر جهانبانی بسمت مدیریت‌عامل باشگاه‌خلبانی‌هواپیمائی کشوری منصوب و مشغول کار گردید

تیمسار سرتیپ علی‌اصغر رفعت مدیر عامل سابق باشگاه نیز بمعاونت مدیر عامل شرکت هواپیمائی ملی ایران (هما) منصوب شد.

یکان مجله‌ریاضیات

منتشر کرد:

مسائلی از

حساب‌استدلالی

از دفتر مجله وروزنامه فروشها وکتابفروشها تهیه نمائید.

تقویم اطلاعات

دوشنبه ـ پانزدهم آذر ماه ۱۳۴۴ ـ دوازدهم شعبان المعظم ۱۳۸۵ ـ ششم دسامبر ۱۹۶۵

اذان صبح ساعت ۵ و ۲۱ دقیقه

طلوع آفتاب ساعت ۶ و ۵۶ دقیقه

غروب آفتاب ساعت ۱۷ و ۴۵ دقیقه

برنامه امشب

تلویزیون ایران

۵٫۰۱ اعلام برنامه
۵٫۰۴ آموزشی
۶٫۰۰ تدریس زبان آلمانی
۶٫۳۰ بودابوت ولوکاستلو
۷٫۰۰ اخبار
۷٫۳۰ قرعه‌کشی برف
۸٫۰۰ برنامه‌هنری وزارت‌فرهنگ وهنر
۸٫۳۰ جك‌مات
۹٫۳۰ چهره‌های ناشناس
۱۰٫۰۰ بخش دوم اخبار
۱۰٫۱۵ برنامه دانشگاه
۱۰٫۴۰ نغمه‌ها و ترانه‌ها
۱۱٫۰۰ پایان برنامه

پیش‌بینی هوا

پیش‌بینی هوای ایران تا ظهر فردا

هوای سواحل‌دریای مازندران کمی تاقسمتی ابری خواهد بود هوای تهران و بقیه نقاط صاف همراه باکمی ابرمی‌باشد که بتدریج از سمت غرب وشمال غرب برمقدار ابرهاافزوده‌میشود

گرمترین نقاطی که ایستگاه هواشناسی دارد بندر عباس با حداکثر ۲۹ درجه و حداقل ۱۳ درجه وسردترین نقطه همدان‌با حداکثر ۱۵درجه‌وحداقل ۸درجه زیر صفر بوده است.

حداکثر درجه حرارت تهران۱۸ درجه وحداقل ۴درجه بالای‌صفر بوده است.

سمینارفرمانداران‌وبخشداران

امروز اعلام شد که سمینار فرمانداران وبخشداران برای‌بررسی وضع خوزستان روز ۲۹ آذرماه در خوزستان وروز چهارم دی ماه‌برای بررسی وضع بنادر و جزایر جنوب در بوشهر تشکیل خواهد شد.

آقای دکتر صدر وزیر کشوردر هردو سمینار شرکت می‌کند و ضمنا بوضع بخشداریهاوفرمانداری ها واحتیاجات مردم مناطق مزبور رسیدگی مینماید.

انتصابات وزارت‌کشور

بدنبال تغییراتی در کادروزارت کشور آقای مهندس مسعودحکیمی بسمت رئیس اداره کل فنی‌و آقای عباس ظریف بسمت رئیس‌اداره‌دبیر خانه‌وزارت کشور منصوب شدند.

خزانه دارکل انتخاب شد

آقای دکتر محمود کاشفی ازطرف وزیردارائی بسمت‌خزانه‌دارکل‌منصوب شد.

آقای دکتر کاشفی یکی ازطراحان قانون جدید مالیات بردرآمدمیباشد. ایشان قبلا سمت‌های مدیرکل وصول تهران، پیشکاری دارائی خراسان و ریاست آموزشگاه‌عالی دارائی‌رابعهده داشت.

مدیرکل امورمالی‌اوقاف

آقای عبدالوهاب خواجه‌نوری‌ذیحساب ورئیس اداره حسابداری سازمان‌اوقاف از طرف آقای‌نصیر عصارمعاون‌نخست وزیر و رئیس سازمان اوقاف بسمت مدیر کل‌امورمالی آن‌سازمان‌منصوب شد.

بموجب آئین‌نامه جدید معاملات شهرداری تهران

اسفالت خیابانهای تهران

درصورت لزوم بدون انجام مناقصه بمقاطعه کاران واگذارمیشود

بموجب آئین‌نامه‌جدید معاملات شهرداری که در کمیسیون های مجلسین تصویب شده شهرداری میتواند از طریق مناقصه عمومی، مناقصه محدود ویاترك مناقصه‌با درنظرگرفتن صلاحیت و کفایت‌فنی شرکت‌های راهسازبرای اسفالت خیابانها باآنها قرارداد ببندد.

بموجب مقررات آئین‌نامه جدید معاملات از نظر معاملات عمده، شهرداری پای‌بند به‌مقررات‌سازمان برنامه گردید واز لحاظ معاملات کوچك دست شهردار تادومیلیون ریال‌باز گذاشته شد تاباهرشرکتی که صلاح بداند، قرارداد منعقد سازد.

قراردادها

این مطالب را امروز آقای مهندس سرلك شهردار تهران‌طی‌مصاحبه‌ای بیان داشت و گفت: تا پانزده‌روز دیگر تکلیف قرارداد مقاطعه کارانی که کار اسفالت شهرداری را مدت سه‌سال معوق گذاشته‌اند از طریق فسخ و«اتاله» روشن میشود.

اسفالت معابر

شهردار تهران گفت: همراه انجام و تکمیل اسفالت خیابان‌های نیمه‌تمام، کارهای تازه‌ای نیز در زمینه اسفالت معابر انجام میدهیم وآئین‌نامه جدید که به‌شهردار اختیارات بیشتری داده، شهرداری رابرای کار مثبت آماده میکند.

سفینه‌امریکا

بقیه از صفحه اول

● درایران

بدنبال این خبر امروزآقای‌هوشنك اربابی معاون‌وزارت‌راه‌و رئیس‌اداره هواپیمائی کل کشور به خبرنگار اطلاعات گفت:

مسیر سفاین فضاپیمای آمریکا با همکاری کارشناسان نیروی هوائی شاهنشاهی، اداره هواپیمائی کل کشور ومقامات آمریکائی کنترل می شود. پرواز سفینه ها از فرازایران مشخص است و با محاسبه ای که روی دور پرواز و میزان سوخت سفاین بعمل آمده، ایران و مناطق مسطح کویر یکی از مناطقی است که احتمال دارد سفاین در آنجافرود آیند.

بدیهی است این امر، احتمالی بیش نیست با اینهمه پیش بینی لازم بعمل آمده است.

معاون وزارت راه گفت: آقایان سرهنك «پورك» و سرگرد «پرین» آمریکائی در سفارت آمریکا در این باره با مقامات ایرانی تماس وهمکاری دارند.

پرواز سفاین از طریق رصدخانه شیراز نیز رصد و کنترل میشود و مقامات رصدخانه شیراز با تهران و کلیه ایستگاههای کنترل در سراسر جهان ارتباط دارد. و درصورتیکه اوضاع و احوال درضمن پروازموید فرود آنها در آسمان ایران باشد بلافاصله اقدامات تجسسی هوائی که تاکنون در آسمان ایران سابقه ندارد برای نجات سرنشینان سفینه بعمل خواهد آمد.

● سفینه در تهران

آقای «بیلی پریم» معاون وابسته هوائی‌سفارتکبرای آمریکادرتهران امروز در مورد امکان‌فرودآمدن سفینه جمینی هفتم در خاك ایران وپیش بینی های لازم برای این‌امر، بخبرنگار ما اظهار داشت: امکان اینکه سفینه درخاك ایران فرود آید در صورتی خواهد بود که‌به علت نقص فنی وخراب‌شدن‌دستگاه هامجبور بفرود آمدن شود.

مسیر سفینه از غرب به شرق خواهدبود و چنانچه هوا صاف‌باشد درشهر های شیراز، کرمان، راهدان، بندر عباس، بندربوشهر وشهر های سواحل خلیج فارس‌و دریای عمان قابل رویت‌است.

سفینه درساعت یازده و چهل دقیقه امشب و درسومین مرتبه در ساعت یك بامداد فردا ازفرازایران خواهد گذشت.

درروزهای آینده نیزسفینه گاهی ۳و گاهی ۲ مرتبه از فراز ایران میگذرد. جمینی هفتم درهر یك ساعت و ۲۴ دقیقه یك مرتبه دور کره زمین خواهد گشت.

*** اقدامات احتیاطی**

ازمعاون وابسته هوائی آمریکا سئوال شد که در ایران‌چه‌عملیاتی جهت کنترل دستگاه انجام میشود. نامبرده اظهار داشت:

ماهیچگونه عمل رد گیری در ایران انجام نمیدهیم، این عمل در شهر«هستون» تکزاس انجام می گردد و ماهم با این مرکز درتماس مستقیم هستیمو کلیه مقامات‌دولتی ایران که‌باامر مخابرات‌وهواپیمائی سروکار دارند تمایل خودرا جهت همکاری دراین امر اعلام کرده‌اند تا درصورت بروز هرنوع واقعه‌ای که منجر بفرود آمدن سفینه‌درخاك ایران یا آبهای ساحلی گردد، بتوان‌بکمك سرنشینان‌سفینه‌شتافت ازجمله ژاندارمری، نیروی هوائی، اداره نقشه برداری و کلیه‌هواپیما هاو هلیکوپتر هائی که متعلق به دولت‌امریکا است‌و فعلا درایران است مشغول تجسس خواهند شد که محل سقوط سفینه را پیدا کنند

● واحدهای نجات

درطرابلس ـ اسمره وحبشه‌نیز واحد های گروه نجات از طرف ارتش‌امریکامستقر هستند، هرکدام ازاین واحد ها دارای۷تا۸هواپیمای عظیم‌الجثه و هلیکوپتر هستند و سرنشین کافی دارند که بمجرد وصول دستور بطرف ایران پرواز خواهندکرد و به کمك سفینه خواهندشتافت تارسیدن‌این‌دستجات که‌چند ساعت طول خواهد کشید واحدهای نجات هوائی ایران‌اقدام خواهند نمود.

اطلاعیه

مسابقات فوتبال

ساعت ۱۶ونیم روز سه‌شنبه ۱۶ آذرماه در میدان امجدیه مسابقه فوتبال واشاش‌باترنشین انجام می‌پذیرد وضمنا در ساعت ۱۵ قبل‌از انجام مسابقه واشاش‌باترنشین تیم فوتبال کشتارگاه تهران‌باتیم‌فوتبال دبیرستان ایران‌مهرمسابقه خواهد داد.

آ ـ ۲۱۴۴۱

فوتبال ـ فوتبال

ترنشین ازچکسلواکی باواشاش ازمجارستان

ساعت ۴ونیم بعداز ظهر سه‌شنبه ۱۶ آذرماه‌درامجدیه

بورس تحقیقاتی

موسسه ملی تحقیقات علمی کانادا برای سال‌تحصیلی ۱۹۶۶ـ۶۷ تعداد دو بورس تحقیقاتی بمدت یکسال با احتمال تمدیددر کلیه رشته های علوم در اختیار دولت ایران می گذارد.

ـبهر یك از داوطلبان واجد شرایط مبلغ ششهزار دلار کانادائی بعنوان هزینه اقامت یکساله پرداخت می گردد.

ـمخارج رفت‌و برگشت نیز بعهده موسسه مزبور خواهد بود.

شرایط:

۱ ـدارا بودن درجه دکترا (Ph.D.)
۲ـ تسلط کامل بزبان انگلیسی ویا فرانسه
۳ـمعرفی‌نامه از سازمان مربوطه
۴ـعدم تجاوز سن از ۳۵سال

دانشگاههای ایران می توانند داوطلبان واجد شرایط را برای‌تنظیم برگهای درخواست بورس حداکثر تا آخر وقت اداری روزسی‌ام آذرماه بامعرفی‌نامه کتبی‌به کمیته آموزش شورای عالی اداری کشور اعزام نمایند.

ـ از داوطلبان واجد شرایط روز اول دی ماه مصاحبه بعمل خواهد آمد.

ـبدرخواست های رسیده بعد از موعد مقرر ترتیب اثر داده نخواهد شد.

ـداوطلبان، می‌توانند برای کسب اطلاع بیشتربه کمیته آموزش شورای عالی اداری کشورـ خیابان سپهبد زاهدی ـ روبروی تی. بی. تی مراجعه نمایند. ۱ـ۲ شورای عالی اداری کشور

انتصابات جدید فدراسیون ژیمناستیك‌ایران

بنابه‌استدعای ریاست سازمان تربیت‌بدنی و تفریحات سالم و تصویب اعلیحضرت همایون شاهنشاه آریامهر آقای محسن‌آروین بسمت رئیس و آقایان امیرمحمود فخرداعی بسمت نایب رئیس، فریدون صدری بسمت دبیر وفریدون وارسته بسمت خزانه‌دار فدراسیون ژیمناستیك ایران منصوب و مشغول بکار شدند بدین ترتیب فدراسیون ژیمناستیك‌ایران‌راچهارنفراز کارمندان شرکت ملی نفت ایران اداره خواهند کرد. آ ـ ۳۲۶۵۴

مجموعه هنر تالیف منتخب صبا

کتابی است شامل مطالبی بسیار آموزنده درفن خیاطی وکار دستی وریزه کاری‌های این فن نه‌تنها راهنمای مدیران‌آموزشگاه ها وکسانی است که خودرا برای شرکت درامتحانات بزرگسالان وگرفتن امتیاز نامه حاضر میکنند بلکه مورد استفاده اشخاص غیروارد بامور خیاطی نیز میباشد با مطالعه و پیروی از دستورات این کتاب میتوان خانم شیك‌پوش و برازنده‌ای باشید. مرکز پخش: مزین‌الدوله کاشی ۴۴ آموزشگاه منتخب صبا انتشارات امیرکبیر ابن‌سینا ـ جاویدان علمی‌خیابان رفاهی‌مدلوکس‌وفرشته

سه‌شنبه روز فردوسی است

بازی یول‌براینر تمام شد ولی‌هنوززندانیان‌موادمخدره وخانواده آنها بلاتکلیفند وقاچاق ادامه دارد!

ادعانامه یك «بازاری» برعلیه روشنفکران‌ایران شمارا تکان میدهد.

فردوسی مجله ملت‌ایران وروشنفکران ایران‌است

آگهی مزایده

شرکت ملی نفت‌ایران ششدانك یك قطعه زمین‌واقع دررشت‌رابشرح مشخصات وشرایط زیراز طریق‌مزایده بفروش‌میرساند.

۱) مساحت ۲۶۵۳ متر مربع‌بشماره ملك ۱۴۹۰ مجزی شده از شماره‌های ۵۶۰و۳۱ واقع‌در محله‌شالکو سنك هفتاد و هفت بخش ۴ گیلان که به ثبت نیز رسیده ونقشه آن در شرکت موجود میباشد.

۲) پیشنهاد دهندگان میتوانند اوراق شرایط و مشخصات مربوط‌را از شعبه شرکت در رشت و یااداره مرکزی پخش واقع در تهران خیابان سپه اطاق ۴۷۸ دریافت پس از کسب اطلاعات لازم و ملاحظه نقشه‌محل را بازدیدومعاینه نموده پیشنهادات خود را در پاکات‌لاك و مهرشده که‌روی‌آن‌جمله «مربوط بمزایده زمین‌رشت» ذکر شده باشد در رشت بشعبه‌شرکت ودر تهران باداره‌مرکزی پخش اطاق ۴۷۸ تسلیم و رسید دریافت دارند.

۳) پیشنهاد دهندگان باید معادل هشتاد هزار ریال اسناد خزانه بعنوان سپرده بصندوق شعبه‌شرکت در رشت و یاصندوق‌حسابداری پخش در تهران تسلیم ورسیددریافت‌دارند.

۴) به پیشنهادات مبهم ـ مشروط و فاقد قبض سپرده و آنچه بعدازساعت وتاریخ مقرر در آگهی‌برسد ترتیب‌اثر داده‌نمیشود.

۵)شرکت‌در ردیاقبول‌یك‌یاکلیه‌پیشنهادات‌واصله بدون‌آنکه محتاج بذکر دلیل باشد آزاد و مختاراست.

۶)پیشنهادات واصله روز یکشنبه پنجم دی‌ماه ساعت ۹ صبح در کمیسیون معاملات واقع در اداره مرکزی‌شرکت ملی نفت‌ایران ـتهران‌بازوقرائت خواهد شد. حضورپیشنهاددهندگان‌درجلسه‌قرائت‌پیشنهادات آزاد است.

۷)سپرده برنده مزایده پس از امضاء سندخرید وسپرده نفردوم پس از انجام معامله‌بابرنده اول‌مزایده وسپرده سایرشرکت کنندگان پس از اعلام برنده‌مسترد خواهدشد.

کانون بازنشستگان‌کشوری

در جلسه معارفه هفتگی عصر چهارشنبه ۱۷ آذرماه که ازساعت ۵ تشکیل میشود ساعت ۵½فاضل محترم آقای محمد جناب‌زاده‌زیر عنوان «تاثیر اسلام در تمدن جهان» سخنرانی مینمایند بعدوحلقه فیلم از فیلمهای تسلیح اخلاقی نمایش داده خواهد شد.

ورود علاقمندان آزاد است تلفون ۴۶۶۹۳

آ ـ ۲۱۴۵۱ مدیر کل ـ کانون ـ وزیری‌الهی

تبریکات

جناب آقای مهندس حسنعلی عریضی

انتصاب شایسته جنابعالی را بریاست کارخانه چیت سازی تهران صمیمانه شادباش میگویم.

آ ـ ۳۲۶۳۸ **منوچهر صاعدی**

جناب آقای مهندس لکستانی

انتصاب آنجناب را بعضویت هیئت امنای دانشگاه صنعتی آریامهر تبریك عرض مینماید. **احمدفروغی**

جناب آقای دکتر عزیز نبوی. جناب آقای محمود ناطقی

سالروز تاسیس موسسه عالی حسابداری را که فصل نوینی در فرهنك کشور بازنموده است‌تبریك میگوئیم.

آ ـ ۲۱۴۸۱ **ایزدبخش فرپور. عباس امامی**

جناب‌آقای‌دکترهدایتی وزیرمحترم آموزش وپرورش

انتصاب جناب‌آقای صمصام‌الدین علامه استادگرامی را بسمت مدیریت کل استان مازندران بجنابعالی و مردم شرافتمند مازندران تبریك عرض مینمائیم.

آ ـ ۳۲۶۴۲ **شهسوار ـ دکتر فرزانه وبانو**

سرور گرامی جناب آقای محمد ثقفی

انتصاب شایسته جنابعالی را بریاست اداره دوم کل کارگزینی وزارت آموزش وپرورش صمیمانه‌تبریك عرض میکنم. **شاهرود ـ کاظم اکبری**

تاسیس درمانگاه پزشکی و بهداشتی کوروش کبیر

توسط آقای دکتر سهراب خدابخشی پس از چندسال کوشش موجب امیدواری و تهنیت است.

آ ـ ۲۰۹۲۵ **دکتر فرهاد یادگاری**

سینما تئاتر کسری

نمایش میدهد

شاهنشاه آریامهر، علیاحضرت شهبانو فرح پهلوی وهیئت محترم دولت روزیکشنبه ۱۴ آذرماه ازنمایشنامه «گربه روی شیروانی‌داغ» درسینماتئاتر کسری‌دیدن‌فرمودند

برنامه تئاتری امشب

گربه‌روی‌شیروانی‌داغ

بکارگردانی محمدعلی جعفری

شروع ۸٫۳۰ بعدازظهر

برنامه سینمائی

شایعه

سئانسها ۱۱ـ ۲ـ۴ـ۶

آگهی مجمع عمومی فوق‌العاده

چون قانون توسعه موسسات‌برق دولتی‌از طرف سازمان آب وبرق آذربایجان به‌این شرکت ابلاغ شده لذا ازصاحبان سهام دعوت میشود درساعت چهاربعد ازظهر روزشنبه بیست وهفتم آذرماه خودیا نماینده‌شان در دفترشرکت ـ تهران ـ خیابان شاه‌نزدیك چهارراه شاه حضور بهمرسانند.

دستور جلسه:

دادن اختیار به هیئت مدیره شرکت بشرح زیر:

۱ـ برای مذاکره با مقامات‌دولتی وحل موضوع امتیازنامه

۲ـ معامله تاسیسات شرکت مطابق قانون توسعه موسسات برق غیردولتی با وزارت‌آب و برق

۳ـ انحلال شرکت درصورت معامله

آ ـ ۲۱۴۳۹ هیئت مدیره شرکت سهامی روشنائی تبریز

اطلاعیه‌سینما آتلانتیك

بعلت استقبال شدید از برنامه انگلیسی فیلم «مری پاپینز»

این فیلم مجددا فرداشب ساعت۹٫۴۵ بعدازظهر در سینما آتلانتیك بزبان‌انگلیسی نمایش‌داده میشود.

آگهی تشکیل شرکت تعاونی تهیه و توزیع دارو

در امتثال اوامر همایونی و اجرای برنامه دولت که معطوف به‌تامین رفاه همگانی و بهبود امور صنفی از طریق تشکیل شرکت های تعاونی توزیع است و از آنجا که تهیه و توزیع دارو بقیمت‌عادلانه نقش حساسی درزندگی مردم دارد بدین منظور و بمنظور تامین منافع عادلانه داروخانه‌ها هیئت موسس شرکت تعاونی تهیه و توزیع دارو درشرف تاسیس برای‌جمع‌آوری وجوه خریداران سهام حسابی به‌شماره ۲۷۷۵ درشعبه مرکزی بانك‌اعتبارات تعاونی‌توزیع افتتاح نموده‌اند و بدین‌وسیله مراتب را باطلاع همکاران محترم داروساز داوطلب عضویت‌در شرکت نامبرده میرساند تابا در دست داشتن معرفی‌نامه از هیئت موسس وجه سهامی را که مایل بخرید آن می‌باشند بحساب مزبور ریخته رسید آنرا که بمنزله رسید موقت خرید سهم محسوب‌میگردد جهت تنظیم صورت شرکاء و انجام تشریفات قانونی در دفتر موقت شرکت واقع درخیابان سوم اسفند شماره ۱۲۳٫۳ طبقه دوم به هیئت موسس ارائه نمایند.

بهای هرسهم ده‌هزار ریال درنظر گرفته شده

هیئت موسس شرکت تعاونی تهیه و توزیع دارو درشرف‌تشکیل

دکترالی ـ دکتر حمیدی ـ دکتر داروئیان ـ دکتر رهبری ـ دکتر سیاهپوش ـ دکتر طبیب‌نیا ـ دکتر عبدربانی ـ دکتر قادری نژاد ـ دکتر کامران ـ دکتر لاله‌زاری ـ دکتر نامور‌یگانه ـ دکترنواختر ـ دکتر هاشمی ـ دکتر هاشمی‌نژاد

آ ـ ۳۲۵۳۲

اطلاعات

دوشنبه
- ۱۲ شعبان ۱۳۸۵
- ۶ دسامبر ۱۹۶۵
- شماره ۱۱۸۵۰
- سال چهلم

مجله «پترولیوم پست سرویس» مینویسد: برای اولین بار درجهان

نفت ایران در بلوک شوروی نفوذ کرد

● کشورهای دیگر بلوک شوروی نیز امکان خرید نفت از خاور میانه‌رامورد بررسی قرار داده‌اند

مجله «پترولیوم پست سرویس» که یکی از مجلات بین المللی در امور نفت میباشد ،در شماره‌اخیرخود قرار داد نفتی‌ایران ورومانی‌را موردتجزیه‌و وتحلیل قرار داده و می‌نویسد :

«نکته‌ای که باعث تعجب است ، اینست که رومانی اولین کشور از بلوک شوروی است‌که در صددبرآمده از خارج از بلوک‌شوروی نفت‌خریداری کند.» ایران‌نیز‌متقابلااولین کشورجهان است که توانست در بلوک شرق نفوذ کند و یك قرارداد دهساله بمبلغ یکصد میلیون دلار بایك کشور کمونیست که خوددارای منابع نفت است امضاء کند .

این مجله معتقد است که قرارداد مزبور موجب‌شده است که‌ممالك‌دیگر اروپای شرقی نیز مطالعاتی بعمل بیاورند وامکان خرید نفت از خاور میانه رابررسی کنند.

این مجله در زمینه اهمیت قرارداد می‌نویسد: «ممالك‌بلوك شوروی‌همیشه صادر کننده نفت بوده‌اند.و این‌اولین بار است که نفت‌از خاورمیانه به‌بلوك شوروی بسوی این ممالك فرستاده میشود.»

مجله مزبور اثر این قرار داد را درا‌قتصاد دو کشور مورد بررسی‌قرار داده و می‌نویسد: ایران با فروش‌نفت خود علاوه‌بر کسب امتیازات موفق شده قسمتی ازلوازم صنعتی‌مورداحتیاج خود را از رومانی بدست آورده‌متقابلا رومانی نیز موفق شده است با خرید نفت ایران بازار صادرات‌خود راتوسعه دهد و در نتیجه ارز بیشتری برای تامین احتیاجات خود بدست آورد.

وخامت اوضاع اقتصادی مصر را تهدید میکند

قاهره - ۶ دسامبر -رویتر - کمیسیون برنامه عصرامروزپیشنهاد کردکه برای مقابله با وخامت اوضاع اقتصادی نسبت به کاهش مصرف تصمیماتی گرفته شود .

بدنبال این پیشنهاد قیمت کالا های مورد نیاز بطور سرسام‌آوری روبترقی گذاشته است . گذشته‌از ارزاق عمومی قیمت بعضی کالاهای دیگر نظیر یخچال و اتومبیل در هفته اخیر بترتیب ۱۳۵ لیره و۸۰۰ لیره مصری ترقی کرده است .باید دانست که مصرف گوشت درمصر هفته‌ای سه‌روز ممنوع می‌باشد و چای وقند کمیاب است . قیمت سیگار ، قند ،گازو ذغال برای سوخت خانه‌ها وطبخ در هفته‌اخیر ۳۵درصد افزایش یافته است

جشن آغاز سیزدهمین سال نهضت پیشاهنگی

بعد ازظهر دیروزدر حضور والاحضرت شاهپورغلامرضا پهلوی‌آغازسیزدهمین سال نهضت جدید پیش آهنگی در تالار فرهنك جشن گرفته شد.

در این مراسم آقای قدس نخعی وزیر دربار شاهنشاهی اعضای هیئت مدیره پیش‌آهنگی‌وجمعی ازعلاقمندان شرکت داشتند :

ابتدا آقای دکتر حسین بنائی‌رئیس سازمان ملی پیش آهنگی گزارشی‌از وضع سازمان و فعالیت‌آن اظهارداشت وسپس چند برنامه هنری جالب‌انجام گردید .

تقدیم استوارنامه سفیر کبیر پرتقال

قبل ازظهر امروز آقای «مارتین دماریاامایا» سفیر کبیر پرتقال در کاخ مرمر بحضور شاهنشاه شرفیاب گردید و استوارنامه خود را تقدیم داشت .

در این مراسم آقایان قدس نخعی وزیر دربار شاهنشاهی ، آرام وزیر امور خارجه ، دکتر لقمان ادهم رئیس کل تشریفات دربارشاهنشاهی، منوچهر عظیما رئیس تشریفات‌وزارت امورخارجه و آجودانهای کشوری‌و لشکری شاهنشاه حضور داشتند .

هنگام بازدید شاهنشاه از غرفه های وزارت آموزش و پرورش ، غرفه‌هنرستان امین‌الدوله مورد توجه معظم‌له قرار گرفت در عکس‌بالا خانم نوری شعشعائی‌رئیس‌هنرستان توضیحات لازم بعرض میرساند

سومین بازدید شاهنشاه از نمایشگاه کالای ایران

شاهنشاه‌آریا مهر عصر دیروزبرای سومین بار از نمایشگاه کالای ایران بازدید فرمودند .این بازدید ازساعت سه‌وچهل و پنج دقیقه بعد از ظهر آغاز شد و مدت سه ساعت ونیم‌بطول انجامید .

بازدید شاهنشاه از غرفه وزارت آموزش و پرورش آغاز شد .در این غرفه مصنوعات دانشجویان پلی‌تکنیك مورد توجه واقع شد . شاهنشاه از آقای‌وزیر اقتصاد در موردتعدادبازدید کنند گان‌ازنمایشگاه‌سئوالاتی‌فرمودند

آقای دکتر عالیخانی‌درپاسخ‌بعرض رسانید : بیش از یك میلیون وچهار صد هزارنفراز نمایشگاه کالای‌ایران بازدید کرده‌اند که حدود ۲۰۰هزار نفر آن از شهرستان ها آمده‌اند.

سپس اعلیحضرت همایونی ازغرفه های پیش آهنگی بازدید فرمودند . در این غرفه نمونه هائی از کار های دستی پیش آهنگان از نظر ملوکانه گذشت غرفه های راه‌آهن واداره کل هواشناسی سپس مورد بازدید قرار گرفت . در غرفه هواشناسی شاهنشاه پیرامون تغییر فشار - حرارت‌ورطوبت روزانه کشور سئوالاتی‌فرمودند که‌پاسخ لازم بعرض رسید .

درغرفه اداره کل هواپیمائی کشوری دستگاههای‌مخابرات تلکس - گیرنده هاو مولد های نیروی برق از نظر شاهنشاه گذشت . شاهنشاه ازرئیس اداره الکترونیك سئوالاتی در زمینه فعالیت این اداره فرمودند و تاکید نمودند باتوجه باهمیت کار دستگاه های الکترونیك لازم است کوشش و توجه بیشتری در این مورد بشود .

* غرفه وزارت کشاورزی

سپس اعلیحضرت همایونی ازغرفه

بقیه در صفحه ۱۷

دادرسی متهمین ۲۱ فروردین

وداشتن مرام و رویه اشتراکی دردهمین و یازدهمین جلسه‌دادگاه‌نظامی ادامه یافت

دنباله سخنان تیمسار فرسیودادستان‌دادگاه نظامی پیرامون رد مدافعات متهمین و وکلای مدافع آنان در دهمین‌جلسه دادگاه و ادامه آن در یازدهمین جلسه و نیز مدافعات آقایان فره‌وشی‌و مهندس رسولی و وکلای مدافع‌آنان در صفحات چهارم ، هفتم ، نهم ،دهم و دوازدهم امروز چاپ شده است

جناب آقای علی‌اصغر حکمت
ریاست مدرسه عالی ادبیات زبانهای خارجی

که باروپا عزیمت نموده بودند بتهران مراجعت کردند در فرودگاه هیئت عامله ،معاون و استادان ایرانی و خارجی مدرسه عالی و جمع کثیری از معاریف‌و فرهنگیان از ایشان استقبال نمودند و از اینکه در روز و موعد مقرر (دهم مهر) مدرسه‌عالی بانظم و ترتیب با حضور کلیه استادان افتتاح شده و با وضع رضایتبخشی اداره شده و میشود اظهار کمال خوشوقتی و قدردانی نمودند .

دکتر اسمعیل صادقی
آسیستان دانشکده کلن
عضوآکادمی‌ارولوگهای‌آلمان
پزشك و جراح متخصص
بیماریهای میزراه
(کلیه - مثانه - پروستات و فشارخون کلیوی)
پذیرائی : ٤ تا ۸ بعدازظهر
چهار راه شاه کوچه سیمرغ
شماره ۳۲ تلفن ٤٠٥٠٩
-۱- آ-۲۱۳۱۱

چشمها را خیره میکند

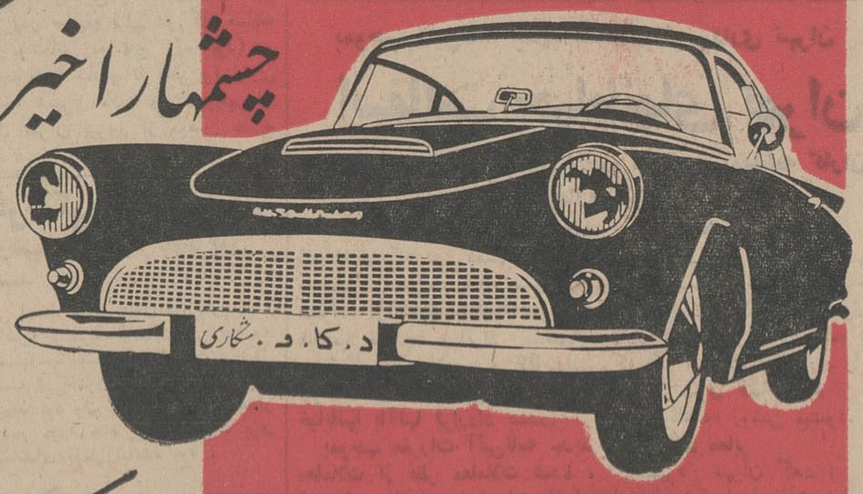

دلها را بهوس میاندازد

وشما برای بدست آوردن آن
فقط کافیست بلیط اعانه ملی داشته باشید
اتومبیل د. کا. و. شکاری مدل ۱۹٦٥
۲۰۰ هزار تومان پول نقد
۱۰ جایزه ۲۰ هزار تومانی و
هزاران جایزه ارزنده دیگر جایزه
این‌هفته بلیطهای اعانه ملی‌است

پس فردا روز قرعه کشی بلیط های اعانه ملی است.

برندگان

دومین سری جوائز حلب کوچولوی قو

۵

تمام کارت‌های‌زردرنك حلب‌کوچولوی قوکه آخرین رقم سمت راست شماره‌آنها به‌عدد۵(پنج) ختم میشود هر یك برنده‌یك‌جفت جوراب نایلون‌زنانه میباشند.برندگان برای دریافت جوراب خود میتوانند درتهران به‌روابط عمومی قو خیابان خیام شماره ۷۹۲ ودرشهرستانها به‌نمایندگان قومراجعه‌کنند.

۴۳۵۹
۳۷۸۷

تمام کارت‌های زرد رنك حلب‌کوچولوی‌قو که چهار رقم سمت راست شماره آنها باعداد ٤۳۵۹ و۳۷۸۷ ختم میشوند هریك‌برنده یك انگشتری طلا میباشند و ازمیان این برندگان یکنفر بحکم قرعه سری‌جواهر یاقوت کبود و برلیان بارزش ۵۰۰ هزار ریال را دریافت خواهد کرد.

برندگان انگشتری طلا برای شرکت درقرعه‌کشی سری جواهریاقوت کبود وبرلیان وهمچنین دریافت انگشتری طلا تا۹دیماه‌آینده فرصت دارند که‌درتهران به‌روابط عمومی قو خیابان خیام شماره ۷۹۲ و درشهرستانها به نمایندگان قو مراجعه‌کنند.

بانك‌ایرانیان

بدینوسیله باطلاع مشتریان محترم میرساند که ادارات مرکزی و شعبه حافظ بانك ایرانیان ازروز ۲۰ آذرماه جاری بمحل جدید واقع در خیابان حافظ نرسیده به‌چهارراه عزیزخان اراضی باغ اعلم‌السلطنه شماره ۲۸۵ منتقل میگردد .
تلفن ٤٤٦٣٧- ٤١٣٤٠- ٤٤٣٥٨- ٦٥٣٨٤

برنامه تآتر نصر
الجزیره باکارگردانی و شرکت
نصرت‌الله محتشم
ورود بسالن ساعت ۵ر۷ شروع ۸
روزهای تعطیل دو سئانس
خواهشمنداست بلیط قبلا رزروفرمائید تلفن ۳۷۳۵۱

شیر و خورشید سرخ ایران با کمال احترام باستحضار موسسات درمانی اعم از دولتی وملی میرساند :

که‌برای رفع نیازمندیهای خود باتحمل مخارج سنگین آموزشگاه های پرستاری وبهیاری دائر ساخته واز فارغ‌التحصیلان آموزشگاه ها تعهد گرفته است که‌درازای مخارجی که جمعیت برای تربیت وآماده ساختن آنها متحمل میشود مدتی درموسسات درمانی شیر وخورشیدسرخ خدمت نمایند باکمال تاسف عده‌ای ازاین پرستاران قبل ازانجام تعهد خود بموسسات دیگرمراجعه وتقاضای استخدام میکنندوباآنکه جمعیت از کلیه موسسات درمانی تقاضا کرده است ازاستخدام این پرستاران قبل از اجرای تعهد خودداری فرمایند ولی این تقاضا نتیجه بخش نشده وبازهم مشاهده میشود موسسات درمانی خصوصی ودولتی‌پرستاران شیر و خورشید سرخ‌را برخلاف اصول استخدام مینمایند . بدینوسیله جمعیت شیر و خورشید سرخ باردیگر ازکلیه این موسسات تقاضامی‌نماید فارغ‌التحصیلان آموزشگاههای پرستاری وبهیاری شیر وخورشید سرخ راقبل ازدردست داشتن معرفی‌نامه جمعیت دائر بانجام تعهد خود استخدام نفرمایند ودرغیر اینصورت بدیهی است که شیر وخورشید سرخ از طریق‌قانونی موضوع را مورد تعقیب قرار خواهد داد .

۱-۳ آ-۳۲۱۳۲

قابل توجه مشترکان برقهای اختصاصی

بقرار اطلاع شرکتهای برق اختصاصی برای دادن مفاصاحساب‌بمشترکین‌خودجهت تبدیل برق آنهامطالبات مختلفی را عنوان نموده‌اند بدینوسیله متذکر میگردد بموجب قرارداد منعقده با موسسات برقهای اختصاصی مشترکان مربوطه برای‌اخذمفاصاحساب فقط باید بهای برق‌مصرفی خود را پرداخت نمایند و شرکت برق منطقه‌ای تهران به هیچوجه نسبت بمطالبات دیگراین شرکتهادخالتی‌نداشته وندارد و در این قبیل موارد بمراجع قضائی مراجعه شود . ضمنا چنانچه برقهای اختصاصی بعلت مطالبات دیگری‌بجز بهای برق ازدادن مفاصا حساب خودداری نمایند مشترکان میتوانند با دردست داشتن آخرین رسید بهای برق مصرفی برای تبدیل برق خود به‌بخشهای مربوطه این شرکت‌مراجعه نمایند . الف ٦۳۸۸

شرکت برق منطقه‌ای تهران
۱-۲ آ-۳۲۲۵۰

دکتر هوشنگ برجیس
جراح و متخصص چشم ازآمریکا
رزیدنت سابق بیمارستانهای
پنسیلوانیا و بستن
خیابان‌پهلوی - بزرگمهرشماره
٦ - پذیرائی ۳تا۸

برای حمل بسته های هدیه کریسمس و ژانویه
ازنرخ مخصوص شرکت هواپیمائی‌ایتالیا استفاده فرمائید برای کسب اطلاعات بیشتر بقسمت بار شرکت سهامی ایتال‌اکسپرس نمایندگی کل آلیتالیا در ایران واقع در خیابان شاهرضا مقابل ویلا و یا به تلفن ٦۹۸۱۵ مراجعه فرمائید .

پارك‌هتل
از روز جمعه ۱۹ آذر ماه
تهدانسان
درسالون مجلل با ارکستر موناکوبویز از ساعت ٤ ونیم الی ۷ ونیم بعد از ظهر هرشب شام‌باموزیك ازساعت ۸بعدازظهر

همه‌روزه اجناس جدیدی برای
حراج فروشگاه کازرونی
میرسد . ازاین موقعیت بی‌نظیر استفاده فرمائید
فروشگاه کازرونی تهران فقط همان مغازه‌سه‌دهنه بزرك خیابان سعدی است - اصفهان پاساژکازرونی- مشهد خسروی‌نو
۱-۲ ۳۱۵۳۰.۱

سه میلیون ریال
جوایز حسابهای پس‌انداز بانك‌بازرگانی ایران بحکم‌قرعه‌بکسانی تعلق‌خواهدگرفت
که تا آخر آذرماه جاری حداقل مبلغ‌پانصد ریال موجودی داشته‌باشند.