سال سی‌وششم شماره ۱۰۵۸۱ — پنجشنبه بیست وششم مرداد ماه ۱۳۴۰ — تکشماره ۳ ریال

اطلاعات

دیشب در پایتخت آلمان غربی موافقتنامه ایران وآلمان بامضاء رسیدواعلام شد:

آلمان غربی ۲۰۰ میلیون مارك بایران میدهد

دولت آلمان پرداخت ۳۵۰ میلیون مارك قیمت مصنوعات آلمانی تحویل بایران راتضمین کرد

■ کمك آلمان ازبابت بدهی آمریکا پرداخت میشود

■ قسمت عمده کمك آلمان صرف تکمیل برنامه دوم خواهدشد

■ امروز اطلاع داده شدکه دولت آلمان غربی ۲۰۰ میلیون مارك بایران بصورت دادن اعتبار کمك میکند. همچنین آلمان غربی پرداخت ۳۵۰ میلیون مارك قیمت مصنوعات آلمانی راکه مورد احتیاج ایران است، تضمین مینماید.

بقیه درصفحه هفدهم

جریان روز

روز شاه و ملت

سرمقاله را درصفحه دوم مطالعه فرمائید

بمناسبت سالروز ۲۸ مرداد

٤ تا ٥ هزار زندانی عفو میشوند

* ممکن است شاهنشاه به مناسبت سالروز ۲۸مرداد اوامری نسبت بیکدرجه عفو و بخشودگی زندانیان سیاسی صادر فرمایند

صبح امروز آقای الموتی وزیر دادگستری درباره یکدرجه عفو زندانیان عادی که خبر آن درچاپ‌سوم دیروز درج‌شد بخبرنگارما گفت پس از بازدید هائی که از زندان هابعمل آمد گزارشاتی از وضع زندانهای استانها وشهرستانها خواسته شد آقای شهاب فردوس معاون پارلمانی وزارت دادگستری گزارش جامعی دراین مورد تهیه کردواین گزارش وسیله اینجانب تقدیم هیئت دولت گردید . وزارت دادگستری طی‌این گزارش از دولت تقاضا کرد تا اقدامات لازم درباره یك درجه عفوو بخشودگی کلیه زندانیان بعمل آورد .

هیئت دولت برپایه‌گزارش وتقاضای اینجانب چگونگی را باستحضار اعلیحضرت همایونی‌رساند وشاهنشاه نیز بمناسبت سالروز ۲۸ مرداد بااین استدعاموافقت فرمودند واوامر لازم دراین باره صادر نمودند .

در حال حاضر آقای دکترمبشری مدیرکل بازرسی وزارت‌دادگستری و اداره فنی دادگستری مشغول‌تهیه لیست کامل یك درجه بخشودگان میباشند .

بقیه در صفحه هیجدهم

نخست‌وزیر، بفرهنگیان گفت:

عده‌ای خیال میکنند دولت روی گنج نشسته واگر این فکر ادامه پیداکند مملکت سقوط خواهدکرد

درصفحه پنجم

ضمن طرح جدیدوزارت‌دارائی

قانون مالیات‌اصناف تغییر کرد

* مهلت‌تاپایان‌شهریورتمدید میشود
* سال مالیاتی ماخذ از ۱۳۳۳ باین طرف انتخاب میشود
* بجای مالیات‌مقطوع‌مالیات پرداخت شده ملاك قرار میگیرد
* مالیات اصناف بطور اقساط وصول میگردد

امروز اطلاع حاصل شد که طرح تصویب نامه اخیر وزارت دارائی در مورد مالیات اصناف تهیه شده اما

بقیه درصفحه هفدهم

عصر دیروز درپیشگاه شاهنشاه

جشن تجلیل‌ازاستادان دانشکده افسری بر گزار شد

شاهنشاه هنگام مشاهده پرچم‌دوره دانشکده افسری در این عکس تیمسار سرتیپ جم فرمانده دانشکده تیمسار سرتیپ‌موحد معاون دانشکده وفرمانده پادگان اقدسیه دیده میشوند .

●

از ساعت چهار بعد از ظهر دیروز مراسم تجلیل از مقام استاد و پایان اردوگاه تابستانی دانشکده افسری درپیشگاه‌اعلیحضرت همایون‌شاهنشاه در اردوگاه اقدسیه برگزار گردید .

این مراسم باشکوه هر سال در اقدسیه انجام میشود و دانشکده -

بقیه‌درصفحه ۱۹

دیشب دریك میتینك ۲۵۰ هزار نفری که‌بعنوان‌اعتراض باقدامات کمونیستها دربرلن غربی تشکیل شده بود

برلن، امریکارادعوت باقدام جدی کرد

سه دولت غربی‌درموردبرلن بشوروی اعتراض‌کردند

* سفیر آلمان غربی درامریکا اعلام کردکه امتناع‌امریکا از توسل باقدامات لازم‌در برلن مردم آلمان غربی را نگران کرده است
* کمونیستها هنگام بازدید فرمانده امریکا از مرز دو برلن لوله‌های اتومبیل آب پاش را متوجه‌اوکردند

درصفحه ۳و٤

یك سرباز آلمان شرقی ، ازروی سیم خاردار در منطقه مرزی برلن‌غربی و شرقی می‌پرد و به برلن غربی‌پناهنده میشود .

برنامه‌های شرکت احزاب و دسته‌های مختلف درمراسم ۲۸ مرداد

نخست‌وزیر هم در جشن ۲۸ مرداد نطق میکند

* شورای اصناف در مراسم ۲۸ مرداد شیرینی توزیع میکند
* بعدازظهر فرداورزشکاران د رخیابانها رژه میروند آتش بازی میکنند
* نمایندگان ورزشکاران پای مجسمه ۲۸مرداد تاج های گل میگذارند

درصفحه هفدهم

بودجه کل کشور تصویب شد

بودجه‌امسال ۲۵۵ میلیون تومان کسر دارد

شب گذشته ،بودجه کل کشور با ۲۵۵ میلیون‌تومان کسری بتصویب هیئت دولت رسید .

دیشب هیئت وزیران شور نهائی خودرا در مورد بودجه کل کشور خاتمه داد وپس از بررسی بودجه وزارت فرهنگ و وزارت جنگ ارقام کل بودجه را تصویب نمود در بودجه کل جدید که سومین بودجه سال جاری است‌اعتبار کلیه وزارتخانه ها باستثناء بهداری و فرهنگ و جنگ کاهش یافت . بهداری‌و جنگ درسال جاری از اعتبار اضافی محروم‌شدند و فقط وزارت فرهنگ اعتباراضافی دریافت داشت .

بودجه بهداری وجنك ثابت ماند ـ فرهنك اضافه‌اعتبار گرفت ـ بودجه سایر وزارتخانه‌ها تقلیل یافت

بقیه درصفحه هفدهم

ویدا قهرمانی
ستاره هنرمند
شهرما
در
فریاد
نیمه‌شب

بعلت تاخیر ورود هواپیمای حامل

هارولد نیکلا

ممکن است اولین برنامه هنری این آوازخوان‌معروف دررستوران تابستانی

هتل دربند

بتعویق بیافتد. متمنی است قبل از رزرو تلفنی بادربند تماس گرفته شود

شرکت سهامی کارخانه‌های صنعتی آزمایش

برای فروش محصولات خود

«انواع مبلمان منزل‌ودفتر- بخاری- آبگرمکن و غیره»

درشهرستانهائیکه نماینده ندارد، نماینده فعال میپذیرد.

بمحل کارخانه مکاتبه یامراجعه فرمائید.

تهران: تهران‌نو کارخانه های صنعتی آزمایش تلفن ۹۱۷۵۱ـ ۹۱۶۸۱

«وگا»

اطلاعیه اداره امور مهمانخانه‌های بنیادپهلوی

ازاین تاریخ الی ٥ شهریورماه در مهمانخانه چالوس برای مشتریان محترم اطاق‌رزرومیشود . باداره امور مهمانخانه‌های بنیادپهلوی ویا بتلفن‌های شماره ٦٨١٩٥ و ٤١١٢٤ مراجعه فرمایند. ۱ـ۳ آـ۱٦٨٩۲

پیشگاه مبارك بندگان اعلیحضرت همایون شاهنشاهی

هیئت مدیره وکارمندان و کارگران فنی شرکت سهامی صنعتی تولیدی مرتب (کارخانجات جیپ لندرور) بایکدنیا مسرت وافتخارتبریکات خود را بمناسبت روز مقدس ملی ۲۸ مرداد به پیشگاه مبارك شاهنشاه‌عادل عرضه داشته و جان نثاری خود را درراه شاهنشاه و اعتلای ایران عزیز اعلام و ازخداوند متعال سلامت‌و سعادت و جلال و کامیابی آن پدرتاجدار را خواستارند .

پیشگاه مبارك بندگان اعلیحضرت همایون شاهنشاه

سندیکای سینماهای پایتخت‌که همواره در مواقع حساس پیشقدمی خودرا درحفظ وحدت ملی بمنصه ظهور رسانیده جشن فرخنده رستاخیز تاریخی ملت ایران و قیام ۲۸ مرداد رابه آستان مبارك تبریك عرض نموده دوام عمر وبقای سلطنت و سربلندی ایران عزیز را از درگاه احدیت مسئلت داریم.

سندیکای سینماها

مسابقه سلطنتی بهترین کتاب سال

بدین وسیله باطلاع کلیه مولفین و مترجمانی که کتب آنها در سال ۱۳۳۹ طبع و نشر شده است می رساند که مدت قبول کتب برای شرکت‌درمسابقه شاهنشاهی‌بهترین کتب‌سال‌تاآخرآبان ماه۱۳٤۰میباشد داوطلبان شرکت در این مسابقه می توانند سه نسخه از کتاب خودرا تا پایان آبانماه به اداره روابط عمومی و خدمات اجتماعی بنیاد پهلوی تسلیم و رسید دریافت دارند .

۱ـ۳ آـ۱۷٤۰۲ مدیر عامل ـ بهبهانیان

سوپر استور

فروشگاه کلیه‌موادغذائی

میدان بیست وچهارم اسفند افتتاح شد

۱ـ٤ آـ۱٦٨٦٦

قابل توجه کلیه پزشکان و مدیران داروخانه‌های‌تهران

سازمان بیمه‌های اجتماعی کارگران برای اجرای طرح سیستم پزشك آزاد در تهران از کلیه پزشکان که دارای پروانه دائم پزشکی هستند و همچنین ازمدیران داروخانه‌هائیکه پروانه رسمی وزارت بهداری دارند ومایل بهمکاری باسازمان باشند دعوت مینماید که برای اطلاع از نحوه کارو ترتیب مراجعه بیمه شدگان بمطب وداروخانه ها و امضای فورم‌های لازم حداکثر تاآخر وقت اداری روز پنجشنبه نهم شهریورماه سال جاری باداره کل بهداری سازمان واقع درمیدان ۲٤ اسفند مراجعه نمایند .

سازمان بیمه‌های اجتماعی کارگران

۱ـ۲ آـ۱۷۳۳۲

اعلامیه

بااظهار امتنان از حسن‌استقبالی که از طرف قاطبه‌بازرگانان واصناف وابسته برای شرکت در جشن ومراسم قیام‌ملی ۲۸ مرداد بعمل آمده چون یکی از خواسته‌های‌آنان تعطیل‌بازار بود لذا با تشکیل جلسه مشترکی ازبازرگانان وروسای اصناف‌وابسته دراطاق بازرگانی تهران تصمیم گرفته شد از ظهر روز شنبه ۲۸ مرداد بازار تعطیل گردد.

مراتب بدینوسیله باطلاع آقایان بازرگانان ـاصناف‌بازرگانی ومغازه‌داران مقیم بازار میرسد .

اطاق‌بازرگانی تهران

دعوت حزب ملیون

از کلیه هم مسلکان عزیز خواهشمند است در مجلس جشنی که بمناسبت روز قیام ملی‌درساعت ٦ بعد ازظهر روز جمعه ۲۷ مرداد ماه‌در محل حزب تشکیل میشود حضور بهمرسانند .

سرپرست دبیرخانه ـ دکتراحمد امامی

روغن نباتی جهان

نمایندگی مشهد

حاج سید یحیی فاطمی سرای سلطانی

بمناسبت فرارسیدن روز بیست وهشتم‌مرداد

برقهای‌خصوصی قیمت برق‌مصرف‌کنندگان جزءرا نیم‌ریال ارزان کردند

تامصرف پنجاه کیلوات نرخ برق ۳٫٥۰ ریال‌تعیین‌شد

برقهای‌خصوصی ازاول‌شهریورنرخ رسمی بنگاه‌برق‌رااجرامیکنند

عصر روز گذشته جلسه همگانی اتحادیه کارخانه های برق‌خصوصی تهران و حومه با شرکت مدیران کلیه کارخانه ها در محل اتحادیه تشکیل شد . دراین جلسه مدیران کارخانه ها در باره جشن روز ۲۸ مرداد صحبت کرده‌و تصمیم گرفتند که دراین جشن شرکت کنند .

مدیران کارخانه ها اعلام کردند که در سراسر شهر تهران و در محل کارخانه ها جشن و چراغانی کرده و به برگزار کنندگان مجالس و جشن ها در محلات و خیابان ها کمك لازم را خواهند کرد .

دراین جلسه پیشنهاد شد که به مناسبت فرا رسیدن روز جشن بیست‌و هشتم مرداد کلیه کارخانه

بقیه در صفحه آخر

پتوهای جهان

دعوت

از عموم اعضای گروه منقدین و اصلاح طلبان حزب مردم دعوت میشود که برای هرچه باشکوه کردن جشن ۲۸ مرداد طبق دعوت تشکیلات مرکزی حزب مردم عمل نمایند .

آـ۱۷۳۳۸ هیئت مشاورین تشکیلاتی گروه

فروشگاه و نمایشگاه بوذرجمهری غربی

جهان چیت

چیت . کدری . فاستونی . پرده‌ای . چلوار . رومیزی

روز شاه وملت

مردم با علاقه و ابراز احساسات محبت‌آمیز تدارک‌جشن شاه و ملت می‌بینند ، در خیابانها ، گذرگاههای بزرگ و کوچک دیده میشود که جلوی دکان ها ، مغازه ها ، پیاده رو ها نوار های برق نصب میکنند ، پرچم ملی ایران را بالامی‌برند ، هرکس روی وسع واستطاعت خودمحل کسب و کار خود را آرایش میدهد تا باین وسیله احساسات پاك میهن پرستانهٔ خود راظاهر سازد و نشان دهد بسنن تاریخی و کهن مملکت ،به رژیم و آداب و رسوم و علائق دینی و ملی خود پای بند است و شاهنشاهی ایران را حافظ و نگهبان میباشد .

ملت ایران در طول تاریخ ، در فراز و نشیب های بسیار وبرخورد با حوادث خطیر پیوسته غرور ملی و افتخارات تاریخی خودرا حراست کرده و نشان داده‌است که به استقلال و تمامیت و حاکمیت و آزادی خود علاقمند است و در نگهداری آن میکوشد و از هیچ فداکاری دریغ ندارد .

***

دیروز گفتیم جشنی که امسال گرفته میشود با سال های دیگر فرق دارد ، شور و احساسات بیش از سابق است و خوشبختانه جنبهٔ ملی آن برجنبه های دولتی میچربد ، یعنی امسال مردم از هر طبقه و جماعت میخواهند علائق خود را باین جشن بزرك ملی ظاهر سازند و برای این کار بر یکدیگر سبقت میجویند .

اهمیت جشن های ملی در سادگی آنست که باین نکته باید توجه بسیار معطوف داشت ، بنظر میرسد که‌مراسم ۲۸ مردادامسال بی‌پیرایه و آلایش اجرا میشود ، هرچه هست از مردم و متعلق بمردم است ، این انجمن های محلی هستند ، اصناف وپیشه‌وران و طبقات کارگر و بازرگانان و صاحبان حرف و صنایع و بالاخره تودهٔ واقعی مردمند که با علاقه و ایمان و توجه دقیق‌به‌آنچه در پس پرده علیه استقلال و حاکمیت ملی مادر ماههای اخیر میگذشت دست باین تظاهر و ابراز احساسات زده‌اند .

دراین جا مثالی میزنیم که شایان توجه است ، ما از چند سال باینطرف بتعطیلات رسمی دولت کار نداریم ، در اعیاد و جشن ها روزنامه منتشر می‌کنیم کمااینکه هر سال روز ۲۸ مرداد اطلاعات منتشر میشد اما امسال روزنامه ما شنبه منتشر نمیشود واستحضار خوانندگان بر این مطلب ضرور است .

دیروز سران روزنامه فروشان باداره اطلاعات مراجعه کردند وگفتند چون فروشندگان روزنامه تصمیم‌دارند در جشن ۲۸ مرداد شرکت کنند و برای دیدار پادشاه خود و شنیدن سخنان ایشان به دوشان تپه خواهند رفت از توزیع وانتشار روزنامه معذوریم و تقاضا کردند روز شنبه اطلاعات هم منتشر نشود تا همه روزنامه فروشان بتوانند دراین جشن ملی شرکت کنند ، وقتی این خبر را بمن دادند احساسات پاك میهن پرستانهٔ آنان را ستودم و پیشنهادشان را پذیرفتم .

اینها مردمان رنجبر و زحمتکشی هستند که از درآمد روزانه و فروش جراید زندگی می‌کنند ، حقوق ثابت ندارند ، یك روز از عایدات فروش روزنامه محروم می‌مانند و زندگیشان لنك می‌ماند ، بااین وجود از انتشار روزنامه های روز شنبه خودداری دارند .

آیا این احساسات قابل تقدیر و شایسته توجه‌واحترام نیست .

از این قبیل مردم بسیارند که با ایمان و علاقه بشاه و میهن دست از کار و کسب خود میکشند و در اجتماع بزرك ملی شرکت می‌نمایند .

پس ، مطلب امروز پیرامون روز ۲۸مرداد ماه دور میزند چون تا روز یکشنبه روزنامه نخواهیم‌داشت .

صبح روز۲۸ مرداد ۱۳۳۲ دسته هائی از مردم متعصب و از جان گذشته که وقایع روزهای ۳۰ و ۳۱ و۳۷ مرداد فشار روحی بر آنهاوارد ساخته و خطر از بین رفتن‌مملکت و مذهب و ملیت و قومیت خودرا پیش چشم می‌دیدند . خاصه پرچم های سرخ و اوراق سراپا وهن آور آنها را متاثر و عصبانی ساخته بود ، از خانه های خود بیرون آمدند ، کم‌کم بهم پیوستند و دیوانه وار از کوچه هاوگذرگاهها بخیابانها سرازیر شدند و از محلات جنوبی بسمت بالا آمدند ، از چهارراهها گذشتند و هرآن‌بر تعدادآنهاافزوده‌شد تا جائی که‌رستاخیزی‌بوجودآوردوهمینکه‌شعار ملی‌ووطنی‌دادند ونام شاه رابرزبان‌جاری‌ساختند‌این‌رستاخیزقدرت‌گرفت و پلیس و سربازان هم به آنها پیوستند و رادمردی که چند ماه‌در زوایای این شهر مخفی بود و دستخط نخست وزیری از شاه داشت و دست از فعالیت برای نجات مملکت بر نمیداشت یعنی تیمسار سپهبد زاهدی‌فرزند برومند وطن و سرباز فداکاری که اکنون در بستر بیماری و رنجوری در سویس بسر می‌برد از مخفی‌گاه خود بیرون آمد و رهبری مردم رشید میهن پرست را بر عهده گرفت و بعداز ظهر آن روز ورق برگشت .

لحظات سقوط ایران با این جنبش ملی تغییر کرد و با چنین‌قیام بزرك که اعجازی بشمار میرفت ایران از دست رفته بار دیگر بایرانی بازگشت و مردم شاه خودرا خواستند .

اگر آن روزاین قیام صورت‌نمیگرفت و پایتخت از دست توده‌ای‌ها که بر قسمت زیادی از امور تسلط یافته‌بودندگرفته نمیشد معلوم نبود سرنوشت امروز ما بدست چه کسانی افتاده بود ؟ آیازمامداران آن روز که خود مسبب این پریشانی ها بودند بدون اینکه میخواستند ایران از دست برود چون مسلما چنین سوء نیت نداشتند ، چه‌روزگاری داشتند آیا امروز در قید حیات بودند یا پس از تسلط کمونیست ها طبق عادات و رسوم جاری این فرقه آنها اولین دسته ای بودند که چوبه دار را بوسه میزدند !

پس ، در برگزاری این جشن و قیام بزرك همهٔ مردم بخصوص زمامداران آنروز باید خشنود باشند و در سرور و شادمانی شرکت کنند که اولا مملکت‌شان دراثراین قیام باقی ماند و تاریخ لکهٔ ننگینی بردامان آنها نگذاشت‌وثانیاخوداز این‌حادثه‌خطرناك‌جان‌بسلامت‌بردند.

ممکن است بعضی ها بگویند خیر اینطور نیست ، هرگز چنین صحنهٔ مخوفی برای ایران و ایرانی پیدا نمیشد و ایران پشت پردهٔ آهنین نمیرفت همچنانکه کشور های دیگر نرفتند ، این مطلب دربارهٔ ایران هرگز صدق نمیکند ، آنها که به کنه امور واقفند میدانند از لحاظ بسیار مخصوصا داشتن مرز های طولانی‌باشوروی و دیوار بدیوار بودن و نکته دیگر خواب‌هائی که از سالیان‌دراز برای‌ایران دیده‌میشود که نمونه هائی از آن بخصوص در واقعه تجزیه آذربایجان ملاحظه شد که درهر موقع فضل خداوندی شامل حال ما گردید ، وضع ایران با کشور های دیگر فرق‌بسیاردارد ، از اینها گذشته نباید فراموش کرد که از چند سال پیش حزب‌توده در رك و ریشهٔ این‌مملکت و در دستگاه های حساس ما خاصه ادارات انتظامی و پست ها ومقامات‌مهم رخنه و نفوذ نموده بود که پس از واقعه ۲۸ مرداد و برگشتن ورق دیدیم چه اکتشافات بزرگی از سازمانهای مخفی توده‌ای که فوق‌العاده خطرناك بودند کشف شد ، این سازمانها مسلم میداشت که اگر این رستاخیز صورت نمیگرفت ایران اکنون در صفحهٔ تاریخ نام و نشانی جز یك مملکت دست نشاندهٔ پشت پردهٔ آهنین نداشت .

باری ، تجدید خاطرات غم انگیز پیش از ۲۸ مرداد جز تاثر خوانندگان حاصلی ندارد و ما اکنون در مراسمی شرکت می‌کنیم که پراز سرور و نشاط است و خوشبختانه توام با احساسات پاك هم‌میهنان عزیزبرگذار میشود .

چقدر بجا بود و حسن اثر نمود نامه‌ای که از وزارت دربار بدولت صادر شد مبنی براینکه اعلیحضرت بهیچوجه راضی نیستند در مواقع اعیاد و جشن ها از طرف ادارات و بنگاههای دولتی برای عرض شادباش گل هائی از بودجه اداری و وجوه دولتی تهیه و تقدیم شود مخصوصا این جشن که ارتباط با مردم دارد ، روی این نامه نخست وزیر دستور لازم صادر کرد اما یك نکته فراموش شده‌است که ادارات دولتی نباید خرجی دراین موقع برعهده گیرند یعنی بعنوان شربت و شیرینی و پذیرائی مخارجی در ستون خرج تشریفاتی بگذارند .

بسیار خوشوقت خواهیم بود که این نکته را نیز آقای دکتر امینی تذکربدهند که مخارج تشریفات جشن موقوف شود و اگر وزارتخانه ها و ادارات شرکت دراین جشن ملی میکنند به تزئین درو دیوار اکتفا نمایند و دیگر خرجی نتراشند که گاهی سربجهنم‌میزند !

امروز شنیده شد که فرمانی صادر شده است که زندانیان عادی مشمول یك درجه عفو قرار گیرند چقدر بموقع و بجااست که به‌میمنت این جشن ملی اعلیحضرت همایونی فرمان مزبور را شامل زندانیان سیاسی نیز بنمایند تا موجب خرسندی خانواده های بسیاری گردد .

جشن ۲۸ مرداد متعلق بمردم‌است و باید جنبهٔ مردمی آن همانطور که عامه طبقات پیشقدم شده‌اندرعایت شود نه اینکه‌دولت خود را در آن وارد کند و بخواهد بر آن نرق و برق دهد ، هرچه این جشن ساده ولی پرشور و احساسات باشد معناو حقیقتش بهتر ظاهر میگردد و هرقدر دولت خود را کنار نگاهدارد و مردم را در برگزاری این جشن آزاد گذارد رغبت و تمایل و علاقه عمومی به شرکت در این مراسم افزوده میشود و ابهت آن بیشتر تجلی میکند ، خوشبختانه دیده میشود که امسال این رویه اتخاذ شده و جشن شاه و ملت از روی حقیقت،وراستی جشنی است که مردم بخاطر شاه می‌گیرند ، خیلی ساده ، بی‌ریا و بی پیرایه .

هیئت انصارعباس‌الحسین ع

طبق معمول جلسه هفتگی خودراصبح روز جمعه ۲۷ مرداد (فردا)در خیابان ری انتهای خیابان ادیب‌الممالك اول زیبا منزل آقای حاج عزیزالله معماری دائرمی‌نماید آیت‌الله آقا شیخ یحیی نوری افاضه میفرمایند امید است که از این‌جلسه فیض نصیب شما هم بشود

آ-۱۲۹۴۹

یا ایهاالذین آمنوااستجیبوالله‌وللرسول اذادعاکم لمایحییکم واعلموا ان‌الله یحول بین‌المرء و قلبه وانه الیه تحشرون

از علاقمندان دعوت‌می شود در جلسه سخنرانی مذهبی ماهیانه که در تاریخ جمعه بیست و هفتم مرداد ماه جاری از ساعت ۸ بعد از ظهر در محل زیر منعقد است‌و آقای مطهری تحت عنوان (احیاء فکردینی) سخنرانی می نمایند شرکت فرمایند .

(تشکیل جلسه ۸ و شروع سخنرانی ۸ر۵بعد از ظهر)

آدرس ـ خیابان بهارستان قدری‌بالاتر از سه راه ژاله دست راست کوچه قائن داخل کوچه‌بعداز چهارراه اول‌کاشی ۸۲و۸۴ آ-۱۲۷۸۵

کودکستان ودبستانهای پسرانه ودخترانه

راه‌زندگی

زیرنظر بانو **دکتر آذر احمدیه** ثبت نام مینماید.

نام نویسی صبح ۹ تا۱۲ بعدازظهر ۵ تا۷ وسیله رفت‌وآمد برای شهر و شمیران فراهم است . تلفن ۷۱۰۴۸

بوفه دبستان غذای گرم نیز تهیه مینماید.

۱-۳ آ-۱۲۴۴۱ دفتر دبستان

کودکستان و دبستان

جهان کودك

زیرنظر: هرمز پیشوائی

وباهمکاری جمعی از آزموده ترین معلمین ایرانی و امریکائی باجدیدترین برنامه‌های تربیتی و استفاده از فیلمهای آموزنده همه روزه صبح و بعداز ظهربرای ثبت نام باز است

نشانی: خیابان پهلوی ـ بالای رادیو سیتی ـ کوچه فیروزگر ـ تلفن ۴۳۰۲۳

وسیله ایاب وذهاب موجود است

آهن هروفیل

مدلهای ۱۰۵ـ ۱۰۶ـ ۱۳۹ واردجزئی وکلی‌کیلو ۳۶ ریال در دسترس مصرف کنندگان گذارده شده

شرکت تهرانشهر محدود ـ خیابان سعدی تلفن ۳۴۳۵۳ و ۳۰۲۱۱۵ مراجعه فرمائید.

آ-۱۷۲۷۲

گوشت مرغ

مرغ پرکنده یك کیلو ۸۵ریال

خروس‌پرکنده‌یك‌کیلو ۷۵ریال

جوجه‌کباب ، ساندویچ ، مرغ سالم و ارزانتر از همه جا

فروشگاه‌کشورطیور

سه‌راه امین‌حضور . این قیمت از امروز تا ۱۵ شهریور

راهنمای کتاب

شماره مخصوص شعر معاصر

بانمونه‌هائی از ۲۳ شاعر در ۱۷۳ صفحه منتشرشد.

این شماره بامقدمه‌ای ازنقادان سخن معاصر نمودار زنده‌ای ازشعر جدید ایران است. آ-۱۷۳۲۸

دبیرستان انوشیروان دادگر

دفتر دبیرستان روز های دوشنبه و چهارشنبه تاتاریخ ششم شهریور ماه قبل ازظهر ها برای نام نویسی دانش آموزان سابق وجدید آماده است‌و بعد از ششم شهریور ماه ازنام نویسی دانش آموزان سابق وجدید معذور است .

آ-۱۲۷۷۱ **رئیس دبیرستان ـ بایندر**

بدینوسیله درگذشت **سروان ابوالقاسم جابری افسر شهربانی‌کل** باطلاع عموم میرسد مجلس ختم آن‌شادروان‌روز یکشنبه بیست و نهم مردادماه‌جاری ازساعت ۴ونیم الی۶ونیم بعد از ظهرازطرف شهربانی کل در مسجد مجد منعقد میگردد

آ-۱۲۹۳۷ **شهربانی کل کشور**

با کمال تاسف و تاثردرگذشت ناگهانی مرحوم**سروان ابوالقاسم‌جابری** افسر شهربانی را (در آلمان)باطلاع‌دوستان ۶و نیم بعد از ظهرروزیکشنبه۲۹مرداد درمسجد مجد برگزار خواهد شد .

محمد عبده بروجردی ـ سردار افخم خسروپناه‌ـسرلشگر خسروپناه ـناصر قلی خلعتبری سالار ـ مفخم ـارسلان خلعتبری‌ـعمیدی‌نوری‌ـمحمود جابری ـ دکتر مصطفی‌جابری عبدالحسین کاتوزیان‌ـ ضیاءالدین رضوی‌ـ مهندس رضا حقوقی ـداریوش غضنفریان ـ مهندس حسین‌عبقری‌ـشریفی عابدی ـایران‌زادی ـ شریعت‌زاده معلم ـمحمد ولی‌خلعتبری هادی خلعتبری ـ حسین تبریزیان ـ محمود رادفر

بعموم‌بازماندگان آنمرحوم مصیبت‌وارده را تسلیت میدهیم

کل‌من علیها فان

درگذشت مرحومه مغفوره **بانو علویه سکینه خانم (خانم سیده)** را باطلاع میرساند مجلس ترحیم آنمرحومه‌عصر جمعه ۲۷ مرداد ازساعت ۴ونیم الی ۶ونیم در مسجد مرحوم‌آیت‌الله طالقانی خیابان شاه آباد کوچه ظهیرالاسلام منعقد است

انشاءالله برای درك ثواب‌در طلب مغفرت شرکت‌خواهند فرمود .

الاحقر یحیی عبادی طالقانی ـ محمود روحی ـ احمد روحی ـ محمود آزادی‌ـ خسرو آزادی

بعموم‌بازماندگان آنمرحومه مصیبت‌وارده‌را تسلیت میدهیم

بانهایت تاسف درگذشت‌همشیره بزرگم**خانم شایسته خسروانی** را در اراك‌باطلاع دوستان و خویشاوندان میرساند باتذکر باینکه تشریفات مجلس ختم در اراك انجام میگردد معهذا در روز جمعه۲۷مرداد (سوم)ازساعت ۴تا ۷ بعد ازظهر مجلس‌یادبود وتذکری در منزل اینجانب مهدی سمیعی در تجریش جنب کلانتری منعقد است . **مهدی سمیعی**

بعموم‌بازماندگان آنمرحومه مصیبت‌وارده‌را تسلیت میدهیم

بانهایت تاثروتاسف فوت **دوشیزه شارمهد** فرزنداینجانبه را باطلاع بستگان ودوستان میرساند . ضمنا به استحضار می‌رساند که مخارج ختم‌وسایر تشریفات مردانه بمصرف‌امور خیریه خواهد رسید ولی مجلس ختم زنانه در منزل مرحوم سرهنك شارمهد ازساعت ۱۶روز جمعه ۲۷ مرداد ماه الی ساعت ۱۹ برقرار خواهد بود .

نشانی خیابان سوم اسفند کوچه نصرت‌کوی‌شارمهد

بالاشارمهد ـ آفاق شارمهد ـ فخرایران‌شارمهد ـامیر ناصر شارمهد ـ حاجی‌عباس مهد سلطانی‌ـ اسمعیل‌و محمد رضا سعادت و غلامرضا رحیم صالحی ـ سرلشگرامیرصادقی فرج‌الله صالحی ـ محمد صالحی‌ـ مهندس حسن سعادت‌ـ سرهنك‌بازنشسته مهاجر‌ـعلی‌رضا سعادت‌ـ سرهنك‌شارمد درویش اسکندری

آ-۱۲۹۶۷

بخانواده محترم شارمهد بویژه بازماندگان آنمرحومه مصیبت‌وارده‌را تسلیت می دهیم .

باکمال تاسف درگذشت مرحوم امیراعظم‌یدالله‌عضدی‌را بجناب‌آقای دکتر علی امینی و سرکار علیه عالیه خانم توران عضدی و خاندان محترم عضدی تسلیت‌می گویم .

آ-۱۳۴۴۶ **از طرف خاندان فیروز‌ـشاهرخ فیروز**

درگذشت **آقای حسین شمس شیرازی‌و صبیه ایشان**در حادثه تاثر آور اتومبیل در راه شمیراز قلوب ساکنین تهران نورا داغدار ساخت برای ابراز تاثر بخانواده محترم آنمرحوم از ساعت ۵ تا ۷بعد از ظهر فردا (جمعه) مجلس ترحیمی در مسجد الحسین تهران نو برقرار است یقین است ساکنین تهران نو از شرکت در مجلس مزبور خودداری نخواهندفرمود

انجمن عمران و آبادی تهران نو

با کمال تاسف‌و تاثرفوت‌ناگهانی **آقای حسین شمس وفرزندش شهناز شمس** را باطلاع عموم دوستان و آشنایان میرساند مجلس ختم مردانه روز جمعه ۵ر۲۷ از ساعت ۵الی ۷ بعد از ظهر در مسجد الحسین ـتهران نو ایستگاه‌سعدی ومجلس ترحیم زنانه بعد از ظهر همانروز در تهران نو کوی سنائی منزل قلمکار منعقد می باشد .

اصغر شمس شیرازی ـ ایرج‌قلمکار ـمحسن قلمکار‌ـ مسعود قلمکار ـ عباس سهرابی‌ـ احمد سهرابی‌ـ محمد سهرابی ـ سید ابوالقاسم محمودی

آقای حسین شمس فرزند مرحوم شمس‌الاحرار عموی همکار گرام آقای عبدالحسین شمس‌زاده مدیر آسیای جوان در اثر تصادف اتومبیل در راه‌شمیراز برحمت ایزدی پیوسته واین مصیبت‌را بعموم بازماندگان آنمرحوم خصوصا آقای عبدالحسین شمس‌زاده تسلیت می گوئیم.

بدینوسیله باکمال تاسف فوت مرحومه**بانوفاطمه‌عزیزی** مادر آقایان سرهنك محمد حسین عزیزی‌ـ دکتر محسن عزیزی استاد دانشگاه و مصطفی عزیزی‌را باطلاع خویشان و دوستان میرساند هزینه مجلس ترحیم مردانه طبق وصیت‌آن مرحومه بامور خیریه اختصاص داده شد و مجلس ترحیم‌زنانه روز جمعه ۲۷مرداد ماه ۱۳۴۰ از ساعت ۵ تا ۷ بعد از ظهر در منزل شخصی واقع در خیابان پهلوی کوچه همایون کاشی شماره ۵۹منعقد می باشد .

خانواده های عزیزی ـ آشتیانی ـ جلاء ـ حاجیان ـ جمهری رضی ـ سیاسی ـ شعری ـ مولوی ـ عاطفی ـ سعادت

بخانواده محترم عزیزی بویژه بازماندگان آنمرحومه مصیبت‌وارده را تسلیت می دهیم .

روز یك‌شنبه ۲۹ مرداد مصادف با سال فقدان مغفور مبرور **ابوالقاسم فروهر** می باشد مجلس یادبودی از ساعت ۶بعد از ظهر برسر مزار آنمرحوم در مقبره خانوادگی واقع در حضرت عبدالعظیم (حیاط شاه مقبره قوام‌الدوله) منعقد است تشریف‌فرمائی بستگان و دوستان موجب مزید شادی روح آنمرحوم خواهد بود . **خاندان فروهر**

چون روز جمعه بیست و هفتم مرداد ماه چهل . مصادف با یکمین سال درگذشت شادروان**علی اصغر پیرایش** میباشد مجلس یادبودی در امامزاده عبدالله آرامگاه فتوحی از ساعت ۵الی۷ بعد از ظهر منعقد خواهد بود باطلاع‌دوستان وسروران گرام میرسد که با حضور خود روح آنمرحوم را شادفرمایند.

آ-۱۲۶۳۹ **خانواده پیرایش**

بمناسبت‌چهلمین‌روز درگذشت **شادروان بابکن بابایان** از ساعت ده صبح روز جمعه ۲۷ مرداد ماه مراسمی‌درکلیسای ارامنه واقع در خیابان قوام‌السلطنه بالا از طرف همسر و برادر آنمرحوم برگذار خواهد شد . بدینوسیله مراتب‌باطلاع دوستان و اقوام نامبرده میرسد که جهت همدردی و ابراز تسلیت در کلیسای مذکور و از ساعت ۵ بعد از ظهر همانروز در منزل آنمرحوم واقع در خیابان شاهرضا کوچه فتوحی کاشی شماره ۱۱ سرافراز فرموده روح آنمرحـــوم را شاد فرمایند . **بانو هرانوش و آلکساندر بابایان**

باطلاع اقوام و دوستان میرساند مراسم هفته درگذشت مرحوم **غلامحسین خرمشاهی بیات** ازساعت پنج بعد از ظهر روز یکشنبه ۲۹ مرداد در امامزاده عبدالله آرامگاه فتوحی منعقد است . وسیله رفت و آمد از ساعت چهار و نیم بعداز ظهر جلوی منزل آنمرحوم واقع در خیابان شاهپور گذروزیر دفتر آماده می‌باشد . **خانواده خرمشاهی‌بیات**

از آقایان علمای اعلام دوستان گرانمایه اهالی محترم خیابانهای شهنازو صفا و عموم کسانیکه در حادثه تاثرانگیز مرگ فرزندم شادروان**دکتر ضیاءالدین دبیری** ابراز همدردی نموده و درمجالس‌ترحیم‌حضور یافته اندصمیمانه‌سپاسگزارم وبعلت تالمات روحی‌از عرض تشکر حضوری معذرت میخواهم

آ-۱۲۹۱۷ **محمد دبیری اردکانی**

بقیه آگهیهای ترحیم و تسلیت درصفحه ۱۷

بمناسبت وفات مرحومه مغفوره خلد مکان همشیره‌جناب حجت‌الاسلام‌والمسلمین**آقای حاج شیخ حسن فریدگلپایگانی** دامت برکاته مجلس ختمی ازساعت ۴ تا ۷ بعد از ظهر روز جمعه ششم ربیع‌المولود ،۲۷مرداد، در مسجد علوی جنب میدان بار فروشها خیابان رباط کریم منعقد امید است عموم طبقات بالخصوص حضرات علمای اعلام دامت‌برکاتهم با شرکت خود خاطر معظم‌له را تسلی و روح فقیده سعیده را شادفرمایند. **الاحقر مرتضی‌الموسوی الایروانی‌ـ بهاءالدین صدوقی ـ سید محمد باقر شهیدی ـسید محمد حائری ـ الاحقر سید احمد گلپایگانی**

آ-۱۷۳۱۸

خانواده های **فرید ـ مقدس ـحائری ـترابی ـ بصیر مولائی** با کمال تاسف فوت مرحومه مغفوره همشیره حضرت حجت‌الاسلام والمسلمین **آقای فرید گلپایگانی** را باطلاع‌عموم دوستان و آشنایان میرسانند مجلس ختم مردانه از ساعت ۴بعد از ظهر روز جمعه ۲۷ مرداد ماه «فردا» در مسجدعلوی جنب میدان بارفروشها و ختم زنانه درهمان‌ساعت‌در منزل ساعت‌مشیرالسلطنه .خیابان سلیمانخانی .کوچه دوم‌دست چپ شماره ۲۶۷منعقد است . آ-۱۷۳۲۰

مصیبت‌وارده را ببازماندگان آن مرحومه مخصوصابه همکار عزیزمان محمد علی مقدس زاده تسلیت می گوئیم.

هیئت عزاداران حضرت امام مجتبی «ع» ، بارفروشان میادین گمرك ،اهالی‌و کسبه خیابانهای‌رباط کریم‌وجمال‌الحق با کمال‌تاسف فوت همشیره مکرمهٔ حضرت حجت‌الاسلام و المسلمین **جناب آقای فرید گلپایگانی** را باستحضار عموم میرسانند از عموم‌افراد هیئت حسینی ونوکران وسربازان سرور شهیدان و صنف بار فروش و اصناف و کسبهٔ جنوب غرب تهران دعوت می شود در مجلس ختمی که روز جمعه ۲۷ مرداد ماه باین مناسبت در مسجد علوی برقرار است شرکت فرموده وبرای قدردانی از مقام روحانیت عموم اهالی را سرافراز فرمایند .

حاج‌محمد کاظم شفیعی ـ اخوان شفیعی ـحاج علی ارشادی ـحاج حسین مطلبی ـاخوان مرادی ـحاج حسن حسینخانی ـ حاج‌فتح‌الله‌مهجوریان‌ـحاج حسینعلی‌گدازچیان حاج‌اسمعیل فاضلی ـ حاج‌محمودقائمی‌ـ حاج شیخ‌حسینعلی حاج‌سید جواد صادقی

آ-۱۷۳۲۲

خانواده‌های معینی‌ـ سعدیه ـنوری ـسمیعی ـقوام نظامی ـ ایروانی ـسرمست ـوزیری ـخزانه ـشفا ـعاصم پولادور‌ـعالمی‌ـ سهامی‌ـگل‌سرخی‌ـ راد ـ افتخار

بدینوسیله درگذشت مرحوم مغفور**سید حسن معینی** بزرك خاندان معینی‌را باطلاع کلیه دوستان و خویشاوندان‌آن مرحوم‌میرساند . مجلس ختم آن مرحوم ازساعت ۹ تاساعت ۱۱ روز یکشنبه ۲۹ مرداد در مسجد مجد برگذار و مجلس ختم زنانه در روز جمعه ۲۷ مرداد از ساعت ۴ تا هفت‌بعداز ظهر در منزل شخصی آنمرحوم واقع در خیابان فروردین‌کوی دانش شماره ۱۰ برپاست .

معین‌الحاجیه معینی معین‌الملوك معینی ـ سرتیپ‌هوائی محمد معینی‌ـ سرتیپ عباس معینی ـ اکبر معینی ـ سرلشگر احمد معینی ـ سرتیپ‌علی معینی ـجعفر معینی ـسید مهدی معینی ـسیدمحمد معینی‌ـ مهندس علی محمد معینی ـ مشار سعدیه ـحسین‌سعدیه ـخانبابانوری‌ـ دکتر جهانگیر نوری‌ـ سعید سمیعی ـرکن‌الدین قوام نظامی‌ـ سرهنك ایروانی ـ ابوالحسن سرمست ـسرهنك علی اصغر وزیری‌ـمحمد علی خزانه ـسرهنك‌حسین خزانه ـ سروان حسن‌خزانه‌ـسرتیپ دکترعلی شفا ـ احمد عاصم ـ ابوالقاسم پولادور ـابوالفتح پولادور ـ دکتر ابراهیم عالمی ـ امیر حسین‌سهامی‌ـسرهنك ستاد محمد تقی سهامی‌ـ مهندس‌ناصر گلسرخی‌ـ سعدی‌راد ابراهیم افتخار

آ-۱۷۳۳۶

درگذشت آقای سید حسن معینی که از خدمتگزاران صدیق کشور و مشروطه بوده موجب کمال تاسف است بخانواده محترم معینی بویژه بازماندگان آنمرحوم مصیبت وارده را تسلیت می دهیم .

بمناسبت چهلمین روزدرگذشت مرحوم**کاظم طاهباز** مجلس تذکری ازساعت ۵ بعد از ظهر روز یکشنبه ۲۹ مرداد ماه جاری در امامزاده عبدالله منعقد می‌باشد از عموم دوستان وفامیل محترم‌که در این مراسم شرکت می نمایند متمنی است ساعت چهاربعد از ظهر همانروز در منزل آنمرحوم واقع در خیابان انبار نفت چهارراه آهنچی حضور بهمرسانند وسیله رفت‌و آمد مهیا است .

طاهباز ـمیرمحمدی‌ـ بادامچی‌ـ مرشدیان ـ قیصریه‌ـ ثاقب ـ دکترساجدی ـ تقدیسی ـ اشرف ـخلیل‌پور آزاد

۲۵۰ هزارتن ازاهالی برلن غربی درمیتینگی‌که بخاطر اعتراض باقدامات کمونیستها دربرلن تشکیل شده‌بود فریادمیزدند:

کندی، حرف کافیست، عمل کن!

برلن ـ یونایتدپرس ـ آسوشیتدپرس رویتر ـ خبرگزاری آلمان ـ خبرگزاری فرانسه ـ ویلی‌براندت شهردار برلن غربی امروز درمیتینگی با شرکت ۲۵۰ هزار تن از مردم برلن غربی اعلام کرد که کندی باید بجای حرف‌زدن درباب بحران کنونی برلن بعمل پردازد .

دراین میتینگ عظیم اهالی برلن غربی برضد رژیم کمونیست آلمان شرقی تظاهرات شدیدی بعمل آوردند ودر مرز دوقسمت برلن فریاد میزدند «اعتراضهای کاغذ کافی نیست ! کندی بجای حرف عمل کن !»

براندت اعلام کرد نامه‌ای برای رئیس جمهوری امریکا نوشته واز او خواسته است که حرف را بس کندو بعمل پردازد .

براندت گفت به‌کندی نوشته‌است دربرلن به‌عملیات سیاسی احتیاج‌است شهردار برلن غربی افزود که نامه او «بسیار صریح» بوده است .

اهالی برلن غربی با فریاد های‌خود اظهارات شهردار شهر را تصویب و تایید کردند . آنها فریاد میزدند و پرچمهای خودرا که روی آنها نوشته شده‌بود «ما سیاست محکم میخواهیم! کندی را به‌برلن بکشید!» تکان می دادند . این میتینگ درمرز دوقسمت برلن انجام گرفت .

شهردار برلن غربی فریاد زد من به‌کندی گفته‌ام اعتراض نمایندگان نظامی سه‌کشور غربی به روسها در باب بستن مرز دوقسمت شهرفایده‌ای ندارد « برلن‌عمل میخواهد ـ اعتراض را کافی نمیداند . همشهریان مگر غیر از این است ؟ » فریاد جمعیت اظهارات او را تایید میکرد .

ویلی براندت‌اظهار داشت هرضعفی که غرب‌نشان دهد کمونیستها جری‌تر میشوند واز هرضعف غرب استفاده می‌کنند .

اگر ما ضعف نشان دهیم کمونیستها در دروازه «براندنبورك» ودر مرز دو قسمت آلمان متوقف نخواهند شد . حتی درکنار رود راین هم نخواهند ایستاد .

قلاده سك

ویلی‌براندت در نطق خود گفت «اکنون روسها کمی قلادهٔ سك خودرا شل کرده‌اند وبه او اجازه داده‌اند تانکهای خودرا باطراف برلن‌بیاورد . «حرکت این تانکها قرارداد چهاردولت را شکسته است .»

«اعتراض‌فرماندهان متفقین‌کارخوبی بود ولی کافی نیست ووضع را تغییر نمیدهد .»

جمعیت دراینجا فریاد زدند «مرگ بهتراز رژیم سرخ است ! اعتراض‌جلو تانك را نمیگیرد و عمل لازم است . غرب خیانت کرده است !» بیشتر شرکت‌کنندگان‌درمیتینگ‌ربع میلیونی کارگران برلن غربی بودند .

براندت از همشهریهای خود دعوت کرد تا خونسردی پیش گیرند . متظاهرین لوحه‌هائی داشتند که روی آنها نوشته شده بود «مونیخ۱۹۳۸ ـ برلن ۱۹۶۱» ومقصود اشاره به‌تسلیم غرب قبل‌از جنك دوم جهانی دربرابر هیتلر بود .

چستر چمبرلن

درمیتینگ اعلام‌شدکه ۲۰دانشجوی دانشگاه‌بن‌چتری برای‌کندی‌فرستاده‌اند که نشانهٔ مقایسهٔ او باچمبرلن است. چتر نشانهٔ سیاست مسالمت جویانهٔ چمبرلن بود . گفته میشود این چتر همان چتری بوده است که چمبرلن با خود حمل میکرد ودرمونیخ نیز آنرا با خود آورده بود .

درجریان میتینك تمام وسایل‌نقلیه شهر متوقف شده بود . وقتی‌براندت گفت باکلارك فرمانده قوای امریکا دراروپا درباب بحران برلن گفتگو کرده است مردم هورا کشیدند .

صدای جمعیت ۲۵۰ هزار نفری تا قلب برلن شرقی میرفت و بگوش کمونیستها‌میرسید ۱۲ بلندگوی‌عظیم اظهارات براندت را درسراسر شهر پخش میکرد .

براندت از سربازان و چریکها و پلیس کمونیست خواست تا از تیر‌اندازی بروی هموطنانشان خودداری کنند . وی فریاد زد «نگذارید شمارا بدام بیاندازند مانند انسان باشید .»

دراینجا جمعیت سوت کشیدند و کمونیستها را هوکردند . براندت‌اعلام کرد گرچه مجلس آلمان برای‌جلو‌گیری از تحریك کمونیستها در برلن تشکیل نخواهد شد ولی از آدنائر دعوت کرده است تا به‌برلن بیاید .

براندت اعلام‌کرد که مبادلهٔ پولی بین دوقسمت برلن را ، برای مجازات کمونیستها که مارك آلمان غربی را لازم دارند ، قطع و ممنوع کرده‌است.

براندت اظهار داشت دول غرب موافقت کرده اند با او درباب برلن مذاکره کنند .

آماده باش

برلن ـ مقارن میتینگ عظیم مردم برلن غربی پلیس این شهر بحالت آماده باش درآمده بود که مبادا میان مردم خشمگین برلن غربی و پلیس آلمان شرقی درمرزدو قسمت‌تصادمی روی دهد .

این میتینگ از سال ۱۹۵۶تاکنون در برلن نظیر نداشته است . پس از پایان اظهارات براندت مردم به آرامش متفرق شدند .

در سال ۱۹۵۶ نیز مردم برلن غربی بمناسبت کشتار مجارستان به مرز دو قسمت شهر در «دروازه براندنبورگ» هجوم بردند و پلیس کمونیست راسنگباران کردند .

در تمام مدت میتینگ پلیس های سرخ و تانکهای آلمان شرقی آماده زد و خورد بنظر میرسیدند وحتی هنگامی که ژنرال کلارك امریکائی با همراهانش به مرز دو قسمت شهر آمد پلیس آلمان شرقی لوله آب اتومبیل آب پاشرا متوجه اوساخت.

در کنار دروازه براندنبورگ یك کمونیست راکه چوبدستی خودراتکان میداد مردم برلن غربی تاحد مرگ کتك زدند .

فرمانده امریکائی

ژنرال بروس کلارك فرمانده قوای امریکا د داروپا برای بازدید وضع برلن غربی وارد آن شهر شد .

کلارك با قطار آهن نیمه شب به برلن آمد تابا فرمانده نیرو های محلی امریکا در برلن گفتگو کند . یك سخنگوی‌ارتش‌امریکا اظهارداشت ژنرال کلارك از مرز بسته دوقسمت برلن دیدن‌کرده است. بخصوص وی تمرکز تانکهای کمونیست را در نقاط حساس مرز دو قسمت شهر مورد توجه قرار داده است .

ژنرال کلارك اواسط روز با ویلی براندت شهردار برلن غربی ملاقات کرد .

سفیر انگلیس دربن «سرکریستوفراستیل» نیز به برلن آمده است تاآن شهر دیدن کند.

دربرلن گفته می شود دکتر ادنائر صدر اعظم آلمان غربی نیز برای دیدار برلن غربی‌وایراد نطق‌انتخاباتی بنفع حزب دمکرات مسیحی وارد این شهر خواهد شد .

بازرسی در شهر

امروز پلیس وچریکهای کمونیست درشهربرلن به تجسس شهر دست زدند.

درتمام ایستگاههای راه آهن و گیشه‌های پست وتلگراف‌چریکهای مسلسل بدست ایستاده بودند.

درنقاطی که عبور آزادبوددوطرف راه راسدهای سیمانی و سیمهای خاردار گرفته بود واتومبیلها باید از میان راه‌های مارپیچ بگذرند. همه جاشعارها وعکسهای کمونیستی روی درودیوار دیده میشود .

درکنار کاخهای عظیم دوره‌هیتلر معدودی‌چریکهای کمونیست کشیك میکنند . شعاری که بیش از همه بچشم میخورد این است «برلن غربی باید شهر آزاد و غیر نظامی شود»

ژنرال بروسی کلارك فرمانده نیروهای‌امریکا دراروپا دیروز وارد برلن شد واندکی بعد باتفاق ژنرال ورستون فرمانده واحدهای ایالات متحده دربرلن و شهردار برلن غربی از دروازه براندنبورك دیدن کرد. عکس رادیوئی اطلاعات

قطع کرد

گزارشهای رسیده از مرز دو قسمت آلمان حاکی است که رژیم آلمان شرقی رفت‌وآمد میان دو قسمت آلمان را نیز مانندرفت‌وآمد قسمت برلن قطع‌کرده است .

رژیم آلمان شرقی رسما اعلام کرده است که بعداز این مردم آلمان شرقی حق ندارند به آلمان غربی سفر کنند.

اما دالانهای ارتباط برلن غربی بازاست ودرآنها رفت‌وآمد با غرب بصورت عادی انجام میگیرد .ارتباط تلفنی وتلگرافی میان آلمان شرقی وغربی کماکان مقطوع است .

از امروز ارتباط پستی دو قسمت آلمان که ۲۴ساعت بود از طرف آلمان شرقی قطع شده بود بدون هیچ توضیحی مجددا برقرار شده است .

خارج کرد

امروز بموجب گزارش های‌رسیده آلمان شرقی قسمتی از پلیس وتانك ها وسپاهیان خودرا از برلن خارج ساخت.

تانکها وزره پوشهائی نیز که مقابل دروازهٔ براندنبورك متوقف شده بودند بعقب برده شدند .

۲هزار تن از سربازان آلمان‌شرقی نیز از منطقه‌برلن‌انتقال داده‌شده‌اند

تیراندازی کرد

امروز پلیس برلن شرقی بسوی یك‌اتومبیل آلمانی که از میان سیمهای خاردار بسوی برلن غربی فرارمی کرد تیر اندازی کرد .

چند گلوله باتومبیل اصابت کرد ولی سر نشینان اتومبیل‌سالم به برلن غربی رسیدند .

در میان چندین فراری دیشب به برلن غربی یك سرباز ارتش آلمان شرقی نیز دیده میشد که با اونیفورم کامل و سلاح های خودکارش بدنیای آزاد آمده بود .دو تن از افراد چریك کمونیست نیز به برلن غربی پناهنده شده‌اند .

درمرز دو قسمت آلمان نیز سه مردکه بادوچرخه حرکت میکردند وچهار کودك همراه خود داشتند از میان سیمهای خاردار گذاشتند وبه غرب پناهنده شدند .

دو زن و یك‌مرد و کودکان آنها نیز روی کنده های درخت خوابیدند و از راه یك رودخانه کوچك وارد آلمان غربی شدند .

فراریان عموما شرایط غیر انسانی زندگی را در آلمان شرقی علت فرار خود میدانند . امروزیك زن مسن با پسر نو جوان خود زیر آتش کمونیست ها از میان سیم های خاردار گذشت و وارد برلن غربی شد .

این زن و پسرش بااتومبیل گریختند . پنج تن از افراد پلیس کمونیست برلن شرقی‌نیز آخروقت دیروز به برلن غربی گریختند .

در هلند اعلام شد که‌اهالی آلمان غربی که بستگانشان در آلمان شرقی هستند به علت قطع ارتباط تلفنی و تلگرافی دوقسمت آلمان توسط رژیم کمونیست‌آلمان شرقی برای تماس تلفنی بابستگان خود به هلند می آیند .

امروز یکساعت تمام کارخانه برق برلن شرقی به علت خرابکاری علیه کمونیست ها قطع شد و کلیه کارخانه ها و وسایل نقلیه برقی متوقف شدند .

پاسخ بغرب

امروز فرمانده شوروی در برلن شرقی در پاسخ یاد داشت اعتراض فرمانده هان دول غرب در برلن غربی یاد داشتی ارسال داشت .

سرهنك سولویف فرمانده‌قوای سرخ در برلن اعلام کرد که یاد داشت فرمانده هان غربی که‌محتوی اعتراض به بستن مرز دو قسمت شهر بوده بی فایده است ونمیتوان آن را جدی گرفت زیرا آلمان شرقی حکومت مستقلی است .

در این یاد داشت گفته شده است غرب باید از دخالت درامور مربوط به حاکمیت آلمان شرقی خود داری کند .

این یاد داشت به سه فرمانده غرب در برلن تسلیم گشته است .

جلسه فوق‌العاده

کابینهٔ آلمان غربی دومین جلسه فوق‌العاده خود را تشکیل داد.ضمنا پارلمان آلمان جلسه‌ای تشکیل دادو وزیر خارجه آلمان فون برنتانووضع برلن را باطلاع نمایندگان رسانید بعدا آدنائر طی یك نطق‌انتخاباتی دربن اعلام کرد که به سفیر شوروی در آلمان «آندره اسمیرنف» گفته است که اقدامات‌رژیم آلمان‌شرقی وضع سیاسی جهان راوخیم ساخته است .

آدنائر گفت غرب باید دربرلن با استحکام تمام عمل کند اما نباید گذاشت این عمل بجنك انجامد آدنائر اشاره کرد که معتقد نیست جنك روی بدهد زیرا جنك باسلاح اتمی فاتحی ندارد .

صدر اعظم هشتاد وپنج ساله‌گفت روسها در برلن عملا نمیتوانند کاری از پیش ببرند در اینجا جمعیت‌برای او شدیدا ابراز احساسات کردند

بحران بزرگتر

آدنائر اشاره کرد که‌مردم‌آلمان باید خود را برای بحران بزرگتری آماده سازند زیرا خروشچف بعدا صحبت تبدیل برلن رابه شهر آزاد پیش میکشد و از پیمان صلح با آلمان گفتگو خواهد کرد و بحران اصلی آنجاست اما این بحرانها نیز چند ماه بعد بپایان میبابد .

قبل از این نطق آدنائربااسمیرنف سفیر شوروی مدتی گفتگو کرده بود اسمیرنف پس از بازگشت ازمسکو و گرفتن دستور ازخروشچف با صدر اعظم آلمان مذاکره کرد

آدنائر به اسمیرنف اطلاع داد که آلمان غربی ممکن است بطور یکطرفه وبدون اینکه منتظراقدامات متفقین غربی خود باشد تصمیمات متقابلی اتخاذ کند .

ناظرین غربی معتقدند آدنائر باطنا مامورین سیاسی خود را به مذاکرات بیشتری بادول غرب مامور کرده‌است تاغرب‌رابه اتخاذتصمیمات مشترکی در برابرحوادث اخیرآلمان شرقی وادارد .

ماهی وشکار!

یك روزنامه بزرك آلمان غربی بنام « بیلدسیتونك » که در یك میلیون نسخه منتشر میشود نوشته است «غرب در برلن هیچ کاری نمیکند .»

این روزنامه مینویسد کندی‌ماهی میگیرد و مك میلان بشکار میرودو آدنائر از ویلی براندت انتقادمی کند .

روزنامه مذکور میافزاید راه۱۶ میلیون مردم آلمان شرقی بسوی وحدت که لااقل از طریق فرارتامین میشد بسته شده است . برلن که دروازه آزادی بود بسته شده‌است

تحریك‌آمیز

خبرگزاری تاس میتینك عظیم برلن غربی را مورد انتقاد قرار داده آن را تحریك آمیز خوانده است

خبرگزاری رسمی‌روسیه میگوید افراد میتینك ۲۵۰ هزار نفری را اجاره کرده بودند زیرا مردم برلن غربی در میتینك شرکت نداشتند

بزودی ...

آماده باش بناوگان ششم

نابل ـ ناوگان ششم امریکا که نیرومندترین واحد دریائی جهان بشمار میرود ودر دریای مدیترانه متمرکز شده است امروز بواحدهای خود دستور آماده‌باش داد .

مدت‌خدمت افراد این ناوگان نیز ۱۳ماه تمدید شده است.

این‌ناوگان چندصد ناو وسی هزار تن افراد و چند هزار هواپیما دراختیار دارد .

سریوژا
محصول ۱۹۶۰ شوروی
برندهٔ بزرگترین جایزهٔ سینمائی

تقلیل بودجه کمك خارجی درسنای امریکا

*** مدت اختیارات درخواستی پرزیدنت کندی در مورد کمك های خارجی از۵سال به ۳ سال کاهش یافت**

واشنگتن ـ رویتر ـ کندی رئیس جمهوری امریکا دیشب از اعضای دمکرات وجمهوریخواه کنگره امریکا درخواست کرد که در اوضاع و احوال بحرانی کنونی بالایحه بودجه واختیارات کمکهای خارجی وی مخالفت نکنند

این درخواست که‌دیشب از کاخ سفید به نمایندگان کنگره امریکا تسلیم گردید بعد از تصمیمی که در کنگره امریکا برای تعدیل اختیارات ۵ ساله کندی و تقلیل آن به مدت‌سه سال گرفته‌شده تصویب گردیده است .

کندی در پیام خود گفته‌است که اجرای برنامه کمك های خارجی در کادرلایحه‌ای که‌وی پیشنهاد کرده در حال حاضر یکی از موثرترین وسائل‌مبارزه موفقیت آمیز امریکا باکمونیسم در افریقا ـ آسیا و آمریکای لاتین میباشد .

کم کرد

امروز مجلس سنای امریکا مبلغ ۱۰۵۰ میلیون دلار : از بودجه ۸٫۸ میلیون دلاری‌کمك های خارجی ۵ ساله امریکا کم کرد .

مبلغ کاسته شده شامل‌تمام کمك های نظامی و اقتصادی و فنی امریکابممالك کم‌رشدجهان خواهد بود .

گیزنگا میخواهد عموی لومومبا فرمانده نیروهای کنگو شود

لئوپولدویل ـ یونایتدپرس ـ امروز «سیریل آدولا» نخست وزیر ائتلافی کنگو به «استانلی‌ویل» رفت تا به اختلافات دولت‌کنگو با رژیم گیزنگا پایان دهد .

باحتمال زیاد «آدولا» از «گیزنگا» خواهد خواست که هرچه زودتر به لئوپولدویل بیاید و پست معاونت نخست‌وزیر را در دست بگیرد .

ظاهرا گیزنگا بعلت‌خودداری‌مقامات لئوپولدویل از قبول پاره‌ای شرایط که وی برای در دست‌گرفتن پست معاونت نخست‌وزیری پیشنهاد کرده ، هنوز حاضر به همکاری با «سیریل آدولا» نشده است .

یکی‌از پیشنهادهای‌گیزنگا آن‌بوده که آدولا پست وزارت دفاع کنگو را به یکی‌از دوستان و نزدیکان پاتریس لومومبا نخست وزیر سابق واگذار نماید . درعین حال گیزنگا پیشنهاد کرده است که بجای سرلشکر موبوتو باید سر لشکر «لوندولا» عموی «پاتریس لومومبا» به فرماندهی نیروهای‌مسلح کنگومنصوب گردد .

مخالفت عراق باعضویت اسرائیل دربازار مشترك

بغداد ـ رویتر ـ روزنامه الزمان چاپ بغداد در شماره امروز خود نوشته است که جمهوری عراق با شرکت اسرائیل در بازار مشترك اروپا شدیدا مخالفت خواهد کرد .

درگزارش این‌روزنامه گفته‌شده که وزارت خارجه عراق به سفیران خود درتمام کشورهای عضو بازار مشترك دستور داده که شدیدا با عضویت اسرائیل در بازار مذکور مخالفت نمایند .

قرار است کارشناسان اقتصادی عرب کنفرانسی در قاهره تشکیل دهند و راه‌های مخالفت با عضویت اسرائیل دربازار مشترك اروپا را بررسی نمایند .

روزنامه های عراقی همچنین از قول مقامات وزارت خارجه اینکشور نوشته‌اند که قراردادیکه اخیرابرای استقرار نیروهای عربی در کویت بین شیخ کویت و اتحادیه عرب امضاء شده ارزش قانونی ندارد .

انجمن ادبی (ناهید)

غروب‌شنبه‌بمناسبت روزرستاخیز قیام ملی ۲۸ مرداد جشن باشکوهی در محل انجمن اول بازار تجریش برقرار است .

جاوید شاهنشاه پاینده ایران .

دکتر مریم میرهادی متخلص به (ناهید)

پیام خروشچف به نخست‌وزیر ژاپن

توکیو ـ خبر گزاری فرانسه ـ نیکیتا خروشچف نخست وزیر شوروی پیامی توسط آناستاس میکویان برای هایاتوایکدا نخست وزیرژاپن ارسال داشته است .

نخست وزیر شوروی در این پیام خاطر نشان ساخته است موافقتنامه امنیت دوجانبه امریکا در ژاپن مانعی در راه بهبود مناسبات شوروی و ژاپن است. وی تاکید کرده است که ایجاد بلوکهای نظامی به حفظ صلح و امنیت جهان کمك نمیکند .

از طرف دیگر ناظرین مطلع توکیو خاطر نشان می سازند که مذاکرات سه روزه میکویان معاون اول‌نخست وزیر شوروی‌با مقامات ژاپنی هیچگونه کمکی به بهبود مناسبات دو کشور ژاپن‌و شوروی نکرده است .

درخواست خروج میکویان

امروز پلیس ژاپن رهبر دست راستی های افراطی ژاپن موسوم به بین آگائو را که میکوشید تا همراه ۲۰ نفر دیگر از یارانش در مقابل سفارت شوروی در توکیو یك میتینگ اعتراضی‌برضد مسافرت میکویان ترتیب دهد دستگیر کرد .

وی چند دقیقه قبل جلوی ایستگاه راه آهن توکیو بالای سکوئی رفت و در سخنرانی خود از میکویان خواست که هر چه زودتر از ژاپن برود .

نتیجه قرعه‌کشی بلیطهای هفتگی بخت آزمائی‌ملی‌مربوط بسری ۵۵۶ که ساعت چهارونیم بعدازظهر روز چهارشنبه ۲۵ر۵ر۴۰ انجام‌گرفته است:

بلیطهائیکه بشماره دو ختم میشود برنده پنجاه ریال
بلیطهائیکه بشماره هشتاد وپنج ختم میشود برنده یکصد ریال
بلیطهائیکه بشماره یکصدوپنجاه ختم میشود برنده یکهزار ریال
بلیطهائیکه بشماره نه هزار وهشتصدوچهل وسه ختم میشود برنده بیست هزار ریال
بلیطهائیکه بشماره هفتادونه هزار و صدوهشتاد وچهار (۷۹۱۸۴) ختم میشود برنده سیصد هزار ریال

بلیطهای شماره (۷۹۱۸۵) هریك برنده ده‌هزارویکصد ریال و بلیطهای شماره (۷۹۱۸۳) هریك برنده ده هزار ریال جایزه هستند. ضمنا باین وسیله دارندگان محترم بلیطها را متوجه میسازد که برنده‌های ده هزار و یکصد ریالی را بایکصد ریال مطلق اشتباه نفرمایند.

مسئول بخش تبلیغات باشگاه بخت آزمائی ملی ـ مستجاب‌الدعوه

بمناسبت روز فرخنده ۲۸ مرداد
کفش فردوس
درروزهای جمعه ۲۷ وشنبه ۲۸ مرداد
ده درصد تخفیف
درکلیه مدلهای کفش برای خریداران منظورمینماید
کفش فردوس خیابان شاه‌و شاهرضا
آ ـ ۱۷۳۶۸

جوجه کشی ولوازم مرغداری شهپر خیابان پامنار تلفن ۲۶۸۴۵

VITA
ویتا
؟...؟ -
آ.ا.

آلمان غربی از کوتاه آمدن غرب نگران است

واشنگتن ـ آسوشیتد پرس ـ رویتر ـ یونایتد پرس ـ خبر ـ گزاری آلمان فومی کیهلرمعاون امور اروپائی وزارت خارجه‌امریکا امروز به ویلهلم گرو سفیرآلمان غربی در واشنگتن اطلاع داد که امریکا بر خلاف درخواست‌دولت آلمان غربی خواهان ابراز عکس العمل های شدید در برلن وحتی محاصره اقتصادی آلمان شرقی نمی باشد .

لینکلن وایت سخنگوی‌وزارت خارجه امریکا بعد از ملاقات کیهلر و گرو به خبرنگاران اظهار داشت که اختلاف نظری بین متحدین غربی در باره برلن‌وجود ندارد .

معذلك سفیر آلمان غربی هنگامی که از عمارت وزارت خارجه بیرون‌می‌آمد به‌خبرنگاران گفت که در آلمان غربی افکار عمومی از کوتاه آمدن غرب در برابر اقدامات‌آلمان‌شرقی نگران است .

مقامات امریکائی‌اظهار داشته‌اند که‌بستن راه رفت و آمد دربرلن هنوز باندازه خطری که غرب انتظارش را می کشید نیست‌بلکه خطر اصلی هنگامی است که آلمان شرقی از رفت‌و آمد غربی ها در برلن جلوگیری نماید .

را ه‌نخواهد داد

دولت آلمان شرقی اخطار کرده است که اگر با محاصره اقتصادی روبرو شود غربی ها را به برلن راه نخواهد داد .

در محافل بن گفته میشود که بدین ترتیب با‌امریکا از ترس غصب حقوق غرب در برلن حاضر به اجرای مجازات های اقتصادی که در آلمان غربی علیه آلمان شرقی نشده است .

صرفنظر کنند

منابع سیاسی لندن امروز گزارش دادند که دولت بریتانیا به متحدین خود اندرز داده است تاازمحاصره اقتصادی آلمان‌شرقی صرفنظر کنند و هر نوع اقدام از این قبیل را برای روز هائی بگذارند که شرایط زمان بطور واقعی نشاندادن عکس العمل‌های شدید را ایجاب نماید .

بعقیده دولت بریتانیا قبول توصیه دکتر آدنائر صدر اعظم آلمان غربی در مورد محاصره اقتصادی آلمان شرقی تنها موجب تشدید بحران روابط شرق وغرب و مشکل تر شدن حل و فصل مسالمت آمیز مسئله برلن‌خواهد گردید .

علاوه بر این بریتانیا از آن بیم دارد که محاصره اقتصادی آلمان شرقی کمونیست هارابرای قطع ارتباط غربی ها با برلن شتا بزده نماید .

بیم وامید

نظر محافل امریکائی درباره آخرین تحولات قضیه برلن باچند روز پیش اندکی فرق کرده‌است.

اکنون از نظر محافل‌امریکائی اوضاع برلن دارای دو جنبه امیدوار کننده و خطرناك است.

جنبه امیدوار کننده قضیه آن است که کمونیست ها با بستن راه رفت و آمد در برلن‌شکست اخلاقی‌و سیاسی بزرگی رامتحمل شده‌اند اما اهمیت جنبه خطرناك قضیه بیشتر است .

دیپلمات های امریکائی‌اکنون باتاسف شاهد تجلی و افزایش اختلاف نظر بین آلمان غربی و متحدین غربی می باشند .

پیام به نهرو

والتراولبریخت رئیس رژیم آلمان شرقی امروز توسط پیك خود دکتر کورت‌هاگر پیامی برای نهرو فرستاده است .

این پیام پیرامون اوضاع برلن است .

گفته میشود ویلی براندت‌شهردار برلن نیز نامه‌ای‌برای‌نهرو‌فرستاده است تادر موضوع برلن در کنفرانس دول‌غیرمتعهد دربلگراد از نظریات آلمان غربی دفاع کند

بحرانی نمیکند

خروشچف نخست‌وزیر شوروی توسط اسمیرنف سفیر خود در آلمان برای آدنائر پیامی فرستاده است .

نخست‌وزیر شوروی دراین‌پیام میگوید دربرلن به اقداماتی‌دست نخواهد زد ، که وضع جهان را بحرانی سازد .

این موضوع رافون‌برنتانورسما گزارش داده‌است .

دراعلامیه رسمی وزارت خارجه آلمان گفته میشود خروشچف به آدنائر اطلاع داده‌است که درآینده سیاست شوروی در آلمان چه قدمهائی برمیدارد و طرق بهبود روابط آلمان وروسیه چیست .

ادنائر نیز به سفیر شوروی اطمینان داده است‌که کمال‌توجه را نسبت به نظریات خروشچف بعمل خواهد آورد .

بقیه در صفحه ۱۹

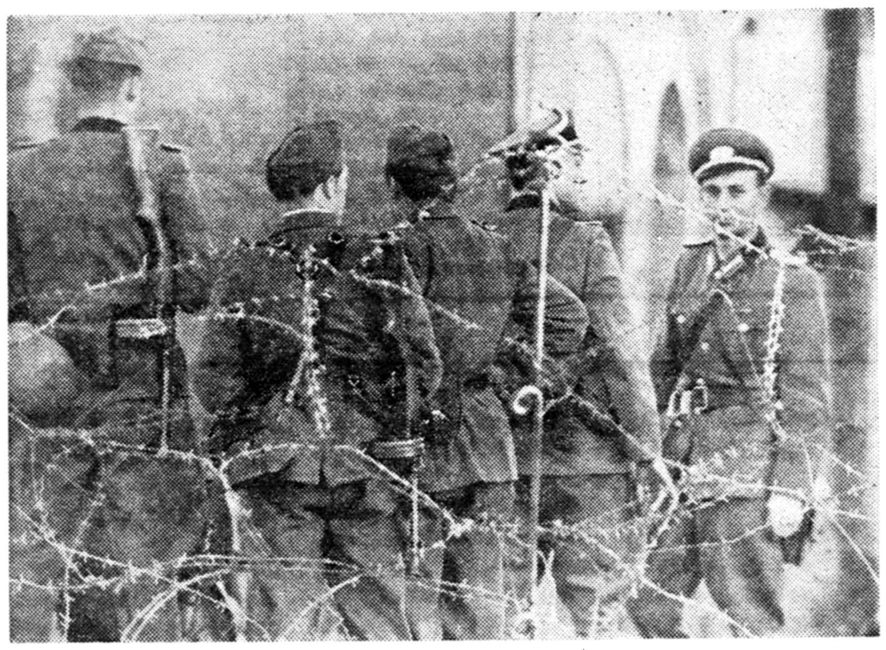

پس از پانزده سال اکنون بار دیگر محیط جنك دربرلن حکمفرما شده است . درهمه جا سیم‌های خاردار و سربازان مسلح به تفنك وسلاح‌های خودکار دیده میشوند . اکنون از میان سیم‌های خاردار که در مرز بین دو منطقه برلن کشیده شده باد بهردو طرف میوزد ولی تانکها از رفت وآمد بین دومنطقه جلوگیری میکنند.

نهرو نخست‌وزیر هندگفت:

وجوددو آلمان یک‌واقعیت‌جغرافیائی است

دهلی جدید ـ خبرگزاری فرانسه ـ جواهر لعل نهرونخست وزیر هند در مجلس نمایندگان هند طی بحث پیرامون سیاست خارجی آن کشور به مسئله برلن و آلمان اشاره کرده و گفت مسئله آلمان مسئله روز است .

نهرو گفت هرچند که امید است دو دولت آلمان متحد شده‌و دولت واحدی را بوجود آورندولی وجود دو دولت آلمان یك‌واقعیت جغرافیائی است و زمانی وحدت آلمان صورت میگیرد که‌تشنج کنونی در مناسبات بین المللی از بین رفته و تماس بین آلمان شرقی و آلمان غربی افزایش یابد.

نهرو سپس گفت این یك حقیقت شناخته شده‌است که‌ارتباط بین آلمان غربی و برلن غربی‌باید حفظ شود .

وی افزود من معتقدم که خروشچف نیز همین عقیده را دارد .

نهرو ضمنا بمسائل زیراشاره کرد :

۱ـ الجزایر .

ما پس از مطالعات زیادتصمیم گرفته ایم دولت موقت الجزایررا بصورت دوفاکتور برسمیت‌بشناسیم اگر اوضاع تغییر یابد و مالازم بدانیم حکومت موقت الجزایررا بطور کامل برسمیت خواهیم شناخت .

نهرو پس از اظهار تاسف از شکست مذاکراتی که تاکنون‌بین حکومت موقت الجزایر و دولت فرانسه صورت گرفته است گفت ما امیدواریم که سرانجام این گفتگوها آزادی مردم الجزایررا تامین کند .

۲ـ کنفرانس کشورهای بیطرف

مسائل خلع سلاح ، استعمار و صلح دستور جلسه این‌کنفرانس بوده و دراین کنفرانس درمسائل داخلی کشور ها مداخله نخواهد شد .

۳ـ مغولستان خارجی

نهرو گفت باید مغولستان خارجی به عضویت سازمان ملل متحد پذیرفته شود .

وی اظهار تاسف کرد که حکومت فرمز مخالف این امر است .

٤ـ مناسبات با چین کمونیست

نهرو گفت مدیر کل وزارت خارجه هند با رهبران چین درمورد مرز های چین و هند مذاکره‌نمود.

متاسفانه این مذاکرات به نتیجه نرسید .

نهرو گفت ما باید با هرگونه حوادث احتمالی مقابله بکنیم .

۵ـ سلاحهای اتمی

نهرو در مورد سلاحهای اتمی گفت در یکی دوسال آینده چنانچه سایر کشور های جهان‌به سلاحهای اتمی دست یابند آنوقت انعقاد موافقتنامه ای در این‌زمینه بسیار مشکل خواهد شد

موجودیت پاکستان

جواهر لعل نهرو نخست وزیر هندوستان امروز اظهار داشت که موجودیت پاکستان بر اساس نفرت از هند بوده است .

نهرو افزود که ایوب خان‌رئیس جمهوری پاکستان نیز در مسافرت اخیر خود به امریکا یکبار دیگر فلسفه نفرت پاکستان ازهندوستان را ثابت کرده است .

نخست وزیر هندوستان افزود که اظهار نظر های ایوب خان‌بسیار نامطلوب بوده و کینه و دشمنی‌هند و پاکستان بیش از آنچه مربوط به مسئله کشمیر باشد دارای ریشه های عمیقی در نهادزمامداران کراچی است ، معذلك هندوستان آرزومند کامیابی پاکستان ودوستی باین کشور است .

نهرو در پایان گفت که کمك های نظامی امریکا به پاکستان موجب نگرانی دولت هند گردیده در حالی که این مسئله قابل‌تردید است که امریکا کمکهای نظامی را برای ناراحت کردن هندوستان به پاکستان داده باشد .

نهرو افزود که مخصوصا در این اواخر روش امریکا نسبت به هندوستان بسیار دوستانه‌تر شده است .

آینده مذاکرات نفتی عراق تیره است

لندن ـ آسوشیتد پرس ـ روز چهارشنبه سفیر بریتانیا دربغداد به لندن‌رفت تا تدارك مذاکراتی را به بیند که در جریان آن سر نوشت‌منابع بزرك نفتی‌غرب در عراق معلوم خواهد شد .

نتیجه این مذاکرات فقط دوشق خواهدداشت یابساط امتیازات نفتی غرب بر چیده خواهد شد، ویا ادامه بقای این امتیازات امکان پذیر خواهد گردید .

این مذاکرات قریب الوقوع طبق در خواست اخیرعبدالکریم قاسم نخست‌وزیر عصبی عراق صورت میگیرد .

قاسم طی پیشنهاد های اخیر خود به شرکت بزرك نفتی عراق اینك در حقیقت این شرکت بزرك انگلیسی را بر سر دوراهی ماندن و یا رفتن قرار داده‌است.

شرکت نفت‌عراق متشکل از چند شرکت نیرومند امریکائی انگلیسی ـ فرانسوی و هلندی است .

مذاکرات دوباره

اکنون قرار است که بعد از چندین ماه قهر و آشتی و مذاکراتی که گاه قطع و گاه آغاز میشد بار دیگر نمایندگان دولت عراق گفتگو هایشان را با مدیران شرکت آغاز نمایند . ریاست هیئت مذاکره کنندگان شرکت را ـ اچ ـ فیشر مدیر شرکت‌امریکائی استاندازداویل بر عهده خواهد داشت .

ناظران غربی‌پیش بینی‌میکنند که آینده این‌مذاکرات قریب‌الوقوع تیره و تار است .

مرد نیرومند عراق اخیراطی نطقی که‌در برابر مردم‌ایراد کرد اعتراف نمود که هر وقت با مقامات کمپانیهای نفتی رو برو میشوم‌در خواست منافع‌بیشتری برای ملت عراق میکنم .

معذلك اگر دعوی بهمین جا ختم میشد جای نگرانی چندانی نبود .

مقامات شرکت از آن بیم دارند که قاسم تلافی ماجرای اخیر کویت را سر شرکت‌نفت در آورد .

بدین ترتیب بهیچوجه تعجب آور نخواهد بود اگر قاسم از راه اولتیماتوم و تهدید وارد مذاکرات آینده خود با شرکت شود . در صورتیکه شرکت‌زیر بار برود آنوقت تکلیف کشور های صاحب نفت دیگر منطقه خاور میانه چه خواهد بود که بدون‌شك‌تقاضای امتیازاتی‌برابر با امتیازاتی که به عراق داده شد ه‌خواهند کرد ؟

درخواستهای عراق

از جمله درخواست هائی که احتمالا بوسیله‌قاسم‌در مذاکرات آینده اش با شرکت عنوان خواهد گردید میتوان چند قلم زیر را ذکر کرد .

۱ـ دولت‌عراق حداقل‌خواهان شرکت دادن تعداد بیشتری از عراقیهادر دستگاه اداری‌شرکت وافزایش سهام عراق در مجموع سهام سرمایه شرکت به میزان یك پنجم سرمایه کنونی آن خواهد بود .

۲ـ دست کم دولت عراق درخواست خواهد کرد که اصل جاری ۵۰ر۵۰ که مبنای تقسیم سود عملیات شرکت با عراق میباشد تغییر کند .

دولت عراق در حال حاضر ۲۲۵ میلیون دلار در آمدسالیانه بر مبنای ۵۰ر۵۰ دارد .

تقریبا تمام‌نفت عراق بصورت نفت خام به اروپای غربی حمل میشود مجموع محصول سالیانه نفت عراق بیش از ۳۰۰ میلیون تنو یا در حدود چهار در صد مجموع تولید نفت جهان است .

ملی میکند

بعقیده‌سرلشکر قاسم‌اگرشرکت بشرایط پیشنهادی وی تسلیم نشود کارهای زیر ازدست وی ساخته خواهد بود .

الف ـ اولا او خواهدتوانست در موقع مناسب نفت عراق را ملی کند و کوشش نماید تا همانطور که ایران در ده ـ سال پیش این تجربه را عملی نمود ـ خود عراقیها اداره نفت خویش را بدست گیرند .

ب ـ و یا در غیر این صورت دست کمك بطرف روسها و یا کشورخارجی دیگری برای‌اداره مستقل نفت‌عراق بدست‌عراقیها دراز کند .

چنانکه میدانیم روسها تاکنون تعدادی کار شناس نفتی‌به عراق فرستاده‌اند که البته فعلااهمیت قابل ملاحظه و حیاتی بر وجود آنها در عراق مترتب نیست . معهذا خود قاسم نیز در زمان حاضر نمیتواند مطمئن باشدکه آیابند کردن سر انگشت‌روسها در نفت عراق که برای عراقیها بزرگترین شالوده زندگی اقتصادیشان میباشد، امکان‌پذیر خواهد بود یا خیر ؟

خلاصهٔ اخبار

بمبئی ـ کریشنامنون وزیر دفاع‌هند امروز اظهار داشت که اگر چه‌تحمل بار سنگین اعزام نیرو به کنگوبرای هندوستان بسیار دشوار بوده معذالك دولت هند بخاطر همکاری با سازمان ملل متحد به وظیفه اخلاقی خودعمل کرده‌است .

***

مسکو ـ خبرگزاری تاس امروز گزارش داد که بزودی در جمهوری‌پنبه خیز ازبکستان شوروی واقع درآسیای میانه تولید مقادیر بسیار قابل ملاحظه طلا آغاز خواهد گردید . بموجب‌این گزارش زمین شناسان ازبك‌درسلسله جبال تیانشان وجود معادن طلا را به میزان ارزش بازرگانی کشف کرده‌اند.

***

اتاوا ـ یك دانشمند روسی بنام میشل آنتو نوویچ از مقامات کانادا درخواست پناهندگی سیاسی کرد . وی عضو یك هیئت سیزده نفری‌روسی است که اخیرا در یك کنفرانس بین‌المللی در مونترال تشکیل شده بود .

دولت کانادا بادرخواست انتونوویچ مرافقت کرد .

***

آنکارا ـ مجمع ملی ترکیه امروز رای داد که مقررات حکومت‌نظامی‌برای مدت سه ماه دیگر در استانبول‌وآنکارا تمدید شود . مقررات حکومت نظامی که از هنگام سقوط رژیم سابق ترکیه دراین کشور برقرار شده بود اکنون فقط دراستانبول و آنکارا برقرارمانده است .

وزیر جدید دادگستری ترکیه

استانبول ـ امروز کمال تورك اوغلو به پست وزارت دادگستری کمیته وحدت ملی ترکیه منصوب گردید وی جانشین کریم توزمن شده که‌اوایل این هفته استعفا کرده‌است .

خبرگزاری رسمی تونس اعلام کرد:

بمب افکن‌های فرانسوی تونس را بمباران‌کردند

تونس خبر گزاری فرانسه ـ خبرگزاری رسمی تونس اعلام کرد که سه هوا پیمای بمب افکن فرانسوی از نوع «دومیدس» (ب ـ ۲٦) که از الجزایر میآمدند مواضع ارتش تونس را در ناحیه بمباران کردند .

خبر گزاری تونس تاکید نمود که یکی از اهالی دومیدس براثر بمباران هوا پیما های فرانسوی کشته شد .

همین منبع خاطر نشان ساخت که سربازان فرانسوی که در بیزرت مستقرند به ناحیه «بنی آمود» حمله ور شدند تا زنان این ناحیه را بربایند .

هنوز منابع فرانسوی اخبار مبنی بر بمباران مواضع ارتش تونس توسط بمن افکن های فرانسوی را تائید نکرده‌اند .

آگهی ساختن غرفه‌های موقت برای نمایشگاه

نمایشگاه دائمی و بین المللی ایران در نظر دارد برای ساختن غرفه های موقت جهت سازمان های دولتی و ملی از وجود کنسرسیوم‌های ساختمانی که بتوانند برای هر نمایشگاه ساختمان های پیش ساخته را طبق چند مدل استاندارد در اراضی مربوط بهزینه خود برپا نموده و پس‌از تمام شدن دوره نمایشگاه جمع آوری نمایند استفاده نماید .

کنسرسیوم های ساختمانی طبق قرار دادی که که با هر سازمان شرکت کننده منعقد می نمایند کرایه ای که بستگی بنوع ساختمان و مقدار زمین زیر بنا دارد دریافت خواهند نمود .

برای کسب اطلاع بیشتری از ساعت ۷ صبح تا ۱۲ واز ۱٦تا ۱۹ بدفتر نمایشگاه جاده پهلوی یا به تلفنهای ۸۵۲٤۹۳ و ۸۵۲٤۹٤ مراجعه نمایند

۱ـ۳ آ ـ ۱٦۹٦٤

اعلامیه اداره نظام وظیفه

بدین وسیله به کلیه مشمولین عادی متولدین ۱۳۱۲ الی۱۳۲۰ تهران‌و مشمولین متولد شهرستان های تابعه ساکن تهران ابلاغ می گردد که ازتاریخ صدور این اعلامیه حداکثر تا سی‌ام مرداد ماه۱۳٤۰ به حوزه نظام وظیفه تهران واقع در پل چوبی مراجعه تا بوضع مشمولیت آنها رسیدگی در غیر اینصورت با استفاده از مفاد ماده ۱۵٦ قانون خدمت نظام وظیفه به اضافه خدمت محکوم خواهند شد علیهذا بمنظور رفاه حال مشمولین برای آخرین مرتبه متذکر می گردد که تا وقت باقی است از فرصت استفاده‌نموده وبادردست داشتن عین‌شناسنامه مربوطه هرچه زودتر جهت تعیین وضعیت خود را به حوزه تهران معرفی نمایند .

۱ـ۳ آ ـ ۱۷۱٦۸ رئیس حوزه نظام وظیفه تهران . سرهنك پیاده فردوس

سرکار سرهنك نادر بهزادی ریاست محترم اداره‌کل آگاهی

از توجه و مساعی جنابعالی در کشف و استرداد اموال مسروقه این شرکت سپاسگزاری و قدردانی نموده‌توفیق‌شما را در انجام خدمات اجتماعی مسئلت می نماید .

شرکت نسبی مهندس نرسی فیروزو شریك

آ ـ ۱۷۳۵٦

باستحضار تیمساران وسرکاران افسران و درجه‌داران ارتش و ژاندارمری و شهربانی میرساند .

چون اهالی میهن پرست وشاه دوست پایتخت بمناسبت روز ۲۸ مرداد که روز رستاخیز ملی و تجلی احساسات پاك و بی‌شائبه شاهدوستی است از پیشگاه مبارك شاهانه استدعا نموده‌اند در ساعت ۱٦ روز شنبه ۲۸ مرداد ماه به فرح آباد نزول اجلال فرموده احساسات اهالی را مورد عنایت قرار دهند علیهذا باتوجه باینکه افسران و درجه‌داران بازنشسته ارتش و ژاندارمری و شهربانی مرکز سهم بسزا و بخصوص در این روز دارند و برای اینکه بافتخار تشرف پیشگاه ملوکانه نائل شوند در فرح‌آباد جای مخصوص برای آنان تعیین گردیده است خواهشمند است درساعت مقرر باتفاق بانوان حضور یابند ـ ضمنا افسران و درجه‌دارانی که وسیله ندارند درکانون وسیله جهت آنان فراهم است که درساعت ۲½ درکانون حاضر شوند . بدیهی است پس از انجام مراسم بالا در جشن کانون که جداگانه اعلان شده است‌شرکت خواهند فرمود .

رئیس کانون افسران بازنشسته ارتش ـ ژاندارمری وشهربانی

آ ـ ۱۲۸۷۵

از صبح شنبه درسینماهای ایران ـ سالن دیانا ـ میامی

قوی‌ترین و مهیج‌ترین فیلم قهرمانی از زندگی مردم دوران روسیه تزاری

عقاب سیاه دوبله بفارسی پانوراميك

باشرکت: روسانو براتسی ـ ایرازمادیلیان ـ جینوچروی

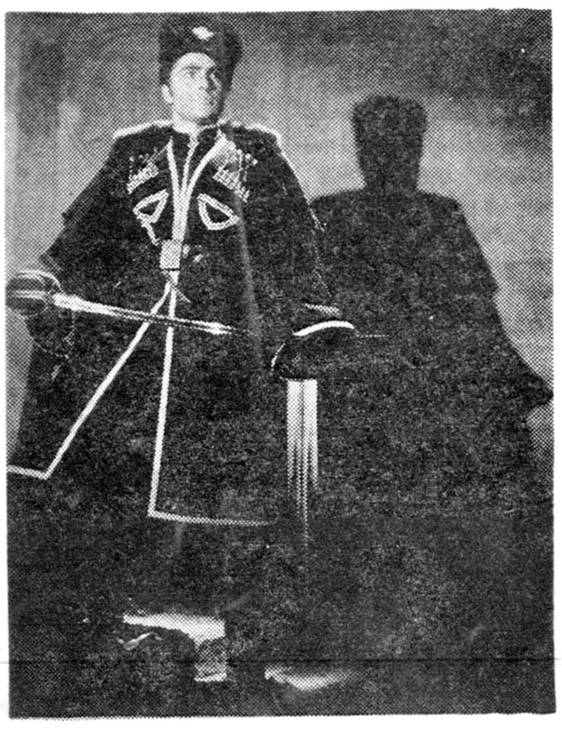

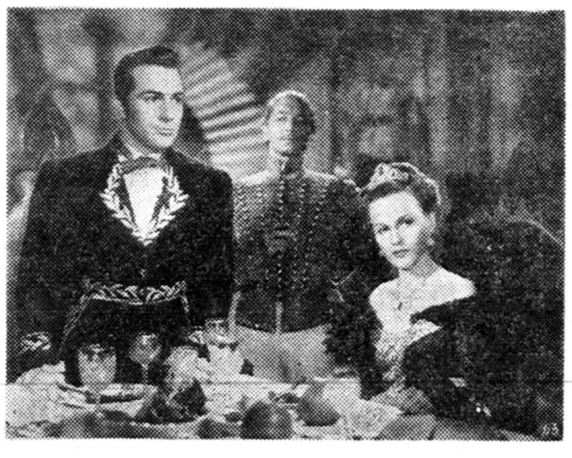

اطلاعات ۱۳۰۴

مراکز درمانی سازمان بیمه های اجتماعی توسعه میيابد

*** چندین درمانگاه و بیمارستان در نقاط مختلف تهران و شهرستانها تاسیس میشود .**
*** ۳۳۰ تختخواب به تختخوابهای موجود بیمارستانهای سازمان افزوده میشود**

سخنگوی سازمان بیمه های اجتماعی کارگران امروز پیرامون فعالیت های ساختمانی سازمان به خبرنگار ما گفت :

تا سال آینده سازمان در نظر دارد ضمن توسعه درمانگاهها و تاسیس بیمارستان هائی در تهران و شهرستانها بتعداد تختخوابها در بیمارستان ها بیافزاید . رویهمرفته توسعه مراکز درمانی سازمان به ترتیب زیر خواهد بود.

۱ـ بیمارستان شماره ۲ سازمان توسعه میيابد و تعداد ۱۵۰ تخت بتعداد تختخواب های موجود اضافه میشود .

۲ـ بیمارستان هدایت که بعلت تعمیر اساسی ساختمان چند مدتی نیمه تعطیل بودتا سه ماه دیگر شروع بکار کرده و ۱۵۰تختخواب بتعداد تختخواب های قبلی اضافه میشود .

۳ـدرمانگاه جنوب بهبیمارستان تبدیل میشود و برای درمانگاه محل دیگری در نظر گرفته خواهد شد.

۴ـ در درمانگاه تخصصی یك بیمارستان۳۰ تختخوابی دائرمیشود و عملیات جراحی گوش و حلق و بینی در آن صورت میگیرد ، این بیمارستان تا دو ماه دیگر آماده خواهد شد .

۵ـ دو درمانگاه شوش و فوزیه بعلت کثرت مراجعه کننده توسعه میيابد .

بقیه در صفحه ۶

بحث وانتقاد دانشجو در باشگاه اطلاعات

در اجتماع دیروز فرهنگیان آقای نخست وزیر گفت :

برای بهبود وتوسعه فرهنگ مردم باید کمک کنند

اگر تمام مزایا را برای مردم تهران قائل شویم تمام مردم شهرستانها بسوی تهران رهسپار می شوند

*** باید کلیه طبقات را بیدار کنیم تا اتحاد و اتفاق در میان تمام طبقات بوجود آید .**
*** مخالفین ما از روزاول چوب لای چرخ ما گذاشتند**

آقایان نخست وزیر ووزیر فرهنگ دراجتماع فرهنگیان درباغ وزارت‌فرهنگ

بدعوت وزارت فرهنگ ازساعت ۵ بعد از ظهر دیروز مدیران کل روسای ادارات و کارمندان ادارات تابعه وزارت فرهنگ ، معلمین و روسای دبستانها و دبیرستان های پسرانه و دخترانه پایتخت برای استماع سخنرانی آقای درخشش وزیر فرهنگ در باغ وزارت‌فرهنگ حضور یافتند.

حضور نخست وزیر

درساعت ۶وپنجدقیقه بعد ازظهر آقای دکتر امینی‌نخست وزیرباتفاق آقای درخشش وزیر فرهنگ بباغ وزارت فرهنگ وارد شدند و درکنار تریبون قرار گرفتند.

اظهار تشکر وزیر فرهنگ

در این هنگام آقای درخشش‌در پشت میکرفون قرار گرفت واظهار داشت بنده خود را موظف میدانم از طرف فرهنگیان کشور از توجه مخصوصی که جناب آقای‌نخست وزیر نسبت بفرهنگ و فرهنگیان مملکت دارند تشکر کنم و بازاز ایشان بی نهایت سپاسگزارم که فرهنگیان را سر افراز فرموده وبه وزارت فرهنگ تشریف آوردند.

آقای درخشش سپس گفت عموم فرهنگیان سراسر کشور از برنامه های اصلاحی که د رمملکت بعمل آمده از نخست وزیر خودشان سپاسگزارند و مراتب پشتیبانی خودشان را نسبت بایشان اعلام می دارند (صحیح است صحیح‌است) آقای وزیر فرهنگ افزود چون‌جناب آقای نخست وزیر باید به هیئت دولت تشریف ببرند بیش از این صحبت نمیکنم‌واز حضورشان‌تقاضا میکنم که با فرهنگیان عزیزصحبت کنند.

قدردانی از وزیر فرهنگ

در این هنگام آقای دکتر امینی نخست وزیر در پشت تریبون قرار گرفت و خطاب بفرهنگیان اظهار داشت : ازجناب آقای وزیر فرهنگ و عموم فرهنگیان تشکر میکنم که با تمام گرفتاری هائی که دارم‌چند دقیقه‌ای خدمتشان باشم گرفتاری باندازه‌ای زیاد است که مجال آن پیدا نمیشود که بتوانم بیشتر با

بقیه در صفحه ۶

دکترصورتگر گفت: وقت استاد متعلق بشاگرد است

استاد باید وقت خود را در اختیار شاگرد دانش بگذارد ولو اینکه گرسنه بماند

درشماره گذشته قسمتی از بیانات آقای دکتر صورتگر در درجلسه بحث وانتقاد دانشجویان‌درج کردیم‌واینك‌دنباله‌آن:

بخاطرآنکه این‌کتابهارا‌آسان‌میخوانند وکتابهای دیگررا نمیخوانند .شما هرقدر کتاب خوب بگذاریدمیبینید که خواننده ندارد ، یك شاهد ماجناب آقای مسعودی هستند ، ایشان درمیان کارهای مطبوعاتی که‌داشته‌اند و همه‌اش ذیقیمت‌است ومشتریهایش فرق میکند مجله‌ای داشتند باسم اطلاعات ماهانه که سطح آن از سایر کارهای دستگاه اطلاعات بالاتربود یعنی مقالات‌علمی بیشتر داشت وخواننده‌هایش‌نخبه‌تر بودند ، تمام دستگاه اطلاعات الان بخوبی وزیبائی درحال پیشرفت‌است ویگانه چیزی که پیشرفت نکرده همین اطلاعات ماهانه بود که‌بمحاق تعطیل افتاد . بدلیل اینکه عده خریدارش متصل کم شد برای خاطر اینکه مردم و دانشجویان ما ذوق اینراندارند که بروند عقب مطلب علمی ومفید ، دنبال همان چیزی هستند که استاد علی بناهم همانرا میخواند !

پدر من میگفت که هرکتابی‌به یکبار خواندن میارزد ما آن دوره باندازه شما کتاب نداشتیم ، من خوب یادم هست کتبی که درشیراز بود اولش قرآن ،بعد سعدی وبعد حافظوبعد شاهنامه امیربهادری ، این چهار کتابی بود که ما داشتیم وکتاب دیگری نبود، خدا انشاءاله سلامت واقلا بیست سال دیگر زنده‌اش بدارد آقای میرزاعبدالعظیم خان راکه کتابی نوشته باسم فرایدالادب ، اولین باریکه‌ماشعر رودکی وفرخی را درشیرازشنیدیم از لطف آقای آمیرزاعبدالعظیم خان قریب بود قبلاز آن ما فقط اسم اینهارا میدانستیم و شعرشان را ندیده بودیم . این مجموع کتابهای مابود اما ما چنان این کتاب هارا خواندیم که یك سطرشان هم‌نیست که در ذهن‌مانمانده باشد ، امروز اگر من چیزی از فردوسی وسعدی میدانم مال همان دورهٔ گذشته‌است

بقیه درصفحه ۱۶

از خبرنگار اطلاعات درکراچی

افتتاح آکادمی زبان اردو در دانشگاه کراچی

توسط سفیر کبیر ایران

ازچندی‌پیش گروهی‌از دانشمندان برجسته زبان اردودر پاکستان تصمیم گرفتند که برای توسعه زبان اردو و مطالعه در باره ارتباط این زبان با زبانهای دیگر و تشویق ادبیات زبان اردو و فعالیتهای دیگری ازاین قبیل مبادرت بتاسیس یك آکادمی بنمایند مقدمات این آکادمی هفته گذشته فراهم شد و موسس آکادمی و رئیس و نایب رئیس و آقای دکتر غلام سرور رئیس قسمت فارسی ـ دانشگاه کراچی از آقای نوری اسفندیاری سفیرکبیر ایران درکراچی تقاضا نمودند که آکادمی را افتتاح نمایند این تقاضا مورد قبول آقای سفیر کبیر قرار گرفت و روزدوشنبه ۱۶ مرداد ۴۰ گذشته طی مراسم ـ

بقیه در صفحه ۱۰

جلسه تودیع بادانشجویان ایرانی مقیم امریکا

درآخرین جلسه بحث و انتقاد دانشجویان نخست وزیر شرکت می کند

دانشجویان دانشگاه‌تهران ودانشگاه ملی‌باداوستان دانشجوی خود که عازم امریکا هستند تودیع مینمایند.

درپایان مراسم تودیع یك برنامه هنری اجرا خواهد شد

ساعت ۷ بعد از ظهر روز یکشنبه ۲۹ مرداد آخرین جلسه بحث و مشاوره دانشجویان‌ایرانی مقیم‌امریکا درباره مسائل روز در محل باشگاه جدید اطلاعات واقع در خیابان ثریا تشکیل میشود و ضمنا بادانشجویانی که بزودی عازم امریکا میشوند تودیع بعمل میآید .

در این جلسه طبق معمول جمعی از اساتید دانشگاه و شخصیت های برجسته اجتماعی و فرهنگی شرکت خواهند داشت .

شرکت نخست وزیر

ضمناازطرف آقای‌نخست‌وزیراظهار تمایل شده است که در جلسه تودیع دانشجویان ایرانی مقیم امریکا شرکت نموده و با دانشجویان خدا حافظی نمایند . احتمال میرود در این جلسه آقای دکتر امینی بیاناتی پیرامون سیاست دولت ایراد نماید .

بقیه در صفحه ۶

مسابقات والیبال باشگاههای تهران

تیمهای تاج، دارائی، تهرانجوان، دیهیم، شعاع، بوستان، پولاد وجعفری بدوره‌نهائی‌رسیده اند

همانطور که قبلا اطلاع دادیم مسابقات والیبال قهرمانی باشگاههای تهران زیر نظر فدراسیون والیبال کشور در زمینهای والیبال امجدیه آغاز گردید .

این مسابقات در دو دسته«آ»و«ب» انجام شد واز دسته‌آدوتیم باشگاههای دیهیم و جعفری بدوره نهائی رسیدند ودر دسته ب باتیمهای تاج .دارائی ، تهرانجوان ، شعاع ، بوستان وپولاد بطرز دوره‌ای مبارزه مینمایند.

بازیهائی که در دور روز اخیر انجام شده بدینقرار است دیهیم با شعاع برنده‌شعاع‌بوستان‌باجعفری‌برنده‌بوستان دارائی با جعفری برنده دارائی ، تاج با تهرانجوان برنده تهرانجوان.

روز گذشته در حضور آقای امین رئیس فدراسیون والیبال وعده زیادی تماشاچی تیمهای بوستان با پولاد مسابقه دادند و در نتیجه تیم والیبال بوستان برنده گردید .

تیم تهرانجوان با دیهیم مسابقه دادواین بازی بسیار جالب‌ومهیج‌انجام

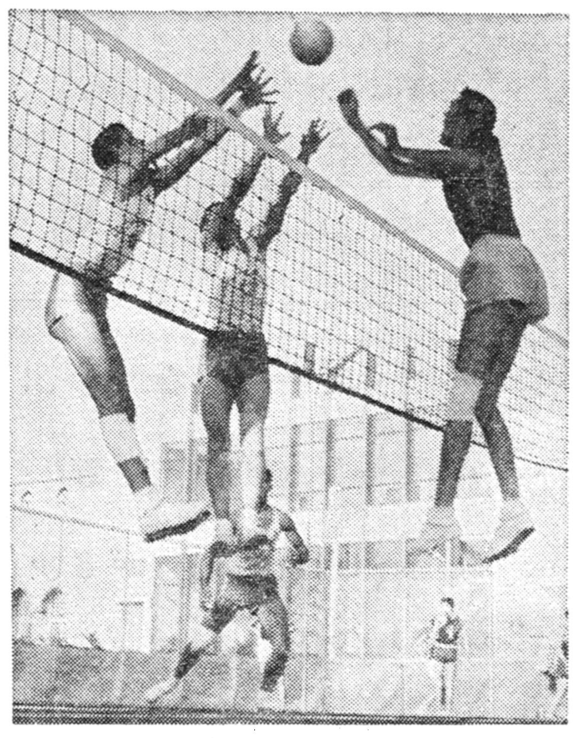

یك صحنه جالب ازمسابقه تیمهای والیبال تهرانجوان ودیهیم

پذیرفت ودر نتیجه تیم تهرانجوانان بر دیهیم پیروز گردید .

امروز تیمهای دیهیم با جعفری و تاج با شعاع بازی خواهد نمود دنباله این مسابقات بعد از ظهر همه روز در زمینهای والیبال استادیوم امجدیه انجام میشود و هفته آینده برنده کاپ قهرمانی والیبال باشگاههای تهران تعیین خواهد شد .

ازامشب درسینماهای تراس وسالن سهیلا ـ آسیا شارلاتان

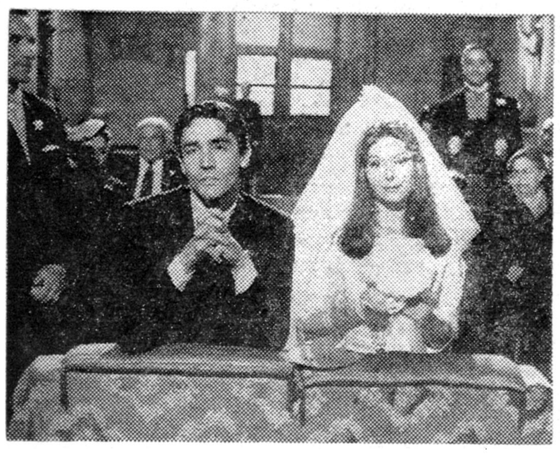

سینما سکوپ ـ دوبله بفارسی

ویتوریو گاسمن هنرمند ورزیده که درنقشهای هیتلر ژنرال آلمانی ـ رقاص اسپانیولی ـ پاسبان راهنمائی و گرتاگاربو ستاره معروف ظاهر شده و هر یك از این‌رولها را بانهایت زبردستی ایفا مینماید.

باشمارك : دوریان گری ـ آنا ماریا فررو ـ پیندودوفیلیپو ـ ماریو کارانتونو

آ ـ ۱۷۲۹۴

سازمان شاهنشاهی خدمات اجتماعی ۱۳۴۶

آگهی قبول هنر جو

کانون کار و آموزش سازمان شاهنشاهی خدمات اجتماعی واقع در خیابان ری یکصد وپنجاه نفر هنرجو که تحصیلات شش ساله ابتدائی را با معدل بیش از ۱۳ پایان داده و واجد سایر شرایط مقرر وزارت فرهنگ بوده و مزاج سالم داشته باشند برای تحصیلات فنی و در رشته های درود گری . اتومکانیك ـ برق ـ لوله کشی ـ ماشین دوره اول مدرسه حرفه ای کانون کار و آموزش که مدت آن سه سال است از طریق شرکت در امتحان ورودی می پذیرد .

داوطلبان باید از روز اول تا پایان روز دو شنبه ششم شهریور ماه همه روزه باستثنای ایام تعطیل از ساعت ۸ تا ۱۲صبح با در دست داشتن هشت قطعه عکس و دو برك رونوشت مصدق شناسنامه و اصل گواهینامه شش ابتدائی بدفتر کانون کار و آموزش واقع در خیابان ری مراجعه و ثبت نام نمایند .

محصلین از لوازم تحصیل و کتاب ویك وعده غذای گرم وسط روز (ناهار)برایگان استفاده خواهند نمود .

آ ـ ۱۶۰۹۸ ـ ۱ ـ ۴

هنرستان آزاد موسیقی

وابسته بهنرهای زیبای کشور

درکلاسهای تار و پیانو وضرب که تحت نظر آقایان حاج‌علی اکبر شهنازی وجواد معروفی وحسین تهرانی است هنرجومی‌پذیرد دفتر هنرستان از عصرروز اول شهریور برای ثبت‌نام داوطلبان علاقمند مفتوح است . تلفن ۳۰۵۵۴۰ :

آ ـ ۱۷۲۱۲ ـ ۲ ـ ۱

کدام یك ؟

آشپزخانه یا اطاق‌پذیرائی

خانمهای با سلیقه آشپزخانه زه را انتخاب می کنند ـ نمایشگاه ـ جاده شمیران ـ ایستگاه عوارضی ۶۲۹ ـ تلفن ۷۱۴۶۰

آ ـ ۱۷۲۹۲

دوشیزه منیره کلانتری فرزند استوار یکم عباسعلی کلانتری دانش آموز کلاس دوم دبستان مزین آباد (از توابع چالوس) در سال تحصیلی ۳۹ ـ ۴۰ با معدل ۱۸٫۲۷ شاگرداول شده است .

آ ـ ۱۲۷۳۷

دوشیزه شهلا برومند فرزند آقای محمد تقی برومنددانش آموز سال دوم دبستان آزرمیدخت گنبد کاوس با معدل ۱۸٫۴۵ شاگرد اول شناخته شده است .

۱ ـ ۱۲۸۳۹

بالباسشوئی گالا عمری ازرحمت رختشوئی و چنگ دن لباس راحت خواهیدبود! لباسشوئی گالا ضروری ترین وسیله برای تمام خانواده های باسلیقه ... گالا آسایش زندگی شمارا تکمیل میکند

Gala

گالا نام معروفترین کارخانه سازنده لوازم خانه در انگلستان

نماینده انحصاری : شرکت سهامی فیروز ـ خیابان سعدی

محل فروش ـ فروشگاه شرکت سهامی فیروز ـ خیابان‌سعدی . فروشگاه تلویزیون ایران خیابان تخت جمشید تلفن ۴۷۸۴۵

آ ـ ۱۷۱۸۰

VITA

ویتا

...؟؟-

سرمقالات امروز روزنامه‌های جهان

مطبوعات آلمان غربی خشمگین هستند

امروز بعضی از روزنامه‌های آلمان غربی نسبت به یادداشت ملایم غرب بشوروی درباره برلن ابراز عصبانیت و ناراحتی کردند. روزنامه «بیلدزایتونك» که پر تیراژترین جریده آلمان غربی است سر مقاله‌خودرا تحت عنوان «بی‌عملی» انتشار داده و دول غربی را متهم کرد که‌درمورد برلن هیچ کاری نکرده‌اند.

« بیلدزایتونك »میگوید در پایتخت کشور های غربی حرف میزنند بررسی میکنند مقدمات بدست گرفتن اینکار را فراهم میسازند و میکوشند که بموافقت بایکدیگر برسند و در خلال این مدت برادران ما در آلمان شرقی پشت سیم های خاردار رنج میبرند.

زایتونك ادامه میدهد : «کندی رئیس جمهوری جوان ساکت است » ومك میلان سیاستمدار مدبر بشکار رفته و ادنائر صدراعظم پیرخودرا ببازی انتخابات مشغول کرده و بهویلی‌برانت شهردار برلن غربی حمله‌میکندو بنظرمیرسد که نمیتوانداختلافات حزبی راکنار بگذارد.

زایتونك میگوید « برلن دیگر دروازه آزادی نیست » دروازه ها سه‌روز پیش بسته‌شد وتاحال نیز هیچ اتفاقی نیفتاده استجز اعتراض های کاغذی فرماندهان نظامی غرب ما ناامید شده‌ایم.

شوروی نباید اراده غرب رادست کم بگیرد

نیویورك تایمز روزنامه نیویورك تایمز در سر مقاله امروز خود بشوروی اخطار کرده است که تصمیم واراده غربرادر حفظ حقوق خودست کم نگیرد.

نیویورك تایمز میگوید جوامع آزادی از اصول اخلاقی خاصی برخوردارند و هنگامی که با یك دیکتاتوری غیر اخلاقی روبرو شدند که میخواهد طبق قانون جنگل بهدف های خود برسد دربرابر آن مقاومت شدید میکنند.

نیویورك تایمز مینویسد درحالی که شوروی انقلاب وجنك رادرهرجا که میتواند تحریك میکند مایاید شورش‌های ضد کمونیستی راتشویق نکنیم تاسبب خونریزی و جنك نشود .لکن تاریخ پراز قبرستان های‌دیکتاتور های مخالف اخلاق است در حالیکه نیروهای آزادی با تکیه بقوانین اخلاقی جلو میروند.

استقبال از آزادی جومو کنیاتا

امروز دوجریده هندی از اخبار آزادی «جوموکنیاتا »رهبر نهضت مائومائو در کنیا استقبال کردند و اظهار عقیده کردند که آزادی کنیاتا به تقویت نظم و اتحاد و آرامش در کنیاکمك خواهد کرد .

روزنامه مستقل اکسپرس هندوستان مینویسد در حبس نگاهداشتن کنیاتا پس از آنکه دوران کامل زندانی خود را گذرانده بود برخلاف عدالت بود.

برلن غربی مرکز توطئه است !

مفسر روزنامه ایزوستیا در شماره امروز این روزنامه می‌نویسد اگر پیشنهاد دولت شوروی دایربر اینکه برلن غربی بصورت یك شهر آزاد و غیر نظامی درآید درسه‌سال پیش‌ازطرف دول‌غرب پذیرفته شده‌بود دیگر لازم نمیشد که دولت آلمان‌شرقی مرزهای بین‌دومنطقه برلن رابیندد.

مفسر مزبور میافزاید ولی قدرتهای غرب بجای پذیرفتن پیشنهاد شوروی برلن را بصورت یکی از نقاط اصلی جبهه و بصورت لانه‌فعالیت های‌خرابکارانه درآورده‌اند و کوشیدند تا باین وسیله توطئه‌ای برعلیه شوروی تهیه کنند. و قطعی است که‌در مقابل چنین سیاستی سکوت جایزنبود و لازم‌بود که‌درمقابل این اقدامات عکس العملی انجام گیرد.

آیشمان باید مجازات شود

لوموند روزنامه لوموند سر مقاله اساسی خود را بموضوع ایشمان اختصاص داده است و می نویسد عقیده همه مردم جهان براین است که ایشمان‌بایستی کفاره جنایات خودراپس بدهد واینکه اوخود مبتکر این جنایات بوده ویا دستور دیگران را اجرا کرده‌است در رای دادگاه نبایستی تاثیرداشته باشد.

این راست است که ایشمان فقط ماموری بوده است ولی باید پرسید که‌یك انسان تاچه حدباید در اجرای دستورات جنایت آمیز روسای خودکوشا باشد ؟ اگرازاین پس هر کسی ازخود بپرسد که‌حدود وظایف او در اجرای دستورات دیگران تاچه حد میباشد ؟ از محاکمه ایشمان یك نتیجه اخلاقی بزرك بدست آمده است .

برای بهبود وتوسعه فرهنك مردم باید

بقیه از صفحه ٥

آقایان تماس داشته باشم .

اهمیت فرهنك

آقای نخست وزیر سپس گفت: راجع باهمیت فرهنك از بس‌تکرار شده که جای تردید و بحث نیست که فرهنك فوق‌العاده اهمیت دارد و مملکت بستگی بفرهنك دارد وعموم طبقات مردم با این دستگاه‌ازنزدیك تماس دارند . دولت یك برنامه‌قابل توجهی داشت و آن مبارزه با فساد بود که در تمام سازمان های‌وزارت خانه ها اجرا شود و در سازمان هایشان تجدید نظر شود تا چنانچه افرادی فاسد وجود داشته باشد دستشان از دستگاهها کوتاه شود. آقایان تصدیق میکنند که بیشتر وقت آقایان وزراء برای مبارزه با فساد و رسیدگی بسازمان های وزارت خانه ها مصروف گردید.

مواجه با تحریکات

وزارت فرهنك با هیچیك از وزارت خانه های دیگر از لحاظ تشکیلات قابل مقایسه نیست اگر در اداره گمرك مثلا عدم رضایتی باشد یك طبقه بخصوص بازرگانان ممکن است ناراضی باشند ولی با وزارت فرهنك از عالی و دانی سرو کار دارد چنانچه در این دستگاه عدم رضایتی وجود داشته باشد دامنه‌اش زیاد است.

آقای‌نخست‌وزیر افزودخواستم‌ازاین فرصت استفاده کنم و از فعالیت خستگی ناپذیر آقای وزیر فرهنك تقدیر کنم همه آقایان مسبوق‌هستند در این مدت ایشان با چه مخالفتها و تحریکاتی مواجه بودند .

من در باشگاه مهرگان از تمام رفقای فرهنگی تقاضا کردم برای پیشرفت کار مملکت و برای آنکه اصول صحیح درکار کشور ایجاد شود باید چنانچه حب و بغضی هست کنار گذاشت عدمای این نکته را رعایت نکردند . باید این خبطها و اشتباهات بر طرف شود و برای اصلاح امور مملکت قدمهای مفید و موثر بر داشت .

استقبال مردم

در قسمت فرهنك انتظارات مردم زیاد است استقبال مردم ایران در خاورمیانه‌برای‌باسوادکردن‌بچه‌هایشان زیاد است ولی مقدورات مالی ما هم محدود میباشد و از عهده ماخارج است که بتوانیم تمام خواسته های مردم را بدون کمك و مساعدت آنان انجام دهیم . با اینحال با در نظر گرفتن وضع مالی دولت ما در مقابل انجام خدمت احتیاج به پول داریم . این پول را میدهند ، یك مقدار از راه مالیات مقداری از راه تمبر پست ومقداری از بابت مخابرات تلگراف ، آبونمان تلفن ، برق که خود مردم پولش را میپردازند وبه مصرف هزینه‌های ضروری میرسد.

بر سر گنج

برای عده‌ای از مردم این اشتباه هست که خیال میکنند دولت بر سر گنجی نشسته است اگر این وضع ادامه پیدا کند و مردم از کمك مالی بدولت دریغ ومضایقه نمایند خود مملکت سقوط خواهد کرد . البته لازم بود که بمردم گفته میشد که یك گذشت و فدا کاری بکنند دراین‌چندروز که گفته‌شدمدارس‌باید نیمه ملی‌شود باعث‌نا رضایتی مردم شده است . دولت از نظر بهداشت‌و فرهنك فقرا را از پرداخت پول معاف داشته است ولی اغنیاء باید برای تحصیل فرندانشان کمك نمایند . بنابراین از این محفل فرهنگی‌خطاب بمردم ایران اعلام میکنم اگر بخواهیم وسائل مجهز تری داشته باشیم باید مقداری خرج بکنید اگربخواهیدپست و تلگراف وسائل نقلیه داشته باشیم باید زیادتر پول بدهید .

پست امریکا

آقای نخست‌وزیر سپس گفت در امریکا که بودم میگفتند ، وضع‌پست‌شان خراب است دولت تذکر داد اگر میخواهید وضع بهبود یابد لازم است که مردم کمك کنند یکعده میگفتند کمك نخواهیم کرد دولت هم گفت بنا بر این همانطور که هست باشد اگر میخواهید بهبودی در وضع فرهنك یاسایر شئون پیدا شود مردم هم باید تحمل مخارجی را بنمایند . مردم مبلغ مختصری هم که میخواهند برای تحصیل فرزندان خود بدهند امساك نکنند .

کمك بیشتر

آقای نخست‌وزیر سپس گفت‌انشاءاله اگر توانستیم باز پولی پیداکنیم آن را هم بفرهنك اختصاص میدهیم تا بیش‌از پیش وضع معلمین را که مسئولیت خطیری دربرابر جامعه و تربیت جوانان‌بعهده دارند بهبودیابد. شمابایاید جوانان را نه فقط روی با سوادکردن تربیت کنید بلکه باید آنان را جوانانی شاهدوست و وطن پرست و مثبت تحویل مملکت بدهید.

در این هنگام آقای اخلاقی بنمایندگی از طرف معلمین ضمن اظهار سپاسگزاری از اقدامات آقایان‌نخست وزیر و وزیر فرهنك گفت اقدامات اصلاحی دولت وهمچنین آقای‌درخشش مورد تایید فرهنگیان کشور است و عموم معلمین سراسرکشور مراتب پشتیبانی خود را نسبت‌بدولت آقای دکتر امینی‌وآقای‌درخشش‌وزیر فرهنك ابراز میدارند .

آقای اخلاقی افزود ما نهایت سعی ومجاهدت را بعمل خواهیم آورد تا همانطور که آقای نخست‌وزیر وجوانانی شاهدوست وطن پرست وشاهدوست و مثبت تحویل جامعه دهیم

مقارن ساعت ٦و ۳۵ دقیقه‌بعداز ظهرآقای نخست‌وزیر وآقای‌وزیرفرهنك دمیان ابراز احساسات محوطه وزارت فرهنك را ترك کردند.

مشکل برمشکل

آقای نخست‌وزیر سپس‌گفت باید مردم کمك‌کنند تا یك مشکل برمشکل آقای وزیر فرهنك افزوده نشود .

میگویند حال‌که قرار است مردم برای تحصیل‌فرزندان‌خود دردبیرستان ها پول بدهند صدی‌سه فرهنك که از حقوق‌ها بمنظور کمك بفرهنك‌برداشت میشود کسرنشود مامجبوریم تعلیمات اجباری را انجام دهیم وبرای فرزندان فقرا نیز تحصیلات مجانی را در دبیرستانها فراهم سازیم ودولت با مضیقه مالی‌که دارد بدون کمك مردم برای او میسر نیست که کاری از پیش ببرد ما اگر حقوق معلم‌راافضافه نکنیم این گرفتاری سال بسال‌زیادتر میشود ما اگر از کارهای عادی‌خلاص شدیم یك بیلانی از امور مالی دولت را درمعرض افکار عموم میگذاریم تا مردم بدانند چقدر دولت احتیاج دارد.

ما برای صرفه‌جوئی کلیه‌ساختمان ها راکه نیمه تمام بود گفتیم بحال خود بماند ولی اگر سقف اطاقی در حال فرو ریختن بود دستور تعمیر و مرمت آنرا دادیم از محل تمام این صرفه‌جوئیها توانستیم این مبلغ را بفرهنك کمك کنیم وما جز بوزارت فرهنك بهیچ وزارتخانه‌ای نتوانستیم کمك کنیم .

غرور شاهدوستی

دراین هنگام آقای نخست‌وزیر خطاب بفرهنگیان اظهار داشت باید شما غرور شاهدوستی ، مبارزه با فساد را تقویت کنید واین امر از مدرسه شروع میشود وجوانانی‌تحویل جامعه دهید که روح تقوی از روزاول ملکه آنان شده باشد زیرا پراثرعدم توجه بچه‌ها مملکت رو به تشنج و انحطاط خواهد رفت این نهال اگر کج شد باید از اول فکرکرد .

باج

آقای نخست‌وزیر افزود هرقدر کمك مالی بفرهنك و فرهنگی بکنیم نباید بعنوان باج تلقی شود ما هرقدر ممکن و مقدور باشد کمك خواهیم کرد ودرمقابل این کار مسئولیت‌فوق‌العاده خطیری بعهده معلمین است بایدمعلم تا استاد دانشگاه حواسش مصروف تربیت جوانان کشور باشد .

وضع مملکت ما وضع عادی نیست ما باید کلیه طبقات را بیدارکنیم تا اتحاد و اتفاق درمیان تمام طبقات بوجود بیاید تا این وضع عادی‌ادامه یابد . درقسمت فرهنك بیشتر از همه این سنگر اهمیت دارد . من‌نمیخواهم بگویم سیاست از فرهنك دور بشود زیرا فرهنگیان که طبقه روشنفکر مملکت را تشکیل میدهنددر سیاست وارد هستند اما بنظر بنده رهبری و راهنمائی جوانان بدست شما است تا حس منفی‌بافی از بین برود . تنقید صرف بنظر من شایسته ملت رشید که اوضاع واحوال کشور را تشخیص میدهد صحیح نیست .

آقای نخست‌وزیر افزود احدی‌منکر نیست که ما درنهایت صداقت و صمیمیت مشغول اقداماتی هستیم اگر توفیقی پیدا نکردیم زهی سعادت‌برای مخالفین‌ما ولی باید آن فرصت را بما بدهند . اینها از روز اول چوب لای چرخ ما گذاشتند وتلقین کردند این صحیح نیست سایر جاها هم اگر مخالفتی هست درعمل قضاوت میکنند اگر احیانا اقداماتش خوب بود باید آن دولت را تایید کرد .

دانشگاه

آقای دکتر امینی سپس گفت

مراکز درمانی سازمان

بقیه از صفحه ٥

٦ـدر بهشهرو تبریز ، درمانگاه دایر میگردد و در رشت بیمارستانی تاسیس میشودمقدمات تاسیس‌یك بیمارستان در شاهی نیز تهیه شده است .

۷ـ متاسفانه آسایشگاه سرخ حصار فاقد حمام و آشپزخانه مجهز بود که‌ساختمان آن بمناقصه گذاشته شد .

اقدامات مزبور بمنظور توسعه امور درمانی انجام میگیرد.

جلسه تودیع

بقیه از صفحه ٥

دعوت دانشجویان

چون در تمام جلسات دانشجویان ایرانی مقیم امریکا بدعوت موسسه اطلاعات دانشجویان دانشگاه تهران و دانشگاه ملی شرکت داشتند و در بحث انتقاد شرکت مینمودند مجددا ازطرف موسسه‌اطلاعات ازدانشجویان دانشگاه تهران دعوت بعمل آمده‌است که در جلسه تودیع شرکت نمایند .

دانشجویانی که مایل بشرکت در آخرین جلسه بحث و انتقاد باشند میتوانند صبحها از ساعت ۸ تا ۱ بعد از ظهر و از ساعت ٥ الی ۷ بعداز ظهر برای دریافت کارت‌ورودی بدفتر روابط عمومی موسسه اطلاعات مراجعه نمایند .

برنامه هنری

پس از انجام مراسم تودیع ازطرف هنرمندان بالت مادام یلنا برنامه جالبی در چند قسمت اجرا میشود.

آرمان دیوانه شهرما در فریاد نیمه‌شب

ویدا قهرمانی ستاره هنرهند شهرما در فریاد نیمه‌شب

فریاد نیمه‌شب

از صبح پنجشنبه دوم شهریور ماه

در سینماهای

رادیو سیتی

سعدی

پروین غفاری زیبای شهرها در فریاد نیمه‌شب

فردین قهرمان شکست ناپذیر شهرما در فریاد نیمه‌شب

بهترین وسیله برای تامین آتیه شما وفرزندانتان پس انداز است

از حساب سود بخش **بانك سپه** برای این منظوراستفاده نمائید

برای تشویق دارندگان حساب‌سود بخش

تا ٥ در صددر سال بهره پرداخت میشود

ودر حدود پنج‌میلیون(٥۰۰۰۰۰۰) ریال هم جائزه

بین‌دارندگان حساب سود بخش‌تقسیم میشود

شعب تهران : شعبه مرکزی ـ میدان سپه ـشعبه بازار ـسرای امیدشعبه سبزه میدان ـسرای بوعلی

بانك سپه

مزایای میزو صندلیهای فرمیکای ژاك

۱ـ میز های نهار خوری‌ژاك دارای پیچ تنظیم پایه است که در سطح های مختلف و نا هموار لرزش پیدا نمیکند

۲ـمیزو صندلیهای ژاك قابل شستشوست و آب .چربی و لکه جوهر در آن نفوذ نمیکند .

۳ـ میز های مدرن ژاك احتیاج‌به رومیزی ندارد

٤ـ آب. هوا و حرارت و هرگونه عوامل خارجی درمیز و صندلیهای زیبای ژاك تاثیری ندارد .

ژاك مبتکر پیچ تنظیم پایه در ایران

آـ۱۷۲۱۸

ایران طیور : سازنده ماشینهای جوجه کشی ولوازم مرغداری

مرکزفروش : تهران ـ خیابان شاهرضا ـ میدان فردوسی عنوان نگرانی (کاخ)

نقشه راهنمای کارخانه ایران طیور

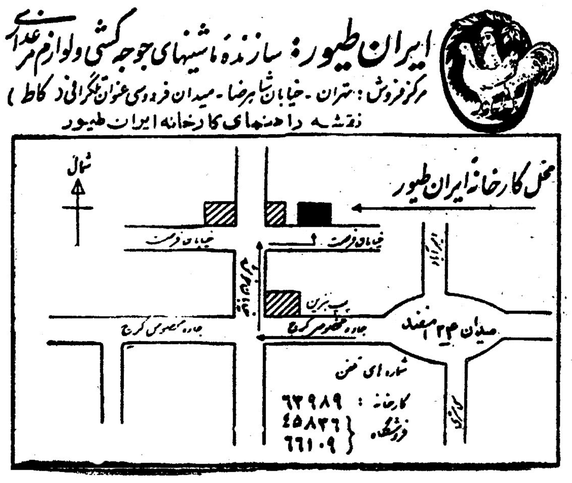

انتقاد

دکتر حسن صدر حاج سیدجوادی

ازقول خوانندگان

نامه‌های متعدد وانتقادات زیادی در این هفته بدست مارسید که تعدادی از آنها را جهت رسیدگی واقدام‌بنا بتقاضای‌فرستندگان‌آنها برای‌مسئولین امور فرستادیم واز آنها خواستیم‌که نظریات صاحبان نامه‌هارا تامین‌نمایند ضمنا همانطور که وعده کردیم .برخی از انتقادات خوانندگان را بارعایت اختصار دراینجا منعکس میسازیم :

آقای مهندس حسین رضوی می نویسد:

من پس از انجام تحصیلات نزدیک ۱۵سال است شخصا وبدون تقاضای کوچکترین کمکی از موسسات‌دولتی بچندرشته فعالیت دست زده‌ام . در حوزه جنوب شرقی تهران. در سال جاری بی‌آبی وخشکسالی وهمچنین کمبود پول‌و مشکلات فراوان جنگلی راکه چندین سال است در آن زحمت کشیده‌ام به‌ازبین رفتن تهدیدمینماید. لذا برای اولین‌بار دست‌بدامن‌موسسات دولتی زدم واز آقای نخست وزیر کمک خواستم‌ایشان بلافاصله‌بیانک‌کشاورزی دستور فرمودند که‌طبق مقررات برای ایجاد چاه و تهیه آب باینجانب وام بدهد ولی اکنون دوماه است که تقاضای من ودستور آقای‌نخست‌وزیر از این اطاق‌به‌آن اطاق‌میرود ونتیجه‌ای حاصل نمیگردد .میترسم وقتی این وام مورد تصویب قرار گیرد که از درختان جنگل حتی یك شاخه هم باقی‌نمانده باشد و همه بواسطه بی آبی ازمیان رفته باشد.

آقای شهاب الدین مهرابی ساکن خیابان گنجه‌ای نوشته است :

این خیابان از مدتها قبل قراربود اسفالت شود ولی از اسفالت خیابان خبری نیست . بدون اغراق بیش‌از پانزده سانتیمتر گردوخاك‌سطح‌باهموار خیابان را پوشانده است . رفت وآمد تاکسی‌هاو اتومبیل‌ها سلامت وآسایش تمام ساکنین راتهدید میکند . باور کنید روزی سه مرتبه جارو وگرد گیری میکنیم ولی با اینحال اطاقهاو اثاثیه ماهمیشه ازیك ورقه خاك‌پوشیده شده‌است .

اخیرا برخی از ساکنین از شدت ناچاری برای کم کردن سرعت‌اتومبیل ها وجلوگیری از گردوخاك در عرض خیابان جویهای‌کوچکی ایجاد کرده‌اند ولی این جویها نه تنها از بروزگردو خاك جلوگیری نمیکند بلکه مشکلات زیادی نیز برای رانندگان تولیدنموده است . اکنون که شهرداری مشغول اسفالت خیابانهای مجاور است چرا این خیابان پر جمعیت را که طول‌آن حتی نیم کیلومتر هم‌نیست اسفالت نمیکنند.

آقای محمد کریم ـ ب‌کارمند دولت نوشته است :

شما مقاله‌ای تحت‌عنوان«آخرین‌بار» راجع بکوپن نوشتید واظهارامیدواری کردیدکه دیگر دراینمورد چیزی ننویسید. اکنون سه‌ماه‌است کوپن مارا دولت نداده و بابت خرداد تیر ومرداد ششصد تومان طلبکار هستیم چرا از پرداخت حقوق ماخودداری‌می کنند؟ پس‌ما چگونه وباچه وسیله زندگی خود وزن و فرزندانمان را اداره کنیم؟ من مجموعا هفتصد تومان حقوق میگیرم که دویست تومان آن بصورت کوپن است باپانصدتومان پنج‌نفر را چطور اداره کنم ؟ چرا مسئولین گوش شنوا ندارند؟چرافکر نمیکنند که ماگرسنه هستیم ودیگر کسی‌هم بماقرض نمیدهد ؟ !

میگویند آخرمرداد کوپنهای سه‌ماهه رامیدهند.من مبالغی قرض کرده‌ام وزندگی خودرا گذرانده‌ام‌حالا ششصد تومان کوپن را بفرض آنکه بدهند چکار کنم ؟ طلبکارهاکه کوپن رابجای پول قبول نمیکنند وششصد تومان راهم که‌نمیتوانم برنج‌و روغن نباتی وسیگار وکبریت بخرم . شمارا بخدا انتقاد کنید. آنقدر انتقادکنید که‌ما بحقوق خودبرسیم ، زیرا اگردر اینمورد چیزی ننویسید میترسم آخر مرداد واول شهریور هم از کوپن‌ها خبری نشود.

کفتگوی خبرنگار ما

مستعد تحصیل

آقای غلامرضا نمائی دبیر ادبیات وتعلیمات دینی از طبس مینویسد فرهنگ هر شهرستان اعتبار استخدام یك نفر پزشك برای اداره بهداری آموزشگاهها در اختیار دارد که چون غالبا واجد شرایط یافت نمیشوداین اعتبار بخزانه بر میگردد چنانچه وزارت فرهنگ با اخذ تعهد و بستن پیمان با آموزگارانیکه مستعد تحصیل در این رشته هستند از این لحاظ نیز خود را مجهز سازد نسبت به کسانیکه قدرت مالی آنها کم است توانائی ادامه تحصیل دارند مساعدتی بجا خواهد نمود .

تقاضای اهالی دلیجان

جمعی از اهالی دلیجان تلگراف میکنند چون متنفذ محلات از ترقی و تعالی دلیجان جلوگیری وکارشکنی میکنند حتی نسبت بمصوبات انجمن شهر دلیجان بویژه عوارض سنك معدنی که قریب سه ماه است موقع اجرا گذاشته شده دسته‌بندی میکنند استدعا داریم بلحاظ رفاه عمومی دولت این بخش را از زمحلات جدا و جزء قم منظور دارند .

حق خارج از مرکز

خدمتگزاران جزء ادارات دولتی بخش رامسر مینویسند ما که هریك بموجب حکمی به بخش رامسرمنتقل شده ایم اززن‌و بچه خود دورهستیم و مبالغی بابت کرایه ماشین رفت و آمد بمنزل میپرداختیم بامید اینکه از صدی چهل فوق العاده خارج از مرکز استفاده نمائیم متاسفانه چندی است بعنوان‌تعدیل بودجه از پرداخت آن خودداری شده حقوق ناچیزمان کافی نیست تقاضای عطف توجه و صدور دستور پرداخت خارج از مرکز را مینمائیم .

از علی آباد به نازی آباد

آقای عبدالله نیستانی از طرف ساکنین علی آباد در جاده آرامگاه مینویسد پس از تقاضا های مکرر انجمن محلی‌وساکنین این‌بخش‌شرکت واحد موافقت نمود یکدستگاه اتوبوس برای رسانیدن مسافرین علی آباد به خط اصلی نازی آباد شروع بکارنماید متاسفانه چند روزی است که این اتوبوس هم‌روزانه بیش‌از چهارساعت کار نمیکند تقاضا میشود جهت رفاه مسافرین این خط که عموما از طبقه کارگر و زحمتکش هستند ترتیب موثری داده شود .

تقاضای اعزام بازرس

آقایان کاهبد ـ بموناى و حسن لیراوی و محمد علی کاهبوی وبهروز افلاطون از اهالی قریه لیراوی می نویسند در قضیه‌قتل‌حسین خواجه‌گیری و هم چنین ضرب و شتم علیشاه نام و چند فقره دیگر که در ده ماه اخیر رخداده از طرف‌پاسگاه ژاندارمری بندر دیلم جدیت و پی گیری لازم نشده قاتل و ضاربین آزادانه میگردند تقاضا میکنیم برای رسیدگی باین جریانا تبازرس بی نظری بمحل اعزام گردد تا از این پیش آمد ها جلوگیری شود .

نظریات خوانندگان پیرامون لایحه‌جدید استخدام کشوری

صادق حمیدی:

امتیازات تحصیلی را نسبت بکارمندان شاغل حذف کنید

کرسی آزاد

چون هدف از تصویب لایحه‌جدید استخدام کشوری برای رفاه بیشتر کارمندان و جلو گیری از تبعیض وتضییع حق آنها میباشد لذا لایحه مزبور بشرح زیر مورد اعتراض است

۱ـچون درموردماده ٦٤ و انطباق وضع استخدامی کار مندان شاغل که با رعایت کامل قانون استخدام کشوری استخدام شده‌اند در نظر گرفته شده که برای‌هر سال‌خدمت رسمی یك امتیاز وبرای هرسال تحصیل دو امتیاز محسوب فرمایند نکته قابل توجه وتامل این است‌که کارمندان شاغل فعلی اکثرا بعداز آزمایشات کافی وانجام مدتی‌خدمت افتخاری(استاژ) بکارپذیرفته‌شده‌اند ودر آنموقع بکار واطلاعات افراد بیش ازمدرك تحصیلی اهمیت قائل نبودند لذا همین امر سبب بوده که در صدد تهیه مدرك تحصیلی کافی برنیامده وهم خود را در پیشرفت کار وکسب اطلاعات وتجربیات‌لازم اداری مصروف سازند حال بادرنظر گرفتن جریان مورد اشاره اگراین قبیل کارمندان را باکارمندانیکه جدیدا بامدرك تحصیلی کافی استخدام شده‌اند مقایسه نمایند بدون شك‌ازحیث‌اطلاعات وتجربیات وکاردانی ووضع کار امتیازات بیشتری را دارا میباشند چون هدف کار واطلاعات وتجربیات لازمه در آن کار است نه مدرك تحصیلی

علیهذا برای رفع‌این نقیصه‌وتبعیض وجلو گیری از تضییع حق استدعا داریم بطور کلی امتیازات تحصیلی را نسبت بکارمندان شاغل حذف فرمائید مثال اگر کارمندی که‌باید در گروه چهار ،پنج .شش یاهفت باشد دارای ۲۰ سال سابقه خدمت است درردیف ۲۰جدول همان‌گروه بادر نظرگرفتن‌امتیاز احرازی‌گروه مربوطه قرار خواهد گرفت یا همان طور که برای هر سال تحصیلی دو امتیاز قائل شده‌اند برای هر سال خدمت رسمی نیز دو امتیاز قائل شوند تا جبران و رفع تعبیض شود

۲ـهمچنین‌دونفر بامدارك تحصیلی مساوی یکی در نتیجه ابرازشخصیت ولیاقت وطنی‌نمودن‌مدارج استخدامی وسلسله مراتب با۲۵ سال سابقه خدمت وحد اکثرپایه ۹و۹۵۰۰ریال حقوق‌ودیگری‌بدون‌طی مدارج‌اداری واستخدامی واطلاعات کافی با۱۰ سال سابقه خدمت پایه ۵و٤۱۲۰ ریال حقوق ماهیانه‌عهده داروشاغل عالیه شده باشند چون مقرر است‌از مجموع امتیازات‌گروه ۷ر۱۳۲امتیاز کسر شود لذا هردو نفر درردیف اول گروه ۷با ۹۰۰۰ ریال حقوق واقع خواهند شد که اولی تاپایان باز نشستگی باید از هر گونه‌اضافه حقوقی محروم باشد ودومی درحال حاضروبامدت‌خدمت کوتاه‌واطلاعات کمتری همان حقوق را خواهند داشت که این موضوع وسنین خدمت واطلاعات وتجربیات باید مورد توجه واقع ورفع تبعیض‌شود.

۳ـ در مورد قرار دادن کلیه کارمندان شاغل بطور اعم از(رسمی. دون پایه . پیمانی . روز مزد .حکمی) در گروه چهار عادلانه نیست چه آنکه مثلا یکنفر کارمند که‌فاقد مدارك تحصیلی میباشد ولی بصیر و مطلع‌و کاردان و دارای کار حساس است با حداکثر پایه ۹ و۹۵۰۰ ریال حقوق و ۲۲ سال خدمت پس از کسر ۱۸ امتیاز برای احراز گروه ٤ردیف ٤جدول گروه مزبور با ٤۸۳۰ ریال حقوق واقع میشود .و یکنفر کارمند دون پایه بدون اطلاع که کار اوردیف سرپائی بوده با گواهی شش ساله ابتدائی و ۲۲ سال سابقه خدمت و ۳٦۰۰ ریال حقوق با در نظر گرفتن ۱۲ امتیاز برای مدرك تحصیلی و ۱۰ امتیاز برای سالهای خدمت غیررسمی وی در همان ردیف ٤ جدول گروه ٤ با ٤۸۳۰ ریال حقوق واقع میشود در نتیجه صر فنظر از اینکه هر دونفر در ردیف ٤ از گروه ٤ قرار خواهند گرفت اولی تا هنگام باز نشستگی همان حقوق فعلی را خواهد داشت و دومی گذشته از اینکه حقوقش در اجرای این لایحه اضافه شده مرتبا نیز اضافه میگردد استدعا دارد در این مورد نیز توجه نموده و کارمندان رسمی را در یك گروه بالاتر از کارمندان پیمانی . روزمزد . حکمی . دون پایه قرار دهند که حقی‌از کارمندان رسمی تضییع نشود

٤ـدر مورد ماده ٦٤ نیز اعتراض آقای هوشنك آگاه مندرج درصفحه ۷ روزنامه سه شنبه ۲۷ر٤۰ر٤۰ مورد تاییدواستدعای‌امضا کنندگان‌میباشد.

از: محمد رفیع نوائی

رئیس هیئت نمایندگی اداره قند وشکر دربندر شاهپور

درقانون جدید بران کارمندان غیر بومی که بدون موافقت خودشان به نقاط بد آب و هوا رفته‌اند فکری نشده

در لایحه جدید قانون استخدام کشوری اخیر که بتصویب هیئت‌محترم وزیران رسیده برای هر یکسال‌خدمت کارمندان رسمی یك امتیاز قائل شده‌اند در حالیکه اغلب کارمندان غیر بومی دولت بدون موافقت خودشان وفورس ماژور سالهای زیادی بنقاط بد آب و هوای درجه یك مانند بندر عباس ـبندر بوشهر ـخاش ـایران شهر بلوچستان ـبندر چاه بهار ـبندر شاهپور ـبندر لنگه ـودیلم وامثاله عمری را سپری کرده‌اند و همان یك امتیازی که برای کارمندان رسمی‌که در مرکز ویا نقاط خوش آب و هوا قائل شده‌اند برای این قبیل مامورین هم در نظر گرفته شده و این قسمت بنظر اینجانب عادلانه نیست قاعد تا بایستی امتیازات بیشتری برای این قبیل مامورین در لایحه مزبور در نظر گرفته میشد تا ضمن تشویق این‌قبیل مامورین کارمندان دیگر هم بطوع والرغبه علاقمند بماموریت و خدمت در نقاط بد آب وهوا و صعب المعیشه شوند .

منطقه وسیع عباس آباد دفتر آمار و ثبت واحوال ندارد

جلسه هفتگی انجمن محلی شمال خیابان بهار (عباس‌آباد) بریاست تیمسار سرتیپ حکیمی و با حضور تیمسار سرتیپ دبیر ـ سرکار سرهنك‌اسفندیاری ـسرکارسرهنك اخگر ـ آقایان کریمیان ـ آرام ـ طلاچیان ـ افشار ـ ثقفی ـخداوندی علیامی ـدر منزل‌آقای افشارتشکیل گردید .

تیمسار سرتیپ حکیمی در باره اسفالت خیابانها ـ تغییر رئیس ناحیه فرهنگی ـ میدان ولایتعهد و برق آلستوم اطلاعاتی در اختیار هیئت مدیره انجمن گذارد .

آقایان کریمیان ـ آرام ـطلاچیان افشار ـ پیرامون ساختمان مسجد مذاکراتی نمودند ـ علیامی راجع‌به نبودن دفتر آمار وثبت احوال دراین منطقه یادآوری کرد .تیمسارسرتیپ دبیر بریاست کمیسیون مسجد طلا ـ چیان تعیین گردید .

محصولات ابعلی
مفیدترین نوشابه‌ها
آبعلی ـ دوغ آبعلی ـ شربت پرتقال آبعلی

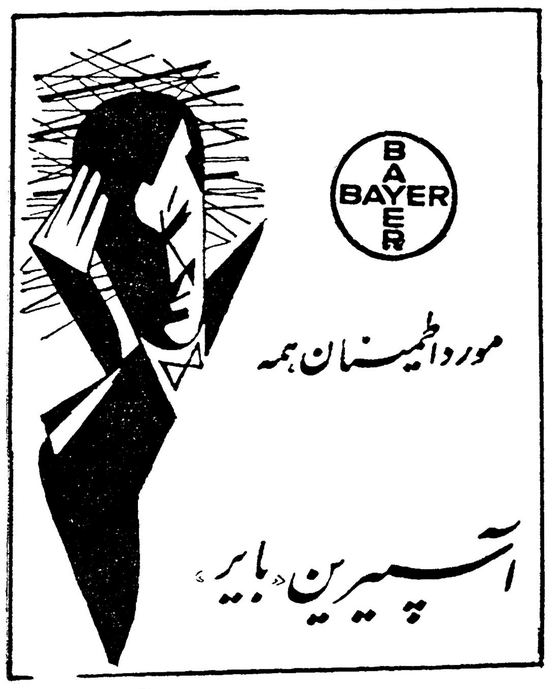

مورد اطمینان همه
آسپیرین «بایر»
آ ـ ۱۷۲۸٦

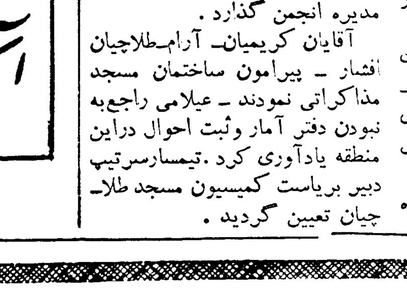

ویتا
...؟؟؟...

برای تهیه جا و بلیط به‌آژانس‌مسافرتی خود ویاشرکت مسافرتی ایران(ایتا) شماره ٦۷ خیابان فردوسی تلفن ۶۸۹۹۷-۴۸۸۴۳ ـ ۶۹۹۸۸ مراجعه فرمائید.

بدون توقف به پاریس
با هواپیمائی پارس

تنها هواپیمائی پارس امتیاز و آسایش این پرواز بدون‌توقف وراحت رادراختیار شما میگذارد. سرویسهای هوائی مستقیم شرکت‌هواپیمائی پارس همچنین بین‌ژنو ـ بروکسل ـ لندن وآبادان برقرار است . بهترین پذیرائی وراحتی درهواپیمائی سوپر د.ث.۷.ث شرکت‌هواپیمائی پارس در اختیار شما است .

آ ـ ۱۷۲۰۲

گی گز
همه رقم شیرخشك گی‌گز

سه‌خمیر دندان
درجه یك دنیا
سانوژیل ـ ماکلین
ولیسترین(محلول‌وخمیر)

پیروگار
فنو باربی‌تون ـ فنازون ـ امیدوفنازون و...

محلول اپتر کس و قطره اپتون
OPTREX ـ OPTONE
ورمیفوژ اسمیت SMITH VERMIFUGE
محلول زنت اوانس ZANT "EVANS"
(حتی ٦مرتبه‌قویتر ازاسید فنیك بدون کوچکترین سوزندگی)
سولفوبیس (سولفوگوانیدین بیسموته) SULFO BIS

آ ـ ۱۷۱٦٤

در سالهای اخیر

رشداقتصاد ایران شش‌درصد بالارفته است

در سالهای بین ۱۳۳٤ تا ۳۸ در آمدایران‌ازنفت هرسال ٤ر۲۹ در صد بالا رفت
در این سالها افزایش قدرت خریدمردم تناسب قیمتها را بهم زد

در شماره پریروز خلاصه‌ای از گزارش مقدماتی برنامه‌پنج ساله سوم‌که تسلیم دولت‌شده‌اشت بنظرخوانندگان عزیز رسید، چون اجرای برنامه مزبور از نظر اقتصادی دارای اهمیت فراوان می‌باشد و از طرفی سازمان برنامه از اشخاص و موسساتی که بامسائل مربوط به‌توسعه اقتصادی کشورهای کم رشد سروکار دارند تقاضای اظهار نظر کرده‌است لذا تصمیم داریم بتدریج قسمت‌هائی از این برنامه را باطلاع‌خوانندگان برسانیم .

بررسی کلی اقتصاد ایران

د راین قسمت سعی شده است که‌براوزدی ازسطح سرمایه‌گذاری دردوره برنامه دوم ومنابع آن‌بشود. چنانچه‌از مطالعه‌حاضر برمی‌آیدپس اندازداخلی مهمترین‌منبع تامین‌این هزینه ها بوده است . ضمن این بررسی مسائل مالی مهمی که در برنامه دوم بر اثر سرمایه‌گذاری های ناسنجیده و نا هم آهنگ‌بوجود آمده موردبحث‌قرار گرفته وتدابیر لازم جهت اجرای موفقیت آمیز برنامه سوم خاطر نشان شده است.

در دوره‌برنامه دوم میزان‌سرمایه گذاری با سرعت افزایش یافت . جمع مبالغی که در سال ۱۳۳٤ سرمایه گذاری شد در حدود ۱۷ میلیارد ریال بود و در سال ۱۳۳۸ این مبلغ به بیش از ۵۰ میلیارد ریال رسید .

هزینه های عمرانی از ۱۲ در صد تولید ملی در سال ۱۳۳٤به ۲۲ در صد تولید ملی در سال ۱۳۳۸ رسیده است . این مقدار قابل توجه سرمایه گذاری از محل های زیرتامین شده‌است . پس‌انداز جاری داخلی وامها و کمک های بلاعوض خارجی و ذخیره ارزی کشور .

پس‌انداز جاری داخلی - باوجود ورود میزان قابل توجهی سرمایه های خارجی و استفاده از ذخایر ارزی کشور قسمت عمده افزایش هزینه های عمرانی طی سال های ۳۸ - ۱۳۳٤ از محل پس انداز داخلی تامین گردیده . چنین‌برآورد میشود که در سال ۱۳۳٤ در حدود شش در صد تولید ملی پس انداز شد در حالیکه در سال ۱۳۳۸ این رقم به ۱۹ در صد تولید ملی رسیده عواملی که در افزایش پس انداز داخلی تاثیر مهمی‌داشته عبارت بوده‌اند از رشد سریع‌تولید ملی و تغییرات نسبی حاصل در توزیع درآمد بنفع کسانی که‌قادر به پس انداز بیشتر میباشند.

افزایش تولید ملی . بنا بر یك بر آورد مقدماتی رشد سالیانه‌تولید ملی ایران طی سال های ۳۸ - ۱۳۳٤ لااقل در حدود ٦ در صد بوده است . این بر آورد بر مبنای تجزیه و تحلیل ارقام مربوط به تولیدات داخلی بدست آمده‌است.

چنانچه اقتصاد ایران به سه بخش‌اساسی‌یعنی کشاورزی وصنعت و خدمات تقسیم شود ملاحظه می گردد که‌بین سال های۳۸ -۱۳۳٤ تولیدات صنایع اساسی ما بجز نفت سالیانه بمیزان ۱۱ در صد افزایش یافته است . در حالیکه تولید محصولات عمده کشاورزی سالیانه بمیزان ٦ در صد افزایش داشته . باید خاطر نشان ساخت که صنعت نفت در اقتصاد ماسهم قابل ملاحظه‌ای داشته است .بین سالهای ۱۳۳٤و ۱۳۳۸ درآمدایران از صنعت نفت سالیانه بمیزان ٤ر۲۹ در صد بالا رفت . در سال ۱۳۳۸ این صنعت متجاوز از٤ر۲٤ میلیارد ریال بر درآمد ارز کشور اضافه نمود در حالیکه قبل از ملی شدن صنعت‌نفت‌درآمد ارزی‌حاصل از آن ۷ میلیارد ریال بود .توسعه بخش خدمات شامل حمل و نقل ، بانکداری و خدمات تجارتی‌ودولتی مانند فرهنك ، بهداشت و غیره خیلی سریع بوده است . بررسی اجمالی نشان میدهد که سرعت رشد این بخش‌ازحد متوسط‌سرعت رشد مجموعه اقتصاد کشور کمتر نبوده‌است‌براساس اطلاعات‌مقدماتی فوق الذکر میزان رشد تولید ملی در چهار سال گذشته را بین ٥ر۵ الی ۸ در صد درسال میتوان تخمین زد.

ناتمام

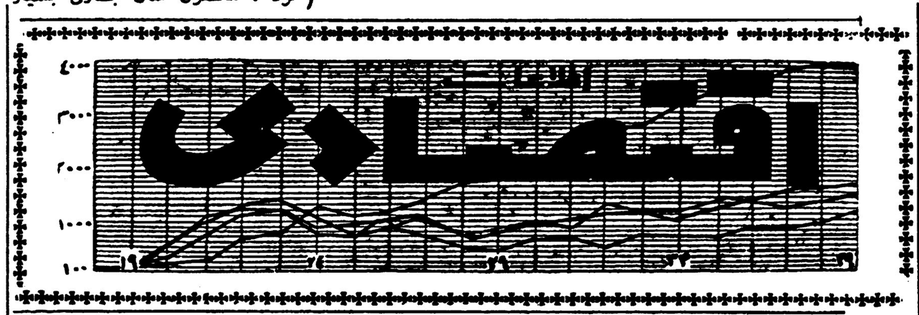

ممکن است بهای گندم دربازار آزاد افزایش یابد

بررسی وضع غلات در هفته‌گذشته حاکی است که زمینه نسبتاًفراوان بوده و قیمت هانیزتغییراتشان‌جزئی بوده‌است .بااعلان دولت در مورد افزایش بهای خرید گندم اززارعین، پیش‌بینی میشود میزان کشت‌توسعه زیادی یابد - درسال جاری با بارندگیهای فراوان -از محصول گندم رضایت کامل حاصل است.

یك مقام مطلع درمورد اضافه خرید دولت گفت این اضافه خرید هنوز تاثیری دربازار آزادنگذاشته است .

بازار آزاد مصرف معینی‌دارد و از منابع مختلف مصرفش راتامین میکند و چنانچه زارعین‌بعلت‌افزایش بهامحصول خودرابدولت‌عرضه کنند، بازار آزاد نیز بهای خرید خودرا افزایش خواهد داد تامصرفی خودرا تامین کنند .

اکنون بااقدام دولت مبنی‌برافزایش بهای خرید از قرار هرتن یك هزار ریال مقامات مطلع پیش بینی‌میکنید کشاورزان بواسطه این افزایش بهاء -محصول خودرا بیشتر بدولت عرضه کنند و نیزبرای‌بدست‌آوردن درآمد بیشتر- سطح‌کشت‌راافزایش دهند .

اکنون بهای عمده فروشی گندم گرگان خرواری ۱۸۰۰ ریال‌گندم همدان خرواری ۱۹۰۰ تا ۲۰۵۰ ریال و گندم کرمانشاه خرواری ۱۹۰۰تا ۲۰۰۰ ریال می‌باشد .

مصرف گندم بیشتر بطور عمده فروشی است - ولی آرد جزئی هم بفروش میرسد . بهای آردمعمولی مخلوط همدان در تهران خرواری ۲٤۰۰ریال می‌باشد .-گندم گرگان بیشتر در کار خانه های بزرك مصرف می‌شود ، بهای جوگرگان خرواری ۱۰۰۰ریال وجوکرمانشاه خرواری ۱۱۰۰ریال است .

مزایده و مناقصه

*وزارت صنایع و معادن بهره برداری از معدن خاك «کوارتز» دار،کوه کلاقاضی تا٦ر٦ر۱۳٤۰

*وزارت صنایع و معادن بهره برداری از معدن گچ‌پل غار بندر لنگه تا۸ر٦ر۱۳٤۰

۳۰٤۵۹۱
تلفن مستقیم سرویس اقتصادی

ورودوخروج کشتیها

*کشتی تجارتی «پیونر» متعلق شوروی با مقدار ۱٦۲ر۳۸۳ تن پشم و ۸۳۲ر٤٤ تن‌چوب گردو و ۷۰۰ر۱ تن اتومبیل سواری روز ۲۳ مرداد از بندر پهلوی بمقصد باکو حرکت کرد.

* کشتی «ولت چستر» امریکائی حامل ۱۰۵۰۰ تن شکر روز بیست و سوم مرداد به‌بندر شاهپور وارد و همان روز باسکله پهلو گرفت .

*کشتی‌های «کانادا» انگلیسی و «کنکوردیافون» نروژی روز ۲۳ مرداد به‌بندر خرمشهر وارد شدند.

*کشتی‌های «استلوزن‌فلس»آلمانی روز۲۳ مرداد و «کنکوردیا وایکینك» و «کنکوردیافون» نروژی روز ۲٤مرداد از بندر خرمشهر خارج شدند .

ارز

بهای انواع ارز و مسکوك طلا در بازار آزادتهران
قیمت بریال

دولارنقد	۸۳ر۵۰	پهلوی	۷۱۸
دولارحواله پستی	۸۲ر۵۰	نیم‌پهلوی	۳٦۳
پوندنقد	۲۳٤	ربع‌پهلوی	۱۸۳
پوندحواله پستی	۲۳۱	ژرژ قدیم	۷۹۰
مارك نقد	۲۰ر۷۵	ژرژ جدید	۵۸۰
مارك حواله پستی	۲۰ر٦۰	لیره عثمانی قدیم	٦٦۵
فرانك فرانسه نقد	۱۸	لیره عثمانی جدید	۵۳۳
فرانك فرانسه پستی	۱۷ر۳۰	پانزده مناتی	۱۵٤۰
هزار لیرایتالیا نقد	۱۳٤	ده مناتی	۹۸۰
هزار لیرایتالیا پستی	۱۳۲	پنج مناتی	٤۰۷
فرانك سویس نقد	۱۹ر۷۵	بیست دلاری	۳٤۰۰
فرانك سویس پستی	۱۹ر۳۵	دولار مکزیکی	۳۹۸۰
لیره ترك‌اسکناس بزرك	۷	طلای شمشی	٤۳٦
روپیه پاکستان نقد	۹ر۲۵	نقره قدیم	۱۰۲
روپیه هندوستان نقد	۱۲ر۲۵	نقره جدید	۲۲

طلا

یافته واز ۲۸۳ر۸٦۱ر۲۰۰ ر٤ ریال در پایان خرداد به ۶۰٦۲ر٦۰۲ر۹۳۵ ریال رسیده است .

بدهی شهرداریها و بنگاههای‌دولتی نیز ببانك مرکزی تقلیل یافته واز ۱٦ ریال به ۱۷۱ر۰٦٦ر٤٤٤ ریال رسیده است .

تقلیل بدهی دولت وموسسات دولتی ببانك مرکزی در بهبود وضع اقتصادی اثر زیادی داشته است .

طبق گزارش بانك مرکزی

بدهی دولت‌به‌بانك‌مرکزی تقلیل پیدا کرده است

گزارش ماهانه بانك مرکزی‌نشان میدهد که در ماه تیر میزان اسکناس در دست مردم اضافه شده است .

میزان اسکناس در دست مردم در پایان خرداد ماه در حدود ۱۵ر۹٦۰ میلیون‌ریال ودر پایان تیر ماه۱٦ر۰۲۷ میلیون ریال بوده است ولی میزان اسکناسهای منتشره همچنان در ۱۹ر۳۲۰ میلیون ریال باقی مانده‌است بدهی دولت به بانك مرکزی‌تقلیل

از طرف کارخانه داران و صادر کنندگان پنبه

برای‌تشکیل‌سازمان‌پنبه،سه‌طرح‌پیشنهادمیشود

محصول پنبه امسال‌کشور بسیار خوب‌و زیاد است

همانطوریکه روزگذشته اطلاع‌دادیم برداشت پنبه درشمال آغاز گردید و حداکثر تا ده روز دیگر پس‌از آنکه چیدن «وش»باندازه کافی‌رسید کارخانه های پنبه پاك‌کنی شروع بکار خواهند کرد . محصول سال جاری بسیار خوب و زیاد است بهمین علت‌نگرانی زیاد درمورد محصول وجود ندارد اما خریداران این محصول از هم‌اکنون بعلت معلوم نبودن سیاست خرید یاصحیح‌تر گفته شود سیاست کمك ومساعدت به‌کارخانه داران داخلی دچار نگرانی میباشند .

درحال‌حاضر ازطرف کارخانه‌داران وصادرکنندگان پنبه سه‌طرح پیشنهاد میشود یکی آنکه بانك ملی یا دولت راسا انبارهای عمومی و رسمی‌ایجاد کند وهرکارخانه که پنبه احتیاج‌دارد بخرد وآنرا تحویل انبار بدهد ده در صد از قیمت را هم خودش بپردازد و ۹۰درصد دیگر آنرا بانك مرکزی یا ملی بدهد طبیعی است‌که دراینصورت بمرور درمقابل هراندازه برداشت ، بقیه قیمت را تادیه کند .

نظر دوم اینست که سازمان پنبه وزارت دارائی خود راسا باکمك پولی بانك مرکزی وبانکهای دیگر اقدام بخرید کند و پنبه را درانبار های عمومی خود نگهدارد و درمقابل‌تحویل هرمقدار از پنبه به‌کارخانه دار قیمت آنرا نقدا دریافت دارد .

طرح سوم‌که دربازار مورد بحث قرار میگیرد اینست که دولت بایدیك موجودی ثابت پنبه درانبار های‌عمومی خود نگهدارد تا هروقت که قیمت‌علیه صاحبان کارخانه‌ها روبافزایش است با عرضه‌کردن آن بازار پنبه را مجددا بحالت عادی درآورد . باین ترتیب رقابت صادرکنندگان بامصرف‌کنندگان داخلی برمدار حمایت از کارخانه‌داران و تضمین صدور پنبه بخارج ثابت میماند . طبیعی است مقدار پنبه‌ای که بنام موجودی ثابت دردست دولت یا سازمان پنبه وزارت دارائی میباشد باندازه کافی خواهد بود تا درمواقع بحرانی موجودی مزبور کاملا قادر بشکستن نوسانات بازار بشود این شایعات واطلاعات اکنون موضوع‌بحث ومذاکره در محافل کارخانه داران زیسندگی و بافندگی و صادرکنندگان پنبه است اما از نظر قطعی دولت‌هنوز خبری نیست آنچه مسلم است دولت باید حد اکثر تا پانزده روز دیگر سیاست خودرا دراین مورد روشن‌کند تاصادرکنندگان و کارخانه‌داران‌تکلیف خودرا بدانند .

در دهه دوم شهریور

مذاکرات بازرگانی ایران‌و ژاپن آغاز میشود

در دهه دوم شهریور هیئت‌بازرگانی ژاپن بایران می‌آید و دربارهموافقتنامه های بازرگانی و اقتصادی ایران و ژاپن با ایران مذاکره می‌کند . این مذاکرات به تقاضای ایران صورت می‌گیرد زیرا ژاپن بهیچوجه به‌تعهدات خود دراین دو موافقتنامه رفتار نکرده است .

ژاپن قرار بود از ایران ظرف یك سال ۱۲ میلیون دلار کالا خریداری کند و۳۰ میلیون‌دلار درایران‌سرمایه گذاری نماید .

ولی بعدا با ادامه رویه قبلی‌خود درتجارت با ایران ، همچنان مبادلات بازرگانی دوکشور غیر متعادل باقی مانده .

علاوه براین از سرمایه گذاری‌هم مطلقا خبری‌نشد و سرمایه‌داران‌ژاپنی درایران سرمایه‌گذاری نکردند . این امر سبب شد که ابتدا دربازار بوضع نامتعادل تجارت ایران وژاپن اعتراض شود وسپس وزارت بازرگانی درصدد تجدید نظر در این موافقتنامه برآید.

اکنون درنظر است قرار دادهای جدید طوری امضاء شود . که دیگر وضع قبلی ادامه پیدا نکند .

ضمنا باهیئت ژاپنی درباره عقد قراردادعهدنامه بازرگانی ودریانوردی دو کشور مذاکره خواهد شد .

شرکتها

*دربابل برای خرید وفروش لوازمات یدکی اتومبیلهای سواری و باری شرکتی بنام‌شرکت سهامی مالکین و رانندگان سواری بابل و بابلسر وباسرمایه پنجاه وهفت‌هزار ریال به‌مدیریت آقایان رجبعلی دویعان وابراهیم تیموری تشکیل گردید .

* درتربت حیدریه برای ایجاد کارخانه‌های برق و آرد و یخ‌وچوب بری وتوسعه آب‌شرکتی‌بنام‌شرکت سهامی صنعتی برق همت باسرمایه یك میلیون و سیصد هزار ریال‌به مدیریت آقایان‌حاج‌سیدرضاضیائی و محمدرضا سهیلی و حاج سید محمدبهشتی وابراهیم رضائی فدائی تاسیس شد .

*سرمایه شرکت سهامی‌تی‌بی‌تی که مبلغ چهار میلیون ریال بود به ده میلیون ریال‌افزایش‌یافت‌همچنین بسرمایه شرکت سهامی مسلك اصفهان مبلغ هیجده میلیون و پانصدهزار ریال افزوده شد وکل سرمایه‌آن به‌بیست و دومیلیون‌ریال رسید .

*شرکت سهامی‌صیدماهی‌جزایر برای خرید و فروش ماهی اعم از کلی و جزئی و تهیه لوازم صید ماهی و تهیه وسایل حمل و نقل اعماز زمینی ودریائی و ایجاد سرد خانه در مناطق‌خلیج‌فارس‌وخوزستان باسرمایه سه میلیون‌ریال‌به‌مدیریت آقایان حمید پور مطرقی و مجید مطرقی و عبدالعزیز و تیمور مطرقی تشکیل گردید .

* شرکت‌مبل‌سازی کارنیك با مسئولیت محدود منحل شد وآقای کارنیك مارتیروسیان هوسپیانی‌به سمت مدیر تصفیه آن‌تعیین گردید.

همچنین شرکت سهامی«مانکانو» که سرمایه آن سه‌میلیون ریال بود منحل شد و آقایان کاظم رضا خواجوی و موسی سهیم بسمت مدیران تصفیه‌آن تعیین گردیدند . سومین شرکت منحله شرکت سهامی تیله‌است که سرمایه آن یك میلیون‌ریال بود . آقای‌مهدی زرهی به‌مدیریت تصفیه آن انتخاب شد .

آگهی اصلاحی

چون‌در آگهی دعوت مجمع عمومی عادی صاحبان سهام شرکت سهامی آبیاری نائین اشتباهی رخداده بدینوسیله مجددا آگهی میشود که‌این مجمع‌درساعت ۹صبح‌روز اول مهرماه ۱۳٤۰ درمرکز شرکت واقع‌در بنگاه مستقل آبیاری تشکیل میشود از صاحبان سهام و یا نمایندگان تام‌الاختیار آنها دعوت میشود که‌در ساعت و تاریخ مقرره درجلسه حضور بهمرسانند.

دستور جلسه :

۱- استماع گزارشات بازرسان و هیئت مدیره در خصوص‌عملیات سال ۱۳۳۹ و تصویب ترازنامه سال ۱۳۳۹و نیزتصویب بودجه وخط‌مشی شرکت در سال ۱۳٤۰

۲- انتخاب سه نفر عضو اصلی و یکنفر بازرس ودو نفر عضو علی‌البدل هیئت مدیره که‌مدت‌ماموریتشان تمام شده .

شرکت سهامی آبیاری نائین

آ-۱۲۸۵۵

دانشکده کشاورزی اهواز

آگهی ثبت نام

دانشکده کشاورزی اهواز در سال تحصیلی ٤۰- ۱۳٤۱ تعدادی دانشجو برای‌سال اول ازطریق‌مسابقه میپذیرد.

داوطلبان می توانند اززروز پنجشنبه بیست و ششم مرداد ماه ٤۰ تاآخر وقت اداری روزشنبه ۱۸ شهریورماه ٤۰ همه روزه غیر از ایام تعطیل از ساعت ۷ صبح الی یك بعد از ظهر بدفتر دانشکده واقع در باغ معین‌بنگاه خاور نزدیك مراجعه وباارائه وتسلیم مدارك مشروحه درزیر ثبت نام‌نمایند.

۱-گواهی نامه‌ششم طبیعی‌یاریاضی یا پروانه قبولی خرداد ماه سال جاری که بگواهی فرهنك شهرستان مربوطه رسیده باشد .

۲- رونوشت مصدق شناسنامه دوبرك

۳- عکس ٤×٦ دوقطعه

٤- برك‌معاینه طبی ونداشتن نقص بدنی

۵- حق‌مسابقه چهار صد ریال که باید قبلا بصندوق دانشکده پرداخته و قبض رسیدرا بضمیمه مدارك بدفتردانشکده تحویل نماید.

داوطلبان ساکن خارج ازاهواز باید مدارك وحق‌مسابقه را طوری بفرستند که‌تا آخر روزشنبه ۱۸ شهریور ماه ٤۰ بدفتر دانشکده‌برسد در غیر اینصورت دانشکده از ثبت نام‌معذور است.

پس از انجام مسابقه نظری پذیرفته شدگان در محل دانشکده عملیات کشاورزی خواهند نمود وسپس از آنها مصاحبه و معاینه طبی بعمل خواهد آمد.

امتحان ورودی صبح روز دوشنبه بیست شهریور ماه درساعت ۸ صبح‌درمحل باشگاه شهرداری از مواد ،ادبیات فارسی - علوم طبیعی (گیاه شناسی - جانور شناسی -) فیزیك -شیمی - ریاضی - زبان خارجه بعمل خواهد آمد.

رئیس دانشکده کشاورزی اهواز - دکتر موریس ب موریل

آ-۱۱۷٤۵ ۲-۲

از آنجائیکه ولگا دارندبپرسید ولگا چگونه اتومبیلی است؟

نماینده انحصاری شرکت سهامی ایرانشرق خیابان سوی تلفن ۳۸۴۵۳

آ-۱٦۸۸۲

گریس بشگه های ۵۰ کیلوئی وارد شد

شرکت ایران مارگو خیابان‌سعدی شماره۴۸۱ تلفن ۳۰۵۴٦۵ - ۳۸۱۴۳

آ-۱۷۲۳۰ «وگا»

آگهی دعوت از صاحبان سهام

ازصاحبان سهام شرکت سهامی فلاح دعوت بعمل می‌آید که‌روز ۹شهریور ۱۳٤۰ ساعت‌پنج بعداز ظهر درمنزل آقای یعقوب ساعدی خیابان سپه کوچه‌میهن شماره ۲۸ حضور بهمرسانند.

دستور جلسه : انحلال شرکت تعیین مدیران تصفیه

هیئت مدیره

آ-۱۲۷۸۳

جناب آقای دکتر علی امینی نخست‌وزیر مقتدر ایران

ازایفاء بعهدی که‌در مورد اعطاء اعتبارب بازرگانان و اصناف مبذول فرموده‌اید هیئت مدیره اتحادیه بازرگانان و پیشه‌وران وظیفه خود میداند که‌از بذل این مساعدت سپاسگزار و متشکر ودرعین‌حال اعطاءکمك بیشتری را انتظار دارند.

با تقدیم احترامات

رئیس‌اتحادیه بازرگانان و پیشه‌وران تهران -حاج‌سید ذبیح‌اله‌ملك‌پور

آ-۱۲۸٤۷

آگهی تسلیم اساسنامه جدید و اصلاح بعضی از مواد اساسنامه و تغییر موضوع شرکت و انتخاب اعضاء هیئت مدیره و بازرس و تعیین دارندگان حق امضاء در شرکت سهامی مسافرتی بین‌المللی (اینترا) که با سرمایه دو میلیون ریال بشماره ۷۳٦۰ بثبت رسیده است

طبق نامه مورخه ۲۱ر۵ر۴۰ شرکت سهامی مسافرتی بین‌المللی (اینترا) پیوست صورت جلسه مجمع عمومی عادی وفوق‌العاده مورخه ۲۱ر۵ر۴۰ ضمن تسلیم یك نسخه اساسنامه جدید مشتمل بر ٦۳ماده ویك تبصره واصلاح مواد ۱۳ و ۱٤ و ۵۹ اساسنامه تغییرات زیر در شرکت بعمل آمده است.

۱- ماده۲ موضوع شرکت . حمل و نقل هوائی - دریائی -زمینی- مسافر وبارو‌انجام هرنوع امور بازرگانی .

۲- جناب آقای علی‌محمد قوام وآقایان میشل باهو و دکترعلی اکبر شیبانی بسمت‌اعضاء هیئت مدیره‌و آقای مهربان سرویان بسمت بازرس شرکت انتخاب گردیدند و نیز برابر صورت جلسه هیئت مدیره مورخه ۲۱ر۵ر۴۰ جناب‌آقای علی محمد قوام بسمت ریاست هیئت مدیره وآقای میشل‌باهو بسمت مدیر عامل شرکت انتخاب گردیده حق‌امضاء کلیه اوراق واسنادو چکها بادونفر از سه نفر اعضاء هیئت مدیره و متفقا بامهر شرکت خواهد بود.

مراتب طبق ماده ۲۰۰قانون تجارت در روزنامه رسمی کشور شاهنشاهی و یکی از جراید کثیرالانتشار یومیه تهران جهت اطلاع عموم آگهی میشود .

ازطرف رئیس‌اداره ثبت شرکتها وعلائم‌تجارتی واختراعات -ابوالحسن‌صدر

آ-۱۲۸۳۷ ۱-۲

آگهی ازدیاد سرمایه و تسلیم اساسنامه جدید درشرکت سهامی صنعتی بهشهر با سرمایه یکصد و هفتاد میلیون ریال ثبت شده بشماره ۳٤۷۹

طبق نامه شماره۱۰ر۱۸۹۱ مورخه ۲٤ر۵ر۴۰ پیوست صورتجلسه مجمع عمومی فوق‌العاده مورخه ۱۵ر۵ر۴۰ تغییرات زیر در شرکت سهامی صنعتی بهشهر داده شده است که مراتب در دفاتر این اداره ثبت و طبق ماده ۲۰۰ قانون تجارت در روزنامه رسمی کشور شاهنشاهی ایران و یکی از روزنامه های کثیر الانتشار یومیه تهران برای اطلاع عموم آگهی میگردد .

۱-سرمایه شرکت از مبلغ یکصد و هفتاد میلیون‌ریال بمبلغ دویست‌و پنجاه‌وپنج‌میلیون‌ریال منقسم به پنجهزار و یکصد سهم پنجاه هزار ریالی با نام افزایش یافت و کل اضافه سرمایه از طرف صاحبان سهام پرداخت و دراختیار هیئت مدیره قرار گرفت .

۲- اساسنامه جدید شرکت مشتمل بر ٦۱ ماده و ٤ تبصره مورد تصویب صاحبان سهام قرار گرفته و تسلیم اداره ثبت شرکتها گردیده است .

رئیس اداره ثبت شرکتها وعلائم تجارتی واختراعات

آ-۱۷۲٤٦ مهدی نراقی

خلاصه آگهی مزایده اجاره ثلثیه حاجیه آغا طوبی و زهرا خانم شماره ۱۹۳٤- ۲۱ مرداد ٤۰

بانظارت اداره اوقاف اراك ۲۷سهم مشاع ازسی سهم ششدانك قریه‌علی‌آباد مشهور بآقبلاغ و ششدانك قریه ده علیخان‌ثلثیه حاجیه آغاطوبی وزهرا خانم ازابتدای مهرماه ۱۳٤۰ تامهر ماه ۱۳٤۵ با حداقل اجاره‌بهای سالیانه ۵۱۷۳۰ کیلو گندم و ۲٦٤۰۰ کیلوجوو ۱۱٤۰۰ ریال وجه‌نقد بدون‌شرط آفت‌زمینی وآسمانی باجاره داده میشود داوطلبان اجاره‌باید مبلغ ۳۵۰۰۰ ریال بحساب شماره ۱٦۰٦اداره اوقاف دربانك ملی‌ایران - شعبه اراك تودیع وفیش‌آنرا ضمیمه پیشنهاد خود نمایند آخرین روزقبول پیشنهاد ها روزشنبه اول مهر ماه ۱۳٤۰ و قرائت پیشنهاد هاروز یکشنبه دوم‌مهرماه ۱۳٤۰ خواهد بود داوطلبان اجاره برای کسب اطلاع بیشتر به‌آگهی تفصیلی که در معابر عمومی شهر اراك الصاق‌شده ویابدفتر اداره اوقاف اراك مراجعه نمایند.

نماینده وصیان ثلثیه -امان‌اله بیات رئیس اداره اوقاف اراك - حریری

آ-۱۷۲٤۰

پترولیت کورپوریشن لیمیتد

مقیم ویلمینگتون - دلاوار در امریکا صاحب اختراع راجع به «طریقه جهت تجزیه وتفکیك امولسیونهای نفت و مواد امولسیون‌کننده اصلاح‌شده» که در ایران بشماره ۱۹۵۱ بثبت‌رسیده است اجازه بهره‌برداری ازاختراع مزبور را باشخاص ذینفع عرضه مینماید . برای کسب اطلاع بیشتر بدفتروکالت ر .آقابابیان خیابان نادری کوچه نوبهار مراجعه شود .

تجدید آگهی مناقصه خرید یکدستگاه موتورژنراتور

بنگاه توسعه ماشینهای کشاورزی برای تعمیرگاه خود دراستان فارس احتیاج بیکدستگاه موتور ژنراتور دیزل دارد فروشندگان می‌توانند همه‌روزه تاتاریخ ۳۰ر۵ر۴۰ از ساعت ۷الی ۱٤جهت دریافت مشخصات وشرایط بدفتر بنگاه توسعه ماشینهای کشاورزی واقع در خیابان فخررازی کاشی ۸۲مراجعه نمایند.

۱-۲ آ-۱۷۱۳٤ بنگاه توسعه ماشینهای کشاورزی

قابل توجه صاحبان صنایع داخلی

دراثر مسافرتهای پی در پی شیخ نشینهای خلیج فارس به ایران اجناس ساخت‌میهن ما مشتریانی درآن نواحی بوجود آورده برای‌فروش این‌قبیل اجناس مستلزم تبلیغات وارائه دادن جنس به‌مصرف کنندگان میباشد. اینجانب درنظر دارم‌نیمه اول شهریورماه مسافرتی به‌جزائرخلیج فارس برای‌ارائه دادن‌نوع جنس‌وتبلیغ درباره آن‌بنمایم .ناگفته‌نماند تسلط‌بر زبانهای عربی و انگلیسی دارم صاحبان صنایعی که مایلند اجناس خود رادر نواحی فوق‌بفروش رسانند متمنی است به‌اذکر آدرس وچگونگی شرایط به‌صندوق پستی شماره ۱٤۸ آبادان - آقای بهادر دانش مکاتبه نمایند.

آ-۱۷۲۳۸

آگهی سازمان اتکاء

فروشگاههای سازمان در تمام کشور برای تنظیم بیلان فروش مردادماه روز سه‌شنبه ۳۱ مردادماه فروش نخواهد کرد از مراجعین محترم خواهشمند است احتیاجات خود را قبلا خریداری فرمایند.

بجای مدیر عامل سازمان - سرتیپ کیهانخدیو

۱-۲ آ-۱۷۱٦٦

فرهنگی ورزشی

نمایشگاه عهد پهلوی در بهار ۱۳۴۲ افتتاح میشود

امروز آقای مهندس مشکوتی سرپرست نمایشگاه دائمی وبین‌المللی ایران درمورد فعالیت های نمایشگاه و افتتاح نمایشگاه ترقیات چهل ساله پهلوی به خبرنگار ما اظهار داشت نمایشگاه عهد پهلوی همزمان با برگزاری جشن های دو هزار و پانصدمین سال شاهنشاهی ایران دربهار سال ۱۳۴۲ افتتاح میشود .

آقای مهندس مشکوتی درمورد اقداماتی که تاکنون صورت گرفته اظهار داشت با آنکه بودجه ای که اختصاص باین نمایشگاه داد ه‌شده از۳۲ میلیون ریال تجاوز نمیکند معذلك با همکاری موسسات دولتی وملی طبق‌بر آوردی که شده‌تاکنون معادل بیش از چهار صد میلیون ریال کار در این نمایشگاه صورت گرفته بطرق مختلف جلوه گری میکند .

نمایشگاه دائمی‌وبین‌المللی ایران که در اراضی بسیار وسیعی واقع شده و در جوار آن باشگاه ورزشی شاهنشاهی و پارك شاهنشاهی ایجاد میشود اکنون مشغول مقدمات تهیه ساختمان غرفه های لازم میباشد . برای ایجاد «تله فریك» «تله‌سیژ» که به آنها ترن های هوائی چند نفره‌ویکنفره‌نیز میگویند مذاکراتی با شرکت های ایطالیائی در جریان است که با سرمایه و هزینه خود این دو مرکز را بوجود آورند و در منافع با نمایشگاه سهیم باشند باایجاد تله فریك و تله سیژ در نمایشگاه‌همه میتوانندازقسمت های مختلف‌ووسیع نمایشگاه وتشکیلات وابسته به آن دیدن کنند و از روی کلیه قسمت ها عبور نمایند .

مربیان فرهنگی ایران در سمینار تابستانی امریکا

دو تن از مربیان فرهنگی ایران در موسسات تابستانی ۱۹۶۱ امریکا برای معلمین دانشکده هاودبیرستان ها در رشته های علوم و ریاضیات و مهندسی شرکت مینمایند .

آقای کیوان نجم آبادی استاد شیمی دانشسرای عالی که در کالج ایالت اورگون و دوشیزه مهین سروری مربی روانشناسی تجربی در دانشسرایعالی که در « رید کالج» ایالت مزبور مشغول تحصیل‌وتحقیق میباشند در سمینار مزبور شرکت دارند.

برنامه های تابستانی موسسات فرهنگی وابسته به موسسه ملی‌علوم با پی بردن به اهمیت کار مربیان علوم دبیرستان ها و دانشکده هادر پیشرفت میزان تولید نیروی انسانی بوجود آمد.

برنامه های مزبور برای توسعه دانش مربیان امریکائی در رشته های علوم و ریاضیات و مهندسی ترتیب داده شده‌اند و مربیان سایر ممالك نیز میتوانند در آن شرکت نمایند.

در حدود بیست هزار معلم‌ومربی امریکائی‌و خارجی‌دربرنامه تابستانی ۱۹۶۱ شرکت نموده‌اند.

قهرمانان وزنه برداری کشور در میان استقبال ورزشکاران به رضائیه وارد شدند

همانطور که قبلا اطلاع داده‌شد امسال‌مسابقات قهرمانی وزنه‌برداری کشور با شرکت قهرمانان سراسر کشور در شهرستان رضائیه انجام می گردد . صبح امروز سازمان تندرستی رضائیه تلگرافی اطلاع داد که قهرمانان وزنه برداری‌روز ۲۱ مرداد در میان استقبال شور انگیز صدها نفراز اهالی‌ورزشکاران افراد تیمهای ورزشی لشکر و باشگاه های ورزشی برضائیه وارد شدند ، در ۱۸ کیلو متری رضائیه آقایان بهروز و صدری رئیس تربیت بدنی آذربایجان غربی به قهرمانان خیر مقدم گفته و سروان تدین مدیر ورزش لشکر از طرف ورزشکاران لشکر چهار ضمن‌خیر مقدم تاج گل زیبائی به قهرمانان تقدیم کردند ، آقای منزوی به نمایندگی از طرف قهرمانان‌استان هااز احساسات ورزش دوستی مردم غیور و ورزش دوست رضائیه‌تشکر کرد .

ساعت یازده و نیم قهرمانان به محل اردوگاه وارد شدند . آقای جدلی مدیر کل فرهنك آذربایجان غربی در محوطه اردوگاه بقهرمانان خیر مقدم گفت و علاوه کرد : امیدوارم دربیست و دومین‌مسابقات قهرمانی کشور به موفقیت های درخشانی نائل شوید وموجبات سر افرازی میهن عزیز را فراهم سازید .

تلگراف دیگری حاکیست که بعد از ظهر روز بیست‌و دوم کلیه قهرمانان وزنه برداری کشور در مجلس ضیافتی که از طرف‌فرمانده لشکر چهار رضائیه در باشگاه افسران منعقد بود شرکت کردند ، دراین جشن‌فرمانده لشکرسخنرانی مفصلی در باره اهمیت ورزش و مزایای مقام قهرمانی ایراد کرد و پس از پذیرائی برنامه های هنری جالبی اجرا گردید دراین ضیافت تیمسازان سرلشکر دیلمی استاندار و سرتیپ امجدی‌رئیس فدراسیون وزنه برداری کشور ، آقای جدلی مدیر کل فرهنك و روسای ادارات وجمع کثیری ازاهالی ورزشدوست و ورزشکاران حضور داشتند .

تیشه بریشه خود

از: اسپهانی

با اینکه فدراسیون کشتی کشور تیم ملی کشتی ایران را از مقام پنجمی بمقام قهرمانی اول جهان رسانده و برای کشتی گیران ومربیان محیط مساعد فراهم آورده‌است . مع‌الوصف شنیده میشود که عده‌ای شب و روز باوسائل مختلف در امور کشتی اخلال میکنند وتاسف در اینجاست که رهبری این ارکستر مخالف را مسئولین سازمان تندرستی جوانان بعهده گرفته‌اند و علنا بتشویق مخالفین میپردازند .

چندی پیش شاهنشاه موافقت فرمودند که فدراسیون کشتی برای پیشرفت کشتی در سراسر کشور شصت تشك کشتی تهیه نمایدو در ضمن در حقوق مربیان تجدید نظر بعمل آورد . سازمان تندرستی بدون توجه به مسئولیت فدراسیون کشتی ، از بودجه سازمان به شخصی تشك کشتی داده است که درمخالفت بافدراسیون پیشقدم بوده‌است .

ازطرف دیگر سازمان تندرستی بدون اطلاع فدراسیون برای کشتی گیران لباس میخرد و عملا فدراسیون را با مشکلات مواجه میسازد .

در همه جای دنیا اگر عده‌ای بافدراسیونها اختلاف نظر پیدا کنند سازمان ورزشی برای رفع اختلاف اقدام میکند و اجازه‌نمیدهد دیگران در سازمانهای ورزشی رخنه کنند..

آیا سازمان تندرستی جوانان درك نمی‌کند که مسئولیت حفظ حیثیت سازمانهای تابعه خودرا بعهده دارد و اگر از لحاظ ناتوانی موفق به انجام وظیفه نیست لااقل نباید بکمك مخالفین بشتابد ؟

مردم میپرسند فرهنگ جواب میدهد

هر سئوال یا مشکلی که در باره مسائل فرهنگی‌دارید همه روزه از ساعت هشت صبح تایك بعد از ظهر بوسیله تلفن های ۳۰۰۱۴ تا ۳۰۰۱۹ باسرویس فرهنگی روزنامه اطلاعات در میان بگذارید . ماسئوال یا انتقاد شما را با مسئولین فرهنك در میان میگذاریم و در همین ستون جواب میدهیم . . . .

مردم میپرسند :

آقای حاج‌بابا گیتی ساکن اسدآباد همدان از طرف ساکنین اسدآباد اظهار میدارد دراردیبهشت ماه سال ۱۳۳۷ بدون دلیل‌سیکل دوم متوسطه را دراسدآباد تعطیل کردند ، همه مردم از آن تاریخ تابحال درفشار هستیم چندی قبل هم بنمایندگی از طرف مردم‌اسدآباد دونامه به آقای وزیر فرهنك تقدیم داشتم هنوز موفق باخذ جواب‌نشده‌ام امیدواریم که دبیرستان اسدآباد را باباب‌دبستان دهات‌که بدون‌هیچ دلیل تعطیل شده مفتوح نمایند

فرهنك جواب میدهد :

دبستان بهیچوجه‌تعطیل‌نشده ونخواهدشد وعلت تعطیل‌دبیرستان نیز بعلت نداشتن دبیر بوده است . مادامی‌که دبیر واجد شرایط و وسائل کافی مانند لابراتوار و غیره نداریم ضرر آن بیشتر از نفع آنست .

مردم میپرسند :

آقای عبدالامیر گرجی از شوش مینویسد : از ۲۳ اردیبهشت‌ماه فوق‌العاده فنی آموزشگاههای روستائی قطع گردیده آیا منظور وزارت فرهنك این است که از این ببعد در دبستانهای روستائی مانند سایر مدارس ۲۸ ساعت تدریس شود ؟ درصورتیکه فوق‌العاده‌ای که بما میدادند برای ۳۳ساعت کار درهفته بوده است .

فرهنك جواب میدهد :

فوق‌العاده آنها قطع نشده وکسانی‌که عملا بکار کشاورزی‌اشتغال دارند پرداخت خواهد شد . فوق‌العاده برای مواقعی که عملا درمزرعه مدارس کشاورزی بکار مشغولند پرداخت خواهد شد .

برگ جایزه

با مراجعه بمراکز زیر در برابر هر سرپوش آلمینیومی روغن نباتی گل یک برگ جایزه دریافت فرمائید

تهران: فروشگاه روغن نباتی گل - خیابان اسلامبول
فروشگاه روغن نباتی گل - بازار روبروی مسجد شاه
فروشگاه روغن نباتی گل - تجریش
فروشگاه روغن نباتی گل - کرج
شهرستانها: نمایندگان رسمی روغن نباتی گل

قرعه کشی
جوایز بزرگ و بیشمار

آشنا

مخصوص خریداران ارجمند روغن نباتی گل که برگهای جایزه را از دست در ندبزودی آغاز خواهد شد

یادداشت: سرپوشهای آلمینیومی که با برگ جایزه مبادله میشود در زیر درقوطی های روغن نباتی گل نصب شده است

روغن نباتی گل گل روغنها

۱۷۱۷۶-ا

رنگ «دوکو»
محصول کارخانه دوپون آمریکا
زیبائی خانه شما را برای سالیان دراز تامین مینماید

فروشنده انحصاری
آ. حکیم وشرکا
خیابان سعدی تلفن ۳۶۱۲۱

DUPONT DUCO DULUX
هرگونه این علامت را دیدید خریداری فرمائید

امتحانات تجدیدی شهریور ماه و امتحانات عمومی وزبان فوق لیسانس

موسسه علوم اداری وبازرگانی

امتحانات تجدیدی برای دانشجویان قدیمی که‌در یك یا دو درس نمره مردود داشته ویاامتحان نداده‌اند ومعدل سایر دروس آنها از۱۲(دربرنامه فوق لیسانس) و۱۰ (دربرنامه گواهینامه) کمترنباشد درروزهای ۸-۹-۱۱ - شهریور و امتحانات عمومی وزبان فوق لیسانس در روزهای ۱۳و۱۵ شهریور بعمل خواهدآمد .ثبت‌نام برای امتحانات مزبور تاآخر مردادماه همه‌روزه از ساعت ۷صبح الی ۱۲ انجام‌میشود .

معاون موسسهٔ علوم‌اداری وبازرگانی دانشکده حقوق وعلوم سیاسی و اقتصادی- دکتر محمد سام

۳-۱ — آ-۱۶۸۷۰

عرض‌تشکر از جناب‌آقای وهابزادگان رئیس ژاندارمری آستارا

بدینوسیله اینجانبان خانم بارتیکیان - هاروطونیان - سوخانیان و ملیك هاروطونیان از جناب آقای وهاب زادگان رئیس ژاندارمری آستارا که در سانحه‌ای که برای ما رخ‌داد کمك‌نمودند کمال تشکر را داریم .

آ-۱۲۸۱۱

آگهی مناقصه

سازمان آب و برق خوزستان (که کارگزار آن موسسه عمران خوزستان است) از موسسات معماری یامهندسی مدختمان واجدشرائط که مایل بشرکت در مناقصه کار موردآشاره دراین آگهی باشند درخواست مینماید برای شرکت‌در کاریا کارهای مشروحه‌ذیل‌پیشنهادات خودرا جهت دریافت استعلامیه مربوطه وبرك مشخصات کلی درساعات اداری به‌قسمت خرید اداره عملیات برق موسسه عمران خوزستان - خیابان دانشسرا - کاشی ۱۳۹ اهواز تسلیم نمایند.

الف - تهیه - طرح ونظارت فنی برساختمان انبار در محوطه‌خرمشهر بمساحت تقریبی ۸۰۰ مترمربع ودیوار اطراف زمین انبار ویا

ب- تهیه طرح وتامین کلیه مصالح ساختمان کامل انبار درمحوطه خرمشهر

موسسات معماری و یامهندسی ساختمان که مقیم اهواز نیستند میتوانند درخواست خودرا جهت‌دریافت استعلامیه مربوطه به آدرس ذیل ارسال نمایند.

موسسه عمران خوزستان . صندوق پستی شماره ۱۴ -ال‌سه‌بتای کارگزار خرید . آخرین تاریخ وصول پیشنهادات ۶شهریور ماه۱۳۴۰ (ساعت ۲ بعدازظهر)میباشد .

۷-۳ — آ-۱۳۷۶۸

روزنامه سیاسی وانتقادی خدنك

همه هفته روز های شنبه در سراسر کشورمنتشرمیشود

ویتا ویتا ویتا

بزودی کشت و سازی ویتا سراسر کشور را فرا میگیرد

نعمت فراوان و عالی محصولات کارخانه معظم

ترجمه از روزنامه الجمهوریه مورخ ۱۴ر۷ر۱۹۶۱

سیاست دو پهلو

رویه کمونیستها در کلیه معاملات و سیاستهای مختلف و نقشه های خود همواره دوپهلو بوده و گفته‌های آنان دور و می‌باشد . هرگاه نظر سطحی به‌تاریخ سیاست شوروی از موقعی‌که کمونیستها زمام امور و فرمانروائی‌رابدست گرفته‌اندبیفکنیم بخوبی این موضوع ثابت خواهد گردید فعلا مابتاریخ کاری‌نداریم بهتر است به‌اوضاع حاضر نظر افکنده تا شخصا اطمینان حاصل کنیم .

اقدام دولت شوروی فعلی برای برهم‌زدن اوضاع ایران و تشویق دولت باینکه از پیمان مرکزی‌خارج شده و به‌دسته دول بیطرف به‌پیوندد باحملاتیکه اخیرا کمونیستها به سیاست بعضی کشور های بیطرف می‌کنند جدا تناقض ومغایرت دارد.

روز پنجم ماه ژوئن رادیو مسکو بزبان فارسی شرحی بیان داشته و ایران‌را دعوت نمود تاطبق خواست ملت ایران بصورت بیطرفی درآید رادیو مسکو درست همان‌موقع بنای بدگوئی وهتاکی رابه‌جمهوری‌متحده عرب میگذارد برای آنکه سیاست بیطرفی را پیش گرفته است . این موضوع را چگونه میتوان تعبیر نمود ؟ چگونه روسیه دولتی را به بیطرفی دعوت و بدولت دیگری که بیطرفی را اختیارکرده‌حمله‌مینماید.

دولت شوروی نه‌فقط به‌جمهوری متحده عرب حمله کرد بلکه‌بدولت یوگسلاوی نیز که سیاست‌بیطرفی را در پیش دارد حمله نمود ورادیو پکن هم دراین دشنام و بدگوئی بااو هم‌صداشده‌است . برای سیاست متناقض شوروی فقط می‌توان یك منظور بدست آورد و آن این‌است که شوروی‌وچین معتقدند که‌بکشور های بیطرف بیش از کشورهائی که بوسیله پیمانهای منعقده بادول غرب بستگی یافته‌اند می‌توانندفشار آورده و تسلط یابند ولی همینکه مشاهده‌میکنند‌دول‌بیطرف‌قوی‌ومحکم بوده و حاضر نیستند آلت دست مسکو باشند بلندگو های تبلیغات شوروی برعلیه آنهابدگوئی‌مینمایند کمونیستها چندین مرتبه خواسته‌اند دول بیطرف را تحت‌نفوذوفرمانروائی خود درآورند و بعضی از دول هم فریب آنها را خورده‌اند ولی فورا منظور حقیقی آنها را دریافته‌اند و برآنها مسلم شده که هدف اصلی شوروی آنست که آن کشور را بنده خود قرارداده و وارد بلوك کمونیست نماید .

هدف و منظور روسیه درایران در حقیقت همین است زیرا در وهله اول کوشش دارد اورا از پیمان مرکزی بیرون افکند و سپس‌بافشار یکدولت طرفدار شوروی روی کار آمده و بعدا دولت مزبور تحت‌انقیاد و اطاعت کامل آنها درآید .

فعلا نقشه اول آن است که‌ایران از پیمان مرکزی جدا شده وسیاست بیطرفی کشور اعلام گردد و در دنباله آن گامهای بعدی برداشته خواهد شد تاایران جزو دول‌بلوك کمونیست قرار گیرد‌ماههای‌گذشته در موارد متعددی سیاست حقیقی روسیه را برای مردم آشکار ساخته وماسك ازصورت‌کمونیستها‌برداشته و چهره اصلی‌آنهارا برای‌جهانیان نمودار ساخته‌است .

رسیدگی بامور خبازان باشهرداریست

این اطلاعیه امروز از طرف وزارت دارائی منتشر شد

بدینوسیله باطلاع عموم میرساند که از این پس رسیدگی‌بکلیه امور صنفی مربوط به خبازان تهران و حومه مانند سایر اصناف باشهرداری‌است و وظیفه اداره کل غله فقط محدود به تحویل سهمیه آرد و گندم مقرر به نانوایان خواهد بود .

افتتاح آکادمی زبان اردو

بقیه از صفحه ۵

باشکوهی که در آن گروه کثیری از دانشمندان برجسته شهر کراچی حضور داشتند آکادمی زبان اردو افتتاح گردید .

ذیلا نطق آقای سفیر کبیر ایران در کراچی را که هنگام افتتاح آکادمی ایراد شد بنظر خوانندگان میرسانیم.

نطق سفیر

از پیشقدمان‌تاسیس آکادمی‌اردوی پاکستان مخصوصا آقایان موسس و و رئیس و نایب رئیس و رئیس‌بخش فارسی دانشگاه کراچی که ازاینجانب بشرکت در اجتماع امروز دعوت‌نمودند بسیار سپاسگزارم .

تصمیم آقایان بتاسیس آکادمی اقدام قابل ستایشی است و من به موسسین آن‌تهنیت میگویم . مرامنامه آکادمی را که مطالعه میکردم دیدم برای تحقیق و تتبع در رشته های علمی وهنری‌و نشر معرفت هدف‌های بزرگی دارد که نه تنها برادران - پاکستانی ما از آن بهره مند خواهند گردید بلکه کشور های دیگر نیزممکن است از نتایج این فعالیتها برخوردار گردند .

ایران بحکم علائق‌مشترك‌با پاکستان از هر پیشرفتی که در هر رشته‌برای این‌کشور دوست حاصل‌شود خوشنود است و من از صمیم قلب امیدوارم آکادمی اردوی پاکستان در هدفهای خود توفیق حاصل نماید و فعالیت های آن موجبات همکاری بیشتری را در رشته های هنری و علمی بین دو کشور فراهم آورد . من در هر فرصت این نکته را تذکر داده ام که اشتراك منافع سیاسی ممکن است کشور ها را موقتا بیکدیگر نزدیك سازد ولی رابطه فرهنگی که موجبات تفاهم و آشنائی و نزدیکی و دوستی آنانرا فراهم میسازد و پایه آن برمعنویات است ارزش خاصی‌دارد . خوشبختانه بین ایران و پاکستان پیوستگی و اتصال‌فرهنگی بوجه اتم موجود است از مدتی قبل مطلبی در ذهن من است که تصور میکنم برای بحث آن هیچ جامناسب تر از جلسه امروز نباشد. در اینجا عده ای از اردوزبانان که بفارسی هم آشنا هستند تصور می کنند که بین فارسی قدیم و فارسی جدید اختلاف کلی هست . برای‌رفع اشتباه باید بگویم که‌اگرچه در یکصد سال‌اخیر ومخصوصا‌ازآغاز مشروطیت ایران در اثرتحولات سیاسی و - اجتماعی وفرهنگی در زبان فارسی‌هم تحولی پدید آمده و محافل فرهنگی ونویسندگان وجریده نگاران مافارسی ساده و روان را بر عبارات کلیله و دمنه و انوار سهیلی ترجیح میدهند ولی دستور زبان فارسی همان‌دستور سابق است . تنها چیزی که میتوان گفت این است که طرز ادای مطلب و جمله سازی بنحوی که سابقا در زبان فارسی معمول بود امروز در ایران متروك شده ولی در شبه قاره هندهنوزهمان سبك‌ادامه‌دارد. بعبارت دیگر شبه قاره از تعقیب تحول‌زبان فارسی تا حدی عقب مانده است در بعضی از زبانهای دیگر نیز تحولی بوجود آمده چنانکه ایتالیائی امروز با ایتالیائی زمان دانته کمی فرق دارد . بگفته مرحوم علامه محمد قزوینی زبان روان فارسی امروزهمان زبان سعدی و حافظ و فردوسی‌است که نه تنها پس از قرنها مفهوم خاص وعام است بلکه بهترین نمونه فصاحت و زیبائی است . اینك چند مثل ذکر میکنم :

سپس قسمت هائی از گلستان را نقل نموده و اضافه کردند :

برای من جای افسوس است که با اینکه در زبان اردو صدی شصت یا هفتاد کلمات فارسی یا عربی است که بوسیله زبان فارسی داخل زبان اردو شده معذلك بسبب اختلاف در مورد استعمال کلمات یا در طرز تلفظ بسیاری از مردم‌دو کشور زبان‌یکدیگر را درست نمی فهمند . روزی در - دانشکده السنه شرقیه لاهور گفتم هرگاه نوآموزان پاکستان تشخیص میدادند که کدام کلماتی که آنها در زبان اردو استعمال مینمایند فارسی است شاید آموختن زبان فارسی به جهت آنان سهلتر میشد و بآقای - پرفسور فیروز الدین رازی استاد ادبیات فارسی در دانشگاه پنجاب که‌حتما حضارمحترم‌زحمات‌ایشان‌رادر تهیه فرهنگ اردو وفارسی وانگلیسی میدانند گفتم چقدر خوب بود فرهنگ اردو و فارسی و فارسی واردو را نیز تهیه میکردند .

نکته دیگری که باید متوجه بود این است که زبان شعر است . اگر چه من با گفته غالب کشمیری که میگوید .

فارسی بین تابه‌بینی‌نقشهای رنك‌رنك

بگذر از مجموعه اردو که بی‌رنك‌من است .

موافق نیستم و گمان میکنم مبالغه کرده ولی چنانکه در سایر کشور های شرقی‌که‌کلمات فارسی‌درزبان‌آنان‌رایج است مشاهده میشود در اشعار آنان همیشه الفاظ فارسی غلبه دارد .

اهمیت آثار فارسی سخن سرا و فیلسوف نامی پاکستان مرحوم علامه محمد اقبال برای ایرانیان فقط از این لحاظ نیست که بگفته خود او بسبب «رفعت اندیشه اش» زبان فارسی رابرای بیان افکار خودمناسب تشخیص داده بلکه آن مرد بزرگ از این جهت نیز قابل ستایش است که‌بدون اقامت در ایران وحشردائمی باایرانیان اشعاری‌بزبان فارسی‌سروده که بسیار روان و دلپذیر و نشانه آن است که تحول زبان را تعقیب نموده است .

مسابقه ترجمه نمایشنامه

بمنظور تشویق مترجمان نمایشنامه و ترویج شیوهٔ صحیح ترجمه آثار دراماتیك خارجی بزبان فارسی مسابقه ترجمه نمایشنامه سال۱۳۴۰ راباشرایط زیر اعلام میکنیم .

۱ـ نمایشنامه ترجمه شده در حدود یك‌نمایشنامه سه‌پرده‌ای‌باشد.

۲ـترجمهٔ فارسی نمایشنامه بچاپ نرسیده وبنمایش درنیامده باشد همچنین برای مسابقه دیگری فرستاده نشده باشد .

۳ـ املای آن صحیح وعبارات بطور کامل نوشته‌شده باشد .

٤ـ قلم‌خوردگی وبی‌انضباطی درشیوه تحریر ترجمه مطلقاموجود نباشد .

۵ـ یك نسخه اصل ودورونوشت (ماشین‌شده) باذکر منابع‌وماخذ ترجمه ونام وزبان نویسندهٔ اصلی بااصل نمایشنامه همراه تقاضای شرکت در مسابقه بادارهٔ هنرهای دراماتیك تسلیم شود.

٦ـبه‌نمایشنامه‌هائی که از هرلحاظ واجد شرایط باشد جایزه اول یادوم ویاسوم داده میشود.

۷ـارزش ترجمهٔ نمایشنامه درحدود هریك از سه‌جایزه تعیین خواهد شد .(اگرترجمهٔ‌نمایشنامه های تسلیم‌شده همه ضعیف‌بود وفقط یك ترجمه یك نمایشنامه استحقاق گرفتن جایزهٔ سوم را داشت به‌آن ترجمه جایزه سوم تعلق خواهد گرفت و مسابقه برنده جوایزاول‌ودوم نخواهد داشت)

۸ـ امتیازات مربوط به‌نمایشنامهٔ مزبور بنام مترجم در ادارهٔ هنر های دراماتیك ثبت ومحفوظ خواهد شد .

۹ـادارهٔ هنرهای دراماتیك بااعطای جوائز درنمایش وچاپ وانتشار نمایشنامه‌های برنده تاپنجسال مختار و صاحب امتیاز خواهد بود.

۱۰ـ ترجمهٔ نمایشنامه‌های برنده اگر از طرف گروه وابسته‌باین اداره یاتماشاخانه‌ای به‌نمایش درآمد و آن نمایش جنبه انتفاعی داشت علاوه برجایزه‌ای که به‌آنها تعلق گرفته مترجم از عواید حاصله‌بمیزان صدی پنج سهم خواهد داشت .

۱۱ـ ترجمه نمایشنامه‌هائی که به‌آنها جایزه تعلق نمیگیرد در صورت درخواست بصاحبانش مسترد خواهد شد . ولی یك نسخه آن‌در پروندهٔ مسابقه ترجمه نمایشنامه محفوظ خواهد بود تا درمورد لزوم‌با موافقت نظر مترجم مورد استفاده قرار گیرد.

۱۲ـ مدت تسلیم ترجمهٔ نمایشنامه وشرکت دراین مسابقه تاپایان دیماه ۱۳۴۰ خواهد بود.

جوائز مسابقه

جایزه اول	۲۵۰۰۰ریال
جایزه دوم	۱۵۰۰۰ریال
جایزه سوم	۱۰۰۰۰ریال

۱ـ٤ آ_۱۷۲٦٦

مسابقه نمایشنامه نویسی

بمنظور تشویق نویسندگان و ترویج شیوه صحیح درام‌نویسی در ادبیات فارسی مسابقه نمایشنامه نویسی سال ۱۳۴۰ را با شرایط زیر اعلام میکنیم :

۱ـ نمایشنامه ازنظرفن درام‌نویسی صحیح باشد.

۲ـ موضوع و داستان نمایشنامه مربوط به زندگی مردم ایران باشدویا نکته و مضمونی فلسفی واجتماعی را شامل گردد .منابع و ماخذ مورد استفاده در مقدمه توضیح‌داده‌شود.

۳ـ اجرای نمایشنامه کمتر از یك ساعت و چهل و پنج دقیقه‌وقت نگیرد ودر حدود یك نمایشنامه سه‌پرده‌ای باشد.

٤ـ نمایشنامه بچاپ نرسیده و بنمایش درنیامده باشد . همچنین برای مسابقه دیگری فرستاده نشده باشد.

۵ـ املای نوشته صحیح و عبارات بطور کامل نوشته شده باشد.

٦ـ قلم خوردگی وبی انضباطی در شیوه تحریر مطلقا موجود نباشد .

۷ـ یك‌نسخه اصل ودو رونوشت (ماشین شده) همراه تقاضای شرکت در مسابقه به اداره هنرهای دراماتیك تسلیم شود.

۸ـ به‌نمایشنامه هائی که‌ازهر لحاظ‌واجد شرایط باشد جایزه اول‌یادوم ویاسوم تعلق خواهد گرفت.

۹ـ ارزش نمایشنامه در حدود هر یك از سه جایزه تعیین‌خواهد شد . (اگر نمایشنامه های تسلیم شده‌همه ضعیف بودو مثلا فقط یك نمایشنامه استحقاق گرفتن جایزه سوم را داشت به‌آن نمایشنامه جایزه سوم تعلق خواهد گرفت و مسابقه ، برنده جوائز اول و دوم نخواهد داشت .)

۱۰ـ امتیازات مربوط به نمایشنامه بنام مصنف در اداره هنر های دراماتیك ثبت‌و محفوظ خواهد بود.

۱۱ـ اداره هنرهای دراماتیك با اعطای جوائز در نمایش و چاپ وانتشار نمایشنامه های برنده برای مدت پنج سال مختار و صاحب امتیاز خواهد بود.

۱۲ـ نمایشنامه های برنده اگر از طرف گروه وابسته باین‌اداره ویاتماشاخانه‌ای بنمایش درآمد و آن نمایش جنبه انتفاعی داشت علاوه برجایزه‌ای که به نمایشنامه تعلق گرفته است نویسنده از عواید‌حاصله بمیزان صدی‌پنج سهم خواهد داشت.

۱۳ـ نمایشنامه‌هائی که جایزه به آنها تعلق نمیگیرد در صورت درخواست بصاحبانش مسترد خواهد شد . ولی یك نسخه آن درپرونده مربوط به‌مسابقه نمایشنامه نویسی این اداره محفوظ خواهد بود تا در مورد لزوم ،باموافقت نظر نویسنده مورد استفاده قرار گیرد.

۱٤ـ مدت تسلیم نمایشنامه و شرکت در این مسابقه تاپایان دیماه ۱۳۴۰ خواهد بود .

جوائز مسابقه

جایزه اول	۲۵۰۰۰ ریال
جایزه دوم	۱۵۰۰۰ ریال
جایزه سوم	۱۰۰۰۰ریال

۱ـ٤ آ_ ۱۷۲٦۸

عبور از پنج قاره

فابیولا فراموش کرد که ملکه بلژیك است

چند روز قبل فابیولا ملکه بلژیك بمحض آنکه به پلازا روز واقع در اسپانیارسید بملاقات دوستان دوران کودکی خود شتافت فابیولا دراسپانیا بدنیا آمده وسال گذشته بابودوئن پادشاه بلژیك ازدواج کرد.
فابیولا که تمام عادات دوران قبل از ازدواج خود را حفظ کرده است در میان جمعیت انبوهی که بدیدن او آمده بودند سوار دو چرخه شده ودر پلازا روز بگردش پرداخت.
در این عکس او را در حالیکه تبسمی برلب دارد هنگام دو چرخه سواری مشاهده میکنید.

عکاس بریژیت باردورا نقش زمین کرد

زنی که در این عکس بزمین خورده بریژیت بار دو ستاره مشهور سینما است.

چند روز قبل در اسپولت «ایتالیا» که صحنه‌های فیلم «زندگی خصوصی» که ب.ب در آن نقش اصلی رابازی میکند فیلمبرداری میشود، نزاع سختی بین او ویك مخبر عکاس صورت گرفت.

عکاس خود را آماده کرده بودتا از بریژیت بار دو که برای بازی در فیلم« زندگی خصوصی »مایوی دوتکه پوشیده بود عکس بگیرد. اما گربه وحشی فرانسه از او زرنك تر بود بمحض مشاهده عکاس باوی گلاویز شد ودوربین عکاسی‌اورا به‌آب‌انداخت اما در همین ضمن عکاس که سخت عصبانی شده بود ب.ب را بگوشه‌ای پرتاب کرد.

لوئی مال کار گردان فیلم ناگهان متوجه جریان شده و بکمك ستاره فیلمش رسیده بریژیت بار دو را از چنك عکاس عصبانی نجات داد. اما عکاس زبر دستی موفق شداز این صحنه عکس بگیرد. اماگربه

هشت‌هزار تومان برای پخش برنامه تلویزیون در همه جهان

یك دانشمند آمریکائی دستگاهی اختراع کرده که باآن میتوان برنامه‌های تلویزیونی یك فرستنده را در همه نقاط جهان تماشا کرد

یك دانشمند آمریکائی بنام پروفسور سیددوچ‌چندروز پیش اعلام نمود که دستگاهی اختراع کرده‌است که بوسیله آن میتوان برنامه‌های یك ایستگاه فرستنده تلویزیون را در سراسر نقاط جهان پخش نمود.

جالب اینجاست که تهیه این دستگاه باقیمت بسیار کمی میسراست وباصرف‌مبلغ هشت هزار تومان می توان برنامه‌های تلویزیون یك شهر را در تمام کشورهای جهانی روی‌پرده تلویزیون دید.

پروفسور سیددوچ در مصاحبه‌ئی که باخبرنگاران بعمل آورد حاضر نشد جزئیات اختراع جالب و پر ارزش‌خود رافاش سازد. تنها اشکالی که فعلا در دستگاه ساخت پروفسور آمریکائی وجود دارد اینستکه تصاویر یك‌برنامه تلویزیونی موقعیکه بقاره‌های دور- دست فرستاده میشوند کمی ازروشنی ووضوح خودرا را از دست میدهند ولی باید درنظر داشت که این‌اشکال حتی در برنامه‌های رادیوئی هم‌وجود دارد وامواج رادیوئی بعد از طی مسافتی برابر چند هزار کیلومتر با پارازیت های طبیعی مخلوط میشوند. پروفسور سیددوچ درنظر دارد برای رفع این مشکل از اقمار مصنوعی کوچك استفاده کند و بوسیله آنها امواج تلویزیونی راتقویت‌نماید واز تیره‌شدن آنهاجلوگیری کند. اختراع پروفسور سیددوچ بااینهمه دارای‌ارزش بسیار زیادی میباشد و تحولی در ارتباطات تلویزیونی‌جهان ایجادخواهد نمود. یك اشکال مهم دیگر اینستکه برای استفاده‌از دستگاه مزبورباید امواج تلویزیونی با طول موج ٤٥ هزار سیکل فرستاده شوند ودر این صورت جداکردن برنامه‌های مختلف ازیکدیگر کار مشکلی خواهد بود و درآن واحد تصاویر مربوط بچند ایستگاه فرستنده روی‌صفحه‌تلویزیون دیده خواهندشد. برای رفع این محظور نیز درنظر است که پست‌های مجزا کننده در شهرهای مهم جهان ساخته شوند.

دستگاه پروفسور دوچ حداکثر تا دوسال دیگر وارد مرحله عمل خواهد شد باانجام طرح پروفسور دوچ‌فرستنده های تلویزیونی سراسر جهان باید برتنوع برنامه‌های خود بیفزایند تا بتوانند نظر مشکل پسند مردم‌سراسر جهان رابسوی خود جلب کنند.

فرانس سوار

دختر ملکه انگلیس آشپزی میکند

دختر ملکه انگلیس در روز تولد خود پیش بند بست وبه اعضای فامیل نشان داد که چه غذاهائی را میتواند بپزد.

لندن-۱۵اوت - امروز پرنس «آن» دختر ملکه انگلیس که دراین اواخر بازی درمیان درختان را رها کرده و به کاردو آشپزخانه پرداخته بود، یازدهمین سال تولد خودرا جشن گرفتو به اعضای فامیل خود نشانداد که چه غذاهائی را میتواند بپزد و مهارت او در آشپزی به کجا رسیده است.

هرسال پرنسس آن ، برای جشن تولد خود به اسکاتلند میرفت و در گردش خانوادگی در قصر بالمورال شرکت میکرد و ببازی درمیان درختان میپرداخت لکن امسال پیش بندخود را بسته و به اعضای فامیل‌سلطنتی مهارت خودرا در آشپزی نشان داد.

دختر شیطان ملکه الیزابت برای آنکه بتواند تصدیق‌آشپزی پیشاهنگی خودرا بگیرد، می‌بایستی‌بکمك دیگران آتش راروشن کندو یك غذای سبزی باگوشت بپزد وسالاد هم‌درست کند. از اینرو برای پرنسس آن‌آشپزی در روز تولد، ادامه کارهائی است‌که برای وظایف پیشاهنگی خود میبایست انجام دهد.

تنها اتباع انگلستان میتوانند باستر الیا مهاجرت کنند

امروز مقامات وزارت مهاجرت استرالیا بعد از ماهها مطالعه دقیق اعلام نمودند که تا شش ماه دیگر ازورود مهاجرین ایتالیائی واطریشی باسترالیا جلوگیری خواهند نمود. برای انجام‌این مقصود قانون‌جدیدی در این کشور بتصویب رسیده است.

این قانون‌تنها در موردوابستگان نزدیك کسانی‌که فعلادرخاك‌استرالیا مقیم هستند اجرا نخواهد شد. بدین معنی که اگر کسی تاچند ماه پیش در استرالیا ساکن شده باشد میتواند زن ، کودکانو نامزد و دیگر افراد خانواده خود را به استرالیا بیاورد.

وزارت مهاجرت استرالیا اعلام داشته است که تنها کارگران متخصص بااجازه‌مخصوص میتوانند بقاره پنجم مهاجرت نمایند.

قانون منع ورود مهاجرین به استرالیا در مورد تمام ملتها عملی میشود و فقط اتباع انگلستان از آن مستثنی هستند و در هر موقع می توانند باسترالیا مهاجرت‌نمایند.

چندی قبل دولت استرالیااعلام داشته بود که ورود بی حساب مهاجرین باسترالیا باعث افزایش عده بیکاران شده است و هم‌اکنون بیش از صد هزار نفر بیکار در استرالیا مایه دردسر دولت‌شده‌اند. بدنبال آماری که در مورد عده بیکاران تهیه شده دولت استرالیا تصمیم گرفت برای رفع این‌مشکل ورود مهاجرین را منع سازد.

رویتر

ماهی صیاد را از مرگ نجات داد

ولی خودش طعمه آدمیزادگان شد

دینسون (تکزاس آمریکا) ـ «جوبردن» که یك گربه‌ماهی رابه وزن ۱۲ کیلوگرم ، باقلاب گرفته بود ،از خوردن ماهی خودداری کرد زیرا ماهی جان وی رانجات‌داده‌بود.

بردن روز گذشته در دریاچه‌ای واقع در مرز « تکزاس »و«اکلاهما» مشغول صید بود وناگهان متوجه‌شد که قلاب او سنگینی میکند. وقتی بردن قلاب را بالا کشید یك‌ماهی ۱۲کیلوئی را باخود بالا آورد.

بردن ماهی را بکنار قایق بست‌و دوباره به‌صید مشغول شد. لکن اندکی بعد طوفانی آغاز شد وموج ها چنان بالاآمدند که‌قایق‌سرنگون گشت .بردن باتلاش فراوان‌توانست لبه قایق را بگیرد.

فاصله بردن باساحل بقدری‌زیاد بود که وی قادر به‌شنا نبود وهرچه فریادزدکسی به‌نجات او نیامد.

لکن ناگهان بردن که دیگر از زندگی مایوس شده‌بود ، متوجه شد که قایق به‌طرف ساحل رانده می‌شود. ماهی که بکنار قایق بسته شده بود ،به‌طرف ساحل شنامیکرد و قایق و بردن را نیز بدنبال خود میبرد.

سرانجام یك قایقران که متوجه وضع وخیم بردن شده بود به‌نجات او آمد و بردن وماهی را از آب گرفت.

بردن گفت من بیحال شده بودم و نمیتوانستم حرف بزنم والا به قایقران میگفتم که‌ماهی را آزاد کند.

(یونایتدپرس)

پول خوشبختی نمی‌آورد!

الیزابت تایلور هرسال پانزده میلیون تومان در آمد دارد

الیزابت تایلور ثروتمند ترین‌هنر پیشه زن جهان می‌باشد. این هنر پیشه زیبا ازهرکجا که بدشانسی بیاورد از حیث‌درآمد مالی وضع درخشانی دارد وهمه سال در حدود پانزده میلیون تومان‌بدست‌می‌آورد.

ولی قسمت زیادی ا زاین ثروت بیکران بعنوان مالیات و حق بیمه از چنك ستاره زیبای هالیود خارج می‌شود.

الیزابت تایلور چند روز پیش‌به خبرنگارانی که نظرش را نسبت به زندگی میپرسیدند گفت :

پول خوشبختی نمی‌آورد و من بااینکه بیش ازهمه هنرپیشگان زن جهان ثروت دارم به‌اندازه یك‌دختر روستائی هم خوشبخت نیستم.

ایسی پاری

بهترین عکس همینگوی

این عکس که در آخرین شماره مجله لایف چاپ شده بهترین عکسی است که تاکنون از ارنست همینگوی برداشته شده است.

همینگوی در این عکس شکارخود را که قر قاولی است بیکدست گرفته و پیروز مندانه باو نظر دوخته است. این عکس در سال ۱۹٤۱ در«سن والی» توسط روبرت کاپا یکی از دوستان نزدیك همینگوی برداشته شده است.

-۲۸-

نوشته : نوراله لارودی

خورشید بی غروب

ـ بله قربان .

ـ ضمنا آقایان پزشکان باید بدانند چنانچه در ظرف همین امروز درد معده مسعود را از بین نبرند و تا دو روز دیگر او را معالجه‌نکنند،از ادامه کارشان جلوگیری میشود و آنهارا دسته جمعی به زندان خواهم فرستاد. والسلام . مرخصید .

پزشکان با حال اضطراب تعظیمی کرده باتفاق وزیر دربار خارج شدند . اما سلطان مجددا خطاب به وزیر دربار گفت :

ـ فورا نامه‌ای به خوارزمشاه و فرمانی هم به حسن میکال‌بنویسید وتاکید کنیدبطوریکه قبلاهم دستورداده شده‌وجود اعضای‌انجمن‌پادشاهی گرگانج در غزنین ضروری است . اگر این اشخاص بمیل و رغبت خودشان بغزنین نیایند ماموربن ماآنهارا باجبار خواهند آورد ومخصوصا بوعلی سینا و ابوسهل مسیحی باید همراه این عده حرکت کنند و هیچگونه عذرو بهانه‌ای هم قبول نخواهد شد .

وزیر دربار تعظیمی کرده برای اجرای فرمان خارج شد .

پس از خروج وزیر دربار سلطان از اصلان صاحبمنصب سوار تحقیقاتی در باره اوضاع عمومی و انتظامی خوارزم نمود . هنگامی که اصلان توضیحات واطلاعات خودرا بعرض می رسانید سلطان محمود در طول تالار قدم میزد و اصلان نیز در دنبال شاه بود . سلطان محمود گاه گاهی می ایستاد و توضیحات بیشتری از او می خواست و باز شروع به قدم زدن می نمود ، باین ترتیب قریب مدت نیم ساعت مصاحبه سلطان با اصلان طول کشید . در این وقت وزیر دربار باتفاق ابونصر

-۲۹-

دبیر مخصوص دربار وارد شد . در دست ابونصر دونامه بود که آنهارا بشاه تقدیم نمود . سلطان نامه‌هارا گرفت و مطالعه نمود . یکی دوبار حین مطالعه مکث کرد . بعد سری تکان داده آنهارا بکمك دبیر بانگین انگشتری خود ممهور ساخت و فریاد زد :

ـ آلتون تاش .

یکی از غلامان بسرعت خارج شد و پس از چند ثانیه مراجعت نموده گفت :

ـ آلتون تاش حاضر است قربان .

ـ بیاید .

صاحبمنصب بلند بالائی وارد شد و تعظیم نمود . این مرد سراپا مسلح ودر جامه رزم بود . زره درخشان و کلاهخود پولادین با موزه چرمی سیاه و شمشیری بلند با خنجر هلالی اندام اورا آرایش میداد. کمر بند پهنی از چرم ارغوانی با دو حمایل چپ و راست به کمر بسته داشت و روی سینه اش لوحی مطلا بعلامت گارد مخصوص سلطان که همان سپر و دو تبرزین و نشان عقاب بود دیده می شد . از زیر زره درخشان او جامه سیاه رنگش جالب توجه بود . ریش و سبیل مشکی بچهره سوخته و قهوه‌ای رنگش مهابت مخصوصی میداد . قیافه درهم فشرده ـ ابروان پیوسته ـ نگاه تیز و خشك این مرد شهامت و اراده آهنین اورا حاکی بود . سلطان مستقیما به طرف آلتونتاش پیش رفت و دریك قدمی او ایستاد . بانگاه نافذش سر تاپای او را از نظر گذرانده بالحن خشن و آمرانه ای گفت :

ـ آلتونتاش . برای یك سفر طولانی آماده‌ای ؟

آلتونتاش که مانند مجسمه مفرغی ایستاده بود به آهنك ملایمی گفت :

ـ غلام برای اجرای‌فرمان خداوندگار همیشه آماده جانبازیست .

ـ تو ماموریت داری فورا به خوارزم حرکت کنی . یکصد سوار مجهز باخود همراه خواهی برد . یکی از این دو فرمان را بخوارزمشاه دیگری را بحسن میکال تسلیم خواهی کرد واجرای متن فرمان را از هردو خواهی خواست . در بازگشت یکعده از دانشمندان و پزشکان

-۳۰-

دربار گرگانج را همراه خواهی آورد . از خزانه آنچه لازم داری بگیر ودر صورت بر خوردن باهر نوع مانع و مشکلی جریان را مستقیما بخود ما اطلاع بده و بهمه حال وظیفه داری تمام اعضای انجمن علمی پادشاه خوارزم را تحویل گرفته با خود بغزنین بیاوری بخصوص دو نفر پزشك بنام ابوسهل مسیحی گرگانی و ابوعلی سینا حتما باید همراه این عده باشند و هیچگونه عذری رابرای امتناعشان ازحرکت قبول نخواهی کرد. فهمیدی؟

ـ بله قربان ، با کمال افتخار اوامر خداوندگار را انجام‌خواهم‌داد

ـ ضمنا مطلبی را که باید در نظر بگیری این است که این دو نفر پزشك یعنی ابوسهل و بوعلی سینا تاکنون دو بار دعوت مرا برای آمدن به غزنین رد کرده آندو باید بشدت تنبیه شوند واین مجازات‌باید در غزنین عملی شود و چون ممکن است به محض اطلاع از ماموریت‌تو مخفی شوند یا فرار کنند لذا ماموریت توباید کاملا سری باشد و تا ورود به گرگانج هیچکس نباید از این جریان آگاه شود وتوقبل از هرپیك وچاپاری به گرگانج خواهی رسید . ازچه راهی خواهی رفت ؟ چند روز در راه خواهی بود ؟

ـ از راه هرات ـ کوشك ـ مرو ـ چارجوی که نزدیکترین راه است قربان ، تقریبا ۳۵ روز در راه خواهیم بود .

ـ بسیار خوب ، از همین راه برو . فردا صبح باید قبل از سپیده‌دم با سوارانت در راه باشی .

ـ اطاعت میشود قربان .

وبعد ازاجرای احترام نظامی آلتونتاش عقب عقب ازتالار خارج‌شد.

***

نزدیك غروب آفتاب سکوت دهکده کوچك و چاپارخانه «تونیان» واقع در ٦ فرسنگی «هرات» باورود آلتونتاش و سوارانش درهم شکست سردار مقابل کاروانسرای دهکده از اسب پیاده شد . مدیر کاروانسرا به شتاب پیش آمد و بعد از تعظیم و تبریك ورود منتظر فرمان ایستاد . در محوطه کاروانسرا تنها یك شتر جماز دیده می شد . سواران بگردش دادن اسبان خود پرداختند و بعد از خشك کردن عرق مرکوبشان بسوی مخزن آب پیش رفتند و اسبانشان را سیراب کردند . سردار بمدیر

جدول

کلمات متقاطع شماره ۱۸۸۵

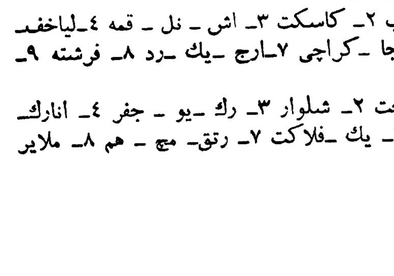

افقی : ۱ـ یکی‌از آنان ـ شاعربرای شرح در دش سینه‌ای شرحه شرحه‌خواسته است ۲ـ گسترش‌ـبعضی وقتها معنی‌آن‌یعنی کشك!۳ـ آهنگساز معروف اروپائی‌ـ چوسردرگم شود هیهات هیهات ! ٤ـ از بیماریهای زشت ـپیك‌آخرین ٥ـ ضمیری است‌ـ نزدیکی ـ راه بی پایان ٦ ـ درکنار دریابیشتردرمعرض تماشاست ـ اگرمربوط بدیگران باشد عجیب پیداست ۷ ـ درکتاب مستطاب وعوغ ساهاب قضیه بدین صورت است ـ از روغنهای بسیار نامطبوع ۸ـ رودخانه‌ای د راروپا ـ از پهلوانان شاهنامه ۹ـ مرد خدا نصف دیگرش را بدرویشان داده ـ از اعداد .

عمودی :۱ـ از ناخوشیهای کودکانه ! ۲ ـ اطاق آن طرف‌تابستان گرم است وزمستان سرد ـ افزایش آن نسبت مستقیم بانیازعاشق دارد ۳ـخواستن ـ غلاف تیغ٤ـ روزگار هم دارد و خداکند برنگردد ـ از عناوین یونانستان !٥ـ تردید بدل همی نشاند ـ از بیماریهای عصبی ـ حرف همراهی ٦ـ قسمتی از بستر ـ از القاب بزرگان در عهد قدیم ۷ـ البته اینطور بهتر میرسد ـ بازین هم می‌نشیند ۸ ـ بی‌خیر وبرکت نان را بدان تبدیل میکند ـ در طلب علم تاآنجا شتافته‌اند ۹ـ از کوههای ایران .

حل جدول شماره ۱۸۸٤

افقی : ۱ـ صبر ـمیراب ۲ـ کاسکت ۳ـ اش ـ نل ـ قمه ٤ـلیاخف‌ـ لم ٥ـ لوور ـلمان ٦ـجا ـکراچی ۷ـارج ـیك ـرد ۸ـ فرشته ۹ـ تارمو ـ میغ

عمودی :۱ـ صفا ـلجاجت ۲ـ شلوار ۳ـ رك ـیو ـ جفر ٤ـ انارك‌ـ رم ٥ـ مسلخ ـریشو ٦ـ یك ـفلاکت ۷ـ رتق‌ـ مچ ـ هم ۸ـ ملایر ۹ـ برهمن ـ دوغ

ساختمان آب گرم کن خورشیدی

دانشمندان انگلیسی موفق به‌ساختن‌یك‌آب‌گرم‌خورشیدی شده‌اند که حرارت آب را به ٦۰ درجه میرساند .

اداره تحقیقات علمی وفنی لندن اخیرا اعلام کرد که پیشرفت های قابل ملاحظه‌ای در تحقیقات مربوط به استفاده از انرژی خورشید در مناطق حاره بدست آمده‌است . از جمله وسائلی که در سال گذشته ساخته شده یك دستگاه آب‌گرم‌کن خورشیدی است . با این آب گرم کن که ۱۸۰ لیترظرفیت دارد موفق شده‌اند، حرارت راتا٦۰درجه‌برسانند

مدت زمانی که‌دستگاه نورخورشید را گرفته وحرارت آب را به ٦۰ درجه رسانیده ٤ ساعت بوده‌است . دانشمندان امیدوارند که با آزمایش های تازه ازمیزان ساعاتی که برای گرم کردن آب لازم است ، به‌کاهند بهرحال آزمایشهای کنونی بسیارامید بخش است .

مسئله استفاده از نور خورشید و ایجاد یك منبع انرژی تازه برای استفاده در امور تولیدی ، یکی از زمینه‌هائی است که دانشمندان‌پیوسته دراطراف آن تحقیق وآزمایش میکنند، زیرا اگر بتوان ازاین منبع انرژی ارزان ، استفاده کرد بسیاری از مشکلات کنونی تولید ، حل خواهد شدو محرك بسیار عظیمی واردصنایع وتولید خواهد گشت . دانشمندان امیدوارند از اینراه بتوانند لااقل در مناطق‌حاره که‌آفتاب‌پیوسته میدرخشد، خواربار بیشتری‌تولید کنند وگرسنگی را ازمیان بردارند .

تفسیرهای مهم مطبوعات جهان

امکان وقوع یك جنگ اتمی کاهش یافته است

پایگاه های نظامی مهمترین هدف دشمن هستند

۲ـ استراتژی عصر اتم

اروپائیها معتقدند که قدرت پاسخ گوئی نیروهای امریکا برای درهم شکستن نیروهای متجاوز احتمالی کافی است . اما امریکائیها که در مقابل چنین وضعی قراردارند به مشکلاتی که دربرابر آنها وجوددارند آگاه‌اند .

در سالهای اخیر بسیاری ازمفسرین سیاسی دنیای غرب مسئله بروز یك فاجعه اتمی نظیرحادثه پرل‌هاربوررا مورد بر رسی قرار داده‌اند کار شناسان نظامی در مقابل سئوال کار شناسان سیاسی برای جلوگیری‌از بروز چنین فاجعه‌ای‌معتقد هستند که هر یك از دو نیروی متخاصم که بتواندنیروی‌هوائی استراتژی‌وموشك های قاره پیمای طرف را نابود کند پیروزی نهائی را بدست آورده‌است برای از میان بردن پایگاههائی که در گوشه وکنار خاك پهناورشوروی قرار گرفته‌اند کارشناسان نظامی معتقدند که بایستی از موشك‌های دو مرحله‌ای و یا از بمب‌افکنهائی که با بمب های عادی یا اتمی‌مسلح هستند استفاده نمود

پیش قدم شدن در حمله یعنی پیروزی

بدبین ترین کارشناسان امریکائی معتقد هستند که احتمال دارد تمام نیروهای نظامی غرب در عرض‌چند روز نابودشوندزیرا این عده‌معتقدند که در جنك آینده پیش قدم شدن در حمله خیلی بیش از دفاع و جواب گوئی باقدام دشمن راه پیروزی‌را هموار میسازد کسیکه در حمله‌پیش قدم میباشد این امتیاز را دارد که میتواند مهمترین مواضع دشمن و مراکز عالی فرماندهی اورا بعنوان هدف موشك‌هاو بمب افکن‌های‌خود انتخاب نماید .

هرچند که پیش قدم شدن در حمله متضمن احتمال بیشتری برای پیروزی میباشد ولی این نکته را نیز نباید از نظر دور داشت که‌هیچ دولتی نمیتواند با خونسردی عواقب مخاطره آمیز یك حمله غافلگیر کننده را برخود بپذیرد ولی اگر یکی از دورقیب احساس کند در معرض یك حمله قریب الوقوع‌قرار گرفته است‌شك‌نیست که‌باید بخاطر نجات خود سعی نماید که بردشمن پیشی جوید

دو نیروئی که‌هم اکنون درمقابل یکدیگر ایستاده‌اند نمیکوشند تا خود را برای‌حمله آماده سازندبلکه تلاش آنها معطوف بدین است که با آماده ساختن نیروهای خودحریف را ازاقدام بیك عمل ناگهانی بر حذر دارند. تنهاخطری‌که اکنون وجوددارد این است که یکی از دو طرف‌خود را در معرض خطر به بینند و‌دراین صورت است که احتمالا اقدام برای پیشدستی حمله بیك جنك جهانی منجر خواهد شد

بقیه دارد

آیاخروشچف اجازهٔ انتقاد میدهد

«ایساك دویچر» که سالهاست شاگرد مکتب کمونیزم بین‌المللی و همچنین نویسنده شرح حال کلاسیك«استالین» و «تروتسکی» میباشد سلسله مقالاتی در اطراف مسائل داخلی دنیای کمونیزم نوشته است‌که‌یکی ازجالب ترین آنها در اینجا نقل میشود.

تعدادی از روزنامه های پیشرو آمریکا که روزنامه «نیویورك تایمز» نیز درمیان آنها به‌چشم میخوردبرنامهٔ جدید حزب کمونیست روسیه را با هدفهای هیتلر که درکتاب «نبرد من» به آنها اشاره شده در دو کفه ترازو گذارده‌اند. نباید منکر شد که‌اینگونه برابری ومقایسه هدفهای اصلی خود را از دست داده توجه عموم را از مسیر واقعی‌که هدفهای فوق در بر خواهد داشت منحرف میکند .

دراینجا غرض پیروزی نظامی و تسلط بردنیا نیست بلکه هدف‌بدست آوردن انتظام اجتماعی نوینی است درمقابل یك فداکاری عظیم ودلسردی و صدمات روحی بسیار سوسیالیست های اروپای غربی درنیمهٔ اول سده نوزدهم دور نما و تصویر اصلی این انتظام اجتماعی را درك کرده بودند .

هنگامیکه‌رهبران روسیه‌ادعا میکنند درحال حاضرتصور فوق درکشورشان درشرف به‌حقیقت پیوستن است آیا غرب باید دچار وحشت گردد ؟ طرح کنندگان این هدف شدیدا میکوشند تا از انقلاب «بزور سرنیزه»جلوگیری بعمل آورند .

طرح معین

از طرفی رهبران روسیه مردم‌خود را بایك امید واهی و تیره‌ای‌دلخوش نداشته‌اند بلکه آنچه‌راکه طرح‌کرده‌اند یك برنامه معین بیست ساله است حاوی پیشرفتهای اقتصادی واجتماعی و فرهنگی . طرح فوق باپیش‌بینی‌هائیکه درمورد پنج برابر کردن‌درآمد ملی روسیه بعمل آورده است بنظر میرسد همانطورکه برنامه ۱۵ ساله توسعه صنعتی سال ۱۹۴۶ باموفقیت رو برو نگردید به هدفهای خود نائل نگردد .

معهذا اجتناب از جنك گرم و کاستن جنك سرد از اقدامات اولیه بشمار میرود . علیرغم اعتقادهمیشگی درمورد پیروزی تدریجی کمونیزم در سراسر گیتی طرح فوق اعلام‌میدارد که «هدف اصلی» نجات بشریت از یك جنك جهانی خانمان براندازاست واین هدف حتی برکشمکش طبقاتی بین‌المللی برتری وتقدم دارد .

براساس همین طبقه‌بندی است‌که برنامه فوق استراتژی عظیمی راجهت روسیه شوروی درمنازعات خودباغرب پیشنهاد کرده است . تمرکز این استراتژی برفرض اتحاد دوسوم از افراد بشر یا بزبان دیگر مردم‌کشور های کمونیستی (یك سوم جهان) و ملل‌عقب‌مانده آسیا وآفریقا وآمریکای لاتین علیه امپریالیزم استوارگردیده است . ناگفته نماند که قسمتی از اتحاد فوق واقعیت داشته و قسمتی دیگر آن خیالی بیش نیست .

برنامهٔ مزبور بیش‌از هرجای دیگر بطرف ملل آفریقائی وآسیائی روی آورده برعکس نهضت کارگری دنیای غرب را هدف قرار نداده است .

دراتحاد فوق درجه هواداری این طبقات از کمونیزم بحساب آورده نشده است زیرا امروز همه میدانند دعاوی مارکس راجع به‌وحدت کارگران جهان ابلهانه بوده است .

طرح مزبور درمورد مسائل داخلی بیشتر از هرچیز بر پیشرفت‌نهضت ضداستالینی تکیه‌کرده درموردافزایش جنبه «دموکراسی» حزبی و مملکتی تعهدات شجاعانه‌ای بگردن گرفته‌است یکی دیگر از دورنما های این طرح تقلیل بی عدالتی ها و عدم تساوی اجتماعی میباشدکه از دوره استالین بجا مانده است و جهت کارگرانی که دارای دستمزد کم میباشند درآمد بیشتر وسریعتری را پیش‌بینی کرده است .

معهذا هنوز نحوه تفکر زمان استالین یعنی مخلوطی از نظریه‌های «فرصت طلبی» و «فلسفهٔ جزمی» به قدرت خود باقی است .

آنچه رهبرکل دراین فصل‌بخصوص سیاسی و دیپلماتیك انجام میدهد آخرین مطلبی‌است‌که نظریه‌کمونیستی به‌آن اشاره کرده است .

نفی مارکسیسم

پیروان «فلسفه جزمی» معتقدهستند درتوسعه هدفهای اساسی در چنین قرنی که سرمایه‌داری غربی و انقلاب کمونیستی‌هردو را دربردارداز‌نظریات وپیش‌بینی های لنین و مارکس‌تبعیت نشده است .

پس‌از بررسی مسیر سرمایه‌داری نوین خواهیم دیدکه طرح مزبورباتمام تظاهرات خود درمورد صحت‌وروشنی مسائل نظری از گردشهای تجارتی بعد از جنك که تا این لحظه بطور مشخصی خالی از رکود عمیق بوده‌اند سخنی بمیان نیاورده است . (هرچند بیمورد نیست شخصا اضافه کنم‌که این مسئله درحال حاضر مورد بحث غیر فلسفی اقتصادیون روسیه می‌باشد .) از طرفی برنامه فوق حاضر نیست به‌تشریح مسیر انقلاب چین که تا بدین حد با انقلاب روسیه‌منافات دارد بپردازد .

الحق که طرح‌کنندگان این برنامه درمورد تاریخ‌اخیرکشور وانقلاب‌خود اشخاص صدیق و راستگوئی نبوده‌اند از مضمون این طرح مفصل هیچکس قادر نیست پی‌بردکه روسیه شوروی دوره‌های بسیار تحت ظلم‌ودیکتاتوری استالین بسر برده است . هیچگونه کوششی بعمل نیامده تا از روی ستمگری های آن ایام پرده برداشته شود و خطاهای بیشمارکه در مورد مردم بسیار بکار رفته جبران گردد.

سئوال اساسی که پیش می‌آید آنست که دراین ده هفته‌ای که به تشکیل کنگره حزبی روسیه باقی مانده یا دربرگزاری کنگرهٔ حزبی آیا هیچیك از اهالی روسیه اجازه‌خواهند داشت بر پا خاسته و موافقت خود را مثلا با ۹قسمت از ۱۰قسمت برنامه فوق اعلام کرده با آخرین قسمت‌آن مخالفت کنند ؟ هنگامیکه لنین‌در۱۹۱۹ برنامهٔ خودرا پیشنهاد کرد در اوج آتش جنك داخلی مجبور بود به‌انتقاد های علنی کمونیست‌های دست چپی پاسخ گوید . آیا اکنون خروشچف آماده است خودرا درمعرض یك‌چنین انتقادها قرار دهد ؟

آنچه لنین گفت

لنین ، درمورد آن مخالفت‌ها که براساس حق استقلال ملل استوار شده بود چنین گفت : «گذشته‌ماهنوز ما را در میان‌چنگال خود دارد .مااجبار داریم درکنار ملل دیگر چون آلمان‌ها ومردم لهستان و فنلاندیها زندگی را ادامه دهیم . اکنون بسیاری معتقدند که ما خیال تسخیر آنان را درسر داریم درحالیکه ما باید رویه خود را طوری تنظیم کنیم که هیچکس نتواند ادعا کند بلشویك ها خیال دارند سیاست خودرا بدیگران تحمیل‌کرده آن را به‌زور سرنیزه تابرلن‌بکشانند.» باید دید سخنان لنین تاچه حد مقام ومنزلت خود را در سرلوحهٔ عقاید کمونیستی امروزه حفظ کرده است .

طی بحث اصولی فوق لنین از محدودیتهای سیاسی که دیکتاتوری کارگری درکشاکش جنك داخلی وفقر وعقب افتادگی نابودکننده ناچار به اجرایش بود پوزش طلبید و اعلام داشت بمجرد آنکه سطح زندگی و فرهنك مردم روسیه افزایش یابد محدودیت‌های فوق بکنار خواهندرفت اکنون که چهل ودوسال از آن تاریخ میگذرد و روسیه به‌پیشرفت های عظیمی نائل شده خروشچف اظهار میدارد که دوران دیکتاتوری‌کارگری در روسیه بپایان رسیده است .اگر کلمات معنای واقعی خودرا حفظ‌کرده باشند مفهوم اظهارات خروشچف آن است که از این پس هرفرد روسی‌در نحوه و هدف انتقاد خود آزاد خواهد بود چه این هدف شخص خروشچف باشد چه برنامه اصلاحی او . اما حقیقت برعکس این است .

از آبزرور

کلیم... شیر کامل
یک غذای کامل
کلیم آنمقدار مواد غذائی را که برای ساختمان بدن شما لازم است بشما میدهد ودارای طعم عالیترین وخالص‌ترین شیر گاو است .
حاوی ویتامین د
کلیم... شیر کامل

© 1962 Borden Co. Inter. Copr. Res.
آ ـ ۱۷۱۷۸

CLARETTA
نشانه بهترین نوع جنس
CLARETTA
علامت منسوجات راپنی

منسوجات Claretta بافته شده در مدرن ترین کارخانجات بامهارتی که ژاپنی‌ها در ساختن این نوع اجناس دارند بی‌نیاز از تعریف است. اگر بمنسوجات راپنی علاقه مندید ومایلید بهترین نوع آنرا انتخاب کنید (کلارتا) جوابگوی شماست .
منسوجات Claretta بافته شده از نخ مشهور Three Golden Horses همیشه Claretta انتخاب کنید .
منسوجات claretta
کرپ ژرژت نمره ۶۳۰۰
کرپ ژرژت نمره ۶۴۰۰
شوزور نمره ۱۴۱۰
شوزور نمره ۱۴۸۰
کرپ پالاس نمره ۲۸۸۰
ساتن نمره ۳۳۰۰
KURASHIKI RAYON CO., LTD.
2, Umeda, Kita-ku, Osaka, Japan آدرس تلگرافی "KURARAY OSAKA"
آ ـ ۱۷۲۹۶

VITA
ویتا
-؟؟...

آنچه که انتظار آنرا داشتید
فقط برای یکهفته
یکشنبه ۲۹ مرداد ـ ۶ شهریور
عظیم‌ترین حراج تابستانی
در تمام غرفه های فروشگاه فردوسی
زیبا ترین ـ مدرن ترین و مرغوبترین
کالاهای متنوع مخصوص :
بانوان ـ دوشیزگان ـ آقایان
باتخفیف فوق‌العاده
کوپن های کارمندان دولت در تمام قسمت هاقبول میشود
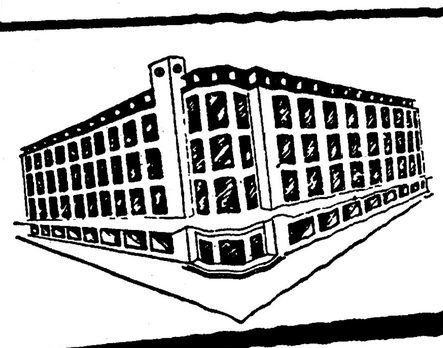
فروشگاه فردوسی
FORUSHGAHE FERDOWSI
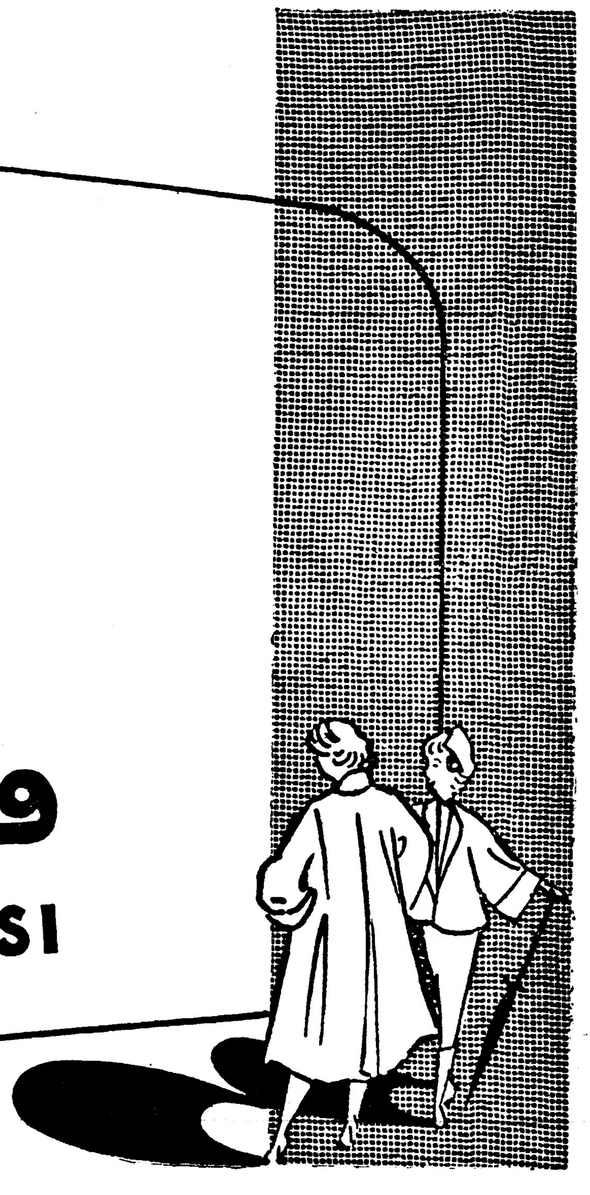
آ ـ ۱۷۲۰۴

اجتماعی

گفتگوی تلفنی مردم

به تلفن شماره ۳۰۰۱۰

همه روزه بعد از ظهر ها غیر از روز های تعطیل از ساعت ۶ تا ۷٫۳۰ تلفن کنید و با ما مشکلات ودرد دلهای خود را در میان بگذارید ما حرفهای شما را در همین ستون بگوش مسئولین امور میرسانیم

پس پول مردم چه میشود ؟

*آقا قریب پنج شش سال است شرکت شهرآراء پول‌مردم فقیررا گرفته که برای آنها خانه بسازدحالا علاوه برآنکه خانه برای تحویل به آنان ندارد پول آنها رانیز پس نمیدهد و چون سهامداران اصرار برای دریافت پول خود دارند شرکت شهرآرا میگوید بشمازمین میفروشیم .خدا قسمت نکند زمین وسط‌بیابان بی‌آب وعلف را میگوید متری ۴۰۰ تومان آنهم دوسوم نقد وبقیه اقساط آیا این برای یك متقاضی که یك سهام او از۵هزار‌تومان‌متجاوز نیست قابل قبول است وآیا عمل شرکت مزبور باعث سلب اعتماد عمومی نسبت بکارهای عمرانی‌نمی‌شود وبالاخره تکلیف‌این مردم وپول آنها چه خواهد شد.

بانوآذرصفا

* * *

آب وضو نیست !

*اینجا میدان ثریا است و اهالی این محل مدت ۵ ماه‌است دراین گرما ازبی آبی ناراحت هستند حتی آب برای وضو هم‌پیدا نمیشود شمارا بخدا شهرداری رامتوجه نمائیدکه اقدام کند.

غلامحسین کاشانی

* * *

اسفالت کوچه کریم

ازبدو بوجود آمدن کوچه کریم واقع درخیابان شهباز جنوب پرورشگاه شماره ۳ (بنیاد پهلوی) تاکنون شهرداری دراین کوچه که از هشت متر بیشتر است هیچگونه اقدامی ننموده‌است . اهالی تقاضا دارند شهرداری هرچه زودتر در مورد اسفالت این کوچه اقدام‌نماید .

ازطرف اهالی سرگرد یموت پور

* * *

قابل توجه اداره بهداری شهرداری

*ازاینکه روزنامه اطلاعات چنین ستونی بازکرده ودرد دل مردم را همانطور که هست و گفته میشود انعکاس میدهد میخواستم تشکر کنم وضمنا در مورد حمام کوچه کمپانی در خیابان شاهپور هم حرفی‌دارم که‌بااجازه شمامیگویم .این حمام بسیار وضع کثیفی داردو صاحب‌آن توجهی نمیکنند ، ازبازرسان بهداری شهرداری تقاضا میکنم بوضع حمام مزبورسیدگی کنند و صاحب‌آنراوادار‌نماید اصول بهداشت را رعایت‌کنند .

محسن اسدی

***

زمین بایری که خاکروبه دانی شد

*در خیابان شکوفه حدودبرزن ۱۸ یك قطعه زمین وسیع بایر وجود داردکه اهالی روز و شب درآن خاکروبه میریزند . از رئیس برزن یاشهردار دعوت کنید بیاید اینجا را از نزدیك ببینند تامتوجه شوند اهالی ساکن اطراف این خاکروبه‌دانی چه میکشند.

سیدمحمد سیرنك

***

نرخ پستو تلگراف‌رادوبرابر نکنید

*اول این شعر را بنویسید تابعد حرفم رابزنم .

توکه باری زدوشم برنداری
چراباری سر بارم گذاری

برای ترمیم حقوق کارمندان پستو تلگراف تصمیم گرفته‌اند که‌نرخ .تلگراف و هزینه های پستی را دوبرابر کنند.

بمتصدیان امور تذکر دهید تا هرگز اینکارارا نکنند این بضرر مردم‌است زیرا بمحض اضافه شدن نرخ تلگراف وپست فورا تمام اجناس ازبیست الی سی در صد ترقی خواهد کردو دولت هم‌قادر بجلوگیری نخواهد بودواله اینکار صلاح نیست نگذارید بکنند .

امیر بهبهانی

***

مگر کارمند دولت گنج قارون دارد !

*بنده‌کارمند دولتم،ازهرکارمندی صدی‌سه بابت فرهنك کم میکنند درواقع من سالیانه حدود ۳۰۰ تومان بوزارت فرهنك کمك میکنم حالا که سه فرزند خودرا میخواهم در دبیرستان اسمشان را بنویسم ازمن چهارصدو پنجاه تومان مدیر مدرسه مطالبه‌میکند مگر یك کارمند بازنشسته دولت گنج قارون دارد از کدام ملك پدریم بیاورم چهارصدو پنجاه تومان بوزارت فرهنك بدهم ، دولت چه قانونهائی وضع میکند ! ازاین جیب درمی‌آورد و به‌آن جیب میریزد ، از اینطرف‌وقت حقوق دادن صدی سه برمیدارند ازآنطرف تصوبنامه میگذرانند و ۱۵۰ تومان برای هردانش آموز دبیرستان پول میگیرند چرا هرجاکه صحبت از کمك‌میشود یقه کارمند دولت رامیگیرند اینهمه تاجر و پولدار فرقشان باکارمند دولت چیست که از پرداخت صدی سه به فرهنك معافند و بچه‌های آنها هم تحصیل میکنند.

کارمند دولت

***

مستاجرین محترم

دراین موقع که فشار و تضییقات ناشی از زندگی کرایه نشینی کلیه هموطنان رامتوجه لزوم تجدید نظر در قوانین و مقررات تعیین کننده روابط مالك و مستاجر نموده است جمعی‌از مستاجرین و همدردان شما با همکاری و کمك چند نفر از حقوقدانان همزمان با اقداماتی که در دستگاه دولتی بعمل می‌آید درمقام استفاده‌ازموقعیت بمنظور حفظ‌حقوق مستاجرین‌وجلوگیری از اجحافات مالکین برآمده‌اند.

چون شرط اصلی موفقیت دراین راه همکاری و مساعدت عموم مستاجرین است بدینوسیله از کلیه مستاجرین محترم درخواست میشود هرگونه شکایاتی که در روابط خود بامالکین دارند بانظرات اصلاحی که در مورد مقررات مالك و مستاجرابراز میدارند بوسیله صندوق پستی شماره ۱۳۴۹ دوستان و همکاران خود را مطلع سازند تا بااطلاعات وسیعتر درراه تحقق خواسته‌های آنان اقدام‌شود میتوانید عصرها بتلفن ۴۰۸۵۸نیز مراجعه‌فرمائید.

در انجمن های محلی شهر

درشورای نازی آباد

شکایتها بدستگاهی که‌ازآن‌شکایت‌شده ارجاع میشود

نازی آباد آب وجدول واسفالت ندارد

جلسه شورای معتمدین محلی نازی آباد با حضور اکثریت اعضاء وجمع کثیری از ساکنین تشکیل گردید ابتدا در خصوص دریافت شهریه دبیرستانی بحث‌شدواز طرف ساکنین مورد اعتراض شدیدقرار گرفت و از طرفی مردود شدن‌صدی نود دانش‌آموزان دبیرستانی که در اثر نقص آئین‌نامه فرهنك و ترقی دادن گروه امتحانی از هفت به ده بوجود آمده مورد بحث قرار گرفت وباقیافه های‌ناراضی باین‌موضوع‌نیز اعتراض نمودند و در مورد عدم‌توجه بشکایت ها درمورد عمرانی و غیره مذاکرات مفصل صورت گرفت و در مورد عدم وجود وسائل بهداشتی و گرانی سرسام‌آورهزینه‌زندگی‌و کافی نبودن درآمدها و گرفتاریهای روز افزون که‌روی عدم توجه صورت عمل بخود میگیرد واز اینکه‌شکایت هابه خود دستگاهیکه از او شکایت شده‌ارجاع میشود و با دفاع دروغ وساختگی حق‌کشی مینمایند نیز مطالبی گفته شد بعد موضوع مضیقه کم آبی که بطور کتبی‌و شفاهی به اطلاع شهرداری تهران رسیده و شهردار نازی آباد از نزدیك زدو خوردمردم نازی باد را برای یك سطل آب مشاهده نموده‌مطالبی بیان شدو درخصوص جدول سازی به‌نظر شهرداری محل که میگوید ساکنین باید نصف هزینه نهر سازیها را بدهند شدیدا اعتراض شد و از اینکه تاکنون اعتباری برای نهر سازی و اسفالت بقیه‌خیابانها وکوچه ها تامین نشده و در هر مورد بین مردم شمال و جنوب شهر تبعیض میشود انتقاد کردند و ساکنین خیابان سیلو نیز از اینکه شهرداری تهران‌ونازی‌آباد کوچکترین‌توجهی به وضع عمرانی کوی مزبور ندارند شکایت نمودند .

آگهی احضار

شماره ۶۹۰ - ۱۰ر۳ر۴۰

بدینوسیله به غیر نظامی کار و شهرت آقاجانیان فرزند اوهان شغل بزشکیار ساکن جلفا اصفهان متولد ۱۳۰۸ شماره شناسنامه ۲۰۹ صادره از جلفا که فعلا متواری و مجهول - المکان میباشد اخطار میگردد که باتهام عضویت در دسته وجمعیتیکه دارای مرام اشتراکی است در این دادگاه تحت پیگرد میباشد طبق ماده ۲۶۰ قانون دادرسی و کیفر ارتش باید در ظرف دو ماه از تاریخ نشر آخرین آگهی خود را باین دادگاه معرفی نماید و الا برابر ماده ۲۶۱ قانون دادرسی و کیفر ارتش باتهامش غیابا رسیدگی و حکم مقتضی صادر خواهد گردید .

رئیس دادگاه عادی شماره ۲ اداره دادرسی ارتش
سرتیپ صلاحی عرب
آ-۱۱۱۴۸ ۱-۲

در فروشگاه الفی و شرکاء
هدیه های مناسب برای خانمها و آقایان
کتابهای باارزش از ممالك مختلف
جدیدترین صفحات موسیقی
لوازم آرایش
ALFICO
خیابان شاه چهارراه کاخ تلفن ۶۱۳۴۷
اجناس ممتاز برای اهل سلیقه

در حاشیه اخبار

(ناگفته نماند که امروزاستثنائابجای حاشیةاخبار قدری وارد متن‌اخبارشده‌ایم)

فهرست بعضی مطالب :

* **بحساب دو دوتا چهار تا ثابت کرده‌ایم که نرخ برق ارزان‌شده‌است!**
* امیدواریم بعضی اشتباهات وسوء تفاهمات درباره نرخ جدیدبرق برطرف شده باشد .
* **ابراز تاسف‌از اینکه چرا هنگام ارزان شدن نرخ برق و پنج در صدپائین آمدن هزینه زندگی نرخ پست و تلگراف دو برابر شده است**

ومطالب دیگر . . .

ارضای خاطر مشترکین محترم برق !

بنگاه برق‌تهران برای«ارضای‌خاطر مشترکین محترم ، طی‌اطلاعیه‌ای نرخ تصاعدی برق رالغو کرد. چون درابتدای اطلاعیه بنگاه برق جمله «ارضای خاطر مشترکین محترم» بچشم میخورد، مسرتی که از این حیث برای مردم یعنی مصرف کنندگان برقدست‌میدهد واضح ومبرهن است ، امابرای کسانیکه حساب یکشاهی وصنار رادارند(مثل مخلص) ویا کسانیکه اندکی موشکاف تراندو ضمنا اهل حساب و کتاب هم میباشند (مثل یکی از خوانندگان که مرابنوشتن این مطلب تشویق کرده‌است) مطلب قدری کشدار است و جای بحث‌وفحص‌وجود دارد.

درابتدای اطلاعیه بنگاه برق نوشته شده که «برای ارضای خاطر مشترکین محترم نرخ تصاعدی برق از اول مرداد لغو اعلام میگردد .»

سپس دراطلاعیه نرخ جدیدبرق باین شرح اعلام گردیده‌است :

بهای هرکیلواتساعت درشش ساعت اول شب ۵ر۳ریال
بهای هرکیلواتساعت درغیر ساعات فوق۵ر۱ ریال
بهای هرکیلواتساعت ازکنتورهای ساده اعم از شب‌وروز ۵ر۳ریال

در اطلاعیه بنگاه برق نرخ جدید یکنوع «تعدیل» نرخ بنفع مصرف کنندگان خوانده شده‌است . حال میخواهیم بدانیم که میزان این «تعدیل» چقدر است؟

یك مقایسه بین نرخ جدید و قدیم برق

اگر بخواهیم نرخ جدید برقرا با نرخ سابق آن‌مقایسه کنیم میبینیم که‌بین این دونرخ «تعدیلی» وجود ندارد وبرای بنده وجنابعالی که‌مصرف کنندهٔ جزء برق هستیم‌بعضی مزایای‌سابق‌نیز از بین‌رفته است . برای اینکه حرفی‌بدون مدرك نزده باشیم مقایسه‌ای‌بین نرخ جدید ونرخ سابق بعمل بیاوریم . نرخ‌سابق برق‌باین شرح بوده‌است :

تا۲۰ کیلووات ۲ریال مالیات ۱ریال
تا۵۰کیلووات ۵ر۲ریال مالیات ۱ریال
تا۱۰۰کیلووات ۵ر۳ریال مالیات ۱ ریال
از ۱۰۰کیلووات ببالا ۵ریال مالیات ۱ ریال

بطوریکه ملاحظه میفرمائید نرخ سابق برق بسود مصرف‌کنندگان جزء بود. کسانیکه فقط تا۲۰کیلووات مصرف میکردند، برای هرکیلووات ۳ریال میپرداختند وحال آنکه حالا بایده۵ر۳ریال بپردازند.

مطابق نرخ سابق کسانیکه تا۵۰ کیلووات برق مصرف میکنند۵ر۳ ریال میپرداختند (که مطابق نرخ جدید هم همین مبلغ‌رامیپردازند). اما کسانیکه از صد کیلووات بالا مصرف میکنند مطابق نرخ‌قدیم ۵ ریال میپرداختند و مطابق نرخ جدیدبایده۵ر۳ ریال بپردازند، واصل مطلب‌هم همینجاست .

تهران برق زیادی آورده !

بنگاه‌برق میگوید برق راارزان کرده‌ام وراست هم میگوید ولی برای چه کسانی ؟برای‌کسانیکه مصرف برقشان زیاداست ،یعنی از صدکیلووات ببالا است والابرای‌کسانیکه مصرف برقشان کم است (بعلت اینکه خانه‌هایشان محقر استودرآمدهایشان کم) برق نه‌تنها ارزان نشده ،بلکه تا۲۰کیلووات ، گران هم شده‌است.

منطق بنگاه برق مطابق‌آنچه که در اطلاعیه آن‌بنگاه آمده‌است اینستکه «...باتغییرو تعدیل نرخ‌برق ارضای خاطر مشترکین محترم‌را درحدود مقدورات‌فراهم آورده وضمنا آنان رابمصرف واستفاده بیشتر ازوسایل برق ترغیب‌نماید..»

بطوریکه ملاحظه‌میفرمائید بنگاه برق‌برای«ترغیب» مشترکین »باستفاده بیشتر «از وسائل‌برق» نرخ برقرا برای‌مصرف کنندگان عمده‌وبزرك ارزان کرده‌است! چون ظاهرا بنگاه برق دیگر برق تهران را باندازه کافی تامین کرده‌و یك مقداربرق هم‌زیادی آورده‌است شکرخدارا که‌نمردیم ودر عمر خود شاهد تامین برق پایتخت شدیم ودیدیم که تهران هم‌مانند شهرهای بزرك دنیا غرق‌درنور شده‌است . دیگر هیچ کوچه و خیابانی دراین شهر تاریك نیست ودیگر هیچ‌احتیاجی وجود نداردکه شخص برای پیداکردن لامپهای برق کبریت روشن کند . ازبرکت برق‌تهران ،همه خانه های شهر برق دارند وحتی شهراز برقهای‌اختصاصی هم مستغنی گشته است !بهرحال‌باید شکر کرد و چون‌دیگر تهران احتیاج ببرق اضافی ندارد، بایدفکری ببرق‌زیادی سدکرج کرد. باید از آوردن این برق بپایتخت‌خودداری کردوآنراصرف روشن کردن جاده چالوس وکرج‌کرد!

یك ایراد خیلی خیلی کوچك !

تنهایك ایراد کوچك‌به‌بنگاه برق‌باقی میماند و البته این ایراد هم خیلی خیلی کوچك وبی‌اهمیت است ولی عیبی نداردکه درخاتمه کلام این ایراد کوچك‌هم ذکر بشود تا نوشتهٔ مایکطرفه تلقی نگردد.

آن ایراد خیلی خیلی کوچك و خیلی خیلی بی‌اهمیت اینستکه حالاکه برق بنگاه محترم برق‌بادکرده و مشتری ومصرف کننده برق‌باندازه کافی‌وجود ندارد، چرابنگاه محترم «رفاه‌حال مشترکین محترم»تا پنجاه کیلووات رادرنظر نگرفته و فقط «رفاه حال مشترکین محترم» ازپنجاه‌و صدکیلووات ببالارا درنظر گرفته است ؟ چون میدانیم آنهائیکه مصرفشان تا۵۰کیلووات است اکثریت‌مردم میباشند یعنی اکثریت دومیلیون جمعیت پایتخت .ولی آنهائیکه ازصدکیلووات ببالا مصرف میکنند تعدادشان محدود است و غالبا افراد غنی وتوانگری هستند و یا شب‌زنده دارهائی هستندکه پول برق‌برایشان بی‌اهمیت است‌ویا صاحبان‌کارگاهها و امثال آنان میباشند که بهرحال‌وضعشان خوب است وارزانی‌وگرانی‌برایشان علی‌السویه است.

پس‌بنگاه برق‌که قصد دارد«مشترکین محترم» را باستفاده بیشتر از «وسائل برق» ترغیب‌کند، بهتربودکه بجای «مشترکین محترم‌معدود» مشترکین ومصرف کنندگان اصلی‌برق، یعنی اکثریت مشترکین را درنظر میگرفت و نرخ برقرا ازپنجاه کیلووات بپائین ارزان میکرد تامردم بتوانند بیشتر ازبرق استفاده کنندو مثلا اطوی زغالی رابااطوی برقی‌ترجیح ندهندو بجای لامپهای ۲۵و۴۰ اقلا از لامپهای صدشمعی استفاده کنند .

بهرحال چنانکه دیده میشودبنگاه محترم برق نرخ برق‌رابرای عده معدودی از مشترکین محترم‌خود ارزان کرده ولی‌برای اکثریت مشترکین خود نه تنها ارزان نکرده بلکه مختصری هم نسبت بسابق‌گران‌کرده است واینست ایراد خیلی خیلی‌کوچك‌و خیلی خیلی‌بی اهمیت به تصمیم بنگاه برق ....

یکی ارزان کرد و دیگری گران !

بنابریك اصل روانشناسی که گویا اصل مجاورت و یا«مشابهت» خوانده میشود هرچیزی چیز مشابه‌خودرا درذهن آدمی متداعی میکند. یعنی آدم وقتی مثلااسم اصفهان رامیشنود فورا یاد منارجنبان اصفهان هم‌میافتدو یاوقتی صدای‌عوعوسك بگوشش میرسد، عرعر خرنیز در ذهنش متداعی میگردد (البته بنده از مثالهای علمی این اصل روانشناسی فعلا چیزی بیاد ندارم) ، بهرحال‌بنابر این اصل روانشناسی ،میبایست خبر ارزان شدن نرخ برق‌تهران خبر ارزان شدن نرخ یك چیز دیگر را هم در ذهن مخلص متداعی کند، امانه تنهاخبرارزان شدن چیزی بذهن بنده خطور نکرد، بلکه خبر دوبرابر شدن نرخ مراسلات‌پستی و تلگراف بمغزم‌راه‌یافت واین نتیجه حاصلم شدکه نرخ برق‌درواقع‌ارزان نشده‌است ، امابعد بیادم آمدکه‌بنابریك اصل دیگر روانشناسی ،اشیاء متضاد هم‌یکدیگر رامتداعی میکنند بنابراین جای‌شك وشبهه‌باقی‌نمیماند که نرخ برق‌ارزان شده‌است .

آیا گران شدن پست و تلگراف قابل توجه شهرداری نیست ؟!

بنده حقیقتش از خبر دوبرابر شدن نرخ‌مراسلات پستی وتلگراف قدری بفکر رفتم. چون میدانم که سیاست دولت‌پائین آوردن‌نرخها و قیمتها است . پس چرا برخلاف این سیاست ،خود دولت آمده‌است و نرخ مراسلات‌پستی‌و تلگراف را دوبرابر کرده‌است .ازیکی اززعمای‌قوم شنیدم‌که علت دوبرابر شدن نرخ پستو تلگراف ،گران شدن و دو وسه وچندبرابر شدن نرخ چیزهای دیگر است . اماگویا فراموش شده‌است که‌همین‌چندروز پیش بانك‌ملی رسما اعلام‌کردکه هزینه زندگی‌اخیراپنج درصد تنزل کرده‌است .پس وقتیکه هزینهٔ زندگی درحال‌پائین آمدن‌است هیچ دلیلی‌وجود ندارد که‌دولت بدست‌خودش این‌هزینه رابالاببرد. درکتابهای درسی دانشکده حقوق‌برای‌شاگردهانوشته‌اند که‌در اقتصاد آزاد قیمتها رابطهٔ ناگسستنی بایکدیگر دارند. اگر شما امروز قیمت تلگراف راگران کنیدفردا مجبورید قیمت‌سیگارو واتوبوس وپس‌فرداقیمت‌شکر وپسین‌فردا قیمت چیزهای دیگر را بالا ببرید.شما ازاین طرف‌گران میکنید وگردانندگان بازار آزاد هم ناگزیر ازآنطرف ،آنوقتاست که‌بایدگفت‌وای بحال کسانیکه‌درآمدهای ثابتی دارندو بعلاوه تجربه نشان داده‌است که‌عاقبت‌این ترقی‌قیمتهااز‌ارزش افتادن‌اسکناس مملکت است .اسکناسی که‌باید روزی که‌جوال آنرا ببازار برد تایك‌کیلو قندو یاچندگرم چای‌خرید !

بهرحال باتوجه‌باینکه شهرداری درسالهای اخیر مبارزه‌باگرانفروشی راوجههٔ همت خودقرار داده‌است ، این سوال پیش‌می‌آید که‌آیاگران شدن نرخ‌مراسلات پستی وتلگراف‌قابل توجه شهرداری نیست ویاآنکه‌گران فروشی دولت باگرانفروشی کسبه فرق دارد ؟!

آگهی فقدان سند مالکیت

طبق استشهاد تقدیمی و اظهار سه‌نفر گواه آقای عبدالله فروتن‌نژادمدعی فقدان سند مالکیت ششدانگ زمین شماره دو فرعی از ۱۳۸۴اصلی‌بخش‌یك سنندج کوچه حمام آقاباشاشده ،تقاضای المثنی سند مالکیت زمین مزبور کرده بدینوسیله آگهی‌می شود و چنانچه هر کس نسبت‌بزمین مزبور اظهاری دارد و یامعامله انجام داده است ظرف (شصت‌روز)از تاریخ نشر اولین آگهی مدارك‌خود را باداره ثبت استان کردستان ارائه والا پس از گذشتن مدت‌قانونی‌المثنی سند مالکیت زمین مرقوم‌بنام عبدالله فروتن نژاد صادرخواهد شد .

نوبت اول ۱۵ر۵ر۴۰ — نوبت دوم ۴ر۶ر۴۰ — نوبت سوم ۲۰ر۶ر۴۰

آ-۱۶۰۷۸ ۱-۳ — رئیس اداره ثبت استان کردستان واعظ زاده

برنامه سینماها

سینماهای درجه یک

سینما آسیا تلفن ۴۲۹۰۹
شالارتان (سینما سکوپ - دوبله بفارسی) با شرکت ویتوریو گاسمن دوریان‌گری ۰ شروع ۳۰ر۱۰ صبح - ۳ - ۵ - ۷ - ۹ بعد از ظهر

سینما امپایر (تلفن ۴۹۰۸۱ -۶۷۳۵۲)
شب طولانی ۴۳ (دوبله بفارسی) باشرکت بلیندالی -گابریل فرزتی شروع ۳۰ر۱۰ صبح ۳۰ر۲- ۳۰ر۴ - ۳۰ر۶ -۳۰ر ۸بعد از ظهر (تراس) شب طولانی ۴۳ شروع۳۰ر۷ -۳۰ر۹ بعد از ظهر

سینما ایران تلفن ۳۶۳۵۴
ملانصرالدین ودزدبغداد (رنگی - دوبله‌بفارسی) شروع ۳۰ر۱۰ صبح ۳۰ر۲-۳۰ر۴ -۳۰ر۶- ۳۰ر۸ بعداز ظهر .

سینما پلازا(تلفن ۴۴۳۰۵)
ماسیست و غول یك چشم (رنگی-دوبله بفارسی)باشرکت میشل‌گوردن-چلوآلنسو شروع ۱۱صبح ۳وربع -۵وربع -۷ وربع- ۹وربع بعداز ظهر

سینما تخت جمشید تلفن ۴۳۵۵۰
سامسون و دلیله (رنگی - دوبله بفارسی) با شرکت ویکتورماتیور - هدی لامار شروع ۳۰ر۱۰ صبح - ۳ - ۵ - ۷ - ۹ بعد از ظهر

سینما چارلی تلفن ۶۸۴۶۱
سه تفنگدار (رنگی - دوبله بفارسی) باشرکت جین کلی - لاناترنر وان‌هفلین شروع ۳۰ر۱۰ صبح - ۳-۵ - ۷ - ۹ بعد از ظهر

سینما حافظ (تلفن ۴۳۰۷۴)
شب طولانی ۴۳ (دوبله بفارسی) باشرکت بلیندالی - گابریل‌فرزتی شروع۳۰ر۱۰ صبح ۱-۳-۵-۷-۹ بعد از ظهر .

سینما درایوین (تهران پارس) تلفن۹۱۱۵۴۳
آرزوی جوانان (دوبله بفارسی)با شرکت ویتوریو دسیکا -والتر کیاری شروع۳۰ر۷-۳۰ر۹ بعد از ظهر

سینما دنیا تلفن ۲۳۸۱۲
تارعنکبوت (رنگی -دوبله بفارسی) با شرکت ریچارد ویدمارك - لورن باکال شروع ۱۰ وربع صبح ۲ و ربع ۴ و ربع ۳۰ر۶ - ۳۰ر۸ بعد از ظهر

سینما دیانا (تلفن۴۳۰۱۰)
ملانصرالدین ودزد بغداد (رنگی-دوبله بفارسی)شروع ۳۰ر۱۰ صبح - ۳۰ر۲-۳۰ر۴-۳۰ر۶-۳۰ر۸ بعد از ظهر (تراس) قیامت شروع :۳۰ر۷-۳۰ر۹ بعد از ظهر

سینما رادیوسیتی (تلفن۴۳۳۲۰)
تارعنکبوت (رنگی -دوبله بفارسی) باشرکت : ریچاردو یدمارك -لورن باکال شروع۱۱صبح -۳-۵-۷-۹ وربع بعد از ظهر .

سینما رکس (تلفن ۳۴۱۶۹)
ماسیست و غول یك چشم (رنگی-دوبله بفارسی)باشرکت میشل‌گوردن-چلوآلنسو -شروع ۳۰ر۱۰ صبح ۳۰ر۲- ۳۰ر۴- ۳۰ر۶ -۳۰ر۸ بعد از ظهر

سینما رویال (تلفن ۴۹۷۸۵)
ماسیست و غول یك چشم (رنگی-دوبله بفارسی)باشرکت میشل‌گوردن-چلوآلنسو شروع ۳۰ر۱۰ صبح ۳-۵-۷-۹ بعداز ظهر

سینمای سعدی (تلفن۳۶۴۶۸)
ماسیست و غول یك چشم (رنگی-دوبله بفارسی)باشرکت میشل‌گوردن-چلوآلنسو -شروع ۳۰ر۱۰ صبح ۲-۵وربع ۳۰ر۸ بعداز ظهر

سینما سهیلا تلفن ۳۶۴۲۴
شارلاتان (سینما سکوپ - دوبله بفارسی) باشرکت ویتوریوگاسمن - دوریان گری شروع ۳۰ر۱۰ صبح - ۳۰ر۲ ۳۰ر۴ - ۳۰ر۶ - ۳۰ر۸ بعد از ظهر (تراس) شارلاتان شروع ۳۰ر۷ - ۳۰ر۹ بعد از ظهر

سینما کریستال تلفن ۳۷۶۷۵
جووانکا و دیگران (دوبله‌بفارسی) با شرکت وان‌هفلین - سیلوانامانگانو شروع ۳۰ر۱۰ صبح - ۳۰ر۲- ۳۰ر۴ ۳۰ر۶ ۳۰ر۸ بعد از ظهر (تراس) جووانکا و دیگران شروع ۳۰ر۷ - ۳۰ر۹ بعد از ظهر

سینمامتروپل (تلفن۳۹۴۱۰)
قیامت (دوبله بفارسی) با شرکت ماسیموسراتو-لیلیالاندی‌شروع ۳۰ر۱۰ صبح ۳۰ر۲- ۳۰ر۴ -۳۰ر۶ -۳۰ر۸ بعداز ظهر

سینما مولن روژ تلفن ۷۲۹۲۹
جووانکا و دیگران (دوبله‌بفارسی) با شرکت وان‌هفلین سیلوانامانگانو شروع ۱۱ صبح ۳- ۵ ۷ - ۹ بعد از ظهر

سینما میامی تلفن ۷۴۳۲۹
ملانصرالدین و دزد بغداد (رنگی-دوبله بفارسی) شروع ۳۰ر۱۰ صبح ۳۰ر۲ - ۳۰ر۴ - ۳۰ر۶ - ۳۰ر۸

سینما نیاگارا تلفن ۶۵۳۰۷
جووانکا و دیگران (دوبله‌بفارسی) با شرکت وان‌هفلین - سیلوانامانگانو شروع ۳۰ر۱۰ صبح - ۳۰ر۲- ۳۰ر۴ ۳۰ر۶ - ۳۰ر۸ بعد از ظهر (تراس) جووانکا و دیگران شروع ۳۰ر۷ - ۳۰ر۹ بعد از ظهر

سینماهمای (تلفن ۴۲۱۶۹)
قیامت (دوبله بفارسی) باشرکت ماسیمو سراتو-لیلیالاندی‌شروع۳۰ر۱۰ صبح ۳۰ر۲ -۳۰ر۴ ۳۰ر۶ -۳۰ر۸بعد از ظهر

سینماآریا
فابیولا (پانوراميك - دوبله بفارسی) باشرکت میشل مورگان - جینوچروی شروع ۳۰ر۱۰ صبح -۳۰ر۲-۳۰ر۴ - ۳۰ر۶-۳۰ر۸ بعد از ظهر (تراس) فابیولا شروع۳۰ر۷ - ۳۰ر۹ بعد از ظهر

سینما اسکار (تلفن ۴۵۷۹۷)
قیامت (دوبله بفارسی) باشرکت ماسیموسراتو - لیلیالاندی شروع۱۰ صبح ۲-۴-۶-۸ بعد از ظهر

سینما برلیان تلفن ۳۳۵۲۵
سلیمان و ملکه سبا (رنگی دو بله بفارسی) با شرکت جینالولو بریجیدا یول براینر شروع ۱۰ صبح ۱۲ - ۲ - ۴ - ۶ - ۸ - بعد ازظهر

سینما المپیا (تلفن ۶۵۷۹۸)
کنت منت کریستو(رنگی-دوبله بفارسی)باشرکت ژان‌ماره فولکولولی شروع ۳۰ر۱۰ صبح ۲-۵و ربع ۳۰ر۸ بعداز ظهر .

سینما پارك (تلفن ۳۹۶۳۷)
فریب -باشتراك -ویجنیتی مالا پران شروع ۳۰ر۱۰صبح۳-۵-۷-۹بعدازظهر

سینما تهران تلفن ۳۸۱۶۵
سرگذشت یك زن (دوبله بفارسی) باشرکت . نرگس - بالراج ساهانی شروع ۳۰ر۱۰ صبح - ۳۰ر۲ - ۳۰ر۴ - ۳۰ر۶ - ۳۰ر۸ بعد از ظهر (تراس) سرگذشت یك زن ۰ شروع ۳۰ر۷ - ۳۰ر۹ بعد از ظهر

سینما زهره تلفن ۳۰۴۸۰۸
سرحد قهرمانی (دوبله بفارسی) با شرکت : ریچارد ویدمارك - شروع ۳۰ر۱۰ صبح - ۳۰ر۱۲ ۳۰ر۲ - ۳۰ر۴ - ۳۰ر۶ بعد از ظهر (تراس) سر حد قهرمانی شروع ۳۰ر۸ بعد از ظهر

سینما کارون تلفن ۴۰۰۶۵
سرگذشت یك زن (دوبله بفارسی) باشرکت نرگس - بالراج ساهانی شروع ۳- ۵ بعد از ظهر (تراس) سرگذشت یك زن ۰ شروع ۳۰ر۷ - ۳۰ر۹ بعد از ظهر

سینمامراد (تلفن ۳۷۳۸۹)
ماسیست (رنگی -دوبله بفارسی) باشرکت چلوآلنسو شروع ۱۰صبح ۳۰ر۲-۳۰ر۴-۳۰ر۶-۳۰ر۸ بعد ازظهر

سینماهای درجه دو

سینما پردیس
چوپان (رنگی - سیناسکوپ) با شرکت ۰ گلن فورد ۰ شروع ۳۰ر۱۰ صبح ۳۰ر۲ - ۳۰ر۴ ۳۰ر۶ -۳۰ر۸ بعد از ظهر

سینما سیلوانا تلفن ۳۳۷۷۷
فابیولا (پانوراميك-دوبله بفارسی) باشرکت میشل مورگان- جینوچروی شروع ۳۰ر۷ - ۳۰ر۹ بعد از ظهر

سینما فری تلفن ۲۷۸۹۳
میخواهم برات زن بگیرم (دوبله بفارسی) با شرکت شرلی مك‌لین - آنتونی‌پرکینزشروع: ۳ - ۵ - ۷ - ۹ بعد از ظهر

سینما رویا (تلفن ۳۰۳۲۹۹)
رعد در آفتاب (واید اسکرین - دوبله بفارسی) باشرکت سوزان هیوارد -جف‌چندلر شروع ۳۰ر۹ - ۳۰ر۱۱ صبح ۲-۴وربع-۳۰ر۶ -۳۰ر۸ بعد از ظهر .

سینما مشعل تلفن ۳۳۸۲۶
حمله سرخ پوستان (رنگی - دوبله بفارسی) باشرکت ژرژوالتر -کاربن یوك شروع ۳۰ر۱۰ صبح ۳۰ر۲ ۳۰ر۴ ۳۰ر۶ - ۳۰ر۸ بعد از ظهر

تآترها

جامعه باربد (تلفن ۳۳۲۶۵)
نمایشنامه : عشق هرگز نمیمیرد . شروع ۳۰ر۸ بعد از ظهر .

تآتر پارس (تلفن ۳۸۸۱۱)
کلاهبرداران ماشرف (بانضمام کنسر بانو آفت) شروع ۳۰ر۸ بعدازظهر .

چندخبر از کلاردشت

*چندروزقبل حوزه سیار نظام‌وظیفه از شهسوار بکلاردشت وارد شد تا بوضعیت مشمولین این بخش رسیدگی کند .

*اخیرا از طرف بخشداری کلاردشت مقدمات تشکیل انجمن ده در این بخش فراهم شده است . اهالی کلاردشت از اقدام خیرخواهانه آقای بخشدار خشنودند.

*اخیرا اکیپ مبارزه با آبله،در کلاردشت مشغول تلقیح اهالی‌شده است .

*مدت دوماه است که درکلاردشت باران نیامده و مزارع توتون در معرض خطر خشکسالی قرارگرفته است .

یك بازرگان تهرانی در شیراز

برای وصول طلب خود
تاسرحد مرك رفت
بدهکاروهمدستش رگهای گردن و دستهای طلبکاررا بریدند

قبل‌از ظهر دیروز متصدی یکی از هتلهای شیراز بشهربانی اطلاع دادکه یکنفر از مشتریان هتل خودکشی کرده است . مامورین باتفاق آقای رفاهی بازپرس شعبه دوم دادسرا به هتل رفتند و ازآنجا برای تحقیقات از مشتری هتل که اقدام به‌خودکشی نموده بود به بیمارستان نمازی عزیمت کردند.

طی تحقیقاتی که بعمل آمد معلوم شد مشتری هتل که‌مسافری از تهران است خودکشی نکرده است بلکه طلبکاری بوده است که ازطرف بدهکار خود تاسر حدمرك رفته و مجروح شده‌است .

آقای یهودا عزیزی که یکی‌از تجار معروف قماش تهران است و رگهای دستها وگردنش قطع شده بود در تحقیقات اولیه اظهارداشت: بمنظور وصول مبلغ ۵۷ هزارتومان طلب خود از «پدیدار» که طرف حساب من بود و بدهی خودرا نمی پرداخت حکم جلبش رابدست‌آوردم واز تهران عازم شیراز شدم آنروز که‌درشیراز بسراغ بدهکار خود رفتم قرار شد در هتل بملاقاتم‌بیاید وترتیبی برای پرداخت بدهی خود بدهد.

ولی پدیدار، هنگام شب باتفاق یکنفر دیگر بسراغم آمد و پس از مذاکرات زیاد خواستند ورقه‌جلب را از من بگیرند و همینکه من از دادن ورقه خودداری کردم آنهابه قصد کشتن من مرا باین وضع انداختند و مجبورم کردند که پای ورقه جلب ، رسید کلیهٔ طلب خود را امضاء کنم . پس‌از امضاءدیگر چیزی نفهمیدم تادر بیمارستان به هوش آمدم . هم‌اکنون بازرگان تهرانی‌که تاسرحد مرك رفته است دربیمارستان نمازی شیراز بستری میباشد .

اردوی آموزشی حوزه عمران گرگان
د راین‌اردو۸۴نفر از دهیاران و روستائیان شرکت دارند

خبرنگار مادر گرگان طی‌گزارشی مینویسدچندروز قبل‌اردوی‌آموزشی حوزه عمران گرگان در قریه«قرن آباد» ازتوابع‌این‌شهرستان تشکیل گردید . دراین اردو بیست‌وچهار نفر از دهیاران حوزه عمران گرگان بازدید کردند وبافعالیت وشصت نفر از روستائیان دهات ترکمن نشین و سایر دهات شرکت دارند وطی آن کلاسهائی برای‌بحث ومشاوره پیرامون امور دهیاری‌دایر شده‌است شرکت کنندگان‌مذکور از قراء «آهنگر محله»و «جلین کر» مراکز کار دهیاران حوزه عمران گرگان بازدید کردند وبافعالیت های بانوان مروج کشاورزی و دهیاران در امور لوله‌کشی آب آشامیدنی ، ایجاد جاده ،مرغداری ایجاد مزارع نمونه و غیره آشنا شدند. خبرنگار مادر این گزارش اضافه میکند در اردوی آموزشی حوزه عمران گرگان برنامه های تفریحی‌وبازیهای‌دستجمعی‌وهمچنین رقص وآواز های محلی‌نیز گنجانیده شده است وبوسیله شرکت‌کنندگان در اردو اجراء میگردد.

شرکت کنندگان در اردو هنگام اجرای یك برنامه‌درقصرمحلی

۱۵ کیلوتریاك
متعلق بدو مرد از خانه یکزن کشف‌شد

محمدحسن صالحی خبرنگار مادرمشهد گزارش میدهد پریروز مامورین مبارزه بامواد مخدره شهربانی مشهد موفق شدند از خانه زنی از ساکنین خیابان عشرت آباد این شهرستان بنام بانوملوك مقدار ۱۵ کیلو تریاك کشف کنند .

مامورین بسرپرستی آقای سروان حجازی رئیس مبارزه بامواد مخدره از چندی پیش این خانه راتحت کنترل داشتندتا اینکه بوجودتریاك دراین منزل یقین کردند وپس از بازرسی‌مقدار ۱۵ کیلو تریاك لول کشف نمودند . صاحبان تریاکها بنام رضا ترکه و منصور دستگیرشدند تریاکها باداره نظارت برمواد مخدره تحویل شد .

قابل تقدیر است

درمورد خبرآتش سوزی انبار گمرك جلفا که نوشته‌شده بود به دستور آقای دهقان استاندار آذربایجان شرقی ، فرماندهلشکر تبریز بجلفا عزیمت کرده اشتباهی رخ‌داده است زیرا آقای استاندار فقط آقای اعتمادی فرماندار تبریز را مامور عزیمت بجلفا نموده استو تیمسار ورزگر فرمانده لشکرتبریز بمحض اطلاع از جریان آتش ـ سوزی ضمن دستور اعزام کمك فوری بپادگانهای پیام و مرند ، شخصا بلافاصله بجلفا عزیمت کرد ودر محل حریق فعالیت زیادی‌برای اطفای حریق ابراز داشت . این عمل فرمانده لشکر قابل تقدیراست

گوش مردی را با تبر قطع کرد ند

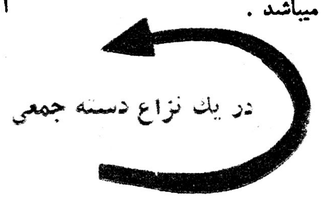

خبرنگار مادر شاهی گزارش میدهد : چندروز قبل در قریه«بالادزا» واقع در ۷کیلومتری ساری بین‌عده‌ای از اهالی زدوخورد شدیدی روی دادکه در نتیجه ۱۹نفر مرد وزن مجروح شدند وگوش یکی ازآنها بنام قاسم رستمی براثر ضربه تبر قطع شد . بقرار اطلاع عده‌ای از آنها باسامی مسیح‌ابراهیمی ، عزت وعباس وعین‌اله ونیره رحیمی ، همت هدایتی ، خیراله غلامی، قربان رمضانی، سلطان‌بابائی ونورجان سلیمی ، که‌حالشان وخیم بوده به بیمارستان منتقل شده‌اند . علت این زدوخورد برسراختلافی بوده است که بین دهبان قبلی «بالادزا» وعده‌ای از اهالی این منطقه وجود داشته . فعلا جریان تحت تعقیب است .

خرمن‌های‌گندم وجو آتش گرفت
دونفر باتهام ایجاد حریق عمدی توسط مامورین دستگیر شده‌اند

بنا بگزارش خبرنگار ما درقروه سنندج نیمه‌شب گذشته خرمن های کشاورزان قریه‌اوریه از توابع قروه بعلت نامعلومی آتش گرفت و در این حریق ده خرمن گندم و جو متعلق بدو نفر از کشاورزان قریه مزبور سوخت و تبدیل به خاکستر گردید .

با وقوع آتش سوزی در صحرای قریه اوریه جریان به شهرستان قروه اطلاع داده شد و برای اطفای حریق و جلو گیری از توسعه آن از مقامات مربوطه این شهرستان استمداد شد ولی تا موقعیکه برای جلو گیری از توسعه حریق اقدام گردید شعله های آتش به ده‌خرمن گندم وجو سرایت کرده ومحصول نیمی از مزارع قریه را بکام کشیده بود .

حریق تاصبح امروز ادامه داشت و پس از آنکه این ده خرمن تبدیل بخاکستر گردید آتش خاموش‌شد. فعلا سه‌نفر از کشاورزان قریه‌باتهام ایجاد این حریق وسیله مامورین ژاندارمری دستگیر گردیده‌اند .

در این حریق بیش از شصت خروار گندم و جو سوخته است .

بازدید فرماندار

خبرنگار مادر لاهیجان گزارش میدهد، چندروز قبل آقای ارسلان‌آراسته فرماندار لاهیجان بدون اطلاع قبلی از شهرداری لاهیجان بازدید کرد واز طرز کار، کارمندان آن‌قدردانی نمود سپس ، بخشداری واداره پست وتلگراف مورد بازدید ایشان قرار گرفت و آقای فرماندار از طرز کار آقای اسدی رئیس پست وتلگراف این شهر اظهار خشنودی‌نمودند.

تیر چوبی بجای تیر سیمانی!؟
اهالی شهسوار تقاضا دارند نسبت بزیبائی شهرتوجه شود

خبرنگار ما در شهسوار مینویسد : سال گذشته طی حریقی که در اداره تلفن شهسوار روی‌داد کلیه وسائل ادارهٔتلفن سوخت وبنا بتقاضای اهالی ،در سال جاری اقدام‌به تجدید ساختمان آن گردید ولی متاسفانه در موقع سیم کشی جهت نصب مجدد تلفن های شهری بجای استفاده از تیر های آهنی ویا سیمانی در خیابانها‌از تیر های چوبی استفاده شده خوبست اداره تلفن شهسوار نسبت بزیبائی شهر توجه کند و بجای استفاده از تیرهای چوبی لااقل تیر های سیمانی بکار برد.

تلفن‌قزوین و..خر ملانصرالدین !؟

از :افشار — خبرنگار قزوین

میگویند :ملانصرلدین خر پیر و لنگی داشت که هر وقت سوارش میشد آنقدر برای راه بردن آن هن وهن میکرد که خودش خسته میشد ولی خراز کار افتاده قدم ازقدم‌بر نمیداشت تا اینکه عاقبت ، ملا از خر سواری صرفنظر کرد .....

حالا تلفن شهری قزوین هم مصداق ضرب المثل خر ملا شده است اگر کسی بخواهد تلفنی کند باید مدتها دسته تلفنی مغناطیسی را بگردش در آورد تا خودش خسته شود و آنوقت آنقدر آلو ،آلو بگوید تا مرکز جواب بدهد وسیم تلفن گوینده رابتلفن مخاطب وصل کند .تازه بعد از این همه معطلی وقتی تلفن مخاطب جواب میدهد گوینده متوجه میشود که‌تلفنچی مرکز ،مخاطب را عوضی داده است !آن وقت استکه گوینده عصبانی میشود و گوشی را محکم روی تلفن میکوبد و با تاکسی برای رساندن پیغام یا انجام کار خود میرود .

سه سال پیش اداره تلفن اعلام کرد که چنانچه دارندگان امتیاز تلفنی مبلغ ده هزار ریال بپردازند در این شهرستان تلفن خود کار دائر میشود .دو سال است این مبلغ پرداخت شده ولی هنوز کار ساختمان تلفن خود کار قزوین بسامان نرسیده است چند روز پیش عده‌ای از اهالی کهودیعه تلفن خودکار را پرداخته‌اند با آقای صادقی رئیس اداره پست و تلگراف‌و تلفن قزوین ملاقات کردند و خواسته خود را در این مورد باستحضاررسانیدند آقای صادقی هم وعده داد که خواسته اهالی را بمقامات مربوطه مرکز اطلاع دهد . واز مرکز هم وعده دادند که در آینده نزدیکی قزوین دارای‌تلفن خودکار شود .حالا این آینده نزدیك ، تاچه وقت و چقدر نزدیك باشد ؟ خدا میداند !

کارلوله کشی‌قزوین هم دست کمی از تلفن خود کار این شهرندارد . چند وقت پیش بر سر لوله کشی قزوین اعلام جرم شد و منجر بتوقیف شهردار وقت گردید . انجمن شهر پس از رسیدگی بکار لوله کشی متوجه شد که قرار داد آن یکطرفه بنفع پیمانکار مربوط تنظیم و امضا شده و پیمانکار بدون سپردن تضمین و ودیعه بانگی دو میلیون تومان از شهرداری پول گرفته ودنبال کارش رفته است !

آمدند و پیمانکار را آوردند ونشستند وجلسه‌ای تشکیل دادند . از پیمانکار تعهداتی گرفتند و قرار شد کار لوله کشی از هفتم تیر ماه‌شروع شود ولی هفتم مردادماه هم گذشت و بیست وهفتم مرداد هم آمد و هنوزاز لوله کشی قزوین خبری نیست . پیمانکار بدنبال کار خود رفته و لوله کشی قزوین بدست فراموشی سپرده شده است .

سلمانی خودکشی کرد

خانه ـ خبرنگار اطلاعات ـ یکساعت بعد از ظهر دیروز حلی یکی از سلمانیهای بخش‌خانه‌بعلت نامعلومی در مغازه سلمانی خود با تیغ گلوی خود را بریدوباین ترتیب خودکشی کرد .

جنازه وی با انجام تشریفات ـ قانونی مدفون گردید .

تمام قصابهای شهرساوه‌محکوم‌شدند

خبرنگار ما در ساوه گزارش می‌دهد پریروز کلیه قصاب های ساوه بعلت تخلف از دستورات شهرداری از طریق مقامات قانونی وانتظامی تحت‌تعقیب قرار گرفتند و هریك به۷ روز زندان محکوم شدند وزندانی گردیدند ولی چون مدت زندان قصابها قابل خرید بود هریك از محکومین باپرداخت مبلغ ۱۴۰۰ ریال آزاد شدند درصورت امتناع قصابها از فروش گوشت ، شهرداری این شهرستان پیش بینهای لازم را برای تامین گوشت‌مصرفی اهالی نموده بود واز دیروز قصاب‌ها بارعایت کامل دستورات شهرداری گوشت‌را در اختیار اهالی قرار دادند.

رئیس فرهنك لاهیجان گفت :
امسال‌از دانش آموزان‌شهریه گرفته میشود
حداقل میزان شهریه ۲۲۵ وحداکثر ۲۲۵۰ ریال است
از دانش آموزان بی بضاعت‌شهریه گرفته نمی شود

خبرنگار مادر بندر حسن کیاده گزارش میدهد‌چندروز قبل آقای فروتن رئیس فرهنك لاهیجان باتفاق آقای مطلق زاده رئیس دائره امتحانات‌فرهنك‌لاهیجان ، به‌بندر حسن کیاده وارد شدند و برای تشکیل یك جلسهٔ فرهنگی از عده‌ای از اولیاءدانش‌آموزان حسن‌کیاده دعوت کردند که در اداره فرهنك حضور یابند .

باتشکیل جلسه‌ای آقای فروتن اظهار داشت: ازسال تحصیلی جاری از دانش‌آموزان آموزشگاه ها شهریه دریافت خواهد شد ووجوهی که از این بابت جمع‌آوری میشود تحت نظر هیئتی ازمعتمدین محل واولیای دانش‌آموزان بمصرف توسعه فرهنك‌خواهد رسید . رئیس فرهنك سپس اظهار داشت حداقل شهریه‌ای که از دانش‌آموزان گرفته‌میشود۲۲۵ریال وحداکثر آن ۲۲۵۰ ریال است والبته‌از دانش‌آموزان بی‌بضاعت شهریه گرفته نمیشود وبقیه بتناسب استطاعت مالی خود شهریه خواهندپرداخت

رصدخانه‌شیرازدرتعیین‌مسیراقمارمصنوعی
رتبهٔ اول را احراز کرده‌است
درکلیه‌کارهای‌نجومی‌وفضائی ازرصدخانه‌های مشابه‌جلو افتاده

موفقیتهای رصدخانه‌شیراز

خبرنگار مادر شیراز گزارش میدهد یکی از فعالیتهای بزرك رصدخانه شیراز در این اواخر عکسبرداری از ستاره دنباله‌دار «ویلسن» میباشد .

روزنامه نیویورك تایمز چاپ آمریکا درشماره سی‌ام ژوئیه سال جاری نوشته است اولین رصدخانه‌ای که موفق‌به‌رصد کردن ستاره دنباله‌دار مذکور شده رصد خانه شیراز میباشد . رصدخانه مجهز شیراز علاوه بر اینکه در تعیین مسیر اقمار مصنوعی مقام اول‌رادارا میباشد معمولا درکارهای فضائی ونجومی ازکلیه رصدخانه‌های نظیر خود در دنیا جلوافتاده است . خبرنگار ما اضافه میکند چون دانشگاه تهران برای‌توسعه‌وافزایش تعدادکارمندان رصدخانه شیراز نظریاتی دارد چندروز قبل آقای حسام توکلیان مدیر ایرانی رصدخانه مذکوربتهران عزیمت کرد تادر اینمورد بامقامات دانشگاه تهران مذاکرات حضوری بعمل آورد .

شهردار مهاباد

خبرنگار مادر مهاباد گزارش میدهد چندروز قبل پس‌از مدتها مطالعه درباره تعیین شهردار شهرستان مهاباد از طرف اعضای انجمن شهر آقای‌عبدالرحمن‌مدرسی رئیس آموزش ابتدائی و امتحانات فرهنك (عکس بالا) با اکثریت آراء بسمت شهردار این‌شهرستان انتخاب گردید . آقای مدرسی تاکنون خدمات فرهنگی زیادی انجام داده وامید است با سمت ریاست شهرداری نیز منشاخدمات موثری باشد .

سقوط مرك . . .!؟

...بده جانم ... نیمه‌بده !. گل رابریز جانم ... بده بیاد !آجربده جان من ...

طبق معمول همهٔ استادبناها ، استاد احمد هم موقع بنائی باصدای گرم وگیرای خود مرتبا به‌آهنك دلخواهش ازعله‌ها آجر و خشت وگل میخواست وباطنین این‌آهنك دربالای چوب‌بست بکار خود ادامه میداد...

نیمه‌روزبود و کم‌کم گرما و خستگی برعمله‌ای که آجربالامیانداخت چیره میشد .

یکی دوتا آجر که بالاانداخته‌بود نارسابود وبدست استاد احمد نرسید طنین آهنك «بیندازبالا... جانم..»قطع شد وفریاد استاداحمد طنین انداخت که :

ـ بلندتر بینداز پسر ، مگر ماست خورده‌ای !؟

حسن عمله‌ای که آجر بالامیانداخت ، تمام قدرت‌خود رادر بازویش جمع‌کرد وآجرهای اول و دوم را بمیزان‌معین بالا انداخت ولی ...

آجرسوم نیم متر از بالای سر استاد احمد بالاتررفت وهنگام سقوط ...

استاد احمد آهنك بده‌جانم !نیمه‌بده! را ازسرگرفته بود که :

آجربرفرقش فرودآمد و طنین آهنك او بایك «آخ» قطع‌شد واز بالای چوب‌بست فروافتاد .

روز بعد در گورستان «تخت‌فولاد» اصفهان استادبنای دیگری میخواند : بده جانم !نیمه‌بده... وبااین آهنك ، حاشیهٔ سنك قبر استاد احمد را آجر می‌چید!

خانه‌ای در آتش چراغ سوخت

خبرنگار مادر بندرگز گزارش میدهد ، چندشب قبل منزل یکی از رفتگران شهرداری بندرگز بنام حسینعلی آهنگری طعمه حریق‌شد ونیمی از اثاثیه خانه اوبکلی سوخت بقرار اطلاع وی چون چراغ خواب نداشت شبها از چراغ سه فتیله خوراك پزی استفاده میکرده و علت حریق نیز شعله‌ورشدن همین چراغ بوده است .

خوبست نیکوکاران بندرگز از مساعدت نسبت باو خودداری‌نکنند

کدخدای پلنك افکن

بضرب یك گلوله از فاصله‌یك‌کیلومتری پلنگی رااز پای‌در آورد

چندروز قبل دهبان قریهٔ«مال‌آقا» از توابع باغملك جانکی از فاصلهٔ یك کیلومتری پلنك عظیم‌الجثه‌ای زابایك گلوله از پای درآورد .

خبرنگار مادر باغملك جانکی گزارش میدهد : مدت یکهفته بود که روزانه یك گوسفند از گلهٔ دامداران قریهٔ «مال‌آقا» طعمهٔ‌پلنك میشد وچوپانان و اهالی نمیتوانستند برای ازبین بردن این پلنك‌عظیم ـ الجثه کاری انجام دهند زیرا تا متوجه ناپدیدشدن گوسفندمیشدند پلنك آنرا بگوشه‌ای برده ودریده بود . چندروز پیش نیز پلنك عظیم‌الجثه بااستفاده از غفلت‌چوپان خودرا بگله زد و یکراس گوسفند ربود وبطرفی دویدن گرفت .ولی این‌بار چوپانها متوجه شدند و با فریادهای استمداد به‌تعقیب پلنك پرداختند . سید مرتضی موسوی کدخدای «قریهٔ مال‌آقا» باشنیدن فریاد استمداد چوپان ها خودرابه‌پشت بام رسانید ومشاهده کردکه پلنك عظیم‌الجثه گوسفندی رابدهان گرفته ودر فاصلهٔ یك کیلومتری قریه بسوراخی میخزد. کدخدا تفنك خودرا سردست‌گرفت وباشلیك یك گلوله از فاصله یك کیلومتری پلنك را هدف قرارداد وقبل‌از آنکه گوسفند را از بین ببرد پلنك رااز پای درآورد . لاشهٔ پلنك بقریه حمل گردید و در معرض تماشای عموم گذاشته شد.

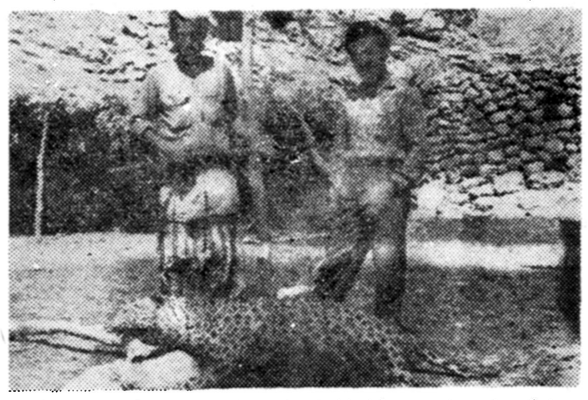

پلنگی که بضرب گلولهٔ کدخدا از پای در آمد . کدخدا و یکی از چوپانها برسر لاشه پلنك دیده‌میشوند

چند خبر خلاصه از چند شهر

سراوان

چند روز قبل جلسه معارفه ای بمناسبت ورود آقای ارسلان‌آراسته رئیس جدید پست و تلگراف ترتیب داده شد . دراین مراسم از خدمتش ساله آقای سعادت ، رئیس قبلی پست و تلگراف تقدیر شد .

رشت

چند روز پیش موتور سواری بنام مطلب افسرده با ۳ نفر مسافر ، هنگامیکه از خمام بطرف « لات» یکی از قراء تابعه خمام در حرکت بود بقعر رودخانه ای سقوط کرد و یکنفر ازسرنشینان‌موتور بنام اسماعیل حاتم ، آنا فوت کرد . بقیه نیز مجروح شدند .

کلاچای

چند روز قبل اتومبیل جیپ شماره ۳۳۳۹۱ برانندگی یدالله در بین راه اردبیل ـ گنبد کاوس ـ با کودك دوچرخه سواری بنام علی تصادف کرد واو را مجروح نمود .

شیراز

چند روز قبل دوشیزه ۷ساله‌ای بنام ملکتاج آذری یکی ازاهالی شیراز در حوض آب مسکونی افتاد و خفه شد .

شیراز

چند روز قبل دادگاه جنائی استان فارس شخصی بنام بهادر رسولی را بجرم دو فقره قتل عمد و سرقت اسلحه قاچاق محکوم باعدام کرد .

بابل

چند روز پیش منزل یکی از اهالی بابل بنام شیخ حسن طعمه حریق شد. مامورین آتش نشانی بکمك مردم ، آتش را خاموش کردند .

شهسوار

چند روز قبل عده‌ای از پیشاهنگان اصفهان بسرپرستی آقای‌صلواتی بشهسوار وارد شدند و پس از یکروز توقف این شهر راترك‌گفتند.

شیراز

چند روز قبل دادگاه جنائی استان فارس به پرونده قاتلی بنام رحیم سلیمانی رسیدگی کرد و او را بحبس‌ابد با اعمال شاقه محکوم نمود .

قزوین

چند روز قبل از طرف شهرداری و انجمن شهر قزوین به ۴۰ نفر از معلمین کارت مخصوص بازرسی افتخاری داده شد ، که برای جلوگیری از گران فروشی با مامورین شهرداری همکاری نمایند .

فیروز کوه

براثرفعالیت آقای طاهری رئیس فرهنك فیروز کوه کتابخانه ای در این شهر تاسیس شد . و تاکنون از طرف فرهنگدوستان تعداد ۷۰۰ جلد کتاب به کتابخانه مزبور اهداء شده است.

پهلویدژ

چند روز قبل میوه فروشی از اهالی پهلویدژ هنگامیکه برای وصول طلب خود بمنزل شخصی بنام موسی رفت ، بدهکار با چماق بسرش کوبید و اورا مجروح نمود . براثر شکایت وی موسی دستگیر شد .

شهر بابك

چند روز قبل از طرف اداره جغرافیائی ارتش عده‌ای از مامورین نقشه بردار با هلیکوپتر بقراء اطراف شهر بابك‌وارد شدند وازخصوصیات اخلاقی و عمومی مردم این منطقه پرسشهائی نمودند

کرمانشاه

چند روز قبل کامانکار ارتشی شماره ۴۹۳۴ برانندگی سرباز وظیفه محمد عزیزی ، حامل پنج نفر سرنشین ، هنگامیکه بطرف اردوگاه حاجی آباد در حرکت بود یکی از سرنشینان آن بنام محمودی بخارج پرتاب شد و آنا جانسپرد

شهربابك

چند روز قبل مزرعه حسین آباد زعیمی واقع در یکی از قراء شهر بابك براثر غفلت سرایدار آن آتش گرفت و بکلی سوخت .

نیازمندیها و آگهی های کوچک

استخدام میشود

یك نفر مستخدم زن
که بتواند از عهده پرستاری بچه بر بیاید مورد احتیاج است براهنمای شماره ۲۸۵ روزنامه اطلاعات مراجعه شود.
۱ـ۲ آ ـ ۱۲۷۳۵

آگهی استخدام
شرکت ملی نفت ایران برای خدمت در جنوب به افراد زیر نیازمند است:
۱ـ دونفر پرستار ارشد دارای گواهی نامه پرستاری باسه سال تجربه.
۲ـ یکنفر قابله دارای گواهینامه قابلگی کسانیکه تجربه داشته باشند حق تقدم دارند.
۳ـ کارشناس طرحها و برنامه‌های ساختمانی دارای عضویت یکی از مجامع معروف آرشیتکت ها با ده سال سابقه کار که ۱۵ سال آن در سمت سرپرستی باشد.
متقاضیان باید بزبان انگلیسی آشنا باشند.
داوطلبان بادر دست داشتن مدارك لازم و سوابق کار خود میتوانند همه روزه از ساعت ۸ صبح الی یك بعد از ظهر تاپایان روز ۶ر۵ر۴۰ به اداره استخدام شرکت ملی نفت واقع در خیابان پهلوی نزدیك بلوار کرج مراجعه نمایند.
۱ـ ۳ آ ـ ۱۷۰۰۶

آگهی استخدام
شرکت ملی نفت ایران در جنوب بخدمات افراد زیر نیازمند است:
ـ دندانپزشك جراح دارای رجه دکتری دندان پزشکی با چند سال سابقه خدمت کار.
۲ـ بازرس ارشد بهداشت دارای درجه دکتری در بهداشت عمومی با ۵ سال سابقه کار در مبارزه با مالاریا
۳ـ دو نفر کمك دارو ساز دارای گواهینامه کمك دارو سازی با چند سال سابقه کار. داوطلبان با در دست داشتن مدارك لازم و سوابق کار خود میتوانند همه روزه از ساعت ۸ صبح الی یك بعد از ظهر تا پایان روز شنبه ۴ شهریور ماه ۱۳۴۰ به اداره استخدام شرکت ملی نفت واقع در خیابان پهلوی نزدیك بلوار کرج مراجعه نمایند.
۱ـ۳ آ ـ ۱۶۸۷۴

آگهی استخدام رئیس درمانگاه
دانشکده دندانپزشکی یك نفر رئیس درمانگاه فیزیك دندانپزشکی از طریق مسابقه انتخاب مینماید داوطلبان میتوانند از این تاریخ الی مدت یکماه با در دست داشتن مدارك و سابقه کار بدبیر خانه دانشکده دندانپزشکی مراجعه و ثبت نام نمایند.
رئیس دانشکده دندانپزشکی. دکتر محسن سیاح
۱ـ۲ ۱ـ۱۷۲۶۲

استخدام میشود
جوانی که زبان انگلیسی را بخوبی بداند و اطلاعات فنی نیز داشته باشد برای تمام ساعات اداری مورد احتیاج است دارندگان شرائط فوق به تلفن ۳۶۰۳۰ مراجعه نمایند.
آ ـ ۱۲۷۴۷

یك نفر استاد کار سلمانی زنانه (مرد یازن) مورد نیاز است به تلفن ۳۶۷۶۶ مراجعه فرمایند.
۱ـ۲ آ ـ ۱۲۷۸۱

جویای کار

جوانی با معلومات کامل سیکل اول متوسطه ومعافی دائم از خدمت زیر پرچم که بفن ماشین نویسی نیز آشنا بوده و سابقه خوب وممتد در امور دفتر داری دارد باضامن معتبر جویای کار است لطفا بدفتر راهنمای روزنامه اطلاعات شماره ۲۸۶ مراجعه فرمائید.

یکنفر راننده شخصی باداشتن کارنامه هشتم و ضامن معتبر احتیاج بکار دارد طالبین به شماره تلفن ۶۳۲۲۸ رجوع فرمایند.
آ ـ ۱۲۸۲۱

رستورانهای خانوادگی

رستوران ژاله مخصوص خانواده ها است دارای چلوکباب مطبوع و سایر اغذیه متنوع و لذیذ ایرانی. فرنگی اول لاله زار نو جنب سینما متروپل تلفن ۳۲۳۳۱ ناهار کامل ۵۵ ریال

معاملات تلفن

هر نوع شماره تلفن نقد و اقساط معامله میشود. دستگاه تلفن هم خریداریم آدرس میدان مجسمه‌شاه رضا جنب بانك بازرگانی طبقه دوم سازمان فنی نوکار تلفن ۴۰۶۸۰

تلفن واگذاری
به ۶۱۹۵۷ مراجعه فرمائید
۱ـ۲ آ ـ ۱۲۸۳۳

فروش اتومبیل

کارمن ۵۹ بارادیوگرام
۱۲ هزار تومان تلفن ۴۱۶۴۸
۱ـ۲ ۱ـ۱۲۸۴۳

فروشگاه وبورس اتومبیل ۴۰
از ۱۰۰ دستگاه انواع اتومبیلهای امریکائی و اروپائی ارزان قیمت و متناسب همیشه ۱۰ دستگاه برای مشاهده خریداران محترم موجوددارد. میدان ۲۴ اسفند اول جمشید آباد شمالی کاشی ۴۰ تلفن ۴۹۶۳۳

آژانس اتومبیل ماشینهای آمریکائی زیررا باشرایط آسان بفروش می رساند ۹ دستگاه بیوك ازمدل ۵۵ تا ۵۹ـ۶ دستگاه فورد آمریکائی از ۵۴ تا ۵۸ـ ۱۴ دستگاه شورلت از ۵۴ تا ۶۰ ۲۲ دستگاه دوج ـ دسیتو ـ پلیموت از ۵۵ تا ۶۰ تلفن ۶۱۴۴۰
آ ـ ۱۲۵۰۶

فروشگاه اتومبیل مقدم تلفن ۶۱۳۳۳

فروشگاه اتومبیل روشن روان تلفن ۷۲۱۶۲

از بازار اتومبیل ۹۴۰
که صدها اتومبیل از هر مدل و سیستم در اختیار دارد بعداز ظهر روزهای یکشنبه و سه شنبه وپنجشنبه دیدن کنید و اتومبیل دلخواهتان را انتخاب فرمائید. سر چشمه مقابل مسجد محمودیه داخل توقفگاه کاروان تلفن ۵۶۸۲۷

نمایشگاه ایران کالا
فروشنده همه رقم اتومبیل های سواری ـ کامیون ـ کمپرسی ـ میباشد شما در تهران ویا شهرستانها می توانید بما مراجعه نموده و اتومبیل دلخواه خود را باشرایط سهل (نو یا دست دوم) خریداری فرمائید.
نشانی ـ خیابان شاه چهارراه گلشن تلفن ۴۵۶۸۹ و ۴۰۹۵۸
۱ـ۲۰ آ ـ ۱۵۰۹۰

بفروش میرسد
فورد مدل ۶۰ آلمانی 17m دولوکس چهار درب کرم مجهز و تمیز (کارکرد ۹۰۰۰ کیلو متر) تلفن ۳۰۵۴۲۲

دفاتر اسناد رسمی

دفتر خانه ۱۳۹ عاصم
شاهرضا نزدیك میدان شهناز تلفن ۷۴۹۵۳ـ ۷۴۹۵۴

دفترخانه اسناد ۱۷۵
سید عبدالعلی واحدی
خیابان بهار نزدیك تخت جمشید تلفن ۶۲۷۴۲ و ۶۲۷۴۳
۱ـ۲۶ آ ـ ۱۶۴۲۸

مدد آرایش

سالن ارایش آنتونیو
زیر نظر متخصصین آزموده
میزامپلی ۵۰ ریال
فری تونی ۳۰۰ ریال
رنك مو ۳۰۰ الی ۴۰۰ ریال
خیابان شاهرضا کوی کندوان کوچه مهرانی پلاك ۱۱
۱ـ۲۶ آ ـ ۱۶۵۴۴

سالن آرایش زیبائی کاتس
زیر نظر متخصصین اروپائی وقت را قبلا رزرو فرمائید. خیابان نادری کوچه نوبهار تلفن ۶۱۸۵۹

تالار آرایش ویشی
زیر نظر
متخصص دیپلمه اروپا
فقط ۲۰ نفر هنر آموز آرایش مو میپذیرد ـ آرایش عروس پذیرفته میشود ـ خیابان شاهرضا بعد ازکالج شماره ۱۰۱ تلفن ۶۴۶۹۶
۱ـ۱۰ ۱ـ۱۷۳۸۳

معاملات پول

پول موجود است
هر مبلغ پول بخواهید بتلفن **۳۴۶۸۷** رضوان
۱ـ۳۰ آ ـ ۱۵۹۵۸

پول شرطی موجود است
به آژانس ۹۰۰ تلفن ۷۰۲۵۲ مراجعه فرمائید.
۱ـ۵ آ ـ ۱۶۹۶۸

اگر پول دارید
با تلفن ۳۹۷۸۴ بنگاه کوشان ـ مطلع که با گرفتن وثیقه ملکی از بهره آن استفاده فرمائید.

اگر پول میخواهید
باورقه مالکیت مستقیم رجوع فرمائید لاله‌زار نزدیك توپخانه ۳۹۷۸۴ به بنگاه کوشان

مستغلات

نارمك ـ تهران پارس
تهران نو ـ نیروی هوائی
برای خرید و فروش نقد واقساط زمین ـ خانه
ببازرگانی امینی
اول سی متری نارمك
تلفن ۹۱۰۰۹۰ مراجعه فرمائید
۱ـ۲۶ آ ـ ۱۶۴۱

تاتمام نشده عجله کنید
چندین قطعه زمین قابل سکونت بقطعات کوچك ۵۵ متر ببالا در خیابان سلیمانیه ـ شرق چهار صد دستگاه با آب وبرق از قرار متری ۶۲۰ الی ۸۵۰ ریال با یك چهارم پیش قسط باقساط یکساله برای فروش آماده شد دفتر فروش ـ میدان ژاله ـ جنب برزن ۱۶و۱۴ ـ طبقه دوم ـ آژانس ۸۸۸ تلفن ۳۳۱۴۶
۱ـ۱۰ آ ـ ۱۶۱۷۸

آژانس ۹۰۰
بورس معاملات املاك روبروی کلانتری سوار تلفن **۷۰۲۵۲**
۱ـ۲۶ ۱۶۸۰۰

برای خرید خانه و زمین های ارزان قیمت تهران پارس و تهران نو نارمك و حومه به بنگاه وحدت تلفن ۹۱۹۸۲ مراجعه فرمائید
۱ـ۲۶ آ ـ ۱۶۹۰۴

در نازی آباد
برای خرید خانه و زمینهای نازی آباد ـ علی آباد ـ باقر آباد وجعفرآباد با آب و برق وسند مالکیت نقد و اقساط به نازی آباد ایستگاه بازاردوم بازرگانی توکلی مراجعه فرمایند.

مغازه بدون سر قفلی
درخیابانهای فرعی و کوچه‌ها برای اجاره مورد نیاز است. دارندگان آدرس وحداقل اجاره ماهیانه و مشخصات مورد اجاره را باتلفنهای ۷۲۷۶۷ و ۷۲۷۶۴ اطلاع دهید.

شرکت ساختمانی توتیا نقشه ساختمان، نقشه برداری خیابان شاهرضا دروازه دولت جنب ب.ب. کا تلفن ۶۰۸۱۷
۱ـ۳۰ آ ـ ۱۷۰۸۸

گم شده

آقای ابوالفضل غزالی و خانم مهین ایلامی بانوعشرت حدیدی نگران است خواهشمنداست درهرجامیباشید ایشان را باخبر سازید نشانی خیابان خوش جنب حمام زنانه امیر کبیر منزل علی آقا ارائنده

گواهینامه رانندگی درجه ۲
بنام عباس فخاری گمشده است یابنده به آدرس جلو ایستگاه راه‌آهن خیابان دوازده متری منزل عباس فخاری کاشی ۹ داده و مژدگانی دریافت دارد.

منیر السادات جباری (حسینی)
اهل خراسان پیراهن سفید خال سبز در حدود پنجاه سال دارد چند روز است مفقود شده هر کس اطلاعی از نامبرده دارد بمیدان ژاله خیابان فلاح منزل اعتمادی یا کلانتری ۱۴ اطلاع دهند

۵۰۰ ریال مژدگانی
کیف دستی این جانب محتوی اسناد برق و اجاره (بدون وجه) در اتوبوس خط ۲۹ جا مانده از جوینده تقاضا دارد بنشانی امیریه کوچه ایزدی (مقابل انصاری) کاشی ۶ یا تلفن ۲۰۶۶۲ مراجعه و مژدگانی خود را دریافت دارد
عباس معصومی
آ ـ ۱۲۸۷

دو برك چك
یکی بشماره ۶۰۴۹۳۱ بانك صادرات عمران شعبه حشمتیه بمبلغ ۴۰۰۰ ریال بسر رسید ۶ر۵ر۴۰ ودیگری بشماره ۶۰۴۹۳۲ همان بانك بسر رسید ۶ر۵ر۴۰ بمبلغ پنجاه هزار ریال گمشده این چکها از حساب شماره ۱۹۰۱۶۷ بوده است.
غریب خداقلیان

یك قطعه چك بمبلغ پنجاه‌ودو هزار ریال به شماره ۴۲۴۶۳۴ بسر رسید سی‌ام آبان ماه ۱۳۴۰ عهده بانك صادرات و معادن ایران شعبه جنوب بازار که از طرف اینجانب رحمت‌اله نبی یسوی دارای حساب جاری شماره ۲۱۵۱۷۰ بنام آقای محمد زندوکیلی صادر گردیده است صبح امروز در حوالی خیابان اکتابان و بازار مفقود گردیده است.
بنابر این چك مزبور از درجه اعتبار ساقط واز یابنده تقاضا میشود به تلفن‌های ۲۶۶۸۲ ـ ۲۶۵۸۵ مراجعه‌ودر مقابل استرداد چك مژدگانی خود را دریافت دارد.

اجاره داده میشود

شرکتها، موسسات ملی، مدیران مدارس ـ خانواده‌ها توجه فرمائید.
منازل متعدد برای محل کسب دفاتر جهت سکونت بزرك و کوچك موجود داریم بازرگانی رضوان تلفن ۳۴۶۸۷
آ ـ ۳۰ آ ـ ۱۵۹۶۰

مالکین محترم
جهت اجاره خانه و آپارتمانهای خودتان در شمال شهر به آژانس ۹۰۰ تلفن ۷۰۲۵۲ مراجعه فرمائید.
۱ـ۵ آ ـ ۱۶۹۶۶

منزلیست بزرك دارای یازده اطاق و سالن با برق و تلفن و دستگاه حرارت مرکزی سه حمام و سایر لوازمات در بهترین نقطه شهر خیابان پهلوی نزدیك چهار راه امیر اکرم طالبین بشماره ۲۸۳ راهنمای اطلاعات مراجعه فرمایند.
۱ـ۵

اجاره
خانه و آپارتمان در شمال شهر اجاره داده میشود به آژانس ۹۰۰ تلفن ۷۰۲۵۲ مراجعه فرمائید.
۱ـ۵ ۱ـ۱۷۰۸۶

یکدستگاه ساختمان مدرن
دو طبقه شامل ۷ اطاق تلفن برق آب لوله کشی حمام وان دیوترم با حیاط بمساحت ۳۳۰ متر واقع دربر خیابان پاستور ماهیانه دو هزارتومان اجاره داده میشود طالبین بتلفن شماره ۲۱۰۸۴ و ۸۴۷۳۱ مراجعه فرمایند.
۱ـ۳ آ ـ ۱۲۷۶۷

یك سالن پنج دهنه نبش خیابان
بهار برای شعبه بـانـك و امثال آن و یك سالن بمساحت ۱۶۰ متر تقریبی برای چلو کبابی باجاره واگذار میشود داوطلبان عمارت ۳۰۹ خیابان بهار ـ تلفن ۶۹۴۴۵ مراجعه نمایند.
آ ـ ۱۲۶۸۹

چهار اطاق بالوازمات
در خیابان نواب ومسجد لولاکر مناسب برای مطب و باجه بانك تلفن ۴۵۲۹۷
۱ـ۱۷۱۹۸

آموزشگاههای فنی

داوطلب پذیرفته میشود
اشخاصیکه دارای استعداد کارهای فنی میباشند به آدرس زیر مراجعه فرمایند ودر کلاسهای خصوصی تعمیر یخچالهای برقی و تهویه هوا شرکت کرده وبامعرفی ما استخدام شوند برای ثبت نام از ساعت ۸ صبح الی ۱۲ و از ساعت ۳ الی ۹ بعداز ظهر بدفتر کانون فرهنگی داراب لاله‌زارنو بعد ازچهار راه مهنا شماره ۶۹ مراجعه فرمایند.
۱ـ۱۵ ۱ـ۱۶۷۴۳

گروه مهندسین شرکت
ساختمانی آرمیا
با همکاری مسیو دوالی
شما را برای دیدن طرح و اجرای ساختمانهای مدرن خود دعوت میکند. از ساختمانهای زیبا و مجلل ما دیدن کنند.
لاله زار نو چهار راه مهنا کوچه دکتر آقاجان تلفن ۳۰۳۰۷۸
آ ـ ۱۷۲۲۴

کلاس رادیوپاریس
پانزدهمین سال تاسیس
نام نویسی شصت و پنجمین دوره درس علمی و عملی رادیو (در چهارماه) تا ششم شهریور. شروع هفتم شهریور برای شهرستانها با مکاتبه تدریس میشود خیابان اسلامبول ـ پاساژمیزبان
آ ـ ۱۷۲۲۲

نقشه کش ساختمان
نقشه کش ساختمانی ـ محاسبه بر آورد ـ مقاومت مصالح طراحی ـ نقشه وپس از اخذ دیپلم استخدام شوید ـ بر داری رانزداساتید مجرب بیاموزید کانون علمی چهر جهان ـ میدان مجسمه شاهرضا ۵۴

صاحب امتیاز و مدیر مسئول عباس مسعودی
جای اداره خیابان خیام چاپخانه اطلاعات

بفروش میرسد

منزلی در زرگنده بمساحت ۲۷۴ متر
دارای ۵ اطاق ـ هال که ۲۰۰ متر زیر بنای یك طبقه دارد با دروپنجره آهنی ـ لوله کشی سرد و گرم ـ چاه آب و آب انبار و دو پمپ ـ برق ملی که توسط مهندس بانك ر ۱۲۰ هزار تومان تقویم گردیده است بمبلغ ۹۰ هزار تومان بدون واسطه بفروش میرسد طالبین به شمیران زرگنده کوچه آهی مقابل کارخانه رنك سازی ایران بالای تپه کاشی ۷ و یا بتلفن ۸۶۲۳۲ مراجعه فرمایند.

منزلی بمساحت ۱۱۵ متر
درخیابان شهناز (اقبال) با لوازم تلفن ـ گاراژ فروخته میشود بتلفن ۴۰۵۲۱ رجوع شود.
۱ـ۳ آ ـ ۱۲۶۶۹

فروش و معاوضه و اجاره
منازل وزمین خودتان را برای فروش یا معاوضه یا اجاره در هر نقطه تهران باشد بما اطلاع دهید.
تلفن ۳۴۶۸۷ رضوان

یك دستگاه ساختمان نوساز
چهار طبقه که هر طبقه دارای درب ورودی مجزا و لوازم جداگانه است با گاراژ و برق و آب وتلفن در خیابان شاه کوچه یغما برای رهن تصرف و یا فروش بقیمت ارزان حاضر است با تلفن ۳۸۷۹۷ مکالمه فرمائید.
۱ـ۲ ۱ـ۱۲۸۱۵

یك دستگاه ماشین
ساخت آلمان برای حلاجی پنبه هیدروفیل و یا پشم برای فروش حاضر است با تلفن ۳۸۷۹۷ مکالمه فرمائید.
۱ـ۲ ۱ـ۲۸۱۵

یکدستگاه ماشین چاپ اتوماتیك
ساخت آلمان مخصوص چاپ گراور واوراق مختلف به قیمت مناسب برای فروش حاضر است با تلفن ۳۸۷۹۷ مکالمه فرمائید.
۱ـ۲ آ ـ ۱۲۸۱۵

فروش سنك سبز وماکادوم
تلفن ۳۰۳۰۷۸

یك قطعه زمین مشجر ساختمانی
بمساحت ۵۰۰ متر دونبش بر جاده شمیران (مقابل باغ صبا) با تلفن و برق نقدا بفروش میرسد طالبین بتلفن شماره ۲۱۰۸۴ و ۸۴۷۳۱ مراجعه فرمایند.
۱ـ۳ آ ـ ۱۲۷۶۷

زمین فروشی
چهار صد متر باسند مالکیت ۲۲۰۰ ریال تلفن ۴۵۶۷۹
۱ـ۳ آ ـ ۱۲۷۵۹

فروش دوباب مغازه
دوباب مغازه نوساز ومدرن بانمای سنك مرمر آب، برق و حرارت مرکزی واقع در خیابان آیزنهاور (جاده کرج) چهار راه بیمارستان پهلوی یك جا یا جداگانه با شرایط سهل واگذار میشود طالبین مستقیما به تلفن ۳۲۹۳۰ مراجعه نمائید.
۱ـ۵ آ ـ ۱۷۲۳۲

واگذار میشود

بعلت مسافرت یك باب مغازه
بمساحت ۲۴ متر با آب بـرق و تلفن و شوفاژ در خیابان آیزنهاور چهار راه بیمارستان زیر ستاد نیروی هوائی واگذار میشود تلفن ۶۷۵۴۲

آموزشگاه های رانندگی

هنرستان فنی و رانندگی ادیب
بوذرجمهری نو تلفن ۵۵۵۷۵
۱ـ۲۶ آ ـ ۱۶۲۳۰

خرید اتومبیل

نمایشگاه ایران کالا
خریدار هر نوع اتومبیل شما می باشد واتومبیل مورد فروش بفوریت خریداری میگردد محل برای عرضه اتومبیل تا موقعی که بفروش میرسددر اختیار شماست فروشندگان محترم بما مراجعه فرمائید بنفع شما خواهد بود
خیابان شاه چهار راه گلشن نمایشگاه ایران کالا تلفن ۴۵۶۸۹ و ۴۰۹۵۸

خریدار اتومبیل
از هر نوع و هر مدل که باشد مشتری داریم فروشگاه اتومبیل ۴۰ـ جمشید آباد شمالی کاشی ۴۰ تلفن ۴۹۶۳۳

خریدار یا فروشنده هر نوع اتومبیل هستید به بازرگانی گوهر تلفن ۶۶۲۰۳ مراجعه نمائید.

هر نوع فولکس خریداریم تلفن ۷۲۱۶۲

احتیاجات زندگی

اتوویلا
دکتر ماشین شماست
تهران خیابان وبلا. تلفن ۴۶۰۸۴

مجانا خانه های شما بر ضد حشرات سم پاشی میشود
سازمان تهران تعمیر که توسط عده‌ای آرشیتیکت ـ (مهندس معماری) بمنظور تعمیرات. ساختمانی تاسیس شده با داشتن شخصیت حقوقی آماده برای اجرای همه‌نوع تعمیرات ـ تزئینات تغیرات و تهیه پروژه ساختمانی میباشد ضمنا مکانهای تعمیر شده هم مجانا سم پاشی میشود تلفن ۴۸۳۲۸

سوپر مارکت بن آمی
میترآباد
همه نوع مایحتاج زندگی در مجهزترین سوپر مارکت تهران

عینك ـ بهترین نوع دوره عینك و شیشه‌های طبی و آفتابی را از شرکت عینك سازی تهران ابتیاع فرمائید: گرگان میدان کاخ
۱ـ۵ آ ـ ۱۶۳۹۶

ارساگاز
فردوسی شمالی شماره ۶۳

حصیر درجه ۱ متری ۲۸ ریال انتهای شاه چهار راه اسکندری.

اتو سرویس تهران
مجهز بکلیه امور اتومبیل بوده و احتیاجات شما را در اسرع وقت‌زیر نظر متخصصین فن انجام و دردسترس شما میگذارد. دروازه شمیران ـ خیابان مازندران تلفن ۳۲۲۹۷۰

آگهی های متفرقه

فرش های کهنه را
بقیمت خوب نقدی خریداریم تلفن ۵۳۱۸۳
۱ـ۵ آ ـ ۱۲۵۵۳

تسطیح اراضی
خاکبرداری و جاده سازی باتراکتور کاتر پیلار با کلنك تلفن ۴۹۹۴۴
۱ـ۱۰ ۱۶۵۴۲

هر نوع کارهای لوله کشی دارید بما مراجعه فرمائید خیابان شهباز مقابل دبستان اعتصام موسسه میهن تلفن ۵۵۱۹۳

موتورپمپ معروف آلکون انگلیسی
جهت نصب روی تانکر

مقدارآبدهی ۳ اینچی
۷۲ متر مکعب در ساعت
و ۲ اینچی ۳۰ متر مکعب در ساعت
نمایندگی: ارسطوزاده. خیابان فردوسی شماره ۸۹۲

تقویم اطلاعات

پنجشنبه بیست وششم مرداد ۱۳۴۰
پنجشنبه هفدهم اوت ۱۹۶۱
پنجشنبه پنجم ربیع‌الاول ۱۳۸۱
اذان صبح ساعت سه‌وچهل‌وسه‌دقیقه
طلوع آفتاب ساعت پنج‌و بیست و هفت دقیقه
غروب آفتاب شش‌وچهل‌وهشت‌دقیقه

راهنمای پزشکی اطلاعات

دکتر آسایش
بیماریهای آمیزشی مجاری ادرار خیابان منوچهری ـ ابتدای کوچه ارباب جمشید ـ شماره ۱۱

دکتر در طب پولوسا
متخصص بیماریهای مقاربتی ـ مجاری ـ ادرار ـ تناسلی ـ امراض زنانه ـ نازائی ـ خیابان فردوسی بالا کوچه صادق پذیرائی ۹ تا ۱۲ـ۵ تا ۸ تلفن ۴۶۵۸۹

درمان قطعی سوزاك تازه
وکهنه و تقویت قوای تناسلی دکتر جناب زاده دارای گواهینامه از دانشکده طب فرانسه صبح و عصر خیابان منوچهری مقابل کوچه ژاندارك

دکتر دانشگر
امراض مقاربتی و جلدی وسوزاك تازه وکهنه ورم پرستات ضیق مجرا سستی و بواسیر امراض زنانه و نازائی خیابان سپه مقابل پستخانه تلفن ۳۰۲۴۱۶

دکتر رحمانی
متخصص امراض اعصاب و روح از دانشگاه لندن خیابان پهلوی بالاتر از چهار راه امیر اکرم تلفن ۴۵۱۱۴ پذیرائی صبح و عصر

دکتر رفیعی
از دانشگاه پاریس معده، کبد، روده پذیرائی ۴ تا ۸ بعداز ظهر خیابان جامی اول کوچه پاریس تلفن ۶۳۰۶۰

پلی کلینیك
دکتر مجاهدی ـ دکتر صدیقی
رزیدنت سابق بیمارستانهای امریکا بیماریهای داخلی اطفال مقاربتی ترك تریاك وسایر مواد مخدره ترك الکل مجهز به دستگاه‌های رادیو سکپی نروسل ترابی (بخورینی سیلین وغیره) دیاتر میپذیرائی بعداز ظهرها وایام تعطیل و شب تا صبح خیابان شاه روبروی مسجد سجاد شماره تلفن ۴۹۵۲۶

دکتر محمد مولوی
متخصص بیماریهای سینه ومجاری تنفسی (ریه وبرنش) از پاریس ـ پذیرائی ۴ تا ۸ بعد از ظهر ـ خیابان شاهرضا ـ روبروی ویلا ـ کوچه سفرنك تلفن ۶۲۶۳۵

دکتر محمد رضا مسدد
رزیدنت سابق بیمارستانهای امریکا دارای گواهینامه از بروك مدیکال امریکا ـ درمان قطعی بیماریهای مقاربتی دروازه دولت روبروی ساختمان فیات تلفن ۳۰۲۵۴۸ پذیرائی عصرها از ساعت ۵ الی ۸ بعد از ظهر

دکتر عباس نیك نژاد
متخصص از دانشگاه پاریس در بیماریهای معده ـ روده ـ کبد ـ لوزالمعده درمان بواسیر بدون عمل فیستول ـ فیسور بامتد موثر دروازه شمیران خیابان گرامی

وجاهت غیر منتظره
باگذاشتن دندانهای جدید زیبائی صورت تامین میگردد

دندانهای مصنوعی جدید
باپیدایش توربین‌های ۳۰۰ هزار دور در دقیقه با اسرع وقت دندان فاسد شما بدون هیچگونه درد درمان و پر میگردد و رضایت کامل خواهید داشت، اشخاصیکه فکشان صاف شده ودندانهای بدون لثه کرم کوبالت بویژه (بانوان) که بزیبائی خود اهمیت میدهند بوسیله دندانهای جدید دوباره زیبائی از دست رفته خودرا باز خواهند یافت

بخش دندانپزشکی خصوصی
حکیم پور
D. HAKIMPOUR
DENTISTRY
اوقات پذیرائی: قبل از ظهر بطور آزاد ـ بعد از ظهر با تعیین وقت قبلی
خیابان شاه‌آباد باغ سپهسالار کوچه مهندس الممالك تلفن ۳۲۴۸۱
۱ـ۱۳ آ ـ ۱۶۳۸۶

کشیك امشب پزشکان

آقایان دکتر حسین احمدی میدان ثریا کوچه پلیس شماره ۱۷ ـ دکتر اسلام‌دوست خیابان حشمت الدوله چهار راه گلشن تلفن ۶۳۰۶۷ ـ دکتر محمود انگجی دروازه دولت مقابل پمپ بنزین تلفن ۳۵۱۴۴ ـ دکتر خلیل رسولی (جراح) امیر آباد خیابان نصرت کاشی ۹۵ ـ دکتر کرامت‌الله فرهودی خیابان شاهرضا چهار راه پل چوبی تلفن ۲۸۵۱۰ ـ دکتر مهرداد پاك نیا خیابان آذربایجان چهار راه خوش تلفن ۶۵۰۷۳ ـ دکتر حسین منشی زاده خیابان مولوی بازارچه قنات آباد ـ دکتر محمد تقی اسفندیاری شاهپور چهار راه مختاری تلفن ۲۰۹۱۸ ـ دکتر غلامحسین مهرعلی خیابان سلسبیل چها راه ـ تلفن ۶۶۶۶۰ ـ دکتر سید علی میر احمدی خیابان میرهاشمی بین چهار راه قصر دشت تلفن ۶۳۶۸۵ ـ دکتر کریم خسرو شاهی خیابان شوش شرقی روبروی گرمابه لطفی پور دکتر عطاءالله نیری خیابان شاهپور چهار راه مختاری تلفن ۳۸۷۶۰ ـ دکتر سید جعفر امیر حمزه خیابان ژاله ایستگاه بهنام پلاك ۱۶۳ تلفن ۳۲۸۱۰ دکتر محمود عالم خیابان شمیران مقابل سینما مولن روژ تلفن ۳۴۸۳۵ دکتر مسعود لاهیجانی خیابان امیر آباد کوچه مهر تلفن ۶۲۴۳۶ ـ دکتر حسین فرهمند سه راه امین حضور خیابان ری ـ دکتر شاهپور سیاهپوش خیابان امیریه ایستگاه البرز جنب مسجد فخریه ـ دکتر علی نصیری شاهرضا جنب سینما دیانا کوچه انوار تلفن ۶۲۱۷۶ ـ دکتر علی اصغر سعادت منیریه ۱۴۳ تلفن ۲۵۶۴۳ ـ دکتر حسین گلستانیان خیابان نظام الملك ایستگاه مدرسه ـ دکتر صانعی دندان پزشك (مجاز) تخت جمشید انصاری تلفن ۴۵۰۲۹ ـ دکتر نعمت‌الله مقبلی نیاوران ـ دکتر حسن فامیلی خیابان شاه بیست متری اول ـ دکتر علیرضا طیاری خیابان امیریه چهار راه اختیاری دکتر بیژن ریاحی نواب چهار راه اناری تلفن ۵۲۱۳۷ ـ بانو دکتر فاطمه آریا نواب چهار راه اناری تلفن ۵۲۱۳۷ آقای دکتر محمود علم آموز میدان ۲۴ اسفند کوی بهرام تلفن ۶۸۳۸۵ ـ دکتر حسن داورگر خیابان نیاوران نرسیده به کلانتری نیاوران کوچه داورگر تلفن ۳۵۸۵۱۰ ـ دکتر اکبرامین هنجنی حشمت‌الدوله غربی نرسیده به چهار راه گلشن تلفن ۹۲۹۷۷ بانو اکبری سلیمی ماما خیابان شهباز ایستگاه کلانتری ـ درمانگاه اورژانس شاهرضا روبروی بیمارستان زنان تلفن ۳۰۳۶۲۴ دکتر ناصر شجاع میدان تجریش جاده نیاوران ـ دکتر عبدالمجیدی خیابان شاه جنب مسجد سجاد تلفن ۶۵۱۵۵ دکتر فخر موسوی خیابان خوش پائین چهار راه هاشمی جنب کوچه نظام ـ بانو دکتر فخر موسوی خیابان خوش پائین چهار راه هاشمی جنب کوچه نظام ـ دکتر علی نقی رستگار شاه‌آباد اول کوچه ظهیرالاسلام تلفن ۳۰۳۱۳۱ دکتر رحیم نظریان خیابان ری روبروی کوچه آبشار ـ دکتر کاظم فراهانچی خیابان قدیم شمیران ایستگاه سید خندان تلفن ۸۱۹۵۰ دکتر محمد روحی خیابان شمیران اول خیابان سلیم ـ دکتر کمال پرتوی خیابان نواب چهار راه گلکار تلفن ۲۸۲۹۰ دکتر فرهادی دروازه دولت ـ دکتر سید جواد قهاری خیابان امیریه اول خیابان منیریه دست راست کوچه اول ـ دکتر کمال الدین لاجوردی شمیران ایستگاه چاله هرزکوی لاجوردی دکتر محمد علی کازرونی خیابان نواب ۴۰ متری چهار راه شهرداری روبروی داروخانه ـ آزمایشگاه دکتر علوی سی متری نزدیك مجسمه شاهرضا مقابل خیابان ناهید دکتر امیر نصرالدین منصور خطیبی عباس آباد خیابان تکش کوچه پیروز کاشی ۱۲

درمانگاه خصوصی نارمك
۴۶ متر غربی تلفن ۹۱ ۵۵۵۵

تلفنهای اطلاعات

تلفخانه ۳۰۰۱۰ تا ۱۹ ۳۰۰
سرویس حوادث ۳۰۳۵۶۹
سرویس اقتصادی ۳۰۴۵۹۱
اطلاعات هفتگی ۳۰۴۸۷۸
سازمان شهرستانها ۳۰۵۰۶۷
مجله کودکان ۳۰۳۳۱۳
شعبه آگهیها ۳۰۵۱۰۸ ـ ۳۰۲۶۳۳
طوطی نو ۳۰۴۵۹۲ تا ۳۰۴۵۹۳
دفتر چاپخانه ۳۰۳۹۶۵

راهنمای تلفن ها

آتش نشانی ۴۴۴۴۴
اداره راهنمائی ۳۰۳۶۱۴
سازمان آب تهران ۵۱۰۰۰
سر کلانتری ۴۹۱۶۱
اطلاعات راه آهن ۵۱۰۵۱
شرکت تلفن ۳۰۵۰۵۱۱
وزارت بهداری ۳۰۰۷۱
کالج باربارکشی شهروحومه ۱۱۱۱۱

وقت استاد متعلق به شاگرد است

بقیه از صفحه ۵

شما الان کتابها را سرسری مطالعه میکنید ، بنده در دانشگاه های مختلف دیده‌ام که هرشاگردی که وقتی از دانشگاه بیرون می‌آید هفت هشت کتاب زیربغل دارد ،نمیگویم که حمل کتاب میفرمایند ، اما کتاب رازیر بغل میگیرند و میبرند . برای اینکه نشان بدهند که ما کتاب میخوانیم اینهارا زیربغل می گذارند ، اما هیچکدام راتاصفحه دهم نخوانده‌اند همیشه از صفحه اول ودوم وسوم وبعد صفحه آخر مطالعه کرده‌اند،غالب این‌شاگردان هنگام امتحانات سر همین کارضرر می‌بینند ،اول کتاب راخوانده و بقیه‌اش را مرور نفرموده‌اند وگاهی سئوالات از اول کتاب در میرود و از وسط کتاب برای شاگردان مطرح میشود آنوقت رفیق‌مامیماند، بنابراین ذوق‌خواندن کتاب رابايد در رفقا ایجاد کرد والا الان توی همین مملکت کتابخانه حاج‌حسین آقاملك ، کتابخانه مسجدسپهسالار کتابخانه مجلس شورای ملی‌وکتاب خانه ملی و همینطور کتابخانه‌انجمن ایران وامریکا وایران وانگلیس‌و انجمن آلمان هست ، در دانشکده ادبیات وعلوم ودانشکده حقوق کتاب خانه‌هائی وجود دارد ودر میان همه اینها که ماداریم اقلا هشت هزار یا ده هزار کتاب برای خواندن و استفاده موجود است ، اما من می خواهم به‌بینم از رفقای‌ما کدامیك کتابهائی را که از پنجاه‌سال‌پیش‌به آنطرف تالیف شده مرور و مطالعه فرموده‌اند ؟همیشه همین کتابهای معمولی‌وعادی‌امروز راخوانده‌اندوآن مطالعه عمیق که لازمه کار ماست کم شده است .

به‌فقر علمی‌دچاریم

اما نکته اینجاست که مادر مملکت خودمان فقر علمی داریم ما دیر برخاسته و دیر بیدار شده‌ایم‌سایر ممالك از ما دویست‌سال جلو هستند ودویست سال جلوبودن علمی خیلی کار بزرگی است ، شاید مجموع کتابهائی که الان در کتابخانه های دیگران هست از حد وحساب‌بیرون است ما این راندداریم و باید با زحمت و مرارت زیاد اینهاراترجمه کنیم و بریزیم زیردست‌شاگردان اینجاست که التماس و اصرار- به‌آقایان میکنیم که بیائید و یك زبان خارجه را باندازه کافی مطالعه کنید تااقلا بوسیله آن زبان کتاب های مختلف رابخوانید ،والامملکت ایران که‌زبانش فارسی است‌احتیاجی ندارد که شاگردانش زبان خارجه بخوانند فقط بخاطر اینست که‌ما کتاب نداریم ، اگر این کار را نفرمائید آنوقت دیگر تقصیر دانشگاه نیست ، بعلاوه ما درست استاد که بیشترنیستیم ، بقول‌بعضی از ماکه خود من یکی‌از آن‌«بعضی ازما» هستم ما سوادمان‌در درجه اول نیست ، یعنی کتاب نوشتن کار آسانی نیست که انسان بنشیندواز خودش سیصد صفحه بریزد بیرون چنین قدرتی در خیلی ازما نیست مگر اینکه چرند بنویسیم ولی اگر بخواهند یك کتاب درست وحسابی بنویسند سه سال یاپنج سال وقت لازم‌دارد تاسیصد صفحه نوشته‌شود حالا اگر این سیصد صفحه را هم نوشتیم میگویند آقا علم به زهره رسیده است ودر کتاب تو این مطلب نیست !درحالیکه موقعی که این کتاب شروع شده بود پنج‌سال پیش‌بود که‌درآن وقت زهره‌خداوند عشق بود و حلا یك چیز دیگری شده است ، ما آن را تویش‌نوشتیم ودیگر رسیدن بهزهره رانوشته‌ایم بنابراین غالب کتابهای ما ازکتاب هائی که الان مورد احتیاج مردم است عقب میافتند ،در ادبیات این امرشاید عیب نداشته باشد اما در علوم ملاحظه میفرمائید که هردقیقه یك اطلاعات نوینی پیدا میشود ، راه این کار بنظرم اینست که‌ماگر بخواهیم در علوم پیشرفت کنیم‌راه امریکائیها را برویم ، بایدباوسائل سینما وغیره این وسایل جدید را که متصل پیدا میشود بشاگردان نشان بدهیم تااقلا حالا که کتاب نیست باآن از این طریق آشنا شوند .

خوش‌بحال ما ...

واما من از شما خیلی خوشبخت‌تر هستم وشما از شاگردانی که‌بیست سال بعداز شما بیایند خوشبخت‌تر و همینطور صدسال دیگر ، هیچ فکر کردید که اگر شاگردی بودید که صدسال دیگر مـی - خواستید درس بخوانید چندمیلیون کتاب باید بخوانید ، ارسطوبیست کتاب بیشتر نداشت که معلم اول شد.امروز یك مقدار دیگر هست وصدسال دیگر بمراتب بیشتر . بنابراین این نمیشود که شمامنتظر بنشینید تاتمام کتابهای مورد لزوم شما رابرایتان حاضر کنند ،باید عقبش بروید از هرکجا که هست وازهرگوشه‌ای که سراغ دارید بالتماس وابرام والتجا کتاب‌بگیرید وبخوانید و اینهم که گاهی فکر میکنید استادان از زیربار شاگرد خالی میکنند شما نگذارید ، آخر وقت‌من‌وامثال من‌مال شاگردهایمان است ولواینکه دادن‌آن‌به‌شاگردان ملازمه باگرسنگی ما داشته باشد ومیدانم اینطور هم هست اما باید گرسنگی بخورم بدلیل اینکه‌قبول کرده‌ام که استاد هستم ، از آن ساعتی که این قرارداد را قبول کردم تمام وقت من مال شما است. ولی آیا اینطور هست ؟ آیاهرگز بیشتر از ده یاپانزده دقیقه یـك دانشجو بمن مراجعه کرده است، نمیکنند ، مجال ندارند میخواهند مطالب را هضم شده یاد بگیرند ، دندانشان کار نمیکند که‌خودشان غذارا هضم کنند . اما این درست نیست باید بزاق به غذا برسد تا درمعده ایجـاد زحمت نکند اگر غذا را یك نفر دیگربرایتان بجود غذای خوشمزه‌و گوارائی‌نیست بنابراین همه را از استادتان توقع نداشته باشید ،طوری بفرمائید که مقداری هم خودتان کارهایتان را انجام دهید ، رفقای ماکه از اروپا یا امریکا می‌آیند میدانند که در مدارس خارجی غالب کار ها بعهده شاگردانست ،بنابراین عرض من به دوستان اینست که عجله نداشته باشید ، آنچه راکه داریم مطالعه بفرمائید و خودتان هم قوه و بنیه خود را بکار بیاندازید ، مطالعه و تحقیق کنید و مقاله بنویسید ،قبول داریم که تحقیق شما به آن قوت نیست اما مامی‌نشینیم و آنراتصحیح و تنقیح میکنیم تا کم کم بهتربشود اما از رفقای خارجم یك استدعا بیشتر ندارم‌وآن‌اینکه‌وقتی برگشتید امریکا یادتان نرود که ما شما را با آغوش باز پذیرفتیم، شما راپسر خودمان میدانیم ، پسری که مدتی است از پهلوی ما رفته و ما درانتظار او هستیم که برگردد ، این حرف را قبول نکنید که اگر بایـران آمدید کسی بشما اعتنا ندارد،بخدا این کذب محض است نمیشود گفت ایرانی که از خارج بایران می‌آید ما او رااستقبال نکنیم و بکارنرسانیم اینرا برفقای خودتان هم بگوئیدما که‌دورمان‌دارد‌تمام میشود،انتظارمان اینست که شما هم برگردید وآنچه از ما ساخته نبود یا ناقص ماندتمام بفرمائید و ابدا این فکر بخاطرتان نیاید که چون ما جوان هستیم بما اعتنا ندارند ، علم خودش بالفطره احترام می‌آورد و اینکه میگویندبه عالم اختراع نمیکنند دروغ است ، وجود علم خودش ایجاد احترام‌می کند ولو اینکه ما هم کمکی بشما نکنیم اما ما کمك میکنیم و نمی گذاریم که شما علمتان بهدر برود. برگردید و تحصیلاتتان را بخوبی‌و خوشی بپایان برسانید و اگرماکمك نکردیم لعنت بروحمان بفرستید ، چون ما تا آن وقتیکه شما بمقام استادی برسید زنده نیستیم .

راجع به لباس ...

یك مطلب هم باید در آخر عرض کنم وآن اینکه خوشم‌نمی‌آیدرفقای ما خیلی راجع به لباس صحبت‌کنند لباس ایرانی چیست ؟ من حتم دارم لباس ایرانی این کراوات نیست‌و حتم دارم که هوای گرم ایران هم استعداد لباس خیلی مرتب را ندارد بدلیل اینکه بنده الان عرق‌میریزم، این کراوات از لحاظ احترام به آقایان است ، از اینجا که بیرون رفتم از دم در بازش میکنم(خنده حضار) و راحت می روم تا منزل بنابراین تفاوت ندارد که من با پیراهن صحبت کنم یا باکراوات

البته درمجالسی‌که خانمهاتشریف دارند شأن اینست که احترام آنها را آدم نگهداردو و ریشش‌تراشیده‌و لباسش مرتب باشد و جز این‌لباس هرکس هرچیز میخواهد باشد ،در خارج هم من ندیدم که دردانشگاه لباس مرتب بپوشند اگربود من‌یادم است که‌همکاران ما اورا به حوض دانشگاه میانداختند . اما یك‌حرف هست ،آدم اگر از عربستان بر میگردد دیگر فینه سرش‌نمیگذارد و سوار الاغ هم نمیشود، کسیکه‌از امریکا برمیگردد دیگر لباس نمی پوشد اگر ندارد که من خودم در امریکا بودم و همین لباسهای عادی لباس معمولی یك شاگرد مدرسه است، احتیاجی نیست که آدم آن کلاه گنده راسرش بگذارد، مامی دانیم و شما هم میدانید که‌این‌لباس برای تشخص است که آدم را از آدم دیگر امتیاز بدهد اینرا بعضی از رفقای ما خوششان نمی‌آمدفرض بفرمائیدکه بنده آمده بودم اینجابا یك شورت(خنده حضار)شماخوشتان نمی‌آمد زیرا احترام شما را رعایت نکرده بودم بهر حال اینرا بدل نگیرید زیرا جوان هستید و جوان دلش میخواهد هرچه کرد کسی کارش نداشته باشد ، آنچه که ما از شما میخواهیم وجدان‌پاك است و علاقه به تحصیل‌که الحمدالله‌داریدو امید به‌آینده است که امیدوارم داشته باشید و برگردید پهلوی ما و ماهم‌همه جوردر خدمتگزاری‌آقایان حاضریم .

دنباله مذاکرات جلسه بحث و انتقاد را در شماره آینده ملاحظه فرمائید .

فنلاند آلمان شرقی را برسمیت نمی شناسد

هلسینکی - ۱۶اوت - خبرگزاری فرانسه - وزیرامور خارجه فنلاند امروز درمورد نوشته‌های مطبوعات امریکا در مورد اینکه بین شوروی و فنلاند یك قرارداد سری دایر بربرسمیت شناختن آلمان شرقی از طرف فنلاند امضاء شده‌است گفت :بین فنلاند و شوروی هیچ قراردادسری امضاء نشده است و فعلا مسئله انعقاد یك پیمان جداگانه صلح بین فنلاند وآلمان شرقی مطرح‌نیست .

جمعیت نیمکره‌غربی به۴۰۰ میلیون نفر رسید

واشنگتن - ۱۶اوت - یونایتدپرس- اداره آمار امریکا اعلام کرد که جمعیت امریکا و کانادا در یکم ژوئیه ۱۹۶۱ مجموعا ۲۰۰میلیون تن بوده‌است یعنی درمدت یکسال ۱٫۷ درصدبرآن افزوده شده‌است .

بموجب نشریه اداره آمار امریکا بیست کشور لاتین نیز جمعا دویست میلیون نفر جمعیت‌دارند و بدین ترتیب مجموع‌جمعیت نیم کره غربی (سه‌امریکا) چهارصدمیلیون نفراست .

ترلی ساکسونیا
بهترین وسیله مفیدی است که میتوانید خریداری کنید

SAXONIA

برای مشتریانیکه زودتر رجوع نمایند تسهیلات بیشتری درفروش قائل میشوند

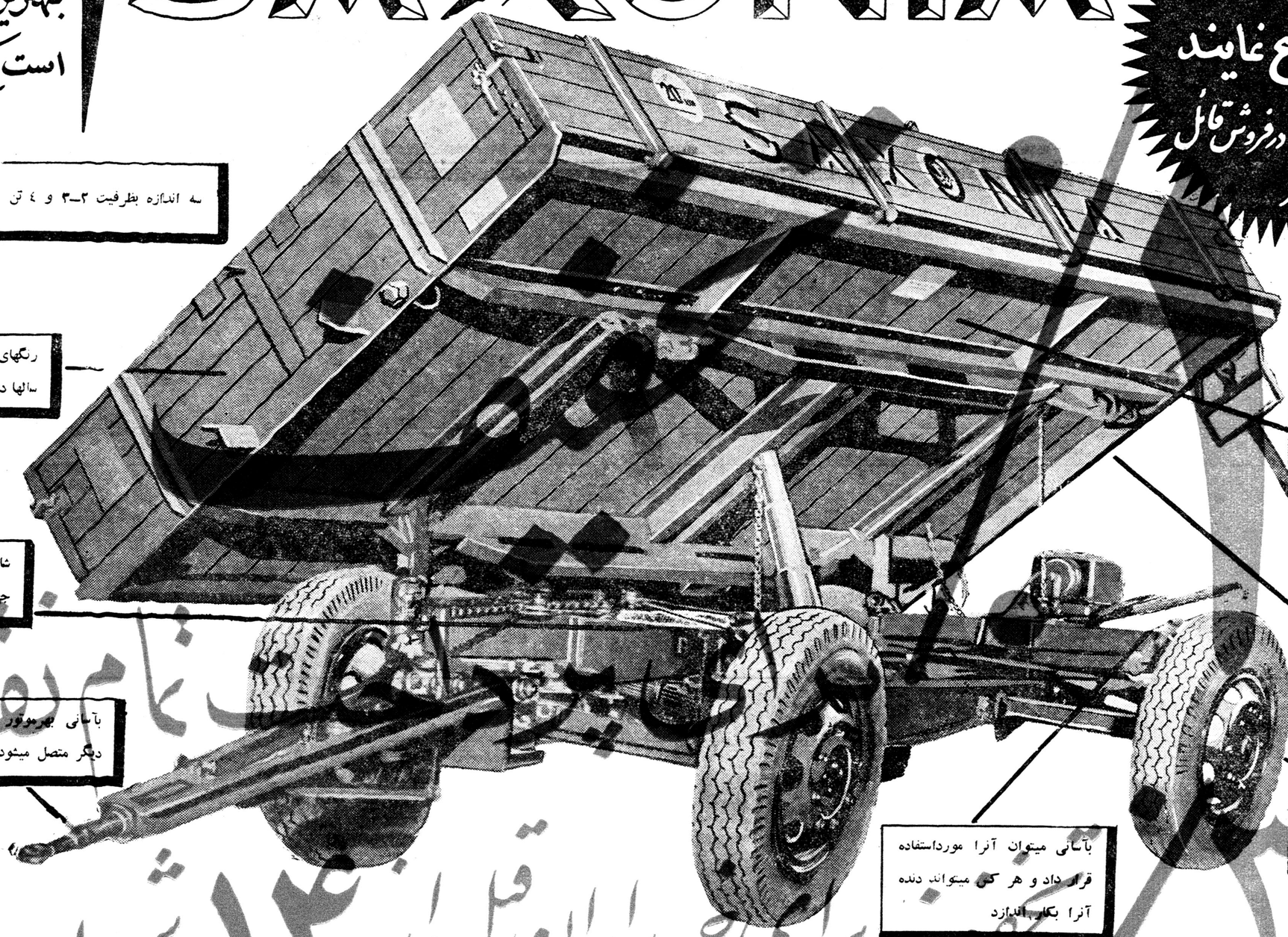

سه اندازه بظرفیت ۲-۳ و ٤ تن

رنگهای مختلف روغنی ساکسونیا سالها دوام میکند .

شاسی آن محکمترین شاسی فولادی جهانست

بآسانی بهرموتور یا وسیله نقلیه دیگر متصل میشود .

اطاق آن چوبی.دارای میله های فولادی است .

از دو طرف خالی میکند .

لاستیکهای بزرگ ۷۵۰×۲۰ آن مدتهای مدید کار میکند

بآسانی میتوان آنرا مورداستفاده قرار داد و هر کس میتواند دنده آنرا بکار اندازد

کانون آگهی زیبا

برای آگاهی از شرایط فروش و مزایای تریلی ساکسونیا این کوپن را ببرید و بآدرس شرکت سهامی ماشین آلات ایران ارسال دارید .

نام

آدرس ۲

تریلی ساکسونیا-ساخت آلمان

از کار های کشاورزی تا حمل و نقل مواد ساختمانی ونیازمندیهای مختلف فقط ساکسونیا مورد استفاده قرارمیگیرد .

مزایا و مشخصات تریلی ساکسونیا بلاشك جلب نظر هر خریدار دقیقی را میکند . این تریلی ها از دوطرف خالی میشود اطاق آن‌دراندازه۸٤ره متر از فولاد محکم ساخته شده ولاستیك های آن نیز بمنظور شرایط سخت ساخته شده است .

چون ساکسونیا در سراسر جهان فروش فراوانی دارد در قیمت بسیار ارزانی تهیه میشود .

برای خریداران قبل از ۱۴ شهریور

نماینده انحصاری درایران :

شرکت سهامی ماشین آلات ایران

خیابان شاهرضا-شماره ۷۷۰ مقابل زایشگاه

تلفن : ۷۲۷۶۷-۷۲۷٤٦ (تلگرافی : ماشینکو-تهران)

کمك علیاحضرت ملکه پهلوی
بوسیله جمعیت شیروخورشید سرخ

علیا حضرت ملکه پهلوی مبلغ یکصد هزار ریال به جمعیت شیر و خورشید سرخ بندر پهلوی برای کمك به مردم مستمند آن شهرستان و یکصد هزار ریال برای کمك بزارعین نواحی مرزی بوسیله‌جمعیت شیرو خورشید سرخ مرکزی پرداخته اند که جمعیت مزبور بهر نوع صلاح و مقتضی بداند این وجه راطبق تشخیص نمایندگان خود میان زارعین‌بی بضاعت‌نواحی مرزی‌جهت کمك به زندگی آنها تقسیم نماید

علیا حضرت ملکه پهلوی پیوسته بامور خیریه توجه دارند و در هر موقع کمك های لازم می نمایند ، چنانچه در مصیبت های وارده به مردم زلزله زده لار از مساعدت های مالی دریغ ننموده‌اند و درواقعه زلزله لار مبلغ یك میلیون ریال کمك فرمودند .

این احساسات نوع پرورانه و بی آلایش علیا حضرت ملکه پهلوی خاصه توجهی که به بنگاه های کودکان یتیم مبذول داشته ومیدارند وتاکنون چند کودك بی کس رااز بودجه شخصی خود سرپرستی و نگاهداری نموده‌اند و حتی برای تکمیل تحصیل آنها هزینه عزیمت به خارج و خرج تحصیلی آنان را عهده‌دار شده‌اند قابل تقدیر و مورد تحسین است .

دواداره‌کل مالیاتی جدید تشکیل شد

از این پس مالیات املاك مزروعی وصول مالیات وبخصوص رسیدگی در سراسر کشور تحت نظارت اداره کل جدید متمرکز میگردد .

هدف اصلی تشکیل اداره کل‌املاك مزروعی اینست که ممیزی سال‌جاری املاك مزروعی را درتهران‌و شهرستان ها انجام دهد و باید دانست که در سال‌آینده مالیات املاك مزروعی بر اساس ممیزی ۵ ساله نخواهد بود بلکه طبق قانونی که هم اکنون در دست تهیه است مالیات املاك مزروعی مثل‌مالیات‌بردرآمد براساس درآمدهمان سال وتسلیم اظهار نامه درموعد معین توسط مالکین آن‌تعیین خواهدگردید. باین‌دلیل برای کنترل‌و نشد ه‌باشد دستگاه خاصی لازم است تا بتواند بادقت واطلاع کافی موضوع مالیات املاك مزروعی را درتهران‌و شهرستان ها انجام دهد و باید دانست که در سال‌آینده مالیات املاك مزروعی بر اساس ممیزی ۵ ساله نخواهد بود بلکه طبق قانونی که هم اکنون در دست تهیه است مالیات املاك مزروعی مثل‌مالیات‌بردرآمد براساس درآمدهمان سال وتسلیم اظهار نامه درموعد معین توسط مالکین آن‌تعیین خواهدگردید. باین‌دلیل برای کنترل‌و از آنها که ممکن است صحیح تنظیم ریاست اداره کل جدید املاك‌مزروعی بعهده آقای‌دکتر جعفر ناصری‌گذارده شده معاونت اداره با آقای فرتاش است وآقای منوچهر اسکندری‌بسمت بازرس کل منصوب شد این اداره مستقلا فعالیت داشته و تحت نظر مدیر کل درآمد های وزارت دارائی قرار دارد .

برنامه‌های شرکت احزاب

بقیه از صفحه اول

دراین چند روزه بقدری تلگراف‌و نامه برای شرکت درمراسم ۲۸ مرداد رسیده که اگر کلیه وسایل نقلیه‌هم بکار انداخته شود ، باز کافی برای حمل داوطلبان بفرودگاه دوشان‌تپه نخواهد بود ، بهرحال در روز مزبور حمل مسافرین مجانی خواهد بود و شرکت‌های حمل‌ونقل پیشنهاد داده‌اند که‌مردم را مجانا بفرودگاه دوشان‌تپه برسانند بعلاوه ، عده‌ای از صاحبان اتومبیلهای سواری نیز داوطلب‌شده‌اند مردم را بفرودگاه ببرند .

برای رفاه کسانی که دراین روز میخواهند با اتومبیل و باتفاق‌خاندان خود در مراسم ۲۸ مرداد شرکت‌نمایند از طرف اداره راهنمائی ورانندگی پارکینگ مخصوصی تهیه شده‌است که د رآن محل اتومبیلهای خودرا متوقف کنند .

اصناف

امروز شورای عالی اصناف‌اعلام کرد که روز بیست‌و هفتم‌مردادماه درمحل شوری جشن بزرگی ترتیب داده‌شد. ودرآن وزراء ونمایندگان محلات و روسای اتحادیه ها و اعضاء شرکت خواهند کرد .

از امروز محل شورا واقع در میدان بهارستان به وسیله پرچم و چراغهای الوان تزئین گردید . و قرار است از مدعوین در روز مزبور بوسیله اعضای شوری پذیرائی به عمل آید .

صنف قناد

امروز از طرف اتحادیه صنف قنادچند صندوق‌بیسکویت وشیرینی بشورا اهداء شد تا در مراسم‌جشن و اجتماع روز ۲۸ مرداد در میان افراد توزیع نمایند .

صنف نوشابه ساز

اتحادیه صنف نوشابه سازان غیر رالکلی امروز اعلام کرد که هزاران بطری نوشابه مجانی جهت توزیع در میان افراد بمیدان‌دوشان تپه خواهند فرستاد .

جایگاه مخصوص

از طرف اصناف تهران مبلغ قابل توجهی جهت احداث جایگاه مخصوص‌میدان دوشان‌تپه‌اختصاص داده شده و هم اکنون کارگران مشغول ساختمان آن می باشند .

گروه بندی

اصناف تهران از هم اکنون گروه های متعددی را برای‌هدایت افراد بمیدان دوشان تپه انتخاب کرده‌اند وظایف این گروه هامعین شده و هر چند نفری ماموزراهنمائی افراد یك اتحادیه صنفی می‌باشند.

انجمن های محلی

امروز آقای سید مهدی ویژه رئیس شورای عالی انجمن های محلی اعلام کرد که روسای انجمن های محلی تهران و حومه در مراسم جشن روز بیستو هشتم مرداد شرکت خواهند کرد .

درمیدان دوشان تپه محل‌مخصوصی برای انجمن ها معین شده و قرار است اعضای محلات و انجمن هادر این نقاط اجتماع نمایند

برنامه‌وزرشکاران

صبح امروز از طرف سازمان تندرستی جوانان برنامه مخصوص جشن قیام ملی ۲۸ مرداد ماه که از طرف ورزشکاران در روزهای ۲۷ و ۲۸ مرداد درتهران انجام میگردد بشرح زیر در اختیار ماگذارده شد

ساعت ٤ بعدازظهر روز ۲۷ مرداد ماه کلیه ورزشکاران باشگاههای تهران درمقابل استادیوم امجدیه اجتماع نموده و از مقابل امجدیه ساعت چهارونیم بعدازظهر بااتومبیل های مخصوصیکه قبلا پیش بینی‌شده در خیابان های تهران براه می‌افتند کاروان ورزشکاران پس از عبور از خیابانهای روزولت ، تخت جمشید ، چهار راه شاه ، خیابان شاه ،نادری فردوسی ، میدان سپه ، خیابان: سعدی ، درمیدان ۲۸ مرداد اجتماع خواهند نمود و پس از صف آرائی دستجا ت‌مختلف برنامه داخل‌میدان بدین شرح انجام میگردد

ابتدا سرود شاهنشاهی ایران نواخته شده‌و سپس تیمسار سپهبد عمیدی رئیس سازمان تندرستی بیاناتی پیرامون این روز تاریخی ایراد می‌کند و آنگاه مراسم نثار تاج گل بپای مجسمه توسط‌تیمسار رئیس سازمان بنمایندگی از طرف کلیه سازمانهای ورزشی کشورانجام میشود آنگاه نمایندگان باشگاه ها و فدراسیون های ورزشی دسته گلهای خود رابه پای مجسمه‌خواهند بردودرخاتمه این مراسم نماینده مدیران باشگاههای ورزشی و یکی از قهرمانان ملی بنمایندگی از طرف ورزشکاران سخنرانی نموده‌و مراسم پس‌از آتش‌بازی خاتمه می پذیرد.

ضمنا کوهنوردان همان موقع در محل سربند و قله توچال بمناسبت این روز بزرك تاریخی آتش بازی خواهند کرد .

برنامه بیستو هشت مرداد

ساعت دو بعد از ظهر روز شنبه بیست وهشت مرداد کلیه‌ورزشکاران و سازمانهای ورزشی باپرچم باشگاه و شعارهای مختلفی که قبلا تهیه و در دست خواهند داشت در مقابل کاخ ورزش - خیابان ورزش‌اجتماع نموده و آنگاه کاروان حامل ورزشکاران در صفوف منظم برای شرکت در جشن بزرك بیست‌وهشت مرداد بسمت‌میدان‌دوشان تپه‌حرکت خواهند کرد .

برنامه پاستوریزه

ازکارخانه شیر پاستوریزه‌تهران اطلاع میدهند از هم اکنون مقدمات برگزاری جشن ۲۸ مرداد از طرف کارگران کارخانه تهیه گردیده است .

کارگران این کارخانه صبح‌روز ۲۸ مرداد بااتوبوس و بهزینه خود در تظاهرات شرکت مینمایند

جلسه مشترك بازرگانان‌واصناف

در جلسه مشترك نمایندگان بازرگانان و اصناف که روز چهار شنبه ۴۰ر۵ر۲۵ در اطاق‌بازرگانی تشکیل گردید تصمیم گرفته شد که از ظهر روز ۲۸ مرداد کلیه بازرگانان و اصناف وابسته تعطیل نمایند و اعلامیه‌ای در این باره‌صادر شده که جداگانه در همین شماره به چاپ رسیده .

سخنرانی نخست‌وزیر

امروز کسب اطلاع شد آقای‌دکتر امینی نخست‌وزیر درجشن شاه و ملت در روز ۲۸ مرداد در دوشان تپه سخنرانی خواهد کرد و پیرامون این روز بزرك مطالبی ایراد خواهد کرد .

آلمان‌غربی ۲۰۰میلیون مارك‌بایران میدهد

بقیه از صفحه اول

مذاکرات نمایندگان اقتصادی ایران دیشب دربن پایان یافت و موافقتنامه بامضای طرفین رسید

این مذاکرات بمنظور جلب نظر مقامات دولت آلمان برای کمك به برنامه‌های عمرانی ایران صورت گرفت .

مذاکرات مزبور از تاریخ‌دوشنبه نهم مرداد آغاز شد ومدت پانزده‌روز بطول انجامید .

در این مورد خبرگزاری فرانسه ازبن اطلاع داد مذاکرات مالی ایران‌و آلمان که از روز ۳۱ ژوئیه دربن آغاز شده بود دیشب پایان یافت وموافقتنامه بین دوطرف امضاء گردید .

بموجب‌این موافقتنامه جمهوری فدرال آلمان غربی دویست میلیون مارك اعتبار بدولت ایران خواهد داد .

این اعتبار از محل بودجه کمك های امریکا بکشورهای در حال توسعه تامین میشود وام مذکور به مصرف پرداخت هزینه‌های برنامه هفت ساله ایران که دراکتبر ۱۹۶۲ پایان می‌یابد از جمله اتمام عملیات ساختمانی سد سفید رود و بعضی تاسیسات شرکت ملی نفت ایران خواهد رسید .

دولت آلمان ضمنا اعلام داشته است که آماده است پرداخت ۳۵۰ میلیون مارك‌بهای تحویلیهای‌صنایع آلمان را بایران‌تضمین کند

پس از پایان مذاکرات‌و امضای موافقتنامه ایران و آلمان بلافاصله گزارشی از طرف آقای مهندس فریبور وزیر صنایع و معادن ورئیس هیئت نمایندگی ایران به آقای‌دکتر امینی نخست وزیر داده شد .

طرح های عمده‌ای که در جریان مذاکرات مطرح گردید عبارت بود از طرح شبکه آبیاری سد سفیدرود لوله کشی های نفت‌وگاز وساختمان پالایشگاهی درتهران.امروز خبرنگار ما کسب اطلاع کردکه موافقتنامه ایران‌و آلمان در محافل دولت و شرکت ملی نفت ایران و سازمان برنامه باخوشوقتی استقبال شد . کمك آلمان بایران از بابت بدهی آندولت به آمریکا پرداخت میشود

قسمت عمده این برنامه ، در حقیقت همان قسمت های تمام‌نشده برنامه هفت ساله دوم میباشد که قرار است تانیمه دوم سال ۱۳۴۱ بایان یابد .

سازمان برنامه قبلا اعلام کرده بود که برای اتمام کامل برنامه‌دوم احتیاج به پانصد میلیون تومان‌دارد

در ظرف روزهای اول هفته آینده اعضای هیئت‌نمایندگی ایران‌بتهران باز خواهند گشت‌ولی احتمال دارد آقای مهندس فریور وزیر صنایع و معادن چند روزی در آلمان توقف کرده و برای یك معاینه عمومی به بیمارستانهای آنکشور مراجعه نماید .

گزارش خبرگزاری آلمان

بن -۱۶ اوت - خبرگزاری آلمان دولت آلمان غربی از محل صندوق کمك های توسعه وعمران خود ۲۰۰ میلیون مارك به ایران اعتبار داد و همچنین تامیزان ۳۵۰ میلیون مارك در مقابل خدمات و تجهیزات موسسات آلمان غربی که کارهایشان بابرنامه‌های شرکت‌ملی نفت ایران مربوط میباشد تضمین کرده است .

امروز یك‌سخنگوی‌وزارت‌اقتصاد دولت آلمان غربی اظهار داشت که مذاکرا ت‌مالی ایران وآلمان غربی با امضای یك قرارداد پایان یافته است .

این مذاکرات از روز ۳۱ ژوئیه گذشته آغاز شده بود

اعتباری که از طرف آلمان غربی به‌ایران داده شده محدود به‌برنامه های معین است و مقصود از دریافت این وام تکمیل پروژه‌هائی است که اجرای آنها قبلا آغاز شده وناتمام مانده است ازجمله این‌پروژه هایکی سد سفید رود میباشد .

پرداخت این اعتبار امکان‌خواهد داد تا نقصان مالی موجود در برنامه هفت‌ساله دوم‌ایران تاحدودی‌جبران گردد .

قرار است این برنامه در اکتبر سال آینده پایان یابد .

دربیانیه‌ایکه‌ازطرف وزارت‌اقتصاد آلمان غربی صادر شده گفته می شود که هر دو دولت ایران و آلمان غربی متقاعد میباشندکه قراردادهای منعقده فیمابین دو کشور تاثیرجدید وقابل ملاحظه‌ای درتوسعه اقتصادی‌و اجتماعی ایران خواهد داشت و روابط دوستانه‌دو ملت‌ایران وآلمان راعمیق ترخواهد ساخت

بازدید از کارخانه شیر پاستوریزه

خانم سینکلر معاون کل یونیسف و آقای میدل من رئیس‌یونیسف مدیترانه شرقی که از امریکا به تهران آمده‌اند به اتفاق آقای دکتر لنر رئیس موسسه یونیسف ایران بعد از ظهر دیروز از کارخانه شیر پاستوریزه تهران بازدید نمودند ، در تمام قسمت ها آقای دکتر مصطفی اورنگی رئیس کارخانه توضیحات فنی و بهداشتی به آنها داد خانم سینکلر و آقایان میدل من و دکتر لنر از این بازدید اظهار خوشوقتی نمودند و اظهار داشتند این کارخانه در ردیف بهترین کارخانجات پاستوریزاسیون جهان می باشد .

ضیافت باشگاه مطبوعات بافتخار پروفسور نیکسون
استاد روزنامه نگار امریکائی
ایران را ترك میکند

آقای دکتر رایموند نیکسون پروفسور روزنامه‌نگار آمریکائی‌که دوهفته قبل طبق‌برنامه مبادلات فرهنگی فولبرایت بمنظور مطالعه‌در سیستم روزنامه‌نگاری ایران و خاور میانه بتهران آمده بود ساعت دو بعدازظهر فردا تهران را به قصد بغداد ترك میگوید .

خبرنگار ما بامداد امروز باآقای پروفسور نیکسون تماس گرفت وی اظهار داشت: من با بزرگترین ارمغان یعنی‌وداد وصمیمیت‌فراموش نشدنی که در مدت اقامتم از طرف آقایان روزنامه‌نگاران نسبت بمن ابراز شدایران را ترك میگویم. امیدوارم در آینده نزدیك باردیگر ایران رابیینم و شاهد ترقیات روز افزون شماباشم .

دکتر نیکسون‌افزود پس‌ازبازدید ومطالعه در امر مطبوعاتی بعضی کشورهای خاورمیانه در ماه‌سپتامبر عازم ایالات متحده خواهد شد.

آقای پروفسور نیکسون شب گذشته در انجمن روزنامه‌نگاران شرکت کرد وپس‌از معارفه با مدیران‌جرائدونمایندگان مطبوعات مطالبی پیرامون «روزنامه» اظهار نمود واز استقبال وپذیرائی گرم روزنامه‌نگاران سپاسگزاری کرد.

پرونده‌های بنگاه جنگلها دردیوان‌کیفر

امروز کسب اطلاع شد که دادستان دیوان کیفر پرونده های مربوط به سوء استفاده در بنگاه جنگلها را برای ارجاع به بازپرسی مورد مطالعه قرار داده است .

خبرنگار ما گزارش میدهد ، درباره سوء استفاده در بنگاه‌جنگلها که دیروز آقای وزیر کشاورزی‌نیز به آن اشاره کرده است چندپرونده در دیوان کیفر وجود دارد .

تعدادی از این پرونده هامربوط به سال های ۳۸ و ۳۹ میباشد . چندی پیش آقای‌بنی فضل دادستان دیوان کیفر آقای صدر باز پرس را به شمال فرستادتا در باره‌پرونده های بنگاه جنگلها که اخیرا تشکیل شده بود تحقیق نماید بازپرس پس از عزیمت به شمال و انجام‌تحقیقاتی گزارشی در این باره تهیه نمود .

این پرونده تفکیك شد و آن قسمت که در صلاحیت دادسرای عمومی‌بود به دادسرای تهران‌ارسال گردید وقسمت دیگر که مربوط به کارمندان دولت است در دیوان - کیفر مورد رسیدگی قرار دارد .

امروز آقای بنی فضل دادستان تهران به خبرنگار ما اظهار داشت: من کلیه پرونده های مربوط به جنگلها را خواسته‌ام‌تا پس از مطالعه به بینیم آیا یك بازپرس به تنهائی میتواند به آنها رسیدگی کند یا اینکه رسیدگی باین پرونده ها را بدو باز پرس باید ارجاع کنم .

آگهی های تسلیت

جناب آقای محمود سعادت

درحادثه که برای ویدا دختر شیرین آن دوست گرامی اتفاق افتاده است اینجانبان شریك می باشیم .

ازطرف کارمندان دائره‌عکاسی‌اداره‌انتشارات - ابراهیم کلانتری

سرکار خانم تورانتاج عضدی

درگذشت شادروان جناب آقای عضدی را از صمیم‌قلب تسلیت می گوئیم وبقای عمر برای شما آرزو می نمائیم .

حسین فلاح- محمود نفری

درگذشت ناگهانی حضرت اقدس والا شاهزاده امیراعظم عضدی رابکلیه بازماندگان آنمرحوم که در این مصیبت‌عظمی سوگوارند از طرف خود و خانوادهٔ اسکندری تسلیت عرض می نمائیم . **محمد طاهر اسکندری - منوچهر اسکندری - منو**

تیمسار سرلشگر امیرصادقی‌فرماندهی معظم‌دژبان‌قرارگاه‌کل

با کمال تاسف‌و تاثر درگذشت شادروان دوشیزه ناکام شادمهررا از صمیم‌قلب به‌آن تیمسار و خانواده‌محترم‌تسلیت عرض نموده استدعا دارد مراتب‌همدردی اینجانبان‌را پذیرفته سلامتی و سعادت شما و کلیه بازماندگان را از خداوند‌متعال خواستاریم.

سرهنك خلیل محسنین و بانو - سرهنك‌ستادطهماسبی‌وبانو

جناب آقای طاهری تفریشی

با کمال تاسف‌و تاثردرگذشت شادروان والده‌محترمتان را تسلیت عرض نموده و از خداوند متعال مسئلت دارم که صبرو شکیبائی بجنابعالی عطا فرماید .

خجسته کسروی- سروان جمشیدفاروقی

افسران ودرجه داران و افراد گارد شاهنشاهی مصیبت وارده را بخانواده شمس‌شیرازی بخصوص بسرکار ستوان یکم شمس شیرازی تسلیت می گویند . **سرتیپ‌اویسی**

باقلبی مملو از اندوه و غم مرگ‌دوست جوانم عباس محتشمی‌را بعموم‌بازماندگان آن مرحوم تسلیت عرض میکنم

مدیر استخر شهرستان ری - کاظم‌موسوی

تیمسار سرلشگر امیر صادقی فرماندهی‌معظم دژبانی‌کل

افسران ودرجه داران گروهان قرارگاه دژبان مصیبت وارده‌را بفرماندهی محبوب و خاندان شارمهد تسلیت عرض وبقاء عمر آن خاندان جلیل را از خداوند متعال مسئلت‌دارند

آ-۱۲۹۵۱ **ستوان دوم پارسا**

ضایعه جبران ناپذیر درگذشت‌جناب شاهزاد ه‌امیراعظم عضدی‌را که از رجال پاکدامن و خدمتگزار کشور بودند کارکنان شرکت سهامی شکر بحضور سرکار علیه خانم عضدی وسایر بازماندگان محترمشان تسلیت عرض سلامت‌و بقاء آن خاندان جلیل بزرگوار را از خداوند مسئلت دارند .

جناب آقای مهندس ناصر گلسرخی

مصیبت وارده‌را بجنابعالی و خانواده محترم تسلیت‌عرض می کنم .

احمد مغازه ای

پخش مراسم ۲۸مردادازرادیو وتلویزیون ایران

بطوریکه کسب اطلاع شده کلیه مراسم جشن۲۸ مرداد که دردوشان تپه در حضور اعلیحضرت همایونی برگزار میشوداز رادیو وتلویزیون ایران پخش خواهد شد .

همچنین رادیو ایران وتلویزیون ایران در این روز برنامه فوق‌العاده خواهند داشت .

معاون فرهنك استان تهران

از طرف وزارت فرهنك آقای‌عباس صباحی بسمت معاون اداره کل فرهنك استان تهران منصوب و مشغول کارشد .

بودجه کل

بقیه از صفحه اول

امروز یك مقام مالی که در کار بودجه دخالت داشت اظهار داشت هزینه های وزارت خانه ها بشدت مورد کنترل قرار گرفت و از همه آنها مقادیر قابل ملاحظه ای کسر شد واگر اعتبارات اضافی عمرانی و ترمیم حقوق معلمین در میان‌نبود بودجه نه تنها کسری نداشت بلکه اضافه هم داشت ۰کسری بودجه تا دو جلسه قبل در حدود ۲۲۰ میلیون تومان بود که براثر تخصیص اضافه اعتبار مجددبرای‌فرهنگ میزان‌کسری آ نبه ۲۵۵ میلیون تومان رسید

در بودجه کل تبصره های جدیدی که‌برای رفع احتیاجات وزارتخانه‌ها می باشد بتصویب رسید ؛ یك‌تبصره مربوط به‌نحوه خرج صدی‌دو وصول وزارت دارائی است که از این پس وزارت دارائی از صدی ۲ وصول علاوه بر پاداش کارمندان وصول می توانددر حدودتبصره مزبورخرج کند

قانون مالیات اصناف

بقیه از صفحه اول

هنوز بتصویب‌نهائی مقامات وزارت دارائی نرسیده است در این طرح مهلت قانونی برای پرداخت مالیات سال های معوقه و سال گذشته تا پایان شهریور ماه تمدید گردید. مورد دوم این است که مالیات معوقه و مالیات سال ۳۹ را وزارت دارائی متواند تقسیط نماید سومین مورد تغییر در مورد ماخذ قرار دادن سال مالیاتی است که طبق طرح جدید از سال ۱۳۳۳ باینطرف خواهد بود قبلا برای این‌مورد سال خاصی معین‌نشده چهارمین موردکه درطرح جدیدمنظور گردیده این است که مالیات قسطی شده ملاك‌نیست‌بلکه مالیات پرداختی ملاك است در قانون قبل ملاك‌مالیات قطعی شده بود در حالیکه مالیات قطعی شده‌پیش آگهی‌مالیاتی که‌مودی بآن اعتراض نکرده‌باشد نیزتلقی می گردد روی‌این زمینه‌بسیاری ازمالیات های توافق شده و پیش آگهی های اعتراض نشده جزء مالیات قطعی شده محسوب میشد که طبق طرح جدید این موارد منقضی گردید و ملاك مالیات پرداخت شده قرارگرفت واین چهار مورد بنفع طبقه اصناف در طرح جدید تصویب نامه منظور شد .

برنامه‌امتحانات تجدیدی و امتحانات متفرقه

امروزاز طرف آقای خوشنویسان رئیس اداره امتحانات فرهنك استان تهران برنامه امتحانات تجدیدی دانش‌آموزان دبستان‌هاو دبیرستانها وهمچنین برنامه امتحانات داوطلبان متفرقه‌در اختیار خبرنگار ماگذاشته شد .

رئیس اداره امتحانات بخبرنگار ما گفت : امتحانات تجدیدی ازچهارم شهریور ماه شروع خواهد شد و تا دوم مهر ماه ادامه خواهد داشت.

برنامه امتحانات تجدیدی

ششم ابتدائی مدارس

پنجشنبه دوم شهریور ماه ساعت ۹ تا ده و نیم حساب و هندسه‌ساعت ۳تا ۳ و نیم املاء ساعت سه وچهل‌و پنجدقیقه انشاء فارسی .

ششم ابتدائی متفرقه

چهار شنبه ۲۲ شهریور ماه از ساعت ۹ تا ده و نیم صبح حساب از ساعت ده و نیم ببعد خط - ساعت سه بعد از ظهر تا سه و نیم املاء از ساعت سه و چهل و پنجدقیقه تاپنج‌و پانزده دقیقه انشاء فارسی .

پنجشنبه ۲۳ شهریور ساعت ۹ تاده‌هندسه از ساعت‌ده به بعدخیاطی دختران عصر امتحانات شفاهی .

امتحانات ششم دبیرستان ها

ششم ادبی- شنبه چهارم‌شهریور صبح‌تاریخ ادبیات بعد از ظهرتاریخ

یکشنبه پنجم شهریور صبح - هندسه و مخروطات بعد از ظهر انشاء فارسی .

دوشنبه‌ششم‌شهریور صبح‌هندسه ترسیمی و رقومی بعد از ظهرشیمی

چهار شنبه هشتم شهریور صبح جبر بعد از ظهر مثلثات .

پنجشنبه‌نهم شهریورصبح‌مکانیك بعد از ظهر حساب استدلالی .

ششم خانه داری - شنبه چهارم شهریور صبح فیزیك و شیمی بعد از ظهر زبان خارجه .

یکشنبه‌پنجم شهریور صبح‌تاریخ لباس و طراحی بعد از ظهر انشاء فارسی .

دوشنبه ششم شهریور صبح پرستاری و بچه داری بعد از ظهر روابط خانوادگی .

چهار شنبه هشتم شهریور صبح نظافت و تزئین منزل بعد از ظهر تغذیه .

شروع امتحانات صبحها ساعت ۸ و بعد از ظهر ها ساعت سه‌خواهد بود .

برنامه‌امتحانات تجدیدی‌داوطلبان

کلاس های متوسطه « متفرقه »

کلاس اول

شنبه ۱۱ شهریور صبح هندسه‌و رسم بعد از ظهر تعلیما ت‌دینی - خانه داری .

یکشنبه ۱۲شهریور صبح فیزیك بعد از ظهر جغرافیا .

دوشنبه ۱۳شهریورصبح حساب- نقاشی بعد از ظهر طبیعی .

سه‌شنبه ۱۴ شهریور صبح‌شیمی بعد از ظهر زبان خارجه .

چهار شنبه ۱۵ شهریور صبح تاریخ - علوم اجتماعی بعد از ظهر انشاء فارسی .

کلاس دوم

سه شنبه۲۸ شهریور صبح‌هندسه و رسم بعد از ظهر دیکته و انشاء فارسی .

چهار شنبه ۲۹ شهریور صبح تاریخ ، علوم اجتماعی بعد از ظهر طبیعی .

پنجشنبه ۳۰شهریور صبح‌شیمی- تعلیمات دینی بعد از ظهر فلسفه و منطق .

شنبه اول مهر صبح جبر بعد از ظهر جغرافیا - خانه داری .

یکشنبه دوم مهر صبح فیزیك‌بعد از ظهر تاریخ ادبیات .

رشته‌طبیعی -سه‌شنبه۲۸شهریور صبح هندسه و رسم بعد از ظهر دیکته و انشاء فارسی .

چهار شنبه ۲۹ شهریور صبح تاریخ ، علوم اجتماعی بعد از ظهر زبان خارجه .

پنجشنبه ۳۰شهریور صبح‌شیمی- تعلیمات دینی .

شنبه اول‌مهر صبح جبرو مثلثات بعد از ظهر جغرافیا - خانه داری

یکشنبه دوم مهر صبح فیزیك بعد از ظهر طبیعی .

رشته ریاضی - سه شنبه ۲۷ شهریور صبح هندسه و رسم فنی بعد از ظهر دیکته و انشاء فارسی

چهار شنبه ۲۹ شهریور صبح تاریخ ، علوم اجتماعی بعد از ظهر زبان خارجه .

پنجشنبه ۳۰شهریور صبح‌شیمی، تعلیمات دینی بعد از ظهر مثلثات

شنبه اول مهر صبح جبر بعد از ظهر جغرافیا - خانه داری .

یکشنبه دوم مهر صبح فیزیك بعد از ظهر طبیعی .

کلاس ششم

رشته ریاضی- شنبه ۱۸شهریور صبح هندسه ومخروطات بعد ازظهر دیکته و ترجمه انشاء زبان خارجه .

یکشنبه ۱۹شهریور صبح‌مکانیك بعد از ظهر انشاء فارسی .

دوشنبه ۲۰ شهریور صبح‌هندسه رقومی وترسیمی بعداز ظهرفیزیك

سه شنبه ۲۱ شهریور صبح‌جبر بعد از ظهر شیمی .

چهار شنبه ۲۲ شهریور صبح مثلثات بعد از ظهر حساب .

رشته طبیعی - شنبه ۱۸ شهریور صبح فیزیولوژی گیاهی وتشریح‌بعد از ظهر دیکته و ترجمه و انشاءزبان خارجه .

یکشنبه ۱۹ شهریور صبح فیزیولوژی جانوری بعد از ظهر انشاء فارسی .

دوشنبه ۲۰ شهریور صبح زمین شناسی و تکامل بعد از ظهرفیزیك

سه شنبه ۲۱ شهریور صبح جبر و مثلثات بعد از ظهر شیمی .

رشته ادبی -

شنبه ۱۸ شهریور صبح تاریخ ادبیات بعد از ظهر دیکته و ترجمه و انشاء زبان خارجه .

یکشنبه ۱۹شهریور صبح‌جغرافیا بعد از ظهر املاء و انشاء فارسی .

دوشنبه ۲۰ شهریور صبح عربی و صرف و نحو بعد از ظهر منطق ومنطق عملی .

سه شنبه ۲۱ شهریور صبح‌عربی و تجزیه و ترکیب و ترجمه بعد از ظهر اخلاق و فلسفه اولی .

چهارشنبه ۲۲شهریورصبح‌تاریخ رشته خانه داری -شنبه۱۸ شهریور صبح تاریخ لباس و طراحی بعد از ظهر دیکته و انشاء زبان خارجه .

یکشنبه ۱۹ شهریور صبح بچه - داری و پرستاری بعد از ظهر انشاء فارسی .

دو شنبه ۲۰ شهریور صبح‌تغذیه بعد از ظهر نظافت و تزئین منزل تاریخ شروع امتحانات کلاس های متوسطه متفرقه صبحها از ساعت ۸ وبعد از ظهر ها ازساعت ۳ خواهد

سخنرانی دکتر نیکسون در انجمن ایران وامریکا

ساعت هفت‌ونیم بعدازظهر روز گذشته آقای دکتر نیکسون‌استاد کرسی‌روزنامه‌نگاری ورئیس موسسه کاوشهای بین‌المللی درانجمن ایران وآمریکا تحت عنوان اصول روزنامه‌نگاری سخنرانی کرد.

دراین جلسه عده‌ای از روزنامه‌نگاران و ارباب جراید حضور داشتند ابتدا آقای مسعودی مدیر اطلاعات سخنران جلسه را بحضار معرفی‌نمود آنگاه آقای دکترنیکسون بمدت سه‌ربع‌ساعت سخنرانی کرد. متن سخنرانی آقای دکتر نیکسون بعدا چاپ میشود.

یك دختر و یك زن جوان باهم بدزدی میرفتند

جمیله ونادیا یا روز روشن خانه یك مهندس ایتالیائی را که در مسافرت بود موردستبرد قراردادند

صبح امروز یکدختر جوان ویك زن که منزل یك ایتالیائی رامورد دستبرد قرار داده بودند توسط مامورین پلیس بازداشت شدند .

ساعت ده صبح بود که یکی از مامورین کلانتری ۱۲ به دوزن که از خیابان ایرانشهر شمالی عبورمیکردند و مقداری اثاثه منزل و یك دوربین عکاسی با خود حمل می نمودندظنین شده و خود را به آنها رسانیدوسئوال کرد که این اموال را از کجامیبرده‌اند

یکی از این دو نفر که دخترجوانی بود در مقابل این سئوال بپاسبان پرخاش کرد که چرا مزاحم آنها می شود ولی پاسبان دوباره سئوال خودرا تکرارکرد و دختر جوان گفت : این اثاثه متعلق بخود من است و میخواهم آنهارا با کمك خواهرم بخانه او ببرم .

در این موقع یکی از عابرین سر رسید و با دیدن این منظره به پاسبان گفت: چند دقیقه پیش این خانم‌ها از ان عمارت سه طبقه بیرون آمدند .

پاسبان این دو زن را با خود به ساختمانی که مرد عابرنشان داده بود برد از ساکنین این ساختمان تحقیقاتر نمود و معلوم شد این دو زن ساکن این عمارت نیستند . در این ضمن یکی از کسانی که در این ساختمان سکونت داشت بپاسبان خبرداد که قفل در آپارتمان طبقه سوم که محل اقامت یك مهندس ایتالیائی می باشدشکسته شده است .

مامور کلانتری ۱۲ پس از بازدید این آپارتمان متوجه شد که سرقت از همین آپارتمان انجام شده است لذا این دو زن را همراه خود بکلانتری برد . در کلانتری این دو زن که خود را دوشیزه جمیله ونادیا معرفی می کردند به سرقت از منزل مهندس مارتلی ایتالیائی اعترا ف کردندومعلوم شد آنها با اطلاع از اینکه مهندس ایتالیائی بمسافرت رفته است با شکستن قفل در آپارتمان وارد خانه شده ومقداری از اثاثه قابل حمل از قبیل دوربین عکاسی ، کفش، جوراب ادوکلن و اشیاء دیگررا سرقت کرده‌اند جمیله ونادیا بدستور آقای سرگرد باطنی رئیس کلانتری ۱۲ پس از تحقیقات کافی برای تعیین سوابق به آگاهی فرستاده شدند .

جمیله ونادیا درکلانتری

زنی باتهام بچه‌دزدی به ٦۸ ماه زندان محکوم شد

هاجر بجرم دزدیدن بچه محکوم بزندان شد

صبح امروز شعبه سوم دادگاه عالی جنائی بریاست آقای طالقانی پرونده‌زن ۳۸ ساله‌ای را که متهم بر بودن دختر بچه ٤ ساله‌ای بود مورد رسیدگی قرار داد .

بموجب سوابقی که در پرونده وجود داشت سه ماه ونیم قبل در حوالی چهار راه عباسی زهرا دختر بچه ٤ ساله‌ای راربوده بودولی براثر گریه بچه عابرین متوجه شده‌هاجر را گرفتند و تحویل پلیس دادند

اما هاجر در دادگاه میگفت من قصد ربودن دختر بچه را نداشتم بلکه ضمن عبور از خیابان این‌دختر بچه‌را دیدم که گریه‌کنان برای عبور از یك طرف خیابان بطرف‌دیگر ازعابرین کمك میخواست برای اینکه بچه رابه‌آنطرف خیابان‌برسانم او را بغل کردم ولی هنوز آنطرف نرسیده بودم که چند نفر ازعابرین مراگرفتندو تحویل پاسبان دادند

امروز دادگاه پس از چند ساعت رسیدگی زهرا راباتهام دزدیدن‌بچه به ٦ ماه زندان محکوم کرد

در ۲٤ ساعت گذشته :

۱۹ نفر دراثر حوادث مختلف مجروح شده‌اند

در ۲٤ ساعت گذشته ۱۰ نفر به اسامی : سلطنت حسن پور فرزند علی،احمد کمیلی‌فرزندعلی ، اقدس رشیدی فرزند علی اصغر ، محمود شفیعیان فرزند حسن، محمد رضا علیزاده فرزند مهدی ، منصور محمودی فرزند حسین ،امید علی (قادر بتکلم نیست) ، خسرو افشار فرزند یداله ، حسن فرزند قاسم و محمد کریمی دراثرحوادث رانندگی وسه‌نفر باسامی یوسف سبزواری فرزند امام‌علی ، محمود شرف‌الدینی فرزند حسن و رجبعلی ضیائی‌فرزند عباس در بخش ۱۵، دراثرزدوخورد و ۵ نفر باسامی حلمعلی نظری ،اصغر نائینی فرزند یوسف،علی اصغر ظهیری فرزند محمد جواد ، زهرا همدانی فرزند قربانعلی ، حاجیه شریفی فرزند نجف بعلت سقوط از بلندی و عذرا رضائی فرزند غلام‌حسین بعلت‌سوختگی زخمی‌شده‌اند

در تهران ٤٤۰۰ دیوانه سرگردانند

دیروز دادستان تهران و رئیس پزشکی قانونی از بیمارستان روانی رازی (بنگاه تیمارستان) در امین‌آباد بازدید بعمل آوردند .

دراین بازدید گزارشات کاملی از وضع مالی واداری و تعداد بیماران روانی که‌دربیمارستان مذکورنگهداری میشوند باطلاع دادستان تهران‌رسانده شد .

آقای صدر دادستان تهران پس از بازدید به خبرنگار ما گفت رویهمرفته دیوانه ها از لحاظ کمی بودجه خود گله دارند زیرا در حال حاضر درحدود ۱۶۰۰ نفر بیمار روانی در این سازمان نگهداری میشوند و بودجه آنهاماهیانه ۱۶۵ هزار تومان است که این بودجه صرف امور پرسنل و اداری ، دارو غذای ۱۶۰۰ نفر بیمار روانی میشود .

٦۰۰۰ نفر دیوانه

دادستان تهران افزود: طبق آماری که مسئولین بیماریهای‌روانی در اختیار دارند در حال حاضر بیش از شش‌هزار نفر دیوانه در تهران وجود دارد ولی بنگاه تیمارستان بعلت نداشتن بودجه و فراهم نبودن امکانات فقط ۱۶۰۰ نفر ازآنها را نگهداری‌میکند وباین‌ترتیب د رحال حاضر ٤٤۰۰ نفر دیوانه و مختل‌المشاعر در تهران در میان من و شما بسر میبرند .

دادستان تهران افزود نکته قابل توجه آنست که در میان ۱۶۰۰ نفر مذکور عده‌ای بیمار غیر قابل علاج وجود دارد . این عده باید در محل دیگری نگهداری شوند در حالیکه بعلت محدود بودن امکانات در حال حاضر نشده بود ا زهمسرش گذشت کند می گفت: من دوست دارم دخترم زیباترین‌و برازنده ترین دختر تهران باشد و مادرش بی جهت او راکتك زده‌و حالا بایدمجازات شود تادیگر دختر مرا کتك نزند .

چون پدر شمسی ازشکایت خود گذشت نکرد دادگاه ربابه را به ۱۱ روز زندان‌قابل خرید به ۵۵ تومان محکوم کرد .

* دادستان تهران : **وجود این تعداد بیماران روانی که تحت هیچ نوع درمان و مراقبتی قرار ندارندخطری برای جامعه است**

* رئیس‌اداره‌پزشکی‌قانونی: **بیمارستان امین‌آباد فقط گنجایش ۳۰۰ بیمار را دارد و ۱۶۰۰ نفری‌که فعلا درآنجا نگهداری‌میشوند‌درحقیقت‌رویهم‌انباشته‌شده‌اند**

*رئیس بیمارستان رازی: **وسعت‌کم، زیادی روزافزون بیماران روانی ، کمی‌بودجه مشکل عمده بیمارستان ما میباشد**

حاضر معلولین غیر قابل علاج نیز باسایر بیماران در یك محل زندگی میکنند .

دادستان تهران اضافه کرد : در حقیقت مجهز نبودن بیمارستان روانی همه روزه اشکالاتی برای دستگاههای انتظامی و قضائی فراهم میکند زیرا همه روزه بیماران مختل المشاعری را روانه این موسسه می نمائیم که‌بعلت نداشتن امکانات آنها رابستری‌نمیکنند وجود این تعداد بیماران روانی در تهران که تحت هیچ نوع درمان و مراقبتی قرار ندارند خطری برای‌جامعه است .

روی هم انباشته اند

آقای دکتر طباطبائی رئیس اداره پزشکی قانونی پس از خاتمه این بازدید بخبرنگار ما گفت :

بیمارستان روانی امین آباد از نظر پزشکی فقط گنجایش ۳۰۰ بیمار را دارد ۱۶۰۰ نفری که فعلادر آنجا نگهداری میشوند در حقیقت رویهم انباشته شده‌اند و تعداد زیادی از آنها تختخواب ندارند و اضطرارا روی‌زمین و بدون وسایل بسر میبرند .

رئیس اداره پزشکی قانونی افزود: بنگاه بیمارستان در وضع موجودتنها وظیفه نگهداری ۱۶۰۰ نفر بیمار روانی را بعهده دارد و بعلت کمی بودجه و محدود بودن این امکانات نمیتواند از جهت معالجه آنان‌اقدامی نماید .

رئیس تیمارستان چه میگوید

آقای دکتراحمد نظام‌رئیس‌بیمارستان روانی رازی بخبرنگار ما گفت : در حال حاضر از دورترین‌نقاط کشور بیماران روانی و حتی معلولین غیر قابل علاج را دست و پا بسته یا با زنجیر یا طناب پیش ما می‌آورند .در میان این عده معلولینی وجود دارند که باید تا آخر عمر تغذیه شوند

آقای دکتر نظام افزود وسعت کم و زیادی روز افزون و غیر قابل‌تصور بیماران روانی ، کمی بودجه مشکل عمده بیمارستان روانی است رئیس بیمارستان روانی رازی افزود بودجه فعلی این بنگاه باندازه ای است که واقعا رقت آور و قابل تاسف‌است .

٤ تا ه‌هزار زندانی

بقیه از صفحه اول

درباره زندانیان سیاسی

وزیر دادگستری‌سپس‌اضافه کرد عفو مذکور شامل زندانیان تمام کشور میباشد وتعداد دقیق آنهافعلا معلوم نیست زیرا صورت‌های لازم طی تلگرافات فوری از استانها و شهرستانها خواسته شده است با رسیدن کلیه صورتها میتوان تعداد دقیق مشمولین عفوو بخشودگی‌معلوم خواهد شد .

آقای الموتی افزود : این عفو و بخشودگی شامل کلیه‌زندانیان‌عادی میشود اما قاتلین و جاعلین‌و کلاه‌برداران در صورتی شامل یکدرجه عفوو بخشودگی میشوندکه رضایت شاکیان خصوصی‌را قبلا فراهم‌کرده باشند .

وزیر دادگستری آنگاه اظهار داشت : زندانیان سیاسی مشمول این عفو نمیشوند ولی احتمال‌میرود اعلیحضرت شاهنشاه بمناسبت‌سالروز ۲۸ مرداد نسبت بیکدرجه عفو و بخشودگی زندانیان سیاسی اوامری صادر فرمایند .

٤ تا ه‌هزار نفر

خبرنگار ما گزارش میدهداگر چه‌هنوز عده قطعی زندانیانی که مشمول یکدرجه عفو میشوند معلوم نیست ولی مقامات قضائی عده مشمولین را درسراسر کشور بین ٤ تا ۵ هزار نفر تخمین میزنند از این عده کسانی که پس‌از تخفیف یکدرجه مدت محکومیت آنهاخاتمه‌میابد از زندان آزاد میشوند

۳ نفر درتهران

امروز خبرنگار ما کسب اطلاع کرد که سه نفر از طرف وزارت دادگستری درتهران مامور شده‌اند اسامی کسانیرا که بموجب فرمان اخیر شاهنشاه مشمول عفو قرار می گیرند وآزادمیشوند ضمیمه وتنظیم نمایند تا پس از رسیدن اسامی زندانیان استانها وشهرستانها به تهران صورت کلی آماده‌و بمرحله اجرا درآید .

میزان تخفیف محکومیت‌ها

خبرنگار قضائی ما گزارش میدهد: فرمان یکدرجه عفو شامل زندانیانی میگردد که محکومیت آنها قطعی‌شده است بموجب این فرمان محکومین‌به اعدام درصورت جلب رضایت‌شاکیان خصوصی مجازاتشان به حبس ابد و محکومین به حبس ابد به ۱۵ سال زندان و محکومین بین ۱۵ تا سه‌سال زندان‌مدت محکومیتشان به‌حبس‌جنحه که حداکثر آن سه‌سال است تخفیف پیدا میکند .

همچنین محکومین جرائم جنحه‌که مدت محکومیت آنها ازسه‌سال بیشتر نیست به‌حداکثر دوماه تبدیل‌میگردد

جشن در زندان

ساعت ۵ بعداز ظهرامروز درزندان مرکزی‌قصربمناسبت‌قیام‌ملی ۲۸ مرداد و همچنین سپاسگزاری از توجه مخصوص شاهنشاه نسبت به‌مرحمت یك درجه بخشودگی در حق‌زندانیان مراسم جشن ونیایش ودعابا حضور مقامات قضائی‌وروسای زندان‌وافسران شهربانی برگزار میگردد

مادری که‌دخترش‌را بعلت مالیدن ماتیك کتك‌زده‌بود ببازده‌روز زندان‌محکوم‌شد

دیروز دادگاه جنحه‌دادسرای ناحیه۷ تهران‌زنی که‌دخترش رابعلت مالیدن ماتیك کتك زده بود به پرداخت ۱۱ روز زندان قابل خرید محکوم‌کرد

دادگاه با حضور پدر و مادر این دختر تشکیل شد و رئیس دادگاه از ربابه مادر دختر پرسید چرا دخترش را کتك زده‌است رباب‌جواب‌داد:

یکروز دیدم شمسی دختر ۱۵ ساله‌ام ماتیك به لبانش مالیدو می‌خواهد بادوستانش به گردش برود. خیلی‌عصبانی شدم و باو اعتراض کردم . شمسی گفت اگر ماتیك‌نمالم نمی توانم با دوستانم بگردش بروم زیرا آنها مرا امل و قدیمی میدانند .

رباب گفت من که عصبانی‌شده بودم‌بیشتر ناراحت شدم وبقدری شمسی را کتك زدم که بیهوش شدم پدرش آمد و علیه من شکایت کرد و کار ما بدادسرا کشید .

پدر شمسی که در دادگاه

خواهر شوهر، عروس را بازیر پیراهن ازخانه بیرون کرد !

دیشب یکی از ژاندارمهای گشت شب در نزدیکی تهران‌نوزنی‌رادید که بازیرپیراهن وپای برهنه در بیابان می‌دود تامحلی برای مخفی شدن پیدا کند ژاندارم ابتدا فرنج خودرا درآورد وبه‌آن زن داد تا بپوشد سپس‌اورا به‌پاسگاه‌خودبرد.

وقتی که آنها وارد پاسگاه‌شدند قیافه جالبی داشتند . زن جوان در لباس ژاندارم قیافه یك زن نظامی راپیدا کرده بود ژاندارم نیز بازیر پیراهنی تفنك خود را بدوش داشت .

زن که خودرا زیور معرفی می کرد گفت: شوهرم بمسافرت رفته وخواهرش رابخانه آورده و مرا تحویل او داده است . من‌دیشب با اجازه خواهر شوهرم که پیرزنی است به‌سینما رفتم . فیلم آنقدر بی‌معنی بود که بخواب رفتم .وقتی بیدار شدم دیدم سانس سوم‌سینما درحال تمام‌شدن است نگاهی به ساعتم کردم ، نزدیك ساعت‌ده‌ونیم بود از سینما خارج شدم و سوار اتوبوس شدم وبطرف خانه‌ام راه افتادم .

ساعت ۱۱ونیم شب بخانه‌رسیدم لباسم را درآوردم تابخوابم که ناگهان خواهرشوهرم بالای سرم آمد و دست مرا گرفت وبا همان حال از خانه بیرون انداخت وگفت همانجا که تاحالا بودی تاصبح هم همانجا باش وبعد دررابست . چون من نیمه‌عریان بودم در جستجوی پناهگاهی برآمدم که ژاندارم سر رسید وفرنجش را بمن داد و مرا باینجا آورد .

پاسگاه ژاندارمری خواهر شوهر زیوررا به‌پاسگاه آورد و جریان را باو گفت وزیوررا تحویلش داد.

ویتا

...؟؟-

چند حادثه

* دیشب مرد ۲٦ ساله ای بنام حمید از دست همسرش شمسین خود را بداخل چاهی در جنوب شهر ری انداخت .

ژاندارم ها او را از چاه در آورده به بیمارستان بردند. او گفت شمسین زن بد اخلاقی است ولی من او را دوست‌دارم وچون‌دلم راضی‌نمیشود طلاقش دهم تصمیم بانتحار گرفتم .

* دیروز در منزل آقای حواش در سه راه قصرالدشت در مغازه نانوائی حبیب طائفی درخیابان سی‌متری چهار راه گمرك حریق هائی رخ داد که وسیله مامورین اداره آتش نشانی خاموش گردید .

* دیشب مامورین تجسس ژاندارمری تهران در جاده مازندران حوالی سرخه حصار اتومبیل فولکس واگن‌شماره ۲۵۲۹۹ را که سرقت شده و گلگیر هایش را باز کرده بودند پیدا کردند و به مرکز پادگان منتقل نمودند .

میراشرف سرآبادانی عکس بالا که دانش آموز است و تجدیدی هم دارد از دو ماه پیش گم شده است کسانیکه از او اطلاعی دارندوسیله تلفن ۸۵۵۳٤ به‌آقای هاشم‌سرآبادانی اطلاع دهند .

تبریکات

سرکار سرهنك بهزادی

انتصاب آنجناب را بریاست اداره آگاهی صمیمانه تبریك عرض مینماید . **آگاهی بخش ٤ شیروانی ـ امینی ـ عربی ـ رحمتی**

جناب سرهنك ناصر اشرفی ـ فرماندهی ناحیه ژاندارمری خوزستان

ارتقاء مقام و انتصاب جنابعالی را بفرماندهی ناحیه خوزستان تبریك عرض می نماید .

مرزخانه ستوان سوم ژاندارم حسین‌یحیی‌زاده

تیمسار سرلشکر نصیری ریاست معظم شهربانی کل

انتصاب سرکار سرهنك نادربهزادی که‌از افسران پاك وشاهدوست می‌باشند بریاست اداره آگاهی صمیمانه تبریك عرض نموده توفیق‌ایشان را ازدرگاه قادر متعال خواستاریم .

از طرف کارمندان آگاهی بخش ۲ ـ کنی

جناب آقای درخشش وزیر محترم فرهنك

انتصاب آقای محمد علی ادیب را که یکی از شخصیتهای بارز فرهنك است بریاست اداره مطبوعات به آنجناب تبریك عرض مینماید

آ ـ ۱۲۹۲۳ **احمد تفنگچی ـ یدالله مفتخر**

سرکارسرهنك بهزادی

انتصاب معظم له را بریاست محترم اداره آگاهی از طرف خودو کارمندان شعبه تبریك عرض مینمایم .

رئیس شعبه آگاهی کلانتری ۳۱ جهان آراء

سرکار سرهنك بهزادی

انتصاب شایسته جنابعالی را بریاست اداره آگاهی تبریك‌میگوئیم

رئیس ناحیه ۲ اداره آگاهی سروان حکیمی ـ جهانبخش رئیس آگاهی بخش ۱۲

تعویض فیلم «**فابیولا**» دیشب در **سینماسعدی** فقط روی قرار قبلی و برای نمایش فیلم **ماسیست وغول یك چشم** دریك موقع باسه سینمای دیگر بوده واز استقبال مردم برای دیدن‌فیلم«فابیولا» تاآخرین شب در **سینماسعدی**

بهیچوجه کاسته نشده بود

پیرو خبر قبلی امروز سالون جدید و مجهز سینما سیلوانا افتتاح میشود

از امشب

سینما سیلوانا تراس سالون

سینما آریا تراس سالون

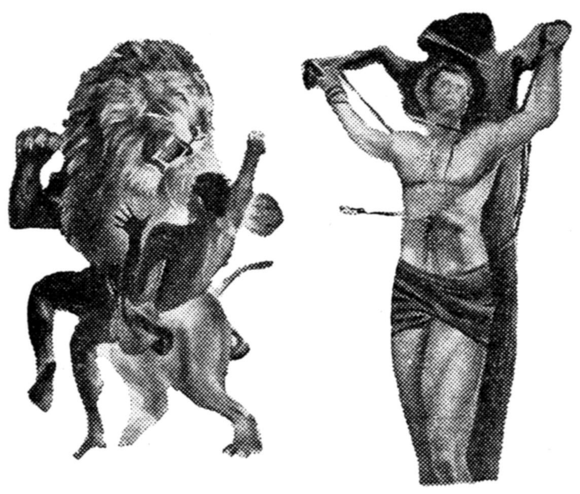

فابیولا FABIOLA

پانورامیك ـ دوبله بفارسی

یکی ازسه حماسه جاودان‌تاریخ‌سینما

نمایش فیلم «**کنت مونت‌کریستو**»

همچنان باموفقیت عجیب خوددرسینما المپیا تلفن ٦۵۷۹۸ ادامه دارد .

ASH. N. A. Co.

پیش‌بینی وضع هوا

آذربایجان کمی تاقسمتی ابری وهوای سایر نقاط ایران صاف گاهی همراه بامقداری ابر پیش‌بینی میشود .

حداکثر درجه حرارت هوای شهر تهران در۲٤ ساعت گذشته ۳۳ونیم وحداقل آن ۲٤درجه سانتیگراد بالای صفر بوده‌است .

گرمترین نقاط ایران در۲٤ ساعت گذشته آبادان باحداکثر ٤۸ و خنکترین نقاط شهرکرد باحداقل ۱۱درجه سانتیگراد بالای صفر بوده‌است.

حداکثر درجه آب دریا ۳۷ درجه از بندرپهلوی گزارش داده شده‌است.

ازامشب در سینما **فری** مجهز بدستگاه تهویه مطبوع

بریژیت باردو

میخوای بامن برقصی

فیلم تمام رنگی ودوبله بفارسی خود

غوغا بپامیکند

شروع سئانسها ۳ـ۵ـ۷ـ۹ بعدازظهر تلفن ۲۷۸۹۳

آ ـ ۱۷۳۷٦

شادباشهای عمومی بمناسبت روز تاریخی ۲۸ مرداد

پیشگاه بندگان اعلیحضرت همایون شاهنشاه

موافقت شاهنشاه باشرکت در جشن مردم بمناسبت ۲۸ مرداد در حقیقت تاکید وتائید مکرر این مطلب است که شاهنشاه همیشه باکمال بی‌ریائی ویکرنگی رهبری وتوجهات عالیه خودرا نسبت به نهضت‌اصیل ملت ایران مبذول میفرمایند یگانگی ونزدیکی شاهنشاه و مردم صحبت امروز وفردانیست بلکه بگواهی تاریخ ۲۰ساله اخیر ایران شاهنشاه همیشه بامردم بوده‌اند و همین همراهی ونزدیکی ویگانگی شاه و مردم بودکه بملت ایران الهام وتوانائی بخشید تاباقیام شجاعانه و اقدام واقع بینانه درروز ۲۸ مرداد ۱۳۳۲ استقلال کشور وحاصل مبارزات خودرا از مهلکه اغراض وتعصبات وانحرافات نجات دهد.

فراموش نشده است که چند روز پیش از ۲۸ مرداد ۱۳۳۲ سرنوشت چندسال مبارزات ملی وضد استعماری ملت ایران براثر انحرافات و اشتباهات دانسته وندانسته دردوراهی خطرناکی قرار گرفته بود. که‌یا میبایستی ملت ما درمقابل حریف‌بزانودرمی‌آمد وبقیمت فداکردن شرافت ملی از مبارزات خود عاجزانه استغفار میکرد ویا اینکه‌بدام استعمارگران دیگری میافتاد ووطن مانیز مبدل بیکی دیگر از گورستان های استقلال آزادی بهشت‌پرده آهنین میشد.

این تنها توسل وتمسک بشعارهای شاهنشاهی ایران و خصوصا دلبستگی پرشور و ملت ایران بشخص آن اعلیحضرت بودکه قیام ۲۸ مرداد رابوجود آورده و ملت ایران توانست علیرغم انتظارات‌بیگانگان وبدخواهان ازدام بیگانگان جسته و راهی را بروی خود بازکند که‌در آن حفظ واستقلال ایران وادامه مبارزات ملی میسر باشد وباین دلیل است که روز ۲۸مرداد را روز نجات نهضت ملی وروز تنظیم و تحریر طومار رهبری واقعی نهضت ملی‌بنام شخص اعلیحضرت محمدرضاشاه میدانیم وسال روزآنرا به ملت بزرگ ایران ورهبر عالیمقامش شاهنشاه تبریک میگوئیم.

ماامیدواریم که ۲۸مرداد ۱۳۴۰ ضمن اینکه روز تجدید وتحکیم های پیوندبین شاه و ملت خواهد بود ـروز تاریخی تمربخشی باشددر زمینه‌جهش بلندتری درراه نهضت عمرانی وتولیدی واستحکام‌دموکراسی وآسایش وآزادی های قانونی توده‌های ملت شریف ایران

گروه منقدین واصلاح طلبان حزب‌مردم

پیشگاه مبارك اعلیحضرت همایون محمدرضاشاه‌پهلوی

روز فرخنده ۲۸مرداد را صمیمانه‌شادباش عرض نموده سلامت‌و سعادت ذات اقدس شهریاری و خاندان جلیل سلطنت را از خداوند متعال مسئلت می‌نماید.

ازطرف افراد صنف سراج‌ـ چمدانساز و یخدانساز وتوابع‌ـمحمدیوسفی

پیشگاه مقدس بندگان اعلیحضرت همایون شاهنشاهی ارواحنافداه

باقلبی مملو از شاه‌دوستی و میهن‌پرستی قیام ۲۸مرداد را که نموداری از روح سلحشورملت‌نجیب ایران است‌بخاکپای مبارك بندگان اعلیحضرت همایون شاهنشاهی تبریك عرض نموده واز اینکه جان‌نثاران از نزدیك به‌زیارت‌پدر تاجدار خود نائل خواهیم شد مسرت عمومی را ابراز میداریم.

ازطرف کارکنان سینما آسیا ـآرشام‌یسائی

پیشگاه مبارك بندگان اعلیحضرت همایونی محمدرضاشاه‌پهلوی

شاهنشاها ـجان‌نثار افتخار دارد بمناسبت فرارسیدن ۲۸ مرداد روز قیام ملت شریف ایران‌راحضور مبارك شاهنشاه عظیم‌الشان وخاندان جلیل سلطنت تبریك عرض میکنم.

وزارت دادگستری ـ اطلاعات وانتشارات ـحاج‌محمدرضاسعابدینی

شورای همکاری برزن ۶ بنمایندگی از طرف کلیه ساکنان حدود برزن روز پرافتخار ۲۸مرداد که یك روز- مبارزه ملی بارهبری‌شاهنشاه محبوب بسرکوبی جمعی خائن موفقیت حاصل نموده وکشوررا از یك سقوط حتمی نجات بخشیده بحضور شاهنشاه محبوب تبریك معروض میدارند.

شورای همکاری برزن ۶

پیشگاه مبارك بندگان اعلیحضرت همایون شاهنشاه

روزتاریخی و پر افتخار ۲۸ مرداد را که نشانه‌ای از پیوند ابدی شاه و ملت است بحضور مبارك تبریك نموده وبقاء عمرودوام سلطنت آن شهریار مفخم را از خداوند مسئلت و آرزومندیم دراین روزدیدگان به زیارت آن پادشاه عزیز روشن گردد.

از طرف کارکنان اتو ویلا، رستم پارسائی

پیشگاه مبارك اعلیحضرت همایون شاهنشاه

باکمال افتخار از طرف طوافان بخش ۹ جلوی مسجد شاه روزفرخنده ۲۸ مرداد که موجب تجدید عظمت و استقلال میهن عزیز و تحکیم‌پیمان ملت باشاهنشاه محبوب خود میباشد تبریك عرض نموده ودر انتظارشنیدن سخنان شاهنشاه محبوب وزیارت سیمای مبارك میباشیم.

رضا شاه نعمتی ـ قاسم رستمی

پیشگاه مبارك اعلیحضرت همایون شاهنشاه

شورایعالی جمعیت‌های زنان روز فرخنده ۲۸ مرداد را که یکی از برجسته‌ترین ایام تاریخ دو هزار وپانصد ساله شاهنشاهی ایران استو در آن روز با بازگشت شاهنشاه جریان سرنوشت کشور ما تغییر یافت از صمیم قلب جشن میگیرند و مراتب شاهپرستی خود را به پیشگاه مبارك تقدیم میدارند.

شورای عالی جمعیت‌های زنان ایران

پیشگاه مبارك اعلیحضرت همایون شاهنشاهی

شاهنشاها از اینکه باقبول دعوت عام و شرکت دربرگزاری جشن ۲۸ مرداد براینجانبان کسبه‌خیابان سپه و چهار راه عزیزخان منت گذاشته‌اید بزرگترین سپاس خود را تقدیم و بقای سلطنت آن پدر تاجدار یگانه آرزوی ماست.

از طرف ساکنین خیابان سپه و عزیزخان حاج علی شهپر

پیشگاه مبارك بندگان اعلیحضرت همایون شاهنشاه

روز فرخنده ۲۸ مرداد را به پیشگاه مبارك ملوکانه تبریك عرض نموده و آرزومند است این روز پرافتخار را بزیارت شاهنشاه محبوب و عظیم‌الشان مفتخر وحضورا سلامت وبقای ذات اقدس شهریاری وخاندان جلیل سلطنت را از درگاه حضرت احدیت مسئلت مینمائیم

از طرف شرکت سهامی کیم

پیشگاه مبارك بندگان اعلیحضرت همایون شاهنشاه

کارگران وکارکنان ومدیران کارخانجات آجر وگچ اخوان مهدی‌زاده جشن تاریخی ۲۸مرداد را بحضور مبارك شادباش عرض‌نموده وبقاء شاهنشاه معظم وخاندان جلیل سلطنت را از درگاه خداوندمتعال خواهانیم.

حسین مهدی زاده ـ علی مهدی زاده‌ـازطرف کارگران‌وکارکنان کارخانجات اخوان مهدی‌زاده نصراله صادقی

پیشگاه مبارك بندگان اعلیحضرت همایون شاهنشاه

جان‌نثاران از طرف زندانیان زندان قصر جشن ملی ۲۸ مردادرا تبریك عرض مینمائیم عفو ملوکانه از محکومین زندانی بزرگترین عطیه‌شاهانه‌ای بوده که قلب هزاران نفر زندانی را شادمان ساخت .ازما زندانیان جز دعابرای بقاء سلطنت و عظمت شاهنشاه وسعادت‌خاندان جلیل سلطنت کاری ساخته نیست ولی این دعای سوخته‌دلان مسلما بدرگاه خداوند مقبول خواهد بود.

ازطرف زندانیان قصر رحمت رئیس قاسم انگورانی ـاکبر طاهری جهانگیر رضوان

پیشگاه مبارك شهریار عادل ملت‌پرور

جان‌نثاران از طرف قاطبه زندانیان ، قیام ملی ۲۸ مرداد راتبریك عرض نموده عمرجاویدان شاهنشاه وسعادت خاندان جلیل سلطنت‌رااز خداوند مسئلت داریم .

اعلیحضرتا زبان وقلم عاجز از این است که بتوان دربرابر این بزرگواری شاهانه سپاسگزاری‌نموده ولی‌شادساختن دل دهها‌هزار نفر زندانی محروم وخانواده دل‌شکسته‌شان مکرمتی عظیم است که خداوند لایزال این‌عطوفت شاهانه را بدون اجرنخواهد گذاشت ودعای این محرومان دل‌شکسته همواره بدرقه ونثار شاهنشاه محبوب‌خواهدبود.

جان‌نثاران از طرف قاطبه زندانیان رضاشیریان‌ـداودخالقی

پیشگاه مبارك اعلیحضرت همایون محمدرضاشاه پهلوی‌ارواحنافداه

شاهنشاها طی ۶سال اخیر بمناسبت تصادف جشن ملی ۲۸ مرداد باماههای سوگواری خامس آل‌عباعلیه‌التحیه والثنامتاسفانه جمعیت‌خوئینی های زنجان که در قیام ملی ۲۸ مرداد نقش‌برجسته‌ای‌ایفاکردندنتوانستند بندای باطنی پاسخ‌داده ودرجشن وسرور ملی قیام واقدام نمایند خاصه دراینکه جمعیت خوئینی‌های زنجان سالها را درانتظار مقدم میمنت‌اثر ولیعهد جوانبخت‌روزشماری میکردند وخدای ایران این موهبت یزدانی رانصیب ملت ایران فرمود وتخت،بخت بزیور فربهاری نیزآراسته گردید اینك که۲۸ مرداد فرامیرسد جمعیت‌خوئینی‌های زنجان ازپیشگاه‌شاهنشاه والاتبارا‌ستدعا دارند که امر مبارك شرفصدور یابد که جشن ملی‌برگزار واجازه داده شود چهل‌تن از برگزیدگان جمعیت برای عرض دستبوسی وشادباش جشن ملی مفتخر بزیارت ذات مقدس ملوکانه گردند.

۲۱مرداد جان‌نثار رهبرجمعیت خوئینی‌های زنجان حاج‌مهدی‌اسکندری

پیشگاه مبارك بندگان اعلیحضرت همایون شاهنشاه

اتحادیه صنف جگرکی کشتارگاه تهران روز فرخنده ۲۸ مرداد رابه پیشگاه مبارك آن‌پدر تاجدار تبریك عرض نموده ودراین روز پرافتخار که‌به‌زیارت شاهنشاه دادگستر مفتخر حضورا سلامت وبقاء ذات اقدس شهریاری وخاندان جلیل سلطنت را از درگاه حضرت‌احدیت مسئلت مینمائیم .

حاجی پهلوان اکبر احسانی ـ حسن حسنخانی ـ مشهدی حسین خیبری ـجواد احسانی ـ ولی‌اله ترکاشوند ـغلام عباسی ـ رمضان حسنخانی ـ علی حسین‌پور ـصفر محمدی ـ عباس حاجی علی عراقی ـ محمود چش‌زاده ـ کرمعلی عطائی ـ غلامرضاپورمحمد ـ رمضان‌عباسی اصغر جوهرپور تهرانی

پیشگاه مبارك بندگان اعلیحضرت همایون شاهنشاهی ارواحنافداه

افتخار داریم قیام ۲۸مرداد راکه روز رستاخیز ملت کهن‌سال ایران است بخاکپای قدوم آن شهریار معظم و محبوب وپدر تاجدار کشور باستانی وبندگان ولایتعهد تبریك عرض نموده وبقای سلطنت وجاویدانی شهریار را از درگاه ایزد متعال صادقانه وصمیمانه مسئلت مینمائیم .

جان‌نثار حاج‌یوسف چینی چیان‌مدیرکارخانه بلورسازی جی

پیشگاه بندگان اعلیحضرت همایون شاهنشاه

شورایعالی جوادیه از طرف دویست‌هزار ساکنین جوادیه روز رستاخیز ملی ۲۸مرداد ماه را به‌پیشگاه پدر تاجدار خود وعموم ملت ایران شادباش عرض مینماید.

پیشگاه مقدس خدیو دادگستر اعلیحضرت همایونی محمدرضاشاه پهلوی ارواحنافداه

تبریکات صمیمانه خودرا بمناسبت قیام ۲۸مرداد به‌پیشگاه شاهنشاه عظیم‌الشان عرضه داشته واستدعا داریم بابرگزاری جشن باشکوهی که از طرف اینجانبان برپاست بزیارت پدر تاجدارمان مفتخر گردیم.

آدرس منوچهری فیروز

شرکت ایران واشکودا شرکت باروکشتیرانی شرکت میکن شرکت ساقی شرکت اسکای ویژشرکت پخش رادیو حمید شرکت‌فردتبریزی شرکت کارتن‌سازی ایران آودسیان‌آرزومان میکائیلیان

پیشگاه بندگان اعلیحضرت همایون شاهنشاه

کلیه میوه‌فروشان دروازه دولت بخش ۱۲بانهایت افتخار روز ۲۸ مرداد راکه مصادف با رستاخیز عظیم ملت وتحکیم اساس مشروطه سلطنتی میباشد به‌پیشگاه پدر تاجدار تبریك عرض مینمائیم

ازطرف کلیه میوه‌فروشان دروازه‌دولت عباس تهرانچی ـمحمدبابائی مهدی جدیدیان ـمحمدعلی ایزدی

پیشگاه مبارك بندگان اعلیحضرت همایون شاهنشاهی

جان نثار موسی کهن زاده مدیر عامل شرکت قنادی و آدامس طوطی نشدن و کلیه کارمندان و کارگران کارخانه مفتخریم روز تاریخی قیام ۲۸ مرداد رستاخیز ملی را به اعلیحضرت محبوب و بندگان ولایتعهد عظمی نوردیده ملت ایران صمیمانه تبریك عرض نموده بقای ذات‌اقدس شهریاری و خاندان جلیل‌سلطنت رااز درگاه احدیت خواستاریم .

موسی کهن زاده ـ اصغر واحدی ـ مهندس شفیع شاهمیر ـ شهرام آرمان ـ یوسف نظریان ـ نماینده کارگران کارخانه شرکت قنادی و آدامس طوطی نشان

پیشگاه مبارك اعلیحضرت همایون شاهنشاهی

مژده بهجت اثر تشریف فرمائی موکب مبارك پدر تاجداردرمیان اجتماع مردم درروز جشن قیام ملی ۲۸مرداد موجب کمال مسرت و خرسندی قاطبه ملت شاهدوست گردیده واز خداوند متعال بقای‌سلطنت آن‌شهریار رعیت‌پرور راخواستارند .

هیئت مدیره انجمن محلی حسینی شمال‌شرق‌تهران

سیدعباس امیررضوانی قاسم یادگاری اصغر گلاب اسداله‌طاهری قنبرعلی گودرزی محمدکاظم بزرگیان علی سعیدآبادی ذبیح‌اله صادقی ترابعلی احمدی غلامرضا مقدم محمد جواهری یوسف صفری مصطفی میرگلی سید مرتضی شیرازی محمد رضا زمانی

پیشگاه مبارك بندگان اعلیحضرت همایون‌شاهنشاهی

جان‌نثاران از طرف ساکنین خیابان کاوه و میدان ثریا افتخار دارد که بمناسبت فرارسیدن رستاخیز ملی ۲۸مرداد که روز قیام ملت شاهدوست ایران و نجات میهن عزیز از چنگال بیگانه‌پرستان برهبری آن فرمانده تاجدار بزرك ارتشتاران تبریکات صمیمانه به‌پیشگاه‌معظم شاهانه معروض دارد .

ازطرف پانصدنفر ملت نجیب شاهدوست ـ سروان علی کاویانی افسربازنشسته ارتش

پیشگاه مبارك اعلیحضرت همایون شاهنشاهی

امضاءکنندگان زیر از طرف طوایف (قدوسی ـمکری ـالبرزی‌ـ دولتشاهی ـ وکارمندان شرکت ویلیامزبرادر) تبریکات صمیمانه خود راکه سرشار از عشق شاه و میهن است بخاکپای مبارك تقدیم‌می‌کنند

عبدالعلی قدوسی ـغلامرضا البرزی ـمهدی مکری ـ ایرج‌دولتشاهی عبدل قدوسی ـعلی نوریان ـ امیر خوشبین ـ ناصر قدسی

پیشگاه مبارك اعلیحضرت همایون شاهنشاهی

روز فرخنده قیام ملی ۲۸ مرداد دراینجانبان بدینوسیله‌آمادگی خودرا برای برگزاری جشن بزرك‌اعلام‌میداریم‌وشادباشهای‌صمیمانه خود راتقدیم واز اینکه بزیارت شاهنشاه محبوب نائل خواهیم شد مسرت‌و خورسندی عموم را اعلام وابراز میداریم .

از طرف اهالی سرکان بخش ۱ تویسرکان مقیم مرکز بخش۱۴ طهران خیابان شاهرضا محمدعلی خاقانی ـعلی بیك علی قارداشی ـ حسین اسمی وبامضای پانصدنفر از اهالی سرکان مقیم تهران

جشن تجلیل از استادان

بقیه از صفحه اول

افسری بنحو شایسته ای از استادان خودتجلیل مینماید وشاهنشاه‌هدایای استادان وجوایزورزشکاران وقهرمانان دانشکده افسری را اعطاء میفرمایند.

برنامه های جالب

مقارن ساعت چهار بعد از ظهردیروز شاهنشاه به اردوگاه اقدسیه‌تشریف فرما شدند جلوی در جبهه مراسم احترام نظامی بعمل آمد و شاهنشاه به جایگاه مخصوص جنب استخر تشریف فرما شدند در اینجا تیمسار سرتیپ فریدون‌جم فرمانده دانشکده افسری گزارشی بعرض رسانید و سپس از پیشگاه شاهنشاه استدعا نمود اجازه فرمایند مراسم شروع گردد.

در اینوقت‌سرود برافراشتن پرچم نواخته شد و بعد برنامه های جالبی که توسط تربیت بدنی دانشکده افسری تنظیم شده بود اجرا گردید. بدوا شناگران ژوه رفتند و آنگاه به ترتیب مسابقات مختلف شنای ـ دانشجویان و کودکان و نمایشات بسیار جالب آنان در هشت قسمت اجرا گردید که فوق العاده موردتوجه شاهنشاه و مدعوین قرار گرفت ـ عملیات تفریحی جالبی که دانشجویان در استخر انجام دادند زیبائی و لطف خاصی داشت و سرکار سرگرد ده‌پناه رئیس تربیت بدنی دانشکده افسری و سایر افسران ورزشی دانشکده که در تنظیم این برنامه زحمت کشیده بودند از طرف تیمسار سرتیپ جم مورد تقدیر قرار گرفتند در این نمایشات ورزشی کشتی جودوی در وسط استخر و مسابقه گرفتن فاز بیشتر از همه جلب توجه کرد.

بازدید از اردوگاه

بعد از پایان مسابقات و نمایشات ورزشی شاهنشاه تقدیر نامه های‌ـ استادان و جوایز ورزشکاران رااعطاء فرمودند وازیکایك استادان‌و شاگردان پیرامون وضع تدریس و تحصیلی و ورزشی سئوالاتی فرمودند.

سپس شاهنشاه از اردوگاه ـ دانشجویان بازدید فرمودند درتمام این‌مدت از طرف تیمسار سرتیپ‌جم فرمانده و تیمسار سرتیپ حسین موحد معاون دانشکده افسری و فرمانده اردوگاه اقدسیه توضیحات لازم بعرض‌شاهنشاه میرسید در پایان بازدید اعلیحضرت همایونی از وضع اردوگاه اقدسیه‌اظهار رضایت‌فرمودند

مراسم شامگاه

درپایان جشن شاهنشاه به محوطه شامگاه تشریف فرما شدند و در پیشگاه معظم‌له مراسم شامگاه‌برگزار گردید

آلمان غربی

بقیه از صفحه

حمله تبلیغاتی

واشنگتن ـ مقامات امریکائی امروز دولت شوروی را متهم کردند که‌با براه انداختن حملات تبلیغاتی‌بسیار شدید قصد دارد متحدین امریکا را بترساند و درمیان آنها تفرقه ایجاد کند.

در محافل امریکائی انتظار میرود که روسیه حملات تبلیغاتی خود را علیه غرب درهفته های آینده‌افزایش خواهد داد.

امروز کندی رئیس جمهوری امریکا با دین‌راسك وزیرخارجه امریکا صبحانه صرف کرد و درباره عکس‌العمل هائی که باید در برلن ابراز شود باوی مشورت نمود

پیر سالینجر سخنگوی مطبوعاتی کاخ سفید امروز اظهار داشت که برخلاف گزارش روزنامه‌ها نامه‌ای از طرف ویلی براندت شهردار برلن غربی برای کندی رئیس جمهوری امریکا نرسیده است.

تصمیم بریتانیا

برلن ـ مقامات انگلیسی امروزدر برلن غربی اظهار داشتند که‌تحولات قضیه‌برلن‌بهیچوجه‌در تصمیم‌بریتانیا برای افزایش نیروهای انگلیسی در آلمان غربی و یا تغییر پاره‌ای از پستهای نظامی انگلیسی ها در آلمان غربی خللی وارد نساخته است

بازیچه سیاسی

واشنگتن ـ مایك مانسفیلد لیدر دمکراتهای مجلس سنای امریکا امروز رهبران جمهوریخواه‌امریکارا متهم کردکه اوضاع وخیم برلن را بازیچه سیاسی قرار داده‌اند

وی در نطق خو به سناتورجمهوری خواه دیرکسن شدیدا حمله نمود دیرکسن روز گذشته ادعا کرده بود که اظهارات بی رویه و بدون تعمق دموکرات ها موجب تضعیف ملت امریکا شده و باعث گردیده است که ابتکار عمل در برلن از دست امریکا خارج شود.

ناراضی هستند.

لندن ـ دیشب ادوار مورو مدیر آژانس اطلاعات امریکا از برلن وارد لندن شد و اظهار داشت که مردم غرب برلن از کوتاهی غرب در نشاندادن عکس العمل های‌سخت در برلن بسیار نومید و ناراضی شده‌اند.

وی افزود که حتی یك نفر از مردم آلمان غربی خواهان جنك با شوروی نیست. مورو گفت که مقامات شرقی آشکارابوی گفته‌اند که اکراه واشنگتن و لندن در جوابگوئی شدید به آلمان‌شرقی برای آنها بسیار نا مطلوب‌ومایوس کننده بوده است.

آرامش

مسکو ـ روزنامه ایزوستیا ارگان دولت شوروی در شماره امروز خود نوشته است که آرامش ونظم در مرز شرق و غرب برلن حکمفرما است.

ایزوستیا می نویسد که‌خرابکاران و جاسوسان و عناصر سوداگر و قاچاقچی کماکان برای بر هم‌زدن نظم که در مرز های شرق و غرب برلن بر قرار شده می کوشند اما در هر حال مردم آلمان شرقی از صمیم‌قلب اقدامات اخیر دولت‌آلمان شرقی را تایید کرده‌اند.

نانواهای فریزی ازساعت ۵ بعدازظهر تعطیل خواهدشد

باستحضار هم‌میهنان عزیز میرساند

اینك که پدر تاجدار ملت ایران بتقاضای طبقات مختلف مرده اجازه فرموده‌اند روز تاریخی ۲۸مرداد در دوشان‌تپه اهالی محترم‌پایتخت افتخار زیارت ذات مبارك ملوکانه‌را داشته‌باشند نانواهای فریزطهران وتوابع برای درك این افتخار عظمی روز شنبه ۲۸مرداد از ساعت ۵بعد ازظهر الی هفت دکاکین نانوائی فریزبرای شرکت در جشن فرخنده‌ملی تعطیل خواهند بود از اینرو از اهالی محترم پایتخت تمنا داردقبلا نان مورد نیاز خودرا تهیه فرمایند.

نمایندگان اتحادیه نانوائیهای فریز طهران‌و حومه

حاج مهدی اسکندری حاج‌حسن مختاریان حاج رحیم آهنی حاج اسماعیل ربیعی حاج علی کاظم‌پور حاج عباس کوفی حاج آقاجان‌خدامی حاج‌داداش مصطفائی بیوك وفائی یوسف برازنده یوسف اصفهانیان‌حسن مهرعلی‌زاده جعفر فراری اصغربهامین رضا ملائی.

جشن کانون افسران بازنشسته روز شنبه منعقد خواهد بود

بمناسبت ۲۸ مرداد روز قیام ملی از ساعت ۶ بعدازظهر روز شنبه مجلس جشنی در کانون افسران بازنشسته ارتش‌ـ ژاندارمری وشهربانی واقع در انتهای خیابان سپه کوچه عسجدی برپاست از آقایان افسران ودرجه‌داران بازنشسته واهالی محترم دعوت میشود که در جشن مزبور شرکت فرمایند.

کانون افسران بازنشسته

پیشگاه مبارك بندگان اعلیحضرت همایون شاهنشاهی

اتحادیه بوفه رستوران های راه‌آهن مفتخر است قیام تاریخی ۲۸ مرداد ملت ایران رابه‌پیشگاه مبارك شاهنشاه محبوب وعظیم‌الشان‌تبریك عرض نموده بقاء عمر وسلطنت آن خاندان جلیل را از خداوند متعال مسئلت مینمائیم.

سندیکای شماره ۳۰ بوفه‌رستوران‌های راه‌آهن

پیشگاه مبارك بندگان اعلیحضرت همایون شاهنشاه

مدیران وکارمندان کارخانجات برق‌بین‌المللی باقلبی مملو ازمسرت روزتاریخی ویرافتخار ۲۸مرداد رابشهریار معظم وملت‌عزیز ایران تبریك وتهنیت میگوئیم.

خیرمقدم بشاهنشاه اسلام

دیدار ماوشاه ـبدوشان تپه ۱۳۴۰

ازطرف عموم اهالی شرق تهران مقدم شاهنشاه مهربان را بدوشان‌تپه تبریك وبشکرانه سلامتی وبهبود امنیت وآسایش جهان دعا میکنیم و بانتظار دوستان هستیم درمجمع جوانان اسلامی ودوستان شاه‌ووطن

خادم مدنیت و فرهنك مترجم نظام مدنی

پیشگاه بندگان اعلیحضرت همایون شاهنشاهی ارواحنا فداه

مفتخرا بشرفعرض میرساند این جانبان امضاء کنندگان ذیل بنمایندگی ساکنین شرق شهناز خیابان های همایون ـ شهرستانی فرارسیدن روز پرافتخار قیام ۲۸ مرداد را که نمونه‌ای از پیوند شاه‌وملت میباشد بخاکپای آن پدر تاجدار تبریك عرض نموده وبقای عمرخاندان جلیل سلطنت را ازدرگاه باریتعالی مسئلت و امیدواریم که‌شاهنشاه جوان بخت خود را در این جشن ملی‌زیارت نمائیم .

جان‌نثاران ـسید محمدعلی نقیب زاده ـ علی امیری مطلوب ـ رضا رستمی ـ محمود نظری ـ مصطفی احمدی ـ عباس زوج ـ اکبرجمشیدی یدالله رودباری ـ مصطفی ساعتچی ـ داود جمشیدی‌ـ حسن چاکوئی ـ ماشاءالله شکیبائی ـ احمد اسلام ی

پیشگاه بندگان اعلیحضرت همایون شاهنشاهی

قیام و رستاخیز ملی ۲۸ مرداد راکه نجات دهنده ملت ایران از نیستی و تباهی است به پیشگاه همایونی تبریك عرض نموده سعادت و کامیابی آن پدر تاجدار و خاندان سلطنت وهم‌میهنان گرامی راازخداوند مسئلت مینماید.

رئیس اتحادیه صنف باطری سازتهران وحومه‌ـجان نثار حسین رهومنی

پیشگاه مبارك بندگان اعلیحضرت همایون شاهنشاهی ارواحنافداه

بافرارسیدن روز تاریخی ۲۸ مردادروز جشن وشادی ملت ایران بدین‌وسیله ۲۸مرداد شاهروز سال رابه‌شاه ومردم شاهدوست تبریك عرض وبازیارت شاهنشاه و اصفای بیانات خودمندانه درمراکز بزرك جشن مستفیض خواهیم شد.

ازطرف ساکنین خیابان منوچهری ـمشهدی‌اکبربابازاده‌فرد

پیشگاه مبارك اعلیحضرت همایونی شاهنشاه ارواحنافداه

دراین‌موقع که روز تاریخی ۲۸ مرداد فرامیرسد ما اهالی بخش ۹طوافان چهارراه حسن‌آباد از آن شهریار محبوب وپدر تاجدار عاجزانه استدعا داریم تبریکات خالصانه مارا بپذیرید.

جان‌نثاران طوافان چهارراه حسن‌آباد یوسف‌خوش‌الحان

پیشگاه مبارك اعلیحضرت همایون شاهنشاهی

انجمن محلی بخش۴تهران باکمال افتخار قیام روز فرخنده ۲۸ مرداد که‌نشانه‌از پیوند ملت باشاهنشاه خود میباشد شادباش معروض واز اینکه دراین روز دیدگانمان بزیارت وجود شهریار معظم روشن میگردد خورسندی و مسرت عامه را ابراز میدارد.

رئیس انجمن محلی بخش ٤ تهران جمالی‌آشتیانی

پیشگاه مبارك بندگان اعلیحضرت همایون‌شاهنشاهی

مفتخرا بانهایت احترام بعرض میرساند جان‌نثار از طرف کلیه ساکنین تخت‌جمشید شرقی قیام تاریخی ۲۸مرداد ملت رشید ایران را بخاکپای همایونی تبریك‌عرض نموده‌صحت وسلامت‌شاهنشاه عظیم‌الشان را ازخداوند قادر متعال خواستاریم.

رئیس انجمن محلی تخت‌جمشید شرقی‌سرهنك طباطبائی‌مقدم

پیشگاه مبارك اعلیحضرت همایون شاهنشاه‌فرهنك‌پرور

جامعه لیسانسیه‌های دانشسرای عالی که باشاهنشاه محبوب خود پیوند محبتی ناگسستنی دارند اینك بمناسبت جشن بزرك ۲۸ مرداد که‌روز نهضت ملی وابراز احساسات آتشین ملت ایران نسبت‌بشاهنشاه وبقای سلطنت میباشد تبریکات صمیمانه خودرا به پیشگاه آن پدر تاجدار تقدیم میدارد وباعرض سپاس از تشریف‌فرمائی در این جشن ملی بقای عمر وسلطنت شاهنشاه عزیز وفرهنك‌پرور را از پیشگاه‌احدیت مسئلت مینماید.

رئیس جامعه لیسانسیه‌های دانشسرای عالی رضا معرفت

پیشگاه بندگان اعلیحضرت همایون شاهنشاهی

قیام ملی ۲۸ مرداد که نشانه رشد فکری و شجاعت فطری ملت رشید ایران است ثابت نموده پیوند شاه‌وملت ناگسستنی است‌اینجانبان مفتخرا از طرف قاطبه عشایر شاهدوست سنگسر این روز فرخنده را به پیشگاه ملوکانه تبریك عرض نموده وبرای جانبازی درراه شاهنشاه معظم‌آماده‌ایم .

فریدون جوادی همت سیف‌علیان سیروس جوادی محمدعلی صفائی حاجی سیف‌علیان رحمانیان

پیشگاه مبارك بندگان اعلیحضرت همایون شاهنشاهی

اینجنب بنمایندگی از طرف اهالی رودبار قصران و بهره‌برداران معادن ذغال سنك ملی ایران جشن ۲۸ مرداد را که روز پیوند شاه‌وملت است بحضور بندگان اعلیحضرت تبریك عرض نموده سلامت وسعادت خاندان جلیل سلطنت را از ایزد متعال خواستار است .

صفرعلی شمشکی

اصناف وساکنین بخش ٤ تهران ضمن عرض تشکر از قبول استدعای مردم مبنی برشرکت شاهنشاه محبوب و عظیم الشان در جشن فرخنده ۲۸ مرداد بدینوسیله تبریکات صمیمانه خود را به‌پیشگاه همایونی معروض میدارد.

مدیر داروخانه شکوه ـ جعفر رحیمیان

پیشگاه مقدس بندگان اعلیحضرت همایونی شاهنشاهی

جان نثار باکمال عبودیت وبندگی مفتخرا اجازه میخواهم از طرف خود و ساکنین شاه‌پرست بخش چهار تهران بمناسبت روز مقدس قیام ملی ۲۸ مرداد بهترین تبریکات خالصانه را بپیشگاه مبارك شاهنشاه‌تقدیم وبار دیگر بخدای بزرك و بمقام شامخ سلطنت سوگند یاد نماید که مانند گذشته آماده همه گونه جانبازی در راه شاه‌ومیهن بوده و اجرای منویات ملوکانه را از وظایف‌حتمی و افتخارات قطعی خود بداند ـو از اینکه شاهنشاه محبوب ملت نواز استدعای عاجزانه مردم تهران رااجابت فرموده و در جشن ملی ۲۸ مرداد ماه جاری نزول اجلام خواهند فرمود واز این راه قاطبه مردم شاهدوست تهران ببزرگترین آرزوی دیرین‌خود که زیارت شاهنشاه است خواهند رسید خالصانه سپاسگذاری خود را معروض میدارد.

از طرف ساکنین وطن‌پرست و شاهدوست بخش ٤ تهران ـ جان نثار جمال اویسی

هدیه نخست وزیر ایران به نخست‌وزیر افغانستان

آمروز کسب اطلاع شد که آقای دکتر امینی نخست‌وزیر بمناسبت افتتاح نمایشگاه بین‌المللی کابل هدیه‌ای برای سردار داودخان نخست‌وزیر افغانستان خواهد فرستاد . هدیه نخست‌وزیر ایران یك قاب زیبای مینیاتوری است که توسط استاد بهزاد تهیه شده است .

ایران دراین نمایشگاه که درهفته اول شهریورماه درکابل تشکیل خواهد شد شرکت میکند وکالاهای صادراتی خودرا بمعرض نمایش خواهد گذارد .

ازطرف وزارت فرهنگ

تصویبنامه جدیدی برای تامین حقوق معلمین به هیئت وزیران داده میشود

چون تصویب‌نامه صادره از هیئت وزیران مورخ اردیبهشت‌ماه ۱۳۴۰ حقوق عده‌ای از فرهنگیان را تامین نمیکند بقرار اطلاع وزارت فرهنگ‌عنقریب تصویب‌نامه دیگری برای تامین حقوق آموزگاران ودبیرانی‌که دارای پایه‌های اداری و آموزگاری هستند وتبدیل پایه‌های آنها برپایه‌های آموزشی‌درهیئت وزیران به‌تصویب خواهد رسانید .

مفاد این تصویب‌نامه بعدا باطلاع عموم خواهد رسید .

یادی از سپهبد زاهدی

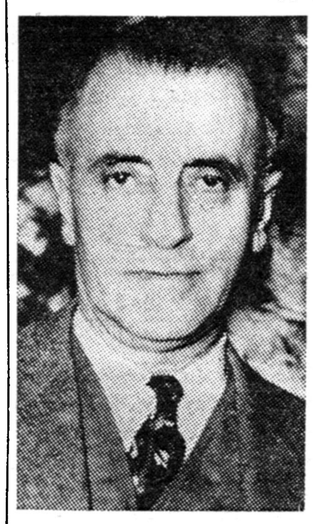

باتجدید خاطرات بیست وهشتم مرداد، ملت قدر شناس ایران‌مردی رابخاطر می آوردکه در آن‌شرایط سخت ،جان‌بر کف نهاد و آماده رهبری مدافعان استقلال و تخت و تاج کشور شد .

سپهبد زاهدی را ملت ایران از دیرباز نمونه یك سرباز جانباز شناخته است که با قبول مسئولیت درروزگاران دشوار از عهده امتحان وطنخواهی و شاهدوستی بر آمده است .

در سر مقاله امروز ، بجای خود از این سرباز فدا کار یاد شده‌است معهذا جای آن داشت که جداگانه از وی ذکر شود و یاد آور شویم که خدمات بر جسته اش هرگز فراموش نخواهد شد .

اتحادایران ـ افغانستان پاکستان

بارد دیگر در محافل سیاسی مورد بحث قرارگرفته است رئیس جمهوری پاکستان دیروزضمن‌پاسخ به‌نمایندگان دموکراسی های اساسی و سران عشایر بار دیگر به اتحاد سه گانه ایران ـ پاکستان ـ افغانستان اشاره کرد و گفت :

برای پاکستان و افغانستان وایران ضروری است که در کلیه شئون حیاتی ، اعتماد مشترك وهمکاری و هم آهنگی داشته باشند زیرا آنان بوسیله کشور های عظیمی نظیر روسیه شوروی وچین احاطه شده‌اند

تهران استقبال میکند ...

این نکته که اخیرا نیز ضمن‌نطقی بمناسبت روز استقلال پاکستان از طرف مارشال ایوب خان عنوان شد در محافل سیاسی جلب توجه کرده است .

فکر اتحاد سه کشور ایران و افغانستان و پاکستان ،وقتی عراق از جرگه پیمان بغداد خارج شد رشد پیدا کرد وا زطرف مقامات سیاسی مورد مطالعه‌قرار گرفت،اما افغانستان دراین زمینه هیچگونه عکس العملی نشان نداد وبالاخره مشکلات موجود، مطلعین سیاسی رامتقاعد ساخت که موقتا این بحث مسکوت گذارده شود .

اینك بار دیگر رئیس جمهوری پاکستان به مسئله اتحاد سه کشور اشاره میکند وهمبستگی‌های بیشتری را میان این کشور ها بصلاح میداند.

تهران ، از اساس این فکر چه‌در گذشته و چه حالیه استقبال میکند وبطوریکه مطلعین اظهار میکنند اساس سیاست خارجی ایران که بر مبنای «حسن همجواری» استوار است‌موید اتحاد و اتفاق وهمبستگی هر چه بیشتر میان کشور های مسلمان همسایه میباشدمنتهی‌بایددید شرایط زمان و روابط موجود بین الملل تاچه حد برای برقراری مناسبات میان کشور های مختلف مساعداست.

یك مقام‌صاحب نظردر این‌خصوص بخبر نگار سیاسی ما گفت :

مسئله اینست که ایران با هردو کشور پاکستان و افغانستان دارای روابط صمیمانه است و با پاکستان در اتحادیه سنتو هم پیمان میباشد. طبیعی است چنین کشوری در راه توسعه روابط خود با دو کشورمزبور مانعی نمی بند ، اما یکی از مشکلات اجرای این فکر اختلاف میان پاکستان و افغانستان است که ما آرزو داریم بهر حال هرچه زودتر حل و فصل شود .

بهر حال «تز» اتحاد بین سه کشور را ایران با خوشوقتی تلقی میکند .

اکنون پاکستان بادو کشور همسایه خود، هند و افغانستان ، اختلافاتی دارد مارشال ایوب خان در نطق دیروز خود بار دیگر باین اختلافات اشاره کرد و گفت :

من هنوز نتوانسته ام به اساس یاعلت اختلاف پاکستان افغانستان پی ببرم . پاکستان هیچوقت عملی که موجب رنجش افغانستان باشد انجام نداده درواقع‌هنوز بین مردم‌پاکستان وافغانستان هماهنگی وجود دارد.»

رئیس جمهور سپس به زد وخورد اخیر در مرز پاکستان وافغانستان اشاره کرد و گفت : پاکستان برای دفاع از مرز های خود کاملا مجهز میباشد و این اقدامات که از طرف بعضی‌از زمامداران افغانستان میشود و بال گردن خود افغانستان خواهد شد .

پاکستان طالب صلح و همسایگان خود میباشد و برای نیل باین هدف سعی و کوشش فراوان بعمل آورده و خواهد آورد .

درسال آینده

دهها هزار نفر از مالیات معاف میشوند

اکثریت قریب باتفاق اصناف شهرستانها معاف میگردند

*** مالیات اصناف‌ازسال‌آینده طبق قانون جدید وصول میشود**

*** طبق قانون جدیددرتهران عده بیشماروردرشهرستانها تعداد نزدیك‌باتفاق‌اصناف از پرداخت مالیات معاف میشوند**

روز گذشته مجددا نمایندگان دو صنف با معاون وزارت دارائی ملاقات کردند و تقاضای لغو صدی‌ده اضافی را نمودند . نمایندگان این دو صنف به ده در صد مالیات اضافی از آنجائی که سابقه ای برای کار های مالیاتی آنها محسوب خواهد شد اعتراض داشتند .

در مذاکرات نمایندگان مزبور با آقای هنجنی معاون وزارت دارائی این نکته مطرح گردید که ممکن است در سال آینده هم وزارت دارائی باز ده در صد دیگر مالیات رابالا ببرد واز طرف دیگر ده در صد فعلی هم غیر عادلانه و اضافی است آقای هنجنی در مورد غیر عادلانه بودن و اضافی بودن ده در صد متذکر شد که در مالیات بردر آمد و مالیاتهای دیگربرای‌مالیات های معوقه جریمه و زیان دیر کرد وجود دارد که اگر نسبت بمالیات اصناف که بعضی از آنها از سال۲۹ تاکنون مالیاتی نپرداخته اند هم این موضوع مورد توجه قرار میگرفت مسلما ده در صد قبلی بسیار قلیل و ناچیز بود اما برای سال آینده آقایان باید مطمئن باشند که وزارت دارائی تصمیمی خارج از قدرت وفعالیت کسبی اصناف نخواهد گرفت اصولا درسال آینده مالیات اصناف طبق قانون جدیدی که در دست تدوین و تنظیم است وصول خواهد شد درقانون جدید یك امر بنفع تعداد بیشماری‌از اعضای اصناف وجود دارد و آن بالا رفتن میزان بخشودگی در آمد از ۴۸۰۰ تومان به ۱۲ هزار تومان است که این موضوع شامل دهها هزار نفر از اصناف تهران و تعداد قریب باتفاق اصناف شهرستانها خواهد شد . در مورد بقیه که درآمد آنها از این مقدار بیشتر است فعلا مطالعه وبررسی جریان دارد .

اساس این مطالعه قطع هر چه بیشتر تماس مامور و مودی است به طریقی که مالیات اصناف وصول شود .

باینجهت قانون فعلی مالیات اصناف تغییر خواهد کرد .

عصرامروز حاکم عجمان بتهران می آید

به قرار اطلاع ساعت سه بعد از ظهر امروز حضرت شیخ راشد حاکم عجمان وارد تهران میشود .

گزارش خبر نگار ما در اصفهان حاکی است که سه ساعت بعد از ظهر دیروز حضرت شیخ راشد به اتفاق ده نفر از همراهان خود باهواپیما وارد اصفهان شدند و در فرودگاه از طرف فرماندار ، روسای سازمان امنیت و شهربانی و عده‌ای از محترمین اصفهان مورد استقبال قرار گرفتند . حضرت شیخ از آثار تاریخی اصفهان بازدید کرد . و بعد از ظهر امروز عازم تهران شد .

موسسه راکفلر ده هزار دلار بدانشگاه شیرازکمك میکند

نیویورك ـ یونایتد پرس ـ ۱۶ اوت موسسه بنیاد راکفلر امروز دومین قسمت از برنامه سال جاری خود را در مورد کمك به موسسات فرهنگی و بهداشتی جهان اعلام داشت بموجب این برنامه مبلغ ده هزار دولار برای تکمیل تجهیزات‌دانشکده پزشکی دانشگاه شیراز در نظر گرفته‌شده‌است .

درجلسه امروزمعاونین‌شورای وزیران سازمان پیمان‌مرکزی انتصاب دبیر کل ایرانی سنتو تائید میشود

امروز جلسه معاونین دائمی شورای‌وزیران‌سازمان‌پیمان‌مرکزی در آنکارا تشکیل می گردد .

دراین جلسه علاوه بر رسیدگی به کار های جاری سنتو انتصاب دبیر کل جدید تایید و اعلام‌میشود

آقای دکتر خلعتبری وزیرمختار ایران در ورشو که اخیرا به مقام سفیرکبیری رسیده‌است کاندیدای این پست می باشد و به قرار اطلاع دول عضو سنتو بااین انتصاب موافقت دارند .

ماموریت دبیر کل سازمان پیمان مرکزی سه سال است وبر طبق یکی از مواد پیمان به ترتیب از اتباع کشور های عضو انتخاب می شود .

آقای بیك دبیر کل فعلی سنتو که پاکستانی است در آخر سال مسیحی جاری مدت ماموریتش‌پایان می یابد و از اول ژانویه ۱۹۶۲ دبیرکل‌جدیدمشغول‌کارخواهدشد.

آقای دکتر خلعتبری به زودی از ورشو به تهران خواهد آمد و سپس عازم آنکارا می گردد تا به تدریج کار های سازمان پیمان مرکزی را تحویل گرفته و به‌موقع آغاز بکار نماید .

تعطیل روز شنبه

نظربااینکه نمایندگان فروشندگان جراید تهران،برای‌شرکت درجشن قیام ملی ۲۸ مرداداز موسسه‌اطلاعات تقاضا نمودند که از انتشارروزنامه درروز ۲۸ مرداد خودداری شود تا آنهابتوانند در مراسم جشن‌شرکت نمایند موسسه اطلاعات با تصمیم آنان موافقت نمود وبهمین‌جهت‌روز شنبه ۲۸مرداد روزنامه اطلاعات منتشر نمیشود.

توقیف خواندنیها

باکمال‌تاسف اطلاع‌یافتیم‌خواندنیها که مجله‌ایست ملی و مستقل و از نشریات سودمند و موثر می‌باشد توقیف شده است . یقین داریم‌این پیش‌آمد براثر سوء تفاهم وقوع یافته چون مدیر دانشمند این‌مجله آقای امیرانی کسی است که مثبت فکر میکندوازمنفی‌بافی وعوام‌فریبی پرهیز دارد وقلمش جز در راه‌خیر وصلاح‌ملت گردش نمی‌نماید ، ما امیدواریم بزودی رفع توقیف ازاین نشریه مفید بشود.

روابط فرهنگی ایران وعراق توسعه میيابد

ساعت نه صبح امروز آقای‌سفیر کبیر عراق در وزارت فرهنگ حضور یافته و با آقای درخشش ملاقات‌کرد در این ملاقا ت‌پیرامون روابط‌فرهنگی دو کشور ایران و عرا ق‌مذاکراتی صور ت‌گرفت و آقای سفیرکبیر به نمایندگی از طرف‌دولت وملت عراق اظهار علاقه نمود که روابط فرهنگی دو کشور برادر ایران و عراق بیش‌از پیش توسعه یابد .

پرونده‌های شرکت اتوتوکل درنخست‌وزیری مورد بررسی‌واقع خواهدشد

امروز از طرف معاون نخست‌وزیری کلیه پرونده‌های مربوط‌بشرکت اتوبوسرانی اتوتوکل خط کرج‌خواسته‌شد که در کمیسیونی باحضور نمایندگان شرکت مزبور وادارات مربوطه مورد بررسی واقع شود و مقرر گردید تاخاتمه کمیسیون هیچ‌اقدامی درباره شرکت مزبور انجام نگردد.

عالیترین پنتو
تنها هدیه برای عزیزترین دوستان
آرمان چهارراه شاه تلفن ۶۰۲۰۶

مسابقه هنری
هنرهای زیبای کشور تهیه پرتره اعلیحضرت همایون شاهنشاه را بین نقاشان و هنرمندان‌بمسابقه میگذارد.
به سه‌نفر نقاشانی‌که کار آنها در درجات اول ودوم و سوم قرار گیرد به ترتیب مبلغ ۵۰۰۰۰ و ۳۰۰۰۰ و ۲۰۰۰۰ ریال جایزه پرداخت خواهدشدو کمیسیون هنری هنرهای زیبای کشور سه اثری را که دارای ارزش هنری قابل توجه باشد به ترتیب به مبلغ ۵۰۰۰۰ و ۳۰۰۰۰ و ۲۰۰۰۰ ریال خریداری خواهد نمود.
شرایط تهیه پرتره :
۱ـ اندازه تابلو ۸۴ × ۱۰۹ سانتیمتر
۲ـ تابلوها رنك و روغنی وبدون قاب باشد .
۳ـ لباس آزاد است.
مدت مسابقه از تاریخ درج این آگهی نوروز ۲۵ مهرماه سال جاری خواهد بود . داوطلبان جهت‌ثبت نام و اطلاع ازشرائط فنی مسابقه در اوقات اداری بدفتراداره آموزش و هنرهای ملی هنرهای زیبای کشور مراجعه نمایند.
۶ـ۲۰ آ ـ ۱۶۳۱۸ هنرهای‌زیبای‌کشور

نامه نخست‌وزیر بدانشجویان ایرانی مقیم خارج

بقرار اطلاع دیروز از طرف آقای نخست وزیر که‌ریاست‌سازمان هدایت فارغ‌التحصیلان را بعهده دارد نامه‌ای برای کلیه دانشجویان ایرانی مقیم خارج از کشور ارسال شد .

سازمان هدایت فارغ‌التحصیلان کشور که در وزارت کار تشکیل گردیده و تحت نظرمستقیم اینجانب اداره میشود از بدو تاسیس مسائل مربوط براهنمائی دانشجویان درانتخاب رشته تحصیلی تهیه کار مناسب‌برای فارغ‌التحصیلان ـ بررسی مشکلات دانشجویان و فارغ‌التحصیلان و تهیه طرحهای لازم بدین منظور را مورد توجه قرار داده و در حدود مقدورات دراین راه گامهائی برداشته است . خوشبختانه میهن ما که‌در حال تکامل اقتصادی و صنعتی است از لحاظ‌داشتن منابع کافی دارای موقعیت ممتازی‌بوده و در سالهای اخیر نیز پیشرفت های محسوسی نصیب کشور گردیده است این موفقیتها موقعی قاطع و ثمربخش خواهد بود که مملکت از نیروی افراد تحصیل کرده و متخصص خویش استفاده کامل بعمل آورد . بدیهی است که هیچ مملکتی جز در سایه فداکاری فرزندانش نتوانسته است مشکلات خودرا حل نماید .

و این وظیفه بس خطیری است که اجتماع بر عهده نسل معاصرگذاشته است با توجه به نکات بالا دولت و هم‌میهنان شما حقا توقع و انتظاردارند که بادرك واقعیت زمان و موقعیت کشور که در حال رشد و توسعه میباشد خود را آماده برای قبول مشکلات اولیه و خدمت بقوم و مملکت نمایند سازمان خوشوقت خواهدبود چنانچه از نظریات شمادرباره شغل مورد نظر و سایر مسائل مورد علاقه اطلاع حاصل‌نموده و همواره تماس مستقیم داشته‌باشد بدین منظور خواهشمند است باتکمیل و اعاده دو برك پرسشنامه پیوست نظریات خودرا اعلام داریدتادر فرصت مقتضی با توجه به نظرات‌ابرازی‌نسبت به رفع مشکلات ودر نظر گرفتن شغل متناسب با تحصیلات شما اقدام نموده و نتایج حاصله را باطلاعتان برساند .

نخست وزیر و رئیس سازمان هدایت‌فارغ التحصیلان کشور
دکتر علی‌امینی

روزنامه فردا

فردا منتشر میشود

درمانگاه خصوصی شبانه روزی نارمك

دارای بخشهای طبی ـ جراحی ـزایمان وزنان ـ چشم پزشکی ـ حلق وگوش‌وبینی ـ دندانپزشکی ودندانسازی ـ مسمومین ـ سوانح واتفاقات ـ آئروسل ـاکسیژن ترابی ـتزریقات و پانسمان (ثابت‌وسیار) واکسیناسیونهای مختلف (مخصوصا فلج اطفال) درکلیه ساعات شبانه‌روز درخدمت شماست وسیله حمل بیمار در تمام ساعات شب آماده است چهل‌وشش متری غربی تلفن ۹۱۵۵۵

آگهی بانك اصناف ایران
بزودی شعبه بانك اصناف ایران در اصفهان واقع درخیابان چهارباغ جنب سینما سعدی‌افتتاح‌خواهدشد
بانك اصناف ایران
آ ـ ۱۷۳۵۴ «موسسه خروس»

قابل توجه دارندگان
تلویزیون ورادیو و ضبط صوت‌سمیرا
برای استفاده از سرویس سیار
تعمیر تلویزیون های سمیرا منبعد با تلفنهای ۴۸۳۴۴ و۶۸۳۴۴ و۴۸۷۴۴ تماس حاصل نمائید .
آ ـ ۱۷۳۴۴

آخرین اخبار جهان

دول غربی بشوروی اعتراض کردند

مسکو ـ ۱۷اوت ـ خبرگزاری فرانسه سفرای سه دولت بزرك غربی در مسکو امروز یادداشت اعتراض آمیزی ا زطرف دولت های متبوع خود درمورد برلن بوزارت امور خارجه شوروی تسلیم کردند . هنوز متن این یادداشت‌ها اعلام‌نشده است .

یك مقا م‌مطلع اظهارداشت که‌سه دولت غربی نسبت باقدام اخیر دولت آلمان شرقی در برلن شدیدا اعتراض کرده اند .

فرار پنج پلیس آلمان شرقی

برلن ـ ۱۷اوت ـ رویتر ـ گزارشهای رسیده حاکی است که تا حال پنج نفر از افراد پلیس آلمان شرقی ، به برلن غربی گریخته اند . افرادمزبوردر مناطق مختلف مرزبرلن تقسیم شده ، به ناحیه غربی پناهنده شدند . آنها مشغول نگهبانی بودند .

وزیر دربار گفت:

نخست‌وزیر هم شیردل است وهم امین

نخست‌وزیر گفت: باید مردم راازکودکی‌هدایت کنیم تاوقتی بزرك شدند احتیاج بعصا نداشته باشند

ساعت یك‌ونیم بعداز ظهر دیروز جلسه ناهار عمومی باشگاه‌های لاینز بین‌المللی باحضور آقای‌دکتر امینی نخست‌وزیر و آقایان علاء وزیر دربار شاهنشاهی وانتظام مدیر عامل شرکت ملی‌نفت ایران درهتل دربند تشکیل شد .

درجلسه مزبور بعداز صرف ناهار اعضاء باشگاه‌های لاینز بین‌المللی در سالن سخنرانی حضور یافتند . ابتدا آقای علاء تقاضا کرد مدعوین‌برخیزند و سوگند پرچم اجرا گردد و سپس متذکر شدکه من از حضور آقای نخست‌وزیر که هم شیردل هستند و هم امین دراین مجلس نهایت تشکر را دارم .

بیانات نخست‌وزیر

در این هنگام آقای دکتر امینی نخست‌وزیر بعداز بیان گرفتاریها و مشکلات مملکتی اظهار داشت «چون جلسهٔ امروز برای‌لاینز استوموضوع آن کارهای شیرمردان وشیرزنان و خدمت باجتماع میباشد من بایدمتذکر شوم که آقایان میبایستی در تهذیب اخلاق عمومی نهایت کمك وهمکاری‌را بنمایند . مسلما هدف و تشکیل هر جمعیتی برای اقدامات خیر است ما و جمعیت شما بایستی سعی کنیم که مردم را از پایه از طفولیت آماده‌نمائیم باید نگذاشت که مردم طوری تربیت شوند که درسنین بالا احتیاج بکمك داشته باشند وما مجبور شویم عصا بدستشان بدهیم یا باصطلاح بهتر نباید گذاشت که مردم منحرف‌شوند تا بعدا ما کوشش کنیم و آنانرابراه راست هدایت نمائیم .»

نطق آقای نخست‌وزیر بیش‌از نیم ساعت بطول انجامید .

از سیروس سالز برگر

وضع خاورمیانه مغشوش است

سیروس سالزبرگر مفسر معروف امریکائی که اخیرا به ایران آمده بود واکنون نیز در یونان بسر میبرد ، مقاله مبسوطی درباره‌اوضاع‌خاورمیانه نوشته است ودر آن خطری را که از طرف روسیه و کمونیزم بین‌المللی متوجه کشور های خاورمیانه است ، مورد بررسی قرارداده‌است.سالز برگر دراین مقاله مینویسد وضع خاورمیانه بسیار مغشوش است . منطقه خاورمیانه اکنون از فکر اصلاح‌طلبی و عقاید ضد استعماری و مسئله نژادی و خصومت های مذهبی و همچنین بهره برداری نفتی و رقابت های جنك سرد لبریز است .

این منطقه ، منطقه مبارزه الجزیره وتونس‌بر ضد فرانسه است . منطقه کوشش سرهنك ناصر و استیلاطلبی او و منطقه عبدالکریم قاسم است . منطقه مبارزه نهائی برسر خلیج‌فارس می‌باشد .

خاورمیانه منطقه گسترش کمونیزم بسوی قبرس‌می باشد . وبالا تر ازهمه منطقه مخاصمات‌همیشگی‌میان‌اسرائیل ودول عر ب‌است . دستگاه اداری ایزنهاور منتهای کوشش خود را برای برطرف‌ساختن بحران های این‌منطقه بکار برد ، اما موفقیتی بدست نیاورد .

یکی‌از اتومبیل های آب پاش‌آلمان شرقی ، در جلوی دروازه براندنبورك مشغول آب پاشیدن بروی یك‌خبرنگار عکاس آلمان غربی‌است‌که از مرزبرلن غربی می‌خواهد از برلن شرقی عکس بگیرد . مقامات آلمان شرقی دو خبرنگارفرانسوی رانیز که‌میخواستند وارد برلن شرقی شوند دستگیرکردند

وزیر کشاورزی امروز اعلام کرد:

برخلاف شایعات، دولت‌ازاجرای اصلاحات ارضی‌منصرف‌نشده

ساعت نه و نیم بعد از ظهردیروز بدعوت تلویزیون ایران آقای دکتر ارسنجانی وزیر کشاوری در یك مصاحبه‌تلویزیونی‌شرکت‌نمودوپیرامون سازمانهای جدید وزارت کشاورزی و قانون اصلاحات ارضی مطالبی اظهار داشت

آقای وزیر کشاورزی درباره‌قانون اصلاحات ارضی اظهار داشت راجع بقانون اصلاحات ارضی‌مطالبی دربین مردم شایع شده که دولت از اجرای آن منصرف گردیده است درصورتیکه چنین نیست یکی از هدفهای دولت اینست که اینکار را بکند در این مدت مامشغول تهیه تشکیلات برای اجرای این قانون بودیم چون این‌امر مقدمات دیگری از قبیل تهه آمار وغیره لازم دارد .

مشکل بزرگی که در اصل این جریان باآن مواجه شدیم امر نقشه‌برداری از تمام اراضی است چون بایداول اراضی نقشه برداری وسپس تقسیم گردد . ول ی‌اینکار تا پنجاه سال دیگر عملی نیست ولی این‌مشکل نیز حل شده و تنها راهی که برای آن‌موجود بود رجوع بعرف دو خود مزارع است . چون خود زارعین میدانند که مثلا در یك ده چه مقدار زمین قابل کشت موجوداست برای مقدمات تقسیم اراضی باید باین ترتیب عمل نمود که ابتدا ده راخرید واوراق قرضه دولت را می دهیم وبعد املاك را بین آنان تقسیم میکنیم .

برقهای خصوصی قیمت برق

بقیه از صفحه اول

ها برای تنزل بهای برق اقدام‌نمایند دراین مورد چند تن از مدیران کارخانه ها صحبت کردند و سپس اعضای اتحادیه موافقت کردند که از اول شهریور ماه سال جاری در کلیه کارخانه های برق خصوصی تهران و حومه نرخ رسمی بنگاه برق و شهرداری تهران که اخیرا از طرف بنگاه برق اعلام گردیده اجرا شود .

امروز مسئولین اتحادیه برقهای خصوصی اعلام داشتند که نرخ برق مصرفی افرادی که تا پنجاه کیلووات در ماه مصرف برق‌داشته باشندطبق‌نرخ‌رسمی‌دولتی‌از کیلوواتی چهار ریال به ۳٫۵۰ ریال تنزل یافته است این مقامات اظهارکردند که اتحادیه نرخ برق افراد طبقات پائین را که مصرف آنها کم بوده واز پنجاه کیلووات در ماه تجاوز نمی کند ارزان کرده و درهریك کیلووات نیم ریال قیمت برق این افرادرا تقلیل داده‌است این مقامات گفتند که بعد از این نرخ کارخانه های برق خصوصی و دولتی تفاوتی نخواهد داشت و نرخ جدید بنگاه برق از طرف کارخانه ها رعایت خواهد شد .

مقامات اتحادیه برقهای خصوصی اعلام کردند که اعلان رسمی‌اجرای نرخ جدید هفته آینده از طرف اتحادیه در جرائد منتشر شده واین اقدام رسما به اطلاع عموم خواهد رسید .