سال سی‌وپنجم- شماره ۱۰۲۸۸ | سه‌شنبه اول شهریورماه ۱۳۳۹ | تکشماره ۳ ریال

اطلاعات

جریان روز

چه اشتباه بزرگی؟

ندای عقل درعصر موشك

سرمقاله وتفسیر جهان را درصفحه دوم مطالعه فرمائید

اختلاف شدید در کنفرانس اتحادیه عرب

پیش‌بینی میشودکه کشورهای عربی علیرغم درخواست و فشارجمهوری‌متحده ، نسبت بایران در مورد اسرائیل، روش بسیار احتیاط آمیزی درپیش بگیرند وازاقدامات‌تند خودداری کنند

برسر مسئله فلسطین میان اردن وجمهوری متحده اختلاف‌نظرشدید وجوددارد واحتمال داردکه‌کنفرانس باشکست مواجه گردد

درصفحه سوم

درمیان همهمه وازدحام بیسابقهٔ مسجدسپهسالارهنگام‌قرائت‌آراء

آراء سه صندوق را توقیف کردند

تاکنون‌کاندیداهای‌حزب ملیون‌ودونفرازمنفردین جلوهستند باحتمال قوی حزب مردم حتی یك‌نماینده هم نخواهدداشت

هنگام قرائت آراء حوزه شماره ۲ (سد کرج) آقای جهانمیر کاندید حزب مردم و عده‌ای از طرفداران منفردین نسبت به آراء تانشده‌ایکه قرائت میشد بشدت اعتراض کردند که منجر به جنجال گردید . در این عکس آقای جمال اخوی رئیس انجمن به اعتراض‌کاندید حزب مردم گوش میدهد وآراءاین صندوق بدستورآقای اخوی توقیف گردید .

- **بین رئیس انجمن ویکی از کاندیداهای حزب مردم مشاجره لفظی شدیدی در گرفت**
- **جهانمیر شدیداشعارمیداد ومیگفت:**
  - **ای مردم یکدسته رای تا نشده راکه بایك جوهر نوشته‌اند دارند میخوانند**
- **ازاکثر کاندیداهای حزب مردم در مسجد سپهسالار خبری نبود**
- **غالب کاندیداهای حزب ملیون در مسجدسپهسالار بودند**

شرح درصفحه ۱۷

نمایندگان کرمان تعیین شدند

ازفردا اخذ رای درآبادان آغاز میگردد

- **تقاضا شده که‌برای‌شرکت کارگران در انتخابات یك روز پالایشگاه تعطیل‌شود**
- **ارامنه همدان روزهای‌سوم وچهارم‌شهریوررای‌میدهند**

نمایندگان کرمان

خبرنگارما در کرمان تلفنی گزارش داد دیروز استخراج‌و قرائت آراء حوزه مرکزی و حوزه های‌فرعی شهرستان کرمان درمحل انجمن‌مرکزی پایان یافت و در نتیجه از مجموع ۲۱۰۵۸ رای ماخوذه آقایان احمد ارجمند کرمانی کاندیدای حزب مردم بااکثریت ۱۸۴۸۶ رای و مجید ابراهیمی کاندیدای حزب ملیون با اکثریت ۱۸۴۷۴ رای بنمایندگی مجلس انتخاب شدند آقایان دکتر منوچهر آگاه با۴۶۴۳ رای ، محمود بهمنیار با۱۰۵۳ رای دکتر بقائی با۲۹۶رای ودکترناظرزاده کرمانی با۶۲رای بترتیب نفرات سوم تاششم تعیین گردیدند .

خبرنگار ما در همدان گزارش میدهدبمنظورتعیین‌اعضای‌هیئت‌انجمن نظارت انتخابات ارامنه‌همدان‌بدعوت آقای فرهمند فرماندار جلسه ای در فرمانداری تشکیل شدو نه نفراعضای انجمن فرعی نظارت انتخابات ارامنه همدان انتخاب شدند دیروز اعضای انجمن نظار انتخابات ارامنه در فرمانداری همدان تشکیل جلسه‌دادند و قرار شد روز های سوم و چهارم شهریور ماه برای انتخاب نماینده ارامنه در مجلس شورایملی اخذ رای بعمل آید .

اخذ رای در آبادان

خبرنگار ما از آبادان گزارش میدهد که طبق آگهی هیئت‌نظارت برانتخابات آبادان از صبح فرداأخذ آراء دراین شهرستان شروع‌میشود و تا عصر روز پنجشنبه پایان‌مییابد ولی این موضوع مورد اعتراض کاندیدا های احزاب و منفردین‌قرار گرفته است معترضین میگویند آبادان شهر کارگری است و روز های چهار شنبه و پنجشنبه کلیه کارگران برسر کار میروند و نمیتوانند دست از کار بکشند ورای بدهند یا مدت اخذ آراء را به سه

بقیه در صفحه هفدهم

احمد ارجمند — مجید ابراهیمی

نمایندگان کرمان

بحران

در سازمان آتلانتیك

ژنرال نورستاد فرمانده ناتو در پائیز استعفا میکند- علت بحران درخواست آلمان‌برای بدست آوردن‌پایگاههای‌نظامی در خارج ازاین کشور، روش ژنرال دوگل، عدم تشکیل پایگاه موشك پولاریس در اروپا و تهدید بلژیك بعلت حوادث کنگو است

درصفحه ۵

ایران وشوروی

گزارش خبرگزاری فرانسه

تهران - ۲۱ اوت - خبرگزاری فرانسه - محافل موثق تهران تایید میکنند که اخیرا شاهنشاه به پیام شخصی نیکیتا خروشچف در زمینه روابطایران و شوروی‌پاسخ گفته‌اند. این پیام در اوایل ژوئیه بوسیله نخست وزیر شوروی برای شاهنشاه ارسال شده بودروابط ایران‌وشوروی پس از امضای قرارداد دو جانبه ایران - امریکا به تیرگی گرائیده و در دنبال این‌مبادله پیام‌هم‌هیچگونه خوشبینی در بهبود نزدیك مناسبات دو کشور دراین محافل‌ابرازنمیشود.

ناظران سیاسی در تهران خاطر نشان میسازند که تلاش‌دولت ایران برای‌بهبود مناسبات‌دو کشور تاکنون بی‌نتیجه مانده و تبلیغات ضدایرانی رادیو های شوروی همچنان‌ادامه‌دارد

رئیس فدراسیون کشتی جهانی‌گفت:

موفقیتهای جالب درانتظارتیم ایران است

پیش‌بینی‌های کارشناسان ورزش جهان درباره برندگان مدالهای طلای المپیك

- **۴۲۴ قهرمان از ۴۶ کشور در رشته کشتی شرکت‌می کنند**
- **تمرز وعلم خواه نیزبدنبال یعقوبی بستری شدندولی کسالت آندو مهم نیست**
- **قهرمان خروس وزن ژاپن رقیب خطرناك علم خواه است وشانس قهرمانی جهان را دارد**

سومین گزارش نماینده اعزامی مابه بازیهای المپیك رم‌درباره وضع تیم ایران‌ونحوه تمرین‌آنان‌وهمچنین پیش‌بینی‌های جالب مطلعین امور ورزشی جهان راجع به برندگان مدالهای طلای المپیك در صفحه‌دهم چاپ شده‌است.

دومیلیون‌متر از اراضی کن بتصرف دولت در میآید

درکن شهری باپنج هزار آپارتمان ساخته میشود

شرح درصفحه ۸

بمناسبت رحلت رسول اکرم وشهادت امام دوم :

درتهران وشهرستانها سوگواری شد

امروز بمناسبت وفات امام هشتم بازار قم ومشهد تعطیل بود

دیروز بمناسبت رحلت پیغمبر بزرك اسلام و امام دوم شیعیان در تهران مراسم‌سوگواری بعمل‌آمد. مردم در مساجد و خانه هابعزاداری پرداختند و وعاظ دربارهٔ مقام‌پیغمبر و امام حسن (ع) بوعظ پرداختند.

با آنکه دیروز هوا بسیار گرم بود در پایتخت چند دستهٔ بزرك عزاداری براه افتاد و عزاداران در حدود خیابان های بازار باجتماع پرداختند.

دیروز کلیهٔ مغازه های پایتخت بسته بود و کلیهٔ موسسات دولتی و ملی تعطیل بودند .

گزارش خبرنگاران ما درشهرستان ها حاکی است که دیروز بمناسبت وفات حضرت رسول اکرم‌صلی‌اله - علیه واله و شهادت حضرت امام حسن مجتبی علیه السلام مراسم سوگواری در کلیهٔ شهرستان های کشور برگزار گردیده‌و مخصوصا در شهرستانهای مذهبی‌این عزاداری باشکوه وعظمت‌فراوان صورت گرفته است .

در مشهد

خبرنگار ما در مشهد گزارش میدهد دیروزبمناسبت رحلت‌حضرت رسول اکرم «ص» و شهادت‌حضرت

بقیه در صفحه هفدهم

شورای امنیت

درموردکنگو ازنظر هامرشولد پشتیبانی‌کرد

شوروی ازنظر لومومبا برای فرستادن نیرو به‌کاتانگاحمایت کرد وکمك لازم را بدولت مرکزی خواهد داد - وزیر دادگستری کنگوکه بکاتانگا رفته بود بازداشت‌شد

درصفحه ٤

رصدخانه شیراز اظهارنظر میکند:

«الماس نورانی» درآسمان تهران‌وشهرستانها

همان قمر مصنوعی بزرك آمریکاست

- **قمر آمریکا همه جا باچشم غیر مسلح دیده میشود**
- **رصدخانه‌شیرازاولین‌رصد خانه‌ایست که ازقمرامریکا عکسبرداری کرده‌است**
- **در نهاوند درآن واحد سه جسم نورانی دیده‌اند**

قبلا اطلاع دادیم که‌چند شب است در آسمان تهران یك جسم نورانی ظاهر میشود و مردم برای دیدن آن در پشت بامها گرد می آیند . همچنانکه نوشتیم یکی از خانم های خوانندهٔ اطلاعات جسم نورانی مزبور را بیك قطعه الماس تشبیه کرده بود و نام آنرا «الماس نورانی» گذارده بود . بدنبال آن ظرف چند روز اخیر گزارشهائی از خبرنگاران ما در شهرستانها نیز مبنی بر عبور « شیئی نورانی » از آسمان آن شهرستان ها رسیده

بقیه در صفحه هفدهم

پاسخ انجمن‌مرکزی انتخابات شمیرانات بجناب‌آقای علم دبیرکل حزب مردم

راجع به ایرادی که جناب آقای علم دبیرکل حزب مردم بعنوان غیرمحلی وبی‌سواد بودن بعضی اعضاء انجمن مرکزی انتخابات‌شمیرانات فرموده‌اند پاسخ میدهد : ۱-اساسا این ایراد برخلاف واقع است وبین دعوت شدگان نه‌بی‌سوادی بوده و نه غیر محلی برعکس در دعوت‌طبقات ششگانه مطابق قانون کاملا رعایت جهات و صلاحیت مدعوین شده‌است.

بقیه در صفحه آخر

شرکت سهامی بیمه شرق

بدینوسیله باطلاع عموم مشتریان محترم میرساند شماره تلفنهای شرکت درمحل جدید واقع در **خیابان بوذرجمهری پاساژ نیکپور ۵۳۹۵۳ و۵۳۹۵۴** میباشد.

باطلاع عموم میرساند

شرکت سهامی ایران تکنو از روز پنجم شهریور ۱۳۳۹

« به ساختمان ایران‌تکنو»

واقع درخیابان تخت جمشید شماره ۲۹۲-۲۹۰(بین‌روزولت وبهار) انتقال خواهد یافت. شماره‌های تلفن از۶۲۸۶۳ تا ۶۲۸۶۷ است.

۱-۳ آ-۲۰۴۵۶

چون کلیه موجودی **کولر ارج** درسال جاری تمام شده

کارخانه ارج

ازساکنین محترم تهران‌ونمایندگان خوددرشهرستانهاتقاضادارد ازمراجعه مکررخودداری وخرید کولر را بسال آینده موکول فرمایند. آ-۲۰۴۲۰

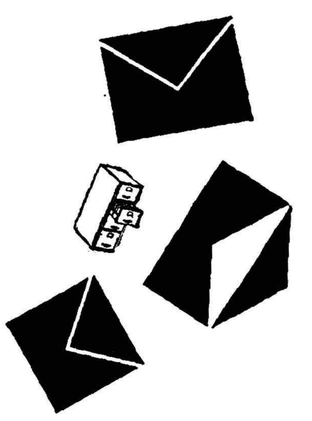

هشتاد در صد پاکتهائی که اداره پست در تهران توزیع میکند مربوط به تجارت خانه ها و شرکت های خارجی و داخلی ، بانکها و ادارات دولتی است . نامه ها و کاغذ های داخلی این پاکت ها در این‌شرکتها و موسسات و ادارات ، در فایلین کابینت ها و قفسه های بایگانی‌فلزی ساخت ریالکو قرارمیگیرد . ریالکو بهترین و بزرگترین سازنده میزهای تحریر ، صندلی ها ، قفسه ها و کمد های فلزی است . نمایشگاه ریالکو در میدان کاخ خیابان تخت جمشید است . آ-۱۰۳۱۲

بانك سپه

۲۵۰۰۰۰۰ ریال

جائزه میدهد

شرح درصفحه ۱۴

آ-۲۰۳۷۴

هم بخاری هم اجاق
بخاری المپیا شعله آبی
بدون دود درحالی که باحرارت مطبوع خود شمارا ازهرنوع بخاری دیگر بی نیاز میکند ؛ غذای دلچسبی نیز برای شما آماده مینماید
مراکزفروش : کلیه فروشگاههای بخاری درتهران وشهرستانها
المپیا Olympia Made in Germany
کانون آگهی زیبا

بانك صادرات ومعادن ایران

بدینوسیله باطلاع عموم مشتریان محترم میرساند شماره تلفنهای اداره مرکزی این‌بانك از تاریخ پنجم شهریورماه ۱۳۳۹ که‌درساختمان جدید خود واقع در خیابان نادری نزدیك چهارراه آقاشیخ‌هادی برقرار میشود بشرح ذیل است.

ازشماره ۶۳۳۹۴ تا ۶۳۳۹۸

ازشماره ۶۴۳۹۴ تا ۶۴۳۹۸

آ-۱۷۴۶۱ ۱-۳

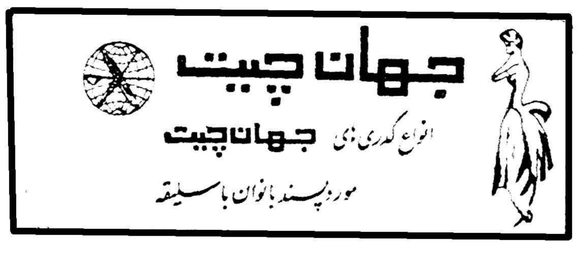
جهان چیت
انواع کدری های جهان چیت
مورد پسند بانوان باسلیقه

جریان روز

چه اشتباه بزرگی؟

سلسله مقالات ما پیرامون دانشجویان اعزامی تاثیر شایسته‌ای میان خوانندگان محترم داشت ، این تاثیر را از وصول نامه‌ها ومقالاتی که در آن خصوص بما میرسد استنباط میکنیم .

در میان چندین مقالهٔ با امضاء و بی امضاء که از خوانندگان عزیز ماراجع بمشکل دانشجویان و یافتن راه حل علاقلانه بما رسیده نامه‌هائی وجود دارد که میتوان د رآن بحث نمود، چون همانطور که در مقالات گذشته خود گفتیم نظر اصلی ما اینست که این موضوع مورد شور قرار گیرد، عقاید و نظریات مختلف طرح گردد و در نتیجه این مطلب روشن شود که آیا برای کشور ما وهر کشوری نظیر ایران بهتراست به تکمیل و توسعه دانشگاه های خود درکشور بپردازد واز اعزام‌دانشجو جلوگیری کند ودانشجو را پس از تکمیل تحصیلات عالی برای مطالعه در رشته های تخصصی و کسب چنان معلوماتی که ما وسایل وموجباتش را در کشور نداریم درسنین بالاتر ازسن دانشجوئی بفرستند یاهمچنان در و دروازه های مملکت برای اعزام هرگونه محصل و لواز سن‌طولیت باز باشد وهرسال عدهٔ بیشماری بروند وتاریخ ومدنیت و قومیت ایرانی رافراموش کنند و عده بسیاری از آنها برنگردند .

کدام یك مصلحت ملت ومملکت است ؟ آیا از این پول هنگفتی که هرسال خرج تحصیل فرزندان ما میشود نتیجه مثبت و مفید گرفته میشود ؟ وما باید همچنان با تفریط ثروت ملی واز آن مهمتر با از دست دادن جوانان با استعداد وپرشور ی که‌سرمایه و ذخیرهٔ مملکت میباشند وبا هزاران امید و آرزو فرستاده میشوند روبرو باشیم ؟یا اینکه جلو این تفریط ثروت ملت و ذخیرهٔ باارزش ملی گرفته شود .

گذشته بما ثابت کرده که نه فقط خیری از این کار تاکنون ندیده‌ایم بلکه زیان و خساراتی غیر قابل جبران از ضایعات این کار متوجه مملکت شده وباکمال تاسف می‌بینیم افرادی از میان محصلین اعزامی دستخوش مستی وبی‌علاقگی نسبت بخدمه تمیهن خود میشوند ودر خارج از کشورمی‌مانند و حال آنکه این راه و روش میان هر ملت دیگری مذموم و ناپسند است .

محال است یك نفر هندی یا پاکستانی یا افغانی یا از کشورهای اروپائی پس از پایان تحصیلات خود در کشورهای بیگانه بماند برای اینکه باو پول بیشتر میدهند یا مقام بالاتر تفویض میکنند یا صورت ظاهر زندگیشان مرفه‌تر است !

این کسالتو بیماری فقط میان دانشجویان ایرانی پدید آمده است که یکی از دلایل بارز آن اعزام محصل بخارج قبل از رشد واقعی وپیش از مرحله‌ایست که طفل میهن خود را کاملا شناخته باشد، از تاریخ مملکت خود آگاه باشد، تمدن قدیم و رفورم جدید را درك کند وبالاخره بآنچه نشانهٔ ملیت و قومیت ایرانی است علاقمند شده باشد .

این گناه بزرك در مرحله اول متوجه اولیای اطفال‌میباشد که تصور میکنند با فرستادن فرزندان خود از سن کودکی خدمتی بآنها میشود در صورتیکه موجبات انحراف آنان را بدست خود فراهم میآورند، این دسته از اطفال‌که البته استثناء هم دارد دیگر نمیتوانند فرزندان صدیق و وفادار میهن‌خود باشند و رشتهٔ خدمت وطن را بگردن نهند .

ما مطالب بسیاری در این زمینه داریم که میتوانیم با خوانندگان محترم درمیان بگذاریم واین مشکل بزرك را موشکافی کنیم و ثابت نمائیم که فرستادن محصل باین کیفیت چه از ناحیه مردم و چه ازجانب دولت اشتباه محض وخطای جبران ناپذیر است که باید اولیای فرهنك بنشینند و هرچه زودتر فکری در این باره بیاندیشند ، جلوی این سیل پول مملکت که بهدر میرود بگیرند و این ضایعاتی که ازراه برنگشتن محصلین براین ملت وارد میشود از میان بردارند .

آخر اینهم شد کار که کودکی را بفرنگستان تبعید کنند وا وراپس از چند سال یك انگلیسی یا امریکائی یا فرانسوی بار بیاورند که نه مملکت خود را بشناسد ، نه زبان مادری خود را بداند ، نه از تاریخ و ادبیات مملکت خود آگاه باشد ؟

علت عمده پیدایش این فکر میان مردم یکی تقلید بیجائی است که پدران ومادران بی‌مطالعه مرتکب میشوند ودیگر رویه ایست که دولت پیش گرفته که هرکس ازخارجه وارد مملکت میشود و یك ورقه بدست دارد خود را ملزم و مکلف میداند باو کار بدهد ، کار خوب ، رتبه ومقام عالی واو گل سرسبد جامعه باشد چرا؟ برای چه ؟

اگر این تشویقات بعمل نیاید و یك امریکا رفته را در اندك زمانی بمقام‌وزارت‌نرسانند یامصدرمقامات‌بزرك نکنند،اینهمه توقع بوجودنمی‌آید توقع تا جائی‌که‌این‌امریکا رفته‌ها، اروپا رفته‌ها،خیال میکنند چیز ی‌هم‌از این ملت و مملکت طلبکارند، رفته اند سال ها رادرخارجه مانده‌اند،در بهترین نقاط دنیا درس خوانده ، مطالعه کرده‌اند، با پول این ملت و مملکت پرورش یافته اند وحالا که‌میخواهندبیایند به مملکتی که‌مزادو بوم آنها بوده ومخارج تحصیلی‌شان راداده است خدمت کنند ارباب توقع میشوند ، از دولت کار میخواهند ، کار عالی ، مقام بالا ، حقوق کافی، اتومبیل و پارك

این بحث ما دنباله دارد .

ندای عقل درعصر موشك

مسابقه موشکی شوروی وامریکا باشدت بی‌سابقه‌ای ادامه‌دارد. هفته گذشته امریکائیها موفق‌شدند دوکپسول فضائی را ازماه مصنوعی کاشف سیزدهم‌وچهاردهم بزمین‌بازگردانند ودانشمندان رومن‌نیز یك سفینه‌فضائی راکه حامل دوسك وموش بود و بدور زمین میگشت، سالم‌فرود آوردند. مسابقه امریکا وشوروی‌اکنون برسر فرستادن اولین انسان به فضاست.

پیشرفتهائی که دراین مسابقه از نظر علمی ودست‌یافتن بردنیاهای دیگر بدست می‌آید، بایدمورد استقبال قرارگیرد. زیرا پیروزی های علم وتکنیك متعلق به‌یك ملت ویاکشور واحدنیست واز نتایج آن در مراحل بعدی تمام جامعه بشری استفاده میکند. لکن نکته دراینجاست که مسابقه موشکی شوروی وامریکا فقط محدود به زمینه‌های علمی ومسالمت‌آمیزنیست. روی دیگر مدال اینست که ازموشکهای نیرومند برای مقاصد تسلیحاتی وجنگی استفاده‌میشود منبع اساسی خطر درهمین‌جا است. بهمان‌اندازه که باید ازرقابت مسالمت‌آمیز وعلمی شوروی وآمریکا استقبال کرد رقابت‌موشکی ونظامی این دوکشور زیان‌بخش است. زیرا وقتی وسیله جنك در اختیار طرفین بود احتمال برافروخته‌شدن آتش بیشتر است. همچنانکه وقتی کسی طناب داشت بیشتر احتمال دارد که خود را حلق‌آویز کند.

اکنون ذخیره سلاحهای اتمی شوروی و آمریکا باندازه‌ای‌است که میتواند تمام کره‌خاکی مارا بایك ضربه ویران سازد وکوشش هائی نیز که‌تاحال درزمینه خلع‌سلاح‌شده متاسفانه به‌نتیجه‌ای نرسیده است.

خلع سلاح علاوه برآنکه به‌خطر جنك‌پایان میدهدقادر به‌دوررانده کابوس فقری است که برزندگی میلیونها نفراز مردم کشورهای توسعه‌نیافته سنگینی میکند .اگر مسئله خلع سلاح‌حل شود در آنصورت میلیاردهادلاروروبلی که‌صرف‌ساختن موشك‌های‌قاره‌پیمای نظامی و بمب‌های اتمی وهیدروژنی میشود میتواند صرف‌شفادادن جراحات عمیقی گردد که‌پیکرملل فقیر و توسعه‌نیافته راپوشانده است. درحقیقت درخواست تمام ملل‌جهان اینست‌که رقابت شوروی وآمریکا فقط بزمینه‌های مسالمت‌آمیز محدود گردد. رقابت این دوکشور که هرکدام نیروهای غول‌آسائی در اختیاردارند باید متوجه کمك‌به‌کشورهای عقب‌مانده شود. فقط رقابت‌درکمك به‌کشورهای فقیر است که از نظر ملل‌جهان منطقی و موجه است این‌ندای‌عقل‌درعصرموشك‌است وتنها،بدینطریق‌است که، جهان‌از بلیه ومصیبت‌عظیمی که‌مانندشمشیری‌برنده بربالای آن معلق‌است، نجات خواهد یافت.

توجه فرمائید

باشرکت هنرمند محبوب خانم پوران

مراسم قرعه کشی جوائز ممتاز جنرال مدطی جشن باشکوهی‌روز چهار شنبه دوم شهریور ساعت ده صبح در سالن سینما رویال باحضور دارندگان کارت مخصوص‌ورود انجام‌خواهدشد. صندلی‌ها دارای شماره بوده ودرسر ساعت معین‌کلیه درهای‌ورودی بسته خواهد شد.

جنرال مد ـ کوچه‌برلن

با نهایت تاثر درگذشت **جناب آقای ابوالقاسم فروهر** سناتور را باطلاع میرساند مجلس ختم آن مرحوم نیز روز چهارشنبه دوم شهریور ماه از ساعت ۵ تا ۷ بعداز ظهر در مسجد مجد برگذار خواهد گردید .

رئیس مجلس سنا ـ محسن صدر

با نهایت تاسف درگذشت جناب **آقای ابوالقاسم‌فروهر** راباستحضار اقوام‌ودوستان‌میرساندمجلس‌ترحیم‌روز٤شنبه دوم‌شهریور ماه ازساعت۵تا۷ بعدازظهردرمسجدمجد برگذار خواهد گردید .

ختم زنانه نیز در همانروز و همان ساعت در منزل شخصی آنمرحوم واقع در خیابان شاهرضا کوچه‌نیائی شماره ۸ بر قرار است .

مهندس فیروز فروهر ـ دکتر بیژن فروهر ـ غلامحسین فروهر ـ عباس‌فروهر ـ دکترعبدالله‌فروهر ـ سپهبد حجازی ـ کیومرث وتوفی ـ قاسم مسعودی ـ عبدالله خواجه نوری ـ فرامرز اسفندیاری

محصلین سابق دانشگاه های سویس

فقدان اسفناك مرحوم مبرور سناتور **ابوالقاسم فروهر** را که در زمان تصدی‌پست سفارت کبرای ایشان در سویس از مهر و محبت و راهنمائی های پدرانه‌آن مرحوم نهایت‌درجه بر خوردار بوده اند به اطلاع دوستان و آشنایان می رساند مجلس ترحیم فقید سعید روز چهارشنبه دوم شهریور ماه ساعت ۵ تا ۷ بعد از ظهر در مسجد مجد برگذار خواهدشد .

دکتر همایون معتمد وزیری ـ دکتر یحیی معتمد وزیری دکتر رحمت‌الله میرحقانی‌ـدکترکریم‌یزدی‌ـ دکتر پرویز حکیمی

آ‌ـ۲۰۱٤٤ ۱ـ۲

بمناسبت سال‌کرد مرك **شادروان شمس‌الدین محمد جامع** قاضی فقید دادگستری مجلس یادبودی در آرامگاه بدر واقع در امامزاده عبدالله از ساعت ٤ الی ٦ چهارشنبه‌دوم‌شهریور ماه برپاست از کلیه دوستان و آشنایان دعوت می شود که در این مجلس شرکت فرمایند .

آ‌ـ۱۷۸۸۵ **خانواده جامع**

بمناسبت تصادف روز چهارشنبه دوم شهریور ماه با شب هفت وفات مرحومه مغفوره **بانو گوهرتاج افشاری (اشرف‌الدوله)** مجلس تذکری از ساعت ۵ تا ۷ بعداز ظهر در امامزاده عبدالله مقبره خانوادگی مشیری‌برپا می‌باشد وسیله نقلیه درب منزل آنمرحومه مهیا است .

آ‌ـ۱۷۹۳۵ **رضا قلی کطابخشی**

تشکر و اعتذار

بانهایت احترام از کلیه دوستان و آشنایان و خویشاوندان که باحضور خود در مراسم تشییع و ترحیم هفتمین روز درگذشت **مرحومه راضیه مشیری** شرکت و یاکتبا بوسیله اعلام در جراید و تلگرافا چه‌از تهران و چه از شهرستانها اظهار همدردی نموده‌اند نهایت سپاسگذاری را نموده بدینوسیله باطلاع میرساند چنانچه‌بواسطه‌تالمات روحی‌نتوانستیم شرف حضور یافته حضورا معذرت بخواهیم بدینوسیله پوزش میطلبیم و بقاء عمر همه را از خداوند متعال خواستاریم

مصطفی ملکی ـ مهدی ملکی ـ ابوالقاسم ملکی ـ عباس ملکی ـ میرزا مشیری

آ‌ـ۱۷۹۰۵

تشکر و اعتذار

از کلیه ذوات محترم و دوستان و آشنایان و اقوام بخصوص‌آقایان گرگانیها و هیئت محترم آشتیانیهای مقیم مرکز و هیئت محترم‌مسجد ارباب و جوانان ناصری و شمهاز و عباس آباد و روسای کارمندان شرکت واحد و رئیس محترم اتحادیه سیمانکاران و دانش آموزان دبیرستان‌محمد علی فروغی که در مصیبت جانگداز جوانان ناکام مجید و حسن مرهمی بردل داغدیده ما نهاده چه در تشییع جنازه و مجالس ختم و شب هفت قدم رنجه فرموده‌اند صمیمانه سپاسگذاریم و چنانچه بعلت تالمات‌روحی که واسطه آن دو مصیبت جانگداز و ناگهانی برما وارد گردیده در شرفیابی و عرض تشکر حضوری تاخیر گردید پوزش طلبیده امید عفو داریم .

حاج‌احمداله قلی‌معمار ـ حاج علی مهدوی ـ مهدی ـ مرتضی ـ مصطفی الله‌قلی ـ ابوالقاسم و کریم حسین مهدوی ـ سوسن آزاد ـ طاهری ـ گرگانی ـ خلیلی ـ شکوری ـ اسماعیل طالائی ـ منصوری ـ نعیمی‌پور ـ یمین ـ قریب ـ صابری و شاکری

آ‌ـ۱۷۸۹۳

قابیستم شهریور

کودکستان . دبستانهای پسرانه و دخترانه

راه زندگی

که زیر نظر مستقیم بانو دکتر آذر احمدیه (دکتر تعلیم و تربیت) اداره میشود ثبت نام مینماید .

نام نویسی . همه روزه از ۹ الی ۱۲ ـ از ۱۷ الی ۱۹

وسائل آمد ورفت برای شهر و شمیرانات و نهار گرم فراهم است

آدرس . از خیابان شمیران کوی مشایخی ـ از خیابان آمل‌کوی ادیب از خیابان حقوقی کوی غفاری تلفن ۳۵۶۷۳

آ‌ـ۱۷۸۰۱

سرنوشت یك انسان

شولوخوف ـ ترجمهٔ ض . فروشانی

منتشر شد: انتشارات نیل ـ مخبرالدوله

آ‌ـ۲۰۳۸۰ ۱ـ۲

مرك یك قهرمان

با کمال تاثر و تاسف درگذشت ناگهانی **منصورگلیان** قهرمان کشتی وزن پنجم شمیران را بعموم طبقات مخصوصا ورزشکاران میرساند مجلس یادبودی از طرف سازمان تربیت بدنی و تندرستی جوانان‌شمیران از ساعت۵ الی ۷ بعدازظهر روز سه شنبه (امروز) اول شهریور ماه در مسجد کیاهی سرپل تجریش منعقد خواهدبود تقاضا می شود برای تجلیل از مقام یك ورزشکار قهرمان و شادی روح آن مرحوم در این مجلس شرکت فرمائید .

سازمان تربیت بدنی و تندرستی جوانان شمیرانات

بعموم‌بازماندگان‌آنمرحوم مصیبت‌وارده را تسلیت میدهیم

خانواده های **داود فصیحی فر ـ امیرمکون ـ سید یحیی قناد ـ سید حسن میرهادی ـ زمانی ـ علی امیر افسر ـ اکبر بروجردی ـ حاجی جعفر وطن‌چی ـ اصغر فرزانه ـ حاجی علی بقا دوست ـ جمشید ثناء ـ سید محمود خاتمی** فوت مرحومه **حاجیه بی‌بی مکون** را باطلاع دوستان و آشنایان میرساند مجلس ختم آن مرحومه روز چهارشنبه ۲ شهریور از ساعت ٤الی ٦ بعداز ظهر در مسجد حاجی ابوالفتح واقع در خیابان ری میدان شاه منعقد می باشد .

آ‌ـ۱۷۸۷۵ **سید یحیی ـ قناد**

بعموم بازماندگان‌آنمرحومه مصیبت‌وارده را تسلیت‌میدهیم

با نهایت تاسف درگذشت جناب **آقای غلامحسین‌مومن** را باطلاع اقوام و دوستان‌میرساندمجلس‌ترحیم‌روزچهارشنبه دوم شهریور جاری از ساعت ٤ر۵ الی ٦ر۵ بعد از ظهر در مسجد ارك برگذار خواهد شد و ختم زنانه نیز در همان روزو همان ساعت در منزل‌شخصی‌آنمرحوم‌واقع‌در خیابان‌مازندران کوچه شکوفه ـ کوچه روستائی شماره ۵ منعقد خواهد بود .

زاهد مؤمن ـ رباب مؤمن ـ منیره مؤمن ـ عفت مؤمن ـ امیر ناصر حامدی ـ فیروز باقر زاده

بعموم‌بازماندگان‌آنمرحوم مصیبت‌وارده را تسلیت میدهیم

فوت‌**آقای حسن هزاوهٔ** برادرم را به اطلاع میرساند مجلس ختم روز چهارشنبه ۲ شهریور ۳۹ از ٤ بعداز ظهر تا ٦ در خیابان شهباز مسجدآقای جعفری‌و زنانه درروز نامبرده از ٤ تا ٦ بعداز ظهر در منزل مسکونی خیابان ری کوی دردار منعقد خواهد بود .

آ‌ـ۱۷۸۹۷ **حسین هزاوهٔ وکیل رسمی دادگستری**

بعموم‌بازماندگان‌آنمرحوم مصیبت‌وارده را تسلیت میدهیم

چون روز چهارشنبه دوم شهریور ماه مصادف با شب هفت شادروان **علی اصغر پیرایش** می باشد مجلس یادبودی از ساعت ٤و نیم الی ۷ بعداز ظهر برسر مزار آنمرحوم واقع در امامزاده عبدالله (آرامگاه فتوحی) برگذار خواهد شد از عموم سروران معظم دعوت می شود با تشریف فرمائی خویش موجب تسلی بازماندگان آنمرحوم سعید را فراهم آورند .

آ‌ـ۱۷۹۲۱ **خانواده های پیرایش ـ نویدی ـ دادسپاه**

چون روز ۲ شهریور ماه ۱۳۳۹ مصادف با شب یکمین سال درگذشت‌همسرعزیزم مرحوم**سرهنك نصرت‌الله‌کریملو** میباشد مراسم یادبودی در تاریخ فوق از ساعت ۵الی ۷ بعداز ظهر در منزل اینجانب‌برقرار است‌ازدوستان وآشنایان تقاضا می نماید با تشریف فرمائی خود روح آنمرحوم راقرین شادی فرمائید .

پروین کنگرلو

نشانی ـ چهارراه حسن آباد کوی حافظ شماره ۲۶

آقای احمد دلگشاء مجرد در تاریخ ۳۱ر۵ر۳۹دنیای فانی را بدرود گفت لذابه کلیه خویشاوندان و دوستان آن مرحوم اطلاع داده می شود که روز چهارشنبه ۲ر۶ر۳۹ از ساعت ٤ الی ۷بعداز ظهر مجلس ختم‌مردانه در مسجد حاجی سه راه کارگران خیابان سی م تری سمت بهداری راه آهن برگذار و زنانه منزل خود متوفی می باشد .

الحاج محمود جزیره ـ محمد مالکی ـ بانو فاطمه‌دلگشاء مجرد ـ ابراهیم دلگشاء مجرد .

بعموم‌بازماندگان‌آنمرحوم مصیبت‌وارده را تسلیت میدهیم

بقیه آگهیهای ترحیم وتسلیت درصفحه ۱۷

آنهاکه بمیهن خود علاقه دارند

بوسیله مجله مقاومت ملی، بابزرگترین سازمان میهنی‌کشور خود ارتباط پیدا می‌کنند.

مجله شماره ٤

مقاومت ملی

درتهران دست روزنامه فروشها ودر شهرستانها ند سازمانهای‌مقاومت ملی است.

آبونمان سالانه: ۱۵۰ ریال ـ تك شماره : ۱۵ ریال

گروه فرهنگی هدف

دبیرستان شماره ۲ دختران هدف برای کلاسهای چهار و پنج و ششم ریاضی دانش آموز میپذیرد .

آدرس ـ خیابان شاه نزدیك چهارراه شاه تلفن ٤۰٦۹۵

آ‌ـ۱۹٤۱۰ ۱ـ۲

کودکستان و دبستان نخستین

همه روزه صبح هااز ساعت ۸ تا ۱۱ ثبت نام مینماید چون تعداد هر کلاس محدود است دانش آموزان قدیم که حق تقدم دارندباید زودتر ثبت نام نمایند وسیله ایاب و ذهاب برای عده معدودی فراهم است درتمام کلاسها انگلیسی تدریس میشود **نشانی : خیابان شاه کوچه نعیما تلفن ٤۱۳۳۰**

آ‌ـ۱۷۸۱۹ ۱ـ۲

دفتر کودکستان و دبستان ایران‌سوئیس

از روز شنبه ۵ شهریور همه روزه باستثنای جمعه و یکشنبه ازساعت ده صبح تا یك بعداز ظهر آماده برای ثبت نام کودکان است

آدرس : خیابان کاخ جنوبی شماره ٤۱۹

آ‌ـ۲۰۳۵۲ ۱ـ۵

بمناسبت تصادف روز چهارشنبه دوم شهریور باشب هفتم‌شادروان **دکتر سید علی علوی** مراسمی از ساعت ۱٦الی ۱۸برسر مزار آنمرحوم در ابن‌بابویه برپاست .

آ‌ـ۱۷۹۵۳ **خانواده علوی**

با نهایت تاسف و تاثردرگذشت **مرحوم علی اکبرقره‌خانی** را باطلاع اقوام ودوستان‌میرساندمجلس‌ختم‌مردانه‌آنمرحوم‌از ساعت ۱٦ الی ۱۸و نیم چهارشنبه۲ر۶ر۳۹در مسجد رحمتیه واقع در میدان ژاله خیابان شکوفه ومجلس ختم زنانه‌همانروز در منزل آنمرحوم واقع در میدان ژاله کوچه قویمی برگزار خواهد شد .

سعید و پرویز قره خانی ـ حاجی علی اکبر کاظمی ـ جواد جعفر زاده

آ‌ـ۱۷۹٦۱

بعموم بازماندگان آنمرحوم مصیبت‌وارده راتسلیت میدهیم

بمناسبت درگذشت نابهنگام جوان ناکام مقتول آقای **محمد حسن ساعتچی تبریز** فرزند آقای حاج حسن‌ساعتچی تبریزرا در اندیمشك باطلاع دوستان و آشنایان میرساند مجلس ختم آنمرحوم روزچهارشنبه ۲ر۶ر۳۹ از ساعت ۸ونیم صبح الی ۱۱ در مسجد امامزاده زید بازار منعقد است .

حاج‌محمد کرباسی ـ حاج‌حسن و حاج محسن شالچیلار حاج‌علی صمدزاده ـ محمود حداد ـ حاج‌عبدالحسین خامنهٔ ـ اصغر علیپور ـ دکتر جعفر گرانسر ـ محمد عربشاهی ـ کاظم بادامچی ـ محمودساعتچیان ـ صمدساعتچیان ـ احد ساعتچیان حاج‌محمدساعتچی‌تبریز ـ حاج‌حسن‌ساعتچی‌تبریز ـ غلامحسین ساعتچی تبریز

آ‌ـ۱۷۹۲۵

بعموم‌بازماندگان‌آنمرحوم مصیبت‌وارده را تسلیت میدهیم

با کمال تاسف فوت خواهر عزیزم **بانو نزهت‌الملوك‌مالك** همسر مرحوم اسدالله محتشم‌الدوله خسروی شاهرودی را باطلاع خویشاوندان و آشنایان میرساند هزینه ختم مردانه طبق‌وصیت آنمرحومه صرف اطعام مساکین و مجلس تذکر زنانه روز چهارشنبه دوم شهریور ماه از ساعت ۵ تا ۷ در منزل آقای مازیار پرتو واقع در خیابان بهار شمالی ـ خیابان پاك کوچه غفاری‌شماره ٤ برگزار خواهد شد .

آ‌ـ۱۷۸۸۷ **عصمت خسروی دامغانی**

بخانواده محترم مالك بویژه بازماندگان آنمرحومه‌مصیبت وارده را تسلیت می دهیم .

با نهایت تاسف و تاثر فوت جانگداز ناکهانی جوان ناکام **منوچهر اریه** فرزند جناب آقای مراد اریه را بدینوسیله باطلاع خویشان و دوستان و آشنایان میرساند مجلس ختم مردانه و زنانه آن مرحوم روز پنجشنبه سوم شهریور ماه از ساعت ۵تا۷ بعداز ظهر واقع در کنیسای عراقیها درخیابان شاهرضا (خیابان آناتول فرانس) برپا خواهد بود .

خانواده مراد اریه ـ خانواده یحیی اریه ـ خانواده رفائیل اریه ـ خانواده اسحق اریه ـ خانواده سلیمان‌یظهری خانواده آقاجان ذهابیان ـ خانواده اسحق حکیم زادهـ خانواده اسحق حزقیاف ـ خانواده شعبان ساسونی

۱ـ۲ آ‌ـ۲۰٤٦٤

با قلبی مملو از سوز و گداز فوت ناکهانی فرزند دلبند ناکام **منوچهر اریه** را باطلاع خویشان و دوستان و آشنایان میرساند مجلس ترحیم آن ناکام روز پنجشنبه ۳ شهریور از ساعت ۵ الی ۷ بعداز ظهر در کنیسای عراقی ها خیابان شاهرضا خیابان آناتول فرانس برپا خواهد بود .

۱ـ۲ آ‌ـ۲۰٤۳٦ **مراداریه**

بخانواده محترم اریه بویژه ببازماندگان آنمرحوم‌مصیبت وارده را تسلیت می دهیم .

پرسه

با اندوه فراوان درگذشت شادروان **کیخسرو دینیار مزدیسنا)** بزرك خانواده را در کرمان به آگاهی خویشان و بستگان‌و دوستان و آشنایان میرساند پرسه آن روانشاد در ساعت پنج‌تا هفت بعداز نیمروز چهارشنبه دوم شهریور ماه در آدریان زرتشتیان خیابان مارشال استالین برگذار خواهد شد . **کشور مزدیسنا ـ دکتر دینیار مزدیسنا ـ منوچهر مزدیسنا ـ پاینده مزدیسنا ـ خدایار مزدیسنا ـ کیخسرو یلزاده ـ اردشیر یلزاده ـ جهانگیر یلزاده .**

بعموم‌بازماندگان‌آنمرحوم مصیبت‌وارده را تسلیت میدهیم

اختلاف در کنفرانس وزرای‌خارجه کشورهای‌عربی

میان نظریات اردن ازیکطرف وجمهوری متحده وعراق ازطرف دیگر برسر مسئله فلسطین اختلاف شدید وجود دارد

بیروت- خبرگزاری فرانسه - ۲۳ اوت - دیروز جلسه کنفرانس وزرای امور خارجه کشورهای عربی در پارك هتل «شتورا» واقع در سر راه‌بیروت‌و بعلبك تشکیل شد . د راین جلسه مسائل مربوط به فلسطین والجزایر و وضع ایران و فلسطین رسیدگی خواهد شد .

رئیس هیئت نمایندگی لبنان در نطق افتتاحیه کنفرانس چنین گفت : چشم تمام کشورهای عربی باین کنفرانس دوخته شده است زیرا تصمیماتی که ما در این کنفرانس خواهیم گرفت بطور قطع سرنوشت و آینده فلسطین را تعیین خواهد کرد.

رئیس هیئت نمایندگی لبنان اظهار امیدواری کرد که کنفرانس در باره تمام مسائل مخصوصا مسئله فلسطین به نتیجه رسیده و تصمیمات مشترکی اتخاذ نمایند که در سازمان ملل متحد قابل دفاع باشد .

نطق جواد

هاشم جواد وزیر امور خارجه عراق در آغاز به تشریح وضع کشور عراق پس از انقلاب اخیر پرداخته و آنرا «قدمی بجلو در راه تحقق بخشیدن به آمال های تمام ملل عرب» خواند .

وزیر خارجه عراق سپس به نکته اساسی اشاره کرد:

۱- هرملت شخصیتی ، خاص خود دارد و وظیفه دارد آنرا حفظ کند .

۲- بدون حل مسائل مهمی که در مقابل ما وجود دارد اختلافات جزئی ما قابل حل نیست .ما باید مسئله الجزیره را حل و فصل کنیم و باید به مردم فلسطین کمك کنیم تاحقوق از دست رفته خود را باز یابند .

تهدید به تحریم

بیروت -۲۱اوت - یونایتدپرس- **پیشنهاد های عراق و جمهوری‌متحده عربی درّ مورد فلسطین که‌بامخالفت سخت اردن‌روبروشده‌است کنفرانس وزرای خارجه اتحاد عرب را به شکست تهدید میکند.**

اردن تهدید کرده است که اگر جمهوری عربی و عراق بخواهند در مورد نقشه های خود در مورد ایجاد یك ارتش‌فلسطینی و تمامیت ارضی این کشور اصرار ورزند ، کنفرانس را تحریم میکند .

آخرین گزارش حاکی است که وزرای خارجه و نمایندگان نه‌کشور عربی وابسته باتحادیه عرب شنبه قبل از آنکه کنفرانس یك روزه آنها متلاشی گردد توافق کردند که نخست درباره الجزایر مذاکره کنند.

شب گذشته درمورد دستورجلسه توافق شد و مسئله تمامیت ارضی ارتش فلسطین جزو دستوراست.ولی اردن قبلا تهدید کرده بود که حتی اگر این موضوعات در دستور هم قرار بگیرد ، کنفرانس را ترك میکوید.

علت مخالفت

باید دانست علت آنکه اردن با تمامیت ارضی فلسطین مخالفت می‌کند آنستکه اردن قسمت قابل ملاحظه‌ای از فلسطین را در اختیار دارد . ممکن است کنفرانس‌وزرای خارجه اتحادیه‌عرب بررسی پیشنهاد عراق و جمهوری عربی رابیك کمیته مخصوص بسپارد.

حملات رادیوئی

اردن از کنفرانس وزرای خارجه تقاضا کرده که حملات رادیوئی و مطبوعات جمهوری عربی را به آن کشور مورد بررسی قرار دهند. اردنیها را مخاطب ساخت و گفت: باید دانست که در شب تشکیل « حکومت زمامداران خائن خود را کنفرانس وزرای خارجه صدای‌قاهره مانند عراقیها سرنگون سازید .»

روش احتیاط آمیز در مورد ایران

بیروت - آسوشیتدپرس - ۲۳اوت- مسئله ایران و فلسطین یکی از مواد دستور کنفرانس کشور های عربی است .هنگامیکه عبدالناصر روابط خودرا باایران قطع کرد ، امیدوار بود که سایر کشور های عربی نیز از او تبعیت کنند . ولی تاکنون اعضای‌اتحادیه از چنین اقدامی خودداری کرده‌اند . گرچه‌گفته میشود که کشور - های عربی باید روابط هم‌آهنگی نسبت بایران در پیش گیرند ، ولی ناظران سیاسی عقیده دارندکه انتظار میرود علیرغم فشار مصر، سایر کشورهای عربی روش بسیار احتیاط آمیزی درمورد ایران پیش‌گیرند و ازاقدامات تند خودداری کنند .

الیزابت تایلور را تهدید کردند

لندن - ۲۲اوت - آسوشیتدپرس- الیزابت تایلور ستاره معروف سینما که برای بازی در فیلم «کلئوپاترا» بلندن آمده امروز به‌پلیس شکایت کرد که نامه‌های تهدید آمیزی‌دریافت داشته است . دراین‌نامه‌ها ستاره زیبا را تهدید کرده‌اند که‌بچه‌هایش را خواهند دزدید . پلیس لندن اظهارداشته‌امکان ندارد بتواند تمام خانه‌الیزابت تایلور را مورد مراقبت شدید قراردهد تاحادثه سوئی‌پیش آمد نکند زیرا وی منزل فوق‌العاده بزرگی بوسعت ۳۵ هکتار را اجاره کرده ودرآن‌بسرمی‌برد. تنها دراین منزل ۱۵اطاق خواب و ۵ اطاق‌نشیمن وجود دارد .

معرفی سگهای فضانورد بخبرنگاران

رنك بدن موشهای سیاه براثر تشعشعات کیهانی خاکستری میشود - مسافران فضائی مدت ۲٤ ساعت درشرائط بیوزنی بسربردند

مسکو -۲۲ اوت- خبرگزاری فرانسه - خبرگزاری‌رسمی شوروی تاس اطلاع داد که سگهای فضا پیمای « بلکا »و « استرلکا » که اخیرا از یك سفر فضائی ۷۰۰هزار کیلومتری بزمین بازگشته‌اند ، به مخبرین جراید، عکاسان وکارکنان سینما و تلویزیون معرفی شدند.

الك کازنکو عضو فرهنگستان علوم شوروی مراسم معرفی بلکا و استرلکا را بعهده داشت.

کازنکو خاطر نشان نمود که‌بلکا و استرلکا از نژاد بخصوصی‌هستند، معذلك قبل از آنکه بسفر فضائی اقدام کنند ، مدت زیادی موردتعلیم قرار گرفتند.

وی افزود قبل از آنکه آنها در کابین مخصوص سفینه فضائی‌جای گیرند مطابق تئوری های پاولف تربیت شدند و سن آنها تقریبا دو سال است.

بی وزنی

کازنکو افزود که بلکا واسترلکا در مدت ۲٤ ساعت مسافرت فضائی در حالت بی وزنی بسر برده‌اند . مسافرین فضائی فقط در دو نوبت کمی مضطرب شدند . یکی هنگام پرواز سفینه فضائی و دیگرهنگامی که سفینه فضائی روی مدار خود قرار گرفت.

خبرگزاری تاس اضافه نمود مخبرین جراید که در این‌مراسم معرفی شرکت داشتند مشاهده کردند که سك های مزبور کاملا سالم بنظر میرسیدند علاوه بربلکا و استرلکا روزنامه نگاران سایر مسافرین فضائی ، از جمله موش های سفید و موش های معمولی‌سیاه و سفید را نیز مشاهده کردند.

موشهای سیاه‌از آن جهت‌انتخاب شدند تا اثرات تشعشعات کیهانی روی پوست آنها که بر اثر آن خاکستری میشود مورد بررسی‌قرار گیرد . همچنین صدها مگس که همراه سگهاوموشهادر این‌مسافرت فضائی بودند نیز بمخبرین جراید نشان داده شد. هنوز تحقیقات در مورد اثرات تشعشعات کیهانی روی پوست وموهای حیوانات مزبورپایان نیافته است .

روزنامه پراودا چاپ مسکوامروز مقاله مفصلی در مورد سفر فضائی «بلکا» و «استرلکا » منتشر ساخته و مینویسد اولین بار اهالی یك کلخوز شاهد فرود آمدن کابینی که مسافرین فضائی در آنها قرار داشتند ، بودند . روی دیواره قمر مصنوعی و کابین که حیوانات قرار داشتند نوشته شده بود «ازکسانی که موفق به یافتن قمر مصنوعی و کابین فضا پیما شدند خواهش می شود فورا به این آدرس تلگرام بزنند .» پراودا آدرسی را که روی دیواره سفینه فضائی نوشته شده‌بود، ذکر نکرد .

بیهوده بود

پراودا سپس میافزاید نوشتن‌این آدرس بیهوده بود زیرا لحظه‌ای‌پس ازفرودآمدن‌سفینه‌فضائی کارشناسان و متخصصین با هواپیما وهلیکوپتر به محل سقوط سفینه فضائی آمده و فورا درهای کابینی که حیوانات در آن قرار داشتند باز کردند و پزشکی که بدن آنها را یك ساعت پس از بازگشت از سفر فضائی‌مورد آزمایش قرار داد، اعلام‌نمود که وضع مزاجی آنها کاملا رضایت - بخش است.

روزنامه پراودا سپس ضمن اشاره به چگونگی فرود آمدن سفینه فضائی و کابین مخصوص حیوانات مینویسد وقتی که سفینه فضائی مدار خود را ترك کرده و بسوی زمین فرود آمد در ارتفاع کمی از زمین کابین مخصوص حیوانات از سفینه فضائی جدا گردید و سپس هر کدام جداگانه راه خود رابسوی زمین ادامه دادند.

هدف آزمایش

پراودا سپس میافزاید هدف آزمایشی که اخیرا صورت گرفت بررسی دستگاه هائی میباشد که‌باید شرائط لازم را هنگام پرواز انسان در فضائی بین سیارات بوجودآورند.

دراین عکس سگهای فضائی شوروی بنام «تیر» و «سنجاب» پس از آنکه از مسافرت فضائی خود بازگشته‌اند ، در آغوش یکی از کارمندان انستیتوی «راد کویچ» مسکودیده میشوند .

رادیو فتوی اطلاعات

از صبح ۵شنبه
سینمارکس-سالن سینمانیاگارا-سینمارویال
از صبح ۵شنبه
سرگذشت قهرمان افسانه‌ای آلمان روی پرده سینما دوباره زنده میشود
« زیگفریدو »
سینماسکوپ - رنگی - دوبله بفارسی درایتالیا
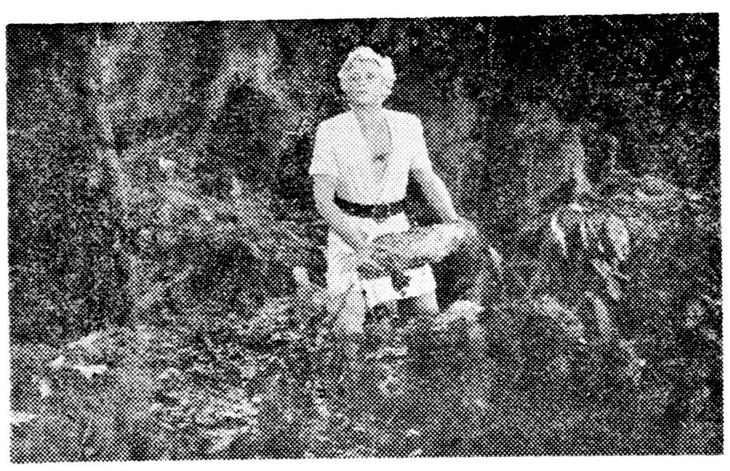
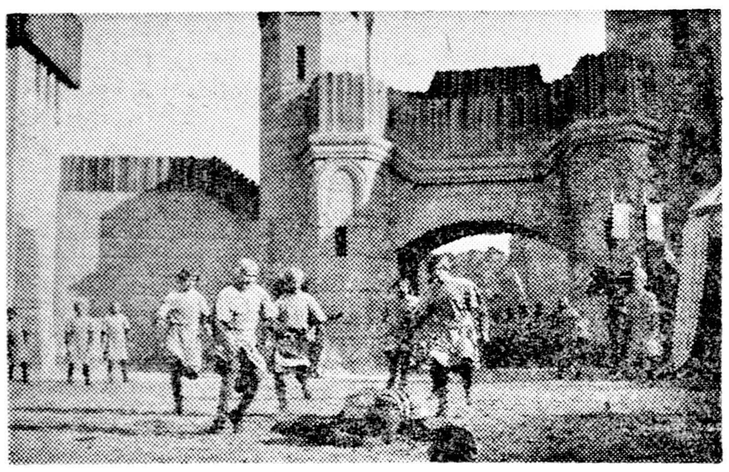
زیگفریدو
مردیکه باخون اژدهای روئین‌تن میشود، همه ناپاکیها را درهم میریزد وداستان مهیج عشق جاویدانی را بوجود می آورد
آ-۲۰۳٤

باشرکت:
سباستین فیشر- کاترینا مالبرك -آنتونیوفرینیو
الاریا دوچینی- رولف تاسنا

اسناد محرمانه جنگ دوم جهانی

استالین عقیده داشت هیتلر با زیردریائی بژاپن گریخته است

واشنگتن ـ ۳۲اوت ـ آسوشیتدپرس دوتن از روزنامه‌نگاران امریکائی که اسناد وزارت خارجه آمریکا رادر روز کنفرانس پتسدام و جریانات دوره جنگ دوم مطالعه کرده‌اند مینویسند، استالین با تصویب ترومن کوششهای ژاپن را برای صلح بامتحدین ردکرد و امریکا سه هفته بعد هیروشیما را بمباران کرد.

ترومن در خاطرات خودمینویسد این استالین بود که تلاش ژاپن را برای مصالحها متفقین ردکرد و حال آنکه این اسناد نشان میدهد که استالین‌بااطلاع وتصویب‌ترومن رئیس جمهوری وقت امریکا این اقدام راکرده است.

فرار به‌ژاپن

اسناد مخفی‌دیگری در وزارت خارجه‌امریکاحاکی است که‌استالین اظهار عقیده کرده بود که هیتلر بازیردریائی به ژاپن گریخته‌است.

یادداشتهای «چارلز بوهلن» که اکنون معاونت مخصوص وزارت خارجه امریکا رابرای بررسی امور شوروی برعهده دارد نشان میدهد که هاریمن سفیر امریکا در مسکو به‌استالین گفت که وی عقیده‌دارد ارتش شوروی جسد هیتلر را در خرابه‌های برلن پیدا خواهد کرد.

استالین در پاسخ هاریمن گفته که بنظر وی هیتلر نمرده است‌بلکه اودرجائی مخفی شده‌است. استالین افزود پزشکان شوروی فکر می‌کنند که آنها اجساد گوبلز و شوفر هیتلر راشناخته اند اما وی شخصا نسبت بمرگ گوبلز تردید دارد.

مرد صالح

وی گفت هیتلر ،گوبلز وبورمان با زیردریائی به ژاپن فرارکرده‌اند برطبق این اسناد استالین آبزنهاور رابعنوان یك مرد صالح موردتمجید قرار داده بود زیرا وی ۱۳۵ نفراز سربازان آلمان رابشوروی‌ها تسلیم کرد.

قرار است اسناد مربوط به کنفرانس پتسدام و جریانات دوره جنگ دوم در آغاز سال آینده ،پس از انتخابات ریاست جمهوری‌امریکا از طرف وزارت خارجه آمریکا انتشار پیدا کند.

اتومبیل بریژیت باردو را دزدیدند

پاریس ـ ۲۲اوت ـ آسوشیتدپرس ـ دزدماهری امروز شیك‌ترین اتومبیل فرانسه را دزدید . این اتومبیل لوکس خاکستری متعلق به‌بریژیت باردو ستاره معروف فرانسوی بود . بریژیت باردو پس ازاین واقعه شخصا در یك دفتر پلیس که در همسایگی منزل‌وی قراردارد حاضر شد تانسبت بدزدی اتومبیل شکایت کند . وی توضیح‌داد که اتومبیل راجلوی درخانه‌خود پارك کرده بوده‌است.

مذاکرات نفتی قاسم و کمپانیهای غربی

مجله بیزنس‌ویك مینویسد که عراق بعنوان یك دژ ضد کمونیست در خاورمیانه ایستاده است

بغداد ـ ۲۱ اوت ـ رویتر ـ گزارش های رسیده حاکی است که ژنرال عبدالکریم قاسم نخست وزیر عراق و مقامات عالیرتبه‌شرکت نفت عراق برا ی‌انجام مذاکرات بیشتری پیرامون مسائل نفتی‌ملاقات کردند .

این مذاکرات از ۱۵ اوت‌شروع شده‌است‌ودیروز‌مذاکرات«دوستانه» دو ساعته بین قاسم و مقامات نفتی در وزارت دفاع عراق انجام‌گرفت.

ضمنا روزنامه مستقل « الزمان » مینویسد ، چندکمپانی یونانی‌بمنظور خرید ٤٥٠ هزار تن نفت خام از دولت عراق قرارداد هائی بسته‌اند . عراق۵ میلیون و ۸۰۰ هزار تن نفت خام برای فروش در اختیار دارد .

بر طبق قراردادی که عراق با کمپانی نفت در ۱۹۵۲ بسته است این کشور حق دارد ۱۲ در صد از مجموع کل محصول نفتی را خود به کشور های دیگر بفروشد.

دژضد کمونیست

مجله متنفذ «بیزنس ویك» می نویسد « قاسم از کمونیستها روی بر هیگرداند و عراق بعنوان یك دژ مستحکم در برابر کمونیسم درخاور میانه ایستاده است .» ضمنا از۲٤ طرح وسیع صنعتی که شوروی‌قول داده بود در عراق اجرا کند هیچیك از مرحله مذاکره بررسی خارج نشده است.

سوفیالورن را راحت نمیگذارند

رم ـ خبرگزاری فرانسه ـ ۲۲ اوت ـ سوفیالورن و کارلوپونتی روزپنجشنبه از طرف دادگاه جمهوری برای ادای پاره‌ای توضیحات درباره اتهام کارلوپونتی دایر به تعدد زوجات دعوت خواهند شد .

سوفیا و کارلو اینك در فومیا سرگرم تهیه آخرین صحنه‌های فیلم «سوسیارا» میباشند سوفیا که پس از حادثه مفقود شدن جواهراتش درلندن بسیار ناراحت شده بود چند روزی بود آرامش خود را بدست آورده واظهار میداشت احتیاجی به جواهر ندارم ولی با این احضاریه اینك مجددا دچار وحشت و هراس شده است .

شرکت‌های‌نفت ازتقلیل بها سودمیبرند

اگرکشورهای نفت‌خیز بایکدیگر توافق کنند شرکت‌های نفتی نمی‌توانند دست بچنین اقداماتی بزنند

بغداد ـ ۲۲ اوت ـ خبرگزاری فرانسه ـ شیخ‌عبدالله‌الطریقی مدیرکل اداره نفت و منابع معدنی عربستان سعودی اینك در عراق بسر میبرد .

وی در حال حاضر مشغول‌مذاکره باررهبران کشور عراق درمورد کنفرانس نفتی اعراب میباشد که روز هفدهم اکتبر در بیروت انعقاد خواهد یافت . طریقی‌ضمن‌تفسیر‌تصمیم کمپانیهای‌نفتی در مورد تقلیل بهای نفت خام گفت «چنانچه بین کشورهای تولید کننده نفت موافقتنامه‌ای انعقاد یابدکمپانی های نفتی نخواهند توانست چنین تصمیماتی در مورد تقلیل بهای نفت اتخاذ کنند. وی افزود که کمپانیهای نفتی از تقلیل بهای نفت خام سود بیشتری میبرند .

شیخ هجنین گفت که دولت عربستان سعودی درصدد است تاباتمام کشورهای تولید کننده نفت فو خاورمیانه برای بررسی تقلیل بهای نفت جهانی تماس حاصل کند .

وی همچنین امیدواری خود را به نتایج کنفرانس نفتی آینده اعراب‌که کشورهای ونزوئلا، آرژانتین ، ایران پرو و ترکیه بعنوان ناظر در آن شرکت میکنند اعلام داشت .

تازه عروسی داوطلب مسافرت بفضاشد

موناگا ـ ۲۲ اوت ـ خبرگزاری فرانسه ـ یك دوشیزه زیبا روی هفده ساله از اهالی ینگاراگا (یکی از جمهوریهای امریکای مرکزی که بین کستاریکا و هندوراس قرار دارد) بنام «لیلا میراندا» داوطلبی خود را بعنوان اولین زن فضا پیما اعلام داشته است

رنك مو و چشمهای لیلا سیاه است و ۵۰ کیلو گرام وزن دارد . دور سینه لیلا ۸۵ سانتیمتر است .

وی طی نامه‌ایکه برای موسسات تحقیقات فضائی انگلستان ،امریکا ، روسیه وفرانسه‌ارسال داشته مینویسد چنانچه وجود من در پیشرفت علم مورد استفاده قرار گیرد من حاضرم خودرا دراختیار شما قرار دهم ودر اینصورت زندگی من مهم نیست .

لیلا را در «ینگاراگا» همه میشناسند و سه ماه است که او ازدواج کرده است .

بحران سودان وسنگال ادامه دارد

نخست‌وزیر سابق سودان فرانسه به سازمان ملل متوسل شد

دولت سنگال رئیس ستاد ارتش فدراسیون سودان ـ سنگال را توقیف کرد

لندن ـ ۳۲اوت ـ آسوشیتد پرس ـ « مودیبو کایتا» نخست‌وزیر سودان سابق فرانسه و رئیس کنفدراسیون « مالی »از سازمان ملل درخواست کمك های فوری برای اعاده‌نظم و ترتیب درفدراسیون جدید الاستقلال « مالی »را کرده است . این خبر را رادیو مسکو انتشار داد.

وی تقاضای تشکیل فوری‌جلسه شورای امنیت را کرده است . گزارش های رسیده از « داکار » حاکی است که ظاهرا « کیتا » نخست وزیرفدراسیون مالی‌نتوانسته است نیروی فدرال را بتابعیت‌خود در آورد .بامداد روز دوشنبه‌«کیتا» با اسکورت « داکار » را ترك کرد.

حالت فوق‌العاده

رادیو مسکو گفت طبق‌گزارشی که از گینه بدست آورده پرزیدنت « سکوتوره » تلگرام زیر را که توسط « کیتا » ارسال شده‌دریافت کرده است :

« دولت فدراسیون مالی تصمیم گرفته که برای مقابله با توطئه کودتائی که بدست دولت سنگال چیده شده حالت فوق‌العاده اعلام کند . دولت سنگال میکوشد نظم عمومی وصلح جهانی‌رابر هم‌سازند.»

تقاضا از فرانسه

دولت فدراسیون مالی از فرانسه تقاضا کرده است که طبق قرارداد دفاعی که بین طرفین امضاء شده آن دولت توسط نیرو هائی که‌در «داکار » مستقر کرده نظم عمومی را برقرار سازد و اوضاع را بحال عادی برگرداند اما چون دولت‌مالی پاسخ مطلوبی‌از دولت فرانسه‌دریافت نکرده از سازمان ملل استمدادنموده است.دولت‌سنگال سرهنك‌«سومباره» رئیس ستاد ارتش فدراسیون رابطور غیر قانونی دستگیر ساخته‌است.

د رسازمان ملل گفته شد هنوز تقاضای کمك از طرف نخست‌وزیر فدراسیون مالی به سازمان نرسیده است.

در محافل سیاسی گفته میشود که ممکن است « کیتا »برای‌اثبات ادعای خود درمورد اینکه فدراسیون مالی هنوز وجود دارد به سازمان ملل مراجعه کند . از طرفی ممکن است در اینصورت نخست وزیر سنگال نیز به سازمان رجوع کند ولی مشکل اینجاست که هیچیك از طرفین عضو سازمان نیستند.

یك میلیون بیخانمان درهند

بمبئی ـ ۲۲ اوت ـ رویتر ـ براثر سیل‌های وحشتناکی که درایالت «اوریسا» واقع درهند جاری شده طبق آمار مقامات رسمی یك میلیون نفر بی‌خانمان شده‌اند واین بزرگترین رقمی است که در سراسرتاریخ در مورد سیل زدگان دیده شده است . فرماندار ایالت مذکور گفت: درباره سیل این ناحیه گزارشهائی میرسد که بافسانه بیشتر شباهت دارد. طبق این گزارشها نعش انسان و حیوانات مرتبا برروی آبهاباین سو وآنسو کشیده میشود.

شدت سیل ارتباط ایالت «اوریسا» را باسایر نقاط قطع کرده و متجاوز ازیك میلیون نفر در دوناحیه محصور مانده‌اند.

دلائل طلاق ازنظر فدراسیون جهانی زنان حقوقدان

مانیل ـ۲۲ اوت ـ آسوشیتدپرس ـ کمیته روابط خانوادگی فدراسیون جهانی زنان حقوقدان که ۲۲ کشور درآن عضویت دارند امروزباتصویب قطعنامه‌ای از ملل عضو تقاضاکرد که‌قانون واحدی درمورد طلاق‌وضع کنند.

برطبق این قطعنامه آنچه موجب طلاق میگردد عوامل ذیل است.

۱ـ ارتکاب زنا ۲ـ ترك همسر ۳ـجنون غیرقابل علاج٤ـمحکومیت بزندان ۵ـ اعتیاد بالکل ٦ـ فاسد کردن اطفال از طرف یکی از والدین ۷ـفاسدشدن زن یاشوهر توسط یکی از آن‌دو ۸ـ رفتار وحشیانه وبیرحمی.

باربارا پاورز برای خروشچف نامه‌نوشت

مسکو ـ ۲۲ اوت ـ یونایتدپرس ـ امروز باربارا پاورز همسر خلبان امریکائی که بدهسال زندان محکوم شده است ، نامه‌ای را که بخط خود او بود تسلیم نگهبان دروازه کرملین کرد .

باربارا در این نامه درخواست کرده است که با خروشچف ملاقات کند . این نامه درسه صفحه نوشته شده است و باربارا چند ین بار آنرا عوض کرده باربارا پاورز نامه‌ای نیز برای برژنف رئیس جمهوری شوروی تهیه میکند که طی آن درخواست عفو فرانسیس پاورز خواهدشد .

بقراراطلاع خانواده پاورز نتوانستند درمورد نوشتن یك متن‌واحد بایکدیگر موافقت کنند و در نتیجه قرار شدپدر ومادر پاورز درخواست عفو جداگانه‌ای برای برژنف بفرستند . باربارا مصمم است تا تعیین تکلیف شوهر خود در شوروی بماند .

گروهبان امریکائی بشوروی پناهنده‌شد

مسکو ـ ۲۲ اوت ـ رویتر ـ خبرگزاری تاس گزارش داد که ولادیمیر اسلو بودا گروهبان سرویس اطلاعات و ضد جاسوسی امریکا از دولت شوروی تقاضای پناهندگی سیاسی کرده‌است .

روزنامه ایزوستیا نیز دراین‌مورد خبری انتشار داده و مینویسد که گروهبان مذکورمعاون یکی‌ازبخش های اطلاعاتی ارتش امریکا درناحیه فرانکفورت (آلمان غربی) بوده است .

همسر اسلو بودا انگلیسی است و در نظر دارد باتفاق سه فرزند خود همراه شوهرش در شوروی زندگی کند .

تبریکات

قدردانی و سپاسگذاری

از جناب آقای دکتر نصراله معمائی جراح و رئیس درمانگاه‌سازمان شاهنشاهی زابل که با عمل جراحی ماهرانه سنك مثانه و بیرون آوردن یك سنك بزرك مرا برای همیشه از درد و خونریزی مداوم نجات‌داده‌اند صمیمانه سپاسگذاری و قدردانی مینمایم .

محمد رضاسوادکوهی . دانش‌آموزسال سوم‌دبیرستان‌شاهرضازابل

جناب آقای حسین یوسفی

احراز مقام نمایندگی مجلس شورای ملی را تبریك عرض میکنم‌و موفقیت بیشتر جنابعالی را از خداوند متعال مسئلت دارم .

آ ـ ۱۷۸٦۳ ۱ ـ نقیب زمانی

جناب آقای سید یوسف هاشمی

موفقیت شما را بنمایندگی دوره بیستم قانونگزاری به آنجناب و مردم غیور سراب تبریك عرض میکنم .

آ ـ ۱۷۸٤۵ جمشید فرزند حاج ملك کادیجانی

جناب آقای حبیب‌اله ملك زاده نماینده محبوب آمل

انتخاب آنجناب را بنمایندگی دوره بیستم مجلس شورای ملی از شهرستان آمل تبریك عرض مینمائیم

آمل ـ علی اصغر ملوك زاده و پسران ـ محمد ملوك‌پور و پسران ـ محمد تقی ملوکی و پسران آ ـ ۱۷۸۵۳

جناب آقای مهندس انصاری وزیر محترم کار

انتصاب آقای مهندس معینی را که یکی از جوانان تحصیلکرده و کاردان میباشند بمدیریت کل مشاغل و کاریابی به آنجناب تبریك عرض مینمائیم . خرازی ـ حشمتی

انتخاب جناب سرهنك حبیب‌اله ملکزاده آملی را بعموم هم میهنان عزیز بخصوص اهالی محترم آمل تبریك و موفقیت آنجناب رادر خدمت بشاه و میهن از خداوند متعال خواهانم

آ ـ ۱۷۸۹۱ سید ماشاءاله نصیری

بحران‌کنگو در شورای امنیت سازمان ملل

شورای امنیت هامرشولد را تایید کرد

* شوروی وکنگو پیشنهادکردند که نیروهای دولت‌کنگو باهواپیماهای سازمان ملل به کاتانگا اعزام گردد
* دولت کاتانگا وزیردادگستری دولت لومومبا را توقیف کرد

سازمان ملل متحد ـ رویتر ـ ۲۱ اوت ـ یکشنبه شب‌جلسه‌شورای امنیت سازمان ملل متحد برای رسیدگی درباره مسئله‌کنگوتشکیل گردید . در این‌جلسه‌نمایندشوروی پیشنهاد کرد که نیرو های کنگو بایالت کاتانگا اعزام شده وهیئتی از کشور های بیطرف‌برای‌نظارت‌در اقدامات سازمان ملل‌متحد در کنگو باین کشور اعزام گردند .

اعلامیه دولت شوروی که دراین مورد صادر گردیدخاطرنشان‌میسازد که دولت شوروی حاضر است که کوششهای لازم را برای انجام‌هدف های دولت کنگو بعمل آورد .

داوطلب میفرستند

اعلامیه شوروی پس‌از آنکه به روش داك هامرشولد و دولت‌بلژیك و تمایلات تجاوز کارانه امپریالیسم حمله میکند متذکر میگردد : نقشه هائی طرح شده که بموجب آن‌نیرو های بیشتری از کشور های عضو سازمان اتلانتیك شمالی به کنگو اعزام شوند . اگر این امر عملی گردد کشور های افریقائی همانطور که اکنون اعلام کرده‌اند به کنگو داوطلب خواهند فرستاد .

اعلامیه میگوید که امپریالیستها با استفاده از عروسك آلت‌دست‌خود « چومبه » میخواهند ایالت کاتانگا را از بلژیك‌جداسازند . بااین‌وصف دیگر نمیتوان مسئله کاتانگارا یك مسئله داخلی کنگو دانست از این رو دولت شوروی از پیشنهاد کنگو مبنی بر اعزام نیرو های خویش‌باین ایالت پشتیبانی کرده وهرگونه‌کمك لازم را برای اجرای نظریات دولت مرکزی کنگو بعمل خواهد آورد .

اعلامیه کنگو

بدنبال صدوراعلامیه‌دولت‌شوروی دولت کنگو نیز طی اعلامیه ای‌که تسلیم داك هامر شولد گردید تقاضا کرد سازمان ملل متحد هواپیما های خود را برای اعزام نیرو های کنگو بایالت کاتانگا در اختیاراین دولت‌بگذارد .

هیئت ناظر

در اعلامیه دولت کنگو که متضمن ٦ ماده است‌همچنین‌پیشنهاد شده که هیئتی از کشور های‌بیطرف برای نظارت در اقدامات سازمان‌ملل متحد از کنگو تشکیل‌شود وتهدید گردیده است چنانچه نظریات‌دولت کنگو رعایت نگردد این کشور اعتمادخود را به سازمان ملل متحد بکلی از دست خواهد داد .

پس‌از آنکه اعلامیه‌های دولتین کنگو و شوروی درشورای امنیت مطرح‌گردید هامرشولد دبیر کل سازمان ملل متحد شروع به ادای توضیحاتی درباره ماموریت خوددر کنگو نمود و خاطرنشان ساخت‌که هیچ‌امر خلافی توسط سازمان‌ملل متحد دراین کشور صورت نگرفته است. هامرشولد مدت ٤۵ دقیقه از اقدامات سازمان ملل دفاع کرد و درپایان خاطرنشان‌ساخت که اکنون زمان کنار گذاردن اختلافات فرا رسیده وباید دست باقداماتی زدکه مردم کنگو راازیك زندگی شاد و مرفه برخوردار ساخت.

مسائل نژادی

هامر شولد درپایان گفت که موافق است هیئتی برای نظارت در اقدامات سازمان ملل تشکیل شود ولی‌در این هیئت باید نمایندگان کشورهائی که‌به‌کنگونیرو فرستاده اند شرکت داشته باشند.

پس‌از آن‌هامرشولد مجددارشته کلام رابدست گرفت وگفت که حملات دولت کنگو بسازمان ملل متحد وضع بسیار حساس وباریکی رابوجود آورده است واگر این‌رویه ادامه یابد وی در سیاست کمك به کنگو تجدید نظر خواهد کرد.

هامر شولد تصریح کرد که‌سعی میکند کلیه‌نیروهای بلژیك‌سراسر خاك کنگو راتخلیه کنند.

هامرشولد دعوای دولت کنگو وایالت کاتانگا رایك مسئله داخلی تلقی کرد وخاطرنشان ساخت که نیروهای سازمان ملل متحد دراین مسئله باید کاملا بیطرف بمانند.

پس‌از اتمام مذاکرات شورای‌امنیت بدون آنکه قطعنامه خاصی درمورد کنگو صادر کند گزارش هامر شولد رامورد پشتیبانی قرار داد و نظریات وی رادرمورد کنگوتصویب کرد.

توقیف وزیر

البزابت ویل ـ پلیس کاتانگا امروز « رنه موامبا »وزیردادگستری دولت کنگو را توقیف کرد . وی‌با هواپیمای خود برای تجدیدسوخت ناگزیر در پایگاه « کمینا » فرود آمده بود.

از طرف دیگر نیرو های دژبان و ژاندارمری در حدود یکصدنفر از طرفداران حزب « بالوماکات » را که‌ازمهمترین احزاب‌مخالف‌چومبه‌ه نخست وزیر ایالت کاتانگا میباشد توقیف کردند.

پیام ناصر

قاهره ـ حسین ذوالفقار صبری معاون وزارت امورخارجه‌جمهوری متحده عربی با چهار نفر از اعضای عالیرتبه وزارت امور خارجه عازم لئوپولدویل گردید . بقرار اطلاع وی حامل پیام مهمی از طرف ناصر برای لومومبا نخست وزیر کنگومی باشد.

تقاضا از ناصر

قاهره ـلومومبا نخست وزیر کنگو طی مصاحبه‌ای که باخبرنگاران روزنامه‌های «الجمهوریه» و «المساء» چاپ قاهره بعمل آورده ودر شماره های امروز این روزنامه‌ها به چاپ رسیده خاطر نشان ساخته که«من اطمینان دارم اگر از ناصر تقاضا کنم، او نیروی خودرا برای آزاد کردن ایالت کاتانگا باین سرزمین خواهد فرستاد.

او دراین مصاحبه اظهار داشته ترجیح میدهد که بجای کمك ـ خواستن ازشوروی یا آمریکا از جمهوری متحده عربی در این مورد یاری بخواهد. لومومبا اظهار داشته اگر سازمان ملل تقاضاهای مرا اجابت نکند تقاضای تخلیه خاك کنگو را ازنیروهای آن سازمان کرده وبرای رهائی گاتانگا از کشورهای افریقائی کمك خواهد خواست.

از امشب در سینماهای

رادیو سیتی ـ متروپل

مفرح‌ترین وجدیدترین کمدی موزیکال کمپانی کلمبیا ـ محصول ۱۹٦۰

آن زن که بود؟

دوبله بفارسی باشرکت:

تونی کرتیس ـ دین مارتین

جانت لی

پرفروش ترین صفحه روز جهان (آن زن که بود؟)
توسط دین‌مارتین دراین فیلم خوانده میشود

آ ـ ۲۰۳۵۸

-٤-

این پیروزیها بهمراه سیاست تسلیم و رضائی که گاه انگلیسها و فرانسوی ها ناگزیر اتخاذ می کردند بلژیکی ها را جرئت و جسارت می بخشید و امکان میداد که دستگاه «اینفور کنگو» (اداره کل اطلاعات کنگو) مغرور و از خود راضی باشد . اعضای این دستگاه می گفتند : «اتخاذ طرق عملی کنگو را مافوق مستعمرات دیگر قرار داده و ما نسبت به روشهای خشک و مطلق که اعمال آن در سایر نقاط افریقا فلاکت و بدبختی بهمراه آورده بدگمان هستیم ».

اکنون باید دید که با این وضع چه اشتباهی در کنگو روی دادو چگونه بلژیکیها با سرعتی که قابل مقایسه با دیگر قدرت های استعماری نبود دست از این مستعمره زرخیز کشیدند و بالاخره باید فهمید چرا در حالیکه از این کشور دست برداشته بودند سیاستی در پیش گرفتند که آنها را در چنین منجلابی فرو برد ؟

پاسخ این سئوال را باید در مسئله «پدرشاهی» یافت . بدیهی است که در تمام انواع سیاست های استعماری رگه ای از «پدرشاهی» می توان یافت . اما بلژیکیها برای این رویه تاحد یك فلسفه اهمیت قائل می شوند . همین اواخر بودکه آقای «وینی» کماکان از این رویه بعنوان یك روش «عالی و نجیبانه» یاد نمود و در اطراف آن قلمفرسائی کرده بود .

روش پدرشاهی بلژیکیها مستبدانه بود و آنها این استبداد را بوسیله جبهه متحدی از سفیدپوستها که «تثلیث» نامیده شد ویکصد هزار «کولون» از آن پشتیبانی می کردند اعمال می نمودند. آنها عقیده داشتند که وظیفه متمدن کردن اهالی بومی را بعهده دارند و فقط برای «نیکی کردن و کار ها رابه مجرای خوب انداختن » تلاش می کنند .

بلژیکیها هرگز این حقیقت را بدرستی درك نکرده اند که برای اعمال صحیح روش «پدر شاهی» باید متوجه دو طرف ذینفع باشند . وقتی روابط بین پدر و فرزند در خانواده ای شکرآب شد یا باید نوع رابطه را تغییر داد و یا بناچار متوسل به روش ظالمانه وجابرانه گردید. در هردو صورت نوع رابطه تغییر خواهد کرد .

وقتی این مرحله در کنگو پیش آمد معده بلژیکیها برای هضم حکومت استبدادی و ظلم و جور آماده نبود . پس کوشش کردند که نوع رابطه را تغییر دهند . امادر این مورد هم توفیقی بدست نیاوردند . سر انجام خود را گیج و مبهوت در وضع دفاعی مورد بغض و نفرت و غیر موثر یافتند .

کمیسیونی که از طرف پارلمان بلژیك ماموریت یافت اوضاع را طی دوازده سال پس از جنك دوم جهانی در کنگو مورد مطالعه قراردهد باین نتیجه رسید .که مقامات این کشور بسیار بطئی الانتقام بوده ونمی توانند تصمیمات لازم را اتخاذ کند . این هیئت همچنین نقاط ضعف فراوانی در دستگاه اداری کنگو یافت. از آن پس سعی شد که شیوه «پدر شاهی» را در کنگو بصورت «ناسیونالیسم» در آورد .

جدی ترین حادثه ای که پیش آمد شکاف در داخل «تثلیث» یا اتحاد سه گانه نیروهای اداری کنگو بود .

تا سال ۱۹۵٤ که یك حکومت سوسیالیست لیبرال در بلژیك روی کار آمد خیال مقامات کنگورا از هرگونه نفاق داخلی آسوده کرده بود. اما کم کم این اتفاق سست می شد . بزودی یك اختلاف دائمی بین حکومت کنگو ودولت بلژیك درمورد هیئتهای مامور تعلیم و تربیت پیش آمد . تا آن زمان اداره امور این هیئت ها بطور کامل در دست نمایندگان مذهبی بود که اغلب آنها را کاتولیك ها تشکیل میدادند .

در نقاط دیگر افریقا اکنون کاتولیك ها سعی دارند که روش کلیسا ر ا با نیرو های ناسیونالیستی جدید منطبق سازند .

گروهی از کاتولیك های معتدل فشار می آوردند که چنین رویه‌ای در کنگو نیز تعقیب شود . چنین تمایلی پس از سال ۱۹۵٤ بسرعت زمینه ای مناسب بدست آورد . ظرف دو سال موسسات انتشارات لائولیکها در کنگو دست به نشر اعلامیه های ناسیونالیستی زدند . شکافی که در «تثلیث» بوجود آمد فی الواقع وضع موجود در کنگو را متزلزل کرد .

(ناتمام)

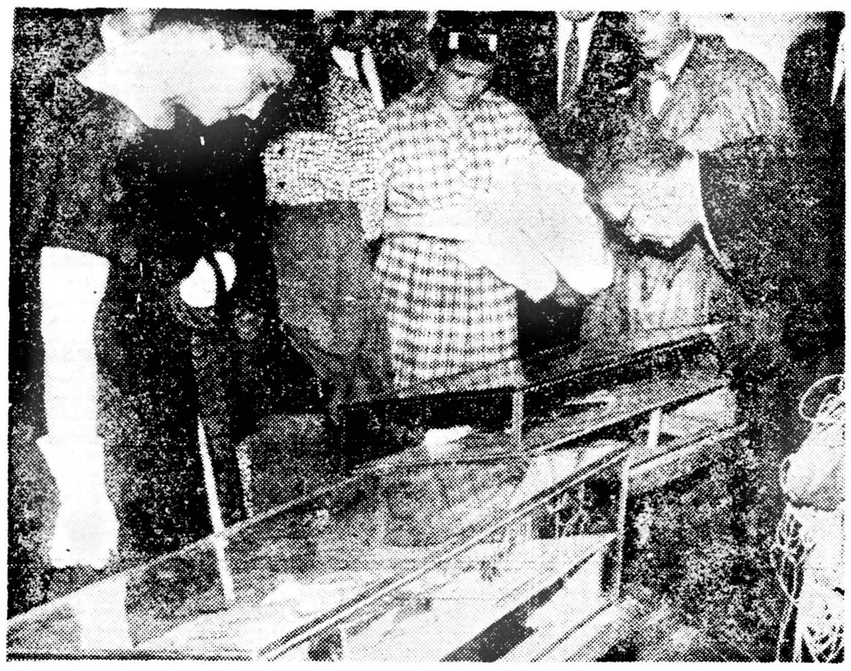

در این عکس باربارا پاورز وسایرافرادخانواده خلبان آمریکائی مشغول تماشای وسائلی هستند که هنگام سقوط هواپیمای فرانسیس پاورز بدست ،مقامات شوروی افتاد. وسائل مزبور در ویترین‌های مخصوص، کنار طالار محاکمه پاورز گذاشته شده بود .

برای جلوگیری از جنگ داخلی در لائوس

میان نخست‌وزیر ورهبران ضد کودتا مذاکره ادامه دارد ـ وزیر دفاع سابق اظهار داشت تا هنگامیکه مذاکره ادامه دارد، نیروهای خودرا بطرف پایتخت نخواهدبرد

وینتیان ـ لائوس ـ ۲۲ اوت ـ **« فومی نوساوان » وزیر دفاع سابق لائوس که بطرفداری از دولت سابق با نیرو های خود بطرف پایتخت شورشیان حرکت میکرد اعلام نمود که تا وقتی مذاکرات وی با پرنس فوما نخست وزیر جدید در جریان است موقتا از حرکت بطرف پایتخت خودداری میکند .**

ناظران سیاسی اظهار داشتند که ممکن است طرفین از این فرصت استفاده کرده مواضع خودرا نیرومند سازند .

پرنس فوما نخست وزیر از تمام اعضای پلیس و ارتش خواست که در قدیمی ترین معبد بودائی شهر، برای وفاداری باو سوگند یاد کنند.

فقط با مذاکره

پرنس فوما بخبرنگاران گفت بحرانی که لائوس را بجنك داخلی تهدید میکند فقط از راه مذاکرات دوستانه ممکن است مرتفع گردد.

کونك لی رهبر کودتا کنندگان لائوس اظهار داشت که نیرو های ژنرال فومی‌در «سادانا کهت »توقف کرده است . وی در مصاحبه خود دوباره بر روی لزوم بیطرفی لائوس تکیه کرد . کونك لی گفت که از ادامه کمکهای امریکا استقبال میکند و دولت فاسد سابق کمك های امریکا را در غیر مورد خود صرف میکرد . وی افزود که در نظر دارد دسته‌ای بنام « حزب جوانان » تشکیل دهد و هم اکنون این حزب در جریان تشکیل است.

پشتیبانی پاتت لائو

رادیو مخفی شورشیان پاتت‌لائو که تمایلات کمونیستی دارد ازمردم لائوس دعوت کرد که با دولت بیطرف پرنس فوما همکاری کنند . رادیوی مزبور در آغاز برنامه خود این شعار را داد « تمام مردم لائوس باید با دولت فوما همکاری کنند».

انتقاد از فوما

مخالفین پرنس فوما دولت وی را تحت انتقاد شدید قرار داده او را متهم بداشتن تمایلات کمونیستی کردند . هواپیمائی که در آسمان وینتیان پرواز میکرد اوراقی که شامل شعار هائی علیه فوما بود ، بر سر مردم پایتخت ریخت . در زیر این اوراق امضای « کمیته ضد کودتا » گذاشته شده بود . معذلك ناظران مرتبا تاکید میکنند که وضع لائوس رو به آرامش است زیرا مذاکرات بین طرفین درجریان است . فوما در انتظار است که سلطان لائوس حکم نخست وزیری وی را توشیح کند تا کابینه وی که هفته پیش تشکیل شدصورت قانونی پیدا کند.

بحران در سازمان آتلانتیک شمالی

ژنرال نورستاد فرمانده سازمان آتلانتیك شمالی قصد دارد درپائیز استعفا کند

لندن ـ رویتر ـ ۲۳ اوت ـ روزنامه دیلی میل درشماره امروز خود می نویسد که ژنرال لوریس نورستاد فرمانده ۵۳ ساله نیروهای سازمان دفاعی آتلانتیك شمالی به کشور های عضو اخطار کرده است که استعفای خودرا درپائیز امسال تقدیم خواهد کرد.

این تصمیم ناگهانی نورستاد بحرانی راکه از ۹ ماه قبل تاکنون درسازمان ناتو بوجود آمده تشدید کرده است. استعفای نورستاد که علت آن ظاهرا وضع مزاجی وی میباشد اختلافی راکه مدتها است درستاد فرمانده امریکائی وجود دارد برملاخواهد ساخت. گرچه نورستاد چندی قبل دچار یك حمله قلبی خفیف شده بود، ولی اکنون وی سلامت کامل خودرا بازیافته است. سه موضوع عمده که باعث بحران درسازمان دفاعی آتلانتیك شمالی شده عبارتنداز :

۱ـ تقاضای دولت آلمان غربی برای بدست آوردن پایگاه‌های نظامی در خارج از خاك این کشور

۲ـ امتناع ژنرال دوگل از قرار دادن نیروی هوائی فرانسه درداخل سیستم دفاعی سازمان آتلانتیك.

۳ـ عدم پذیرش مسئله تشکیل یك پایگاه اروپائی برای موشك های پولاریس در خاك اروپا.

علاوه براینها بلژیك نیزتهدید کرده است که بعلت حوادث کنگو در نظر دارد از سازمان دفاعی آتلانتیك شمالی خارج شود.

مارگارت درانتظار نوزاد

لندن ـ ۲۲ اوت ـ یونایتدپرس ـ یك روزنامه عصر لندن گزارش میدهد که پرنسس مارگارت در انتظار نوزادی است روزنامه دیگری مینویسد سرانجام کاخ بوکینگهام برای آنتونی آرمسترانك جونز کار مناسبی پیدا کرده است .

دیلی اکسپرس خاطر نشان ساخته که شغل جدید یك شغل غیررسمی است . وی در سازمانی کار خواهد کردکه هدف آن زیبا کردن انگلستان از طریق نظارت برساختمانها و توسعه پارکهای ملی و غیره است .

Artus
آرتوس
عالیترین قلم خودنویس جهان
آ ـ ۲۰۳٤۰

از امشب
سیاهکت جدید
سرگذشت مادریکه پس از مدتها فرزند خودرا میبابد ولی بانفرت و انزجار او روبرو میشود
هرگز وداع مکن
رنگی دوبله بفارسی ـ باشرکت
راك هودسن (سلطان هنرپیشگان)
میس کرنل
بوشرز (زیباترین ستاره آلمان)
شروع : ۱۰ر۳۰ صبح ـ ۳ ـ ۵ ـ ۷ ـ ۹ بعدازظهر
هرشب ساعت ۹ بزبان اصلی (انگلیسی) نمایش داده می‌شود
آ ـ ۲۰۳٦۸

تحمل رنج بی‌گنج خیلی مشکل وطاقت‌فرسا است
حال دیگر استفاده از وسائل قدیم کشاورزی و ساختمانی امری کاملا مشکل بنظر میآید چون پس از زحمت زیاد حتی کمترین منافع را هم برای ما تولید نمیکند ولی
شرکت سهامی ساختمانی سهندشت
تنها مؤسسه ایست که در ازدیاد منافع کشاورزان و مالکین کمك کار آنها میباشد
برای اطلاع بیشتر به :
شرکت سهامی ساختمانی سهندشت
خیابان شاهرضا مقابل ویلا تلفن ٦٤۳۳۲ ـ ٦٦٤۸۳ مراجعه فرمائید .
آ ـ ۲۰۲٦۲ آگهی مودت

از امشب
سینما آسیا ـ سینما حافظ
از امشب
شیرین ترین وپرحادثه‌ترین فیلم شرقی
توام بارقصهای زیبای مشرق زمین
اسیران کاروان
وایداسکرین ـ رنگی ـ
دوبله بفارسی
باشرکت:
ویکتوراستال ـ ژرژ تومالا
ماراکروز ـ تئولینگن
دراین فیلم پرشکوه عشق وحسد ـ جنایت و شهوت ـ ستیزو جدال با زیبائی هر چه بیشترمجسم‌شده و مطمئنا خاطره آن فراموش‌نخواهد شد

وزیر خارجه چین کمونیست درافغانستان

چنزیی پیشنهادکرد یك پیمان صلح درآسیا انعقاد یابدواین قسمت ازجهان عاری از سلاحهای اتمی باشد

پکن ـ ۲۱ اوت ـ خبرگزاری فرانسه ـ چن‌یی معاون نخست وزیر و وزیر امور خارجه چین کمونیست روز یکشنبه از تاشکند وارد کابل شد.

درفرودگاه کابل سردار محمد داود نخست‌وزیر افغانستان ازچن‌یی استقبال بعمل آورد.

چن‌یی در ضیافتی که توسط محمد داود بافتخار وی ترتیب داده شده بود گفت «دولت چین باجرای سیاست همزیستی مسالمت آمیز بین کشورهائی که دارای سیستم‌های اجتماعی مختلف‌اند ادامه میدهد چن‌یی برای مثال مناسبات دوستانه‌ای را که بین چین کمونیست وبیرمانی ونپال وجود دارد ذکر کرده وخاطر نشان ساخت مناسبات ما باانعقاد قراردادهای عدم تجاوز و حل مسئله مرزی روشن شده است.

چن‌یی افزود چین کمونیست برای حفظ صلح درآسیا وجهان، تاکنون چندین بار انعقاد یك پیمان صلح در آسیا واقیانوس آرام رایادآوری کرده است.

این پیمان موجب خواهدشد که این قسمت از جهان «عاری ازسلاح های اتمی» گردد.

محمد داودنخست‌وزیر افغانستان درپاسخ چن‌یی وجود مناسبات حسنه بین دوکشور چین کمونیست و افغانستان راتبریك گفته و لزوم تقویت نیروی باندوك را متذکرشد

LAMY 27
عالیترین قلم خودنویس جهان
آ ـ ۲۰۳٤۰۲

تجدید آگهی مناقصه

پیرو آگهی قبلی وزارت صنایع و معادن خرید مقداری لوازم مورد نیاز دستگاه چاپ افست اداره مطبوعات وزارتخانه را طبق صورت ریز و برك شرایط موجود در اداره تدارکات وزارت صنایع و معادن بمناقصه می گذارد شرکت کنندگان در مناقصه باید پیشنهادات خود را با توجه بشرایط مربوطه در پاکت لاك و مهر شده تا ساعت ۹ صبح روز شنبه ۲٦ شهریور ماه ۱۳۳۹ باداره دفتر وزارت صنایع و معادن تسلیم نمایند .پیشنهادات واصله درساعت ده صبح همان روز باز و خوانده خواهد شد حضور پیشنهاد دهندگان در جلسه مناقصه آزاد و وزارت صنایع و معادن در رد یا قبول یك یا کلیه پیشنهادات مختار خواهد بود .

از طرف وزارت صنایع و معادن
آ ـ ۲۰۰٦۲

۳ـ۱

۲ـ همسایگان شرقی

قاسم احزاب را بازی می‌دهد

*** میانه‌روها از ترس آنکه از بهر تاریکی نگهدار!**

*** مردم عراق منتظر نتایج وضع بدتری بوجود نیاید از قاسم پشتیبانی میکنند و شعارشان اینستکه : چراغ اقتصادی رژیم قاسم‌هستند وآینده این کشور خوب است**

THE TIMES

مقالات وگزارشهای خارجی

جامه خون‌آلود

دو عکس بزرگ تمام قد و چند عکس‌نیم تنه‌ازقاسم‌بطور ناهم‌آهنگی بدیوار های اطاق کابینه نصب‌شده بود .

در یك ویترین کوچك‌شیشه ای کنار پنجره اطاق کابینه یك بلوز نظامی و یك زیر پیراهن آویزان بود .

وی در موقع سوء قصد در ماه اکتبر گذشته آنها را به تن‌داشت. این دو جامه خون آلود بود و انسان را می لرزاند .

قاسم ملبس‌به یك اونیفورم‌خاکی تابستانی و با هفت تیری که بکمر داشت وارد شد .

از خطوط سخت خشن چهره‌اش دانستم که روزانه ۱۹ تا بیست ساعت متوالی کار میکند . او بطور مرگباری خسته بچشم می آمد . چشم ها از حفره های عمیق خود میدرخشید .معذلك گاهی تبسم سریع و ناپایدار او قیافه ناراحت و فشرده‌اش را بمدت یك یا دو دقیقه می پوشاند ، پرده رنج واندوه را بکنار میزد . وقتی از احساس پاسخ‌غیر معمولی داد .او اظهار عقیده کرد عراق در یك مرحله از تحول بسر میبرد و باصطلاح‌اکنون برزخی را طی میکند .وظیفه دولت ثبات اوضاع کشورو استقرار آزادی کامل برای مردم و بالابردن سطح زندگی آنها است ، قاسم گفت «ما می‌خواهیم مردم آموزش وپرورش صحیح داشته باشند و خوش و خرم و نیرومند و غنی‌بسر برند» .

وقتی امنیت کشور ومردم تامین گردید ،زمان حکومت دائم مردم بر‌مردم و انجام انتخابات فرا میرسد «مطمئنم که آنزمان چندان دور نیست»

از طرز ادای کلمات و حرکات و وجنات قاسم بنظر می رسد که وی کاملا معتقد است که مردم عراق ، طرفداران با حرارت و سر‌سخت او هستند و عراق در تحت رهبری او از نظر مادی و معنوی رو به پیشرفت است .

قاسم در موقع‌حرف زدن‌بسیاری از خصوصیات و کیفیات باطنی خود را نشان میدهد ، مثلا در موقعی که با حرارت و با احساس شدید خود صحبت میکند ، انسان درك می کند که وی مدتها در نهان قصد قیام توطئه را در سر می پرورانده، بدون آنکه حتی به نزدیکترین دوستان خود ابراز کند .

فن توطئه

هم اکنون نیز ، وی «فن توطئه» را که جزئی از خصوصیت ذاتی و طبیعت او شده است ، در عراق اعمال میکند . چنانکه گاهی یك حزب را بر علیه‌حزب دیگرتحریك میکند ، و گاهی‌نیز آنهارا در حال تعادل نگهمیدارد .

در گفتگو های زیادبا مردم مختلف العقیده ، دو سئوال برای من‌پیش آمد . نخست اینکه ، آیا درعراق یك قدرت اداری و دولتی وجوددارد که اعمال نفوذ و تحریك میکند و روز بروز توطئه و زد و بند های داخلی را بموقع اجرا میگذارد . منتقدین به این سئوال جواب منفی میدهند . سئوال دوم آنست که‌آیا حکومت قاسم آنقدر دوام خواهد کرد که مردم نتایج و عواید مادی ناشی از سیاست او را ببینند یا خیر ؟ در این مورد نمیتوان کاملا نظر داد .

راه میانه

ژنرال قاسم در داخل و درخارج راه میانه را بر می گزیند. درداخل در یك طرف وی کمونیست هاقرار دارند که قسمتی از آنها رسمیت دارند . قسمت اعظم دیگر اجازه تشکیل حزب ندارند .

کمونیست ها بس‌از زیاده روی ها و بی‌اعتدالی هائی‌که درجریانات موصل و کرکوك کردند ، بسیاری از طرفداران خود رااز دست‌داده‌اند بسیاری از پستها و موقعیت های کمونیست هادراتحادیه‌های کارگری بدست اعتدالی ها افتاده است .

معذالك آنها بصورت یك قوه نیرومند و متشکل باقی هستند .در طرف دیگر قاسم‌کسانی هستند که خودرا ناسیونالیست‌نامیده‌اند .اینها شامل طرفداران ناصر و حزب‌بعث و ناسیونالیست‌های‌ملی هستند . ناسیونالیست ها شدیدا از اعمال قاسم در داخله عراق متنفرند .

ناتمام

درحوادث لائوس :

فرانسه از امریکا انتقام میکشد

یك عصیان نظامی درلائوس بوقوع پیوسته این عصیان بچه معنی است وچه نتایجی از آن بدست خواهد آمد

france Observateur

از پیروزی های سیاست امریکا در خاور دور چه باقی مانده است ؟ در مدت چند ماه تغییراتی که در پیرمانی ، کره ، سیلان و امروز در لائوس روی داد بخوبی نشان میدهد که سیاست بیطرفی اصل اساسی سیاست رهبران خاور دور می باشد. در لائوس کودتای سروان گونك‌لی نشانه بقدرت رسیدن عناصر بیطرف است همان عناصری که حزب هوا‌خواه امریکا که بوسیله کاتای ـ ساسوریت و ژنرال یونی رهبری میشد سعی در مضمحل کردن و تضعیف آنها داشتند .

ناگهان پاته لائو که مدتی ازعرصه سیاست کنار بود وارد میدان شد .

بازگشت پرنس سوانا‌پروما

نتیجه اولین پیروزی حزب‌طرفدار امریکا در سال ۱۹۵۸ سقوط‌پرنس سوانا پروما بود .

پرنس نامبرده تا آنسال با کمك پاته لائو ریاست کابینه ملی رابعهده داشت .

پرنس سوانا که‌پس‌از پیروزی حزب طرفدار امریکا بسفارت فرانسه منصوب گردیده بود از دور ناظر وازگون شدن سیاست خود بود. وحدت ملی از هم گسیخته شده‌بود و در این زمان پاته‌لائو به‌فعالیت‌های زیر زمینی پرداخت .

کابینه های لائوس که یکی پس‌از دیگری بوجود می آمد بیش‌ازپیش متمایل براست می شد . در ماه فوریه ۱۹۶۰ پرنس سوانا تصمیم گرفت با شرکت در انتخابات‌مبارزه جدیدی را آغاز نماید . ولی‌پرنس خیلی دیر وارد میدان شده بودزیرا مقدمات انتخابات از مدتها قبل‌فراهم شده و هیچ چیز نمیتوانست دوستان ژنرال پومی را از اشغال دو سوم کرسیها منصرف نماید . اگر باز گشت پرنس سوانا از نظر موفقیت در انتخابات بیحاصل بود سبب بوجود آمدن یك نهضت مقاومت گردیدو این نهضت‌جنبشی را بدنبا لداشت که پیروزی کودتای هشتم اوت از نتایج مسلم آن می باشد .

کودتای گونك‌لی

شورشیان از پشتیبانی عناصر با قدرت بهره مند میشدند : کمیته انقلابی ، حزب سوسیالیست دست چپ سانتی پاب را مجددا تجدید سازمان داد . عده ای از افسران عالی رتبه به پرچم وحدت ملی‌وفادار مانده بودند زیرا این عده همیشه سیاستی را که از جانب دولت تعقیب میشد مورد سرزنش وملامت قرار میدادند . عده ای ازخانواده های معتبر با شورشیان همکاری کردند .

علاوه بر این عده که گفته شد ، کمیته انقلابی بطور مخفی ولی‌بدون قید و شرط از جانب پرنس سوانا پوما پشتیبانی وحمایت میشد. پرنس سوانا پوما مایل بود که همچنان رهبر وحدت ملی باقی‌بماند او بخوبی میدانست که برای او و پیروزی افکارش میباشد که قیام کنندگان در کوچه و خیابانها مبارزه کرده اند .

در این شورش سفیر فرانسه نیز از شورشیان حمایت میکرد . درباره فالز سفیر فرانسه و حمایت او ازشورشیان باید گفت که وی این شورش را موقعیتی برای‌انتقام کشیدن از امریکائیها که از مدتها قبل این منطقه را تصاحب کرده ووضع فرانسه را متزلزل کرده اند مناسب تشخیص میداد . سفیر فرانسه عقیده دارد که‌ازنظرشخصی پرنس سوانا پوما بمنزله‌بزرگترین شخصیته هند و چین می‌باشد .

نتیجه

در این شرایط شاه و اعضای دولت چه میتوانند بکنند ؟ فقط مداخله نیرو های تایلند و یا قوای پیمان آسیای جنوب شرقی قادر است شاه را مجددا به‌قدرت‌رسانده ورهبری را بوی تفویض کند ولی نظر فرانسه بعنوان یك عضو پیمان راه مداخله خارجی را مسدود میکند در این شرایط شاهی که وجهه ملی خود را از دست داده راهی‌جز تسلیم و تفویض قدرت به پرنس سوانا ندارد ممکن است شاه مقاومت کند این راهی است که‌او رابسرعت بسوی تبعید هدایت‌خواهد کرد .

در جناح بیطرف ها آنها تمام هفته را با کمال صبر وشکیبائی‌بسر بردند زیرابخوبی میدانند که‌انقلاب باید هرچه زودتر وضع خودراتثبیت نماید وبنا بر این لازم میدانند که‌با پاته‌لائو مذاکراتی انجام دهند .

در ۱۵ اوت سوانك‌پادشاه‌لائوس اعلام‌داشت که‌پرنس سوانا پوما را بریاست دولت تعیین کرده است. بدینطریق سیاست بیطرفی‌درلائوس بقدرت رسیده است .

کارخانه سازنده چاشنی های غذائی

نماینده

یاقوت فروش می پذیرد

تهران ـ خیابان پامنار ابتدای کوچه مروی

آ ـ ۲۰۲۹۲

کامیون کمپرسی دیزل

تورنی گرافت ـ انگلیسی ۸ تن

با اطاق کمپرس فولادی موجود در تهران

شرکت سهامی راه موتور : خیابان سعدی ـ شماره ۷۳۲ ـ تلفن ۳۹۲۳۵

نمایشگاه و تعمیرگاه : خیابان شوش ـ تلفن ۵۳۶۰۳

آ ـ ۲۰۲۹۰

قبول داوطلب برای مؤسسه آمار دانشگاه تهران

موسسه آمار دانشگاه تهران (وابسته بدانشکده‌علوم) درسال تحصیلی ۴۰ـ۳۹ برای رشته آمارگری وسال اول رشته آمارشناسی‌عده‌ای داوطلب‌می‌پذیرد.

۱ـ شرط ورود برشته آمارگری داشتن‌گواهی‌نامه سال‌ششم دبیرستان (ریاضی. یاطبیعی. یاعلمی سابق) پذیرفته شدن در مسابقه ورودی است مدت‌تحصیلی دراین رشته یکسال وارزش تحصیلات فارغ‌التحصیلان آن عالی است.

۲ـشرط ورود برشته آمارشناسی داشتن‌دانشنامه لیسانس یا معادل آن و پذیرفته شدن در امتحان ورودی است مدت تحصیل دراین رشته دوسال‌تحصیلات فارغ‌التحصیلان آن فوق لیسانس‌در آمارشناسی است.

۳ـدانشجویان درمدت تحصیلی از کلیه مزایای دانشجویان دیگر دانشگاه تهران وپس‌از فراغ از تحصیل از قانون استخدام مهندسان استفاده‌خواهند کرد.

۴ـتاریخ نام‌نویسی برای شرکت در مسابقه‌وامتحان ورودی روزهای بیست‌وهشتم وبیست‌ونهم‌و سی‌ام وسی‌ویکم شهریورماه ۱۳۳۹ از ساعت ۴تا۷ بعدازظهر و محل نام نویسی (دفتر ثبت‌نام)دانشکده علوم است حق‌شرکت در مسابقه وامتحان ورودی یکصدوپنجاه ریال است.

۵ـمدارك لازم برای نام‌نویسی

الف ـعین گواهینامه سال ششم دبیرستان یاجواز یاکارنامه قبولی سال جاری برای داوطلبان رشته آمارگری وعین دانشنامه لیسانس یاگواهینامه موقت برای داوطلبان رشته آمارشناسی.

ب ـدوقطعه عکس ۴×۶

ج ـ یکبرك رونوشت شناسنامه

۶ـمواد مسابقه رشته آمارگری جبر ومثلثات وحساب درحدود دوره دوم دبیرستان وزبان فارسی (حداقل‌نمره قابل قبول ۱۰) وزبان خارجی حداقل نمره قابل قبول ۸)

۷ـماده امتحانی رشته آمارشناسی اصول‌آنالیز ریاضی.

۸ـمسابقه ورودی رشته آمارگری ساعت ۸ صبح‌روز یکشنبه سوم مهرماه ۱۳۳۹وامتحان ورودی رشته آمارشناسی ساعت ۳ بعدازظهر همان روزدر دانشکده علوم انجام خواهد شد.

۲ـ۱ آ ـ ۲۰۲۴۰ رئیس موسسه آمار دانشگاه تهران ـ دکترعلی افضلیپور

سینما ایفل

بعدازتعمیرات اساسی ازامروز بانمایش یکی ازبزرگترین، هیجان‌آورترین وعمیق‌ترین فیلمهای تاریخ سینما

یاغی کوچولو

فصل جدید سینمائی را آغازکرد

یاغی کوچولو شاهکار تهیه‌کننده اعجوبهٔ سینما «والت‌دیسنی»

است‌که تاکنون آثاری مثل «۲۰ هزار فرسنك زیر دریا» و «صحرای زنده» بجهانیان عرضه داشته

یاغی کوچولو

داستان شورانگیز یك پسرك قویدل واسب‌مورد علاقه او... ماجرائی از شهامت و شجاعت،انسان دوستی ورقت قلب ... تنها فیلمی که اشك در چشمهای شماحلقه‌خواهد زد و تماشای آنراهرگز از یاد نخواهید برد

یاغی کوچولو

رنگی

شرکت مه‌نور فیلم

باشتراك کودك هنرمند:
آندره ولاسکو

آ ـ ۲۰۳۵۰

انتقاد

از جواد :میرکریمی

حاج قاسم شربت‌دار

سالها قبل مردی در تهران‌زندگی میکرد که باو «حاج قاسم شربت‌دار» می گفتند . از خصوصیات جالب حاج قاسم یکی این بود که دل کسی رانمی شکست و با هردار و دسته‌ای‌همکاری می کرد .

اگر مجلس عروسی‌برپابودشربتش را حاج قاسم میداد ، اگر کسی‌مجلس عزا داشت متصدی شربت حاج‌قاسم بود ، اگر کسی از سفر مکه‌وکربلا باز می گشت و یا جلسه انتخاباتی و شورای محلی تشکیل می شد باز هم حاج‌قاسم پای‌بساط‌شربت‌ایستاده‌بود.

امروز هم در میان ما مردم ،حاج قاسم شربت‌دار فراوان است فقط با این تفاوت که شغل آنها شربت‌داری نیست .

این طبقه هرجا خبری باشد فورا در آنجا حاضر میشوند و جریان را هرچه باشد آنها یك پای پروپاقرص مجلس و محفل هستند .

راستی فراموش کردم بگویم که آنها یك تفاوت دیگر هم با مرحوم حاج قاسم دارند و آن اینست که حاج قاسم‌هرجا میرفت فقط شربت داری می کرد در حالیکه آنها باقتضای‌وضع و محیط تغییر سمت و تخصص می دهند و در هر امری وارد هستند .

اگر پای مشروطیت بمیان بیاید از کسانیکه فرمان مشروطیت را بامضای مظفرالدین شاه رساندندمشروطه خواه ترند ، اگر جلسه انتخاباتی باشد در انتخاب وکیل و برگزاری امرانتخابات نظیر ندارند ، اگرصحبت یکی از مشاغل حساس و مهم بشود برای احراز آن مقام بیش ازهرکس‌صلاحیت و شایستگی دارند ، اگر یك مسئله اقتصادی پیش بیاید کت«دکترشاخت» کارشناس معروف اقتصاد را می‌بندند. اگر موضوع سیاسی‌باشد چمبرلن و چرچیل را مات و مبهوت می کنند . در صورتیکه بحث کار های سازمان ملل پیش بیاید «هامرشولد» شاگرد مکتب آنها است و خلاصه‌دردسرتان ندهم اگر کسی قولنج بگیرد برایش دوا تجویز می کنند و هرگاه همسر شخصی با او برسر مهر نباشد کاری می کنند که او مانند لیلی که برای مجنون سینه چاك میکرد پا برهنه دنبال شوهرش بدود !

چه بسیار اشخاص زودباور و ساده دل که فریب اینگونه متخصصین بی نظیر و کارشناسان بی همتا را می خورند و اختیار کار و مسائل زندگی خود را بدست آنان می دهندو بعد دچار عواقبی میشوندکه جبران پذیر نیست .

در خانه یکی از دوستان به‌شخصی برخوردم که تاثر و اندوه از قیافه‌اش می بارید و بغض چنان گلویش را می فشرد که‌نمی‌توانست‌درست‌صحبت کند .

دوست من سابقه ای از احوال او را بمن داد و معلوم شد که وی طفل خردسالی داشته که یکروز ناگهان تب می کند و دچار تهوع و سرفه شدید می شود .

او می خواهد بچه خودرا نزد پزشك برد ولی یکی از معاریف محل که به دیدن وی آمده بوده توصیه می کند که از اینکار منصرف شود و بیجهت فرزند خود را بدست دکترها ندهد .

بعد میپرسد که ناراحتی بچه چیست و وقتی وضع کودك را برای او تشریح می‌کنند میگوید ابدا نگران نباشید ، من خودم از این دکتر ها که سر هر کوچه‌وخیابان تابلو زده‌اند دکتر ترم ! بچه شما هیچ عیبی‌ندارد بلکه تبش بعلت حرارت زیادی‌است که در اثر رشد سریع در بدن او ایجاد می شود ، سرفه و گلودردش از آنجهت است که می خواهد چاق شود و گلویش جا ندارد و حالت‌تهوع نیز باین علت می باشد که دیگرغذای بچه های کوچك را نمی پسندد و آنرا بر می گرداند و دلش می خواهد از غذای بزرگتر ها باو بدهید !!

پدر بیچاره نخست‌سعی می کند علیرغم این حرفها طفل خود را به دکتر برساند ولی سرانجام بر اثر ممانعت آقای متخصص تسلیم‌میگردد و از این کار منصرف می شود ولی حال بچه لحظه به لحظه وخیم تر می گردد و سرانجام موقعی که کار از کار می گذرد معلوم می شود که طفل بیگناه متنژبت داشته‌و قربانی‌تخصص و کاردانی حاج‌قاسم شربت‌دارو همه چیز دار ، و کوته فکری پدر خودشده است .

از اینگونه طبابت ها هرروزفراوان در گوشه و کنار اجتماع ما می شود و نتیجه آن اخبار اسف انگیزی است که در صفحه حوادث روزنامه‌میخوانید با در نظر گرفتن اینکه بسیاری ازاین وقایع نیز اصلا منعکس نمی شود .

برای رفع این دردسر که خود یکی از مشکلات اجتماعی ما است وظیفه مردم است که حاج قاسمهای‌شربت‌دار را ازخود برانند وبه‌آنها اجازه دخالت در هر مسئله و هر کاری را ندهند و آنطورکه عقل و منطق حکم میکند رفتار نمایند .

گفتگوی هردو

برق نازی‌آباد

آقای کریم صابر معاش مینویسد دو سال است برق نازی آباد رو به خرابی میرود و با آنکه دو موتورجدید نصب شده شبها چراغ های خیابان ها و کوچه ها خاموش است و مصرف برق را از نرخ شهرداری نیزگرانتر حساب میکنند شایسته است باین موضوع توجه شود .

مسیر سابق

آقای حسن رشید پور مینویسد سابق بر این خط ۲۴ از خیابان‌نواب جنوبی مستقیما به خیابان نواب‌شمالی میرفت ولی بعلت‌اسفالته نبودن‌خیابان نواب شمالی قرار شد تا اسفالت‌شدن خیابان اتوبوسها از خیابان آذربایجان گذشته وارد خیابان اسکندری شوند حال که خیابان نواب شمالی اسفالت شده شایسته است مسیر سابق را به‌پیمایند.

شهر ییلاقی دماوند

آقای محمد جدی مینویسد دماوند که شهری ییلاقی است وباید ازلحاظ نظافت شهری نمونه و آبرومند باشد متاسفانه بسیار کثیف و خیابان ها و معابر-نا تمیز و آب آشامیدنی آلوده و اجناس نرخ ثابت و معینی ندارد کسبه در اجحاف و گرانفروشی بیداد میکنند وسیله ایاب و ذهاب نیز مرتب و منظم نیست‌شایسته است‌شهرداری دماوند باین نکات توجه نماید .

مجددا بستری کنند

آقای علی محمد بوستانی از جهرم مینویسد سال قبل نزدیك انگشتان پایم استخوان زیادی بود که توانائی معالجه نداشتم مدتی در بیمارستان پانصد تختخوابی شیراز بستری و مقداری از استخوان پایمراتراشیدند چون کاملا بهبود نیافته‌ام تقاضادارم مر ٍمجددا بستری کنند .

غرض‌ورزی همسایه

آقای مصطفی خضابی ساکن‌رضائیه مینویسد چندی قبل عیالم را برای دیدار مادرش بمراغه آورده بودم که روز بعد برضائیه بر گردیم در همین روز مقداری تریاك از منزل مادرزنم کشف شدوبدون‌آنکه صورت مجلسی در محل با اطلاع اینجانب تنظیم‌شود مرا زندانی ساخته الله از آنجا که این اتهام بعلت غرض ورزی همسایه مادر زنم بمن نسبت داده شده تقاضادارم به تصویم توجه شود .

بدون مزایا

آموزگاران و کمك آموزگاران‌استان خراسان مینویسند هزار ریال کمك جنسی که پس از وضع حق تاهل و مدد معاش اولاد و خارج از مرکز به آموزگاران تعلق میگرفت موجب شد اکثریت آموزگاران حقوق ومزایاشان از چهار صد تومان هم کمتر شود اینك برای کمك بفرهنگیانی که با ۸-۹نفر عائله دچار هزینه سنگین‌زندگی هستند استدعا داریم مقرر گرددچهار هزار ریال حقوق آموزگاران بدون در نظر گرفتن مزایا باشد .

از اینجا و آنجا

تبخیر آب دریا

دربعضی ازمناطق کنار دریا اشکال تهیه آب مشروب باتهیه و نصب دستگاههائی که از آب دریا آب قابل شرب بدست می‌آورد حل شده‌است. دستگاههای مزبور روز بروز در تکامل بوده وبتدریج‌احتیاجات مردم مناطق مورد بحث را مرتفع میسازد .حکومت قطر اخیرا سفارش دودستگاه‌تبخیرآب دریا داده‌است که بانصب آن‌احتیاجات ۴۰۰ر۰۰۰ نفر رااز لحاظ‌آب‌آشامیدنی تامین‌خواهد کرد وهزینه تهیه آب بوسیله دستگاههای مزبور از مخارج تهیه آب بطرق معمولی در بسیاری ازشهرها نیز کمتر خواهدبود .

تیفوس

تعداد مبتلایان به‌تیفوس بعدازجنك اول جهانی چند میلیون‌نفربود وپس‌از جنك‌دوم جهانی نیز صدها هزار نفربه این‌بیماری مبتلا بودند ولی براثر مبارزات شدید وفعالیت‌های سازمان بهداشت جهانی ازمبتلایان باین مرض روزبروز کاسته‌شده است . درسال ۱۹۵۹ جمع تعداد بیماران تیفوس در سراسر جهان فقط ۵۸۰۰ نفربوده‌است که‌از این تعداد ۳۹۶۴ نفر آن درحبشه بوده‌اند و پس‌از آن مصر میباشد که ۸۱۱ بیمار تیفوسی سال گذشته در آن‌کشور گزارش داده شده‌است .

نوع فیلم

نوع سینمائی که‌شمادوست دارید طرز تفکر شما ونوع مشکلاتی راکه باآن روبرو هستید نشان میدهد .یك دانشمند امریکائی اظهار عقیده‌کرده است که‌اشخاص میل دارند درزمینه مشکلات‌داخلی که‌باآن درمبارزه‌هستند نوع سرگرمی خودرا از قبیل کتاب ، سینما وتلویزیون انتخاب نمایند و بعبارت دیگر شخص میتواندباتوجه بوقایع سینما حوادث وماجراها و مشکلات خودرا تجزیه و تحلیل کند و ازاینجهت است که‌افراددرانتخاب‌فیلم سلیقه‌های مختلف دارند .

معالجه اشخاص منحرف

بزودی در انگلستان آزمایشی جهت معالجه اشخاص منحرف در امور جنسی بوسیله تزریق هرمون شروع می شود .

طبق تصمیمی که‌اتخاذشده دربرمنگهام زندانی برای اینگونه اشخاص احداث خواهد شد و پس از گرفتن موافقت هر یك از این زندانیان آنهارا با هرمون جنسی زن تزریق خواهند نمود .

هزینه ساختمان این زندان بالغ بر یك میلیون لیره استرلینك است و ساختمان آن در سال ۱۹۶۲ خاتمه خواهد یافت و ظرفیت آن ۳۵۰ نفر می باشد .

قبلا هم چنین آزمایشی در بعضی از بیمارستانها صورت گرفته و مبتلایان بانحراف جنسی موقتا شفا یافته بودند ولی در نظر است این آزمایش برای شفای نهائی بیماران انجام گردد .در این زندان زن و مرد را از هم جدا خواهند کرد و اجازه داده نخواهد شد که با همدیگر صحبت نمایند مگر در جشنهائی که از طرف اداره زندان‌برپا میشود و هنگام نماز در کلیسا .

ازدواج هنری

«جین ترنی» ستاره معروف‌سینما که گفته شد پس از اینکه علی خان مرحوم او را رها کرد دیوانه شد هفته گذشته با «هیواردلی» ثروتمند معروف آمریکائی در آمریکا ازدواج کرد .

«هیواردلی» شوهر سابق «هدی لامار» میباشد .

گاو قاچاقچی زرنگ

گارد مرزی در سرحد میان لهستان و چك‌اسلواکی اخیرا یك راس گاو قاچاقچی را توقیف نمود که مدتها گارش این بود که از سر حد عبور میکرد در خاك لهستان میچرید وشب که بخانه اربابش میرفت شیرش را صاحبش که در خاك چك‌اسلواکی‌مقیم است میدوشید .

شیرینی مطلب در اینجا است که گاو گذائی وقت رفتن از لهستان ، شراب حمل میکرد و در مراجعت از چك‌اسلواکی کفش و چیز های دیگری می آورد (البته بدون پرداخت گمرك) عوارض گمرکی این حمل و نقل گاو قاچاقچی بایستی پرداخته باشد روی حساب چطیس نود و چند برابر قیمت خود گاو است که فعلا بعنوان جریمه در توقیف گمرکچی ها است .

شاعر ایتالیا طلاق داد

«سالوادور کوازیمودو» شاعر معروف ایتالیائی که در سال‌جدید جایزه نوبل ادبیات را بدست‌آورداز دادگاه‌تقاضای صدور حکم طلاق همسرش «ماریا-گوماری» را کرد و همسرش هم همین تقاضا را از دادگاه نمود . در همین موقع ویتوریودسیکا کارگردان و هنرپیشه معروف ایتالیا تقاضای تابعیت امارت «لیختنشتاین»را کرده تابتواند با «ماریا مرکادیبه» ازدواج نماید .

دسیکا همسر قبلی خود «جیودیتا - ریزونا» ستاره سینما را طلاق داده است .

ترك سیگار عملی

انگلیسها راه عملی بسیار موثری برای ترك‌سیگاردادن اشخاص‌مخصوصا جوانان پیدا کرده‌اند. مسافرتهای شصت روزه دریائی ترتیب میدهند اشخاص داوطلب را با مخارج نسبتا کمی سوار کشتی مینمایند و تمام مدت دو ماه را روی آبهای دریا در حرکت هستند. در این کشتی هااصلا سیگار وجود ندارد. ولی در هرکشتی یك نفر پزشك هست که با دادن‌دارو های مقوی، بر نشاط مسافرین می‌افزاید. پس از دو ماه که مسافرت خاتمه یافت اعتیاد وخیال سیگارکاملا از سر سیگار یهای - سابق - افتاده است. اضافه خرج این سفر هم جمعا بیش از پول سیگار دو سه ماه آنها نیست .

جدول

کلمات متقاطع

شماره ۱۵۹۵

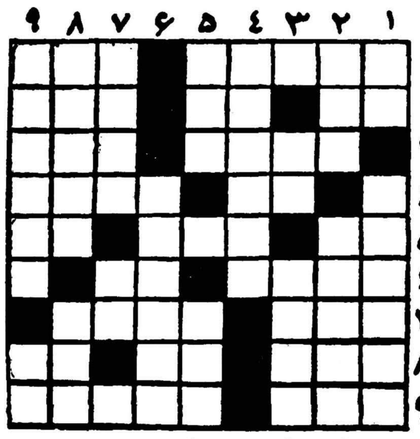

افقی :

۱- نویسنده بهشت و دوزخ و برزخ-ساعتی که می‌بایست درجیب‌سرداری بنشیند ۲ -در لندن غلیظتر می‌شود -دهان کودك تازه حرف- اگر بلدداشته باشد تبعید می‌شود ۳-جای آجر است ولی گاهی آدم هم ازآن در می‌رود-مال سك سمج‌تراست ٤- مادر بزرك می- اعراب علاوه‌براسم و نام فامیل دارند ۵- بچه‌شیرخوار بهتر میزند - چون‌دریا باشد رودخانه میشود ! - رخسار ٦- کتابی که همه بارغبت وبی‌خستگی میخوانند - آب پاك ۷- غلاف منار ! - اینجا میخورند ولی در عراق مهمانخانه‌است ۸- شهری در آلمان - حرف آخرین - یکی از نت‌ها ۹-نورانی - اگر جنابعالی نیستید ستوان‌هست .

عمودی : ۱- درویش گوید دریاب - لباسی قدیمی درزمینه دامن ۲- بوسه پیر زن چنین‌کند - وقتی ابرو اینطور باشد تیر مژگان بیشتر کار گر میافتد ۳- طرف- از گلها ٤- آمار گرفته‌اند که سرگذشت او بعداز کتابهای مذهبی کثیرالانتشارتر ازهمه‌بوده است ۵همه‌هستیم -ازعلامات غرور وازخود راضیگری ٦- خشخاش نارس ۷- بعضی ها در حرف زدن چنین می کنند - ناپذیرفته ۸- به‌ته‌دیك خوردنش کنایه ازدرماندن است - پس گردن و پس‌گردنی ۹- شاعر که عقیده داشته عشق‌کنده وشهرتش نصیب‌فرهاد شده‌است -واحد سطح.

حل جدول شماره ۱۵۹٤

افقی : ۱-تلخ -بزمجه ۲-مکانو ۳- ها - الك -مد٤- نمسه- ایا ۵- غبغب -خزان ٦- راز -رفتن ۷- بن- تبت-هو ۸- شباهت ۹-لبلاب -کیل.

عمودی : ۱- تره -غربال۲- انبان ۳-خم- مغز -شل ٤-کاسب- تبا ۵- باله -رباب ٦-زنك -خفته ۷-مو -ازت -تك ۸-میانه ۹- همدان -وحل.

Superior Curtain Lace
تور پرده‌ای عالی
نماینده:ی.شاهری‌وپسران-تهران
تلفن ۲۲٦۰۱ - ۵۱۳۷۲
NITTOH LACE CO. LTD.
آ- ۲۰۳۳۸

دستگاه‌های ۱۵۰-۲۰۰-۳۰۰ آمپر
جوش الکتریك
علامت کارخانه
FARID
ساخت کارخانه صنایع تکنیکی فرید
سازنده انواع ترانسفورماتور
ساده واتوماتیك درایران
باتضمین پنجساله
طهران-خیابان‌مولوی‌چهارراه گمرك شاهپور تلفن۲۱۱۵٦ نمایندگان فروش-طهران‌خیابان‌سپه مقابل‌دبستان‌نظامی شرکت‌صنایع غرب تلفن ۳۱۵۵۹و کلیه الکتریکیها وفروشگاههای معتبر

الکتروموتورهای یکفاز و سه فاز
بامبلر
یکفاز ۱/۱۰ الی ۲ اسب - سه‌فاز ۱/۴ تا ۱۲ اسب
ساخت معظمترین کارخانه آلمان
BAUMULLER NURNBERG
نماینده انحصاری درایران
حسن خالچی - خیابان سعدی ٦۰۷ تلفن ۳۹۸۸۷
گردونه

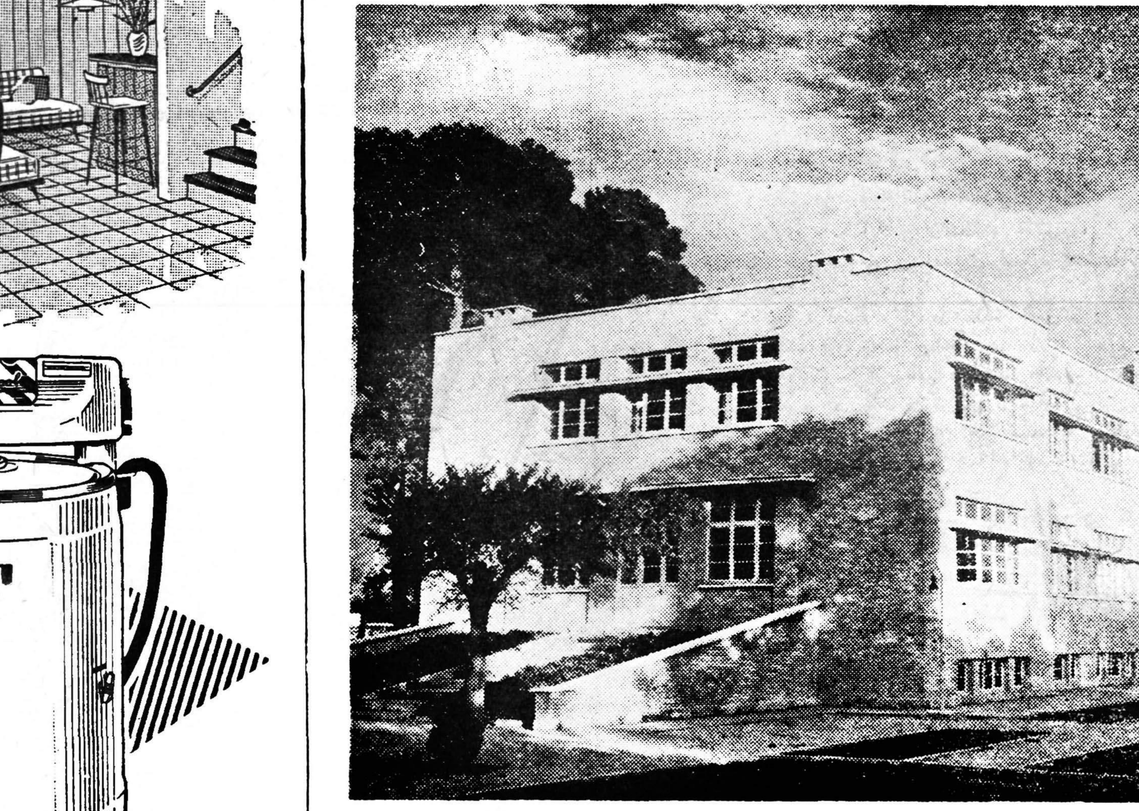

اپتالیدن ساندوز مسکن بی‌خطر
اپتالیدون ساندوز را فقط درکاغذهای زرورقی که دارای علامت مخصوص ساندوز است خریداری فرمائید

دوشیزگان واجد شرایط را دعوت‌میکند آموزشگاه پرستاری رضاشاه کبیر

جمعیت شیرو خورشید سرخ ایران تحت توجهات والاحضرت شمس پهلوی ریاست عالیه برای دوره جدید آموزشگاه‌پرستاری رضاشاه کبیر که‌در مهر ماه ۱۳۳۹ می باشد دانشجو می پذیرد شرایط ورود .

۱- دارا بودن دیپلم کامل متوسطه
۲- سلامت جسم و روان
۳- سن از ۱۷ تا ۳۰ سال
٤- مجرد
۵- دوشیزه

داوطلبان مرکز می توانند جهت ثبت نام از هم اکنون همه روزه بغیر از پنجشنبه و جمعه از ساعت ۸ تا ٤ بعد از ظهر به آموزشگاه پرستاری رضاشاه کبیر واقع در شهر ری ودر شهرستان ها به جمعیت شیرو خورشید سرخ محل مراجعه نمایند . برای کسب اطلاع بیشتر به تلفن ٤-۹۲۲۲۳ مراجعه فرمایند . آ-۱۹۵۱۸ ۱-۳

مدل‌های جدید لباسشوئی :
«ار.ث.آ»
اتوماتیك - پرتابل
قابل استفاده تمام خانواده‌ها
مرکز فروش :
شرکت سهامی فیروز
خیابان سعدی - تهران
RCA Whirlpool
کارزان آهن زیبا

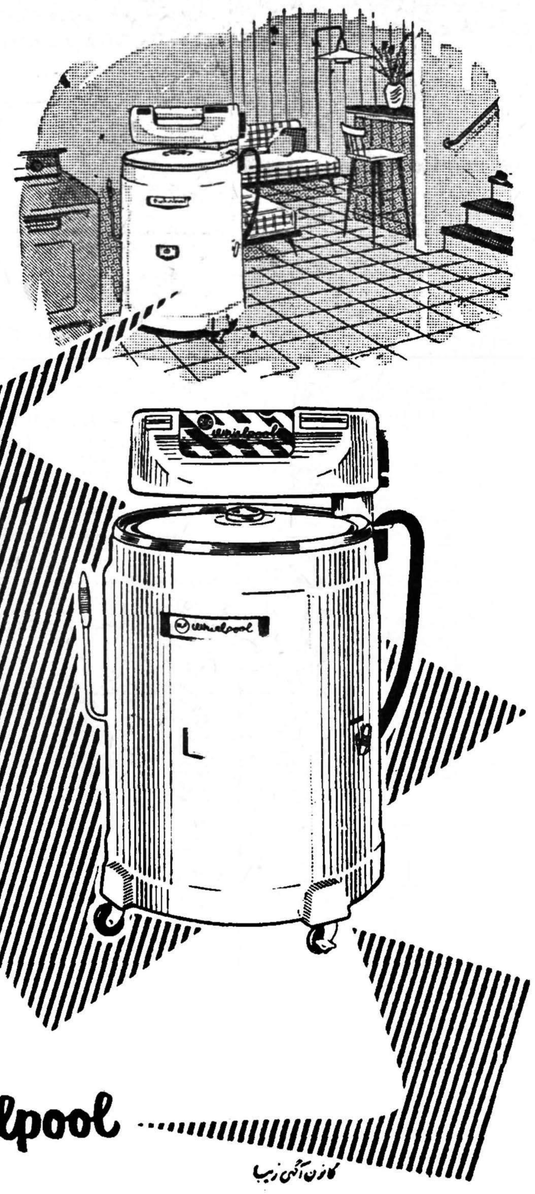

اطلاعات اقتصادی

خانه‌سازی براساس درست

بیش‌از هفتادودرصد جمعیت ایران درمناطق روستائی زندگی میکنند واکثریت آنان درخانه‌های گلی وخشتی که‌فاقد وسایل‌اولیه است سکونت دارند حتی درشهرها نیز بیشترخانه‌ها ازمواد ومصالح کم دوام ساخته شده حتی درشهر معتبری‌نظیراصفهان سه‌ربع‌خانه‌ها ازخشت است .

گرانی زمین هم علت عمده کوچکی و فشردگی اطاقها و انباشتگی عمارات برروی هم میباشد وهم براثرآن حیاط وباغ‌که مایه دلگشائی خانه‌ها است ازبین رفته‌است . درممالک توسعه‌یافته شهر سازان باغ های عمومی و اماکن تفریحی در هر محلی تعبیه میکنند تاتنگی فضای منازل راجبران کند .درممالک‌راقیه‌نقشه‌های شهرسازی بادیگر برنامه‌های عمرانی وخصوصا طرحهای تولیدی مربوط است‌امادرایران‌زیبائی و تجمل هدف نخستین بوده‌ودربسیاری ازشهرها بجای‌کارهای اساسی مانند تامین آب وتهیه برق برای مردم و رفع احتیاجات صنایع نوزاد و ساختن خانه برای کارگران آنها باصلاحات تانوی نظیر ایجاد فلکه‌های آراسته بگل وسبزه وحوض‌و وفواره و نصب پایه‌های خوشنمای چراغ برق پرداخته‌اند .

براثر پیشرفت صنعت واحتیاج بکاردر صنایع و رواج شهر نشینی و تحولات اجتماعی دیگر ودگر گونی افکار وآداب و رسوم تمایل به تشکیل خانواده های کوچك افزایش یافته واین خود موجب پراکندگی افراد خانواده های وسیع و گسترده و تشکیل واحدهای خانوادگی کوچکتر شده ومتوسط شماره افراد خانوار از ۶ و۷ نفر یابیشتر و به ٤وه نفرحتی کمتر تقلیل یافته‌است .

علل مزبور موجب شده که‌احتیاج مسکن توسعه فوق‌العاده پیدا کند وازطرف دیگر مهاجرت دهقانان تهیدست شهرها برای‌اشتغال بصنعت وخدمات ،ضرورت ساختمان خانه‌های ارزان قیمت راپیش‌آورده است .

باتاسف باید گفت که‌فعالیت‌های پراکنده ناهماهنك ساختمانی که‌درسالهای اخیر بوسیله‌موسسات مختلف دولتی ونیمه‌دولتی وخصوصی انجام گرفته است بهیچوجه از لحاظ‌کمی وکیفی‌بامقتضیات امروزه مطابقت وتوافق ندارد وچند برنامه ساختمان خانه‌های ارزان قیمت‌مانند (کوی چهارصدستگاه- نازی‌آباد وامثال‌آن) نیازمندیهای روزافزون‌رابرطرف نمیکند .

بنا بتحقیق بانك ملی (۱۳۳۷) که دربیست ودوشهر درجه اول و دوم ایران صورت گرفته‌است نسبت شماره اطاقها بافراد به‌نیم‌هم نمیرسد وبعبارت دیگرهراطاق بیش‌از دونفر رادرخودجای میدهد و درهرخانه بیش‌از ٥نفر سکنی دارند . این‌دونسبت نه‌فقط بامقایسه باارقام مشابه درممالك مترقی بلکه بالاخره خصوصیات تمدن وزندگی امروزی ایرانی بسیار زیاد بنظر میرسد ونشان میدهدکه چاره جوئی واقعی باید بشود .

مساله مسکن درشهرهای مرکزی و تجاری وصنعتی مشکل‌تر وبغرنج‌تراست مثلا درآبادان نزدیك به هشتاد در صد خانوارها در خانه‌های اجاره‌ای زندگی میکنند ،میزان اجاره غالبا رقم سنگینی را دربودجه خانواده تشکیل میدهد وازربع و ثلث وحتی ٥نیمی ازدرآمد رابخود اختصاص میدهددرحالیکه این نسبت درممالك صنعتی که‌حتی ازفراوانی مسکن بهرممند نیستند بسیار پائین‌تراست .

درهمه ممالك پیشرفته برنامه‌های منظمی برای‌ویران کردن خانه‌های‌کهنه وپاك‌کردن شهرها از زاغه‌ها ومحلات فقیرمخروبه وجود دارد درحالی که‌بنابه تخمینی که‌زده شده شصت‌درصدجمعیت‌شهرهای ایران درخانه‌های غیر مناسب زندگی میکنند درحالیکه ممالك‌دیگربه ایجاددستگاهی برای ساختمان وتهیه مسکن ویاتدابیر دیگری متوسل شده‌اند تامشکل مسکن رادرکشور خودحل کنندجداردماهم بااستفاده از تجارب دیگران اساس درست‌تری برای‌توسعه خانه‌سازی وتامین مسکن کافی برای‌مردم بریزیم .

دکتر شاهپور راسخ

باستناد قانون وباصدور تصویبنامه

دولت دومیلیون متر از اراضی کن را تصرف میکند

درکن شهری با پنج هزار آپارتمان ساخته میشود

با فراهم‌شدن زمین قرارداد ساختما نهای جدید بامقاطعه‌کاران امضاء میشود

امروز اطلاع حاصل شد که دولت طی تصویب نامه‌ای باستناد قانون جدید دو میلیون متر مربع از اراضی کن را تصرف خواهد کرد . زمین های‌مزبور قسمتی متعلق بمردم است که دولت با اختیارات جدید که‌در مورد شهر سازی از مجلسین گرفته می تواند اراضی مورداحتیاج خودرا به قیمت یکسال قبل تصرف کند اگر قیمت روز از قیمت سال گذشته کمتر باشد ملاك قیمت‌روز است ولی در مورد اراضی کن‌قیمت سال قبل ملاك خواهد بود. بااستفاده از یك میلیون ودویست هزار متر مربع‌اراضی بلاصاحب کن که‌باستناد قانون سازمان لوله کشی تصرف‌شده بود دو میلیون متر اراضی جدید شهری در کن ساخته‌خواهد شد که حد اقل پنج هزار آپارتمان خواهد داشت .

ه م‌اکنون سازمان تهیه مسکن باکمك بانك ساختمانی مشغول‌مطالعه برنامه جدیدی است که به احتمال قوی مسائل جدیدی رادر برنامه تهیه مسکن بوجود خواهد آورد . خواهد شد طرح شهر سازی ونوع ساختمان بقیه خانه ها با تصرف ساختمان مناطق جدید آماده است زمین های جدید به زودی آغاز وبا فراهم شدن زمین به زودی‌قرار داد ساختمان های جدید با مقاطعه کاران امضاء خواهد شد .

بانکملی اعتبارات بانکها راتقلیل میدهد

از بانکهای دولتی خواسته میشود بجای اعتبار تجاری اعتبار تولیدی بدهند

باتشکیل شورای پول واعتبار از بانکهای خصوصی خواسته میشود که دامنه اعتبارات خودرا محدودتر کنند

امروز اطلاع حاصل شد که‌بانك ملی بزودی از اعتبارات بانك ها بخصوص بانکهای خصوصی خواهد کاست .

بانك ملی برای آنکه بانکهای خصوصی اعتبارات زیادی ندهند ناچار است سیاست اعتباری خود را باز هم محدود تر سازد .

اطلاعات خبرنگار ما حاکی است که بانك ملی میخواهد از بانك‌های خصوصی در خواست کند که‌آنها نیز از اعتبارات خودکمتر وام بدهند در ضمن برای آنکه اعتبارات بانك های خصوصی در راهی صرف شود وسرمایه آنها بیکار نماند میخواهد از بانکهای خصوصی بخواهد که آنها بجای‌اعتبار تجاری حتی‌المقدور اعتبار تولیدی بدهند . هنگامیکه شورای پول و اعتبار تشکیل شد امکان اعمال این نظریه فوق‌العاده بیشتر خواهد شد .

خبرنگار ما در گزارش خود علاوه میکند که بانك ملی اعتبارات خارجی راکه بعضی از بانك های دولتی داده است پس خواهدگرفت.

مثلا اگر برای ساختن سینما وسیله بانك رهنی اعتبار داده و سازنده سینما اقساط وام خود را بر گردانیده در اینصورت بانك‌ملی اعتبارات خاص آن مورد را پس خواهد گرفت ولی اعتباراتی را که صرف رشته تخصصی بانك میشود پس نمیگیرد مثلا اعتباراتی که‌برای دادن وام های ساختمانی به بانك رهنی داده است فعلا باقی خواهد ماند .

بهای مسکوك دربازار آزاد

معاملات مسکوك در بازار بخوبی جریان دارد قیمت انواع مسکوك در بازار آزاد تا آخر وقت دیروز بشرح زیر بود پهلوی ۷۰۳ ریال نیم پهلوی ۳۵۵ ریال ربع پهلوی ۱۸۲ریال لیره‌عثمانی قدیمی ٦٥٠ریال جدید٤٩٠ ریال‌ژرژقدیمی ۷۵۰ریال‌جدید ٥۷۰ ریال ۱۵ مناتی ۱٤۰۰ ریال ده مناتی ۱۰۳۰ ریال ٥مناتی ٤۰٥ ریال بیست دلاری۳۱۰۰ ریال‌دلارمکزیکی ۳٦۰۰ ریال شمش طلا مثقالی ٤۲ ریال قران قدیم ۱۰۲ ریال جدید ۲۳ ریال

بهای ارزها تنزل کرد

معاملات ارز در بازار آزاد جریان عادی دارد ولی منظنه هاتا اندازه‌ای‌تنزل کرده‌است واین‌تنزل دراغلب ارز های مختلف دیده میشود .

ارز های مختلف تا آخر وقت روز گذشته‌در بازارآزاد بشرح زیر معامله میشد .

دلار نقد ۸۳ر٥ ریال حواله ۸۱ ریال پستی ۸۰ر۷۰ ریال پوند نقد ۳۳۰ ریال حواله تلگرافی ۳۲٥ ریال پستی ۳۲٤ ریال مارك نقد ۱۹ر٥ ریال حواله ۱۹ ریال فرانك فرانسه نقد ۱۷ ریال حواله ۱٦ر۸۰ ریال فرانك سویس نقد ۱۹ ریال حواله ۱۸ر۷٥ ریال هزار لیر، ایتالیائی نقد ۱۳۰ریال لیره‌ترك اسکناس بزرك ٦٥ ر٦ ریال حواله ۷ ریال روپیه پاکستان ۱۱ ریال روپیه هندوستان ۱۱ر٥ ریال .

تشکیل شرکتهای‌جدید

٤ شرکت تشکیل شد

دو شرکت منحل گردید

* شرکت ساختمانی کرند با مسئولیت محدود برای مقاطعه کاری و طرح و نظارت با سرمایه سه میلیون ریال بمدیریت آقایان مهندس محمد قاسم امین‌و مهندس مرتضی انصارالحسینی: ومهندس صباغیان تشکیل گردید .

* شرکت سهامی تولید مصالح ساختمانی خلیج مرکزی باسرمایه چهل میلیون ریال برای تولید مصالح ساختمانی ازهر نوع بمدیریت آقایان پیتر جوهن استرلینك و محمود کمیلی‌زاده تاسیس شد .

* برای انجام امور فنی وساختمانی و حفر چاه های عمیق تاسیسات موتوری آن شرکتی بنام شرکت فنی و ساختمانی «برما» با سرمایه سه میلیون ریال بمدیریت آقایان مهندس رحمت‌اله کهن و علیرضا مقصودی فر تشکیل گردید .

*شرکت سهامی کوه سنك برای اکتشاف واستخراج معادن و معاملات مربوط به آن با سرمایه پانصد وشصت هزار ریال بمدیریت آقایان علی شیرلو و کاظم حاجی ملاحاجی‌تاسیس شد .

* شرکت سهامی قالی ایران با سرمایه بیست میلیون‌ریال منحل شد وآقای پرویز بوشهری مدیر تصفیه آن تعیین گردید .

* شرکت سهامی لاستیك تهران با سرمایه پنج میلیون ریال منحل شدو آقایان مرتضی رحیم زاده خوئی و بهروز رحیم زاده خوئی بسمت مدیران تصفیه آن تعیین گردیدند .

آگهی انتخاب مدیر عامل درشرکت نسبی مهندس عبدالمجید اعلم و شریك‌که باسرمایه چهارمیلیون و پانصدهزار ریال بشماره ۲۷۷۷ به‌ثبت رسیده است

طبق نامه شماره ٤۳٤ مورخه ۳۸ر۱۰ر۲٦ شرکت نسبی مهندس عبدالمجید اعلم و شریك پیوست صورت جلسه مجمع عمومی مورخ ۳۸ر۱۰ر٤ آقای مهندس عبدالمجید اعلم بسمت مدیر عامل شرکت برای مدت سه سال انتخاب گردید .

رئیس اداره ثبت شرکت ها و علائم تجارتی و اختراعات -مهدی‌نراقی

آ-۱۷۷۹۷

آگهی انتخاب اعضاء هیئت‌مدیره و بازرس و تعیین حق‌امضاء درشرکت سهامی رز باسرمایه یك‌میلیون‌و هفتصد وپنجاه هزارریال ثبت شماره ۲۰۰۷

برابر نامه مورخه ۳۹ر٥ر٤ پیوست صورتجلسه مورخه ۳۹ر۳ر۳۰ مجمع عمومی سالیانه صاحبان سهام شرکت سهامی رز آقایان غلامحسین معاضدی - جمشید افضلی - علی السنی بسمت اعضاء - هیئت مدیره برای مدت دو سال و آقای محمد ناصری بسمت بازرس شرکت برای مدت یکسال انتخاب شده‌اند و نیز برابر صورتجلسه ۳۹ر۳ر۳۱ هیئت مدیره شرکت آقای غلامحسین معاضدی بسمت رئیس هیئت مدیره و مدیر عامل شرکت تعیین گردیده حق امضاء کلیه اوراق بهادار ، چکهای صادره بامضاء مدیر عامل باتفاق یکنفر از دو نفر اعضاء دیگر هیئت مدیره با مهر شرکت خواهد بود .

رئیس اداره ثبت شرکت ها و علائم تجارتی و اختراعات -مهدی‌نراقی

آ-۱۷۷۹۳

موتورژنراتور دیزل (مولدبرق)مارك PEIBOW

ساخت معظم‌ترین کارخانه انگلستان از۳ الی ۸۰ کیلوات واردشد

شرکت تجارتی ایران وانگلیس

خیابان فردوسی مقابل خیابان ثبت موجود است

در شهرستانهائی که نمایندگی نداریم نماینده میپذیریم.

تلفن: ۳٤۷۲۸- ۳۰۲۷٤۱ عنوان تلگرافی: ترانس‌ایران

آ-۲۰۳۳٤

اختراع تازه‌و بزرك درصنعت پمپ‌سازی دنیا

پمپ‌های

ویبروورتا

باداشتن چند و وزن بسیار کم وبدون داشتن آرمیچر و پروانه وکلید و کندانسور و بدون احتیاج به‌نصب و لوله‌کشی با مصرف ۱۰۰ الی ۲۵۰ وات برق یك فاز درساعت قادر است که‌از ۳۰ الی٦۰متر آب را بالوله ۲ر٥ سانت بالا بکشد و همه‌گونه آبیاری باغات و منازل شمارا تامین کند . ضمنا ماتضمین کارخانه فروخته میشود .

نماینده انحصاری - شرکت خاوران خیابان سعدی ساختمان نمازی تلفن ۳۲۲٦۱

آ- ۲۰۳٤٤

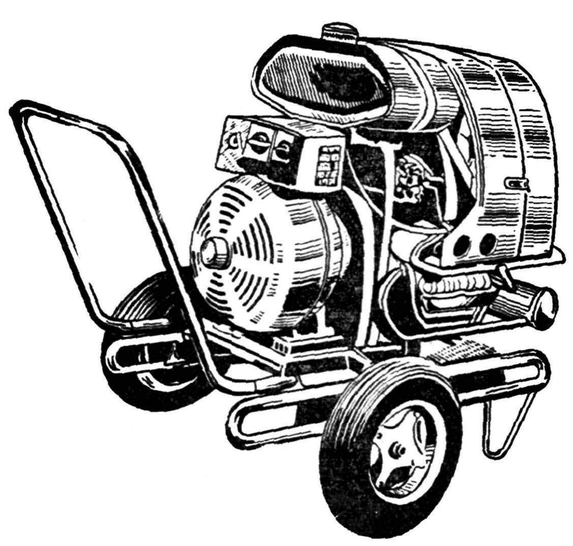

ماشین‌جوشکاری الکتروبا ۲۵۰ آمپر با موتور فولکس‌واگن

شرکت سهامی خشکه‌وفولاد تهران — خیابان خیام ساختمان بهار طبقه ۳ - ۲۰٤٥۷٦

BÖHLER

آ- ۲۰۳٤٦

تشکیل کمیته ملی سرپرستی جوانان روستائی

٤۳۰۰ از جوانان روستائی ایران در۲۱۸ باشگاه روستائی چهاردال عضویت دارند

برای سرپرستی فعالیت های جوانان روستائی عضو باشگاه های روستائی «چهار دال» یك کمیته‌ملی تشکیل گردید .

تاکنون بیش از چهار هزار و سیصد نفر از ۲۱۸ باشگاه جوانان روستائی در دهات عضویت دارند.

عضویت در باشگاه های‌روستائی در پنجاه کشور دیگر جهان نیز مرسوم است و بیش از شش میلیون نفر از جوانان روستائی عضویت این باشگاه ها را دارا هستند .

هدف اصلی این باشگاه تعلیم‌و آموزش اصول صحیح کشاورزی به جوانان روستائی و آشنا نمودن‌آنان بازندگی اجتماعی و بالاخره تربیت کشاورزان خوب برای آینده کشور می باشد .

از جمله فعالیت های این باشگاه ها تشکیل اردوهائی برای آشنائی بیشتر جوانان با امور اجتماعی و ایجاد همکاری و همفکری جوانان نقاط مختلف کشور می‌باشد .

اردوی جوانان روستائی باشگاه های «چهار دال» کشور سال قبل‌در تهران تشکیل شد وامسال نیز به مدت یکهفته از پنجم شهریور ماه باشرکت۱۲۰نفرازنمایندگان‌واعضاء باشگاه های جوانان روستائی تمام کشور درمحل‌باغ کشاورزی ورامین تشکیل می شود

بازار...

بازار تهران بعلت رونق معاملات‌قماش وخشکباروبعضی از اقلام صادراتی جریان رضایت بخشی پیدا کرده‌است باوجود کم بودن پول نرخ‌بهره هنوز تغییری‌پیدا نکرده و نرخ آن برای امضاهای درجه یك ۱۸ درصددرجه دوتا ۲۱ درصد درجه سه‌تا۲٤ درصد است باوجود یکه خرید تجار شهرستان‌درتهران زیاد است معهذا قسمت بیشتر‌پول‌تهران به‌شهرستانها فرستاده میشود خریدشهرستانها اکثرا بوعده سه‌تاچهار ماه‌است که‌درحقیقت دراواخر پائیز‌پس‌از فروش اجناس بزاد عین پول جنس فروخته شده از شهرستانها بتهران برگشت خواهد کرد .

ازطرف دیگر تجار صادر کننده‌نیز مجبورند که‌برای‌خرید جنس از دست‌زارع ومالك پول نقدبدهند روی همین اصل است که‌پول دراوایل فصل رونق پائیزی معمولا بطرف شهرستانها بخصوص مراکز عمده‌تولید میرود .

بازار دانه‌های روغنی خوب‌است کنجد شمال قسمتی ببازار وارد شده اصولا زمینه کنجد خوب میباشدمعاملات‌آنهم‌رضایت‌بخش بوده وخریدار عمده آن‌کارخانه های روغن کشی داخلی‌هستند وقیمت کیلوئی ۱۷تا۱۸ ریال است دانه آفتاب گردان زمینه‌کم دارد اماخریدار آن‌که‌کارخانه های روغن کشی میباشند هر مقدار که عرضه شودخریدارند دانه بزرك زمینه کم دارد تجاری که‌باروسما معامله کرده‌بودند هنوز سهمیه گذشته خودرا تحویل‌نداده‌اند ومشغول خرید میباشند قیمت بزرك تحویل بندر پهلوی ٥ر۱۲ ریال‌است . کرچك زمینه ندارد وتا اواخر شهریور جنس نوببازار خواهد رسید قیمت ٥ر۱۲ ریال‌است تخم پنبه هم زمینه ندارد جنس نوآن اواخر شهریور واردبازار خواهد شد .

ورود و خروج کشتی‌ها

* کشتی تجارتی «پیونر» و «باکساویت» متعلق‌بشوروی روز شنبه گذشته وارد بندر پهلوی شد .

*کشتی تجارتی انگلیسی «فلور ستان» روز جمعه گذشته وارد بندر شاهپور شد و باسکله پهلو گرفت

*کشتی تجارتی انگلیسی «دورین جستوف» روز جمعه گذشته وارد بندر شاهپور شد و باسکله پهلو گرفت .

*کشتی تجارتی آلمانی «برون‌فلس» روز شنبه‌گذشته از بندر شاهپور خارج شد .

مزایده و مناقصه

* اداره کارپردازی پست و تلگراف خرید هفتاد و یك قلم لوازم یدکی لامپ برای‌فرستنده چهارصدکیلواتی‌تا۲۸ر٦ر۱۳۳۹

*شرکت سهامی قند ایران حمل‌چغندرسال۱۳۳۹کارخانجات قندشاه آباد -شماره‌زند -رضائیه تا۳۱ر٦ر۱۳۳۹

آگهی قبول داوطلب جهت دوره‌های مقدماتی

گواهینامه مؤسسه علوم اداری وبازرگانی دانشکده حقوق

موسسه علوم اداری و بازرگانی دانشکده‌حقوق در سال تحصیلی ۳۹ر٤۰ جهت تحصیل در رشته های حسابداری و امور اداری و بازرگانی‌دوره گواهینامه مقدماتی عده ای داوطلب که‌دارای گواهینامه کامل شش ساله متوسطه باشند ازطریق مسابقه می پذیرد .

دارندگان دانشنامه لیسانس از مسابقه معاف‌خواهند بود .

داوطلبان میتوانند با در دست داشتن عین مدرك‌تحصیلی و دو برك رونوشت گواهی‌شده شناسنامه و ٤ قطعه عکس همه روزه تا ۱۵ شهریور ماه درساعات اداری جهت ثبت نام باداره امور دانشجویان و برنامه ها مراجعه نمایند .

مسابقه ورودی در تاریخ شنبه ۱۹ شهریور‌بعمل خواهد آمد .

۲-۳ آ-۱۷۱۸۸ معاون موسسه علوم‌اداری و بازرگانی دانشکده حقوق -دکتر محمدسام

آگهی قبول داوطلب جهت دوره فوق لیسانس

مؤسسه علوم اداری و بازرگانی دانشکده حقوق

موسسه علوم اداری و بازرگانی دانشکده حقوق‌در سال تحصیلی ۳۹ر٤۰ برای تحصیل در رشته های علوم اداری و بازرگانی برنامه فوق لیسانس‌تعدادی داوطلب بایکی از شرایط زیر از طریق مسابقه می پذیرد :

۱-داشتن دانشنامه لیسانس از دانشکده حقوق‌تهران با معدل بیش از ۱۲ یا دانشنامه معادل آن از یکی از دانشکده های معتبر خارجی .

۲-داشتن دانشنامه لیسانس از سایر دانشکده های‌ایران و خارجه با معدل ۱٤ به بالا .

داوطلبان می توانند با در دست داشتن‌عین دانشنامه‌لیسانس ٦ قطعه عکس ٦×٤ دو برك رونوشت شناسنامه و قبض رسید یکهزار ریال حق مسابقه‌از حسابداری موسسه همه روزه لغایت ۱٥شهریور ماه در ساعت اداری برای ثبت نام مراجعه نمایند .امتحان مسابقه ورودی روز ٤ شنبه ۱٦ شهریور ماه بعمل خواهد آمد .

مسابقه شامل امتحان زبان فارسی و اختصاصی‌راجع به اطلاعات عمومی اداری و سیاسی (برای رشته علوم اداری) و بازرگانی و اقتصادی (برای‌رشته بازرگانی) خواهد بود .

۲-۳ آ-۱۷۲٥۰ معاون موسسه علوم اداری‌و بازرگانی دانشکده حقوق - دکتر محمد سام

آگهی تاسیس شرکت سهامی ترگینول ایران

نظر بماده ۱۹۷ قانون تجارت و ماده ٦ آئین‌نامه همان قانون خلاصه شرکت نامه و اساسنامه شرکت سهامی ترگینول ایران که درتاریخ نهم‌مرداد ماه ۱۳۳۹ تحت شماره ۷٤۲٤ در این اداره به ثبت رسیده برای اطلاع عموم آگهی میشود .

۱-نام شرکت و نوع آن شرکت سهامی ترگینول ایران

۲-موضوع شرکت انجام امور صنعتی و تولیدی واحداث کارخانجات جهت‌تهیه انواع مختلف‌مصالح ساختمانی و محصولات دیگر و واردات ماشین‌آلات و لوازم مورد احتیاج و صدور محصولات حاصله از این فعالیت تولیدی .

۳-مدت شرکت از تاریخ اول خرداد ماه ۱۳۳۹ بمدت نا محدود .

٤-مرکز اصلی شرکت دروازه دولت جنب- پمپ‌بنزین ساختمان آقای آشتیانی

٥-سرمایه شرکت مبلغ سه میلیون ریال که به‌سیصد سهم‌ده هزارریالی‌بانام‌تقسیم وتمام‌بهاءاسمی آن نقدا پرداخت شده ودر اختیار مدیران شرکت می باشد .

٦-مدیران شرکت و حدود اختیارات آنها .آقای‌تیکران سراجیان رئیس هیئت‌مدیره‌و آقای‌هارمیك داوید خانیان عضو اصلی هیئت مدیره و مدیر عامل آقای اردانش مارکاریان عضو اصلی و آقای فازاروس شاهورقیان عضو علی البدل هیئت‌مدیره‌شرکت می باشند و حق امضاء با مدیر عامل‌باتفاق یکی از اعضاء اصلی هیئت مدیره متفقا و با مهرشرکت خواهد بود .

۷-بازرسان شرکت آقای وارطان اکوپیان سمنك‌بارانی

۸-انحلال شرکت مطابق ماده ۹۳ قانون تجارت‌خواهد بود .

آ-۱۷۸۲۱ **رئیس اداره ثبت شرکت ها و علائم تجارتی و اختراعات -مهدی‌نراقی**

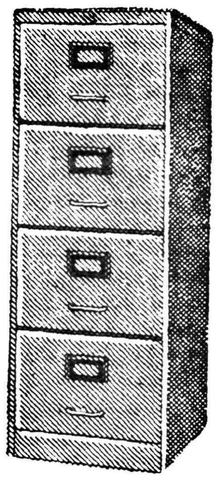

فایلین کابینت

ریالکو بزرگترین سازنده لوازم فلزی دفتر ، بهترین و محکم ترین قفسه‌های بایگانی وفایلین کابینتهای چهار کشوئی را میسازد میز ها ، صندلی ها ، قفسه ها ، گنجه ها و کمد های جالباس ریالکو بی‌رقیب است در این کارخانه بیش از چهار صد کارگر و مهندس و یك گروه هشت نفری متخصص خارجی خدمت میکنند .

نمایشگاه : میدان کاخ تخت‌جمشید تلفن ٦۸۱٤۲

٦ - ۲۰۳۱٤

آشنا

تبلیغات و اطلاعات

تلفن ٤٤٦۸۸

خطر مرگ هر لحظه بالای سر ما دور میزد

نیمه‌شب ازدست قبیله وحشی «تاتویان» فرار کردیم و بسرزمین ناشناسی پناه بردیم

دختران قبیله بدن من وعبدالله را با نقش و نگارهای عجیب رنگ‌آمیزی کردند

سرخپوستان اعماق جنگلهای آمازون بوسیله‌یك بی‌سیم‌حیرت انگیز برای یکدیگر پیغام میفرستند

دنباله خاطرات سفر برادران امیدوار به خطرناکترین‌منطقه جنگلی جهان

حیوان درنده در حالی که بیش از بیست‌و پنج متر از ما فاصله نداشت نعره‌ای زد وآماده حمله به طرف ما شد . یکی از سرخپوستان که‌در بالای درخت نشسته بودمهلت نداد وتیری از کمان خود فرستاد که‌در پهلوی‌حیوان غول‌پیکر نشست دراین هنگام از شدت ترس دوروبین های ما از دستمان افتاد ، لحظه وحشت باری بود هماندم من و عبداله به نزدیکترین درخت پناه آوردیم و بیکی از شاخه های پراز تیغ وخار آن آویزان شدیم و بالا رفتیم . دست و بدن ما چنان خون آلود شد که گوئی حیوان غول پیکر چنگال خودرا در پیکر ما فرو برده بود.

در آن هنگام ما از خطر نجات یافته بودیم اما سرخ پوستان که وضع را وخیم دیده بودند چند تیر دیگربسوی حیوان انداختند وحیوان که آنهمه زخم برداشته بود نقش زمین شد .

این حادثه که‌در آن محیط مملو از خوف و وحشت روی داد نخستین برخورد ما با چنین‌درنده‌ای بود . سرخ پوستان جنگل که‌شب وروز با چنین جانورانی روبروهستند از این حادثه خم بابرو نیاوردند و حتی بالا رفتن از درخت را نیزنباید به علت ترس آنها دانست زیرا آنها این کار را برای تسلط بر حیوان وکشتن آن می کنند و ترس و بیم چندان وشاید هیچ اثری دراین‌امر ندارد .

باز گشت از شکار

شکار ها را به طرف رودخانه حمل کردیم . زورقی بدنبال مابااین نقطه از ساحل رودخانه آمده بود. پس از آنکه میمونها و طوطی هاو پرندگان را در زورق ریختیم بسوی قبیله براه افتادیم . هنوز آفتاب غروب نکرده بود که به حدود محل قبیله رسیدیم ، زورق در کنار رودخانه توقف کرد ویکی ازسرخ پوستان بوقی را که در گوشه‌زورق بود بصدا در آورد . با بلند شدن صدای بوق افراد قبیله بطرف زورق آمدند و پس از لحظه ای شکارها پیاده شد و مردان قبیله بار دیگر در مالوکا گرد آمدند و در برابر رئیس قبیله بوق را بطرز مخصوصی بصدا در آوردند . دراین حین‌چند

بقیه درصفحه ۱۳

یك خبر جالب توجه بین‌المللی

بر طبق گزارش انجمن بهداشت‌جهانی‌که درروزنامه اطلاعات‌مورخ پانزدهم‌مرداد ماه ۱۳۳۹ و سایر جراید مهم تهران و جهان منتشر گردید آمار مرگ و میر در نتیجه بیماریهای قلبی‌عروقی (سکته قلبی کروناریت) بعلت مصرف غذاهای چرب حاوی کلسترول رو بتزاید است و نتیجه ای که از کالبد شکافی بیش‌از ده هزار نفر از کشتگان جنك کره بدست آمده است‌نشان داده که بیماریهای قلبی در بین سربازان چینی و کره‌ای نادر وکمیاب بوده زیرارژیم غذائی‌آنهاخالی از روغنهای حیوانی بوده است .

اگر میخواهید خود و فرزندانتان از بیماریهای قلبی درامان باشید و از نعمت سلامتی بهره‌مندگردید فقط روغن مازولای‌آمریکائی که فاقد کلسترول میباشد مصرف نمائید. تلفن۲۱۷۸۶

روغن مازولای آمریکائی درتمام خواربار فروشیهای معتبر موجود است . ۱ـ۵ آ ـ ۱۷۶۱۱ سازمان‌پگاه

خانم خانه‌دار

لیوان نشکن ساخت چك‌اسلواك

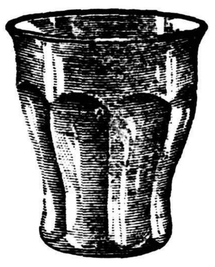

خدمتگذار دائمی شما است
در ۵ رنك مختلف
(سبز ـ زرد ـ آبی ـ گلی ـ سفید)
آ ـ ۲۰۳۱۶

بسمه تعالی

بیاری پروردگار متعال و پایمردی جمعی از مومنان تصمیم به تجدید بنای مسجد خرابه واقع در خیابان ناصر خسرو و درب اندرون گرفته شدوسائل‌اولیه کاراز‌قبیل‌پروانه‌ساختمانی‌بشماره ۳۴۰۱۵ر۴ـ۲۷ر۱۱ر۳۸ و نقشه و قسمتی از مصالح ساختمانی فراهم گردیده است بدیهی‌است که اجراء قطعی این نیت پس‌از عنایت خدای متعال موکول مساعدت کلیه مومنان بالاخص برادران گیلانیست که بدینوسیله در مقام اعلام مراتب و استمداد برآمده باطلاع میرساند که وجوه اعانه را مستقیما بیکی از این چهارده مرکز :

۱ـطهران خیابان بوذر جمهری سرای چیت ساز تجارتخانه آقای حاج کاظم آقا هشتر خانی ۲ـبازار سرای حاج حسن تجارتخانه آقای حاج محمد تقی دیبائی ۳ـبازار بزاز ها تجارتخانه آقای حاج‌رضا جعفری ٤ـ بازار سرای عزیزیان تجارتخانه آقای صالح فلاح ٥ـبازار سرای صلحی تجارتخانه آقای حاج داداش سیفی ٦ـخیابان‌بوذرجمهری سرای‌محمدیه تجارتخانه حاج سید حسن حسناتی ۷ـخیابان بوذر جمهری سرای‌حافظ تجارتخانه آقای حاج یوسف رجبی آقای محمد باقر عیسی زاده ۸ـ رشت بازار کتابفروشها تجارتخانه آقای حاج محمد حسین دیبائی ۹ـ رشت سرای محتشم تجارتخانه آقای حاج سید حسن حسناتی‌و آقای حاج حسین منوری ۱۰ـرشت سرای محتشم تجارتخانه آقای حاج‌داداش سیفی ۱۱ـآستانه اشرفیه تجارتخانه آقای میر احمد میر رفعتی ۱۲ـ لاهیجان تجارتخانه آقای حاج سید نعمت‌الله توکلی ۱۳ـ لنگرود آقای ابوالقاسم گلچین ۱٤ـ لنگرود آقای ابوالقاسم انشائی .

در مقابل اخذ رسید به پردازند تا بخواست خداوند بزرك هر چه‌زودتر ساختمان مسجد شروع گردد البته پس از پایان بنا و اتمام کار ساختمان صورت وجوه و همچنین مصالح ساختمانی دریافتی و هزینه آن بوسیله یکی از روزنامه های کثیر الانتشار باطلاع عموم خواهد رسید .

هیئت متولیان بخامس آل عبا (ص) گیلانیان مقیم تهران

پپسی کولا
کولاک میکند

کانون آگهی زیب

بدنبال موفقیت بی‌نظیر فیلم فردا روشن است درتهران و شهرستانها ، اینك بنا بتقاضای عده زیادی از علاقمندان مجددا این فیلم جالب وبزرك ایرانی درهفت سینمای بزرك پایتخت بمعرض نمایش‌گذاشته میشود .

از امشب در ۷ سینما: مراد ـ فری ـ سیلو انا ـ رامسر ـ فلور ـ تابان ـ میهن

فرهنگی ورزشی

صعود بقله توچال

۳۰ نفر دوشیزگان و بانوان و خردسالان‌سازمان کوهنوردی و اسکی دماوند همراه باعده‌ای از کوهنوردان زبده سازمان جهت اجرای یك برنامه کوهنوردی از بعدازظهر ۲۰ر۵ر۳۹عازم‌ارتفاعات‌توچال‌گردیدند کاروان ۳۰ نفری شب را در اسپید‌کمر استراحت ونیمه شب از راه هزار چم بقله توچال صعود نمودند م این کاروان که کوچکترین فرد آن ۹ ساله میباشد همگی با موفقیت بقله رسیدند .

شرکت کنندگان این برنامه عبارت بودنداز :

خانم مریم سعیدی ــ قمر سعیدی مینا جسوری ــ شهین اعظمی ــ پروین اعظمی ــ عذرااعظمی ــ مهری زرافشان ثریا حجازی ــ منیژه مدائنی ــ ملی یقیانیان ــ رضوان‌رنجبر ــ پروین‌حیاتی باهره مقصودی ــ طاهره مقصودی و

آقایان .فریدون رضوی ــ فرامرزرضوی بیژن رحمدل ــ روح‌اله حیاتی ــ عبداله رشتیان ــ فرخ رحمدل ــ محمد حسین لطفی ــ محمد اعظمی ــ بهمن ناصحی فریدون کمالیان ــ جهانگیر امامی عباس فرخ بخشیان ــ حسین حجازی عطاالله رنجبر ــ جواد میر هاشمی

مسابقات قهرمانی بسکتبال در تبریز انجام میشود

صبح امروز آقای سلیمی رئیس فدراسیون بسکتبال کشوربخبرنگار مااظهار داشت که مسابقات قهرمانی بسکتبال کشور با موافقت آقای مهام استاندار تبریز در آن شهرستان انجام خواهد شد.

بهمین جهت طی سه‌روز گذشته چندین تیم از شهرستان های مختلف بتبریز اعزام شدند .

تاکنون ۲۳ تیم در مسابقات قهرمانی بسکتبال کشور ثبت نام کرده‌اند .

برای انتخاب تیم تهران در مسابقات قهرمانی بسکتبال کشور همه روزه مسابقه در باشگاه پهلوی انجام میگردد نتیجه مسابقه روز گذشته بشرح زیر اعلام‌شد هد ف‌با نادر بنفع نادر ، آرارات با شعله بنفع‌آرارات، جوانان باکاوه بنفع جوانان .

نمایشگاه آثار ملل

نمایشگاه آثار ملل کشور های آسیائی و افریقائی در لنینگراد گشایش یافت در این نمایشگاه کتب ومجلات ملل‌چین ، هندوستان مغولستان و کتب ادبی ایران ــ هندوستان ــ ترکیه ــ و آثار نویسندگان عده‌ای از کشور های عرب بمعرض نمایش گذارده‌شده است.

آمار تحصیلی

از طرف وزارت فرهنگ اطلاع داده شد که طبق آماری که تا پایان فروردین ماه سال ۳۹ از موسسات فرهنگی کشور بدست آمده است تعداد کودکستان ها ــ دبستانها ــ دبیرستان های کشور بشرح زیر میباشد :

کودکستان ها، ۲۸۶ باب،دبستان ها ۲۹۸۹ باب دبیرستان ها ۱۱۶۳ باب جمعا تعداد یك میلیون وپانصد و نود و هفت هزار و یکصد و هشتاد نفر (۱٫۵۹۷٫۱۸۰) دانش آموزدر این آموزشگاهها در سال تحصیلی ۳۸ و ۳۹ سرگرم تحصیل‌بوده‌اند.

رئیس فدراسیون جهانی کشتی گفت:

موفقیتهای جالب در انتظار تیم ایران است

۴۲۴ قهرمان از ۴۶ کشور دررشته کشتی شرکت خواهند کرد

پیش‌بینی‌های جالبی درباره برندگان مدالهای طلا وامیدهای ممالك شرکت‌کننده

✱ تمرز وعلم خواه نیز بدنبال یعقوبی بستری شدند ولی کسالت آنان مهم نیست

✱ قهرمان خروس وزن ژاپن رقیب خطرناك علم‌خواه است وشانس قهرمانی جهان را دارد

گزارش دکتر حسن صدر حاج سید جوادی نمایندهٔ اطلاعات در بازیهای المپیک رم

گزارش سوم

آقای دکتر حاج سیدجوادی نماینده مخصوص ما در بازیهای المپیك ۱۹۶۰ از رم گزارش میدهد:

روز پنجشنبه گذشته قهرمانان وزنه‌برداری ایران برای تمرین در سالن وزنه‌برداری حضور یافتند . تمرین تیم ایران مدت دوساعت طول کشید . پس‌از تمرین دونفر از قهرمانان ایرانی آقایان علم‌خواه‌و تمرز از ناحیه زانو وکمر احساس درد کردند. درد زانوی تمرز تقریبا شدید بود بلافاصله از طرف آقای دکتر زاهدی پزشك مخصوص هیئت نامبردگان مورد معاینه قرار گرفتند وسپس به بیمارستان‌دهکده المپیك رفتند.

دربیمارستان دردآنها مهم‌تشخیص داده نشد و فقط مدت چند روز استراحت داده شد. ضمنا هرروز نامبردگان می‌باید بوسیله برق تحت درمان قرار گیرند.

ملاقات باکولن

امروز تیمسار سرلشکر دفتری‌و آقایان سرهنك معروفخانی ، ابوالملوکی ، نیکخو از آقای کولن رئیس فدراسیون‌جهانی کشتی‌دیدن نمودند. آقای روژه کولن از وضع تیم ایران سئوالاتی نمود واظهار امیدواری کرد که تیم کشتی‌ایران بتواند مقام شایسته‌ای احراز نماید وی گفت باقهرمانان جوانی که‌فعلا درتیم کشتی ایران وجود دارد و باوجود تختی و حبیبی درتیم ایران امید میرود تیم شما مقام بهتری‌از آنچه در مسابقات جهانی تهران بدست آورد احراز نماید. ورقیب سرسختی برای بلغارها و همچنین تیم کشتی ترکیه وشوروی باشد.

آقای روژه کولن ناهار را با قهرمانان ایران صرف کرد.

۴۲۴ کشتی گیر

آقای روژه کولن بنماینده‌اطلاعات اظهار داشت .طبق آمار دقیق در بازیهای المپیك ۱۹۶۰ تعداد۴۲۴ کشتی‌گیر از ۴۶ کشور شرکت مینمایند واین تعداد تاکنون در مسابقات جهانی وبازیهای المپیك بی‌سابقه بوده است. یعنی این‌اولین مرتبه‌ایست که ۴۲۴ کشتی‌گیر از ۴۶ کشور خودرا به‌بازیهای المپیك معرفی مینمایند.

آقای روژه کولن درجواب این سئوال که تصور مینمائید در این مسابقات قهرمانان جدیدی دررشته کشتی‌موفقیت پیدا کنند ، اظهار داشت :من‌ تردیدی ندارم که قهرمانان جدیدی در این مسابقات موفقیتهائی کسب خواهند کردولی بطور کلی تصور میکنم امتیازات همچنان نصیب کشور های‌شوروی ترکیه وایران بشود.

وضع تیم وزنه‌برداری

آقای سرهنك رحیمی دبیر فدراسیون وزنه‌برداری بنماینده ما اظهار داشت :بااینکه دوتن از قهرمانان ایران تحت معالجه قرار دارند ولی وضع تیم از هر حیث رضایت بخش است و ما امید زیاد به‌پیروزی داریم.

وی افزود اگر استراحت علم‌خواه وتمرز بدون هیچ‌عارضه‌ای به‌پایان برسد ودرد آنها موجب وقفه در مسابقات نشود بدون تردیدشانس قهرمانان مادر بدست‌آوردن چندین عنوان قهرمانی خیلی زیاد است.

اکنون علم‌خواه ۳۳۵ کیلو رکورد دارد و بااین رکورد می‌بایدقهرمان اول یا دوم جهان بشود. وی خیلی خوب کار کرده است ودر عرض یکسال نزدیك ۴۰ کیلو برکورد خود افزوده است. همچنین برای برومند و تمرز وپیروی امیدپیروزی های درخشانی میرود.

دررشته وزنه‌برداری ۵۳ کشور مختلف شرکت کرده‌اند.

رقیب خطرناك

دبیر فدراسیون وزنه برداری گفت قهرمان خروس وزن ژاپنی رقیب خطرناکی برای علم‌خواه می باشد زیرا درسالن های تمرین گفته شده است که وی‌به‌آسانی وزنه ۱۰۷٫۵ کیلو را دومرتبه پرس میکند و امکان داردکه ۱۱۱تا۱۱۲ کیلویعنی۷کیلوبیش از علم خواه پرس نماید .

مربیان تیم وزنه‌برداری امریکا اظهار عقیده کرده‌اند که ممکن است این قهرمان ژاپنی مقام اول جهان را در خروس وزن بدست آورد. بطور کلی در وزنهای پائین ژاپنی‌ها شانس زیادی دارند ولی‌در وزن های بالا اصلا شرکت نخواهند کرد.

برندگان مدالهای طلا

نماینده اعزامی ما پیش بینی‌های دقیق و جامع زیر را که در اثر تماس با کارشناسان و مطلعین‌امور ورزشی تهیه شده برای ما ارسال داشته است .

در مسابقات المپیك ۱۹۶۰ رم کارشناسان کشور های امریکا و شوروی اطمینان کامل دارند که قسمت اعظم ۲۶۸ مدال طلا که‌دراین مسابقات توزیع خواهد شد نصیب قهرمانان ورزیده امریکا و شوروی خواهد گردید . کوچها و مربیان تیم امریکا به پیروزی عده قابل توجهی از قهرمانان خود اطمینان دارند اما در عین حال احتمال‌میدهند که مانند مسابقه المپیك۱۹۵۶ (گذشته) تعداد بیشتری مدال‌طلا نصیب قهرمانان شوروی شود .

مجله « اسپرتس ایوشریند » چاپ امریکا حتی‌تعداد مدالهای طلا را که تیمهای شوروی‌و امریکا بدست خواهند آورد پیش بینی کرده ومینویسد که ۴۳ مدال طلانصیب تیم شوروی و ۳۲ مدال طلا نصیب تیم امریکا خواهد شد .باید متذکر شد که در مسابقات المپیك ۱۹۵۶ ملبورن استرالیا شوروی ۳۷مدال طلا و امریکا ۳۲ مدال بدست آوردند.

امید های امریکا

امریکائیها باداشتن ورزیده‌ترین قهرمانان دو ومیدانی اطمینان کامل دارند که‌قهرمان مسابقات‌دوومیدانی المپیك خواهند بود . امید آنها در این مورد در درجه اول به« جان توماس » میباشد نامبرده قهرمان پرش ارتفاع است که با پرش دو متر و ۲۳ سانتیمتر بهترین رکورد دنیا را در دست دارد . با داشتن چنین رکوردی تصور نمیرود در المپیك کسی بتواند با این‌قهرمان روبرو شود.

برای توجه باهمیت این رکورد باید گفت که‌چارلز توماس قهرمان المپیك ۱۹۵۶ در سال جاری در تیم امریکا نفر سوم شناخته شد. امید های دیگر امریکا به « ری نورتن » قهرمان دو ۱۰۰ متر ، « هارلد کنلی » قهرمان پرتاب چکش ــ « رالف بستون » قهرمان پرش طول ــ« دان براك » قهرمان پرش با نیزه ــ « دالاس لانك » وپاری اوبر این وبیل نیدرقهرمانان پرتاب وزنه میباشد.

امید های شوروی

اما کشور شوروی انتظار میرود که در مسابقات دو ومیدانی زنان مقام اول را در دنیا بدست آوردزیرا بزرگترین امید تیم شوروی در این رشته به « ایرنیاپرس » در دو ۸۰ متر با مانع‌وخواهرش « تاماراپرس» قهرمان پرتاب وزنه میباشد ، در پرش ارتفاع نیز امید موفقیت به « یولاندا بالاش » قهرمان رومانی است . مشاراليها تنها زنی است که در این رشته رکوردی برابریك متر و ۸۶ سانتیمتر بدست آورده .

امید تیم انگلستان در دو میدانی خیلی زیادنیست.نام« گوردون پیری» در دو های ده هزار متر و پنجهزار متر در بالای‌لیست‌قهرمانان انگلیس خودنمائی میکند .ودماری بیگنال» در دو۸۰ متربا مانع زنان یکی‌دیگر از امید های تیم انگلیس است در حالیکه موری هالبرك از زلاند جدید از خطرناکترین رقبای دو های ۱۰ هزار و ۵هزار متر خواهد بود.

استرالیاامیدوار است که‌درمسابقه‌دو ۱۵۰۰ متر موفقیت حاصل کندزیرا دونده این رشته « هرب الیوت » است که رکورد دار مسابقات یك میل دنیا میباشد.

سایر مسابقات

در مسابقات شنا کارشناسان امریکائی و شوروی که‌در مسابقات المپیك ۱۹۶۰ رم حضور دارند بر این عقیده‌اند که بعد از پیروزیهائی که اخیرا دررشته شنا امریکابدست آورده احتمال دارد که تیم شنای استرالیا نتواند پیشتاز میدان باشد. حتی اگر اینطور هم باشد خیلی مشکل است که کسی بتواند جان هندریك ــ موری‌روز ــ جان کنرادز ــ ایلسا کنرادز ودان‌فریزر راشکست دهد.

تیم ژاپن به تنها قهرمان‌شنای خود « توشیو یاماناکا » اطمینان کامل‌دارد و مطمئن است که‌این قهرمان کنرادزرا در قسمت شنای ۴۰۰ متر آزاد شکست خواهدداد.

در مسابقات هاکی تیم های هندوستان وپاکستان قهرمانان‌مطلق میدان هستند . هندوستان ازسال ۱۹۲۴ ببعد همیشه برنده مسابقات هاکی بود و فقط در مسابقات۱۹۵۸ آسیائی از پاکستان شکست خورد. کارشناسان ورزش هندوستان بر این عقیده‌اند که تیم هاکی آلمان خیلی برای آنهاخطرناك شده‌است.

همچنین اظهارنظر میشودشوروی مطابق معمول اکثر مدالهای طلا در رشته ژیمناستیك و وزنه برداری و کشتی را بدست خواهد آورد .اما نیکلا رومانف‌رئیس شورای مرکزی سازمان های ورزشی شوروی اعلام داشته است که قهرمانان شوروی شانس زیادی برای بردن مدال های طلا در ۱۳ رشته را دارند.

شوروی تیمی مرکب از ۳۰۰ قهرمان ازبین ۲۴ میلیون‌ورزشکاری که در آن کشور وجود دارد و۹۰۰ تن از آنها به مراحل نهائی رکورد های المپیك رسیده‌اند انتخاب و بالمپیك اعزام خواهد داشت . در

بقیه درصفحه ۱۴

خط کشتیرانی استریك والرمن

سرویس مرتب از انگلستان وقاره اروپا

حمل مستقیم

به

ایران و سایر بنادر خلیج فارس

کشتیها برای انگلستان وقاره اروپا بار قبول مینمایند وهمچنین برای بنادر دریای قرمز و بنادر دریای مدیترانه درسر راه بار قبول مینمایند

(بطور مستقیم یا غیرمستقیم)

برای تعیین نرخ کرایه وسایر مشخصات بآدرس زیر مراجعه فرمائید

FRANK.C. STRICK & Co (BUSRAH) Ltd.
KHORRAMSHAHR BASRAH BAGHDAD

OR TO THE JOINT BOOKING AGENTS —

S. DORABJEE & SON
75-77, AVE FERDOWSI.
TEHRAN, IRAN.
TELEPHONE:-45357 & 40419

S. A. LEVANT EXPRESS TRANSPORT (IRAN)
403. AV. SAADI. TEHERAN.
(TELEPHONE: Nos. 34660, 37270)

OR TO
FRANK C. STRICK & Co. Ltd.,
12-20, CAMOMILE STREET.
LONDON. E.C.3

برنامه حرکت کشتیهای استریك‌والرمن ازانگلستان به‌بندر خرمشهر

	نام کشتی	تاریخ خروج	تاریخ ورود به‌بندر
از لندن	سیتی‌اف‌نیوپورت	در حدود ۱۸ اوت	ورود بخرمشهر اواسط اکتبر
	باردستان	در حدوداوایل سپتامبر	ورود بخرمشهر اوایل اکتبر
	رجستان	در حدوداوایل سپتامبر	ورود بخرمشهر اوایل نوامبر
	شهرستان	درحدود نیمه‌دوم‌سپتامبر	ورود بخرمشهر اوسط نوامبر
از لیورپول	تبرستان	در حدود ۳۰ اکتبر	ورود بخرمشهر اوایل اکتبر
	گلستان	در حدود اواسط‌سپتامبر	ورود بخرمشهر اواسط اکتبر
از منچستر	سیتی‌اف‌دونکاستر	در حدود اوایل سپتامبر	ورود بخرمشهر آخر اکتبر
از گلاسکو	سیتی‌اف‌دونکاستر	بارگیری را تکمیل میکند درمنچستر	-
ازمیدل‌اسبورك	باردستان	بارگیری را تکمیل میکند در لندن	-
از انتورب	رجستان	بارگیری را تکمیل میکند در لندن	-
	شهرستان	بارگیری را تکمیل میکند در لندن	-

انواع مختلف کتاب هرکیلو ۱۰۰ ریال

OFFICINE DI SEVESO

سفارش هر نوع دیگهای حرارت مرکزی یا مصارف صنعتی به شرکت مشعل تابان نمایندهٔ کارخانجات افیسنه دی سووسو ایطالیا

مراجعه فرمایند ـ نشانی خیابان اناطول فرانس شماره ۷۴ تلفن ۶۳۱۶۵

آگهی مزایده

اداره کل کشاورزی استان اول بنمایندگی بنگاه خالصجات رقبات خالصه واقع دراستان‌گیلان‌را که‌بعضادراجاره‌غیراست باوضع‌موجودوبامشخصات وشرایط‌مذکور در زیر بفروش میرساند

ردیف نوع‌رقبه	محل وقوع	مساحت	حداقل قیمت	سپرده	
۱ـ گاراژو بارانداز	غازیان بخش ۸	۵۵۰۷	۱٫۱۸۹۴۰۰	۵۹۴۷۰	در اجاره است
۲ـ ساختمان	غازیان بخش ۸	۳۷۸۷	۷۲۲۶۶۰	۳۷۰۰۰	در اجاره است
۳ـ ساختمان	غازیان بخش ۸	۳۴۷۵	۶۳۷۵۰۰	۳۲۰۰۰	در اجاره است
۴ـ کاروانسرا شاه عباسی وقطعه زمین مجاور	رشت بخش ۱۲	۲۴۴۵۵	۵۴۹۴۵۴	۳۰۰۰۰	در اجاره است
۵ـ دو قطعه باغ مشجر	قریه قاویزبندر پهلوی	۳۷۶۵۴	۴۴۰۰۵۰	۲۲۱۰۰	در اجاره است
۶ـ دوباب مغازه	غازیان بخش ۸	۵۳۱	۲۲۶۸۵۰	۱۲۰۰۰	در اجاره است
۷ـ یکقطعه زمین	شهر فومن	۲۰۵	۱۳۸۵۰	۷۰۰	-
۸ـ ساختمان	غازیان بخش ۸	۲۱۸۷	۴۲۴۶۶۰	۲۲۰۰۰	-
۹ـ یکقطعه زمین بایر	چمخاله لنگرود	۱۰۶۹۷	۲۱۳۹۴	۱۱۰۰	در اجاره است
۱۰ ساختمان	محله بیجار کن رشت	۱۱٫۵۵	۱۰۰۰۰	۵۰۰	در اجاره است
۱۱ ـ ساختمان	رشت بخش یك	۱۰٫۵	۱۶۰۰۰	۸۰۰	در اجاره است
۱۲ ـ محل سابق کشتارگاه	بازارده لنگرود	۴۵۱	۷۰۱۰	۳۵۰	-
۱۳ ـ ساختمان	کوچصفهان	-	۵۰۰۰	۳۰۰	در اجاره است

۱ـ داوطلبان میتوانند بامراجعه باداره خالصجات استان یکم رشت خیابان‌پهلوی چهار راه میکائیل اطلاعات لازم را کسب و با راهنمائی مامورین از رقبات مورد نظر بازدید نمایند .

۲ـ پیشنهاد دهندگان باید مبلغ سپرده مربوط به هر یك از رقبات را که‌نسبت بآن پیشنهاد میدهند طبق آنچه فوقا تعیین گردیده در رشت بصندوق مرکزی اداره خالصجات استان یکم و یا بحساب شماره ۵۰۰۹۸ بانك ملی رشت تحویل و قبض رسید رسمی و یا فیش بانکی را بپیوست پیشنهاد خود نمایند .

۳ـ داوطلبین باید پیشنهاد خود را بانضمام قبض رسید سپرده در پاکت لاك‌و مهر شده با ذکر عبارت مربوط بمزایده رقبه تا آخر وقت اداری روز سه شنبه بیست و دوم شهریور ماه سال ۳۹ در رشت بدفتر اداره کل کشاورزی‌استان یکم تسلیم و رسید دریافت دارند .

به پیشنهاداتیکه بعد از موعد مقرر برسد و همچنین به پیشنهادات مبهم‌ومشروط فاقد سپرده ترتیب اثر داده نخواهد شد .

۴ـ داوطلبین میتوانند برای هریك از رقبات یاد شده پیشنهاد جدا گانه ویا برای چند رقبه یك پیشنهاد بدهند در صورت دوم باید قیمت هر رقبه در پیشنهاد بتفکیك تعیین شود

۵ـ پیشنهادات رسیده در ساعت ۱۰ صبح روز چهار شنبه بیست و سوم شهریور ماه سال ۳۹ با حضور کمیسیون در رشت در اداره کل کشاورزی استان یکم (اطاق سرپرست اداره خالصجات استان یکم) باز و قرائت خواهد شد .

حضور داوطلبین یا نماینده آنها در کمیسیون مزایده آزاد و اداره کل کشاورزی در رد یا قبول یك یا کلیه پیشنهادات مختار است .

۶ـ کلیه هزینه های مربوطه از قبیل مخارج دفتر خانه و عوارض و هزینه آگهی (بنسبت بهاء رقبه مورد معامله) وغیره بعهده برنده مزایده است هرگاه برنده‌مزایده پس از ابلاغ اداره کل کشاورزی استان یکم حداکثر ظرف ده روز از تاریخ ابلاغ کتبی حاضر بانجام معامله‌و پرداخت کلیه‌بهاء رقبه مورد مزایده نگردد سپرده او بنفع صندوق بنگاه خالصجات ضبط و برنده مزایده حق هیچگونه اعتراض و شکایتی ندارد .

۱-۲ آ-۱۹۷۲۸

عبور از پنج قاره

نوشته: عبدالعلی ذوالمجد
رئیس ناحیه یك دادسرا

دختران ما باید بدانند : چرا طلاق زیاد است؟

شوهر کردن تحقق یافتن رؤیاها و تصورات طلائی نیست

چگونه دختری پانزده ساله را بعقد مردی پنجاه ساله در آوردند

دعوت شرکت در بحث علل زیادی طلاق راضمن تشکر از جناب آقای مسعودی و متصدیان صاحب‌نظر آن جریده شریفه استقبال کرده وبه سهم خود ازخدمت بزرگی که طرح این گونه مباحث درراهنمائی مردان وزنان کشور دریکی از حساسترین مسائل زندگانی مینماید سپاسگزار بوده ونظریات خودرا باختصارعرض مینمایم.

مورد بحث علل‌زیادی طلاق‌است نه‌خود طلاق بنابراین بدون‌اینکه درمورد خود طلاق حرفی زده باشیم باید بگویم گرچه دربدو امر یك توجه بطبع‌طلاق که از ایقاعات‌است وبه‌عبارت ساده اراده یکطرف عقد برای وقوع آن کافیست به نظرمی رسد که طلاق اغلب‌باراده شوهر انجام میگیرد لکن دربعضی موارد چنین نیست واگر طلاقهای فعلی رازیاد بدانیم نمیتوان گفت که زیادی طلاق صرفا بعلت رغبت مردان است وبس چه در بعضی طلاقها اراده مردهم دخیل نیست و اگر بگوئیم مردی که باهزاران آمال وآرزو بازنی پیمان زندگی بسته وبرای طی راه ناهموارزندگی رفیق راهی گرفته وبا او ازدواج کرده واز او صاحب فرزند گشته بیهوده دل از اوکنده واز خانه‌اش میراندبی‌انصافی کرده و ناحق گفته ایم .

برای من که مدتی است هرروز به‌پرونده دعاوی زناشوئی رسیدگی کرده وگرفتاریهای زندگانی خانوادگی وتشنجات آنرا از زنان ومردان زیادی شنیده وخوانده‌ام و نیز بسیاری از مردان وزنانی را که از زندگانی خانوادگی به تنگ‌آمده وبدایره قانون پناه آورده‌اند دیده‌و باتجاربی که در این باره بدست آورده‌ام میتوانم بگویم که علل‌این اختلافات وبالنتیجه طلاقهای موجود رامیتوان صرفنظر از جنبه‌های استثنائی قضیه دراین موارد خلاصه کرد :

۱ـ عدم رعایت تناسب درازدواج

عدم تناسب و تباینی ممکن است درازدواج از لحاظ سن طرفین‌وضع خانوادگی وطبیعی وفکری ومذهبی ویا مالی باشد مثلا موقعی که در دادگاه شهرستان‌قم‌بودم دوشیزه‌ای رابرای معافیت از شرط سنی‌جهت ازدواج آورده بودند دخترك وقتی برصندلی دادگاه‌نشست پایش‌بزمین نمیرسید چون برابر ماده ۱۰۴۱ قانون مدنی فقط دوشیزگانی که‌بیش‌از سیزده سال تمام وکمتراز ۱۵سال داشته باشند از معافیت استفاده‌می کنند علیهذا این دوشیزه مسلما کمتر از پانزده سال داشت ووقتی به‌پدرش گفتم که چرا این دختر رابااین زودی شوهر میدهد گفت آقا مخارج اورا نمیتوانم بدهم می‌دانید این دختر را بکی میدادند به مردی تقریبا ۴۰ تا۵۰ ساله‌درمورد دیگر که دختری از خانواده‌های سرشناس تهران باجوانی که هنوز تحصیل خودرا طی نکرده بودتعلیق خاطری پیدا کرده واولیای اوناچار باازدواج‌اوتن دادند پس‌از چندی دختر شاکی بود که خانواده پسر همه‌چادری ویا باصطلاح امل‌هستند ومن نمیتوانم در میان آنان زندگی کنم او ماشین‌وتلویزیون میخواست و میگفت طلاق میخواهم وپسر می گفت اواینها رامیدانست که من نمیتوانم وندارم که‌اورا هرشب به گردش وتفریح برده ودر تابستان بدریا ببرم برسر این مسائل کار بطلاق خاتمه یافت شخصی از خانواده متوسط زنجان که برای تحصیل باروپا رفته دختری آلمانی راگرفته وهمراه خود بایران آورده وپس‌از دوندگی زیاد شغلی در خارج ازمرکز دست‌وپا کرده وزن آلمانی خودرا به‌آنجا برده بوداما آن شهر نه‌لوله‌کشی شده‌بود نه‌برق مرتبی داشت پس‌از چندی خسانم آلمانی بعنوان دیدن‌کسانش ازخانه شوهر خارج وبدادگستری مراجعه وتقاضای طلاق داشت وبالاخره کار آنهار بطلاق غیابی منجر شد.

۲ـ عدم آشنائی ورعایت حقوق وتکالیف زناشوئی قبل‌از ازدواج و بعداز آن

واین عدم آشنائی ورعایت‌حقوق وتکالیف ممکن است از طرف‌شوهر یازن یاطرفین باشد بجرات‌میتوان گفت‌اکثریت‌باتفاق پسران‌ودخترانی که‌ازدواج میکنند به‌شرائط زندگی زناشوئی واقف نیستند واز ازدواج تصورات عجیبی دارند از طرفی جوانی که زن میگیرد غالبا متوجه نیست که بازن‌گرفتن باید باآزادی های زمان تجرد وداع گفته ودیگر معاشرت‌ها وولخرجی های گذشته رابابد پشت‌سر بگذارد وبا زنی که فقط باتکای شخصیت و مردانگی واوز خانه پدرش بخانه او آمده و خودرا تسلیم اوکرده زندگی شرافتمندانه‌ای راشروع کند .

ودختری که شوهر میکند بندرت میداند که شوهر کردن تحقق‌رویا ها وتصورات طلائی نیست وشوهر داشتن تکالیفی دربردارد که‌بایستی رعایت شود وشوهر او برابر قوانین مترقی‌ترین کشورهای جهان‌ریاست خانواده رادارد وبایستی از اوتمکین کند نظریات اورا حتی‌المقدوررعایت کند واو در خانه پدر عزیز دردانه مادر نیست وبایستی وسایل آسایش وخواب وخوراك شوهررا فراهم کند وعدم رعایت این‌حقوق وحدود موجب اختلاف و بالنتیجه طلاقها است.

ناتمام

هفت اشتباه

کاریکاتوریست‌ما ضمن کپی‌از روی تصویراصلی عمدا هفت اشتباه مرتکب شده شما از روی تصویر تغییر یافته این هفت اشتباه را تعیین‌کنید .

(حل درهمین شماره)

تصویر اصلی

تصویر تغییر یافته

زیبای رم

سرانجام این دوشیزه زیباروی قلب پرنس‌ویکتورامانوئل‌ایتالیا را تسخیر کرد . وی که «آنته‌آ» نام دارد درخانواده فقیری بدنیا آمده است و براثر تصادف کوچکی باپرنس ویکتورامانوئل آشنا شد . زیبائی «آنته‌آ» در رم زبان‌زدهمگان گردیده و عموم جراید اروپا عکس اورا چاپ کرده‌اند .

یك گاراژدار روش‌نوینی در مجسمه‌سازی ابداع‌کرد

روژه تولیه نام یکی از گاراژدارهای شهر دوئه در فرانسه است . وی اخیرا موفق گردیده که باقطعات چدن روش نوینی در ساختن مجسمه ابداع کند که درنوع خود کاملا تازگی دارد . روشی را که آقای روژه تولیه ابداع کرده‌است و خودوی فقط ازاسرار آن آگاهی دارد کاملا باروش کلاسیك ساختن مجسمه‌های آهنی متفاوت است . دراین عکس قسمتی از کارهای روژه تولیه را که‌شاهکار وی بشمار میرود ملاحظه میکنید .

فیلم جدیدی از ←

همانطور که میدانید ادری هپبورن رمل‌فرر ،یك زوج مشهور سینمائی اخیرا صاحب فرزندی شدند ادری هپبورن اینك در سوئیس دوران استراحت پس اززایمان‌رامیگذراند وقراراست‌پس‌ازپایان‌دوران‌استراحت درفیلم جدیدی که «صبحانه در تیفانی »نام دارد بازی کند .

یکی از فیلم‌های بااررشی که ادری هپبورن در آن بازی کرده است داستان یك راهبه نام داردوی برای بازی دراین فیلم موفق‌بدریافت جایزه‌اسکار شد .

از دکتر طهمورث فروزین

خطر آب یخ

هر سال در فصل تابستان به خصوص اگر هوا مانند امسال گرم باشد بیماریهائی مانند ورم معده خیلی زیادو فراوان میشود .البته علت این بیماری یکی دو تا نیست ولی یکی از مهمترین آنها را برایتان شرح میدهم .

تصور کنید که شما ساعت یك‌بادو بعد از ظهر بمنزل میرسید . گرمی هوا آنقدر زیاد است که تمام‌پیراهن و پیراهن زیر شما از عرق خیس شده و شما احساس گرمی فوق ـ العاده میکنید . در چنین حالی به محض ورود به منزل فورا بسراغ آب یخ می روید و مقدار زیادی آب یخ مینوشید و با این عمل از حرارت زیاد بدن خود میکاهید وخود را آرامش و تسکین میدهید . ولی بانوشیدن این آب یخ بزرگترین ضربات را بمعده خود میزنید .زیرا معده ای که دارای جداری گرم بوده یك مرتبه حرارتش وا از دست میدهد و رگهای معده که پر خون و گشاد شده بودند بلا فاصله جمع و بسته میشوند . در نتیجه این کار زمینه مساعدی برای حمله میکروبها به مخاط معده ایجاد می شود و چنانچه این جریان مدت زیادی تکرار شود کم کم شخص به گاستریت یا ورم معده دچار می گردد .

لابد شما میپرسید که برای‌رفع عطش و بر طرف کردن گرمای بدن چه باید کرد . در چنین مواقعی یعنی لحظاتی که شما احساس‌حرارت زیاد میکنید بایدابتدا لباسهای خود را بکنید و سعی کنید که این بیرون آوردن لباس دریك محفظه سر بسته و پوشیده باشد و باعث ایجادسرما‌ـ خوردگی برای شما نشود . بعدبرای کم کردن عطش خود فقط میتوانید یکی دو جرعه آب بنوشید و این آب که در اول مینوشید نباید خیلی سرد باشد . بلکه بهتر است که بتدریج از آب خنك شروع کرده وپس از مدتی آب یخ میل کنید. یعنی باید کم کردن حرارت معده بطور ناگهانی و سریع نباشد بلکه بر عکس این خنك کردن تدریجی وکند انجام گیرد .

شیکاگو ـ شهر من
بقلم یکی از از اهالی شیکاگو

معجونی از قدیم‌وجدید

ـ ۳ ـ

ما همیشه با هم در کشاکش بوده‌ایم اما همیشه هم به عشق هم گرفتار بودیم هرگز اتفاق نیفتاد که من بادل پراز شکوه این شهر را ترك کنم . این شهر که معجونی از قدیم و جدید است و فساد و پاکدامنی در آن در کنار هم قرار گرفته شاهد مبارزات عشقی من بود . در آن زمان دختری رادوست داشتم و با اودر کازینوی «روبان آبی» میرقصیدم وباهم به بچه خرس های باغ وحش «جنگل سیاه» نان خورده می خوراندیم واغلب اوقات شب و روز را در شهر می گشتیم . در آنزمان شیکاگو حکم بازارمکاره را برایمان داشت چنانکه امروزنیز دارد . ومن ومعشوقم هردو این‌شهر را پرستش می کردیم . برای ما ننك بود که در اثر مخالفت پدر و مادرهایمان از این زادگاه محبوب خود باهم بگریزیم ودر نقطه‌ای‌دیگر زندگی زناشوئی را آغاز کنیم . سر انجام شیکاگو مشکل عشقی مارا گشود ومادر سال ۱۹۳۷ در عمارتی که آسانسور داشت مسکن گزیدیم . شعله عشق این شهر دردل یك کودك سه ساله همانطور زبانه می کشد که دردل یك مرد پنجاه ساله فروزان است .

این شهر شهر زندگی است ـ دست مرك از آن بدور است هرکار که در آن عملی می شود برای آنست که گاهی به زندگی‌نزدیك شوند و فرسنگها از مرك دور گردند . این شهر ـ شهر جنایت است اما شهر مرك نیست این‌عقیده را یکی از شعرای شیکاگو بیان کرده من مانند بسیاری از مردم شیکاگو از کثافت ، قتل وکشتار و فساد و رشوه خواری آب و هوای نامناسب و عیوب دیگر این شهر ناراحت هستم و مانند بسیاری از آنها نیز احساس می‌کنم که این معایب فقط مختص ومنحصر بهشهر ماست ودرهیچ جای دنیا سابقه ندارد . معذلك وقتی روزنامه شهر های دیگر را بر میدارم وستون شکایات را نگاه می کنم می‌بینم مردم آن شهر ها از همان معایبی که ما داریم شکوه می‌کنند .

البته شیکاگو کثیف است اما علت دارد وچاره نیز ندارد . شیکاگو شهر صنعتی است و بیش از هر شهر در جهان پولاد تهیه می کند ناگزیر در اثر رفت و آمد وفعالیت زیاد و عبور و مرور کامیون ها و دود کارخانه ها هوا فاسد می‌شود و گردو غبار بر میخیزد .

ناتمام

قهرمان دوچرخه سواری جهان

اخیرا درشهر لایپزیك آلمان مسابقه دوچرخه‌سواری جهان پایان یافت.

درنتیجه مارسل دلاتر قهرمان جوان فرانسوی موفق‌شد رقبای هلندی وآلمانی خودراشکست داده مقام اول رادرجهان بدست‌آورد. دراین عکس مارسل رادر آخرین لحظات مسابقه ملاحظه میکنید.

دعوت به عصیان

از : لیونل‌وایت

ـ۶ـ

«جرالد» شرط بندی را دوبرابر کرد وسایرین از میدان بدر رفتند فقط «دکتر کلاین» که دوآس ودو سرباز داشت و حساب ورقها هم دستش بودواطمینان داشت که «جرالد» دست خیلی خوبی ندارد بخیال آنکه دوپرآس خودش برنده است دور اول توی بازی ماند ویك برابر دیگر هم آنرا بالابرد ولی وقتی «جرالد» مجددا باکمال قوت قلب شرط بندی را دو برابر کرد وی فهمید که اشتباه کرده ودستش باخته است وناچار ورقهای خود را روی میز انداخت .

«جرالد» در این دست چهار دلارو هشتاد سنت برد و جمعا دربازی آنشب شش دلار برنده بود وقتی داشت پولهارا از روی میز جمع‌میکرد به «دکتر کلاین» گفت :

ـ میدانی این دست چه داشتم ؟ فقط یك استریت .

دکتر کلاین خنده‌ای کرد وگفت :

ـ تو بزرگترین دروغگوی دنیا هستی چون غیر ممکن است با دست استریت اینطور محکم و مطمئن توی بازی بیائی . تو آنقدر محتاط هستی که من شرط می‌بندم درمدت دهسال گذشته حتی دریك روز ابری بدون بارانی و چتر وگالش لاستیکی از منزل بیرون نیامده‌ای .

اتفاقا جالب این بود که «دکتر کلاین» راست میگفت و «جرالد»بقدری آدم محتاط و محافظ کاری بود که امکان نداشت یکروز هوا ابر باشد واو چتر وبارانی را فراموش کند .

آپارتمان« بیل » در قسمت شرقی خیابان هفتادم واقع شده بود و جرالد در ناحیه «لانك آیلند» که باآنجا فاصله زیادی داشت زندگی میکرد چون« دکتر کلاین » هم در همین قسمت سکونت داشت پس ازخاتمه بازی‌به «جرالد» پیشنهاد کرد سوار اتومبیلش شود تااو را بمنزل برساند .

ولی «جرالد »باو گفت اتومبیل خودش راکه برای سرویس داده بود گرفته و بیرون دراست . وی درخیابان «روزلین» یك اطاق باحمام ازخانواده‌ای که از دوستان مادرش بودند گرایه کرده بود .

آنها بطور معمول در خاتمه‌بازی چند دقیقه دیگر آنجا ماندند تا آخرین گیلاس آبجو را بسلامتی یکدیگر وبامید دیدار هفته آینده بیاشامند ولی «جرالد» دیگر منتظر نشد و خدا حافظی کرد ووقتی از در بیرون میرفت گفت:

ـ میخواهم هرچه زودتر به رختخواب بروم چون صبح خیلی زود باید بیدار شوم و قبل از اینکه شلوغی روز شنبه یقه ام رابگیرد از شهربیرون رفته باشم .

همه آنها می دانستند منظور «جرالد» چیست .

او هر هفته بعد از بازی جمعه شب باطاق خود بر می گشت . و سه چهار ساعتی می خوابید و قبل ازطلوع‌آفتاب از خواب بیدار می شد و براه می افتاد تا خود را به «کانکیتکات» برساند و تعطیلی آخر هفته را با نامزدش بگذراند .

در ضمن همه آنها «ماری‌جین» نامزد جرالد را می شناختند و اطلاع داشتند که آنها پنجسال است با یکدیگر نامزد هستند . «ماری» در یك کتابخانه کار می کرد و پدر از کار افتاده خود را هم اداره مینمود و قرار اووجرالد بر ایـــن بـــود که موقعی بـا هم ازدواج کنند که در آمـد جرالد باندازه کافی شده باشد و بتواند هم پول برای خانواده خود بفرستد و هم از پدر ماری نگهداری نماید .

بظاهر این قرار خیلی عاقلانه بود و هرگونه نگرانی را در مورد آینده برطرف میکرد معذلك «جرالد» بعضی اوقات باین فکر فرو میرفت که آیـــا روزی درآمد وی به آنمقدار خواهد رسید که‌برای تمام این مخارج کافی‌باشد؟ گاهی هم این سئوال برایش‌پیش می آمد که آیا دو صورت بالا رفتن در آمد یا بالا رفتن آن بالاخره ازدواج خواهد کرد و اصلا تمایلی برای‌ازدواج در او باقیمانده است یا نه ؟

بهر حال او در تمام تعطیلی های‌آخر هفته «ماری جین»را می‌دیدوباتفاق هم بصورتی ساده و کم خرج تفریح می کردند و به پیك نیك و شنا وسینما می رفتند .

دیدن «ماری‌جین» برای «جرالد» یکنوع عادت شده و بصورت یکی از مواد برنامه زندگی معمولی او در آمده بود .

ده‌دقیقه بساعت یك بعد از نیمه شـ مـمانده بود که «جرالد» از خانه «بیل» بیرون آمد و سوار اتومبیل خود شد و براه افتاد .او از روی‌پل «تری بارو» عبور کرد و بطرف لانك «آیلند» رفت عبور ومرور کم‌بودواوبدون زحمت خود را به «نورتون بولوار »رساند وبطرف شرق پیچید .

«جرالد» با سرعت معمولی میراند و فرامین چراغهای راهنما رااطاعت می کرد . وقتی به حوالی «من هاست» رسید هنوز فکرش‌در اطراف تغییری که آنشب در طرز بازی خود داده بود دور میزد و بعد جای آنرا افکار ضد و نقیض و گوناگون دیگری که همه از «ماری‌جین»و رفقایش تا سایر اشخاص و عواملی که زندگی او را بصورت یکنواخت در آورده بودند در آن‌سهم داشتند گرفت .

موقعی که وارد مرکز خرید ناحیه شد و بنزدیکی مغازه جواهر فروشی «گوردون‌فروست» رسید چنان غرق در این افکار بود که بپیچوجه به اطراف خود توجه نداشت و فقط چشمش بطور خود کار روی نوار جاده که از زیر چرخهای اتومبیل می گذشت کار می کرد .

***

«جیك» مدتی را که برای خراب کردن دیوار بین سینما و مغازه جـواهر فروشی لازم بود تا حدی درست پیش بینی کرده بود و فقط پنجدقیقه‌زیادتر از مدتی که او تعیین کرده بود یعنی بیست و پنجدقیقه طول کشید تادیوار خراب شد و راهی برای عبور از میان آن باز گردید :

«جیك» خودش پتك را بدست گرفته و بجان دیوار افتاده بود زیرا می ترسید اگر «وینس» اینکار را بکند هم بیشتر طول بکشد و هم سرو صدای زیادی ایجاد شود .

«وینس» پشت سر «جیك » ایستاده و چراغ قوه را در دست گرفته و نور آنرا به دیوار انداخته بود . دلش میخواست غیر از روشن کردن دیوار کار دیگری باشد که او انجام بدهد زیرا این وضع برایش ناراحت کننده بود وباعث میشد که‌وی فرصت فکر کردن داشته باشد ودچار اضطراب و نگرانی شود واز همین جهت هم بود که دستهایش داشت میلرزید و نورچراغ روی دیوار بالا وپائین میرفت .

برای اولین‌بار دچار یاس وناامیدی شده بود و با خود میگفت :

ـ این نقشه عملی نخواهد شد ومابه جواهرات دست نخواهیم یافت . اصلا دیوار باین آسانیها خراب نمیشود واگر هم بشود حتما کارآگاه بافت تیرخود پشت آن منتظر ما است.از طرف دیگر هیچ بعید نیست که تاحالا یکنفر صدای ضربات پتك «جیك» را شنیده‌و پلیس را خبرکرده باشد .

حالاکه دیگر پشیمانی فایده‌ای نداشت او ندامت را بشدت در خود احساس میکرد و مطمئن بود که سرقت جواهرات غیر ممکن است .

بدقت گوش میداد تابه‌بیند چه وقت صدای بوق خطر اتومبیل پلیس‌که یقین داشت الان درراه است و دارد بسراغ آنها می‌آید بلندمیشود .

برای یك لحظه دستش با چراغ قوه‌ای پائین آمد، در آن لحظه بینهایت دلش میخواست چراغ را بزمین بیندازد و بسرعت بدودو از در عقب سینما فرار کند . حتی اندکی هم برگشت‌و تکانی بخود داد که این فکر رابمرحله اجرا بگذارد که ناگهان صدای آهسته و در عین حال خشن «جیك» رشته افکارش را گسیخت :

ـ چراغ را درست نگهدار ، آخر من چطور به‌بینم که چکار دارم میکنم ؟

عده‌ای عراقی برای دیدار دوستانه و گردش بایران آمدند

برای ساختمانهای مرزی ۶۵۰۰ تن سیمان از عراق خریداری شده است

خبرنگار ما در منطقه مرزی خانه گزارش میدهدچند روز قبل دو کامیون عراقی حامل سیمان از خاك عراق وارد منطقه مرزی خانه شدند و پ ـ ازتخلیه بار خود در محل اداره گمرك بعراق باز گشتند .

بطوریکه آقای محمد بهدین‌سرپرست‌اداره گمرك‌مرز خانه اظهار میدارد مقدار ششهزارو پانصد تن سیمان از عراق خریداری کرده است واین سیمان بتدریج تحویل اداره گمرك مرز خانه خواهد شد. خبرنگار ما در گزارش خود اضافه میکند روزی‌که کامیونهای حامل سیمان وارد مرز خانه شدند شانزده نفر عراقی که گفته میشد اعضای خانواده‌قائمقام استان مرزی عراق بودند برای گردش و دیداری دوستانه باین منطقه آمدند و پس از چندساعت توقف در خانه بعراق مراجعت کردند دو نفر پلیس عراقی نیز همراه این عده بودند .

اولین کلنك ساعت‌گل درشهرگل شیئی نورانی

بعد از ظهر پریروز ناگهان شیئی‌نورانی در آسمان رفسنجان ظاهر شد که باسرعت زیادی از جنوب بطرف مشرق در حرکت بودو بعد از مدتی ناپدید گردید این دومین بار است که‌شیئی مزبوردر آسمان رفسنجان ظاهر شده است.

بطوری که خوانندگان عزیز استحضار دارند چند روز قبل طی مراسمی اولین کلنك ساختمان محل نصب ساعت گل در فلکه استانداری شیراز بوسیله آقای عطری شهردار این شهرستان به زمین زده شد و کارگران مربوطه بلافاصله کار خودرا شروع کردند در عکس بالا آقای عطری هنگام به زمین زدن اولین کلنك محل ساعت گل دیده میشود.

واگذاری زمین آزادانه رفته است

خبرنگار ما در مشهد می‌نویسد براثر مساعی تیمسار بر خوردار رئیس شهربانی های خراسان‌قرار است از طرف آستان قدس رضوی بهریك از صاحبان بنگاه های مسافر بری شهرستان مشهد در حدود سه هزار متر مربع زمین در خارج‌شهر واگذار شود تا آنها بنگاه های خود را به خارج شهر انتقال دهند .

رئیس دانشگاه شیراز به‌مکزیك رفت

خبرنگار ما در شیراز اطلاع میدهد پریروز آقای دکتر قربان رئیس دانشگاه شیراز برای شرکت در کنگره بین المللی دانشگاه های جهان که‌در کشور مکزیك تشکیل خواهد شد با هواپیما عازم آنکشور گردید مدت توقف آقای دکتر قربان در مکزیك دوهفته است .

مضیقه آب کمانکار ارتش دوشیزه‌ای را زیرگرفت

وجود اختلافات محلی در قریه گوران طالقان موجب شده است‌که چند نفر از متنفذین محلی آبرا بروی مردم این قریه بسته واهالی را در مضیقه آب آشامیدنی قراردهند هم اکنون مردم قریه گوران‌طالقان از لحاظ آب آشامیدنی سخت در مضیقه قرار گرفته واز مقامات مربوطه تقاضای رسیدگی دارند .

خبرنگار ما در شاهرود طی گزارشی اطلاع میدهد دو روز قبل اتومبیل کمانکار ارتشی شماره ۱۳۷۶۹ که‌از خیابان تهران شاهرود عبور می کرد بادوشیزه‌ای بنام شوکت که‌در کنار خیابان ایستاده بود تصادف کردو اورا به سختی مجروح نمود . راننده به وسیله مامورین انتظامی بازداشت شدو دوشیزه شوکت که شانزده بهار از عمرش گذشته بود جهت معالجه به بیمارستان انتقال‌یافت ولی معالجات در باره وی موثر واقع نشدو پس‌از ساعتی جان سپرد .

شهردار جدید ساوه طی مصاحبه‌ای بخبرنگارما گفت :

سعی میکنم درآمد شهرداری اضافه شود

وزارت راه برای اسفالت چند خیابان اقدام میکند

آقای عالیخانی

شهرداری ساوه دچار مضیقه مالیو کمبود کارمند است ودر آمد آن برای‌پرداخت اقساطی که تعهدکرده است‌کافی نیست من سعی خواهم کرد که در آمد شهرداری بطور مجسوسی افزایش یابد تااجرای برنامه های عمرانی و اصلاحی میسر گردد . آقای عالیخانی در مورد وضع آب آشامیدنی ساوه اظهار داشت : در حال حاضر از ۶ حلقه چاه عمیق آب فقط موتور یکی از آنها کار میکند و موتور بقیه از کار افتاده و قابل استفاده نیست‌و البته از طرف شهرداری برای‌تعمیر موتور های مزبور اقدامات لازم صورت گرفته است و بزودی آب آشامیدنی اهالی این شهرستان بنحو مطلوبی تامین خواهد شد ، آقای شهردار‌درپایان‌مصاحبه گفت: خیابان هائیکه درمسیر جاده های تهران ـساوه و همدان ، ساوه و ساوه ،اصفهان واقع شده اندبزودی از طرف وزارت راه اسفالت خواهد شد .

خبرنگار ما در ساوه می‌نویسد چند روز قبل برای کسب اطلاع از نظریات وبرنامه های عمرانی و اصلاحی آقای عالیخانی شهردار جدید ساوه‌با وی مصاحبه ای‌بعمل آوردیم ،آقای شهردار در جواب سئوالات اینجانب اظهار داشت :به پیروی از منویات عالیه شاهنشاه برنامه من فقط کار است و امیدوارم که با مساعدت آقای شبانکاره فرماندار و کمك عموم اهالی ساوه برای اصلاح امورجاری شهرداری‌اقدامات موثری انجام‌دهم آقای شهردار افزود طی تحقیقات وبازرسیهائی که در این چند روزه بعمل آورده معلوم شده است که

دوطایفه بجان هم افتادند

یکنفر مقتول و۷نفر مجروح شدند

خبرنگار ما در سراب اطلاع میدهد چند روز قبل بین افراد دو طائفه از ساکنین قریه (مرو ها) واقع در چهارده کیلومتری سراب بعلت نزاع دو کودك زدو خورد شدیدی رویداد و طرفین با بیل و کلنك و چوب و چماق و اسلحه بجان هم افتادند در این نزاع شخصی بنام ابوالفضل بر اثر شدت ضربات وارده بقتل رسید و هفت نفر از طرفین بسختی مجروح شدند نزاع با دخالت مامورین انتظامی و دستگیری ۲۲ نفر مسببین اصلی خاتمه یافت و برای دفن جنازه مقتول و معالجه مجروحین اقدام‌گردید.

چند خبر کوتاه

***کرمانشاه ـ تیمسار سپهبدعزیزی فرمانده ژاندار مری کل کشور روز گذشته با هواپیما بکرمانشاه واردشد و مورد استقبال آقای ملکی استاندار و روسای ادارات دولتی قرار گرفت.**

*** رامسر ـ رئیس و کارمندان‌دارائی رامسر با جدیت فراوان مشغول جمع‌آوری مالیات های معوقه میباشند .**

***رضوانده ـ بوسیله آقای عباسی یکی از نیکوکاران رضوانده یك‌گرمابه مجهز و یك کارخانه چوب بری در این منطقه ایجاد گردیده است .**

***سیاهگل ـ محمد آقا فرزندمیرزا حسن ساکن قریه «مولمه» از توابع سیاهگل هنگامیکه درختی راقطع‌میکرد زیر تنه درخت ماند و جانسپرد .**

***اصطبهانات ـ بانك کشاورزی اصطبهانات بریاست آقای فیروزی تا چند روز دیگر افتتاح میشود .**

***فریمان ـ کامیون ارتشی‌برانندگی گروهبان سوم عباس نخاولی هنگامیکه از یکی‌از خیابان های فریمان‌میگذشت با دوچرخه سواری بنام حسین فرزند حسن کابلی تصادف کرد و موجب مرگ وی گردید .**

***علمده ـ از طرف اداره دامپزشکی علمده برای مبارزه با بیماری طاعون اسبی که اخیرا در اینمنطقه شیوع یافته بود اقدام شد و تعداد زیادی از اسبهای مردم مایه کوبی گردید.**

*** مرند ـ مالك فرزند محمدسعیدی یکی از اهالی مرند که خود را با چاقو مجروح کرده بود به بیمارستان‌منتقل شد و جریان تحت تعقیب قرار گرفت**

اسفراین ـ کلاس فصلی مروجین کشاورزی شهرهای‌تابعه‌استان‌خراسان در قریه «اوین» از توابع اسفراین تشکیل گردید .

موتور چاه آب سیرجان تعمیرشد

خبرنگار ما در سیر جان گزارش میدهد موتور چاه عمیق آب (شماره ۲) سیر جان که از مدتی پیش بعلت فرسودگی از کار افتاده بود براثر مساعی آقایان نامور فرماندار و شهردار این شهرستان تعمیر شد ومجددا مورد استفاده قرار گرفت .

با تعمیر این موتور اینك آب آشامیدنی اهالی سیرجان بنحو مطلوبی تامین است وازاین لحاظ هیچگونه ناراحتی ندارند .

مرك کارگر

خبرنگار ما در کرمان گزارش میدهد عصر پریروز علی پور ایوبی کارگر ۱۲ ساله یکی از ساختمان های محله جانی آباد شهرستان کرمان هنگامی که در بالای چوب بست مشغول کار بود پایش لغزید وبه زمین سقوط کرد سقوط ایز کارگر ۱۲ ساله همان بود و جان سپردنش همان . جنازه وی طبق معمول با انجام تشریفات قانونی مدفون شد . جریان از طرف‌مقامات مربوط تحت تعقیب قرار گرفت .

انتصابات در شهرستانها

ساوه ـ آقای محمد شیخ الاسلامی ،رئیس بانك کشاورزی .
کلاچای ـ آقای همایون نوقی ـرئیس بانك صادرات و معادن .
قصرشیرین ـ آقای محمدرضامقیم‌خانی ـرئیس اداره گمرك .
بابل ـ آقای‌محمد علی‌راشدی‌ـرئیس‌شعبه‌بانك‌ملی
اسفراین ـ آقای محمود شاهنده ـ رئیس اداره انحصارات .
گرمسار ـ آقای سرگرد یغمائی ـ رئیس شهربانی .

زنبور داران دماوند کارآموزی‌کردند

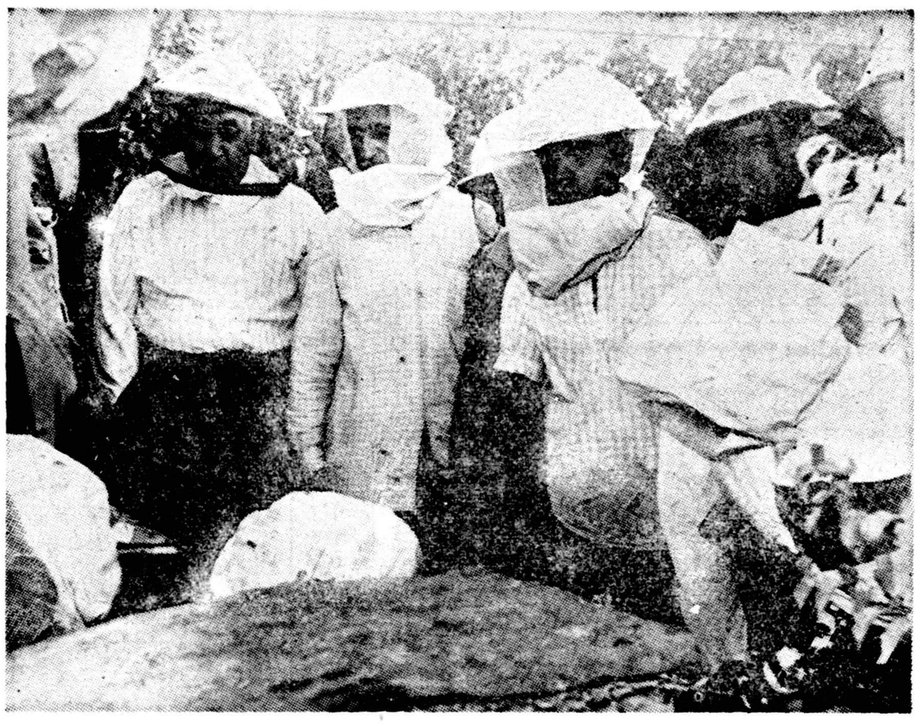

خبرنگار ما در دماوند اطلاع میدهد کلاس کارآموزی پرورش زنبور عسل که‌از طرف سازمان ترویج وزارت کشاورزی بمدت ۵ روز در شهرستان‌دماوند تشکیل شده بود خاتمه یافت در این‌کلاس عده ای از زنبور داران دماوند شرکت داشتند وزیر نظر کارشناسان سازمان ترویج وزارت کشاورزی اصول نوین پرورش زنبور عسل را فرا گرفتند درعکس بالا عده ای از شرکت کنندگان کلاس مزبور هنگام مشاهده یك کندوی زنبور عسل‌دیده میشوند .

آشنائی باپیشرفتهای صنعت نفت

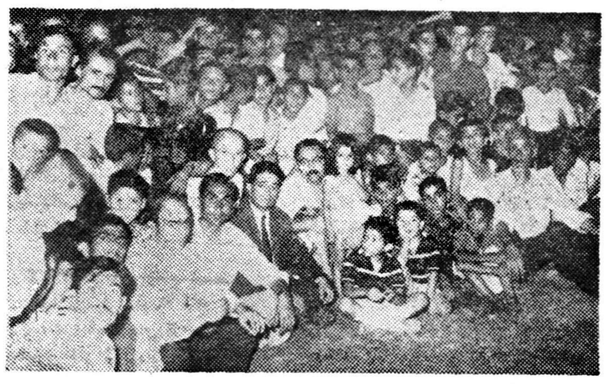

خبرنگار ما در لاهیجان مینویسد چند روز قبل از طرف هیئت‌سیار فرهنگی شرکت ملی‌نفت ایران حند حلقه فیلم‌از پیشرفتهای صنعت نفت برای استفاده اهالی لاهیجان بمعرض نمایش گذاشته شد و با استقبال عمومی روبرو گردید در عکس بالا جمعی از اهالی لاهیجان هنگام‌تماشای فیلم دیده میشوند .

وعده نماینده

خبر نگار ما درکاشمر مینویسد چند روز قبل بمناسبت عزیمت‌آقای دکتر تفضلی نماینده کاشمر در بیستمین دوره قانونگذاری مجلس شورای ملی به طهران مجلس تودیعی در فرمانداری بر گزار شد .

در این‌مجلس آقای تفضلی‌ضمن تودیع‌باحضار وعده داد که‌درمرکز برای تامین احتیاجات شهرستان کاشمر اقدام کند .

کشف اشیاء عتیقه قاچاق

برادران قاچاقچی تحویل زندان شهربانی شدند

خبرنگار ما در خرم آباد می نویسداز مدتی‌پیش بمامورین شهربانی خرم‌آباد اطلاع‌میرسیدکه‌دوبرادراز‌اهالی‌این‌شهرستان باسامی‌علی‌واحمددارابی که‌درمقابل‌پاسگاه افسران مغازه کلاهدوزی و خرازی‌فروشی دارند مخفیانه بخرید و فروش اشیاء عتیقه مبادرت میورزند مامورین‌شهربانی پس‌از اطلاع بر این امر با کسب اجازه از دادستانی خرم آبادمغازه‌و منزل این دو برادر را بازرسی‌کردند ودر نتیجه مقداری ظروف سفالی‌منقوش‌کشف نمودند. اشیاء مکشوفه که‌گفته میشود مربوط بدوره بعداز اسلام مـی‌باشد طی تنظیم صورت‌مجلسی تحویل ادار فرهنك شد و برادران دارابی بجرم خرید و فروش اشیاءعتیقه غیر مجاز تحویل زندان گردیدند و برای این جریان پرونده ای در دادسرا تشکیل شد

کشف جنازه

طبق گزارش خبرنگار ما در سبزوار چند روز قبل آقای حیدر یکی از شکارچیان سبزوار به دادسرای این شهرستان اطلاع داد که جنازمزنی را در قریه «نورود‌اب» از توابع سبزوار دیده است . بلافاصله چندنفراز مامورین‌انتظامی باتفاق حاج حیدر بمحل مزبوررفتند و جنازه را بشهر حمل نمودند .

از : خدایار نظری — خبرنگارآبیك

عاقبت کار چه خواهد شد ؟

بزرگترین مشکل ساکنین بخش بزرك و پرجمعیت آبیك مسئله آب آشامیدنی است که فعلا در این منطقه حکم کیمیا را پیدا کرده است .

همه جا و در هر محفل صحبت آب در میان است و همه از یکدیگر می‌پرسند که عاقبت کارچه خواهد شد ؟

چند روز قبل نیز برای رسیدگی بوضع آب آبیك کمیسیونی در محل بخشداری تشکیل گردید و دراین کمیسیون که جمعی ا زمالکین وکشاورزان حضور داشتند پس از بحث و مذاکرات مفصل برای تامین آب آشامیدنی ساکنین این منطقه تصمیماتی گرفته شد ولی متاسفانه از این مذاکرات هم نتیجه‌ای بدست نیامد .

همانطور که گفته شد در حال حاضر آب آشامیدنی در آبیك حکم کیمیا را دارد و اهالی نمی‌توانند حتی در سر سفره غذا نیز گلوئی ترکنند هـ و متاسفانه تاکنون از طرف مسئولین امور اقدامات موثری د راین باره بعمل نیامده است .

بهر حال موضوع تهیه آب آشامیدنی مشکل بزرگی برا ی‌اهالی‌آبیك شد ه‌است و جا دارد که از طرف مسئولین امور جهت رفع این مشکل‌بزرك اقدامات موثری بعمل آید زیرا در غیر اینصورت وضع ساکنین این‌منطقه از لحاظ تامین آب آشامیدنی روزبروز بدتر خواهد شد .

درختی‌که مورداحترام دختران‌جوان‌بود قطع‌شد

دخترهای دم‌بخت روی شاخه‌های این درخت شمع روشن میکردند

مقاطعه‌کار اسفالت درپای این درخت گوسفند قربانی‌کرد

بخاطر اسفالت خیابان ۸کیلو متری بندر بوشهر

خبرنگار ما مادربنادر جنوب می ـ نویسد دروسط خیابان خاکی بین بندر بوشهر و محله بهمن این شهرستان که طول آن ۸ کیلومتر میباشد درخت تنومند ۱۵۰ ساله ای وجود داشت که اغلب اهالی شهر به آن علاقه زیادی داشتند و حتی عده ای آنرا محترم میشمردند .

بهمین جهت اغلب دختران جوان ودم بخت شبهای جمعه روی‌شاخه‌های درخت شمع روشن میکردند تازودتر بخانه شوهر بروند چندی پیش که نقشه اسفالت این خیابان طویل مطرح شد مسئله وجود این درخت کهنسال مورد توجه قرار گرفت وپس از گفتگوی زیادقرار بر این شد که هنگام شروع اسفالت خیابان درخت مزبور را قطع کنند و چون حدس زده‌میشد که اهالی بندر بوشهر نسبت بقطع این درخت اعتراض خواهند کرد بدین سبب قرار شد که یك روزبا استفاده از گرمای شدید ظهر که معمولا موقع استراحت مردم می ـ باشد وخیابانهای شهر خلوت است درخت مزبور را قطع کنند و اهالی این شهر را در مقابل عمل انجام شده ای قرار دهند باینجهت بعداز ظهر چند روز قبل هنگامیکه عموم اهالی در خواب بودنددرخت کهنسال بوسیله کارگران شرکت مقاطعه ـ کاری اسفالت قطع گردید ورئیس شرکت مقاطعه کاری برای‌اینکه بااقدام باین عمل گزندی نبیند هنگام قطع‌درخت مزبور یك راس گوسفند در پای آن قربانی کرد ؟!

ضمنا شهرداری بندر بوشهر چندین درخت خرما وانار و لیمو غیره را که‌در مسیر این خیابان قرار داشت و متعلق بعده ای از اهالی بندر بوشهر بود با پرداخت مبلغی‌بعنوان‌غرامت‌قطع کردوبا این ترتیب کلیه موانع اسفالت خیابان هشت کیلو متری این شهرستان مرتفع گردید هزینه اسفالت این خیابان ۱۶ میلیون ریال بر آورد شده است نیمی از این مبلغ را شهرداری ونیمی دیگر را سازمان برنامه میپردازد .

جوانی را کشت کشاورز چاقوکش و برادرش‌را مجروح‌کرد

خبرنگار ما در رشت مینویسد چند روز قبل بین شخصی بنام خانزاده یکی از کشاورزان قریه (سردشت) از توابع خمام از یك طرف و موسی عباسی وبرادرش عباس از طرف دیگر بعلت اختلافات قبلی نزاع شدیدی رویداد و در نتیجه خانزاده باوارد آوردن چند ضربه چاقو موسی را بقتل رسانید وبرادرش عباس را بسختی مجروح کرد .

با اطلاع این جریان بمامورین انتظامی خمام برای دفن جنازه مقتول و دستگیری قاتل اقدام شد.

ضمنا عباس‌که جراحات زیادی داشت جهت معالجه برشت منتقل‌گردید.

کارمندان پست‌رودسر

اداره اطلاعات و آمار وزارت‌پست تلگراف در باره خبر (کسری نامه رسان) دفتر پست و تلگراف رودسر توضیح میدهد : طبق تحقیقی که‌بعمل آمده است بجای نامه رسان بازنشسته دفتر پست و تلگراف رودسر نامه‌رسان جدیدی استخدام شده و به آن شهر اعزام گردیده است و در حال حاضر پست وتلگراف رودسر بغیر از مدیر دفتر دارای سه نفرپیك‌نامه‌رسان و سیمبان و دو نفر تلفنچی و راننده میباشد .

ستاره متحرك !

خبرنگار ما در نهاوند طی‌گزارشی اطلاع میدهد چند شب متوالی‌است که شیئی نورانی شبیه ستاره در آسمان نهاوند ظاهر میشود .

این شیئی نورانی همه شب از طرف جنوب‌وشمال‌شرقی درحرکت است و اهالی نهاوند هر شب در پشت بام خانه های خود به تماشای آن میپردازند .

حاصل هوس‌بازی بی آبروئی وزندان‌بود

دختریکه فریب خورده در زندان فریادرسی ندارد

لاهیجان

مدتی بود که جواد جعفری فرزند یکی از مالکین قریه (لاهیجان) از توابع رفسنجان با دختری بنام فاطمه روابط نامشروع داشت وثمره‌این‌رابطه نوزادی بود که چندی پیش متولد شد .

گرچه در نتیجه شکایت فاطمه که‌فریب‌وعده های جواد را خورده بود جوان مزبور ناچار شد که فاطمه را بعقدخود در آورد ولی پس از چند روزی او را طلاق داد و دختر جوان را سر گردان‌و بیچاره کرد و عجیب تر از همه اینکه هنگامیکه فاطمه برای داد خواهی نزد پدر جوادرفت او بجای مهربانی دخترك ساده لوح را بعذر اینکه بدون اجازه وارد خانه من شده است تحویل شهربانی داد و اینك چند روز است که فاطمه با کودك خود در زندان شهربانی رفسنجان بسر می برد و فریاد رسی ندارد این جریان را خبرنگار ما در رفسنجان اطلاع داده است .

اجتماعی

درحاشیه اخبار

راه وچاه

در کتابهای ابتدائی قدیم قصه ها و پند و اندرز های خوبی برای بچه ها وجود داشت . از آن جمله حکایت منظوم «داشت‌عباسقلی خان پسری» و لطیفهٔ ! «بعلی گفت مادرش روزی . . .» و یا« بچه‌خوب و عاقل و هشیار ـمیکند دست و روی خود را پاك »همه پر بود از «لطایف» و در عین حال اندرز های حکیمانه . وخواندن واز بر کردن آنها سببمیشد بچه ها خوب و با تربیت بار بیایند و شاید اینهمه آدمهای تربیت شده که امروز در خیابانها میبینید بیشترشان همان بچه‌هائی‌هستند که آن پند واندرزها را آویزه گوش خودکرده‌اند و مرکوز ذهنشان یکی‌از پند و اندرز های بسیار موثر قدیمی اینستکه بچه خوب و عاقل و هشیار باید هنگام راه رفتن جلو پای خود را نگاه کند تا راه را از چاه تشخیص دهد و توی چاه نیفتد همچنانکه شاعر فرماید و از قولش در همان کتابها هم آمده است :

راهست و چاه و دیده بینا و آفتاب
تا آدمی نگاه کند زیر پای خویش

و برای عبرت بچه های «حرف نشنو» افزاید :

چندین چراغ دارد و بیراه میرود
بگذار تا بیفتد و بیند سزای خویش

الغرض در روزنامه خواندم که محمد اسحق نامی ۲۵ ساله از خیابان کاخ میگذرد و برای دیدن دوستش وارد ساختمانی میشود و ناگهان زیر پایش خالی میشود و در چاه میافتد . محمد اسحق از ته چاه هر چه فریاد میزند کسی بفریادش نمیرسد . پس از چندین‌ساعت گرسنگی و تشنگی برو غلبه میکند و بیجان میشود و صدایش‌میخوابد. سه روز و سه شب محمد اسحق بیچاره ته چاه میماند تا آنکه روز سوم صدای پائی بگوشش میرسد . محمد اسحق هم باقیمانده زور خود را جمع میکند و فریاد دیگری از گلویش بر می آورد و خوشبختانه آن رهگذر صدای او را میشنود و مسئولین را خبر میکند و مامورین «آتش نشانی» سر میرسند و او را از چاه خارج میسازند .

از این خبر اولا این نتیجه بدست می آید که هر کس از این ببعد هر جا از بالای مناره تا بن چاه گیر کند باید مامورین «آتش‌نشانی» را خبر کند . چون بیچاره مامور آتش نشانی فقط مـامور اطفای حـریق نیست بلکـه همه کاره و همه فـن حریف است ومانند «جادوگر علاءالدین »برای رفع هر نوع گرفتاری همیشه حاضر بخدمت میباشد .

در ثانی این نتیجه بدست می آید که چون دنیا هر لحظه پیش میرود و همه چیز در آن تغییر میکند لاجرم دستورات اخلاقی و پندو اندرز های حکیمانه هم برای بچه ها باید با این تغییرات جدیدمتناسب گردد . از جمله دستورالعمل اخلاقی و قدیمی «راه و چاه»باید مورد تجدید نظر قرار گیرد و شق‌ثالثی هم بر آن افزوده شود باینمعنی که برای تمیز راه از چاه دیده بینا و آفتاب و نگاه کردن زیر پای خویش کافی نیست بلکه در این‌عهد و زمان آدم وقتی در خیابانهای جدید راه میرود و یا در ساختمانهای جدیدالاحداث قدم میگذاردباید مهندس زمین شناس هم باشد و همچون طناب بازی که سرهر قدم زیر پایش را محکم میکند هنگام راه رفتن وجب‌بوجب زمین را بازرسی کند تا مبادا زیر پایش خالی شود و بر سرش آن بیاید که بر سر محمد اسحق بیچاره آمد. اینرا زیاد مبالغه تلقی نفرمائید چون‌تهران تنها پایتخت دو میلیونی دنیا است که فاضل آب واگوئی نداردو بقول فرهنگستان قدیم آبریزگاههای شهر را پس از پر شدن میپوشانند و روایت است که تعداد زیادی آبریز گاه سر پوشیده در این شهر وجود دارد و همینهاست که گاه و بیگاه دهان باز میکنند و امثال محمد اسحق را فرو میکشند . . .

ازاینرو پند و اندرز های جدیدی لازم است در کتابها برای بچه ها بنویسند و مثلا اندرآداب راه رفتن در شهر بنویسند بچه خوب و عاقل و هشیار باید هنگام راه رفتن در پایتخت مملکت در آن واحد مواظب بالای سر و زیر پاو چپ و راست و پس‌و پیش‌خودباشد و بگویند بچه جان مواظب باش ، اگر راست بروی دیوار روی سرت خراب میشود . کج بروی اتومبیلی زیر چرخهایش له ولورده‌ات میکند، شق بروی از بالکن بالای سرت خاکروبه و گنداب بر کله‌ات میریزند، شل بروی زیر دست و پا خمیرت میکنند و بزرك که شدی توی خانه‌ات بنشینی از صورت خرج یومیه و گرانی سرسام آور و ولخرجی عیالت جانت‌بلب میرسد و به بیابان که بگریزی لخت و عورت میکنند وهزار درد بیدرمان دیگر ! بچه جان ! در اینگونه مواقع شاید بهتر باشدکه داوطلبانه توی کپسول یکی از اقمار مصنوعی داخل شوی و با آن بفضای خارج از جو فرار کنی و دیگر هرگز بر نگردی !

« حاشیه نشین »

آب مقصودبیك آلوده است

اداره کل بهداری شهرداری باطلاع عموم میرساند . چون آب قنات مقصود بیك بنا بر آزمایشهائیکه از آن بعمل آمده بعلت ارتباط با بعضی از چاههای فاضل آب آلوده است و تاکنون چندین بار موجب پیدایش بیماریهائی بین ساکنین حوزه قنات گردیده و چون رفع آلودگی این قنات محتاج بررسی دقیق است بدینوسیله اداره کل بهداری شهرداری باطلاع عموم میرساندتا به نتیجه نرسیدن اقدامات بهداشتی که در دست اقدام است آب قنات مزبور را قبل از جوشانیدن بهیچوجه مصرف نکنند نتیجه بر رسیهای اداره کل بهداری بعدا باطلاع مردم خواهد رسید .

خطر مرك هرلحظه

بقیه ازصفحه ۹

نفر از سرخپوستان شکار ها را یکایك بدست رئیس قبیله دادند و رئیس قبیله همه را روی برگهائی که بزمین گسترده بود جای داد ، وقتی که این مراسم خاتمه یافت دو نفر از سرخپوستان بوق را به جنگل بردند تا در محلی که کسی از آن اطلاعی نداشته باشد بگذارند

آتش دروسط مالوکا

آن شب وقتی که همه این‌کار ها صورت گرفت آتشی که دروسط مالوکا روشن بود زیادتر گردید . مردان در کنار آتش حلقه زدند و موی میمونهائی را که شکار کرده بودیم سوزاندند و انباری گوشت برای دوران جشن فراهم آوردند.

شرابی که آماده شده بودنیز بمیان آمد. این‌شراب همان چیچا است که قبلا وضعش را گفته‌ام‌و روز جشن آنرا در لاوك چوبی می ریزند بزرگترین کار افراد قبیله رنك کردن بدن بود . سرخپوستان پاره‌ای گیاهان جنگلی را برای بدست آوردن رنك می جوشانند‌این رنك سیاه است ورنك سرخ را هم از هسته میوه ای که‌در جنگلهای آمازون فراوان است بدست می آورند . وقتی رنك ها فراهم شد بوسیله مهره های مخصوصی سرو تن خودشان را رنك آمیزی می کنند . معمولا در اینگونه مواقع دختر ها به کمك پسر ها می آیند

آنروز رئیس قبیله دو نفر از دختران را برای رنك آمیزی‌بدنهای ما بر گزید و پس از مدتی سرا پای بدن ما به نقش‌و نگاری که‌هر یك نماینده داستان ها وافسانه‌های قبیله است آراسته شد

تلگرا ف‌بی سیم

سرخپوستان جنگلهای آمازون که هنوز در چنگال قوای طبیعت گرفتار مانده اند ، پیوسته راه زندگی خودشان را بر طبق فرمان طبیعت انتخاب می کنند ،

در همه جا سر در مقابل هوس های طبیعت فرود می آورند .گاهی نیز برای مقابله با طبیعت دست‌به ابتکار های گوناگونی می زنند یکی از ابتکارات آنان تلگراف بی سیم ووسیله مخابره پیغام است که در اعماق جنگلهای آمازون بکار می رود و برای آن ساخته شده‌است که در سکوت رعب آور آن‌منطقه پیامهائی را از گوشه ای بگوشه دیگری برساند .

سرخپوستان از بدنه درخت‌برای ساختن وسیله مخابره پیغام استفاده می کنند و برای این منظورقسمت داخل درخت را بوسیله تیشه هائی تراش میدهند تا بصورت چوبی‌میان تهی در آید . اما این کار بنحوی صورت می گیرد که درخت‌شکافی بتنش نداشته باشد واین شکاف یگانه منفذی است که صدا ازآن بیرون می آید ، وقتی که سرخ پوستان بخواهند پیامی‌را بجای‌دوری مخابره کنند با چوبی بشکل گرز که مخصوص این کار ساخته اند بر بدنه میان تهی درخت می‌کوبند وبا تغییر صدا ها مقصود را بطرف می فهمانند . میدان عمل این تلگراف بی سیم در حدود ۲۰ تا ۲۵ کیلو متر است .

در انجمن های محلی شهر

شورای نازی‌آباد تقاضاکرد تا
بازرسان شرکت واحد از این محل بازدید نمایند

در جلسه انجمن محلی نازی آباد آقای آذرهوش گفت تقاضا کرده ایم تا بازرسان شرکت واحد مرتبا از ایستگاه های مسیر خط ۱۱ بازدید نمایند . وی افزود که مسافرین خط‌مزبور عموماناراضی هستند و بازرسان می توانند همین موضوع‌را از خودمسافرین مسئوال نمایند . رئیس شوری از جدیت و فعالیت رئیس خط ۱۱ قدردانی کرد و گفت علت اساسی نارضایتی مردم نداشتن یك‌برنامه منظم برای خط نازی آباد است .

آقای آذرهوش گفت تعداد اتوبوس های نازی آباد کم است و اغلب آنها نیز فرسوده شده و این امر موجب ناراحتی مردم است در خاتمه‌نامه‌ای بشرکت واحد اتوبوسرانی نوشته شد و تقاضا گردید تا بازرسان شرکت از نازی آباد ووضع اتوبوسرانی آن بازدید نمایند .

رئیس انجمن از مردم پذیرائی کرد
یك‌نفر را برای مطالعه باروپا میفرستند

روز گذشته بمناسبت روز ۲۸ مرداد جشن با شکوهی از طرف انجمن محلی خیابانهای استخر و راه پیما در محل انجمن بر پا بود آقای حاج‌فتحعلی راه پیما رئیس انجمن خیابانهای استخر و راه پیمه ادر این جشن صحبت‌کرد وی گفت مردم خیابان های جنوب شهر بشاهنشاه علاقه دارند و امروز دعوت انجمن را پذیرفته و باین محل آمده‌اند تا در مراسمی که بمنظور یاد بود روز تاریخی بر قرار شده است شرکت نمایند در این جلسه آقای راه پیما گفت این انجمن در نظر دارد یکی از افراد محل را بمنظور مطالعه در امور شهر و آشنائی بوضع کار انجمن های محلی در کشور های خارج باروپا بفرستند وی افزود که این موضوع در دستور کار انجمن قرار دارد و تصمیم لازم در این مورد اتخاذ خواهد شد .

انجمن محلی عمران وآبادی اندیشه
در عباس آباد فعالیت میکنند

جلسه انجمن محلی عمران وآبادی اندیشه بریاست آقای سرتیپ چرخشت تشکیل گردید دراین جلسه از عمران و آبادی محلی‌کوی اندیشه سخن گفتند اعضای انجمن از همکاری شهردار عباس آبادو اقداماتی که برای اسفالت خیابان بیست متری بعمل آمده مطالبی بیان واز فعالیت های عمرانی آقای زرین‌خامه اظهار رضایت کردند . دراین جلسه گفته شد که شهرداری نسبت بتامین روشنائی کوچه های محل اقدام نموده ودر چندمحل لامپ نصب کرده است درخاتمه اعضای انجمن اظهار امیدواری کردند که همکاری اعضای انجمن با شهرداری منطقه موجب عمران و آبادی جنوب جاده نظامی و تپه‌های شمالی باغ صبا خواهد شد.

دیگر درباره شیرها ننویسید ...

اعضای انجمن‌محلی رباط‌کریم نامهٔ نوشته‌اندکه از شما تشکر میکنیم دیگر درباره شیرها ننویسید بحمداله درنتیجه اقدامات‌ما و نوشته‌های شما وتوجه دولت در خیابـان رباط‌کریم شیرآب نصب کردند و مردم از ناراحتی رستند. آقای‌جهانی رئیس انجمن محلی خیابان رباط‌کریم باکلیه اعضای انجمن بروزنامه نیز آمدند آنان تقاضاکردندکه دیگر درباره آب خیابان رباط‌کریم مطلبی نوشته نشود زیرا نخست‌وزیر مطالب محلات را شخصا میخواند و دستور برای رفع نیازمندیها میدهد . همین امروز بدستور ایشان مشکل آب‌خیابان‌رباط‌کریم رفع‌شد وما هم ازشما وهم‌ازدولت‌سپاسگزاریم.

امتحانات کلاس کمك آزمایشگاهی وزارت بهداری

سخنگوی وزارت بهداری به خبرنگار ما اظهار داشت از صبح روز گذشته امتحانات کلاس کمك آزمایشگاهی وزارت بهداری آغاز گردید و امروز به پایان خواهد رسید در این کلاس که بمنظور تکمیل کادرآزمایشگاهی‌شهرستان هابوجود آمده است تعداد ۲۷ نفر دانشجوی فارغ التحصیل شعبات طبیعی یاعلمی دبیرستانها ازیکسال پیش در آزمایشگاههای بهداشت وزارت بهداری واقع د رجنوب‌پارك شهر مشغول کار آموزی بودند . شرکت کنندگان نامبرده پس‌از توفیق در امتحان مربوطه به شهرستان ها اعزام خواهند شد .

حل‌هفت اشتباه

۱ـ چادر اول بلند تر است
۲ـ توپ ناپدید گردیده .
۳ـ بالای سر مردیکه عینك آفتابی بچشم دارد دو پا دیده میشود .
٤ـ بازوی همین شخص نا پدید شده است .
۵ـ دسته سطل تغییریافته
٦ـ نوك بیل تیزترشده‌است
۷ـ مایوی مردیکه در حال اعتراض است کوتاه تر گردیده است .

کمك بسازمان کمك کودك

امروز از سازمان کمك کودك اطلاع دادند که آقای جمال‌ـ الدین اقصی فرزند مرحـوم محمد علی اقصی چکی بمبلغ پنجهزار ریال‌بشماره ۸۳۲۶۲۶ که جهت مراسم سوگواری‌والد خود درنظر گرفته‌بود بسازمان کمك کودك واگذار نمود که موجب کما ل‌تشکر وامتنان‌است

لطفا یادداشت فرمائید

امشب
برنامه تلویزیون ایران

ساعت ٦ر۳۰ – آغاز برنامه
ساعت ٦ر۳۳ – برنامه وزارت فرهنگ
ساعت ۷۰۰ـ برنامه خردسالان
ساعت ۷ر۳۰ – فیلم بودابت لوکاستلو
ساعت ۸ر۰۰ – هنر های زیبا
ساعت ۸ر۳۰ – اخبار
ساعت ۸ر٤۵ – جام جهان‌نما
ساعت ۹ر۰۰ – مصاحبه
ساعت ۹ر۳۰ – فیلم سینمائی
ساعت ۱۱ر۳۰ – پایان برنامه

درمحافل ومجالس

درانجمن ایران و امریکا
کلوب بریج و شطرنج
ساعت ٦ بعد از ظهر
نمایش فیلم «رد پا در مه»
از ساعت ۸ بعد از ظهر
در باشگاه نفت
لوتو
از ساعت ٦ بعد از ظهر
فرد اشب
درانجمن ایران و امریکا
کلوب بریج و شطرنج
از ساعت ٦ بعد از ظهر
سخنرانی آقای دکتر علی‌شیخ‌ـ الاسلام رئیس دانشگاه ملی ایران پیرامون «دانشگاه ملی ایران»
در انجمن ایران و پاکستان
کلاس درس انگلیسی
از ساعت ۵ بعد از ظهر
درباشگاه نفت
فیلم
از ساعت ٦ بعد از ظهر
در انجمن ایران و هند
فیلم
از ساعت ۷ بعد از ظهر

از امشب — سینما پلازا — از امشب

یك فیلم جالب توجه از عشقهای این‌زمان ـ از زندگی مردانیکه باوجود پیری‌هنوز در خود هوس عشق می‌پرورانندوخودرا برای‌عشقبازی بازنان‌جوان‌آماده میکنند

عشق پیری گر بجنبد....

سینماسکوپ ـ رنگی ـ دوبله بفارسی دراستودیو پلازا

باشرکت
دبی رینولدز
کورد یورگنز
جان‌ساکسون
آلکسیس اسمیت
اثر کارگردان معروف
بلاك ادواردز

آ ـ ۲۰۳۷۰

پنجه سیاه دشمن شماره یك در خدمت بشر

!!

پنجه سیاه

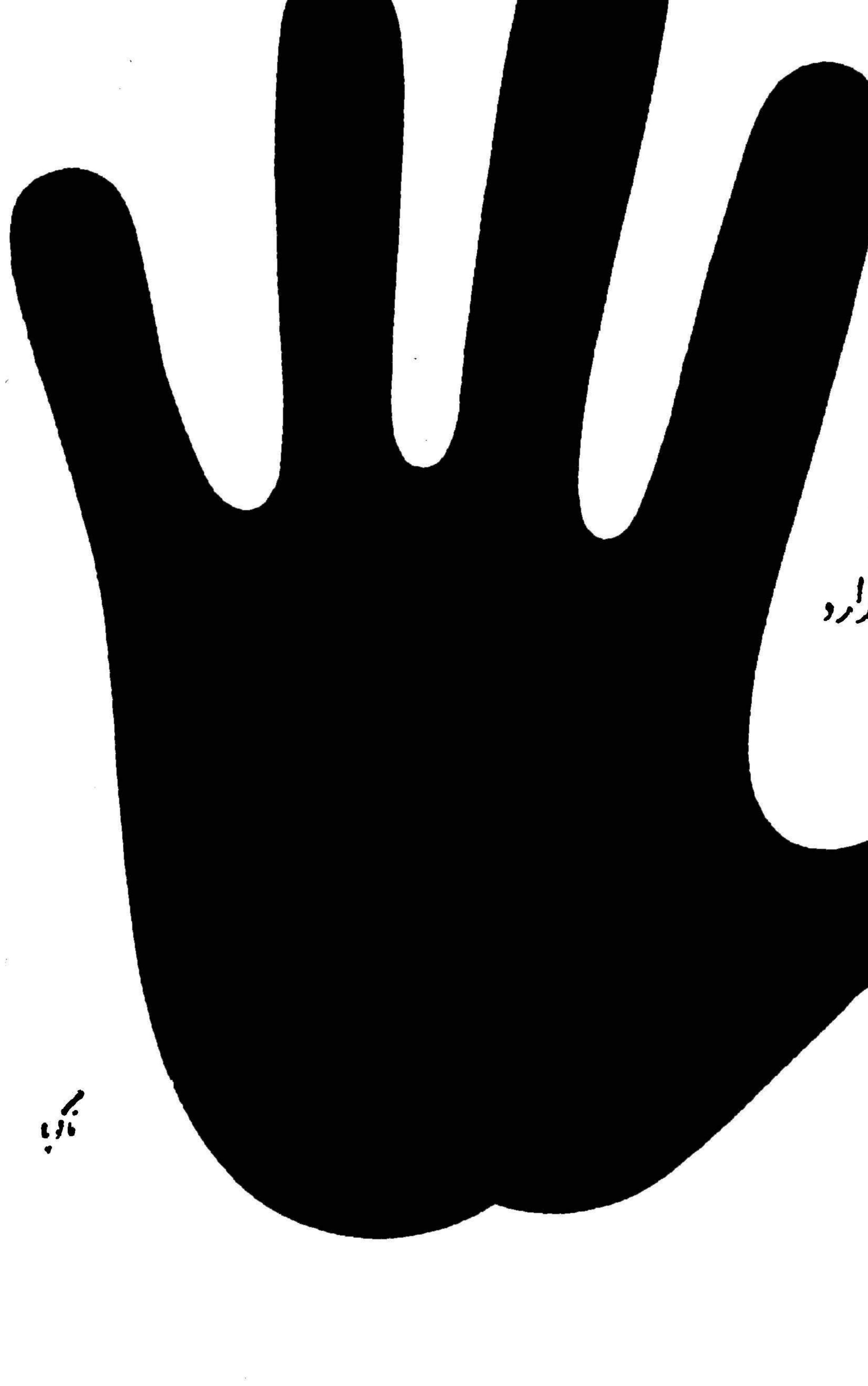

شاه‌پسند از این ماجرا پرده برمیدارد

مصاحبه باپروفسوررضا استادایرانی دانشگاه سیراکیوز

پروفسور رضا در رشته برق و مخابرات بکشفیاتی نائل شده

* پروفسور رضا تا کنون چندین جلدکتاب بزبان‌فارسی وانگلیسی تصنیف کرده است
* استاد ایرانی دانشگاه آمریکامدتی در دانشکده‌فنی تدریس خواهدکرد
* پروفسور رضاگفت : در نهضت صنعتی‌کردن کشور باید از ایرانیان متخصص بیشتر کمک‌گرفت

برای مصاحبه با پرفسور «رضا» بیش از یکربع فرصت نداشتم او باهمان تواضع و فروتنی که معمول یك استاد متخصص ومحقق است برای بازدید موسسه اطلاعات آمده بود . پروفسور «رضا» چهره ای گندم گون داشت و مو های سفید در انبوه موی سیاهش چشم‌رامیزد خیلی ساده و بی تکلف روی‌صندلی باشگاه نشست و گفت :

بفرمائید من برای سئوالات شما حاضرم اما واقعا تابستان امسال تهران گرم است . گفتم بد نیست قبل از صحبت نوشیدنی میل کنید گفت اگر ایرانی باشد مایل هستم چون با نوشیدنی‌های فرنگی‌میانه‌ای ندارم ! بی اختیار بیاد کسانی‌افتادم که بعد از یك سفر کوتاه چند روزه بفرنگ هیچ چیز مملکت خود را قبول ندارند بالاخره جایتان خالی یك لیوان شربت آبلیموی خنك‌باب مذاکرات و یا باصطلاح خبر نگاران مصاحبه را افتتاح کرد :

اهل کجا

خیلی مایل بودم که‌بدانم پرفسور «رضا» مردیکه براثر تحقیقات علمی خود در رشته برق و مخابرات باعث افتخار کشور ما در امریکا شده است اهل کجاست . پروفسور در جواب سئوال من گفت : دورشت متولد شده ام و بیشتر عمرم را در تهران گذرانیدم اما میترسم اگر تاریخ تولدم را بگویم مردم بگویند «رضا» پیر شده در حالیکه اگر راستش را بخواهید متولد ۱۲۹۷ هستم و گمان نمیکنم هنوز جزء ردیف پیران محسوب شوم ..

پروفسور رضا در سال ۱۳۱۷ از دانشگاه تهران درجه مهندسی برق گرفته و مدت چهار سال نیز در دانشگاه تهران تدریس کرده است و ودر همین فاصله کتابهای «رادیو به زبان ساده» «راز آفرینش»، «هندسه عالی» را تالیف نموده است .

ادامه مطالعات

سئوال دوم من از پروفسور رضا این بود که چرا بجای اقامت در ایران بکشور امریکا مسافرت کرد ودر آنجاساکن شده‌است ؟پروفسور رضا در پاسخ گفت : پس ازشهریور ۲۰ برای ادامه مطالعات خویش به کشور امریکا عزیمت کردم و در دانشگاه کلمبیا وپولی تکنیك‌نیویورك طی مدت‌سه سال باخذ درجه دکترا و «ماستر» نائل شدم پس ازخاتمه تحصیل و همچنین خدمت درکمپانی «جنرال الکتریك» در سال ۱۹۴۸ بایران مراجعت کردم و مدیریت فنی کمپانی جنرال الکتریك در ایران را عهده دار شدم . در همان سال‌برای اولین بار یکرشته کار های نوین الکتریکی در ایران انجام دادم از جمله نصب دستگاه تهویه بانك‌ملی بازار و تاسیس کار خانجات برق در شهرستانها و تکمیل تاسیسات امریکائی و در سال ۱۹۵۰ یعنی ده سال پیش بامریکا مراجعت کردم .

بازگشت بامریکا

از آقای پروفسور رضا سئوال کردم که پس از بازگشت بامریکا عهده دار چه مشاغلی شده است و در رشته مربوط بخود چه نوع تحقیقاتی بعمل آورده است ؟

پروفسور رضا گفت : در بازگشت به‌امریکا دردانشگاه «ام‌آی‌تی» یکی از مراکز علمی امریکا بسمت دانشیار و محقق چهار سال تدریس کردم و در اینمدت بکشفیاتی در زمینه «مدل های ریاضی شبکه های برق و مخابرات» نائل شدم .

پنجسال پیش نیز بدعوت دانشگاه سیراکیوز در آنجا مشغول تدریس شدم .

ضمنا این نکته را هم از قول پروفسور رضا بخوانندگان عزیز عرض کنم که ایشان فعلا صاحب کرسی دائمی مخابرات در دانشگاه سیراکیوز هستند و ۴۰۰ نفر دانشجویان دوره دکترای کمپانی «آی‌بی‌ام» نیز مستقیما تحت نظر ایشان مشغول تحصیل هستند .

پروفسور رضا طی اینمدت قریب سی مقاله علمی و نشریات درجه اول اروپا وامریکا ویك کتاب درفن و مدلهای ریاضی و شبکه های برق و مخابرات منتشر کرده است و کتاب دیگری هم در زیر چاپ دارد بنام «فن تئوری اطلاعات» که برای دوره دکترا در مدارس امریکا واروپا تصنیف شده است .

در دانشگاه ایران

از آقای پروفسور رضا سئوال شد که چرا در دانشگاه تهران‌تدریس نمیکند . ایشان گفتند: ریاست دانشکده فنی از من دعوت کرده است که برای مدت کوتاهی چون سایر اساتید خارجی در دانشگاه تهران تدریس کنم و امید وارم این خدمت وسیله ای برای ارائه قسمت های جدید فنون مربوطه به‌برق ومخابرات بهموطنان عزیز بشود .

نهضت صنعتی

آقای پروفسور رضا در مورد تشکیلات صنعتی و فنی جدید در ایران گفت: نهضت صنعتی واقتصادی مهمی در ایران شروع شده است وبعقیده اینجانب باید سعی کرد که ایرانیانی که بوضع امور صنعتی دنیا آشنائی دارند در کار صنعتی کردن کشور مشارکت داشته باشند ومسلما همکاری متخصصین فنی ایرانی‌نباید کم اهمیت تر از متخصصین و مشاورین خارجی تلقی گردد . زیرا آنها بیشتر بشرایط کشور خود آشنائی دارند در زمینه کار های برق والکترونیك امروز شبکه های برق و مخابرات در سراسر کشور گسترش میابد و اگر محققین ایرانی نیز در اینکار دخالت مستمر داشته باشند بسیار بجاست و من نهایت افتخار و علاقه را خواهم داشت که در رشته های صنعتی برای‌میهن خود مصدر خدمتی باشم .

آقای پروفسور رضا روز شنبه تهران را بقصد لندن ترك میکند و پس از شرکت در یك کنفرانس‌عمومی مخابراتی عازم امریکا میشود .

خبر نگار ما - اعتمادی

موفقیتهای جالب

بقیه ازصفحه ۱۰

رشته های شمشیر بازی ، قایقرانی، بکس ،تیر اندازی واتریلو عده رقبا زیاد است و در این مورد بیش بینی دقیق نمیتوان نمود . نظر کارشناسان ورزشی جهان بر این است که در مسابقات المپیك۱۹۶۰ تماشاچیان ایتالیائی نتوانند برای برندگان مدال های طلای خودهورا بکشند.

یکی از رشته هائی که معمولا ایتالیائیها برنده آن هستنددوچرخه سواری است که امسال هم گمان نمیرود در این مبارزه استثناء وجود داشته باشد. ایتالیائیها درمسابقات ماقبل المپیك در برخی از رشته های دوچرخه سواری در پیست‌دو چرخه سواری المپیك رکورد های خوبی بدست آورده‌اند و در رشته سوار- کاری نیز سوار کاران ایتالیا نیز امید موفقیت زیاد دارند.

جا نیست

موضوع جالب‌در مسابقات‌المپیك ۱۹۶۰ رم این است که شهر رم با استادیوم های مدرن و مجهز خود مهماندار هفت هزار تن قهرمانان ۸۷ کشور جهان است که در این مبارزات شرکت میکنند.

با شرکت ۷ هزار تن ورزشکار این مشکل بوجود آمده که آنها هنگام مراسم افتتاح مسابقات در استادیوم جا نخواهند گرفت وبهمین علت برای هر تیم جای محدودی‌در نظر گرفته شده و این تصمیم مورد اعتراض بسیاری از سرپرستها و قهرمانان واقع گردیده است.

بانک سپه

بااافتتاح حساب سود بخش در

آتیه فرزندان خودرا تامین و از جوائز آن برخوردار شوید

بانك سپه بمنظور تشویق دارندگان‌حسابهای سود بخش در سال جاری

درحدود یکهزار جایزه

جمعا بمبلغ دومیلیون و پانصد هزار (۲۵۰۰۰۰۰) ریال

بطریق‌قرعه‌کشی بین دارندگان‌حسابهای سودبخش بشرح زیر تقسیم میکند :

یك جائزه ممتاز	۵۰۰۰۰۰	(پانصدهزار) ریال
۳ جائزه	۱۰۰۰۰۰	(یکصدهزار) ریالی
۲۵ جائزه	۱۰۰۰۰	(دههزار)ریالی
۹۰۰ جائزه	۵۰۰ تا ۱۰۰۰۰	ریالی

کلیه حسابهای سودبخش که تاپایان شهریور سال جاری افتتاح شوند طبق مقررات بانك درقرعه‌کشی شرکت داده میشوند

اگر تابحال حساب‌سودبخش نداشته‌اید برای بازکردن آن فورا اقدام‌کنید

وعلاوه بر استفاده ازبهره قابل توجه

ازجوائز آن‌نیز استفاده نمائید

باجه‌های حساب‌سودبخش درتمام روزصبح وعصرادارى برای افتتاح حساب سودبخش باز میباشد

بانك سپه

تبریکات

جناب آقای فضل‌الله کاسمی

انتخاب آنجناب رابنمایندگی دوره بیستم صمیمانه تبریك عرض مینمایم.
سیدعبدالکریم نقیبی کلاردشتی
آ-۱۷۷۳۱

انتخاب جنابان یوسف صوفی و دکتر معتمدوزیری را به‌نمایندگی مجلس صمیمانه تبریك میگویم .
آ-۱۷۷۳۹ علی اصغر فرزان - قاضی‌دادگستری

جناب آقای مصطفی‌خجسته مدیر روزنامه پیك‌خجسته

انتخاب جنابعالی را به‌نمایندگی دوره بیستم مجلس شورایملی از بندرلنگه بآنجناب واهالی بندرلنگه میهن‌پرست و شاهدوست صمیمانه تبریك عرض نموده موفقیت شمارا در راه خدمت بکشور و شاهنشاه محبوب از درگاه احدیت مسئلت مینمایم .

از اصفهان حاج‌آقا مرتضی لطیفیان - حاج‌آقا جواد لطیفیان حاج‌آقا محمدجواد میرباقری - حاج‌آقا مرتضی میرباقری - حاج سیداحمد میرباقری - حسن‌صدری - رضا صدری
آ- ۲۰۳۸۴

جناب آقای سیدیوسف هاشمی

انتخاب جنابعالی را که مجری واقعی منویات مقدس شهریار دادگستر ومورد احترام و علاقه عموم هستید بنمایندگی دوره بیستم مجلس شورایملی از صمیم قلب تبریك میگویم .

سراب - دکتر ضیا بری
آ- ۲۰۳۸۶

جناب آقای دکتر قاسم طاهباز

انتخاب آن جناب رابه نمایندگی دوره بیستم مجلس شورای ملی تبریك عرض کرده ودوام عمرو موفقیت آن جناب را خواستار است.
آ-۱۷۸۳۱ عبدالحسین فخر زاده

جناب آقای فضل‌اله کاسمی

انتخاب جنابعالی را به نمایندگی بیستمین دوره مجلس شورای‌ملی صمیمانه تبریك عرض -موفقیت آنجناب را مسئلت داریم.
آ-۱۷۸۳۳ احمد ثمینی‌پور -ابوالقاسم‌فقیه

جناب آقای دکتر اقبال نخست‌وزیر و رهبرحزب ملیون

انتخاب حقیقی جناب آقای دکتر عزیزی نماینده محبوب قزوین را ازصمیم قلب تبریك عرض مینماید. کاظم عبداله زاده
آ-۱۷۸۰۹

دوست عزیز آقای مهندس ابوالقاسم معینی

یاران دبیرستانی انتصاب شما را بمدیریت کل مشاغل وکاریابی وزارت کار تبریك میگویند. دبیریاران دبیرستانی -غلامرضاکامیاب
آ-۱۷۷۹۵

جناب آقای دکتر سیاح

انتخاب آنجناب را بنمایندگی بیستمین دوره قانونگذاری تبریك‌عرض می نماید . دکتر غلامحسین رهبری

جناب آقای حاج سید محمد علی مرتضوی

باکمال مسرت انتخاب شما را بنمایندگی دوره بیستم مجلس‌شورای ملی‌از طرف اهالی محترم اهواز صمیمانه تبریك عرض نموده و موفقیت شمارا درراه خدمت بایران عزیزاز خداوند خواهانیم.
سیدمحمد امام- سیدعلی اکبر امام-سیدعلی‌اصغر امام-سیداحمدامام
آ-۱۷۷۸۹

جناب آقای دکتر اعتمادی

انتخاب آنجناب را برای نمایندگی مجلس شورایملی تبریك‌میگوئیم
محمد ادیبزاده - هوشنك ادیبزاده - حسن ادیب زاده
آ -۱۷۷۸۵

جناب آقای دکتر معتمد وزیری

برگزیدن آنجناب را بنمایندگی مجلس شورایملی تهنیت‌میگوئیم
محمد ادیب زاده - هوشنك ادیب زاده - حسن ادیبزاده
آ-۱۷۷۸۵

جناب آقای مهندس ناصر بهبودی

انتخاب مجدد آنجناب را بنمایندگی بیستمین دوره قانونگذاری مجلس شورایملی از طرف طبقه کارگران شرافتمند و شاهدوست صمیمانه تبریك عرض مینمایم و امیدوارم درظل توجهات شاهنشاه‌محبوب درراه عمران و آبادانی این شهرستان بیش‌از پیش گامهای موثری‌مبذول فرمائید . ساوه احمد فاضلی کارشناس رسمی‌دادگستری

جناب آقای حسین علی هیراد انتخاب جنابعالی را به نمایندگی دوره ۲۰ مجلس شورای ملی صمیمانه تبریك عرض و توفیق شمارا در خدمت گذاری به شاهنشاه محبوب و معظم ومیهن عزیز از خداوند مسئلت دارم . آ-۲۰۲۸۶ دادگستری آمل - اسفندیار غفاریان

جناب آقای حسنعلی هیراد

بمناسبت انتخاب جنابعالی از طرف اهالی شهرستان نوشهر به نمایندگی مجلس تبریك عرض می کند . امیدوار است به‌پیروی ازنیات خیر خواهانه والد ارجمند گرامی‌مصدر خدمات‌ذیقیمتی برای‌مردم واقع شوید آ-۱۷۷۷۱ مهندس غلامعلی فقیه

جناب آقای فضل اله کاسمی

باکمال اشتیاق انتخاب آن شخصیت معظم را به نمایندگی دوره بیستم مجلس شورای ملی تبریك عرض نموده ویقین دارد همانطور که شیوه مرضیه جنابعالی بوده است در اجرای منویات مبارك ملوکانه وخدمت به کشور و مردم توفیق کامل حاصل خواهند فرمود .
آ-۱۷۷۷۵ هیئت مدیره کانون کارمندان دادگستری

انتصاب جناب آقای عزیزاله بهنیا کهاز صاحبمنصبان لایق و درستکار وزارت دارائی می باشند . بسمت مدیر کل درآمد های‌وزارت دارائی صمیمانه تبریك می گوئیم .
آ-۱۷۸۳۹ سید باقر علویون - هوشنك قراگزلو

جناب آقای حاج احمد عامری - اهواز

انتخاب جنابعالی را به نمایندگی دوره بیستم مجلس شورای ملی ازطرف مردم حقشناس اهواز صمیمانه تبریك عرض نموده موفقیت شمارا درراه خدمت بشاهنشاه‌و میهن عزیز ومخصوصا خوزستان مسئلت می‌نماید
شرکت توانا با مسئولیت محدود - بندر شاهپور - اهواز آ-۱۷۷۷۹

جناب آقای حاج عبدالعزیز فاضلی - خرمشهر

انتخاب جنابعالی را به نمایندگی دوره بیستم مجلس شورای ملی تبریك عرض موفقیت بیشتری را برای جنابعالی آرزو داریم
شرکت توانا با مسئولیت محدود بندر شاهپور - اهواز آ-۱۷۷۷۹

جناب آقای ستار دلیری

انتخاب جنابعالی را به نمایندگی دوره بیستم مجلس شورای ملی تبریك عرض موفقیت بیشتری رابرای جنابعالی آرزو داریم
شرکت توانا بامسئولیت محدود - بندر شاهپور - اهواز آ-۱۷۷۷۹

جناب آقای حاج سید محمد علی مرتضوی - اهواز

انتخاب جنابعالی را به نمایندگی دوره بیستم مجلس شورای‌ملی تبریك عرض پیروزی و موفقیت شمارا در خدمت به شاهنشاه ومیهن ومردم خوزستان مسئلت داریم شرکت توانا با مسئولیت محدود -بندر شاهپور- اهواز .
آ-۱۷۷۷۹

از بندر شاهپور

جناب آقای دکتر اقبال نخست‌وزیر معظم

ورهبر محبوب حزب ملیون رونوشت جناب آقای دکتر کاسمی دبیر کل محترم حزب ملیون رونوشت روزنامه اطلاعات تهران

امضاء کنندگان زیر ساکنین بندر شاهپور از اینکه برای اولین باردر تاریخ مشروطیت ایران بنا به تصمیم کمیته مرکزی حزب نیرومند ملیون تحت رهبری آن جناب وکلا مجلس شورایملی اختصاص بعموم طبقات یافته که‌از آن جمله جناب آقای محمد حسین خلیقی کاندیدای موفق حزب در حوزه بندر معشور می باشد که امتحان خودرا در شاه دوستی ووطن پرستی داده وبه حسن شهرت معروف است وظیفه خود میدانیم ازاین حسن انتخاب مراتب سپاسگزاری قلبی خودرا معروض داشته موفقیت آن رهبر محبوب را در خدمات بیشتر به کشور عزیز ما تحت عنایات ملوکانه مسئلت نمائیم مجتبی کریمی - زیرك سیف‌اله بقائی دکتر سیف‌اله بقائی - دکتر رضوی - عبدالرحمن میثاقی - علی آزادی مجید مرادی - تقی مشیکه کار -علی اصغر خوان آراء - حسین خرمی احمد مختاری - حسین قزلباش - امامقلی آوارگان - نماینده کارگران غلامحسین ستاری حسینی - هاشم بهادری - ناصر هرمزی - حبیب سیاح جمال دوکوهکی - حمید رنجبر شکوهی - عبداله فلاحی - سیف‌اله وزیری کریم همایون - شکراله بیکدلی تهوری - فیض اله امیدی آ-۲۰۲۷۸

تلگراف از اهواز

جناب آقای علم دبیرکل حزب مردم

رونوشت اطلاعات

حسن انتخابی که در تعیین کاندیدا های حزب مردم برای حوزه انتخابیه اهواز از طرف آن جناب به پیروی از منویات مبارك‌شاهانه معمول فرموده‌اید موجب گردید قاطبه اهالی اهواز و عشایر رشید این منطقه برای توفیق جنابان آقایان حاج سید محمد علی مرتضوی و حاج احمد عامری که هر دو از اصیل ترین افراد خوزستان وواجد مزایای اخلاقی و علمی ومورد احترام عموم هستند بمبارزه شدید انتخاباتی قیام کنندوبیاری‌پروردگارا کثریت‌قاطع‌برای کاندیدای‌حزب آنجناب‌فراهم آورند تشکرات صمیمانه خودرا بمناسبت این حسن انتخاب که نشانه تسلط آن جناب بدرك منویات مبارك ملوکانه است تقدیم میداریم .

محمد علی چیت ساز علی محمد چیت ساز سید احمد علوی سید حسن شیخ‌الاسلامی سید علی اکبر شیخ الاسلامی سعید محمدی رضا قاری زاده محمد چیت ساز سید کاظم محمدی سید رضا هادی سید محمد علی رستگاری حسین ذاکر سید محمد حسین تقوی عبدالنبی تدین یاسین با خدا زاده محمد هادی افتخار سید مجید داودی هدایت اله اعلم اسداله شمال زاده محمد علی مقدم عبدالمحمد هدایتی علور بهبهانی رضا حاجی مرزبان محمد تقی مقدم محمد شمال زاده محمد افضلان حسین پشم فروش محمد علی شالباف جواد کرم زایه محمد تقی اله حسین حاج حسنعلی اسحق علی اکبر محمد علی آهنکوب سید مهدی جزایری محمد تدانشی محمدرضا کریم‌اکبر حاجی‌غلامعلی حاجی‌علی اکبر سیدعلی محمدتاریزاده علی اکبر خوشبخت بنی عقیی محمد علی عکاد حاج اسداله پارسی حاج محمود سرتیپی محمد علاقه مندزاده عبدالکریم هدایتی محمدرضا مفاخر محمد کاظم محمد صادق بیکدلی حاج صادق حاجی حسن ساکی عباس شالباف زمان خواجه زاده حاجی محمد عطاران احمد فاضلی حاج علیداد مالی حاجی محمد جواد عطاران سید محمد رضا جزایری تهرانی حیدر روشن ضمیر اخوان خیاطین سید جواد مدبحی محمد باقر مقدم حاج غلامرضا باقلائی حاج علی اکبر کتابیان سید مهدی محمد زاده محمد رضا کجباف غلامحسین شالباف سید جعفر شریعت زاده علی رحمن عبدالعزیز طاهر زاده محمد باقر ملك محمد سراج زاده محمد تقی کوچك سید حسین آل مذکور احمد افضل چیت سازان دادرس تصیر پور لیاقت قرابند امین زاده نمکی اسداله عبدالرحمن چاهوشی قاضی نوری مهرپور نظری هاشمی صفاریان دانش قمشی حلوائی عیاری امام یزدی عبدالمحمد رضا علم کفائی اسمری شوشتری قلمباز نبوی مقدم نوائی داودی‌اسکندری قنواتی کاظمیان عشقی بقال مشگی آور نیکویان حاجی رضا حامد سعادت فتحی مرعشی شعبوخی کشاورز احتیاطی گاظمیان عشقی بقال مشگی آور نیکویان حاجی رضا حامد سعادت فتحی مرعشی شعبوخی کشاورز احتیاطی جمشید نژاد مشگین نژاد مشگین نژاد اله سعادت حسین زاده فتحی ارجمندی فتحی مرعشی بزیان شعبوخی کشاورز احتیاطی جمشید نژاد مشگین نژاد معقوف رستگار تاج‌بخش فیاضی وکیل عبدی ذاکر کجباف چیت ساز دزفولی نبوی مرعشی جلبر کارگهی گلچین زاده شریف زاده محمد روحانی طاهر اعتماد زاده امینی هرمزی مهدیان پور سلان افضل دگله دوز احرامیان مهرپور عصارماه محمد امیر جائی مهر پور تهارتچی منشی پور کاذان روشنائی . آ-۲۰۲۹۶

جناب آقای دکتراقبال نخست‌وزیرمعظم

ورهبر محبوب حزب ملیون رونوشت جناب آقای دکتر کاسمی دبیر کل محترم حزب ملیون رونوشت روزنامه اطلاعات تهران

امضاء کنندگان زیر ساکنین بندر شاهپور از آنجائی که وظیفه افراد و وابستگان به حزب نیرومند ملیون ایجاب می کند از اقدامات شایان توجه رهبر خردمند وکمیته با تدبیر حزب ملیون سپاسگزاری نمایند امضاء کنندگان ذیل ساکنین بندر شاهپور مفتخرند که انتخاب بجای جنابان آقایان سید محمد علی معین زاده ودکتر سید بهاءالدین موسوی که صرفنظر از تحصیلات عالیه از شخصیت های بارز واصیل خوزستان بوده وخدمات برجسته آنان نسبت به شاهنشاه محبوب وکشور زبانزد عموم مردم خوزستان است تبریك عرض نموده وموفقیت آن‌رهبر عالیقدر را در خدمت به پدر تاجدار ومیهن عزیز از خداوند متعال مسئلت نموده و حسن تشخیص مردم مهربان ودشت میشان رانیز در انتخاب‌آنان می ستاید

بقائی زیرك دکتر رضوی حسین مجتبی کریمی عبدالرحمن میثاقی علی آزادی مجید مرادی تقی مشیکه کار علی اصغر خوان آراء حسین خرمی احمد مختاری حسین قزلباش امام قلی آوارگان نماینده کارگران غلامحسین سیاری حسینی هاشم بهادری ناصر هرمزی حبیب سیاح دوکوهکی حمید رنجبر شکوهی عبداله فلاحی سیف‌اله وزیری کریم همایون شکراله بیکدلی تهوری فیض اله امیدی آ-۲۰۲۸۰

تجدید آگهی مناقصه

وزارت صنایع و معادن خرید دو دستگاه ماشین برش و دوخت مورد نیاز اداره مطبوعات وزارت خانه را طبق برك شرایط و مشخصات موجود در اداره تدارکات وزارت صنایع و معادن بمناقصه میگذارد شرکت کنندگان در مناقصه باید پیشنهادات خودرا با توجه بشرایط مربوطه در پاکت لاك و مهر شده تا ساعت ۹ صبح روز شنبه ۲۶ شهریور ماه ۱۳۳۹ باداره دفتر وزارت صنایع و معادن تسلیم نمایند پیشنهادات واصله درساعت ده صبح همانروز باز و خوانده خواهد شد حضور پیشنهاد دهندگان در جلسه مناقصه آزاد و وزارت صنایع و معادن در رد یا قبول یك یا کلیه پیشنهادات مختار خواهد بود .
۱-۳ آ-۲۰۰۶۶ از طرف وزارت صنایع و معادن

نیازمندیها و آگهی‌های کوچک

استخدام میشود

بانو یا دوشیزه ماشین نویس
برای روزی سه ساعت خدمت در یك دارالوکاله استخدام میشود به راهنمای شماره ۱۴۶۶۰ اطلاعات مراجعه شود .
آ-۱۷۸۴۷

آگهی استخدام
شرکت سهامی نساجی پارس‌تهران بچند نفر فارغ‌التحصیل هنرستان رنگرزی و هنرستان صنعتی رشته برق که بخوبی بزبان انگلیسی ویا آلمانی آشنائی وسابقه کار نیزداشته باشند برای کار درکارخانه نساجی واقع در شهرستان سمنان احتیاج دارد داوطلبین پیشنهادات خودرا با ذکر سوابق کار به شماره ۱۴۰۵ارسال نمایند .
آ-۱۷۲۵۱ ۱-۱۰

آگهی استخدام
برای خدمت‌دربیمارستان شیرو خورشیدسرخ رفسنجان یك‌نفرپزشك جراح استخدام میشود .
بعدازظهرها ازساعت ۵تا۹ عصر بکارگزینی جمعیت مرکزی واقع در خیابان ارك مراجعه نمائید .
آ-۲۰۱۰۶ ۱-۳

یك موسسه امریکائی
احتیاج باستخدام یك بانو یا دوشیزه که‌اطلاعات کافی دردفترداری وآشنائی کافی بزبانهای فارسی و انگلیسی ونیز ماشین نویسی داردلطفا تقاضای خودراکتبا بزبان انگلیسی وباخط خود به ریاست حسابداری موسسه مذکور بشماره صندوق پستی ۸۵۰ تهران ارسال ونشانی کامل یا شماره تلفن خودرابرای تعیین وقت معین نمایند .
آ-۱۷۶۵۹ ۱-۲

دوشیزه یابانوئی
که‌به‌ماشین نویسی فارسی‌مسلط وبامور بایگانی آشنائی کامل‌داشته باشدبرای‌تمام روزجهت یك شرکت خارجی باحقوق مکفی استخدام میشود کسانیکه آشنائی کامل بزبان انگلیسی داشته‌باشند حق تقدم دارند لطفا به تلفن‌های شماره ۶۶۱۳۸ویا ۶۴۰۷۰ مراجعه شود .
آ-۱۷۶۶۷ ۱-۳

مؤسسه کاریابی البرز نو
بچند نفر ماشین نویس فارسی مرد و چند نفر فروشنده زن و مرد نیازمند است سلسبیل مقابل‌سینما کارون تلفن ۶۹۹۱۵
آ-۱۷۵۹۹ ۱-۲

استخدام میشود
۱ - برای تصدی شعبه اجاره شخصی که بزبان انگلیسی مکالمه نماید .
۲- ابرای تصدی شعبه فروش خانه و تصدی زمینهای عباس آباد ویوسف آباد شخص مطلع و بصیر باشد
۳- دو چرخه سوار که از خود دوچرخه داشته و ورقه خاتمه خدمت داشته باشد بنگاه کوشان نیازمند است صبحها از ساعت‌هشت تانه بدفتر بنگاه کوشان لاله زار مراجعه نمائید

آگهی استخدام
سرویس بهداری شرکت اتکو مهندسین مشاور سازمان برنامه برای خدمت در طول راه بین بندر پهلوی - قزوین احتیاج بیکنفر طبیب دیپلمه مجرب و یکنفر پزشکیار تحصیلکرده کار آزموده دارد از داوطلبان واجد شرایط تقاضا میشود با مدارك خود هر روز صبح تا ظهر بدفتر این سرویس واقع در خیابان تخت‌جمشید چهار راه فیشر آباد شماره ۳۰۵ مراجعه نمایند .
سرویس بهداری
آ-۱۷۸۲۹ ۱-۲

دانشکده پزشکی‌تهران
برای کرسی فیزیك طبق ماده ۶ قانون امور مالی دانشگاه یك تن‌معلم دستیار با رتبه دبیری انتخاب میکند. داوطلبان که باید دارای درجه دکترا یا گواهینامه فوق لیسانس در رشته مزبور یا دکترا در پزشکی یا دکتر یا فوق لیسانس در مهندسی‌الکترو- مکانیك باشند میتوانند از تاریخ ۳۰ر۵ر۳۹ تا بیست روز با مدارك‌خود بدبیرخانه دانشکده پزشکی مراجعه و ثبت نام نمایند .
دبیرخانه دانشکده‌پزشکی
آ-۲۰۲۴۴ ۱-۲

دانشکده پزشکی‌تهران
یك تن د ستیار برای بخش‌جراحی پلاستیك بیمارستان امیر اعلم از طریق مسابقه انتخاب مینماید . داوطلبان میتوانند از تاریخ۳۰ر۵ر۳۹ تا بیست روز با مدارك خود بدبیرخانه دانشکده پزشکی مراجعه و ثبت نام نمایند .
دبیرخانه دانشکده پزشکی
آ-۲۰۲۴۶ ۱-۲

فروش اتومبیل

اوتومبیل شورلت‌سواری ۸سیلندر
مدل ۵۵ بسیار مرتب بفروش‌میرسد طالبین به تلفن ۶۷۳۵۵ مراجعه‌نمایند.
آ-۱۷۸۵۵

اتولوکس اتومبیلهای سواری و مدرن با رانندگان مودب خود را با نازلترین قیمت‌جهت تهران‌و مسافرت های خارج بطور دائم یا موقت در اختیار شما میگذارد .
آ-۱۷۲۴۱

مژده
بدارندگان کامیونهای دیزل ماك
قطعات یدکی نو مستعمل موجود است به تلفن ۲۶۶۶۵مراجعه فرمائید
آ-۱۷۳۷۷ ۱-۵ ۱

یك دستگاه ماشین
سیمکا آریان
مدل ۵۹ چهارسیلندر تمیز ۱۰روز است که نمره گرایه شده بعلت مسافرت بفروش میرسد طالبین به آژانس مترو فردوس روبروی سوم اسفند اول کوچه باربد مراجعه‌نمایند
آ-۱۹۸۶۶ ۱-۳

کرایسلر ۴۷
یکدستگاه اتومبیل کرایسلر مدل ۴۷ ، بدون عیب و مرتب ، بارادیو وکولر بمبلغ ۳۵۰۰ تومان بفروش‌می رسد، طالبین به‌تلفن ۳۴۰۹۴ مراجعه فرمایند .

مرسدس بنز
مدل ۵۸ گازئیلی ۱۸۰ شماره موقت و تمیز بدون واسطه بفروش میرسد تلفن ۲۷۹۲۲

تجدید حراج اتومبیل
امور مالی و نظارت سازمان مرکزی شرکتهای صنعتی و معدنی دو دستگاه اتومبیل فرسوده و مقداری‌لوازم‌اسقاط بشرح زیر :
۱- اتومبیل شورلت سواری ۵۴ یکدستگاه
۲- اتومبیل اپل سواری ۵۶ یکدستگاه
۳- لاستیك باتوئی اسقاط
۴- لوازم اتومبیل اسقاط
۵- لوازم اداری اسقاط
در محوطه انبار امور مالی ونظارت واقع در خیابان حافظ کوچه امیری‌در تاریخ ۱۶ر۶ر۳۹ ساعت چهار بعداز ظهر از طریق حراج عمومی بفروش میرسد کلیه هزینه های متعلقه اعم از مالیات و حق حراج و غیره بعهده خریدار خواهد بود و بهای اتومبیل و لوازم حراج شده فی‌المجلس ازخریدار اخذ میگردد و خریدار موظف است‌در ظرف ۲۴ ساعت لوازم خریداری‌شده را از محوطه خارج نماید طالبین می توانند لوازم بالا را همه روزه درمحل باز دید و جهت کسب اطلاعات بیشتری باداره کار پردازی امور مالی ونظارت واقع در کاخ وزارت صنایع و معادن مراجعه نمایند .
مدیرامور مالی‌و نظارت معارفی

جویای کار

یك متخصص فنی ایتالیائی
با دهسال سابقه در امور مربوط بنساجی و ریسندگی برای تمام‌روز جویای کار است با راهنمای شماره ۱۴۳۷ اطلاعات مکاتبه نمائید .

آموزشگاههای فنی

دفترداری دوبل
دوره جدید کلاس حسابداری و دفترداری دوبل زیر نظر آقای اعتمادیه متخصص معروف حسابداری از روز ششم شهریور تشکیل میشود شرکتها و ادارات بزرك حسابداران تحصیلکرده کاخ دانش را استخدام میکنند .
کاخ دانش
نادری - نرسیده به چهار راه اسلامبول

نقشه برداری
دوره جدید کلاس نقشه برداری بااستفاده ازکاملترین‌وسائل وعملیات صحرائی زیر نظر مهندسین‌دانشمند از روز ۱۲ شهریور تشکیل میشود استخدام شما پس از پایان دوره کلاس قطعی است .
کاخ دانش
نادری - نرسیده بچهار راه اسلامبول

اجاره داده میشود

ده دستگاه آپارتمان با حمام آب لوله کشی و ده باب مغازه انتهای خیابان بهار سی متری فرح پهلوی اجاره داده میشود بتلفن ۳۰۳۴۹۸ مراجعه شود .
آ-۲۰۲۳۸ ۱-۵

مستاجرین محترم مستغلات
۱۰۰۰ منزل و آپارتمان خالی را بدون دریافت کمیسیون یا حقویزیت اجاره میدهیم‌لاله‌زار کاشی۴۰۷ تلفن ۳۹۹۵۳ و۳۹۰۹۳
آ-۱۳۵۱۷ ۱-۳۰

اطاق اجاره برای
دفاتر تجارتی
مقابل درب اندرون ناصر خسرو عمده فروشی سپهر یا تلفن ۳۸۸۵۹
آ-۱۹۶۱۲ ۱-۴

یك‌ویلای مدرن دارای
۱۲۰۰ متر فضای گلکاری شش اطاق ـمرسرا حمام گاراژ - گلخانه اطاق مستخدم ـبرق‌سه‌فاز ـتلفن‌ـآب اختصاصی واستخر شنا واقع درجاده شمیران روبروی بی‌سیم باجاره داده میشود طالبین باتلفن شماره ۴۷۷۶۲ تماس بگیرند .
آ-۲۰۱۶۶ ۱-۶

خانه اجاره
دارای ۷ اطاق و برق و حمام و آب لوله کشی شهر واقع در پیچ شمیران پشت زایشگاه زنان کوی سردار مخصوص شماره ۳ طالبین در محل ملاحظه و با تلفن ۲۱۰۶۱ مذاکره نمایند .
آ-۱۷۸۵۱ ۱-۲

مستاجرین محترم
چند دستگاه آپارتمان مدرن چندین باب حیاط دربست برای اجاره موجود میباشد تلفن ۳۲۳۶۸
آ-۱۷۷۶۱ ۱-۲

اجاره غلطك
این شرکت چند دستگاه غلطك وبولدوزر برای اجاره موجود دارد، شرکتها در صورت تمایل کتبا به صندوق ۱۸۴۲ مکاتبه فرمایند .
آ-۱۷۸۴۹ ۱-۴

باجاره‌واگذارمیشود
قطعه زمینی بمساحت تقریبی چهار هزار متر محصور که مقداری ساختمان در آن احداث شده‌در خیابان کرج (آیزنهاور)در حدودمقابل‌پپسی کولا بابوق‌و تلفن جهت‌کارهای صنعتی و یا کافه های تابستانی و غیره‌واگذار میشود . شریك معتبر که واجد شرایط باشد پذیرفته میگرددو برای اطلاع‌بیشتر با تلفن ۴۵۶۸۹ و۴۰۹۵۸ مکالمه شود .
آ-۱۷۷۱۵

گم شده

دوبرگ کارنامه کلاس ششم
طبیعی اینجانب صادق مسلم پور در محیط دانشگاه مفقود شده اگر کسی پیدا کرده لطفا در خیابان‌سپه مهمانخانه اردیبهشت نو تحویل داده و انعام خود را دریافت دارد .
آ-۱۷۸۲۷

مژدگانی
دختری بنام حرمت فرزند زکریا سن در حدود ۱۴ سال کوتاه قد چاق صورت گرد سبزه که شلوار مشکی بلند و چادر کودری بسرداردد وخدمتگذار منزل سید مهدی نعیمی واقع درونازی آباد کوی کارمندان دولت میباشد از صبح روز شنبه ۲۹ر۵ر۳۹ بوسیله زنی ربوده شده کسانیکه از نامبرده اطلاع دارند به راهنمای‌شماره۱۴۶۵۵ روزنامه‌اطلاعات مراجعه فرمایند .

یکهزارریال مژدگانی
ازجوینده پروانه تاسیس لابراتوار داروسازی فارابی بشماره ۴۳ مورخ ۱۵ر۵ر۳۹ بنام دکتر آرشالوس بابا- خانیان که‌بین ساعت۱۱تا۱۲قبل‌ازظهر یکشنبه ۳۰مرداد درمسیر خیابانهای فردوسی نادری قوام‌السلطنه رفائیل موزه خیام صوراسرافیل ناصرخسرو پایست مرکزی مفقود شده خواهشمند است پروانه فوق راکه‌برای دیگران قابل استفاده نیست بدفتر لابراتواردر سرای روشن خیابان ناصر خسرو تلفن ۵۷۸۱۹ مرحمت نموده و یکهزار ریال مژدگانی نقدا دریافت نماید .
آ-۱۷۸۵۷

صاحب‌امتیاز و مدیرمسئول : عباس مسعودی
چاپ اداره خیابان خیام چاپخانه اطلاعات

مستغلات

بنگاه کوشان ۳۹۷۸۴
مخصوص معاملات ـپول‌ـ املاك
آ-۱۸۲۶۶ ۱-۳۰

برای تهیه همه نوع
مصالح ساختمانی ونقاشی به
بازرگانی آروند
خیابان لاله‌زار - پاساژ نور
تلفن ۳۱۷۷۹ مراجعه فرمائید
آ-۱۵۲۳۸ ۱۰-۵

برای اجاره باغات منازل وآپارتمان های‌مدرن خود درشهر وشمیرانات جهت اتباع خارجی به تلفنهای ۶۲۹۶۴و ۴۹۷۱۳ مراجعه فرمائید .
آ-۱۷۶۵۳ ۱-۴

بفروش میرسد

زمین فروشی
یك قطعه زمین بمساحت ۱۵۰۰ متر دربهترین نقطه کرج باآب و برق نقد و اقساط بفروش میرسد به تلفن ۳۵۳۱۰ مراجعه‌فرمائید
آ-۱۹۹۵۶ ۱-۲

خانه‌فروشی
بمساحت ۳۵۰ متر بابنای سه مرتبه ده اطاق یك زیر زمین تلفن برق و آب در شهناز سوم یك‌ثلث قیمت ملك قبول میشود رجوع‌فرمائید لاله‌زار ۳۹۷۸۴ به: **بنگاه کوشان**
آ-۱۹۹۳۶ ۱-۲

زمین فروشی دربهترین‌نقطه‌شمیران
بر اسفالت ـمشجر - آب لوله‌کشی از چاه عمیق متری ۱۵۰ تومان - آژانس تهران ـفردوسی شمالی‌شماره ۶۸ تلفن ۳۲۳۶۸
آ-۱۷۷۶۳ ۱-۴

بفروش میرسد
یك باب مغازه در لاله زار کهنه طالبین بعد از ظهر ها به تلفن ۴۶۲۴۰ مراجعه فرمایند .
آ-۱۷۷۴۵ ۱-۲

تلفن ۵ بفروش میرسد به۶۰۷۸۹ تلفن کنید .
آ-۱۷۷۳۷ ۱-۲

یك شماره تلفن قلبك
بفروش میرسد . به تلفن۳۰۳۴۹۸ مراجعه شود
آ-۲۰۳۷۶ ۱-۲

یکباب مغازه لبنیات فروشی
در محل خیلی خوب بفروش می رسند .
طالبین به تلفن ۳۴۳۴۷ و۳۹۰۸۳ مراجعه فرمائید
آ-۱۷۸۲۵ ۱-۲

چند قطعه زمین و ملك تخلیه
درجه ۱ برای ساختمان سر قفلی برداری برای فروش به تلفن۶۴۰۳۴ مراجعه فرمایند .
آ-۱۷۸۱۱ ۱-۳

زمین فروشی در الهیه
یك قطعه زمین بمساحت ۱۲۵۰متر در بهترین نقطه الهیه (خیابان فخرالدوله) بفروش میرسد طالبین به تلفن شماره ۸۵۱۸۲۳ مراجعه‌فرمایند
آ-۱۷۸۱۷ ۱-۲

خانه‌فروشی
خانه بمساحت ۱۶۸ متر دو بر نوساز دارای برق لوله کشی حمام وسایر لوازم واقع در خیابان خواجه نظام الملك بعلت مسافرت بفروش میرسد طالبین بتلفن ۳۰۳۵۶ مراجعه نمایند .
۲۰۲۱۸-

یك باب خانه
واقع در خیابان ژاله دارای ۸اطاق بمساحت ۲۰۱ متر با برق وتلفون ولوله کشی آب مجهز بتمام وسائل بعلت مسافرت فوری بآلمان بمبلغ ۱۴۰۰۰۰۰ ریال‌مقطوع بدون واسطه بفروش میرسد طالبین از ساعت ۴ الی ۶ بعد از ظهر بتلفون خود منزل ۳۹۲۰۶ مراجعه نمایند .
آ-۱۷۵۰۳

For SCHRAMM compressed air products, ROTA DRILLS, tools and equipments please phone to 44110
برای خرید کمپر سور شرام ساخت آمریکاو کلیه لوازم وتجهیزات حفاری بافشار هوابه تلفن ۴۴۱۱۰ مراجعه فرمائید .

احتیاجات زندگی

رستوران ژاله مخصوص خانواده‌ها است دارای چلو کباب مطبوع وسایر اغذیه متنوع و لذیذایرانی و فرنگی اول لاله زار نو جنب سینما مترویل تلفن ۳۳۳۳۱ ناهار کامل ۵۵ریال

آگهی های کوچک

For CHRISTENSEN Diamond Products, — Core Bits, Core Barrels etc. Please phone to 44110.
برای مته ها و سرمته های الماس ساخت کارخانجات کریستن سن آمریکائی به تلفن ۴۴۱۱۰ مراجعه فرمائید .
آ- ۲۰۲۶۸

نقشه ساختمانی با اخذ پروانه شهرداری توسط دفتر فنی شهر
آدرس خیابان روزولت نرسیده به مدرسه آفاق خیابان آرام شماره ۳۳ تلفن ۸۲۱۸۸۴
آ-۱۵۶۹۳ ۱۰-۴

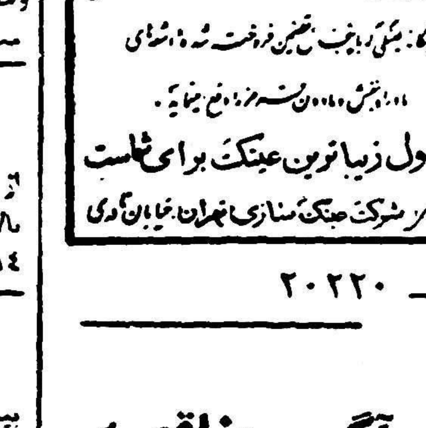

آ- ۲۰۲۲۰

آگهی مناقصه
اداره کل بهداشت وزارت بهداری حساب عملیات (مخصوص) مقداری کاغذ ومقوای مورد نیاز خودرا ازطریق مناقصه با شرائط زیر خریداری می‌نماید :
۱-پیشنهاد دهندگان میتوانند همه روزه درساعات اداری ۷ صبح تا یك بعدازظهر به کارپردازی اداره کل بهداشت واقع درخیابان کوشك برای دریافت مشخصات مراجعه نمایند .
۲- پیشنهاد دهندگان بایستی مبلغ ۲۰٫۰۰۰ ریال به‌حساب شماره ۹۰۲ بانك ملی مرکز شعبه فردوسی پرداخت و قبض‌سپرده‌راضمیمه‌پیشنهاد نمایند (پول نقد ـچك ـضمانتنامه بانکی قبول نمیشود .)
۳- پیشنهادات بایستی تاآخروقت اداری روز سه‌شنبه ۸ شهریور در پاکت لاك‌ومهر شده‌درمقابل رسید به قسمت کارپردازی کل‌بهداشت تسلیم شود .
۴- پیشنهادات درساعت ۱۰ صبح روز ۹ شهریور درکارپردازی باز و قرائت خواهدشد حضور پیشنهاد - دهندگان درجلسه مناقصه آزاداست .
۵- محل تحویل انبار اداره کل بهداشت واقع درخیابان شاه کوچه‌جم خواهد بود .
۶- مالیات ـمخارج آگهی وسایر هزینه هابعهده برنده مناقصه‌خواهد بود .
۷- به‌پیشنهادات مشروط فاقد سپرده ترتیب اثرداده نخواهدشد .
۸- تاریخ تحویل بایددرپیشنهاد قید گردد .
۹-اداره کل بهداشت درردیك یا کلیه پیشنهادات مجازخواهد بود .
۱۰- چنانچه برنده مناقصه ازانجام تعهد خودداری‌نماید سپرده او بدون هیچگونه تشریفات بنفع صندوق کل‌بهداشت ضبط خواهدشد .
آ-۲۰۱۵۴ ۱-۲

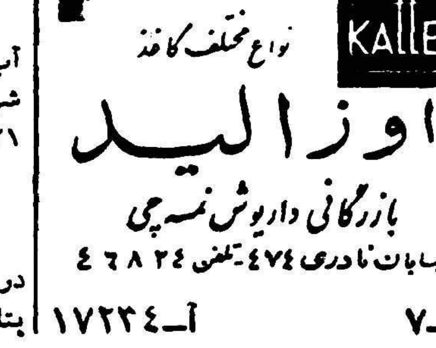

انواع مختلف کاغذ
اوزالید
بازرگانی داریوش نسه‌چی
خیابان نادری ۴۷۴ تلفن ۴۶۸۲۴
آ-۱۷۲۳۴ ۶-۷

راهنمای پزشکی اطلاعات

مطب دکتر زهرانی
در میدان خراسان افتتاح شد پذیرائی عصرها

دکتر رفیعی
از دانشگاه پاریس معده، کبد، روده ـپذیرائی ۴تا۸ بعد از ظهر خیابان جامی اول کوچه پاریس تلفن ۶۳۰۶۰

دکترهای متخصص درمجاری ادرار و تناسلی
دکتر محمدرضا مسدد
رزیدنت سابق بیمارستانهای‌امریکا درمان قطعی‌بیماریهای مقاربتی دروازه دولت روبروی ساختمان فیات تلفن - ۳۰۲۵۴۸ ـپذیرائی عصر ها ازساعت ۵الی۸بعدازظهر .

درمان قطعی سوزاك تازه و کهنه و ضعف قوای تناسلی
دکتر جناب زاده دارای‌گواهی نامه از دانشکده طب‌فرانسه صبح وعصر خیابان منوچهری مقابل کوچه‌دبیرستان ژاندارك

دکتر ا - پولوسا
متخصص بیماریهای مقاربتی‌مجاری ادرار و تناسلی خیابان‌فردوسی بالا کوچه صادق تلفن ۴۶۵۸۹ پذیرائی صبح‌و عصر

پلی کلنیك
دکتر مجاهدی دکترصدیقی
رزیدنت‌سابق‌بیمارستانهای امریکا بیماریهای داخلی ـاطفال . مقاربتی ترك تریاك و سایر مواد مخدره ترك الکل
مجهز بدستگاههای رادیوسکپی‌و الکتروسل ترایی (بخور هنو سیلین وغیره)دیاترمی
پذیرائی بعداز ظهرها وایام‌تعطیل وشبها تاصبح خیابان‌شاه‌روبروی‌مسجد سجاد شماره تلفن۴۹۵۲۶

دکتر رحمانی
متخصص امراض اعصاب و روح از دانشگاه لندن خیابان پهلوی بالاتر از چهارراه امیراکرم تلفن: ۴۵۱۱۴ پذیرائی صبح‌و عصر

دکتر عباس نیك‌نژاد
متخصص از دانشگاه پاریس در بیماریهای معده - روده - کبد لوزالمعده ودرمان بواسیر بدون عمل فستول ـفسور مانند موثر دروازه شمیران خ گرامی

کشیك شب پزشکان

آقایان دکتر حسن فامیلی :خیابان شاه بیست متری اول ـدکتر اسلام دوست : حشمت الدوله چهار راه گلشن تلفن ۶۳۰۶۷ - دکتر محمود انگجی : دروازه دولت مقابل پمپ بنزین تلفن۲۵۹۴۴ ـدکتر کرامت‌الله فرهودی : شاهرضا پل چوبی تلفن ۳۸۵۱۰ - دکتر مهرداد پاك نیاء خیابان آذربایجان چهار راه خوش تلفن ۶۵۰۷۳ - دکتر محمد تقی اسفندیاری : شاهپور چهار راه مختاری ، دکتر حسین منشی زاده خیابان موسوی بازارچه قنات آباد- هاشم‌شیرازی (دندانپزشك): شاهرضا روبروی پمپ بنزین جنب سینما دیانا - دکتر غلامحسین مهرعلی : خیابان آذربایجان چهار راه سلسبیل تلفن ۶۶۶۶۰ - دکتر سید علی میر احمدی : خیابان هاشمی بین چهار راه قصر دشت و چهار راه جیحون تلفن ۶۳۶۸۵ - دکتر کاظم نجم‌آبادی خیابان شاهرضا چهار راه بیمارستان پهلوی تلفن ۴۷۳۲۳ - دکترعطاءالله نیری: شاهپور چهارراه مختاری‌مقابل سینما کشور تلفن ۳۸۷۶۰

تقویم اطلاعات

سه‌شنبه اول شهریور ۱۳۳۹
سه شنبه بیست ونهم صفر ۱۳۸۰
سه‌شنبه بیست وسوم اوت ۱۹۶۰
اذان صبح: ساعت ۳و۵۲ دقیقه
طلوع آفتاب : ساعت ۵و۲۲ دقیقه
غروب آفتاب :ساعت۱۸و۳۸ دقیقه

واگذار میشود

برای محل کار موسسات وشرکت های تجارتی
یك دستگاه مستغل ۴ اطاقه بابرق آب - تلفن در میدان سپه - کوچه شهرداری واگذار میشود به تلفن ۳۲۱۳۱ مراجعه شود .
آ-۱۸۴۶۶ ۲-۴

یکباب مغازه بابرق و تلفن
در خیابان شمیران واگذار میشود بتلفن ۳۱۶۸۷ مراجعه کنید

امشب بکدام سینما میروید؟

سینماهای درجه یك

سینما آسیا (تلفن : ۴۲۹۰۹)
اسیران کاروان (رنگی - دوبله بفارسی) با شرکت : ژرژ تومالا - ویکتور استان شروع : ۳۰ر۱۰ صبح-۳-۵-۷-۹ بعد از ظهر
سینماالمپایر (تلفن : ۶۷۲۵۲)
دکتر جونم (دوبله بفارسی - ویستاویژن - رنگی) باشرکت : دیرك بوگارد دونالد سیند ، شروع : ۳۰ر۱۰صبح-۳۰ر۲-۳۰ر۴-۳۰ر۶-۳۰ر۸ بعدازظهر (تراس: دکتر جونم شروع: ۳۰ر۷ - ۳۰ر۹ بعد از ظهر)
سینما ایران (تلفن : ۳۶۳۵۴)
اول هیکل بالا شرکت : پوران- ملك مطیعی - مصدق ، شروع : ۳۰ر۱۰ صبح - ۳۰ر۲ - ۳۰ر۴ - ۳۰ر۶ - ۳۰ر۸ بعد از ظهر
سینما پلازا (تلفن : ۴۴۲۵۵)
عشق پیری گربجنبد (سینماسکوپ رنگی - دوبله بفارسی) با شرکت: دبی رینولدز - کوردبور گنز شروع: ۳۰ر۱۰صبح -۳-۵-۷-۹ بعد از ظهر
سینما تخت جمشید (تلفن ۴۳۵۵۰۰)
هرگز وداع مکن (رنگی - دوبله بفارسی با شرکت : راك هودسن- کرنل بوشرز ، شروع : ۳۰ر۱۰ صبح ۳-۵-۷-۹ بعد از ظهر
سینما ترایون (تلفن:۹۱۱۵۴۳)
جنس لطیف (سینما سکوپ - رنگی) - با شرکت : جون آلیسون- جون کولینز ، شروع: ۳۰ر۷ - ۳۰ر۹ بعد از ظهر
سینما رادیوسیتی (تلفن ۴۳۳۲۰)
آن زن که بود؟ (دوبله بفارسی) باشرکت : تونی کرتیس - جانت‌لی شروع : ۳۰ر۱۰ صبح - ۳-۵-۷-۹ بعد از ظهر
سینما رکس (تلفن : ۳۴۱۶۹)
آخرین تلاش (دوبله بفارسی)با شرکت : جووانارالی - ماوریتسیو آرنا شروع ۳۰ر۱۰ صبح -۳۰ر۲ ۳۰ر۴ - ۳۰ر۶ - ۳۰ر۸ بعد ازظهر
سینما حافظ (تلفن : ۳۴۰۷۴)
اسیران کاروان (رنگی - دوبله بفارسی) با شرکت : ژرژتومالا - ویکتوراستان ، شروع : ۳۰ر۱۰ صبح ۳۰ر۲ - ۳۰ر۴ - ۳۰ر۶ - ۳۰ر۸ بعد از ظهر
سینما مولن روژ (تلفن: ۳۰۳۰۴۰)
معشوقه پلنك (رنگی - دوبله بفارسی) با شرکت : مارگیت مونکه- ژرار رایدمان ، شروع : ۱۱ صبح- ۳-۵-۷-۹ بعد از ظهر
سینما نیاگارا (تلفن ۶۵۳۰۷)
آخرین تلاش (دوبله بفارسی)با شرکت :جوانارالی - ماوریتسیو آرنا. شروع ، ۳۰ر۱۰ صبح -۳۰ر۲-۳۰ر۴ -۳۰ر۶-۳۰ر۸ بعد از ظهر (تراس: پیشوای کولی ها شروع۳۰ر۷-۳۰ر۹ بعد از ظهر)
سینما اریا (تلفن : ۳۷۹۵۶)
گالاگان از گود خارج میشود(دوبله بفارسی)با شرکت : تونی رایت شروع : ۳۰ر۱۰ صبح -۳۰ر۲- ۳۰ر۴ ۳۰ر۶ -۳۰ر۸ بعد از ظهر (تراس: افسانه های زمستانی شروع : ۳۰ر۷- ۳۰ر۹ بعد از ظهر)
سینما اسکار(تلفن :۴۵۷۹۷)
ماراکایبو (رنگی ـدوبله بفارسی) با شرکت : کرنل وایلد ـجین‌والیس. شروع :۳۰ر۱۰ صبح-۳۰ر۲ -۳۰ر۴- ۳۰ر۶ -۳۰ر۸ بعد از ظهر
سینما ایفل (تلفن: ۴۰۱۱۶)
یاغی کوچولو (رنگی) با شرکت : آندره‌ولاسکو شروع :۳۰ر۱۰ صبح - ۳-۵-۷-۹ بعد از ظهر
سینما برلیان (تلفن: ۲۳۵۳۵)
کشور بزرك (دوبله بفارسی) با شرکت : گریگوری پك - جین‌سیمونز شروع :۳۰ر۱۰ صبح-۳۰ر۲- ۳۰ر۴- ۳۰ر۶ - ۳۰ر۸ بعد از ظهر
سینما پارك (تلفن:۳۹۶۳۷)
یکه تاز آسمانها (ویستاویژن - رنگی ـدوبله بفارسی) با شرکت : جان وین ـمورین اوهارا شروع : ۳۰ر۱۰ صبح -۳۰ر۲- ۳۰ر۴-۳۰ر۶- ۳۰ر۸ بعد از ظهر

سینما تهران (تلفن:۳۸۱۶۵)
اول هیکل با شرکت :پوران - ملك مطیعی ـمصدق شروع ۳۰ر۱۰ صبح ۳۰ر۲ -۳۰ر۴-۳۰ر۶ -۳۰ر۸ بعد از ظهر (تابستانی : اول هیکل: ۳۰ر۷ - ۳۰ر۹ بعد از ظهر)
سینما چارلی (تلفن :۶۸۴۶۱)
شیر های جوان (سینما سکوپ- رنگی) با شرکت : مونتگمری کلیفت- مارلون براندو . شروع :۳۰ر۱۰صبح- ۳-۵-۷-۹ بعد از ظهر
سینما دیانا (تلفن: ۴۲۰۱۰)
اول هیکل با شرکت :پوران - ملك مطیعی ـمصدق شروع ۳۰ر۱۰ صبح ۳۰ر۲ -۳۰ر۴ -۳۰ر۶ -۳۰ر۸ بعد از ظهر (تراس : اول هیکل: ۳۰ر۷-۳۰ر۹ بعد از ظهر)
سینما دنیا (تلفن :۳۳۸۱۲)
برای تعمیرات تعطیل است .
سینما رویال (تلفن :۴۹۷۸۵)
شاهد جنایت (دوبله بفارسی) با شرکت : رونالدسنیدن ـبلیندالی. شروع :۳۰ر۱۰ صبح-۳۰ر۲-۳۰ر۴- ۳۰ر۶ - ۳۰ر۸ بعد از ظهر
سینما سعدی (تلفن :۳۶۴۶۸)
پیشوای کولی ها (سینماسکوپ- رنگی-دوبله بفارسی) با شرکت : زرزگتاری ـمارگریت سعد .شروع : ۳۰ر۱۰صبح- ۳۰ر۲ -۳۰ر۴ -۳۰ر۶- ۳۰ر۸ بعد از ظهر
سینما سپیلا (تلفن :۳۶۴۲۴)
یك ایتالیائی در پاریس (دوبله بفارسی) با شرکت : توتو - سیلوا- کوشینا شروع :۳۰ر۱۰ صبح-۳۰ر۲- ۳۰ر۴ -۳۰ر۶- ۳۰ر۸ بعد از ظهر (تراس: یك ایتالیائی در پاریس : ۳۰ر۷- ۳۰ر۹ بعد از ظهر)
سینما کریستال (تلفن:۳۷۶۷۵)
معشوقه پلنك (رنگی ـدوبله‌بفارسی) باشرکت :ژرارریدمن - مارگیت‌مونکه. شروع:۳۰ر۱۰ صبح- ۳۰ر۲- ۳۰ر۴- ۳۰ر۶ - ۳۰ر۸ بعد از ظهر (تراس: معشوقه پلنك : ۳۰ر۷ -۳۰ر۹ بعد از ظهر)
سینما کارون تلفن ۴۰۰۶۵
ساده لوح)دوبله بفارسی) با شرکت : راج کاپور - نوتان‌شروع: ۳- ۵- ۷- ۹ بعد از ظهر .
سینما متروپل تلفن ۳۹۴۱۰
آن زن که بود؟ (دوبله بفارسی) باشرکت: تونی کرتیس - جانت‌لی. شروع : ۳۰ر۱۰ صبح- ۳۰ر۲-۳۰ر۴- ۳۰ر۶- ۳۰ر۸ بعد از ظهر .

سینماهای درجه دو

سینما پردیس
گنج پانچو ویلا. باشرکت: روری کالهون - گیلبرت رولند. شروع : ۳۰ر۱۰ صبح - ۳۰ر۲- ۳۰ر۴-۳۰ر۶- ۳۰ر۸ بعد از ظهر
سینما تاج تلفن ۳۳۰۶۴
رنجهای‌هرکول(سینماسکوپ رنگی- دوبله بفارسی)باشرکت:استیوریوز- سیلو کوشینا. شروع: ۳۰ر۱۰صبح ۴۵ر۲- ۴۵ر۴- ۴۵ر۶- ۹ بعد ازظهر
سینما سیلوانا تلفن ۳۳۷۷۷
فردا روشن است با شرکت : دلکش - فردین - قهرمانی .شروع: ۳۰ر۲- ۳۰ر۴- ۳۰ر۶ بعد از ظهر (تابستانی: ۳۰ر۸ بعد از ظهر)
سینما فردوسی تلفن ۳۵۷۸۴
غول نیویورك (دوبله بفارسی) با شرکت : جان براگری .شروع :۳۰ر۹ صبح- ۳۰ر۲- ۳۰ر۴- ۳۰ر۶- ۳۰ر۸ بعد از ظهر
سینما فری تلفن ۲۷۸۹۳
فردا روشن است با شرکت : ویداقهرمانی- دلکش-فردین-.شروع: ۳۰ر۳- ۳۰ر۵ - ۳۰ر۷-۳۰ر۹بعدازظهر
سینما مراد تلفن ۳۷۳۸۹
فردا روشن است با شرکت : دلکش-ویداقهرمانی-فردین. شروع : ۳۰ر۲- ۳۰ر۴- ۳۰ر۶- ۳۰ر۸ بعد از ظهر .
سینما مشعل تلفن ۳۳۸۲۶
آخرین پل (دوبله بفارسی) با شرکت: ماریاشل - برنهارد ویکی. شروع: ۳۰ر۱۰ صبح- ۳۰ر۲- ۳۰ر۴- ۳۰ر۶- ۳۰ر۸ بعد از ظهر .

آخرین تغییرات سینماهارا درصفحه ماقبل آخر مطالعه فرمائید

معروفترین محصولات

با مشهورترین نام ـ علاء الدین

بخاری مبله علاءالدین علاوه بر زیبائی و حرارت مطبوع جدار خارجی آن طوری ساخته شده که دست را نمیسوزاند و هدیه مطلوبی برای خانواده های بچه‌دار است.

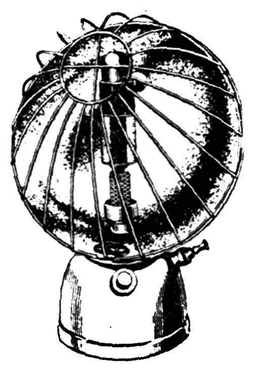

بخاری دستی علاءالدین با یك لیتر نفت یازده ساعت متوالی میسوزد و با حرارت فوری و فراوان خود وسیله مناسبی برای گرم کردن اطاق و حمام است.

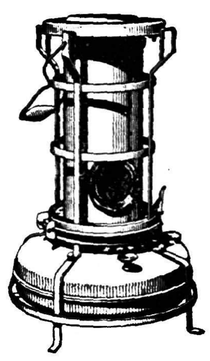

بخاری شعله آبی علاءالدین لوکس و بدون بو و محکم ساخته شده و نقتدان آن از فلز مخصوصی است که هرگز زنگ نمیزند.

چراغ توری دسته‌دار علاءالدین که بطور خودکار روشن میشود شب را مثل روز روشن میکند.

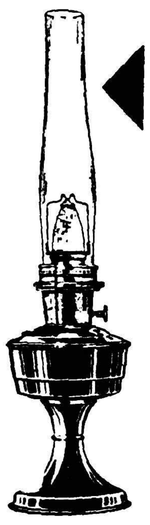

چراغ رومیزی علاءالدین که بتلمبه زدن و گرم کردن احتیاج ندارد بی صدا میسوزد و با یك کبریت فوراً روشن میشود و با نور خیره کننده خود اطاق شما را روشن میکند و روکش آن از ماده مخصوص سیلکروم است که هیچگاه زنگ نمیزند.

علاء الدین Aladdin

فروشگاه علاء الدین

خیابان نادری ـ روبروی سفارت انگلیس ـ تلفن ۴۳۰۰۷

بررسی تاریخ روابط ایران و شوروی

هدفهای واقعی شوروی در ایران

سخنگویان رادیو مسکو ضمن گفتار های خود علیه ایران در باره وضع کنونی نیز صحبت میکنند. بنظر آنها وضع کنونی بهیچوجه بخوبی وضع سال ۱۳۲۵ نیست. اصلا آنها عقیده دارند که وضع کنونی خیلی بد است چون رفیق روستا و رفیق پیشه وری و رفیق آراداشس و سایر رفقا که در سال های پس از جنك سر گرم فعالیت های مشعشع در ایران بودند حالا وجود ندارند. پر واضح است که آنها باید از این وضع ناراضی باشند چون عملیات تخریبی وزمینه سازی برای تسلط شوروی که بدست آنها انجام میشد حالازحمتش بگردن کارگردانان رادیو مسکو و قلمهای شکسته رفیق الکساندروف و شاگرد او رفیق زاخاروف افتاده است. این رفقا خیلی هم خشمگین هستند که چرا مثلا در ایران دیگر بلوائی براه نمی‌افتد قتل وخونریزی صورت نمی گیرد ویا اینکه هرج و مرجی وجود ندارد. بله آنها ناراضی هستند که چرا این جور کار ها که از مشخصات سیاست دولت شوروی درسالهای پس از جنك در ایران بود حالا دیگر وجود ندارد بهمین سبب وقتی یك اتفاق کوچك که معمولا درهمه کشورهای آزاد ممکن است رخ بدهد بروز کند رفقا با دم‌خود گردو میشکنند و آن را چندین برابر بزرك کرده بحساب وضع کنونی ایران می گذارند. ..

حالا ببینیم در سالهای پس از جنك دولت شوروی چگونه سیاستی درباره ایران داشت؟

در دستگاه وزارت امور خارجه شوروی و وزارت جنك مسکو برنامه مفصل و مبسوطی برای خاتمه بخشیدن باستقلال و آزادی ایران طراحی شده است اصول این برنامه لنینی مربوط بامروز و دیروز هم نیست. حاصل سیاست استعماری دوره تزاریسم است.

دولت اتحاد جماهیر شوروی سوسیالیستی این سیاست را از تزاریسم بمیراث برده و در پشت نقاب آزادیخواهی با خشونت وبی‌رحمی بیشتری آنرا بموقع اجراء گذارده است.

یکی از فصول برنامه تجاوزکارانه روسیه شوروی نسبت بایران نابود ساختن قوای ارتش و تامینیه ایران بود در دوره تزاریسم نیز حکومت روسیه همین سیاست را درباره ایران داشت. سیاست جابرانه روسیه تزاری هیچوقت اجازه نمیداد که قوای ارتشی ایران از میزان و مقدار تشریفاتی تجاوز نماید همانمقدار هم زیر نظر افسران قزاق روسی مانند لیاخوف ها بود که تعلیمات واوامر پتروگراد را اجراء میکردند. البته وضع چنان نماند و انقلابی در روسیه پدید آمد و رژیم روسیه عوض شد ولی سیاست روسیه نسبت بایران عوض نشد بلکه باسم آزادی جنایت آمیز تر و جابرانه تر گردید. در تجاوز مسلحانه ای که دولت شوروی در تاریخ سوم شهریور ۱۳۲۰ به ایران کرد همینقدر که قشون سرخ در ایران بموجب پیمان سه جانبه اطراق کرد همان نقشه موذیانه بموقع اجرا گذارده شد و در بحبوحه جنك در کردستان آتشی روشن ساخت که تاحدی نگرانی متفقین غربی خود را نیز فراهم کرد یعنی با کمك باشرار بارزانی کردستان شرقی را یك پارچه آتش کرد. هر وقت دولت مرکزی خواست نیرو های کمکی برای استقرار امن و نظم به آنجا بفرستد علنا مقامات نظامی شوروی جلوگیری کردند.

طبق مندرجات یك پرونده محرمانه ۱۳ر۲۳ـ۲۴۴ همین توطئه را علیه پادگان ارتش در رضائیه و اطراف آن یعنی در آذربایجان غربی نیز کردند. در آنجا هم از هرگونه نقل و انتقال قوای ناحیه ای ارتش جلوگیری کردند این عملیات مداخله جویانه صریحا مخالف با مقررات پیمان سه جانبه و مداخله در امور وشئون داخلی ایران بود اما از طرف شوروی انجام میشد در خراسان نیز همین جریان وماجراها وجود داشت. در تمام مدت جنك مقامات نظامی شوروی نسبت بمقامات ارتشی ایران بچشم دشمنی و خصومت مینگریستند تا آنجا که امکانات سیاسی و نظامی شوروی در زمان جنك اجازه میداد مامورین شوروی برای گسیختگی شیرازه امن ونظم در ایران کوشیدند. افراد باصطلاح فرقه دمکرات باپشتیبانی وحمایت مقامات نظامی شوروی در آذربایجان و پادگان و پاسگاههای نواحی مختلفه را خلع سلاح کردند افسران ودرجه داران وگروهبانان ارتش و ژاندارمری و حتی افراد ژاندارم را با فجیعترین و شنیعترین وضعی بقتل رساندند عجب است که همزمان با همین جنایات وحشتناك که بدست مقامات نظامی شوروی در آذربایجان انجام می ـ گرفت ارگانهای رسمی دولت شوروی بشدت تبلیغات میکردند که باید جنایتکاران جنك محاکمه شوند می‌ـ گفتند کارگردانهای حکومت نازی باید مجازات شوند در حالیکه جنایاتی که مقامات نظامی شوروی در آذربایجان مرتکب شده بودند دست کمی از کار های وحشیانه که درزندان داخو انجام میشد نداشت این بیداد گریها و جنایات ازخاطره ارتش و قوای تامینیه ایران محو نخواهد شد چنانچه ملت ایران نیز آنرا فراموش نکرده است ونخواهد کرد. اما باوجود همه جنایاتی که شوروی نسبت بارتش و قوای تامینیه ایران مرتکب شد این نهالی را که دست توانای مرحوم رضا شاه کبیر بنام ارتش غرس کرده بود از بین نرفت با همه جنایاتی که یکعده حمالهای قفقازی باسم کماندان وپالکونیك و اف وتف مرتکب شدند این نهال ملی تناور گردید وبرای ایرانی صورت یك کانون خانوادگی را پیدا کرد.

یکی از آن چیز ها که در وضع کنونی بهیچوجه موافق میل واراده دولت شوروی نیست وجود همین کانون خانوادگی بزرك ایرانی است که در کلمه مقدس ارتش خلاصه میشود.

آگهی احضار

قدرت‌الله صادقی‌پری فرزند غیب‌الله بانو بتول حسینی دختر حمزه ساکن علیشاه عوض شهریار داد خواستی بخواسته طلاق بمستند دو نوشت عقد نامه واستعلامیه محلی بدادگاه شهرستان کرج تقدیم و بشماره ۱۰۵ ـ ۳۹ ثبت و برای روز چهار شنبه ۲۰ر۷ر۳۹ ساعت ۱۰ صبح وتعیین‌وقت گردیده لذاطبق تقاضای خواهان مراتب سه نوبت متوالی در روزنامه رسمی کشور شاهنشاهی و روزنامه آگهی میشود که در روز و ساعت مقرره در دادگاه شهرستان کرج حاضر در صورت عدم حضور درداگاه اقدام لازم بعمل خواهد آورد و من بعد چنانچه ابلاغی لازم شود فقط یکنوبت در یك روزنامه در ج‌و مدت آن ده روز خواهد بود. بجای مدیر دفتر دادگاه شهرستان کرج ـ نقیبی

۱ ـ ۳ آ ـ ۱۷۶۳۹

کافه رستورانهائی

که لیوان‌نشکن ساخت‌چك‌اسلواك

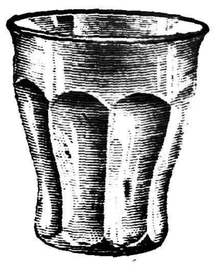

خریده‌اند نیازی بخرید مجدد ندارند

در ۵ رنك مختلف

(سبز ـ زرد ـ آبی ـ گلی ـ سفید)

آ ـ ۲۰۳۱۶

از امشب

سینما چارلی

چهارراه بووانی ـ پل‌رودکوای ـ خورشید میدرخشد و اکنون

شیر های جوان

سینماسکوپ ـ دوبله بفارسی

عالیترین اثر کارگردان معروف: ادوارد دیمیتریك

باشرکت:

مارلون براندو ـ مونتگمری کلیفت ـ دین مارتین ـ می بریت

شروع: ۳۰ر۱۰ صبح ـ ۳ ـ ۵ ـ ۷ ـ ۹ بعدازظهر

داربست فلزی

برای کار های ساختمانی ـ روکار ـ گاراژ ـ انبار های موقت ـ طاق نصرت و هرگونه کار دیگر بقیمت مناسب با اسرع وقت اجاره‌داده میشود طالبین به شرکت سهامی ساختمانی ومکانیکی مهشید واقع در خیابان شمیران ایستگاه عوارضی ساختمان جهانبین تلفنهای ۳۲۵۶۰ و ۳۴۲۱۴ مراجعه نمایند.

آ ـ ۱۷۵۵۷ ۱ ـ ۳

IRANAIR شرکت هواپیمائی ایران

شرکت هواپیمائی ایران بنهایت مسرت باطلاع میرساند نظر باستقبال روزافزون و برای رفاه مسافرین محترم مشهد و تبریز

یك پرواز اضافی در روز های شنبه هرهفته برقرار گردیده است

برنامه پرواز ازتهران به مشهد در روزهای شنبه ـ یکشنبه ـ سه‌شنبه ـ پنجشنبه ساعت ۳۰ر۷ صبح میباشد

وبرنامه پرواز از تهران به‌تبریز روزهای شنبه ـ یکشنبه ـ سه‌شنبه ـ پنجشنبه ساعت ۲ بعدازظهر است

لطفا برای کسب اطلاعات بیشتر وتهیه‌جا به‌آژانسهای دلخواه خود یادفتر فروش هواپیمائی ایران واقع درمیدان فردوسی ویا به‌تلفونهای شماره ۴۶۵۳۲ ـ ۴۴۳۳۳ ـ ۴۳۶۷۳ مراجعه فرمائید.

۱ ـ ۳ آ ـ ۲۰۱۲۶ شرکت هواپیمائی ایران

عکاسان محترم فیلم تخت هاف احتیاج به‌رتوش ندارد

متل ـ هیدروکنین ـ کربنات ـ سلفید ـ وسایر محصولات هاف دردنیا بی‌رقیب است

نمایندگی هاف درایران فروشگاه فتو متروپل لاله‌زار ـ ازشهرستانها نماینده میپذیریم

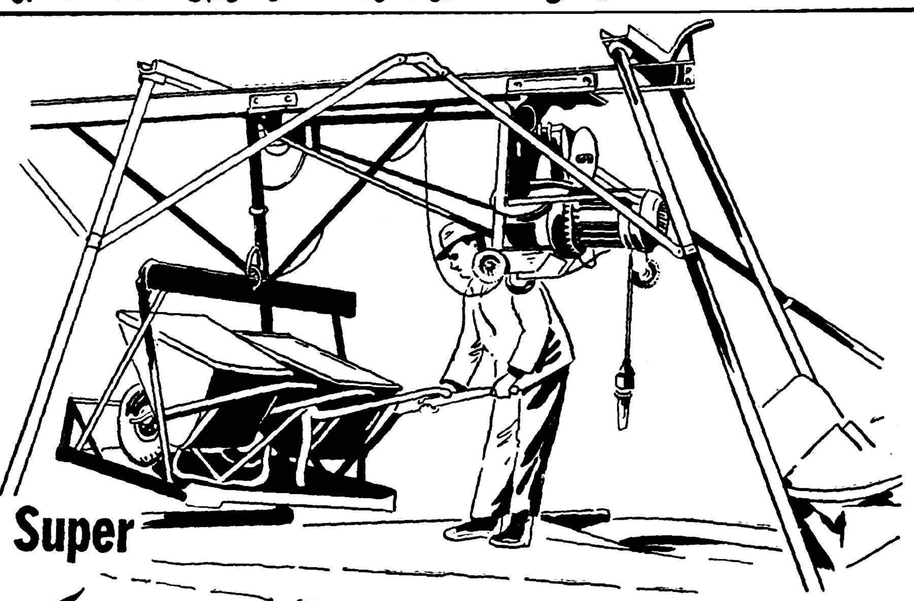

SIMPLEX Super

آسانسورهای ساختمانی سمپلکس سوپر

مخصوص بالابردن مصالح ساختمانی بقدرت کشش ۱۲۰۰ کیلو تا ارتفاع ۶۰ متر با موتور دِماگ

نماینده انحصاری درایران

شرکت سهامی پامیر

تهران ـ خیابان خیام (چهارراه گلوبندک) ساختمان فرآور ـ تلفن ۲۹۴۴۳

قبول داوطلب

اداره اردنانس ارتش جهت آموزشگاه گروهبانی تعدادی دانشآموز با شرایط زیر استخدام می نماید:

شرایط استخدام

۱ـ تابعیت دولت شاهنشاهی ایران

۲ـ دارا بودن گواهینامه شش ساله ابتدائی و یا بالاتر از آن

۳ـ عدم اعتیاد بافیون و الکل طبق نظر و گواهی اداره بهداری ارتش

۴ـ نداشتن پیشینه کیفری

۵ـ صحت مزاج و تناسب اندام و استعداد کامل (مزاجی و روحی) طبق نظر پزشك ارتش

۶ـ سن کمتر از ۱۸ سال و بیشتر از ۲۵ سال نباشد.

۷ـ دارا بودن ضامن معتبر

۸ـ سپردن تعهد انجام ۱۱ سال خدمت (یکساله در آموزشگاه و ده سال دیگر ما درجه گروهبانی در قسمت های مختلف ارتش انجام وظیفه نمایند

قبصره

الف ـ کسانی که خدمت زیر پرچم راانجام داده وواجد شرایط مربوطه نیز باشند نسبت بدیگران حق تقدم دارند.

ب ـ اولاد افسران و درجه داران در صورت دارا بودن شرایط سایر داوطلبین حق تقدم خواهند داشت.

مزایا

۱ـ در تمام مدت تحصیل در آموزشگاه ومدت کارآموزی کلیه احتیاجات دانش آموزان از حیث منزل و غذا و پوشاك و لوازم تحصیل معهده ارتش خواهد بود.

۲ـ کلیه دانش آموزان از تاریخ استخدام تازمان فراغت از تحصیل ماهیانه یکهزار ریال (۱۰۰۰) ریال حقوق دریافت خواهند داشت.

۳ـ دانش آموزانی که پس از دوره تکمیلی و موفقیت در آزمایش نهائی بدرجه گروهبان سومی مفتخر میشوند ترفیعات بعدی آنها برابر مقررات قانون ارتش می باشد

بدانش آموزانیکه در آزمایشات نهائی (دوره دوم تکمیلی) حائز رتبه یکم و دوم و سوم شوند جوائز نظامی داده خواهد شد.

داوطلبین واجد شرایط می توانند از روز ۲۵ر۵ر۳۹ همه روزه باستثنای روز های تعطیل از ساعت ۱۰ صبح الی ۱۲ بمنظور ثبت نام باداره اردنانس ارتش (شعبه آموزش در عباس آباد) مراجعه نمایند.

آ ـ ۲۰۰۱۶ ۱ ـ ۵ رئیس اداره اردنانس ارتش سرلشگر خزاعی

ریاست محترم انجمن نظارت مرکزی انتخابات تهران

بدین وسیله به اطلاع می رساند که کلیه آرائی که بنامهای زیر حاج سید ذبیح‌اله ملك پور ـ سید ذبیح‌اله ملك پور ـ ذبیح‌اله ملك پور ـ ذبی ملك‌پور ـ ملك‌پور ـ ملك‌پور ذبیح‌اله ـ ملك زاده ـ ذبیح‌اله ـ ملك ـ ملك مطلق ـ از صندوق آراء تهران استخراج شود مربوط باینجانب است.

آ ـ ۱۷۸۱۵ با تقدیم احترام ـ حاج سید ذبیح‌اله ملك پور

آگهی تجدید مناقصه شماره ۲۴

اداره کل کار پردازی وزارت زیست و تلگراف و تلفن خرید و نصب یك دستگاه الکترو پمپ نوع توربین مخصوص چاه عمیق تحویل تهران طبق برك شرایط و طرح قرار داد و بمشخصات فنی موجود از طریق مناقصه خریداری می نماید داوطلبان شرکت در مناقصه باید به اداره کل کار پردازی واقع در خیابان بهار مراجعه مدارك مناقصه را دریافت و با رعایت مفاد برك شرایط و طرح قرار داد و مشخصات فنی پیشنهادات خود را در جوف دو پاکت بشرح مندرج در برك شرایط تا آخر ساعت اداری روز شنبه ۱۲ شهریور ۱۳۳۹ بدفتر اداره کل کار پردازی تسلیم نموده رسید دریافت دارند پیشنهادات رسیده ساعت ۹ صبح روز ۱۳ر۶ر۱۳۳۹ باز خواهد گردید.

آ ـ ۲۰۳۲۲ رئیس اداره کل کار پردازی ـ نجفی

آگهی تجدید مناقصه شماره ۷

اداره کل کار پردازی وزارت پست و تلگراف و تلفن خرید یکصد تن سیم مسی مغز فولاد را طبق مشخصات فنی و برك شرایط و طرح قرار داد موجود بمناقصه واگذار می نماید داوطلبان شرکت در مناقصه باید به اداره کل کار پردازی واقع درخیابان بهار مراجعه مدارك مناقصه رادریافت وبارعایت مفاد برك شرائط وطرح قرارداد پیشنهادات خود رادر جوف دوپاکت بشرح مندرج دربرك شرائط تاآخر ساعت اداری روزیکشنبه ۲۴ر۷ر۳۹ به‌دفتر اداره کل کار پردازی تسلیم نموده رسید دریافت دارند پیشنهادات رسیده ساعت ده صبح روز بعد باز خواهد گردید

آ ـ ۲۰۳۲۰ رئیس اداره کل کار پردازی. نجفی

آگهی گشایش دادگاه شهرستان

دادگاه بخش بجنورد بدادگاه شهرستان تبدیل و دادگاه شهرستان مزبور از تاریخ ۲۹ر۴ر۸۳۹ رسما افتتاح وشروع بکار نموده است.

۱ ـ ۳ آ ـ ۲۰۰۵۰ از طرف وزیر دادگستری

آراء سه صندوق را توقیف کردند

شبستان بزرك مسجد سپهسالار صبح‌امروز بسیار شلوغ بود برای قرائت آرای اخذشده در تهران‌در این شبستان ۷۱میز برای ۷۱حوزه فرعی انتخاباتی تهران نصب‌گردیده بود.

هزارنفر ...

دردور هریك از این میزهاقریب ده‌نفر اعضای انجمنهای فرعی نشسته بودند وچندنفر ناظر ازطرف احزاب و دسته‌های دیگر حضور داشتند وباین ترتیب با احتساب مامورین انتظامی ومستخدمین شبستان مسجد سپهسالار هزارنفر جمعیت گرد آمده بودند که‌هفتصد نفرشان در گرد میزها نشسته‌بودند وسیصد نفر بقیه از بالا به پائین‌واز شرق بغرب شبستان پرسه میزدند ودراین میان قیافه‌های کاندیداهای تهران از همه جالبتر بود ودرمیان اینعده، دکترشاهکار،معیری، احمد مهران، محمدعبداله گرجی‌و پیرزاد بیش‌از همه‌جوش وخروش نشان میدادند.

علاوه براینها کاندیداهای دیگرهم اعم از حزب ملیون و منفردین در میان جمعیت دیده میشدندرشیدیان باهمه اعضای انجمنهای فرعی یك بیك دست میداد و تعارف می‌کرد اما‌از کاندیداهای حزب مردم‌خبری نبود.

۵هزار چای

علاوه برمیزهای هفتادویك‌گانه مذکور یك میزهم درقسمت در ورودی غربی شبستان برای اعضای انجمن نظارت مرکزی قرار داده بودند ونیز دوبوفه در ضلع شمال شرقی وشمال غربی شبستان نصب شده بود که مرتبا باعضای انجمن های فرعی چای وآب خوردن و آشامیدنیهای دیگر میداد.

برای شبستان‌وجمعیت هزارنفری آن روزانه مصرف ۵هزار چای و ۳۰۰۰ «کولا»در نظر گرفته شده است وباضافه برای هرروزمصرف ۳۰قالب یخ‌پیش‌بینی شده است.

مدادو...

مصرف مداد ومدادپاك‌کن وکاغذ هم که ازحدبیرون بود،یکی از مسئولین حسابداری وزارت کشور شکایت میکرد که هنگام اخذرای برای هرانجمن چندین مداد پرده میشد وبازهم ازکمبود مدادشکایت میکردند و معلوم نبود این مدادها کجا میرود در صورتیکه من در یکسال شاید بیش‌ازدومداد درداره مصرف نمیکنم !

۴میلیون تومان

باید توجه داشت که برای‌انتخابات مجلس شورای ملی و مجلس سنا درتمام ایران جمعا ۴میلیون تومان بودجه تخصیص داده شده است. بااین ترتیب بقول یکی ازمسئولین وزارت کشور این سئوال پیش‌می‌آیدکه آیا باصرف همین هزینه نمی‌توان از طرز انتخابات ممالك مترقی‌یعنی‌کارتهای الکترال‌استفاده کرد ؟

گشت رئیس

درتمام مدتی که شروع به‌قرائت آراء درشبستان مسجد سپهسالار شد آقای اخوی رئیس انجمن‌اصلی نظارت واعضای انجمن مشغول‌گشت زدن درگوشه وکنار بودند و در کار یك‌یك میزها نظارت میکردند چنانکه دراواسط وقت صندوق‌های شماره ۵۷و۲۹ چون آراء دسته‌ای درآنها پیدا شده بود توقیف‌گردید

از حوزه‌های ۷۱گانه فرعی‌قرائت آراء تنهادرحوزه۶۷ بعلت‌عدم‌حصول اکثریت شروع نشد.

اعتراض کاندید حزب مردم

مقارن ساعت ده وپانزده دقیقه آقای جهانمیر کاندید حزب مردم جلوی صندوق حوزه شماره ۲ (صد کرج) رفت اظهار داشت که یك پاکت رای تا نشده را دارند قرائت میکنند و شروع به اعتراض کرد ولی رئیس حوزه باو گفت شما فقط حق نظارت دارید نه دخالت . دراین وقت آقای جهانمیر نزد آقای اخوی رفت و لحظه‌ای بعد باتفاق‌آقای‌محمد خسرو شاهی عضو انجمن مرکزی‌به پای این صندوق آمد آقای خسرو شاهی آراء مورد اعتراض‌در پاکت را گرفت و پس‌از مشاهده آراءآنها را توی پاکت گذارد و گفت این پاکت را لاك ومهر کنید در اینوقت عده زیادی جلوی این میز جمع شده بودند و چند نفر هم نسبت به قرائت آراء شدیدا اعتراض کردند بخصوص آقای جهانمیر با صدای بلند نسبت به این جریان اعتراض میکرد و میگفت « مردم بااینکه اسم خود من نیز در بعضی از این لیست ها میباشد معهذا نسبت بدان اعتراض دارم چون کلیه آرائیکه دراین پاکت است با جوهر خودکار و یك خط و تانخورده است

دستور توقیف داد

هر دم تعداد جمعیت اضافه‌میشد تا بالاخره آقای جمال اخوی رئیس انجمن مرکزی انتخابات در این جریان مداخله کرد و بعداز مشاهده آراء دستور داد قرائت این صندوق نیز متوقف شود تا بعدا نسبت به‌آن تحقیقات شود دراین وقت بین‌آقای اخوی و آقای جهانمیر کاندیدای حزب مردم مشاجره لفظی درگیرشد و آقای اخوی دستور داد آقای جهانمیر را از آن محل اخراج کنند ولی وی مقاومت میکرد تا سرانجام عده‌ای از افسران ایشان را به‌حیاط مسجد راهنمائی کردند و با توقیف صندوق حوزه شماره ۲ (صد کرج) بود که در نهایت آرامش قرائت آراء در آن حوزه صورت میگرفت ، این حوزه زود تر از سایر حوزه‌ها قرائت آراء را شروع کرد .

خودمانیها

در بین‌آرائیکه‌صبح امروزاستخراج شد نام اشخاص گمنام که کاندیدا نشده بودند بچشم میخورد موضوع جالب توجه اینکه بعضی از این آقایان کاندیداهای خودمانی در حدود ۴۰ تا ۵۰ رای آورده بودند

کنترل دفاتر

در هر حوزه سه دفتر مخصوص کنترل قرائت آراء گذاشته شده بود، رئیس انجمن یا نایب رئیس انجمن نظار هر حوزه موظف بودند آراء را استخراج و قرائت نمایند و سه نفر برای یادداشت کردن آراء در سه‌دفتر مخصوص تعیین شده‌بودند هرگاه‌یکی از دفاتر کم یا زیاد داشت با دو دفتر دیگرکنترل میشدوتصحیح میگردید.

وضع صندوقها

روییهم رفته وضع صندوقها و اینکه در هر صندوقی چه نوع آراء و بسته به چه دسته و حزبی بود یکساعت پس‌از قرائت آراء مشخص شد. بدینترتیب که میشد حدس زد که کدام حزب در کدام حوزه اکثریت دارند .

دلکش و مرضیه

در حوزه های ۴۸ و ۴۹ و ۵۰اکثریت باکاندیداهای حز ب‌ملیون بود و در حوزه‌های ۵۱ چند رای بنام دلکش و مرضیه و چند نفری هم متفرقه قرائت شد .

تشنج مختصر

در شعبه ۵۲ یك رای بنام امام‌زمان درآمد واکثریت آراء با ملیون بود دراین حوزه ابتدا بین نمایندگان احزاب و منفردین گفتگو شد ولی پس‌از اندکی مجددا وضع آرام وقرائت آراء شروع گردید .

حوزه ۵۴

رئیس این شعبه به آقای اخوی شکایت کرد که نویسندگان این حوزه سواد ندارند و نمیتوانندعلامت بگذارند و آقای اخوی آمد ودستور داد قرائت آراء در این حوزه‌شروع شد آقای احمد مهران باین حوزه

رصدخانه شیراز اظهار نظر میکند

بقیه از صفحه اول

است . حدس قریب بیقین این است که شیئی نورانی مزبور همان قمر مصنوعی امریکا باشد که‌اخیرا بفضا پرتاب شده است.

خبرنگار ما در شیراز گزارش میدهد طبق اظهار مسئولین‌رصدخانه شیراز حرکت قمر مصنوعی در آسمان ایران طوری‌است که نه‌تنها با چشم غیر مسلح بلکه در فواصل معین در آسمان شهرستان های مختلف دیده میشود و حتی مردم تهران و شهرستان های شمالی نیز میتوانند آنرامشاهده نمایند.خبرنگار ما اضافه کرد که رصدخانه شیراز برنامهٔ حرکت قمر مصنوعی را از آسمان تهران چنین گزارش داده است :

ساعت عبور

ساعت هفت و پانزده دقیقه بعداز ظهر روز یکشنبه قمر مصنوعی از جنوب غربی آسمان تهران‌بازاویه‌ای در حدود ۸۰ درجه با سطح افق گذشته و با چشم غیر مسلح قابل رویت بوده است .ساعت ۹ و ۲۵ دقیقه بعداز ظهر قمر مصنوعی‌برای دومین بار با زاویه‌ای در حدود ۵۰ درجه نسبت بسطح افق از غرب بطرف شرق آسمان تهران حرکت کرده و گذشته است . روزدوشنبه ساعت نه ودقیقه بعد از ظهر مجددا قمر مصنوعی بازاویه‌ای در حدود شصت درجه نسبت بسطح‌افق از مغرب بمشرق آسمان تهران گذشته است.

رصدخانه‌شیراز اولین‌رصدخانه‌ای بوده است که توانسته است در چهارمین گردش قمر مصنوعی‌بدور زمین از آن عکسبرداری نماید . عکسبرداری از آن در مرحله های اول و دوم و سوم باین علت که‌عبور قمر مصنوعی از فضای شیراز در هنگام روز صورت گرفته‌غیرممکن بوده است .

ستاره مانند

اهواز ـ خبرنگار ما در اهواز گزارش میدهد چندین شب است شیئی نورانی ستاره‌مانندی ازآسمان شهرستان اهواز عبور میکند و توجه اهالی را بخود جلب مینماید طی این دو سه شب عدهٔ زیادی بدفتر نمایندگی اطلاعات در اهوازمراجعه کرده و یا بوسیلهٔ تلفن سئوال کرده‌اند که این شیئی نورانی‌همان قمر مصنوعی امریکا است که اغلب رادیوی شیراز از قول رصدخانه باطلاع مردم میرساند که هم اکنون از فلان محل رد میشود ؟ یا این شیئی نورانی چیز دیگری غیر از قمر مصنوعی امریکا میباشد.

در آسمان کرمان

طبق گزارش خبرنگار ما در کرمان .شب گذشته‌در ساعات هفت و ۲۵ دقیقه ،نه وسی دقیقه و یازده‌و سی دقیقه شیئی بسیار نورانی ستاره مانندی در آسمان کرمان ظاهر شد .این شیئی نورانی که از غرب بطرف شرق حرکت میکرد پس از مدت کوتاهی در افق مشرق ازنظرها ناپدید میشد و فقط مدت ده دقیقه در آسمان کرمان قابل رویت بود. اهالی کرمان عقیده دارند که این شیئی نورانی همان قمر مصنوعی امریکا میباشد.

نهاوندـخبرنگارما‌درنهاوند تلگرافی گزارش داد از چند شب قبل‌تاکنون شیئی نورانی ستاره مانندی در آسمان نهاوند رویت میشد و مردم این شهرستان‌همه این شیئی‌نورانی را دیده بودند و حالا هم شبها آنرا می بینند ولی دیشب این شیئی نورانی در سه مرحله و سه جهت مختلف دیده شد که با اختلاف خصوصیات و سرعت سیر و جهت معلوم داشت که این شیئی نورانی تنها یکی نیست

طبسـطبق گزارش خبرنگارما در طبس سه شب متوالی است که‌شیئی نورانی ستاره مانندی که از جنوب غربی بطرف شمال‌شرقی حرکت‌می کند در آسمان طبس دیده میشود

بمناسبت فوت ناگهانی مرحوم مغفور خلد آشیان **سید فخرالدین لواسانی** نجل حجت‌الاسلام مرحوم حاج سید محمود حسینی لواسانی‌مجلس‌ترحیمی در روز پنجشنبه سوم شهریور ماه ۱۳۳۹ از ساعت ۵ الی ۷ بعداز ظهر در مسجد ارك منعقد است از عموم طبقات و اصناف مخصوصا علماء اعلام امید و انتظار شرکت در مراسم ختم را دارد .

الاحقر محمدالموسوی البهبهانی عفی‌عنه ـ سید ابوالقاسم کاشانی ـ الاحقر عبدالله ابن مسیح‌التهرانی ـ الاحقر محمد رضا تنکابنی ـ سیدعبدالکریم لواسانی ـ الاحقر جعفرالحسینی لواسانی ـ الاحقر حسن‌الحسینی‌لواسانی ـ الائم احمدالحسینی لواسانی ـ الائم صادق‌الحسینی لواسانی ـ حاج سید علاء الدین‌لواسانی ـ سیدمحمدکاظم لواسانی ـ الائم‌علی‌الحسینی لواسانی ـ الائم زین‌العابدین لواسانی

خانواده های **حسینی لواسانی ـ لواسانی ـ جعفری ـ شاهکار ـ نجات ـ حریری ـ مهدوی ـ کبیری ـ خواجوی ـ هاشمی ـ علوی ـ نشاط ـ معتمدی نیا ـ بهنودی ـ مصطفوی مهاجری ـ نقی‌زاده ـ مدرسی ـ فرهومند ـ حسام فر ـ صرافان نیك‌شیم ـ زمردیان ـ نجم ـ فاضلی ـ دادوش ـ مجدالاسلامی عابدینی ـ حریرچیان ـ عبدالرحیمی ـ شهنواز ـ کوشا ـ ریاستی ـ تناوش ـ دزفولی ـ فرهادیان ـ حسنین ـ حسین زاده شادفر ـ جباری تهرانی ـ صالحی‌نیا ـ عزیزاده ـ براهیم باستانی ـ جان‌نثار ـ کتابیان ـ شابرام**

با کمال تاسف فوت ناگهانی شادروان **سرگرد سید فخرالدین حسینی لواسانی** را باطلاع بستگان و آشنایان می رساند .

مجلس ترحیم فقید سعید روز پنجشنبه سوم شهریور ماه از ساعت ۵الی ۷ بعداز ظهر درمسجد ارك و مجلس‌ترحیم زنانه در همان روز از ساعت ۳ الی ۷بعداز ظهر در منزل شخصی آنمرحوم واقع در تجریش مقابل بانك ملی‌منعقداست

سید محمد کاظم حسینی لواسانی ـ سید محسن‌لواسانی سید یحیی حسینی لواسانی ـ سید احمد حسینی لواسانی ـ احمد جعفری ـ سرهنك حسن جعفری ـ عبدالله جعفری ـ دکتر محمد شاهکار ـ عبدالله نجات ـ پرفسور حمید نجات ـ اسد آقا حریری ـ سرتیپ علی مهدوی ـ حاج محمد جعفر کبیری ـ حاج میرزا علی اکبر کبیری ـ حاج‌احمد خواجوی ـ حاج‌موسی هاشمی علوی ـ سید مهدی حسینی لواسانی ـ عبدالوهاب نشاط ـ سرهنك سید فخرالدین معتمدی نیا ـ حاج‌حسین بهنودی ـ مصطفی مصطفوی ـ حسین مهاجری ـ مرتضی تقی زاده ـ مرتضی مدرسی ـ حاج‌علی‌فرهومند ـ رضا حسام فر ـ حاج ابراهیم صرافان ـ رجبعلی نیك شیم ـ حاج احمد زمردیان ـ سرهنك غلامرضا نجم ـ اسدالله فاضلی ـ سرهنك مهدی دادوش ـ رحمت‌الله مجدالاسلامی ـ رضا عابدینی ـ ضیاء حریرچیان ـ علی عبدالرحیمی ـ سرهنك‌دوم احمد شهنواز ـ جعفر کوشا ـ محمدحسین ریاستی ـ مهندس جلال تناوش ـ سرهنك‌دوم‌سید علی‌دزفولی ـ فرهادفرهادیان علی حسنین ـ محمد حسین زاده ـ جعفر شادفر ـ سرگردعماد جباری‌تهرانی ـ حسین صالحی‌نیا ـ حاج‌حسین‌عزیزاده ـ احمد براهیم باستانی ـ حاج‌اکبرجان نثار ـ خلیل کتابیان ـ رضا شابرام .

دوستان مرحوم مغفور خلدآشیان **سرگرد سید فخرالدین لواسانی** با نهایت تاسف درگذشت ناگهانی آن مرحوم را باطلاع میرسانند مجلس تذکر فقید سعید روز پنجشنبه سوم شهریور از ساعت ۵ الی ۷ بعداز ظهر در مسجد ارك منعقد است .

سرلشگر منصور مزین ـ محسن حداد ـ سرلشگر عزیزالله کمال ـ سرتیپ شجاعی ـ سرتیپ حداد ـ سرتیپ طائرپور ـ سرتیپ ابوتراب مالك ـ سرتیپ دکتر مالك ـ عبدالله کامکار حسن حشمتی ـ دکتر آلا ـ دکتر عظیم شایگان ـ مهندس رضا شایگان ـ باقرشهیدی ـ محمود ارژم وکیل دادگستری حاج‌مهدی موحدی وکیل دادگستری ـ مهدی صوراسرافیل وکیل دادگستری ـ عبدالحمید اردلان‌وکیل دادگستری ـ جواد صالحی ـ هدایت‌الله شایگان ـ مهندس رحمانی ـ سید کاظم تدین ـ احمد علی بیگلری ـ کاظم مزینی ـ عباس لسانی ـ سرهنك دشتی ـ سرهنك میرزاده ـ حسین صدر ـ ابوالقاسم میرزائی ـ دکتر تهرانچی ـ جواد تهرانچی ـ قاسمعلی ضرغامفر

با کمال تاسف و تالم شهادت ناگهانی نورچشم‌و داماد عزیزم **آقای سرگرد سید فخرالدین حسینی لواسانی**را باطلاع دوستان میرسانم مجلس ترحیم آن ناکام روز پنجشنبه سوم شهریور ماه جاری در مسجد ارك از ساعت پنج الی‌هفت‌بعداز ظهر برگذار خواهد شد .

احمدجعفری

۱ـ۲ آ ـ ۱۷۹۹۹

بخانواده محترم لواسانی بویژه بازماندگان آنمرحوم مصیبت وارده را تسلیت می دهیم

بمناسبت رحلت رسول اکرم‌وشهادت

بقیه از صفحه اول

امام حسن مجتبی (ع) بازار و کلیهٔ مغازه ها و موسسات‌شهرستان مشهد تعطیل بود و دستجات وهیئت های عزاداری از شهرستان های اطراف و حومهٔ مشهد برای‌عزاداری وارد این شهرستان شده بودند و از صبح دیروز در صحن مطهر حضرت رضاعلیه‌السلام بسینه‌زنی‌و زنجیرزنی مشغول گردیدند . از صبح دیروز تا مقارن نیمه شب صحن ها و رواقهای حرم‌مطهر و همچنین‌صحن مسجد گوهر شاد مملو از جمعیت بود و دستجات عزاداران پس‌ازانجام عزاداری در مقابل حرم مطهر تا صبح احیا گرفتند و در داخل حرم بعزادارای مشغول بودند در کلیهٔ مساجد و تکایای شهر و بازارمشهد مراسم عزاداری وروضه خوانی‌بطرز بسیار جالبی برگزار شد . شب گذشته نیز بمناسبت شب وفات حضرت علی‌ابن موسی الرضا علیه السلام مراسم عزاداری و قرائت‌خطبهٔ مخصوص در آستان قدس رضوی انجام شد.

تعطیل امروز

امروز هم بمناسبت وفات‌حضرت علی‌ابن موسی الرضا کلیهٔ ادارات دولتی و موسسات ملی‌درشهرستان مشهد تعطیل است دیشب بهمین مناسبت یك دستهٔ عزاداری‌مرکب‌از آقایان علما و روحانیون مشهد و روسای دوایر آستان قدس رضوی همراه با کلیه خدمه و پاسداران آستانه و محترمین شهر درحالیکه شمع در دست داشتند پای برهنه مراسم عزاداری شام غریبان را در صحن مطهر حضرت ثامن‌الائمه علیه السلام انجام دادند.

در قم

خبرنگار ما در قم گزارش‌میدهد دیروز مراسم عزاداری در شهرستان قم بطور باشکوهی انجام شد . عدهٔ زیادی از اهالی تهران و شهرستان های اطراف و حومه برای برگزاری مراسم عزاداری بقم آمده بودند دستجات عزاداران از هنگام صبح زنجیروار بترتیب وارد صحن مطهر حضرت معصومه علیهاسلام میشدند و پس از عزاداری در مقابل حرم مطهرازدردیگرصحن خارج‌میشدند. دیروز و دیشب در تمام مساجد و تکایای شهرستان‌قم مراسم‌عزاداری وروضه خوانی برپا بود و عدمزیادی هم در این مجالس شرکت نمودند.

در شهرری

خبرنگار ما در شهر ری‌گزارش میدهد دیروزبمناسبت رحلت‌حضرت رسول اکرم و شهادت حضرت امام حسن مجتبی علیه السلام عده زیادی جهت عزادارای وارد شهر ری شده بودند .دستجات‌عزاداران وسینه‌زنها از هنگام صبح وارد شهر ری می‌گردیدند و پس از عزاداری در صحن مطهر ازدر دیگر صحن‌خارج میشدند . دیروز از فرط کثرت جمعیت در شهر ری خیابانها یکطرفه شده بود و مامورین انتظامی برای حفظ نظم کوشش زیادی مبذول داشتند . عزاداری در شهر ری تا مقارن نیمه شب ادامه داشت و پس از آن کم‌کم دستجات عزاداران و زائرین شهر ری را ترك کردند.

تعطیل بازار قم

خبرنگار ما در قم تلفنی گزارش داد امروز هم بمناسبت شهادت حضرت ثامن‌الائمه علی‌ابن موسی الرضا علیه‌السلام بازار و کلیه دکاکین درمساجد و تکایا و صحن مطهرحضرت معصومه علیهاسلام برقرار است .

شهرستان قم‌تعطیل‌ومراسم‌سوگواری دستجات عزاداران و سینه زنها و زنجیر زنها مرتبا برای عزاداری وارد صحن مطهر میشوند و مشغول‌عزاداری میباشند .

بدینوسیله باطلاع دوستان و فامیل محترم میرساندکه مجلس شب هفت جوان ناکام **مسعود کلیان** روز ۲ شهریور در آرامگاه آنمرحوم واقع در زرگنده منعقد می باشد .

خانواده کلیان

آ ـ ۱۷۹۹۷

با کمال تاسف فوت **معزز پزشکیان** همشیره و مادر عزیزمان را باطلاع دوستان و خویشاوندان میرساند . مجلس تذکر و ختم زنانه آن‌مرحومه روز چهارشنبه دوم شهریورواز ساعت پنج‌الی هفت بعداز ظهروختم مردانه نیز روز پنجشنبه سوم شهریور از ساعت پنج الی هفت بعداز ظهر در منزل احمد امیرشاهی سه راه‌امین حضور ـ کوچه معاون‌السلطان برگزار می شود .

احمد امیر شاهی ـ بهجت امیرشاهی ـ اختر رکنی ـ زینت حجازی ـ باقر پزشکیان ـ یوسف پزشکیان ـ سروان مهدی رکنی

آ ـ ۱۷۹۲۹

بعموم بازماندگان آنمرحومه مصیبت‌وارده را تسلیت‌میدهیم

با کمال تاسف درگذشت شادروان **سرهنك ۲ حسین علی قهرمانپور** را که از افسران خدمتگذار ژاندارمری بوده باطلاع میرساند . مجلس ترحیم آنمرحوم از ساعت ۱۷ الی ۱۹ روز پنجشنبه ۳شهریور ماه‌ازطرف ژاندارمری کل کشور در مسجد مجد واقع در خیابان سپه تشکیل و این ضایعه تاثر انگیز را بعموم آشنایان و همقطاران و ببازماندگان آن مرحوم تسلیت می گوید .

ژاندارمری کل کشور

خانواده های **قهرمانپور ـ غفاری ـ انتظام ـ علیزاده ـ طباطبائی ـ سلیم‌پور ـ بامشاد ـ نراقی ـ کلانی ـ رزم آراء ـ شمسا ـ بهمن‌یار ـ عضدی ـ شیبانی** با کمال تاسف فوت ناگهانی شادروان **سرهنك قهرمانپور** را باطلاع دوستان و آشنایان و همقطاران میرساند . مجلس ختم آن مرحوم از ساعت ۱۷الی۱۹ روزپنجشنبه ۳شهریور ماه در مسجد مجد و مجلس ختم زنانه در همان روز و همان ساعت در منزل شخصی آن مرحوم واقع در خیابان رازی کوچه بیدل کاشی شماره ۱۲ برگذار خواهد شد .

بعموم بازماندگان آنمرحوم مصیبت‌وارده راتسلیت میدهیم

آگهی‌های تسلیت

تیمسار سپهبد حجازی فرمانده محبوب‌نیروی‌زمینی

مصیبت وارده را بخاندان داغدیده بخصوص تیمسار محبوب تسلیت عرض می نماید .

آ ـ ۱۷۹۳۹ **سرهنك ستاد علی اصغر کوثری**

با نهایت تاثر مصیبت وارده را به آقایان دکتر رهبری و دکتر خطیب‌لو تسلیت عرض می کنم .

آ ـ ۱۷۹۰۹ **فروغ هاشمیان**

تیمسار سرتیپ معتمدی کردستانی

افسران و درجه داران و افراد تیپ ۶سپاه کرمان‌مصیبت جانگداز درگذشت نابهنگام جوان ناکام ارژنك معتمدی کردستانی را به خانواده محترم معتمدی کردستانی بویژه تیمسار ارجمند تسلیت گفته ازخداوندمتعال صبر و شکیبائی خانواده محترم را مسئلت دارد . **سرتیپ سهراب پور**

با نهایت تاسف درگذشت شادروان سرکار سرهنك جهانگیر تیموری را بخاندان جلیل و خویشاوندان آن مرحوم بخصوص جناب‌آقای‌دکتراحمدتیموری‌وکیل‌محترم دادگستری تسلیت عرض می نمایم **جعفر رسته پور**

بقیه آگهیهای تسلیت در شماره فردا

مشت نمونهٔ خروار:

وکلای تهران چه‌کسانی‌خواهند بود؟

قیافه عمومی نتیجهٔ قرائت آراء درتهران

امروز قرائت آراء در مسجد سپهسالار شروع شد . از تعداد کمی‌رای که پیش از ظهر امروز خوانده شد بعنوان «مشت نمونهٔ خروار» تا حدی می توان نتیجه انتخابات تهران را پیش‌بینی کرد .

تا کنون از آراء قرائت شده این نتیجه بدست می آید که موفقیت با ۱۳ نفر از کاندیداهای حزب ملیون و دو نفر از منفردین خواهد بود

بعنوان یك ناظر که ورقه های رای و همچنین نتیجهٔ قرائت آراء را بررسی کنیم می بینیم که لیست کاندیداهای حزب ملیون هنگام رای دادن با اعلام قبلی مختصر تغییری کرده است . باین معنی که در عمل دو نفر از لیست ۱۵ نفری کاندیداهای حزب ملیون کم شده و بجای آن دو نفرازمنفردین (آقایان فرود و رشیدیان) اضافه گشته است . اماباید توجه داشت که در آراء برای اینکه نام دو منفرد مزبور نوشته شود از لیست ۱۵نفری‌حزب‌ملیون بجای دو نفر چهارنفر را بتناوب حذف کرده اند . باین جهت چهار نفر از کاندیداهای حزب ملیون آراء کمتری خواهند داشت واگر کاندیداهای حزب مردم و یا منفردین دیگر (آقایان دکتر امینی و بهبهانی) شانسی داشته‌باشند مربوط بهمین موضوع است یعنی شاید آنها بتوانند جای دونفر دیگر از کاندیداها ،حزب ملیون را که رای کمتری آورده اند بگیرند (که این احتمال ضعیف است)

نکته جالب دیگر اینستکه آراء کاندیداها در صندوق های مختلف از حیث‌کمی و زیادی متفاوت است . حتی می توان گفت که صندوقها‌بسه‌دسته تقسیم می شوند . آراء بیشتر صندوقها بنام کاندیداهای حزب ملیون خوانده می شود . در برخی از صندوقها کاندیداهای حزب مردم‌اکثریت مطلق دارند (تعداد این صندوقها معدود است)و در برخی صندوقها آقایان دکتر امینی و بهبهانی دارای اکثریت قطعی می باشند . آراء برخی حوزه ها مختلط‌است و بنام کاندیداهای منفردین‌و حزب مردم می باشد . در چند حوزه‌کاندیداهای حزب مردم حتی خیلی کمتر از برخی منفردین (دکتر امینی و بهبهانی) رای دارند .

بهرحال اگر جریان قرائت‌آراء همینطور ادامه یابد و پاکتهای آینده آراء در قیافه کنونی قرائت آراء تغییری‌ندهد ، نمایندگان تهران کسانی خواهند بود که در سطور گذشته پیش‌بینی کردیم .

نمایندگان

بقیه از صفحه اول

روز افزایش دهید تا روز جمعه کارگران بتوانند رای دهند و یا دستور دهید که یکی از این دو روز که اخذ رای میشود پالایشگاه آبادان تعطیل گردد تا کارگران در انتخابات شرکت نمایند و رای دهند .

۵ رداراب

خبرنگار ما درشیرازتلفنی گزارش داد انجمن نظارت برانتخابات داراب تشکیل گردید و اعضای اصلی و علی‌البدل هیئت نظار تعیین گردیدند هنو زآگهی اخذ رای منتشر نشده و روز اخذ آراء معلوم نیست .

و بردن صندوق بخارج‌جنجال‌خواهید

تعطیل صندوقها

در تمام مدت قرائت آراء سه‌صندوق بعلت اعتراض ناظران دسته‌های‌مختلف موقتا تعطیل شد و این صندوقها مربوط به حوزه‌های ۲ـ ۲۹ ـ ۵۷ بود

ازدحام

در هریك از حوزه‌ها که اعتراضی از طرف ناظران انتخابات میشد عده‌ای دور حوزه‌های مزبور جمع میشدند و بعضیها هم از موقعیت استفاده کرده شعار میدادند و توقیف وتعطیل صندوق را از مسئولین امر میخواستند دونفر از معترضین بصندوقهای ۲ و ۵۷، آقایان دکتر همایونفر و جهانمیر کاندیداهای حزب مردم بودند

بی سرو صدا

بی‌سرو صدا ترین حوزه‌هاحوزه ۴۳ مراجعه کرد و رای خود را که‌باره شده بود برئیس شعبه نشان داد .

مهرو موم صندوق ۵۷

هنگام قرائت آراء این صندوق چند نفر از نمایندگان حزب مردم مراجعه و گفتند آراء دسته‌جمعی‌در صندوق وجود دارد آقای اخوی‌آمدو رسیدگی کرد و صندوق را مهرو موم کردند و باطاق انجمن‌بردند .

خط خورده ها

در بین آراء استخراج شده خط خوردگی زیاد دیده میشد ، این خطخورده‌گیها بدینترتیب بود که اسامی دو نفر از پانزده نفر را خط زده بودند و بجای آن دو نفر دیگر را نوشته بودند ، عده‌ای از ناظران بود که در نهایت آرامش قرائت آراء در آن حوزه صورت میگرفت ، این حوزه زود تر از سایر حوزه‌ها قرائت آراء را شروع کرد .

خودمانیها

در بین‌آرائیکه‌صبح امروزاستخراج شد نام اشخاص گمنام که کاندیدا نشده بودند بچشم میخورد موضوع جالب توجه اینکه بعضی از این آقایان کاندیداهای خودمانی در حدود ۴۰ تا ۵۰ رای آورده بودند

کنترل دفاتر

در هر حوزه سه دفتر مخصوص کنترل قرائت آراء گذاشته شده بود، رئیس انجمن یا نایب رئیس انجمن نظار هر حوزه موظف بودند آراء را استخراج و قرائت نمایند و سه نفر برای یادداشت کردن آراء در سه‌دفتر مخصوص تعیین شده‌بودند هرگاه‌یکی از دفاتر کم یا زیاد داشت با دو دفتر دیگرکنترل میشدوتصحیح میگردید.

وضع صندوقها

روییهم رفته وضع صندوقها و اینکه در هر صندوقی چه نوع آراء و بسته به چه دسته و حزبی بود یکساعت پس‌از قرائت آراء مشخص شد. بدینترتیب که میشد حدس زد که کدام حزب در کدام حوزه اکثریت دارند .

دلکش و مرضیه

در حوزه های ۴۸ و ۴۹ و ۵۰اکثریت باکاندیداهای حز ب‌ملیون بود و در حوزه‌های ۵۱ چند رای بنام دلکش و مرضیه و چند نفری هم متفرقه قرائت شد .

تشنج مختصر

در شعبه ۵۲ یك رای بنام امام‌زمان درآمد واکثریت آراء با ملیون بود دراین حوزه ابتدا بین نمایندگان احزاب و منفردین گفتگو شد ولی پس‌از اندکی مجددا وضع آرام وقرائت آراء شروع گردید .

حوزه ۵۴

رئیس این شعبه به آقای اخوی شکایت کرد که نویسندگان این حوزه سواد ندارند و نمیتوانندعلامت بگذارند و آقای اخوی آمد ودستور داد قرائت آراء در این حوزه‌شروع شد آقای احمد مهران باین حوزه

دنباله اسامی پخش‌کنندگان بلیط تاید در شهرستانها **(بقیه‌ازصفحه سوم)**

شیراز داروئی ریحانی ـ بهاری سه راه انوری ـ میرباقری ـ **شهسوار** حاج رحیم حبیبی ـ **شوشتر** داروخانه محمدی **فسا** داروخانه قانع **قم** بازرگانی ابریشمچی ـ **قزوین** خزانه ـ **قصر شیرین** طلوع ـ **قوچان** داروخانه سینا ـ **قائن** بقراطی ـ **کاشمر** داروخانه شاهرضا ـ **کاشان** آقای واصفی ـ **کرمان** اکبر محمودی ـ **کرمانشاه** پیروی ـ **کازرون** داروخانه حشمتیه ـ **کرج** داروخانه پروین ـ **گلپایگان** داروخانه صحت ـ **گنبد کاوس** خلیل نژاد ـ **گرگان** قنادی‌فرد ـ فروشگاه‌پاستور ـ **لاهیجان** مغازه شیوعی ـ **لنگرود** داروخانه میثاقیه ـ **مشهد** شعبه شرکت خوراك سرای پروین ـ مغازه پناهی ـ حاج ستار رضائیان ـ **مرند** داروخانه سعادت ـ **مراغه** قنادی نوشین ـ **ملایر** طاهری ـ **مهاباد** داروخانه مرکزی ـ **میانه** داروخانه اسلامی ـ **میاندوآب** خورشید ـ **منجیل** صمدانی ـ **نوشهر** داروخانه فیروز ـ **نقده** داروخانه ایران ـ **نیشابور** داروخانه ترقی ـ **همدان** اسماعیل رسائیان سرای میرزا کاظم فروشگاه‌ناجی ـ فروشگاه حمید ـ فروشگاه فتحی ـ **یزد** داروخانه دکتر سعیدا

نخست‌وزیر نپال امروز باصفهان رفت

نخست‌وزیر نپال درپایان پذیرائی دو روزه دولت ایران فردا عازم دهلی میشود

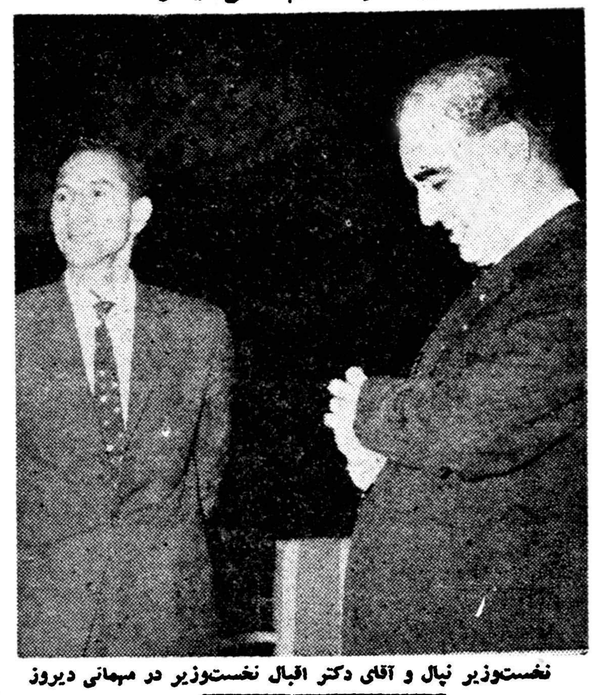

نخست‌وزیر نپال و آقای دکتر اقبال نخست‌وزیر در مهمانی دیروز

ساعت شش‌وپنجاه دقیقه بامداد دیروز آقای «کوئی‌رالا» نخست‌وزیر نپال برای دوروز اقامت در تهران وارد فرودگاه مهرآباد شد.

درفرودگاه آقای اشرف احمدی معاون ثابت اداری نخست وزیر- آقای کاول سفیرکبیر هند- رئیس اداره کل تشریفات و رئیس اداره پنجم سیاسی وزارت‌خارجه ازایشان استقبال کردند.

نخست‌وزیر نپال‌از فرودگاه به‌کاخ پذیرائی دولت راهنمائی شد و در ساعت ده بامداد در آرامگاه اعلیحضرت فقید حضور یافت ودسته گلی نثار کرد.

ظهر دیروز از طرف آقای دکتر اقبال نخست‌وزیر ضیافتی به‌افتخار نخست‌وزیر نپال داده شد. در این میهمانی چندتن از اعضاء دولت و شخصیت‌های‌مملکتی شرکت‌داشتند

درساعت پنج‌بعدازظهر دیروز نخست‌وزیر نپال برای بازدید ازسد کرج عازم محل سد گردید و پس از بازدیداز تاسیسات سدبه‌اینجا مراجعت نمود.

دیشب نیز از طرف سفیر کبیر هند ضیافتی بافتخار نخست وزیر نپال ترتیب داده شده بود.

نخست‌وزیر نپال بامداد امروز برای بازدید از آثار تاریخی‌اصفهان به‌آن شهر عزیمت نمود ، آقای دکتر مشایخ فریدنی رئیس اداره پنجم سیاسی وزارت خارجه نیزکه سمت مهمانداری وی را داردهمراه نخست‌وزیر نپال باصفهان رفت.

قرار است عصر امروز نخست‌وزیر نپال از اصفهان‌مراجعت کرده واز موزه ایران باستان دیدن کند.

یك روز بیشتر

آخر وقت امروز خبرنگار ما کسب اطلاع کرد که مدت توقف نخست‌وزیر نپال در تهران یکروز اضافه شده و نخست وزیر نپال ممکن است فردابه حضور شاهنشاه برسد .

قبلا قرار بود نخست وزیر نپال فردا بدهلی عزیمت نماید .

در ۴۸ ساعت‌گذشته درنتیجه حوادث رانندگی:

۶ نفر کشته و ۲۶ نفر مجروح شدند

در ۴۸ساعت گذشته ۶ نفر در اثر حوادث رانندگی کشته و ۲۶نفر مجروح شدند .

درخیابان مسگر آباد

دیروز کامیون شماره ۱۱۵۱۴ به رانندگی اسمعیل در خیابان مسگرآباد با راننده ای بنام اکبر قره‌خانی فرزند محمد علی تصادف کرد . در این حادثه اکبر کشته شد .

در میدان خراسان

دیروز پیر مرد ۶۴ ساله ای‌بنام محمد سلیمانی فرزند مهدی درحوالی میدان خراسان در اثر تصادف با دوچرخه ای کشته شد .

راکب دو چرخه از طرف مامورین کلانتری ۲۱ دستگیر و از طرف دادسرا زندانی شد .

در جاده شهرری

پریشب اتوبوس شماره ۳۳۸ در جاده شهر ری بامردی بنام سبزعلی فرزند جعفر تصادف کرد . در این حادثه سبز علی کشته شد وعلی رضاسیمانی راننده اتومبیل دستگیر شد .

در جاده تهران نو

ساعت ده صبح امروز در نتیجه تصادف یك اتوبوس بنز بایك کمك راننده درجاده تهران‌نو مقابل تهران پارس کمك راننده بقتل‌رسید وراننده با اتوبوس فرار کرده هویت کمك راننده هنوز معلوم نشده است .

در جاده قم

خبرنگار ما- در قم اطلاع میدهد ظرف ۲۴ ساعت اخیر که عده زیادی برای شرکت درعزاداری وارد شهرسمان قم شدند طی دو تصادف در جاده تهران - قم دو نفر مقتول وعده‌ای مجروح گردیدند .

عصر پریروز اتوبوسی برانندگی عزیز که‌از تهران بطرف قم حرکت میکرد در محل قلعهٔ محمد علیخان با یکنفر الاغ سوار که الاغ دیگری هم بجلو انداخته بود تصادف کرد دراین تصادف هر دو الاغ سقط شد والاغ سوار هم بشدت مجروح گردید و در بیمارستان فیروز آبادی شهر ری جانسپرد .

اتومبیل بنز سواری شماره ۱۲۵۴۵ کرایه برانندگی فریدون احمدزاده‌که با چند نفر سرنشین از قم بطرف‌تهران حرکت میکرد ساعت پنجو نیم بعداز ظهر دیروز براثر سرعت در فاصلهٔ بین منظریه و باقرآباد از جاده منحرفو واژگون شد در این حادثه راننده و سه نفر سرنشینان آن بسختی مجروح گردیدند و به بیمارستان نکوئی قم منتقل شدند .

یکی از مجروحین شهربانو فرزند حسن در بیمارستان نکوئی جانسپرد.

اسامی مجروحین

اسامی مجروحین حوادث رانندگی در ۴۸ ساعت گذشته باین قرار است :

الله کرم نیك وند فرزند نا مدار، علی امیری فرزند حاجی ، حسین نظام دوست فرزند قاسم ، داود همتی فرزند رحیم ، محمد حیدری اسدالله فرزند رجبعلی ، مرتضی فرزند علی ، رضا سبحانی فرزند حمزه ، حسن فرزند حسین ،سلیمان قربانی فرزند رجب ، صفری رمضانی فرزند باقر ، حسن ابراهیمی فرزند سید جعفر ، زینت علی آبادی فرزند بلال ، احمد ، غلامعلی فرزند شکراله رضا رضائی فرزند رمضان ، سید ذبیح الله فرزند سید محمد ، اصغر قدیمی فرزند علی ، هاجر عسگری فرزند سلطانعلی ، رحمن خاقانی فرزند فتح الله ، ابراهیم مشایخی فرزند عبدالعلی ، هوشنگ رضائی فرزند حسین و حسین شاه قلی فرزند علی‌محمد این‌عده‌در بیمارستان ها بستری گردیده اند .

مرد لال ۸۰ تومان از آستر کلاه شخصی دزدید!

ولی صد تومان دیگر راکه درنوارکلاه بود ندید وبهمین دلیل گرفتار شد

دیشب مرد لالی که ۸۰ تومان از آستر کلاه شخصی دزدیده‌بوددستگیر شد !

ساعت ۸ بعد از ظهر دیروزشخصی که خود را موسی معرفی میکرد در حالیکه مرد لالی را با خود آورده بود بکلانتری ۱۳ آمد و بآقای سرگرد قاری رئیس کلانتری اظهار داشت : دو روز پیش زیر درختی خوابیده بودم و کلاهم را روی صورتم گذاشته بودم . موقعی که بیدار شدم کلاهم را ندیدم چون در زیر آستر کلاهم ۸۸ تومان و در زیر نوار کلاهم ۱۰۰ تومان چك تضمین شده گذاشته‌بودم مدتی برای پیدا کردن آن جستجو کردم ولی نتیجه ای نگرفتم و کلاهم را پیدا نکردم تا اینکه‌امشب به قهوه خانه حسن فرنگی در خیابان نظام آباد رفتم در آنجا مرد لالی نشسته بود . کلاهم را بسر او دیدم آنرا برداشتم و خودش را هم تحویل پاسبان دادم .

دلیل اثبات مدعا

شاکی اضافه کرد : این لال ۸۸ تومان از پولها را که زیر آستر کلاه بود دیده و برداشته ولی ۱۰۰ تومان دیگر را پیدا نکرده و اکنون در نوار کلاه موجود است .

موسی برای اثبات اظهارات خود عکسی را که باکلاه برداشته بود نشان داد . مامورین نوار کلاه را شکافتند چك تضمین شده صد تومانی را پیدا کردند . چون اظهارات موسی ثابت شده بود متهم لال‌امروز بدادسرا اعزام شد .

مهندس بیات دردریا غرق شد

مهندس بیات نوه دختری آقای دکتر مصدق بود

خبرنگار ما در رامسر تلفنی‌اطلاع دادساعت پنج بعد از ظهر روزیکشنبه آقای مهندس سعید بیات فرزند۲۸ ساله آقای عزت الله خان بیات(نوه دختری آقای دکتر مصدق) که باتفاق آقایان دکتر غلامحسین‌مصدق ومهندس احمد مصدق دائی های خود برای استراحت برامسر آمده بود جهت شنا بدریا رفت و غرق شد . آقای مهندس سعید بیات در فاصله پنج کیلومتری رامسر مقابل بلاژ خصوصی آقای مهندس محمود ظهیر یکی از منسوبین خود برای شنا بدریا رفت ولی بعلت هدم آشنائی بفن شنا در دریا غرق‌گردید وتلاش شناگران محلی و قایقهای موتوری در تمام مدت شبدوشنبه برای پیدا کردن جنازه وی بجائی نرسید تا اینکه ساعت ۷ صبح روز دوشنبه «دیروز» امواج دریا جنازه آقای مهندس سعید بیات را بساحل آورد و بوسیله شناگران محلی و مامورین از آب گرفته شد فرمانده ژاندارمری رامسرو بازپرس دادسرای شهسوار برای معاینه جنازه بمحل رفتند و پس از انجام تشریفات‌قانونی اجازه دفن صادر کردند دیروز بعد از ظهر جنازه آقای مهندس سعید بیات بوسیله آقای دکتر غلامحسین مصدق بتهران حمل شد .

خلاصه حوادث روز

خفگی درحوض

دیروز طفل ۲ساله‌ای بنام صفر طاهرخانی فرزند علی براثر خفگی درآب درگذشت و جنازه وی در پزشکی قانونی معاینه شد.

برق گرفتگی

دیروز علی‌اصغر نیك‌پور ضمن کشیدن سیم‌برق درکنار حوض منزلش در خیابان جوادیه به علت برق‌گرفتگی درگذشت.

جنازه متوفی‌پس‌از انجام‌تشریفات قانونی بخاك سپرده شد.

چندحریق

درچهل‌وهشت ساعت گذشته آپارتمان آقای رئیسی در خیابان ایرانشهر ،بنگاه اطمینان‌درخیابان مولوی کوچه حاج ابوالفتح و دو دستگاه کامیون بارکش در خیابان نظام‌آباد طعمه‌حریق شدند. حریقها بوسیله مامورین اداره آتش نشانی خاموش گردید.

حوادث و وقایع

برای یك بار «کود» مردی بقتل رسید

دراین حادثه ۲۵ نفر بجان هم افتاده و ۸ نفر مجروح شده بودند

دیشب یکی از مجروحین حادثه زدوخورد قریه خمسین‌واقع درحوالی سرخه‌حصار در بیمارستان سینا در گذشت .

این حادثه چهار روز پیش‌برسر یك‌بار « کود » اتفاق افتاد و درآن ۲۵نفر از اهالی ده بجان‌هم افتادند و ۸نفر از آنها مجروح شدند و در بیمارستان سینا بستری‌گردیدند.

دادسرا ۱۰نفر از منازعین را بازداشت کرده‌است .

مردی که دیشب در گذشت یك دربان ۶۵ ساله باسم محمد یوسف رحمانی فرزند رحیم بود .این مرد در حادثه مزبور زخم مهلکی برداشته بود .

خلاصه چند خبر

کشف مراکز فساد

دیشب مامورین پاسگاه کلانتری ۲۳دو مرکز فساد را که درخیابان های قلعه‌مرغی وامامزاده حسن‌دایر شده بود کشف کردند.

دائرکنندگان این منازل پس‌از بازجوئی در کلانتری تحویل‌مقامات قضائی شدند.

اتومبیل مسروقه پیداشد

•بعد از ظهر دیروز اتومبیل دولتی شماره ۲۱۲۱ که چند روز قبل به سرقت رفته بود درنزدیکی جاجرود بوسیله مامورین ژاندارمری پیدا شد

هواخوری!

دیروز مامورین ژاندارمری هنك یك مرکز ، دریك عمارت مخروبه . در عظیم آباد شهر ری عده‌ای را که مشغول کشیدن تریاك بودند دستگیر کردند .

این عده به بهانه تفریح‌و هواخوری ازشهر به آنجا آمده بودند .

احتراز ازتصادف

دیروز تاکسی شماره ۵۴۲۴برای احتراز از تصادف بایك دوچرخه سوار وارد پیاده روشد وچهاردرخت کنار خیابان را شکست.

مامورین کلانتری ۲۳ اکبرآرام راننده تاکسی را بدادسرا فرستادند دراین حادثه شخصی بنام اصغر فرزند علی مجروح شده‌است.

شاطر فریبکار!

دیشب آقای ستوان ایزدپناه رئیس پاسگاه ۲۰ شاطری بنام محمد علی راکه میخواست زن ۲۵ ساله‌ای‌بنام کبری را اغفال کند دستگیر کرد. کبری دربازجوئی اظهار داشت من برای اجاره کردن خانه باشاطر صحبت کردم واو مرا بمعنوان‌نشان دادن خانه سوار تاکسی کرد و باینجاآورد امروز شاطر بدادسرا اعزام شد وزندانی گردید.

زنی دست پاسبانی‌را گاز گرفت وبزندان محکوم شد!

بین هما وراننده تاکسی برسر کرایه اختلافی درگرفت وهنگامیکه پاسبان مداخله‌کرد هما آنچنان دست اورا گاز گرفت‌که پاسبان چندروز در بیمارستان بستری شد

امروز شعبه ۳۱ دادگاه جنحه زن ۳۰ساله‌ای بنام همارا که دست پاسبانی راگاز گرفته بود به ۳ماه حبس محکوم کرد.

هما دوماه پیش سوار یك‌تاکسی شد تابخانه‌اش برود ولی در مقصد بین او وراننده تاکسی برسرکرایه گفتگوئی درگرفت و کاربزدوخورد کشید، زیرا راننده از مسافر ۲۵ ریال مطالبه میکرد و می‌گفت‌چون او درمیان راه دوبار بمن دستورتوقف داده وخرید کرده است باید این مبلغ‌را بپردازد در صورتیکه هما میخواست ۱۵ریال بابت کرایه به راننده تاکسی بدهد.

دست پاسبان راگاز گرفت

پاسبان کلانتری ۲۰ موقعی‌که قصد داشت هما وراننده را به کلانتری جلب کند هما به عنوان اعتراض دست پاسبان را گازگرفت بطوریکه خون جاری شد وپاسبان ناچارشد مدتی‌دربیمارستان بستری شود.

همابوسیله پاسبان دیگری به کلانتری برده شدوروزبعدادسرای ناحیه ٤ دادسرا برای او به اتهام مجروح‌کردن پاسبان قرار صادر کرد وامروز دادگاه همارا به ۳ماه حبس محکوم کرد.

رابطه ناراحتی وگاز

هما میگفت راننده تاکسی به‌من بنظر بدنگاه میکرد وزدوخورد مانیز بهمین جهت بود وچون پاسبان نیز میخواست مراجلب کند از فرط ناراحتی دست اورا گاز گرفتم !

متهم را عوضی بدادگاه آورده بودند !

بجای جوان ۲۷ ساله‌ای‌که متهم بقتل زنش بود پیرمرد ۷۰ ساله‌ایرا دستگیر کرده بدادگاه فرستاده بودند

امروز قرار بود شعبه اول‌دادگاه عالی جنائی برای‌رسیدگی به‌پرونده قاتلی بنام مهرعلی مهرعلیان فرزند نقدعلی‌اهل «اسفراین»قزوین‌تشکیل گردد.

مهرعلی چندسال قبل باتهام‌قتل همسر جوان خود صغرا تحت تعقیب قرار گرفت وتحویل دادسرا گردید ولی پس‌از سپردن ضامن آزاد شد تااینکه پرونده پس‌از طی مراحل قانونی وصدور کیفر خواست‌جهت رسیدگی بدادگاه جنائی احاله گردید وچند روز قبل دستور جلب وی از طرف دادگاه صادر گردید.

متهم عوضی بود!

امروز دادگاه برای رسیدگی به پرونده مهرعلی تشکیل گردیدولی درمراحل اولیه محاکمه معلوم گردید که متهم اصلی دستگیر نشده وپیرمرد بیگناهی باشتباه‌بجای متهم دستگیر وبدادگاه فرستاده شده‌است!

بلافاصله پس‌از روشن‌شدن موضوع در دادگاه پیرمرد هفتاد ساله آزاد شد ودستور جلب متهم اصلی مهرعلی مهرعلیان بیست‌وهفت ساله صادر گردید.

تشابه اسمی

علت این اشتباه نیز این‌بود که ازطرف دفتر دادگاه سن متهم‌نوشته نشده بود و مامورین به‌علت تشابه اسمی که این پیرمرد با متهم‌داشت اورا گرفته به‌تهران آورده بودند.

ایرج گم شده

امروز خانواده ایرج بیگناه(عکس بالا) بسرویس حوادث اطلاع دادند که‌نامبرده پانزده روز پیش ازخانه خارج شده تاکنون مراجعت نکرده است آنها درخواست دارندهرکس از ایرج اطلاعی دارد به تلفن شماره ۳۰۳۷۳۲ خبر بدهد.

کرج رفته وبرنگشته

روز یکشنبه ۹مرداد ماه کامل فرزانه (عکس‌بالا) فرزند استواردوم دژبان‌اله ورودی فرزانه به قصدکرج باتفاق دونفر از رفقای خود حرکت کرده وتابحال خبری از او نیست کسانیکه ازنامبرده اطلاعی دارندبه کلانتری ۱۵ اطلاع دهند.

در مجلس روضه

زنی باقیچی خودرا مجروح کرد

دیروز زنی بنام عزیزه احمدی فرزند حسن به یکی از مجالس روضه خوانی بازار رفت او موقعیکه واعظ مشغول ذکر مصیبت بود از میان زنان بلند شد و قیچی تیزی را از زیر چادر در آورد و پس از بیان اظهاراتی تیغه قیچی را در شکم خود فرو برد . مامورین پلیس بلافاصله او را به بیمارستان سینا بردند و بستری کردند .

در چاه افتاده بود

دیروز مامورین ژاندارمری مردی بنام احمد قلی زاده فرزند علی را که در چاهی افتاده بود بیرون آورده و در بیمارستان حکیم الملك بستری کردند

ازپشت بام افتاد

عصر دیروز پسر بچه ۹ساله‌ای بنام رضا نظری فرزند مسیح الله‌که روی پشت بام خانه خود واقع در خیابان آریانا (۱۰۵) رفته بود از آنجا به هیاط خانه سقوط کرد و کشته شد .

مامورین کلانتری ۱۸ اکنون‌پیرامون این واقعه تحقیق میکنند

۷نفر بعلت نزاع مجروح شدند

در ۴۸ ساعت گذشته ۷ نفر باسامی میرزا و علی حسن زاده فرزندان عباسعلی ، احمد درخوشی ، صادق‌برزینی فرزند علی ،لطف‌اله فرهادی فرزند ابراهیم شهربانو ،مقصودیان‌فرزند غلامرضا ،یعقوب علی حسن زاده فرزند علی وخاور صدیقی فرزند علی ۷۵ ساله در اثر نزاع و چاقوخوردگی مجروح‌شده‌اند .

باوزیدن باد زندگی مردی برباد رفت

ظهر دیروز دو کارگر که نام یکی از آنها سیف‌اله غلامی بود زیر یك دیوار خشتی در فرح‌آباد شهر ری نشستند تاناهار بخورند . لحظه‌ای بعددیوار دراثر وزش باد برروی آنها خراب شد .

در این حادثه سیف‌اله کشته شد و کارگر دیگر زخمی شد واکنون دربیمارستان حکیم‌الملك بستری است .

صاحب دیوار از طرف مامورین ژاندارم دستگیر شده وبدادسرای ناحیه۶ اعزام گردیده است .

جوانی هدف گلوله قرار گرفت

پریروز جوانی در جاده دماوند در اثر اصابت گلوله تفنك کشته شد.

عصر همان روز کدخدای قریه مشاع واقع در حوالی جاده دماوند به پاسگاه ژاندارمری اطلاع داد که جنازه جوانی را کشف کرده است مامورین ژاندارم به محل حادثه رفتند و مرك را در اثر اصابت گلوله تفنك تشخیص دادند .

مقتول رجب‌اله خانی نام دارد واکنون مامورین درصدد کشف علت تیراندازی هستند .

فرزند مالك اژدر درداگاه محکوم شد

امروز شعبه چهارم دادگاه عالی جنائی به‌پرونده مردی بنام‌سیف‌علی حسینی فرزند مالك اژدر رسیدگی کرد واورا باتهام قتل غیرعمدبشش ماه حبس تادیبی وده‌هزار ریال جریمه نقدی و پنج سال محرومیت از شغل رانندگی محکوم کرد طبق کیفر خواست‌دادستان‌سیف‌علی‌چندماه قبل هنگام رانندگی در زنجان باعابری تصادف کرد و موجب مرك وی گردید .

پسربچه گمشده

یك پسر بچه ۸ ساله بنام‌جابر بابائی فرزند خسرو ، اهل سراب که فارسی هم بلد نیست در دروازه گمرك گم شده است بستگان اووسیله سرویس حوادث درخواست کرده‌اند هر کس اطلاعی از او دارد با تلفن شماره ۵۵۱۵۷ بآنهاخبر داده‌مژدگانی بگیرد

قادر به تکلم نیست

•مقارن ساعت ده صبح امروز اتومبیل شماره ۲۸۸۸ برانندگی آقای مهندس اکبری بعلت سرعت زیاد در خیابان شهرداری تجریش باکودك۸ساله‌ای بنام اسداله‌تصادف کرد وویرا بشدت مجروح نمود.

اهالی محل رضایت دادند مبل سازشبها فقط مبل عروسی بسازد!

دیشب اهالی خیابان ده متری‌گرگان علیه یك‌مبل‌ساز که شبها تاصبح کارمیکند و مزاحم آنها میشده بکلانتری ۱۳ شکایت‌کردند .

مبل ساز در کلانتری اظهار داشت که چون چند عروسی‌بلافاصله پس از پایان ماه صفر صورت میگیرد و صاحبان عروسی سفارش مبل داده‌اند او ناچار است شبها نیز کار کند .

اهالی محل چون این موضوع را شنیدند رضایت دادند که مبل سازشبها بساختن مبلهای عروسی مشغول باشد بشرط آنکه پس از پایان سفارشات دست از کار شبانه بردارد !

پیش بینی وضع هوا

پیش بینی وضع هوای ایران تا ظهر فردا طبق گزارش اداره پیش‌بینی کل هواشناسی بدینقرار است :

هوای تهران صاف و در شب همراه با مقداری ابر پیش بینی میشود .

هوای آذربایجان و سواحل بحر خزر قسمتی ابری ، هوای کوهستانهای شمالی ایران در بعد از ظهر و غروب همراه با مقداری ابر، هوای خوزستان‌از فردا غبار آلود وهوای بقیه نقاط ایران صاف توام با لکه‌های ابر پیش بینی میشود .

حداکثر درجه حرارت‌هوای شهر تهران در روز گذشته ۳۷ و حداقل آن ۲۶ درجه سانتیگراد بالای صفر بوده است .

گرمترین نقاطی که ایستگاه هواشناسی دارند در ۲۴ ساعت گذشته شهر آبادان با حداکثر ۴۸ درجه و خنکترین نقاط شهر کرمان باحداقل ۱۱ درجه سانتیگراد بالای صفر بوده است .

حراج فصل کفشهای تابستانی

کفش فردوس

فقط ۱۰ روز از۲ تا۱۲ شهریور

باتخفیف فوق‌العاده بیسابقه

از ۳۸۰ تا ۶۴۰ ریال

کفش‌فردوس- خیابان شاه - نرسیده‌بچهارراه‌شاه

۱-۳ آ-۲۰۲۸۴ تبلیغات آ.آ.

دبستان

نمونه بامداد

دختران- پسران

زیرنظر بدرالملوك بامداد

پیش ازظهرها دفتر باز است

خیابان هدایت

۱-۵ آ-۱۷۷۵۵

عرض سپاسگذاری

لطف و عنایتی که سروران و دوستان گرامی نسبت به انتخاب اینجانب بسمت نمایندگی مجلس شورای ملی تلگرافا ابراز فرموده‌اند موجب نهایت تشکر و امتنان است امیدوارم در ظل عنایت پروردگار خدمت گذار شایسته و فداکاری برای شاهنشاه عظیم‌الشان و کشورعزیز باشم آ-۲۰۴۰۰ مجید بختیار

برنامه امشب سینماهای امپایر - سهیلا فیلم‌کمدی شیرین پراز حادثه وخنده یك ایتالیائی درپاریس سوپرپانورامیك - دوبله بفارسی- باشرکت: سیلواکوشینا - توتو

آ-۲۰۴۴۶

وزیرراه گفت:

«پلیس‌راه» تلفات رانندگی را تقلیل داد

عریض شدن جاده‌ها باعث میشود که رانندگان تند بروند

* در جاده رامسر دیدم که اتوبوسی با سرعت بیش از صدکیلومتر میرفت
* در شش سال گذشته راه سازی در ایران پیشرفت کرده است

آقای سرلشکر انصاری وزیرراه در یك مصاحبه مطبوعاتی گفت در ظرف شش سال (از مرداد ۱۳۳۳) جمعا ۲۹۸۹ کیلو متر راه درکشور ساخته شده که ۸۰۱ کیلو متر آن اسفالت هم گردیده است :

وزیر راه افزود :باستثنای راههائی که در زمان اعلیحضرت فقیدساخته شده ، بقیه راههای ایران تا چند سال پیش از همان جاده‌های کاروان‌رو قدیمی بوده‌است . راههای ساخته‌شده قبل از شهریور ۱۳۲۰ در سالهای پیش از ۱۳۳۲ براثر عدم مراقبت صورت تاسف‌آوری بخود گرفته بود و تناسبی با تغییرات وزن و شرایط کامیونهاو سایر وسایط نقلیه نداشت در آن سالها حتی دستمزد کارگران راه مدت چند ماه بتعویق میافتاد .

سه قسمت

وزیر راه افزود : اقداماتی که از طرف وزارت راه بعمل آمده وبرنامه‌ای که بمنظور هم‌آهنگ ساختن راه با پیشرفت های سریع کشور درسایر شئون اقتصادی طرح و بمرحله اجراء گذاشته شده شامل سه قسمت میباشد :

* اول ـ تجدید و یا ساختمان راهها و پلها و اسفالت راههای اصلی کشور
* دوم ـ اصلاح اساسی و حفظ و نگاهداری راهها بااستفاده از وسائل مکانیکی
* سوم ـ بسط و توسعه سازمان راه و تهیه و تربیت افراد فنی

و اینك در هر مورد خلاصه اقدامات را بشرح زیر به نظر آقایان میرساند .

ساختمان راهها و پلها

۱ـ آنچه بوسیله وزارت راه انجام شده‌است :

در ظرف ۶ سال اخیر از مرداد ۱۳۳۲ تاکنون عملیات راهسازی قابل توجهی در محور های مختلف انجام شده که در بعضی از قسمت ها روسازی اسفالتی آن نیز تکمیل گردیده است که مجموعا شامل ۲۹۸۹ کیلومتر می‌باشد که ۸۰۱ کیلو متر آن اسفالت شده

۲ـ راهداری و نگاهداری راهها

وزیر راه گفت : بهبود واصلاح شبکه موجود راه کشورهموارهمورد توجه خاص ملوکانه بوده و کرارا فرموده‌اند که دیگر در شرائط فعلی نگاهداری و تعمیر راه با کارگرو بیل دستی بصورتی که سابقا معمول بوده امکان پذیر نیست .

دراجرای اوامر ملوکانه وزارت راه نیز از چند سال قبل برنامه راهداری مکانیزه را تهیه و بمرحله اجراء گذارده است و آقایان البته مستحضر هستند که هم‌اکنون متجاوز از ۱۵ واحد مکانیزه در قسمتی از راههای کشور مشغول بکار بوده و نتایج کار آنها از هر حیث رضایت بخش میباشد

۳ـ اقدامات دیگر

وزیر راه گفت تاسیس اداره ترافیك بمنظور جمع آوری آمار و اطلاعات مربوط به راه و اجرای مقررات بین المللی مربوط بوزن وابعاد وسائط نقلیه وهمچنین ساختمان وتجهیز پاسگاههای توزین در کلیه نقاط ضروری و تاسیس پلیس راه از جمله اقداماتی است که برای اصلاح راهها و بهبود وضع رانندگی در آنها بعمل آمده است :

پلیس راه

در مورد پلیس راه وزیر راه گفت :

پلیس راه که در اجرای او امر ملوکانه و طبق تصویب هیئت دولت مامور اجرای مقررات راهنمائی و رانندگی درراههای پراهمیت کشور گردیده ازبدو شروع بکار منشاء خدمات مهمی گردیده است زیرا متاسفانه بهمان نسبت که درمجاورت شهرها برطول راههای اسفالت افزوده میشود سرعت وبی‌احتیاطی رانندگان نیز افزایش یافته و آمار تصادفات و حوادث بالا میرود .

تلفات

خوشبختانه مقایسه وضع گذشته راههای اطراف تهران با آنهمه تلفات و حوادث رقت بار که همه روزه در صفحات جراید منعکس میشد با وضع فعلی بخوبی اثرو اهمیت وجود پلیس را در راههای مجاور شهرها آشکار میسازد و اینك برای مزید استحضار آمار زیر را که از طرف شهربانی کل کشور تهیه شده در اختیار آقایان میگذارد .

	قتل	نقص عضو
سال ۳۶ـ۳۷	۲۲	۱۲۲
سال ۳۷ـ۳۸	۳۹	۱۴۴
سال ۳۸ـ۳۹	۵	ـ

(در زمانیکه پلیس راه عهده دار حفظ انتظامات بوده .)

سرعت اتو بوسها

در اینجا بی‌مناسبت نیست آنچه راکه شخصا دو روز قبل مشاهده کردم باستحضار آقایان برسانم بطوریکه شاید آقایان مطلع باشند قسمت اول راه چالوس بسمت رامسر با ماشین آلات وزارت راه اسفالت شده و راه بطور قابل ملاحظه ای عریض شده است . ولی نتیجه این امراین‌شده‌است که‌چنانچه مشاهده کردم اتوبوسهای مسافری با سرعت متجاوز از صد کیلو متر در آن راه حرکت کرده وبا جان سر نشینان خود بازی میکنند .اگرازاین وضع جلو گیری نشود وپلیس راه شدیدا مقررات راهنمائی و رانندگی را اجرا ننماید ساختمان هرراه اسفالت شده جز ایجاد تهلکه جدیدی چیز دیگری نخواهد بود .

تعداد پلها

آقای وزیرراه گفت درشش سال گذشته ۲۱پل بزرك و ۳۴۶۷ پل کوچك (از یك تا۸ مترده‌انه)ساخته شده‌است .

راه‌آهن

وزیر راه افزود : توسعه شبکه راه‌آهن دربرنامه دولت قرار دارد و علاوه‌برراههای تهران مشهد و تهران تبریزکه پایان یافت و تبدیل عرض راه‌آهن تبریز و شرفخانه که انجام شد در آینده نزدیکی احداث راه‌آهن تهران ـ یزد و راه‌آهن‌تبریز قطور (مرز ترکیه)نیز بپایان خواهد رسید. ضمنا چون‌براثرجنك‌راه‌آهن‌سرتاسری آسیب فراوان دیده بتدریج ریلهای آن تعویض میگردد .

وزارت پست وتلگراف ۱۵۰ پیك وسیمبان استخدام‌میکند

سخنگوی وزارت پستو تلگراف و تلفن امروز بخبرنگار ما گفت:

وزارت پستو تلگراف تلفن برای ادارات فنی مرکز یکصد پنجاه نفر پیك و سیمبان بااین شرایط استخدام مینماید . داوطلبان باید دارای گواهینامه سیکل او متوسطه ـ دفتر چه پایان خدمت زیر پرچم و یابرك معافیت دائم‌ـصحت‌مزاج وتناسب اندام و حداکثر سن آنان ۲۵ سال باشد

متقاضیس باید برای ثبت نام و تسلیم تقاضا تا پنجم شهریور ماه سال جاری به اداره کل کارگزینی درخیابان لالهزار مراجعه نمایند. اشخاصیکه به موتور سواری آشنا باشند حق تقدم خواهند داشت و کسانیکه استخدام میشوند برای کسب معلومات لازم مدت سه ماه تحت تعلیم قرا رخواهند گرفت حقوق‌اولیه این اشخاص ماهانه۲۵۰۰ ریال میباشدواز‌فوق‌العاده کشیك نیز استفاده خواهند نمود .

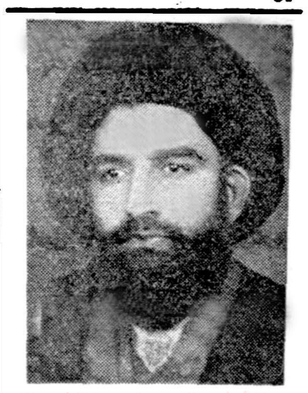

حقیر بموکلین خود ابلاغ میکنم که از پذیرش نمایندگی مجلس‌معذورم
الاحقر الحاج سید مصطفی‌کاشفی
آ ـ ۱۷۹۴۱ خونساری

وزیرفرهنك ازخود دفاع میکند

این نامه راآقای دکتر مهران وزیر فرهنك بانجمن اصلی نظارت انتخابات تهران نوشته است :

ضمن نامه که بامضای آقایان دکتر علی امینی ـ سید جعفر بهبهانی ـ ارسلان خلعتبری ـ محمد درخشش به‌آن انجمن نگاشته شدمو در شماره بیستو نهم مرداد ۱۳۳۹ روزنامه اطلاعات چاپ شده‌است ذیل نمره۲۷ نوشته شده که اینجانب به بهانه‌دادن رای شخصا نسبت بحضور و غیاب پیشخدمت های وزارت فرهنك واخذرای آنان بحوزه مسجد سپهسالار رفته‌ام اینك لازم میدانم برای استحضار آن انجمن باطلاع برسانم که صبح چهارشنبه تنهابقصد انجام وظیفه اجتماعی در حدود ساعت‌نه صبح برای دادن رای بمسجد سپهسالار رفتم‌و با ارائه شناسنامه و دریافت تعرفه رای‌خود رابا کمال آزادی بصندوق انداختم این‌جریان وتوقف اینجانب در مسجد سپهسالار بیش از دودقیقه طول نکشید و بهیچوجه موضوع رسیدگی بحضور و غیاب پیشخدمت در بین نبوده است ازاینکه امضاء کنندگان تحت عنوان دفاع از آزادی‌اینگونه مطالب خلاف حقیقت راباشخاص نسبت میدهند کمال تاسف را دارم.

وزیر فرهنك‌ـدکتر محمودمهران

توضیح منفردین درباره آقای دکترمهران

درنامهٔ منفردین بانجمن نظارت انتخابات دربارهٔ تخلفاتی که بعمل‌آمده است از آقای دکتر مهران وزیر فرهنك نیز نامبرده شده بود که پس از تحقیقات معلوم گردید آنچه دربارهٔ ایشان نوشته شده عاری از حقیقت است وما از آقای دکتر مهران که بیطرفی خود را در امر انتخابات حفظ کرده کمال تشکر را داریم .

دکتر علی امینی ـ جعفر بهبهانی ـ ارسلان خلعتبری ـ محمد درخشش

سفیر عربستان سعودی بزودی بتهران بازمیگردد

امروز کسب اطلاع شد که آقای حمزه غوث سفیر عربستان سعودی که چندی قبل برای دادن گزارشی پیرامون روابط ایران‌و اسرائیل بدولت متبوعه خود به جده عزیمت کرده بود بزودی بایران باز خواهدگشت .

سفیر عربستان به مقامات سعودی اطمینان داده است که ایران قصد ندارد شناسائی دوفاکتوی اسرائیل را که دهسال پیش صورت گرفته به شناسائی قانونی (دوژوره) تبدیل کند .

بقرار اطلاع سفیر عربستان بتهران اطلاع داده که در ظرف دو هفته آینده جده را بصوب تهران ترك خواهد گفت .

اعزام ۳۴ دانش‌آموز به اروپا

وزیرفرهنك گفت: مسئله آموزش وپرورش بالاتر از آنست که محصلین آنچه راکه درچندکتاب نوشته شده بیاموزند

ورادودی بزرك کار که باشرکت ۶۰۰نفر از دانش‌آموزان در رامسر تشکیل گردید ۳۴ نفر از محصلین در رشته های علمی و هنری‌شاگرد اول شدند .این عده صبح فردا بخرج دولت بمنظور گردش علمی وبازدید از بازیهای المپیك ۱۹۶۰ رم و اجرای برنامه های هنری رهسپار اروپا خواهند شد . دانش‌آموزان شاگرد اول باتفاق آقای دکتر بنائی مدیر کل امور تربیتی‌وتربیت بدنی‌باآقای دکتر مهران وزیرفرهنك ملاقات‌کردند.

وزیر فرهنك در این ملاقات ضمن ابراز خوشوقتی از اینکه وزارت فرهنك موفق شده‌است دراجرای دستور شاهنشاه کاروانی از دانش‌آموزان منتخب رابخارج از کشور بفرستد خطاب به‌دانش‌آموزان اظهار داشت :مسئله آموزش و پرورش ازاین بالاتراست‌که دانش‌آموزان معلوماتی را که در چند کتاب نوشته شده بیاموزند .البته‌کسب این‌اطلاعات لازم است ولی کافی نیست زیرا هدف ماازین است که شما هریك‌بااستعداد هائی که دارید بامعلومات علمی و عملی و تجربی چنان مجهز شوید که‌در زندگانی اجتماعی برای خود و کشورتان فردی مفید باشید .

عزیمت کشتی‌گیران نیروی هوائی به آلمان

ساعت شش صبح روزگذشته تیم نیروی هوائی شاهنشاهی مرکب ازهشت کشتی‌گیر ،یك داور ویك مربی بسرپرستی آقای سرگرد نخجوان رهسپار آلمان گردید.

تیم کشتی نیروی هوائی در «اشتودگارت» آلمان سه مسابقه ودر یکن دومسابقه انجام خواهدداد.

این کشتی‌گیران مدت بیست‌وپنج‌روز در آلمان بسر خواهندبرد وآنگاه جهت‌بازدید ازنقاط ورزشی وتاسیسات المپیك‌رم عازم رم‌خواهند شد. بقرار اطلاع‌مسافرت این دسته برم طوری تنظیم شده است که‌از بازیهای کشتی المپیك دیدن نمایند.

شرایط تحویلداران وصندوقداران دولتی

امروز وزیردارائی طی بخشنامه بروسای حسابداری های‌وزارت خانه دستور داد که ذیحسابان و مسئولین حسابداری ادارات نمیتوانند تحویلدار، وصندوق دار باشند مسئولیت صندوق و تحویلداری باید بکارمندان دیگر واگذار شود . این وضع‌هم‌اکنون در بعضی ادارات وجود دارد که بادستور جدید ازاین پس مسئولیت تفکیك پیدا خواهد کرد ذیحساب فقط مسئولیت حسابداری را بعهده خواهد گرفت وعمل پرداخت از او ساقط میگردد .

کمك بسازمان کمك کودك

امروز چکی بمبلغ پنجهزار ریال از طرف آقای مجدالدین اقصی فرزند مرحوم محمد علی اقصی (امین الملك) بصندوق سازمان کمك کودك واصل شد و وی گفت این پول خرج مراسم سوگواری چهلم مرحوم پدرم میباشد که بسازمان کمك کودك تقدیم میشود تا صرف امور خیریه گردد .

آلونك‌های اطراف شهر را برمیچینند

سی روز پس ازاخطار شهرداری کلیه آلونك‌ها را خراب میکنند

امروز یك مقام درشهرداری تهران بخبرنگار ما گفت که طبق دستور شهردار تهران اداره امور شهر شهرداری مامور شده است که کلیه آلونك های‌اطراف شهر را خراب کند .

مقام مزبور افزود که مامورین پس از جلب موافقت انجمن شهر وبهداری شهرداری بر طبق‌ماده ۸۵ قانون شهرداریها نسبت بتخریب آلونك ها اقدام مینمایند .

خطر بهداشتی

مامورین‌شهرداری میگویند وجود آلونك ها بهداشت شهر را بخطر میاندازد ومامورین پس از اخطار بحکم قانون اقدام بتخریب‌آنها خواهند کرد .

امشب در

درایوین سینما (تهران‌پارس)

با شرکت ۵ ستارهٔ فتان وسکسی سینما :

جون آلیسون ـ جون کولنیز ـ دلروس گری ـ آن شرمدان ـ ان میلر

سینماسکوپ ـ رنگی ـ محصول کمپانی مترو گلدوین مایر

از امشب همه «اول هیکل»های تهران در سینماهای دیانا ـ ایران ـ تهران از شما پذیرائی میکنند

قشنگ‌ترین وجذابترین فیلم کمدی موزیکال سال

اول هیکل

باشرکت: پوران ـ ملك مطیعی ـ مصدق ـ ظهوری ـ محمدی ـ تاجی کارگردان: سیامك یاسمی

فردا دانشجویان شاگرد اول بحضورشاهنشاه میرسند

صخنگوی وزارت فرهنك امروز بخبرنگار ما گفت :
پیش‌از ظهر فردا چهارشنبه دوم شهریور ماه کلیه شاگردان اول دانشکده های دانشگاه تهران‌و دانشگاه های شهرستانها در کاخ‌سفید سعدآباد بحضور شاهنشاه خواهند رسید.

پاسخ شاهنشاه به‌تلگرافهای نخست‌وزیر

دیروز متن تلگرافهائی که از جانب شاهنشاه در پاسخ تلگراف آقای نخست وزیر مبنی بر افتتاح عمارت نو ساز وزارت پست‌و تلگراف وشادباش هیئت وزیران بمناسبت روز ۲۸ مرداد شرف صدور یافته از رادیو ایران پخش گردید که طی آن عواطف و عنایات خاصه شاهنشاه بعموم وزراء وکلیه کارکنان ابلاغ گردیده است .

والاحضرت شهناز ومهندس زاهدی روزجمعه عازم ژنو میشوند

قرار بود صبح امروز والاحضرت شاهدخت شهناز باتفاق همسرخود آقای مهندس اردشیرزاهدی سفیر کبیر ایران در امریکا بقصدواشنگتن عازم اروپا شوند ولی مسافرت ایشان بعلت گرفتاریهای آقای مهندس اردشیر زاهدی امروز میسر نگردید .
امروز گفته شد والاحضرت شهناز و آقای مهندس اردشیرزاهدی ساعت ده ونیم صبح جمعه چهارم شهریورماه باهواپیما بسوی اروپا عزیمت میکنند .

یك هیئت نظامی ازچین‌ملی بایران می‌آید

امروز کسب اطلاع شد که یك هیئت نظامی ازکشور چین ملی‌روز چهارشنبه نهم شهریور وارد تهران‌میشود.
ریاست هیئت باژنرال «پنك‌نك‌چی» رئیس ستاد ارتش چین‌ملی است.
این هیئت مدت پنج‌روز درتهران اقامت خواهند داشت وطبق‌برنامه‌ای که‌دردست تهیه است ازطرف ارتش شاهنشاهی پذیرائی خواهند شد.

وزیر فرهنك برای مدت دوماه بامریکا میرود

هفته آینده آقای دکتر مهران وزیر فرهنك بنابدعوت دولت آمریکا به‌آنکشور مسافرت خواهد کرد .
دعوت وزیر فرهنك به‌آمریکا سه‌ماهه می‌باشد لیکن توقف آقای دکتر مهران درآمریکا بیش از دوماه طول نخواهد کشید .

پاسخ انجمن مرکزی انتخابات شمیرانات

بقیه از صفحه اول

علاوه ازاینکه در انجمن بی سوادی وجود ندارد افراد برجستهٔ از علماء واساتید دانشگاه و قضات و مالکین و معتمدین محلی برای‌شرکت درتشکیل انجمن دعوت شده بودند که‌از آن جمله آقایان دکتر کنی‌و مهندس شیبانی و غلامرضا مجید کاندیدای حزب مردم برای نمایندگی مجلس دراین دوره وچندنفر دیگراز شخصیت های بارز حزب مردم مانند آقایان تدین مستشار دیوان محاسبات و محسن خواجه نوری‌و غیره دعوت داشته‌اند.
۲ـ ایراد و اعتراض دیگر جناب آقای علم باینکه برای اطلاع‌اهالی از تاریخ شروع به انتخابات واخذ آراء آگهی بارعایت فاصله پنج روزه نیز وارد نمی‌باشد و غیر منصفانه هست زیرا آگهی های مزبوربا فاصله ۵روزه مقرره‌در قانون به شهادت مدارك موجوده بموقع در حوزه های انتخابیه شمیرانات منتشر شده‌موغیر قابل انکار میباشد .
اگرمنظور ایشان لزوم تکرار انتشار این آگهی بارعایت تجدید فاصله ۵روز قبل‌ازاخذ آراء است علاوه ازاینکه در قانون انتخابات چنین تکلیفی برای انجمن تعیین نشده ودر ادوار گذشته هم انجام چنین عملی سابقه ندارد به‌شهادت پرونده های انتخاباتی‌وزارت کشور در ادوار گذشته حتی در دورموزارت کشور جناب‌آقای علم‌سوابقی موجود است که‌دربعضی نقاط‌انجمن مرکزی انتخابات عمل توزیع تعرفه و اخذ آراءرا بعلل و جهاتی متوقف نمودو بعدا فقط باصدور اطلاعیه اهالی راازتاریخ اخذ آراء مطلع و این کار مورد تائید وزارت کشور هم قرار گرفته است.
انجمن مرکزی انتخابات شمیرانات به تبعیت از سوابق ورویه که‌دردست است‌با توجه به‌عدم وجود نص‌خلاف دراین خصوص در قانون انتخابات ویا استفاده ازاختیارات قانونی که به انجمن های مرکزی داده شده‌ضمن صدور اطلاعیه که بموجب گواهی کلانتری ها و ژاندارمری هاو تصدیق حکام جزء ۲۴ ساعت قبل‌از توزیع تعرفه درتمام حوزه های‌انتخابیه شمیرانات انتشار یافته اهالی را قبلا از تاریخ اخذ آراء مطلع نموده‌است.
دلیل اطلاع اهالی علاوه از گواهی های فوق‌الذکر میتینك های احزاب و هجوم جمعیت وافراد رای‌دهندگان از ۴بعداز نصف شب برای گرفتن نوبت پای صندوق‌ها و آرائی است که کاندیدای مختلفه انتخابات این حوزه داشته‌اند میباشد که همه اهالی شمیرانات شاهد و ناظر جریان آن هستند.
۳ـ راجع به تقلیل صندوقهای بعضی شعب که جناب آقای علم مورد ایراد قرار داده‌اند توضیح میدهد .چون طبق قانون تشکیل شعب انجمن های فرعی اساسا بعهده خود انجمن های فرعی میباشد و دخالت انجمن مرکزی دراین امر مجوزی ندارد بنابر این انجمن های فرعی‌با رعایت مقتضیات حوزه انتخابیه خودشان راسا دراین‌باب اقدام نموده‌اند وعمل خلاف قانونی انجام نشده است.
۴ـ و اما راجع به‌آخرین ایراد جناب آقای علم نسبت به تعیین بازرسان حزبی توضیح میدهد که‌نامهٔ بامضای ایشان دراین خصوص درساعت ۹صبح روز ۲۷ر۵ر۳۹ به‌انجمن مرکزی رسید که تقاضاشده بودبرای عدهٔ بمعرفی ایشان بعنوان بازرس و نظارت بر صندوقها ابلاغ صادر بشود. بموجب رسیدی که از طرف آقای مظفرامیری (حامل‌نامه) دردست است بلافاصله جواب داده شد (بااینکه طبق‌قانون همه افراد حق‌چنین نظارتی رادارند معهذا برای اینکه جای گله‌باقی نماند۱۰ نفر معرفی فرمایند تابین آنهابرای بازرسی ونظارت برصندوقها عدهٔ انتخاب بشوند)ولی از طرف ایشان افرادی معرفی نشدند .باتوضیحات فوق مسلم است که انجمن مرکزی انتخابات شمیرانات درنهایت‌بی‌طرفی وبی‌غرضی طبق قانون بوظایف و تکالیف خودعمل نموده‌است.
قضاوت امر بوجدان افرادواهالی محترم حوزه انتخابیه شمیرانات که‌شاهد وناظربی‌طرفی کامل‌انجمن بوده‌اند واگذار میشود.

رئیس انجمن‌مرکزی انتخابات شمیرانات ـ مهدی منصور
آ ـ ۱۷۹۴۷

روزنامه دیپلمات
چهارشنبه‌ها خواندنی‌است

برای‌جلوگیری‌ازرطوبت
اگر میخواهید بدون استعمال‌قیر وشمع رطوبت دیوار های زیرزمین بطور دائم برطرف کرده و باکچ نمائید با تلفن۳۲۰۱۲بامهندس تماس بگیرید .

نمودار انتخابات دوره بیستم

تاآخروقت امروز

ما همه روز آخرین نتیجه موفقیت های دو حزب و همچنین منفردین را در این جدول منعکس می‌سازیم. تنها نمایندگانی در این نمودار بحساب آمده‌اند که کار انتخابشان پایان یافته و اعلام گردیده است .

ملیون	مردم	منفردین
۱۰۲	۴۷	۳

نمایندگانی‌که طی بیست وچهار ساعت اخیر انتخاب شده اند:
ملیون: ۱۰۲ ـ مجید ابراهیمی(کرمان)
مردم : ۴۷ـ احمد ارجمندکرمانی (کرمان)

معاون وزارت دفاع آمریکا در تهران

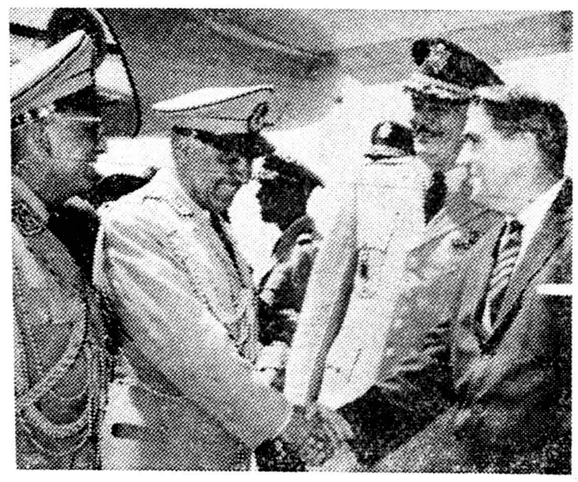

معاون وزارت جنك به‌آقای لینکلن خوش‌آمد میگوید

ده‌دقیقه بعداز ظهر امروز آقای فرانکلین لینکلن معاون وزارت دفاع آمریکا که‌مشغول بازدید از کشور های خاور میانه وخاور دور میباشد باهواپیما وارد تهران گردید در فرودگاه تیمسار سپهبد افخمی معاون وزارت جنك‌و آقای ویلز سفیر آمریکا وعده‌ای از افسران ارشد ارتش شاهنشاهی و رئیس هیئت مستشاران امریکائی درایران از معاون وزارت دفاع امریکا استقبال نمودند. بانو لینکلن نیز همراه معاون وزارت‌دفاع امریکا میباشد.

مذاکرات وزیران خارجه ایران وعراق

امروز کسب اطلاع شد که بین ایران و عراق‌تماسهائی جریان دارد و نسبت به نتیجه این تماسها در محافل نزدیك بوزارت خارجه اظهار خوش بینی شده‌است .
درآخروقت امروز کسب اطلاع شد که وزیران خارجه ایران و عراق در نیویورك هنگام تشکیل دوره اجلاسیه جدید مجمع عمومی سازمان ملل متحد درزمینه روابط دوکشور مذاکراتی بعمل‌خواهندآورد.
آقای آرام ریاست هیئت نمایندگی ایران و آقای هاشم جواد ریاست هیئت نمایندگی عراق را در مراسم افتتاح دوره جدید اجلاسیه سازمان ملل عهده‌دار خواهند بود .

یك‌گروه ازمامورین عالیرتبه امریکائی وارد تهران شدند

نیم ساعت بعداز ظهر امروز یك گروه ۲۶نفری از کارمندان عالیرتبه امریکا که اعضای سرویس مطالعات خارجی امریکا هستند بریاست آقای اووینی رایت برای یك هفته بازدید از ایران بتهران‌وارد شدند ودر فرودگاه سفیر امریکا ازاین گروه استقبال نمود.
گروه مزبور که درسمینار مخصوص سالیانه علوم سیاسی سرویس وزارت خارجه امریکا مطالعه مینمایند در دانشگاه آمریکائی بیروت‌نیز سمیناری راطی کرده‌اند.

فوت جانگداز جناب آقای سرکرد سید فخرالدین‌لواسانی را بخانواده محترم آن مرحوم و همچنین به تیمسار سرلشگر کمال تسلیت عرض می نمائیم .
دکتر رضا تهرانچی ـ جوادتهرانچی

کنگره پزشکی ایران

آقایان پزشکان که داوطلب‌شرکت در نهمین کنگره پزشکی ایران میباشند میتوانند از روز سه‌شنبه اول تاسه‌شنبه پانزدهم‌شهریور ماه سال‌جاری به دبیرخانه کنگره پزشکی ایران واقع درخیابان پاستور کاخ‌املاك و مستغلات بهلوی مراجعه وثبت‌نام نمایند.
دبیرخانه کنگره پزشکی ایران

حائزین اکثریت تهران

تاظهر امروز ۱۶۵۰ رای خوانده شد

پیش از ظهر امروز جمعا ۱۶۵۰ رای در تمام حوزه ها (باستثنای حوزه‌هائیکه قرائت آراء در آنهامتوقف شده است)قرائت شد . تا آخروقت امروز از طرف انجمن مرکزی‌انتخابات هیچگونه اطلاعیه ای دربارهٔ نتیجه قرائت آراء در اختیار خبرنگاران قرار داده نشد . ولی خبرنگاران ما که در جریان قرائت آراء حضور داشتند نتیجه خواندن آراء در حوزه های مختلف را یادداشت کرده اند واینك برای اینکه یك نتیجه تقریبی از آراء خوانده شده بدست‌آیدخبرنگاران ما نتیجه قرائت آراء حوزه های‌نامبرده ذیل‌را بنظر خوانندگان ارجمند می رسانند .

حوزه های ۸، ۱۱ ، ۱۰، ۴، ۵ ، ۹، ۲۵ر۳۲، ۳۴ر۴۰، ۴۸ ، ۴۹ ، ۵۰ ، ۵۱، ۵۲، ۵۳، ۵۴ر۵۵، ۵۶، ۵۸ ، ۵۹، ۶۰، ۶۱ .

حائزین اکثریت
حائزین اکثریت تا ظهر امروز در حوزه هائیکه نامبرده شد باین شرح است :

۱ـ محمد علی مسعودی	۶۲۳ رای	۱۳ ـ حسین معیری	۲۶۴ رای
۲ـ دکتر محمد شاهکار	۵۱۱ رای	۱۴ـ احمد مهران	۲۵۰رای
۳ـ فرود	۴۴۳ رای	۱۵ـ سید جعفر بهبهانی	۲۲۷رای
۴ـدکتر امامی	۴۳۵ رای	۱۶ مهندس الهی	۱۴۴ رای
۵ـ قبادیان	۴۲۱ رای	۱۷ـ غفاری	۱۳۷ رای
۶ـ مهدی کوشانفر	۴۰۶رای	۱۸ـ رضا معرفت	۱۳۷ رای
۷ـ گرجی	۳۹۵ رای	۱۹ـ علم	۱۲۷رای
۸ـ رشیدیان	۳۷۰ رای	۲۰ ـدکتر امینی	۱۲۶ رای
۹ـ پیرزاد	۳۴۹ رای	۲۱ جعفر اخوان	۱۰۵ رای
۱۰ـ لاری	۳۳۶ رای	۲۲ـ جهانمیر	۱۰۰رای
۱۱ـ دکتر سرداری	۲۹۶ رای	۲۳ ـباقرزاده	۹۸ رای
۱۲ـ دکتر نفیسی	۲۷۰ رای	۲۴ـ خلعت بری	۸۸ رای
		۲۵ـ آقاشریف	۶۸ رای
		۲۶ـدکتربنائی	۶۸رای
		۲۷ـغلامرضا مجید	۶۷رای
		۲۸ـشریف امامی	۶۴رای
		۲۹ـباهر	۵۸ رای
		۳۰ـدرخشش	۵۳رای
		۳۱ـمظاهر	۵۰ رای
		۳۲ـزاویه	۴۵ رای
		۳۳ـدکتر همایونفر	۴۳رای
		۳۴ـ مهندس تیزهوش	۴۳رای
		۳۵ـدکتر بقائی	۴۱ رای
		۳۶ـ احمدخانلو	۳۱رای
		۳۷ـصالح	۱۲ رای
		۳۸ـ مبهم	۳ رای

دارندگان رای
ضمنا آقایان دکتر اقبال، دکتر شایگان،مکی ،دکترمصدق‌مهندس رضوی، مهندس زیرك زاده،حائری زاده‌دارای آرائی دراین حوزه‌ها بودند.
ومجموع آراء قرائت شده ۱۶۵۰ بوده است.

صحنه‌ای از تشنج امروز قرائت آراء

کاندیدای حزب مردم (آقای جهانمیر) خطاب بمردم فریاد زد: ای‌مردم . یکدسته رای مخدوش را دارند میخوانند . در عکس آقای جهانمیر دست خود را بلند کرده و آقای محمد خسرو شاهی عضو انجمن نظارت (کسیکه عینك بچشم دارد) برای استحضار از جریان امر بطرف ایشان میآید .

آخرین خبرها ۲۴ بعدازظهر

عراق میخواهد اتحادیه عرب را ازنفوذ جمهوری متحده خلاص کند

بیروت ـ آسوشیتدپرس ـ ۲۳ اوت ـگزارشهائی که از کنفرانس اتحادیه عرب میرسد حاکی است که اختلافات مان کشورهای شرکت کننده درمورد مسائل مختلف دستور جلسه باندازه ایست که تصور نمیرود، یك توافق جدی میان آنها پدید آید از جمله این اختلافات پیشنهاد هاشم جواد وزیر خارجه عراق برای تغییر اساسنامه اتحادیه عرب است . هاشم جواد میخواهد بدینوسیله اتحادیه عرب از نفوذ جمهوری متحده خلاص گردد

سئوال خروشچف وجواب نماینده چین

نیویورك ـ ۲۳ اوت ـ آسوشیتدپرس ـ مجله نیوزویك در شماره اخیر خود مینویسد که خروشچف هنگا ممسافرت به رومانی از نماینده چین سئوال میکند که چرا نیروهای شما ناحیه مرزی هند را تخلیه نمیکند و مشکل ایجاد کرده‌اید . نماینده چین پاسخ میدهد بهمان دلیلی که شوروی مجارستان ، رومانی ، لهستان وسایر کشورهای بالتیك را تخلیه نمیکند . نیوزویك مینویسد که روابط شوروی و چین چندان خوب نیست و چینی‌ها نیز ازرفتار و عقاید زمان استالین حمایت میکنند .

اسب ٤ میلیون سال تاریخ دارد

مسکو ـ ۲۳ اوت ـ رویتر ـ باستان شناسان شوروی موفق به‌کشف فسیل جانوری شده‌اند که از اجداد اسب بشمار میرود. این جانور در حدود ٤ میلیون سال پیش درناحیه روسیه زندگی میکرده است .

درخواست متقابل آمریکا وشوروی

نیویورك ـ۲۳ اوت ـآسوشیتدپرس ـ آندره گرومیکو وزیر خارجه شوروی از دالاسامرشولد درخواست کرد که جریان هواپیمای یو ـ۲ و هواپیمای « او ـ پ ـ ۴۷»را در دستور مجمع عمومی سازمان ملل متحدقرار دهد . بقرار اطلاع آمریکا نیز درخواست دارد که مسئله مجارستان‌دردستور قرار گیرد .

مولوتف درضیافت میکویان

مسکو ـ ۲۳ اوت ـ خبرگزاری فرانسه ـ رادیو مسکو اطلاع داد که مولوتف وزیرخارجه شوروی از جمله شخصیت‌هائی بود که در ضیافت کاخ کرملین ،که میکویان بافتخار نورالدین کمال معاون عبدالناصر تشکیل‌داده بود ، شرکت داشت . حضور مولوتف در این ضیافت توجه میهمانان راشدیدا بخود جلب کرده بود وسبب پیدایش شایعاتی گردید .

یك هواپیمای ایلیوشین سقوط‌کرد

قاهره ـ رویتر ـ ۲۲اوت ـ دبیر ـخانه همبستگی‌ملتهای آسیائی‌افریقائی اعلام کرد بنابر گزارشی که‌از مسکو دریافت کرده است جان‌کیل رهبر ملیون اوگاندا و تمام اعضای هیئتوی براثر سرنگون شدن هواپیما درراه مسکو کشته شده‌اند .
هیئت مذکور روز چهار شنبه بایك هواپیمای ایلیوشین روسی از قاهره رهسپار مسکو شد .

مسابقه سلطنتی بهترین کتاب سال

بدینوسیله باطلاع کلیه مؤلفین و مصنفین و مترجمانیکه کتب‌آنها درسال ۱۳۳۸ طبع‌ونشر شده است میرساند که مدت قبول کتب برای شرکت در مسابقه شاهنشاهی بهترین کتب تاآخر آبانماه ۱۳۳۹ میباشد داوطلبان شرکت دراین مسابقه میتوانند تامهلت مذکورسه‌نسخه ازکتاب خودرا باداره روابط عمومی وخدمات اجتماعی بنیاد پهلوی‌تسلیم ورسید دریافت دارند. وجوائز برندگان یك میلیون‌ویانصد هزار ریال است که بشرح زیر تقسیم‌میگردد.

مدیر عامل ـ بهبهانیان

۱ـتصنیف ۱۰۰۰۰۰ ریال
۲ـتالیف ۸۰۰۰۰ریال
۳ـترجمه ۵۰۰۰ ریال

این‌جوائز بچهار رشته کتب علمی ـادبی ـاجتماعی وفلسفی وتاریخ وجغرافیائی داده میشود.
۳ـ۱ آ ـ ۲۰۳۹۶

هرشب‌دانس درباغ‌پارك‌هتل
۴ـ۱ آ ـ ۲۰۱۱۲

کاباره شهرزاد
ورود هنرمندان جدید خودرا مژده میدهد
ازامشب ده‌ها هنرمند جدید بادهها برنامه تازه
(شهرزاد) درهوای آزاد بابهترین اتراکسیون
آ ـ ۲۰۴۳۴

اهالی‌کاشان ضمن برقراری میتینك باشکوه ۲۸ مرداد ، طر فداری‌قطعی خودراازآقای ابوالقاسم لاجوردی‌کاندیدای حزب ملیون ابراز داشتند

در محل حزب ملیون کاشان بمناسبت قیام ملی ۲۸مرداد ماه میتینك باشکوهی تشکیل شد که چندین هزارنفراز اهالی کاشان وعده زیادی از محترمین ورجال در آن شرکت داشتند.
ابتدا چندین نفر از محترمین کاشان سخنرانی کردند سخنرانی آقایان دراطراف قیام ملی ۲۸ مرداد و فداکاری شاهنشاه و فعالیت حزب برافتخار ملیون بود.
سخنان ناطقین هربار بافریاد های زنده باد شاهنشاه ، زنده باد حزب‌ملیون و درود بر کاندیدای واقعی کاشان آقای ابوالقاسم لاجوردی تائید میشد.
اهالی کاشان از کاندیداتوری آقای ابوالقاسم لاجوردی ابـراز خشنودی کرده و برای ایشان طلب توفیق میکردند. در پایان میتینك برای سلامت شاهنشاه مجلس دعائی منعقد گشتو پس‌ازآن حاضرین در میتینك بانظم و ترتیب خاصی متفرق شدند.

بانك اصناف ایران بانهـایت مسرت افتتاح حساب
مخصوص صندوق ذخیره اصناف
را ازاوایل مرداد ماه سال جاری باطلاع مشتریان محترم خود وعموم‌میرساند
مزایای دارندگان حساب
۱ـ بدارندگان حساب بهرهٔ خوب داده میشود
۲ـ ازجوایز متعدد ومعتنابهی بهره‌مند خواهند شد.
۳ـ جایزهٔ مخصوصی نیز درسال ۱۳۳۹ بین صاحبان حساب بتساوی تقسیم میگردد.
آ ـ ۲۴۴۴ (آشنا)

آ ـ ۲۰۴۵۴