اخطار هانوی به امریکا

۲۴ صفحه

اطلاعات

دوشنبه ۱۱ دیماه ۱۳۵۱ ـ شماره ۱۳۹۹۱ تکشماره ۵ ریال

۱۳ درجه زیر صفر

سرد ترین شب تهران در زمستان امسال

در صفحه ۲۱

در شاهکوه گرگان

۳ نفر، زیر بهمن کشته شدند

در صفحه ۲۱

در مذاکرات صلح

هانوی روش سختی درپیش میگیرد

قرارداد صلح باید بدون کوچکترین تغییری امضاء شود

نماینده هانوی گفت: پافشاری امریکا در تغییر مفاد قرارداد وضع وخیمی بوجود میاورد

ویتنام شمالی: سرنگون شدن ۸۱ هواپیمای مدرن به افسانه ب ۵۲ پایان داد

در صفحه ۲

با خوردن انگور و مبادله بوسه در سراسر جهان

صدها میلیون نفر، سال نو را جشن گرفتند

ملکه زیبائی سال ۱۹۷۳ فرانسه سال‌نو مسیحی رابه‌همه‌مردم جهان تبریک میگوید

★ در میان سرمای شدید و برف اروپائیان در مراسم تحویل سال شرکت کردند

★ کاسیگین بمناسبت سال‌نوحملات امریکا را به ویتنام بشدت محکوم کرد.

در صفحه ۲

روزنامه معاریو چاپ اسرائیل نوشت:

اسرائیل ۱۴ کماندوی عرب را آزاد کرد

کماندو های عرب قبل از تقاضای مهاجمین به سفارت اسرائیل در تایلند آزاد شده بودند

●

تایلند تهدیه کرد اگر اسرائیل کماندو ها را آزاد نکند روابطش را با تل‌آویو قطع میکند

●

یک نماینده مخصوص سپتامبر سیاه برای گفتگو با ٤ کماندو به قاهره رفت

در صفحه ۲۰

توسط وزارت امورخارجه ایران

کتاب سبز منتشر شد

عقد قرارداد ایران و عراق

بار دیگر توسط وزارت خارجه عنوان شد

کتاب سبز میگوید:

ایران راه را برای اعاده دوستی باعراق مسدود نکرده است و اختلافات با عراق که‌مهمترین آن‌مسئله شط‌العرب است مشکل لاینحلی نیست

در صفحه ٤

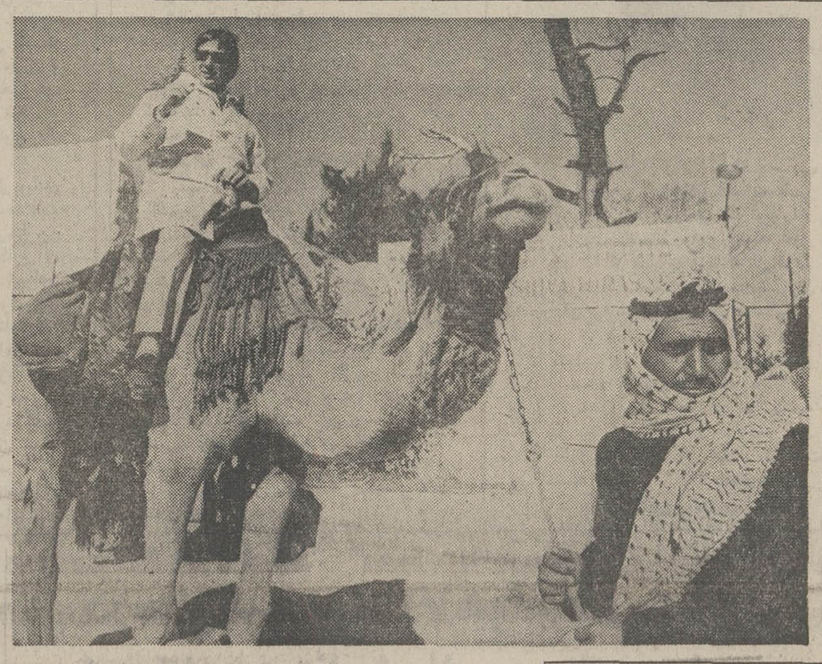

از روی سفینه تا پشت شتر

«شترسوار» درعکس فوق جمیز ایروین، فضانورد سفینه‌آپولو-۱۵ است که پس از درنوردیدن کهکشانها با آخرین وسریعترین پدیده تکنیک قرن بیستم، اکنون روی‌کره‌زمین شترراهوارو مرکوب قرون اعصار گذشته‌زمین را سوار شده‌است!

جیمز ایروین که اکنون‌به‌اسرائیل سفر کرده است در خیابانهای اورشلیم گردش میکند و برای گردش های خود بجای اتومبیل‌از شتر استفاده مینماید. وی از جمله افراد معدودی است که از سریعترین و کندترین‌وسیله‌سواری استفاده نموده‌است.

یک ایرانی شوالیه ملکه انگلیس شد

«شاپور ریپورتر» که اصلا ایرانی ولی‌تبعه انگلستان است با دریافت عنوان «نایت» ازدربار بریتانیا شوالیه ملکه‌انگلیس‌شد. شغل کنونی او مشاورت‌اقتصادی کمپانی های انگلیسی در ایران است.

بقیه در صفحه ۲۱

در صفحات امروز

فرهنگ انقلاب

خوزستان نمایانگر دگرگونی های عصر انقلاب موسسات کوچک به‌واحدهای عظیم صنعتی تبدیل شد

درجلسه امروزسنا وزیر مشاور اعلام کرد:

ترمیم حقوق بازنشستگان

از طرف دولت موردبررسی قرارگرفته است

سناتور فرخ: اگریک تومان به حقوق کارمندان اضافه گردد فورا کسبه مبالغی روی اجناس خودمیکشند.

●

سناتور اعلم: این ظلم است که پس‌از سی سال خدمت این مقدار حقوق باز نشستگی داده شود

●

وزیر مشاور: تغییر اشل حقوق بیشتر شامل کارمندان گروه های پائین‌تر میشود

درصفحه ٤

پیشگوئیهای سال ۱۹۷۳

گلدامایر استعفا میدهد

ایندراگاندی بامشگلات فراوان روبرو میشود

ستارگان ازملک حسین در سال ۱۹۷۳ حمایت میکنند

در صفحه ۲

وجدان اجتماعی باید توسط‌مردم پرورش‌یابد نه حکومت ها

بمصدومین کمک کنیم یانکنیم؟

مقاله‌ای از حسن صدر نویسنده‌و خطیب‌معروف و وکیل برجسته دادگستری درصفحه ۱۹

●

مکتوب پانصد و چهل و ششم ا. خواجه نوری

شبه مصاحبه لله‌آقا با رئیس سنا

در صفحه ۱۵

از فردا هفته دوم نمایش در بهترین گروه سینمائی پایتخت

نیاگارا ـ اروپا ـ میامی ـ الوند ـ کیهان ـ مارلیک ـ اسکار ـ ارانوس ـ آسمان‌آبی ـ و (سیلورسیتی قلهک) ـ و سیلوانا

فیلمی که فقط باید به بینید وبعدادرباره آن قضاوت کنید و یا کافیست‌ازکسانیکه‌این فیلم‌رادیده‌انددرباره آن سئوال کنید

پوری بنائی
مرتضی عقیلی
و شیراندامی
درفیلم
تنها مرد معله

کارگردان: داود اسماعیلی تهیه‌کننده محمدعلی زرندی

۱۰۰ دختر دیپلمه استخدام میشوند

سازمان تنظیم خانواده ۱۰۰ دختر دیپلمه را تا اخر سال جاری استخدام میکند.

یک مقام سازمان مزبور در این مورد گفت این عده ازبین دختران‌سپاهی‌خدمات اجتماعی زنان که‌در مهرماه گذشته دوره خدمت سپاهی انان پایان یافته است انتخاب خواهند شد.

این عده بعنوان مددیار و مروج بهداشت تنظیم خانواده در تهران و شهرستانها فعالیت خواهند کرد. حقوق این‌دختران در اغاز استخدام ۷۶۰۰ ریال میباشدومروجین که به‌شهرستان هااعزام میشونداز مزایای‌خاصی استفاده خواهند کرد.

آگهی

شماره تلفنهای ساختمان جدید وزارت بهداری (چهار راه یوسف‌آباد)

٤٦٦٤٠
٤٦٦٤١
٤٦٤٦٢
٤٦٦٤٣
٤٦٦٤٤
٤٦٦٤٥
٤٦٦٤٦

اطلاعیه

شهربانی کل کشور

ضمن تشکر از همکاریهای بازرسان ویژه درامر ترافیک باشهربانی کل کشور، چون مدت استفاده از کارتهای ویژه بازرسان افتخاری در شرف پایان بوده و در نظر است در شکل و فرم و طرز استفاده از آنها تغییراتی داده شود، لذا از این تاریخ کارتهای یاد شده از درجه اعتبارساقط است. تقاضادارد بازرسان محترم کارتهارابوسیله پست و یاهر وسیله دیگری که مقتضی بدانند، به اداره راهنمائی ورانندگی‌ارسال دارند، تا پس از بررسی بوسیله متخصصین امر در صورتی که‌لازم تشخیص داده شد، مجددا نوع جدید تهیه و تقدیم گردد. از همکاری بازرسان محترم در تحقق هدف موردنظر صمیمانه تشکر مینماید.

شهربانی کل کشور

آ ـ ۷۳٤۰۰

اطلاعیه

شرکت جنرال تولز بامسئولیت محدود

بدینوسیله باطلاع عموم می‌رساند که آقای هرمزهزارهمکار صمیمی‌ماازتاریخ ۲۲ر۹ر۱۳۵۱ کلیه‌سهام‌متعلقه‌خودراواگذار نموده ودیگرهیچگونه‌سمت ومسئولیتی دراین‌شرکت ندارند

اطلاعیه شرکت سهامی کیان‌موتور

اخیرا عده‌ای از فروشندگان لاستیک با استفاده از احتیاج عمومی به لاستیکهای یخ شکن لاستیک های‌رادیال ۱۳ × ۱٦٥ یوکوهاماراکه مخصوص اتومبیل های‌اسپورت از قبیل ب‌ام‌ووفورد کاپری و پیکان و برای سرعت زیاد میباشد بدون توجه به عواقب و بطور خود سرانه اقدام به زدن میخ در سطح لاستیک نموده و باسم لاستیک یخ شکن به مصرف کنندگان به بهای گزاف میفروشند. چون اصولا لاستیکهای یخ شکن از نظر فنی بایستی دارای مشخصات خاصی باشند و این عمل خودسرانه ممکن‌است باعث ناراحتی و حتی زیانهای جبران ناپذیری برای مصرف کنندگان محترم باشد ضمن جلب توجه مصرف کنندگان محترم اعلام میدارد هیچگونه مسئولیتی از این حیث متوجه این شرکت و کارخانه سازنده نیست و با خوشوقتی باطلاع میرساند که بزودی لاستیکهای یخ‌شکن بمقدار زیاد و مثل همیشه بقیمت عادلانه در اختیارمصرف کنندگان گذاشته خواهد شد.

شرکت سهامی کیان موتور ـ نماینده انحصاری لاستیک یوکوهاما در ایران

آ ـ ۷۳۳۹۸

اطلاعیه بنیاد پهلوی

در مورد اراضی شهرنمونه رامسر

شرح در صفحه آخر

فروش ارز بزائرین محترم خانه‌خدا

بانک اعتبارات ایران

در صفحه ۲

شرکت ملی نفت ایران

امور پخش

در صفحه ۲۰

تلفن جدید تعمیرگاه و فروشگاه خوبیان ۹ ـ ۸ ـ ۸٤۲۰۲۷

کاشیکاری تازیرسقف با کاشی ایرانا

قابل توجه آقایان پزشکان ودندانپزشکان

انواع گزیلوکائین وارد و در تمام داروخانه‌های کشور موجود است.

شرکت ماهفر

اصلاحیه آگهی انتشار تمبریادگاری سال بین‌المللی کتاب

شرح در صفحه ۱٤

برای‌واگذاری نمایندگی فروش انحصاری کالاهای

الکترولوکس

یخچال نفتی، جارو برقی، لباسشوئی، ظرفشوئی

ازشهرستانها نماینده فعال و معتبر می‌پذیریم

شرکت سهامی‌خاص بازرگانی آرین ـ سرای حافظ ـ تهران

تلفن ۵ ـ ۵۳۳۹۲۱

آگهی ثبت نام امتحانات زبان اعزام دانشجو بخارج

شرح در صفحه ۱۵

شرکت ملی نفت ایران

قابل توجه صاحبان دستگاههای حرارت مرکزی

در صفحه ۱۹

اطلاعیه وزارت علوم و آموزش عالی

بمنظور بالا بردن سطح ارزش های تخصصی در رشته های مختلف پزشکی و هم آهنگ نمودن آموزش تخصصی در سطح کشور، وزارت علوم و آموزش‌عالی باهمکاری دانشگاهها اقدامات وسیعی را آغاز نموده است. برگزاری امتحانات تخصصی رشته های مختلف‌پزشکی که در سیزدهم دیماه آغاز میگردد به عنوان بخشی از این برنامه وسیع نمونه یک همکاری‌گسترده دانشگاهی‌درسطح مملکت‌جهت پیشبرد هدفهای آموزش پزشکی در دوره های قبل و بعد از تخصص میباشد. دربرگزاری این امتحانات سعی شده است تا از کلیه شخصیت های علمی ودانشگاهی واستادان ممتاز در سطح مملکت بمنظور ارتقاء سطح آموزش تخصصی های پزشکی به‌نحو شایسته‌ای استفاده گردد. ضمنا سعی خواهد شد تادر آینده این همکاری ثمربخش‌در مقیاس وسیع‌تر و به‌نحوی مطلوب ادامه یابد.

بقیه در صفحه ۲۳

ویتنام شمالی به آمریکا اخطار کرد

هانوی سیاست خشن‌تری در پیش میگیرد

● واشنگتن ـ سخنگوی‌کاخ سفید در واشنگتن اعلام کرد هنری کیسینجر مشاور رئیس جمهوری آمریکا قرار است فردا در کاخ سفید با نیکسون‌ملاقات و درباره‌ویتنام گفتگو هائی انجام دهد و سپس به پاریس عزیمت کند .

قرار است کیسینجر و لەدوکتو مجددا در پاریس با یکدیگر گفتگو کنند . قبل از گفتگو بین کیسینجر و لەدوکتو ،نمایندگان آمریکا و ویتنام شمالی در پاریس پیرامون نکات اصلی مذاکراتی انجام خواهند داد.

از منابع نزدیک به هیئت نمایندگی ویتنام شمالی در کنفرانس پاریس اشاراتی بدست آمده است که نشان میدهد دولت هانوی در نظر دارد روش آشتی ناپذیر و غیر قابل انعطافی‌در مرحله آینده‌مذاکرات صلح ویتنام در پیش بگیرد .

«وو- وان ـ سونگ» نماینده کل ویتنام شمالی در پاریس و عالیمقام ترین دیپلمات دولت هانوی که در حال حاضر در پاریس بسر میبرد دیروز به خبرنگاران اظهار داشت که آمریکا باید قرارداد صلحی را که پیش نویس آن در اکتبر گذشته مورد توافق واشنگتن و هانوی قرار گرفته است بدون‌هیچ‌نوع‌جرح و تعدیلی امضاء کند .

این نکته همان تقاضایی است که از اکتبر گذشته تاکنون با سماجت‌از طرف‌کمونیست های ویتنام عنوان شده و پافشاری هانوی بر روی این تقاضا درواقع یکی ازمهمترین انگیزه های نیکسون در صادر کردن فرمان از سر گرفتن حملات هوایی بی‌سابقه آمریکا به ویتنام شمالی بوده است .

دیپلمات عالیمقام ویتنام شمالی گفت‌که آمریکا موظف است بخاطر صلح جهان و برای اینکه واقعا به جنگ و خونریزی ظالمانه درهندوچین پایان‌داده‌شود قرارداد مورد توافق در اکتبرگذشته را عیناوبیدرنگ امضاء کند .

«وو- وان- سونگ» نماینده کل ویتنام شمالی در فرانسه دیروزبعد ازیک‌ملاقات ۳۰ دقیقه‌ای‌باموریس شومان وزیرخارجه فرانسه اخطار کرد که اگر آمریکا برای ایجاد تغییرات نامعقول در مفاد توافق نامه صلح پافشاری‌کندپیدا کردن راه‌حلی برای پایان دادن به جنگ ویتنام در کنفرانس پاریس‌بسیار دشوار خواهد شد.

سونگ در همین گفتگو با خبرنگاران به پیروزی ویتنام شمالی برنیروی هوایی آمریکا از۱۲روز گذشته اشاره کردوگفت که در این مدت کوتاه با سرنگون شدن ۸۱فروندازمدرنترین هواپیماهای‌آمریکایی واز جمله ۳٤ فروند از بمب‌افکن های ۸ موتوره ب۵۲ در حقیقت‌به افسانه‌آسیب‌ناپذیر ب ۵۲ها پایان داده شده است.

روز گذشته تقریبا تمام نیروی هوایی عملیاتی و قابل استفاده و موجود خودرا در جنوب شرقی آسیاعلیه کشور مابسیج کرد تا شرایط صلح آمریکا را به ملت ویتنام شمالی تحمیل‌کندومارا درمذاکرات پاریس بەزانو در آورد. آمریکا کوشیدتا در همین مدت روحیه مردم ویتنام شمالی را متزلزل و حیات اقتصادی اورامتلاشی کند .

اما نتیجه‌ای‌که‌از این همه تلاش‌بدست آمد درست برعکس‌آن‌چیزی بودکه‌امریکا انتظار داشت‌مابربزرگترین پیروزی خود برنیروی هوایی آمریکادست یافتیم ونقشه های آمریکا رادر میدان جنگ ودرصحنه سیاسی باورشکستگی روبرو کردیم .

از طرف دیگرروزنامه «نهان‌دان» ارگان رسمی دولت هانوی دیروز در سرمقاله‌خود نوشت **ویتنام شمالی بعد از پیروزی‌افتخار آفرین‌خود بر نیروی هوایی‌آمریکا در هفته های اخیر از نظر نظامی و سیاسی چنان وضعی برای خود بوجود آورده است که از نظر ثبات واستحکام و شکست ناپذیری تا امروز در تاریخ این سرزمین بی سابقه است . این پیروزی‌بدون شکست ملت‌ویتنام شمالی رادر نهضت‌پایداری ملی در تجاوز امپریالیسم آمریکا نیرومندتر و عزم آن را در این مبارزه جزمتر خواهد کرد .**

نهان‌دان گوشزد کرده است که پیروزی ویتنام شمالی برنیروی هوایی آمریکا در کمتر ازدو هفته‌اخیردارای اهمیت و ابعادی سوق‌الجیشی‌است‌چون‌این پیروزی‌عظیمترین تعرض غافلگیرانه‌ای را که تاکنون ازطرف نیروی هوایی آمریکا با بکار گرفتن تمام امکانات عظیم فنی و ضربتی آن انجام گرفته ـ با موفقیت بی نظیری مهارو خنثی و محکوم به ورشکستگی کرده است .

بمباران کردند

بمب افکن های ب۵۲ آمریکایی روز یکشنبه بمباران های سخت ویتنام شمالی را ادامه دادند ولی این حملات در پائین مدار ۲۰ درجه انجام گرفت و دامنه آن برخلاف ۱۲ روز گذشته‌تا شهر های‌هانوی و هایفونگ گسترش نیافت .

در داخل ویتنام جنوبی بمب‌افکن های آمریکائی در روز های شنبه‌و یکشنبه جمعا بیش از ۲۱۱ ماموریت جنگی برای درهم کوبیدن مواضع ارتش ویتنام شمالی و ویت‌کنگها انجام دادند. این حملات‌هنگامی صورت گرفت که نیروهای پیاده نظام‌ویتنام جنوبی و آمریکایی آتش‌بس ۲٤ ساعته‌ای را بمناسبت پایان یافتن سال مسیحی آغاز کرده بودند .

تا دیروز هیچ نوع شواهدی در دست نبود تا نشان دهد که آیا هواپیما های بمب‌افکن آمریکائی نیز بمناسبت آغاز سال تازه مسیحی حملات خود را در آسمان ویتنام شمالی و یا ویتنام جنوبی متوقف خواهند کرد یا خیر .

مداخله آمریکا در جنگ ویتنام ۱۳ ساله شد

سایگون ـ امروز حضور و مداخله نیرو های آمریکادر ماجراهای هندوچین دوازدهمین سال خودرا پشت سرگذاشت وبطور رسمی وارد سیزدهمین سال خود شد .

از شروع این مداخله تاکنون تقریبا ٤٦ هزار آمریکائی درهندوچین بەقتل رسیده و ۳۰۰هزار نفر دیگر از آنهازخمی شده‌اند . طبق ارقامی که از طرف منابع رسمی آمریکا ارائه شده است درهمین مدت در حدود یک میلیون نفر از سربازان ویتنام شمالی و ویت‌کنگ و ۱۷۵ هزار نفر از نیروهای ویتنام جنوبی ودر حدود یک میلیون نفر غیرنظامی در جبهه های جنگ و دربشت میدانهای کارزار هندوچین بەقتل رسیده‌اند.

درباره تلفات غیرنظامیان در ویتنام شمالی در حال حاضر ارقام رسمی دردست نیست . رادیو هانوی درروزهای اخیر چندبار اعلام کرد که تنها ظرف ۱۲ روز گذشته که آمریکا حملات هوایی بیسابقه خود را علیه‌ویتنام شمالی‌انجام داد، صدها غیرنظامی در این کشور کشته و زخمی شده‌اند.

اولف پالم نخست وزیر سوئد دیشب بمناسبت حلول سال نوی مسیحی باردیگر از قطع بمباران شمال ویتنام شمالی استقبال کرد . در موقعی که بمباران ادامه داشت نخست وزیر سوئد قول داده بود که ۲ میلیون امضاء از مردم کشور خود علیه جنگ ویتنام جمع آوری کند و آن را برای پرزیدنت نیکسون بفرستد . در تمام این مدت نخست وزیر سوئد شخصا در خیابانها مسئولیت‌جمع آوری امضاء را بعهده گرفته بود. در عکس نخست وزیر سوئد در حالیکه یک نفر مشغول امضای اعلامیه ضد جنگ اواست و دیگران منتظر نوبت برای امضاء هستند دیده میشوند.

عکس رادیوئی اطلاعات

صدهامیلیون نفر حلول سال نورا جشن گرفتند

لندن- دیشب وامروز صدها میلیون نفر از مردم جهان حلول سال نو مسیحی رادر سراسرگیتی جشن گرفتند مراسم شب سال نو درکشور های اروپای غربی‌باشکوه بیشتری برپا شد و در پاریس ، لندن، رم و شهرهای دیگر دیشب مردم باوجود سرمای شدید باشادی وسروردرجشن حلول ۱۹۷۳شرکت کردند.

در لندن به محض آنکه ساعت بزرگ معروف انگلیس « بیگبن » بانواختن دوازده ضربه تحویل‌سال را اعلام‌کردادوارد هیئت ازفرستنده بی‌بی‌سی این لحظه تاریخی را بمردم‌آن کشور شادباش گفت واز همان‌لحظه انگلیس رسما بعضویت بازارمشترک‌اروپادرآمد. هیئت در پاسخ خبرنگاران که پرسیدند در این لحظه چه احساسی باو دست داده است گفت : فکر میکنم‌لحظه بزرگی است در این لحظه است که شرکای‌ما دراروپا از مدتها قبل درانتظار فرارسیدن آن بودند . این کشورها مایل بودندکه‌ما بجرگه آنها بپیوندیم زیرا میدانستند که بدون عضویت ما جامعه اروپائی نخواند تکامل یابد.

در پاریس ، رم، بن‌و همه‌کشور های اروپای غربی مردم دیشب را تاصبح بیدار مانده و کوشیدند حوادث ناگواری را که دنیا درسال ۱۹۷۲ باآن روبرو بوده باشرکت درجشن های سال نو بباد‌فراموشی بسپارند.

درمسکو الکسی‌کاسیگین ضمن پیامی که بمناسبت سال‌نو خطاب بمردم آن کشور فرستاد بمباران ویت‌نام شمالی را از طرف هواپیما های آمریکائی بشدت محکوم کرد ودرخواست‌نمود که آمریکا هرچه زودتر قرارداد صلح ویت‌نام را امضاء کند.

در این پیام که از تلویزیون‌مسکو پخش شد نخست وزیر شوروی گفت امپریالیستهاهنوز از کوشش برای تحمیل‌اراده خود بزور بملت ویت‌نام دست برنداشته‌اند و خون ساکنان صلح‌جوی ویت‌نام زنان و کودکان بی گناه بزمین ریخته میشود‌تجاوزکاران‌استرائیل‌هنوز خاک کشورهای عربی‌را اشغال کرده‌اند

شورویها با خشم و نفرت اقدامات راهزنانه‌ای را که امپریالیستها در ویتنام مرتکب شده‌اندمحکوم کردو میخواهند که هرچه‌زودترباامضای‌قرارداد آتش بس‌صلح و آرامش در ویتنام برقرار شود .

کاسیگین سپس حلول جدید را به ملت های کشور های سوسیالیست برادر و ملت‌هائی که خود را از یوغ استعمار نجات داده‌اند و همچنین به آنهائی که علیه سرمایه داری امپریالیسم مبارزه می‌کنند و به کلیه مردان شرافتمند جهان که بخاطر صلح و پیشرفت اجتماعی مبارزه میکنند تبریک گفت .

در پکن روزنامه های « خلق » وپرچم سرخ سرمقاله هائی تحت عنوان پیام سال نوانتشار داده وبیلانی از کارهائی که در سال ۱۹۷۲ انجام شده و کار هائی که در سال ۱۹۷۳ باید انجام شود چاپ کرده‌اند .

در این پیام‌ها که از طرف خبرگزاری چین جدید و شبکه رادیوئی جمهوری خلق چین انتشار یافت روش « سوسیال امپریالیسم » شوروی بشدت مورد انتقاد قرار گرفته و گفته شده است توطئه های تجدید نظر طلبان شوروی ،آمپریالیست های شوروی هرچه باشد آنها نخواهند توانست جریان تاریخ را به عقب برگردانند .

در پیام سال نو رهبران چین بار دیگر پشتیبانی بدون قید و شرط جمهوری خلق چین رااز مبارزه مردم ویت‌نام شمالی و سایر کشور های‌هندوچین تاکید شده است .

خوردن انگور و بوسیدن

پاریس ـ اروپائیان‌دیشب در خانه ها ـ کوچه ها خیابانها و رستورانها به دوستان و همسایگان خودپیوستندتادرکنار یکدیگر تحویل‌سال نو میلادی را جشن بگیرند .

آئین های سنتی عید ـ در هریک ازکشور های اروپائی ـ وحتی در هر منطقه به سیوه‌ای که از دیر باز متداول بوده‌است برگزار شد.اسپانیائیها باخوردن خوشه‌های‌انگوربه استقبال‌سال نو رفتند . هندیها با بوسیدن یکدیگر پایان‌سال‌کهنه را جشن گرفتندو ایتالیائیها بخاطر دفع نحوست ـ اشیاء فرسوده‌ای‌را که دیگر به کاری نمیخورند از پنجره خانه هایشان به بیرون انداختند .

طبق یکسنت‌قدیمی که مانند بسیاری از سنت های گذشته تدریجا در ایتالیا راه زوال طی میکنند ، بیرون انداختن اشیاء فرسوده ازپنجره در نیمه شب ـ آخرین‌شب سال کهنه- نوعی تمهید ذهنی برای رها شدن از وبال کهنگی‌ها است.

بعد از کشف شدن ۳۰ تن مواد منفجره‌بوسیله پلیس‌ایتالیا در روز های اخیر انتظارمیرفت ترقه‌بازی و آتش‌سوزی معهود شب عید ـ در ایتالیا تا حدودی محدودتر ازآنچه‌که قبلا انتظار میرفته است باشد.

درفرانسه‌دیشب‌فرصت بی‌نظیری برای می‌گساری و باده پیمایی بود . در پاریس آن عده از فرانسویان که استطاعت مالی و سلیقه را یکجا جمع دارند شبزنده‌داری عید را در کافه معروف ماکسیم‌از دست ندادند. طبق‌اظهار یکسخنگوی ماکسیم قیمت رزرو میز در این کاباره سرشناس برای دیشب ۹۵ دلار بود .

در شوروی مردم با نوشیدن ودکا و احیانا مشروبهای گران قیمت‌تر و با رقص و پایکوبی هماهنگ باآوای گارمون و آکاردئون عید حلول سال نو را جشن گرفته شد.

در نیویورک تنها در محوطه پارک مرکزی در حدود ۳۰۰ هزار نفر در جشن و رقص و پایکوبی عید شرکت کردند.

در انگلستان‌در آستانه سال نو مسیحی برف و سرما بیداد میکند با اینحال انگلیسی های سنت‌پرست‌مخصوصا اسکاتلندی ها- نوشیدن‌مقادیرزیادی‌ویسکی رابرای در کردن خستگی و نحوست سال کهنه فراموش نخواهند کرد.

پیشگوئی حوادث سال ۱۹۷۳

امسال برای رهبران زن جهان سال پردردسری است

* تل‌آویو ـ یک پیشگوی اسرائیلی که مرگ عبدالناصر را پیشگوئی کرده بود اظهار داشت‌سال۱۹۷۳ سال پرتلاطم و پرآشوبی خواهد بود . بنابر اظهاراین پیشگو در سال جدید فعالیت چریک های فلسطین افزایش می‌یابد وزدوخورد های کوچکی در منطقه کانال سوئز روی خواهد داد.بعقیده این‌پیشگوی اسرائیلی در اواسط سال جاری مسیحی اوضاع مساعدی برای امضاء یک قرارداد بین مصر و اسرائیل بوجود خواهد آمد .

در اسرائیل قبل‌از انجام انتخابات ماه نوامبر اختلافات و کشمکش شدیدی بین احزاب سیاسی درخواهد گرفت و دولت گلدامایر محبوبیت خود را ازدست خواهد دادبااینحال خودگلدامایر همچنان از پشتیبانی افکار عمومی برخوردار خواهد بود .

بعقیده پیشگوی اسرائیلی در سال جدید هیچگونه خطری جان ملک‌حسین را تهدید نمی کند و ستارگان همچنان از وی حمایت خواهند کرد .

شیخ یحیی حسین ـ یکی از برجسته ترین ستاره شناسان وپیشگوئان آفریقائی که درکنیازندگی میکندپیش‌بینی کرد که سال ۱۹۷۳ برای بسیاری از رهبران زن جهان‌سال پردردسری‌خواهد بود .

طبق پیشگوئی شیخ‌حسین درسال جدید مسیحی گلدامایر نخست وزیر اسرائیل بدنبال یکبحران سیاسی‌استعفا خواهد کرد ـ ایندیرا گاندی نخست‌وزیر هند دچار یکبیماری ناگهانی‌خواهد شد و خائم باندارانایکه نخست وزیر سیلان بین ماه‌های فوریه‌ومارس آینده بادردسر های سیاسی جدی‌که‌ممکن است بەقیمت کنارگیریش تمام شود روبرو خواهدشد.

شیخ‌حسین که تاکنون بسیاری از پیشگوئی هایش برای قاره آفریقا درست از آب درآمده است ، ضمنا پیشگوئی کرد که در سال ۱۹۷۳ رهبر یکی از دو کشور چین و شوروی بین ماه های ژوئن و اوت فوت خواهد کرد و بدنبال آن کشمکشی بین دو کشوردرخواهد گرفت.

انورسادات رئیس جمهور مصرقبل‌از ماه سپتامبر آینده بعلت بیماری استعفا خواهد کرد و ملک‌حسین پادشاه اردن بین ماه های فوریه و آوریل آینده دچار یک تصادف یا سانحه خواهد شد .

هانوی اعلام کرد :

درسال گذشته ۷۳۲ هواپیمای جنگی امریکادر ویتنام‌شمالی سرنگون شد

توکیو ـدولت ویتنام شمالی‌امروز اعلام کرد که در سال سپری شده ۱۹۷۲ ـ ۷۳۲ فروند از هواپیما های بمب‌افکن‌وجنگنده آمریکایی را که ٥٤ فروند از ۸ موتوره‌های غول پیکر- ۵۲ نیزاز آن جمله بوده‌اند سرنگون کرده است .

این رقم شامل ده فروند از جت های اف۱۱۱که‌به بالهای متحرک مجهز هستند نیز میشود .

طبق ادعای ویتنام شمالی با سرنگون شدن ۷۳۲ هواپیمای آمریکایی در سال۱۹۷۲ در ویتنام شمالی بیش‌ازیکهزارنفر ازخلبانان آمریکایی نیز کشته و یا اسیر شده‌اند .

خبرگزاری رسمی ویتنام شمالی ضمن گزارشی که به‌این مناسبت انتشار داده‌مخاطرنشان کرده‌است که خلبانان مقتول و یا اسیر شده آمریکایی در ویتنام شمالی درسال ۱۹۷۲ بسیار متنوع است .

خبرگزاری ویتنام شمالی نوشته است نکته‌ای که در این میان مخصوصا اهمیت دارد این است که ویتنام شمالی در یکسال اخیر بسیاری از مدرن ترین انواع هواپیما های آمریکایی‌را سرنگون کرده است . بعنوان نمونه انواع مجهزتر و بهبود یافته تر جتهای اف ٤ آمریکایی در سال ۱۹۷۲ بەتعداد زیادتر جنگ ویتنام مورد استفاده قرار گرفتند اما بەتعداد سرسام‌آور سرنگون شدند.

از این هواپیما ها تاکنون ٤۰۰ فروند در ویتنام شمالی سرنگون شده است . جت های ۱۱۱ که بالهای متحرک دارند واز نظرفنی در حال‌حاضر مدرن‌ترین هواپیما های‌جنگنده آمریکایی‌بشمارمیروند درماه های‌اخیر بەتعدادی بمراتب بیشتراز اوایل جنگ هندوچین سقوط کرده‌اند .

گزارش خبرگزاری ویتنام شمالی حاکی است که از ۱۸ دسامبر یعنی از هنگامیکه نیکسون فرمان دامنه‌دار ترین و بیرحمانه ترین حملات هوایی علیه ویتنام شمالی را صادر کرد و مخصوصا برای انهدام شهرهای هانوی وهایفونگ پافشاری ورزید ظرف۱۲ روز۱۸۱ فروند از هواپیماهای‌آمریکایی بوسیله ویتنام شمالی سرنگون شدند ازاین عده ۳٤ فروند را بمب افکن های استراتژیکی که اکثرا از ب۵۲ ها بودند تشکیل میدادند.

طی همین مدت‌آتشبار های‌ویتنام شمالی در ۱۱۷ مورد ضربات‌تباه کننده‌ای به کشتی های ناوگان جنگی آمریکا در اقیانوس آرام وارد کرده‌اند .

اسرائیل ۱۴ زن تروریست عرب را آزاد کرده است

بیروت ـ روزنامه لبنانی النهار امروز نوشت که سازمان سپتامبر سیاه یکی از نمایندگان خود را به قاهره فرستاده تا باچهار فدائی عضو این سازمان تماس بگیرد و جویا شود که آنها چرا پیش از آنکه اسرائیل به انجام خواسته های آنان تن دردهد گروگانها را آزاد کرده‌اند .

این روزنامه لبنانی از قول منابع مطلع فلسطینی خاطرنشان میکند که این فرستاده دیروز وارد قاهره شده است .

روزنامه‌المحررهم امروزاعلام‌کرد که سازمان آزادی بخش فلسطین تصمیم گرفته است که یک دادگاه نظامی تاسیس کند .

بعقیده این روزنامه دادگاه‌مذکور مختلف خواهد بود وریاست آنرا نیز یک غیرنظامی برعهده خواهد داشت .

روزنامه‌معاریو چاپ اسرائیل امروز نوشت که چهارده نفر از بیست و سه زن تروریست‌که‌چهار عضو سپتامبر سیاه تقاضای آزادی آنها را در مقابل‌رهائی‌گروگانهای اسرائیلی میکردند از مدت‌هاپیش آزاد شده بودند .

بعقیده کارشناسان اسرائیلی این موضوع نشان میدهد که فدائیان از آنچه در اسرائیل میگذرد بی خبرند . از طرفی گفته شده که درمیان زندانیانیکه تقاضای آزادی آنها شده بود بعضی به سپتامبر سیاه تعلق داشته و بعضی جزو جبهه خلق آزادیبخش فلسطین بودند .

نشریه لبنانی السبوع العربی نیز نوشته است طبق توافقی‌که بین اسرائیل و تایلند صورت گرفته عده‌ای از چریکهای عرب که در اسرائیل زندانی هستند آزاد خواهند شد و به تایلند فرستاده می‌شوند تا از آنجابه کشورهای عربی فرستاده شوند روزنامه السبوع العربی نوشته است پس از آنکه اسرائیل با آزاد کردن این‌عده موافقت‌کرد دولت تایلند به ٤ کماندوی اشغال کننده سفارت‌اسرائیل‌قول داد و اکنون تایلند تهدید کرده که اگر باین قول وفا نشود روابط خود را بااسرائیل‌قطع می‌کند .

همین روزنامه نوشته است هواپیماهای‌اسرائیل‌قصد داشتند هواپیماهای حامل‌چریک‌ها وسفیر مصر و مقامات تایلندی را بربایند .

شورش‌های دانشجوئی درمصر گسترش یافت

قاهره ـدامنه‌شورش درمحافل دانشجوئی مصرپیوسته گسترش پیدامی کند. از دو روز قبل دانشگاه های قاهره‌وعین‌الشمس درنزدیکی‌هلیوبولیس و دانشگاه اسکندریه بشدت ت‌دچارتشنج‌و آشفتگی گردیده‌اند.دانشجویان دست‌راستی‌ودست‌چپی که‌تاکنون بایکدیگر اختلاف نظر داشتند اکنون بایکدیگر متحد شده‌و درخواست آزادی پنجاه نفر از رفقای خود را که‌سپیده دم روز جمعه از طرف ماموران‌انتظامی بازداشت‌شده‌اند مینمایند .

تاکنون سی نفر ازدانشجویان در قاهره ،شش‌نفر‌دراسکندریه وهفت‌نفردرعین‌الشمس وهمچنین عده‌ای ازنویسندگان دست‌چپی ویك وکیل‌دادگستری‌بازداشت شده‌اند .

این عده پس از نطقی که پرزیدنت‌سادات‌درباره‌دموکراسی درقاهره ایراد‌کردو ماجراجویان دست چپی و مرتجعین دست راستی را محکوم نمودبازداشت شدند.

تاکنون‌دودستگی در داخل گروه‌های دانشجوئی مانع‌ازآن بود که دانشجویان بیك اقدام دستجمعی دست‌بزنند ولی‌دیروز صدهانفر از دانشجویان مصری در آمفی‌تئاتر دانشگاه قاهره گردآمده درخواست کردند که رفقای بازداشت‌شده آنها هرچه زودتر آزاد شوند.

معذلك در حال حاضر تظاهرات به محوطه دانشگاه ها محدود میشودوتاکنون حادثه‌ناگواری در جریان‌این میتینك ها روی نداده‌است. درگوشه‌وکنار‌اعلان های بزرگی در انتقاد ازسیاست پلیس‌کشور نصب شده ورژیم سادات بشدت مورد حمله قرار گرفته‌است.

دربسیاری از دانشکده ها دانشجویان دست به اعتصاب زده‌و از حاضرشدن در سر کلاس درس خودداری می - کنند . عجالتا اثری‌ازافرادپلیس دراطراف دانشگاه هادیده نمی- شود.امروز در دانشگاه عین - الشمس دانشجویان در چمن دانشگاه جمع شده‌وروی‌درختان اطراف‌بلندگو های قوی نصب کردند.

هر لحظه ممکن است جنگ کاملی با اسرائیل آغازشود

ارتش سوریه بحال آماده‌باش درآمد

تل‌آویو- خبرنگاران نظامی اسرائیل خبر دادند که در ارتفاعات جولان حالت بحرانی بسیار شدیدی‌وجوددارد کودکان مزارع تعاونی امروز پناهگاه‌های خودرا ترک نخواهند کرد و تمام راههائی که‌به جولان منتهی می‌شوند بسته شده‌اند . این حالت بحرانی پس از شلیک‌توپخانه سوریه در شب گذشته پدید آمده است. بدنبال این واقعه بود که نیروی هوائی اسرائیل علیه سوریه به‌فعالیت پرداخت.

نیروهای مسلح سوریه بحالت‌آماده‌باش کامل درآمده‌اند و بعقیده ناظران اوضاع متشنج در امتداد مرز سوریه و اسرائیل ممکن است هرلحظه به‌یک جنگ تمام‌عیار منجر شود .

منابع نظامی سوریه نیروی هوائی‌خود را بخاطر شجاعت در مقابله با حملات هوائی اسرائیل مورد تمجید قرار دادند.

روزنامه های دمشق به تفصیل جریان نبردهای مرزی اخیر را مورد تفسیرقرار داده و نوشته‌اند که نیروهای سوریه در این‌نبردها پیروزی بزرگی بدست‌آورده‌اند.

روزنامه «الثوره» ضمن گزارشی زیر عنوان «شکاریهای شب پرواز ما با دسته هواپیماهای مهاجم دشمن‌به‌نبرد پرداخته و یک هواپیمای اسرائیل را سرنگون ساخته‌اند» می‌نویسد خلبانان ما باردیگر شجاعت و روحیه نیرومند خود را در نبرد با هواپیما های دشمن ثابت کردند. این نبرد هوائی ثابت کرد که خلبانان شکاری سوریه از تعلیمات عالی و مهارت کامل در نبردهای هوائی برخوردارند .

از طرف دیگر شورای خلق سوریه (پارلمان) دیشب‌لایحه‌قانونی مالیات‌جنگ را برای یک سال دیگر که از اول ژانویه آغاز شد وتادسامبر ۱۹۷۳ پایان‌میابد تمدید کرد .

بموجب این لایحه هریک از ساکنان سوریه باید ده درصد عواید سالانه خود را بعنوان مالیات برای مصارف جنگی بپردازند .

اخبار کوتاه جهان

● بیروت ـیکی‌از روزنامه های لبنان دیروز مائوتسه‌تونگ رهبر چین را بەریچارد نیکسون رئیس جمهور آمریکا ترجیح داد. و مائو را بعنوان مرد سال انتخاب کرد .

این روزنامه که الصفا نام دارد و بزبان فرانسه چاپ میشود یکی از جراید مستقل لبنان است الصفا نوشته است :

ریچارد نیکسون دائما برای رسیدن به هدفهایش به جنگ وزور متوسل میشود . در حالیکه مائوتسه‌تونگ با «قدرت خاموش» خود تاکنون موجب شده است که چین بەترقیات و پیروزیهای بزرگی دست یابد .

● تل‌آویو ـ سی‌هزار مهندس و تکنیسین اسرائیل اعلام داشتند که اگر تقاضای آنها برای اضافه‌حقوق برآورده نشود از روز سه‌شنبه ۱۲ دیماه بمدت ۲٤ ساعت دست‌به اعتصاب زده و تاسیسات آب و برق و تلفن ورادیو و تلویزیون مملکت را فلج خواهند کرد .

● عمان ـ وزیرکار و امور اجتماعی اردن امروز گزارشهای مربوطه بازداشت رئیس سندیکای کارگران عمان را که درمطبوعات عراق چاپ شده بود تکذیب کرد . وی تاکید کرد که این گزارشها جز شایعه‌واخبارناصحیح چیز دیگری نمیتواند باشد واساس واقعی ندارد .

● اسلام‌آباد ـ پیش‌نویس قانون اساسی جدید پاکستان برای تصویب به مجلس ملی این کشور تسلیم شد بموجب این قانون اساسی . پاکستان یک سیستم پارلمانی فدرال خواهد داشت واستانهای آن از خودمختاری بر خوردار خواهند بود .

همچنین نخست‌وزیر این کشور مستقیما بوسیله اکثریت اعضای مجلس ملی انتخاب میشود واز اختیارات رئیس کشور تا حدود زیادی کاسته شده‌است .

● بیت‌المقدس ـ دولت اسرائیل از جمهوری دمکراتیک آلمان خواست خسارتهائی که رژیم نازیها به یهودیان وارد آیااباان‌وزیرامورخارجه‌اسرائیل کرده‌است. جبران‌کند . این موضوع را در جلسه کابینه اینکشور مطرح کرد .

شرکت صنعتی کوشش

نماینده انحصاری مجموعه عظیم‌ترین کارخانجات پمپ سازی اروپا .

۱ـ LOEWE لوِو پمپ حرارت مرکزی و بوستر جهت اضافه نمودن فشار آب ساختمانهای مرتفع .
۲ـ A.B.S ا . بی . اس پمپ فاضلاب و کف‌کش
۳ـ ALBIN آلبین پمپ دنده‌ای مخصوص کشیدن مواد غلیظ
٤ـ IDEAL ایده‌آل پمپ شناوروپمپ تصفیه استخر
۵ـ FINI فینی کمپرسورهوا

سعدی جنوبی شماره ٦۹۲ تلفن های ـ ۳۱۲٤٦۷ ـ ۳۰۳۷٤۹

زائرین محترم خانه خدا

از هم‌اکنون شما می‌توانید در مقابل ارائه گذرنامه ۲۰۵۵ ریال سعودی یا ۵۰۰ دلار بصورت اسکناس یا چک ارز خریداری‌نمائید

باجه آشیانه حج- مهرآباد: یکسره از ۸ صبح الی ۱۲ شب
شعبه مرکزی- خیابان سوم اسفند شماره ۵۰ ازساعت۸ صبح الی ۱۳
شعبه خیابان شاهرضا شماره ٦۰۹ ازساعت ۸ صبح الی۱۳ بعدازظهر از ساعت ۱٦ الی ۱۸
شعبه بازار خیابان بوذرجمهری شماره ۳٦۰ ازساعت۸صبح الی ۱۳
بعداز ظهر از ساعت ۱٦ الی ۱۸

بانک اعتبارات ایران

مامعتقدیم که‌ساختمان رامیتوان زیبا محکم پراتیک‌وارزان‌ساخت. دفترمهندسین‌مشاورسده باهمکاری‌مهندسین باتجربه فارغ‌التحصیل امریکاو اروپاجهت‌راهنمائی آماده‌خدمت‌هستند.
کریم‌خان‌نبش‌نادرشاه ۷۷ و۳ تلفن ٦۲۸۵۹۹
مهندسین مشاور سده

پروژکتورهای ناطق ادمیگ

eumig

فیلمهای شمارا زنده میکند

فیلمهای ۸ میلیمتری سوپر و غیر سوپر خود را باپروژکتورهای تمام اتوماتیك ادمیگ بطریق ساده ناطق کنید

ادمیگ سازنده مشهورترین انواع دوربین و پروژکتور ۸ میلیمتری درجهان

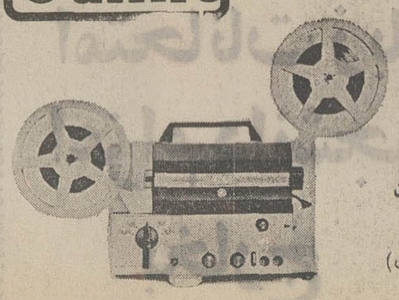

شرکت‌سهامی ادکا (نماینده انحصاری)
ساختمان پارکر خیابان سپهبدزاهدی ۲۴۵
تلفن ۸۲٦۳۰۴ ـ ۸۳۰۵۲۸

شرکت‌سهامی تولیما

بتونیر در ظرفیتهای مختلف

انواع بتونیر از ۱٤۰ الی ۸۰۰ لیتر ۲یا٤چرخ باموتور بنزینی ـ دیزل و یا برقی برای فروش آماده است .
تهران ـ خیابان آیزنهاور ـ مقابل وزارت کار تلفنهای : ۹۵٤٤٦۰ و ۹۵۹۲٤٤

اسدالله بایگان
وکیل پایه یك دادگستری
خیابان فردوسی‌مقابل کوشك شماره ٦۹ تلفن ۳۱۲۸۱۸

خاورشناسی درروسیه‌واروپا

بقلم بارتولد خاورشناس روسی

ترجمه حمزه سردادور

مترجم کتاب جغرافیائی تاریخی ایران‌بقلم بارتولد در ٤٤۰ صفحه با چاپ وکاغذ و صحافی نفیس بسرمایه انتشارات ابن‌سینا میدان ۲۵ شهریور چاپ و انتشاریافت بها ٤۰۰ ریال

انتشارات ابن‌سینا تهران تلفن ۸۲٦۲۳٤ ـ میدان۲۵شهریور

تعیین قهرمانان شرکت کننده در

مسابقات جام تفلیس و دانکولف

فدراسیون کشتی ایران اعضای تیم های اعزامی کشتی آزاد ایران را که در تاریخ ۱۳ بهمن و ۱۸ اسفند ماه سال جاری بترتیب به تفلیس و بلغارستان (وارنا) سفر خواهند کرد اعلام کرد.

انتخاب نفرات تیمها براساس گزارش کمیته ارزیابی ششمین دور جام آریامهرو تصمیم کمیته فنی صورت گرفته است .

مسابقات جام تفلیس

فدراسیون کشتی اعضای تیم کشتی آزاد ایران را که در مسابقات جام تفلیس شرکت خواهند کرد ، به این شرح معرفی کرد :

۴۸ کیلو گرم :سبحان روحانی.
۵۲ کیلو گرم :نبی‌الله قاضی.
۵۷ کیلوگرم :جهانگیر عبدالباقر و حسین حیدری .
۶۲ کیلو گرم : اسفندیار ورزداری
۶۸ کیلو گرم : کاظم غلامی ،
۷۴ کیلو گرم : کامل نیک‌نژاد.
۸۲ کیلوگرم : محمد اسماعیل زاده
۹۰ کیلوگرم : مصرزینعلی‌زاده
۱۰۰ کیلو گرم : رضا سوخته سرائی یا علی توپچی (هرکدام در مسابقه قبل از عزیمت برنده شدند .)
۱۰۰ کیلو ببالا : ابوالفضل انوری .

مسابقات جام تفلیس از روز ۱۳ بهمن ماه جاری در شهر تفلیس مرکز جمهوری گرجستان شوروی برگزار خواهد شد .

کشتی گیران شرکت کننده در جام دانکولف بلغارستان بطور قطعی تعیین نشده اند و فدراسیون کشتی در نظر دارد در برخی از وزنها مسابقاتی ترتیب دهد تا نفرات اعزامی را انتخاب کند .

این مسابقات قرار است از تاریخ ۱۸ اسفند ماه جاری در شهر وارنا در بلغارستان صورت گیرد.

مسابقات وارنا

کشتی گیران انتخاب شده برای شرکت در مسابقات جام دانکولف بشرح زیرند .

۴۸ کیلو گرم : علی اصغر اسلامی یا حسین بیطرفان (برنده)
۵۲ کیلو گرم : قدیر نخودچی یا ناصر نصیری (برنده)
۵۷ کیلو گرم : رمضان خدر و محسن فروشی
۶۲ کیلو گرم: جهاندار عبدالباقر یا محمود خاوران (برنده)
۶۸ کیلو گرم : عبدالله حاج احمدی
۷۴ کیلوگرم: محمدفرهنگدوست یا منصور برزگر (برنده)
۸۲ کیلو گرم : خسرو نظافت دوست ، علی حاجیلو ، قدیر یعقوبی یا تقی زجائی (برنده)
۹۰ کیلو گرم : رضا خرمی
۱۰۰ کیلو گرم : غلامرضا خلج
۱۰۰ کیلو ببالا : اسکندر فیلابی

فدراسیون کشتی کشور همچنین اعلام کرد ، ایران در نظر دارد در مسابقات کشتی آزاد و فرنگی جام تاتراس که از تاریخ ۲۳ فروردین ماه آینده در ورشو ، پایتخت لهستان انجام خواهد شد ، شرکت نماید و ترتیبات لازم را صورت خواهد داد.

مشت زنان برگزیده ماه

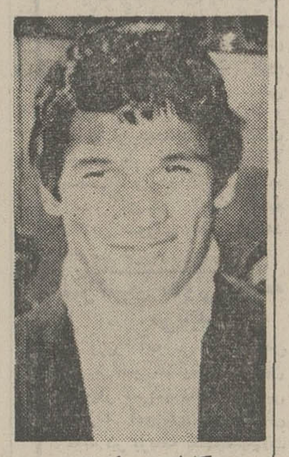

کارلوس مونزون

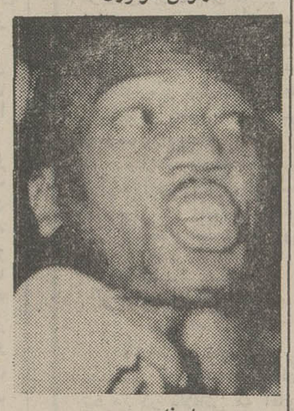

باب فاستر

جوفریزیر

اتحادیه مشت‌زنی جهان دیروز به « خوزه‌لگرا » مشت‌زن کوبائی اسپانیائی‌الاصل که درشانزدهم‌سامبرگذشته با پیروزی بر « کلمنت‌سانچر» قهرمان مشتزنی پروزن جهان ، این مقام را از آن‌خود ساخت ، لقب مشتزن برگزیده‌ماه‌داد .

اتحادیه مشتزنی جهان سایر مشتزنان برگزیده ماه در وزنهای مختلف را بدین شرح اعلام کرد :

سنگین‌وزن : جوفریزر قهرمان جهان از آمریکا ـ محمدعلی‌کلی از آمریکا ـ جورج‌فورمن از آمریکا ـ جیمی‌آلیس ازآمریکا ـ روی‌لی‌لی از آمریکا و فلویدپاترسون از آمریکا .

نیم‌سنگین : باب‌فاستر قهرمان جهان ازآمریکا ـ پیرفوری ازآفریقای جنوبی ـ اندی‌کندال از آمریکا .

میان‌سنگین : کارلوس‌مونزون قهرمان جهان ازآرژانتین ـ ژان‌کلودبوئیه از فرانسه ـ رادریکوواندراز کلمبیا .

سبک‌وزن : رودلف‌گونزالس ، قهرمان جهان از مکزیک ـ پدروگراسکوازاسپانیا و آنتونیوبودواز ایتالیا .

پروزن : خوزه‌لگرا ، قهرمان جهان از اسپانیا ـ ارنستومارسل از پاناماوهدرجفره ازبرزیل .

خروس‌وزن : انریک‌پیندر ، قهرمان جهان از پاناما ـ رودلف‌مارتینز از مکزیک ورودلف‌هررااز مکزیک .

دومین دوره بازیهای کشورهای افریقائی

دیروز در پایتخت نیجریه گشایش یافت

همزمان با نواختن صدها طبل و انجام رقص های محلی ونیز رهائی چندین هزار کبوتر، دیروز دومین دوره بازی‌های کشورهای آفریقائی در «لاگوس» پایتخت نیجریه گشایش یافت. در این دوره از بازیها بیش از ۴۰ کشور آفریقائی شرکت دارند .

در مراسم دیروز سه هزار ورزشکار شرکت‌کننده در مسابقات از برابر رئیس جمهور نیجریه رژه رفتند و متعاقب آن ۱۵۰۰ ژیمناست عملیات ورزشی انجام دادند .

دولت نیجریه برای انجام این بازیها اخیرا استادیوم مجهز و عظیمی با تحمل مخارجی در حدود ۱۵۰ میلیون تومان بوجود آورده است که یکماه پیش توسط رئیس جمهوری افتتاح شد. در این استادیوم یکصد هزار نفری از آخرین تکنیک استادیوم‌های ورزشی جهان استفاده شده است. «ژنرال گوون» هنگام افتتاح استادیوم در نطق کوتاهی گفت:

مسابقات در رشته های دوومیدانی، فوتبال، مشت‌زنی، بسکتبال، والیبال، تنیس، شنا، دوچرخه‌سواری ، جودو و چند رشته دیگر انجام خواهد شد .

دولت نیجریه پیش از آغاز بازی‌ها گداهای شهر «لاگوس» را جمع‌آوری کرد و در اردو های مخصوص جای داد ولی دیروز سرتاسر دهکده بازی‌ها مملو از گدا بود. علاوه‌براین ، ترافیک شهر نیز به‌علت وجود خیابان های تنگ وشلوغ دچار مشکلات عجیبی شده است .

از امروز بازیها عملا وارد اولین روز خود خواهد شد و مسابقات در رشته‌های مختلف برگزار خواهد گردید .

اولین دوره بازی‌های افریقائی که هر چهار سال یکبار انجام می‌شود درسال ۱۹۶۵ درکنگوی برازاویل برگزارشد، دومین‌دوره نیز که قرار بود در سال ۱۹۶۹ درمالی انجام شود بدلیل کودتای این کشور در سال ۱۹۶۸ خود بخود منتفی شد و تا امسال به تعویق افتاد.

برنامه امشب سینما

ماژستیک

خیابان شاه ـ تلفن ۶۶۸۴۶۱

موفق ترین فیلم کمدی امسال

دنیای ورزش

شنبه‌ها منتشر میشود

بعد از فیلمهائی موفق درباره کشتی کچ و جودو اینك یك شاهکار بی‌نظیر و هیجان‌آور از «کاراته»

از صبح چهارشنبه در گروه سینمائی

گلدن سیتی | متروپل | سانترال | رویال

قهرمانان «کاراته» شرق‌دور برای اولین بار ضمن یك داستان پرحادثه شاهکار هائی‌ازقدرت پنجه‌های مرگبار خودرا عرضه میکنند ... پنجه‌هائی که‌چون پتك فرودمی‌آید و هیچ مانعی اعم از آهن و پولاد و چوب و انسان درمقابل آنها یارای مقاومت ندارد .

از صبح چهارشنبه در گروه ممتاز سینماهای

آسیا ـ رکس ـ شهوند ـ لیدو
نپتون ـ رنگین کمان ـ ژاله
پاسارگاد ـ توسکا ـ المپیا
شرق ـ فیروزه
و ... درایوین سینما ونک ـ
و... دیانا

یك فیلم خوب ، یك قصه نو، یك حادثه بزرگ در سینمای ایران

امیر جعفری ـ پوری بنائی
بهمن مفید ـ منوچهر طایفه

همزمان با تهران در شهرستانهای :
★ اصفهان (چهارباغ ـ مهتاب ـ مایاك ـ پارس) ★ آبادان (سهیلا ـ کیهان) ★ اهواز (آپادانا) ★ رشت (آسب ـ سعدی) ★ قم (دروازه‌طلائی) ★ قزوین (آریا)

اخبار کوتاه ورزشی

مسابقات فوتبال جام ولیعهد

مرحله نهائی مسابقات فوتبال جوانان جام والاحضرت ولیعهد باشرکت ۱۰ تیم از روز ۱۹ دیماه در اهواز آغاز خواهد شد .

هشت تیم از ۱۰ تیم شرکت کننده درمسابقات پس از شرکت درمسابقات منطقه‌ای انتخاب شده‌اند و دو تیم دیگر نیز ظرف چند روز آینده انتخاب خواهند شد .

هشت تیم مزبور عبارتند از : آذربایجان شرقی ، خراسان ، اصفهان ، فرمانداری کل یزد ، فرمانداری‌کل بوشهر ، خوزستان ، کرمان و مازندران .

دونیم دیگر نیز پس‌از انجام دومسابقه بین تیمهای تهران و شهرری ازیکسو نیز کرمانشاه و کردستان از سوی دیگر تعیین خواهند شد .

مسابقه باشگاه های ترکیه

درمسابقات فوتبال جام باشگاه های ترکیه ، تیم گالاتاسرای با ۲۲ امتیاز درصدر جدول رده‌بندی قرار دارد . این تیم درمسابقات روز گذشته بانتیجه یک برصفر تیم بورسا اسپور را شکست داد .

تیم فوتبال باشگاه فنرباغچه نیز که دیروز درمقابل سامسون‌اسپور بانتیجه ۲ بر ۱ به پیروزی رسید ، با ۲۱ امتیاز ، گالاتاسرای را دنبال میکند .

ورزشکار برگزیده

محمدطرابلسی قهرمان وزنه‌برداری لبنان که در المپیک مونیخ مدال نقره رشته میان‌وزن را بدست‌اورد، دیروز دربیروت به عنوان ورزشکار برگزیده سال انتخاب شد . طرابلسی درمونیخ درسکوی دوم پس‌از «یوردان بیکف» قهرمان بلغارستانی ایستاد .

درمراسمی که بهمین مناسبت دیروز درلبنان برگزار شد ، صائب سلام نخست وزیر لبنان به طرابلسی گفت‌که این‌عنوان بخاطر نواخته شدن سرود ملی لبنان درمونیخ ، به شما اعطا میشود .

مسابقات باشگاههای پرتقال

دردنباله مسابقات فوتبال جام باشگاههای پرتغال ، بنفیکا درشانزدهمین روز مسابقات موفق شد بانتیجه ۵بر۱ برتیم باشگاه لایکزس پیروز شود و با ۳۲ امتیاز درورده اول جدول قرار گیرد .

باشگاه بلنسس که درمسابقات دیروز تیم سی . یواف را بانتیجه یکبرصفر شکست داده با ۲۴ امتیاز و فاصله بسیار از بنفیکا درمقام دوم قرار دارد .

دوتیم اسپورتینگ و بواویستانیز هریک با ۲۰ امتیاز مشترکا درمقام‌سوم رده‌بندی‌جدول جای‌دارند . اسپورتینگ دیروز بانتیجه ۳ برصفر مغلوب پورتو گردید و «بواویستا» نیز درمسابقه روز شنبه باگویمارز بانتیجه یکبریک به تساوی رسید .

تقاضای تجدید نظر در قوانین فوتبال

بازیگران فوتبال حرفه‌ای انگلیس ، ازاتحادیه فوتبال حرفه‌ای تقاضا کرده‌اند ، که درچند مورد از قوانین حرفه‌ای ان کشور تجدید نظر شود تاآنان بتوانند پس از پایان قرارداد خود بآباشگاه قبلی به باشگاه موردنظر نقل‌مکان نمایند .

درحال حاضرطبق‌قوانین فوتبال‌انگلستان ، بازیگران نمیتوانند حتی پس‌از پایان قرارداد از باشگاه خود به باشگاه دیگر نقل مکان کنند مگر اینکه باشگاه‌قبلی موافقت خودرا اعلام دارد .

قوانین فوتبال‌حرفه‌ای انگلستان یکصدسال قبل‌تدوین شده و تاکنون بدون تغییرات کلی اجرا شده است .

بازیگر ۴ میلیون تومانی

«تدرمک‌دوگال» بازیگر چهل میلیون ریالی خط حمله باشگاه «منچستر یونایتد» که بتازگی فعالیت خود را در تیم فوتبال این باشگاه آغاز کرده ، از این پس دریکی ازباشگاه های دسته دوم انگلستان توپ خواهدزد .

«مک‌دوگال» دیروز دریک دیدار دوستانه که همراه تیم خود «منچستریونایتد» با «هال‌سیتی» داشت ، آنطوریکه شایسته بود ،تدرخشیدواز اینرو «تامی‌داکرتی» مربی جدید «منچستر یونایتد» او را از زمین فراخواند و در جایگاه ذخیره‌ها نشاند .

تلویزیون نوبل
NOBEL

گروه شرکتهای تولیدی وواردانی ماشین آلات راه‌سازی وساختمانی
ارکان ماشین ـ ونـه
ماشین رول ـ رولر
خیابان آیزنهاور ـ مقابل دانشگاه آریامهر شماره ۶۲۸ و ۶۴۶
تلفن : ۹۵۹۰۷۸ ـ ۹۶۲۴۵۹ ـ ۹۵۲۸۹۹ ـ ۹۵۹۰۰۲ ـ ۹۵۸۵۵۵

اگر بام خانه شما با
ایزوگام
پوشانیده شود
هرگز چکه نخواهد کرد

شرکت سهامی پشم شیشه ایران
خیابان شاهرضا ـ صبای جنوبی ـ شماره ۱۳
تلفن ۴۴۳۱۷ ـ ۴۸۵۲۱ ـ ۶۶۷۵۳۷

برای فروش و نصب ایزوگام درتهران ـ مشهد ـ بندرعباس ـ زاهدان ـ کرمان ـ کرمانشاه ـ همدان ـ سنندج ـ خرم‌آباد ـ رشت ـ ساری ـ گرگان ـ اراك ـ قم ـ زنجان ـ سمنان ـ قزوین و یزدنماینده فعال می‌پذیرد . علاقمندان باما مکاتبه کنند .

گرگیانو؟

از صبح چهارشنبه فقط در
سینماریولی

شارل آزناوور ـ ریمون پلگرن
در فیلمی بکارگردانی : سرجیو گوبی
بیگانه تا زنانی

با شرکت : هاری کریستین بارو ـ آلبرمینتی ـ کاتیا آزناوور

آگهی پذیرش دستیار

دانشکده بهداشت بر طبق آئین‌نامه مربوط در سال جاری ۵ تن دستیار با پرداخت حق‌الزحمه برای رشته‌های‌زیر میپذیرد. خواهشمند است داوطلبان برای ثبت‌نام از تاریخ نشر آگهی لغایت یک ماه به دبیرخانه دانشکده مراجعه نمایند .

۱ـ برای رشته اپیدمیولژی یک تن
۲ـ برای رشته باتوبیولژی (میکروبیولژی) یک تن
۳ـ برای رشته‌حرکات جمعیت وبهداشت‌تنظیم خانواده یکتن
۴ـ برای رشته بهداشت مادر و کودک یک تن
۵ـ برای رشته مدیریت امور بهداشتی یک تن
م الف ۱۴۸۳۲ آـ۷۲۷۰۴

دانشگاه تهران

آلبوم عکس‌های جالب
از عکاسان حرفه‌ای و آماتور

از عکاسان ارجمند آماتور و حرفه‌ای که مایل هستند آثارشان درآلبوم عکسهای جالب اطلاعات سال بچاپ برسد خواهشمند است عکس وفیلم (نگاتیف) مورد نظر را تا ۲۵ دیماه به دفتر اطلاعات ارسال فرمایند .

جدید MERCK

قابل توجه اطباء وداروخانه‌های کشور

دراژه دولونوروبیون ساخت کارخانه مرك آلمان شیشه‌های ۲۰ عددی بشماره ۲۷۷۰ر۵۱ وارد گردید .

روکش صندلی اتومبیل
فرش خارجی اتومبیل
سقف چرمی اتومبیل
چادر محافظ اتومبیل
انواع روکش کولر
چادر سفری اتومبیل
مخصوص مسافرت و پیک نیک
کارچر
ایرانشهر جنوبی
تلفن ۸۲۰۳۵۲

اخبار

در جلسه امروز سنا ، وزیر مشاور اعلام کرد :

ترمیم حقوق بازنشستگان مورد بررسی قرار گرفت

ساعت ۱۰ بامداد امروز جلسه علنی مجلس سنا بریاست آقای مهندس شریف امامی تشکیل گردید .

در این جلسه وزیر مشاور و سرپرست شورای عالی اداری و استخدامی کشور به سئوال سناتور دکترمحمد سجادی(نایب رئیس سنا) در مورد قانون استخدامی کارکنان‌دولت پاسخ گفت‌وسناتور سجادی نیزمطالبی به‌تفصیل ایراد نمود .

در همین جلسه سناتور فرخ شکایات رسیده را مطرح ودر باره گرانی ارزاق تذکراتی‌داد.

گرانی قیمت

سناتور سید مهدی فرخ در آغاز جلسه شکایات رسیده را تقدیم داشت وضمن طرح‌شکایتی اززندانیان مواد مخدر،کارکنان راه‌آهن لرستان توجه مقامات مربوط را جلب‌کرد. وی آنگاه با طرح شکایت یکی‌ازکارمندان بازنشسته در مورد کمی‌حقوق خود گفت‌این کارمند بازنشسته نوشته است چند روز پیش‌رفتم چیزی را ۱۲ تومان خریدم ولی فردای آنروز همان چیز، ۱٤ تومان بود. موقعی‌که علت‌گرانی راپرسیدم، فروشنده گفت‌چطور دولت ۲۰۰ تومان به‌حقوق شما اضافه کرد و موقعی که‌ما۲تومان به قیمت جنس اضافه کردیم‌سرو صدایتان بلند شد ؟.

سناتور فرخ آنگاه طی سخنانی گفت اگر امروز یک تومان به حقوق کارمندان اضافه گردد ، فورا کسبه روی اجناس خود می‌کشند و من نمی‌دانم عاقبت کار چه می‌شود؟ درست مانند دو خط موازی هستندکه‌هیچگاه بهم نمی‌رسند. من‌نمی‌دانم دولت دراین‌باره چه تصمیمی گرفت‌و شهرداری چه کرده وچه‌میکند. لازم استکه‌دراین باره‌توضیحات قانع‌کننده از طرف مسئولان‌امر به‌مردم داده شود .

سئوال چه شد

سناتور دکتر جهانشاه صالح درباره سئوال خود از دولت راجع به مساله دود اتوبوسها و لایحه آلودگی محیط گفت من می‌خواهم که این سئوال مطرح شود. اگر دولت نمی‌تواندجوابی بدهد بیاید بگوید تامادرکمیسیون طرح لازم را آماده کنیم.

کمی حقوق بازنشستگی

سناتور پروفسور جمشیداعلم گفت دولت باید بوضع حقوقی بازنشستگان رسیدگی کند. یک استاد دانشگاه پس ازسی سال خدمت، دوهزار و پانصد تومان حقوق بازنشستگی می‌گیرد. در صورتی که امروز حقوق های ده هزار تومانی می‌دهند . این ظلم است که به کسی که سی سال تمام بدولت خدمت کرده است تا این اندازه بی توجهی شود .

سناتور پروفسور اعلم آنگاه گفت‌من سی‌سال‌تمام دردانشگاه خدمت کردم و اگر بخواهم با حقوق بازنشستگی زندگی کنم، بفرمائید من و امثال من ، چه کنیم؟ باید باین وضع توجه و رسیدگی شود .

طرح سئوال

در این هنگام سئوال سناتور دکتر محمد سجادی نایب‌رئیس مجلس سنا از وزیر مشاور و دبیر کل سازمان امور اداری‌و استخدامی کشور در خصوص قانون استخدام کشوری مطرح گردید .

پاسخ سئوال

در این موقع آقای دکتر کشفیان مشاور گفت

۱ـ در مورد تبصره ۲ ماده ۸ قانون که دولت را مکلف داشته است ظرف یکسال‌لایحه سازمان اساسی وزارتخانه‌ها را تهیه و به مجلسین تقدیم نماید باستحضار میرساند که لایحه مذکورقاعدتا بایدمجموعه کاملی از اصول تکالیف دولت و موازین‌تشکیلاتی وزارتخانه‌ها و موسسات دولتی باشد ، و آنچنان جامع و مانع تنظیم شود که از یکطرف تشتت وبی نظمی سازمانی را ممنوع سازد، و از طرف دیگر مانع رشد و توسعه معقول تشکیلات دولتی نگردد و خود در معرض تجدید نظر های مکرر قرار نگیرد . با آنکه فن سازمان دهی در کشور کاملا جوان بود ، بر اساس تجربیات حاصله ، طرح « نظام سازمانی‌دولت‌شاهنشاهی‌ایران» تنظیم گردید ، اما تحولات‌چند سال اخیر کشور چنان عمیق و سریع بود که مبانی و تکالیف و تشکیلات اکثر وزارتخانه‌ها را دگرگون ساخت و به تبع آن طرح مذکوررا در معرض تجدید نظر اساسی قرار داد .

خوشبختانه مطالعات در این زمینه به مراحل نهایی نزدیک می‌شود و با استمهال در لایحه اصلاحی‌قانون استخدام‌کشوری لایحه سازمان اساسی وزارتخانه‌هاتنظیم و تقدیم‌خواهد شد .

۲ـ راجع به اجرای تبصره ۳ ماده ۸ باستحضار میرساند که کلیه دستگاههای مشمول ، تشکیلات‌تفصیلی خود راارسال داشته‌اند و سازمان اموراداری و استخدامی کشور پیشنهاد های واصله را بررسی نموده و نظر خود را اعلام داشته‌و بعدا نیز کلیه تغییرات سازمانی به تایید این سازمان رسیده و نظر سناتور محترم تامین است .

۳ـ در باره تغییر جدول حقوق باستحضار میرساند که بمنظور تامین رفاه بیشتر مستخدمین از زمان تصویب قانون تاکنون اقدامات متعددی بعمل آمده که در حدودمقدورات‌مملکتی‌متضمن کمک قابل توجهی به کارمندان دولت بوده است ، از جمله در اجرای مرحله اول قانون در باره دویست‌هزار نفر ،حدود یکصد و پنجاه هزار نفر در گروههای ۱ تا۷ از افزایش دریافتی برخوردار شده‌اند .

قانون بودجه سال ٤۷ وتبصره ۲۰ قانون بودجه‌سال۵۰ بترتیب به کارمندان یك رتبه یا یك اضافه اعطا نموده است .

بعلاوه طرح طبقه بندی مشاغل معلمان اجرا گردیده و کلیه مشمولین این طرح ازاضافات قانونی آن‌برخوردار شده‌اند .

علاوه بر مراتب فوق‌باتصویب لایحه متمم بودجه سال ۱۳۵۱ که جناب آقای نخست وزیر به مجلس شورای‌ملی‌تقدیم‌نموده‌اند ضریب جدول حقوق ۲۵ درصد افزایش خواهد یافت و از ٤۰ ریال به ۵۰ ریال خواهد رسید.

بدیهی است اثرات تغییر اشل بیشترشامل‌آن دسته‌ازکارمندان دولت که‌در گروههای پائین‌تر شغلی قرار گرفته و یادریافتی کمتری دارند خواهد شد .

نظردولت از این اقدام آن‌بوده است که با افزایش دریافتی مستخدمینی که حقوق‌و مزایای کمتری دریافت میدارند ، بین دریافتیهای مستخدمین در گروه های مختلف نسبت عادلانه‌تر برقرار شود و حداقل و حداکثر دریافتی مستخدمین دولت به نسبت های ۱او ۸ برسد .

٤ـ راجع به اجرای مفادماده ۹۸ قانون‌دولت موضوع ترمیم دریافتی بازنشستگان را مورد بررسی قرار داده استو نتیجه را بموقع باستحضارمجلس سنا خواهد رساند .

نظریات سناتور سجادی

سناتوردکتر محمد سجادی‌پس از استماع سخنان وزیر مشاور گفت اینکه دولت ضریب‌اشل‌حقوق را از ٤۰به‌۵۰ افزایش داده‌است تشکر میکنم. ما آنچه را که می خواهیم این است که به قانون احترام گذاشته شود. تردیدنیست که دولت لوایح را باتوجه به من ناگزیر تاریخچه‌ای از جریان امکانات خود تهیه و تنظیم میکند. رسیدگی بقانون استخدام کشوری بیان میکنم . ناطق در این موقع تاریخچه‌ای از جریان رسیدگی‌به قانون استخدام را بیان داشت و گفت همه میدانیم هزینه زندگی خواه ناخواه تغییر کرده وخواهد کرد. مخصوصا در ممالك درحال پیشرفت واز جمله در کشور ماکه صنعت وکشاورزی و خانه سازی در حال گسترش است. این یک امرطبیعی‌و قهری میباشد که‌هزینه زندگی بالا میرود. مادر کمیسیون استخدام ضمن بررسی قانون استخدام کشوری ماده‌ای‌گنجاندیم که براساس آن هروقت هزینه زندگی بموجب ارقامی که بانك مرکزی ارائه میدهد بالا برود و این افزایش اثر محسوسی برای کارمندان دولت‌داشته باشد،دولت نیز اشل حقوق را بموازات آن تغییر دهد.شش سال‌ونیم ازاجرای قانون استخدام میگذرد و دولت بجای اینکه در این مدت براساس افزایش هزینه زندگی اشل حقوق را تغییر دهد و حقوق کارمندان را ترمیم کند، آمده است برخلاف همین قید صریح قانون‌استخدام برای کارمندان« اضافه کارمقطوع» و «پاداش مستمر» در نظر گرفته است‌آیا میدانید معنی این کار چیست واین کارچه معنی میدهد؟ معنایش این است که شما از یک کارمند، یک روز ونیم کار میکشید واگر غیر از این باشد ،امورش نمی‌گذرد. در حالیکه من کارمندی را می‌شناسم در خیابان امیریه اطوشوئی دارد و آخر ماه‌حقوق واضافه کار مقطوع و پاداش‌مستمر خودرا از خزانه دولت دریافت‌می کند. این یک نمونه‌ای است که‌من از آن خبر دارم وهمه شما نیز نظایر این کارمندان را کمو بیش می‌شناسید.

این چه کاری است

سناتور دکترسجادی گفت اگر شما کارمندی‌رابحق پاداش دادید واگرکارمندی را بحق جریمه وتنبیه کردید، همه این عمل شمارا تائید میکنند ولی اگر بیک بیکار ویک کارمند فعال‌یکجور پاداشی دادید این کار درستی نیست. همچنین درست نیست بجای اینکه قانون را اجراکنیم دنبال حیله های قانونی برویم وبجای ترمیم‌حقوق کارمند، از اضافه کار مقطوع و پاداش مستمر استفاده نمائیم . پاداش‌بایدبرای یک امر فوق‌العاده بکارمند داده شود. ما باید به کارمندی‌که باعلاقمندی کار میکند، پاداش دهیم واگر بهمه کارمندان مثلا دوماه پاداش داده شود، برخلاف نص صریح قانون رفتار کرده‌ایم زیرا این کار تبعیض‌است واین‌آن چیزی است که شاهنشاه از آن تنفر دارند و مکررفرمودند که باید تبعیض از بین برود. آنچه باعث دلسردی میشود این است که بناحق بکارمندی پاداش بدهید.

بازنشستگان

سناتور دکتر محمد سجادی گفت‌شمامیدانیدکه وضع‌بازنشستگان دولت بسیار بد است. آنها عمری را صادقانه درراه خدمت بدولت صرف کرده‌اند وامروز سرشان به زیراست‌و نمیدانند که بااین رقم کوچکی که به آنها داده میشود چه‌کنند و چگونه زندگی نمایند. دولت باید در مورد این عده نیز تصمیم قانونی و قطعی بگیرد و کمکی که به آنان می کند بصورت موجه باشد و استمرار وقاطعیت داشته باشد.

بررسی لایحه

آنگاه بررسی لوایح در دستور آغاز گردید

موافقتنامه هوائی ایران و سویس

عکس وزیر خارجه و سفیر سوئیس را هنگام امضای موافقتنامه هوائی ایران و سوئیس نشان میدهد در سمت راست‌عکس‌رئیس اداره‌حقوقی وزارت خارجه و درکنار او عباس نجم رئیس اداره سوم سیاسی‌وزارت خارجه دیده میشوند .

* موافقت‌نامه حمل ونقل هوائی بین دولت شاهنشاهی ایران و کنفدراسیون سوئیس در کاخ وزارت امور خارجه بعداز ظهر دیروز امضاء شد. این موافقت نامه را عباس خلعتبری وزیرخارجه و«دانیل گانبین» سفیرسوئیس درتهران از جانب دولت های متبوع خود امضاء کردند . در این مراسم ـ معاونان وزارت خارجه ، هوشنگ اربابی معاون وزارت راه و رئیس کل هواپیمائی کشوری ، تیمسارسپهبد علی‌محمدخادمی مدیرعامل هواپیمائی ملی ایران ، عزالدین کاظمی‌رئیس اداره حقوقی وزارت خارجه حضور داشتند .

برخورد مرزی ایران وعراق

گزارش‌رسیده ازمرزایران‌وعراق حاکی است‌که : ساعت ۱بامداد دیروز گروهی از عوامل بعثی عراق با استفاده از تفنگ و مسلسل و خمپاره انداز پاسگاه مرزی سانوایا واقع در شمال سومار در ناحیه کرمانشاه را مورد تجاوز قرار دادند که مامورین مرزی ایران به آتش های آنان‌پاسخ‌داده و بعضی‌های مزدور را وادار به عقب‌نشینی می‌نمایند در این برخورد تلفاتی به مامورین ایرانی وارد نشد و تیراندازی تا ساعت ۱۰ر۳۰ بامداد دیروز بشدت ادامه داشت عوامل بعثی عراق که از عمل خود نتیجه‌ای نگرفته‌بودند مجددا باتعداد بیشتری نفرقصد تجاوز خود را تکرار کردند که وسیله مرزداران ایران بااجرای آتش های‌متقابل راه پیش روی آنان مسدود گردید و درنتیجه این برخورد یک نفرازپاسداران مرزی‌ایران مجروح که‌بلافاصله به بیمارستان اعزام گردید تیراندازیهای پراکنده تا بامداد امروز ادامه داشته است.

فروشندگان لاستیک لاستیک یخ شکن میسازند

چند تن از فروشندگان‌مبتکر لاستیک !!باافزایش سرسام‌آور قیمت لاستیک یخ‌شکن که‌بعلت عدم عرضه کافی ایجاد شده لاستیک های معمولی را میخ کوبی میکنندو آنرابنام‌لاستیک یخ‌شکن به خریداران می فروشند .

عده‌ای از فروشندگان اظهار عقیده کردند که این کار ، بسیار خطرناك است و باحتمال قوی میخ ، ممکن است داخل لاستیک توئی شود و آنرا «بترکاند» و یقینا ترکیدن لاستیک در سرعتهای زیاد ، شدیدا برای اتومبیل و سرنشینان آن وحتی عابرین و اتومبیلهای دیگر خطرناك‌است.

درحال حاضر قیمت لاستیک یخ شکن مثلا برای اتومبیل پیکان بین ۱۷۵ تا ۲۰۰ تومان (هردانه) است وقیمت لاستیک های میخ کوبی شده هر عدد حدود ٤۰ تومان ارزانتر است.

عدم قدرت تولید

در محافل آگاه اظهارنظرمیشود: بطورکلی مدتی است که بازار لاستیک دچار نوسانات افزایشی است وکارخانه های داخلی بعلت عدم قدرت‌تامین‌احتیاجات‌نمیتوانند پاسخگوی تقاضا باشند و لذا این مسئله مورد بررسی دولت است و درصورت لزوم وزارت اقتصاد تصمیمات مقتضی اتخاذ خواهد کرد .

کتاب سبز منتشر شد

در آستانه بزرگداشت دهه نخستین انقلاب سفید ، وزارت خارجه امروز به انتشار کتاب سبزی پیرامون سیاست خارجی‌ـ ایران و نتایج آن در طول سال های انقلاب مبادرت ورزید .

کتاب سبز مورد اشاره که تحت عنوان «انقلاب سفید و سیاست مستقل ملی ایران» در ۲۰۸صفحه انتشار یافته گزارش جامعی از از اصول سیاست خارجی ایران وروابط این کشور با کلیه کشور هاو همکاری های بین‌المللی ایران است .

گزارش وزارت خارجه منحنی روابط ایران‌را با یک یک کشور های خارجی بطور دقیق ترسیم کرده است . گزارش از مناسبات با کشور های همسایه آغاز و به روابط با استرالیا و زلاند نو پایان می‌یابد .

در مورد روابط شوروی کتاب سبز وزارت خارجه می‌گوید پس از انقلاب اکتبر ۱۹۱۷ ایران اولین دولتی‌بودکه حکومت‌انقلابی اتحاد جماهیرشوروی‌رابه رسمیت شناخت . وهرچند از آن زمان به‌بعدروابط دوکشور دست‌خوش فراز و نشیب هائی گردید ولی از سپتامبر ۱۹۶۲ مرحله تازه و درخشانی در روابط دو کشور آغاز شد . گزارش سپس به تشریح همکاریهای ایران‌وشوروی و رئوس آن طی ده سال اخیر پرداخته و خاطرنشان میکند در حال حاضر ایران و شوروی‌هیچ گونه اختلاف مرزی ندارند .

مناسبات باعراق

گزارش وزارت خارجه حاوی اشارات فراوانی به فراز و نشیب مناسبات ایران باعراق طی‌ده‌سال اخیر از جمله اختلافات ایران و عراق برسر حقوق کشتیرانی در شط‌العرب است . کتاب سبز با ذکر مسائلی کهبه مناسبات کنونی ایران و عراق منجر گردید نتیجه میگیرد که دولت ایران راه را برای اعاده‌دوستی باعراق مسدود نکرده واختلافات باعراق که مهم‌ترین آن مسئله شط العرب است از نظر دولت شاهنشاهی مشکل لاینحلی نیست.

حفظ آمادگی

کتاب سبز وزارت خارجه یک بار دیگر با تشریح سیاست ایران درمورد شط‌العرب تاکید می‌کندکه تهران آمادگی برای عقد قرارداد جدیدی رادر مورد شط العرب همچنان دارد ودر این خصوص هیچگونه قیدو شرطی جز اینکه قرارداد جدید باید برمبنای‌اصول شناخته‌شده حقوق‌بین‌الملل وعرف ورویه بین‌المللی باشد قائل نشده است.

امارات خلیج‌فارس

قسمت دیگری‌از گزارش‌وزارت خارجه پیرامون مناسبات ایران‌با کشور های منطقه خلیج فارس است . صفحات متعددی که در این کتاب به تشریح سیاست‌ایران و روابط تهران با کشور های منطقه خلیج فارس‌اختصاص داده شده نشانه اهمیتی است که دولت ایران برای روابط خود با کشور های مورد اشاره قائل است .

گزارش مورد بحث مناسبات‌ایران با کلیه کشور ها و امارات خلیج فارس را عموما نیک ودوستانه توصیف می‌کند .

روابط باسوریه

بخش سوم کتاب سبز مربوط بهروابط ایران باکشور های‌عربی خاورمیانه و افریقا است ، دراین منطقه ایران با کلیه کشور ها دارای روابط دوستانه توام با تفاهم و همکاری میباشد . درمورد روابط باسوریه کتاب سبز می ـ گوید سردی که در مناسبات دو کشور از ۷ سال قبل در نتیجه اظهارات نخست وزیر وقت سوریه راجع به خوزستان عنوان گردید همچنان ادامه دارد.

روابط باکشور های آفریقائی

فصل چهارم کتاب سبز مربوط به روابط ایران با کشور های آفریقا که در سال های اخیر بعنوان نظرگاه‌جدید ایران به شمار میرود‌اختصاص یافته . طی دهسال اخیر با دوازده کشور آفریقای سیاه روابط سیاسی درسطح‌سفارت و کنسولی برقرار گردیده .

بخش پنجم و ششم گزارش وزارت خارجه اختصاص به تشریح مناسبات ایران باکشور های آسیائی و اروپای غربی و کشور های سوسیالیست‌اروپا اختصاص یافته است .

در هردو بخش ارقام و آمار عنوان شده از منحنی روابط ایران با کشور های این دو قاره نشانه پیشرفت سریع مناسبات تهران با کلیه کشور های مورد اشاره است .

کتاب سبز در بخش دیگری نظریات ایران را در موردمسائل مهم بین‌المللی شامل است .

آمارهای جالب

این کتاب درعین حال شامل معاهداتی است که ایران طی ده سال اخیر با سایر دول به امضاء رسانیده ویا بدان‌ها ملحق شده است .

بموجب گزارش وزارت‌خارجه در ده سال گذشته ۲۳نمایندگی سیاسی‌جدیدایران درچهارگوشه جهان تاسیس شده و بودجه وزارت خارجه که در سال ٤۱ ، ۳۸۵ر۸۸۷ر۵۰۰ ریال بوددرسال جاری به یک‌میلیارد و نهصد و هفده میلیون وچهل و هفت هزار ریال «پنج برابر» افزایش یافته .

قراردادها وموافقت‌نامه‌ها

گزارش وزارت خارجه می‌گوید که طی ده سال اخیر ۷۳۷ نفربراعضای کادرسیاسی و اداری وزارت خارجه‌افزوده شده‌اند و وزارت خارجه برای تاسیس دفاتر و محل اقامت روسای هیئت های سیاسی ایران در خارج از کشور جمعا ۳۳ محل جدید خریداری کرده است .

در تعداد موافقتنامه‌ها شوروی با نوزده قرارداد و موافقتنامه مقام اول ، رومانی با ۱۲ موافقتنامه مقام دوم و آمریکا با ۹ موافقتنامه مقام سوم را حائزاند .

زنان کارگر ، درمراسم دهه انقلاب شرکت میکنند

بیش‌از ششصد تن از زنان کارگر پایتخت ،بعداز ظهردیروز اجتماعی در سازمان کارگران تهران ،واقع‌درخیابان ابوریحان ترتیب دادند وباابراز احساسات نسبت به رهبر انقلاب، آمادگی خود را برای شرکت در مراسم ویژه دهه انقلاب اعلام کردند .

در آغاز این اجتماع خانم فولادوند نماینده زنان کارگرطی سخنانی ، خاطرنشان ساخت که‌درششم بهمن۱۳٤۱با انقلاب شاه و مردم فصل نوین و پرافتخاری در تاریخ ایران گشوده شد . وی سپس اضافه کرد که سال ها بایست‌و نسل‌ها باید تاحماسه پرشوراین انقلاب را سینه به سینه‌از پیرو جوان، کارگر و دهقان ، زنان و مردان بهم بازگو نمایندو از ثمرات‌آنها بهره گیرند .

پس از وی تنی چند از زنان کارگر ، به نمایندگی از طرف‌سازمان‌های‌مختلف کارگری، پیرامون ترقیاتی‌که‌درپرتو انقلاب شاه و مردم نصیب زنان ایران و سایر قشر های جامعه شده است ، مطالبی ایراد داشتند و پشتیبانی زنان‌را از بزرگداشت هرچه باشکوه تر دهه انقلاب اعلام کردند .

* مردم کهگیلویه و بویر احمد نیزضمن انتشاربرنامه های‌خود، برای بزرگداشت و سپاس دهه اول انقلاب ، آمادگی خود را برای بزرگداشت‌هرچه باشکوه‌تر دهه انقلاب اعلام داشتند .

در نشریه‌ای که‌بهمین منظور انتشار یافته، خاطرنشان‌گردیده است که زنان ،مردان وکارگران وجوانان‌بویراحمدی‌وکهگیلویه‌ای تصمیم گرفته‌اند در روز ششم بهمن ماه ۱۳۵۱ در «دشت لیشتر» گردهم آیند تا با سوگند باصول انقلاب ، سپاس و وفاداری خود را باشکوهمندی هرچه بیشتر اعلام کنند .

بازار روز استانها

کارهای ساختمانی بازارروز استانها و فرمانداریهای کل‌از روز جمعه ۸ دیماه در خیابان شمالی وصال شیرازی (فاصله خیابان آریامهرو بلوار الیزابت) وسیله نمایندگان مردم استانها و فرمانداریهای کل آغاز شده است. هم‌اکنون‌غرفه‌های استان مرکزی ، استان گیلان و فرمانداری کل‌همدان در دست ساختمان است و بترتیب‌استان های مازندران ، اصفهان ، سیستان‌و بلوچستان ، خراسان وفرمانداری کل یزد ، کارهای ساختمانی بازار خود را امروز و فردا آغاز میکنند.

بقیه استانها و فرمانداریهای کل‌نیزتا پایان این هفته عملیات ساختمانی غرفه های خود را آغاز خواهند کرد.

در بازار روز استانها و فرمانداریهای کل‌که‌به مدت یک هفته در ایام مراسم بزرگداشت دهه انقلاب دایر خواهد بود، صنایع دستی ، شیرینی و محصولات ویژه غذائی استانها و فرمانداریهای کل فروخته خواهد شد . در این بازار هنرمندان محلی استانها و فرمانداریهای کل ، برنامه های هنری اجراخواهندکرد و عکس و اسلاید تحولات استانها و فرمانداریهای کل‌نیز به معرض نمایش گذاشته خواهد شد.

صفحه سرود انقلاب

صفحه ویژه سرود انقلاب سفید ایران که از طرف‌وزارت فرهنگ و هنر تهیه شده است به میزان ٤۰ هزار نسخه تکثیر گردیده و برای پخش‌در سراسر کشور آماده است .

روی اول این صفحه‌بخشی از بیانات شاهنشاه آریامهرکه در روز تاریخی ششم بهمن ۱۳٤۱ ایراد فرموده‌اند آمده و در روی دیگر آن سرود ویژه انقلاب سفید ضبط شده‌است.

در هفته آینده

تلفات زائران ایرانی به ۴ نفر رسید

سازمان اوقاف امروز اعلام داشت : باوجود ریزش برف سنگین دیروز که سراسر باند های مهرآباد را پوشانده بود در پرواز زائران کوچک ترین وقفه‌ای حاصل نشد و حرکت زائران بسوی‌خانه‌خدا همچنان ادامه داشت .

تا بعداز ظهر امروز ۲۳۵۰۰ نفر زائر ایرانی بسلامت وارد جده شده‌اند و امار زائرین ایرانی که به کشور سعودی انتقال داده می شوند تا امشب به ۲۵ هزار نفر خواهد رسید.

آخرین دسته زائرین

خبرنگار ما از جده گزارش داد : دکترازمون معاون‌نخست وزیر و سرپرست اوقاف ضمن سرکشی از امور کاروان های حج بازدیدنمود وی بخبرنگار مادر جده اعلام داشت که طبق برنامه قرار است آخرین دسته زائرین ایرانی روز ۱۹ دی ماه قبل از بسته شدن فرودگاه جده‌واردکشور سعودی شوند ولی پیش‌بینی می‌شود که اینکار لااقل دو روز زودتر انجام شود . به این ترتیب آخرین دسته زائرین در سال جاری دراوایل‌هفته آینده پایان خواهد یافت .

اسامی فوت شدگان

سخنگوی شیر و خورشید سرخ ایران ظهر امروز اعلام کرد : از ابتدای ورود زائرین ایرانی به کشور سعودی‌چهار نفر از زائران ایرانی بشرح زیر فوت کردند.

فاطمه مهرابی ۷۰ ساله براثر سکته قلبی ، گلین رفائی ۷۲ ساله براثر سکته قلبی ، نرگس سرابی دراثر سرطان ، نشاط مقدم ۶۰ ساله براثر بیماری قند .

گواهی‌فوت نامبردگان ازطرف هیئت پزشکی صادر گردید.

لغوسپرده ثبت‌سفارش واردات حبوبات

این اقدام بانک مرکزی در تقلیل هزینه واردات موثر خواهد بود و سبب کاهش قیمت‌ها خواهد شد .

بانک مرکزی ایران صبح امروز ببانک های مجاز کشور اعلام کرد که گشایش اعتبار برای‌ورودلوبیا، باقالی ، نخود ، عدس ، ماش و بنشن های دیگر بدون‌تودیع‌سپرده ثبت سفارش مانعی ندارد.همچنین وارد کنندکان نمي توانند برای کالاهای مذکور از طریق برات وصولی بسر رسید حداکثر ۹ماه از تاریخ حمل و بدون‌تودیع‌سپرده ثبت سفارش اقدام نمایند .

این تصمیم جهت ایجادتسهیلات بیشتر در واردات این اقلام‌صورت گرفته است .

افزایش قیمت‌ها

خبرنگار ما گزارش میدهد که طی دوسال اخیر قیمت حبوبات بسرعت سیر صعودی داشته ، بطوریکه بعضی از انواع از حبوبات ظرف این مدت حتی از دوبرابر نیز افزونتر شده است .

پیش‌بینی میشود تصمیم بانک مرکزی‌ایران در تقلیل‌قیمت‌حبوبات که درحال حاضر زمینه داخلی‌آن کم است موثرباشد .

خبرهای کوتاه

تلگرام تبریك شاهنشاه

از جانب شاهنشاه آریامهر بمناسبت سالروز استقلال سودان تلگرام تبریکی به حضرت رئیس جمهوری دمکراتیک سودان مخابره شده متن تلگرام شاهنشاه‌از اینقرار است :

حضرت ژنرال جعفر محمد نومیری رئیس‌جمهوری دمکراتیک سودان ـ خارطوم

بمناسبت سالروز استقلال سودان خیلی خوشوقتم که شادباشهای صمیمانه خود را به‌آن حضرت ابراز دارم. تندرستی‌وشادکامی‌شخص‌آن حضرت و رفاه ملت سودان را از خداوند متعال مسئلت دارم . محمد رضاپهلوی

تقدیم‌لایحه بتعویق افتاد

لایحه برنامه پنجم وتشکیلات جدید سازمان برنامه که‌قرار بود فردا به مجلس شورای ملی داده شود بعلت لزوم بررسی بیشترو‌ارزیابی نهائی روی ارقام درآمد و هزینه و تقسیم آن‌به‌بخش های مختلف به تعویق افتاد . احتمالا پنجشنبه و حداکثر یکشنبه اینده این دو لایحه تقدیم مجلس شورای ملی خواهد شد .

شرکتهای تعاونی توسعه می‌یابد

وزیر آموزش و پرورش در مراسم گشایش نخستین سمینار شرکتهای تعاونی وزارت آموزش و پرورش گفت در برنامه پنجم‌تسهیلات فراوانی برای شرکت های تعاونی به وجود خواهدآمد.

خانم دکتر پارسا اظهار امیدواری کرد که سمینار‌در نحوه‌اداره و چگونگی توسعه شرکتهای تعاونی تغییراتی به وجود اورد

سمینار شرکت‌های تعاونی وزارت آموزش پرورش که از امروز در باشگاه معلمان تهران آفتتاح شد چهار روز طول می‌کشد .

توسعه همکاریهای توریستی

والاحضرت شیخ عیسی بن‌سلمان آل‌خلیفه امیردولت بحرین در ملاقاتی که با آقای چاچیان نماینده اعزامی سازمان جلب سیاحان با ایشان بعمل آورد ضمن ستایش از پیشرفتهای ایران، ازتوسعه‌همکاریهای توریستی میان ایران و بحرین اظهار خرسندی کرد و آمادگی بحرین را برای کمک دراین راه اعلام داشت .

ایجاد فروشگاه مواد نفتی در روستا ها

سخنگوی وزارت تعاون امروز اعلام داشت: ٦فروشگاه مواد نفتی دیگردر مراکزشرکت های تعاونی روستائی تاسیس شد . باین ترتیب تاکنون تعداد ۵۹۰۷ فروشگاه مواد نفتی در نقاط مختلف روستائی تاسیس شده است و بیش از ۲ر۲۵ میلیارد لیتر مواد نفتی بین روستانشینان توزیع و بفروش رسیده است .

نمایشگاه نقاشی درودی

نمایشگاه نقاشی ایران‌درودی «استاد مدعو» دانشگاه صنعتی آریامهر ، با حضور دکتر نهاوندی رئیس دانشگاه‌تهران، دکتر نصر رئیس دانشگاه صنعتی آریامهر و گروهی از مقامات‌و استادان دانشگاههای تهران ـ ملی و آریامهر عصر دیروز گشایش یافت . این نمایشگاه که بدعوت سازمان هنری دانشگاه صنعتی آریامهر ترتیب یافته مدت یک هفته بعد از ظهر ها برای بازدید عموم باز است .

پیام های تبریك شاهنشاه و شهبانو

از جانب‌شاهنشاه آریامهر و علیاحضرت شهبانوی‌ایران بمناسبت سال نو میلادی پیام شادباشی بعنوان روسای کشور های مسیحی‌وهمسران آنهاو روسای کشور هائی که سال نو میلادی را جشن میگیرند و همه این‌کشورهابا کشور ایران روابط متقابل و مبادله پیامهای تبریك‌دارند مخابره شده است .

اعلیحضرتین‌در این پیامها سعادت روسای کشور های مزبورورفاه حال آنها را آرزو فرموده‌اند.

نخست‌وزیر در کانون وکلای دادگستری

صبح امروز آقای امیرعباس هویدا نخست وزیر از کانون وکلای دادگستری بازدیدنمود و در جلسه هیئت مدیره این کانون شرکت کرد .

در این مراسم‌آقای جلالی نائینی رئیس کانون وکلای دادگستری از طرف هیئت مدیره به آقای هویدا خیرمقدم گفت و از این که نسبت به رفع‌مشکلات‌وکلای‌دادگستری اقدام نموده‌اند تشکر کرد

آقای نخست وزیر نیز در جواب اظهارات رئیس کانون بیاناتی ایراد نمود .

در این‌مراسم که باحضور آقای صادق احمدی وزیر دادگستری تشکیل شده بود درباره تنقیح قوانین وبررسی لوایح قانونی مذاکراتی بعمل آمد و سپس نخست وزیر از کتابخانه‌کانون‌وکلابازدیدکرد.

اعزام مشمولین شمیران

مشمولان عادی حوزه‌شمیران در نیمه دوم اسفند ماه سال جاری به‌همراه مشمولان‌عادی متولد تهران به خدمت اعزام می شوند .

مشمولان فوق باید تا دهم اسفند ماه سال جاری به‌حوزه های وظیفه عمومی مراجعه کنند و برگ اعزام دریافت دارند .

مشمولین حوزه شمیران و حوزه مرکزی‌در مراسم‌انتخاب جوان ترین سرباز شرکت می کنند و مازاد آنها از خدمت وظیفه معاف می شوند .

تاسیس دفتر گمرکی در جاده قدیم کرج

امروز سخنگوی اداره کل گمرک اعلام داشت : گمرک‌به منظور تسهیل در امر تخلیه و تحویل کالاهایکه باکامیون وارد کشور میشود ، دفتری‌بنام دفتر گمرکی زمینی در کیلومتر ٤جاده قدیم کرج بالاتر از کارخانه شیر پاستوریزه دایر کرده است .

باتاسیس این دفتر گمرکی در کار تخلیه و انجام کارهای گمرکی کامیونها سرعت عمل بیشتری بوجود می‌آیدوازمدت توقف کامیونها در گمرک نیز کاسته میگردد.

همچنین باتاسیس دفتر گمرکی در جاده قدیم کرج بهبودی نیز در کار ترافیک حاصل میشود.

استخدام سپاهیان‌دانش برای کتابداری

اداره‌کل کتابخانه‌های‌وزارت فرهنگ و هنر، یازده نفر از سپاهیان دانش را که خدمت سپاهی خود را بپایان‌رسانده بودند، برای تصدی امور کتابخانه‌ها به شهرستان های مختلف اعزام کرد. این عده پس از گذراندن یک دوره کارآموزی دررشته‌کتابداری، عازم شهرستانها شدند .

دوسخنرانی در دانشگاه

ساعت ٤ ونیم بعد ازظهر فردا آقای«پل‌ویالار» نویسنده معاصر فرانسه تحت عنوان « چند نویسنده بزرگ از دوستان من » ، در باشگاه دانشگاه سخنرانی می‌کنند ضمنا در ساعت ٦ بعد از ظهرهمین‌روزدکترعبدالحسین زرین کوب در باره زبان و ادبیات در برخورد با تمدن غرب در تالار فردوسی دانشکده ادبیات صحبت‌میکند

سخنرانی در روتاری

در جلسه هفتگی کلوب روتاری شمال که ساعت یک بعداز ظهر سه‌شنبه (فردا) در هتل اینترکنتینانتال‌تشکیل میشود آقای دکتر علینقی فرمانفرمائیان ، رئیس بانک اعتبارات صنعتی ، درباره «از توسعه صنایع چه انتظاری میتوان داشت ؟» سخنرانی میکند .

هوای تهران صاف همراه با مقداری ابر و هوای بقیه نقاط کمی تا قسمتی ابری خواهد بود .

گرمترین نقطه در ۲٤ ساعت گذشته چاه بهار با حداکثر ۲۵ و سردترین‌نقطه همدان با حداقل ۲۱ درجه زیر صفر بوده است .

حداکثر درجه حرارت تهران در این مدت ۱ درجه بالای صفر و حداقل۱۳درجه زیر صفر بوده است .

اتوبان جدید ساخته میشود

به منظور توسعه اتوبانها و بزرگراهها ،اتوبان جدیدی‌شرق و غرب پایتخت را بهم متصل میکند.

اعتباری که برای احداث اتوبان مذکور در نظر گرفته شده‌است ۱۹۰ میلیون تومان میباشد و ساختمان آن از نیمه دوم سال آینده شروع میشود.

امروز یک مقام آگاه در شهرداری تهران‌اعلام‌کرد : این اتوبان ، از پائین کوی شهرام آغازمیشود و از سمت غرب به اتوبان فعلی‌کرج‌متصل میگردد. مسیر اتوبان مذکور ابتدا از شمال باغ فیض میگذرد و به بزرگراه طرشت‌میرسد و ضمن عبورازنزدیکی میدان ونک از شمال عباس‌آباد و سه راه ضرابخانه نیز گذشته و پس از عبور ازلویزان در شمال‌شرقی تهران به منطقه تهران پارس می‌پیوندد .همین مقام افزود در حال حاضرهیاتی‌از کارشناسان شهرداری سرگرم ممیزی و شناسایی مسیر اتوبان شرقی‌ـ غربی پایتخت هستند . پس از انجام این مطالعات نقشه های اجرائی‌طرح‌مذکور آماده‌خواهد شد و شهرداری نیز پیشنهاد احداث اتوبان جدید را که از نظر طول‌یکی از بزرگترین‌شبکه های جاده های شهری است تسلیم انجمن شهر خواهدکرد.

شرایط پذیرش دانشجو در دانشگاه تهران تغییر کرد

* دانشگاه تهران سال‌آینده برای‌دوره‌لیسانس(روزانه) خود ۲٤۲۵ دانشجوی جدید خواهد پذیرفت

* دانشگاه های تهران وملی به‌کنکورسراسری‌پیوستند

فیروز مجللی

شرایط پذیرش دانشجو برای دانشگاه تهران ، از طریق کنکور سراسری تغییر کرد و ضوابط انتخاب دانشجو نسبت به سالهای گذشته سخت‌ترشد .

درکنکور سراسری دانشگاهها و مدارس عالی ، داوطلبان میتوانند ده انتخاب داشته باشند ، ولی امسال در اغلب رشته‌ها داوطلب تا انتخاب سوم و در بعضی از رشته‌ها یکی از پنج انتخاب‌اول‌را باید داشته باشد تا به دانشگاه تهران راه یابد . پس ، در سال آینده داوطلبانی که رشته های دانشگاه تهران را انتخاب ششم تا دهم خود قرار دهند ، در صورت توفیق در کنکورهم نمیتوانند وارد این دانشگاه شوند .

زبان خارجی در تمام رشته های دانشگاه تهران ، یکی از دوزبان انگلیسی و یا فرانسه‌است و در بعضی از رشته‌ها آلمانی‌وروسی‌هم مجاز شناخته شده وبدین‌ترتیب برای دانش‌آموزانی‌که‌دردبیرستان، زبان دیگری جزانگلیسی‌آموخته‌اند تسهیلات بیشتری فراهم شده است .

داوطلبان رشته های دانشکده هنر های زیبا از قبیل موسیقی ، تئاتر ، نقاشی و همچنین رشته تربیت‌بدنی ، علاوه بر کنکور سراسری باید امتحان اختصاصی نیز بدهند وطبیعت این چند رشته طوری است که باید امتحان تخصصی داشته باشد و بعنوان مثال کسی باید رشته‌تربیت‌بدنی را انتخاب کند که نقص عضو نداشته باشد واطلاعات ورزشی و آمادگی جسمی داشته باشد .

عده‌پذیرش دانشجو برای دوره های فوق‌لیسانس ودکتری‌دانشگاه تهران افزایش‌میابدو‌در آخربرنامه پنجم ظرفیت دانشگاه تهران روی ۲۵ هزار دانشجو تثبیت میشود که از این عده ۷۵ درصد دوره لیسانس و ۲۵ درصد در دوره های فوق‌لیسانس ودکتری خواهند بود . »

این تصمیمات در جلسه عصر دیروز شورای دانشگاه تهران بتصویب رسید و برای‌مرکزآزمون‌ـ شناسی ارسال شد . همچنین تصویب شد که سال آینده‌دانشگاه تهران ، برای دوره لیسانس‌روزانه ۲ر٤۲۵ دانشجوی جدید بپذیرد.

کتابداری

در این جلسه همچنین تشکیل دوره لیسانس کتابداری‌دردانشکده علوم تربیتی بتصویب رسید وسال آینده رشته لیسانس کتابداری به رشته های دانشکده علوم تربیتی اضافه میشود .

با پیوستن دانشگاه تهران به کنکور سراسری ، احتمال‌میرودکه کنکور سراسری با همان شکل‌سال گذشته برگزار شود و تاکنون وضع چند دانشگاه روشن نشده ومعلوم نیست که آنان مثل‌دانشگاه پهلوی مشغول بررسی جدا شدن هستند ، یا اینکه مشغول تعیین ضوابط جدیدبرای‌انتخاب‌دانشجو از طریق‌کنکورسراسری می‌باشند.

مرکز آزمون‌شناسی اعلام کرد که دانشگاه ملی ایران نیز اطلاع داده است که از طریق کنکور سراسری دانشجو انتخاب میکند وشرایط جدید خود را بزودی باین مرکز اعلام مینماید . ضمنا درجلسه عصردیروزشورای‌دانشگاه تهران موضوع ایجاد رشته گمرک دردانشکده علوم اداری ومدیریت بازرگانی مطرح شد .

برای فریده دیگر دیر شده است، بفکر فریده‌های دیگر باشید

گزارش

خطر اینجاست!

از خانه تا مدرسه و از مدرسه تا خانه

از: گروه گزارشگران روزنامه اطلاعات

میهماندار مینی بوس باید فرزند شمارا بجای بوق زدن از شما تحویل بگیرد وبشما تحویل دهد

فردا ، شب هفت فریده غروی‌است : دختربچه‌دانش‌آموزی که بگفته شهود حادثه زیر چرخهای مینی‌بوس مدرسه‌اش جان داد و باردیگر ، زنگ خطر را بصدا درآورد ، خطر مرگ و حوادث دلخراش دیگری که نابسامانیهای وضع سرویسهای ایاب و ذهاب مدارس زائیده آن است .

اکنون ، همه‌جا از مرگ فریده حرف میزنند . دروزارت آموزش و پرورش ، در اداره کل آموزش و پرورش تهران، در مدارس غیر دولتی که سرویس ایاب‌وذهاب دارند و بیش‌از همه ، در خانواده‌هائی‌که بچه‌های کوچولوی دانش‌آموزدارند و این بچه‌ها ، با مینی‌بوس‌های مدارس خود رفت و آمد می‌کنند .....

واین ، پدرها و مادرها هستند که درد و داغ پدر و مادر فریده را با تمام جان خود حس میکنندو بانگرانی میگویند :

ــ نگذارید مرگ فریده تکرار شود ! نگذارید فریده‌ها قربانی شوند !...

مقصر کیست ؟

فریده کوچولو ، که تا همین چند روز پیش ، با خنده‌ها و شادی‌های کودکانه‌اش ، فضای خانه‌اش راگرم وپرهیجان میکرد، اکنون زیر خروارها خاک سرد خفته است. لیکن ، مرگ او برای همه این سئوال را پیش آورده است‌که : گناه مرگ‌فریده به‌گردن کیست ؟

این سئوالی است که برای پاسخ دادن به آن ، باید حادثه را تجزیه و تحلیل کرد و دیده‌ها و شنیده‌ها و نظرات مختلف پیرامون این حادثه را موردتوجه قرار داد .

پزشک قانونی ، نظر داده‌است که : ضربه‌ای که هنگام تصادف بسر فریده وارد شده ، منجر شده و همین باعث مرگش گردیده است .

و ماموران کلانتری قلهک ــ که این‌حادثه درحوزه استحفاظی آنها رخ داده ــ میگویند : **باتوجه به‌نظریه پزشکی قانونی ، آشکار میشود که فریده ، زیر چرخهای مینی‌بوس مدرسه خودش کشته شده است ، درحالیکه خسرو ساسان ، راننده مینی‌بوس ، قبلا مدعی شده بود فریده روی‌خهای خیابان سر خورده و دراثر شدت سقوط ، دچار ضربه مغزی شده و درگذشته است . مأمورین کلانتری قلهک افزودند : حالا ، تصادف برای ما محرز است و مسلم است که فریده ، زیرچرخ‌های مینی‌بوس کشته شده است. ازاین‌رو خسرو ساسان (راننده) و مشهدی‌محمد (میهماندار مینی‌بوس) را به دادسرا فرستادیم .**

بازپرس ، راننده را با صدور قرار روانه‌زندان کرده‌و میهماندار هم با قرار کفیل آزاد شده‌است تا هنگام تحقیق احضار شود .

اما بیاد بیاوریم که‌افرادخانواده فریده گفته‌اند : «ما از راننده و میهماندار مینی‌بوس شکایت نکرده‌ایم . چه فایده‌ای دارد ؟ بفرض که آنها را زندانی کنند، مگر با این کارها ، فریده زنده میشود و به خانه برمیگردد؟» و براستی ، این حرف درست است . زندانی شدن راننده و میهماندار مینی‌بوس ، نه فریده را زنده میکند ، نه میتواند از تکرار این حادثه جلوگیری کند . آنچه در این میان اهمیت دارد اینست که مسئولان امر بخود بیایند و وضع سرویس‌های ایاب وذهاب مدارس را ، از این نابسامانی نجات دهند. وضعی که برای‌آن، ضوابط دقیقی نیست .

او، امروز دیگر نیست ...

آن روز ، فریده در میان‌برادر کوچك خود و بچه های فامیلش ، می‌گفت و می‌خندید . ولی امروز، او دیگر نیست ... برای اودیگر دیرشده است ، اما آیا به‌فریده های دیگر نباید فکر کرد؟

مدیر کل آموزش وپرورش چه گفته بود ؟

اطلاعات ، در شماره‌های ۲۱ و ۲۲ آبان ماه سال جاری ، رپورتاژی جامع پیرامون وضع نابسامان مینی‌بوس‌های مدارس تهیه کرده و طی آن ، هشدار داده بود که این وضع نابسامان جان دانش‌آموزانی را که بااین مینی‌بوسها ایاب و ذهاب‌میکنند ، تهدید میکند .

خبرنگار ناشناسی که این رپورتاژ را تهیه کرده بود ، در مورد صحبت‌کرده، ولی هیچکدام ازآنها، ازوجود ضوابط ومقرراتی در این‌مورد، اطلاع نداشته‌اند . آنگاه ، خبرنگار ناشناس ادامه داده است :

اداره آموزش و پرورش ناحیه ۸ را بدون اخذ نتیجه‌ای ترک کردم و عازم اداره کل آموزش و پرورش تهران و اتاق مدیر کل این اداره شدم . اتاق شلوغ‌بود. وقتی مدیر کل آموزش وپرورش کار سایر ارباب رجوع را حلو فصل کرد و نوبت بمن رسید ، حاجتهرا بااپشان‌درمیان گذاشتم.

آقای نبوی گفت :

ــ ما در زمینه سرویس ایاب و ذهاب‌مدارس، آئین‌نامه‌ای نداریم و اصولا این موضوع به آموزش و پرورش مربوط نیست . در مدرسه به دانش‌آموز درس می‌دهند ، خواه این دانش‌آموز با اتوبوس آمده باشد یا با اتومبیل شخصی و یا اتومبیل مدرسه و یا پای پیاده .... برای ما فرقی نمیکند ....

سئوال کردم :

ــ در مورد حفاظت جان دانش‌آموز هم شما دخالتی ندارید ؟ آخروقتی دانش‌آموز از جلوی منزلش‌سوار اتومبیل‌مدرسه شد، درحقیقت در حیطه کار قسمتی از رپورتاژ خود (که در روزنامه ۲۲ آبان ماه چاپ شد و کسی هم آن را تکذیب نکرد) نوشته بود :

از نخستین روزی که‌تحقیق را برای تهیه این گزارش آغازکردم هر روز پس از خاتمه گردش و مشاهده صبحگاهی در خیابان‌های تهران ، با مقامات وزارت آموزش و پرورش و نیزمسئولان آموزش و پرورش تهران تماس می‌گرفتم تا از ضوابط آموزش و پرورش در این مورد (وضع سرویس‌های ایاب‌و ذهاب‌مدارس) آگاهی یابم . در مراجعه به‌روابط عمومی آموزش و پرورش، معاون این اداره گفت :

ــ اگر طالب اطلاعاتی دراین باره هستید ، با مدیر کل‌آموزش و پرورش تهران تماس بگیرید.

روز بعد، پس‌از مدتها کوشش برای گرفتن شماره تلفن مدیرکل آموزش و پرورش ، سرانجام توانستم با منشی مدیر کل تماس بگیرم . خانم منشی گفت :

ــ ایشان امروز گرفتارند .

خبرنگار ناشناس ما ، نوشته است که سپس برای تحقیق در همین مورد ، به اداره آموزش و پرورش ناحیه ۸رفته و درآنجا باچند نفر از مسئولان ، در این آموزش و پرورش است و اگر خدای نخواسته در این حیطه ، صدمه‌ای ببیند ، لاجرم آموزش‌و پرورش را نمیتوان بی تقصیر دانست .

ــ ما در زمینه حفاظت دانش‌آموز ، آئین‌نامه داریم .

ــ ممکن است دستور فرمائید یک نسخه از آن را دراختیار من بگذارند ؟

ــ نه . چون ما فقط یکنسخه از این آئین‌نامه داریم !

اداره کل آموزش و پرورش تهران را ترک کردم ، بی‌آنکه دانسته باشم اگر اتومبیل حامل دانش‌آموزان یک مدرسه دچار سانحه شود و عده‌ای در این‌راه، جان دهند ، مقصر کیست ؟..

تجزیه و تحلیل یك حادثه .. مقصر کیست ؟

این سئوال ، آن روز مطرح شد . ولی کسی به آن جواب نداد ، حالا ما دوباره می‌پرسیم : در مورد مرگ فریده و مرگ فریده‌ها که با ادامه این وضع ــ خدای نخواسته ــ پیش‌خواهد آمد، مقصر کیست ؟

ناگزیریم با شهود و داغداران این حادثه حرف بزنیم .

کیومرث‌سالکی ــ راننده‌مخانواده غروی ــ که شاهد صحنه مرگ بوده است ، میگوید :

بعد ازظهر پنجشنبه هوا سرد بود . خیابان یخ زده بود وآدم هنگام راه‌رفتن سر میخورد . من کنار خیابان ایستاده بودم وچشم براه بودم . مینی‌بوس حامل‌فریده و برادرش و چند دانش‌آموزدیگر سر رسید . اما ، بجای آنکه درست جلو خانه آقای غروی توقف کند ، حدود ۳۰ قدم بالاتر توقف کرد . این ، اشتباه اول بود . بعد امیرحسین و فریده «فرزندان آقای‌غروی» پیاده شدند ولی میهماندار مینی‌بوس پیاده نشد. درحالیکه‌معمولا میهمانداران این مینی‌بوس‌ها پیاده میشوند و دانش‌آموزان را تا در خانه می‌رسانند . این اشتباه دوم بود . بعد ، فریده آمد که از کنار مینی‌بوس بگذرد و بطرف خانه بیاید ،اما راننده که گوئی عجله داشت ، صبر نکرد و فورا مینی‌بوس را براه انداخت . در این موقع ، فریده زیر ماشین رفت ، و راننده که نمیدانست بچه کوچولوئی زیرچرخهای مینی‌بوس است ، همچنان پیش رفت و .. فریده ، زیر چرخها جان داد..

خواهر بزرگ فریده میگوید :

راننده بی‌مبالات و بی‌دقت ، برای آنکه کار رساندن بچه‌هارا هرچه زودتر پایان دهد و به کارهای خود برسد ، بچه‌ها را پیاده میکند . راننده صبرنمیکند که میهماندار برود و بچه‌ها را جلو خانه‌شان برساند و تحویل اولیاء شان بدهد و میهماندارهم ترجیح میدهد در هوای سرد ، اصلا از مینی‌بوس پیاده نشود .. آنوقت ، بچه‌ها را به حال خود رهامیکنند و می‌روند .... در این موقع ، اگر بچه‌ها توسط وسائط نقلیه دیگر هم صدمه ببینند ، تازه باز تقصیر با همین راننده و میهماندار مینی‌بوس است ، چه رسد به آنکه خود مینی‌بوس مدرسه ، بچه‌ای را زیر بگیرد و بکشد ...

و یکی از مقامات راهنمائی ، دراین مورد میگوید :

ــ اکثرا صاحبان مدارس ملی، باتوجه به‌پول‌گزافی که‌ازشاگردان خود میگیرند ، نسبت به وسیله نقلیه مدرسه خود بی‌توجه‌هستند. اتومبیل آنهابا لاستیک‌های‌سائیده شده و فرسوده ، حتی در ایام زمستان ، که نیاز به احتیاط شدید وجود دارد ، حرکت می‌کنند و در روزهای یخبندان نیز بدون زنجیر و هر وسیله ایمنی دیگر به ایاب وذهاب می‌پردازند، که در اثر اندک بی‌احتیاطی ، منجر به جرح و یا کشته شدن عده‌ای کودک بیگناه میشود .

این مقام راهنمائی اضافه می‌کند :

ــ یکی از عواملی که به‌تصادف بیشتر اتومبیل‌های مدارس کمک میکند ، کمبود این وسائط نقلیه است . به‌این ترتیبکه یک‌مدرسه بابیش‌از هزار شاگرد ، فقط دو اتومبیل کوچک در اختیار دارد و چون این وسایل جوابگوی‌عده دانش‌آموزان نیست ، رانندگان با سرعت بیشتری رانندگی‌میکنند تا در مدت کمتری همه دانش‌آموزان را به منازل خودبرسانند و دوباره برگردند و عده دیگری‌را را سوار کنند . ولی

با اینهمه باید توجه‌داشت که در این حادثه ، میهماندار در انجام وظیفه خود ، کوتاهی کرده است ، چون میهماندار بایدیکایك بچه ها را به در خانه آنها برساندو تحویل‌پدر و مادرشان بدهد...

فردا دیر است ...

اکنون ، مرگ فریده‌ازطرف دادگستری و آموزش‌وپرورش، تحت رسیدگی قرار گرفته

بقیه درصفحه ۲۰

مدیره دبستان ویژه چه‌میگوید؟

خانم صدیقه آشتیانی ، مدیره دبستان ویژه ــ که فریده در آن درس‌میخواند ــ در مورد این‌حادثه به‌خبرنگار ما گفت :

ــ من ازاین پیشامد ، بی نهایت متاثر و اندوهگینم ،و حالا چند روز است که حال عادی ندارم . اما در مورد کار مدرسه باید بگویم که راننده و میهماندار ما،هردو از افراد باسابقه این مدرسه هستند و صلاحیت خود رابه ثبوت رسانده‌اند ، راننده‌ما گواهینامه پایه دو همگانی دارد و سالیان درازی است که رانندگی می کند. میهماندار ما هم ۲۵ سال است که به‌این کارمشغول است . مینی‌بوس ما هم‌مجهز به کلیه وسایل ایمنی است. راننده و میهماندار ما هم بطور مداوم تحت کنترل هستند و هرگاه اولیاءدانش آموزی از آنان‌گله‌وشکایتی داشته باشند به ما مراجعه می‌کنند و مافورا رسیدگی می‌کنیم .بنابر این ،ماوظیفه خودرا بطور کامل و به‌نحو احسن انجام داده‌ایم .

جواب نیامد تا پیك مرگ آمد

این عکس را ، ما در روزنامه شماره ٤ آذرماه سال جاری چاپ کردیم ، یعنی ۱۳ روز پس از انتشار رپورتاژ های مربوط به نابسامانی وضع سرویس های ایاب‌و ذهاب مدارس . درآن‌زمان، زیراین عکس نوشتیم :

اخیرا در دو شماره پی‌درپی روزنامه ، رپورتاژی در باره وضع اتومبیل های مخصوص ایاب و ذهاب دانش آموزان‌مدارس‌نوشتیم و معایب و نواقصی را که در این کار هست بر شمردیم ، ولی متاسفانه پس از چاپ آن‌رپورتاژ، نه مقامات مسئول ، نه اولیای مدارس ، نه مدیران آژانس های مسافربری که مینی بوس های‌خود را در اختیار مدارس میگذارند ، هیچکدام دراین مورد ، نه این که احساس مسئولیتی نکردند،وگامی برای رفع نواقص برنداشتند ، بلکه حتی دراین باب کوچکترین توضیحی هم ندادند . بهرحال ، از ماگفتن بود که گفتیم و حالا،این عکس هم شاهدی است بر آنچه ذکرش رفت :یك مینی بوس مدرسه ، در خیابان به پهلو افتاده است و حکایت از همان بی‌احتیاطی ها دارد ... خدا را شکر که‌این حادثه صدمات جانی نداشته‌است، ولی اگر داشت براستی مسئول‌چه کسی بود ؟!(محل حادثه :دروس- لحظه وقوع : ۷٫۵ صبح۹٫۲/۵۱). پس از چاپ این عکس هم‌منتظر جواب ماندیم . اما، جواب ،آنقدر نیامد ، که پیك مرگ آمدوفریده رابرد. ..

پس لبلای کوچولو درراه مدرسه چه‌شده بود ؟!

لیلا ، ازپنجره مینی‌بوس مدرسه به خیابان پرت شد

پیش‌از مرگ فریده ، مینی‌بوس های مدارس ،بازهم موجد حوادثی شده بودند. یکی‌از این حوادث ، که‌مجله خواندنیهای شماره ۵۰ (مورخ ۱۷ اسفند ماه ۱۳۵۰)در باره آن مقاله‌ای نوشته ، مربوط به دختر ۳ ساله‌ای بنام لیلا جالینوس است.

فشرده مقاله خواندنیها ، که بقلم مدیر آن آقای امیرانی نوشته شده ، چنین‌است:

ساعت یك و ربع‌بعداز ظهر دوشنبه نهم اسفندماه، مینی‌بوس مخصوص آمدو رفت دبستان و دبیرستان رازی با چهارده مسافر کوچولو و قدونیمقد ، از جمله لیلا ، دختر ۳ ساله آقای جالینوس براه می‌افتد و پس ازمدتی، مقابل در منزل لیلا توقف می‌کند. ولی از لیلا اثری نیست !غافل ازاین که لیلا، در خیابان تخت طاووس ،از ماشین به‌خیابان پرت‌میشود، بدون‌آنکه‌راننده‌ومراقب بچه ها متوجه این حادثه شده باشند.

لیلا، مجروح و خون‌آلود ، در کنار خیابان و در مقابل چشمان صد ها راننده‌ای که از مقابل جسم‌خون‌آلودش میگذرند ، افتاده است . مردم نیز با دیدن جسم خون‌آلود کودك ، بسرعت می‌گذرند . تاآنکه افسری سر میرسد و لیلا رابموقع ، به درمانگاه میرساند و کودك نجات پیدا می‌کند .

اولیای آموزشگاه اظهار نظر می‌کنند که نقل‌و انتقال کودکان از خانه‌به‌مدرسه یابالعکس ، طبق‌قراردادی به عهده یك شرکت مسافربری است‌و مدرسه مسئول نیست .درصورتی که مردم ، عزیزان خودرا به دست مدرسه می‌سپارند ، نه شرکت مسافربری .

از فردا صبح در سینما ونك

اولین سینمای مبله و ممتاز ایران

جلوه‌ای تابناك از هنر فیلمسازی امروز

این فیلم فقط یکبار در ایران آنهم درسینما ونك نمایش داده می‌شود و بعدا در سینمای دیگری نمایش داده نخواهد شد

گیشه سینما ونك همه روزه بلیط رزرومیکند

تماشای این فیلم برای اشخاص کمتر از ۱۸ سال ممنوع است

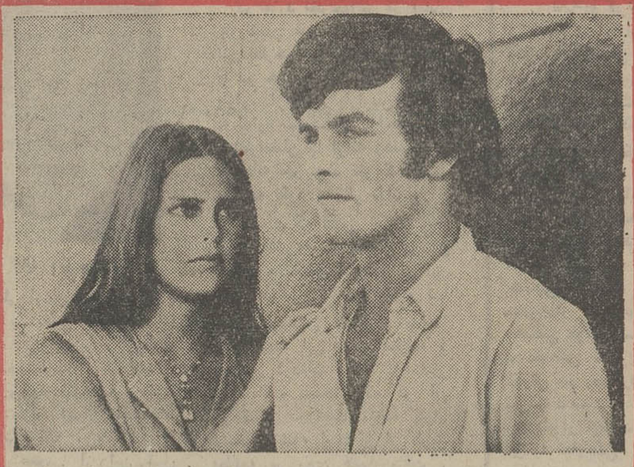

کمپانی مترو گلدوین مایر هدیه میکند MGM

فیلمی بکارگردانی : میکل آنجلو آنتونیونی

تهیه کننده : کارلو پونتی

قله زابریسکی

پاناویژن ورنگی

باشرکت : رود تیلور

مارك فرچت ــ داریا هالپرین

ZABRISKIE POINT

سرمقاله

از ۷۲ تا ۷۳

امروز اول ژانویه ،نخستین روز سال ۱۹۷۳ میلادی‌است . گذشته از صد ها میلیون مسیحی ، بسیاری از ملل عالم که سال میلادی را ماخذ تاریخ خودقرار داده‌اند از امروز سال جدیدی راآغاز کردند وباتوجه به وسعت روابط بین‌المللی ، تجدید سال میلادی‌را باید یك واقعه جهانی تلقی کرد.

سال ۱۹۷۲ برسرنوشت گیتی تاثیر قاطعی‌نکردو اکنون که آخرین برك تقویم ۱۹۷۲ ورق میخورد حال‌و روز دنیا را همانگونه می‌یابیم که درآغاز سال ۱۹۷۲ دیده بودیم.

البته درین فاصله دنیا بابحران تازه‌یی روبرو نشده‌وباید انصاف داد که درجهت غلبه بر مشکلات جهانی و ایجاد یك محیط امنتر و آرامتر ، تلاشهایی صورت گرفته است . مثلا نمیتوان به تقویم سیاسی سال ۷۲ نگاه کردو دیدار های مهم رهبران شرق‌و غرب رابه نظر نیاورد. چه ،این دیدار ها و مذاکراتی که‌در جریان سفر رئیس جمهوری امریکا به«پکن » و «مسکو »صورت گرفت از مهمترین رویداد های سالی است که گذشت و بهرحال ، این دیدار ها را باید مثل چراغ سبزی مقدمه آشتی وتفاهم و اجتناب از ایجاد حوادث تازه در محیط روابط بین‌المللی و آمادگی قدرتهای بزرك برای شروع یك عصر تازه در دیپلماسی جهانی دانست .

آثار این تلاش مسالمت جویانه ، در پاره‌یی عالم نیزظاهر شد که بعنوان مثال میتوان به انتخابات آلمان و پیروزی سیاست «همزیستی و همکاری باشرق» اشاره کرد. همانطورکه میدانید در انتخابات عمومی آلمان باختری ، ملت آلمان‌اساسی را که برای نزدیك شدن به جهان شرق و عقدقرارداد های دوستانه باشوروی و لهستان و آلمان شرقی بوسیله « ویلی ـ برانت » طراحی و ارائه شده بود تایید کرد و با تثبیت دولت «برانت » سایه آرامش بر سر یکی از حساسترین مناطق‌حادثه خیز جهان ، گسترده شد.

دنیا انتظار داشت که آثار این مسالمت جویی ، دربحران های دیگر جهانی نیز مانند مناقشات اعراب و اسرائیل و جنك ویتنام نیز متجلی شود.اماسال ۱۹۷۳ نیز منقضی شدو سال ۱۹۷۳ فرارسید درحالیکه بحران خاورمیانه عربی عینا به قوت خودباقی است و در ویتنام نیز آرزویی که برای پایان یافتن جنك و امضای قرارداد صلح پیدا شده بود ، درست درآخرین روز های سال گذشته به‌یاس مبدل‌شد.

خبر پیشرفت مذاکرات صلح ویتنام تا مرحله توافق و تهیه‌پیش‌نویس قرارداد صلح که در اواخر سال ۱۹۷۲ ومقارن با انتخابات امریکا انتشار یافت برای همه ملل عالم مژده دلپذیری بودو بی تردید میتوانست سال ۱۹۷۳ را از درخشش غرورانگیزی برخوردار سازد. لکن چنین مقدر بود که جنك ویت‌نام درسال ۱۹۷۳ نیزهمچنان ادامه پیداکندو یالااقل،پیش از فرا رسیدن سال ۷۳ صلحی در ویت‌نام صورت نگیرد.

بمباران شدیدوبی سابقه شهر های ویتنام شمالی درآخرین روزهای سال ۱۹۷۲ وبه‌دنبال شکست مذاکرات صلح ، محیط سیاسی جهان را درآستانه سال جدید میلادی متاثر و غمزده ساخت ولی قطع بمباران ویتنام شمالی و تجدید مذاکرات صلح درست لحظاتی‌قبل از پایان گرفتن سال۱۹۷۲ـ این امید را یکبار دیگر شکوفان ساخته‌است‌که هنوز میتوان نسبت به استقرار صلح‌و خاتمه جنك درین سرزمین مصیبت دیده وبلا کشیده خوشبین بود.

ماصمیمانه آرزو داریم که‌این فرصت را طرفین مغتنم‌شمرند و ترتیبی بدهند که جامعه بشری ، سال ۱۹۷۳ رابعنوان سال صلح و تفاهم تلقی وآغازکند. امیدواریم سال‌نو ، برای همه جهانیان مبشر امنیت و رفاه و شادی باشد.

تفسیرسیاسی

بمباران، امریکا را ضعیف‌تر کرد

بمباران هانوی و هایفونك که حالا موقتا متوقف‌شده ، علیرغم تلفات و ویرانی عظیمی که در عمده‌ترین شهرهای ویتنام شمالی ببار آورد آمریکارا در مقایسه باروزی که کیسینجر شکست مذاکرات را اعلام کرد در موقعیتی ضعیف‌تر برجای گذارده است .

غولهای ب۵۲ و مدرن‌ترین شکاری بمب‌افکن های امریکا نزدیك به دو هفته شبانه روز مراکز حیاتی ویتنام شمالی رادرهم کوبیدند .اما هرگز معلوم نشد فرماندهان نظامی امریکا در جستجوی چه‌چیزی شتاب‌زده شهر ها راباپمبها شیار میکردند، هرگز معلوم‌نشد فرماندهان نظامی‌امریکا که دور هم جمع‌می شدند تا دستور ارسال بمب های بیشتری را به هانوی بدهند با خودچگونه استدلال میکردند وچه نتایجی‌راازآنهمه بمب وویرانی انتظار داشتندو یا دارند؟

آیا بمباران توانفرسای شبانه روزی ویتنام سرانجام‌نتایج موردنظر رابار آوردو اکنون ویتنام شمالی حاضر شده است آنطور که امریکائیان دوست‌دارند حکومت‌وان‌تیو ویا حکومتی مشابه او رابپذیرد و وجود دوویتنام شمالی وجنوبی را تائید کند؟ اگر ویتنام شمالی چنین امتیاز غیر منتظره‌ای هم که در شرایط فعلی غیرقابل تصور است بدهد فقط یك معنامیتواند داشته باشد،بدست آوردن فرصت برای شروع جنك جدید . در حقیقت تمام حوادثی که بعد از تقسیم موقتی ویتنام در این‌سرزمین گذشته وعواقب آن سراسر جهان را تحت تاثیر قرار داده‌است گذشته همه بخاطر این هدف بوده است که بیش از یك‌ویتنام واحد ویکپارچه وجود نداشته باشد. اگر هانوی و ویتکنك امروز به تقسیم ویتنام گردن بگذارند تمام‌تلاشهای آنها با میلیونها قربانی و زیانهای بیشمار مادیشان پوچ‌و بی‌معنا خواهدشد. آیا برای هیچ‌رهبری در هانوی یا دستگاه حکومتی ویتکنك‌پذیرفتن این امر امکان‌پذیراست ؟

پس تمام این جنگها بخاطر چه بوده‌است ؟

اما‌بفرض آنکه آنطور که فرماندهان نظامی امریکا می‌خواهند ویتنام شمالی منطقه‌غیرنظامی یاك منطقه دیگر از ویتنام رابعنوان مرز دو ویتنام بشناسدو همه چیز بروفق مرادامریکائیان گردد آیاصلح دائمی در ویتنام مستقر خواهد شد؟ هرگز.

اگر امریکائیان نمونه تقسیم کره را در پیش روی‌دارند مسئله زمان و شرایط اقلیمی ویتنام را نادیده گرفته‌اند . اگر بفرض محال امروز ویتنام شمالی وویتکنك یکسره تسلیم‌نظرات امریکا شوند فردا همه‌چیز از نوشروع خواهدشد. باز هم‌عملیات جنگی برضد حکومت سایگون از سر گرفته میشود و شدت می‌یابد و امریکائیان یکبار دیگر باید به ویتنام بازگردند.

ولی اگر هدف رسیدن به صلح واقعی است ، راهی که‌امروز پیموده میشود راه درستی نیست . باین سبب است که‌امریکا پس از درهم‌کوبیدن هانوی و هایفونك در موقعیت ضعیف تری قرار گرفته است.

بمباران نمیتواند صلح دلخواه امریکا را فراهم آورد وتنها این نتیجه را دارد که شرافت امریکارالکه‌دارکندو افکارجهانیان راعلیه خود برانگیزد و حرکت سریع جهانیان را بسوی صلح و آشتی متوقف سازد ویاآنرا بعقب بازگرداند و بدیهی است که دنیا دگرگون شده‌است ومردم صلح‌را میخواهند و آمادگی قبول دوره جدید جنك سرد یاگرم راندارند. با اینهمه هفته آینده در مذاکرات صلح چه خواهد گذشت ، اگر امریکا روی تقاضا‌هایش پافشاری کردو هانوی امتناع ورزید بمباران شهر ها بار دیگر آغاز خواهدشد ؟

جعفر مدنی

توقف بمباران ویتنام ومبارزه اروپا

از: فرانس سوار
ترجمه : علی بهارلو

پس از یازده روز بمباران شبانه‌روزی ، برزیدنت‌نیکسون سرانجام فرمان‌قطع‌بمباران مناطق شمال‌مدار ۲۰درجه عرض‌جغرافیائی را صادر کرد و متعاقب آن اعلام شد که کیسینجر و لدوکتو روز هشتم ژانویه (هیجدهم دیماه) گفتگوهای خود را درباره برقراری صلح ازسر خواهند گرفت.

صرفنظر از اینکه در این میان کدامیک از طرفین تسلیم نظریات طرف دیگر شده است یک مسئله بیشتر توجه ناظران‌سیاسی را بخود جلب کرده‌است وآن موج‌اعتراض عظیمی بودبدنبال بمباران هانوی وهایفونگ در سراسر جهان بوجود آمد .

عکس‌العمل شدید آمریکا در برابراقدام نخست‌وزیر سوئد که بمباران خاك ویتنام شمالی را بشدت محکوم کرد ، نشان داد که دولتهای بزرگ کمتر میتوانند انتقادات دولت‌های دیگر را تحمل کنند .

این حادثه همچنین ثابت کرد کشوری که جزء دولت‌های بزرگ نیست نمیتواند آنطور که اخلاق و معنویات حکم میکند جسورانه درباره اقدامات وعملیات قدرتهای بزرگ قضاوت کنند .

دولت‌های نروژ ودانمارک بدون بکار بردن‌لحن فوق‌العاده خشن«پالم» نخست‌وزیر سوئد ، در انتقاد از آمریکا به استکهلم بیوستند. بدینسان‌معلوم‌شد رهبران کشور-های کوچک شمال اروپا جرات آن رادارند آنچه را که بسیاری‌دیگر از سران کشورها به آن می‌اندیشند بی‌پروا و جسورانه بر زبان بیاورند .

این صراحت لهجه زمامداران کشورهای اسکاندیناوی علل و انگیزه‌های زیادی‌دارد. کشورهای شمال اروپا بپیروی از سلیقه و سنن دیرین خود از یک سیاست واقعا صلح‌جویانه پیروی میکنند . خواه چون سوئد و فنلاند بیطرف باشند و خواه چون دانمارک و نروژ دراتحادیه آتلانتیک‌شمالی هم‌پیمان آمریکا باشند . آنها اجازه نمی‌دهند در زمان صلح نیروهای‌بیگانه درخاک کشورشان مستقر شوندو یا انبارهای‌اسلحه و مهمات تاسیس نمایند .

این آئین صلح دوستی با یک ایمان راسخ به‌کمک‌های متقابل داخلی وبین‌المللی و همکاری برادرانه توام است . مردم کشورهای اسکاندیناوی که قرنهاقبل اصول دموکراسی را بکار می‌بستند برای حل اختلافات وزدوخوردها ازراههای مسالمت‌آمیز عادت کرده‌اند .

آنها بهمان اندازه که به آزادی و استقلال خودعلاقه‌مندند به‌حاکمیت واستقلال کشورهای دیگر احترام میگذارند .

مفهوم واقعی دموکراسی و احترام به حاکمیت کشورهای دیگر سبب شده‌است که رهبران کشورهای اسکاندیناوی از پشتیبانی افکار عمومی بهره‌مند شوند . پایتخت‌های اسکاندیناوی برای کمک به کشورهای درحال توسعه ، به نهضت‌های آزادیبخش ملی بابتکارات زیادی دست زده‌اند . مثلا در سال ۱۹۶۸ پارلمان‌سوئد قانونی تصویب کرد که بموجب آن کمک این کشور به ممالک درحال‌رشد وعقب‌مانده همه‌ساله ۰٫۷درصد افزایش‌پیدا کندبطوریکه درسال ۱۹۷۴ میزان این کمک‌ها یکصدم بودجه ملی آن کشور را تشکیل خواهد داد .

برای ازبین بردن هرگونه سوء تفاهم کشورهای اسکاندیناوی برنامه کمک‌های خود را بطور چند جانبه و اغلب از طریق سازمان ملل متحد بمرحله اجرا درمی‌آورند .

باین ترتیب رهبران سوئد ، نروژ و دانمارک با پشتیبانی افکار عمومی در محکوم کردن اقدامات بیرحمانه وخشونت‌آمیز در ویتنام یا هر نقطه دیگر جهان کوچکترین تردیدی بخود راه نمی‌دهند بی‌مهابا به آمریکائیانی که از جنگ فرار کرده‌اند پناه میدهند و بکمک جنبشهائی که بنظر آنها برای دفاع از آرمان عادلانه‌ای پیکار میکنند می‌شتابند .

این روش جسورانه اغلب برای برخی از کشورهای اسکاندیناوی ناملایماتی ببار می‌آورد ولی‌آنها باخوشروئی این ناملایمات را می‌پذیرند .

پس ازآزادی دیپلماتهای اسرائیلی

آزادی دیپلماتهای سفارت اسرائیل در بانکوك که کماندوهای فلسطینی آنها را به گروگان گرفته بودند ، موجب شده است که سازمان سپتامبر سیاه که انتظار نداشت کماندوها گروگانها را آزاد کنند ، اعلام کند که آنها را بمحاکمه میکشد .

سفیر مصر اعلام‌کرد که سفیر آمریکا در تایلند ، میل داشت گروگانها کشته شوندو چون بیم بحران‌تازه‌ای میرفت از کماندوها خواسته است‌گروگانها را آزاد کنند ، این‌بگومگوها مسئله‌جدیدی بین اعراب بوجود آورده است ولی اسرائیلیها از اینکه دیپلماتهایشان آزاد شده‌اندبینهایت‌خوشحال هستند و در عکس ، گلدامایر نخست‌وزیر اسرائیل و معاون او ایگال‌آلون (نفر سمت‌چپ) و وزیر خارجه اسرائیل آباایان (نفر سمت‌راست) دیده می‌شوند که به شادی وسلامتی گروگانهای آزادشده و موفقیت در آزادی آنها از چنگ کماندوهای عرب گرد آمده و جام‌های خود را مینوشند .

عکس از : هرالدتریبون

جنگ اعراب دیگر یک شعار تبلیغاتی نیست

نوشته : احسان عبدالقدوس
ترجمه : شهرام

اگر پنجسال گذشته ، از زمان شکست سال ۱۹۶۷ تاکنون رااز نظر بگذرانیم ، خواهیم دید که آمریکا در سه برنامه برنیروهای محلی پیروز شده است :

۱ـ برنامه‌یکم ... تشکیل‌اسرائیل بعنوان بزرگترین قدرت ضربتی در منطقه بگونه‌ای‌که‌میتواند هرتهدید محلی یابین‌المللی را که‌اسرائیل یا هر کشور طرفدار آمریکا رادر معرض خودقرار دهد درهم‌بکوبد.

۲ـ برنامه دوم .. دور ساختن تمام نیروهای جهانی از جمله اتحاد شوروی از رسیدن به یک راه‌حل برای مشکل خاورمیانه بدون دخالت آمریکا .

بهمین جهت دیدیم که در این راه بر کلیه تصمیمات بین‌المللی موفقیت بدست آورد و توانست تلاشهائی را که برای تشکیل شورائی مرکب ازدول بزرگ‌شامل شوروی و فرانسه وانگلستان به منظور تعیین سرنوشت منطقه صورت میگرفت در منطقه خفه کند.

★ **موقعیکه آمریکا باین دو موفقیت دست یافت ، سخن از صلح و حل اختلاف اعراب و اسرائیل را آغاز کرد. آمریکاو شخصیت نیکسون نوانستند در ژرفنای کشورهای عربی نفوذ پیدا کنند و مال عربی را قانع سازند که صلح از جانب آمریکا باین منطقه عرضه خواهد شد.**

شکی نیست که هر رهبر عربی وهر رئیس دولت عربی مانع هیچ تلاشی برای تحقق بخشیدن به حقوق اعراب از طریق صلح نمیشود ولی همه میدانند که برزیدنت نیکسون در وعده‌هایش صادق نبوده ، همانگونه که در ماجرای ویتنام دیدیم.

تا اینکه ملاقات بزرگ مسکو و توافق میان دو قدرت بزرگ بوقوع پیوست ... بهمین دلیل باید گفت که اگرنیکسون دروغگو وفریبکار.. وآمریکا یك دولت تجاوزکار است ، پس چگونه شوروی که ادعای دوستی با اعراب رامیکند دست دوستی به آن میدهد .

همانگونه که گفته شد نمیتوان به‌وعده‌های آمریکا و نیکسون اطمینان یافت ، زیرا دیدیم که بدنبال خاتمه انتخابات ریاست جمهوری آمریکاوپیروزی نیکسون، زدوخورد و جنگ با شدت هرچه بیشتر در ویتنام از سرگرفته‌شد. این رویداد واقعیت سیاست‌آمریکا را برای اعراب روشن میسازدو نشان میدهد که این سیاست برای خاورمیانه چه روشی دارد.

★ شوروی و چین

بهمین جهت اعراب دچاراشتباه نخواهند شد و گفتگوی مستقیم را بااسرائیل نخواهند پذیرفت ، زیرا معنای‌هرگفتگوئی تسلیم‌است، بویژه اینکه اسرائیل در خاورمیانه ادعاهائی بیش از آمریکا درمورد ویتنام دارد و خواهان انجام گفتگوهای بدون قیدو شرط‌است.

● سومین اصل ، سیاست‌اتحاد شوروی و چین است .

صرفنظر از اختلاف‌ژرفی که‌میان این دو دولت وجود دارد،اختلافی که نیکسون از آن بهره‌برداری‌کرد و به پایتخت هردو سفر کرد وبا هردو توافق نمود و ویتنام شمالی را در دامی گرفتار کرد که کی‌سینجر برای آن گسترده بود .

ولی باتمام این احوال‌روش مسکو و پکن درقبال قرارداد همزیستی مسالمت‌آمیز باواشنگتن تغییر یافته است همین واقعیت در مورد اعراب هم صدق میکند . . . اعراب باید بدانند که اعتماد کردن به اوضاع بین‌المللی و یانکیه‌کردن به نیروهای جهانی ، حقوق از دست رفته ملتها را باز نمیخرداند و کافی برای جلوگیری ازتجاوز بر دولتی کوچک نمیباشد . . . اعراب ،یعنی‌مصر هم دولت‌کوچکی است.

و بالاخره ...

چند روز قبل یک شخصیت‌رسمی آمریکا،که‌مقام‌عالی‌هم نداشت،بدیدنم آمد و سعی کرد مرا قانع سازدتا بانتظار بنشینیم زیرا واشنگتن‌طرح تازه‌ای برای صلح خاورمیانه دارد که بزودی ارائه خواهد داد.

گفتم : آیا این طرح نزد شما است ؟

گفت : خیر

گفتم : آیا به عنوان یک مقام رسمی صحبت میکنید ؟

گفت : خیر .. ولی میدانم که واشنگتن خواهان صلح است .

گفتم : واشنگتن قبلا ما رافریب داده بود...ولی‌دیگر فریب‌نخواهیم خورد.

گفت : راه حل چیست ؟

گفتم : جنگ .. جنك دیگر یک شعار نیست .. بلکه ایمانی است طرح‌ریزی شده در نهاد اعراب .

گفت : ولی‌اگر وارد جنگ‌شوید، نه واشنگتن و نه مسکو دخالت نخواهند کرد وشما را تنهاخواهند گذاشت .

گفتم : ما میدانیم که آمریکا در داخل اسرائیل جنب میکند ، باین وصف این مشکل برای اعراب یك مشکل بین‌المللی نیست .. بلکه مشکلی است می .. جنگی است ملی و ناسیونالیستی‌که نمیتوانند آنرا بر مسکو تحمیل نمایند.

گفت : ولی شما در معرض فداکاریهای زیادی قرار خواهید گرفت و میلیونها کشته خواهید داد .

گفتم : چند نفر از ملت آمریکا در ویتنام کشته شدند ؟

گفت : ۵۲ هزار نفر .

گفتم : تصور میکنم بیشترباشد.. ولی چرا شما ۵۲ هزار کشته قربانی دادید ؟

گفت : به عقیده‌من علتش‌احمقانه بود.

گفتم : اعراب قربانی میدهند تا زنده بمانند...

این قربانی دادنها دفاع از موجودیت است..شاید پنج میلیون نفر قربانی شوند تا سی میلیون نفر دیگر زندگی کنند.

گفت : (درحالیکه میخندید) : آیا آرزو نداریدکه کیسینجر به مصر مسافرت کند.

گفتم : کیسینجریک‌فریب‌انتخاباتی بود ... انتخابات آمریکا هم به پایان رسیده است .

بدنبال این‌گفتگوآن مقام‌امریکائی مرا ترک کرد ...

شاید یکاوش خود برای پیدا کردن نویسنده‌ای دیگر و قلمی دیگر ادامه دهد ..

از : تایمزمالی
ترجمه : پرویز پرتو

انگلیس امشب وارد بازار مشترک میشود

امشب انگلیس ، گام تاریخی بزرگی را بر میدارد و بطور رسمی به بازار مشترك‌اروپائی می پیوندد .

شش کشور اصلی عضو بازار مشترك‌اروپائی آلمان غربی ، فرانسه ، ایتالیا ، بلژیك ، هلند ولوکزامبورك می‌باشند .همراه با انگلیس‌جمهوری ایرلند و دانمارک نیز به بازار مشترک اروپائی می پیوندند و باین ترتیب تعداد اعضای این اتحادیه اقتصادی اروپائی به ۹ کشور خواهد رسید . با افزایش سه کشور جدید اروپائی به بازار مشترك این اتحادیه یکی از قدرتمندترین و بزرگترین اتحادیه های اقتصادی جهان خواهد شد که امر تجارت و تهیه مواد مورد نیاز بیش‌از ۲۵۵ میلیون نفر از مردم اروپا را به‌عهده خواهد داشت

شارل دوگل رئیس جمهوری پیشین فرانسه از مخالفین اصلی ورود انگلیس به بازار مشترك اروپا بود و دوبار تقاضای انگلیس را برای‌پیوستن به اعضاء این اتحادیه «وتو» کرد ، ولی ادواردهیث نخست‌وزیر محافظه کار انگلیس که ازطرفداران پیوستن این‌کشور به بازار مشترك اروپا است پالاخره توانست بعداز دو «وتو» فرانسه ، بعداز مرگ دوگل مقدمات ورود انگلیس را به بازار مشترك فراهم آورد

مخالفین ورود انگلیس به بازار مشترك از جمله هارولد ویلسون نخست‌وزیر سابق انگلیس و رهبر حزب کارگر آن کشور معتقدند که با پیوستن انگلیس به‌بازار مشترك اروپا این‌کشور ۷۰۰ میلیون دلار در سال و بیش‌از یك میلیارد دلار از ۱۹۸۰ ببعد زیان خواهد کرد و این‌بواسطه هماهنك کردن تجارت انگلیس با شرایط بازار مشترك اروپا است .

ولی ادوارد هیث معتقد است که پیوستن انگلیس به بازار مشترك اروپا بازار ۲۵۵میلیون نفری را بروی انگلیس میگشاید که به آسانی میتواند کالا های خود را وارد آنها کرده و از فروش آنها و توسعه تجارت خود بهره‌گیرد .

ولی مخالفین نظر میدهند که ورود انگلیس باتحادیه اقتصادی اروپا این کشور را مجبورمیکند که برای مواد غذائی وارداتی طبق استاندارد های بازار مشترك قیمت های بیشتری از قبل بپردازد

ورود انگلیس به بازار مشترك اروپائی ازنظر اقتصادی یکی از بزرگترین وقایعی است که برای کشور اتفاق افتاده است .

انگلیس که حیات اقتصادیش به تجارت بستگی دارد و بیشترین مواد مورد نیاز عمومی از جمله مواد غذائی را از خارج وارد میکند و در عوض بافروش تولیدات صنعتی خود جبران‌کمبود مینماید میتواند از بازار های تازه‌ای که بازار مشترك بروبش میگشاید بهره‌گیرد ولی درعوض ناچار است برای محصولات کشاورزی که قبلا بطور مستقل وارد میکرد و در حال حاضر بایدطبق شرایط استاندارد بازار مشترك آنها را خریداری کند قیمت بیشتری بپردازد .

توسعه بازار مشترك اروپائی با ورود سه عضو جدید این اتحادیه اقتصادی را که وجودش موجب نگرانی رقبای تجارتی آمریکا و شوروی‌و ژاپن است نیروی افزونتری میبخشد که مقابله‌با آن با توجه به رقابتهای شدیدی که بین اروپا و آمریکا و ژاپن و شوروی برای بازاریابی در جهان وجود دارد مشکل خواهد شد .

نقشه بازار، نمایندگان شهرداری وبازاریان درروزنامه اطلاعات

بازار

نوسازی بازار باید بانظارت بازاریان انجام‌شود

حاج آقا ابوحسین :

انتشار مشخصات طرح نوسازی منطقه بازار در هفته گذشته ، موجی از نگرانی بین بازرگانان ونیز همه‌ی مردمی‌که نگران حفظ آثار تاریخی کشور هستند ، بوجود آورد.

روزنامه اطلاعات برای روشن کردن نکات مبهم طرح نوسازی منطقه بازار و مشخص ساختن این موضوع که آیا بازارهای تهران در معرض خطر انهدام قرار دارد یانه ،اقدام به تشکیل میزگردی با شرکت نمایندگان بازاریان تهران ـ انجمن شهر و شهرداری پایتخت کرد. در این میزگرد که با حضور دونفر از نویسندگان روزنامه اطلاعات تشکیل شد و قسمت اول مذاکرات آنرا دیروز مطالعه فرمودید ، مشخصات طرح نوسازی بازار کاملا تشریح گردید و معلوم شد مسئله تخریب بازارها مطرح نیست ـ قسمت دوم گفتگوهای این‌میز گرد ذیلا از نظر خوانندگان گرامی می‌گذرد.

حاج آقا ابوحسین ـ حاج آقا بزرگ ـ معتمددرجه‌اول بازاریان:

ـ بازار تهران ثروتی است متعلق به همه‌مردم ایران‌سرمایه‌ای است که اگر از بین برود ، جبرانش غیر ممکن است وبهمین جهت باید اتخاذ هرتصمیمی در مورد آن با دقت ووسواس انجام شود.

می‌گویم دقت‌ووسواس برای‌اینکه این بازار همیشه برای خراب کردن آماده است . اما اگر خراب شد، و مشخص گردید نمی‌باید خراب می‌شد. باز سازی آن تقریبا غیرممکن است .

توضیحاتی که در این میزگرد داده‌شدنشان‌می‌دهد که‌خوشبختانه موضوع تخریب بازار در میان نیست که جای شکرگزاری دارد. اما حالا که فرصتی پیش آمده بدنیست توضیحاتی در مورد خصلت بازار بدهم :

ـ همچنانکه اشاره شد بازاراز حیث اعتبار سرقفلی‌های حجره‌ها ومغازه‌ها که گاه به چند میلیون میرسد ، بسیار منگی است . این سرقفلی‌ها هم مادام وجود دارد که بازار دست نخورده بماند ،اما اگر حتی شایع شود که قراراست بازار را خراب کنند ، دیگر بانکی که حالا به اعتبار وجود یکحجره سه درچهار به یک بازرگان‌میلیون ها ریال اعتبار می‌دهد ، دیناری وام اعتباری پرداخت‌نمی‌کند .ونیز واضح است در چنین روزی به اقتصاد مملکت چه لطمه‌ای وارد خواهد شد ؟

بهمین جهت هم در آینده هر تصمیمی در مورد بازار گرفته می‌شود باید باتوجه به‌این خصلت وبسیاری خصلت‌های ویژه دیگر بازار اتخاذ شود.

نظرخواهی از بازاریان

اما در مورد نوسازی بازار ...

بازرگانان هم قبول دارند که منطقه بازار باید نوسازی شود، وبرای این نوسازی باید مهندسین نقشه بریزند . این مهندسین دو دسته‌اند . یکدسته همین آقایان مهندسین فنی‌که نقشه‌نوسازی‌بازار را طرح ریزی کرده‌اند و یکی‌هم مهندسین مالی و اقتصادی کهما بازاریها باشیم. ما خیلی ممنونیم که مهندسین فنی کارشان راخوب انجام می‌دهند ، اما لازم است نظر مهندسین مالی‌یعنی تجاربازار هم استفسار شود و مورد عمل قرار گیرد، تا انشاءاله طرح نوسازی بازار بدون هیچگونه اشکالی اجرا گردد.

مسلم است که در جریان نوسازی منطقه بازار جاهائی خراب نمی‌شودو جاهائی هم‌باید خراب شود برای اینکه این خراب شدن بجریان عادی کار بازار لطمه نزند ، و در عین‌حال به کسی هم زیان وارد نکند ، شهرداری بپذیرد که قبل از دست زدن به ترکیب هرقسمت از منطقه بازار دو سه نفر از بازاریان را طرف مشورت قرار دهدو آنها را در جریان نقشه های تفصیلی بازار بگذارد . اگر چنین شود، بازاریان می‌توانندبا اتخاذ تصمیمات‌مشترك نه‌تنها نوسازی بازار راتسریع کنند ، بلکه موجباتی فراهم آورند و برنامه هایی بریزند که در جریان نوسازی کمترین خسارات ممکن وارد شود .

واضح‌تر بگویم :

همین‌حالا حتی در مناطق فرعی بازار کسانی هستند که باتکاء سرقفلی مغازه یا حجره‌شان مبالغی از بانك ها وام می‌گیرند و معاملات چند میلیون ریالی دارند . این ها اگر بر اثر یك تصمیم ازپیش اعلام نشده منطقه کسبشان تاگهان تخریب شود کارشان‌به ورشکستگی‌خواهد کشید ، اما اگر همین‌ها از مثلا ۶ ماه یا یك سال پیش بدانند محل کسبشان در طرح قرار گرفته حساب و کتاب خود را چنان تنظیم می‌کنند که‌در موعدمعین بتوانند کلیم خود را از آب بکشند و مضافا اینکه در این مدت زمان فرصت هم خواهند داشت احیانا برای خود محل کسب جدیدی دست‌و پا کنند.

این است بازهم می‌گویم‌در جریان اجرای طرح نوسازی لازم است‌دوسه‌نفر ازنمایندگان بازار را بطور دقیق در جریان کار های اجرائی طرح‌نوسازی قرار دهند .

حاج آقا ابوحسین

بازار اصلی ازبین‌رفته و بازاریان میتوانند با تعمیر قسمت‌های مخروبه ، بازار تهران را ازگزند خرابی محفوظ نگهدارند .

مهمترین وجوه مشخصه نقشه نوسازی بازار تهران ایجاد تعدادی پارکینگ ، بارانداز و تاسیساتی عمومی از این قبیل است . پارکینگ‌های بازار هم در جبهه جنوبی بازار کنونی (بر خیابان ۲۴ متری) که درحال حاضر از حیث تجارتی بهیچوجه منطقه‌ای فعال نیست ، ساخته نمیشود . بارانداز‌ها و تاسیسات مشابه هم در مناطق مسکونی یا مناطقی که اکنون حالت انبار متروکه و غیرقابل‌استفاده را دارد احداث میگردد ، و بهمین قیاس سایر تاسیسات پیش‌بینی‌نشده در نقشه نوسازی بازارنیز در محل‌هایی ساخته میشود که خارج از محدوده تجارتی بازار قراردارد.

بنابراین ملاحظه می‌فرمائید که در تهیه نقشه بازار نه فقط پیرامون حساب‌های فنی آن‌دقت کافی شده بلکه همچنانکه آقای حاج‌آقا ابوحسین عنوان‌فرمودند، از لحاظ مهندسی اقتصادی نیز دقت کافی معمول گردیده است.

در مورد نظرخواهی از آقایان بازرگانان نیز باید یادآور شوم این نظرخواهی قبلاهم شده‌است، ما در جریان تهیه نقشه نوسازی بازار، ازآقایان بازاریان‌خواستیم به اداره شهرسازی مراجعه کنند و نظراتشان را ارائه دهند ، اما متاسفانه جز چند نفر کسی‌دیگر براجعه نکرد و نظر نداد .

نقشه‌ای که اکنون جلوی روی آقایان گشوده‌شده حاصل دوسال مطالعه و تحقیق است و در این مدت طولانی ، بین پنجاه تا شصت مهندس شهرساز مداوما برای تهیه این نقشه مطالعه و کوشش کرده‌اند . ما از بازار یک ماکت ساختیم که در آن کوچکترین جزئیات منطقه بازار مشخص شده است و از طریق مطالعه بر روی همین ماکت ، نقشه‌ای‌تهیه شده‌است که‌نوسازی بازار را با کمترین هزینه وحداقل زیان عملی میکند . اجرای این نقشه نه‌تنهاوضع بازار رادگرگون میکند و سرویس رسانی بمنطقه را با حداقل هزینه و حداکثر سرعت ممکن سازد بلکه وضع امنیت بازار را هم تغییر میدهد. بازار اکنون از نظر آتش‌سوزی بلادفاع است ، اما بعدازنوسازی لااقل خاطر بازرگانان ازاین‌حیث نگرانی جمع خواهد شد که یک آتش‌سوزی کوچک به ازبین‌رفتن هستی عده‌ای منتهی نمیشود.

البته این را هم کتمان نمی ـ کنم در شرائط کنونی عده‌ای که مقداری از زمین‌هایشان را در جریان احداث خیابان ۲۴متری جنوبی منطقه بازار از دست خواهند داد ناراحت هستند . اما همین آقایان اگر بنشینند و دقیقا حساب کنند ، متوجه خواهندشد نوسازی بازار بنفع ایشان هم هست . خیلی هم هست ... زیرا این گروه هم میتوانند درباقیمانده زمین‌هایشان پارکینگ‌ها و بارانداز‌های چند طبقه بسازند و کسبی بردرآمد و بی‌ضرر را پیشه کنند .

و بالاخره در خاتمه باید اعلام کنم اگر کسی یا کسانی ثابت‌کنند قسمت یا قسمت‌هایی ازاین‌طرح غلط و غیراصولی است تردید نداشته باشید که ما بلافاصله نسبت به تصحیح و تعویض‌قسمت های غلط اقدام خواهیم کرد.

شرکت‌کنندگان درمیزگرد

از انجمن شهر پایتخت آقای یعقوبی نماینده و دبیرکمیسیون شهرسازی و نوسازی ـ از شهرداری پایتخت آقایان‌دکتر لطفاله عاملی مدیر کل شهرسازی شهرداری و مهندس منصور جریبیون طراح نقشه بازار ـ واز بازاریان تهران آقایان حاج ابوحسین (حاج آقا بزرگ)ـ محمدعلی خرازی‌ـ ابراهیم زنجانی ـ حاج کریم حسینی ـ محمد فرسائی ـ مهدی‌بهفر ـ سیدجواد بهفر‌ـ مصطفی طوفانیان‌ـ جعفرامینیان ـ مصطفی شاکری و حمید اخوان در میزگرد اطلاعات شرکت داشتند.

دونفراز نویسندگان اطلاعات نیز به نمایندگی از جانب هیئت تحریریه روزنامه در این جلسه حضور یافته بودند.

گزارش محمدعلی نجفی

معلم ساده‌ای، که گنجی بزرگ یافته است

خط شیخ بهائی را ۲۰ تومان خریدم

جلدی که ده‌هزار تومان ارزش دارد

گردآوری آثار عتیقه به زندگی من معنائی تازه بخشید.

محمدعلی کریم‌زاده برای دوستداران اشیاء عتیقه و آثار قدیمی ایرانی نام آشنائی است. کریم‌زاده معلمی است که ازجوانی با عشق و علاقه‌ای باورنکردنی به جمع‌آوری آثار گذشته درزمینه های هنری‌وفرهنگی پرداخته است وحاصل این تلاش بیست و هفت ساله را بردر ودیوار راهروها و اطاقهای‌خانه‌کریم‌زاده میتوان‌دید. کریم‌زاده درباره انگیزه بدید آوردن چنین موزه جالبی میگوید:

« احساسی که من از داشتن‌یک چنین مجموعه‌ای دارم اینست که یک معلم ساده‌هم اگر بخواهد میتواند برای خود دنیائی ایجاد کند که‌هم خودش وهم دیگران از برخورد با آن لذت ببرند. خوشحالیم از این جهت است که از بیست و هفت سال قبل تاکنون با حقوق نا چیز معلمی خود توانسته‌ام بنیانگذار موزه‌ای باشم که از تمام دوره‌ها سهمی از آثار هنری و تزئینی در آن وجوددارد، دراین مدت دراز دست تنهابوده‌ام واین سالها برایم یک دوره تجربی بوده که طی آن توانسته‌ام روی خیلی از اشیا و آثارقدیمی‌بمطالعه بپردازم و خواندن‌خطوط مختلف قدیمی را یاد بگیرم. »

جلد ده هزار تومانی

در موزه کوچک کریم‌زاده آثار نفیسی از خطوط و مینیاتور های قدیمی، کتب‌خطی،قلمدانها، انواع جلد های قدیمی از هشتصد سال قبل به اینطرف دیده میشود و کریم‌زاده توضیح میدهد:

« جلد های کتابی که نگهداری کرده‌ام اغلب از خود کتابها زیباتر وگرانبهاتر است و اغلب‌هنرمندان قدیمی ، هنر خود را روی جلد کتاب نشان داده‌اند وچه‌بسا کتابهائی که جلد آن ده برابرخود کتاب ارزش دارد و سپس فرآنی را نشان میدهد که جلد آنرا دردویست سال‌قبل‌نقاشی‌کرده‌اند».

وبگفته آقای کریم‌زاده امروز ده هزار تومان ارزش دارد.

در اطاق دیگر با مجموعه آثار خطاطان مشهور روبرو می شوم، آثاری از یاقوت مستعصمی، میر عماد درویش،شاه‌محمودنیشابوری، اسلام‌خان و بیش از هفتصد خطاط دیگر که شهرت کمتری یافته‌اند.

دراین قسمت آثاری از اسلام‌خان وجود دارد که بجز قسمتی از قطعات او که در کتابخانه سلطنتی نگهداری میشود، در دنیاکم نظیر است.

اما شوق وعلاقه کریم‌زاده تنها

محدود به‌جمع آوری و حفظ آثار خطاطان مشهور گذشته‌نیست، قباله های ازدواج تذهیب شده بسیار زیبایی از زمان زندیه و قاجاریه، فرامین سلاطین گذشته ایران از پادشاهان آق‌قوینلو (در اواخر قرن دهم هجری که طول آن به‌پنج متر میرسد) تادستخط هائی ازشاه عباس‌وشاه سلطان‌حسین‌صفوی، نادرشاه افشار، آغامحمد خان قاجار تاآخرین‌پادشاه قاجاریه جای مهمی را در موزه کریم زاده‌اشغال کرده‌است که‌اکثر آنهادرحد یك سندتاریخی روشنگر وضع اجتماعی آنزمان هاست، مثل‌سندی که‌فتحعلیشاه درآن به پسرش عباس میرزا دستور عزیمت به‌زنجان وملاقات بایرمولوف روسی را میدهد. کریم‌زاده علاوه بر جمع آوری این سندهای تاریخی، به‌تحشیه اغلب اینهانیز پرداخته‌است.

خط شیخ بهائی

از آقای کریم‌زاده در باره چگونگی جمع آوری‌این آثار می‌پرسم، میگوید:

«هریك از قطعات این‌مجموعه رابازحمت‌فراوان‌وازگوشه‌وکنار مملکت جمع‌آوری کرده‌ام‌واز هرکدام خاطره‌ای دارم مثل سندی به خط شیخ بهایی که آنرا به قیمت بیست‌تومان‌ازبازار خریدم‌وعجیب اینکه‌این‌سندمدت ها نزد فروشنده بدون مشتری مانده‌بودو اصلاکسی نمیدانست مربوط به کدام دوره‌است ،یا یك قطعه خطی را سال ها قبل در اصفهان به‌قیمت‌پنج‌تومان خریدم که‌اکنون ارزش زیادی دارد .جمع آوری‌تدریجی‌این وسائل، باعث شده که‌بشرح‌حال اغلب مشاهیر وبزرگان‌تاریخی وخواندن خطوط مختلف آشنا شوم.

در مجموعه کریم زاده ازانواع خطوطی که درزمان های گذشته رایج‌بوده همچون ثلث، رقاع، نسخ، طغرا، وتعلیق، نمونه هائی‌وجود دارد، به عنوان‌مثال کتابی از منتخبات جامی به‌خط سلطان‌محمدنور، مجموعه اشعار خیام‌و حافظ باميناتور های متعددبه خط‌قوام شیرازی، چهارده‌ورق راجع به لقیط و کسری نوشیروان به‌خط‌یاقوت مستعصمی، دوقرآن به خط وصال شیرازی، ادعیه از احمد نیریزی، چندجزو قرآن بخط شاه محمودنیشابوری، حدود صدمرقع از مجموع خطاطان ایرانی، ترك و کشمیر وعلاوه براین ها قریب‌دوهزار عکس تاریخی از زمان رواج عکاسی در ایران از رجال و سلاطین قاجار، پنجاه قلمدان‌پرارزش هفتاد تابلوی قهوه‌خانه‌ای و سری‌های منظم نقاشی آبرنك با امضای نقاشان آن از عهد صفویه تابحال را در ویترین های متعددی که کریم‌زاده اطاقهای خانه‌اش را به آن اختصاص داده میتوان دید.

کریم زاده مجموعه کم‌نظیررا خود تاکنون در ۲۴ نمایشگاه بمعرض تماشای هنردوستان قرار داده که آخرین آن‌رادر طول پنجمین جشن فرهنگ‌وهنر که چندی قبل برگزار شد بیاد داریم،

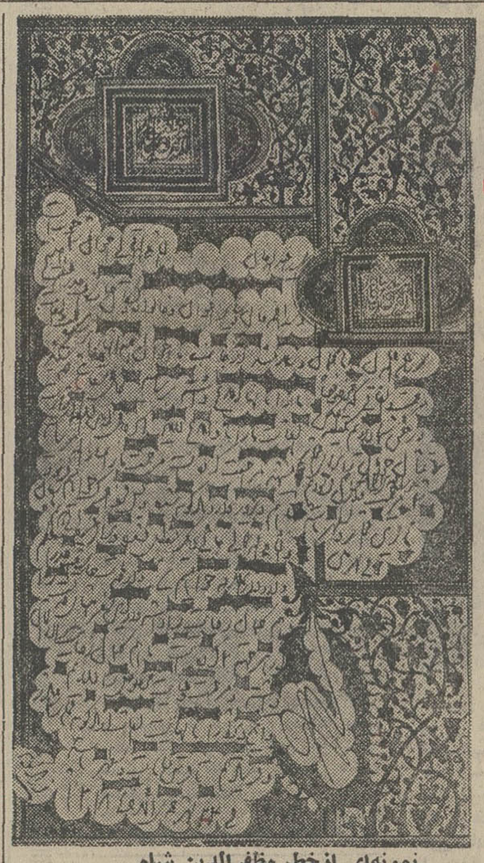

نمونه‌ای ازخط مظفرالدین شاه

کاشی سعدی
پیشرو صنعت سرامیک ایران

دیرگاهان ، درشب

دیرگاهان که‌توخوابت‌برد
نفسی‌درنفسی‌روئید
ماکره‌خوردن‌دستی ، دردستی‌رادیدیم
دیرگاهان،درشب
سایه‌ای بی همراه از خم دیوارگذشت :
ـ‌پچ‌پچی، زمزمه‌ای مشکوك
وصدای عوعوی سگهای شبانه‌برخاست
دیرگاهان
به‌سواری که‌فلق‌درفلق شهرستان‌هامیرفت
وخبر های حزین‌مارادهکده‌تادهکده می‌آورد، پیغامی‌دادیم
ـ‌پچ‌پچی،زمزمه‌ای،
باد دربسترپائیزی دره منتظرست
ودرختان کهنسال که‌باخون شجاعت می‌رویند
دیرگاهان که‌توخوابت‌برد
چشمه دریای انارستان شب‌راپائید
ماه‌تاگردنه ها،دشتستان‌راروشن کرد
ودرخت
چشم‌درراه سواران بیابانی‌بیدارنشست
دیرگاهان، درشب،حادثه‌ای می‌روئید

سیروس مشفقی
پائیز ۵۱

رؤیای روستارانمیتوانم فراموش کنم

مشفقی بسال ۱۳۲۲ در خانواده‌ای کارگردر یل‌سفید متولد میشود خانواده‌اش بعدا به‌آذربایجان مهاجرت میکنندوچندسالی پدرش درراه‌آهن آذربایجان میماندو بعدشهر به شهر مشفقی خاطره کودکی‌توشه می کند تابعد ها شاعر مردم باشد تحصیلاتش را در خوزستان وتهران به‌پایان می‌رساندواولین شعر هایش درسال های ۳۷ـ ۴۰ درقالب کلاسیك در مجله های هفتگی چاپ میشودسال ۴۶ اولین مجموعه شعرش را که هوای‌روستائی داردچاپ‌می کند.

ـ اینروز ها از توکمتر شعر میخوانیم ، کم شعر میگوئی یاکم چاپ میکنی ؟

سیروس‌مشفقی ـ من در فصل های‌معینی و درروز های‌معینی که‌نوعی هیجان شاعرانه دارم شعر میگویم ولی بطور کلی شعر از من جدانیست ومعتقدم درکارشعر ، داشتن تلقی شاعرانه مهم‌است برای یك هنرمند داشتن تلقی هنری از زندگی اهمیت بسیار است

در مورد چاپ شعر هااصولاوقتی شعر من منتشر میشوداحساس می کنم رابطه جدیدی باخواننده شعرم برقرار میکنم و چاپ کردن شعر هم درست مثل‌نوشتن‌شعرلازمه‌اش وجودیك هیجان شعری‌است‌این روز ها بیشتر دوست دارم‌شعرم به صورت مجموعه چاپ بشودو هم‌اکنون مجموعه‌ای‌دارم به نام «کلبر» که‌قراراست از چاپ خارج شود.

شعرت را چگونه میگویی ؟

مشفقی ـ شعر نوشتن من نه ازروی تصمیم قبلی است نه‌به خاطربیان چندکلمه وواژه تازه برخلاف بعضی ها که دوست دارندواژه های تازه را درشعر تازه‌بگنجانند من فقط در آن لحظه‌ای که هیجان شعری دارم اغلب یك بند از شعردرست چون الهام برزبانم جاری می‌شودواین زمزمه ادامه پیدامی‌کندتاجای خودرابه‌شعردیگری بسپارد در این‌لحظات من‌بیشتر درگذشته‌ام سیر می کنم به روز هایی که گاه بسیار دور هستندوگاه بسیار نزدیك و در حقیقت‌شعر نوشتنم درست مثل پلی‌است بین خاطره هاویادبود هااغلب از واژه هایی استفاده میکنم که‌بسا در شعر های گذشته‌ام زیاد تکرارشده شما هرطور میخواهید تلقی کنید ولی‌برای من نوعی هماهنگی و همزبانی بااین‌روز هاوآن‌واژه هامهم جلوه می کند

در کنار شعرفعالیت هنری‌هم میکنی ،دیده‌ام که فیلمهای کوتاهی ساخته‌ای.

مشفقی ـ من تحصیلاتم رادر رشته‌سینماوتلویزیون به‌پایان رسانیده‌ام و بدلیل اشتیاقی که اصولا بداشتن یکنوع وسیله بیانی دیگر در خودم داشته‌دو سه‌فیلم کوتاه ساخته‌ام . و چند سناریو که شاید بتوانیم به صورت فیلم بلند داستانی درآوریم یك مقدار یادداشت های‌روزانه‌درموردافرادواشخاص اداری‌دارم که‌ممکن‌است به نام «اداره» منتشربشود ویادداشت هائی روزانه‌ای درباره روابط مردم محله‌ای که زندگی می کنم.

کارخانجات ایرفو
تولیدکننده اتصالات چدنی آب
تحت فشار ـ نرم ـ I.S.O اندازه های
۶۰ تا ۴۰۰ میلیمتر ـ درکلاسهای D.C.B
تحویل دراسرع وقت
تلفن ۹۵۴۲۵۷

از هیچ میتوان همه چیز ساخت

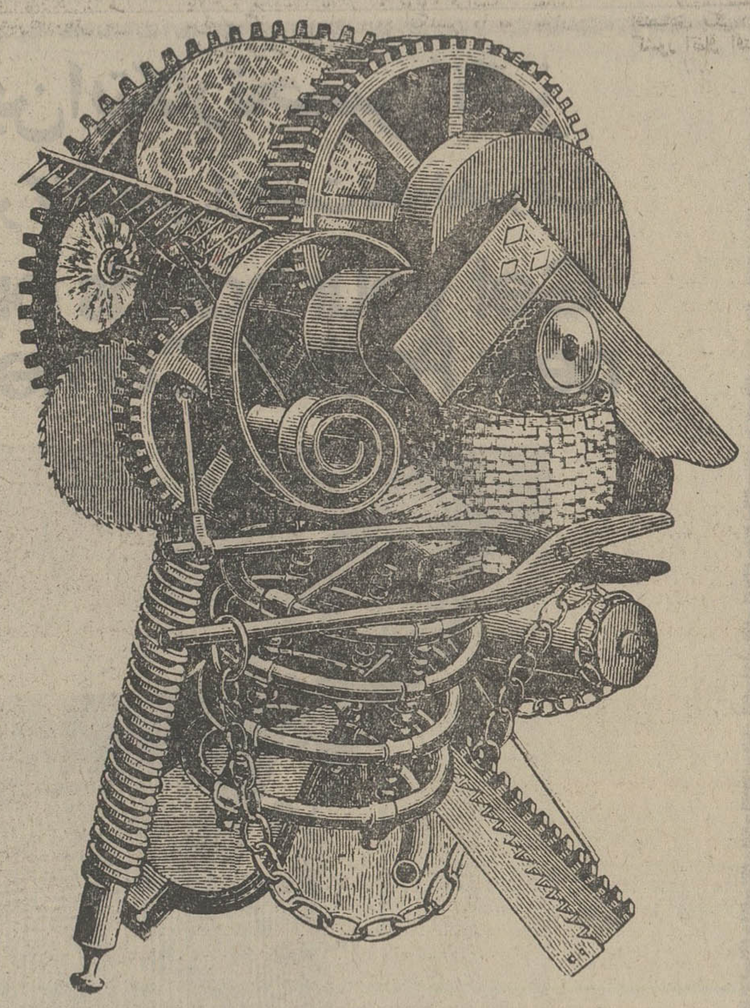

حتی با پس انداز کم،
میتوان به آرزوهای بزرگ رسید.
بانک عمران با مزایائیکه برای دارندگان
حساب تشکیل سرمایه
منظور نموده به آسانی میشود زندگی
راحتی تأمین کرد.

تلویزیون
برنامه امروز وفردا

برنامه شبکه تلویزیون ملی

دوشنبه

۱۶ـ۵۸ سلام شاهنشاهی‌و اعلام برنامه
۱۷ـ۰۰ اخبار
۱۷ـ۰۵ برنامه روستائیان
۱۷ـ۳۵ کودکان
۱۸ـ۰۰ نانی و پروفسور
۱۸ـ۳۰ مجله تلویزیونی ورزشی
۱۹ـ۰۰ اخبار
۱۹ـ۱۷ شهر آفتاب
۱۹ـ۴۵ اخبار ورزشی
۱۹ـ۵۶ موسیقی محلی
۲۰ـ۳۰ اخبار
۲۱ـ۰۰ خانه بدوش
۲۱ـ۵۵ روزنامه جهان
۲۲ـ۰۵ در آستانه دهه انقلاب
۲۲ـ۱۵ ایران زمین
۲۲ـ۴۰ باله هاملت
۲۳ـ۱۵ آخرین اخبار

نیمروز سه‌شنبه

۱۲ـ۵۸ سلام شاهنشاهی‌و اعلام برنامه
۱۳ـ۰۰ اخبار
۱۳ـ۱۵ کانون خانواده
۱۳ـ۳۵ ترانه‌های ایرانی
۱۴ـ۰۰ قرن بیست ویکم
۱۴ـ۳۰ اخبار

برنامه دوم‌تلویزیون ملی

دوشنبه

۱۹ـ۳۰ اسلاید و موسیقی روز
۲۰ـ۰۰ اخبار کوتاه
۲۰ـ۰۵ لنسر
۲۰ـ۵۵ قبیله‌ای که از انسان میگریزد
۲۱ـ۴۵ واریته
۲۲ـ۰۰ اخبار
۲۲ـ۲۵ جهان تئاتر

تلویزیون آموزشی

قسمت اول برنامه سه‌شنبه

۱۳ـ۳۰ ترانه‌ها و چشم‌اندازها
۱۳ـ۵۰ سلام شاهنشاهی‌ـ برنامه
۱۴ـ۰۰ نیایش
۱۴ـ۰۵ زبان انگلیسی
۱۴ـ۲۰ علوم‌دوم راهنمائی
۱۴ـ۴۰ مکالمه آلمانی
۱۴ـ۵۵ فیزیک ششم
۱۵ـ۲۰ زنگ تفریح
۱۵ـ۳۰ ترسیمی و رقومی
۱۶ـ۰۰ شیمی ششم
۱۶ـ۳۰ برنامه کودکان

قسمت دوم برنامه دوشنبه

۱۷ـ۰۰ مکالمه المانی
۱۷ـ۱۵ علوم‌اول راهنمائی
۱۷ـ۳۵ شیمی چهارم
۱۷ـ۵۵ زنگ تفریح
۱۸ـ۰۵ طبیعی چهارم
۱۸ـ۲۵ فیزیک چهارم
۱۸ـ۵۰ متمم حساب‌چهارم
۱۹ـ۱۰ شیمی ششم
۱۹ـ۳۵ مثلثات ششم
۲۰ـ۰۰ زنگ تفریح
۲۰ـ۱۰ زمین شناسی‌ششم
۲۰ـ۳۵ فیلم آموزشی

تلویزیون آمریکا

دوشنبه

۱۷ـ۰۰ دانیل‌بون
۱۸ـ۰۰ گزارش بعدازظهر
۱۸ـ۱۵ پرواز آپولو
۱۹ـ۴۵ فوتبال دوشنبه‌شب
۲۱ـ۵۵ بولتن زندگی
۲۲ـ۰۰ گزارش‌ساعت ۱۰
۲۲ـ۱۵ شعبه ۶۶
۲۳ـ۰۰ شو لویدبریج
۲۳ـ۳۰ قلب مقدس

رادیو ایران۱

دوشنبه

برنامه‌های موسیقی که بطریقه استریوفونیک از برنامه دوم رادیو پخش میشود

۱۹ـ۰۰ بهترین آهنگها
۲۱ـ۰۰ موسیقی کلاسیك ـ از «برلیوز» اورتور کینگ لیر
از «باخ» کنسرتوهای کلاوسن در لامازور و رمازور
از «وان‌ویلیامز» سمفونی شماره ۶
۲۲ـ۰۰ موسیقی ایرانی
۲۲ـ۳۰ آهنگهای نیمه‌شب
۱۷ـ۰۰ موسیقی کلاسیك
از «مندلسون» اورتور غارفینگال
از «مندلسون» سمفونی شماره ۳
۱۸ـ۰۰ موسیقی فیلم

فال فردا

فروردین ـ وضع جدیدی در مسائل مالی شما بوجود می‌آید از مسافر راه‌دور پیغام دریافت میکنید.

اردیبهشت ـ با یکی ازدوستان قدیمی ملاقات میکنید. در برابر اظهار نظر دیگران بی‌تفاوت باشید.

خرداد ـ مسائل شخصی را با کسی درمیان مگذارید. از یک دوست پولی دریافت میکنید.

تیر ـ با چند شخصیت جدید آشنامیشوید. خرید فردا بنفع شما خواهد بود.

مرداد ـ موضوعی‌که درگذشته موجب ناراحتی شمابود برطرف میگردد. بعداز ظهر دلپذیری در انتظار است.

شهریور ـ بهتر است کمی استراحت کنید. منبع درآمد تازه‌ای پیدا می‌کنید.

مهر ـ از دیگران نزد شما بدگوئی میکنند توجه نکنید وعده‌ای را که داده‌اید انجام دهید.

آبان ـ آنچه از دیگران درنزد شما است باز گردانید روز بسیارشادو دلپذیری را میگذرانید.

آذر ـ با شخص مورد نظر در نهایت صمیمیت رفتار کنید. درباره کار تازه با شخص مورد علاقه‌یا همسرتان مشورت کنید.

دی ـ یک سفر کوتاه راتدارک خواهید دید. یکی از نزدیکان را میرنجانید.

بهمن ـ بهتراست‌ساعات‌بیشتری را در میان‌افراد خانواده باشید. شخصی درانتظار پیغام یا نامه‌ای از شما است.

اسفند ـ کارهایتان نامرتب است، برنامه‌ای برای ترتیب آن تنظیم کنید. صاحب یک شیئی‌تزئینی میشوید.

اگر فردا روز تولد شما است بخاطر داشته باشید که اشتباهات سال گذشته تکرار نشود. کار و فعالیت بیشتری خواهید داشت و ازنظر روحی در یک آرامش بسر خواهید برد.

بلی کیبی تمام اتوماتیک دوپلو Duplo

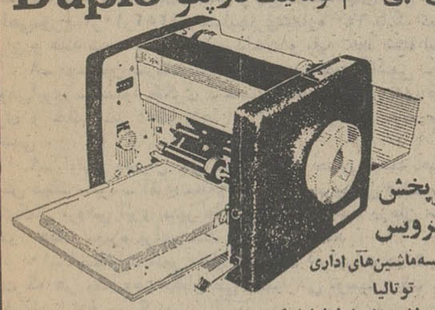

مرکز پخش و سرویس
مؤسسه ماشین‌های اداری
توتالیا
تهران، چهارراه شاه نبش کوچه شهریار ساختمان ۲۱ تلفن ۴۱۸۱۵

نمایندگی شهرستانها
اصفهان ـ خیابان سپه کتابفروشی شهریار ـ تبریز، بازار شیشه‌گرخانه کتابفروشی معرفت ـ مشهد خیابان پهلوی کتابفروشی امیرکبیر ـ اهواز، خیابان رضاشاه‌کبیر کتابفروشی جعفری ـ آبادان، خیابان امیری چاپخانه خیبری کرمانشاه خیابان سپه کتابفروشی فردوسی

روپوش رادیاتور آلومینیومی
آلکو
قابل نصب بهرنوع رادیاتور، هادی حرارت
متناسب با دکوراسیون منزل شما
آدرس: خیابان پهلوی جنب سینما امپایر کوچه
فرشید شماره ۱۵ر۱ تلفن ۶۲۶۱۳۰

انتقاد

از : محمدعلی نجفی

حفظ جان کودکان در صلاحیت کیست؟

از حادثه مرگ فریده غروی کودک نه ساله بیگناهی که بنا به اظهار شهود ماجرا ، قربانی‌مسامحه و بی دقتی راننده مینی‌بوس مدرسه‌اش شده ، قطعا از طریق روزنامه اطلاع حاصل کرده‌اید . دیروز نیز گزارشی داشتیم از جزئیات این واقعه و وضع و حال تاثرآور پدر و مادر و خواهران فریده که به اندازه کافی گویا و تکان دهنده بود .شاید خوانندگان روزنامه بخاطر داشته باشند که حدود پنجاه روز قبل یعنی در روز های ۲۱ و ۲۲ آبان ، روزنامه اطلاعات طی دو شماره پیاپی در صفحه گزارش ، مطلب مفصل و جامعی منتشر کرده بود از وضع نابسامان اتومبیل های سرویس مدارس . خبرنگار ناشناس اطلاعات در این گزارش خاطرنشان ساخته بود که بهر یک از مقامات وزارت آموزش و پرورش مراجعه کردم تا درباره ضوابط و مقررات مربوط به اتومبیل‌های مدارس و صلاحیت رانندگان‌اطلاعی کسب کنم ، جواب شنیدم که این امر در صلاحیت کار ما نیست . این گذشت و هیچیک از مقامات به نوشته مفصل اطلاعات توجهی نکردند تا چند روز قبل که آن تصادف دلخراش بوقوع پیوست و فریده غروی دانش آموز کلاس چهارم دبستان ویژه ، به اظهار راننده خانوادگیشان ، هنگامیکه از مینی‌بوس مدرسه‌اش پیاده میشد تا از عرض خیابان پر از یخ و برف عبور کند ، در اثر بی توجهی راننده که بلافاصله ماشین رابحرکت درآورده بود ، زیر چرخهای سنگین مینی‌بوس بوضع دلخراش جان میسپرد ، بعد از این ماجرا بود که چند تن از مقامات وزارت آموزش و پرورش به‌اظهارلحیه پرداختند و تاسفشان را از واقعه مرگ فریده ابراز فرمودند ، منجمله یکی از همین مقامات گفته بود که اگر کوچکترین قصوری از جانب‌مسئولان مدرسه مشاهده شود و معلوم گردد که قتل کودک بیگناه بر اثر سهل‌انگاری بوده است ، درانحلال مدرسه تردیدی بخود راه‌نخواهیم داد و اضافه کرده بود بهمین منظور تعدادی از راهنمایان تعلیماتی ورزیده برای تحقیق بمدرسه فوق اعزام شده‌اند ، همچنین به کلیه مدارس غیر دولتی که وسیله رفت‌وآمد در اختیار دانش آموزان‌قرار میدهند ، اخطار شده درصورت صدمه دیدن دانش آموزان ، مدیر و دارنده امتیاز مدرسه مقصر خواهند بود و خلاصه درچنین مدارسی راتخته خواهیم کرد ! ملاحظه میفرمائید که تا قبل از وقوع چنین حادثه‌ای ، هیچکس خود را مسئول کنترل اتومبیل های مدارس نمیدانست و آنرا خارج از حوزه صلاحیتش قلمداد میکرد ، اماحال که کودک بیگناهی قربانی این مسامحه شده و خانواده‌ای داغدار شده‌اند ، مقامات مربوطه هم بصدور اعلامیه پرداخته‌اند که اگر این مرتبه اتفاقی رخ دهد ، چنین و چنان خواهیم کرد ! بنده قبول دارم که بعضی از ما مردم ذاتا سهل‌انگاریم علاج واقعه را همیشه بعد از وقوع میکنیم ، اما تساهل و بی توجهی در یک چنین مواردی ، گناهیست نا بخشودنی که در گذشتن از آن چیزی جز پهیچ انگاشتن جان صدها و بلکه هزارها کودک معصوم نیست . نمیخواهم این سئوال را مطرح‌کنم که آیا واقعا راننده و مسئولان مدرسه‌ای که فریده در آن درس میخوانده است مقصر بوده‌اند یا عامل دیگرموجب مرگ این‌کودک بیگناه شده ، اما میخواستم ازاین مقاماتی که گویا بکباره بخود آمده‌اند و به وظیفه خطیر خود پی برده‌اند ، بپرسم اگر شما واقعا مسئولیت و صلاحیت کنترل اتومبیل های مدارس را دارید ، چرا گذاشتید ، چنین اتفاقی بیفتد و بعد بچاره جوئی برخیزید ؟ چرا نزدیک دو ماه قبل که خبرنگار اطلاعات بشما مراجعه نمود تا در باره ضوابط ایجاد سرویس های مدارسی و شرایط راننده و مهماندار آن کسب‌اطلاع کند ، اینکار ازحیطه مسئولیت شما خارج بود، ولی امروز جزو صلاحیت شما درآمد ؟ ایکاش انصاف میداشتیم تا بجای اینکه اعلام کنیم با مرگ فریده غروی ضرورت تغییر مقررات رفت و آمد دانش آموزان قطعی است و آموزش و پرورش باید در تجهیز این اتومبیل‌ها و آموزش لازم به رانندگان و مهمانداران آن چاره اساسی بیاندیشد ، به همه اعلام میکردیم که قبل از مرگ فریده نیز این ضرورت وجود داشت ، منتها ما بفکر نبودیم و چون همیشه گذاشتیم تا سهراب را بکشند و آنگاه که از مرگش مطمئن شدیم تازه بدنبال نوشدارو میرویم ! چه خوب گفته بود خانم غروی مادر داغدار فریده در گفتگو با خبرنگار روزنامه‌اطلاعات که ما از راننده و مهماندار مینی‌بوس هیچ شکایتی نکرده‌ایم ، چه فایده دارد بفرض که آنها را زندانی کنند ، مگر با این کار فریده من زنده میشود ؟ دیگر تمام شد ، مقامات مسئول می‌بایست برای سرویس های ایاب و ذهاب مدارس ضوابطی تعیین و اجرا میکردند و هر راننده بی صلاحیتی را براین کار نمیگماشتند » و از حق نگذریم مقامات مسئول هم حرف این مادر داغدار را زمین نگذاشتند و فورا به فکر نوشدارو بعد از مرگ افتادند !

آگهی تاسیس شرکت سهامی خاص فنی و ساختمانی رانوی

نظربه لایحه قانونی اصلاح قسمتی از قانون تجارت مصوب ۲۴ر۱۲ر۱۳۴۷ و ماده ـ ۱۹۷ قانون تجارت و ماده ٦ آئیننامه قانون مصوب ۱۳۱۱ خلاصه اظهار نامه و اساسنامه شرکت سهامی خاص فنی و ساختمانی رانوی که در تاریخ ۳ر۱۰ر۵۱ تحت شماره ۱٦۳۲۲ در این اداره ثبت و در همین تاریخ از لحاظ امضاء ذیل ثبت تکمیل گردیده برای‌اطلاع عموم در روزنامه‌رسمی کشور و روزنامه کثیرالانتشار اطلاعات آگهی می گردد .

۱ـ نام و نوع شرکت ـ شرکت سهامی خاص فنی و ساختمانی رآن وی .

۲ـ موضوع شرکت ـ انجام کار های فنی و ساختمانی برای شرکت ها و موسسات دولتی وغیر دولتی بعنوان مجری و یا بعنوان پیمانکار و دادن کمک ها و اطلاعات فنی و پرسنلی و اداری بشرح اساسنامه .

۳ـ مرکز اصلی شرکت ـ تهران خیابان ایرانشهر شمالی کوچه علوی شماره ٤

٤ـ مدت شرکت ـ از تاریخ اول آبان ماه ۱۳۵۱ بمدت نامحدود .

۵ـ تابعیت شرکت ـ ایرانی است .

٦ـ سرمایه شرکت ـ مبلغ بیست میلیون ریال منقسم به دو هزار سهم ده هزار ریالی بانام

۷ـ میزان سرمایه پرداختی و شماره فیش بانک مربوطه و مبلغیکه تعهد شده است ـ سی و پنج درصد بهای‌سهام بموجب گواهی‌مورخ ۲ر۱۰ر۱۳۵۱ بحسابجاری‌شماره ٦۵۰ بانک تجارتی ایران و هلند شعبه شاه عباس پرداخت و بقیه تعهد شده است .

۸ـ موسسین شرکت ـ آقایان حسن محمد هاشمی ـ کمال فروغی‌ابری ـ مسعود کنگری ـ حسن طباطبائی ـ مرتضی فروغی ابری و خانم منیر اعظم پژهان مراتی و دوشیزه مریم محمد هاشمی .

۹ـ اولین مدیران شرکت ـ آقای حسن محمد هاشمی رئیس هیئت مدیره ـ آقای مسعود کنگری نایب رئیس هیئت‌مدیره‌ـ آقای‌کمال فروغی ابری مدیر عامل وخانم منیراعظم پژهان مراتی عضو هیئت مدیره برای مدت دوسال میباشند .

۱۰ـ اختیارات مدیر عامل ـ مجری دستورات هیئت مدیره است که هر چند وقت یکبار طی اختیاراتی توسط هیئت مدیره به ایشان ابلاغ می گردد .

۱۱ـ روزنامه کثیرالانتشاریکه برای دعوت ها تعیین شده است ـ اطلاعات .

۱۲ ـ دارندگان حق امضاء در شرکت ـ کلیه اوراق تعهد آور ـ قرارداد ها ـ چک ـ سفته ـ برات ـ ظهرنویسی با امضای رئیس هیئت مدیره و مدیر عامل متفقا با مهر شرکت خواهد بود و اوراق عادی با امضای هر یک به تنهائی با مهر شرکت خواهد بود .

۱۳ـ اولین بازرسان اصلی و علی‌البدل شرکت ـ آقای حسن طباطبائی بازرس اصلی آقای حسین طباطبائی تبریزی بازرس علی‌البدل برای مدت یکسال میباشند .

۱٤ ـ انحلال شرکت ـ طبق ماده ۱۹۹ اصلاحی قانون تجارت .

م‌الف ۱۵۱۱٤

رئیس اداره ثبت شرکت ها و مالکیت صنعتی . مهدی نراقی
آ ـ ۷۲۸۷۸

چهل سال قبل درچنین روز

جوانان آلمان وسیاست سلحشوری هیتلر

جوانان هیتلری

مخبر مجله اسپکتاتور چاپ لندن مینویسد : در سال ۱۳۱۳ یکسال قبل از جنگ بین‌المللی وقتی در آلمان سیاحت میکردم‌ورد زبان‌جوانان آن دوره این بود : «اول فرانسه ، دوم بریطانی و پس‌از آن امریکا را فتح و مسخر خواهیمساخت.» صحبت شاگردان مدارس آن ایام هرطبقه و صنف‌ازاین نوع‌مطالب خارج نبود ، درسنوات قبل از جنگ مدتها با خانواده های‌آلمانی معاشرت داشته و برحسب لزوم درمیان مجامع‌آنها واردشده و با آنها صحبت میداشتم بتوان گفت بدون افتراق طبقه یک حالت سلحشوری درافراد موجود بود و جوانان آن دوره را برای میدان رزم آماده میساختند .

آیا این‌قضیه امروز نیز حقیقت دارد ؟

پاره‌ای از جراید مدعی‌اند که همان احساسات‌درنهاد جوانان‌آلمان هیتلری ظهور کرده است ، وزرا کابینه هیتلر بعضی در عنفوان زندگی بوده و هنوز با به چهل سال نگذاشته‌اند . کلیساهای جدید آلمان و انتظامی‌که‌درآن دیده شده باکشیش‌های۲۹ الی ۳٤ ساله اداره میشود بحدی‌که‌یکی از اسقف های جدید ۲٤ ساله است . نهضت هیتلر و جنبشی که دراردگان مملکت پیدا شده تحت لوای‌لیورهای جوان و کسانی است که هنوز به سن بیست سالگی نرسیده‌اند .

باجوانان امروز مصاحبه‌کردم

سپس مینویسد : هنوزبیش از دو روز از خروج آلمان از جامعه ملل نگذشته بود که مجددا بخاک‌آلمان قدم‌گذاشتم . درانتخابات بزرگی که آن روزها درکار بود خود بشخصه تماشاچی‌بوده و باجوانان مملکت که جزودسته‌قشون هیتلرهستند مصاحبه داشتم. این جوانان‌غالبااز دارالفنون هاومدارس عالی بوده و منافع‌مملکت را دراین تشخیص‌داده‌اند که بایستی درفرونت متحد پشتیبان لیدر جوان خویش باشند .

صحبت جوانان امروز در این است که همسایگان ما بی‌جهت از ما گریزان بوده و بما نسبت های بی‌اساس‌میدهند . اگرشبهه را قوی گرفته و فرض کنیم که تمام مهمات و اسلحه هائی را که ما بقول دشمنان مملکت پنهان کرده‌ایم برای دولت فرانسه تنها میسر است که در ظرف چندروز از طریق هواجان از همه بستاند . ما وسیله‌تامین‌زندگی خود را دراین تشخیص داده‌ایم که سردابه های عمیقی‌زیر عمارت خود بکنیم تا درصورت وقوع حمله بدامان سیاه آن پناه ببریم .

اقدامات اصلاحی هیتلر

مخبر مجله‌بعدمینویسد : جوانان امروز آلمان دوره طلائی مملکت خویش را در فرونت واحد و رژیم ملیون سوسیالیست تشخیص داده‌اند و کمترازسیاست خارجی‌صحبت میکنند تمام توجهشان معطوف هیتلر است که درظرف هشت ماه اقدامات فوق‌العاده‌ای انجام‌داده‌است میگویند از تعداد بیکاران مملکت یک ثلث کاسته‌شده‌و عملیات جنحه و جنایت درمملکت به نصف تقلیل پیدا کرده است . برای خلاصی فقرا از چنگال بیرحم سرما و زمستان اقدامات اساسی عمیقانه‌ای درجریان است ، موسسات سینماتوگرافی‌ازنشان دادن پرده‌های مخالف‌اخلاق وسجایاممنوع وکتاب‌فروشان نیزاز عرضه مطبوعات نایاب ممنوع شده‌اند ، البته این اقدامات‌وتغییرات را بایستی مرهون تشکیلات جوانان هیتلری عصر حاضر آلمان دانست .

هیتلر و پیروان او دوره جنگ طبقاتی را کنار گذارده و با هم متحد شده‌اند ، حزب کمونیست از میان رفته وجوانان برای‌رفع اشکالات زندگی متحدانه کار میکنند، تشکیلات کارگری آلمان که امروز سرتاسر مملکت را فراگرفته و هزاران هزار جوان‌برای‌آموختن صنایع مختلفه‌یدی به این اردوگاه می‌آیند بایکدیگر مانوس و خلطه آمیزش پیدا میکنند ، جوانان درهر مدرسه و دارالفنون که‌باشندبدون تفاوت درجه تحصیلات و رشته کارشان درآتیه بایستی قبل از هرچیز دراین اردوگاه ها بسر آورده و صنایع جنگی را بیاموزند . جوانان هیتلر میگویند که ما درس فداکاری آموخته‌ایم و منفعت قومرا برمنافع خصوصی ترجیح میدهیم و درعین اینکه جوانان یکجا کارکرده ومتحدا برای مقصود معینی درتلاش هستند معهذاشخصیت انفرادی را از دست نمیدهند .

مردم آلمان هیتلر را چون موسولینی یک دیکتاتور تصور نمی ـ کنندبلکه او را قائد توانائی میدانند که ماحصل منظور و ایده‌آل جوانان عصر حاضر مملکت است .

قشون طوفان و فرونت خون و شرافت

به چندنفراز این جوانان آهنین اراده‌گفتم: چنانچه طالب جنگ‌نبوده و واقعا طرفدار صلح هستید چرا همسایگان خود را هراسانید و دستجاتی مانند (قشون طوفان) فرونت هیتلر(خون‌و شرافت) درست میکنید؟ بمن جواب میدهند : استعمال این کلمات برای جنگ برعلیه همسایگان نیست بلکه برای اصلاح داخلی مملکت است ، زیرا کمونیست در مملکت ریشه دوانیده و تا آمدن‌هیتلر مملکت دردست‌آنهابه‌وضعیت تباهی افتاده بود . یکی از این محصلین اظهار داشت : قبل از پیدا شدن دورمجدید هیتلر ، کمونیست ها سه بار درکوچه‌های برلن قصد جانم کردند .

بالاخره عقیده‌جوانان امروزآلمان این است که :«ما را بحال خود واگذاریدتا خانه خود را مصفا کرده و پس‌از آن دست خود را بسوی کسانی که چون ما دارای مملکتی مصفا هستند دراز کرده و بدین ترتیب‌وحدت بین‌المللی ایجاد خواهیم کرد .»

(نقل ازاطلاعات ۱۱ دیماه ۱۳۱۳)

تاریخ درصفحات اطلاعات

احمد احرار

زنان در ایران

- ۳۲۸ -

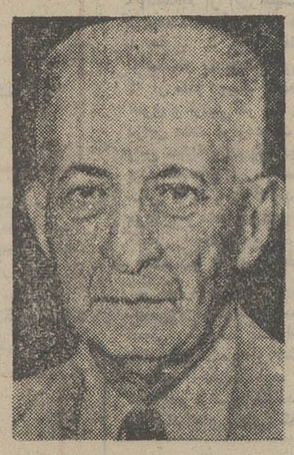

آلکساندر کرنسکی ، وکیل‌برجسته «دوما» ورهبر سوسیالیستهای اجتماعی که نخستین دولت را بعد از خاتمه دوران فرمانروایی خاندان رومانوف در روسیه تشکیل داد وتا روی کار آمدن اشتراکیون مصدر کار بود .

به‌استوکا مراجعت میکنم و امیدوارم تا چند روز دیگر به تزار سکوی‌سلو برویم . آرزو دارم که خداوند تو و ملت ترا در پنامخود محفوظ بدارد . نیکلا» .

«دوما» که از سال ۱۹۰۵برای آرام‌ساختن ملت تشکیل شده بود ولی هرگز از حمایت وتقویت جدی امپراتور برخوردار نبود ،بعد از کنارگیری «نیکلای دوم» قدرت زیادی‌به دست آورد و«میشل» بتصور آنکه با کمک «دوما» میتواند هیجان عمومی را ساکت کند ،باوکلای مجلس ارتباط نزدیک برقرار ساخت و به یک کمیته سه نفری که ازطرف نمایندگان دوما انتخاب شده بود اختیار داد که بر کلیه امور مملکت نظارت کند.

به صلاحدید همین کمیته ، «میشل»،فرمانی صادر کرد و طی آن اعلام داشت که‌تصمیم گرفته است قبول مسئولیت را به تشکیل مجلس موسسان و کسب نظر از برگزیدگان ملت موکول کند. «روزیانکو» رئیس دوما شدیدا با چنین تصمیمی مخالف بود ولی «کرنسکی» وکیل سوسیال رولوسیونر که‌در حوادث اخیر ، موقع مهمی احراز کرده و بواسطه نطقهای شدیداللحن خود قدرت و نفوذ زیادی بدست آورده بود «میشل» را به‌امضای فرمان تشویق و تحریک کرد:

هموطنان !

مسئولیت سنگین تاج و تخت را اراده برادرم هنگامی به من تفویض میکند که‌کشور علاوه بر جنگ بیسابقه خارجی دچار اختلالات داخلی است . اینجانب چون‌مانند سایر هموطنان سعادت مملکت بزرگ خود را مافوق همه آمال و آرزوها میدانم قبول مسئولیت رابه تشکیل مجلس موسسان که‌با اراده ملت قوانین اساسی کشور را تدوین خواهد کرد موکول میدارم . باتوجه به عنایات خداوند یکتا از کلیه هموطنان خود تقاضا میکنم تا انتخاب نمایندگان مجلس موسسان که در اسرع اوقات با کمال‌آزادی وبوسیله رای مستقیم ومخفی کلیه افراد ملت تعیین خواهند شد و تکلیف نوع حکومت را برحسب اراده ملت معین می‌کنند ، اوامر حکومت موقتی منتخبه از طرف مجلس‌دوما را که دارای کلیه اختیارات قانونی است اطاعت کنند .میشل» .

این فرمان درحقیقت سرودی بود که به‌مستان آموخته شد . مردم‌روسیه به‌ضعف کامل حکومت‌پی‌بردند ودانستند که سررشته کار از دست امپراتور و اطرافیان او خارج شده است . بهمین سبب برتجری شورشیان افزوده شد و «میشل» که وضع را وخیم می‌دید منتظر تشکیل مجلس موسسان نشد و ازکارکناره گرفت .

این بایان حکومت خاندان رومانوف در روسیه بود .

بعد از استعفای «میشل» ، حکومت موقتی که تحت ریاست «لووف» تشکیل‌شده بود سقوط کرد و نوبت به«کرفسکی» رسید که زمام حکومت را بدست گیرد . اما «کرفسکی» نیز در داخل با شورش‌عمومی روبرو بود که انقلابیون تندرو با شعار «همه چیز بدست شوراها» آنرا دامن می‌زدند و در خارج باتمرد و فرار سربازان که از صورت فردی خارج شده و حالت جمعی به خود گرفته بود .

بهمین جهت است که با موافقت دومای امپراتوری مقتضی میدانیم که از تاج و تخت سلطنت استعفاء نمائیم و از قدرت عالیه صرفنظر کنیم .

از فرزند دلبند خویش نیستیم میراث خودرا به برادرمان گراندوک میشل الکساندرویچ انتقال داده در موقع جلوس وی بر تخت شاهی دعای خیرمان رانثار او میداریم و درخواست مینمائیم که بااتحاد کامل با نمایندگان ملت ، کرسی‌نشینان موسسات قانونگذاری ، فرمانروائی کند و یک سوگند ناگسستنی در برابرایشان بنام وطن محبوب یاد فرماید .

ما عموم فرزندان صدیق میهن را مخاطب ساخته از آنها تمنا داریم که درین لحظه‌ی رنجبار آزمایش ملی به وظایف وطنپرستانه و مقدس خویش عمل کرده اوامر امپراتور را اطاعت نمایند وباتفاق نمایندگان ملت‌با او مساعدت ورزند تابتواند دولت روس رادر راه ترقی و افتخار رهنمون باشد.

خدای بزرگ روسیه را یاری دهاد!»

بدینسان «نیکلای دوم» که از روز اول‌نیز علاقه چندانی به تاج و تخت نداشت به نفع برادرش از سلطنت کناره گرفت . این خواست مادرش بودکه همواره‌عقیده داشت به‌جای فرزندعلیل«نیکلا» میبایستی«گراندوک میشل» وارث تخت و تاج روسیه‌شود «تنها پسر امپراتور به بیماری هموفیلی مبتلا بود» تزار بعد از آنکه استعفانامه خود را امضاء کرد، برادرش «میشل» را بوسیله تلگرافی از تصمیم خود مطلع ساخت :

«اعلیحضرت امپراتور میشل ـ پطروگراد :

پیشامدهای ناگهانی ایام اخیر مرا به‌اتخاذ تصمیم فوق‌العاده‌یی وادار کرد . از اینکه فرصت اجازه نداد تو را مستحضر کنم پوزش میخواهم . من همواره برای تویک برادر صدیق و وفادار خواهم بود . فعلا

جدول کلمات متقاطع

شماره ۵۵۲۹

طراح جدول ف ـ جلوه

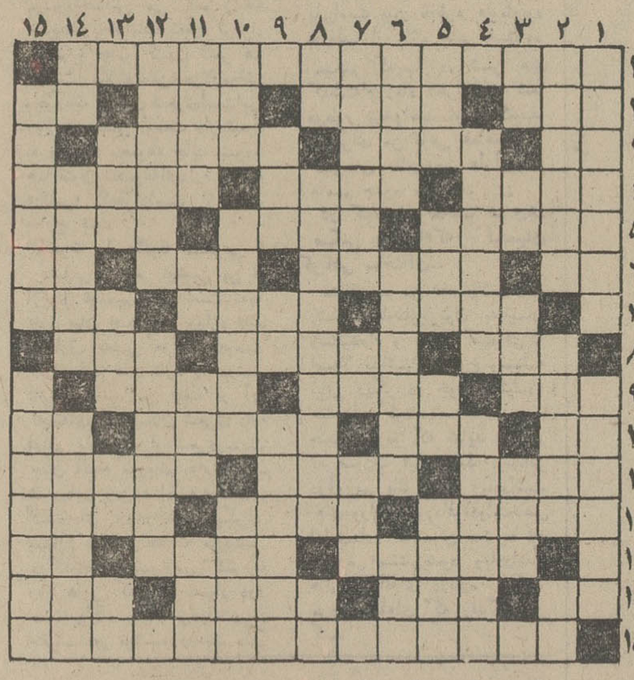

افقی :

۱ـ پزشک و زیست شناس معروف فرانسوی و مولف کتاب انسان موجود ناشناخته ۲ ـ پول بیگانه ـ آهنگساز بزرگ اطریشی در آغاز قرن بیستم ـ محصول مدرسه ـ ضمیری است ۳ ـ وارونه مرطوب ـ دردناک ـ فقط در مورد خالق سزاوار است ٤ـ به کمک آن چرخ نیلوفری بزیر آورده‌اند ـ چند سال‌پیش الاغ صادر کرد ـ کشور اروپائی ۵ـ از انواع مبل ـ حمله‌شدیدوناگهانی ـ از شعرای خوش قریحه و شوخ طبع سالهای اخیر ٦ ـ بگذار ! ـ از شهر های غرب ایران ـ همیشه باریک پسندیده‌اند ـ یکی از نت‌ها ۷ـ عده‌ای با بافتن آن کسب وجاهت‌میکردند‌ـ کتاب‌امیل‌زولا‌ـ جوان ۸ـ فرزند فرزند ـ از القاب فرنگی ـ شهری درچین ۹ـ قرین‌گل ـ نقاش معاصر اسپانیولی با سبکی خاص ـ میگویند از جاهی در میدان کهنه اصفهان ظهور خواهد کرد ۱۰ـ رودفرنگی ـ سریع ـ منطقه‌ای در هندوستان با آب و هوائی دلپذیر ـ اولین وسیله برای راه‌پیمائی ۱۱ ـ معمای حل‌شده‌ـ حکام ـ سخن‌زشت و ناهنجار ۱۲ـ اطلاع‌ندارد‌ـ آفریدن ـ اختیاردار ۱۳ ـ بازگشت کردن از چیزی ـ گفته‌اند که با آنها کمتر باید نشست ـ حرف تصدیق‌بیگانه ۱٤ـ مقدمه‌امراض‌ـ از احادیث معروف و معتبرنانخوشمزه است ـ در سالهای‌اخیرنمایان گشت ۱۵ ـ معروفترین اثر اسکاروایلد .

عمودی :

۱ـ تنگه‌ای در اروپا ـ در آن نیز نور خدا دیده‌اند ۲ـ از دورانهای ماقبل تاریخ ـ شهری در فرانسه ـ مخلوقی که توسط خالق پرستیده‌شود ۳ـ پایان‌نامه ـ الفبای‌موسیقی‌ـ ارمغانش‌پای‌ملخ است‌ـ همشیره ٤ـ شاعر نالیده که هرجا گرفته خانه صیاد شده است‌ـ از سوغاتهای آمریکا برای دنیای‌قدیم۵ـ آرزو ـ ازاسباب حمام ـ ضمیر ـ هرچه هست کار روسیه است ٦ـ شایسته‌ـ غریزه جنسی در اصطلاح روانشناسی جدید ـ برای‌بازی میگیرند ۷ـ دانشگاه معروفی در آمریکا ـ اگر باشد‌ـ سخن گفتن نتواند ۸ـ راس‌ـ نویسنده ژان گریستف ـ خلق و عادت ۹ـ حالا دیگر ناخلف افتاده پدر جای اورا گرفته است ـ ضمیر ـ واحدتوپخانه ۱۰ـ از گیاهان پاک کننده ـ دستش نزنید که زود می‌شکند ـ گفته‌اند که آهی باشد و دمی ۱۱ـ صندلی‌استادی ـ خودمان باشیم ـ بخشندگی ـ حرف تصدیق ۱۲ـ معین‌نایب‌سابق‌ـ از مرغوبترین انواع کاغذ ۱۳ـ اسم قدیم یکی ازخیابان های تهران ـ صورت ـ با همه باریکی‌توی‌آن‌هم میروند‌ـ به معنی غیرت هم آمده است ۱٤ـ فوت و فن ـ آرزو ـ برقرار است و بجا میماند۱۵ـ خبری از نجابت ندارد ـ عیش و عشرت .

حل جدول شماره ۵۵۲۸

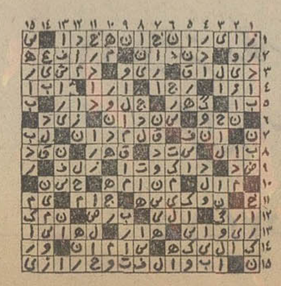

با این ابتکار تحسین انگیز دیگر هرگز فرصتی از دست نخواهد رفت

Get your hands on the new Pocket Camera

WE SELL Kodak CAMERAS-FILM

New Kodak pocket Instamatic® camera

X704-42/43a E

زیرا دوربین جدید **پاکت اینستاماتیک کداک** را با **حجمی کم و دقتی مافوق تصور** همیشه وهمه جا میتوان همراه داشت

(برای تهیه عکسهای رنگی ـ سیاه سفید واسلاید)

بفروشگاههای معتبر ومراکزی که علامت کداک **Kodak** دارند

مراجعه فرمائید

دوشنبه ۱۱ دیماه ۱۳۵۱
شماره ۱۳۹۹۱
اطلاعات

فرهنگ انقلاب

در سایه انقلاب ایران

مؤسسات کوچک به واحدهای عظیم صنعتی تبدیل شد

قبل از آغاز انقلاب اجتماعی و صنعتی ایران واحد های بسیاری بوجود آمد، ولی تعدادی از آنها بعلت عدم گسترش صنعت ونیزمشکلات اجتماعی و نبودن بازار یعنی کمبود تقاضا از میان رفتند و تعدادی دیگر در وضع ابتدائی خود باقی ماندند ، بطوری‌که هیچگونه توسعه و گسترشی پیدانکردند و یاتوسعه‌و گسترش‌آنها آنچنان اندك‌بود که بچشم نمی‌آمد.

یکی از خواص دوران انقلاب گسترش و توسعه اینگونه واحد ها بودکه بعلت گسترش و ترقی صنعت واز میان رفتن مشکلات‌اجتماعی و افزایش بیحدو حساب تقاضا انجام گرفت.

گزارشگران فرهنك انقلاب از واحد های مختلفی که قبل از آغاز انقلاب تاسیس یافته ودر دوران انقلاب ، پس از سالها رکود ترقی و پیشرفت چشمگیری راآغاز کرده‌اندبازدیدنموده وگزارش هائی تهیه کرده‌اند. در اینجا گزارش جالبی از یك واحدصنعتی که نمونه‌ای‌از واحد های موردبحث‌است بنظر خوانندگان گرامی میرسد .

پیشرفتهای صنعتی وازمیان‌رفتن مشکلات اجتماعی ونیز افزایش قابل توجه تقاضا در دوران انقلاب موجب شدکه مؤسسات کوچك به واحدهای عظیم صنعتی تبدیل‌شود

یك مؤسسه کوچك ۲۰ سال قبل امروز به واحد عظیمی تبدیل‌شده که۵۰۰هزار دستگاه‌شیشه‌ایمنی اتومبیل ساخته است

۲۰ سال قبل

۲۰ سال پیش باسرمایه‌ای اندك در حالی که شوق وشور بسیاری برای خدمت به جامعه‌داشتند آغاز کردند . یك کارگاه کوچك وساده با دو کارگر زبده و ورزیده نخستین نشانه های شروع یك کار سازنده بود .

کار دراین واحد ریزنقش ، با ابتدائی ترین وسائل آغاز شد. دوکارکر جوان می کوشیدند تابا وسائل ابتدائی و ساده‌ای که داشتند ازشیشه های معمولی ، شیشه‌خم اتومبیل بسازند . در آینه‌پندار آنها این نخستین کام‌بود . نخستین گام برای دست یافتن به آرزو های بزرك ... و چنین هم شد !

اتکای به خود

سالهابراین مقدمه گذشت ، سالهائی که کار با معیاری کوچك در محدوده‌ای مختصر انجام می ـ گرفت. آنها، آن‌مردان پایه‌گذار که چنین صادقانه دمر بخدمت بسته بودند ، بار این سازندگی مختصر را بدوش کشیدند، ولی مشکلات تابحدی‌غول‌آسا بودکه تمامی تلاش آنهاجز جبران گرفتاری هائی که‌رودر ـ رویشان بود ، بجائی نمیرسید.

مردان پایه‌گذار در طول تمام آن سال های تجربه‌اندوز به شاه‌بیت سخنان شهریار خود دل‌خوش می داشتند:

شاهنشاه فرموده بود: صنایع باید بخود متکی باشند و برپای خود بایستند...

... واینك ، آنها که بایك کارگاه ساده و دو کارگر امیدوار آغاز کرده بودند ، در جستجوی فرصتی‌بودند تا بر زمینه‌ای هموار به کار خود اعتلا بخشند ، واین فرصت طلائی در مرور نخستین سالهای ثمربخشی انقلاب شاه‌و مردم بدست آمد.

کارخانه‌های عظیم

در شکوهمندی سال ۱۳۴۳ باشرایطی که انقلاب صنعتی ایران فراهم آورده بود . کارگاه کوچك ودور افتاده سالهای تجربه نامی‌تازه پیداکرد و در معیاری جهانی درخشش گرفت.

یك کارگاه کوچك بصورت واحد عظیمی درآمد که مدرن‌ترین دستاورد های علمی جهان صنعت را به خدمت کاری‌خلاقه گرفته بود .

بجای کارگاه محقر قدیمی ، کارخانه‌های تولیدی شیشه ایمنی میرال در ابتدای جاده ساوه در سال ۱۳۴۳ به مرز بهره برداری رسید. پایه گذاران این کار پرارج آقایان میرابوالفضل آل‌طه در سمت مدیر عامل، مهدی فارسیان در سمت رئیس هیات مدیره‌و حاج میر محسن حسینیون درسمت مدیر مالی بودند.

عده کارگران و همکاران « میرال » بسرعت افزایش یافت و به عدد ۴۰۰ نفررسید.

بدیهی است که گردش کاری به آن عظمت‌نیاز به‌این تعداد نیروی انسانی فعال و کاردان داشت .

اما هنوز راهی درا زوطولانی در پیش روی مسئولان « میرال » بود آنها اینك در سطحی‌گسترده‌تر می‌اندیشیدند .آنها درآرزوی روزی‌بودند که‌فرآورده های «میرال » به کشور های صاحب نام‌جهان صادر گردد واین آرزو تنها در سایه تولید بیشتر ومرغوبتر امکان پذیرشد.

سیر پیشرفت وافزایش تولید

«میرال » باتجهیزات بسیار مدرنی که دراختیار داشت مرز تولیدی ۵۰۰ هزار دستگاه شیشه‌اتومبیل را برای ظرفیت نهائی خود انتخاب‌کرده بود.

در آغاز حیات دوباره خود درسال ۱۳۴۳ ،تنها ۱۲ هزار دستگاه شیشه اتومبیل تولید شدو این‌بازده ارضاء کننده نبود .

سال ۱۳۴۴ تولید، ۲۰ هزار دستگاه ، سال ۱۳۴۵ تولید ۱۰۰ هزار دستگاه‌و سال ۱۳۴۶ تولید ۱۳۰ هزار دستگاه نشانه رشد تلاش و کارآئی در «میرال »بود.

سیر پیشرفت و افزایش تولید در سالهای ۱۳۴۷ تا۱۳۵۰ بترتیب با۱۵۰ هزار دستگاه ، ۲۱۰ هزار دستگاه ، ۳۰۰ هزار دستگاه و بالاخره درسال ۱۳۵۰ با۴۰۰ هزار دستگاه شیشه اتومبیل ، ادامه داشت و میرال راباسرعتی کم‌نظیر در مرز دست‌یافتن به ظرفیت نهائی کارخانه قرار داد و امروز تمام‌شیشه های مورد نیاز کارخانجات راتامین میکند .

این افزایش تولید، سبب‌شد که علاوه بر تامین نیازمندی های داخلی زمینه برای صادرات نیز آماده گردد .

در حال حاضرشیشه های ایمنی میرال درمقیاسی بزرك به‌کشور های اتریش ، یوگسلاوی ، کویت ، عربستان سعودی ، امارات خلیج فارس ، لبنان ، سوریه ، اردن ،نیجریه ، افغانستان و پاکستان صادر میشود و نام آن همیشه بامرغوبیت همراه است و سومین واحد تولید شیشه های ایمنی وابسته به میرال در کشور یونان تاسیس شد.

تولید شیشه ضد گلوله !

«میرال » بنیانگذار صنعت شیشه های ایمنی‌در ایران باتولید انواع‌شیشه های ایمنی برای مصارف کارخانجات اتومبیل سازی ،صنعتی و ساختمانی گام بزرگی در راه بی‌نیاز ساختن بازار های داخلی ازورود اقلام مشابه خارجی برداشته و باین ترتیب از خروج ارز به خارج‌از کشور جلوگیری می‌کند و باصدور تولیدات میرال به ممالك پیشرفته هرسال مبالغ‌قابل توجهی به ذخائر ارزی مملکت افزوده میشود.

شیشه های ایمنی اتومبیل « میرال » از نظر مرغوبیت نشانه بارز پیشرفت چشمگیر تکنیك شیشه ایمنی در دنیاست وبر طبق استاندارد کارخانجات شیشه سازی آلمان تهیه وتولید می‌گردد .

جدیدترین شیشه ایمنی اتومبیل

این شیشه که بنام سه‌لایه طلق‌دار معروف‌است، جدیدترین نوع شیشه باایمنی کامل برای شیشه جلو اتومبیل تولید میشود.

در بازار مشترك قانونی بتصویب رسیده است که طی پنجسال آینده تمامی اتومبیل ها باید به این نوع شیشه ها مجهز شوند تاخطرات ناشی از تصادف به‌حداقل کاهش‌یابد.

از ویژگی های این نوع شیشه مقاومت آن در برابر فرود ضربه است ، باین معنا که چنانچه‌ضربه شدیدی به شیشه سه‌لایه طلق‌دار وارد شود شیشه خردنشده و دیدراننده مات نشده‌و از متلاشی شدن خرده های شیشه جلوگیری میشود. ودر نتیجه‌راننده و سرنشینان اتومبیل باخطرات ناشی از متلاشی شدن شیشه روبرو نخواهندشد.

تولید شیشه های سکوریت یکی دیگرازاقدامات سودمند میرال است.

این نوع شیشه که‌برای ساختن انواع در بکار میرود براثر مرورزمان دستخوش تغییر نمی‌گرددو نوع ساختمان آن بنحوی است که بهنگام نصب به رنك چهارچوب و تجدید رنك نیاز ندارد .

شیشه ایمنی « سکوریت » ده میلیمتری میرال برای درهای ورودی ساختمان‌هاکه از شیشه‌کریستال بدون موج (فلوت) ساخته میشود در مقابل ۱۵۰۰ کیلوگرم فشار در هر سانتیمتر مربع مقاومت دارد ، در حالیکه همان شیشه بصورت معمولی تحمل بیش‌از ۳۵۰کیلوگرم فشار در هر سانتیمتر مربع راندارد.

در صورت وارد شدن ضربه بسیار شدید به شیشه ایمنی میرال طبق استاندارد بین‌المللی هرقطعه ۵ سانتیمتر مربع‌آن به ۱۸ الی ۴۰ قطعه ریز تبدیل میشود و هیچگونه خطر بریدگی ایجادنمی نماید. ولی شیشه ده میلیمتری معمولی در صورت شکستن ،به قطعات بزرك و برنده تبدیل وخطرات جانی ببار می‌آورد.

فقط شیشه‌های ده میلیمتری میرال را میتوان بدون کادر در ساختمان ها نصب نمود . شیشه های ایمنی میرال طبق آخرین متد تکنیك شیشه سازی آلمان تهیه میگردد .

کارخانجات‌صنعتی شیشه میرال اولین سازنده انواع شیشه های ایمنی اتومبیل درایران است وکلیه وسائط نقلیه موتوری ساخت ایران به شیشه های ایمنی میرال مجهزاست.

مصرف شیشه های ایمنی از انواع طلقی سه‌لایه میرال در کشور های بزرك اجباری بوده و ازطرف موسسه تحقیقاتی ایمنی ترافیك دانشگاه میشیگان امریکامصرف‌آن به‌تمام کارخانجات سازنده اتومبیل‌در دنیا توصیه شده‌است .

شیشه‌های ایمنی جلوی اتومبیل میرال‌طبق استاندارد بین‌المللی و باآخرین‌پیشرفت تکنیك‌شیشه ایمنی امریکا ساخته میشود.

شیشه ضدگلوله میرال برای جلوگیری از هرگونه خطرات احتمالی ، سوء قصدو سرقت‌ساخته شده است .

شیشه ضدگلوله میرال نگهبان مطمئن و قابل اعتماد برای اشیاء قیمتی در ویترین جواهرفروشیها، نمایشگاه های آثار عتیقه ،موزه های شخصی، عمومی و بانکها است .

سایر فرآورده های میرال عبارتست از *ترمو میرال یعنی شیشه های دوجداره که از عبور صدا ، حرارت و نور جلوگیری می‌کند و مصارف گونه‌گون‌در صنعت، هتلها و بیمارستان ها دارد .* شیشه های رنگی میرال که در معماری‌موج‌نو برای تزئین ساختمان ها دوستداران فراوانی دارد و در بسیاری ازبناها برای روکار ساختمان ها مورد استفاده قرار می‌گیرد * دستگیره های میرال که‌از نوع شیشه نشکن است وبانقش های تزئینی جالبی تولید میشود.

نکته قابل توجه‌این ته میرال سومین واحدتولیدی خودرا در کشور یونان بنام «اپراد» پایه‌گذاری کرده، این کارخانه بدست متخصصین ایرانی اداره میشودو تولیدات این‌کارخانه‌نیازبازار مشترك اروپا رابرآورده خواهدکرد.

آقای آل‌طه ، مدیر عامل میرال‌دراین باره‌میگوید:

ـ این نتیجه انقلاب سفیدشاه‌و مردم است که بجای این‌که از متخصصین خارجی استفاده کنیم ، اکنون متخصصین ایرانی در کشور های خارج نمونه پیشرفت و دگرگونی های سریع ایران را به جهانیان می شناسانند .

واین امر تازه اول کار است مادر آغاز دهه‌دوم انقلاب شاهدپیشرفت هاوترقیاتی‌چشمگیر تر وبارزتر خواهیم بود.

در نمایشگاه بین‌المللی‌ایران، غرفه کارخانجات شیشه «میرال» مورد توجه خاص شاهنشاه آریامهر قرار گرفت . آقای آل‌طه ، مدیر عامل‌میرال توضیحاتی در باره انواع شیشه های نشکن‌و تولیدی‌میرال، بعرض میرساند.

تأمین شیشه ایران

شرکت سهامی کارخانجات صنعتی ایران‌ناسیونال، جهت انواع سواریهای پیکان و اتوبوس ۳۰۲و مینی‌بوس ۳۰۹، شرکت سهامی ایران تولید اتومبیل‌های سیتروئن ، جهت مصرف سواری ژیان ، مهاری و پیکاپ . شرکت سهامی اتومبیل سازی خاور ، جهت مصرف انواع کامیونهای مرسدس بنز . شرکت سهامی جیپ‌ایران ، جهت اتومبیل های جیپ شهبازو آهوی بیابان ، شرکت سهامی زامیاد ،جهت کامیون های ولوو ، وانت نیسان . شرکت سهامی مرتب ، جهت مصرف جیپ‌های لندرور . شرکت سهامی‌ایران پیما ، جهت اتوبوس های بنزو ماگیروس . شرکت سهامی پارس‌لوکس ، جهت اتوبوس و مینی‌بوس ماگیروس . شرکت سهامی اتوبوس سازان ایران ، جهت اتوبوس های بوزنیك ومینی‌بوس او. ام.شرکت سهامی‌کاوه‌کار ،جهت انواع اتومبیل های فاك.شرکت واحد اتوبوسرانی تهران‌و حومه ، جهت مصرف‌انواع اتوبوس ومینی‌بوس . شرکت سهامی کارخانجات آزمایش ، کارخانجات ارج، کارخانجات جنرال و کارخانجات بوتان و فیلور جهت یخچال ، اجاق‌گاز و مصارف صنعتی.

همچنین شیشه های یدکی اتومبیل های موجود در ایران وسیله میرال تامین میگردد . ونیز شرکت های ساختمانی انواع شیشه های ساختمان‌وتزئینی‌از قبیل درهای شیشه‌ای‌و انواع شیشه های رنگی‌نمای بناها را از شرکت سهامی کارخانجات صنعتی شیشه ایمنی «میرال» تهیه می‌کنند .

شیشه سه لایه طلق‌دار،پدیده نوین صنعت شیشه سازی جهان است . این نوع شیشه مناسب برای جلوی انواع اتومبیل‌ها می باشد و بواسطه ایمنی کامل ،در مواقع تصادف از بروز هر نوع ضایعات جلوگیری کرده و پس‌از شکسته شدن خرد نمیشود و در نتیجه بادو باران به‌داخل‌اتومبیل نفوذ نخواهد کردو راننده ازلحاظ دید ناراحت نخواهد شد.

مصرف این نوع شیشه برای جلو انواع اتومبیل‌هادرانگلستان اجباری‌شده وبایستی تا ۵ سال آینده تمام اتومبیل‌هادرانگلستان باشیشه های‌سه‌لایه‌طلق‌دارمجهز شوند. خوشبختانه در عصر انقلاب‌سفید ، همگام با پیشرفت های‌دیگر مملکت ، این نوع شیشه‌در کارخانجات مجهز « میرال »تولید میشود.

دوشنبه ۱۱ دیماه ۱۳۵۱
شماره ۱۳۹۹۱

اطلاعات ۱۳۰۶

خوزستان، نمایانگر دگرگونیهای عصر انقلاب

استانی که پنجهزار سال قبل انبار غله دنیا نام گرفته بود، باساخته شدن سدبزرگ‌محمد رضاشاه‌پهلوی‌شهرت‌دیرینه خودرا باز مییابد

سد رضا شاه کبیر و سد داریوش‌کبیر در دست ساختمان است

سد محمدرضاشاه می تواند سالانه ۲۲۰۰ میلیون‌کیلووات ساعت برق تولید کند و ۱۲۵ هزار هکتار اراضی را آبیاری نماید

برای عمران استان زرخیز خوزستان که یکی از بزرگترین‌دره‌های حاصلخیز ایران می‌باشد و بوسیله رودخانه کارون و شعب فرعی آن مشروب میگردد حق‌تقدم قائل شده‌ایم. طرح مربوطه شامل چندین سدو تاسیسات جلوگیری از سیل می‌باشد که برنامه آن توام‌با بهره برداری از منابع دیگراین‌منطقه و باتوجه به اصول همکاری بین سازمان های دولتی و خصوصی و بر طبق روش متخذه در دره تنسی تنظیم گردیده است. این اقدامات آغاز یك عصر جدید و توسعه بی نظیر صنایع خاورمیانه رانوید می دهد.

(از بیانات شاهنشاه آریامهر)

سد محمدرضا شاه پهلوی ششمین سد بلند جهان که میتواند سالانه ۲۲۰۰ میلیون کیلووات ساعت برق تولید کند.

استان زرخیز خوزستان که روزگاری عظیم ترین و درخشان ترین تمدن های باستانی را در مهد خود پرورش داده است هم‌اکنون باداشتن‌منابع‌گرانبهای آب و با اراضی وسیع وثروی شگرف برق، دگرگونیهای عصر انقلاب اجتماعی ایران را می تواند بخوبی نمایانگر باشد.

هم اکنون سد بزرگ‌محمد رضا شاه پهلوی «دز»، میتواند ۲۶۰ هزار کیلووات ساعت برق تولید کند و دریاچه بزرگ آن با گنجایش ۳۳۰۰ میلیون متر مکعب ضمن مهار کردن آب رودخانه دز و جلوگیری از خسارات ناشی از طغیان قادر به آبیاری کردن بیش از یکصد هزار هکتار از اراضی حاصل خیز خوزستان است.

کشت نیشکر که قرنها در خوزستان متروک بود مجددا با اصول و مبانی علمی وفنی آغاز شده است اکنون در ۶۷۳۰ هکتار کشت میشود که تقریبا از هر هکتار با توجه بسوابق امر میتوان درحدود ۱۲٫۵ تن شکر سفید بدست آورد. در جوار کارخانه تولید شکر هفت تپه کارخانه‌کاغذسازی پارس‌تاسیس شده که با استفاده از تفاله نیشکر بکار تولید کاغذ موردنیاز مملکت می پردازد.

قرارداد نیروگاه و ساختمان سد عظیم رضا شاه کبیر که بر روی رودخانه کارون بسته می‌شود بامضاء رسیده و کارهای ساختمانی آن آغاز شده است.

باساختن این سد که در مدت ۵ سال بپایان خواهد رسید یک میلیون کیلو وات ساعت برق تولید خواهد شد و سی و هشت هزار هکتار اراضی فاریاب می شود. سرانجام بهره برداری از طرح آبرسانی بندر شاهپور برای‌تامین آبکارخانه شیمیائی شاهپور را با همه دشواریهای کار باید نام برد.

منابع طبیعی

استان خوزستان شامل حوزه آبگیر پنج رودخانه کرخه - دز - کارون - جراحی - و هندیجان است. این پنج رودخانه که از کوهستان های زاگروس و بختیاری سرچشمه می گیرند درجهت جنوب‌بجریان دارند و پس از عبور از دشت پهناور خوزستان بخلیج فارس می پیوندند.

در پنج هزار سال پیش استفاده درست از آب این رودخانه های‌برآب خوزستان را به اوج عظمت و آبادی رسانید ومزایای چنان‌فراوانی و ثروتی در این مرز و بوم شد که آنرا (انبار غله دنیا) نام نهادند.

باتوجه باین سوابق‌درخشان تاریخی و نیز شناسائی های استعدادهای‌طبیعی خوزستان می توان گفت محققا همه عوامل ترقی و رشد سریع اقتصادی در خوزستان وجود دارد. جمعیت‌استان‌خوزستان در حدود سه میلیون نفراست که در منطقه‌ای بوسعت ۱۷۵ هزار کیلو متر مربع زندگی می کنند. این ارقام ضرورت عمران و آبادانی این خطه بزرگ را آشکار می سازدو براساس همین استعداد ها و منابع طبیعی بود که رهبر ایران دراینداي‌اجرای برنامه عمرانی پنجساله دوم کشور اوامر موکدی نسبت به‌اجرای طرح های عمرانی این ناحیه صادر فرمودند.

طرح‌های اولیه

طرحهائیکه بدنبال اوامر شاهنشاه‌آریامهر باجراء درآمد در مرحله اول عبارت بودند از ساختن سدی بر روی رودخانه دز بمنظور آبیاری ۱۲۵ هزار هکتار اراضی مرغوب شمال خوزستان تهیه برق ارزان برای مصارف شهری - صنعتی - و کشاورزی - تاسیس یککارخانه کود شیمیائی برای استفاده از گاز های طبیعی نفت بمنظور حاصلخیزکردن زمینها- تاسیس یک کارخانه تهیه مواد اولیه پلاستیک از گاز های نفت (که قبلا سوزانده میشدند) بمنظور ایجاد صنایع پتروشیمی در خوزستان و سرانجام ایجاد کارخانه قند نیشکر بظرفیت ۳۰ هزار تن در سال.

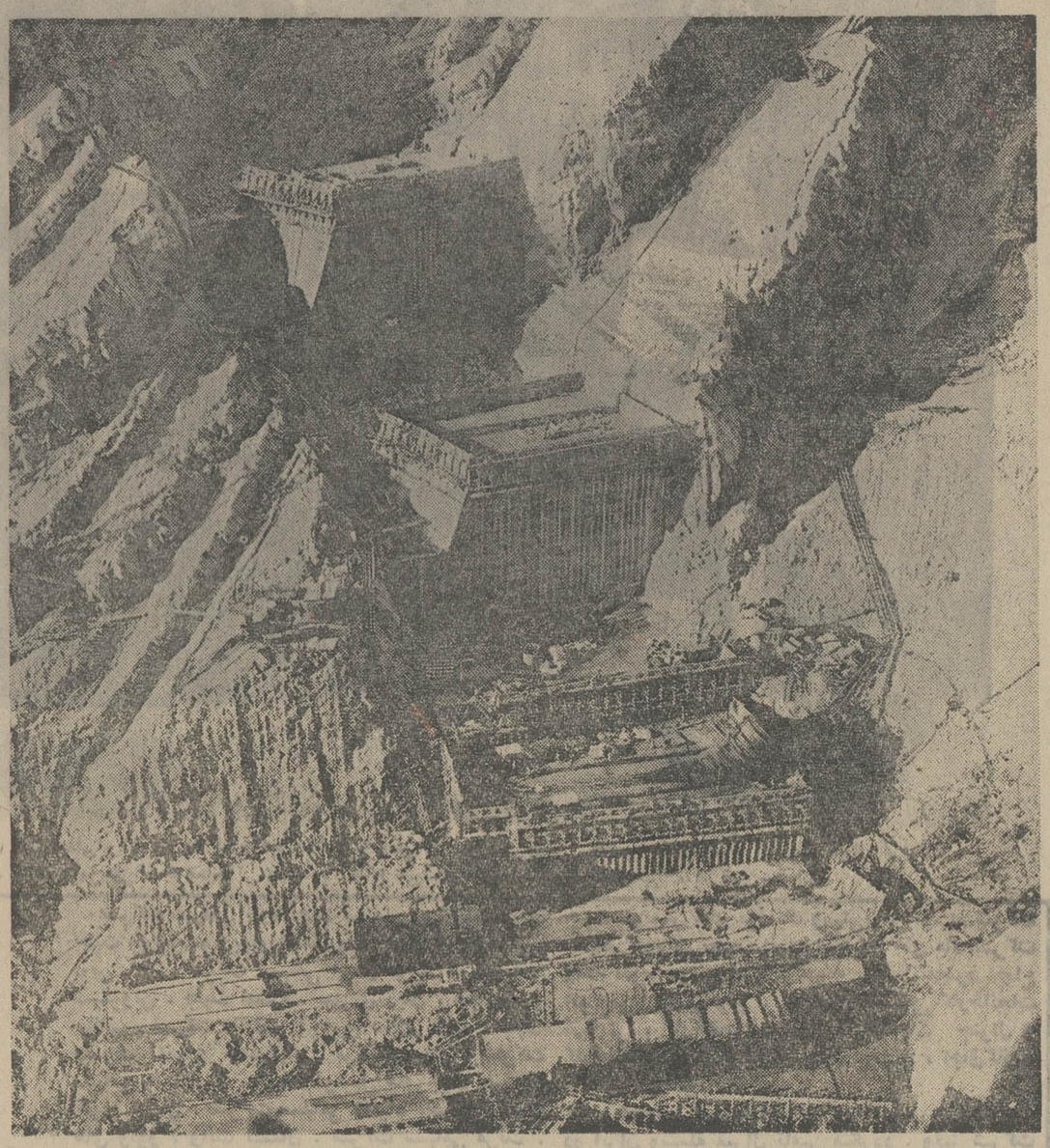

عملیات ساختمانی در سد عظیم رضاشاه کبیرکه برروی رودخانه کارون‌بسته میشود.

اجرای این طرح ها بعهده سازمان برنامه محول شده بود وآغاز کار نیز چنانکه پیش‌بینی میشد با سرعت صورت گرفت. در سال ۱۳۳۹ بموجب قانونی که از تصویب مجلسین گذشت سازمان آب و برق خوزستان شروع بکار کرد و اجرای این طرحها و برخی دیگر از طرح های بزرگ این منطقه به آن سازمان واگذار شد. نخستین کار در اجرای این طرحها ساختمان سد بزرگ محمدرضا شاه پهلوی بود.

سد محمدرضاشاه پهلوی

این‌سد بر روی رودخانه‌دز در ۲۵ کیلو متری شمال شهر باستانی دزفول در دره‌ای ژرف که دیواره‌های‌آن تقریباعمودی بود و به ۵۰ متر ارتفاع‌میرسد آب‌غنی رودخانه را مهار کرد. این سد که مرتفع‌ترین سد خاورمیانه و ششمین سد بلند جهان بشمار میرود زیرا که ۲۰۳ متر ارتفاع انست‌وظرفیت تولیدبرق‌آن۵۲۰ هزار کیلووات ساعت است که در آغاز با۱۳۰ هزار کیلووات تولید برق بکار پرداخت. در مرحلهٔ نخست شهرهای اهواز - آبادان - خرمشهر - اندیمشك و دزفول ازنیروی برق‌سد محمدرضاشاه پهلوی برخوردار شدند. و از آب دریاچه پشت این سد که در ثانیه ۲۰۰ متر مکعب از دریچه ها خارج میشود زمین های وسیعی در حدود ۱۵۰هزار هکتار را مشروب می‌سازد و کشاورزی‌این‌منطقه‌را دگرگون میسازد.

مشخصات سد محمدرضا شاه پهلوی

این‌سد که از نوع بتونی قوسی است ۲۱۲ متر طول تاج آنست و ظرفیت ششهزار متر مکعب در ساعت سرریز وتخلیه را دارد. گنجایش کل مخزن سد ۳۳۴۰ میلیون متر مکعب و گنجایش مفید آن ۲۴۸۰ میلیون مترمکعب است. این سد قادر است سالانه ۲۲۰۰ میلیون کیلووات ساعت برق تولید کند و ۱۲۵ هزار هکتار از زمین های کشاورزی را آبیاری کند. ساختمان سد محمدرضاشاه پهلوی که در سال ۱۳۳۶ آغاز شد پس از پنج‌سال در نخستین سال‌انقلاب ایران به‌پایان رسید و مورد بهره‌برداری قرار گرفت هزینه سد محمدرضاشاه پهلوی۵۳۷۳ میلیون ریال و هزینه شبکه آبیاری نیز۵۳۷۷ میلیون ریال شد. از برق تولید شده دراین سد در شبکه برق سراسری کشور استفاده میشود.

نگاهی به چهل سال پیش

اعلیحضرت رضاشاه کبیررا که بحق باید بنیانگذار ایران نوین دانست در هر زمینه‌کشور مارا بسوی‌تعالی و ترقی‌رهنمون شدند و بی‌مناسبت نیست که در بازشناسی پیشرفت های‌آب و برق استان خوزستان از سرسلسله دودمان پهلوی به نیکی یاد کنیم. در سال ۱۳۱۵ در اهواز که خود تامش را مدیون آن اعلیحضرت است سد شاوور به دنبال آن درسال ۱۳۱۸ سد خیرآباد ساخته‌شد. سد شاوور که ۲۱ متر طول‌تاج و ۷٫۵ متر ارتفاع دارد ده هزار هکتار از زمین‌های کشاورزی این منطقه را آبیاری میکند. سد خیرآباد اهواز نیز با ۲۶ متر طول تاج و ۶٫۵ مترارتفاع بنا شد و مورد بهره‌برداری قرار گرفت.

در اردیبهشت ماه ۱۳۲۲قانون تاسیس بنگاه مستقل آبیاری‌از تصویب مجلسین گذشت و دو سال بعد این بنگاه با ۴۵ میلیون ریال اعتبار سالانه‌آغاز بکار کرد و چون این مبلغ جوابگوی نیاز های مبرم آبیاری کشور نبود شاهنشاه آریامهر با اعطای در حدود ۲۷ میلیون ریال بودجه این بنگاه‌راتقویت فرمودند و بنگاه مذکور در طول ۲۲ سال فعالیت مستقل خود فعالیتهای ارزنده‌ای کرد.

از سدهائی که در این دوره ساخته شده است می‌توان سد کرخه را نام برد که در سال ۱۳۳۴ مورد بهره‌برداری قرار گرفت. این سد۱۹۱٫۶ متر طول تاج و ۵٫۵ متر ارتفاع دارد و ۳۵۹۰۰ هکتار ازاراضی کشاورزی را مشروب می کند.

بموازات ایجاد سد های مخزنی بمنظور بهره‌برداری کامل و صحیح از این سد ها کار ساختمان یك‌رشته سدهای انحرافی و شبکه های آبیاری مدرن درمملکت آغاز شده‌است که سد انحرافی و سد تنظیم کننده واقع در شبکه آبیاری دز بزرك از آن جمله است.

مقایسه

بازشناسی وتعمق درکوشش هائی که طی ده سال دوران انقلاب شکوفان و پر ثمرنصیب هر ایرانی بویژه مردم‌خوزستان شده است‌تنها یك سخن‌میتوان گفت‌و آن‌تحسین آهنگ‌بسیار سریع پیشرفت در همه شئون زندگی است. بازتاب انقلاب‌را در هر گوشه زندگی و هر مورد محیط خودمی‌یابیم‌و به‌پرچمدار انقلاب اصیل‌ملی خود،شاهنشاه آریامهر درود می‌فرستیم.

اهوازی که تا پیش‌از انقلاب ششم بهمن‌ماه از حداقل‌وسایل آسایش نیز بهره‌مند نبود وجز گرمای همواره‌بالای چهل‌درجه تابستانش که تاب‌و توان می‌فرسود و جز شنهای روانی که آنرا احاطه کرده بود و انسان از طبیعت بریده در آن بسختی بسر می‌برد امروز حق دارد که ادعا کند بیش‌از هر نقطه دیگر کشورش روح انقلاب ایران را درك کرده و پیش‌از شهر های دیگر ایرانی از آن مغتنم شده است زیرا که هنوز خاطرات آشامیدن آب آلوده کارون را فراموش نکرده است و هنوز بیاد دارد که برای به‌اصطلاح صاف کردن آب از کرمهایش آنرا‌ازصافی‌پارچه‌ای میگذراند. هنوز هم مشگهای سیاه وچرمی را که سقاها بدوش‌میکشیدند بیاد دارد و بیاد دارد که ازنیروی گهسوی برق نوینی استفاده‌می کرد و پیش‌از آنرا نیز بخاطر دارد و اکنون که از برکت انقلاب‌سازنده شاه و مردم، از همه وسائل آسایش بهره‌مند شده است، قدر نعمت را می‌شناسد و برهبری بزرگ‌و خلاقه وطن خویش درود می‌فرستد.

مردم خوزستان هنوز دورانی را که سقاباشك‌آب به‌خانه‌های آنهاآب‌میرساندبیاددارند ولی‌اینك در اغلب شهر ها از آب لوله‌کشی استفاده میکنند.

سدعظیم رضاشاه کبیر

یکی از دو سد مخزنی که در حال حاضر در دست ساختمان است سد رضا شاه کبیر است سددیگر داریوش کبیر نام دارد.

سد رضا شاه کبیر که در استان خوزستان بنا می‌شود قسمتی از طرح بسیار بزرگ کارون است و در محلی بنام بردقمچی واقع در ۵۵ کیلو متری مسجد سلیمان ساخته می شود

طرح کارون عبارت از مجتمع شش سد بزرگ مخزنی و چهار سد کوچک تولید نیرو است مجموع‌نیروی برق حاصل از ده سد مذکور بالغ برپنج میلیون کیلووات ساعت خواهد شد. با احداث این سد ها آب زراعتی ۱۶۰ هزار هکتار اراضی بین شوشتر و اهواز بوسیله شبکه های آبیاری مدرن تامین خواهد شد و نیز ازطغیان های فصلی رودخانه کارون بمیزان چشمگیری کاسته می شود و از خساراتی که همه ساله به اراضی و ابنیه واقع در مسیررودخانه وارد می شود بطور محسوسی جلوگیری بعمل خواهد آمد.

ساختمان سد رضا شاه کبیر از دیماه ۱۳۴۸ شروع شد و در سال ۱۳۵۳ طبق برنامه پیش بینی شده تکمیل و مورد بهره برداری قرار خواهد گرفت. هزینه احداث این سد ۸۸۰۰ میلیون ریال و هزینه شبکه آبیاری آن ۱۵۱۵ میلیون ریال برآورد شده است. این سد از نوع بتونی قوسی است. با بهره برداری از این سد سطح زیر کشت در منطقه زیر سد به ۳۸ هزار هکتار خواهد رسید و سالانه ۴۱۲۰ میلیون کیلووات ساعت برق تولید خواهد شد.

حبو جبانه که برای صاف کردن آب و تهیه آب آشامیدنی به کار میرفت جنس این ظروف از سفال است و در ظرف بزرگتر (حب) آب میریختند و پس از این که‌آب قطره قطره پس‌از صاف شدن در ظرف دوم(جبانه) ریخته‌میشد،مردم آنرا‌مینوشیدند. آب صاف‌شده‌بود ولی از لحاظ بهداشتی به هیچوجه قابل اطمینان نبود.

عشق راستین پس از ۷۵ سال زندگی مشترک!

آرزمان

عزیزه

تبریز ـ پیرترین زن و شوهر تبریزی که با هم یک مغازه اغذیه فروشی را اداره میکنند ، پس از ۷۵ سال زندگی مشترک هنوز یکدیگر را عاشقانه دوست دارندو برای مشتریان مغازه ، از عشق و دلدادگی حرف میزنند.

شوهر که آرزومان نام دارد ۱۰۷ ساله است و همسر او عزیزه ۹۰ سال دارد این زن و شوهر ۷۵ سال پیش از ایران به شوروی رفتندو ٤٥ سال پیش دوباره به ایران برگشتند و از آن زمان تاکنون در تبریز زندگی میکنند.

آنها میگویند : ما باید یکدیگر رادوست‌داشته باشیم‌چون پسرمان را بزرگ کردیم ، دختر مردم برد، دخترمان رابزرگ‌کردیم نصیب‌پسر مردم شد ، پس فقط ما پیر زن‌و پیر مرد هستیم که برای همباقی میمانیم چرا عاشق هم نباشیم؟

دختری برای یافتن کبوتر هایش شهرها را زیرپا گذاشت

اراک ـ یک دختر کبوترباز ساکن بهبهان که رقبای‌او کبوترانش را ربوده‌اند ، در جستجوی کبوترهای خود از بهبهان به‌قم رفتو سپسوارد اراک شد !

این دختر ، که در یکی از خیابانهای اراک ، گریه میکرد واز مردم نشان ایستگاه راه‌آهن رامی‌پرسید ، گفت :

ـ من در کودکی مادرم را از دست دادم و پدرم برای آنکه در زندگی سرگرمی داشته باشم ، برایم چند کبوترخرید. من‌از این کبوتر ها جوجه کشی کردم و کم‌کم تعداد کبوتر هایم به ٤٠ رسید.

وی افزود :

ـ دراین مدت ، آنقدر به کبوتر ها علاقمند شدم که‌حس میکردم بدون آنها نمی‌توانم زندگی کنم . ولی چون کبوترهای من کمیاب و قیمتی بودند، عده‌ای از کبوتر بازان شهر ، حسادت کردند و آنهارا ربودند. من شنیدم که کبوترهای مرا به‌قم برده‌اند، این بودکه آنقدر گریه کردم تاپدرم راضی شد بامن به جستجوی کبوترها به‌قم بیاید . ولی درقم موفق به یافتن کبوتر ها نشدیم وپدرم که از من عصبانی شده بود، امروز مرا ترک کرد.او برای من مقداری پول و یک یادداشت گذاشت که اگر فورا به شهر خودمان برنگردم دیگر هرگزمرا به خانه راه نخواهد داد . این است که حالا من به‌اراک آمده‌ام تابا قطار خودم را به بهبهان برسانم .

حاشیه‌پرداز

هادی خرسندی

پرزیدنت ریچارد جانسون!

اطلاعات سه شنبه ٥ دیماه، در صفحه اول عکسی چاپ کرده بود از یک شیر زن ویتنام شمالی در حالی که‌یک خلبان هواپیمای ب ـ ٥٢ را به اسارت درآورده بود . اسم این خلبان‌که هواپیمایش در ایالت «وین‌خو» بوسیله موشک سرنگون شده بود ، «ریچارد جانسون» بود !

«عبید زاکانی » طنزنویس بزرگ ما ، حکایتی در این مایه دارد که « عمران » نامی را به جرم اینکه نام « عمر » دارد ، در قم می زدند ، یکی پرسید چرا می زنید ؟ گفتند پدر سوخته نام « عمر» که دارد هیچ، الف ونون«عثمان» راهم دارد ! حالا ، حکایت جناب‌سرگرد«ریچاردجانسون» است ، که نام فامیل رئیس جمهوری سابق را دارد ، سرش را بخورد ، نام‌کوچک رئیس جمهوری فعلی را نیز صاحب‌است. ولابد به‌پشتوانه این اسماء آسمانی ! بمب لاکردار را مثل نقل شب عروسی ، بر سر زن و بچه و نظامی و غیر نظامی میریزد و شاید زیر لب هم می ـ خواند :

«این حیاط و اون حیاط ـ میریزن نقل و نبات ، برسر عروس و دوماد . . . . ای یار مبارک باد ! . . . ایشاله مبارک بادا . . . ! »

در خانواده ما ، اخبار جنگ ویتنام و ویران شدن شهر ها و کشت و کشتار خانواده ها با تفسیر های گوناگون روبرو می شود. اما از همه جالبتر مادر بزرگ است که بمحض شنیدن این خبر می گوید بابا بازم صد رحمت به ایران شریفی !!

در حال حاضر تمام‌مفسران سیاسی و منجمله مادر بزرگ بنده ، در این نکته حیرانند که اگر یکروز آمریکا همه شهر ها و دوره دهات ویتنام را ویران‌کرد وهیچ تنابنده‌ای را در آن دیار زنده‌نگذاشت چه خاکی برسر خواهدکرد؟

بنظر مادر بزرگ بنده ، تنها راه حل اینست که ویتنام ویران شده را نوسازی کنند و شهر ها و دهات را از نو بسازند و عده‌ای را برای تخم‌کشی و زاد وولد به آنجا بفرستند و همین که تعداد جمعیت‌به حد نصاب قانونی! رسید ، دو باره بمب ها را بیاورند بریزند روی سرشان! در عین حال مادر بزرگ من از این جهت برای ویتنامی‌ها خوشحال است که بهرصورت شب چهارشنبه سوری جالبی خواهند داشتو دیگراحتیاج ندارند با آین فقز و مسکنت، پول بته و فشفشه و هفت‌ترقه هم بدهند . مادر بزرگم سال هاست شب چهارشنبه سوری به جان پرزیدنت ها دعا می کندکه این وسائل‌را ازبودجه کشور خودشان برای ویتنامی ها می‌خرند !

۹۰ ساله‌ای که‌روزی ۳۰ کیلومتر راه‌میرود!

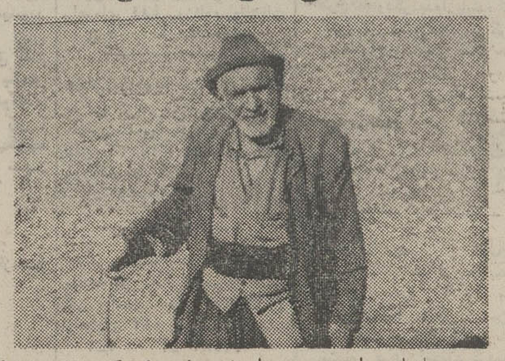

مسجد سلیمان ـ این پیر مرد با آنکه اکنون ۹۰ سال دارد مدعی است که روزانه ۳۰ کیلومتر پیاده روی میکند . وی که علی نام دارد میگوید که تاکنون سوار اتومبیل و اتوبوس نشده است زیرا سوار شدن‌بوسائط نقلیه آدمی را تنبل و عمر اورا کم میکند .

این پیر مرد ، در ۹۰ سالگی خود را جوان و شاداب احساس میکندو میگویداگرلازم باشدمیتواند از مسجد سلیمان تا تهران را با پای پیاده طی کند . او علت‌طول عمر خود را همین پیاده‌روی های بی‌دربی روزانه میداند و با قطعیت میگوید:

ـ حداقل تا ٥٠ سال دیگر زنده و سالم خواهم ماند ، بشرطی که پاهایم را در حادثه‌ای از دست ندهم و بتوانم همچنان هر روز پیاده‌روی کنم. وی تاکنون مریض نشده و بقول خودش هرگز به‌دکتر و دارو احتیاج پیدا نکرده است.

تاجر معتبر کلاهبردار از کاردرآمد

سیرجان نیست ، بلکه یکی از اهالی قزوین است که از مدتی پیش به کلاهبرداری دست میزند .

رفسنجان ـ شخصی که خود را یک تاجر معتبراهل سیرجان معرفی میکرد کلاهبردار از آب درآمد .

وی در رفسنجان یکی‌از نجار های این شهر مراجعه کرد و ضمن آنکه خود را حاج محمود محمدقلیان یکی ازتجار معتبر سیرجان‌معرفی میکرد ، از نجار مزبور خواست که برایش بمیزان ٤٠ هزار تومان در و پنجره بسازد .

نجار مزبور که به این شخص سوء ظن پیدا کرده بود موضوع را با آگاهی رفسنجان در میان گذاشت و ماموران شخص مزبور را هنگامی که قصد خروج از شهر را داشت دستگیر نمودند .

ضمن تحقیقات معلوم شد که این شخص تاجر و اهل

۲۹۱۰٤۲ ـ ۲ر۱۰ر۵۱ ۱۰٦۳۸ر۱۲ ـ

آگهی اجرای طرح تعریض خیابان‌فرح‌آباد

شهرداری پایتخت در اجرای قانون نوسازی و برطبق تصویبنامه شماره ۳۱۹۲ ـ ۲۱ر۹ر۵۱ انجمن شهر پایتخت در نظر دارد طرح تعریض خیابان فرح‌آباد را از خیابان خزانه تا خیابان آرامگاه اجرا نماید لذا مراتب باستناد تبصره یک ماده ۱٦ و ماده ٥ آئین‌نامه طرز اعلام طرحهای مصوبه باطلاع مالکین و صاحبان حق کسب و پیشه واقع در مسیر طرح مذکور میرسد که بامراجعه باداره کل املاک و ثبت اراضی شهرداری واقع در خیابان ایرانشهر شمالی طبقه چهارم کاخ شهرداری نقشه و سیاهه ارزیابی را ملاحظه و چنانچه بارزیابی شهرداری اعتراض دارند ظرف دوماه از تاریخ‌نشر اولین آگهی اعتراض کتبی خود را به منضم رونوشت سند مالکیت‌و فتوکپی پروانه کسب و سند اجاره یاقید نشانی کامل باداره مذکور تسلیم نمایند .

روز پدر چه روزیست؟

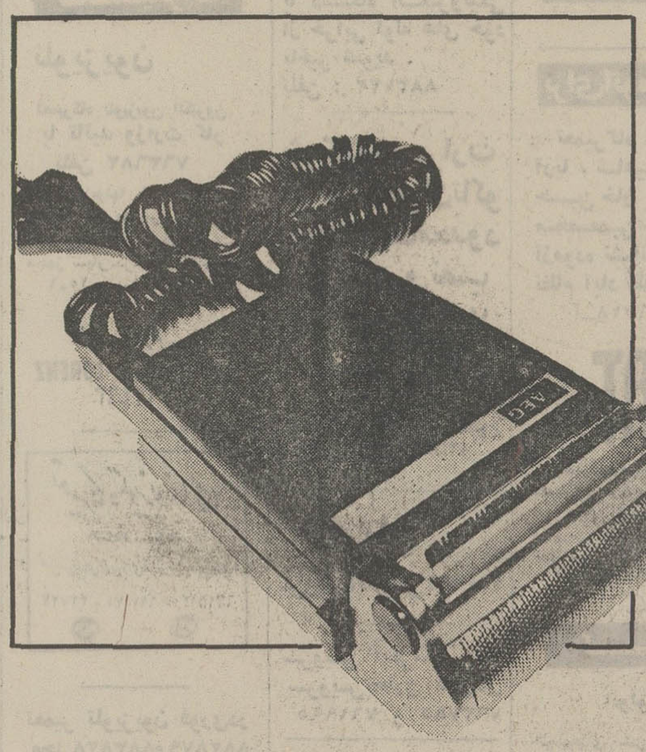

اگر پدر شما ارزش یك ریش تراش آ.ا.گ را ندارد... پس چه‌کسی دارد..؟

ریش تراش آ. ا.گ باقیافه بسیارمردانه‌اش جدیدترین نوع ریش تراش جهان است که حتی در آلمان تازه وارد بازار شده .

این ماشین جدید که نتیجه چندین سال کوشش و تحقیق مهندسین بر جسته آ. ا.گ آلمان است طوری طراحی شده که خانمها نیز میتوانند از آن استفاده کنند .

صدای ریش‌تراش جدید آ. ا.گ تقریباً نشنیدنی است وبرای استفاده ازخطرزن آن احتیاجی بتعویض تیغه ویا جابجاکردن آن نیست بلکه فقط با فشار یك دکمه تیغه خطرزن آماده میشود .

ریش تراش جدید آ. ا.گ با برق ۲۲۰ و ۱۱۰ ولت‌کار میکند و برای مسافرت ایده‌آل است .

ریش تراش جدید آ. ا.گ دارای دو نوع شبکه برای پوست خشن وپوست نرم میباشد .

اگر تا بحال با ریش‌تراش جدید آ. ا.گ اصلاح نکرده‌اید ، اصلاً اصلاح نکرده‌اید .

AEG

آ.ا.گ زندگی بهتری پیشنهاد میکند

133 آوانگارد

نیـــــازمندیهای شمـــــا

نیازمندیهای اطلاعات

تلفنی آگهی قبول میکند

تلفنهای ۳۱۱۲۲۴-۳۱۱۲۲۵
۳۱۱۲۲۷-۳۱۱۲۲۹-۳۱۱۲۳۰

اثاثیه

خرید

بازرگانی فرش کیهان
۸۳۰۹۰۴ و ۸۲۳۷۷۶
خریدار نقدی همه‌رقم فرش کهنه و نو جهت صادرات روزولت میدان ۲۵ شهریور.

نمایشگاه فرش

توکلی
بهترین خریدار فرش کهنه و نو خصوصاً فرش های کهنه شرکت فرش جهت صادرات نمایشگاه وزراء ۶۲۱۴۰۵ شعبه بازار تلفن ۲۰۸۲۹

فروشگاه فرش آسیا
۹۲۵۱۰۲ و ۹۲۲۸۳۲
با سابقه ترین خریدار قالی و قالیچه های کهنه ونو یخچال برقی و نفتی تلویزیون بقیمت عادلانه

فروشگاه فرش شایان
۹۲۳۳۸۱ و ۹۲۸۲۷۳
بهترین خریدار قالی و قالیچه های کهنه و نو جهت صادرات یخچال و وسایل لوکس منزل

نمایشگاه فرش مشرق
۹۲۹۳۲۷
بهترین خریدار قالی قالیچه وازم منزل یخچال نفتی.
آـ ۱۶۲۳۱

جهان کالا ۹۲۵۴۵۸
خریداریخچال تلویزیون و لوازم منزل شما

فرش خواجه نصیر
بهترین خریدار فرش کهنه و نو معاوضه جهت صادرات تلفن ۷۵۲۶۹۰

فروشگاه آستارا ۹۲۶۴۰۲۱
خریدار یخچال تلویزیون فرش و کلیه لوازم منزل

فرشهای کهنه
از متری ۳۰۰ تومان به بالا خریداریم. فرش اشراف جنب سینما پاسیفیک ۷۵۸۶۵۵

فروشگاه فرش ایران فرش ۷۷۴۹۷۲ کلیه لوازم منزل شما را بهر مبلغ باشد بیشتر از سایرین نقد خریداریم.
آـ ۱۴۲۵۴

نمایشگاه فرش طباطبائی
انواع فرشهای کهنه و نو شما را در منزل نقدا خریدار است تلفن‌های ۹۲۰۴۱۰ و ۹۲۲۱۴۸
آـ ۱۵۷۲۲

نمایشگاه پروین
۹۲۵۳۹۴ با سابقه ترین خریدار فرش کهنه و نو و تمام لوازم منزل نقدا

خریدار فوری ۹۲۹۲۱۲
کلیه اثاثیه منزل

فرش اردیبهشت شاه تلفن ۶۶۸۱۶۴

اطلاعات ۱۳۰۱

صاحب امتیاز
عباس مسعودی
تهران خیابان خیام
تلفن ۳۱۱۰۷۱

شرکت سهامی
ایرانچاپ
چاپخانه اطلاعات
خیابان سپه مقابل پست خانه مرکز
تلفن ۳۱۱۲۳۳

فروشگاه پروانه
فرشهای نو مخصوصا فرشهای کهنه و کلیه لوازم منزل شما را در اسرع وقت با کارشناس کارآزموده خریداری مینمائیم تلفن های ۳۱۹۶۳۳ و ۳۱۸۲۹۷

فروشگاه فرش صمد
تلفن ۹۲۹۹۸۴ خریدار همه رقم فرش کهنه و لوازم منزل اشیاءقدیمی

فروشگاه پورنیک ۷۵۷۵۴۶
خریداریخچال. تلویزیون فرش و کلیه لوازم منزل

فروشگاه فرش سعادت
فرش نو و کهنه و کلیه اثاثیه منزل شما را خریداریم تلفن ۹۲۶۴۳۱

فرش گلشن تلفن ۶۲۱۴۲۱
بهترین خریدار فرش کهنه همه رقم فرش نو موجود میباشد
آـ ۱۲۲۲۱

فروشگاه پیروز ۹۲۸۱۳۸
خریدار فرش کهنه و نو قبض بانک کارگشائی

فرش تقی‌زاده
خریدار همه رقم فرش کهنه و نو تلفن ۹۷۵۷۹۶

فروشگاه آریا ۹۲۹۳۹۳
خریدار فرش و سایر لوازم منزل
آـ ۱۶۴۰۹

فرش روزولت خریدار
فرش کهنه جهت صادرات
تلفن ۸۳۴۴۸۱ـ۸۳۴۴۸۲

کرایه

کرایه هرنوع ماشین تحریر بنگاه فنی ناصر تلفن ۷۲۶۲۰۵ دروازه‌دولت مقابل سعدی.
آـ ۱۵۳۲۸

فروش دست‌دوم

تعدادی پالتو پوست طبیعی و مصنوعی رسید مزون شهرام آریامهر پلاک ۲۵۰
آـ ۱۶۷۰۶

فروش ضبط صوت ودوربینهای عکاسی با وسائل مربوطه تلفن ۶۶۴۰۷۷
آـ ۱۶۷۱۶

مبل ودکوراسیون

پیراهن مبل ۳۱۹۵۰۵
تعویض پارچه مبل ۳۱۹۵۰۵
پرده دوزی شهرزاد ۳۱۹۵۰۵

شستشوی مبل وفرش

دوراکلین سرویس امریکا
با تکنیک برنرگرانترمطمئن‌تر تلفن‌های ۸۴۸۳۹۵ و ۸۴۸۳۹۶ و ۸۴۵۶۸۳

درایکلین سرویس آلمان خشکشوئی مبلمان فرش موکت در محل ۷۹۵۳۰۷

کنت سرویس ۷۷۶۷۱۳
خشکشوئی مبلمان، موکت فرش ـ تشک اتومبیل

خشکشوئی مبلمان ادیب
یکدست ۵۰ تومان
درجای خود تلفن ۹۵۶۵۶۰

کارخانه قالیشوئی ادیب
تلفن شعبه مرکزی ۹۵۶۵۶۰
تلفن خیابان نواب ۹۵۲۴۵۴
تلفن خیابان آذربایجان ۹۵۸۹۵۰

کلین سرویس خشکشوئی
مبل فرش وموکت با دستگاه منحصر بفرد وخشکشوئی پرده
بانصب مجانی ۹۵۲۵۴۶

کارخانه قالیشوئی اطلس
تلفن ۹۵۲۵۴۶ و ۹۷۵۴۳۰

رفوگر فرش ۸۳۳۷۱۷

تعمیرات

تلویزیون

تعمیرگاه تلویزیون الکترون
با تائید وزارت کار
تلفن ۷۶۳۶۸۲

R.T.A-R.C.A تعمیرتلویزیونها شاب‌لورنس فیلیپس . سیرا تلفونکن‌و سایر مارکها سرویس مجهز سیار درشهر وشمیرانات
۱ـ۱۵ آـ ۱۴۳۰۳

شاوب لورنس
SCHAUB-LORENZ
۳۹۲۴۶۳

تعمیرگاه تلویزیونهای
RTI ، RCA
تلفن سرویسهای فوری برای تهران وشمیرانات
۴۲۷۲۲ - ۶۶۷۱۷۱ - ۶۶۹۵۱۴

تعمیر تلویزیون فوری در محل ۸۸۳۸۲۸ و ۸۸۲۸۷۹

سرویس تلویزیون
گارانتی تلفن ۶۲۸۳۷۱
R.T I-R.C.A سرویس‌سیار سیرا . مدیاتور جنرال الکتریک و گراندیک بویژه شمیرانات.

تلویزیون فوری در منزل تعمیر میشود ۹۶۰۵۴۶

تعویض لامپ تصویر ویاگان تلفن ۷۶۰۶۱۴

دربازکن برقی

سرویس وتعمیرات
دربازکن برقی B.K.D بکد
۷۶۰۱۹۵-۷۵۵۷۲۹
شرکت بکد الکتریک

یخچال

تعمیرگاه سید حسین ۸۸۲۴۳۸
تعمیر هرنوع یخچال رختشوئی آبگرمکن.

تعمیر یخچال فرژیدر وغیره ۸۲۱۴۱۷

عمیر یخچال فریجیدر ۷۵۲۳۳۶

موسسه فني حسيني
تعمیرات یخچال تلفن ۶۶۰۸۵۷

بخاری

رنك و سرويس بخاری آبگرمکن روکش برزنتی کولر کانال کشی فوری ۷۹۳۸۹۷

رنك سرويس بخاری
آبگرمکن وروکش‌کولر ۹۵۲۶۳۸

رنك سرويس بخاری آبگرمکن فوری ۳۰۵۴۵۳

رنك کوره‌ای مخصوص بخاری تلفن ۹۲۰۶۶۴

نصب و تعمیرات ورنك آمیزی بخاری و آبگرمکن و روکش برزنتی کولر ۷۶۵۲۶۴

شوفاژ

شوفاژ آبگرمکن بخاری و روکش کولر ۷۹۶۱۰۳

سرویس و تعمیر شوفاژ ۲۴ساعته تلفن ۸۸۳۱۲۲

با دستگاه الکترونیکی از خرابی لوله های خود باخبر شوید.
تلفن: ۸۸۳۱۲۲

شرکت حرارت مرکزی تهران تاکو بامسئولیت محدود سرویس و نصب شوفاژ ۷۵۱۶۵۱

شرکت مهندسی جو
تهیه و نصب شوفاژ تهویه مطبوع و سرویس تلفن ۸۲۴۸۲۵
آـ ۱۴۶۰۰

آبگرمکن

سرویس آبگرمکن ۹۲۰۶۶۴

سرویس آبگرمکن ۳۰۰
سرویس بخاری ۲۵۰ ریال
۷۶۱۹۹۵ و ۷۶۳۷۸۵

روکش کولر

روکش کولر
سرویس کولر، بخاری آبگرمکن وروکش خارجی برای کولر شما تلفن ۹۷۸۸۶۰

فروش اتومبیل

آریا اتوماتیک ۵۰ تمیزکولردار با بدهی به فروش میرسد با تلفن ۶۶۷۹۸۲ تماس حاصل فرمائید.
آـ ۱۶۵۷۰

مینی ماینر
مینی‌ماینر باقساط ماهیانه ۵۰۰ تومان خریداریم تلفن ۳۱۷۰۱۲
۱ـ۲ آـ ۱۶۶۱۶

کامرو ۱۹۷۲
۸سیلندر اتوماتیک ـ دانشجوئی بدون واسطه بفروش میرسد ۶۲۴۴۵۵ ـ از ۱ تا۳بعدازظهر
۱ـ۴ آـ ۲۲۵۲۷

وانت مسکویچ
بسیار تمیز و مرتب با رادیوبه فروش میرسد تلفن ۷۵۴۵۰۴
آـ ۱۶۷۰۸

اتومبیل دوفین مرتب تلفن ۷۶۰۴۵۹
آـ ۲۲۵۷۳

خرید
یك پیکان ۴۸ تمیز با ۵ هزار تومان پیش قسط و ماهی هزار تومان بدون واسطه خریداریم تلفن ۳۱۱۲۲۵

خرید
مسکویچ استیشن مدل ۶۹ببالا خریداریم تلفن ۷۵۷۴۳۴
آـ ۱۶۶۷۲

فروشگاههای اتومبیل

نمایشگاه اتومبیل امیر
ژیان ۶۰۲ جوانان
برای تحویل آماده میباشد
نقد و اقساط
میدان محمدرضاشاه ـ تلفنهای:
۹۳۵۰۵۰-۹۳۵۰۵۱

پارس ژیان
مرکز فروش ژیان وژهستان
نقد و اقساط تحویل فوری
میدان فوزیه اول شهناز
روبروی پمپ بنزین **۷۵۹۲۸۹**

برای اتومبیل شما

تعمیرگاه مجاز ۲۸
آریا، شاهین بمدیریت حسین خان بابائی با متخصصین فن و کار آزموده نشانی: خیابان نظام آباد تلفن ۷۶۰۸۰۸
آـ۱۶۷۱۸

FIAT
تعمیرگاه مرکزی فیات
تعمیرگاه مرکزی فیات تعمیر همه نوع اتومبیل فیات با سرویس مجهز ـ شهنازچهارراه صفا شماره ۱۲۹ تلفن ۷۵۹۶۷۴
آـ ۱۶۶۹۰

کرایه

اتولوکس
اتومبیلهای تشریفاتی باراننده برای داخل و خارج از تهران میدان فردوسی تلفن ۸۲۱۲۷۰ و ۸۲۶۶۰۵

اتومبیل کرایه برادران منصوری آریانا ۹۵۶۲۲۵

جرثقیل فرزین
تلفن: ۳۰۴۹۲۹

مهراکسپرس

برای‌داخل و خارج شهر ـ اتوبوس و مینی‌بوس دربست ۹۷۹۵۴۱

اتوبار فرح شمالی
مخصوص حمل بار و اسباب کشی شهر و شهرستان
تلفن ۸۴۸۷۸۸

اتومبیلهای کرایه آخرین سیستم رز باباثیان تلفن ۹۵۹۱۲۵
۱ـ۵ آـ ۱۶۶۴۷

تلفن های جدید

جرثقیل توکل
۳۵۸۵۱۱ و۳۵۸۵۱۲و۳۵۸۵۱۳ و ۳۵۸۵۱۴ و ۳۵۸۵۱۵ و ۳۵۸۵۱۶ و ۳۵۸۵۱۷ خیابان ری‌میدان‌شاه‌شماره۵۱۴

کالج بار
بارکشی شهر وحومه
۶۶۱۱۱۱
۴۱۱۱۱

جرثقیل وتریلی توانا
۹۵۲۱۸۰-۹۵۴۰۹۱

مینی‌بوس ۳۰۹ بنزبا راننده پایه یک جهت سرویس‌شرکتها و مدارس آماده کار است تلفن ۸۴۰۵۷۰ از ساعت ۳ الی ۸ شب.
۱ـ۲ آـ ۱۶۶۴۲

استخدام

کار و آموزش
۲۵ نفر علاقمند به کار رادیو تلویزیون نقشه‌کشی برق فشار قوی و ۲۰ نفر علاقمند به ماشین نویسی پس از یکدوره کوتاه آموزشی به کار مشغول میشوند پهلوی نبش بهرامی تلفن ۴۹۴۹۴ و ۶۶۳۷۶۰
آـ ۱۶۱۱۸

جهت‌فروشندگی‌اتومبیل به یك نفر با سابقه کار مورد احتیاج است ۳ر۳۰ الی ۴ر۳۰ با تلفن ۹۲۲۶۴۷ تماس گرفته شود

دکتردارو ساز تمام‌وقت برای‌شهرستان‌مازندران مورد نیاز است
تلفن: ۳۹۱۱۳۲

دوشیزه یا بانوی سکرتر جهت‌مطب‌بعداز ظهرهااستخدام میشود ـ تلفن ۸۲۷۷۲۱
آـ ۷۳۱۲۴ ۱ـ۲

استخدام
شرکت ماشینهای راهسازی (نمایندگی کاترپیلار) چند نفر بازاریاب ورزیده را که واجد شرایط زیر باشند از طریق مصاحبه و امتحان با حقوق و مزایای کافی استخدام مینماید:
۱ـ تابعیت ایران
۲ـ داشتن برگ انجام‌خدمت نظام وظیفه یا معافیت دائم غیر پزشکی
۳ـ داشتن تجربه کافی در امر بازاریابی
۴ـدانستن زبان انگلیسی
داوطلبان میتوانندبا دردست داشتن مدارك لازم به‌کارگزینی شرکت واقع در خیابان سعدی شمالی شماره ۱۶۸ مراجعه فرمایند:
آـ ۷۳۴۳۲

باسرائط‌خوب استخدام میشود
۱ـ چند نفر نقشه‌کش با تجربه کافی در تهیه نقشه‌های اجرائی ابنیه فنی بتن مسلح و غیره.
۲ـ دو نفر کمك حسابدار ورزیده.
۳ـ یك نفر صندوقدار با تضمین ملکی
تعیین وقت مصاحبه با تلفن ۳۱۲۵۵۴ ـ ۳۱۲۴۱۷
۱ـ۳ آـ ۲۲۶۱۹

بیك دوشیزه که در امرصندوق داری فروشگاه وارد باشدمورد نیاز است تلفن ۸۲۹۴۹۲
آـ ۱۶۷۳۰

بیك گروه ۵ نفری کانال ساز کنتراتی نیازمندیم‌تلفن ۷۹۴۵۷۴
آـ ۱۶۷۱۰

بتعدادی بازاریاب مرد وعده‌ای دوشیزه یا بانو جهت امور دفتری نیازمندیم همه روزه ۵ تا ۷ شاهرضا اول فرصت‌شماره ۱۴ سازمان ایرپاپ‌کو
آـ ۱۶۷۲۳

مستخدم زن شبانه‌روزی با حقوق مکفی و ضامن معتبر نیازمندیم تلفن ۴۱۶۵۴

نقشه‌کش فنی استخدام میشود تلفن های: ۹۶۱۴۸۹ و ۹۶۱۴۹۰

یك نفر مهندس و یکنفر دیپلمه فنی (رشته‌برق)
برای کارخانه‌ای واقع درتهران مورد لزوم است. از داوطلبان خواهشمند است (با ارسال مدارك تحصیلی و برگ‌خاتمه خدمت و آدرس‌خود) باصندوق پستی ۱۳۸۸ ـ ۱۱ تهران مکاتبه فرمایند.
۱ـ۳ آـ ۲۲۴۵۳

تعدادی لوله‌کش
استخدام میشود تلفن ۸۳۸۴۶۴
آـ ۱۶۵۸۲

یکنفر مهندس و یکنفر دیپلمه فنی (رشته‌برق)
برای کارخانه‌ای واقع در تهران مورد لزوم است، از داوطبان خواهشمند است (با ارسال مدارك تحصیلی و برگ خاتمه خدمت و آدرس خود) با صندوق پستی ۱۳۸۸ـ ۱۱ تهران مکاتبه فرمایند.
آـ ۲۲۴۵۳

آگهی استخدام

شرکت سهامی تولیما تعداد ۱۰ نفر مکانیك دیزل که حداقل سه‌سال سابقه کار داشته باشند با حقوق مکفی استخدام می‌نماید، داوطلبین می‌توانند همه روزه از ساعت ۴ الی ۷ بعد از ظهر در تهران خیابان آیزنهاور مقابل وزارت کار شماره ۴۳۲ مراجعه فمایند.

تولیددارواستخدام‌میکند
۱ـ تکنسین برق با ۸ سال سابقه کار تحصیلات حدوددیپلم آشنائی به زبان انگلیسی خدمت‌کرده.
۲ـ سوهان‌کار درجه یك خدمت‌کرده با سواد
۳ـ نامه‌رسان خدمت‌کرده دارای گواهی‌نامه موتورسیکلت دنده‌ای تحصیلات حدود ششم ابتدائی.
۴ـ مکانیك درجه یك‌حداقل ۱۰ سال سابقه کار تحصیلات حدود ششم ابتدائی خدمت‌کرده داوطلبین میتوانند به اداره استخدام تولیددارو واقع در خیابان نادری‌چهارراه‌یوسف‌آباد مراجعه نمایند.
آـ ۱۶۶۷۴

شرکتی بچند نفر
کارگر ساده با داشتن معافی و سواد ششم‌ابتدائی نیازمنداست داوطلبان از ساعت ۹ تا ۱۱ و ۲ تا ۴ با تلفن ۹۶۲۰۵۹ تماس بگیرند.
آـ ۱۶۵۷۳

شرکت سهامی کارخانه های صنعتی آزمایش

استخدام مینماید

۱ـ یکنفر دیپلمه فنی یا تکنسین که دررشته سیستم‌های سرمازا اطلاعات کامل داشته باشند.
۲ـتکنسین تعمیرات‌تلویزیون با سیکل فنی و اطلاعات لازم با حداقل دو سال سابقه کار
۳ـ یکنفر دوشیزه یا بانوی ماشین‌نویس فارسی درجه‌یکو با سابقه کار
حائزین شرائط بین ساعت ۸ تا ۹ صبح به کارگزینی‌کارخانه های صنعتی آزمایش کیلومتر ۱۲ جاده آبعلی مراجعه‌نمایند.
۱ـ۳ آـ ۷۲۱۳۲

استخدام
راننده دو همگانی مورد نیاز است تلفن ۲۸۵۹۴ و ۵۳۲۰۱۴
۱ـ۳ آـ ۷۲۴۷۰

آگهی استخدام
۱ ـ نیروی هوائی شاهنشاهی جهت خدمت در مرکز احتیاج به یکنفر مهندس بهداشت دارد.
۲ ـ داوطلبین واجد شرایط میتوانند از تاریخ ۱۰ر۱۰ر۵۱همه روزه ازساعت۸الی۱۱ جهت‌ثبت نام و مصاحبه به بهداری‌نیروی‌هوائی‌شاهنشاهی واقع‌درخیابان فرح‌آباد (دوشان‌تپه) ستادفرماندهی نیروی‌هوائی شاهنشاهی با دردست‌داشتن‌مدارك استخدامی مراجعه نمایند .م‌الف ۱۵۰۵۵
نیروی هوائی شاهنشاهی

یک‌شرکت‌بزرگ شیمیائی

در قزوین احتیاج به مدیر تولید بامشخصات زیر دارد.
مهندس شیمی یاشیمیست اقلا ۵ سال سابقه‌کار در تولید معافی نظام وظیفه آشنائی کامل به زبان انگلیسی داوطلبان میتوانند از ساعت ۴ تا ۶ بعد ازظهر به‌استثنای پنجشنبه به آدرس خیابان‌نادر شاه بالاتر از پمپ بنزین کوچه ۱۵ شماره ۱۰ مراجعه نمایند.

یك شرکت بزرك صنعتی استخدام میکند
۱ـ دو نفر سرپرست فروش با تجربه ممتد در بازاریابی و آشنا به مهندسی شیمی یامکانیك
۲ـ چهار نفر بازاریاب فنی (اشخاصی که دارای وسیله نقلیه باشند حق تقدم دارند).
۳ـ یکنفر مسئول روابط عمومی با آشنائی به اموزتبلیغات و چاپ.
۴ـ یکنفر راننده با ۱۰ سال سابقه
۵ـ دو نفر تحصیلدار فعال و باسابقه
۶ـ یکنفر مستخدم
واجدین شرایط با تلفن‌های: ۷۵۸۴۸۸و ۷۵۷۴۸۶ تماس حاصل فرمایند تا برای مصاحبه حضوری تعیین وقت شود.

SECRETARY
An international company requires female secretary, excellent knowledge of the English language is required; Farsi & English typing.
Telephone 954051-4, ext. 91, from 8:00 a.m. to 16:00 p.m.

تزئینات مونالیزا
پرده کرکره آمریکائی ـ انواع کاغذ دیواری ـ کف‌پوش ـ پارچه پرده ـ دوخت و نصب پرده‌و سایر لوازم تزئینی ضمنا سرویس و تعمیر پرده های شما را در اسرع وقت انجام میدهد.
تلفن ۶۲۰۳۲۹

برادران گلپایگانی
نمایندگی مجاز فروش محصولات بنز ایران ناسیونال
وانت ۵۰۸ـ انواع مینی بوس بنز ۳۰۹
آمبولانس ۳۰۹ ـ انواع اتوبوس بنز ۳۰۲
تلفن های نمایشگاه ۵۳۶۳۰۱-۲۷۹۰۰

آگهی استخدام
کارخانجات تولیدی فیلور افراد زیر را استخدام میکند:
۱ـ کارمند زمانسنج دارای دیپلم.
۲ـ نقشه‌کش فني داراي ديپلم
۳ـ جوشکار آرگن داراي سابقه کار.
افراد فوق باید دارای معافی یا خاتمه خدمت باشند. خیابان فرح‌آباد ژاله ایستگاه کوکاکولا
۱ـ۳ آـ ۷۱۷۳۰

یکنفر دوشیزه یابانو سکرتر ماشین‌نویس و تعدادی بانو بدون مسئولیت خانواده جهت بسته‌بندی‌بامزایای‌عالی‌استخدام میشود ۶۲۲۶۶۶
۱ـ۴ آـ ۱۶۶۳۰

نامه‌رسان که دارای موتور دنده‌ای و سابقه کار در تهران باشد مورد نیاز است داوطلبین به تلفن ۷۵۱۲۲۲مراجعه‌نماید
آـ ۱۶۶۱۰

یك نفر دوشیزه یا بانو که دارای شرائط ذیل باشد برای خدمت تمام روز مورد نیازاست
۱ـ سن بین ۲۰ الی ۳۰
۲ـ ماشین نویسی فارسی و لاتین بداند
۳ـ از دفترداری‌وحسابداری اطلاع داشته باشد و حداقل معلومات دیپلم کامل متوسطه با اطلاعات اجتماعی و دارای معرف و ضامن معتبر باشد داوطلبین‌به شماره‌های ۷۵۶۱۰۶ ـ ۷۵۰۳۰۱ مراجعه نمایند.
آـ ۱۶۶۰۹

بانك تجارتی ایران و هلند
برای شعبه خود در اصفهان احتیاج به دو نفر ماشین‌نویس ورزیده فارسی و لاتین دارد. داوطلبان صبحها به کارگزینی بانك خیابان سعدی شمالی شماره ۱۷۰یا در اصفهان‌میدان ۲۴ اسفند بانك ایران و هلند مراجعه نمایند.
۱ـ۲ آـ ۷۳۲۰۰

یك موسسه تولیدی
تعداد بیست نفر کارگر سیکل اول را پس از شش‌ماه دوره آموزشی استخدام مینماید. واجدین شرایط با صندوق‌پستی ۱۹۱۸ آقای ژرژ مکاتبه نمائید.
۱ـ۳ آـ ۷۲۸۱۸

چند نفر دوشیزه یا بانو
مسلط به آرایش مو و باتجربه با حقوق کافی استخدام میشوند کسانیکه بیك یا چند زبان خارجی مسلط باشند حق تقدم داشته و از میان آنها یکنفر برای مدیریت انتخاب خواهد شد داوطلبان به (دنیای زن) واقع در خیابان شاه جنب‌کوچه لاله شماره ۱۴۹ مراجعه نمایند
۱ـ۴ آـ ۷۲۸۳۶

بیك دوشیزه یا بانو
جهت فروشندگی کارت‌نیازمندیم تلفن ۸۳۰۴۰۰
آـ ۷۳۱۶۸

دوشیزه یا بانوئی برای نظافت تمام روز یا بعد از ظهرها نیازمندیم ـ ۴ تا ۸ بعد ازظهر به خیابان تهران‌نو ایستگاه فرودگاه دندانسازی منصوری مراجعه شود.
آـ ۷۲۹۷۶

استخدام فوری
یک شرکت وارد کننده قطعات یدکی دمیون برای دایره لوازم یدکی خود احتیاج به اشخاص واجد شرایط زیر دارد:
دو نفر فروشنده قطعات‌یدکی
دو نفر اشنا به کاتالوك قطعات و زبان انگلیسی
شرایط استخدام
داشتن مدرك زیر پرچم و یا معافیت دائم
سن حداکثر ۳۵ سال
داوطلبین استخدام می‌توانند با صندوق پستی ۱۹۲۶ مکاتبه نمایند.
آـ ۱۶۷۰۲ ۱ـ۲

شرکت ساختمانی بتون سقف بیك نقشه کش وارد نیازمند است تلفن ۹۵۸۷۹۷
۱ـ۲ آـ۱۶۷۲۳

بتعدادی‌دوشیزه و بانو جهت شرکت در فیلم های تبلیغاتی بامزایای خوب نیازمندیم تلفن ۶۲۶۵۷۹
آـ۱۶۷۲۴

کارگر
آشنا به کار های برقی با تحصیلات در حدود سیکل اول استخدام میشود تلفن ۸۳۷۰۰۴

به تعدادی کارگر فلزکار و نقاش نیازمندیم تلفن ۲۸۰۴۴
۱ـ۳ آـ ۱۶۶۲۴

تعدادی کارگر ساده
دوشیزه یابانو که ساکن غرب تهران باشند نیازمندیم تلفن ـ ۹۵۹۹۱۴
۱ـ۲ آـ ۱۶۶۳۹

پزشك با پروانه دائم جهت‌شب کار نیازمندیم تلفن ۳۵۴۰۰۱

استخدام پرس‌کار
یك نفر پرس‌کار با شرائط زیر استخدام میشود.
۱ـ تحصیلات‌حدودششم‌ابتدائی
۲ـ سابقه کار.
۳ـ حداکثر سن ۲۷ سال.
۴ـ دارای معافی ویابرگ‌خاتمه خدمت وظیفه.
علاقمندان میتوانند همه روزه صبحها به کارخانه بلنداکس خیابان قدیم شمیران بالاتر از سه راه ضرابخانه انتهای‌کوی لاجوردی مراجعه فرمایند.
۱ـ۲ آـ ۷۲۶۷۸

استخدام ویزیتور
یك نفر ویزیتور با شرایط زیر استخدام میشود.
۱ـ حداکثر سن ۳۰ سال.
۲ـ تضمین ملکی بمبلغ یکصد هزار تومان.
۳ـ تحصیلات سوم متوسطه.
۴ـ سابقه کار در پخش لوازم آرایش.
۵ـ گواهی رانندگی.
علاقمندان میتوانند به کارخانه بلنداکس خیابان قدیم شمیران بالاتر از سه راه ضرابخانه انتهای کوچه لاجوردی‌مراجعه فرمایند.
۱ـ۲ آـ ۷۲۶۷۶

شریک

برای اتمام فیلم سینمائی به‌یک یا دو نفر شریک با سرمایه نقدی نیازمند است نشانی. دروازه‌دولت روبروی پمپ‌بنزین کوچه حمیدالدوله . کانون‌هنری پاترا. تلفن ۳۱۴۵۳۹
آـ ۱۶۵۶۹

جویای کار

آشپز جوان ۲۳ ساله حدود حقوق ۶۰۰تومان تلفن۳۱۱۲۳۱ راهنمای ۵۸۴ روزنامه اطلاعات
۱ـ۲ آـ ۲۲۵۸۷

جوانی دیپلمه‌طبیعی خدمت‌کرده دارای گواهی‌نامه رانندگی و ماشین نویسی جویای کار است تلفن ۳۱۱۲۳۱ راهنمای ۵۸۲ روزنامه اطلاعات
آـ ۲۲۵۳۹

جوانی دیپلمه بادو همگانی و سابقه کار بانکی عصرها آماده کار است تلفن ۳۱۱۲۳۱ راهنمای ۵۸۳ روزنامه اطلاعات
۱ـ۲ آـ ۲۲۵۸۲

دوشیزه تکنسین‌آزمایشگاه برای بعدازظهرها جویای کاراست راهنمای ۵۶۸ و تلفن ۳۱۱۲۳۱ روزنامه اطلاعات

کمك پرستار که در بیمه های اجتماعی سابقه‌کار دارد تمام وقت جویای‌کار میباشدراهنمای ۵۷۸ روزنامه اطلاعات تلفن ۳۱۱۲۳۱
۱ـ۴ آـ ۲۲۳۲۵

آموزشگاهها

ماشین‌نویسی

بیژن همتا ندارد
بیتوانیدامتحان کنید میدان ژاله تلفن ۳۱۸۳۸۴

برای استخدام فوری اموزشگاه فائز آموزش I.B.M وماشین نویسی خیابان‌شاه‌آباد ۳۰۳۱۳۵
آـ ۱۵۸۸۱

تعلیم رانندگی

هنرستان فنی پرستو
مرکز آموزش صحیح رانندگی و مکانیکی ترافیك مجهز به بهترین و مدرنترین وسایل آموزش با مربیان‌ورزیده وبدون اتلاف وقت با هزینه کم نشانی چهارراه گمرك شاهپور تلفن ۲۳۹۱۶
آـ ۱۶۳۲۳

تدریس خصوصی

با هفته‌ای یك جلسه تدریس در کلیه دروس قبولی شما را تضمین مینمائیم‌دانشجویان‌سال چهارم پلی‌تکنیك‌تهران باچهارسال‌سابقه‌تدریس خصوصی و دبیرستانی تلفن ۹۲۶۱۲۷

ریاضیات ـ فیزیك ـ شیمی‌توسط‌دانشجویان دانشگاه صنعتی آریامهر رفاه دانشجویان تلفن ۹۷۲۰۱۴ داخلی ۳۳۶

شیمی ششم تلفن ۸۴۶۵۴۲

ریاضیات چهارم و سوم تلفن ۶۲۰۰۴۲ طبقه سوم
آـ ۱۶۶۵۷

فیزیك شیمی ریاضیات در ده جلسه توسط دانشجویان پلی‌تکنیك با تضمین قبولی تلفن ۳۵۴۶۹۲

گمشده

کارت پایان خدمت اینجانب بهپور کشمیری‌پور فرزند ایرج شماره شناسنامه ۲۹۷ ـ ۱۳۲۸ اهواز در راه کرج مفقودگردیده‌ازیابنده تقاضا دارد آنرابه نزدیکترین گروهان ژاندارمری تحویل دهد.
آـ ۲۲۶۰۵

سفته ۵۲۰۴۶۴ سری ه ـ ۱۰ر۱۰ر۵۱ مفقود گردیده از درجه اعتبار ساقط است‌یابنده به تلفن ۷۹۱۴۹۷ اطلاع دهد.
آـ ۷۲۹۷۸

چکی به‌مبلغ ۵۰۰۰۰ریال بانك پارس شعبه شاهرضا بحساب جاری شماره ۱۶۰۹ بدون تاریخ بابت موسی فرهان (ابراهیم دردشتی) از آقای منصور فرهان مفقود گردیده از درجه اعتبار ساقط‌است.
آـ ۱۶۶۲۷

دو برگ چك یکی به‌شماره ۶۸۵۵۵۷ ـ ۴ر۱۱ر۵۱ به‌مبلغ شانزده هزار ریال در وجه حامل دومی به شماره۶۸۵۵۵۹ ـ ۴ر۱۲ر۵۱ به مبلغ شانزده هزار ریال در وجه حامل‌بانك پارس شعبه آریامهر کاج مفقود شده و از درجه اعتبار ساقط است.

رضاعسگری

۷ برگ چك سفید از شماره ۶۱۶۱۱۰۰الی ۶۱۶۱۰۷به‌حساب شماره ۱۵۴ بانك صادرات شعبه نادرشاه افشار مفقود گشته و از درجه اعتبار ساقط است یابندگان لطفا به تلفن ۸۲۵۶۵۸ اطلاع دهند.
آـ ۲۲۵۷۷

دربازکن برقی
B.K.D بکد
قیمت: ۲۵۰ تومان
بدون پیش قسط باقساط ۶ماهه
بوسیله تلفن سفارش دهید دستگاه درمدت ٤ ساعت نصب وتحویل میگردد
تلفنهای دفترفروش: ۶۸۱۰۱۱ الی ۶۸۱۰۱۵
نمایندگی انحصاری و مرکز فروش: شرکت بکد الکتریک ـ پهلوی مقابل پارک ساعی . ۶۸۰

استخدام فوری
نقشه‌کش با تجربه به تمام وقت در رشته های:
تاسیسات حرارت مرکزی و تهویه.
شبکه آب رسانی و فاضل آب.
شبکه برق فشار قوی و ضعیف.
معماری و جزئیات ساختمان.
سکرتر آشنا به ماشین نویسی فارسی و لاتین.
۸ر۵ تا ۱۲ صبح ۴۵۳۶۴

Computer Programmer
A large International Corporation requires an experienced computer programmer. All applicants must have at least 3 years experience in writing COBOL. They must be fluent in written and spoken English and exempt from military service.
Qualified applicants are requested to appear in person to employment supervisor at 245 Abbasabad Ave. 2nd floor or mail their resume to P.O. Box 3380.

نیازمندیهای شما

املاک ومستغلات

فروش

خانه فروشی

تهران پارس ویلائی‌ومستغلاتی ٤ تا ۱۲ اطاقه ۱۷۵ تا ٤۰۰ هزار تومان نصف نقد بقیه ٤تا ٦ ماهه ۷۸۲۱۲۸
۱ـ۲ آـ ۱٦٦۸٤

حدود میدان شهنازیکطبقه ۱۸۱ متر جنوبی فروشی تلفن٤٥۱٤۲
آـ ۱٦٥٥۹

بعلت مسافرت‌فوری منزلی‌بسیار لوکس و شخصی‌ساز بین‌جردن و پهلوی درحدود۵۰۰مترزمین‌و ٦٥۰ متر زیربنا باشوفاژو کلیه وسایل مقطوع ٦٥۰هزار تومان بدون واسطه تلفن ۸۷۰٦٦۷
آـ ۱٦٥۳٥

خانه فروشی پل‌تجریش
مساحت ۲٥٤ متر ۳ طبقه هر طبقه ٤ اطاق با هال وسرویس ۳ نبش مهندسی‌ساز شوفاژ روشن ٥٦۰ هزار تومان دفتر سلطنت‌آباد تلفن ۷۷۱۸۳٥
آـ ۱٦٦۷۸

خانه‌ای قابل تفکیک
بمساحت ٥۷۲متر دریوسف‌آباد خیابان محمد رضاشاه بفروش میرسد تلفن ٦۲٥۳۰۰
۱ـ۲ آـ ۲۲٤٦۳

خانه شمالی اول تخت طاوس از پهلوی ۱٦۸ متر بی‌واسطه فروشی تلفن ٦۳٦٥٦٦
آـ ۱٦٦۹۷

خانه‌ای به‌مساحت ٦۰۰۰ متر دو طبقه واقع در سرچشمه اول سیروس فروخته میشود تلفن ۸٦٦٦۹۷

در اندیشه خانه فروشی
مساحت ٤٤٦ متر زیربنا ٦٥۰ متر دو طبقه هر طبقه ۷ اطاق با شوفاژ قیمت ٦۰۰ هزارتومان دفتر ساختمان ۸٤۳۲۳٤
۱ـ۳ آـ ۱٦٦۷۹

آپارتمان‌فروشی

آپارتمان و خانه‌های ٤و٦ آماده فروش تلفن اطاقی‌در امیرآباد غربی ٦۳٤۲٥٥

زمین فروشی

یک‌قطعه زمین ٦٥۰متری غرب تهران ٤۳۳٥٤

زمین به قطعات ٤۰۰ متری امجدیه ۳۱۹۷۸٤ بنگاه‌کوشان
آـ ۷۳۱۲۲

برای فروش
یک قطعه زمین ٥۳ × ٤۱جنوبی سه‌نبش در چهل‌متری میرداماد بدون واسطه تلفن ۷۷۰٤۰٥
آـ ۱٦۷۰٥

قطعات ۱۲۰ متری‌و۱٥۰ متری خیابان خراسان متری ۱۰ تومان‌آیزنهاور اول جیحون املاک آریا ۹٦۰۱۱۱

عجله کنید

تا آخر دیماه‌متری

٥٥ تومان

نقد و اقساط قطعات ۱۰۰ متری با آب و برق ۹۷۳۲٦٤ ـ ۹۷۱۸۷۱

کرج

زیبادشت‌درتامین مسکن وسلامتی و آسایش شما ومطمئن ترین پس‌انداز

زیبائی‌زیبادشت در فصل زمستان هم نمایان‌است

بازدید از فعالیتهای دەساله عمرانی سازمانی زیبادشت شما را مصمم خواهد نمود که مانند ساکنین پایتختهای بزرگ‌جهان زندگی خود را در حومه قرار دهید .

قبلاازباغات میوه‌محصور ویلائی‌زیبادشت‌از ۲۰۰۰ متر به بالا با خیابان‌های اسفالته و تامین آب و برق دیدن نموده .

وبا کلیه نقاط پیشنهادی حومه کرج مقایسه نمایند ما مطمئن هستیم زیبادشت را انتخاب خواهید نمود .

تلفن ٥۳۹۹۸۹ ـ ۲۳۷۰۰بعدازظهر٤٤۳۱۱ نشانی : اتوبان کرج خروجی جاده‌شاهدشت ۹کیلو متر بطرف جنوب
آـ ۱٦٤۲۱

زیبادشت

فروش‌وسرقفلی

مغازه واگذاری

اکازیون یکباب مغازه و خانه‌های لوکس نوسازدرشمال وغرب تهران بقیمت مناسب بفروش میرسد و زمینهای‌شما را خریداریم دفتر توکل تلفن : ۹۳۰۲۳٦
۱ـ۱۰ آـ ۱٥٦۹۲

مغازه‌ای‌دربازارمنوچهری با آب و برق و تلفن فروشی ۳۱۲۲۸۱

یک فروشگاه صفحه‌ویک‌خرازی مدرن در آیزنهاورشادمان به فروش میرسد تلفن ۹۷۰۱۷۷
آـ ۱٦٦۸٦

دفتر کارمبله واگذارمی شود تلفن بعداز ظهرها ٦۲۰٦۲۰
آـ۱٦۷۱۷

مرغداری مجهز به کلیه وسائل با آب و برق بفروش میرسد برای کسب اطلاعات بیشتربا تلفن ۳۰۲۹۰۹ تماس بگیرید .

آرایشگاه زنانه واقع درسی متری نارمک فلکه وثوق بفروش میرسد برای اطلاع بیشتر با تلفن ۹٥٥۳۲٦
۱ـ٤ ۱ـ ۱٦۲۲۳

اجاره‌داده‌میشود

آپارتمان اجاره

یکدستگاه اپارتمان ۳ اطاق با تزئینات کامل برای دفتر کار اجاره نبش‌پهلوی‌و تخت‌جمشید ٦٦٦۲٦۳
آـ ۱٥۷۲۹

طبقه دوم آپارتمان چهار اطاقی امیرآباد شمالی ٦۳٤۲٥۲
۱ـ۲ آـ ۱٦٦۰۷

طبقه دوم واقع در خیابان رامسر کوچه ثاقب شماره ٦۲ دارای ٦ اطاق هال ـ گاراژ ـ تلفن ـ شوفاژ به اجاره داده میشود تلفن ۸۲۹٦۸٤ مراجعه فرمایند .
۱ـ٥ آـ ۱٦٤۰۳

آپارتمانهای اجاره‌ای
٤ـ٥ـ٦ اطاقه در محدوده شاهرضا تا عباس‌آباد و از پهلوی تا جاده قدیم شمیران از ۱٥۰۰ تا ۲٥۰۰ تومان تلفن ۸۲٥۳۱٤ دفتر امین
آـ ۱٦٦۹۹

آپارتمان لوکس ٦ اطاقه واقع در امیرآباد شمالی مجهز به کلیه وسائل‌راحتی‌ـکف‌پارکت دیوارها بهترین کاغذ دیواری‌ـ تلفن ـ کولر ـ شوفاژ اجاره عادلانه تلفن۸۲٥۳۱٤ دفترامین
آـ ۱٦٥۷٤

آپارتمان ٥ اطاقه با شوفاژ کولر تلفن کوی یوسف‌آباد ٤الی ۸ تلفن ۸٤٤۹۳۰
آـ ۱٦٦٥۰

طبقه دوم یک آپارتمان باتلفن قابل استفاده جهت دفترتجارتی در خیابان ملت واگذار میشود با تلفن ۷۹۱٦٥٥ مذاکرەفرمائید
آ ـ ۱٦۷۳۰

دو دستگاه آپارتمان
سه اطاقه با وسائل‌در نارمک اجاره ۷۹۰٥٤٦
آـ ۱٦۷۱۹

ساختمان اجاره

ساختمان نوساز ۳ طبقه ٦ دستگاه باتمام لوازم و تلفنهای مستقیم روزولت بالاتراز ۲٥ شهریورکوچه‌آرام تلفن۹٥۸۰٤۱ ـ ۹٥۷۸۸۱
۱ـ٥ آـ ۱٦٦۱۷

خیابان شاه چهارراه دانشگاه ساختمان سه طبقه دارای ۱٥ اطاق با سرویس کامل وشوفاژ مناسب برای محل کار به‌اجاره واگذار میشود طالبین به تلفن ٤۱٥٥۳ یاقنادی فرزین یزدی آدرس فوق مراجعه نمایند.
۱ـ۲ آـ ۷۳۰٥٦

قابل توجه پزشکان محترم و مدارس عالی
ساختمان چهار طبقه دارای۳۰ اطاق شوفاژ کولر تلفن استخر ۱۰۰۰ متر زمین‌مشجر واقع در خیابان پهلوی خیابان‌ظفرخیابان نفت برای بیمارستان یا کلینیک و یا آموزش عالی به اجاره واگذار میشود بین ساعت ٥ تا ۹ بعد از ظهر تلفن ۷۷٤۲۹۱
آـ ۱٦٦۷۷

ساختمانی در خیابان
سپهبدزاهدی روبروی پمپ‌بنزین ٦ طبقه هر طبقه ۳ دستگاه ٥ و ٤ و ۳ اتاق با تهویه مطبوع و آسانسور و تلفن که ۳ طبقه آن واگذار شده ۳ طبقه دیگر به ادارات دولتی یاشرکت ها اجاره داده میشود از ۳ تا ٦ تلفن ٤٥۱۳۹
آـ ۲۲۱٥۷ ۱ـ٤

ساختمان شمالی دو طبقەلوکس بعلت مسافرت‌قیمت مقطوع ۳۲۰ هزار تومان بفروش میرسدتلفن ۷۷۳۸٦۲
آـ ۱٦۷۰٤

یک طبقه ساختمان
مشتمل بر سه اطاق و هال با سرویس کامل در تهران نو خیابان باباطاهر اجاره داده میشود. تلفن ۷۹۱٤۰٦
۱ـ٥ آـ ۱٦۷۰۳

۱ یا ۲ اطاق با تلفن مورد نیاز است تلفنهای ۷٥٤٥٥۷ ـ ۷٥٤۷۹٤ ـ۷٥۸۳۲۷در ساعات غیر اداری
آـ ۱٦٦۱٥

خانه اجاره‌ای سه الی‌پنج‌اطاق در امیرآباد گیشا شهرآراء ٦۳٤٤٤۰
آـ ۱٦٥٦۰

نیازمندیهای اجاره

سازمان نیازمندیهای خارجیان
خانه‌شمارا‌اجاره‌میدهد ۸۲۳۹۳۹

۸۲۹۷٦٦ـ۸۳٥۱۲۰
سازمان کورش ـ اجاره به خارجیان

آژانس امپایر ۷۷۳۲۸٥ ۷۷۸۹٥٥
اجاره به خارجیها

اجاره منزل به خارجیان مبلو غیر مبله آژانس آریا ٤۲٦۸۲
آـ ۱٦٤۲۲

برای ایجاد خانه جوانان
سازمان جوانان شیروخورشید سرخ ایران جهت ایجادخانه جوانان، به محل مناسب با شرایط زیر احتیاج دارد:
۱ـ ساختمان دارای حدود ۳۰ اطاق باشد .
۲ـ دارای‌محوطه کافی‌برای ایجاد حداقل یک زمین‌والیبال و یک زمین بسکتبال .
۳ـ واقع در نقاط پرجمعیت (جنوب تهران حق تقدم‌خواهد داشت).
تلفن ـ ٤۹٥۹۱ و ٦٦٦٦۹٥ «اداره سرپرستی خانه‌ها»
۱ـ۲ آـ ۷۲٦٦۰

برای اجاره دادن آپارتمانهاو منازل‌خود بتلفن٤۲٦۸۲مراجعه کنید .
۱ـ۱۰ آـ ۱٦۳۷۸

مورد نیاز فوری
دوویلای فوق‌العاده‌مدرن‌ومجهز در منطقه شمیران جهت اجاره به خانواده خارجی۹۲٦۸٦۱
۱ـ۷ آـ ۱٦٤۲۷

موسسه نیازمندیهای هیلتون اجاره به‌خارجیان ۸۳٤٦۳۷
آـ ۱٥٦٤۲

خریداری‌میشود

زمینهای داخل شهر و شمیرانات خریدار فروشنده‌ایم ۸٤٤۳۳۳

زمین تهران‌پارس خریداریم‌تلفن ۷۹۳۰۲۰
آـ ۱٥٦۹٥

اراضی تهران پارس شرکت‌نفت سازمان‌چای خریداریم تلفن ۷۸٤۸٥

زمین افسریه‌خریداریم۷۹۳۳٤٦
۱ـ۲٥ آـ ۱٦۲٤٦

زمینهای اطراف کرج خریداریم ۹۲۸۲۹٤ صحرا

اراضی تهران‌پارس خریداریم ۷۸۲۱۲۸
۱ـ۳ آـ ۱٦۰۰۷

اراضی کرج جاده کرج جاده قزوین و کردان خریداریم‌تلفن۹۲۲۳۲۷

زمینهای افسریه شاه‌اباد شرق مشیریه‌خریداریم تلفن۳٥٥۰۲٦
آـ ۱٤۳۱۹

خریدار زمین تهران‌پارس ـ ۷۸۱۹۲٦

اراضی سازمان چای و قنات کوثر خریداریم . ۷۸۲۳۲٤

خرید کوهک‌جنت‌آباد باغ‌فیض عباس‌آبادکردان ملارد۲۰۳‌٦٦٦
آـ ۱٦۲۲۱

بنگاههای معاملات املاک

سازمان مسکن پارس
اجاره به‌خارجیان ۸٤۸٤۲٤

خرید و فروش خانه و زمین بنگاه محمدی ۹٥۹٥٦۰

تلفن جدید عبدالخالق نواب‌شمالی نبش‌فرصت

دفتر املاک

ارشاد

۹۲٤۸۳۸

فروشنده خانه وخریدار زمین در کیشا هجری ٦۳٤۲٤٤

بازرگانی نیک ٦۸۱٦۰٦
مرکز معاملات املاک‌ومستغلات یوسف‌اباد ونک وحومه تهران.
آـ ۱٥۳۲۸

دفتر پارس
مرکز معاملات املاک‌و مستقلات در شهر و عباس آباد و شمیرانات تلفن ۸٤۱٥٥۸
آـ ۱٦۲۰۰

فقط فرح‌زاد

خرید وتوافق‌عرصه‌و اعیان ۷٦۳۳۱٦

بنگاه کوشان۳۱۹۷۸٤ فروشنده املاک در همجا تلفنابفرمائید
۱ـ۳ آـ ۷۲٥۹٦

آژانس گاندی
خریدار و فروشنده زمین های عباس‌آباد دره قشلاق ونک‌تلفن ٦۸۱۳٥۹
آـ ۱٦۳۲۱

خرید و فروش اراضی طرشت باغ فیض و شمال غرب تهران ثلاث ۹۷۰۸۱۸
آـ ۱٦٤۷٤

بورس اراضی ولنجک محمودیه علی آباد لطفی ـ ۸۹۰۱٥۰
آـ ۱٥۷٦۹

بورس اراضی صنعتی تهراج کرج . قزوین ۹۷۹۲۳۹
آـ۱٥٥۹۱

دفتراملاک مولائی‌بورس اراضی سعادت آباد و کوی مکانیر تلفن ۸۷٦۱٥٥ .
آـ۱٦۲۲۱

معاملات‌پول

پول موجود
پول شرطی بدون‌معطلی‌موجود است تلفن ۳۹۱۱۳۱

پول ۲ شاهی
فوری موجود ۸۲۸۳٤۹ ۸۳۲٤۷٥

خانمهای محترم
بشما با شرایط سهل وام و فرش به‌اقساط میدهیم ٤۲۲۲۷
آـ ۱٤٤۹

پول ۱۰٪ موجود است ٦۸۱۳٥۹

وام‌درمقابل‌تلفن‌واتومبیل

۳۱۷٤۳۷

دادوستد پول از یك میلیون ریال ببالا پاکپور ٦٦٤۹۱۸ و ٦٦٦۲٦۳

قلك وام میدهد
در مقابل مبیع ارزنده قلکفورا وام میدهد تلفن ۷٦٥۷٤٥

وام‌درمقابل‌تلفن‌واتومبیل

۳۰۳۲۳۷

وام موسسه هومن
۲۰٪ ارزانتر از همه جا
درمقابل اتومبیل تلفن املاک . تاج مقابل پمپ‌بنزین‌پلاک۲۸٦ـ ۹۷۱۱۹۸

پول فوری با بهره بانکی در مقابل وثیقه ملکی

۳۹۱۸٤۱

آقایان معماران ومقاطعه‌کاران پول برای خرید زمین و تکمیل ساختمان موجود .
پاکپور ٦٦۰۲۰۰ ـ ٦٦٤٦۱۸و ٦٦٦۲٦۳
آـ ۱٦۱۷۱

پول ٥ر۱اشاهی٦۲٤۸۷۳

پول دوشاهی ۸۲۹٦۸۰

پول دوشاهی ٦۲٦٥۰٦

پول فوری با سود بانکی در مقابل خانه، مستغلات ۹۲۸٤٦٥

پول فوری در مقابل اتومبیل تلفن مبیع

۸۲۸۷۲۸

پول یکمیلیون ریال‌ببالا دوشاهی‌موجود۸۲۲٦٥۹

پول

در مقابل مت تلفن ، تاکسی و ترایه موسسه سانترال ۹۲٥۸۰٦ و ۹۲۰۹٦٤

وام‌در مقابل تلفن، توموبیل و ملك تلفن

٤۹۰٥۰

نیازمندیهای اطلاعات

تلفنی آگهی قبول میکند

تلفنهای ۳۱۱۲۲٤ـ۳۱۱۲۲٥
۳۱۱۲۲۷ـ۳۱۱۲۲۹ـ۳۱۱۲۳۰

مورد نیاز

پول شرطی جهت خانه و مستغلات لازم است ۸۳۲٤۷٥

پول‌شرطی در مقابل‌خانه مستغلات فورانیازمندیم ۹۲۸٤٦٦

پول شرطی نیازمندیم ۹۷۱۱۹۸

پول شرطی نیازمندیم ۸۳۷٦۸٤
۱ـ۲۳ آـ ۱٦۲۹۱

قبوض

قبوض فرش جواهر بانك کارگشائی را صددرصد خریدار و صددرصد وام میدهیم موسسه تك
خیابان شاه بالاتر از کاخ‌مقابل ۲۰متری‌اول ٤٥۰۱٦۸و٦٦۲٤٥۹

فرش‌پارسا خریدارقبض بانك کارگشائی
صددرصد بالای ارزیابی مولوی چهارراه شاهپور جنب بانك ملی تلفن ٥۳۷۰٦۰ و ٥۳۰۱۸۰
آـ ۱٦۳۲۱

معاملات‌تلفن

خرید و فروش تلفن ۸۲۰۸٤۱

خرید و فروش تلفن
۳۰۲۲۳۷ اسلامبول کمپسی ۲،۱۷

تلفن ۳ و ۸۹
خریداریم تلفن ۳۰۳۲۳٦

تلفن ۳و٥و۹و٦ خریداریم ـ ۹٥٤٤۹۸
آـ ۱٦۲۹۷ ۱ـ۱۰

تلفن۳و۸
فروشنده‌ایم ۳۱۷٤۳۷

تلفن ۸۹ و٦۲
خریداریم ۳۰۳۲۳٦

برای‌ساختمان‌شما

آیفون سانترال
پخش انواع دربازکن برقی فقط بایک تلفن

تعمیرهر گونه
دربازکن برقی وارتباط داخلی را میپذیرد
تلفن ۹۲۱۲۸۱
آیزنهاور پلاک ۱٥۹

تعمیرات و تغییرات ساختمانی
پذیرفته میشود تلفن ٦٦۱۹٥۲

تخلیه‌چاه

شرکت کنت

تلفن: ۷۷٦۷۱۳

نقاشی جزئی و کلی ساختمان پذیرفته‌میشود تلفن ٦٦۱۹٥۲

اسفالت کاری
پشت‌بامهای خیابانهای محدود پذیرفته میشود تلفن ٦٦۱۹٥۲

تزئینات‌ودکوراسیون

مؤسسه طلائی
تزئینات دکوراسیون ، زیر نظر متخصصین با سابقه با شرایط استثنائی
تلفن ۸۳۲۹٥٤

کلیه تزئینات باقساط
تلفن‌های ۷۷٥۷۷۱ و ۷۸۱۹۷۷

کاغذ دیواری بانصب
نقد واقساط تلفن ۹۷۸٤۲۰

فرش ماشینی‌پرده‌کرکره بقیمت تجارتی تلفن

۹۳۰۳۸٤

کرکره‌چوبی
MISCHLER **میشلر**
سرما ، گرما و نوراز کرکره‌چوبی میشلر عبورنمیکند
BW **پارکت**
نمایشگاه : شاهرضا کوچه فتوحی
۸۲٤۳۰۷ـ۸۲۹۳۹۰
۸۲۹٥۹٦ـ۸۲٤۸۷۰

زرین نقش
کاشی سرامیك نمابرای روکار ساختمان شما ۹۷۱۳٤٤ توکلی

لوله بازکنی

لوله بازکنی کنت
تخلیه‌چاه تلفن ۷۷٦۷۱۳

لوله‌بازکنی‌دروازه‌دولت ۸۲۷٤۰۸

رفع گرفتگی هرنوع لوله ساختمانی
بادستگاه‌وترا‌کم‌هوا ـ تلفن ۷۸۷۲۷

لوله‌بازکنی‌ولوله‌کشی مقدم ۹۲٥۳۷٤

لوله بازکنی و سرویس بخاری ، آبگرمکن تلفن: ۳۱۸٥۲٦ و ۳۱۷۷۹۸

لوله‌بازکنی شبانه‌روزی
ایرانمهر ٦۳۷٥۲٥

لوله‌کشی آب و فاضلاب
تهران‌و شهر ستانها‌تلفن٦٦۱۹٥۲

لوله‌بازکنی فاضل‌آب
قدیمی تلفن ۹٥٥۱۱٦

لوله بازکنی فاضل آب سرکیسیان ٦۲۹٤٥۱

گاز

پرسی گاز
گاز و سرویس
از ساعت ۷ صبح الی ۱۰ شب
۹٦۳۰۲۱ـ٦
۹٥۰۰۰۱ـ٦
سرویس و تعمیرات اجاق
۹٦۳۰۳۰

آگهیهای‌متفرقه

خم‌کن دومتری دست‌دوم خریداریم ۳۹۳۷۱۹

قبول سفارش کالا از خارج تلفن ٦٦٤۰۷۷

تلفن‌دوغ اراج ۸۸۰٦۷۲

TABA تابا

هدایای شما را به کشور های خارج بدون کارمزد می‌پذیرد تلفن ۳۰٤۷۷٥
آـ ۱٥۹۷٤

فروشگاه گوشت حسن‌زاده فروشنده گوشت گوسفند و مرغ پرکنده نشانی جاده‌قدیم شمیران مقابل تلفن‌خانه تلفن ۸۷۲۳۳٤

تعداد ۲۰٬۰۰۰ قوطی آئروسل حلب ظرفیت ۱۲ انس چاپ نشده بدون والو برای فروش و تحویل آماده است طالبین لطفا به شماره تلفن های ۹۷۷۰٦۲ الی ٦٦ مراجعه و یا بنشانی صندوق پستی شماره ۸ـ٦۳۰۳ مکاتبه فرمایند.
۱ـ٥ آـ ۱٦٥۷۷

یک شرکت بزرك تولیدی

برای خدمت در تهران از شهرستان ها به چندنفر ویزیتور که دارای گواهینامه رانندگی‌و گواهی‌نامه پایان خدمت سربازی باشند نیازمند است آقایانی که‌دارای دیپلمه‌متوسطه‌باشندمقدمند لطفا مشخصات خودرابایك قطعه عکس به‌نشانی صندوق پستی ۱۰۱۸ مرقوم‌و روی پاکت قید فرمایند درخواست کار.
آـ۱٦۷۰۹

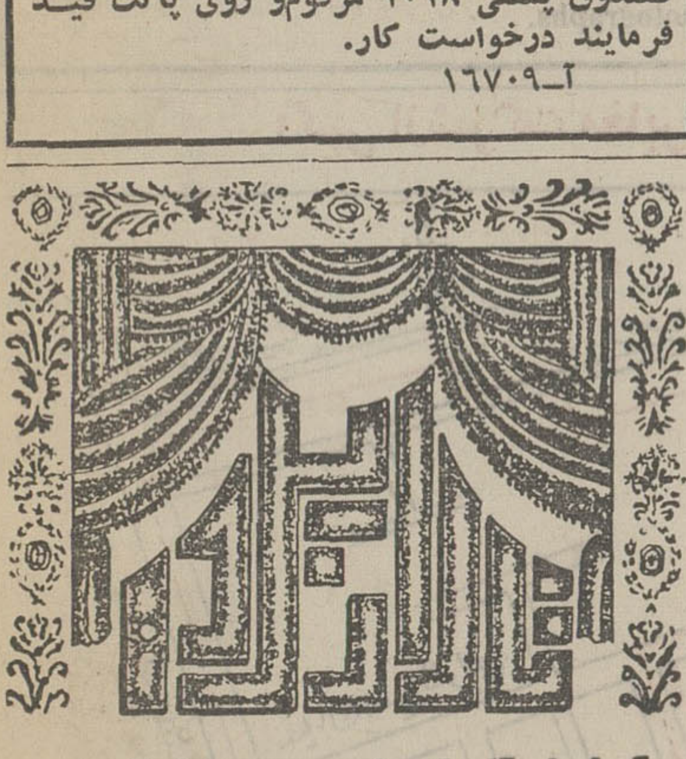

قبل از تزئینات ساختمان

خودتان تالار اید دیدن فرمائید

جاده قدیم شمیران ایستگاه مینا : تلفن ۷۷۳۹۳۳

دررشته‌های مختلف موزیك چه‌هنری‌دارید؟
چه رشته‌ای علاقمندید ؟ خوانندگی ؟ نوازندگی؟ آهنگسازی ؟ ترانەسرائی ؟ تشکیل گروه و ارکستر ؟ و یا پر کردن صفحه و نوار کاست از صدای خود ؟
راهنمائی ما بیدریغ در اختیار شماست .
شاه مقابل سینما نیاگارا ساختمان مهفر دفترهنرمندان‌تلفن ٤۱۳۲۲

کتاب و کتابخانه شخصی شما را خریداریم تلفن ۹۲۷٦۱۷

آگهی استخدام

یك‌شرکت بزرك‌تولیدی بافرادزیر نیازفوری‌دارد:
۱ ـ یك نفر خانم یا اقا برای امور واردات مسلط به ماشین نویسی لاتین و اشنا به مکاتبات وارداتی به زبان انگلیسی
۲ ـ یك نفر دیپلمه مرد با تجربه کافی در امور انبارداری و ارسال جنس .
۳ـ یك‌نفردیپلمه‌مردوارد‌بامور‌بانکی‌وکارهای‌گمرکی
شرایط استخدام :
الف ـ حداکثر سن ۳٥ سال
ب ـ دارای برك پایان خدمت یا معافی دائم .
ازمتقاضیان واجدشرایط‌تقاضا میشودمشخصات کامل خود را با ذکر پایه تحصیلات ـ تجربه‌کاری و شماره تلفن یا درس بنشانی :
تهران ـ صندوق پستی ۳۱٥۸ دایره صادرات ارسال دارند .

دربازکن‌برقی

EFBOX افباکس

باگوشی‌تلفن و اقساط ماهیانه مرکز فروش و نصب در ایران شرکت‌کارون
خیابان روزولت میدان ۲٥ شهریور ساختمان منوچهری
تلفن : ۸۲۳۳۸٤ ـ ۸۲۳٦۹۸

فروشگاه پیر (آلبرت سابق)
فروشنده انواع لوازم آرایش ـ عطریات ـ اجناس لوکس نشانی تخت جمشید بین بهار و جاده قدیم شمیران . تلفن ۷٥۲۳۸٥

گروه صنعتی بهشهر چند نفر حسابدار که واجد شرایط زیر باشند استخدام مینماید :

۱ داشتن دیپلم متوسطه رشته ریاضی یا طبیعی
۲ـ دارابودن برك‌پایان‌خدمت‌نظام‌وظیفه عمومی یا معافیت دائم غیر پزشکی .
۳ ـ داشتن حداقل‌یکسال سابقه کار حسابداری.
٤ ـ حداکثر سن ۳۰ سال .
داوطلبان میتوانند حداکثر تا تاریخ ۱٥ر۱۰ر٥۱ همه روزه باستثنای روز های تعطیل از ساعت ۸ الی ۱۲ صبح به نشانی خیابان سپهبد زاهدی شماره ۲۸٥ امور کارمندان مراجعه کنند .

آگهی

چون‌بنابه‌اظهار نظر مسئولین شرکت‌ملی گاز ایران تبدیل بخاریهای نفتی به گاز سوز به توسط این شرکت انجام گرفته است مخالف موازین ایمنی است لذا این شرکت باید ازانجام مفاد آگهی های مورخ خودداری نماید . بنابراین خواهشمند است مفادآگهی های مذکور را کان‌لم‌یکن تلقی نموده‌و اشخاصی که قبلامراجعه فرموده‌اند با مراجعه مجدد بخاریشان بحالت‌اول درخواهدآمد.

شرکت چراغ‌گاز بامسئولیت محدود

آگهی مزایده

باشگاه معلمان تهران تعدادی تشك و بالش اسفنجی کار کرده که تشکها حدود ۳۰ درصد آن بدون رویه میباشد و در محل باشگاه بنشانی : (خیابان کاشان روبروی ایستگاه ملاقاتی باغشاه) قابل ملاحظه و معاینه است از طریق مزایده به فروش‌میرساندطالبان میتوانندتاتاریخ۲۰ر۱۰ر٥۱ مبلغ سه هزار ریال بعنوان سپرده بحساب ۹۰۰۱۳ بانکملی ایران خیابان کمالی‌ریخته رسید آنرا بضمیمه درخواست خرید که صریحا قیمت تعیین شده باشد به باشگاه معلمان تسلیم نمایند درخواستهای خرید صبح روز ۲۱ر۱۰ر٥۱ در جلسه مربوطه باز و خوانده خواهد شد حضور پیشنهاد دهندگان در جلسه مذکور آزادو باشگاه دررد‌و قبول پیشنهادات مختار است درصورتیکه برنده مزایده از انجام معامله که نقدا صورت می گیرد استنکاف ورزد سپرده او بنفع باشگاه ضبط خواهد شد .

باشگاه معلمان تهران

برنامه امشب سینما
کسری : پستچی

برنامه سینماها

★ آتش افروزان ـ رنگی ـ کلودیاکاردیناله
داریوش (۲۶۲۶۵) ۱۰ـ۱۲ـ۲ـ۴ـ۶ـ۸

★ الماس داغ ـ رنگی ـ رابرت ردفورد
مولن‌روژ (۷۵۲۹۲۹) ۱۱ـ۳۰ر۳ـ۳۰ر۵ـ۳۰ر۷ـ۹ر۳۰

★ اسپارتاکوس ـ رنگی ـ کرک‌داگلاس
پارک (۳۱۹۶۳۷) ۹ـ۱۲ـ۳ـ۶ـ۹

★ الکوندور ـ رنگی ـ لی‌وان‌کلیف
برلیان (۳۹۳۵۳۵) ۹ـ۱۱ـ۱ـ۳ـ۵ـ۷ـ۹

★ بیگانه‌ایکه دوستش داریم ـ رنگی ـ
رادیوسیتی (۴۳۳۲۰ ۱۵ر۱۱ـ۳ـ۱۵ر۵ـ۳۰ـ۷ـ۹ر۴۵

★ بزرگمرد کوچك ـ رنگی ـ فی‌داناوی ـ
پولیدور (۴۲۶۳۱) ۳۰ر۱۱ـ۳۰ر۲ـ۳۰ر۵ـ۳۰ر۷ـ۹ر۳۰

★ بی‌تا ـ گوگوش ـ انتظامی
کاپری (۹۲۸۴۰۱) ۱۱ـ۱ـ۳ـ۵ـ۷ـ۹ر۱۵

★ پستچی ـ نصیریان ـ انتظامی ـ ژاله‌سام
کسری (۸۲۶۹۳۹) ۳۰ر۱۰ـ۲ـ۴ـ۶ـ۸ـ۱۰

★ پسر گمشده ـ رنگی ـ دیرکی‌هیس
تاج (۳۱۳۸۶۴) ۱۰ـ۱۲ـ۲ـ۴ـ۶ـ۸ـ۱۰

★ پدر که ناخلف افتد ـ پوری بنائی
آسیا (۴۲۹۰۹) ۱۱ـ۱ـ۳ـ۱۵ر۵ـ۳۰ر۷ـ۹ر۴۵

رکس (۳۱۵۰۲۹۳) ۳۰ر۱۰ـ۳۰ر۲ـ۳۰ر۴ـ۴۵ر۶ـ۹

شهوند (۳۵۴۰۴۰) ۳۰ر۱۰ـ۳۰ر۲ـ۳۰ر۴ـ۳۰ر۶ـ۸ر۳۰

لیدو (۹۵۱۲۸۲) ۹ـ۱۱ـ۱ـ۳ـ۵ـ۷ـ۹

رنگین‌کمان (۷۵۶۷۶۰) ۱۰ـ۱۲ـ۲ـ۴ـ۶ـ۱۵ر۸

نپتون (۷۶۰۱۳۶) ۹ـ۱۱ـ۱ـ۳ـ۵ـ۷ـ۹

راله (۳۰۴۱۲۰) ۹ـ۱۱ـ۱ـ۳ـ۵ـ۷ـ۹

پاسارگاد (۷۹۲۷۸۲) ۱۰ـ۱۲ـ۲ـ۴ـ۶ـ۸

توسکا (۵۳۹۵۴۴) ۱۰ـ۱۲ـ۲ـ۴ـ۶ـ۸

المپیا (۹۵۶۷۹۶) ۱۵ر۱۰ـ۳۰ر۱۲ـ۲ـ۳۰ر۴ـ۳۰ر۶ـ۸ر۳۰

درایوین‌ونک (۶۸۲۵۵۷) ۶ـ۸ـ۱۰

دیانا (۴۷۳۶۵) ۱۵ر۱۱ـ۳۰ر۱ـ۳۰ر۳ـ۳۰ر۵ـ۳۰ر۷ـ۹ر۳۰

حافظ (۳۹۱۰۷۴) ۱۰ـ۱۲ـ۲ـ۴ـ۱۵ر۶ـ۸ر۳۰

فیروزه (۷۵۷۶۶۹) ۳۰ر۱۰ـ۳۰ر۲ـ۳۰ر۴ـ۳۰ر۶ـ۸ر۳۰

★ پروفسور کم حافظه ـ فردیك‌مورای
سینه‌موند (۴۸۳۲۲) ۱۱ـ۳ـ۵ـ۷ـ۹

★ تنها مرد محله ـ پوری بنائی ـ مرتضی عقیلی
نیاگارا (۶۶۵۰۳۰۷) ۱۱ـ۱ـ۳ـ۵ـ۷ـ۹ر۱۵

اروپا (۳۰۳۱۷۹) ۳۰ر۱۰ـ۲ـ۳۰ر۴ـ۳۰ر۶ـ۸ر۳۰

میامی (۷۵۴۲۹) ۱۱ـ۱ـ۳ـ۵ـ۷ـ۹

الوند (۳۵۶۵۳۸) ۱۰ـ۱۲ـ۲ـ۴ـ۶ـ۸

مارلیک (۹۶۳۶۱۶) ۱۱ـ۱ـ۳ـ۵ـ۷ـ۹

کیهان (۹۵۷۳۶۰) ۴۵ر۹ـ۱۲ـ۱۵ر۲ـ۳۰ر۴ـ۴۵ر۶ـ۹

اسکار (۹۵۰۸۹۸) ۹ـ۱۱ـ۱ـ۳ـ۵ـ۷ـ۹

ارانوس (۲۷۹۷۱) ۳۰ر۹ـ۴۵ر۱۱ـ۲ـ۱۵ر۴ـ۳۰ر۶ـ۸ر۴۵

آسمان‌آبی (۳۹۲۶۶۸) ۹ـ۱۱ـ۱ـ۳ـ۵ـ۷ـ۹

سیلوانا (۳۹۳۷۷۷) ۱۰ـ۱۲ـ۲ـ۴ـ۶ـ۱۵ر۸

★ تفاهم ـ رنگی ـ رومی‌شنایدر ـ اگوتونیاتسی
پارامونت (۴۸۳۲۱) ۱۵ر۱۱ـ۳۰ر۳ـ۳۰ر۵ـ۳۰ر۷ـ۹ر۳۰

★ جاسوسه ـ رنگی ـ راك‌هودسن‌ـجونی‌اندروز
گلدیس (۶۲۸۷۱۳) ۲ـ۴ر۳۰ـ۷

★ خاطرات یك زن بوالهوس ـ رنگی ـ
سینماویک (۶۸۴۱۱۶) ۱۵ر۱۱ـ۲۰ر۳ـ۳۰ر۵ـ۴۵ر۷ـ۱۰

★ خفاش سیاه ـ رنگی ـ مارك‌دیمون
پلازا (۶۶۰۴۷۶) ۱۵ر۱۱ـ۱۵ر۳ـ۱۵ر۵ـ۱۵ر۷ـ۹ر۱۵

فلور (۲۸۰۹۶) ۳۰ر۱۰ـ۳۰ر۱۲ـ۳۰ر۲ـ۳۰ر۴ـ۳۰ر۶ـ۸ر۳۰

دروازه‌طلائی (۳۵۲۱۶۰) ۱۰ـ۱۲ـ۲ـ۴ـ۶ـ۸ـ۱۰

نادر (۳۱۴۴۹۵) ۸ـ۱۰ـ۱۲ـ۲ـ۴ـ۶ـ۸ـ۱۰

پانوراما (۷۹۴۵۷۰) ۹ـ۱۱ـ۱ـ۳ـ۵ـ۷ـ۹

★ دشنه ـ بهروز وثوقی ـ فروزان
اوئیورسال (۹۲۶۹۰۳) ۱۱ـ۱ـ۳ـ۱۵ر۵ـ۳۰ر۷ـ۹ر۳۰

پاسیفیك (۷۵۳۳۱۱) ۳۰ر۱۱ـ۳۰ر۳ـ۳۰ر۵ـ۳۰ر۷ـ۹ر۳۰

ایران (۳۱۶۳۵۴) ۳۰ر۱۰ـ۳۰ر۲ـ۳۰ر۴ـ۳۰ر۶ـ۸ر۳۰

سایتا (۳۵۲۴۴۲) ۱۰ـ۱۲ـ۲ـ۴ـ۱۵ر۶ـ۸ر۳۰

تیسفون (۹۵۸۸۸۲) ۱۰ـ۱۲ـ۲ـ۴ـ۱۵ر۶ـ۸ر۳۰

موناکو (۷۹۵۵۷۶) ۹ـ۱۱ـ۱ـ۳ـ۵ـ۷ـ۹

پرسپولیس (۵۸۱۰۸۳) ۱۰ـ۱۲ـ۲ـ۴ـ۶ـ۸ـ۱۰

دریا (۷۹۱۷۴۶) ۱۰ـ۱۲ـ۲ـ۴ـ۱۵ر۶ـ۸ر۳۰

کارون (۹۵۵۱۶۵) ۱۰ـ۱۲ـ۲ـ۳۰ر۴ـ۳۰ر۶ـ۸ر۳۰

کریستال (۳۱۷۶۷۵) ۱۰ـ۱۲ـ۲ـ۴ـ۶ـ۸

مهتاب (۴۷۷۷۷) ۱۱ـ۳۰ر۱ـ۳۰ر۳ـ۳۰ر۵ـ۳۰ر۷ـ۹ر۳۰

آستارا (۸۷۴۰۲۲) ۳۰ر۱۰ـ۳۰ر۲ـ۳۰ر۴ـ۳۰ر۶ـ۸ر۳۰

مراد (۷۵۳۳۸۲) ۹ـ۱۱ـ۱ـ۳ـ۵ـ۷ـ۹

★ دکترجون‌تازه‌چه‌خبر ـ رنگی ـ باربارااستر ایسند
تخت‌جمشید (۴۳۵۵۰) ۱۱ـ۲ـ۴ـ۶ـ۸ـ۱۰

★ داستان یك زن ـ رنگی ـ آنی‌ژیراردو
آتلانتیك (۶۲۷۱۷۱) ۱۵ر۱۱ـ۳۰ر۳ـ۳۰ر۵ـ۳۰ر۷ـ۹ر۳۰

★ زی ـ رنگی ـ الیزابت تیلور ـ مایکل کین
امپایر (۶۲۳۹۴۲) ۱۵ر۱۱ـ۳۰ر۳ـ۳۰ر۵ـ۳۰ر۷ـ۹ر۴۵

★ شیر توشیر ـ پرویز کاردان ـ فخری خوروش
مازستیك (۶۶۸۴۶۱) ۱۱ـ۱ـ۳ـ۵ـ۱۵ر۷ـ۹ر۳۰

★ صندلی الکتریکی ـ بیك‌ایمانوردی
فردوسی (۳۱۵۷۸۴) ۳۰ر۱۰ـ۳۰ر۲ـ۳۰ر۴ـ۳۰ر۶ـ۸ر۳۰

★ طغیان خشم ـ رنگی ـ رابرت‌میچام
شهرفرنگ (۶۲۷۶۲۸) ۳۰ر۱۱ـ۳ـ۱۵ر۵ـ۳۰ر۷ـ۹ر۴۵

★ عصیان بلوغ ـ رنگی ـ روسانا برانسی
ریولی (۷۵۷۷۷۷) ۱۱ـ۳۰ر۳ـ۳۰ر۵ـ۳۰ر۷ـ۹ر۴۵

★ عروسکی بالای دار ـ رنگی ـ باربارا پر کینز
ایفل (۳۱۱۴۷۷) ۱۰ـ۱۲ـ۲ـ۴ـ۶ـ۸ـ۱۰

★ فریاد قهرمان ـ خشم اژدها
ستاره (۵۳۹۷۲۱) ۹ـ۱۱ـ۱ـ۳ـ۵ـ۷ـ۹

★ فاتح دلها ـ آغاسی ـ میری
خورشیدنو (۳۹۳۵۷۸) ۹ـ۱۱ـ۱ـ۳ـ۵ـ۷ـ۹

جی (۹۵۶۲۰۷) ۹ـ ۱۱ـ۱ـ۳ـ۵ـ۷ـ۹

★ کاباره ـ رنگی ـ لیزامینه‌لی
دیاموند (۸۲۸۴۰۰) ۱۱ـ۳۰ر۲ـ۵ـ۳۰ر۷ـ۱۰

★ کشیش‌کم‌رو زن‌پررو ـ رنگی ـ روساناپودستا
بولوار (۶۶۰۲۹۲) ۱۱ـ۲ـ۴ـ۶ـ۸ـ۱۰

★ گروه ضربت ـ رنگی ـ ژان‌کلودبریالی
سانترال (۹۲۸۶۸۶) ۱۱ـ۱ـ۳ـ۵ـ۷ـ۹

گلدن‌سیتی (۶۶۳۲۶۹) ۱۵ر۱۱ـ۳۰ر۳ـ۳۰ر۵ـ۳۰ر۷ـ۹ر۳۰

رویال (۸۲۹۷۸۵) ۱۰ـ۱۲ـ۲ـ۴ـ۶ـ۸ـ۱۰

متروپل (۳۱۹۴۱۰) ۳۰ر۱۰ـ۳۰ر۲ـ۳۰ر۴ـ۳۰ر۶ـ۸ر۳۰

★ گیت ـ رنگی ـ راجندراکمار
همای (۳۱۱۶۶۹) ۱۰ـ۱۲ـ۱۵ر۲ـ۳۰ر۴ـ۳۰ر۶ـ۸ر۴۵

★ گوپی ـ رنگی ـ ساراابانو
مری ـ ۳۰ر۱۲ـ۳۰ر۲ـ۳۰ر۴ـ۳۰ر۶ـ۸ر۳۰

★ کوتوله ـ درگرمای شب
البرز (۳۰۴۲۵۸) ۳۰ر۸ـ۱۲ـ۳۰ر۳ـ۷ـ۸ر۳۰ـ۱۰ر

★ لامیکا ـ رنگی ـ ژان‌سورل
آریا (۳۱۹۸۸۴۱) ۹ـ۱۱ـ۱ـ۳ـ۵ـ۷ـ۹

★ مرگ در ونیز ـ رنگی ـ درك‌بوگارد
شهرقصه (۶۲۷۲۹۰) ۱۱ـ۳۰ر۲ ـ۵ـ۳۰ر۷ـ۱۰

★ میعادگاه گناه ـ هفت‌تیرکش
دنیا (۳۹۳۸۱۲) ۳۰ر۱۰ـ۳۰ر۱۲ـ۳۰ر۲ـ۳۰ر۴ـ۳۰ر۶ـ۸ر۳۰

★ ماجراجویان ـ رنگی ـ کندیس برگن
بردیس (۳۰۴۲۵۹) ۳۰ر۱۰ـ۳۰ر۲ـ۳۰ر۵ـ۹

★ هراس ـ رنگی ـ سوزان‌جرج
ادئون (۳۱۸۱۱۸) ۳۰ر۱۰ـ۳۰ر۲ـ۳۰ر۴ـ۳۰ر۶ـ۸ر۳۰

★ هوسباز ـ رنگی
ب ب (۸۲۹۶۴۱) ۱۰ـ۱۲ـ۲ـ۴ـ۶ـ۸ـ۱۰

★ هفت مرد بی‌آرام ـ رنگی ـ جك‌کانرز
ری (۲۲۵۷۸) ۹ـ۱۱ـ۱ـ۳ـ۵ـ۷ـ۹

تالار ۲۵ شهریور ـ محراب
شروع ۸ بعدازظهر تلفن رزرو ۲۵۴۴۴ ـ ۵۳۰۸۷۱

سانس انگلیسی گلدیس ۹٫۳۰ ـ فیلم جاسوسه

لباسشوئی
INDESIT
این دزیت

مرکز پخش:
فروشگاه فرسیو تلفن ۳۱۸۷۶۸
فروشگاه صفا ـ تلفن ۳۱۸۱۵۴

تجارتخانه فرسیو
نماینده انحصاری در ایران

فروشگاههای صنایع دستی ایران

خانه صنایع دستی ایران
ثریا چهارراه ویلا
شماره ۲۰۹

آهوخانم
پهلوی
چهارراه امیراکرم
شماره ۱۴۵

خورشیدخانم
تخت جمشید مقابل سفارت آمریکا شماره ۲۷۵

سازمان بیمه های اجتماعی

آگهی استخدام پزشك متخصص بیهوشی برای خدمت در تهران

سازمان بیمه های اجتماعی برای خدمت در بیمارستان های خود در تهران به چندنفر پزشك متخصص بیهوشی نیاز دارد.
داوطلبان می توانند به منظور آگاهی از شرایط استخدام به اداره کل کارگزینی سازمان واقع درخیابان آیزنهاور مراجعه فرمایند.
م الف ۱۵۱۸۳

سازمان بیمه های اجتماعی

آگهی استخدام برای مرکز

سازمان بیمه های اجتماعی برای تکمیل کادر مرکز پیشگیری و بیماریابی خود در تهران بافرادمشروحه‌زیرنیازمند است.
۱ـ پزشك متخصص بیماری های ریوی یکنفر
۲ـ مهندس بهداشت محیط یکنفر
۳ـ تکنیسین بهداشت‌محیط یکنفر
داوطلبان می توانند به منظور آگاهی از شرایط استخدام به اداره کل کارگزینی سازمان واقع‌درخیابان آیزنهاور مراجعه نمایند.
م الف ۱۵۱۸۵
سازمان بیمه های اجتماعی
۱ـ۲ آ ـ ۷۳۱۸۸

تصحیح

روز چهارشنبه ۶ر۱۰ر۱م آگهی بنگاه عدل خوزستان اشتباها خراسان چاپ شده کهبدینوسیله تصحیح میگردد.

بیمارستان مسعودگرگان

برای ترمیم کادر پرستاری خود به یکنفر نرس ودونفر بهیار تمام وقت نیازمند است.
آدرس ـ گرگان بیمارستان خصوصی مسعود
مکاتبه نمائید. تلفن ۲۵۱۵

آگهی دعوت صاحبان سهام شرکت سهامی منحله ایران ترانزیت

نظربااین که‌در جلسه مجمع عمومی فوق‌العاده مورخ ۷ر۱۰ر۵۱ صاحبان سهام شرکت سهامی منحله ایران ترانزیت که بمنظور انتخاب یکنفر مدیر تصفیه برای شرکت تشکیل شده بود فقط صاحبان دو ثلث سهام شرکت منحله مذکور حضور داشتند و اکثریت لازم حاصل نگردید لذابدستور ماده ۷۴ قانون تجارت و بنابه تصمیم مجمع عمومی فوق‌العاده مورخ ۷ر۱۰ر۵۱، صاحبان سهام شرکت برای تشکیل‌جلسه‌مجمع عمومی فوق‌العاده دیگری در ساعت ۹ صبح روز بیست و دوم بهمن ماه ۱۳۵۱ در خیابان ابوریحان شماره ۵۸ طبقه اول ساختمان دست چپ‌دعوت می شوند. دستور جلسه انتخاب یکنفر مدیر تصفیه‌برای‌شرکت سهامی منحله ایران ترانزیت است. این آگهی دوبار متوالی بفاصله هشت روز منتشر می گردد.
صاحبان دو ثلث از سهام شرکت منحله‌ایران ترانزیت
حاج حسین نوع‌بشری ـ محمود نوع‌بشری
آ ـ ۲۲۶۰۷

تبریکات

جناب سرهنك دکتر عباس اسلامنور
باکمال مسرت ارتقاء درجه آن‌شخصیت گرامی را صمیمانه تبریك و تهنیت گفته و توفیق حضرتعالی را در راه خدمت به شاهنشاه آریامهر و میهن عزیز از خداوند متعال مسئلت می نمایم.
تبریز ـ حسین عموا وغلی

کمیته ملی جشن های دهه انقلاب سفید شاه و مردم
بازرگانان و صاحبان صنایع‌و معادن آذربایجان شرقی باقلب پر از احساسات صمیمانه آمادگی خود را برای بزرگداشت این انقلاب بزرك که موجب تغییر راه زندگی ملت بسوی صلاح‌و رفاه می باشد اعلام میدارند.
مرتضی رحیمزاده خوئی رئیس اتاق‌بازرگانی و صنایع ومعادن تبریز

اعضاء محترم انجمن شهر هشتپر طوالش
انتخاب آقای نظامی به سمت شهردار هشتپر نشانه علاقمندی همشهریان به عمران شهری است. این حسن انتخاب راتبریك عرض می نمایم.
طبس ـ قدرت‌الله صدرائی
آ ـ ۷۳۹۱۶

فرمانده عالیقدر جناب سروان منوچهر جعفری حساد
ارتقاءدرجه آن جناب را صمیمانه تبریك عرض می نمایم.
قم ـ عباس منشیاء
آ ـ ۷۳۳۸۸

اصلاحیه‌آگهی انتشار تمبریادگاری‌سال‌بین‌المللی کتاب

پیرو آگهی مورخ ۲ر۱۰ر۵۱وزارت پست وتلگراف و تلفن بدینوسیله به اطلاع عموم میرساند که قیمت یادگاری سال بین‌المللی کتاب از یك قطعه ۶ ریالی به دو قطعه به ارزش های ۲ و ۶ ریال تغییر یافته است که در تاریخ ۲۰ دیماه چاپ و به انتشار گذارده میشود.
م الف ۱۵۱۰۶۴
آ ـ ۷۳۱۹۸

شماره ۱۱۸۹۰
تاریخ ۲۲ر۹ر۱۳۵۱

آگهی انتخاب استادیار تمام وقت

دانشکده علوم کرمانشاهان برای رشته های ریاضی وفیزیك و شیمی و بیولوژی احتیاج باستادیار تمام وقت دارد داوطلبانی که دارای گواهینامه دکترا در رشته های فوق از یکی از دانشگاه های معتبر میباشند میتوانند تا بیستم دیماه با دانشکده علوم کرمانشاهان کتبا و یا حضورا تماس بگیرند.
م‌الف ۱۴۹۵۰
دانشکده علوم کرمانشاهان

شهربانی کل کشور بمنظور تکمیل کادر موزیك شهربانی کل (دانشگاه پلیس) تعدادی داوطلب باشرایط زیر استخدام مینماید

۱ـ تابعیت دولت شاهنشاهی ایران
۲ـ متدین بیکی‌از ادیان رسمی
۳ـ دارابودن گواهینامه شش‌ساله ابتدائی یا گواهینامه پایان دوره تحصیلات پنجساله عمومی.
۴ـ داشتن بنیه قوی و صحت مزاج طبق گواهی بهداری شهربانی.
۵ـ عدم اعتیاد به مواد مخدر.
۶ـ نداشتن سوء پیشینه کیفری.
۷ـ قد کمتر از ۱۶۵ سانتیمتر نباشد.
۸ـ حداقل سن ۱۷ سال و۶ماه حداکثر ۲۰ سال تمام.
۹ـ داشتن معرف و ضامن معتبر.
۱۰ـ دارابودن صلاحیت اخلاقی.
۱۱ـ داوطلبان فقط برای قسمت موزیك استخدام میشوند و حق هیچگونه انتقالی به سایر قسمت‌های شهربانی را ندارند.
۱۲ـ داوطلبان باید به مدت ۵ سال تعهد خدمت بسپارند و پس از انجام تعهدات مربوطه از انجام خدمت زیر برچم معاف خواهند بود.
۱۳ـ داوطلبان از طریق مسابقه فنی موزیك انتخاب میشوند داوطلبانی که اطلاعات نوازندگی و موسیقی داشته باشند نسبت به سایرین حق تقدم خواهند داشت.
۱۴ـ مدت دوره تحصیلی شش ماهکه در این مدت شبانه‌روزی و مخارج آنان از لحاظ پوشاك و خوراك به عهده شهربانی کل کشور خواهد بود و ماهیانه مبلغ ۵۰۰ ریال کمك هزینه تحصیلی به هریك از آنها پرداخت میشود.
۱۵ـ داوطلبان پس‌از خاتمه دوره۶ماهه و موفقیت درآزمایشات مربوطه به‌درجه باسبانی نایل واز حقوق و مزایای آن بهره‌مندخواهند شدوترفیعات بعدی‌آنان تابع قانون استخدام نیروهای‌مسلح شاهنشاهی خواهد بود.
۱۶. داوطلبان برای ثبت‌نام می‌توانند با دردست داشتن مدارك مشروحه زیر همه روزه باستثنای ایام تعطیل تا آخر وقت اداری روز ۱ر۱۲ر۵۱ به دانشگاه پلیس هیئت انتخاب مراجعه نمایند.
مدارك لازم:
۱ـ عین گواهینامه ششم ابتدائی یا جواز قبولی
۲ـ عین شناسنامه عکسدار.
۳ـ چهار قطعه عکس ۴×۶.
م الف ۱۵۰۴۳ آ ـ ۷۲۷۴۰

سینما حافظ از این پس اقدام بنمایش فیلمهای بزرك و برجسته سینمای هند خواهد نمود و برای اولین برنامه خود جدید ترین محصول انتخاب شده از میان آثار نادرسینمائی هندوستان را برگزیده است

سینما حافظ

از صبح ۵شنبه ۱۴ دیماه فقط در

راجندراکمار
ویجنتی مالا در فیلم
گنوار
Ganwaar
رنگی ایستمن کالر موزیك از: نوشاد

گیشه سینما حافظ همه روزه برای رزرو بلیط آماده است

شماره ۳۴۹۴۱
تاریخ ۸ر۹ر۵۱

شهرداری شیراز
آگهی اجرای تعریض خیابان دورشهر

دراجرای ماده۱۶و۱۷و۱۸قانون نوسازی وعمران‌شهری‌و تبصره های آن بموجب تصویب‌نامه‌شماره ۶۱۹ـ۲۵ر۶ر۵۱ انجمن محترم شهروتاییدیه شماره ۱۵۹۱۰ـ۱۴ر۸ر۵۱ جناب آقای‌پیروزاستاندار فارس شهرداری شیراز اجرای تعریض خیابان دورشهر ازپارك ولایتعهد تامیدان خاتون را تاعرض ۳۰ متر که‌طبق طرح‌مهندسین مشاورطرح جامع شهر شیراز در ۲۵سال آینده به ۳۶مترتبدیل خواهدشد و فعلامالکین بایستی در موقع ساختمان و یاتجدیدبنا ساختمان خود را به فاصله سه متری ازبرخیابان بعنوان‌حریم‌عقب ترینانمایند تادرآینده ۳۶متری فوق‌قامین گردد باطلاع اهالی‌و مالکین‌و متولیان موقوفه یاقائم‌مقام یانمایندگان قانونی مالکین اراضی‌و مستحدثات‌ومستاجرین‌میرساند.
۱ـسیاهه‌فهرست‌ارزیابی کلیه‌رقبات موردمسیرومشرف بطرح ۳۰متری مذکورونقشه مصوبه درساختمان شهرداری‌شیرازالصاق گردیده است ضمنا فهرست کامل هر یك از رقبات موردمسیر بطورجداگانه باشخاصی که در موقع نقشه‌برداری خودرا مالك یانماینده مالك‌یامستاجر معرفی نموده‌اند ابلاغ‌میگردد لذا افراد ذینفع می‌توانند برای هر گونه اطلاع‌ورفع‌ابهام‌باداره‌فنی‌شهرداری مراجعه‌ونسبت بدریافت غرامت وحق کسب‌و پیشه‌وپرداخت مرغوبیت ملك موردمسیر ومشرف به طرح طبق مقررات قانون‌نو سازی وعمران شهری اقدام نمایند.
۲ـ در صورتی که به قیمت ارزیابی اعتراضی داشته باشند می‌توانند اعتراض خود را از تاریخ‌صدوراین آگهی لغایت‌مدت دو ماه مقرر در قانون نوسازی‌و عمران‌شهری بانضمام فتوکپی سند مالکیت خود بدفتر شهرداری تسلیم‌و رسید دریافت دارند موضوع اعتراض بایدکاملا روشن وخواناونشانی کامل معترض ذیل آن‌قیدشود.
۳ـتاریخ شروع باجرای طرح از تاریخ صدوراین آگهی بمدت دو ماه می‌باشد.
۴ـ مبلغ کل غرامت ۳۸۴۶۲۹۵ ریالو مرغوبیت مسهمی شهرداری ۹۹۶۱۷۷۱ ریالوحق کسب‌وپیشه ۵۹۲۰۰۰ ریال‌تعیین گردیده‌است.
۵ـ عدم مراجعه یااعتراض مالکین ویا قائم مقام قانونی آنهاو مستاجرین بارزیابی بهیچوجه‌مانع عملیات شهرداری نخواهدبود.
شهردارشیراز ـ رحمت‌اله‌ایزدی

هواپیمائی ملی ایران «هما»

آگهی استخدام

هواپیمائی ملی ایران «هما» بمنظور تکمیل کادر پرسنلی خود چند نفر ماشین‌نویس فارسی ولاتین ومنشی را باشرایط زیر استخدام میکند:
شرایط:
۱ـ داشتن دیپلم کامل متوسطه.
۲ـ داشتن گواهی انجام خدمت زیر برچم یا معافیت دائم.
۳ـ داشتن حداقل یکسال سابقه کار.
۴ـ قبول شدن در معاینات پزشکی (طبق معیارهای مرکز پزشکی «هما»)
۵ـ حداکثر سن ۲۵ سال.
۶ـ قبول شدن در آزمایشهای ماشین‌نویسی فارسی و لاتین برطبق معیارهای «هما» (۴۰ کلمه فارسی و۴۵ کلمه لاتین با ۷۵٪ صحت)
۷ـ برای منشیگری دانستن شورت‌هند با سرعت ۸۰ کلمه در دقیقه وتسلط کامل بزبان انگلیسی.
حقوق و مزایا:
حقوق متناسب با تجربه ومعلومات شغلی تعیین وداوطلبان از مزایای بلیط رایگان وبا تخفیف در داخل وخارج کشور برای خود وافراد خانواده‌مطابق‌فصل برابر مقررات موضوعه «هما» برخوردار خواهند شد
داوطلبان واجد شرایط میتوانند برای کسب اطلاع بیشتر و ثبت‌نام با در دست داشتن فتوکپی ومدارك تحصیلی و عین شناسنامه (به‌فرم جدید وعکسدار) و مدارك سوابق خدمت وبرگ گواهی انجام خدمت زیر برچم و دو قطعه عکس ۴×۶ از تاریخ نشر این آگهی تا ۲۲ر۱۰ر۵۱ همه روزه باستثنای ایام تعطیل از ساعت ۳ الی۴ بعدازظهر به قسمت استخدام هواپیمائی ملی ایران واقع در خیابان فرصت چهارراه ثریا مراجعه کنند
هواپیمائی ملی ایران «هما»

شرکت ملی نفت ایران

NATIONAL Iranian Oil Company is in need of a number of qualified Estimators for service with the Iranian Oil Exploration and Producing Company in South (Oil Fields Areas) with the following requirements:

Education:	Technical Diploma plus 2 years specialized training in Cost Estimating.
Experience:	Minimum 6 years in Estimating including methods of Structural, Civil and Mechanical Construction as practised by the Oil Production and Refining Industries; Materials Selectivity, Utilization and Drafting.
Language:	A good command of English is essential.
Military Service:	Performed or exempted (on non-medical grounds)
Religion:	Professing one of the recognized religions of Iran.
Age:	Below 35 years.
Nationality:	Iranian

Applicants, who must not be government employees, should apply in person at National Iranian Oil Company, Recruitment and Redeployment Division, No. 76, Kakh-e-Shomali Avenue, any working day between 08:30 and 11 hours, up to one month from the date of first printing of this notice, bringing with them educational certificates, work references and two photographs.

آگهی ازشرکت مخابرات ایران

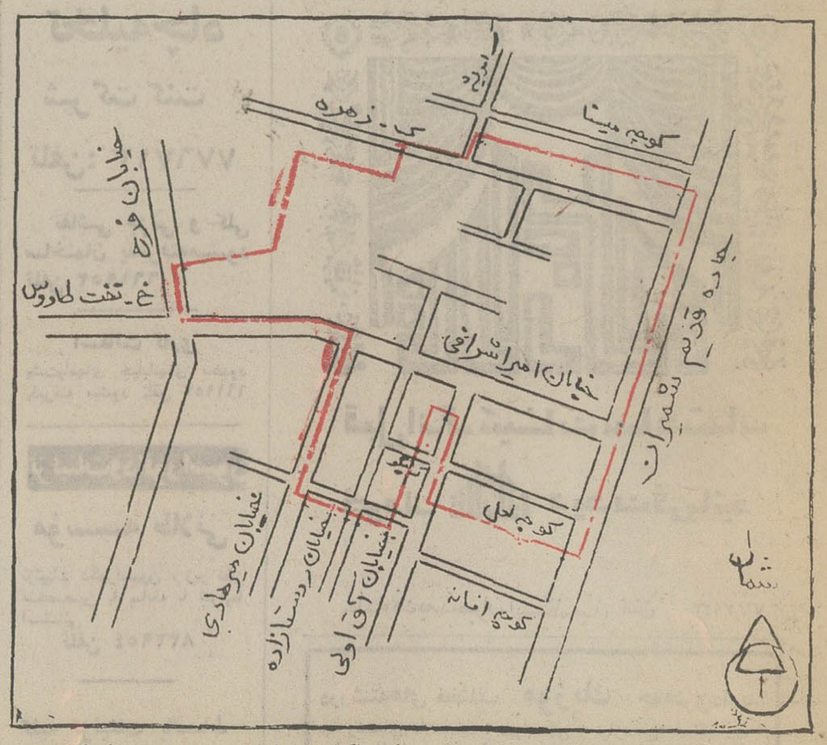

بمنظور گسترش و فراهم‌آوردن امکانات بیشتر برای واگذاری شماره‌های جدید قسمتی از کابل‌های منطقه زیر مربوط بمرکز تلفن قصر (تعویض شماره ۷۵ و۷۶ به۸۴) بعلت ضرورت فنی ازتاریخ۱۰ر۱۰ر۵۱ برگردان میشود و ناگزیراختلالاتی در ارتباط تلفنی مشترکان محترم روی خواهد داد.
شماره‌های جدید قبلا باطلاع مشترکان گرامی رسیده و در اختیار قسمت اطلاعات (۱۱۸) نیز گذاشته خواهد شد.
اداره نصب شرکت مخابرات ایران

گفتگوی تلفنی

۳۱۱۰۷۱

از ساعت ٤ تا ۹ بعد از ظهر

★ الو من اعلی اصغرامامی ـ من از قزوین تلفن می‌کنم . بدنبال جلوگیری‌از کبوتربازی در این شهر کبوتران چند کبوتر باز را سر بریدند . من با کبوتر پرانی موافق نیستم و عقیده دارم ، کسانی‌که به این کار مبادرت می‌کنند و برای دیگران مزاحمت فراهم میسازند باید بشدت مجازات‌شوند اما کشتن کبوتر سمبل دوستی ، که بازیچه‌دست کبوتر باز است . چرا ؟

★ الو من احمد موسوی ـ در سر خیابان پهلوان، منشعب ازجاده جردن ، ساختمان معظمی دردست ساختمان است که‌متجاوز از دو ماه است ، خاک های مازاد آن ، درمقابل ساختمان بصورت تپه‌ای از خاک درآمده است و حاشیه پیاده رو وقسمت اعظمی از خیابان را مسدود کرده است .لطفا بنویسید صاحب این ساختمان را وادار برفع مزاحمت کنند .

★ الو من اصغر الله‌وردی ـ قرار است به خاطرانبکه سراها و انبارهای داخل بازار به محیط خارج از بازار دسترسی پیدا کنند ، پاره‌ای از معابر در داخل بازار را ، تعریض کنند . بدیهی است با انجام این کار، تعدادی از مغازه ها از میان خواهند رفت . موضوع مهمی که درمیان است ، اینست که تکلیف آنهائی که‌اخیرا مغازه‌ای در داخل بازار خریده‌اند و مبلغی بالغ بر ۲۰۰ هزار تومان سرقفلی داده‌اند ، به چه ترتیب روشن خواهد شد ؟

★ الو من سهراب ایروانی ـ باحرفه‌ای شدن یکی از تیم های معروف فوتبال تهران ، گامی به سوی پیشبردسطح فوتبال‌کشور برداشته شد ، اما حالا در روزنامه ها می‌خوانم که تیم حرفه‌ای مزبوربه خاطر عدم امکانات مالی منحل میشود . این موضوع بسیار مهمی است‌که‌بایدمورد رسیدگی مقامات ورزشی قرارگیرد چون فوتبال حرفه‌ای‌عامل مهمی است ، برای بالا رفتن سطح فوتبال .

★ الو من سیف‌الله خاقانی ـ همسرم چند قلم دارو ، از داروخانه‌ای ، واقع در خیابان هاشمی ابتیاع کرد . وقتی دارو ها را به خانه آورد، دریافتم آنها را از قیمت اصلی خود گرانتر خریده است از آنجا که اغلب داروها دارای برچسب قیمت هستند ، تعداد معدودی از داروخانه‌چی ها از بیسوادی مشتری سوء استفاده کرده و دست‌به گران فروشی میزنند .

★ الو من عبدالحسین تیموری ساکن زنگبار آشتیان ـ ملکی در اختیارم است‌که سال ها از طریق زراعت در آن امرار معاش می‌کنم . اخیرا صحبت از این است که میخواهند ملک مزبور را به یک نفر دیگرواگذارکنند ،خواهش میکنم از مقامات مسئول «آشتیان» بخواهید باین موضوع رسیدگی کنند .

★ الو من مرتضی جمالی‌ـ در زمستان سال گذشته، وقتی برفی‌ریزش میکرد، فورا ماموران شهرداری می آمدند و برف های خیابان های ، کامرانیه‌و مهماندوست را تخلیه می کردند . اهالی این خیابان که هنوز اولین برف ناچیز امسال در خیابانشان باقی مانده،از شهرداری ناحیه تقاضا دارند ، چنانچه امسال برف سنگینی ریزش کرد، به موقع نسبت به حمل آن ها اقدام کنند .

مسائل جمعیت در مواد درسی گنجانده میشود .

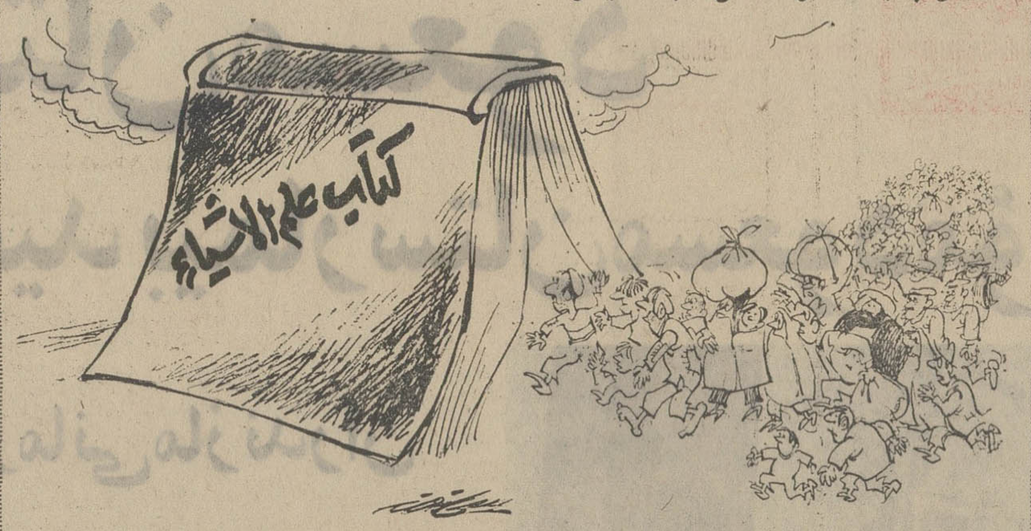

ـ خداپدرشون‌و بیامرزه بالاخره مارو ازشراین‌صاحبخونه‌ها راحت کردند .

نامه به روزنامه

سن ازدواج ...

ناسازگاری زن و شوهر که در مواردی منجر به طلاق می گردد ، علل بسیاری دارد که یکی از آن علل را ، میتوان عدم آگاهی و شناخت آنها نسبت به یکدیگر دانست . اکنون که مراجع قانونی در نظر دارند ، سن ازدواج را بالا ببرند ، شایسته است کلیه سردفتران ، در سراسر کشور را ملزم نمایند ، که مطابق قانون ، دختر و پسری را بازدواج یکدیگر در بیاورند، چرا که در بعضی شهر های کوچك بخصوص روستا ها ، دختر و پسری در سنین کم‌و غیر قانونی با یکدیگر ازدواج میکنندو آنوقت که صاحب‌چند فرزند شدند و بسن قانونی رسیدند، به دفترخانه‌ای مراجعه کرده ، ازدواج خود را قانونی میکنند .

علاءالدین مدرس

عاملین فروش نفت گاز

چندی پیش تعداد عاملین فروش نفت گاز ، کاهش یافت ومتعاقب آن مسئولان مربوطه ، توسط آگهی در روزنامه ، از مصرف کنندگان نفت گاز خواستند ، که به یکی از عاملین فروش نفت‌گاز موجود، مراجعه و کارت اشتراك‌دریافت کنند . ولی من تاکنون به‌چند عامل فروش نفت‌گاز ، مراجعه کرده‌ام و همه آنها از پذیرفتن من بعنوان اینکه دچار کثرت مشترك هستند ، خودداری کرده‌اند . با توجه بفصل زمستان و سرما ، و فزونی نیاز مردم ، به مواد نفتی،خوب است ، برای رهائی مشترکین از این مشکل ، چاره‌ای بیندیشند .

دکتر ع ـ کیسا

کارخانه مزاحم !

در حالیکه برابر قانون کلیه کارخانجات و کارگاههای تولیدی ، بایستی به نقاط‌خارج از شهر منتقل شوند ، یك کارخانه سنك بری در خیابان فرشته ، شرق پارك ولیعهد ، دربی سیم نجف‌آباد ، واقع است که برای ساکنان خانه های همجوار خود ، تولید مزاحمت و ناراحتی کرده‌است. شکوائیه‌ای بامضاء اهالی‌مبنی برانتقال این کارخانه ، به نقطه‌ای غیر مسکونی تسلیم شهرداری ناحیه شده است ، که امید است هرچه زودتر به آن رسیدگی شود . همچنین اهالی انتظار دارند شهرداری ناحیه شش ، خیابانهای این نقطه را که مورد حفاری قرار داده ، بموقع در فرصت‌مناسب، آسفالت کند .

سهل انگاری ...!

یك شماره تلفن از شخصی خریدم و در خرداد ماه سال جاری، به اداره مربوطه‌شرکت مخابرات مراجعه کردم‌و مبلغی جهت تغییر نام صاحب تلفن پرداختم و مدارك لازم را نیز به متصدیان‌مربوطه ارائه‌دادم. اینك چند ماه میگذرد وهنوز اقدامی درمورد تغییر نام تلفن، صورت نگرفته است . بنظرمی رسد تاخیر در انجام این کار کوچك ، از جانب یکی دو نفر کارمند سهل‌انگار است ، که باید مسئولان‌شرکت مخابرات تذکرات لازم رابه آنهابدهند، تاافرادی مثل من گمان نکنند که در این شرکت نظم‌وترتیب رعایت نمیشود .

محمدمهدی جلال‌پور رودسری

***

قبرستان داخل شهر ...!

در محله «ضیاکلده» ، شمال دانشگاه صنعتی بابل،قبرستانی وجود دارد که قرار بود آنرا بصورت پارکی در بیاورند تا برزیبائی شهر و دانشگاه افزوده شود . اما همچنان قبرستان در داخل شهر باقی است و مرتبا هم جنازه در آن دفن میشود . این قبرستان شهر را بدنما کرده است .از مقامات شهرداری بابل تقاضا میشود ، ضمن انجام اسفالت خیابان شرق دانشگاه‌تا خیابان بابلسر ، فکری هم بحال گورستان داخل شهر بکنند .

دانشجو ـ ح

مکتوب پانصدو چهل‌وششم

«شبه‌مصاحبه» لله‌آقا بارئیس سنا

دوست گرامی

قدرت تخیل مرشد ما «لله‌آقا» ـ بخصوص برای اشخاص محدود فکری مثل‌من ـ خیلی‌جالب است . خوب بیاد دارم‌روزی تونل کندوان بسته بود وما مجبور بودیم با وحشت و هراس زیاد ازجاده‌تنگ و بریده‌بریده بالای‌کوه عبورکنیم. «لله‌آقا»برای رفع هراس خانمها و بچه های همسفرمان، داستانی راشروع کرد ـ و پس از لحظه‌ای بطوری این داستان جذاب همرا سرگرم‌ساخته بود،که‌تاوقتی به گچسر رسیدیم، هیچکس‌متوجه خطرناك بودن راه نشد ـ از او پرسیدم این داستان جذابرا که نوشته، و کجا خوانده‌اید؟ـ«لله» با تبسم متواضعی‌چشمش را بزیر انداخت، و من فهمیدم که آنا از قدرت عجیب‌تخیلش کمک گرفته و بالبداهه‌مرمانی ساخته است.

اتفاقا چند روز پیش که مصاحبه های مفصل جرائد را بانخست وزیر میخواندم، مزاحا به مرشد گفتم:

ـ کاش میشد شماهم با شخصیت های جالب سیاسی و فرهنگی واجتماعی ، مصاحبه‌ها و گفتگوهائی‌انجام میدادید . چون‌حتما برای ما خیلی آموزنده و جالب میشد.

«لله» این دفعه هم باتبسم متواضعی چشمش را پائین انداخت و گفت:

ـ از قضا همین‌کار راهم کرده‌ام . منتها بهتر است به دلائلی اسمش را فعلا بگذاریم «شبه مصاحبه» نه « مصاحبه». اولاینکه با مهندس شریف امامی، رئیس مجلس سنا، صورت گرفته است. حال اگر میخواهی ، قلم و کاغذبردار و شرح نخستین « شبه‌ـ مصاحبه» مارا بنویس.

واین خلاصه‌ای از آن «شبه‌ـمصاحبه» است:

لله‌آقا ـ جناب‌آقای‌رئیس مجلس سنا، چون تازه ازجشن پنجاهمین سالگرد «انقلاب سرخ» همسایه‌مان برگشته‌اید ،می خواستم باین مناسبت با اجازه شما، گفتگوئی هم در باره دهه «انقلاب سفید» خودمان داشته باشیم. چون بدون تردید هردو از پدیده های عجیب عصرما هستند و همانطوریکه مورخان و جامعه‌شناسان متفقا معتقدند به‌اینکه «انقلاب سرخ» شوروی‌را تاامروز باید وسیع ترین انقلاب تاریخ بشر شمرد، اگر شما تعجب نفرمائید بنده‌هم میخواستم بگویم که در جای خودش ، «انقلاب سفید» ماهم عجیب‌ترین انقلابیست‌که تاکنون دراین صفحات بوقوع پیوسته‌وکاملا در نوع خود بی نظیر است.

رئیس ـ «لله‌جان» مقایسه شما بین این دو انقلاب ـ بخصوص برای من که تازه چند روز است از پنجاهه شوروی برگشته‌ام، خیلی جالب است. بنظر من این دو انقلاب عجیب و بی نظیر، از یک حیث بکلی با هم متفاوتند ، واز یکحیث کاملا شبیه یکدیگر. شبیه یکدیگرند ، زیرا هر دو برای ایجاد عدالت اجتماعی‌هرچه بیشتر ـ رفاه‌هرچه بیشتر ـ پیشرفت‌هر چه بیشتر، برای اکثریت هرچه‌بیشتر مردم‌بوجود آمده است . واین منظور های عالی، بطور مشخص و روشن در اصل دوازده‌گانه‌انقلاب سفید ما تعیین شده .

« اما آنچه‌این‌دو انقلاب را بکلی بایکدیگر متفاوت میکند این است که شعار اصلی انقلاب سرخ قبل از شعارهمزیستی مسالمت‌آمیز که فوق‌العاده واقع بینانه و قابل تمجید است به تمام پیروانش جدا امر میکرد که « خودتان را باوحشت وزور تحمیل کنید»ـ ولی شیوه انقلاب سفید ما ـ درست به عکس‌آن، توصیه میکند که حتی‌القدور « بامنطق و مهر خودرا در دلها جاکنید.»

لله‌آقا ـ من این شعار انقلاب شوروی را از زبان لنین‌و سایرین مکرر خوانده بودم. ولی این شعار دیگر راکه میگویید « بامنطق و مهر خود رادر دلها جا کنید» جائی نخوانده‌ام . رئیس ـ شایدباچنین عبارتی‌نباشد،ولی شیوه‌اعمال این‌انقلاب‌سفید بدون خونریزی ما، از ابتدای پیدایش تاکنون تقریبا همینطور بوده و شاهد آن همین تلاش‌ها، وهمین تبلیغات‌ارشادی دامنه داری است که از چند هفته پیش تاکنون برای بزرگداشت دهه انقلاب، می‌بینید ـ همین موید آنست که می خواهند به همه مومنان بفهمانند: باید حتی‌القدور « با مهر و منطق خود رادر دلها جاکنید.» ـ یعنی بعبارت‌دیگرمیخواهند بگویند که خودتان باچشم خودتان پیشرفت‌هاوتوفیق‌هائی را که حاصل این‌انقلاب بوده به‌بینید، و آنوقت با «مهرو منطق» معتقد به فوائدانقلاب سفید شوید، نه‌بااجبار و فشار.

لله‌آقا ـ قیاس این تفاوت خیلی خوب و بجا است ومن داشتم فکر میکردم که شاید اگر شعار دیگران این نبود که‌بود، **واگر اوضاع واحوال اجتماعی و شیوه خاص حکومت تزاری مجبورشان نکرده بود که خود را باوحشت وزور تحمیل‌کنند ، شاید اینهمه کشتار و خونریزی لازم نمیشد. چون چنانکه می دانید همین کشتار های فجیع امروزی هم که در شش‌گوشه دنیا واقع میشوند ، اکثرا از اثرات مستقیم و غیرمستقیم همانست...**

رئیس ـ بله، هیچ بعید نیست. حتی عده‌ای معتقدند اگر این شیوه و شعار، وحشت عظیمی در دل دول سرمایه‌دارایجاد نکرده بود،شاید اوضاع‌واحوالشان کمک نمیکرد هیتلردیوانه‌ای به‌قدرت برسد تاجنگ جهانی دوم و فجایع ننگین کوره های‌آدم سوزی را بوجود آورد. ولی خوب ، میدانید که هر دانه‌ای در یک نوع زمین قابل‌کشت و زرع است: اگر کسی تاریخ انقلاب روسیه‌رابادقت مطالعه کرده باشد ، معتقد میشود که درمحیط فاسد و مغرور‌وموهوماتی عصر تزار ، امکان پرورش تخم « مهر ومنطق» زیاد نبوده. **ولی کشورما که انصاف انسانی و صلح دوستی و علم وادبش،از قرنهابیش، روحیه مردمش را ملایم و مساعد کرده،زمینه مناسبی برای پرورش ورویش شعار «بامهرو منطق خودرا در دلها جاکنید» بدست میدهد. و مطمئن باشید ـ صددرصد مطمئن باشید ـ که اگر این زمینه مساعد در روحیه صلح دوست مردم‌موجود نداشت، باهیچ فشار و زوری به‌این روانی ،ایجاد انقلاب سفید شاه و مردم ممکن نمی‌شد..**

البته ماهمه میدانیم‌که‌هنوز نواقص زیادی در بعضی‌امور بچشم میخورد، وبعضی فشارها و تحمیل‌ها و ناروائی هادیده میشود. ولی بقول مثل معروف « روم در یک روز ساخته نشد.» **وتازه این فشار ها و تحمیلات را اگر با فشار منگنه‌خردکننده سایر انقلابات‌مقایسه کنیم، منصفانه خواهیم دید که این‌قطره‌ای درمقابل دریاست.** از همه اینها گذشته ـ در نتیجه تجربیاتی‌که درطی خدماتم اندوخته‌ام، عقیده شخص من براین شده است که این نواقص بیشتر ناشی از سازمان نامناسب و کمبود «مدیران واقعی» است تاازبدی مردم و کارمندان. زیرا من معتقدم سازمان ومدیر، دوتائی ، قالب هر دستگاهند ـ قالب به هرشکلی باشد، مصنوع‌آن‌به‌همان شکل بیرون می‌آید. بنابراین هرروز قالب رادرست بسازیم، هرچه از قالب بیرون آیددرست خواهدبود.

لله‌آقا ـ فرمایشتان‌کاملا صحیح است، ولی آیا فعلادستگاه ومتخصصانی برای ساختن قالب درست داریم؟

رئیس ـ ناچاریم پیدا کنیم ... ناچاریم پیدا کنیم...چاره‌ای جزاین نداریم... مسلما رهبر بزرگ‌مافکری در این باره‌خواهند کرد...

فعلا تا هفته آتیه خدا نگهدار

دوستدار شما

ا. خرسندزاد

آگهی ثبت نام امتحانات زبان اعزام دانشجو بخارج

الف ـ شرایط نام نویسی :

۱ـ داوطلبان می‌توانند با رعایت مقررات زیربرای شرکت در امتحان زبان اعزام دانشجو بخارج که‌در ساعت ۹ صبح روز جمعه ۱۸ اسفندماه ۱۳۵۱ انجام خواهد یافت از طریق مکاتبه ثبت نام نمایند.

۲ـ داوطلبان باید مدارک زیر را تهیه نموده و به پیوست درخواست نامه که نمونه آن ذیلا درج گردیده است با خط خود وبا پست سفارشی بدفتر امور دانشجویان خارج واقع در خیابان مدیری شماره ۲۶ (روی پاکت نوشته شود قسمت ثبت‌نام) ارسال دارند.

۳ـ درخواست نام‌نویسی بایستی تاآخر وقت اداری روز پنجشنبه ۳ اسفندماه ۱۳۵۱ به پست‌تحویل داده شود.

٤ـ بدرخواست‌هائی که مدارک آنها ناقص‌باشد یا بعد از تاریخ مذکور به پست داده شود ترتیب اثر داده نشده وکارت شرکت در امتحان صادر نخواهد شد.

۵ـ داشتن برگ پایان خدمت زیر پرچم ویا معافیت دائم برای آقایان لیسانسیه وبالا .

٦ـ داوطلبان دیپلمه کامل دبیرستانی سالهای قبل ودیپلمه‌های خرداد ماه ۱۳۵۱ در صورتی ازآنها نام‌نویسی خواهد شد که تاریخ تولد آنها ۱۳۳۲بالا باشد . (متولدین سال ۱۳۳۳ نیز می‌توانند نام‌نویسی کنند) .

۷ـ دیپلمه‌های شهریور ماه ۱۳۵۱ و دانش‌آموزانی که در خرداد ماه ۱۳۵۲ موفق باخذ دیپلم کامل دبیرستانی خواهند بود بدون در نظر گرفتن تاریخ تولد می‌توانند نام‌نویسی کنند.

۸ـ داوطلبانی که در خرداد ماه ۱۳۵۱ موفق باخذ دیپلم کامل دبیرستانی شده‌اند در صورتی می‌توانند نام‌نویسی نمایند که در یکی از امتحانات زبان اعزام دانشجوبخارج‌سال ۱۳۵۱ شرکت نموده باشند .

۹ـ داوطلبان دیپلمه که دارای برگ پایان خدمت زیر پرچم ویا معافیت دائم باشند می‌توانند نام‌نویسی نمایند این داوطلبان باید یک برگ فتوکپی پایان خدمت یا معافیت دائم خود را ضمیمه کنند .

ب ـ مدارک لازم برای نام‌نویسی :

۱ـ دو قطعه عکس جدید ٤×٦ برقی کـــــه مشخصات داوطلب در پشت آنها نوشته شده باشد.

۲ـ یک برگ فتوکپی صفحه اول شناسنامه یا یک برگ رونوشت شناسنامه .

۳ـ یک برگ فیش بانکی به مبلغ پانصد ریال بابت حق نام نویسی که بایستی بحساب شماره ۸۸۸ بانک مرکزی حواله شده باشد پرداخت گردد.

٤ـ دیپلمه‌های سالهای قبل یک برگ فتوکپی دیپلم خود را ضمیمه نمایند.

(مبلغی که برای شرکت در امتحان زبان دریافت می‌شود مسترد نخواهد شد.)

تقاضانامه

اینجانب (نام) (نام خانوادگی)

فرزند دارنده شناسنامه شماره

متولد سال صادره از

(دانش آموز کلاس ششم دبیرستان

شهرستان) (دارنده دیپلم

از دبیرستان شهرستان)

(دارنده لیسانس از شهرستان

با ارسال مدارک زیر :

۱ـ عکس دو قطعه

۲ـ فیش بانکی شماره بمبلغ ۵۰۰ ریال)

۳ـ فتوکپی صفحه‌اول شناسنامه‌یک برگ پایان برگ رونوشت شناسنامه .

تقاضا دارم نام اینجانب را جهت شرکت درامتحان زبان برای عزیمت به کشور ثبت‌نام فرمائید.

نشانی : شهر خیابان کوچه پلاك

شماره تلفن :

محل امضاء داوطلب

توجه :

داوطلبان بایستی تعیین کنند چه زبانی امتحان میدهند و بکدام کشور خواهند رفت .

ج ـ یادآوری :

۱ـ قبولی دانش‌آموزان کلاس ششم دبیرستانی‌در امتحان زبان اعزام بخارج اسفند ماه ۱۳۵۱ بشرطی معتبر است که در امتحانات نهائی ششم دبیرستانی خرداد ماه ۱۳۵۲ قبول و دیپلمه شده باشند.

۲ـ داوطلبانی که در سال تحصیلی جاری در کلاس ششم دبیرستان مشغول تحصیل می‌باشند ارسال گواهی تحصیلی لزومی ندارد.

۳ـ داوطلبان دیپلم که دارای برگ معافیت موقت پزشکی ویا معافیت موقت کفالت باشند بشرطی‌میتوانند نام‌نویسی کنند که اعتبار اوراق معافیت آنان منقضی نشده باشد (این نوع داوطلبان بایستی یک برگ‌فتو کپی معافی خود را ضمیمه درخواست نامه ارسال دارند) .

٤ـ آقایان لیسانسیه‌ها بایستی یک برگ‌فتوکپی معافیت دائم پایان خدمت خود را ضمیمه نمایند.

۵ـ داوطلبانی که مدارک خودرا به پست تحویل داده‌اند بایستی با در دست داشتن عین شناسنامه‌خود شخصا روز پنجشنبه ۱۷ اسفند ماه ۱۳۵۱ از ساعت ۲ تا ٦ بعدازظهر برای دریافت کارت ورود بجلسه امتحان‌به مدرسه عالی بازرگانی واقع در خیابان عباس‌آباد مراجعه نمایند.

٦ـ محل برگزاری امتحانات بعدا باطلاع داوطلبان خواهد رسید.

۷ـ فقط امتحان از زبان‌های فرانسه ، انگلیسی وآلمانی بعمل خواهد آمد .

دفتر امور دانشجویان در مورد گرفتن پذیرش برای کسانیکه در امتحانات زبان اعزام دانشجو پذیرفته شوند کمک وراهنمائی خواهد کرد.

۱ـ۲ آ ـ ۷۳۱۹۰ م‌الف ۱۵۲۹۳

دفتر امور دانشجویان خارج

وزارت دادگستری

در شماره ۱۳۹۸۸ مورخ پنجشنبه ۷ دیماه ۱۳۵۱ شرحی در صفحه ۱۸ آن روزنامه نوشته آقای عباس پهلوان درمورد حکم صادره ازیکی از دادگاههای جنحه دائر به محکومیت آقای جهانبانوئی مدیر مجله فردوسی نوشته شده بود که چون مطالب آن ممکن است ایجاد سوء تفاهم در ذهن خوانندگان آن روزنامه بنماید مبادرت به توضیح زیر میشود .

بموجب ماده ۲۰ قانون مطبوعات که عینا نقل میشود .

«هریک از افراد مردم اعم از مامورین رسمی یا غیر آنها که در روزنامه یا مجله یا هر نوع نشریه دیگر مندرجاتی‌مشتمل بر تهمت‌وافترا و یا فحش و الفاظ رکیکه و یا نسبتهای‌وهن‌آمیز در زندگانی‌خصوصی و یا هتک شرف و ناموس و امثال ان نسبت بخود مشاهده‌نماید میتواند از نویسنده و یا ناشر ان بدادسرا یا بدادگاه محل اقامت خود شکایت نماید. مرتکب بدو ماه تاششماه حبس تادیبی‌یا از ده هزار ریال تا پنجاه هزار ریال جریمه نقدی محکوم خواهد شد .»

عبارت این ماده خیلی صریح و روشن بوده و فلسفه وضع آن‌نیز حفظ حیثیت افراد جامعه (از جمله نویسنده مقاله) میباشد . حیثیت اشخاص ارتباطی با جریان‌اتهام آنان ندارد . کسی که به عنوان متهم تحت تعقیب قرار گرفته مادامیکه حکم قطعی محکومیت درباره او صادر نشده است مانند هر شخص دیگر حیثیت‌معنوی دارد که باید ازهرگونه اهانت و تعرض مصون باشد.

استناد به حکم دادگاه خارجی (بفرض صحت و قطعی بودن آن) نمیتواند مجوز هتک حیثیت اشخاص در مطبوعات باشد.

قانون به صراحت میگوید «هریک از افراد مردم» و استثنائی از این جهت قائل نشده است .

صحبت ازشخص معین نباید باشد و دادگستری جز رعایت قانون برای حفظ حرمت اشخاص وظیفه دیگری ندارد.

بنابراین باتوجه باینکه حکم صادره درباره آقای جهانبانوئی غیر قطعی بوده و قابل پژوهش است عنوان کردن آن در روزنامه صحیح بنظر نمیرسد و اشتباهی است که نویسنده مرتکب آن شده است .

تجدید انتخابات هیئت مدیره وسازمان داوری سندیکای کامیونداران استان اصفهان

آقای عزیزالله مجلسی درحال سخنرانی

در ساعت ۳ بعدازظهر روز سه‌شنبه پنجم دیماه مجمع عمومی کامیونداران استان اصفهان در محل سندیکا با حضور بیش‌از پانصد نفر از کامیونداران استان تشکیل گردید . ابتدا جلسه بنام شاهنشاه آریامهر افتتاح گردید آنگاه آقای‌حاج‌محمدخیام‌باشی به ریاست مجمع و آقایان هاشم ربانی ـ احمد محمدیان بعنوان منشی مجمع انتخاب گردیدند .

جلسه وارد دستور شد و لوازم یدکی ـ تثبیت‌نرخ کرایه آقای عزیزالله مجلسی گزارش جامعی از وضع مالی و برنامه های انجام شده سندیکا را باستحضار رساند که‌موردتائید و تصویب همگان قرار گرفت همچنین‌از کمك‌های‌بسیارارزنده آقای دکتر کیان‌پور استاندار محترم استان اصفهان اظهار تشکر و سپاسگزاری گرد . سپس چندنفر از کامیونداران ضمن تشکر از اقدامات هیئت مدیره قبلی و همچنین برنامه های مترقیانه‌ای که درائر نظم نوین نوبت وضابطه‌ای که‌درائر اوامر اکید شاهنشاه معظم‌رهبر خردمند ملت‌ایران‌و مساعدتهای دولت آقای هویدا نخست‌وزیر درجامعه حمل‌ونقل بوجودآمده و اقداماتیکه همگام‌با انقلابی که طرح بزرك انقلاب درکلیه شئون مملکت بوجود آورده‌و باید در حمل‌و نقل کشوری ایجاد گردد،شرح مبسوطی‌ایراد ومشکلات‌فعلی خود راکه‌عبارت باشد از گرانی سرسام‌آور لوازم یدکی ـ تثبیت نرخ کرایه براساس تن کیلو ـ تغییرات محور کامیونها ـ بیمه اجباری و سایر مسائلی که‌در فدراسیون‌سندیکاهای کامیون‌داران و حمل‌ونقل کشور در آبانماه مطرح شد گفتگوی‌لازم بعمل آمد و از هیئت مدیره جدیدی، که انتخاب میشوند خواستار شدبهرنحوی که‌صلاح ومقتضی است اقدام لازم‌بعمل آورد .

بعدا اساسنامه‌قرائت‌وتصویب شد و سپس وابستگی‌وعضویت در فدراسیون سندیکاهای کامیونداران‌وسندیکای‌موسسات حمل و نقل کالای ایران‌اقدام گردید که مورد خوشوقتی همگان واقع و مورد تصویب مجمع قرار گرفت .

سپس اعلام رای برای انتخابات‌هیئت مدیره اصلی و علی‌البدل و بازرسان سندیکای کامیونداران استان اصفهان انجام شد که در نتیجه آقایان مجلسی ـ اصیلان ـ پیشقدم ـ حاج‌رضا‌معلمی ـ ملك محمدی ـ مهرابیان ـ خیام‌باشی ـ شیروانی بخشیان ـ کتیرائی ـ جهانیان ـ امینی ـ سخاوت ـ اعرابی ـ مسلم امیری‌حائزین‌اکثریت گردیدند که برای مدت سه‌سال انجام وظیفه نمایند .

آقایان طلاکش ـ باقرمعلمی ـ ریانی ـ یزدان‌مهر ـ ابوالفضل کیوان ـ ترابی‌نژاد ـ پورابراهیمی ـ خسرویان ـ شب‌انگیز بسمت اعضای هیئت داوری انتخاب شدند .

جلسه درساعت ۹ بعد از ظهر با دعاگوئی به شخص‌اول مملکت وابرازاحساسات‌فراوان نسبت به خاندان جلیل‌سلطنت خاتمه یافت .

آگهی اجرای طرح

شهرداری پایتخت باستناد قانون نوسازی در نظر دارد طرح‌خیابان استوار لشگری حد فاصل خیابان استوار بابائیان و خیابان حاج‌کاظم را بر طبق تصویبنامه شماره ۲۷۲۷ ـ ۲۰ر۹ر۵۱ انجمن شهرپایتخت بمرحله اجراء بگذارد . لذا مراتب باستناد تبصره یک ماده ۱٦قانون نوسازی و ماده ۵ آئین‌نامه طرز اعلام طرحهای مصوب باطلاع‌عموم مالکین واقع در مسیر طرح میرسد که با مراجعه باداره کل املاک و ثبت اراضی واقع در خیابان ایرانشهر شمالی طبقه چهارم کاخ شهرداری نقشه و سیاهه ارزیابی را ملاحظه نموده و چنانچه‌بارزیابی شهرداری اعتراضی دارند ظرف دو ماه از تاریخ نشر اولین آگهی اعتراض کتبی خود را منظم بمرونوشت سند مالکیت باقید نشانی‌کامل باداره مذکور تسلیم و رسید دریافت دارند .

شهردار پایتخت

۱ـ۳ آ ـ ۷۳۱۵٤

هواپیمائی ملی ایران «هما»

آگهی استخدام مهماندار هوائی

هواپیمائی ملی ایران «هما» بمنظور تکمیل کادر مهمانداری خود تعدادی داوطلب (زن) را باشرایط ذیل استخدام میکند :

۱ـ حداقل سن ۱۸ سال و حداکثر ۲٦ سال تمام

۲ـ داشتن حداقل تحصیلات کارنامه قبولی چهارم متوسطه (در شرایط مساوی کسانی که دارای تحصیلات بالاتر باشند مقدم‌خواهند بود)

۳ـ دانستن زبانهای خارجی (زبان انگلیسی مقدم است) در حد مکالمه .

٤ـ تجرد .

۵ـ داشتن پایان نامه خدمت نظام ویامعافی دایم غیر پزشکی .

٦ـ داشتن تناسب اندام وآراستگی

۷ـ داشتن حداقل ۱٦۳ سانتیمتر قد و حداکثر ۵۵ کیلو گرم وزن

۸ـ قبول شدن در معاینات پزشکی (طبق معیارهای مرکز پزشکی «هما») .

۹ـ سپردن تعهد خدمت بمدت سه سال (بعد از پایان دوره آموزش).

حقوق و مزایا :

۱ـ حقوق ماهیانه از بدو استخدام تا پایان دوره آموزشی تخصصی مهمانداری بمیزان ۹۰۰۰ ریال .

۲ـ گذراندن دوره‌های آموزشی و تخصصی مهمانداری .

۳ـ ارتقاء بمقام سر مهمانداری در صورت احراز کفایت و برخورداری از مزایای مربوط .

٤ـ استفاده از وسیله رفت و آمد از محل سکونت به محل کار و بالعکس .

۵ـ استفاده از بلیت رایگان برای خود ، والدین ، خواهران و برادران تحت تکفل (طبق مقررات موضوعه «هما»)

داوطلبان واجد شرایط میتوانند از تاریخ نشر این آگهی تاتاریخ ۲۲ر۱۰ر۵۱ همه روزه از ساعت ۱۱ تایک بعدازظهر به استثنای روزهای تعطیل باداره استخدام و کاریابی هواپیمائی ملی ایران‌واقع در خیابان فرصت چهارراه ثریا مراجعه کنند.

تقاضای کسانی که در مصاحبه وآزمایش‌های قبلی شرکت نموده و قبول نشده‌اند پذیرفته نخواهد شد. هواپیمائی ملی ایران «هما»

بیمارستان مسعود

یکی از ثمرات انقلاب سفید بیمارستان مسعود مؤسسه

نمونه درمانی مازندران

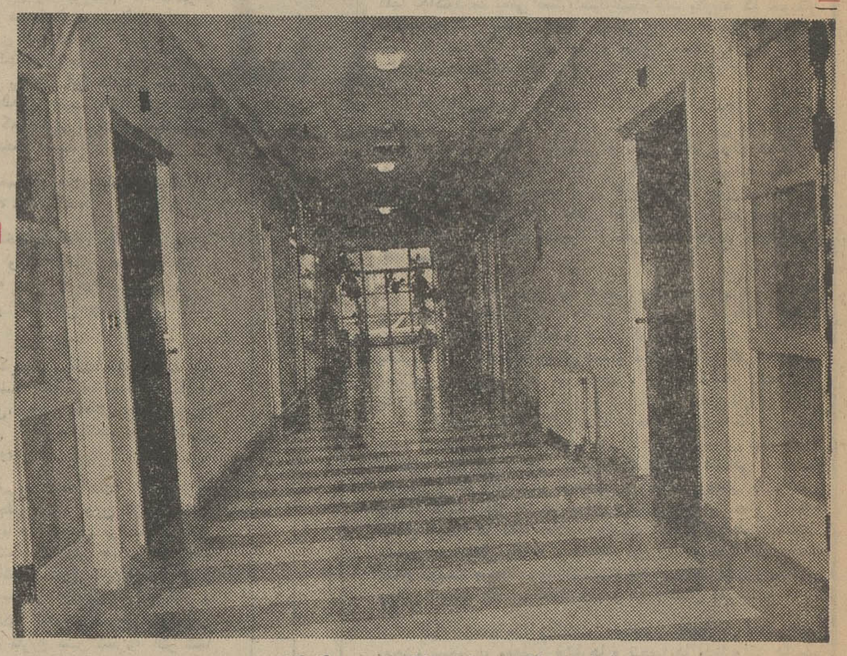

نمای داخلی بیمارستان مسعود گرگان

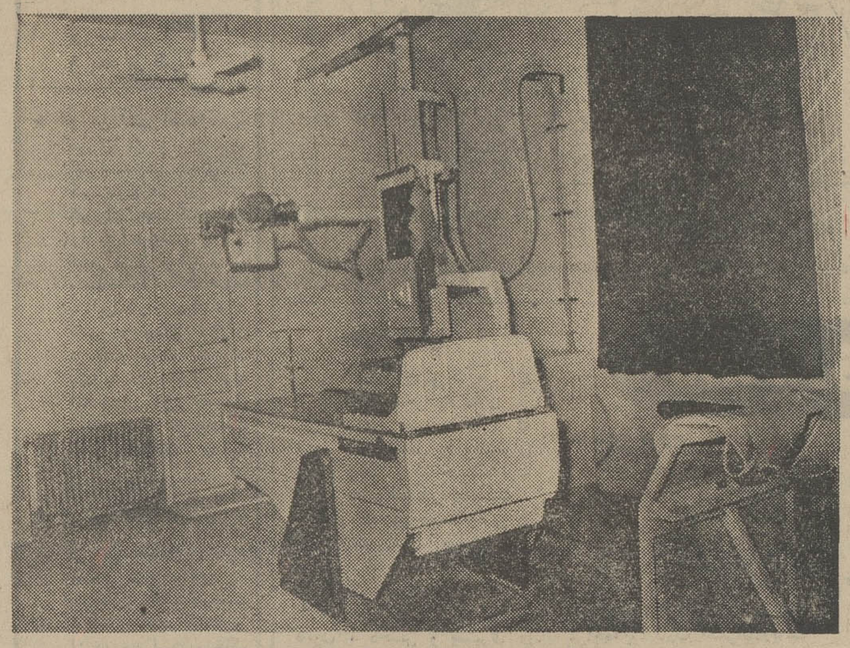

یکی از دستگاههای رادیولژی بیمارستان مسعود گرگان

کارکنان بیمارستان مسعود گرگان دهه اول انقلاب سفید را که سند خوشبختی ملت ایران است به پیشگاه شاهنشاه آریامهر تبریک عرض مینمایند .

بیمارستان خصوصی مسعود در رمضان ۱۳۴۷ با ۳۸ تختخواب بازیر بنای اولیه ۷۵۰ متر و پرسنل جراحی تنها شروع بکار نمود ،این بیمارستان درزمینی بمساحت ۳ هزار متر مربع دربهترین نقطه شهر با نقشه مهندسی یك بیمارستان خصوصی لوکس ویلائی ساخته شده است . در حال حاضر این بیمارستان دارای ۴۵ تختخواب ، سرویس عمومی و خصوصی نیز می باشد . بیمارستان مزبور با سرمایه‌ای برابر یك میلیون و پانصد هزار تومان با شرکت آقایان دکتر مسکوب، دکتر پیرغیبی ، دکتر بهداد، دکتر موحدی ساخته شده است . ساختمان قسمت دوم با زیربنای ۶۵۰ متر مربع ساخته شده که رویهم ۱۴۰۰ متر زیر بنای این موسسه بزرك درمانی است . ارزش خاص این بیمارستان وابسته به سرعت تیم جراحی می ـ باشد که در هرساعت شبانه روز بکمك بیماران می‌شتابد خصوصا جراحی و زایمان در اسرع وقت تیم جراحی آن حاضر و بیماران اورژانس را می‌پذیرد. سرویس مجهز رادیولوژی زیر نظر آقای دکتر بهداد پزشك متخصص رادیولوژی که دارای مطالعات و تحقیقات کافی دراین رشته میباشد . وی پزشکی فعال و بانظریات وگزارشات رادیو ـ لوژی صریح و صحیح مورد اعتماد و اطمینان سایر اطبای گرگان و گنبد کاوس می ـ باشد .

آقای دکتر مسکوپ از پزشکان باسابقه است و دارای در حدود ۳۰ سال سابقه طبابت در منطقه گرگان و دشت میباشد و موردعلاقه بیماران شهرستان های مازندران حتی خراسان است . آقای دکتر پیرغیبی متخصص جراحی عمومی مدت ۱۲ سال است که در حرفه خود بامهارت وسرعت عمل کار میکند و موردعلاقه و اطمینان مردم بودسر ـ پرست بیمارستان نیز می ـ باشد . خانم گوهر خای از ماما های باسابقه و متبحر این بیمارستان است وقریب ۱۸ سال در منطقه گرگان به مردم خدمت نموده است . آقای دکتر موحدی متخصص جراحی عمومی علاقه‌مند بمطالعه و تحقیق در حرفه پزشکی است واز جراحان مورد علاقه مردم گرگان است.

خانم دکتر قدسی زاده (حقیقی) از متخصصین اطفال ، همکاری صمیمانه‌ای دارد .

آقای دکتر ضیاء جلیلی متخصص زنان و آقای دکتر قدسی زاده متخصص جراحی عمومی و آقای دکتر مرتضوی متخصص گوش وحلق وبینی و آقای دکتر اصلان بیگی متخصص اطفال نیز از تشکیلات آماده این بیمارستان برای بیماران خصوصی خود استفاده میکنند و همکاری صمیمانه با کادر بیمارستان مسعود دارند .

آقای دکتر اکبر ایجادی مقصودی متخصص علوم آزمایشگاهی منحصربفرددر این منطقه در بیمارستان مسعود آزمایشگاهی مجهز و آماده دارد و مشغول کار میباشد . پرسنل این بیمارستان ۴۵ نفر بوده ، سه بهیار امور داخلی بیمارستان را اداره نموده‌و سرپرستی قسمت داخلی بیمارستان بعهده خانم مهر عالم گوهرخای است .

ضمنا نکته حائز اهمیت دراین بیمارستان وجود هفت اطاق خصوصی با سرویس مجهز (حمام ،توالت، یخچال و کولر) و کلیه تجهیزات همراه بیمار که این سرویس را کمتر بیمارستانی در مازندران دارد . دستگاه رادیولوژی ۵۰۰ میلی آمپری زیمنس می باشد و یکی هم پرتابل (قابل حمل) می‌باشد

آقای دکتر پیر غیبی در پایان دادن توضیحات خود اظهار داشت . همگام با تحولات سریع مملکت و در پناه افکار اندیشمند رهبر بزرك ایران شاهنشاه آریامهر ما در آینده نزدیکی پلی ـ کلینیك به این بیمارستان اضافه نموده و تعداد تخت ها را افزایش خواهیم داد. نکته حائز اهمیت اینست که در ظرف این ۵ سال درحدود ۹۰۰۰ عمل جراحی بزرك و کوچك در این موسسه خصوصی درمانی انجام پذیرفته است امید است ما توانسته باشیم سهمی از انقلاب سفید را که تحت رهبری پدر تاجدار به ملت ایران ارائه گردیده ما هم اداء نموده باشیم .

از : میرکریمی ـ نماینده گرگان .

نمای ساختمان بیمارستان مسعود گرگان

نمای خارجی بیمارستان مسعود گرگان

سالن انتظار بیمارستان مسعود گرگان

دکتر عبده ، دکتر شاهکار، دکتر هیئت و کمال بازرگان درباره چك بدون تاریخ نظر میدهند

چک بدون تاریخ

جانشین «قول» و «قولنامه» شده است

یك وکیل دادگستری :

نداشتن تاریخ بر روی چك بدون تاریخ جرم نیست

یك استاد دانشگاه :

اگر چك بدون تاریخ قدرت قانونی خودرا از دست دهد باید جانشینی برای آن یافت

دکتر ضیاءالدین هیئت

دکتر جلال عبده

دکتر شاهکار

چك بدون تاریخ باید نافذ باشد و یا باید از اعتبار خارج گردد ؟

باین سئوال امروز هم گروهی از متخصصین پاسخ دادند که ما عینا آنرا بنظر خوانندگان عزیز میرسانیم .

بررسی در کمیسیون حقوقی

آقای دکتر جلال عبده رئیس کانون بانك های کشور اعلام نمودکه موضوع چک‌بدون تاریخ به کمیسیون حقوقی کانون بانکها ارجاع گردیده است ، تا پس از بررسی نتیجه آن در شورای عالی کانون بانک ها متشکل از مدیران بانک های عضو ، مورد مطالعه قرار گیرد.

وی اضافه کرد که این مسئله مورد توجه کلیه بانك ها است و بهر حال کانون بانکها به رای نهائی مقامات قضائی در این مورد عمل خواهد کرد .

باید جانشینی یافت

آقای دکتر هیئت استاد دانشگاه تهران و مشاور عالی بانك سپه و کانون بانکها گفت: این مسئله دارای دو جنبه می باشد ، یکی قضائی و دیگری اقتصادی. از نظر قضائی برای آنکه یك چك معتبر تلقی شود باید واجد شرایطی باشد ، که این شرایط بموجب قانون تعیین گردیده است و براساس مواد قانون جزای عمومی نوشتن تاریخ بر روی یک چک فاقد تاریخ که در حقیقت در حکم تفویض حق گذاشتن تاریخ چک از سوی صادر کننده به ذینفع است جرم نمی باشد .

موضوع اختلاف خط صادر کننده چک و نویسنده تاریخ نیز بهیچ وجه مطرح نیست ، کما اینکه میتوان مندرجات یک چک را بتدریج نوشت و باتمام آنرا ماشین کرد وامضاء صادر کننده فقط در پای آن کافی است . از نظر اقتصادی چک‌بدون تاریخ بطور کلی از دو جهت مورد استفاده قرار می گیرد ، اول استفاده چک بدون تاریخ در معاملات اقساطی ، بعنوان تضمینی برای وصول سفته ، بجهت ایمنی بیشتر چک. دوم مسئله مالیات سفته است . هر گاه بخواهیم چک بدون تاریخ را از جریان معاملات خارج سازیم ، باید جانشینی برای آن‌پیدا کنیم مثلا باید مقررات جزایی وصول سفته شدید تر گردد ورسیدگی به دعاوی سفته آسان شود .

خلاف نیست

دکتر محمد شاهکار دبیرکل انجمن حقوق بین‌الملل و عضو اصلی هیئت مدیرهکانون وکلای دادگستری درموردچک بی‌تاریخ اظهار داشت : سرقت اقسام مختلفی دارد ، سرقت پول، اتومبیل ، جواهرات وغیره ولی «جعل» ، ظریف و دقیق تر از سرقت است

هرگاه مطلبی برخلاف حقیقت واقع شده باشد جعل انجام‌شده است .

اگر دو نفر با قرار قبلی‌چکی رد و بدل کنند و تاریخ در آن قید نشده باشد و بعدا تاریخ در آن گذاشته شود چون‌مطلبی خلاف واقع انجام نشده ، این جعل محسوب نمی شود و عملی برخلاف قانون تجارت چک انجام نشده است .

بهر صورت اگر تاریخ نداشتن چک در موقع امضاء با توافق صاحب چک و دریافت کننده باشد بعدا قید تاریخ بر روی آن جرم محسوب نمی شود.

تضعیف معاملات

آقای کمال بازرگان مدیر عامل شرکت « سپنتا » اظهار عقیده کرد که از اعتبار ساقط کردن چک بدون تاریخ ، باعث‌تضعیف معاملات خواهد شد .

وی گفت : متاسفانه با تنزل اخلاقیات‌بتدریج‌شرایط معاملات سخت تر شده است . زمانی بودکه تنها «قول» و «وعده»برای انجام معاملات نافذ بود و قول دهنده اعم ازخریداریافروشنده در صورتیکه متضرر هم می‌شد ولی زیر «قول» خود نمیزد بعد، قول و وعده جای خود را به «قولنامه » و قرارداد داد و این قولنامه وقرارداد جنبه‌خصوصی داشت و به محضر و دفترخانه رفتن نیازی نداشت ، اما دیری نپائید که این روش نیز تغییر شکل داد و قولنامه و قرارداد صورت محضری بخود گرفت .

در سال های اخیر چک که از نظر تعقیب در مراجع‌قانونی قدرت بیشتری داشت جانشین شد و در بانکها و در بازار و معاملات جاری مورد استفاده قرار گرفت .

آقای بازرگان تاکید کرد که ضرورت ایجاب میکندچک بدون تاریخ نافذ باشد وگرنه‌بسیاری از مردم باید به تضمین نامه بانکی و یا بگرو گذاشتن اموال غیر منقول خود متوسل شوند بهمین جهت است که معتقدم چک بدون تاریخ‌انجام معاملات را تسهیل می کند .

یادداشت روز

تحلیل حقوقی از چک بدون تاریخ

داریوش نظری

کمیسیون مشورتی وزارت دادگستری اخیرا اظهار نظر کرده است که هرگاه دارنده چک‌فاقد تاریخ ،خودبر آن تاریخ بگذارد ، این عمل جعل بحساب میاید !! این نظر کمیسیون مشورتی هم باعث تعجب آشنایان به مسائل حقوقی و تجاری شد وهمباعث نگرانی بسیار کسانی که در پناه عرف تجاری حاکم بربازار ، مجبور به‌انواع دادوستدهای تجاری هستندو این نگرانی بخصوص از آن نظر حائز اهمیت است کهبعضی ها ، از ارزش اجرائی نظرات کمیسیون مشورتی بی‌اطلاع هستند و آنرا با «رویه قضائی» اشتباه می‌گیرند .

در این زمینه بچند نکته باید اشاره شود. نخست آنکه نظر کمیسیون مشورتی وزارت دادگستری ، فاقد هرگونه ارزش اجرائی است و بهیچ‌وجه رویه قضائی‌نباید بحساب‌آید وبالنتیجه برای هیچ دادگاهی لازم‌الرعایه نمی‌باشد . چراکه مرجع صلاحیت‌دار برای تعیین رویه قضائی ، بموجب ماده واحده مصوب ۱۳۲۸ و ماده ۳ الحاقی به قانون آئین‌دادرسی کیفری مصوب ۱۳۳۷ ، هیئت عمومی دیوان عالی کشوراست، آنهم با در نظر گرفتن ضرورت‌ها و تشریفات خاصی که در قوانین مذکور ، مصرح است .

نکته دوم دلیل ارائه چنین نظری از سوی کمیسیون مشورتی است .

فکر میکنم اشتباه کمیسیون در یکی از شرایطی است که قانون تجارت برای صحت واعتبار هرسند تجاری قائل شده است . این شرط عبارت از این است که درسندتجاری باید تاریخ تادیه وجه دقیقا معین باشد و چون چک برخلاف دیگر اسناد تجاری ، هیچ وقت بوعده نیست ، پس تاریخ صدورآن باید مشخص باشد.

این درست که در چک ، تاریخ صدور حتما باید قید شود ودر واقع چک کار پول را می‌کند ، اما هیچ یک‌ازمواد قانون تجارت ، صادر کننده چک را ملزم به نوشتن چک به خط خود نکرده است و علی‌الاصول هیچ یک ازاسناد تجاری از چنین محدودیتی برخوردار نیستند کمااینکه کمتر تاجری پیدا میشود که برات یا سفته‌های خود را اعم از تاریخ یا مقدار وجه ، بخط خود بنویسد . در این موارد معمولامنشی تاجر اوراق تجاری را مینویسد وبامضای او میرساند واین‌را هم میدانیم که تقریبا تمام اسناد تجاری ، حتی بصورت چاپ شده که فقط جای بعضی از نکات قابل تغییر در آن‌خالی است ، مورد استفاده قرار می‌گیرد.

قانون تجارت در این زمینه صراحت خاص دارد . بدین معنی که تاریخ صدور چک باید معین باشد اما باچه خطی ، بوسیله چه کسی ودرچه تاریخی (قبل یابعداز امضاء)؟ در این موارد قانون کاملا ساکت است و سکوت قانون در این زمینه ، عمدی وبعلامت رضا است . مضافا اینکه صدور چک، بموجب صریح ماده ۳۱۴ قانون تجارت عملی تجاری نیست، چک نوشته‌ای است که بموجب آن‌صادر کننده ، وجوهی را که نزد محال‌علیه دارد ، کلا یا بعضا مسترد یابدیگری واگذار مینماید و بنابراین حتی رعایت تشریفات اسناد دیگر تجاری مثل برات و سفته در مورد چک مورد ندارد همچنانکه مثلا در مورد برات، قید تاریخ باحروف الزامی است اما قانون‌گذار در مورد چک ، الزام به تحریر تاریخ باتمام حروفنمنوده است .

از همه اینها گذشته ، صدور وامضاء چک ، کاشف ازدینی است که برعهده صادر کننده و بنفع دارنده آنست ، این دین بمحض امضاء چک که شاید بشود این عمل رادر واقع نوعی اقرار بهدین بحساب آورد ، احراز میشود حتی اگر مبلغ وتاریخ چک دقیقا قید نشده باشد وحتی اگر این نکات وسیله دارنده هم در چک منظور نگشته باشد چرا که بموجب ماده ۲۶۹ قانون مدنی ،وفاء بعهد وقتی محقق‌میشود که متعهد ، چیزی راکه میدهد ، مالکیا «ماذون» از طرف مالك باشد و شخصا هم اهلیت داشته باشد ، بنابراین با استنباط از ماده مذکور ، صدور چک ، که در واقع نوعی ابراء دین است تنها باامضاء که نمودار مالك بودن واهلیت داشتن امضاء کننده است ، قابل استناد به وجود دین و بالنتیجه قابل وصول واجراست مگر اینکه اساسا در نفس امضاء تردید شود اعم از جعل وخدشه ویا وجود حالت اضطرار واکراه ونظایر آن !

اخبار اقتصادی شهرستانها

کلاس آموزشی ترویج

علی‌آباد : یک کلاس کوتاه مدت آموزشی در دفترترویج کشاورزی علی‌آبادتشکیل شد . در این کلاس۱۵تن از سپاهیان ترویج و آبادانی مامورخدمت‌در مناطق‌تابعه‌علی‌آباد،سه‌تن افسر سپاهی و ۵ تن کارشناس و مروج کشاورزی شرکت داشتند و درمورد خاک ، طبقه‌بندی و طریقه نمونه‌برداری و آزمایشات مربوط به خاک آشنایی یافتند .

صدور برگه

تبریز : مرکز توسعه صادرات ایران براثر درخواست اهالی آذرشهر و اقدامات اتحادیه صادر کنندگان خشکبارایران از رئیس نمایندگی بازرگانی اتحاد جماهیر شوروی برای‌مذاکره نسبت به صدور برگه ایران دعوت بعمل آورد. در این‌ملاقات که هفته پیش صورت گرفت رئیس نمایندگی بازرگانی شوروی گفت : درسال‌جاری ۲۵۰۰ تن محصول زردآلو از محصول امسال آذربایجان از طرف دولت شوروی خریداری میشود.

اجرای طرح افزایش علوفه

مشهد : در اجرای طرح افزایش تولید علوفه در استان خراسان از اول سال زراعی جاری تاکنون در سطح ۲۷۹۰ هکتار از زمین‌های آبی مناطق مختلف استان بین کشاورزان عضو شرکت‌های تعاونی روستایی و نیز سایر کشتکاران طرح علوفه قرارداد کشت به‌امضاء رسید و در اجرای این برنامه حدود ۲۲۰ هزار کیلو گرم از انواع بذرهای اصلاح شده و ۳۷۲ هزار تن کود بین پیمانکاران طرح توزیع شد.

۲ هزار تن زیره آماده صدور است

قیمت زیره صادراتی ، طی چند روز اخیر کاهش یافت و معاملات روی این کالا ،بکندی صورت میگیرد.

یکی ازصادر کنندگان عمده زیره علت سردی بازار را ، تعطیلات کریسمس‌و عدم معامله با خریداران خارجی عنوان کرد.

زیره در یکماه قبل به قیمت هر کیلو پنجاه ریال معامله‌میشد که این رقم در مقام مقایسه با نرخ فعلی چهار تا هفت ریال تنزل نشان میدهد .

زمینه زیره‌در بازاررضایت‌بخش است و انتظار میرود نزدیک به ۲۰۰۰ تن زیره موجوددرکشور، بعد از تعطیلات کریسمس به کشورهای آمریکا ـ هلند ـ فرانسه ـ انگلستان و ژاپن صادر گردد .

ارتباط مستقیم کشتیهای تجاری باشهرستانها

سازمان بنادر و کشتیرانی بین کشتیهائی که در بندر خرمشهر پهلو میگیرند و تهران ارتباط تلفنی مستقیم برقرار کرد .

با ایجاد خطوط تلفنی مستقیم میان‌کشتی های حامل کالا در بندر خرمشهر و سایر کشور های ایران صاحبان کالا از این پس میتوانند بسهولت از تهران و یا شهر های دیگر از خطوط تلفنی مستقیم استفاده کنند و با کشتی های حامل‌کالا در خرمشهرارتبط بگیرند و اطلاعات لازم را کسب کنند و یا دستوراتی بدهند .

همچنین طی هفته گذشته ۵۵ دستگاه جراتقال بظرفیت های مختلف در بندر خرمشهر بکار افتاد و میزان تخلیه و بارگیری کالا در این بندر افزایش یافت .

چندی‌قبل میان سازمان‌بنادرو کشتیرانی و یک کمپانی انگلیسی قراردادی مبادله شد که براساس این قرارداد سازمان بنادر و کشتیرانی ۵۵ دستگاه جرثقیل به ظرفیت ٤ الی ۵۰ تن از این کمپانی تحویل گرفت .

★ نو سازی

خبرنگار اطلاعات مینویسد : به موازات توسعه تجهیزات فنی بندر خرمشهر نوسازی و تعویض‌اسکله های این بندر بسرعت ادامه‌دارد و اخیرا نوسازی و همچنین ساختمان اسکله این بندر پایان پذیرفت .

بر اساس طرحی که در مورد توسعه و افزایش ظرفیت بندر ـ خرمشهر در دست اجراست کلیه اسکله های بندر خرمشهر تعویض و نوسازی میشود .

بندر خرمشهر دارای نه اسکله از نوع چوبی‌است که‌این‌اسکله‌ها بعلت بهره برداری‌طولانی بصورت فرسوده و کهنه در آمده و ازسال گذشته ساختمان ونوسازی‌اسکله های این بندر آغاز شده است.

طبق همین طرح ، اسکله های بتونی جایگزین اسکله های چوبی بندر خرمشهر میشود با اتمام‌کار نو سازی اسکله های خرمشهر میزان پذیرش کالا در این بندر افزوده میشود .

آگهی استخدام پزشك برای منطقه خوزستان

سازمان بیمه‌های اجتماعی‌برای خدمت در گچساران به‌یک نفر پزشک عمومی با حقوق مکفی نیازمند است .

داوطلبان میتوانند به منظور آگاهی از شرایط استخدام به اداره کل کارگزینی سازمان در خیابان آیزنهاور مراجعه نمایند.

م الف ۱۵۱۸٤

سازمان بیمه‌های اجتماعی

آـ۷۳۱۹٤ ۲ـ۱

شیر رادیاتور حرارت مرکزی
زانوی معمولی و زانو قفلی
شیرهواگیری ساده و اتوماتیک

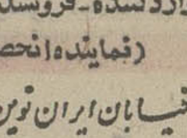

ساخت کارخانجات Giacomini ایتالیا را از
شرکت سهامی خاص ابداع
وارد کننده ـ فروشنده و نصب کننده لوازم حرارت مرکزی و تهویه مطبوع
(نماینده انحصاری جیاکومینی ایتالیا درایران) خریداری فرمائید
خیابان ایران نوین ـ مقابل خیابان وصال شیرازی تلفن ۶۳۲۲۳۶۰۷
صندوق پستی ۱۸۲۵ تلگرافی ۷٤۱۸۰

آیا شما میدانید — فرش اصیل کدام است
آیا شما میدانید — یك فرش چقدر ارزش دارد
آیا شما میدانید — کدام فرش آینده دارد
آیا شما میدانید — خصوصیات یك فرش خوب چیست

شرکت سهامی فرش ایران

که یك شرکت دولتی وبزرگترین تولید کننده فرش دستباف درجهان میباشد . تقشه های اصیل قالی را با بهترین نوع مواد اولیه بدست قالی بافان ماهرتولید میکند،

حراج بزرگ فرش

را بمنظور انجام یك خدمت اجتماعی و تعدیل قیمتها ترتیب داده است .

حراج بزرگ فرش فقط ۴ روز دیگر ادامه دارد

سالنهای ۱۲ و ۱۳ نمایشگاه دائمی ـ خیابان پهلوی ـ پارك وی بعداز هتل هیلتون

شرکت سهامی فرش ایران بزرگترین تولیدکننده فرش دستباف جهان

اطلاعیه شرکت سهامی ایرانیت

اخیرا مشاهده شده است که برخی از فروشندگان مصالح مشابه دیگری را بنام «ایرانیت بفروش میرسانند. بدینوسیله باطلاع کلیه خریداران و علاقمندان محترم«ایرانیت»میرساند که «ایرانیت» نامی است ثبت شده ومنحصر بفرد وفروش مصالح«ایرانیت»نیز فقط توسط فروشندگانی انجام میگیرد که دارای کارت شناسائی و تابلو مخصوص نمایندگی باشند .

تابلوی نمایندگیهای ایرانیت

نمایندگان فروش محصولات ایرانیت در تهران

فروشگاه شماره ۱	آقایان ناصری و امیرحشمتی	خیابان شاهرضا بین پل چوبی و درختی	تلفن	۷۵۲۳۸۲
فروشگاه شماره ۲	آقای اصغر سلیمانی	خیابان قدیم شمیران ـ قلهک ورودی خیابان دولت	«	۸۶۶٤٤۸ ۸۶۶٤۰۹
فروشگاه شماره ۳	آقای اسماعیل کاظمی	اول ۱٤ متری لشگر ـ ایستگاه پل	«	۸٤٤۹۵۱
فروشگاه شماره ٤	آقای مرتضی بهشتی شیرازی	انتهای خیابان آذربایجان ـ مقابل خیابان کارون	«	۹۵۹٤۸۸ ۹۵۸۳۱۰
فروشگاه شماره ۵	آقای حسین رحمانی	خیابان بوذرجمهری نو (شرقی)	«	۳۵۳۶۸٤ ۳۵۱٤۱٤
فروشگاه شماره ۶	آقای غلامحسین قزلباش	تهران ویلا خیابان استوم مقابل مسجد شماره ۷۰	«	۹۷۰۵۰۷
فروشگاه شماره ۷	آقای علیرضا قاضی	خیابان خیام مقابل وزارت اقتصاد	«	۵۳۸۹۷۹
فروشگاه شماره ۸	آقای محمدرضا افشار	خیابان فتح آباد نیروی هوائی مقابل ۲۰ متری همایون تهران نو ـ نرسیده به ایستگاه دفتر جنب بانک اصناف	«	۷۹۱۳۷۳ ۷۹۶۳۲۳
فروشگاه شماره ۹	آقای محمد بهمنی	میدان ۲٤ اسفند ضلع جنوب شرقی	«	٤۱۹۱۶
فروشگاه شماره ۱۰	آقای رحیم مختاربها	خیابان پهلوی ایستگاه تلویزیون فروشگاه حقیقت	«	۶۲۸۸۰۱
فروشگاه شماره ۱۲	آقایان هاشم‌زاده و محرابی	میدان تجریش خیابان نیاوران مقابل کلانتری ۱ فروشگاه امین	«	۸۷۳۹۹۷ ۸۷۰۳۰۲
فروشگاه شماره ۱۳	آقای مصطفی ابرقوئی	شهرری خیابان سپهبد زاهدی آراجنب کلانتری شهرری	«	۵۹۳۵۰
فروشگاه شماره ۱٤	آقای ابراهیم کرد نوه‌سی	نازی آباد ایستگاه بانک فروشگاه مهران	«	۵۳۱۳۲۱
فروشگاه شماره ۱۵	آقای محمود اعتمادیان	گلوبندک ـ کوچه چاله حصار جنب پاساژ خرم	«	۶۳۸۹۰

شرکت سهامی ایرانیت
خیابان تخت جمشید بین فیشرآباد و ویلا کوچه بشارت شماره ۸
تلفن های ۸۲۹۸٤۶ ـ ۸۲۸٤٤۲ ـ ۸۲۸۳۱۰
ایرانیت

درمیز گرد دانشجویان دانشگاه اصفهان

ازدواج دانشگاهی خوش فرجام نیست

دانشجویان شرکت کننده در میز گرد روزنامه اطلاعات در اصفهان .

ازدواج این‌پیوند ابدی‌انسان ها تاکنون‌ازدیدگاههای گوناگون مورد بحث‌وبررسی قرارگرفته ، ازبحث‌واظهار نظر دانشجویان دختر و پسر ما که سمبل طبقه تحصیل کرده مملکت‌اند در این باره لطف‌دیگری دارد . بهمین جهت خبرنگار اطلاعات در اصفهان میز گردی با چند تن ازدانشجویان دانشگاه اصفهان دردفتر سرپرستی روزنامه در این باره ترتیب داده است که خواندنیست . درابتدای بحث دوشیزه‌زهرا یونس‌زاده حقیقی که درسال اول رشته علوم تربیتی تحصیل‌میکند اظهارداشت درصدازدواج دردانشگاه خیلی کم‌است واین‌دردانشگاه اصفهان حتی به صفر میرسد .

دانشجویان دختر و پسر اصفهان‌دوتیپ‌کاملا مجزادارند، عده‌ای‌اصلا‌بفکر ازدواج نیستند بهمین‌جهت دختران بخوداجازه نمیدهند حتی دو قدم باآنهاراه بروند . درنتیجه فاصله‌ای بین آنها ایجاد میشود که بیشتر به یک جبهه‌گیری میماند . وی افزود : برای صحت بیشتر ادعایم بایدبگویم دراکثرکلاس های دانشگاه ، دختران دریک طرف و پسران در طرف دیگر می نشینند

آقای‌غلامرضا آزرمی‌دانشجوی سال سوم جغرافیای دانشگاه اصفهان نیز میگوید : «افزایش سن ازدواج‌به‌عقیده من‌درحدود منطقی آن بلامانع است ، شرایط جغرافیائی، اقلیمی ، تغذیه ، میزان درآمد وسطح فرهنگ از عواملی است که‌درتقلیل یاافزایش سن‌ازدواج تاثیر بسزائی دارد و باید این عوامل را سنجید و بعد روی مسئله تصمیم گرفت . آقای آزرمی درمورد ازدواج های دانشگاهی اعتقاد دارد که این پیوندها بنابرسوابق امرفرجامی ندارد و همیشگی نیست .

وی معتقد است: عقایدسنتی از یکسو و نفوذ اندیشه های غربی از سوی دیگر باعث‌شده که نسل حاضر ایران چوب دو طرف را بخورد .

آزرمی اضافه‌میکند : میزان ازدواج دانشگاهی حتی به‌یک درصدهم‌نمیرسدو اصولا اینگونه ازدواج ها غلط است به این دلایل :

۱ـ عدم استطاعت مالی ۲ـ طولانی بودن دوران تحصیل و کاریابی بعدازفراغت از تحصیل ۳ـ عدم‌دور اندیشی‌و دورنگری بلحاظ جوانی ۴ـ وجوداختلافات بین خانواده‌های‌طرفین به‌سبب عدم آگاهی‌آنان از علاقه‌روحی دانشجویان ۵ـ عدم اعتماد و اطمینان دختران‌و پسران‌نسبت بهمدیگر ۶ـ وجود اختلافات درعقاید و رفتار بین دوطرف خاصه به جهت توقعات دختران که انگارازدماغ فیل افتاده‌اند.

دانشگاه وام ازدواج بدهد

دوشیزه زرین‌تاج طباطبائی دانشجوی سال دوم تاریخ دانشگاه اصفهان‌اظهار میدارد: آدابو رسوم اجتماعات‌مختلف باهم متفاوت‌است‌و باید به‌نسبت کثرت‌یا قلت نفوس و پیشرفتگی وعقب‌ماندگی منطقه تصمیم‌گرفت که معیار سنی ازدواج برچه پایه‌ای‌باشد

درهرصورت من عقیده دارم سن ازدواج برای دختران ۲۰ وبرای پسران ۲۷ سال مناسب است چون در همچون سنی دخترازحالت رمانتیک گام فراتر میگذاردوپسر همپخته‌تر میشود.

درموردازدواج دانشگاهی نیز باید بگویم : علت کمبود درصد ازدواج دردانشگاه اینست که دانشگاه‌حاضرنیست به‌دانشجو وام یا بورس مورد نیاز را بدهد ، تا چه رسد به کمکی که از طریق عرضه وام برای زندگی زناشوئی او نماید .دوشیزه شهلا جاوید که دانشجوی سال دوم رشته شیمی دانشگاه‌اصفهان است بنوبه خود اظهار نظرمیکند: علت‌کمبوددرصد ازدواج‌دانشگاهی محددیت بیش از حد دختران در معاشرت با پسران است که البته ریشه خانوادگی دارد . همچنین هنوز برای پسران ما این مسئله قابل قبول‌نیست‌که همسرآینده‌اش برای کسب اطمینان‌ازآتیه‌زندگیش محق است یک دوست پسر گرفته با او معاشرت ساده داشته‌باشد.

بدین جهت اکثر دختران بهاین خاطر حتی از دوستی ساده هم گریزانند.»

آقای عبدالعلی‌سلیمانی دانشجوی سال دوم رشته پزشکی ، در مورد ازدواجهای دانشگاهی میگوید با وجود اینکه دانشگاه سمبل افکار و پیشرفت‌های همه‌جانبه اجتماعی هستند هنوزمعلوم نیست چرا برخورد صمیمانه و خو وجوشش بین دختران‌وپسران دانشجو وجود ندارد من معتقدم علت اصلی کمبود درصد ازدواج های دانشگاهی اینست که ارعاب روانی محیط کودکستان ودبستان ودبیرستان از اذهان دانشجویان زدوده نشده و برخورد طرفین‌در این محیط‌ها باهم کم است از این روست که وقتی دختر و پسری گام به دانشگاه می‌نهند مانگاههای شکاکوعاری ازاطمینان بهمدیگر می‌نگرند .

دوشیزه‌زرین‌تاج رنجبردانشجوی سال دوم رشته تاریخ میگوید بالا رفتن سن ازدواج در وضع فعلی وبا امکانات فعلی هماهنگی کامل دارد و در این صورت است که دانشجوی دختر و پسر میتوانند با خیال راحت‌تری به ادامه تحصیل بپردازند.

دعوت روزنامه اطلاعات از دانشجویان

روزنامه اطلاعات بمنظور معرفی بهترین پایان‌نامه های تحصیلی دانشگاهها و مدارس عالی کشور که توسط دانشجویان سال آخر دوره های لیسانس، فوق لیسانس و دکترا تهیه میشود در نظر دارد خلاصه‌ای از اینگونه پایان نامه ها را در زمینه های مختلف ادبیات علوم و هنر در روزنامه چاپ کند . ضمنا علاوه بر انتشار تمام پایان نامه های جالب و معرفی نویسنده آن ، در آخر سال میان پایان نامه های مزبور سه رساله که از هر جهت بهترین تشخیص داده شود بصورت مجموعه‌ای مستقل چاپ و در دسترس همگان قرار داده خواهد شد .بهمین منظور از کلیه دانشجویانی که در طول ماه های آینده با دفاع از رساله تحصیلی خود فارغ‌التحصیل خواهند شد و همینطور از کلیه اشخاص علاقمندی که درسالهای گذشته فارغ‌التحصیل شده‌اند دعوت می‌کنیم نسخه‌ای‌از پایان نامه‌های تحصیلی خود را بعدازظهر ها تسلیم سرویس دانشگاهی روزنامه اطلاعات کنند تا بارعایت نوبت نسبت به چاپ‌آنها اقدام گردد .

رساله‌هائی که بعلتی موفق به چاپ خلاصه متن‌آن نشویم در کتابخانه و آرشیو روزنامه اطلاعات محفوظ خواهد ماند .

اخبار دانشگاهها

امتحانات نیمسال اول تحصیلی در اغلب دانشکده های‌دانشگاه تهران آغاز شده و تا اوایل بهمن ادامه خواهد یافت و بهمین جهت دانشگاه اینروزها قیافه خاصی یافته است ، دانشجویان برای‌آمادگی بیشتر در ساعات قبل از امتحان به کتابخانه مرکزی و سایر کتابخانه های دانشکده ها روی آورده‌اند و در عوض در تریاهای دانشکده‌ها از آن ازدحام همیشگی دانشجویان خبری نیست .

● روز شنبه گذشته آقای دکتر حسین کشی افشار رئیس موسسه ژئوفیزیک دانشگاه تحت‌عنوان «شگفتی های علم و صنعت» در جهان آینده در باشگاه نیروی هوایی سخنرانی نمود .

● طی جلسه‌ای که با حضور آقای دکتر تبریزی سرپرست کوی دانشگاه برگزار شد ، آقایان هادی عبادی ، مسعود خیرآبادی، حسن طلایی ، حمید محمدی ، هوشنگ سرباز وطن و عبدالرضا افسری کرمانی دانشجویان دانشگاه تهران به سمت اعضای هیات تحریریه نشریه کوی دانشگاه انتخاب شدند .

● بموجب برنامه هایی که از طرف اداره فعالیت های فوق برنامه دانشگاه ترتیب یافته ، گروهی از دانشجویان دانشگاه تهران از سازمان سپاه دانش دختران، موزه جواهرات سلطنتی وکارخانجات صنعتی ناسیونال بازدید نمودند . همچنین تور یک روزه‌ای نیز ترتیب یافت که طی آن دانشجویان از دیدنیهای شهر تهران بازدید نمودند .

گفتگو با دانشجویان مدرسه‌عالی ریاضیات و مدیریت اقتصادی کرج

تئاتر، کتاب و تریا، سرگرمی دانشجوی شهرستانی

مدارس و موسسات آموزش عالی کشور هر ساله رقم قابل ملاحظه‌ای از داوطلبان دیپلمه را برای ادامه تحصیل در سطوح بالاتر بخود جذب می‌کنند و این موضوع بانگاهی به آمار دانشجویان این مدارس عالی قابل درك است دانشجویانی که در این مدارس عالی ادامه تحصیل میدهند گرچه ممکن است بعلت پاره‌ای محدودیت ها که خود ناشی از جدیدالتاسیس بودن این موسسات است از همه امکانات دانشجویان دانشگاه‌های دولتی برخوردار نباشند ، اما بهرحال بسیاری ازامکانات و مزایای دانشجوئی برایشان فراهم شده است .

برای‌آشنائی بیشتر با نظرات و خواستهای این دانشجویان میزگردی با شرکت گروهی از دانشجویان مدرسه عالی ریاضیات و مدیریت اقتصادی کرج داشتیم و آنچه میخوانید گزارشی است از حرفها و مشکلات این دانشجویان :

شرکت‌کنندگان در میزگرد عبارت بودند از : آقایان هوشنگ‌افتخاری ،احمد سلیمانی، عباس‌مصلی‌نژاد، مسعودمدی ، فرخ نعمتی ، فرهاد بینش‌پور و خالق‌سعیدی. در ابتدای صحبت آقای احمد سلیمانی درباره فعالیت های هنری دانشجویان این دانشکده گفت :

دانشجویان مدرسه عالی ریاضیات و مدیریت اقتصادی کرج در گفتگو با نویسنده اطلاعات

ما ازسال قبل تصمیم باجرای برنامه های هنری در زمینه تئاتر در این دانشکده داشتیم ولی‌این‌امربعلت کمبودامکانات به امسال موکول شد ، امسال با کمك دوستان دانشجو نمایشنامه‌ای بنام «درودآدی»را که آقای نعمتی دانشجوی‌سال دوم دانشکده با الهام از کتاب اجازه هست آقای برشت‌تهیه کرده بود روی صحنه آوردیم و هرچند که مکان آماده‌ای برای اجرای آن نداشتیم ،اما با مساعدت اولیای دانشکده و مسئول‌امورفوق برنامه‌وهمچنین مدیر امور تربیتی شهرستان کرج ، باشگاه پرورشی کرج در اختیار ما گذاشته شد و جالب اینکه بخاطر استقبال زیاد دانشجویان از این پس مجبور به تمدید آن شدیم.»

آقای فرخ‌نعمتی : « باوجود اینکه‌اداره آموزش وپرورش کرج این‌تالار را برای اجرای برنامه در اختیار ماگذاشته است ، معذلك ازنظر مکان مناسب برای تمرین تئاتر در مضیقه هستیم‌وبرای عرضه‌های هنری‌توسط دانشجویان در سطح‌وسیع تر احتیاج به‌سالن مجهزتری داریم . »

آقای عباس‌مصلی نژاد : داشکال دیگر دراین راه کمبود هنرپیشه علاقمند است ما در دانشکده یك کمیته تئاتر با شرکت۲۵ عضوتشکیل دادیم که‌خودقدم بزرگی درراه‌پیشبرد ومعرفی تئاتربود ، اما ازاین تعداد فقط پنج‌نفر سابقه فعالیت های تئاتری‌داشته‌اندو بقیه مبتدی هستند که قرار شده برایشان کلاس هائی تشکیل دهیم تااساتید فن تئاتربه کرج آمده ودراین کلاس هاتدریس کنندوامیدواریم باین‌ترتیب در آینده چنین مشکلی نداشته باشیم . »

آقای‌سلیمانی : « گویااخیرا صحبتی در مجلس بود که بودجه خاصی را برای پیشبرد برنامه های هنری در دانشگاه هاو مدارس‌عالی اختصاص دهند.امیدوارم دراین میان به دانشکده‌مانیز توجه‌شده‌وامکانات بیشتری در اختیار ماقرار دهند. مثلااگر ممکن باشد دانشگاه تهران‌یکی از تالارهای متعدد خودرابرای مدت محدودی در اختیار دانشجویان مدرسه ع لی کرج‌بگذاردو وزارت فرهنگ‌و هنرنیز باتوجه‌باینکه دانشجویان علاقمندی دراینگونه مدارس عالی هستند، بایستی حداقل امکانات را که عبارت از یك سالن کوچك است در اختیار دانشجویان‌علاقمند بگذاردتا به پیشرفت هنرتئاتر در میان طبقه دانشجوکمك گردد. »

چنانکه پیداست اکثر این دانشجویان به تئاتر و فعالیت های هنری سخت‌علاقمندند و بحث دراین‌باره‌ظاهرا تمام‌نشدنی است‌برای عوض کردن موضوع از سرگرمی های دیگر دانشجویان‌می‌پرسم‌آقای‌هوشنگ افتخاری‌می‌گوید :

«سرگرمی‌دیگراکثردانشجویان مطالعه کتاب است ،امامتاسفانه کتابخانه دانشکده ما از نظر تنوع کتابها فقیراست ، مثلا اگردانشجوئی بخواهد در رشته هائی‌چون فلسفه یاهنر بمطالعه بپردازد کتاب مناسبی نمی‌تواندپیداکند. » آقای مسعود مدی‌البته مامیدانیم باتوجه به اینکه مدت زیادی از تاسیس مدرسه‌عالی ریاضیات کرج‌نمی گذرد ، امکانات کتابخانه دانشکده محدوداست‌وجوابگوی خواست های همه دانشجویان نیست‌ولی پیشنهاد می کنم مقامات دانشکده تسهیلاتی فراهم‌آورند تا ما بتوانیم به اعتبار دانشجوبودن خود از سایرکتابخانه های مجهز دانشگاهی‌مثلا کتابخانه مرکزی دانشگاه تهران کتب‌موردعلاقه خودرابه‌امانت بگیریم . »

آقای عباس مصلی‌نژاد در باره‌امتیازاتی که‌دانشکده در اختیار دانشجویان گذاشته اظهار داشت :

بایدبگویم تاکنون‌امکاناتی در اختیار دانشجویان قرار داده شده ، به‌عنوان مثال ۵۰نفراز دانشجویان ما از طرف‌دانشکده در نخست‌وزیری به‌کار گمارده شده‌اند ، همچنین به ۱۵ نفر نیز در قسمت های مختلف دانشکده کار داده شده‌است ، علاوه براینها‌برای کلیه‌دانشجویانی که‌معدل ۳٫۵ به‌بالا داشته‌اند تسهیلاتی برای گرفتن بورس وتخفیف در شهریه قائل گردیده‌اند ، ولی‌اینراهم بگوییم که‌تعداداین کار های‌دانشجوئی به‌تعداد سال قبل است و با ازدیاد تعداد دانشجویان لازم است سهمیه کار دانشجویان اضافه شودتاعده بیشتری ازاین امکانات استفاده کنند. »

قریب یکساعت‌ونیم‌ازگفتگوی دانشجویان می گذرد به عنوان آخرین صحبت وبرای پایان دادن این جلسه آقای فرهاد بینش‌پور موضوع ایاب‌و ذهاب وتریای دانشکده را مطرح‌می‌کندومیگوید:

«وضع رفت‌وآمد دانشجویان بین‌تهران‌و کرج‌باایجادسرویس منظم از طرف دانشکده‌نسبت‌به گذشته بهتر شده‌است ،اما مسئله‌دیگر تریای دانشکده است که‌وضع تریا چندان مطلوبی ندارد و غذابانداژه کافی درهمه ساعات روز دراختیاردانشجویان گذاشته‌نمیشود ، برای بهتر شدن‌وتهیه غذای گرم درتمام ساعات روز وتوسعه بیشتربوفه برای‌رفاه دانشجویان مقامات دانشکده باید اقدامات بیشتری بعمل آورند.

از فردا صبح فقط در
سینما پارامونت
قدرتمندترین و محبوب‌ترین هنرپیشگان سینما در یک وسترن تازه و باشکوه

آگهی رای غیابی

بناوبانیکم پرویز وزیر زاده گامجو فرزند ابوالقاسم، شغل افسر نیروی دریائی شاهنشاهی که‌محل اقامت‌خودرا قبلاتهران خیابان نیاوران کوچه طباطبائی پلاك شماره ۱۶ تعیین و فعلا مجهول‌المکان میباشد ابلاغ‌می گردد که به‌موجب رای غیابی شماره ۲۵ مورخه ۵۱٫۹٫۱۸ دادگاه عادی نیروی دریائی شاهنشاهی باتهام فرار ازخدمت یا انطباق بزه با بند ۲ ماده ۳۵۱ قانون دادرسی و کیفر ارتش به چهار سال حبس با کار و اخراج از خدمت محکوم گردیده است . ضمنا محکوم نامبرده چنانچه قبل‌از حصول مرور زمان دستگیر و یاشخصا حاضر شود برابر ماده ۲۶۳ قانون دادرسی و کیفر ارتش‌از تاریخ اعلام حکم تا پنجروز ـ حق اعتراض بحکم غیابی و تقاضای رسیدگی مجدد را در این دادگاه خواهد داشت .

رئیس‌دادگاه عادی‌غیرسازمانی نیروی دریائی شاهنشاهی
م‌الف ۱۵۰۲۱
۱ـ ۷۲۸۶۰

این مژده ایست چشمگیر
فیلم سوپر ۸ رنگی جدید
شما در ایران ظاهر میشود
الف : ازین پس بافیلم سوپر ۸ جدید اکتاکروم ۴۰ یا ۱۶۰ ASA فیلمبرداری کنید وظهور سریع آنرا بلابراتوار مجهز ومدرن نمایندگی کداک بسپارید
رنگهای طبیعی وزنده اکتاکروم جدید هر طبع مشکل پسندی را به تحسین وا میدارد .

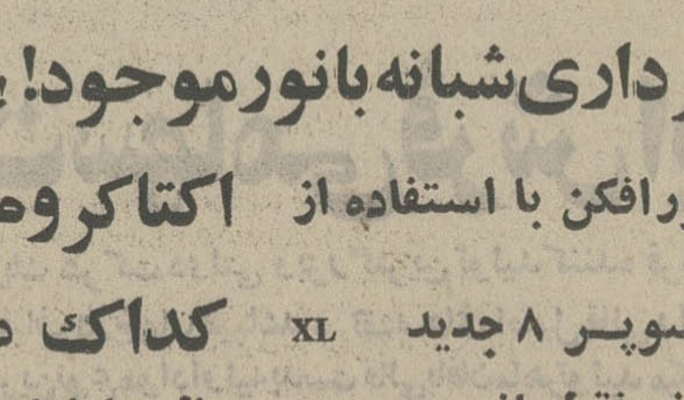

ب : فیلمبرداری شبانه بانور موجود! بدون احتیاج به پروژکتوریانورافکن با استفاده از اکتاکروم ۱۶۰ در دوربین فیلمبرداری سوپر ۸ جدید XL کداک دراجتماعات و جشنهای شبانه فقط بانور موجود درسالن‌ها فیلمبرداری کنید .
Kodak
بفروشگاههای معتبر ومراکزی که دارای علامت کداك هستند مراجعه فرمائید .
شرکت الکترو کامرا بامسئولیت محدود
۲۱۰ خیابان شاه
۴۲۰۹۳-۴
۶۶۲۹۵۶-۷-۸

مناعت و بیداری وجدان را باید جایگزین ترس از قانون کرد

وجدان اجتماعی را مردم باید پرورش بدهند نه حکومت‌ها

« خشونت وسختگیری روح مراکشت ورحمت ورافت یک انسان به من حیات دوباره بخشید. اگر حکومت در تنظیم قوانین و کیفیت اجرای آنها بنارا بر اعتماد بمردم بگذارد این تغییر و تحول در نحوه تربیت، بناچار درطرزتفکروکیفیت‌رفتارمردم‌اثرخواهد گذاشت ».

روزنامه گرامی اطلاعات‌ضمن‌مصاحبه تلفنی که چند روز قبل راجع به مشکل مردم‌عادی در رساندن مصدومین و مجروحین بمراکز درمانی بامن و چندتن دیگر کرد و همه در شماره ۱۳۹۷۴ مورخ ۲۱ آذرماه گذشته منعکس شده از من خواسته است با نظری کلی تراساسی‌تر در این مشکل که‌گریبانگیر عموم طبقات وافراد است بیندیشم و آنچه بنظرم میرسد بنویسم :

مشکل این است که اگر من و شما به مصدومی برخوردیم که در محل خلوتی کنار خیابان افتاده وهر لحظه تاخیر در رساندن او به بیمارستان خطر مرگ دارد جرئت نمی‌کنیم مجروح را با اتومبیل خود یاتاکسی بمریضخانه ببریم زیرا آنجا مجبورند تحویل دهنده مصدوم را به پلیس معرفی کنند . پلیس‌هم چون مرتکب واقعی را در آن لحظه نمی شناسد به توهم اینکه کار خود تحویل دهنده باشد علی‌الحساب من و شما را بعنوان متهم نگاه میدارد و سپس بازپرس‌هم روی گزارش پلیس بدون اخذ کفیل یا وثیقه دست از ما برنمیدارد ـ بقیه دیگر تابع اوضاع واحوال است‌مجروح به هوش بیاید ویا اظهارات او از من و شما رفع اتهام بشود یانه قابل پیش‌بینی نیست .

ولی در طرف‌مقابل یک امر مسلم و حتمی است و آن اینکه اگر مجروح خطری را نادیده گرفتیم بسلامت دنبال کارمان میتوانیم برویم و شب‌هم براحتی درخانه بسر میبریم وخلاصه کسی را باما کاری نیست .

این مشکل را چگونه باید حل‌کرد ؟

از لحاظ قانونی تا آنجا که من میبینم درمملکت ماهنوز چنین قانونی نیست که خودداری از نجات کسی که در خطر مرگ قرارداردد مجازات آنهم جزای جنائی‌داشته باشد . اما در قانون جزای فرانسه و دیگر کشورهای متمدن چنین قانونی هست منتها این مشکل تنها باقانون حل نمیشود . برای رفع آن طرز تربیت عمومی باید تغییر کند .

برای تربیت‌تا دو قرن پیش‌دردنیا یک راه بیشتر نبود و آن ترساندن ـ تنبیه کردن توهین ـ بجای اینکه از کودک بخواهند تا از ترس پدر و مادر ومعلم واز ترس تادیب وتنبیه ، کار بدنکند و سوی زشتی نرود . **چنان حصاری‌از مناعت‌و عزت‌نفس گرداگرد روح او تعبیه میکنند که بدی و زشتی را بدان راه نباشد .**

طریقه اول دوعیب بزرگ دارد زیرا از طرفی فشار و شدت عمل درروح آدمی اعم از خرد و بزرگ چنان حس مقاومت وعطش انتقامی برمی‌انگیزد که بمحض دور شدن چشمان مراقب مربی پیش از آنچه طبع او اقتضا دارد بطرف بدیهائی که اورا با فشار منع کرده‌اند میل میکند وچون مراقبت‌مستمر ولاینقطع مقدور نیست‌درغیبت مربی ودوراز مراقبت او عطش انتقام خود را باارتکاب بدی فرومی نشاند .

شما فرزند ۱۵ ساله‌تان را بافحش وسیلی از سیگارکشیدن منع میکنید . خاصه‌اگراین اهانت‌وخشونت درحضورهمدرس وهم‌قداو باشد ، تا مراقبت مستقیم دارید سیگار نمیکشد ولی بمحض جستن فرصت به خاطر فرونشاندن‌حس‌نفرت ازنحوه‌تربیت شماچندین سیگار میکشد . همینطور تربیت دانش‌آموز وسیله معلم یاسرباز وسیله افسرمربی یا مرئوس‌توسط رئیس وامثال اینها.

از طرف‌دیگر تاشمابخواهیدوبتوانید فرزندتان را باقهر و جبر به راه‌راست بیاوریدواز کژی و کجروی بازدارید شخصیت واعتماد به نفس و استقلال اراده را در اوکشته‌اید ، چنین جوان نورسی که سراسر ایام تربیت بخاطر خطای کوچك وبزرگی که به مقتضای کودکی وجوانی مرتکب شده‌از مربی دشنام شنیده‌و کتك خورده ،اهانت‌دیده وتخفیف شده‌است ، روزی که‌تحویل اجتماع می شود جوانی است‌ناتوان ، بی‌اراده‌وترسو وبی‌شخصیت ، متکی‌بغیر وبیچاره .

روز حادثه چنان بر خود می لرزد وازگرفتن تصمیم چنان ناتوان می‌شود که‌گوئی بته‌نیلوفری است که از چنارباز شده و جدا مانده است.

هر مردی به عفت و شرف همسر خود پای بند است اما میان‌مردی که درسراسر رفتار خود به زن و عفاف اوبا چشم بدگمانی نگاه می کندونگاهبانی تقوای زن رابه سطبری دیوارخانه و ضخامت نقاب چهره می‌سپارد ، تامردی که‌از غایت اعتماد و احترام به‌شخصیت زن اورابرخود مقدم میدارد و دستش را در ملاء عام می‌بوسدوزن را به تمام معنی انسان‌و همسروشریك متساوی الحقوق زندگی خود میداند ، تفاوت بسیاراست.

اولی‌تمام روز را در کوچه وبازار نگران وناراحت می‌گذراند وشب که به‌خانه میرود با موجودی ضعیف وزبون که در نتیجه تحقیروقیدوبند ، شخصیت خود را از دست داده روبرو می شود .

دومی میداند اگر همسرش به‌تنهائی از فراز آپانوس اطلس بگذرد بیگانه‌را نمیرسد که‌به کفش اونگاه نامناسب کند، زیرا این زن صاحب شخصیت و مناعت وعزت‌نفس‌است.

از فرزندانی که زن‌اولی می‌آوردو می‌پرورد بیش از شخصیت مادر نمی توان انتظار داشت‌ولی زن دومی مردانی‌چون ادیسون و پاستور و کخ میزاید وپرورش میدهد.

***

باتوجه به آنچه گفتم نحوه تربیت در مشرق زمین باید تغییرکند متاسفانه در محیط شرق اکثرقوانین ومقررات بر مبنای‌بی اعتمادی‌بمردم‌ودغلی و نادرستی اکثریت‌تدوین شده‌است البته ناگفته نماند که این خودمشکلی است که‌آیا اول مامردم بایداصلاح و قابل اعتماد بشویم تاخط مشی حکومت وقوانین‌بر مبنای اعتماد بعامه تنظیم شود ؟ یااین حکومت است که‌باید قبل از هر چیز بمردم اعتماد کندو همه‌را راستگو و درستکار بداند تااین ابراز اعتماد والقاء شخصیت ومناعت‌و عزت نفس خودبخود همه‌را راست‌ودرست‌بارآورد ؟

من شخصا در ترجیح‌راه ورسم‌دوم کمترین تاملی جایز نمیدانم . واز تربیت‌فرزندانم باهمین راه‌ورسم نتیجه‌بسیار خوب گرفته‌ام . من فکر می‌کنم که چندقرن تجربه در انگلستان ودوقرن سابقه آزمایش در سایرکشور های اروپائی وایالات متحده آمریکا جای هیچ‌ابهامی باقی نگذاشته که برای اصلاح اخلاق عمومی‌وتربیت صحیح‌نوآموزان‌ونوباوگان واصلاح‌همه‌کس‌و همه چیز در مقیاس بزرگ تربیتی وسیله حکومت و از راه قوانین‌ومقررات بایداعتماد و اعتقادوخوش باوری را جانشین سوء ظن وبدگمانی و ناباوری قراردادوآثار معجزه آسای‌آن رادید.

بزرگترین نویسنده و شاعر فرانسه ـ ویکتورهوگو در بزرگترین وارزنده ترین‌اثر اخلاقی و اجتماعی خود «تیره بختان» لزوم این تغییر و تحول اساسی تربیتی را در یک قرن و نیم پیش به بهترین صورت‌نشان داده : چون خوانندگان گرامی اکثرا اصل یاترجمه یا فیلم این اثر بسیار بزرگ را دیده‌اند من بنقل قسمتی کوتاهی از آن قناعت میکنم :

ژان‌والژان مردهیزم شکنی است که در نتیجه بیکاری‌و برف و سرمای زمستان به خاطر نان رساندن به خواهرزادگان یتیم خود یکی دو قرص نان میدزدد قانون اورا بزندان میفرستد ، در زندان چند بار باز بخاطر نجات جان خواهرزاده ها قصدفرار میکند و هربار گرفتار و به محکومیتی سنگین تر محکوم میشودعاقبت پس ازبیست سال محکومیت از زندان آزاد میشود : لکن هیچکس و هیچ جا اورا که سابقه محکومیت جنائی پیدا کرده راه نمیدهند ، پس از دربدری ها کشیش یک دهکده بنام مسیومیریل اورا بخانه خود که خانه مسیح میداند می‌پذیرد .

این مرد بقصد انتقام از جامعه‌ای که او را بگناه دزدی اضطراری یک قرص نان بیست سال در سیاه چال انداخته وامروز هم برچسب‌دزد خطرناک‌برلباس اوچسبانده است شمعدان نقره کشیش راپس از نیمه شب میدزدد و متواری میشود ، در بیابان دچار ژاندارم ها میشود ، از شمعدان‌می‌پرسند میگوید کشیش بمن بخشیده ، او را به‌محضر پدر روحانی می‌آورند و او نه تنها گفته دزد را تائید میکند بلکه میگوید قاشق و چنگال راهمبتو بخشیده بودم‌چرا نبردی؟ ژاندارمها دست از او میدارند ، سپس کشیش ازاو میخواهد که از امروز برای خدا زندگی کن.

دزدچنان تحت تاثیر این مروت ومردمی قرار میگیرد و بکباره چنان تغییر ماهیت میدهد که گوئی فرشته‌ای است در لباس آدمی ، ضمنا پس از زیر و بالا های‌فراوان و پنهان کردن سوابق زندگی و محکومیت‌و تغییر اسم به‌شهرداری ناحیه مهمی انتخاب میشود .

هدف من‌نقل این جمله تاریخی است که در جلسه مهم دادگاه جنائی بخاطر نجات بی‌گناهی هویت واقعی خود را فاش و سوابق خود را برملا میکند، سپس میگوید: «خشونت و سخت گیری روح مرا کشت ورحمت ورافت یک انسان بمن حیات دوباره بخشید و مرا از سیاهکاری نجات داد .

***

من معتقدم زیانی که از اعتمادبه معدودی دغل ونادرست ممکن است متوجه‌بشود به مراتب کمتراز سودی است که از بنارابر راست و درست بودن اکثریت گذاشتن ، بدست می‌آید.

در مغرب زمین بخصوص انگلستان به مسائل متعدد تربیتی واجتماعی برخورد کرده‌ام که نشان میدهد راه کهنه تربیت‌زیان بخش و نادرست است . خواستم از تلفن آپارتمانی که اجاره کرده بودم با تهران صحبت کنم بادر نظر گرفتن تفاوت ساعت تهران و لندن از تلفنچی خواستم بلافاصله تهران را بدهد ، گفت زودتر از سه ساعت دیگر نمیشود، پرسیدم آیا تلفن فوری ممکن نیست؟ گفت چرا. من باحساب مملکت خودمان پرسیدم برای فوری چه‌مبلغ باید بیشتر داد ؟ باتعجب گفت هیچ ، بسته باینست که کارتو فوری باشد،بانه .

آنوقت مثال زد خبرمرگ ، خبر بیماری شدید، خبر خطر قریب‌الوقوع ، تشخیص هم باخود تواست اگر کار فوری داری بگو وصل میکنم .

اپراتور تلفن نه فقط مرا نمیدیدو نمی‌شناخت بلکه از لهجه من فهمید من‌خارجی وشرقی هستم و بسیار احتمال دارد بدروغ ادعا کنم کارم فوری است ولی تربیت ملی او حکم میکرد که همه کس را راستگو ودرستکار بداند .

من بحدی تحت تاثیر این راه و رسم انسانی قرار گرفتم که بلافاصله گفتم ، نه‌کار من فوری نیست فردا تلفن میکنم .

درامریکا همه میدانیم که کانگستر های خطرناک فراوانند، اخیرا دهها کیلوهروئین ازپلیس بسرقت رفت ولی حکم کلی نسبت به‌اکثریت اینست که‌اظهار هرکس راصحیح می‌پندارند .

درمعابر عمومی تلفن در دسترس شما است با ریختن چند سکه از ایالتی به ایالت دیگر صحبت میکنید ،اگر طول مدت مکالمه بیش از پولی باشد که در مخزن تلفن انداخته‌اید اپراتور بعداز تمام شدن گفتگوی شما زنگ میزند و بشما میگوید: جنت سنت دیگر باید در مخزن بریزیدحکم تغییر ناپذیر طبیعت اینست که شماچنان ازاین ابرازاعتماد متاثر میشویدکه بلافاصله پول خورد تهیه میکنید و دستور تلفنچی را انجام میدهید.

نتیجه‌ای که میخواهم از این بحث‌بگیرم اینست که اگرحکومت در تنظیم قوانین و کیفیت اجرای آنها را بر اعتماد بمردم بگذارد و مامورین دولت برخلاف امروزکه از نظر احتیاط کاری و نگرانی از دردسر احتمالی در صحت اظهارات اشخاص‌تردید میکنند واز آنها دلیل صحت میخواهند بنا رابر اعتقاد بمراستی گفتار وکردار ارباب رجوع بگذارند وتادلیلی‌علیه قول وفعل‌کسی نداندازایجاد مزاحمت بپرهیزند،این‌تغییرو تحول‌تدریجی‌بناچار درطرزتفکروکیفیت‌رفتار مردم اثر خواهد گذاشت و روحیه جدید بتدریج همه کس‌را بانجام وظائف اخلاقی ووجدانی درمقابل مافوق و دولت وادار خواهد ساخت ...

درآن صورت اگر اظهارنامه‌های مالیاتی و گمرکی برمبنای صداقت تنظیم خواهد شدو خطر دغلی و نادرستی ورنج شک وتردیدو سوء ظن و نادرستی از جامعه رخت‌خواهد بست‌و دیگر کسی از کمک صادقانه بهم‌وطن مصدوم و مجروح در آستانه مرگ بیم و باک نخواهد داشت و روح تعاون وگذشت متقابل در اجتماع رشیدو مترقی ما جای خونسردی و بی‌تفاوتی کنونی را خواهد گرفت.

از: حسن ـ صدر

مراقبت شدید مربی که مبادا شخص مورد تربیت پارا از خط بیرون گذارد و خلاصه با سوء ظن و بدگمانی به گفتار و کردار مربی نسبت به فرد تربیت‌شونده نگرسنن و باراعمال قهر و خشونت ، فحش و کتک و ترساندن اورا از کج‌روی بازداشتن .

از دو قرن پیش در مغرب‌زمین راه نوی در تربیت پیدا شده که متاسفانه هنوز ما نتوانسته‌ایم به آثار اعجازآفرین این طرز پرورش‌بی‌ببریم‌وهنوز درتمام‌مراتب و مراحل از مقیاس کوچک تربیت‌کودکان و نوآموزان وسیله آموزگار گرفته تا مقیاس بزرگ‌تربیت یک ملت وسیله حکومت وقوانینی‌که حکومت برای تربیت واداره طبقات مختلف ملت لازم میداند ، دنباله روراه ورسم کهن وزیانبخش گذشته‌ایم .

راه‌نو ، راهی است که از دوقرن پیش در مغرب زمین پیش گرفته شده و آثار حیرت‌انگیز آن دیدگان‌بی‌خبران‌را خیره‌کرده‌است وآن **القای شخصیت ومناعت و عزت‌نفس در روح شخص مورد تربیت است .**

بجای ترس و فشار ـ بجای تخفیف و

قاطبه‌مردم‌شهر آمل

با همبستگی کامل آغاز پرافتخار دهه‌انقلاب سپید شاه و مردم را باشکوه فراوان جشن میگیرند .

جناب آقای دکتر منوچهر کلالی‌دبیرکل محبوب حزب ایران نوین جناب آقای مهندس شیبانی استاندار معظم استان مازندران کمیته ملی تدارك بزرگداشت دهه‌انقلاب سپید شاه و مردم .

اینك که به مناسبت دهه انقلاب شاه و مردم ملت ایران برای برگزاری هرچه‌با شکوهتر جشن های این روز تاریخی آماده‌می شود قاطبه مردم شهر آمل نیز که همیشه فداکاری وجانبازی آنان‌درراه‌به ثمررسیدن آرمان های شاهنشاه آریامهرارواحنافداه‌زبانزد خاص و عام است اکنون نیز همگام با دیگر برادران و خواهران هموطن خود در مراسم بزرگداشت دهمین سال انقلاب شرکت فعالانه خواهند داشت ، بدینوسیله همبستگی کامل خود را برای هرچه بهتر و باشکوهتر برگزار نمودن جشن های این روز تاریخی اعلام می‌دارند .

آ ـ ۷۳۹۷۰ انجمن شهر آمل ـ شهردار آمل

آگهی استخدام

۱ ـ گارد شاهنشاهی بمنظور تکمیل کادر درجه‌داری در رسته های زرهی ـ توپخانه ـ پیاده ـ مخابرات ـ مهندس ـ اجودانی وخدمات بهداری تعدادی داوطلب با شرایط زیر استخدام می‌نماید .

الف ـ تابعیت کشور شاهنشاهی ایران و متدین به دین اسلام یا یکی از ادیان رسمی کشور.

ب ـ داشتن حداقل سن ۱۷ سال تمام و حداکثر ۲۴ سال تمام .

پ ـ دارا بودن حداقل گواهینامه سوم‌متوسطه .

ت ـ سالم بودن و داشتن تناسب اندام برابر تشخیص بهداری گارد شاهنشاهی .

ث ـ داشتن حداقل ۱۶۵ سانتی متر قد .

ج ـ نداشتن سابقه بد و معروف نبودن به فساد اخلاق .

چ ـ نداشتن عیال و اولاد و کسان تحت تکفل .

ح ـ نداشتن هرگونه اعتیاد.

۲ ـ مدت تحصیل در اموزشگاه یکسال و دانش اموزان در مدت تحصیل شبانه روزی بوده و هزینه زیست و خوراك و پوشاك آنان بعهده گارد شاهنشاهی میباشد و ماهیانه مبلغ ۱۵۵۰ ریال بعنوان کمك هزینه تحصیلی دریافت خواهند نمود .

۳ ـ داوطلبان پس از خاتمه دوره اموزش و احراز موفقیت در ازمایشات بدرجه گروهبان دومی مفتخر و ماهیانه مبلغ ۷۸۰۰ ریال حقوق و ۳۰۰۰ ریال مزایا دریافت و ترفیع بعدی انان برابر قانون استخدام نیرو های مسلح شاهنشاهی خواهد بود .

۴ ـ داوطلبان میتوانند برای کسب اطلاع بیشتر و ثبت نام با در دست داشتن عین گواهینامه تحصیلی یا فتوکپی آن و عین شناسنامه و ۱۲قطعه عکس ۴×۶ پرسنلی از تاریخ ۵ر۱۰ر۵۱ الی ۱۵ر۱۰ر۵۱ همه روزه باستثناء روز های تعطیل از ساعت ۷ر۳۰ صبح تا پایان وقت اداری به(سلطنت آباد جاده لویزان ـ درب شرقی سرباز خانه سلطنت اباد) مراجعه نمایند گارد شاهنشاهی

بخاکپای مبارك بندگان اعلیحضرت همایون شاهنشاه آریامهر

جان نثار افتخاردارد آمادگی کامل خود وکلیه دبیران و آموزگاران وکارکنان اداره آموزش وپرورش منطقه چالوس را جهت شرکت در برگزاری جشنهای دهه اول انقلاب سفید ایران‌معروض‌داشته سعادت وسلامت وجود مبارك ذات اقدس شهریاری ، علیاحضرت شهبانوی گرامی‌ووالاحضرت ولایتعهدمحبوب‌وخاندان جلیل سلطنت را از خداوند متعال آرزومندم .

رئیس اداره آموزش و پرورش منطقه چالوس ـ محمد حسین توکلی

پیشگاه مبارك اعلیحضرت همایون شاهنشاه آریامهر

انجمن همکاری خانه‌و مدرسه و دبیران و کارکنان دبیرستان علی‌اصغر شمیم‌قلهك دهه انقلاب را گرامی و پاك‌ترین احساسات قلبی خود را بخاکپای مبارك معروض میدارند .

رئیس انجمن ملی دالیوندی ـ رئیس دبیرستان صدیقه‌حسنی

آ ـ ۷۳۹۶۸

کمیته برگزاری جشن دهه انقلاب سفید ایران

دبیران ، دانش آموزان و کلیه کارکنان‌دانشسرای‌مقدماتی دختران گنبدکاوس آمادگی کامل خود را جهت بزرگداشت دهمین سالگرد انقلاب سفید اعلام و مراتب حقشناسی،فداکاری و جانبازی خود را نسبت به ذات اقدس اعلیحضرت همایون شاهنشاه آریامهر و میمن عزیزمان ایران معروض میداریم .

رئیس دانشسرای مقدماتی دختران گنبدکاوس پریچهراسلامی

آگهی رای غیابی

بدانشجو غلامرضا نویدی ، فرزند عطاالله ، شغل دانشجوی نیروی دریائی شاهنشاهی که محل اقامت خود را قبلا تهران چهارراه حسن‌آباد کوچه‌شفیعی پلاك شماره ۱۲ تعیین و فعلا مجهول‌المکان می باشدابلاغ می گردد که بموجب رای غیابی‌شماره۲۶ مورخه۱۸ر۹ر۵۱ دادگاه عادی نیروی دریائی شاهنشاهی باتهام لغو دستور با انطباق بزه بابند ب ماده ۳۳۰ قانون دادرسی و کیفر ارتش بسه سال حبس عادی محکوم گردیده است ضمنا محکوم نامبرده چنانچه قبل از حصول مرورزمان دستگیر ویا شخصا حاضر شودبرابر ماده ۲۶۳ قانون دادرسی‌وکیفر ارتش از تاریخ اعلام حکم تا پنجروز حق اعتراض‌بحکم غیابی و تقاضای رسیدگی‌مجدد در این دادگاه راخواهدداشت.

رئیس دادگاه عادی‌غیرسازمانی نیروی دریائی شاهنشاهی

م الف ۱۵۰۴۰

آگهی انتخابات شورای داوری فردوس

در اجرای قانون تشکیل شورای‌داوری مصوب‌تیرماه ۱۳۴۵وزارت دادگستری در نظر دارد در فردوس یک حوزه شورای داوری تشکیل دهد .

انتخاب‌کنندگان میتوانند از تاریخ روز دوشنبه نهم بهمن ماه سال جاری تا پایان روز جمعه ۱۳ر۱۱ر۵۱ بمدت ۵ روز از ساعت ۸ صبح تا ۱۲ و از ۱۴ تا ۱۶ جهت ثبت نام‌وگرفتن کارت شرکت در انتخابات به محلهای زیر:

۱ـ تکیه فاطمیه .

۲ـ مسجد صاحب‌الزمان مراجعه نمایند .

ضمنا داوطلبان عضویت شورای داوری نیز باید ظرف همین مدت درخواست خود را بضمیمه مدارک و دلائل صلاحیت بدفتر دادگاه بخش مستقل فردوس تسلیم دارند .

پس از انقضاء مدت تقاضای ثبت‌نام و درخواست عضویت‌پذیرفته نخواهد شد .

م الف ۱۵۱۸۶

آ ـ ۷۳۱۸۶ وزارت دادگستری

۷ر۱۰ر۵۱

۲۹۶۵۸ر۱۲ر۱۰۶۴۰

آگهی اجرای طرح

شهرداری پایتخت باستناد قانون نوسازی و بموجب تصویبنامه شماره ۳۰۴۲ ـ ۲۱ر۹ر۵۱ انجمن شهر پایتخت در نظر دارد طرح توسعه خیابان قلمستان را بمرحله اجراء گذارد لذا مراتب باستناد تبصره یک ماده ۱۶ و ماده ۵ آئین‌نامه طرز اعلام طرحهای مصوبه قانون نوسازی باطلاع خانم ممتاز شرکت سوپرمارکت فرد طلائی. شرکت بیمه خانم راد . مالکین املاک واقع در مسیر طرح میرسد کهبامراجعه‌بادارم‌کل‌املاک‌ثبت‌اراضی شهرداری‌واقع‌درخیابان‌ایرانشهر شمالی طبقه چهارم کاخ شهرداری نقشه و سیاهه ازریابی مربوطه را ملاحظه و چنانچه بارزیابی شهرداری اعتراضی دارند ظرف دوماه از تاریخ نشر اولین آگهی اعتراض کتبی خود را منضم به رونوشت سند مالکیت باقید نشانی کامل باداره مذکور تسلیم و رسید دریافت دارند .

۱ـ۳ آ ـ ۷۳۱۵۶ شهردار پایتخت

شرکت ملی نفت ایران

امور پخش

قابل توجه صاحبان دستگاههای حرارت مرکزی

پیرو اطلاعیه قبلی و با توجه به توسعه محدوده پایتخت و افزایش روزافزون تعداد دستگاههای حرارت مرکزی در سیستم توزیع سوخت دستگاههای مزبور تغییراتی حاصل گردیده که بتدریج بمورد اجراگذارده میشود .

از صاحبان دستگاههای حرارت مرکزی تقاضا میشود مراتب مشروحه زیر را مورد توجه کامل قرار داده و برای رفاه حال خود و بهبودنحوه‌توزیع‌سوخت با مسئولان این شرکت همکاری لازم بعمل اورند

از کلیه دارندگان دستگاههای حرارتی که‌تاکنون در این باره اقدام نفرموده‌اند درخواست میگردد نزد یکی از عاملین توزیع نفت گاز حرارتی مشروحه زیر ثبت‌نام فرموده و کارت مشتری دریافت نمایند .

عاملین مذکور دریافت هیچگونه مبلغی بعنوان سپرده و یا حق ثبت‌نام و غیره نخواهند داشت.

مشخصات عاملین توزیع نفت گاز دستگاههای حرارت مرکزی

توزیع کننده	نام عامل	شماره تلفن	نشانی
عامل شماره ۱	آقای علیرضا دبیرعلائی	۹۵۲۹۰۴	خیابان قزوین ـ خیابان مخصوص
	آقای محمد دهقان‌نژاد	۵۹۱۶۴۸	شهرری خیابان شیروخورشید
		۵۹۱۰۴۹	
عامل شماره ۲	آقای مرادعلی کاویانی‌نژاد	۳۱۶۵۶۶	خیابان اکباتان ـ چهارراه سعدی
		۳۱۶۵۰۱	
عامل شماره ۳	آقای رسول مجیدی	۶۲۲۳۵۹	خیابان‌پهلوی ـ سه‌راه عباس‌آباد
عامل شماره ۴	آقای حسن فتحی	۹۵۹۰۱۳	خیابان انبار نفت بازی‌آباد
	آقای محمد جلیلی	۷۵۶۳۸۸	خیابان شاهرضا ـ روبروی‌نظام‌آباد
عامل شماره ۵	شرکت حمل و نقل ساربانها	۹۵۵۱۰۳	خیابان قزوین ـ سه‌راه‌آذری
		۹۵۵۱۰۴	
		۹۵۵۱۰۵	
عامل شماره ۶	آقای علی دیهوری	۹۵۸۸۶۱	خیابان‌انبارنفت ـ چهارراه آهنچیان

ضمنا نظر باینکه آقایان حسن دیباجی و محمد اویسی عاملین سابق توزیع نفت گاز حرارتی منبعد در زمینه حمل و تحویل این فراورده فعالیتی نخواهند داشت از عموم مصرف‌کنندگان محترمی که‌احتیاجات نفت‌گاز انها سابقا توسط آقایان نامبرده تامین‌میگردید تقاضا میشودبرای ثبت‌نام ودریافت کارت‌مشتری بعاملین توزیع فوق‌الاشاره مراجعه فرمایند .

پس از ثبت‌نام و دریافت کارت مشتری بهنگام تقاضای ارسال نفت گاز کافی خواهد بود فقط شماره کارت و مقدار سوخت مورد نیاز را بعامل توزیع تلفنی اطلاع فرمائید عامل توزیع پس از وصول سفارش تلفنی موظف خواهد بود نفت گاز مورد سفارش را در محل مصرف تحویل داده و بهای نفت گاز تحویلی را از قرار لیتری ۲ر۴۰ ریال و همچنین هزینه تحویل سوخت در محل مصرف را که برای خریدهای تا ۳۰۰۰ لیتر ۱۵۰ ریال مقطوع و از ۳۰۰۰ لیتر بالا هر لیتر ۵ دینار تعیین‌گردیده علاوه‌بر بهای‌نفت‌گاز ازخریداران نقدا دریافت نماید

بعلت محدودیت عبور و مرور نفتکشها در داخل شهر و حجم عملیات توزیع تعیین‌ساعت تحویل‌بهیچوجه میسر نیست و تحویل نفت‌گاز بین ساعت ۶ الی ۲۲ هرروز خواهد بود بنابراین خواهشمند است مصرف‌کنندگان در هنگام مراجعه نفتکش همکاری ونسهیلات لازم را بعمل اورند تا از توقف بیمورد نفتکش واتلاف وقت که باعث تاخیر دراجرای برنامه‌های حمل میگردد جلوگیری بعمل آید .

ضمنا مسئولین مربوط در امور پخش شرکت ملی نفت ایران ـ ناحیه فروش‌تهران همه‌روزه ازساعت ۸صبح تا۸بعدازظهر در کلیه‌ایام هفته بوسیله تلفنهای شماره ۷۵۲۲۱۷ و ۷۶۵۹۱۲ اماده‌راهنمائی میباشند

قابل توجه قبولشدگان امتحانات ومسابقات ادواری سال ۱۳۵۰ سازمان امور اداری واستخدامی کشور

آگهی استخدام رسمی

راه‌آهن دولتی ایران طبق مفاد قانون استخدام کشوری ۸ نفر از قبولشدگان امتحانات ادواری سال ۱۳۵۰ را بشرح زیر استخدام میکند :

ردیف	عنوان‌شغل	حداقل شرط تحصیلی	تعداد مورد نیاز	شهرستان محل خدمت	گروه موقت شغلی
۱	حسابدار	دیپلم کامل متوسطه و گذراندن دوره تخصصی حسابداری	۳ نفر	تهران(۱نفر) لرستان(اندیمشک) (۲ نفر)	۴
۲	کارپرداز	گواهینامه سال سوم متوسطه	۱ نفر	لرستان (اندیمشک)	۲
۳	کارمند حسابداری	گواهینامه سال سوم متوسطه و گذراندن دوره‌مقدماتی حسابداری	۴ نفر	تهران	۲

۱ـ داوطلبان واجد شرایط میتوانند برگ درخواست زیر این آگهی را تکمیل کنند و با عین گواهینامه قبولی خود با پست سفارشی حداکثر تا تاریخ ۲۰ر۱۰ر۵۱ به نشانی تهران ـ اداره کل کارگزینی راه‌آهن دولتی ایران ارسال دارند به مدارکی که بعد از این تاریخ به پست تحویل داده شود ترتیب‌اثر داده نخواهد شد .

۲ـ داوطلبان باید نشانی کامل ، نوع مدرک تحصیلی و شماره‌ردیف گواهینامه قبولی خود در امتحانات ادواری را با خط خوانا پشت پاکت محتوی مدارک بنویسند .

راه‌آهن دولتی ایران در پایان مهلت ثبت‌نام ، گواهینامه‌های داوطلبان واجد شرایط را به تعداد کافی و بترتیب تقدم قبولی درامتحانات نگهداری کرده از دارندگان آنها برای اقدامات بعدی بوسیله نامه دعوت بعمل می‌آورد و گواهینامه‌های داوطلبان زائد بر احتیاج را برای صاحبان آنها عودت می‌دهد .

راه‌آهن دولتی ایران

برگ درخواست شغل از راه‌آهن دولتی ایران

نام خانوادگی	نام	نام پدر / شماره شناسنامه
محل صدور	تاریخ تولد	مدرك و رشته‌تحصیلی / وضع خدمت وظیفه
داوطلب شغل (فقط یکشغل)		شهر موردتقاضا (فقط یکشهر)
نشانی کامل : شهر	خیابان	کوچه / شماره منزل
	م الف ۱۵۲۹۲	امضاء داوطلب

آ ـ ۷۳۱۹۶

ژانویه: رقص صدوسی هزار نفری در تهران

شمالیها دیشب نخوابیدند
یك پسرودختر ژانویه را درخیابان جشن گرفتند

شب ژانویه امسال برغم سردی هوا ، لغزندگی خیابان ها گرمتر و پرشور تر از سالهای قبل برگزار شد.

دیشب ۱۳۰ هزار نفردر تمام کاباره ها ، رستوران‌ها، دانسینك ها و تریا های شمال شهر به استقبال سال جدید میلادی رفتند ، خوردند و نوشیدند و رقصیدند بدون این که سوز شب ، سردی محفل گرم آنان باشد.

گروه گزارشگران روزنامه اطلاعات دیشب به تمام محافل تهران سرکشید و گزارشی که خواهید خواند چکیده رویداد های تلخ وشیرین این شب فراموش نشدنی است ـ شبی که سالهاست ایرانیان آنرا جشن میگیرند !

گروه گزارشگران ما گزارش میدهند که :

به کلوب های مختلفی سر زدیم ، به هتل ها،دیسکوتك‌ها و به مردم مختلف و بسیاری که دراین مکان ها می خوردند،می نوشیدند و می‌رقصیدند .

اقلیت‌ها در کلوبهای خود جشن گرفتند

کلوب ارامنه خیلی شلوغ بود و اکثر ارامنه در آنجا گرد آمده بودند . در حالیکه اقلیت های خارجی بیشتر ترجیح می دادند به کلوب های مخصوص بخودشان بروند بطوری که آمریکائی ها به کلوب امریکائی ها و آلمانی ها به کلوب آلمانی ها میرفتند.

جوانها به دیسکوتك می رفتند

هتل‌ها پذیراگر بسیاری از مهمانان ایرانی غیر مسیحی‌نیز بودند و جالب این که دربسیاری از آنها و بخصوص هتل های درجه اول ، بسیاری از مردم موقر ومسن شرکت داشتند در حالیکه دیسکوتك ها و کلوپ ها مملو از جوانان بود.

خانم‌ها بالباس های زیبا و دکولته در حالیکه نیمی از بدنشان لخت‌و عریان بود ،در فضای باز خارج از هتل ها و در سرمای سخت نیمه شب‌قدم میزدند و بسمت هتل ها می ـ رفتند.

در ساعت ۱۲ شب ، برای یك لحظه چراغ هاخاموش شد و دریك آن غریو شادی مردم به هوا رفت و هرکس‌نزدیك‌ـ ترین فرد خودرا می‌بوسید.

یکی از نکات جالب این که ،اتومبیل های پلیس با چراغهای گردان قرمزشان همه جا دررفت‌و آمد بودندوناظر بر جریان مراسم شب ژانویه.

در خیابان پهلوی ، هیچ شبی این همه اتومبیل پارك نشده بود.

اتومبیلها را یدك می‌کشیدند

از مناظر جالب ، یدك کشیدن بعضی از اتومبیل هابه وسیله جرثقیل پلیس بود که در مکا ن‌های ممنوعه‌پارك کرده بودند.

یکی از مناظر جالب بازبودن بانکی در یکی از هتل‌ها بودکه در هر لحظه آماده ارائه پول‌به صاحب حسابان باشد.

در یکی دیگر از خیابان‌ها، دسته‌ای از دختران وپسران، در حالیکه چندساز همراه داشتند و می‌خواندند و می ـ رقصیدند و می‌کوبیدند در حرکت بودند.

گرانی سرسام آور

گرانی هتل ها و کاباره‌ها مورد اعتراض مردم‌بود. شاید دیشب تهران ، گرانترین‌شب سال بودو بیش از ۱۰ میلیون تومان خرج شد.

کمترین قیمت برای هرنفر جهت شرکت در مجامعی که جشن برقرار کرده بودند ۴۰ تومان و حداکثر ۳۰۰ تومان بود.

در هریك از هتل هاوکاباره هابیش از ۴۰۰ نفر گردآمده بودند .

از اتفاقات جالب

از موضوعات جالب‌این که ، چند دختر و پسر جوان دیشب عروسی کردند.

روی سن یکی از کاباره‌ها نیز ، بین‌دو مرد بخاطر یك زن دعوای شدیدی درگرفته بود. در حالیکه مردم خونسرد نشسته بودند و مثل یك «شو» آنرا تماشا می کردند.

بیشتر هنرمندان و هنرپیشه ها را می توانستیم دراین‌مجامع ببینیم .

در مراسم شب‌ژانویه معمول است که از کلاه هایی به‌رنك های مختلف و به شکل های گوناگون استفاده می کنند که به زیباکردن این جشن کمك می‌کند . و دراین حال‌بسیاری از محافل برگزار کننده این جشن ، همین کلاه ها را با قیمت های گزافی ارائه می ـ کردند.

یکی دیگر از اتفاقات جالب دیشب این بود که هنگام خاموش شدن چراغها درساعت ۱۲، در جلوی یکی از هتل‌ها، دختر و پسری که دیربه‌مراسم رسیده بودند ، یکدیگر را می بوسیدند ، بدون این که به اطراف و جوانب خود توجهی داشته باشند.

گلاهبرداری درشب‌ژانویه

حتی دیشب یکی از آدم‌های زرنك با استفاده ازاشتیاق‌مردم برای شرکت در جشن های مربوط‌به شب ژانویه ، پول کلانی به جیب زد.

جریان ازاین قرار بود که ساعت ۱۲ شب گذشته ،گروه زیادی از مردم به کلانتری ٤ تهران مراجعه کردند واظهار داشتند که « چندروز قبل،چند نفر بما مراجعه کردندو کارت هایی را که مخصوص شب ژانویه بود بما فروختند و ما نیز به لحاظ ارزانی‌بلیط‌ورودی آنها را خریدیم ولی حالاهرچه می‌گردیم آدرس مذکوررا پیدا نمی کنیم .»

آدرسی که به آنهاداده‌شده بود ، خیابان خواجه عبدالله انصاری ، کوچه تیسفون بود ولی در محل مزبور نشانی از جشن نبود.

این عده سپس شکایتی‌علیه برگزار کننده جشن تسلیم کلانتری کردند ، در حالیکه شیادان مزبور باپول های باد آورده شب ژانویه رابرگزار و بدینسان شب‌ژانویه۱۹۷۳ به صبح رسید.

دیشب، گرانترین شب سال بود

با رقص وپایکوبی به استقبال سال ۱۹۷۳ میروند

صحنه‌ای دیگر از جشن شب ژانویه

ژانویه در ایران

اشاره

اولین شب ژانویه که در ایران جشن گرفته شد به وسیله نسطوریان که ساکن شهر های خوزستان بوددر هزارو چهارصد سال پیش برگزار شد.

در تاریخ‌ایران آمده است که ۱۳۶۲ سال پیش در زمان خسروپرویز ، خسرو برای خاطر همسر ارمنی‌اش‌شیرین شب ژانویه را در شهر تیسفون پایتخت ساسانیان با شکوهی فراوان برگزار کرد و از آن زمان هر ساله این جشن در ایران برگزار می شود.

مراسم خاج شویان درایران

عید ژانویه را درایران ، خاج شویان می گفتند چون دراین شب صلیب زرین را در آب مقدس می‌شستند.

پیترودلاواله جهانگرد مشهور ایتالیائی مینویسد که‌در آن شب مراسم خاج شویان‌انجام شدو صلیب ها در آب‌زاینده رود شستشو داده شد.

خروس هدیه میدادند

در زمان فتحعلی‌شاه رسم بود که در شب ژانویه اگر برف می‌بارید فتحعلی شاه یك خروس‌به خلیفه‌مسیحیان هدیه میکرد و اگر برف‌نمی آمد خلیفه یك خروس به فتحعلیشاه هدیه میداد .

فرمان شاه عباس درباره شب ژانویه

شاه عباس در فرمانی که برای زنی بنام غزال صادر کرده بود چنین نوشته بود که‌این زن آزاد است درهر کجای ایران که می خواهد مراسم شب ژانویه رابرگزار کند و کارگزاران دولتی، موظفند که از خزانه دولت برنج و سایر مایحتاج‌آن‌شب در اختیارش قرار بدهند.

خطر اینجاست

بقیه ازصفحه ۵

است . مدیر کل آموزش و پرورش تهران گفته است :

ـاگر مشاهده شود که‌قتل کودك بیگناه‌براثرسهل‌انگاری بوده است و مسئولان مدرسه مرتکب کوچکترین قصوری شده‌اند ، مدرسه را منحل خواهیم کرد . بهمین منظور صبح روز یکشنبه عده‌ای از راهنمایـــان تعلیماتی ورزیده تهران ، برای تحقیق‌به‌مدرسه ویژه اعزام شدند.

یك مقام وزارت آموزش و پرورش هم گفت:

ـبا مرك فریده ، تغییر مقررات رفت‌وآمددانش‌آموزان ضرورتی قطعی پیدا کرده‌است ووزارت آموزش وپرورش باید با توجه به تراکم رفت‌و آمد و افزایش دانش آموزان ، در تجهیز اتومبیل های مدارس‌غیر دولتی و آموزش لازم بـه رانندگان و میهمانداران ایـن اتومبیل ها اقدامات اساسی‌به عمل آورد...

آری . این اقدامات مفید است . گرچه برای‌فریده‌دیگر دیر شده است ، گرچه او دیگر با هیچ اقدامی به‌زندگی برنمیگردد ،ولی‌برای‌جلوگیری از مرك فریده های دیگر ، این اقدامات مفیداست . نمی پرسیم چراحالا به این فکـر افتاده‌اند .نمی پرسیم چراوقتی که روزنامه اطلاعات همین‌مساله را مطرح کرد (در شماره‌های ۲۱و ۲۲ آبان) ، کسی به موضوع رسیدگی نکرد ، نمی پرسیم چرا آئین نامه‌ای که در مورد حفاظت دانش آموزان وجود دارد فقط یك نسخه است . فقط می گوئیم : در تعیین این ضوابط و مقررات عجله کنیدو سعی کنید ایـن مقررات ، اجرا شود ، همین امروز ، زیرا که حتی فرداهم دیر است ...

آگهی تجدید مناقصه شماره ۱۹۴۲ر۵۱

راه‌آهن دولتی ایران دو قلم چراغ فلورسنت و چراغ پارکی (۱۱۵ دستگاه) مورد نیاز رابرطبق مشخصات و شرایط مربوطه از محل طرحهای سازمان برنامه .

از طریق مناقصه تحویل تهران انبار مرکزی ـمخزن ناحیه د ریلگذاری خریداری مینماید .

داوطلبان شرکت در مناقصه میتوانند در ساعت اداری جهت دریافت اسناد مناقصه باداره کل کارپردازی مراجعه فرمایند شرکت کنندگان در مناقصه باید مبلغ هشتهزار ریال بعنوان سپرده شرکت در مناقصه به صندوق راه‌آهن‌پرداخت ورسید صندوق یا معادل همان مبلغ ضمانت‌نامه بانکی صادر یکی از بانکهای مجاز ایران که‌لااقل یکماه اعتبار داشته باشد بضمیمه پیشنهاد خودتا ساعت ۹صبح روز ۲۹ر۱ر۵۲ درصندوق پیشنهادها واقع در اداره کل کارپردازی بیاندازند پیشنهاد های واصله‌ساعت ده روز مزبور بازوقرائت خواهد شد. حضور پیشنهاد دهندگان یا نمایندگان مجاز آنها درجلسه مناقصه آزاد است‌وراه‌آهن‌در ردویا قبول هریك یاتمام پیشنهادها مادامیکه قرارداد مبادله‌نشده است جزاو کلا مختار میباشد. به‌پیشنهاد فاقد سپرده و مشروط ومبهم‌وپیشنهادیکه بعداز موعد مقرر برسد ترتیب اثر داده‌نخواهد شد سپرده برنده اول‌و نفردوم مناقصه نگهداری و درصورت استنکاف از انجام معامله بدون تشریفات بنفع راه‌آهن ضبط خواهد شد مالیات متعلقه و هرگونه عوارض دیگر بعهده برنده مناقصه میباشد .

۱ـ۳ آ ـ ۷۳۶۴۳ م‌الف ۱۵۰۶۲ راه‌آهن دولتی ایران

شرکت ملی نفت ایران

امور پخش

باتوجه به مشکلات مربوط به تردد وسائط نقلیه سنگین در سطح شهر و مخصوصا در محدوده مشروحه زیر :

شمالا ـخیابان تخت‌جمشید
شرقا ـ خیابان سیروس
جنوبا ـ خیابان بوذرجمهری
غربا ـ خیابان پهلوی

باطلاع میرساند که بنا بدستور اداره راهنمائی‌ورانندگی ورود تانکر های حامل مواد نفتی نیز به داخل محدوده فوق در ساعات صبح و تا ساعت یك بعد از ظهر در ایام هفته ممنوع‌اعلام گردیده و بنابراین منبعد تحویل مواد نفتی به کلیه مصرف کنندگانی که در داخل این محدوده قرار گرفته‌اند (جایگاهها ـفروشندگی ها ـ صاحبان دستگاههای حرارتی ـ ادارات ـ سفارتخانه‌ها ـ موسسات دولتی وملی و سایر مصرف کنندگان عمده) درساعات بعد از ظهر و شب صورت خواهد گرفت .

از عموم مصرف کنندگان تقاضا دارد تا با توجه به حجم سنگین برنامه های سوخت رسانی زمستان در ایمباره همکاری فرموده و برای تحویل فرآورده های نفتی در ساعات بعد از ظهر و شب آماده شوند بنحوی که نفتکشها بتوانند بمحض مراجعه به مقصد و بدون معطلی محمولات خود را تخلیه نموده و به‌انبار های نفت مراجعت کنند .

۱ـ آ ـ ۶۹۳۵۰

آگهی مزایده

شرکت سهامی بیمه ایران یك باب خانه بمساحت ۳۲٤ (سیصد و بیست و چهار) متر مربع واقع در بخش ۲ تهران میدان مخبرالدوله (میدان ۲۸ مرداد) کوچه نقاش باشی پلاك شماره۲ر۲۲۸٤ (دو ـدوهزار و دویست و هشتاد وچهار) را ازطریق مزایده بفروش میرساند .

۱ـ طالبین میتوانند از ساعت هشت تا دوازده صبح هر روز به اداره مستغلات شرکت سهامی بیمه ایران واقع در خیابان سعدی مراجعه نمایند تا باتفاق نماینده اینشرکت خانه مورد مزایده را مشاهده و سپس در مزایده شرکت نمایند .

۲ـ شرکت کنندگان باید قبلا مبلغ‌هشتاد و چهار هزار و دویست و چهل ریال (۸٤۲٤۰ریال) بعنوان سپرده بحساب جاری ٤۰۱۹ اینشرکت‌در بانك بیمه ایران ـ شعبه مرکزی منظور و رسید آنرا به پیشنهاد خود ضمیمه ودر پاکت لاك‌و مهر شده حداکثر تا ساعت دوازده روز بیست‌و چهارم دیماه ۱۳۵۱ بدفتر شرکت سهامی بیمه ایران واقع در خیابان سعدی شمالی تسلیم و رسیددریافت نمایند . بدیهی است پیشنهادهای فاقد سپرده یا مشروط و مبهم و یا پیشنهادهائیکه خارج ازموعد مقرر در این آگهی تسلیم شده باشد بی ارزش بوده ودر کمیسیون مزایده مطرح نخواهد گردید.

۳ـ تسلیم پیشنهاد بمنزله اطلاع کامل‌پیشنهاد دهنده از وضع وچگونگی خانه مورد مزایده‌ونیز قبول کلیه مقررات و آئین نامه معاملات اینشرکت می باشد .

٤ـ کمیسیون مزایده در ساعت ۱۰ صبح‌روز بیست و ششم دیماه ۱۳۵۱ در اداره تدارکات‌این شرکت تشکیل میشود وحضور پیشنهاد دهندگان و یا نمایندگان آنها در کمیسیون مجاز است .

۵ـ شرکت سهامی بیمه ایران در رد یا قبول یك یا کلیه پیشنهادها بدون اینکه احتیاج به ذکر دلیل باشد مختار است .

٦ـ هزینه تنظیم سند انتقال مورد مزایده بعهده برنده مزایده خواهد بود .

۷ـ در صورتیکه برنده مزایده ظرف پانزده روز از اعلام ختم مزایده حاضر به انجام معامله و پرداخت بقیه بهای مورد معامله به شرکت بیمه ایران نگردد امتناع او بمنزله انصراف از انجام معامله تلقی و سپرده او به نفع شرکت سهامی بیمه ایران ضبط و خانه مورد مزایده در قبال دریافت وجه آن به برنده دوم واگذار خواهد شد . درصورتیکه برنده دوم نیز ظرف مدت پنج روز بعداز اخطار کتبی کمیسیون مزایده حاضر به انجام معامله نشود سپرده او بنفع شرکت ضبط شده‌و شرکت در خصوص فروش خانه مورد بحث‌تصمیم دیگری اتخاذ خواهد نمود .

۱ـ آ ـ ۷۲٤۸٤ شرکت سهامی بیمه ایران

گزارشی از وضع گردنه ها ،شاهراهها ، شهر ها و

مسافران سرگردان راهها

ریزش برف سنگین در شرق و غرب و شمال کشور باعث بسته شدن تعدادی از راه های اصلی و همچنین اکثر راه‌های روستائی در مناطق مختلف‌کشور گردید. براثراین‌راهبندان تعداد زیادی از مسافران اتوبوس‌ها و سایر وسائط نقلیه در قهوه‌خانه‌های بین‌راهها متوقف‌شدند وماموران راهداری و پلیس‌راه پس از باز کردن راههای مورد بحث مسافران را با وسائط نقلیه مجهز به مقاصد خود فرستادند .

رشت ـ شهرستان رشت یکی از مناطقی است که نزول برف سنگین درآن وضع فوق‌العاده‌ای بوجود آورده و بهمین جهت مسئولان انتظامی و اداری این شهر از هر لحاظ به صورت آماده‌باش درآمده‌اند .

راه تهران ـ رشت در منطقه «کوئین» براثرنزول برف سنگین وکولاک در خلال روز گذشته بسته بود .

دیروز عصر ارتفاع برف در شهر رشت به شصت سانتیمتر رسید ، بهمین جهت از طرف سازمانهای آب و برق وشرکت سهامی کشاورزی دامپروری سفید رود تعدادی «گریدر» ، «بلدوزر» و «لودر» که از ماشین های برفروب سنگین می‌باشند در خیابان های رشت به پاک کردن برفها مشغول‌شدند .نزول برف سنگین برق قسمتی‌ازخیابان های، رشت را قریب یک ساعت قطع کرد، برق کوچه‌های این شهر در برخی از محلات قطع می‌باشد .

ازدحام مردم در مغازه های نفت فروشی کم سابقه است و مردم برای خرید نفت صف بسته‌اند.

مرغ‌ن‌دریائی‌و بازارگوشت

براثر سرمای شدید و نزول برف هجوم دسته های عظیم مرغان دریائی به رشت وحومه این شهرآغاز شده وشکارچیان تعداد زیادی از این مرغان را شکار کرده‌اند .

هریک از این پرندگان‌دریائی در بازار رشت بعلت وفور بین پنج تاشش تومان بفروش می رسد و همین امر باعث کسادی بازار گوشت در رشت شده است !

۲۹ درجه زیر صفر

همدان ـ گردنه اسدآبادهمدان بدنبال ریزش برف سنگینی‌بسته شده و عبور وسائط نقلیه‌بدستور پلیس راه در این گردنه ممنوع شده است .

ماموربن فنی راهداری اداره راه همدان با وسائل موتوری جدید درگردنه‌های‌متعددراههای همدان مستقر گردیده‌اند وبطور شبانه روزی برای باز کردن راهها تلاش می‌کنند .

میزان برودت هوای همدان دیروز به ۲۹ درجه زیر صفر رسید .

برف خراسان

مشهد ـ ریزش برف‌درمشهد، از صبح دیروز شروع شده ، و شهر زیرپوششی از برف قرار دارد .

در اکثر خیابانهای مشهد ، یخبندان شدیدی حکمفرماست وبعلت‌سرمای زیاد ، شهر بحال نیمه تعطیل درآمده ، و مغازه ـ داران نیز از چند روز پیش‌اوایل شب ، دکاکین خودرا تعطیل می‌کنند .

زائران افغانی

قزوین ـ قریب ۲۵۰ زائر حج افغانی که با ۱۰دستگاه‌مینی‌بوس به مقصد مرز خسروی حرکت می کردند ، بعلت انسداد جاده همدان ، در قزوین متوقف شدند ووسایل پذیرائی‌از آنان در مسافرخانه های شهر از طرف شهرداری و شهربانی فراهم گردید .

زائران افغانی صبح‌دیروز قزوین‌را بطرف همدان ترک کردند ، اما طبق اطلاع رسیده، براثر کولاک شدید برف در جاده تاکستان ـ همدان‌وانسداد گردنه ، سلطان‌بلاغ که بیش از ٤ متر برف‌در آن به زمین نشسته ،هنوزبه‌همدان‌نرسیده‌اند وپشت برف گردنه مانده‌اند .

خبرنگارمادر همدان گزارش داد ، قریب دو هزار تن ازحجاج پاکستانی و افغانی‌نیز که براثر کولاک برف و مسدود بودن جاده همدان ـ کرمانشاه ، در همدان توقف کرده‌بودند ، به مقصد کرمانشاه حرکت کردند.

آخرین گزارشی که‌دیشب به تهران مخابره شد ، حاکی است شاهراه‌تهران‌ـرشت هنوز بسته است ، وصد ها مسافر اتوبوس ومینی‌بوس و سواری، درقهوه‌خانه های‌بین‌راه‌مانده‌اند.

پلیس راقزوین‌دیشب اعلام کرد بعلت وضع متغیر ونامطلوب گردنه کوئین از حرکت وسائط نقلیه ، در راه قزوین جلوگیری‌می کند .

در راه قم

قم ـ باوجودی که راه قم‌ـتهران بازاستوئی بعلت کولاک شدید برف عبورو مرور وسائط نقلیه‌در این جاده بکندی صورت می‌گیرد .

ماموران اداره‌راه قم‌ـتهران‌در گردنه‌های «نعلبندان »وحسن آباد » مستقر می باشند وعبور ومرور وسائط نقلیه را کنترل می کنند .

راهها بسته است

زنجان ـ راه خرمدره ـ ابهر بعلت نزول برف سنگین‌مسدود شده است . در منطقه زنجان همچنین راههای طارم ـبیجار ـ ماه‌نشان ـقیدار مسدود می ـ باشد و تلاش ماموران برای بازکردن این‌راهها ادامه دارد.

«باد» سرد در بوشهر

بندربوشهر ـ هوای‌بندربوشهر از بعداز ظهر دیروزطوفانی‌شده ودریای این منطقه متلاطم است. حرکت موتورلنجها به‌شیخ‌نشین های خلیج‌فارس امکان‌پذیرنمی باشد . باد «شمال » که از باد سرد منطقه بوشهر است در این محل می‌وزد ومردم‌رابستوه‌آورده است

راه باز شد

خرمدره ـ ساعت ۱۲ نیمه شب دیشب‌راه زنجان ـ قزوین‌که به علت ریزش برف سنگین و کولاك شدید برف‌بسته‌شده‌بود، بکوشش ماموران راهداری باز شد وسیصد وسیله نقلیه که بعلت بسته شدن راه بین راه مانده بودند ، به تهران عزیمت کردند .

یك راننده جان صدها مسافر را نجات داد

راه هراز بازشد

رودهن ـ ساعت ۱۲ ظهرامروز راه هراز بطور یکطرفه (از تهران‌به آمل) باز شد ورفت وآمد وسایط نقلیه در این جاده برقرار گردید .

دیشب رضا آگاهی راننده بولدوزر وزارت راه جان صدها سرمازده را که بعلت بسته شدن راه هراز ، پشت برف مانده بودند ، نجات داد وآنها را به هتل‌بیست آبعلی،هدایت کرد.

ضیافت رهبر گروه پارلمانی اکثریت به افتخار روزنامه نگاران

دکتر الموتی در سر میز ناهار از اهمیت مطبوعات وتاثیرهمکاری بین مجلس شورایملی ومطبوعات سخن‌گفت. در عکس دکتر الموتی هنگام سخنرانی دیده میشود و افراد نشسته از چپ براست عبارتند از : دکتر کلالی وزیر مشاور و دبیر کل حزب ایران نوین ، مهندس ریاضی رئیس مجلس شورایملی ، سناتور دکتر سید امامی مدیر مجله تندرست و دکتر فضل‌الله صدر دبیر کل حزب ایرانیان و نماینده مجلس شورایملی .

دیروز از طرف دکترالموتی‌رهبر گروه پارلمانی حزب ایران نوین ضیافتی به ناهار بافتخار روزنامه نگاران داده شد .

آقای الموتی کهضو مدیرنشریه صبح امروز است هر سال‌بمنظور نزدیکی و آشنائی بیشتر همکاران مطبوعاتی خودبا همکاران مجلس شورایملی در رستوران مجلس ضیافتی بناهار میدهد .

در ضیافت دیروزآقایان مهندس ریاضی رئیس مجلس شورایملی‌و دکتر کلالی وزیر مشاور و دبیرکل حزب ایران نوین و سناتور مسعودی نایب رئیس مجلس سنا و روسای گروه های پارلمانی و عده‌ای‌از هیئت رئیسه نمایندگان مجلس شورایملی حضورداشتند.

ابتدا آقای دکتر الموتی پیرامون روابط نزدیک ووحدت قوه مقننه با مطبوعاتو رکن‌چهارم‌مشروطیت صحبت کرد .

آنگاه آقای مهندس‌ریاضی‌رئیس مجلس شورایملی رشته سخن را بدست گرفت واز مطبوعات بخاطر همکاری نزدیک با مجلس تشکر کرد ونقش مطبوعاترا درانعکاس پیشرفت‌های مملکت‌و اثرسازندگی آن مورد تجزیه و تحلیل قرارداد و خواستار انعکاس وسیع‌تر این امر مهم شد .

در پایان سناتور مسعودی‌مطالبی بیان کرد و نقش مطبوعات رادر دوران انقلاب مورد بحث قرار دادو همچنین وضع مجلس و فعالیت وسیع کمیسیونها راتشریح کرد و متذکر شد که برای‌انعکاس کامل اخبارمجلسین ضروری‌است که مطالب کمیسیونها و بحث‌های آن در اختیار مطبوعات گذارده شود تامردم بطور کامل از فعالیت های مجلسین مطلع گردند.

ضیافت دیروز مقارن ساعت ۳ بعداز ظهر پایان یافت .

در«شاهکوه» گرگان بهمن ۳نفر را کشت

گرگان بعلت سقوط بهمن در اطراف « شاهکوه » گرگان سه نفر زیر بهمن مدفون شدند.

این عده که هنوز هویت آنان معلوم نشده است ،از روستای « تاش » گرگان عازم روستا های اطراف بودند که دچار حادثه شدند .

اجساد قربانیان بهمن صبح امروز وسیله امداد گران و سپاهیان دانش که با هلیکوپتر از گرگان به محل اعزام شده بودند ، از زیر توده های برف و یخ بیرون آورده شد.

سرمای تهران به ۱۳ درجه زیر صفر رسید

دیشب سردترین شب تهران بود

نیمه شب گذشته ، تهران سرد ترین لحظه های زمستانی را در چند سال اخیر گذرانید درجه حرارت در ساعت ۱۲ به نزدیک ۹ درجه زیر صفر رسید .

اکثر مردم پایتخت از اوائل شب بعلت سرما بخانه های خود پناه بردند و تقریبا از ساعت ۹ رفت و آمد تا حد غیرقابل‌تصوری کاهش یافت و جز هموطنان مسیحی ما و خارجیان مقیم کشور و عده‌ای از تهرانیها که برای شرکت در مراسم شب ژانویه درحال‌تردد بودند اثری از ایاب و ذهاب معمولی شبهای دیگر مشاهده نمیشد .

سردی دیشب هوای تهران‌که در نیمه‌شب‌پیش به۹٫۸ درجه زیر صفر رسیده بود دو ساعت بعد به ۱۱٫۵ درجه منهای صفر کاهش یافت و این‌برودت تا نزدیک ۵ صبح امروز به ۱۳ درجه تقلیل پیدا کرد .

شبهای سرد

آمار هواشناسی نشان میدهد که در دهه های اخیر تهران کمتر چنین سرمائی را در ماه اول زمستان تجربه کرده است و فقط در سالهای ۱۳۲۷ و ۱۳۴۱ میزان حرارت به ۱۶ درجه زیر صفر رسیده است .

استثنائی ترین سرمای تهران در سالهای گذشته را اداره هواشناسی طبق اسناد ومدرک موجود خود روز ۱۱ دیماه ۱۳۲۷ ضبط کرده است. اما آنچه آن سرمای عجیب و ناگهانی را با هوای امسال تفاوت میدهد یخبندان دیشب است زیرا ریزش برف روز شنبه سبب شد که بازمانده آن بصورت‌یخ‌بسیاری‌از سطح خیابانهای شهر را بپوشاند سحرخیزان شهر تهران امروز بیش از همه افراد دیگر ناراحتیهای ناشی از سرما و یخبندان را متحمل شدندزیرا اکثر آنها بعلت لغزندگی‌پیاده روها و لایه یخی که زمین را فرا گرفته بود قادر به حرکت از روی این سطح آئینه‌وار و پرخطر نبودند و از سوی‌دیگر آنهائی که قصد داشتند با اتومبیل به محل کار خود بروند سردی موتور ماشین‌مانع از روشن شدن آنها میشد .

اتومبیلهای برف پوش

صاحبان اتومبیل امروز نیز مانند دو روز گذشته اکثرا از استفاده وسائط نقلیه خود صرفنظر کردند و وجود دهها اتومبیل برف پوش در کنار خیابانهای فرعی شاهد این مدعا بود .

مشکلات دیگر شهری مانند سقوط برزمین و آسیب پذیری عابرین و کمبود وسائل خدمات عمومی برای حمل و نقل و پرتاب کردن برف از بامها که گاهی منجر به مجروح شدن رهگذران بی‌خبرمیشد همچنان امروز نیز بچشم میخورد .

رویهمرفته بعلت برف روبی خیابانهای اصلی امر رفت و آمد اتوبوسها و تاکسی‌ها با سرعت بیشتر و شرائط‌بهتری انجام می‌گرفت .

خطر برای سالخوردگان

پزشکان متخصص مغز روز های‌یخبندان را خطرناک‌ترین ایام سال برای سالخوردگان می‌دانند و بهمین مناسبت‌ضمن تماسی که خبرنگار ما با چند تن‌از اطباء و کارشناسان‌گرفت آنها همه تاکید کردند افراد سالخورده باید از خارج شدن ازمنزل دراین روزها صرفنظر کنند زیرا براساس یک اصل علمی چون در سنین‌بالاعروق مغزی دچار تصلب‌میشودخواه ناخواه سرعت انتقال لازم و قدرت دفاعی این گروه سنی نسبت به حادثه کم میشود و ممکن‌است باکوچکترین لغزش روی سطح برف و یخ فاجعه‌ای را بوجود آورد .

امروز و فردا

اداره هواشناسی هوای تهران را در ٤٨ ساعت آینده خشک و سرد پیش بینی می‌کند و درجه حرارت بین ۱۱ تا ۱۳ درجه زیر صفراعلام شده است .

سرمای شمیران در دو روز اخیر گاهی چنددرجه ازتهران نیز بیشتر بود و ساعاتی از دیروز حتی آبهای جاری یخ بسته بود و ساکنین این منطقه با کمبودآب‌آشامیدنی ومصرفی روبرو شدند .

یك ایرانی شوالیه ملکه انگلیس شد

بقیه از صفحه اول

ملکه انگلیس بمناسبت سال جدید مسیحی همه ساله به گروهی ازشخصیت‌ها وافرادی که به نحوی از انحاء بانگلستان خدمت کرده‌اند مدال و عناوین دربار امپراطوری‌بریتانیا اعطاء می‌کند و در میان کسانی که امسال به دریافت نشان موفق شده‌اند نام «دونالدماری» رایزن

دونالدماری

سابق سفارت انگلیس در تهران نیز دیده می شود . سال‌گذشته نیز سفیر کنونی انگلیس در تهران درآستانه خدمت‌درایران عنوان«نایت‌کماندور آورد‌بریتیش امپایر» گرفت و شوالیه ملکه انگلیس شد .

عناوین دربار بریتانیا معمولا به شخصیت های انگلیسی و اتباع کشورهای مشترک‌المنافع بریتانیا اعطاء می‌شود و اعطای نشان نایت به «شاپور ریپورتر» ازآنجا است که وی تبعه‌انگلیس است .

«ریپورتر» که اینک باید اورا «سرشاپور» خطاب‌کرد ازاعقاب خانواده های پارسیانی است که اجداد آنان متجاوز از یکهزار و سیصد سال پیش در زمان یزدگردسوم پادشاه‌ساسانی به هند مهاجرت کرده بودند و تعدادی از آنان در سال های نیمه اول قرن بیستم مجددا به ایران بازگشتند .

پدر بزرگ شاپور در هند موسس چندین روزنامه بود و از همین‌رو کلمه «ریپورتر» را که در زبان انگلیسی به معنای خبرنگار است به عنوان نام خانوادگی خود انتخاب کرد شوالیه ایرانی‌الاصل متولدایران است و دوران طفولیت خود را در انگلستان و هند گذرانیده و بعد از جنگ دوم جهانی‌به‌ایران بازگشته و مقیم ایران شده . او مدتی در تهران نمایندگی و خبرنگاری روزنامه‌تایمز لندن‌را برعهده داشت .

شوالیه ایرانی الاصل که‌اینک ٥١ سال دارد سالها است که به‌شغل مشاورت اقتصادی‌کمپانی های انگلیسی در تهران سرگرم است. وی‌مولف کتاب‌های‌متعددی است که آخرین آن تحت‌عنوان فرهنگ اصطلاحات فارسی به انگلیسی بوسیله دانشگاه تهران اخیرا انتشار یافته است .

خلبان هواپیما سرطان مغزی داشت

میامی ـ کالبد شکافی جسد خلبان هواپیمای جمبوجت ایسترن ایرلاینز که‌روز جمعه در نزدیکی فردوگاه میامی سقوط کرد نشان داد که‌وی سرطان مغزی داشته است . از کل مسافران هواپیما ۸۹ تن کشته و ۸٦ تن جان سالم بدر بردند .

با پی بردن به بیماری خلبان هواپیما مسئله علت سقوط برای کارشناسان و ماموران تحقیق بصورت معما درآمده است. و عده‌ای این اعتقادرا پیدا کرده‌اند که ممکن‌است بیماری خلبان سقوط‌هواپیما را موجب شده باشد .

متمم بودجه درمجلس

بقیه از صفحه آخر

نفر گذشته ، با یک جامعه‌ای که به تعداد با سوادانش روز بروز افزوده میشود ، با جامعه‌ای که اکثریت ده نشین وزارع آن متدرجا تبدیل به شهرنشین ، باسواد و مطلع و صنعتگر میشود ، با جامعه‌ای که میخواهد یک زندگی مرفه و پیشرفته و پر تحرک داشته باشد ، فرق میکند . کسی که زنده نیست اختلاف و دعوا هم با کسی ندارد ! برخورد و اصطکاک و دعوا مال زنده‌ها است، مال آنهاست که میکوشند تا خود را به صف مقدم برسانند و از مزایای یک زندگی بهتر استفاده کنند .

ازدیاد تعداد دعاوی علل زیادی دارد و کم و بیش اکثریت دولتها و ملتها گرفتار آن هستند . مسلما طرقی هم برای مبارزه با علل غیر طبیعی آن اندیشیده میشود و باید اندیشیده بشود ولی این نظر درست نیست که با یک قضاوت سطحی هر اشکالی را هر قدر هم که قهری و طبیعی باشدمتوجه دادگستری بدانیم.

اصلاح لایحه تأمین خدمات

بقیه از صفحه آخر

عضویت‌دارند . این‌شورا میزان سرانه تامین خدمات درمانی را نیز تعیین میکند .

تکلیف کارمندان

بموجب اصلاحی که درماده ۱٤ لایحه بعمل آمد از تاریخ تصویب اساسنامه سازمان‌تامین خدمات درمانی که بصورت شرکت سهامی اداره میشود ، تشکیلات سازمان بیمه کارمندان دولت منحل و کلیه تاسیسات و تجهیزات‌واعتبارات و اموال وتعهدات آن بسازمان ، منتقل میگردد .

تغییرمهم این است که‌کلیه کارکنان سازمان‌بیمه کارمندان دولت بسازمان تامین خدمات درمانی کارکنان دولت منتقل میشوند و مستخدمین رسمی مشمول‌قانون‌استخدام کشوری، مشمول‌ماده ۱٤٤ قانون مذکور و تبصره های آن و هرگونه اصلاحات و تغییرات بعدی آن خواهند بود و با سایرکارکنان این سازمان‌تازمانی‌که آئین‌نامه استخدامی سازمان‌به تصویب نرسیده است براساس مقررات فعلی رفتار خواهد شد .

درلایحه پیشنهادی دولت ، هیچیک از وزارتخانه‌ها و دستگاه‌های مشمول‌لایحه تامین خدمات‌درمانی مستخدمین دولت، مجازبه توسعه موسسات‌درمانی موجود خود و یاتعهد اضافی درموردااین‌قبیل موسسات نبودند. دراصلاحی که دران بعمل آمد قیدگردید «بدون‌موافقت سازمان مجاز نخواهند بود» . یک‌ماده به لایحه اضافه شد و بموجب آن درصورت بروز اختلاف بین بیماران و پزشکان و یابیماران و بیمارستان ها و یابین پزشکان و سازمان در امور درمانی ، سازمان نظام پزشکی‌درحدود آئین‌نامه‌انتظامی خود ، مرجع رسیدگی و حل اختلاف خواهد بود .

شهردار ازرانندگان انتقاد کرد

★ محل سه مرکز کنترل و آزمایش فنی اتومبیل ها تعیین شد

در جلسه انجمن شهر پایتخت گفته شدبهشت زهرا ، منزل شخصی‌نیست که‌اداره‌مخابرات به‌آن‌تلفن نمیدهد . چطورممکن است کورستان بزرك شهر فقط یك شماره تلفن‌داشته باشد ؟

جلسه علنی انجمن‌شهرپایتخت شب گذشته به ریاست سرتیپ رشیددارخانی و با حضور غلامرضا نیك‌پی شهردارپایتخت وشیخ‌بهائی معاون شهرداری تشکیل گردید . ابتدا دوتن ازنمایندگان‌راجع‌به‌بزرگداشت دهه‌انقلاب مطالبی ایراد کردند.

یکی از نمایندگان مسئله کمبود کابل تلفن گورستان بهشت‌زهرا را مورداستنادقرار دادوگفت: این گورستان فقط یك رشته‌تلفن دارد آنهم یا قطع‌است یاخراب . شرکت مخابرات وظیفه دارد چندرشته تلفن به این گورستان که چند میلیون ساکنین پایتخت مرتب باآن تماس دارند ،اضافه‌نماید.

یکی‌دیگر از نمایندگان‌انجمن شهر طی سخنانی اظهارداشت که ساکنین هر خانه و کسبه باید به هنگام ریزش برف حداقل مقابل منزل خود راتمیز نمایند در غیراین صورت‌پیاده‌رو ها یخ می‌بندد وحوادث‌ناگواری پیش می‌آورد.

آقای دکتر نیك‌پی شهردار تهران نیز ضمن تائید این مسئله‌اظهار داشت :

درتمام دنیاشهرداری ها اول خیابان های اصلی شهر را هنگام ریزش برف پاك می‌کنند شهر تهران بزرك است ووسایل کار خیلی کم . بنابراین جزبا همکاری مردم مانمی‌توانیم در مواقع‌ریزش برف شهر را تمیز نگه‌داریم.

شهردار تهران افزود:

ـدراینجا لازم میدانم یك بار دیگرازرانندگان بی احتیاط که درمواقع ریزش برف موجب‌راه بندان میشود انتقادکنم . جای تاسف است . بعضی ازصاحبان اتومبیل که حداقل چهل‌هزار تومان پول خرید ماشین‌داده‌اند برای دویست تومان قیمت‌زنجیر چرخ دریغ می کنند.

سه مرکز آزمایش اتومبیل

شهردار تهران افزود:

ـهمانطور که قبلا گفته بودم برای کنترلو آزمایش فنی اتومبیلها سه مرکز احداث خواهدشد .این‌مراکزدرشمس‌آبادو درزمین‌های « جوانمرد قصاب » یکی هم در کیلومتر ۱۷ جاده کرج در زمینی بوسعت ۱۲۰هزار متر مربع ایجاد می گردد . برای نحوه آزمایش اتومبیلها هم‌اکنون باشهربانی کل کشور در مذاکره‌هستیم.

یك پزشك در راه اهواز کشته شد

مشهد ـ مینی‌بوس شماره ۷٤٦۲۵ برانندگی«محمدیعقوب آهن» که با ۲۳ سرنشین از مشهد به فوچان میرفت ، در ده کیلومتری مشهد به علت سرعت زیاد واژگون شد و دو مسافر آن کشته شدند هویت یکی از قربانیان حادثه‌فاطمه عرفانیان ۱۷ ساله اعلام شده ولی هنوز هویت دومین مقتول حادثه روشن نشده‌است.همچنین در این واقعه سه نفرباسامی حسین فلاحتی اصغر وعلی‌سور سوری مجروح شدند که در بیمارستان سوانح مشهدبستری هستند .

تنك ملاوی ـ اتومبیل سواری شماره ۱۹٦۲۷ اهواز که به اهواز در حرکت بود ، دریك متری تنك ملاوی با اتوبوس شماره ۲۲۳۳۳ تهران‌برانندگی محمد نوروزی تصادف کرد .

در این حادثه دکترسیدحسن هاشم ساداتیان راننده سواری کشته شد .

آگهی وزارت کشاورزی و منابع طبیعی

بدینوسیله به اطلاع آن دسته از دیپلمه هائی که جهت استخدام در دفتر بررسیهای آمار و اقتصاد کشاورزی این وزارت ثبت‌نام نموده و تاکنون برای دریافت کارت ورودی جهت شرکت در جلسه امتحان کتبی مراجعه نکرده‌اند میرساند که از این تاریخ لغایت پنجشنبه ۱٤ر۱۰ر۱۳۵۱ برای اطلاع از نحوه تاریخ و محل برگزاری امتحان به دفتر مزبور واقع در خیابان بلوار الیزابت کوچه وزیری زاده ساختمان کیا مراجعه نمایند . م الف ۱۵۳۰۵

مدیر کل کارگزینی ـ حسین طالبیان

۱ ـ ۲ آ ـ ۷۳۲۷۲

آگهی استخدام

دفتر بررسیهای آمار و اقتصاد کشاورزی یک نفر مترجم انگلیسی که دارای حداقل لیسانس در رشته زبان انگلیسی بوده وبا شورت هند و ماشین نویسی نیز آشنائی کامل‌داشته باشد براساس آئین‌نامه استخدام پیمانی جهت خدمت در مرکز استخدام مینماید .

داوطلبان واجد شرائط می‌توانند همه روزه بجز ایام تعطیل با در دست‌داشتن مدارک لازم وپایان‌نامه خدمت‌زیرپرچم یا معافیت غیرپزشکی حداکثر تا روز ۱۵ر۱۰ر۱۳۵۱ به دفتر مرکزی آمار و اقتصاد کشاورزی واقع دربلوار الیزابت‌ساختمان کیا طبقه ۳ مراجعه نمایند . م الف ۱۵۳۰٦

وزیر کشاورزی و منابع طبیعی

۱ ـ ۲ آ ـ ۷۳۲۷٤

خبرهای تلفنی شهرستانها

جلسه ۸ ساعته انجمن شهر

سنندج ـ جلسه‌انجمن شهر سنندج که بمنظور بررسی‌بیلان وبودجه شهرداری تشکیل شده بود ، طولانی‌ترین جلسه‌ای شناخته‌شد که تاکنون‌انجمنهای شهر شهرستانها تشکیل داده‌اند !

این جلسه که از ساعت ۱۰ صبح شروع شده بود ، در ساعت دو و نیم‌بعدازظهرتعطیل گردید و پس‌از ناهار یکساعته اعضای انجمن ، مجددا راس ساعت سه و نیم بعدازظهر تشکیل یافت و تا ساعت ۸شب طول کشید .

درجلسه ده ساعته انجمن شهرسنندج ترمیم خرابی «دو چاه کمکی » شبکه‌آب‌آشامیدنی شهر که بعلت سرما و یخبندان قابل بهره‌برداری نیست مطرح شد و چون سازمان مستقل آب نتوانسته بود ، در تامین آب آشامیدنی مورد نیاز گام موثری بردارد،منحل‌و منضم شهرداری شد .

سمینارسپاهیان بهداشت

اصفهان ـ باشرکت‌سپاهیان بهداشت دختردوره‌های‌چهارم، پنجم و ششم شاغل خدمت در استان اصفهان سمیناری در مراکز آموزشی بهداشت وتنظیم خانواده تشکیل گردید وطی آن هدفهای بهداشت‌وتنظیم‌خانواده ووظایف سپاهیان بهداشت در این زمینه برای سپاهیان‌تشریح شد .

توقیف اموال پیمانکار

گرگان ـ بدستور آقای دادور فرماندار گرگان ، حفاری چاه آب آشامیدنی گرگان ، بعلت عدم تعهد پیمانکار مربوطه متوقف شد و اموال پیمانکار توقیف گردید .

قرار بود پیمانکار مربوطه در تابستان گذشته آب آشامیدنی گرگان را تامین کند اما این تعهد به تعویق افتاده بود .

دونفر کشته شدند

شیراز ـ در یک نزاع دستجمعی که در روستای «دینگان» داراب فارس روی داد ، دو نفر بضرب تبر و تیشه کشته شدند و چند نفر بسختی آسیب دیدند .

هویت یکی از مقتولین مهدی‌صفری‌اعلام شده‌است.

محکومیت دانش آموز

کرمانشاه ـ محمد حسن خضرائی دانش‌آموز ۲۳ ساله کلاس ششم ریاضی یکی از دبیرستانهای کرمانشاه باتهام داشتن دو گرم هروئین ازطرف دادسرای این شهرستان تحت پیگردقانونی‌قرار گرفت و ضمن محاکمه به دو سال حبس‌مجرد وپرداخت ششهزار ریال جریمه محکوم گردید .

شهرداری قزوین به ۳ ناحیه تقسیم شد

قزوین ـ شهرداری قزوین به سه ناحیه مستقل تقسیم شد و سه تن از کارکنان باسابقه شهرداری ، هریک مسئولیت یکی از این نواحی را بعهده گرفتند .

روسای نواحی سه گانه شهرداری،دارای کلیه‌اختیارات شهرداری هستند .

بازدید سناتور ها

اهواز ـ ۱۸ نفرازسناتورها نمایندگان مجلس شورای ملی‌و اعضای کمیسیون‌کشورمجلسین، باتفاق خانم صوفی معاون پارلمانی وزارت کشور و آقای عباسی مدیرکل پارلمانی وزارت کشور ، بمنظور بازدید برنامه های‌عمرانی و صنعتی‌خوزستان با هواپیما وارد اهواز شدند .

این عده صبح امروز پس‌از ملاقات با استاندار خوزستان طرحهای عمرانی و خانه‌سازی، همچنین تاسیسات دانشگاه جندیشاپور را مورد بازدید قراردادند .

تامین اعتبار

شهرضا ـ فرماندار،شهردار ورئیس انجمن شهر شهرضابا آقای مهندس کیانپور استاندار اصفهان ملاقات کردند و دراین ملاقات ، ضمن بررسی برنامه های عمرانی شهرضا ، ازمحل کمکهای بلا عوض استانداری، مبلغ دو میلیون و دویست‌هزار ریال اعتبار بمنظور اجرای آبادانی و خرید یکدستگاه آمبولانس برای شهرداری شهرضا ، در اختیار شهردار گذاشته شد .

مسواك برای‌دانش‌آموزان

سنندج : برای‌دانش‌آموزان مدارس سنندج ، خمیردندان و مسواک خریداری میشود و ضمن مراسمی که بمناسبت روز دندانپزشکی در این‌شهربرگزار خواهد شد ، از طریق‌مدارس، تحویل آنان میگردد .

روسای آموزش‌وپرورش ۱۳ شهر در کرج

کرج ـ پیش ازظهر امروز سمینار روسای آموزش‌وپرورش منطقه پنج آموزشی کشور ، با حضور خانم فرخ‌رو پارسای وزیر آموزش وپرورش وآقای دکتر شادمان استاندار استان مرکز ، درباشگاه «پروش » کرج گشایش یافت .

دراین سمینار روسای ۱۳ شهرستان استان مرکز ورئیس اداره کل آموزش و پرورش شمیران ، روسای آموزش منطقه‌ای و نمایندگان دبیران علوم اجتماعی شرکت دارند . جلسات سمینار بمدت ۳ روز ادامه دارد . وزیر آموزش و پرورش و استاندار استان‌مرکز و شرکت کنندگان در سمینار، قبل‌از تشکیل‌سمینار ، درمیدان کرج اجتماع کردند و پیکره شاهنشاه آریامهر را گلباران نمودند .

کمیته بزرگداشت دهه انقلاب سفید شاه و مردم بدینوسیله با نهایت افتخار مراتب آمادگی مردم شاهدوست و وطن پرست فرمانداریکل بندر بوشهر را در برگزاری هرچه با شکوهتر مراسم جشن فرخنده دهه‌انقلاب باطلاع می‌رساند .

ارسلان نصری ـ شهردار بندربوشهر

بالارودیها
و
پائین رودیها

اثر تازه‌ای از خسرو شاهانی منتشر شد

موسسه انتشارات امیرکبیر

چاپ دوم کتاب

نادرویش

اثر عباس پهلوان منتشر شد

موسسه‌انتشارات‌امیرکبیر

برای دانش آموزان دبستانهای تهران

دفترهای تمرین درسهای فارسی، ریاضیات وعلوم

کلاسهای اول، دوم، سوم، چهارم وپنجم دبستان

در این سه کتابفروشی به فروش میرسد :

خیابان شاهرضا جی‌بی ۱۰ ـ چهارراه کالج
جی‌بی ۲ ـ اول وصال شیرازی

خیابان نادری جی‌بی ۳ ـ نزدیك هتل نادری

قابل‌توجه پزشکان فارغ‌التحصیل ۱۳٤۵دانشگاه تهران

دوستان همدوره‌ای از ساعت ۱۹ ونیم تا ۲۲ روز چهارشنبه سیزدهم دیماه در رستوران هتل آمریکا بدورهم جمع‌خواهندشد.

دکتر جواد اسکوئی

۲ـ۲ آ ـ ۲۲۲۹۵

آگهی مجمع عمومی عادی شرکت سهامی گونی‌بافی شاهی

بدینوسیله از صاحبان محترم شرکت سهامی گونی‌بافی شاهی دعوت مینماید تا در مجمع عمومی عادی شرکت که در ساعت ۹ صبح‌روز۸ر۱۱ر۵۱ درمحل‌شرکت سهامی کارخانجات ایران واقع در خیابان رازی پلاک ۹ تشکیل میگردد حضور بهمرسانند .

دستور جلسه

۱ـ تصویب بیلان سال ۵۰ـ۵۱

۲ـ سایر مواردی که در دستور قرار میگیرد .

شرکت سهامی گونی‌بافی شاهی

آ ـ ۷۳۰۹۸

تلفن سرویس حوادث ۳۱۱۲۱۲

این مرد ۳۱ بار در عشق شکست خورده و ۳۱ بار دست بخودکشی زده است!

او عهد کرده همیشه ۵ زن عقدی داشته باشد و حالا باوجودداشتن سه‌زن ، دنبال چهارمی و پنجمی می‌گردد

رمضان داودیان ، باغبان معروف اصفهانی که بخاطر مهارتدر گل کاری بنام«رمضان گلی» معروف شده دست بخودکشی زدهو حالا در بیمارستان بستری‌است هرچند خودکشی او عجیب‌بنظر میرسد امازندگی وی داستان شگفت انگیز تری دارد که واقعا خواندنی است.

رمضان ، در جوانی با خود عهد بسته که همیشه ۵ زن عقدی داشته باشد و روی‌همین اصل هم تاکنون ۵ زن گرفته و فعلا ۱۷ فرزند دارد تا در آینده چه پیش آید !

از دهسال قبل که دو همسر او فوت شده‌اند ، تا امروز رمضان بخاطر عهدی که در جوانی با خود بسته در بدر بدنبال همسر جدیدی بوده،ولی باوجود رضایت همسرانش و حتی خواستگاری رفتن آنها ، هیچ زنی حاضر نشده همسر مردی شود که ۵ بار ازدواج کرده است ، جستجو برای یافتن همسر همچنان ادامه داشت ، تا اینکه هفته گذشته رمضان برای گل کاری بمنزل بیوه زنی بنام زهرا کشوهرش چند ماه قبل فوت گردیده‌می ـ رود .

رمضان ، زمانی که در باغچه منزل مشغول ورفتن با گلها بوده زهرا را پشت پنجره یکی از اطاقها می‌بیند و ناگهان دلش فرو میریزد و با صدای بلند میگوید :

ـ یافتم ! گمشده خود را یافتم ! رمضان که حالا دل در گروی عشق‌زهرا گذاشته شروع به تحقیق در باره او میکند و هنگامیکه پی میبرد بیوه است، دیگر تامل را جایز نمی‌شمرد و تصمیم میگیرد که شخصا از زهرا خانم خواستگاری‌کند .

بهمین منظور در یکی ازروز های هفته پیش به منزل زهرا میرود و بدون هیچ مقدمه‌ای از او تقاضای ازدواج میکند ! زهرا که از این درخواست بشدت یکه میخورد باعصبانیت به رمضان میگوید :

ـ اولا من هرگز حاضر نمی‌شوم با مردی که ۵ همسر گرفته ازدواج بکنم ، ثانیا مرد حسابی ! تو خجالت نمیکشی که بخواستگاری‌زنی که‌شوهرش چند ماه قبل درگذشته و هنوز عزادار است آمده‌ای ؟ !

رمضان که متاسفانه اینبار هم تیرش بسنگ خورده است ، بدون نتیجه و مایوس بخانه برمیگردد و تازه متوجه میشود که تاکنون اشتباه مینموده که خیال میکرده‌زنهایش نمیخواهند برای او همسر بگیرند وراست میگویند که کسی زنش نمیشود.

در منزل ، همسرانش ، وقتی او را ناراحت می‌بینند علت را جویا میشوند و رمضان جریان را شرح میدهد ، آنها نیز برای دلجوئی از وی حاضر میشوند که خودشان هم به خواستگاری بروند ، باین امید که زهرا را حاضر بازدواج بکنند ، ولی زهرا به هیچ‌عنوان رضایت نمیدهد ، شاید هم همسران رمضان از ابتداء اینرا میدانستند !

در هرحال بعداز این جریان مشکل دیگری پیش میاید، زیرا رمضان با خود شرط دیگری هم کرده بود ، بدین معنی که هربار تقاضای‌ازدواج اواجابت نشود خودکشی کند ! بهمین دلیل نیز در این مدت دهسال ۳۰ بار قصد تجدید فراش کرده ، شکست خورده و بخاطر عدم موفقیت بهمان تعداد هم دست بخودکشی زده بود !

حالا دیگر بر اثر خودکشی‌های پیاپی رمضان ، زنهایش خیلی کار کشته شده‌اند و روی همین اصل این بار لحظه‌ای از او چشم برنمی‌داشتند . باوجود این ، معلوم نیست چه موقع دچار خواب غفلت شدند که رمضان با خوردن سم برای سی و یکمین باردست‌بخودکشی زد! اما قبل از آنکه داروی سمی‌در وجودش کاملا اثرکند، رمضان درست پیمان و سخت جان را برای سی و یکمین بار ازمرگ نجات دادند .

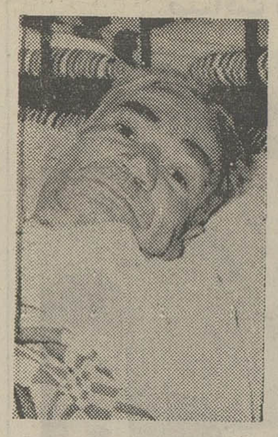

رمضان گلی ، روی تخت بیمارستان چه کسی میداند ، شاید دارد بخودکشی های بعدی فکر میکند !..

کامیونی که آب «تلخه‌رود» را شیرین کرد!

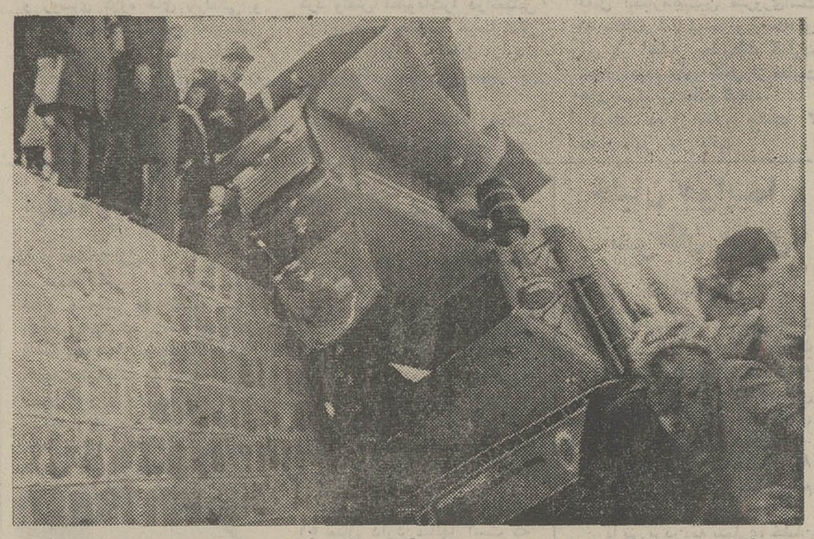

یك کامیون حامل کیسه‌های شکر بداخل رودآجی چای «تلخه‌رود) در تبریز سقوط‌کرد و قسمتی از آب این رودخانه‌را شیرین نمود !

خبرنگار اطلاعات از تبریز گزارش داد :

ـ کامیون شماره ۲۲۹۴۴ ـ تبریز ، حامل کیسه های شکر که در کناررودخانه آجی چای در مسیر خیابان ملل متحداین شهر متوقف ، ولی روشن بود، براثر خلاص‌بودن دنده‌ناگهان براه افتاد و بداخل رودخانه سقوط کرد .

در این حادثه به کسی‌آسیب نرسید ، اما خسارات وارده فراوان بود .

راننده کامیون که سیاوش نام دارد هنگام وقوع حادثه در محل نبود .

عکس بالا صحنه‌ای از حادثه را نشان‌میدهد

جوان معتاد میخواست مادرش را بکشد!

روز گذشته مردمی که از میدان ارك تهران میگذشتند ناگهان متوجه شدند زنی در حالیکه رنك و روی خود را باخته بود با عجله فرار میکرد وازپلیس‌و مردم کمك‌میخواست درچند قدمی‌او جوانی درحالیکه یك چاقوی ضامن‌دار در دستش بود و بدنبال آن زن میدوید، دیده میشد که قصد دارد زن فراری را با چاقو بزند .

مردم جریان را بپاسبان گشت کلانتری ۱۳ تهران اطلاع‌دادند و پاسبان برای گرفتن چاقو از دست جوان بتلاش پرداخت و جوان در مقابل پاسبان به استقامت پرداخت و حاضرنبود چاقو را از دست بدهد . ناچار دونفر دیگر از مامورین پلیس سررسیدند و بازحمت زیادی توانستندچاقو را ازدست آن جوان بیرون بیاورند ، اما قبل از اینکار جوان مزبوریك چاقو بگردن خود کشیدو خون از جای بریدگی سرازیر شد.

مامورین زن و جوان را بکلانتری بردند در کلانتری معلوم شد که زن زبیده ۶۰ ساله ومادر همان جوان‌چاقو کش که علی خانلو نام دارد میباشد زبیده در کلانتری گفت علی که ۲۰ ساله است از چهار سال قبل به حشیش‌معتاد شده و من او را از خانه‌ام بیرون کردم تااینکه امروز او راجلو بازار دیدم و ناگهان او باچاقو بطرف من حمله کرد و قصد داشت که مرا بکشد . زبیده اضافه کرد علی مرتب از من پول حشیش میخواست و چون من نمیتوانستم این پول را باو بدهم از خانه بیرونش کردم علی در کلانتری گفت که من قصد کشتن خودم را داشتم و میخواستم جلو مادرم خودم را با چاقو بکشم .

در کلانتری زبیده حاضر شد از شکایت خود علیه پسر خطاکارش صرفنظر کند اما چون چاقوکشی قابل بخشش نیست مامورین صبح امروزعلی را تحویل مقامات قضائی‌دادند.

۳ قاچاقچی ایرانی در آلمان دستگیر شدند

رادیو کلن ـ پلیس مونیخ شب گذشته سه قاچاقچی ایرانی را که حامل حشیش بودند بازداشت کرده است ایرانیان قاچاقچی در حالی که مشغول انتقال ۱۵۰ کیلو حشیش از یک اتومبیل بداخل‌اتومبیل دیگری بودند توسط پلیس دستگیر شدند حشیش ضبط شده ازطرف پلیس بارزش ۷۵۰ هزار مارک میباشد .

محکومیت کارمند آموزش و پرورش‌ویك‌معلم

در دیوان‌کیفر، تقی فروزان‌فر کارمند وزارت آموزش و پرورش بجرم شکستن لاك و مهرومخفی کردن پاکات‌امتحانی و ارتکاب به کلاهبرداری به یکسال حبس تادیبی و انفصال ابد از خدمات دولتی و نعمت‌الله شفیعی آموزگار بجرم معاونت در کلاهبرداری به ٤ ماه‌حبس تادیبی محکوم شدند . چون در آذرماه ۱۳۵۱ محکومیت قطعیت پیدا کرد دستور اجرای مفاد دادنامه صادر شد.

۳ جنازه در خیابان قوام‌دفتر

شب گذشته‌به کلانتری ۱۵ خبر دادند که سه جنازه در خیابان قوام دفتردرپیاده روافتاده‌است ـ افسرنگهبان یکی ازماموران خود را برای تحقیق‌بیرامون مرگ این سه‌نفربه محل حادثه‌فرستاداما او گزارش داد که فقط یک جنازه درآنجادیده‌است که‌آنرا به‌پزشکی قانونی حمل‌کرده‌اندامااز دوجنازه دیگرخبری نیست باتلاش افسر نگهبان ماموران‌تجسس‌کلانتری ۱۵ دوجنازه دیگر رادریکصد متری ودویست‌متری‌محل پیدا کردند و آن دو را نیز به پزشکی‌قانونی انتقال دادند .

قابل توجه دامداران و پروار بندان

شرکت سهامی پروتئین (خاص) تهیه کننده خوراک دام و طیور بمنظور کمک بتولید بیشتر فرآورده های‌دامی

طبق آخرین اسلوب تهیه خوراك پلیت شده دام شیرده و گوشتی

را تحت نظر متخصصین خارجی با بهترین شرائط در اختیار دامداران محترم قرار میدهد .

برای اطلاع بیشتر بدفتر شرکت واقع در خیابان آیزنهاور نبش چهارراه رودکی‌تلفن۹۲۷۰۰۸ مراجعه‌شود.

۸ سال زندان برای جوانی که آدم کشت

هیئت دادرسان‌شعبه ۳دادگاه عالی جنائی تهران پس از ۲ جلسه محاکمه ،چندین ساعت بحث و شور عادل دست تاران متهم به قتل‌محمدفرزامی‌را به ۸ سال حبس با اعمال شاقه و پرداخت سیصد هزار ریال غرامت ضررو زیان به شاکی خصوصی‌پرونده محکوم کردند. طبق کیفر خواست دادسرای تهران عادل متهم است که در یکی از روز های مهر ماه سال جاری پس‌از یك شوخی منجر به نزاع ، با چوب دستی که برسر محمد زده است باعث قتل وی شده است .

دستگیری سارقین تیرآهن

شب گذشته‌افسر گشت کلانتری ۲ متوجه چهارنفرشدکه از داخل یکی از ساختمان های نیمه کاره خیابان سلطنت آباد مشغول حمل آهن های ساختمان به بیرون هستند . افسر مزبور هر چهار نفر را دستگیر کرد و بکلانتری جلب نمود در کلانتری تحقیقات نشان داد که چهار نفر مزبور به اسامی‌اسماعیل،حاجی ،ابوالفضل و حیدر از سارقین سابقه‌دار هستند که تیرآهن های مزبور را سرقت میکردند.این چهارنفرصبح دیروز تحویل آگاهی شدند .

جنرال الکتریک تلویزیون آمریکائی

آئینه افسانه ها

برنامه آینده بهترین گروه سینمائی پایتخت

نیاگارا ـ اروپا ـمیامی ـ الوند

کیهان ـ مارلیک ـ اسکار

ارانوس ـ آسمان آبی

و..سیلورسیتی (قلهك) و..سیلوانا

سعیدراد ـ مرجان در فیلم

مردی ... طوفان

کارگردان خسرو پرویزی

با شرکت رمضان فر، سیمین غفاری و گریگوری مارک

محصول استودیو مهرگان فیلم

خواننده روزاروپا

پتی پراو

محبوب میلیونها تماشاگر در سراسر جهان

بزودی در تهران ؟

تخم مرغ سَحَر

تخم مرغ سَحَر تازه وسالم بدست شما میرسد.

تخم مرغ سَحَر در بسته بندی هائی:

برنگ‌ها و قیمت های مشخص برای هر اندازه.

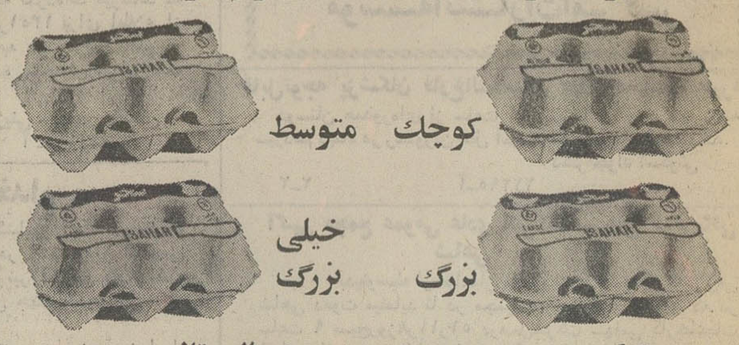

کوچك متوسط بزرگ خیلی بزرگ

تخم مرغ سَحَر بخرید تا اطمینان داشته باشید که تخم مرغ سالم و تازه بدست شما میرسد.

تخم مرغ سَحَر انرژی زا

درقویترین گروه سینمائی پایتخت

اونیورسال ـ پاسیفیک

ایران ـ ساینا ـ تیسفون ـ مراد ـ موناکو ـ پرسپولیس ـ کارون

دریا ـ (ومهتاب ـ کریستال) و آستارا (تجریش)

با شرکت: همایون ـ نازی فخرالدین و جمشید مهرداد

اسیر رنگی

محصول پارس فیلم

تهیه کننده: دکتر اسمعیل کوشان

همزمان با تهران در شهرستانهای ★ اصفهان (چهارباغ ـ مایاك ـ مهتاب ـ پارس) ★ مشهد (آسیا ـ سانترال) ★ تبریز (کریستال ـ سعدی) ★ اهواز (دنیا) ★ شیراز (پرسپولیس)

فرش رضوی

خریدار فرشهای کهنه سنگین قیمت ۸۲۵۸۰۰

اینجا نقطه پایان است و نقطه آغاز...

تنظیم از: ابراهیم آبار

شوهرم یك دیوانه کامل است

اشکهای چشمش را باچادرش پاك‌میکرد ومدام با صدای آرام و لرزانی میگفت :

ـ خدایا ! چه خاکی‌بسرم بریزم ، این‌چه نصیب وقسمتی بود که من پیدا کردم .. من چطور با این مرد بسازم و زندگی کنم ؟

بسوی این زن جوان رفتم و دلداریش دادم و گفتم : خواهر ! چرا گریه میکنی و چرا بدادگاه‌آمده‌ای ؟ اونگاهی بصورتم افکند و مکثی کرد و بعد گفت :

ـ نوزده سال داشتم که مردی بخواستگاریم آمد . او گفت قبلا دو زن داشته که هر دو را طلاق داده است . پرسیدم بچه علتی از همسران خود جدا شده‌ای؟جوابم داد: اولی فاسد و منحرف بود و دومی هم میخواست کار کند که من مخالف بودم و روی‌این اصل هردو را طلاق دادم . او برای اینکه بتواند با من ازدواج کندخیلی پافشاری‌کرد و زبان ریخت و باصطلاح در باغ سبز نشانم داد و بالاخره من بعقد و ازدواج او درآمدم و شوهرم مرا به زاهدان برد. هنوز چند هفته از عروسی ما نگذشته بودکه شخصیت‌واقعی شوهرم نمودارشدو تازه‌فهمیدم که با چه موجود عجیب و غریبی ازدواج کرده‌ام !

او نصف شبها از خواب بیدار میشد و شروع میکرد به گریه کردن ! وقتی علت را میپرسیدم ، میگفت : میترسم تو هم فاسد و خراب بشوی ! و من آنوقت چکارکنم؟او اغلب مرا در خانه زندانی میکرد و نمیگذاشت حتی به حمام‌بروم و میگفت اگر زن به تنهائی حمام برود و یا با زن‌همسایه معاشرت‌ودوستی کند ،منحرف میشود ! و بدنبال گفتن این حرفها مرا تا سر حد مرگ کتک میزدمن چون از اوحامله بودم رفتار غیر طبیعی او را تحمل میکردم و منتظر بودم بچه‌ام بدنیا بیاید تا شاید اخلاقش عوض شود ولی وقتی بچه‌دار هم شدیم ، او دست از اخلاق ورفتار عجیب‌وغریب خود برنداشت و هر روز که میگذشت ، مرا بیشتر ناراحت میکرد . من‌ناچار به هرترتیبی بود او را به پزشک بردم و معلوم شد شوهرم بیماری‌روانی دارد . او را به تیمارستان بردند و شوهرم گفت تا حالا چهاربار او را به تیمارستان برده‌اند . این زن که مرتب گریه میکرد ، گفت :

حالابدادگاه حمایت‌خانواده آمده‌ام تا ازشوهرم طلاق‌بگیرم چون دیگر قادر نیستم با یک مرد دیوانه زندگی کنم .

مجالس ترحیم

خانواده های :میر سجادی . آیت‌الله زاده اصفهانی . موسوی اصفهانی صدرالعلماء . سجادیان . خراسانی . خادم الشریعه مددی . اصطهباناتی . بجنوردی . اقبال . اشکوری . لنکرانی . سبزواری . فاضل زاده . موسوی‌زاده بهبهانی . قرشی . امیر شایسته فرجامی . معرفت . ضرغام

بانهایت تاسف فوت ناگهانی مرحوم آقای سید جعفر میرسجادی سبط مرحوم آیت‌الله العظمی آقای سیدابوالحسن اصفهانی قدس سره را باطلاع میرسانند . باین مناسبت مجلس ختمی روز سه شنبه ۲۶ ذی‌العقده مطابق ۱۲ر۱۰ر۵۱ از ساعت ۹ صبح الی ۱۱ در مسجد اتفاق واقع در خیابان خیام روبروی سید نصرالدین منعقد است . ضمنا مجلس ختم زنانه بعد از ظهر همانروز از ساعت ۳ الی ۵ در فاطمیه بانوان واقع در خیابان پشت مجلس کوچه نظم‌الدوله منعقد میباشد .

حسین آیت‌الله زاده اصفهانی سید مرتضی صدرالعلماء تهرانی . الاحقر جوادالحسینی‌السجادی محسن‌میرسجادی

آ_۲۲۶۳۹

مصیبت وارده را بعموم بازماندگان آنمرحوم‌تسلیت میگوئیم

با اظهار تسلیت به بازماندگان وتاسف از درگذشت آقای مرتضی رحمانیان پدر گرامی خانم شریفه رحمانیان همکار اداری بدینوسیله باطلاع می‌رساند مراسم ترحیم زنانه ومردانه فقید سعید از ساعت۳الی ۵ بعدازظهر روز سه‌شنبه۱۲ر۱۰ر۵۱ درمسجد مجد برگزار می‌شود .

مرکز آمار ایران

آ_۷۳۳۹۶

خانواده‌های : رحمانیان . مهرفر . فاضلی . چینگر . مجدمنش . گردانی . واحدی . درخشنده. زرین پوش . هرمزی . خرمشاهی . سلطانی . قرهداغی . لک مظاهری . مهندس فرهنگ‌نیا . مهندس خواجوی . جراحها. دانشمند . عباسی . حاج کاظمی . هاشمی . شمیم.

با کمال تاسف درگذشت شادروان مرتضی رحمانیان را باطلاع می‌رسانند. مجلس ترحیم مردانه و زنانه آن مرحوم از ساعت ۳ تا ۵ بعداز ظهر روز سه‌شنبه ۱۲ دیماه جاری در مسجد مجد منعقد خواهد بود .

باکمال تاسف درگذشت شادروان مرحوم حاج‌آقا اشتری بزرگ خاندان اشتری و پدر گرامی آقایان محمد علی اشتری و دکتر علی اشتری و فیروز اشتری را باطلاع دوستان و فامیل می رساند. مجلس ترحیم مردانه‌روزسه‌شنبه ۱۲ دیماه جاری ازساعت ۳تا۶ بعد از ظهر در مسجد شهیدی تبریز ومجلس ترحیم زنانه نیز همانروز وساعت در منزل شخصی آن مرحوم برگزار می شود.

خانواده های : اشتری. پارسا. لطفی. آقازاده. معتمد . نقیبی. ضرابی. طاوعی. قطبی

آ_۲۲۶۵۳

مصیبت وارده را بعموم افراد خانواده های عزاداربویژه بازماندگان آنمرحوم تسلیت میدهیم

در مسجد سپهسالار شیراز

بانهایت تاثر و تالم باطلاع دوستان و همکاران گرامی‌میرساند برادر ارجمندم آقای عبدالوهاب صدرزاده وکیل دادگستری و مشاور قضائی اوقاف فارس درشیراز برحمت ایزدی‌پیوسته مجلس ترحیم فقید سعید عصر سه‌شنبه دوازدهم دیماه در مسجد سپهسالار شیراز برگزار میشود .

مهدی صدرزاده ، حسین پرویزی ، دکتر صادق پرویزی

آ ـ ۲۲۵۸۹

با نهایت تاسف فوت آقای مهدی قبادی بزرگ خاندان قبادی را باطلاع دوستان و آشنایان می‌رسانیم مجلس ختم‌آن مرحوم روز سه‌شنبه ۱۲ر۱۰ر۵۱ از ساعت ۲ر۳۰ الی ۴ر۳۰ بعدازظهر در مسجد قائم واقع در چهارراه سیدعلی وختم‌زنانه در همان روز و همان ساعت در منزل شخصی واقع درخیابان آمل شماره ۱۸۱ منعقد می‌باشد .

خانواده‌های : قبادی. فاضلی. یساولی. تهرانی. عظیمی. کرمی. فرهی. کاشفیان. بهمنی .

آ_۲۲۶۲۹

بعموم بازماندگان آنمرحوم مصیبت‌وارده را تسلیت‌میدهیم

خانواده‌های : نوروی. آتشیان. اعتضادی . امیری . معصومی.صابری.گلبازاده. خاموشی . شاهورانی . خلخانی. چاپاری . برین . سلیمیان . محمودی .بهرامی. عبادی. میزانی. آذربایجان. خجسته. اسکندرزاده. نقدعلی‌زاده .

درگذشت شادروان علی اکبر نوروی راباستحضاردوستان و آشنایان می‌رسانند مجلس ختم زنانه و مردانه روز سه‌شنبه ۱۲ دیماه از ساعت ۲ر۳۰ الی ۴ر۳۰ بعدازظهر در مسجد ولی عصر واقع در خیابان حشمت‌الدوله غربی چهارراه‌کیوان منعقد خواهد بود .

آ_۲۲۶۲۷

بعموم بازماندگان آنمرحوم مصیبت‌وارده را تسلیت‌میدهیم

بانهایت تاسف درگذشت شادروان جمشید آجودانی کارمند بازنشسته وزارت راه را باطلاع میرساند . مجلس ترحیم آن مرحوم روز سه‌شنبه ۱۲ دیماه جاری از ساعت ۱۳ الی ۱۵ در مسجد مجد منعقد میباشد .

وزارت راه

آ ـ ۷۳۲۵۶

بدینوسیله درگذشت شادروان امیر جمشید آجودانی کارمند عالیرتبه بازنشسته وزارت راه را باطلاع می رسانیم مجلس ختم مردانه‌وزنانه آن مرحوم روز سه‌شنبه ۱۲ر۱۰ر۵۱ ساعت ۱۳ الی ۱۵ در مسجد مجد برگزار خواهد شد .

صفا آجودانی. فریبرز آجودانی. فرامرز آجودانی فریده آجودانی. فامیل آجودانی و خانواده‌های وابسته .

آ_۲۲۶۲۵

بعموم بازماندگان آنمرحوم مصیبت‌وارده را تسلیت‌میدهیم

با کمال تاسف درگذشت پدر آقای باقر عمدی همکار عزیز را باطلاع می‌رساند مجلس ختم آن شادروان روز چهارشنبه ۱۳ر۱۰ر۵۱ از ساعت ۲ونیم تا ۴ بعدازظهر در مسجد ارک برگزار خواهد شد.

موسسه عالی آموزش ارتباطات

آ_۷۳۲۸۸ ۱_۲

خانواده‌های : عمدی . رسولی . عمتی . مکنون . برنجچی . اتفاق . آقاملائی . هاشمی . بذرافکن . محمدپور. مسکین . فرجام . کشوری . برنجی . بهاری .

بانهایت تاسف و تاثر درگذشت شادروان عیسی عمدی را باطلاع اقوام و آشنایان میرسانند .

مجلس ترحیم آنمرحوم روز چهارشنبه ۱۳ دیماه جاری از ساعت ۲ر۳۰ الی ۴ر۳۰ بعداز ظهر درمسجد ارک وختم زنانه درهمانروز و همان ساعت درخیابان انتظام‌السلطنه کوی شمس کوچه باغ وصال پلاک ۳۳ منزل آقای حاج‌حسین عمدی برگزار میگردد.

حاج حسین عمدی . حاج‌محمدابراهیم رسولی . قاسم مکنون . غلامحسین عمدی . باقرعمدی . داودعمدی .

آ_۲۲۶۲۲ ۱_۲ ۹

مصیبت وارده را بعموم بازماندگان آنمرحوم تسلیت میدهیم .

باکمال تاسف درگذشت شادروان آقای سید علی میریان را به آگاهی فامیل و دوستان میرسانیم . مجلس ترحیم آن مرحوم (زنانه و مردانه) از ساعت ۲ ونیم تا۴ونیم بعد از ظهر روز سه‌شنبه دوازدهم دیماه در مسجد حضرت امیر (ع) واقع درامیرآبادشمالی مقابل پمپ‌بنزین منعقد خواهدبود .

خانواده های : میریان ، ازکیا ، حسینی ، آبیار

آ ـ ۲۲۶۳۳

بعموم بازماندگان آن مرحوم مصیبت وارده را تسلیت میدهیم

بانهایت تاسف درگذشت‌بانوخانم تاج‌سمیعی فراهانی (همسر علیخان یاور) را باطلاع اقوام و دوستان و آشنایان میرسانیم ، مجلس ختم زنانه و مردانه آن مرحومه از ساعت ۳ تا ۵ بعد از ظهر روز چهارشنبه ۱۳ر۱۰ر۵۱ در خانقاه صفی‌علیشاه منعقد خواهد بود .

مهدی و منصور سمیعی فراهانی (سمیعی‌نیا)امانت ـ دادگستر ـ ذبیح‌الله فرزانه ـ گلچین ـ دکتر قاسم لنکرانی ـ سرهنگ ۲ پاشائی فراهانی ـ ریحانی ـ مجدرضوی ـ خسروانی ـ خانقاهی ـ محمود سرلک ـ مخبری ـ سرهنگ حمزه‌لو ـ مجلسی ـ کریم مرآت ـ سرهنگ نامور_خسروانی_ دبیر گرد ـ محمد فراهانی _سرهنگ بدیع پور ـ حسنی‌نژاد_ مهدی . سرداری . سرتیپ خاصیان .

آ_۷۳۹۰۰

بعموم بازماندگان آنمرحومه مصیبت واردد را تسلیت‌میدهیم

با نهایت تاسف درگذشت شادروان دوشیزه مهوش‌زندیه کارشناس سابق اداره آرشیو و گزارش‌های این وزارت را باطلاع می‌رساند . مجلس ترحیم زنانه ومردانه آن شادروان از ساعت ۵الی ۷بعداز ظهر روز سه‌شنبه ۱۲ر۱۰ر۵۱ در خانقاه صفی‌علیشاه منعقد می‌باشد .

وزارت کشور

آ_۷۳۲۹۲

با کمال تاسف حادثه دلخراشی که‌منجر به‌فوت دوشیزه مهوش زندیه خواهر همکار ارجمندمان خانم ایران زندیه گردیده به‌اطلاع دوستان و همکاران عزیز می‌رساند. مجلس ترحیم آن‌پاکروان ساعت ۵تا۷ بعدازظهر سه‌شنبه ۱۲ر۱۰ر۵۱ در خانقاه صفی علیشاه واقع‌درخیابان خانقاه منعقدخواهدبود.

هیئت مدیره گروه فرهنگی خوارزمی

آ_۷۳۳۳٤

بدینوسیله بانهایت تاسف درگذشت شادروان دوشیزه مهوش زندیه خواهر دوست‌وهمکار عالیقدرجناب اقای عبدالله زندیه‌راکه‌درخارج ازکشور اتفاق افتاده باطلاع کلیه دوستان میرساند .

مجلس‌ترحیم‌آن پاکروان ساعت ۵تا۷ بعدازظهرسه‌شنبه ۱۲ر۱۰ر۵۱ درخانقاه صفی‌علیشاه واقع درخیابان خانقاه‌منعقد خواهد بود .

هیات مدیره ـ مدیر عامل و کارکنان شرکت سهامی دشت مرغاب

آ_۷۳۰۳۸ ۲_۲

مهوش زندیه فرزند دلبند و خواهر عزیزمان دور از ما از میان‌رفته است درسوک درگذشتش مجلس‌یادبودی(زنانه و مردانه) از ساعت ۵ تا ۷ بعدازظهر روز سه‌شنبه ۱۲دیماه جاری درخانقاه صفی‌علیشاه برپا خواهد بود .

زهرا زندیه . عبدالله زندیه . مهین زندیه (یغمائی) . فروغ زندیه . مریم زندیه. ایران‌زندیه (حبیبی) . توران زندیه (نامی) . یدالله زندیه . محمدزندیه. مینا زندیه . باقرشهیدی. محمدرضااقبال. حسین‌رافتیان. فتح‌الله‌وعفت‌حبیبی. غلامعلی. یغمائی . سروش حبیبی . غلامحسین نامی . بهرام و مجید حبیبی . مهندس احمد شهیدی . دکتر معین‌الدین مرجانی . اسدالله شهیدی . مهندس رضا نخشب . هرمزخورشیدیان . منوچهراسلامی . مهدی‌اقبال . حسن‌نصرت . مهندس‌علی‌اکبر نوشین .

آ_۷۳۰۳٤ ۲_۲

باکمال تاسف فوت نابهنگام شادروان آقای حسین باغیا را باطلاع دوستان و آشنایان میرسانیم مراسم ختم فقید سعید روز سه شنبه ساعت ۳الی ۵ بعد از ظهر در منزل شخصی آن مرحوم واقع در خیابان پهلوی خیابان بیمه ایران شماره ۱۵منعقد می‌گردد.

خانواده های: باغیا. اطمینان. کاظمی . زوج . پارسازادگان. افشار. رستمی. حصارکی. اردلان. بحری

آ_۷۳۵۱٤

بعموم بازماندگان آنمرحوم تسلیت میدهیم

باکمال تاسف فوت شادروان مرحومه بانو حاجیه مادر گرامی یوسف ، مهدی ، عباس ، تقی وعیسی‌سپه‌پور را باطلاع دوستان و اشنایان میرساند مجلس ختم ان مرحومه درتاریخ سه‌شنبه ۱۲ر۱۰ر۵۱ ازساعت ۱ الی ۳ بعدازظهر درخانقاه صفی‌علیشاه منعقد است و مجلس زنانه درهمان روزو ساعت درهمانجا دائر خواهد بود.

خانواده‌های : سپه‌پور . جانسپار . آذربرزین . فائنی. خدایار . هرمزی . بدیعی . بحرینی . بهبهانی . مجاهدی. ناجی .

آ_۲۲۵۸۵ ۲_۲

باکمال تاسف فوت بانو توران وفائی همشیره آقای لطفعلی وفائی را به اطلاع دوستان و آشنایان میرساند . مجلس ترحیم آن مرحومه از ساعت ۳ تا ۵ بعد از ظهر روز سه‌شنبه ۱۲ر۱۰ر۵۱ در خانقاه صفی علیشاه منعقد است .

عبدالله انتظام

آ ـ ۷۲۹۸۸

خانواده های وفائی ، خواجه نوری ، بشر ، نیرنوری، مسعود انصاری ، احمدی ، شکرائی ، شهیدی ، حبیبی ، نیکزاد ، وطن، لسانی، سیروس ، جدلی، دادخواه ، مهرا ، زند وکیلی ، ایران پور ، صاحب نسق ، عرب ، صلاحی ، صور اسرافیل ، بیگدلی .

باکمال تاسف وتاثر فوت جانگداز بانو توران وفائی صبیه مرحوم معتضد نظام همسر آقای باقر وفائی همشیره آقای لطفعلی وفائی را به اطلاع میرساند . مجلس ترحیم زنانه و مردانه آن مرحومه از ساعت ۳ الی ۵ بعد از ظهر سه‌شنبه ۱۲ر۱۰ر۵۱ در خانقاه صفی علیشاه و مجلس ترحیم ومراسم شب هفت آن مرحومه روز ۵شنبه ۱٤ر۱۰ر۵۱ از ساعت ۲ونیم تا ٤ونیم بعد از ظهر در صحن مطهر حضرت معصومه علیهاسلام در قم برگزار خواهد شد

باقر وفائی ، لطفعلی وفائی ، عباس وفائی ، رضا وفائی ، تقی وفائی ، مهندس قاسم بشر ، عبدالوهاب خواجه نوری ، دکتر حسین مسعود انصاری . سلطان حمید احمدی ، بیژن وفائی ، سیاوش وفائی ، شهریار وفائی ، غلامحسین وفائی ، دکتر سید شفیع شکرائی ، علی‌محمد بشر ، دکتر بشر ، مهندس محمدحسین‌وفائی ، مجللی، مهندس احتشام شهیدی، مهندس امیرهوشنگ نیرنوری ، سرهنگ محمود نیکزاد ، دکتر ابوتراب مهرا ، منوچهر وفائی ، مهندس حبیبی ، پرویز وفائی ، جمشید وفائی ، احمد لسانی ، محمدعلی‌وفائی، مهدی وفائی ، فریدون وفائی ، فرهاد وفائی ، دکتر عباس وفائی .

آ ـ ۷۲۹۹۰

بعموم بازماندگان آن مرحومه مصیبت وارده را تسلیت میدهیم .

بانهایت تاسف درگذشت بانو حلیمه خاتون مفتخری مادر گرامی آقایان رضا مفتخری و حاج تقی حسینی را به اطلاع اعضاء صنف میرساند . مجلس ترحیم آن مرحومه روز سه‌شنبه ۱۲ر۱۰ر۵۱ از ساعت۲ونیم الی ٤ونیم بعدازظهر درمسجد آیت‌الله طالقانی واقع درشاه‌آباد خیابان ظهیرالسلام منعقد میباشد .

اتحادیه صنف کشباف و جوراب تهران و حومه

آ_۷۳۲۹۸

بانهایت تاسف درگذشت‌شادروان نجات‌الله‌یودئیم برادر آقای روح‌الله یودئیم کارشناس اداره کل صنایع واسطه‌ای وزارت اقتصادراباطلاع میرساند . مجلس ترحیم آنمرحوم‌روز سه‌شنبه دوازدهم دیماه ۱۳۵۱ ازساعت ۳ تا ۵ بعدازظهردر کنیسای حئیم واقع درخیابان قوام‌السلطنه کوچه سیمی‌برگزار خواهد شد .

وزارت اقتصاد

آ_۲۲۶۶۹

باکمال تاسف و تاثر درگذشت نجات‌الله یودئیم را به اطلاع میرساند . مجلس‌ترحیم‌آنمرحوم روز سه‌شنبه ۱۲ دیماه از ساعت ۳تاه بعدازظهر درکنیسای حئیم واقع در خیابان قوام‌السلطنه کوچه سیمی منعقد میباشد .

حنایودئیم . حبیبه‌یودئیم. خلیل‌طبیبیان . نیمتاج یودئیم عزیزالله یودئیم . مهندس روح‌الله‌یودئیم . صالح یودئیم . خانواده‌های : میرهارون . طبیبیان . حکیمیان . صغیری . تابش‌پور . ریحانی . یعقوبیان .

آ_۲۲۶۶۹

مصیبت وارده را بعموم بازماندگان آنمرحوم تسلیت میدهیم .

پرسه

بانهایت تاسف درگذشت شادروان سروش جمشیدماندگاری بزرگ خانواده را باطلاع خویشان و آشنایان میرسانیم ـپرسه آن روان شاد روز سه‌شنبه دوازدهم دیماه از ساعت سه تاپنج بعد از نیمروز در تالار ایرج واقع در خیابان استالین کوچه زرتشتیان شماره ۸ برگزار میشود .

گوهر بانو نوشیان ـ منور ـ محبوبه ـ منوچهر وایرج ماندگاری ـ قلعه شاهی ـ گل محمدی و خانواده‌های مهربان ماندگاری ـ خداوندی ـ پارسیانی ـ سهراب ـ نوشیان ـ قباد ـ دارابیان ـ هائی ـ خورسندی ـ ولادیان ـ وجدان

آ_۲۲۶۳۵

مصیبت وارده را بعموم بازماندگان آنمرحوم تسلیت میدهیم

بانهایت تاسف درگذشت مرحوم منصور رفیعی را باطلاع کلیه دوستان و بستگان میرسانیم.

مجلس ختم آنمرحوم (زنانه و مردانه) از ساعت ۹تا۱۱ صبح روز سه‌شنبه ۱۲ر۱۰ر۵۱ در مسجد حاج حسن واقع‌در خیابان شاهپور (خیابان آرامنه) منعقد خواهد بود.

خانواده های: رفیعی. سلیمانی. محمودی کاشانی .دکتر میرفخرائی. سرگرد جهرمی. مهربویا. مرجان. اخوان. صدری. چوکامی. عاملی. حسن زاده.

آ_۲۲۶۵۱

بعموم افراد خانواده های عزادار بویژه بازماندگان آنمرحوم تسلیت میدهیم

سلک جمعیت ما بی‌تو گسسته است زهم
ما که جمعیم چنینیم تو تنها چونی

با اندوه فراوان درگذشت حاج ابراهیم ادیانی بزرگ خاندان را که مردی خیر و با فضیلت واز ارادتمندان خامس آل‌عبا علیه‌السلام بود باطلاع می‌رسانیم. مجلس ترحیم مردانه و زنانه آنمرحوم از ساعت ۲ونیم‌تا۴ونیم بعداز ظهر چهارشنبه ۱۳ دیماه‌درمسجد حاج حسن واقع در خیابان شاهپور(بوعلی) منعقد می‌باشد .

خانواده‌های: ادیانی. نادری. خوشبازان . کرامیان . توکلی . جعفری . والی‌نژاد . پورمختار . کیهان. دکترفرهاد.

آ_۲۲۶۷۳

بعموم بازماندگان آنمرحوم مصیبت‌وارده را تسلیت‌میدهیم

یادبود

معراج عزیز :

زندگی برای من مرگ تدریجی است یکسال گذشت ماتم همسرت‌همچنان بجاست شمع‌فروغی‌که سرای خانه‌ام‌را روشن می‌داشت یکسال پیش ناگهان خاموش شد . عزیزم گرچه یارای تحمل دوریت را ندارم ولی مسئولیت بزرگی را که یکجا بمن واگذاشته‌ای تا جان دارم میپذیرم وبا تمام نیرو سرپرستی فرزندان معصوممان را با جان و دل انجام میدهم تا روان پاک تو و دختر زیبایم کتایون آن‌ناشکفته گل را که بهمراه خود بردی آسوده باشد .

همسر داغدارت : سروان سیاوش بهنام دیلمی

خانواده های : بهنام دیلمی ، دامن خورشید، پوراسماعیل، شیرین‌کام ، حسین دوست ، پورمراد ، مرادی ، نارندهی ، تقوی ، کیا ، درخشان ، حاجی میری ، پوربابائی آسیابر و سروان اسدی .

باطلاع کلیه دوستان و آشنایان میرسانند بمناسبت یکمین سال‌درگذشت‌شادروانان بانو معراج دامن‌خورشید ـ دوشیزه کتایون بهنام دیلمی ـ ستوان کریم جلومگر مجلس یادبودی ازساعت ۲ تاساعت ٤ بعدازظهر روزجمعه مورخه۱۵ر۱۰ر۵۱ در مسجد جامع سیاهکل برگزار میشود حضور در این مجلس باعث شادی روح آنان وتسلی بازماندگان خواهدبود.

آ ـ ۲۲٤۸۳

تسلیت

آقای بیژن وفائی

باکمال تاسف مصیبت وارده را تسلیت گفته سلامت و طول عمر شما را آرزومند است . مارا درغم‌خودشریک‌بدانید.

همکاران اداره کل مکانوگرافی و آمار شهرداری پایتخت

وهاب زاده ، آریا ، نادری ، کیهانی ، درمیانی ، رستگار ، نصیری ، شکیبی ، فیروزی ، امیریان .

آ ـ ۷۳۲۷۸

سرکار خانم مریم زندیه

با اندوه فراوان از خبر فوت خواهر ناکامتان دوستان وهمکاران شما در سازمان برنامه خود را در این ماتم‌جانگداز شریک می‌دانند بشما وبه خانواده محترمتان تسلیت میگویند.

مدیریت عمران شهری سازمان برنامه

آ_۲۲۶۲۱

افسران_ درجه‌داران وکارمندان نیروی‌دریائی شاهنشاهی سالروز درگذشت شادروان سرهنگ دکتر بوترابی رابخانواده آن مرحوم تسلیت عرض نموده، سلامت و بقاء بازماندگان را از درگاه ایزد متعال خواستارند .

آ_۷۳۲۳۶

سرکار خانم منجمی

دبیران و کارمندان ودانش آموزان دبیرستان ۲۵ شهریور مصیبت وارده را تسلیت عرض نموده بقای عمر جنابعالی و بازماندگان را از خداوند مسئلت مینمایند.

رئیس دبیرستان ۲۵ شهریور_ فخری نوربخش

آ_۲۲۶۵۹

جناب آقایان محمد علی اشتری و دکتر اشتری

در سوگ پدرتان خانواده های نقیبی و قطبی سوگوارند

آ_۲۲۶۵۵

جناب آقای نصراله رنجبر
معاون اداره آموزش و پرورش ناحیه۶ تهران

بانهایت تاسف مصیبت وارده را تسلیت می‌گوئیم

کارکنان آموزش ابتدائی ناحیه۶ تهران

آ_۲۲۶۵۷

جناب آقای نصراله رنجبر
معاون اداره آموزش و پرورش ناحیه۶تهران

بانهایت تاسف مصیبت وارده را تسلیت می‌گوئیم

جلالی . پیوندی. فصیحی‌پور. اختری

آ_۲۲۶۵۷

جناب آقای دکتر معمار زاده

مصیبت وارده را به آن دوست و همکار گرامی صمیمانه تسلیت عرض مینماید

سرهنگ ستاد احمد حاجی‌خان زاده

آ_۲۲۶۴۹

کارکنان و دانش آموزان مدارس اتفاق

باکمال تاسف مصیبت وارده به سرکار خانم مهوش دارشی تسلیت میگویند.

مدارس اتفاق_ بروخیم

آ_۲۲۶۶۱

خانم ایران زندیه
مدیریت محترم دبستان خوارزمی

بانهایت تاسف درگذشت نابهنگام شادروان مهوش زندیه را از طرف اولیاء دانش آموزان وانجمن خانه و مدرسه‌بجنابعالی تسلیت عرض نموده بقای عمر بازماندگان را از خداوند یکتا خواستار است.

سرهنگ۲ رضا معتمدی_ رئیس انجمن خانه و مدرسه دبستان خوارزمی

آ_۷۳۲۸۰

سرکار خانم رافت منجمی معاون اداره کل آموزش و پرورش تهران

مصیبت وارده را صمیمانه تسلیت‌میگویم و خود را درغم شما شریک میدانم.

علی اصغر خطابخش

تیمسار سرتیپ وفا

مصیبت وارده را تسلیت عرض نموده و بقای عمر بازماندگان را از خداوند متعال مسئلت داریم .

سرهنگ یحیی شهیدی . ستوان ۲ علیرضا کیا . ستوان ۲ پرویز شاپوریان . مینا منصور موید . فاطمه حسنی . اصغر خدادادی . ناصر محمدی .

آ_۲۲۶۸۵

جناب آقای حاج مهدی ادیانی‌فر

با نهایت تاسف درگذشت پدر بزرگوار آنجناب را به جنابعالی و خانواده محترمتان تسلیت عرض می‌نمایم .

اصغر تقی‌پور

آ_۷۳۲۷۶

دوست بسیار گرامی جناب آقای محمدولی فرامرزی

درگذشت شادروان حسین فرامرزی پدر ارجمندجنابعالی را در مشهد بشما و خانواده های فرامرزی تسلیت گفته ، بقای‌عمرشما و بازماندگان را ازخداوند بزرگ‌مسئلت‌مینمایم .

سبحان علی کاظمی ـ محمدتقی فرخ‌نژاد

آ ـ ۷۲۹۸۰

پزشکان و پرستاران و کارکنان بخش قلب بیمارستان جم

درگذشت شادروان بانو معصوم یمین افشار (عفت‌السلطنه) را به جناب آقای دکتر عبدالحسین کافی همکار بزرگوار خود تسلیت عرض می‌کنند

آ_۲۲٦٤٥

بانهایت تاسف درگذشت بانو حاجیه (محسن‌زاده) مادر آقایان حسن و حسین و جناب سروان رحیم کریمی را به عموم خانواده محترم تسلیت عرض مینمایم .

سیدباقر مروستیان

آ_۷۳۳۹۰

باکمال تاسف درگذشت والده آقایان حسن و حسین و جناب سروان‌رحیم کریمی را بخانواده‌های کریمی و شیرازیان تسلیت عرض مینمایم .

حاج‌احمد لال‌زاده

آ_۷۳۳۹۲

درگذشت بانو حاجیه (محسن‌زاده) والده محترم آقایان حسن و حسین و سرکار سروان رحیم کریمی را به عموم خانواده کریمی تسلیت عرض مینمایم

سیدغلام حسین میراب زاده

آ_۷۳۳۹٤

جناب آقای دکتر محمدمهدی فرجاد

با نهایت تاسف و تالم درگذشت ناگهانی مرحوم حاج محمد حسین حکام را به جنابعالی و خانواده محترم تسلیت عرض نموده بقاء عمر و صبر و شکیبائی شما را از ایزدمتعال خواستاریم .

مهدی صبوری و بانو

آ_۷۳۲۶۶

همکار گرامی آقای مهندس کیخسرو خرمی

کارکنان اداره کل کار تهران از مصیبت وارده بجنابعالی متاسف و متاثر گردیده صبر جمیل برای جنابعالی و عموم خانواده‌های مصیبت‌دیده را از خداوند متعال مسئلت‌مینمایند.

علی‌اصغر رزازان مدیرکل کار وامور اجتماعی تهران

آ_۷۳۲٤٤

دوست عزیز آقای حمدالله نخعی

غمت آنقدر بزرگ است که دوستانت در تحمل آن شریک باشند تسلیت دوستانت را بپذیر.

دانشجویان سال پنجم داروسازی

آ_۲۲۶۶۷

سپاسگزاری

تشکر و اعتذار

بدینوسیله از حضرات علمای اعلام و حجج‌الاسلام‌و کارمندان دولت ، سران عشایر و کلیه طبقات که به‌مناسبت درگذشت مرحوم یداله خان جهانگیری خاندان جهانگیری در ایام سوگواری با تشریف فرمائی یا تلگراف ابراز همدردی و تسلیت فرموده‌اند صمیمانه سپاسگزاری نموده اگر بعلت تالمات روحی برای عرض تشکر تاخیر افتد یا توفیق حاصل نشود پوزش می‌طلبیم .

از طرف فامیل جهانگیری ـ حاج شیخ محمد تقی جهانگیری ـ علیرضا جهانگیری ـ جهانگیر جهانگیری .

آ_۷۲۹۹٤

مصیبت وارده را بخانواده میریان تسلیت عرض نموده

خانواده قدوسی

آ_۲۲۶۷۷

جناب آقای مهندس علی نیکنام

باکمال تاسف و تاثر درگذشت مادر گرامی‌تان را به‌شما و خانواده محترمتان تسلیت عرض نموده و خود را در غم شما شریک می‌دانیم .

مهندس دانشور. مهندس حقانی. مهندس جلیلی. مهندس کسائیان. مهندس حبیبیان. مهندس پاک‌فطرت. مهندس مقدم زاده. مهندس فیوضات. هاشمیان. میرشهیدی. بهادرانی .

آ_۷۲۹۹۲

جناب آقای حاج خلیل شیرازی علوی

با قلبی ملو از اندوه درگذشت ناگهانی مرحوم‌حاج‌محمد حسین حکام را به‌شما و خانواده محترم تسلیت عرض نموده خود را در این غم شریک می‌دانیم .

مجید موحدین و بانو

آ_۷۳۲۶٤

دوست عزیز جناب آقای سید عباس سخنی

با اندوه فراوان درگذشت شادروان سیدتقی سخنی‌برادر عزیزتان رابه‌آنجناب و بازماندگان محترم تسلیت عرض‌مینماید.

قم_ عباس موثقی. غلامحسین موثقی. محمد آسودگان. محمد حسین فخار قمی. ناصر محقق .

آ_۷۳٤۰۲

همکار گرامی سرکار خانم اعظم مونسی

کارکنان سازمان حفاظت محیط زیست درگذشت‌اندوهبار پدر ارجمندتان را صمیمانه تسلیت می‌گویند .

دفتر روابط عمومی
سازمان حفاظت محیط زیست

آ_۷۳۲۶۲

دوستان ارجمند آقایان حسین و رضا نوری

مصیبت وراده را از صمیم قلب تسلیت می‌گویم .

کامران دوخت شرکت سبارا

آ_۷۳۲۶۰

سرکار خانم معصومه صراف معیری

کارکنان دبستان ملی راه سعادت درگذشت پدرتان را صمیمانه بشما تسلیت میگویند و بقاء عمر شما و خانواده محترمتان را از خداوند درخواست داریم.

آ_۷۳۲۵۸

جناب آقای سلامی شهردار محترم اهواز

مصیبت وارده را تسلیت عرض نموده صبر و شکیبائی برای شما و خانواده محترم از خداوند خواستارم .

اهواز_ سرگرد محمود شکوهی

آ_۷۲۹۸۶

گروه فرهنگی هدف

درگذشت پدر بزرگوار همکار ارجمند خود آقای علی‌اکبر محمودیان را به‌ایشان و سایر افراد خانواده تسلیت میگوید.

آ_۷۳۲٤۶

کلاردشت آقایان نقیبی

بانهایت تاثر مرگ جانگداز سید بهرام نقیبی را بعموم‌فامیل تسلیت عرض نموده صبر و سلامتی همگی را از خداوندخواستاریم

سیدعبدالکریم نقیبی و بانو

آ_۲۲۶۳۷

برادر عزیزم تیمسار سرتیپ‌وفا

من وکلیه همکارانم درغم شما شریک هستیم، صبر وشکیبائی برای کلیه بازماندگان از خداوند بزرگ خواهانم.

سرلشگر جلال پژمان

آ_۲۲۶۲۱

سامی عزیز

باقلبی مملو از اندوه درگذشت پدر بزرگوارتان را تسلیت عرض میکنیم

دانشجویان سال دوم پزشکی دانشگاه اصفهان_ محمدعلی نجفی یزدی

آ_۷۲۹۹۸

با نهایت تاسف و تالم درگذشت پدر همکار گرامیمان‌آقای باقر عمدی را بایشان و فامیل محترم عمدی تسلیت گفته بقاء عمر بازماندگان را خواهانیم .

کارکنان موسسه عالی آموزش ارتباطات

آ_۷۳۲۸۶

آقای مهندس روح‌اله یودئیم

مصیبت وارده را بجنابعالی و خانواده محترمتان تسلیت گفته ومارا در غم خود شریک بدانید .

همکاران اداره صنایع شیمیائی

آ_۲۲۶۶۹

اطلاعیه وزارت علوم و آموزش عالی

بقیه از صفحه اول

امتحانات تخصصی رشته های پزشکی از تاریخ چهارشنبه سیزدهم دی‌ماه به ترتیب زیر در دانشگاههای مختلف کشور آغاز خواهد شد.

داوطلبان باید در ساعت و روز مقرر بادر دست‌داشتن کارت ورود به جلسه امتحان که از مرکز آزمون شناسی‌وزارت علوم و آموزش عالی دریافت داشته‌اند در محل های تعیین شده حضور یابند.

شماره رشته تخصصی	دانشگاه‌محل امتحان	رئیس هیات ممتحنه	محل و روز مراجعه داوطلبان
۱_ کودکان	دانشگاه تهران	آقای دکتر محمد قریب	مرکز طبی کودکان ساعت ۹ صبح چهارشنبه ۱۳ر۱۰ر۵۱
۲_گوش وحلق وبینی	دانشگاه تهران	جناب آقای پرفسور جمشیداعلم	مرکز پزشکی امیراعلم ساعت ۹ صبح چهارشنبه ۱۳ر۱۰ر۵۱
۳_ پوست و آمیزشی	دانشگاه تهران	آقای دکتر محمد علی ملکی	بیمارستان رازی ساعت ۹صبح چهارشنبه ۱۳ر۱۰ر۵۱
٤_ روانی	دانشگاه تهران	آقای دکتر هاراطون داویدیان	بیمارستان روزبه ساعت ۹ صبح چهارشنبه ۱۳ر۱۰ر۵۱
۵_ اعصاب	دانشگاه تهران	آقای دکتر هاراطون داویدیان	بیمارستان روزبه ساعت ۹ صبح چهارشنبه ۱۳ر۱۰ر۵۱
۶_ قلب و عروق	دانشگاه تهران	آقای دکتر ابوتراب نفیسی	بیمارستان پهلوی بخش قلب ساعت ۹ صبح چهارشنبه ۱۳ر۱۰ر۵۱
۷_ عفونی	دانشگاه تهران	آقای دکتر نصرالله مقتدر مژدهی	بیمارستان پهلوی بخش عفونی ساعت ۹ صبح چهارشنبه ۱۳ر۱۰ر۵۱
۸_ جراحی پلاستیک	دانشگاه جندی‌شاهپور	جناب آقای دکتر منوچهر شاهقلی	مرکز پزشکی فیروزگر_ تهران وابسته بدانشگاه جندیشاپور
۹_ جراحی عمومی	دانشگاه ملی ایران	جناب آقای پرفسور انوشیروان پویان	کتبی دانشکده پزشکی شفاهی و عملی بیمارستان جرجانی ساعت۱۱صبح چهارشنبه ۱۳ر۱۰ر۵۱
۱۰_ رادیولوژی	دانشگاه ملی ایران	آقای دکتر حسن فاتح	کتبی دانشکده پزشکی شفاهی و عملی بیمارستان جرجانی ساعت۱۱ صبح چهارشنبه ۱۳ر۱۰ر۵۱
۱۱_ داخلی	دانشگاه پهلوی شیراز	آقای دکتر ابوالقاسم پیرنیا	دبیرخانه دانشکده پزشکی دانشگاه پهلوی ساعت۹صبح چهارشنبه ۱۳ر۱۰ر۵۱
۱۲_ بیهوشی و رآنیماسیون	دانشگاه اصفهان	آقای دکتر عطاالله لطفی	دبیرخانه دانشکده پزشکی ساعت۹صبح چهارشنبه ۱۳ر۱۰ر۵۱
۱۳_ زنان ومامائی	دانشگاه مشهد	جناب آقای دکترجهانشاه صالح	سرپرستی امور تخصصی دانشکده پزشکی ساعت ۹ صبح چهارشنبه ۱۳ر۱۰ر۵۱
۱٤_ چشم‌پزشکی	دانشگاه تبریز	آقای پروفسور محمدهادی قوام صدوقی	دبیرخانه دانشکده پزشکی دانشگاه تبریز ۹ صبح چهارشنبه ۱۳ر۱۰ر۵۱

آ_۷۳۲۸٤ م‌الف ۱۵۳۰۷

در یک حادثه رانندگی در راه نیشابور ـ سبزوار رئیس و عضو انجمن شهراسفراین کشته شدند

نیشابور ـ آقای محمد علی کاهانی مدیر عامل جمعیت شیر و خورشید سرخ اسفراین(رئیس انجمن شهر) و آقای صفر علی کریمی عضوانجمن شهراسفراین دریک حادثه رانندگی در راه سبزوار ـ نیشابور کشته شدند.

رئیس و عضو انجمن شهر اسفراین بعد ازظهر دیروز بایک اتومبیل وانت به شماره۴۰۶۳ برانندگی نور محمد حسن زاده از نیشابور به سبزوار میرفتند که اتومبیل حامل آنان بین راه (در۴۶کیلو متری‌غرب نیشابور) بایک کامیون باری که از طرف مقابل در حرکت بود ، تصادف کرد .

شدت حادثه بحدی بود که اتومبیل‌وانت بکلی درهم شکست وهرسه سرنشین آن (راننده و رئیس و عضو انجمن شهر اسفراین) کشته شدند .

جنازه های مقتولین‌به‌نیشابور حمل شد و از آنجا به‌اسفراین انتقال یافت .

کرسی حادثه آفرید

درساعت ۱۲ دیشب در خیابان سپهبد زاهدی کوچه شیوا منزلی براثر سرایت شعله چراغ خوراك پزی که آنرا زیر کرسی قرار داده بودند دچار حریق شده که بااطلاع جریان‌به ماموران آتش نشانی، نسبت به اطفاء حریق‌اقدام‌شد.

سال چهل و هفتم ـ شماره ۱۳۹۹۱

اطلاعات

دوشنبه ـ یازدهم دیماه ۱۳۵۱
بیست و پنجم ذیقعده ۱۳۹۲ ـ اول‌ژانویه ۱۹۷۳

ساعات شرعی

استخراج دکتر ریاضی کرمانی

اذان صبح	ساعت ۵ و ۳۷ دقیقه
طلوع آفتاب	ساعت ۷ و ۱۳ دقیقه
ظهر شرعی	ساعت ۱۲ و ۸ دقیقه
اذان مغرب	ساعت ۵ و ۱۸ دقیقه

اصلاح لایحه تأمین خدمات درمانی کارکنان دولت

★ همسرو فرزندان سپاهیان انقلاب نیز میتوانند از امکانات این‌لایحه استفاده کنند .

★ وزارتخانه ها و دستگاه های مشمول لایحه ، با اجازه سازمان مجاز به توسعه موسسات درمانی موجود خود شدند

لایحه دولت راجع به تامین خدمات‌درمانی مستخدمین دولت که گزارش شور اول آن در دوجلسه‌علنی یازدهم و سیزدهم تیرماه مطرح و مورد بررسی قرارگرفت ، درشوردوم اصلاح شد .

آقای‌دکتر محمدحسین‌اعتمادی رئیس کمیسیون بهداری مجلس شورایملی‌در خصوص تغییرات این لایحه گفت : درتبصره یکم به پیشنهاد دکتر نعمت‌الله جزایری عبارت «همسر و فرزندان سپاهیان انقلاب» نیز اضافه‌گردید: باین ترتیب‌سپاهی انقلاب ، همسر و فرزندانش درمدت‌خدمت سپاهی‌از خدمات درمانی موضوع‌لایحه، استفاده میکنند .

پیشنهاد محمدحسین عباس میرزائی باین شرح به لایحه اضافه شد : «درصورتی که سپاهیان انقلاب ضمن خدمات سپاهیگری بعلت انجام وظیفه، از کار افتاده تشخیص داده شوند ، معالجات درمانی‌آنان و همسر و فرزندانشان طبق مقررات‌این قانون انجام خواهد شد .»

انتخاب آزاد

بااضافه شدن تبصره‌ای به ماده یکم لایحه ، کلیه‌مشمولین لایحه تامین خدمات درمانی مستخدمین دولت در انتخاب پزشک و یا بیمارستان مورد علاقه خود براساس ضوابطی که شورای فنی تعیین خواهد کرد، آزادی‌عمل خواهندداشت.

درشورای فنی، که به لایحه اضافه شده است : وزیر بهداری یانماینده او ، رئیس هیئت مدیره سازمان نظام‌پزشکی مرکزیادبیرکل سازمان مذکور ، رئیس‌بیمه مرکزی یانماینده‌او ، مدیرعامل شیرو خورشید سرخ یانماینده او، مدیرعامل سازمان شاهنشاهی یا نماینده او ،

بقیه در صفحه ۲۱

بازدید نخست‌وزیر از تأسیسات رادیوتلویزیون

آقای هویدا نخست‌وزیر بعداز ظهر دیروز فروشگاه‌تعاونی جام‌جم‌وابسته به شرکت تعاونی سازمان رادیو تلویزیون‌ملی ایران‌راگشود ودوسوم شرکت تعاونی‌راخریداری کرد، در عکس آقای رضا قطبی‌مدیر عامل وآقای محمود جعفریان‌معاون سازمان رادیو تلویزیون و آقای ساری اصلانی مدیر عامل شرکت تعاونی مذکور دیده میشوند .

★ نخست وزیر از رئیس کارگزینی تلویزیون یك پست خالی میخواست !

★ آقای هویدا از کار سازمان رادیو تلویزیون اظهار رضایت کرد

بعد از ظهر دیروز آقای هویدا نخست‌وزیرپس‌از گشایش فروشگاه تعاونی جام جم از تاسیسات‌سازمان‌رادیوتلویزیون ملی ایران دیدن کرد و ناهار را در رستوران با کارمندان این سازمان صرف نمود .

آقای هویدابا برف‌ویخبندان دیروز دیرتر از ساعتی که‌قرار بود برای گشایش فروشگاه جام جم بیایدبه ساختمان‌اداری تلویزیون درخیابان‌تخت‌طاووس رسید خودنخست‌وزیر هم‌سرما و ترافیك متراکم دیروزتهران را در این تاخیر بی تاثیر نمی دانست .

برای آقای هویدا در بدو ورود به فروشگاه تعاونی جام جم که چندان بزرك نیست‌ولی به نسبت فروشگاهای پر زرق و برق ارزان است گزارشی خوانده شد .

آقای محمود جعفریان‌معاون سازمان رادیو تلویزیون ملی ایران در این گزارش یك‌یك اقدامات را شرح‌داد .

آقای جعفریان امکانات بهداشتی و کمکهای درمانی‌و بیمه کارکنان را مطرح کرد و در مورد قامین مسکن برای کارکنان گفت: نخستین‌مجموعه خانه های این سازمان در شهرستانها هفده دستگاه است که در مرکز رادیو تلویزیون آبادان هم زمان با جشنهای دهه انقلاب تحویل میگردد .

وی سپس در باره وام های کارمندی ، ایجاد مهد کودك و سرمایه شرکت تعاونی توضیحاتی داد .

پست خالی

نخست‌وزیر که با دقت این گزارش را می شنید همینکه تمام شدسراغ رئیس‌کارگزینی را گرفت . رئیس سازمان رادیو تلویزیون که یك خانم است پیش آمد و آقای هویدا خیلی جدی گفت : خانم میخواستم ببینم پست خالی برای ما ندارید ؟ ..

خانم رحیمی‌رئیس کارگزینی بخنده گفت : اگر علاقمند هستید درامتحان‌شرکت‌بفرمائید و کارمند رسمی بشوید...حتما پست‌خالی پیدا میشود .

نخست‌وزیر سئوال کرد : امتحان آسان است یامشکل ؟

خانم رحیمی گفت: امتحان مختصری است .

ظریفی از بین جمع گفت : حالا برای شما آسان‌می‌گیرند نگران نباشید .

نخست‌وزیر گفت : برنامه های رفاه کارکنان این سازمان فوق‌العاده است .

آقای ساری اصلانی مدیر عامل شرکت تعاونی دو سهم افتخاری برای تقدیم به آقای نخست‌وزیر و وزرای اطلاعات پست و تلگراف و تعاون وامور روستا ها پیش آورد ولی آقای هویدا پول دو سهم خود را پرداخت و باین ترتیب عضو وابسته این تعاونی شد و جالب این بود که از اعتبار همین دو سهم که جمعا صد تومان‌شده بود سه بسته آدامس از فروشگاه با خود برد .

نخست‌وزیر در فروشگاه گردشی کرد و خصوصاقیمت گوشت مورد توجهش قرار گرفت و توصیه کرد که‌مشابه این فروشگاه در جنوب شهر نیز دائر گردد و در پایان‌این دیدار که اولین قسمت‌برنامه دیروز بود به مسئولان‌فروشگاه تبریك گفت‌چون‌قیمتهای‌مناسب مورد توجه نخست‌وزیر قرار گرفته بود .

نخست‌وزیر بعد ازآن در خیابان جام‌جم میهمان‌سازمان رادیو تلویزیون ملی ایران بود و قبل از ناهار با چندتن از هنرمندان و کارکنان اداری این مرکز آشنا شد وخصوصا وقتی هنرمندان را دید گفت: انقدر چهره‌های خانمها‌وآقایان را در تلویزیون دیده‌ام که همگی بنظرم خیلی‌آشناهستند.

آقای هویدا در این جمع از آقای‌جعفریان‌تعدادکارمندان را سئوال کرد وی گفت : در سراسر کشور ۳۶۰۰ نفرامور مربوط به رادیو و تلویزیون را انجام میدهند .

دکتر ولیان که از این رقم تعجب کرده‌بود گفت:سرپرستان تعاونیهای ما در سراسرکشور ۲۵۰۰ نفر است .

نخست‌وزیر بعد از صرف ناهار بدیدن ساختمان جدید رادیو تلویزیون رفت این ساختمان که روبروی بنای‌قبلی تلویزیون ساخته شده‌هم‌اکنون محل پخش برنامه های‌رادیوئی و تلویزیونی است .نخست‌وزیر از استودیو ها دیدن کرد و ضمن این بازدید با چند کار آموز که از کشور های عربی به ایران آمده‌اند گفتگو کرد و بعد از آن با ابراز رضایت از دیدار دیروز خود محل‌رادیو تلویزیون را ترك کرد .

در پارلمان ایران

متمم بودجه در مجلس امسال وسالهای گذشته

★ سال گذشته بحث در متمم بودجه ۲۴ ساعت طول کشید و امسال نزدیك به یك‌ساعت وقت گرفت

★ وزیر دادگستری : اختلاف و دعوا مال زنده‌هاست کسی که زنده نیست با کسی اختلاف ندارد !

علیرضا شفائی

امروز وصول لایحه متمم بودجه کل کشور که در شورا به تصویب رسید ، در سنا اعلام گردید .

نگاهی به پنج سال اخیر نشان میدهد که طرح این لایحه همواره با مذاکرات و بحث های تند نمایندگان همراه بود ولی امسال بحث در اطراف آن تنها نزدیک به یک ساعت طول کشید

★ متمم بودجه سال ۴۶ که در ۲۷ اسفند این سال به مجلس تقدیم شده بود ، مبلغ ۶۴۹ میلیون و ۶۳۱ هزار ریال بود . هنگام طرح آن در جلسه علنی ۹ نفر از نمایندگان دکتر دادفر ـ مرتضوی ـ دکتر خطیبی وخواجه نوری در موافقت و دکتر عاملی ـ رامبد ـ پزشکپور و فرهاد پور در مخالفت با لایحه قریب ده ساعت صحبت کردند .

★ بحث در متمم بودجه سال ۴۷ که مبلغ آن ۳ میلیارد و ۶۱۷ میلیون و ۵۲۸هزار ریال بود در حدود ده ساعت طول کشیدودکتر ملکمنصوراسفندیاری ـفرهادپور ـ دکترعاملی تهرانی در مخالفت و صدری کیوان ـ دکتر دادفر و مرتضوی در موافقت با آن صحبت کردند.

★ در متمم بودجه سالهای ۴۸ و ۴۹ نیز بحث شد ولی متمم بودجه سال ۵۰ که در شانزدهم دیماه این سال تقدیم مجلس شده بود ، با بحث های طولانی همراه بود . این لایحه طی ماده واحده با ۱۶ تبصره بمبلغ ۴ میلیارد و ۷۷۱ میلیون و ۴۴۶ هزاریال بود که ۳ میلیارد و ۶۶۰ میلیون ریال از محل پذیره های نفتی و بقیه از اضافی وصول بوده است . ۵ نفر از نمایندگان گروه پارلمانی حزب مردم (اقلیت) : شیخ رضائی ـ صمد نامور ـ عبدالحسین طباطبائی ـ زهتاب فرد ـ رامبد در مخالفت با آن و ۵ نفر نیز : علی اصغر مظهری ـ صدری کیوان ـ دکتر بهزادی ـ دکتر متین ـ دکتر دادفر ـ دکتر الموتی در موافقت با آن صحبت‌کردند و بیش از ۲۴ ساعت بحث و بررسی در اطراف آن طول کشید .

★ در متمم بودجه امسال فقط یکنفر غلامحسین فخر طباطبائی از گروه اقلیت در مخالفت‌و یکنفرنیزازگروه اکثریت : اکبر مسعودی در موافقت صحبت کردند و بحث در اطراف آن با صحبتی‌که‌قوام‌صدری وزیرمشاوروروم‌عاون پارلمانی نخست وزیر کرد نزدیک به یکساعت طول کشید. گویا در نظر بود بحث مفصلی بپیرامون لایحه متمم‌بودجه درگیرد و زهتاب فرد نیز داوطلب صحبت گردید امااینکار صورت نگرفت .

★

صادق احمدی وزیر دادگستری میگوید تعداددعاوی یک جامعه عقب مانده و بخواب رفته و بی سواد و بی خبر و بی رابطه با جوامع‌دیگر و غیر آشنا به حقوق خود با یک جامعه متحول که جمعیت آن از مرز سی‌میلیون

بقیه در صفحه ۲۱

در تلویزیون
بلوند
بیشتری بینید
تلفنهای اداره فروش ۶۶۸۲۵۹ ـ ۴۸۳۰۷

اگر هیچ پول نقد ندارید!
میتوانید پس از ۴ سال پس انداز ماهیانه :

۲۰۰ تومان	۴۰ هزار تومان
۲۵۰ تومان	۵۰ هزار تومان
۳۰۰ تومان	۶۰ هزار تومان
۴۰۰ تومان	۸۰ هزار تومان
۵۰۰ تومان	۱۰۰ هزار تومان
۱۰۰۰ تومان	۲۰۰ هزار تومان

از بانک رفاه کارگران وام ۱۵ ساله دریافت دارید
پس انداز مسکن بانک رفاه کارگران
شما را صاحب خانه میکند

برای تهیه مسکن
بعد از یکسال
دو برابر موجودی
حداکثر ۲۰۰۰۰۰ تومان
استهلاک ۱۵ ساله
باحق واگذاری بغیر
وام
* بموجودی «حساب سپرده مسدود وام» درمدت یکسال ۶/۵ درصد بهره تعلق میگیرد.
* بعد از یکسال، به نسبت دو برابر موجودی خود حداکثر ۲۰۰۰۰۰ تومان میتوانید در تهران یا هر شهرستان دیگری وام مسکن دریافت نمائید.
«صندوق پس انداز بانک ملی ایران»

فروشگاه میخچی
بهترین پارچه‌های انگلیسی وایرانی را از این فروشگاه‌بقیمت تجارتی تهیه فرمائید بازار بزرگ مقابل مسجد زیدتلفن۲۵۴۲۱

آگهی تهیه آرم
مدرسه عالی ورزش وابسته بسازمان تربیت بدنی‌ایران تهیه آرم مخصوص خود را بمسابقه میگذارد ، هنرمندان و طراحانیکه مایل بشرکت در تهیه این طرح میباشند بایستی طرح رنگی خود را بقطع ۳۰×۲۰ سانتیمتر تهیه و با ذکر آدرس و مشخصات کامل تهیه کنند و حداکثر تا پایان‌دیماه ۱۳۵۱ بمدرسه عالی ورزش واقع در خیابان جنوبی امجدیه ارسال فرمایند ، به برنده بهترین‌طرح مبلغ۱۵۰۰۰ ریال‌جایزه پرداخت خواهد شد .
رئیس مدرسه عالی ورزش سرلشکر محسن شبستری

نشانی جدید کلاسهای خوشنویسی
★★★
انجمن خوشنویسان ایران
خیابان هدایت ـ خیابان تنکابن ـ کوی بصیرالملک
شماره ۲ر۱

اطلاعیه بنیاد پهلوی
بنیاد پهلوی باطلاع طالبین خرید قطعات اراضی طرح شهر سازی رامسر میرساند که‌بعلت خاتمه فروش قسمت اول اراضی طرح اینك فروش قسمت دوم بجریان گذاشته شده تا فرصت باقی است برای مبادله قرارداد همه روزه از ساعت ۸ صبح تا۱۲ بقسمت املاکو باغات بنیاد پهلوی ساختمان شماره ۱۷۸ خیابان پهلوی جنوب میدان ولیعهد مراجعه فرمایند .

THE BRITISH COUNCIL
شورای فرهنگی بریتانیا
کلاسهای انگلیسی ـ از بهمن۱۳۵۱ تاخرداد۱۳۵۲
امتحانات ورودی داوطلبان جدید در روز های ۱۶ و ۱۷ و ۱۸ و ۱۹ و ۲۰ دی از ساعت ۹ صبح تا ۱ بعد از ظهر در محل ساختمان شماره ۲ شورای فرهنگی بریتانیا خیابان روزولت روبروی دانشسرای عالی‌کوی نیک شماره ۴۱ بعمل خواهد آمد .
ثبتنام در ساختمان شماره ۱ خیابان فردوسی شماره ۳۸ انجام خواهد شد .