اولتیماتوم لبنان به چریکها

فوراً مناطق جنوبی لبنان را تخلیه کنید

۳ ماده التیماتوم

۱. کوماندوها فوراً از ارکوب و بقاع خارج شوند

۲. کوماندو ها اسلحه حمل نکنند .

۳. کوماندوها تمام روستا های لبنانی را تخلیه کنند

تعدادی از پایگاه های وابسته به فلسطینی ها ویران گردید

در سراسر لبنان حالت فوق‌العاده جنگی اعلام شد .

۹ دهکده لبنان توسط اسرائیل اشغال شد

یاسر عرفات فرماندهی عملیات جنگی را شخصا بعهده گرفت .

اطلاعات

۲۰ صفحه

یکشنبه ۲۶ شهریور ماه ۱۳۵۱ - شماره ۱۳۹۰۳ تکشماره ۵ ریال

یک پزشک قهرمان جدول سال شد

دکتر ملکی جدول نهائی مسابقه‌را در مدت ۴۵ دقیقه حل کرد

دکتر حاج‌سیدجوادی سردبیر روزنامه اطلاعات :

این مسابقه با تمام مسابقه‌ها تفاوت دارد زیرا تنها کسانی می‌توانند در آن شرکت کنند که متکی به نیروی اندیشه قوی و تفکر عمیق باشند .

هدف اطلاعات ترویج و تشویق فکر کردن و اندیشیدن و توجه به مطالعه و تحقیق است .

فینالیست های ۷۱ ساله

در صفحه ۵

هیگل : کلیه رهبران عرب باید تا ۴۸ ساعت دیگردر بیروت اجتماع کنند .

لبنان در زیر طوفان آتش‌اسرائیل تنهامانده است.

لبنان از کشور های خارجی کمک خواست.

سوریه و لیبی حاضر شدند ارتشهای خود را به لبنان بفرستند .

ژنرال هرزوک‌اسرائیلی اعلام کرد : حمله به لبنان جزئی از جنگ کلی بافلسطینیهااست.

هدف اسرائیل نابود کردن کلیه پایگاه های کوماندوها و کشتن و اسیر کردن آنها است.

در صفحات ۲و۴

مرگ کبوتر برزیل را عزادار کرد

در صفحه ۴

شهبانو

دوبار باچوئن لای مذاکره می‌فرمایند

شاهنشاه علیاحضرت شهبانورا درفرودگاه بدرقه فرمودند . این عکس چند لحظه قبل از عزیمت شهبانو را نشان‌میدهد .

بعدازظهر فرداشهبانو واردپکن میشوند

خبرگزاری آلمان گزارش داد :

چوئن لای بتهران می‌آید

شهبانو در هنگ‌کنگ توقف کوتاهی خواهند داشت .

امشب شهبانو در پاکستان خواهند بود .

امروز قبل از عزیمت بچین

هویدامصاحبه مطبوعاتی کرد

در صفحه ٤

تجدید جوائز بانکی

ازطرف‌مدیران بانکها پیشنهادشد

پس از متوقف شدن پرداخت جایزه سرعت رشدپس‌انداز مردم‌تا‌لیل یافت

در صفحه ۱۷

افزایش یاکاهش جرائم‌رانندگی

در کمیسیونی موردبررسی‌قرار میگیرد

با ادامه تحصیل افسران‌در رشته های پزشکی‌و مهندسی موافقت خواهدشد

برای افسران و ماموران پلیس خانه‌های سازمانی ساخته میشود

در صفحه ٤

امروز برای اولین بار در ایران

سرویس خبرگزاری چین جدید در روزنامه اطلاعات شروع بکار کرد

در صفحه آخر

ارتش تانزانیا به‌اوگاندا حمله کرد

سربازان تانزانیا قسمتی ازخاك اوگاندا را اشغال کردند و بسرعت بطرف پایتخت پیش میروند .

در صفحه ٤

یک بغل اسکناس برای همسرم

آقای علی فخارزاد ه‌کارمند بانك مرکزی ساکن تهران برنده‌جایزه یك‌میلیون ریالی بلیطهای اعانه ملی سری ۱۱۳۳

برنده جایزه ممتاز بلیط‌های اعانه‌ملی‌سری۱۱۳۳ در حالی که۱۰۰هزار تومان اسکناس در بغل داشت گفت :

این هفته ، ۱۰ بلیط به‌شانس همسرم خریده بودم ویکی‌از همین بلیطها برنده ۱۰۰ هزارتومان‌شد حالا دیگر خیالمان برای تحصیل بچه ها و خرید یك خانه نو راحت شده‌است

«دلم گواهی می‌داد که پرنده سبکبال شانس در فضای خانه ما به پرواز درآمده است. از ده بلیطی که دوهفته قبل، به شانس پسران ۱۱ و ۱۳ساله‌ام

بقیه رد صفحه ۱۷

حداکثر نرخ عمده فروشی وخرده‌فروشی‌در میادین‌و سطح شهر

صفحه ۱۵

صورت اسامی قبولشدگان امتحان ورودی بخش علوم مدرسه عالی پارس درشهریورماه۱۳۵۱

در صفحه ۱٤

قابل توجه فارغ‌التحصیلان دانشسرای عالی

مراجعه‌شودبه صفحه۱۵

نتایج آزمایش دوره کارآموزی تکنیسین هواپیما

بقیه در صفحه ۱٤

یک‌قدم مثبت‌دیگر بسوی پیشرفت اقتصادی از طرف بانک‌پارس در شهرستان رضائیه

آقای مهدی لاله مدیر عامل بانك پارس هنگام سخنرانی در روز افتتاح‌بانك پارس‌دررضائیه‌ـآقای مهندس‌دهستانی استاندارآذربایجان غربی در عکس دیده میشود .

بقیه در صفحه ۱۹

خردجال

را حتما به بینید

دانشکده افسری خلبانی نیروی‌هوائی‌شاهنشاهی

بامزایای بیشتری دانشجو می‌پذیرد

بقیه در صفحه ۱۸

۳

روز دیگر قرعه‌کشی

۷ جایزه ۱۰۰ هزارتومانی

۷ قطعه زمین ۱۰۰۰ متری

۷ دستگاه اتومبیل آخرین مدل

پول زمین اتومبیل

باخرید هرچه بیشتر از

بلیطهای اعانه ملی سری فوق‌العاده

خودرا در مسیرشانس بزرگترین جوایز قرار دهید.

باکمال تاسف مصیبت وارده را به خانواده های محترم‌کازرونی وفرصت تسلیت میگوئیم.

ستوده- رفوگران

تلفن‌مطب‌دکترمنوچهر امینیان

متخصص دستگاه گوارش به ۹۲۸۰۵۹ تغییر یافته است

اعلامیه مربوط به ساختمانهای اطراف میدان شهباد

با توجه به‌لزوم ایجاد هم‌آهنگی بین بنای شهباد آریامهر و ساختمانهای اطراف میدان طرحی‌تهیه شده است‌مخلوط مسکونی و تجارتی که نسخ آن در دفتر فنی شهرداری پایتخت موجود می‌باشد مساحت اراضی اطراف میدان شهباد آریامهر داخل این طرح بستثنای خیابانها درحدود دویست هزارمترمربع‌میباشد که درمرحله‌اول به‌مالکان اراضی تقدم داده‌میشود باتجمع‌اراضی خود مشترکا طرح تهیه‌شده را اجرا نمایند. درمرحله‌دوم تقدم بکسانی داده‌میشود که این اراضی راخریده وبرنامه مذکور را اجرا نمایند. ضمنا شهرداری پایتخت آمادگی دارد به استناد مواد ۲۲ و ۳۱ قانون نوسازی وعمران شهری مصوب سال ۱۳۴۷ این زمینهارا بحساب متقاضیان خریداری نماید. متقاضیان می توانند پیشنهاد قطعی خودرا حداکثر ظرف سه‌ماه تسلیم دارند دراینصورت شهرداری آمادگی دارد به‌انجمن‌شهر پیشنهاد نماید تمام این منطقه جزء محدوده خدمات پنج ساله شهری منظور شود عملیات ساختمانی باید ظرف یکسال شروع و در مدت پنج سال تمام شود . آ-۴۳۳۹۲ شهردار پایتخت

جناب آقای دکتر طاهری

انتصاب شایسته آنجناب را بمقام مدیریت عامل بانك ایران و ژاپن صمیمانه تبریك میگوئیم .

سیمیندخت نافعی - بیژن نافعی

آ-۴۳۶۱۸

جناب آقای دکتر حسین علیزاده رئیس کل مرکز توسعه صادرات ضمن عرض تبریک امیدوارم در سمت جدید نیز چون گذشته بخدمات ارزنده نائل شوید .

آ-۴۳۶۳۴ تقی - کاظمی زنجانی .

سازمان حفاظت محیط زیست

در رشته های زیر کارمند مسلط بزبان انگلیسی استخدام میکند .

اکولوژی - بیولوژی باضافه بیولوژی دریائی- کنترل آلودگی هوا - کنترل آلودگی آب - طرح ومدیریت پارکها - مهندسی بهداشت- مهندسی محیط زیست - پرنده شناسی - حیوان شناسی داوطلبان میتوانند همه روزه (جزپنجشنبه ها) از ساعت ۸ تا ۱۵ بکارگزینی این سازمان واقع در خیابان شاه‌عباس شماره ۲۱ مراجعه نمایند .

توجه توجه توجه

حراج چینی های هیس درکایزر

لاله‌زار نو

بهترین چینی آلمانی به‌ارزان‌ترین قیمت از اول مهر

جنگ عظیم لبنان و اسرائیل ادامه دارد

صیدا ـ در تمام مدت دیشب بین واحدهای ضربتی اسرائیل که از سحرگاه روز شنبه وارد خاک لبنان شده‌اند وقوای مدافع لبنان جنگهای شدیدی درمنطقه «جوایا» در نزدیکی دهکده «کانا» دردوازده کیلومتری مشرق «صیدا» ادامه داشت . صدای انفجار گلوله‌ها، رگبار مسلسل ، شلیک سلاحهای خودکارآنی قطع نمی‌شد وهواپیما ها پیوسته برفرازمنطقه نبرد پرواز میکردند.

عصر دیروز نیروهای اسرائیلی به پیشروی خود از «کانا» بسوی «جوانا» ادامه دادند ولی در وسط راه فدائیان وچریکهای فلسطینی جلو آنها را گرفتند و نبرد شدیدی بین طرفین درگرفت . در این نبرد توپخانه ونیروی هوائی اسرائیل از قوای زمینی پشتیبانی میکردند.

اعلامیه‌ای که نیمه شب دیشب (بوقت تهران) در تل‌اویو صادر شد حاکی از این بود که تا آن موقع سه سرباز اسرائیلی در جریان نبردها کشته شده وشش نفر دیگر زخمی شده بودند.

یک افسر اسرائیلی در تشریح حملات واحدهای ضربتی به خاک لبنان گفت هدف ما بدست آوردن مناطق جدید واشغال لبنان نیست بلکه میخواهیم به سازمانهای فلسطینی در مناطق جنوبی لبنان ضربت بزنیم.

افسر اسرائیلی اضافه کرد بموجب نخستین گزارشهای رسیده تاکنون دست کم چهل نفر از فدائیان کشته شده‌اند و بعلاوه نیروهای اسرائیل بیست نفر را اسیرکرده‌اند که عده‌ای از آنها سرباز ارتش منظم لبنان هستند. ارتش لبنان در این نبرد چهار تانک خود را نیز از دست داده است .

نیروهای اسرائیلی در نخستین ساعات نبرد صدوسی خانه راکه فدائیان در دهکده‌های مختلف از آنها بعنوان پناهگاه استفاده میکردند منفجر ساختند.

افسر اسرائیلی اضافه کرد یکچیزی که در نبرد جدید موجب شگفتی ما شد مداخله و مقاومت نیروهای لبنان بود که برخلاف عادت همیشگی‌شان این بار کوشیدند مقاومتی از خود نشان دهند.

وی گفت جنگ حیرت‌انگیزارتش لبنان برای ماکاملا تازگی دارد.

افسر اسرائیلی گفت نیروهای ما مدت زیادی در دهکده «جوایا» باقی ماندند زیرا این منطقه یکی از پایگاههای مهم فدائیان است . وقتی که نیروهای ما شبانه این دهکده را ترک می‌گفتند از پشت سر زیرآتش قرار گرفتند .ضمنا افسر اسرائیلی در باره حمله نیروهای آن کشور توضیحاتی به خبرنگاران داد و گفت :

واحدی که مامور حمله به‌لبنان شده بود با اینکه واحد خیلی مهمی نبود به سه‌ستون تقسیم‌شد. در جنوب دوستون پس از درهم کوبیدن دهکده «عین‌عطا» به پیشروی خود ادامه داده یکی از آنها به سوی «کابریا» و دیگری بسوی «جوایا» بحرکت درآمد . ستون سوم بسرعت بسوی «طیبه» پیشروی کردند و راه عقب‌نشینی عناصری را که میخواستند بسوی شمال فرار کنند قطع کردند. در جریان این عملیات سیزده دهکده از وجود فدائیان «تصفیه» شدند.

در بیروت صائب سلام نخست وزیر لبنان دیشب در پارلمان آن کشور اعلام داشت که در جریان عملیات نظامی اسرائیل علیه‌لبنان ۱۷ نفر کشته شده و هفت‌نفردیگر زخمی شده‌اند.

در اعلامیه‌ای که در ساعت ده بعدازظهر دیروز در بیروت صادر شد گفته میشد که دشمن میکوشد بسوی صیدا پیشروی کند ولی نیروهای زره‌پوش ما سرسختانه در برابر قوای مهاجم ایستادگی می‌کنند. اما نیروهای اسرائیل در منطقه «شهابیه» بسرعت پیشروی کرده‌اند و قوای ما مجبور شده‌اند به سوی «جوایا» عقب‌نشینی‌کنند.

جنگ کلی

در تل‌اویو ژنرال حئیم هرزوک مفسر رادیو اسرائیل گفت حمله‌ای که دیروز بمناطق جنوبی لبنان‌شد حمله انتقامی نبود بلکه «جزئی از جنگ کلی‌است» که اسرائیل علیه فدائیان آغاز کرده است.

هرزوک اضافه کرد که عملیات نیروهای اسرائیل که هدف آن متلاشی کردن پایگاههای فدائیان در منطقه جنوب و کشتن واسیر کردن عده‌ای از آنها بود به‌نتیجه رسیده است.

وی گفت که در عملیات دیروز و دیشب مقادیر زیادی سلاحهای سبک و مهمات بدست نیروهای اسرائیل افتاده است .

وضع فوق‌العاده

نیرو های‌ارتش لبنان‌وچریک های فلسطینی دیروز با ستون های زرهی ارتش اسرائیل که با پشتیبانی هواپیماهای جنگنده و بمب‌افکن‌در جریان‌یک حمله گازانبری ده‌ها کیلو متر در خاک لبنان نفوذ کرده‌اند به زد و خورد پرداختند .

حمله‌ای که‌از دیروز‌بوسیله ارتش اسرائیل علیه لبنان‌آغاز شده بزرگترین‌تهاجم اسرائیل به همسایه عرب شمالی آن از آغاز تاسیس حکومت اسرائیل است .

در ساعات مختلف‌روز گذشته ده‌ها فروند ازجتهای بمب‌افکن اسکای هاوك و فانتوم اسرائیل پل های متعددی‌را که برودخانه لیتانی در ۸۹ کیلومتری جنوب بیروت کشیده‌شده است‌ویران کردند و در نزدیکی اردوگاه آوارگان‌فلسطینی در نباتیه‌یك قرارگاه چریکهای عرب رابا بمب‌های آتش‌زادر هم کوبیدند.

در ساعت۱۶و۳۰ دقیقه‌دیروز به وقت تهران یك سخنگوی فلسطینی در بیروت اعلام کرد که ۹ آبادی لبنانی در جنوب این کشور به اشغال ارتش اسرائیل درآمده است‌در همان وقت سخنگوی نظامی لبنان گزارش داد که پیشروی‌نیرو های اسرائیل در ناحیه «کانا» بوسیله ارتش لبنان متوقف‌شده است .

دولت لبنان در پایان یك جلسه فوق‌العاده که ریاست‌آن راسلیمان‌فرنجیه رئیس‌جمهوری برعهده داشت در سراسر کشور وضع فوق‌العاده اعلام کرد اما سخنگوی دولت‌نگفت که ازمقررات‌و قوانین‌مخصوص حالت فوق‌العاده چگونه‌استفاده خواهد شد .

نیروهای زرهی اسرائیل که در اولین ساعات بامداد روز گذشته‌واردخاك لبنان‌شده‌بودند ازعین‌عطا وعدیسه واقع در انتهائی ترین نقاط جنوبی‌لبنان شروع‌به پیشروی کردند .

خبرگزاری مصری خاورمیانه دیروز گزارش داد که یاسر عرفات رهبر سازمان‌های‌مقاومت فلسطینی در حالیکه خود در یکی از مواضع مقدم جبهه‌در بخش مرکزی جنوب لبنان مستقر شده است عملیات‌چریك های فلسطینی را در نبرد با ارتش اسرائیل مستقیما رهبری میکند.

سخنگوی ارتش لبنان‌گزارش داد که از نیرو های این کشور تا آخرین ساعات روز شنبه ۷ سرباز کشته و سه نفر دیگر زخمی شده‌اند.

لبنان علاوه بر این ۶تانك خودرا از دست داده یك‌نفر بر زرهی لبنانی آتش گرفته و یك‌اشیانه آتشبار ضد هوائی لبنان مورد اصابت بمب های اسرائیل قرار گرفته است .

سخنگوی چریکهای‌فلسطینی بنوبه خود اعلام کرد که یك هواپیمای اسرائیلی سرنگون شده و دو تانك و یك کامیون ارتش اسرائیل نیز منهدم گردیده‌است .

طبق اظهار سخنگویان‌فلسطینی روز گذشته جمعا ۶۰ هواپیمای اسرائیلی درحمله به‌لبنان‌شرکت داشته‌اند و در آخرین ساعات دیروز واحد های تقویتی وتازه نفس اسرائیلی نیز به نیروهائی که قبلا وارد خاك لبنان شده بودند پیوسته‌اند.

در بیروت دیروز زندگی وضع عادی داشت و مردم طبق مرسوم روز های شنبه دسته دسته از خیابان ها و بازارها مشغول خرید کردن بودند.

فرودگاه بیروت که بدنبال پرواز هواپیما های اسرائیلی بر فراز آن بروی هواپیما های تجارتی بسته شده بود در سر شب‌رفته رفته فعالیت عادی‌خود را از سر گرفت وبه‌هواپیماهای مسافربری اجازه نشستن در فرودگاه و یابرخاستن از آن داده شد.

وزیر بهداری لبنان از داروخانه های بیروت تقاضا کرد که در تمام ساعات شب باز بمانند زیرا بیمارستان ها به دارو احتیاج دارند.

وزیر بهداری ضمنا ازمردم خیرخواه دعوت کرد که‌ازدادن خون برای مداوای زخمی ـ شدگان دریغ نکنند.

وزارت خارجه لبنان تایید کرد که بابعضی از دولت های دوست تماس گرفته و از آنها خواست است که اسرائیل را برای پایان دادن به تجاوزش علیه لبنان زیر فشاربگذارند.

انعکاس جهانی حمله به لبنان

سوریه، لیبی و عراق حاضر شدند به‌لبنان کمك کنند

حمله‌جدید اسرائیل‌به‌مناطق جنوبی‌لبنان‌عکس‌العمل شدیدی در جهان عرب بوجود آورده است .

در بیروت دیشب پارلمان لبنان برای بررسی‌اوضاع جلسه فوق‌العاده تشکیل داد .

صائب سلام نخست وزیر لبنان ضمن گزارشی که درباره حمله واحد های ضربتی اسرائیل بمناطق جنوبی آن کشور داد گفت ما درنظر داریم جریان حمله اخیر اسرائیل را به شورای امنیت اطلاع دهیم ولی آیا ممکن است باین « دیواربدبه » که سازمان ملل متحد نامیده می‌شود متوسل شد ؟

صائب سلام گفت ماترجیح میدهیم که قبل از توسل بشورای امنیت باز هم مدتی صبر کنیم وگزارش هائی که بما رسیده نشان میدهد که دو دولت فرانسه و انگلیس اسرائیل را برای تخلیه خاك لبنان و پایان دادن به تجاوز بمرزهای ما تحت فشار قرار داده‌اند .

سلیمان فرنجیه رئیس جمهوری لبنان نیز در جلسه فوق‌العاده کابینه بگرمی از روش دولت سوریه وپیشنهاد کمك آن کشور در ماجرای حمله نیرو های اسرائیل به مرزهای لبنان سپاسگزاری کرد و گفت روشی که دولت سوریه پیش گرفته برای ما شگفت‌آور نیست زیرا رشته های روابط دوستی محکمی دو کشور را بیکدیگر پیوند میدهد .

در قاهره مفسر سیاسی رادیو مصر از حمله جدید نیروهای اسرائیل بمناطق جنوبی لبنان بعنوان یك وحشی گری بیسابقه نام برد و گفت هجوم قوای صهیونیست به لبنان جزئی از یك نقشه کلی برای اشغال مناطق جنوبی این کشور است .

مفسر رادیو قاهره گفت حمله جدید اسرائیل‌نشانه ستیزه جوئی آشکار اسرائیل با سازمان ملل متحد و کشور های عربی است زیرا حمله در هنگامی صورت گرفته است که شورای امنیت شکایت سوریه رادرمورد بمباران اردوگاههای پناهندگان بررسی می کند .بعلاوه اسرائیلی ها هنگامی دست باین حمله زده‌اند که تمام کوشش خود را برای بهره برداری از ماجرای مونیخ بمنظور مبارزه دامنه‌دارعلیه جهان عرب بکار می‌برند.

از سوی دیگر عصمت عبدالمجید رئیس‌هیئت نمایندگی مصر در سازمان ملل متحد قرار است روز دوشنبه با هیئت های نمایندگی اروپا در سازمان ملل‌متحد ملاقات کرده و آخرین تحولات اوضاع خاورمیانه را به اطلاع آنها برساند.

روزنامه های قاهره خبر حمله اسرائیل را به خاك لبنان باتیتر های بزرك در صفحه اول خود چاپ کرده‌اند.

روزنامه الاهرام در گزارش خود زیر عنوان «اسرائیل اردوگاه های پناهندگان فلسطینی را در جنوب لبنان بمباران می‌کند» جزئیات حوادث را از قول رادیو لبنان و اعلامیه های دولتی نقل کرده است.

الاهرام نوشته است گزارش هائی که از بیروت‌و تل‌اویو میرسد نشان میدهد که هدف این حمله وادار کردن لبنان به‌تصفیه‌سازمان‌های‌مقاومت‌فلسطین‌در آنکشور است.

دیشب در تریبولی انورالسادات با سرهنك‌قذافی آخرین تحولات اوضاع مناطق جنوبی لبنان‌را مورد بررسی قراردادند . گزارشهائی که از جبهه جنك میرسد بیدرنك به رهبران دو کشور در تریپولی اطلاع داده می‌شود .

از طرف پرزیدنت انورالسادات پیامی‌درباره حوادث اخیر برای سلیمان فرنجیه رئیس‌جمهوری لبنان فرستاده شده است .

دردمشق رادیو صدای فلسطین آمریکارا مسئول حمله اسرائیل به لبنان قلمداد کرد و گفت این واشنگتن است‌که با «وتو» خود به مهاجمان صهیونیستی در عملیات تهاجمی جود به لبنان چراغ سبز داد .

در الجزایر دولت سرهنك بومدین بالبنان‌در تماس دائم‌می‌باشد .

به سفیر الجزایر در بیروت دستور داده شده‌است پشتیبانی دولت‌و ملت الجزایر را از «لبنان برادر» به‌رهبران بیروت ابلاغ دارد .

در لندن دولت انگلیس «نگرانی شدید »خودرا از عملیات مسلحانه اسرائیل در خاك لبنان ابراز داشت .

سخنگوی وزارت امور خارجه‌انگلیس گفت که‌معاون وزارت امور خارجه بریتانیا نظردولت انگلیس‌را به سفیر اسرائیل در لندن ابلاغ کرده‌است .

در پاریس موریس‌شومان وزیر امور خارجه فرانسه مراتب‌نگرانی‌خودرااز حوادث اخیر به سفیر اسرائیل ابراز داشت . در اعلامیه‌ای که از طرف وزارت امورخارجه فرانسه صادر گردید گفته شده است که دولت فرانسه عملیات تروریستی و اقدامات تلافی‌جویانه را که موجب ریخته‌شدن‌خون‌بی‌گناهان‌میشود‌محکوم می‌کند.دولت‌فرانسه ضمنابه کاردار خود در تل‌اویو دستور داده است که از دولت اسرائیل بخواهد که هرچه‌زودتر نیروهای خودرااز خاك لبنان عقب بکشد .

در جده عمرسقاف‌وزیرخارجه عربستان سعودی‌تجاوز وحشیانه اسرائیل‌را علیه لبنان محکوم کرد واز همه کشورهای عرب‌خواست که جانب حق‌وعدالت‌را بگیرند . وی گفت که عربستان سعودی‌باهمه امکانات‌خوداز برادران لبنانی خویش پشتیبانی می کند .

سوریه و عراق آمادگی خود را برای کمك به‌لبنان برای رفع حمله نظامی اسرائیل اعلام کردند.

حافظ اسد رئیس جمهور سوریه دیروز در یک تماس تلفنی با سلیمان فرنجیه رئیس جمهور لبنان اعلام کرد که سوریه باتمام ظرفیت وامکانات ارتش عربی خود آماده است‌تا بیاری لبنان بشتابد و این کشور را در نبرد برای بیرون‌راندن نیروهای اسرائیلی از خاك لبنان کمك کند.

طبق گزارش رادیو بیروت صدام حسین نایب رئیس‌شورای انقلاب عراق نیز پیامی برای سلیمان فرنجیه فرستاده وآمادگی عراق را برای کمك دادن به لبنان اعلام کرده است .

در قاهره دولت مصر به لطفی متوالی سفیر خود در بیروت دستور داد که ازادامه مرخصی خوددر قاهره صرفنظر کند وبلافاصله به بیروت‌باز گردد.

سفیر مصر در لبنان حامل پیامی از طرف‌انورسادات رئیس جمهور مصر برای سلیمان فرنجیه رئیس جمهور لبنان خواهد بود.

مفاد پیام انورسادات برای فرنجیه فاش نشده است.

سرهنگ معمر قذافی رئیس شورای انقلاب لیبی دیروز تلگرافی برای سلیمان فرنجیه رئیس جمهور لبنان فرستاد و پیشنهاد کرد که نیروهای ارتش لیبی را برای جنگجا اسرائیل به‌جنوب لبنان بفرستد.

قذافی در تلگراف خود از سلیمان فرنجیه پرسیده است آیا دراین شرایط دشواری‌که سازمانهای مقاومت فلسطین و ارتش لبنان درجنوب این‌کشور میگذرانند شما حاضرید قبول کنید که سربازان لیبی وارد لبنان شوندودوشادوش سربازان لبنانی درمواضع دفاعی در برابر تهاجم اسرائیل مستقر گردند؟

کارشناسان مسائل خاورمیانه قبول پیشنهاد قذافی را از طرف فرنجیه بعید میدانند چون او بخوبی آگاهی دارد که حضور ارتش لیبی‌درلبنان بهانه تازه‌ای بدست اسرائیل‌خواهد داد تاعلیه لبنان دست به حملات تازه‌ای بزند.

خاموشی فرودگاه بیروت

بیروت ـ هواپیماهای اسرائیلی در جریان عملیات پشتیبانی از واحد های‌زره پوش مهاجم‌چند بار در اطراف بیروت بپرواز درآمدند .

در ساعت یازده و نیم شب هنگامی که هواپیما های مهاجم در حومه پایتخت بپرواز درآمد چراغهای فرودگاه بین‌المللی کاملا خاموش گردید . مقررات تاریکی بمدت چهارساعت ادامه یافت .

فرودگاه دمشق که از بامداد دیروز بروی هواپیما ها بسته شده بود از عصر دیروز باز شد.

سپتامبر سیاه درصدد دست زدن باقدامات تازه است

بلگراد ـ روزنامه «نووستی» چاپ بلگراد از قول‌خبرنگار خود در بیروت گزارش‌داد که سازمان «سپتامبر سیاه » در نظردارد قبل از پایان ماه سپتامبربه عملیات جدیدی دست بزند .

خبرنگار روزنامه«نووستی» که با یکی‌از اعضای‌سپتامبر سیاه در خارج از لبنان ملاقات‌کرده می نویسد که عضو سپتامبر سیاه‌حاضرنشد بگوید که کماندوهای این سازمان این‌بار درکجاضربت خواهند زد . و همینقدر گفت تا چند روز دیگر همه چیز روشن خواهد شد .

عضو سپتامبر سیاه در مورد سه فلسطینی که در ماجرای فرودگاه مونیخ بازداشت شده‌اند گفت که موضوع باین سادگی‌نیست. در حال حاضر عده زیادی از طرفداران ما در خاك آلمان فدرال بسر میبرند و آنها به موقع برای آزادی فلسطینی های‌بازداشت‌شده‌اقدام‌خواهند کرد .

هیکل : تمام رهبران‌عرب باید ظرف ۴۸ ساعت در بیروت اجتماع کنند

قاهره ـ محمد حسنین هیکل سردبیر روزنامه متنفذالاهرام دیروز سران کشور های عرب‌را دعوت کرد که ظرف۴۸ ساعت در بیروت ـ یعنی در نزدیکی میدان جنگی که از بامداد روز شنبه به ابتکار اسرائیل بر لبنان‌تحمیل‌شده‌است ـ‌فرانسی تشکیل دهند و برای مقابله با این تجاوز چاره‌جوئی کنند.

هیکل که نوشته هایش را معمولا بیان نظریات محافل رسمی مصر میدانند‌درسرمقاله دیروز الاهرام نوشته است :

هیچکس‌نمی تواند ازتصویری که دیروز برای جهان عرب بوجود آمد مغرور باشد.ستون های زرهی اسرائیل به اعماق خاك لبنان نفوذ کردند هواپیما های اسرائیلی دهات لبنان و اردوگاه های‌آوارگان‌فلسطینی رابه آتش کشیدند و مقامات رسمی اسرائیل علنا درتل‌آویو اعلام کردند که از این‌اعمال چه قصدی دارند .

اکنون لبنان دربرابر طوفان آتشی که بوسیله اسرائیل بر پاشده تنها مانده است .

باید پرسید که دنیای عرب در برابر این قصابی و این تجاوز کم سابقه چه واکنشی نشان داده است. آیا جز این است که حتی بعضی از رادیو های عرب‌درتمام مدت دیروز بخود زحمت‌نداده تاهیجان و تاثری را که از تجاوز اسرائیل به لبنان در اعماق قلب و روح اعراب نفوذ کرده است بیان کنند ؟هیکل رادیو های بسیاری از ممالك عرب را نکوهش‌کرده است که دیروز در حالی که لبنان مانند محتضری در آتش و خون فریاد می کشید آنها «رادیو های عرب» پخش برنامه های ساز و آواز مبتذل خود راادامه داده‌اند .

هیکل درخواست کرده است که سران عرب تنها جوابی را که سزاوار تجاوز اسرائیل به لبنان است انتخاب کنندوبرای این که مقاومت‌و همبستگی‌خود را دربرابر اسرائیل نشان‌دهند بدون فوت وقت و تنها ظرف ۴۸ ساعت‌در بیروت گردآیند.

سرهنك قذافی گفت شوروی با امپریالیسم تبانی کرده است

تریپولی ـ سرهنگ قذافی رئیس شورای انقلاب لیبی باردیگر بشدت از اتحاد جماهیر شوروی و سیاست‌کرملین در جهان عرب و اسلام انتقاد کرد .

سرهنگ قذافی که در یک اجتماع حزب اتحادیه سوسیالیست‌لیبی سخن می‌گفت خاطرنشان ساخت‌سیاستی که‌شوروی میخواهد نسبت به آرمان عرب و اسلام بمرحله اجرادرآورد ، تبانی‌کمونیسم با امپریالیسم صهیونیسم هدف اصلی پیکار ما را با این کشور تشکیل خواهد داد .

سرهنگ قذافی افزود : وابستگی عمیق ما به ناسیونالیسم عرب و اسلام و پافشاری برای‌وحدت عرب به آن معنی نیست که ما نژاد پرست یا متعصب هستیم در حالی که شوروی از آغاز انقلاب ما در اول سپتامبر ۱۹۶۹ برای اثبات این مدعا کوشش می‌کند .

سرهنگ قذافی در پایان گفت باید قوانین موجود طوری تغییر داده شود تا بامبادی اسلام هماهنگی‌کامل داشته باشد .

ضمنا سرهنگ قذافی از دولت ایتالیا درخواست کرد مین هائی را که پس از پایان جنگ دوم جهانی در لیبی زیر خاک مدفون شده است خارج کند .

قذافی دیروز سفیر ایتالیا را در تریپولی به‌دفتر کار خود دعوت کرد و لزوم ازبین رفتن آخرین آثار استعمار ایتالیا را که وجود همین مین ها است با او در میان گذاشت .

رئیس شورای انقلاب لیبی خاطرنشان کرد که وجود این مین ها روابط دو کشور را تیره ساخته و جان و مال مردم لیبی را تهدید می‌کند .

قذافی‌به‌سفیر ایتالیا گفته است که لیبی در نظر دارد این مسئله را در سازمان ملل متحد مطرح کند .

سوئد تقاضا کرد راهزنان هوائی را تحویل بگیرد

هواپیمای ربوده شده
عکس هواپیمای ربوده شده‌سوئدی را هنگامی که با ۳تروریست‌ربایند‌ه هواپیما و ۶ نفر تروریست هـای آزاد شده‌اززندان سوئد ازمالمو» در سوئد عازم مادرید در اسپانیا شده است نشان میدهد .
عکس رادیوئی اطلاعات

مادرید ـ سه راهزن هوائی اهل کرواسی در یوگسلاوی و شش نفریاران آنها که از زندانهای سوئدآزادشده‌بودند در ساعت ۱۴ و ۱۵ دقیقه روز شنبه‌بوقت تهران‌باهواپیمای «دی . سی . ۹»شرکت اسکاندیناوی وارد فرودگاه باراژاس در مادرید شدند .

این هواپیما در محلی از فرودگاه مادرید که معمولا برای هواپیما های باری مورد استفاده قرار میگیرد مستقر شد و درحالیکه بکلی از سایر قسمتهای فرودگاه جدا شده بود در محاصره عده زیادی از ماموران پلیس مسلح اسپانیا قرار گرفت .

راهزنان هوائی‌کرواتکه پنجشنبه شب گذشته یک هواپیمای سوئدی متعلق به شرکت اسکاندیناوی را در آسمان ربوده بودند در فرودگاه مادرید چندین ساعت با مقامات دولت اسپانیا چانه زدند اما سرانجام خود را به پلیس اسپانیا تسلیم کردند.بلافاصله بعد از تسلیم شدن راهزنان هوائی ـ شش نفر دیگر از کرواتها که طبق تقاضای تهدیدآمیز رابایندگان‌هواپیما از زندانهای سوئد آزاد شده بودند نیز بنوبه خود در اختیار مقامات امنیتی اسپانیا قرار گرفتند و بازجوئی از آنها آغاز شد .

پلیس اسپانیا ۵۰ هزار کورون باج نقدی‌راکه‌هنگام عزیمت کرواتهای‌افراطی از طرف دولت سوئد به آنان پرداخت شده بود ضبط کرد وبه خدمه هواپیمای اسکاندیناوی که عبارت از دومیهماندار یک خلبان ـ و یک کمک خلبان بودند اجازه داد تا در یکی از هتل‌های مادرید به استراحت بپردازند .

طبق پاره‌ای شایعات که دیشب‌بوسیله خبرگزاریها از قول منابع اسپانیولی نقل شد ممکن است ۹ نفر کرواتهای افراطی و ضد کمونیست ازدولت‌اسپانیا تقاضای پناهندگی سیاسی کنند .

در مذاکرات مفصلی که دیروز در فرودگاه مادرید بین رابایندگان هواپیمای سوئدی و مقامات اسپانیائی انجام گرفت نماینده وزارت خارجه این کشور نیز شرکت داشت اما از طرف این‌وزارتخانه هیچ اطلاعیه‌ای که حاکی‌ازامکان‌موافقت دولت اسپانیا باتقاضای‌پناهندگی‌احتمالی کرواتها باشد ، منتشر نشد .

در بعضی محافل دیروز پیش بینی میشد که دولت اسپانیا کار رسیدگی به جرائم سه راهزن هوائی کروات را بـه یکی از محاکم نظامی اسپانیا واگـذار خواهد کرد و در عوض‌شش‌زندانی‌آزاد شده کروات را به سوئد باز خواهـد گرداند .

دو نفر از این زندانیان آزاد شـده سال گذشته باتهام قتل ولادیمیر رولوویچ سفیر یوگسلاوی در استکهلم زندانـی شده‌اند و سه نفر دیگر از آنها نیـز در تدارک دسیسه‌ای که منجر به قتل سفیر سابق یوگسلاوی در سوئد شـد دست داشته‌اند .

از آنجا که یوگسلاوی و اسپانیا با یکدیگر روابط سیاسی ندارند غیرقابـل تصور است که دولت اسپانیا در صـدد برآید هیچیک از ۹ کروات افراطی را به یوگسلاوی بفرستد .

رضایت سوئد

اولاف پالموه نخست‌وزیر سوئد دیشب از فرجام ماجرای ربوده شدن هواپیمای مسافربری اسکاندیناوی‌بوسیله کرواتهای وابسته به نهضت ناسیونالیست افراطی اوستاشی اظهار خوشنودی کرد و آنرا رضایتبخش دانست .

نخست‌وزیر سوئد گفت که رابایندگان هواپیمای اسکاندیناوی در اسپانیابازداشت شده‌اند درستی و کفایت روشی‌که‌دولت سوئد در برابر راهزنان هوائی درپیش گرفت به ثبوت رسیده است .

ما از همان ابتدا احساس کردیم که نقشه راهزنان هوائی بسیار آشفتـه و مغشوش است‌چون خودآنها نیزبدرستی نمیدانستند که از کدام کشور تقاضای پناهندگی سیاسی کنند . به این ترتیب تنها کاری که باید بوسیله دولت سوئد انجام میشد این بود که حتی‌الامکـان عزیمت افراطیون اوستاشی را از سوئد به‌تاخیر بیاندازد ولی در عین‌حال مراقب باشد که خطری توجه جان مسافران و سرنشینان هواپیمای ربوده شده نگردد.

نخست‌وزیر سوئد اظهارنظر کرد که سه نفر رابایندگان هواپیمای اسکاندیناوی باید در سوئد محاکمه شوند و به‌طریق اولی دولت اسپانیا باید آنها را بسوئد تحویل دهد .

در مورد شش نفر کرواتهای دیگرکه به تقاضای رابایندگان هواپیما از زندان های سوئدآزاد شده‌اند مقامات‌اسپانیایی نیز تایید کرده‌اند که آنها را بلافاصله به سوئد بازخواهند گرداند .

هواپیمای سوئدی که روز گذشته بـا چهار سرنشین و ۹ نفر کرواتهای‌افراطی وارد مادرید شده بود پس از تسلیم شدن کرواتها به پلیس اسپانیا راه استکهلم را درپیش گرفت .

خدمه قبلی این هواپیما که عبارت از یک خلبان، یک دمک خلبان و دو میهماندار بودند برای استراحت در یکی از هتل‌های مادرید باقی ماندند و هواپیما با خدمه تازه‌نفس به استکهلم بازگشت.

از سوی دیگر وزارت نیروی هـوائی اسپانیا اعلام کرد که ۹ نفر کرواتهـای افراطی در مادرید بازداشت شده‌اند و رسیدگی به ماجرای آنها به مقامات‌قضائی صلاحیتدار اسپانیا واگذار شده است.

خلاصه اخبار مهم جهان

● توکیو ـ براثر طوفان سهمگینی که دیشب مناطق مرکزی ژاپن را فراگرفت دست‌کم سی وهفت نفر کشته یا ناپدید شدند. دو کشتی ماهی‌گیری‌که درجریان‌طوفان میخواستند به بندر جزیره «هاچی‌جو» پناهنده‌شوند بگل نشستند و بیم آن میرود که همه سرنشینان آن کشته شده باشند .

باران سیل‌آسائی که همراه طوفان بودند موجب طغیان رودخانه‌ها و ریزش کوهها شده و رفت وآمد وسائل نقلیه در بعضی از راههای این منطقه متوقف شده است .

● مانیل ـ براثر خراب شدن یک پل چوبی در ۲۶۰ کیلو متری جنوب شرقی مانیل دست‌کم چهل نفرکه‌بیشتر آنها کودکان خردسال بودند کشته شدند وچندین‌نفر دیگر زخمی گردیدند. در تمام مدت دیشب ماموران نجات‌برای خارج کردن اجساد کشته‌شدگان‌وکسانی که در این حادثه زخمی شده‌اند فعالیت میکردند.

● نایروبی ـ شرکت هواپیمائی افریقای شرقی اعلام‌داشت ده از دیشب یک پل هوائی بین لندن واوگاندا برای بازگردانیدن آسیائیهای مقیم این کشور تاسیس شده است .

نخستین دسته آسیائیهای غیر اوگاندائی که تعداد آنها بالغ بر۱۸۰ نفر است ساعت پنج ونیم بـامداد امروز پایتخت اوگاندا را بسوی لندن ترک گفت .

قرار است یک گروه ۱۸۰ نفری دیگر روز چهارشنبه اوگاندا را ترک گوید .

● بوگوتا ـ بدنبال تلفن یک ناشناس دیشب در سفارت لبنان در بوگوتا حالت خطر اعلام شد .

شخص ناشناسی بوسیله تلفن به مرکز پلیس بوگوتا اطلاع داده بود که یک بمب نیرومند در ساختمان سفارت کار گذاشته شده است .

ماموران پلیس بیدرنگ اطراف سفارتخانه رامحاصره کرده و به جستجوی بمب پرداختند ولی اثری از بمب پیدا نکردند .

● کراچی ـ دویست و هفتاد نفر از هندی‌ها که درجریان جنگ دسامبر ۱۹۷۱ در پاکستان دستگیر و زندانی شده بودند دیروز به کشور خود بازگردانیده شدند. طبق موافقتی که بین دو کشور هند و پاکستان‌بعمل آمده قرار است هفتصد نفر پاکستانی نیز در مرز بمقامات آن کشور تحویل داده شوند.

● رم ـ دو دانشجوی اردنی توسط ماموران پلیس ایتالیا در فرودگاه « فیومی چینو» بازداشت‌شدند.

ماموران گشتی ایتالیا این دو دانشجو را هنگامی که میخواستند در یک جنگل مجاور فرودگاه پنهان شوند دستگیر کرده و برای بازجوئی به کلانتری اعـزام داشتند.

دبیرستان حکیم الهی
از قبولشدگان کلاس های سوم متوسطه برای رشته‌های :
ادبی ـ بازرگانی
ثبت نام مینماید
نادری ـ قوام‌السلطنه ـ کوی سیمی ـ تلفن ۴۴۴۷۶

دبستان‌جمشیدجم وابسته به انجمن زرتشتیان تهران
با ۶۵ سال سابقه درخشان فرهنگی مجهز به کادر قوی آموزشی باوسیله ایابو ذهاب و بعدازظهر ها زبان انگلیسی صددرصد قبولی درامتحانات نهائی .
آدرس ـ خیابان مسعود ـ سعید منشعب از خیابان‌های نادری و چرچیل تلفن ۳۱۳۲۸۵

شمازحمت نکشید
موبی‌دیک
مجلل‌ترین‌میهمانی‌را درمنزل‌شماترتیب‌میدهد کافی‌است‌تعدادمیهمانان ونوع‌پذیرائی‌رامشخص کنیدوبقیه‌کارهارابه‌عهده مابگذارید.
یک‌تیم‌از مجرب‌ترین آشپزهای فرانسوی‌وایرانی بالذیذترین‌غذاهای‌ایرانی‌وفرنگی وعالی‌ترین‌دسر ها و انواع مشروبات در زیباترین سرویس‌های پذیرائی ازمیهمانان‌شمادرمنزل شما، شایسته‌ترین پذیرائی‌راکه‌مطابق‌خواست‌وسلیقه‌شماباشد بعمل می‌آورند.
برای‌حمل‌غذاهای‌گرم به‌محل‌میهمانی‌اتومبیل‌های مخصوصی که‌مجهز بدستگاههای گرم نگهدارنده است،غذاهارااز آشپزخانه‌موبی‌دیک‌حمل‌مینماید
آدرس:
میدان‌ولیعهد ـ خیابان شقاقی
شماره۵۵
تلفن۴۸۹۶۰

دبیرستان دخترانه کمال‌الملك
برای کلاسهای اول ودوم راهنمائی تحصیلی ودوره اول ودوم دبیرستان رشته های طبیعی‌و ریاضی
همه روزه صبح ها ثبت نام می‌نماید .
نشانی خیابان شهباز خیابان ادیب‌الممالك تلفن ۳۵۲۶۱۴

آگهی

باطلاع داوطلبین استخدام در مشاغل : مهندس راه و ساختمان لیسانس دامپروری ، لیسانس اقتصاد ، مهندس کشاورزی (متخصص رشته باغبانی و زراعت و اصلاح نباتات) تکنیسین کشاورزی و تکنیسین راه و ساختمان سازمان عمران جیرفت میرساند که در تاریخ چهارشنبه ۷٫۵ر۱۳۵۱ ساعت ۸ صبح در محل دفتر سازمان (خیابان شاهرضا مقابل دانشگاه تهران ، ساختمان حسابرسی سازمان برنامه طبقه هفتم) جهت مسابقه و مصاحبه حضور بهمرسانند.

مدیر عامل سازمان عمران جیرفت ـ عباس منیعی
آ ـ ۴۲۴۹۰

رکورد جدید

در مسابقات شنای قهرمانی جوانان کشور

شین گولد ایران کیست؟

در اولین روز دومین دور مسابقات شنای‌قهرمانی جوانان کشور، شیرین فیروز آبادیان رکورد جدیدی در رشته صد متر کرال پشت دختران‌برجای نهاد و موفق شد ۲ر۶ ثانیه‌از رکورد پیشین این رشته بکاهد. این مسابقات که با شرکت ۲۱۱ شناگر از سیزده شهرستان مختلف در استخر قهرمانی امجدیه برگزار میشود. مرحله نهائی چند رشته باین شرح انجام شد.

۲۰۰ متر قورباغه دختران

۱ـ گلرخ معززی از تهران با زمان ۳ر۲۳ر۲ دقیقه
۲ـ مینو فروزش از تهران با زمان ۳ر۲۶ر۵ دقیقه
۳ـ مینو احمدی از اصفهان با زمان ۳ر۴۶ر۲ دقیقه

۲۰۰ متر قورباغه پسران

۱ـ همایون جلیلی از اصفهان با زمان ۳ر۷ر۵ دقیقه
۲ـ حمید ریاحی ازاصفهان بازمان ۳ر۹ر۶ دقیقه
۳ـ عبدالرضا نظری از تهران با زمان ۳ر۱۱ر۰ دقیقه

۱۰۰ متر کرال پشت دختران

۱ـ شیرین فیروزآبادیان از تهران با زمان ۱ر۲۷ر۰ دقیقه
۲ـ نسترن حسنی‌زاده از اهواز با زمان ۱ر۴۲ر۱ دقیقه
۳ـ مهلا کامیاب حقیقت از تهران بازمان ۱ر۴۸ر۱ دقیقه

۱۰۰ متر کرال پشت پسران

۱ـ حسین پرتوی از اهواز با زمان ۱ر۱۹ر۵ دقیقه
۲ـ فرهاد صدقی از آبادان بازمان ۱ر۱۹ر۸ دقیقه
۳ـ مسعود علی‌پور ازآبادان بازمان ۱ر۲۰ر۵ دقیقه

دنباله این مسابقات امروز در استخر قهرمانی امجدیه‌ادامه پیدا کرد.

شین‌گولد ایران

مربیان شیرین فیروزآبادیان میگویند وی دختر بااستعدادی است که با سن کم امید زیادی در شنای ایران آفریده است. وی که چندبار رکورد های تازه بدست آورده می‌تواند در آینده دروزش‌شنا به کسب‌افتخارات درخشانی نائل گردد. این‌دختر کم‌سن و سال را در سطح‌شنای نوپای کشور می‌توان شین‌گولد ایران نامید.

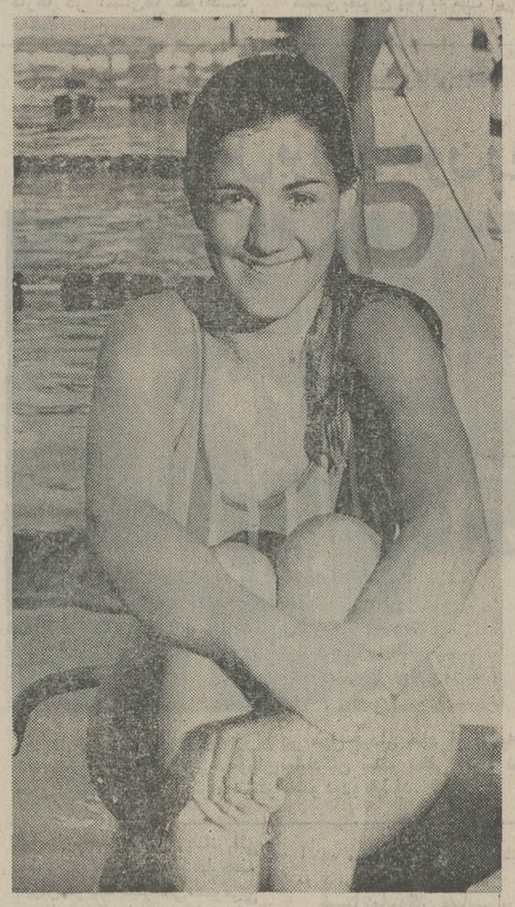

شیرین فیروزآبادی

شطرنجبازان‌ایرانی در المپیاد شطرنج

گروه شطرنجبازان ایرانی‌شرکت کننده در بیستمین دوره المپیاد شطرنج یوگسلاوی، بامداد امروز تهران را به قصد «اسکوپیه» محل برگزاری مسابقات ترک کردند.

دراین مسابقات که از فردا آغاز میشود، ۶ شطرنجباز از ایران شرکت دارند و طی یکماه با شطرنجبازان سایر کشورهای شرکت کننده به نبرد خواهند پرداخت.

خسرو هرندی، مهرشادشریف، کامران‌شیرازی، مسعود سواد‌کوهی خسروشهسوارو حسین‌قلی‌سالور گروه شطرنجبازان شرکت کننده در بیستمین دوره المپیاد شطرنج یوگسلاوی را تشکیل میدهند.

قهرمان‌آمریکائی در رینگ‌بوکس بیهوش شد

تماشاگران‌بجای تشویق مشت‌زن هموطن خود قهرمان‌مکزیکی را بشدت تشویق میکردند

«ماندوراموس» قهرمان سبک وزن مشت زنی جهان، (از امریکا) در مسابقه‌ای که با «جانگوکارمونا» مکزیکی برای دفاع از مقام قهرمانی خود برگزار کرد، پس ازشکست و از دست دادن تاج قهرمانی مشت زنی، بوسیله برانکار به بیمارستان حمل شد.

«راموس» که در راند ششم در اثر ضربات سنگین حریف به کف رینگ درغلتیده بود، از شدت‌گیجی تا آخرین شماره داور از جای برنخاست و هنگامی که مربی او برای کمک به داخل صحنه رفت، راموس مشت زن امریکائی و دارنده مقام قهرمانی مشت زنی سبک وزن جهان را در حال بیهوشی وخونریزی شدیددید. بلافاصله «راموس» که از هردوچشمانش سیل خون جاری بود به بیمارستان منتقل شد.

«ماندوراموس» که سه سال قبل به مقام قهرمانی جهان دست یافته بود، از جوانترین قهرمانان دسته سبک وزن‌مشت زنی تاریخ‌است.

در تمام طول پیکار شب گذشته تماشاگران بجای‌تشویق مشت‌زن هموطن‌خود «کارمونا» مشت‌زن مکزیکی را بشدت‌مورد تشویق قرار دادند!

اخبار کوتاه ورزشی

محمدعلی کلی قهرمان معروف مشتزنی و «فلوید ـ پاترسون» پس از هفت سال که از اولین پیکار آنان میگذرد، بار دیگر رویاروی هم قرار میگیرند.

بلیط های این مسابقه که در روز چهارشنبه آینده در نیویورك برگزار میشود از هم اکنون به بهای ۲۰ تا ۷۵ دلار (معادل ۱۵۰۰ تا ۵۷۰۰ ریال) بفروش میرسد.

کلی در اولین پیکار خود با «فلوید پاترسون» که در سال ۱۹۶۵ در «لاس‌وگاس» انجام شد بر حریف‌خود پیروز گردید و این مشتزن صاحب‌نام را در راند دوازدهم بزانو درآورد.

«پاترسون» در سال ۱۹۶۴ پس از غلبه بر «سونی ـ لیستون» دارنده پیشین مقام قهرمانی مشتزنی، به این عنوان دست یافته بود.

***

مسابقات کشتی آزاد وفرنگی انتخابی جوانان استان مرکز بایان یافت.

این مسابقات را که از روز چهارشنبه گذشته در قزوین آغاز شد و تاروز جمعه ادامه داشت، داوران بین‌المللی فدراسیون کشتی قضاوت کردند.

***

مجلس سنای امریکا دیروز بودجه‌ای معادل‌پانزده‌و نیم میلیون دلار برای مخارج المپیك زمستانی ۱۹۷۶ که در «دنور» کلرادوبرگزار خواهد شد تصویب کرد.

پانزده و نیم میلیون دلاری که برای مخارج المپیك زمستانی «دنور» به تصویب سنای امریکا رسیده بزودی صرف مخارج و آماده ساختن این محل برای‌بازیهای المپیك زمستانی خواهدشد.

***

کمیته جهانی مشت‌زنی دیروز اعلام کرد که برای جلوگیری از کثرت مشت زنان شرکت کننده در بازی های المپیك مونرئال، یك سری مسابقات بین‌قاره‌ای حذفی قبل از آغاز بیست‌و یکمین دور بازیهای المپیك انجام خواهدشد.

بنابراین تصمیم در بازیهای المپیك ۱۹۷۶ در هر وزن بیش از ۳۲ مشت‌زن شرکت نخواهد داشت و مشت‌ـ زنان شرکت کننده در هروزن قبل از راه یافتن به‌بازی های المپیك باید در مسابقات حذفی شرکت کنند و در صورت پیروزی به بازیهای المپیك راه یابند.

گشایش و آغاز پنجمین دوره

مسابقات ورزشی کرولال‌ها

پنجمین دوره مسابقات ورزشی کرولال های کشور باحضور سپهبد حجت کاشانی سرپرست سازمانی تربیت بدنی در باشگاه کرولال های تهران گشایش یافت.

دراین دوره از مسابقات نزدیك به دویست ورزشکار دختر وپسر از سراسر کشور شرکت کرده‌اند.

در مراسم گشایش، ابتدا ورزشکاران بانظم و ترتیب‌خاصی رژه رفتند و سپس سپهبد حجت این دوره مسابقات را به نام شاهنشاه آریامهر افتتاح کرد.

این مسابقات در رشته های شنای دختران و پسران، والیبال، فوتبال، دوومیدانی دختران و پسران، تنیس روی میز دختران و پسران، شطرنج دختران و پسران، کشتی آزادو فرنگی و ژیمناستیك پسران و دختران انجام میگیرد. دیشب پس از مراسم گشایش چند مسابقه در رشته های کشتی آزاد، شطرنج، ژیمناستیك و تنیس روی میز انجام گرفت.

ظرف چندروز آینده مسابقات ورزشی کرولال هادر استادیوم های مختلف انجام خواهدشد.

تلویزیون برج جام جهان نما
مجهز به ماسك مخصوص که چشم‌ها را خسته نمیکند

گروه‌شرکتهای‌تولیدی ووارداتی ماشین‌آلات راه‌سازی‌وساختمانی
ارکان ماشین‌ـ وزنه
ماشین رول‌ـ رولر
خیابان‌آیزنهاور ـ مقابل دانشگاه آریامهر شماره ۶۲۸ و ۶۴۶
تلفن: ۹۵۹۰۷۸ ـ ۹۶۲۴۵۹ ـ ۹۵۲۸۹۹ ـ ۹۵۹۰۰۲ ـ ۹۵۸۵۵۵

کودکستان و دبستان‌آوا
برای بخش های فارسی ـ آلمانی و فارسی ـ انگلیسی، همه روزه صبح از ساعت ۸٫۳۰ تا ۱۲ وبعد از ظهر ۱۴ تا ۱۷ ثبت‌نام میکند.
آدرس: خیابان‌پهلوی، روبروی هتل‌هیلتون، کوی خاکزاد شماره ۸ تلفن: ۸۹۰۵۲۶
کلاسهای فارسی: برنامه‌وزارت‌آموزش وپرورش
Der deutsche Teil ist nach dem deutschen Kindergarten- bzw. Schulprogramm ausgerichtet und wird sowohl im Kindergarten wie in der Grundschule von den deutschen Fachkräften durchgeführt.
English Kindergarten and classes follow the British Kindergarten and Primary School programmes. Teachers are fully qualified native speakers.
استخرشناو وسیله‌رفت‌وآمدوناهارگرم‌آماده‌است.

دستگاه کنترل جوهر خودنویس لامی
چرا خودنویس لامی
بهتر و روانتر از سایر قلمها مینویسد؟
به شکل فوق توجه فرمائید ـ دستگاه کنترل جوهر اختصاصی خودنویسهای لامی سبب می شود که به‌محض‌تماس‌برروی کاغذ خودنویس به نرمی وروانی می نویسد.
LAMY
مجوبترین قلم خودنویس جهان

دنیای ورزش منتشر شد
موناکو
سمبل شادی وهیجان

جوهر کوئینك پارکر در ۶ رنگ زیبا
SUPER Quink PARKER
CONTAINS SOLV-X
برای اطمینان بیشتر جوهر سوپر کوئینك با سرپوش پلمپ شده عرضه میشود

تجدید آگهی حراج شماره ۱۱۱۳۲ر۱۸ر۶۴۰ ـ ۲۴ر۵ر۵۱
اداره کل حسابداری وزارت کشاورزی ومنابع طبیعی
اداره کل حسابداری وزارت کشاورزی حراج ۱۷۱۰ قلم اشیاء و اموال اسقاط موجود درانبار شیار وزارت کشاورزی واقع درخیابان مازندران (تهران) سرپل سنگی را تجدیدمینماید.
طالبین میتوانندهمه روزه باستثناء ایام تعطیل برای‌مشاهده اشیاء اموال مذکور به انبار نامبرده مراجعه و از ساعت ۹ صبح روز ۲۵ر۷ر۵۱ درخرید شرکت نمایند بهای اجناس نقدا دریافت و حواله تحویل صادر خواهد شد. م‌الف ۹۳۰۶
اداره کل حسابداری وزارت‌کشاورزی‌ومنابع‌طبیعی
آ ـ ۴۳۴۷۸

آموزشگاه انگلیسی طاهری
برای ترم پائیز کلاسهای فشرده و عادی زیر ثبت‌نام مینماید.
۱ـ کلاسهای ـ مبتدی ـ متوسط ـ عالی.
۲ـ کلاسهای دوره اول و دوم دبیرستان همراه با گرامر و مکالمه.
۳ـ کلاسهای کنکور ـ مکالمه ـ اعزام دانشجو خارج.
۴ـ کلاسهای دوره‌ای برای دریافت دیپلم L.C
۵ـ کلاسهای تافل و G.C.E
ساعات کلاسها مخصوص دانش‌آموز از ۱۲ تا ۲ و ۳ تا ۸ بعدازظهر بقیه کلاسها درتمام ساعات صبح و عصر دائر خواهد بود.
شروع کلاسها اول نادهم مهرماه
نشانی ـ پهلوی بالاتر از چهارراه امیراکرم‌کوچه ماه تلفن ۴۲۳۱۵

آگهی استخدام داوطلب همافری
۱ـ نیروی هوائی شاهنشاهی تعدادی‌داوطلب باشرایط و امتیازات مشروحه زیر برای‌آموزشگاه همافری استخدام مینماید.
الف ـ شرایط.
۱ـ تابعیت دولت شاهنشاهی ایران.
۲ـ متدین بیکی از ادیان رسمی کشور(اسلام ـ مسیحی ـ کلیمی ـ زرتشتی).
۳ـ حداقل سن ۱۷ سال تمام و حداکثر ۲۴ سال و برای کسانیکه خدمت زیر پرچم را انجام داده‌اند ۲۵ سال تمام میباشد.
۴ـ داشتن گواهینامه دوره کامل دبیرستان در رشته (ریاضی ـ طبیعی)
۵ـ موفقیت در ازمایشات ورودی
۶ـ داشتن صحت مزاج و تناسب اندام‌برابر گواهی بهداری نیروی هوائی.
۷ـ نداشتن پیشینه بد و عیال و اولاد وکسان تحت تکفل
۸ـ سپردن تعهد خدمت در نیروی هوائی شاهنشاهی بمدت ۱۱ سال از تاریخ استخدام.
ب ـ امتیازات.
۱ـ داوطلبان در طول دو سال تحصیلی شبانه روزی بوده و هزینه زیست و پوشاک نظامی آنان تامین و در سال یکم ماهیانه ۴۱۶۰ ریال‌ودر سال دوم ۵۴۱۰ ریال کمک هزینه دریافت‌میدارند
۲ـ هرجویان پس از احراز موفقیت در ازمایشات نهائی بدرجه همافر سومی مفتخر و ماهیانه مبلغ ۱۵۰۰۰ ریال حقوق و فوق‌العاده سختی‌خدمت دریافت‌خواهندداشت و ترفیعات‌بعدی آنان برطبق‌مقررات قانون استخدام نیروی مسلح شاهنشاهی خواهند بود.
۳ـ داوطلبان میتوانند برای کسب اطلاع بیشتر و ثبت نام با دردست داشتن فتوکپی مدرک تحصیلی عین شناسنامه جدید (عکسدار) و ۲۲ قطعه عکس ۴×۳ از تاریخ نشر این آگهی همه روزه بغیر از پنجشنبه‌ها و روزهای تعطیل از ساعت ۷ الی ۱۲ تا تامین احتیاج در تهران به فرماندهی اموزشهای هوائی واقع در جاده تهران نوایستگاه فرودگاه ودر شهرستانها به نزدیکترین پادگان و یا ایستگاه مراجعه نمایند.
نیروی هوائی‌شاهنشاهی

اداره فرهنگ اطریش
قسمت آموزش زبان
کلاسهای زبان آلمانی (دوره مبتدی و عالی)
شروع کلاسها. اول مهرماه (۲۳ سپتامبر)
نام‌نویسی: شنبه، یکشنبه، دوشنبه، سه‌شنبه چهارشنبه، پنجشنبه.
ساعت ۸ الی ۱۳ و ۱۷ الی ۱۹
آدرس: خیابان ویلا شماره ۲۷۶ نبش کریمخان زند. تلفن ۸۲۳۷۴۱

بزودی در بهترین گروه سینمائی پایتخت
فروزان در فیلم سفید
یک فیلم از رضا صفائی
برخورد شور و حرارت جوانی با واقعیت تلخ زندگی امروزی، فیلمی بوجود آورده است یك سروگردن بالاتراز هر اثر عمیق و تفکرانگیز دیگر
از فردا صبح
فقط در
سینما امپایر
فیلمی که به نسل امروز تعلق دارد
آشونی کوئین ـ آن مارگرت
گارس لاکوود در فیلمی بکارگردانی: استانلی کرامر
هر لحظه التهاب
رنگی ـ ایستمن کالر
مستاریست: اریک سگال (نویسنده قصه عشق)
محصول کمپانی کلمبیا
R.P.M
برای رزرو بلیط به گیشه سینما امپایر مراجعه فرمائید سانسها ۱۱ صبح ـ ۱ـ ۳٫۳۰ـ ۵٫۳۰ ـ ۷٫۳۰ ـ ۹٫۴۵ بعد از ظهر

خبرهای کوتاه

شرفیابی سفیران

آقای بلنت گال سفیر جدید مجارستان دردربار شاهنشاهی ساعت ۱۰ صبح امروز در کاخ سعد آباد به پیشگاه شاهنشاه آریامهر شرفیاب شد و طی مراسمی استوار نامه خود را تقدیم داشت ، آقایان حامدنواز خان و ماسامباسار سفیران جدید پاکستان و سنگال در دربار شاهنشاهی نیز درساعت های ۱۰ و ٤٥ دقیقه و ۱۱ و ۳۰ دقیقه امروز در کاخ سعد آباد به پیشگاه شاهنشاه بار یافتند و طی مراسم ویژه‌ای استوار نامه های خود را تقدیم داشتند .

در این مراسم آقایان علم وزیردربار شاهنشاهی، معینیان رئیس دفتر مخصوص شاهنشاه آریامهر ، میرفندرسکی قائم مقام وزیر امور خارجه، رستم امیر بختیارقائم مقام رئیس کل تشریفات شاهنشاهی ، عیسی مالک رئیس‌کل تشریفات وزارت امور خارجه و آجودانهای لشگری‌وکشوری‌شاهنشاه حضور داشتند .

۲۰هزار تلفن بمتقاضیان داده میشود

شرکت مخابرات ایران با ایجاد مرکز جدید قصر به۲۰ هزار متقاضی این مرکز تلفن می‌دهد .

هم‌اکنون کار نصب مرکز قصر روبه‌اتمام است و پس‌از نصب مرکز فوق ۲۰ هزار متقاضی این منطقه صاحب‌تلفن خواهند شد.

تلفن‌ها باارقام۸٥ و۸٦شروع می‌شود محدوده قصر خیابان ٤٥ متری خیابان فرح خیابان نظامی‌ـشمال خیابان‌امین‌الدوله را دربرمی‌گیرد.

بازگشت وزیر فرهنگ و هنر

آقای پهلبد وزیر فرهنگ و هنر از سفر کرمان به تهران بازگشت .

آقای پهلبد صبح امروز با هواپیما از کرمان وارد یزد شد و از ساختمانهای قدیمی باغ‌خان و باغ دولت که‌هردو قدمت تاریخی دارند بازدید کرد و آنگاه عازم تهران شد.

تغییر ساعات کار بانکها

از روز شنبه آینده (اول مهر ماه) ساعات مراجعه مشتریان به کلیه شعبات بانکها و همچنین ساعات‌کار کارکنان بانکها در تهران تغییر خواهد کرد .

ساعات مراجعه مشتریان بانکها در تهران صبحها بین ۸ تا ۱۳ و بعد از ظهرها بین ۱٦ تا ۱۸ خواهد بود.

روسای گروههای‌آموزش دانشکده علوم اجتماعی

بانتخاب اعضای هیئت‌علمی گروه آموزشی‌جامعه شناسی آقای دکترغلامحسین صدیقی استاد تمام وقت دانشکده‌علوم اجتماعی و تعاون از طرف رئیس دانشگاه تهران بسمت مدیر این گروه و آقایان‌دکتر مهدی امانی سرپرست گروه آموزشی جمعیت شناسی ، دکتر محمود روح‌الامینی سرپرست گروه‌آموزشی‌انسان شناسی و دکتر سهراب‌بیدار مغز سرپرست گروه آموزش تعاون‌در‌دانشکده‌علوم‌اجتماعی و تعاون منصوب گردیدند.

عوارض نو سازی مکانیزه میشود

تاپایان سال جاری عوارض نوسازی در سطح پایتخت مکانیزه میشود. هم‌اکنون‌فیش های مربوطـبه‌عوارض نوسازی مناطق ۱۱ـ ۱۲و۲ ارسال شده است . مودیان مذکورمیتوانند عوارض خود را بدون مراجعه به‌اداره ممیزشهرداری ازطریق بانک بپردازند.

خبرنگار ما در گزارش خود اضافه کرده است : برای‌ایجاد سهولت درامر پرداخت‌عوارض ۱۲ باجه دریافتی در نواحی ۱۲ گانه شهرداری مستقر شده است .

پیش بینی هوا

هوای کرانه های دریای مازندران ابری در بعضی ساعات همراه با بارندگی .

هوای شهرستان های جنوب شرقی ایران نیمه‌ابری هوای استان های آذربایجان صاف همراه با مقداری ابر خواهد بود .

هوا ی‌استان های کردستان لرستان ، اصفهان ، فارس خراسان و جزایر تنب ، ابوموسی صاف در بعضی نقاط غبارالود پیش بینی می‌شود .

حداکثر درجه‌حرارت‌دیروز

هوای تهران صاف در بعضی ساعات غبارالود خواهد بود. تهران ۳۳ و حداقل ۱۷درجه بوده است . گرم ترین نقطه در ۲٤ ساعت گذشته اهواز با حداکثر ٤۳ و حداقل ۲۲ بوده است .

خنک ترین نقطه همدان با حداکثر ۳۰ و حداقل ٦درجه بوده است .

ملاقات با نخست‌وزیر

آقای «یان گرگور» نایب نخست وزیرچکسلواکی‌بعدازظهر دیروز با آقای هویدا نخست وزیر ملاقات‌کرد و پیرامون گسترش حجم مبادلات بازرگانی بین دو کشور مذاکراتی انجام داد .

مذاکرات هیئت عالیرتبه اقتصادی و بازرگانی چک‌ادامه دارد ، ولی مذاکرات بازرگانی بین ایران و یوگسلاوی که از شنبه‌هفته قبل در وزارت‌اقتصاد آغاز شده بود دیروز خاتمه یافت و انتظار میرود که صبح فردا پروتکلی بین طرفین به امضاء برسد .

جلسه هیئت دولت

دیشب جلسه هیئت دولت تشکیل شد ودر زمینه انتخابات صحبت شد .

ضمنا بعلت آنکه جلسه هیئت دولت در هفته‌قبل تشکیل نشده بود و تا بازگشت نخست وزیر از سفر چین هم احتمال تشکیل آن کم است ، لذا قریب ۷۰ تصویب نامه دراین جلسه مورد بحث وتصویب‌قرارگرفت.

اعزام دومین گروه مشمولین لیسانسیه

دومین گروه مشمولین لیسانسیه و بالاتر که آموزش نظامی حین تحصیل دیده‌اند، امروز از پادگان شاهپور به مرکز آموزشی فرح‌آباد اعزام شدند .

دیروز در حدود هزار نفر از مشمولین لیسانسیه اعزام شدند و بقیه مشمولین نیز فردا از مرکز پادگان شاهپور اعزام خواهند شد .

جشنهای‌سی‌ودومین‌سال سلطنت

سی و دومین سال سلطنت شاهنشاه آریامهر امروزباشرکت همه طبقات مردم جشن گرفته شد و همگان بابرگزاری محافل پرشوری یاد این روز را تجلیل کردند .

بازار تهران نیز بهمین‌مناسبت آذین بندی و چراغانی شد و بازرگانان و بازاریان باافراشتن پرچمهای ایران بر سردر مغازه ها و موسسات خود در این مراسم عمومی شرکت جستند.

کنفرانس‌آموزش مسائل اجتماعی

امروز دومین جلسه عمومی کنفرانس «آموزش مسائل اجتماعی» برای دانش آموزان منطقه یکم آموزشی کشور با حضور آقای رجبی معاون منطقه یکم وزارت آموزش و پرورش و چندتن ازمدیران کل آموزش و پرورش در تالار شهر همدان تشکیل شد.

یکی از سخنرانان جلسه امروز ، آقای مهدی قاسمی ، گفت که خوب است آموزش مسائل‌اجتماعی‌درسراسرمدارس کشور تعمیم یابد . این‌کنفرانس عصر فردا بکار خود خاتمه میدهد .

پایان هفتمین دوره مدیریت

هفتمین دوره عالی مدیریت با شرکت ٦۲نفر منتخبین روسای آموزش و پرورش و روسای دبیرستان ها و عده‌ای از راهنمایان تعلیماتی و دبیران‌که از اول شهریور ماه در محل انستیتو آموزش و برنامه ریزی ومدیریت تشکیل شده بود با سخنانی که دکتر صدیق اعلم در جلسه اخیر ایراد کردپایان یافت .

آثار مولفین شیعه در نمایشگاه بین‌المللی اسلامی

برجسته ترین نمونه آثار و تالیفات دینی و مذهبی ایران روز گذشته برای ارائه در نمایشگاه بین‌المللی کتاب های اسلامی‌به بیروت ارسال‌گردید.
دراین نمایشگاه‌بزرگ ۳۰کشور شرکت دارند . واولین باراست که کتب و آثار مولفین شیعه در کنار تالیفات سایر مذاهب اسلامی درمعرض دید وقضاوت قرار می گیرد.

غرفه ایران از جمله بزرگترین غرفه های موجود درنمایشگاه می باشد و کتابهای متعددی از مراجع تقلید وعلما و روحانیون قم مشهد و تهران در این نمایشگاه برای‌آشنائی بافرهنگ اسلامی در دسترس علاقمندان و جویندگان گذارده می‌شود.

افتتاح پارك

عصر دیروز پارك زیباشهر واقع در کوی کن با حضور چند تن از مقامات شهرداری گشایش یافت. این پارك در زمینی بمساحت ۱۱ هزار متر مربع احداث‌گردیده که هزینه آن نیز حدود ۲ میلیون‌ریال میباشد .

توزیع گواهینامه کارآموزان معلول

مراسم توزیع گواهینامه های ۱۳٦ نفرازکارآموزان معلول مرکز آموزش‌حرفه‌ای‌کوروس امروز انجام گرفت. در این مراسم‌مدیرعامل انجمن‌توان‌بخشی و اعضای هیئت مدیره انجمن حضور داشتند .

نخست‌وزیر مردم را به شرکت در انتخابات دعوت کرد

آقای نخست‌وزیر در مصاحبه امروز

آقای امیرعباس‌هویدا نخست وزیر امروز پیش از حرکت از تهران به جمهوری خلق چین درجلسه دفترسیاسی حزب‌ایران نوین بسئوالات خبرنگاران در مورد انتخابات انجمن های شهرستان و استان پاسخ گفت.

درآغاز این جلسه یکی از خبرنگاران از آقای‌نخست‌وزیر سئوال کرد تاریخ انتخابات چه وقت‌است و نحوه برگزاری آن چگونه خواهد بود ؟

آقای‌نخست‌وزیر درپاسخ‌گفت: خیال میکنم که حتما اظهارات وزیر کشوررادراین باره‌شنیده‌اید تاریخ انتخابات معین شده و چگونگی آنهم بدین شکل است که انتخابات دریکروز انجام میشود . احزاب کاندیدا های خودرا معرفی میکنند و کاندیدا هائی که از طرف حزب ایران نوین برای انجمن های شهر ، شهرستان‌و استان تعیین‌شده‌اند بوسیله کمیته های حزبی در استان ها ، شهرستان ها و شهر ها معرفی میشوند و دفتر سیاسی اسامی کاندیدا ها را بررسی‌کرده و بین کاندیدا هائی که از طرف انجمن های حزبی تعیین شده‌اندعده‌ای را انتخاب میکنندکه امیدوارم باراى قاطع مردم انتخاب شوند .

مسافرت به شهرستانها

آقای نخست وزیر در پاسخ سئوال دیگری مربوط به موقعیت سایر احزاب دراین انتخابات گفت : من‌خیال میکنم این‌سئوال را باید از خود آنها کردولی من خیلی خوشوقتم که احزاب دیگر هم دراین قسمت اقداماتی کرده و آنان نیز نمایندگانی به مردم پیشنهاد کنند ،

بنده خودهم از موقعیت‌استفاده خواهم کرد که به بعضی از شهرستان ها مسافرت کنم و برنامه‌های‌دولت را برای‌هموطنان تفسیر و تشریح کنم .

شرکت در انتخابات

آقای نخست وزیر که بعنوان رئیس دفتر سیاسی و هیئت اجرائی حزب ایران‌نوین سخن میگفت در پاسخ سومین پرسش یک خبرنگار در مورد خط‌مشی سیاسی حزب ایران‌نوین ونقش دفتر سیاسی در این امرگفتند خیال میکنم که از این لحاظ کار آسانی است که من این موضوع را شرح بدهم . دفتر سیاسی حزب عالیترین مقام حزبی است که از طرف هیات اجرائی انتخاب شده و کارهای حزبی را اداره میکند و مسائلی که‌مربوط میشود به‌سیاست‌های حزبی و سیاست های مملکتی و سیاست های انتخاباتی در این‌جا توسط من و همکارانم مورد بررسی قرار میگیرد و تصمیماتی اتخاذ میشود که اگر احتیاج به رای هیات اجرائی داشته باشد در آنجا مطرح میشود . این بار هم از لحاظ انتخابات ، مسائلی را که مطرح است دراین دفتر بررسی کردیم درباره کاندیداها در اینجا بدنبال این بررسی تصمیماتی گرفته میشود

آنچنان موثر نبودند

آقای نخست وزیر در پاسخ سئوال مربوط به اثرات‌وجودی انجمن های شهر و شهرستان که از طرف یکی از خبرنگاران طرح شده بود گفت : بایستی بگویم که انجمن های شهر ، استان و شهرستان هنوز آنطور که لازم است در زندگی مردم موثر نبوده ، ولی با اختیاراتی که از طرف مقامات مربوطه دولتی باین انجمن‌ها داده شده و تصمیماتی که در شهرستان‌ها استان‌ها و شهرها گرفته میشود و گرفته خواهد شد مقام این انجمن‌ها بسیار مهم خواهد بود و بسیاری از تصمیماتی‌که سابقا در تهران گرفته میشد ازاین‌پس در استانها و شهرها گرفته خواهد شد . و این امر اثر مستقیمی در پیشرفت و توسعه کارها در استان‌ها خواهد داشت . این مسئله‌ایست بسیار مهم و خیال میکنم شرکت بیشتر مردم در این انتخابات این‌امکان را خواهد داد که این انجمن‌ها روز بروز گسترش و توسعه پیدا کند.

آقای نخست وزیر همچنین اظهار امیدواری کردند که با شرکت مردم در انتخابات بار دیگر اکثریت از آن حزب‌ایران نوین گردد .

پیام به ملت

آقای هویدا در پاسخ این گفتگو بعنوان پیام به ملت ایران گفت :

امیدوارم هرچه بیشتر از هموطنان ما ، اعم از مرد و زن در رای دادن به کاندیدا های مختلف شرکت کنند . این انتخابات در زندگی آنها موثر است . همانطورکه درانتخابات گذشته مجلسین عده بسیار معتنابهی رای دادند الان هم امیدوارم که هموطنان من به هرنامزدی که علاقه دارند ، از هرحزبی که باشد رای بدهند ، بدیهی است بیشتر خوشوقت میشوم به کاندیدا های حزب ایران نوین رای بدهند

مردودین تك ماده کلاس راهنمائی تحصیلی قبول میشوند

شورای عالی آموزش و پرورش در جلسه امروز خود این تبصره را تصویب کرد :

«دانش آموزان‌کلاس اول‌راهنمائی تحصیلی در صورتیکه در یکماده درسی امتحانات تجدیدی شهریور ماه غیر از فارسی نمره بحدنصاب قبولی نیاورند در صورت داشتن حداقل معدل ۱۲ میتوانند بکلاس دوم راهنمائی ارتقاء یابند .»

این تبصره به این علت بشورای عالی آموزش و پرورش پیشنهاد شد که عده کثیری ازدانش‌آموزان سال اول راهنمائی تحصیلی نتوانسته‌اند از همه دروس نمره بحد نصاب بیاورند و بالنتیجه بسیاری از آنها در معرض مردود شدن قرار داشتند که با تصویب این تبصره به‌کلاس بالاتر میروند.

وزیر خارجه ایران در یك کنفرانس مطبوعاتی گفت :

از توسل بزور و خونریزی متأسفیم

عباس خلعتبری وزیر خارجه‌ایران در طول دیدار خود از ترکیه ازمقر سازمان پیمان مرکزی سنتو دیدن کرد ودر جلسه ویژه شورای‌نمایندگان سنتو نطقی ایراد نمود در عکس وزیر خارجه ایران حین سان دیدن از گارد احترام درمقر سنتو دیده میشود.

استانبول ـ آقای عباس‌علی خلعت‌بری وزیر امور خارجه ایران در یک کنفرانس‌مطبوعاتی در پاسخ یکی از خبرنگاران که نظر ایشان را درباره حمله اسرائیل به لبنان پرسید گفت‌ما چه از جنبه انسانی و چه از نظر سیاسی از توسل بزور و خون ریزی بسیار متاسفیم .

آقای خلعتبری ضمن تشریح نظریات دولت متبوع‌خوددرباره حل مسائل خاورمیانه گفت ما طرفدار حل اختلافات از راه بکار بستن مفاد قطعنامه های سازمان ملل متحد بویژه‌قطعنامه مورخ ۲۲نوامبر۱۹٦۷ با شرکت یا بدون شرکت گونار یارینگ هستیم .

آقای‌خلعت‌بری‌سپس‌بمذاکراتی که در آنکارابا‌وزیر امورخارجه ترکیه انجام داده است اشاره کرد و گفت این مذاکرات‌دنباله گفتگوهائی بود که دو ماه قبل هنگام سفر وزیر امور خارجه ترکیه به ایران صورت گرفت.

این تبادل نظرها درباره مسائلی بود که ممکن است در دوره اجلاسیه جدید مجمع عمومی سازمان ملل متحدمطرح شوند .

آقای خلعت‌بری در مورد کنفرانس دیپلماتهای ایرانی‌گفت در این کنفرانس مسائل خارجی و همچنین مسائل مورد علاقه ایران که ممکن است درجلسات آینده مجمع عمومی مطرح‌شود مورد بررسی قرار گرفت . ضمنا نمایندگان سیاسی‌ایران روش کشورهائی را که در آنجا ماموریت دارند در برابر این مسائل تشریح کردند .

اخبار ، رویداد ها ، شایعات و گفتگو ها در بازار سیاست

● سفر شهبانومهمترین مسئله مورد بحث محافل سیاسی خارجی در تهران است . سفارتخانه ها چه از طریق مطالبی که‌درمطبوعات منتشر میشودوچه‌از لحاظ‌اطلاعاتی که‌از منابع و محافل‌سیاسی بدست می‌آورند همه را به دقت مورد بررسی قرار میدهندوگزارشهائی درزمینه توسعه مناسبات ایران و جمهوری‌خلق‌چین به دولتهای متبوعه خود مخابره میکنند.

در ضیافت دیشب وزارت خارجه که در آن اکثر مدعوین ، سفرا و مامورین دولتهای آسیای‌شرقی بودند اساسی‌ترین مسئله‌موردبحث سفر شهبانو به چین بوده ، اظهار عقیده میشد که چین جدید در توسعه روابط‌خود با ایران تفاهم و توافقهای جالبی نشان‌داد ، باوجودیکه دو کشور از نظر سیستم حکومتی با هم تفاوت دارند معهذانزدیکی و تفاهم زیادی نشان دادند در حالیکه‌هنوز بسیاری‌از کشورهای آسیای خاوری‌با همه تلاش و تفاهم نتوانسته‌اند روابط خود را با چین تا به این سطح‌ارتقاء دهند.

● درمحافل‌فرهنگی وآموزشی پس از اطلاع از سفرنخست وزیروووزیر آموزش و پرورش به‌چین‌جدید به شوخی گفته میشود که امسال مدارس افتتاح نخواهد شد.

هر سال روز اول مهر ماه آموزشگاه‌های‌کشورو کلاس های‌درس‌بازنگ نخست‌وزیر که علاقه‌وافرو شایان‌تقدیری به تعلیم و تربیت دارد کار خود را آغاز میکردند بدین ترتیب‌که‌نخست‌وزیر و وزیر آموزش و پرورش در دبیرستان دارالفنون حضور می‌یافتند و زنگ بزرگ دبیرستان دارالفنون را نخست‌وزیربصدا درمی‌آورد.

امسال که روز اول مهر نخست‌وزیر و وزیر آموزش و پرورش هیچیک درتهران نیستند هنوز معلوم نیست مراسم گشایش کلاسها و آغاز سال تحصیلی چگونه انجام میشود؟

● دیشب بعلت پایان ماموریت سفیر ژاپن‌درتهران آقای‌میرفندرسکی قائم مقام وزیر خارجه ضیافتی بشام به افتخار وی داد. این ضیافت ها تقریبا سنتی شده و در سرمیز شام تعارفاتی مبادله می شود اما ضیافت دیشب به علت تحولاتیکه در روابط اقتصادی ایران و ژاپن پیدا شده بود رنگ دیگری داشت . قائم مقام وزیر خارجه وسفیر ژاپن هر دو به‌اهمیت توسعه روابط دوکشور وتحول‌چشم‌گیر ایران و لزوم همکاری اقتصادی دو کشور متحول وپیشرو آسیا اشاره کردند و از آنجائیکه اکثر مدعوین سفرای کشورهای آسیائی و خاوردور بودند اثر مطلوبی داشت .

● عباس خلعتبری وزیر خارجه ایران فردا ترکیه را بقصد شرکت درمجمع عمومی‌سازمان ملل متحد بسوی نیویورک ترک خواهد کرد .

قبلا گفته میشد دو وزیر خارجه ایران و ترکیه باتفاق یکدیگر بسوی نیویورک پرواز خواهند کرد اما بعد معلوم شد که وزیر خارجه ترکیه بمناسبت سفر دو روزه رئیس جمهوری عراق چند روز دیرتر به نیویورک خواهد رفت .

رئیس جمهوری ترکیه یک روزبعد ازعزیمت عباس‌خلعتبری وارد آنکارا خواهد شد .

دنباله اخبار خارجه

ارتش لبنان به چریکها اولتیماتوم داد

بیروت ـ ارتش لبنان به چریک های عرب التیماتوم داد که تا ساعت ٦ و نیم بعدازظهر امروز مناطق جنوب لبنان را تخلیه‌کنند.

ارتش لبنان در التیماتوم خود تهدید کرده است که اگر چریکها تسلیم نشوند با زور وادار به‌تسلیم خواهند شد ـ سازمان الفتح‌امروز اعلامیه‌ای انتشار داد که در آن گفته شده است که ارتش لبنان صبح امروز التیماتوم خود را صادر کرد. در این التیماتوم بخصوص گفته شده که چریکها باید مناطق جنوبی‌و بخصوص‌مناطق «ارکوب» و بقاع را تخلیه کنند. در اعلامیه الفتح‌که‌دردمشق‌منتشرشد دولت لبنان متهم شده که برای نابود کردن نهضت مقاومت فلسطین با اسرائیل همدست شده است .

الفتح همچنین اعلام کرد دولت سوریه پیشنهاد کرده است که ارتش خود را برای بیرون کردن سربازان اسرائیلی بخاک لبنان بفرستد ولی‌دولت‌لبنان‌باین پیشنهاد پاسخ نداده است .

اعلامیه الفتح میگوید این پاسخ ندادن به پیشنهاد سوریه و التیماتوم امروز ارتش لبنان نشان میدهد که دولت لبنان برای نابود کردن چریکها واخراج آنها از خاک لبنان با اسرائیل توطئه‌کرده است .

در اعلامیه الفتح گفته شده که التیماتوم ارتش لبنان شامل مواد زیر است .

۱ـ خروج کماندوها از ارکوب وبقاع .

۲ـ کماندوها نمی‌توانند خارج‌از اردوگاههای پناهندگان اسلحه همراه داشته باشند.

۳ـ کوماندوها باید از تمام‌روستا های لبنان خارج شوند.

سوریه مواضع اسرائیل را بتوپ بست

تل‌اویو ـ در حالی که جنك بین نیروهای اسرائیلی ازیکسو و سربازان دولتی لبنان و جنگجویان فلسطینی در داخل مرزها ی‌لبنان‌ادامه دارد اوضاع در خط آتش‌بس سوریه و اسرائیل نیزپیوسته‌رو بوخامت میرود .

دیشب بین واحد های‌توپخانه اسرائیل و سوریه در ارتفاعات جولان زدو خورد شدیدی روی داد ولی بهیچیك از دو طرف تلفاتی وارد نشد .

یك‌سخنگوی نظامی در تل‌آویو گفت که توپهای سوریه‌چندین بار مواضع اسرائیل رادرمنطقه «قنطره» زیر آتش گرفته و توپخانه اسرائیل به شلیك سوریه‌ای ها پاسخ داد .

۲۰ دهکده لبنانی بمباران شد

تل‌آویو ـ نیروهای‌مسلح‌اسرائیل برای دومین روز متوالی امروز به‌حملات‌خودعلیه مواضع‌ارتش لبنان و چریکهای عرب ادامه دادند.تاکنون ۲۰دهکده لبنانی بوسیله هواپیماها یا توپخانه اسرائیل بمباران شده و ۱٥۰ خانه‌وساختمان متعلق‌به‌چریکها منهدم شده است . یک مقام اسرائیلی امروز گفت تعدادی‌از سربازان اسرائیلی از لبنان‌عقب نشینی کرده‌اند و بقیه آنها نیز پس از انجام ماموریت خودبه اسرائیل بازخواهند گشت. یک سخنگوی ارتش اسرائیل گفت عملیاتی که تا ظهر امروز در لبنان صورت گرفت چندان مهم نبوده و بیشتر جنبه جستجوی مراکز تجمع چریکهای عربرا داشته است .

ارتش تانزانیا به اوگاندا حمله کرد

کامپالا ـ یک سخنگوی نظامی اوگاندا امروز اعلام کرد که بیش از هزار سربازتانزانیائی درساعت ۲ گرینویچ (٥و۳۰دقیقه بامداد امروز بوقت تهران)به اوگانداحمله کردند.

این سخنگو گفت مهاجمین تانزانیائی‌از دهکده‌مرزی«موتوکلا» به‌اوگاندا یورش بردند و بیدرنگ ٥ پلیس و ۱۰ سرباز اوگاندائی مامور پاسداری در مرز رادستگیر کردند . و آنگاه به پیشروی خود بطرف شهر ماساکا در ۸۰مایلی کامپالا ادامه دادند.

رادیو اوگاندا امروز برنامه عادی خود را قطع کرد و خبر حمله تانزانیا رابه آگاهی مردم اوگاندا رساند.

یک سخنگوی نظامی در کامپالا گفت ارتباط «موتوکلا» با«کامپالا» قطع شده است.

از میزان‌تلفات‌احتمالی وهمچنین میزان پایداری نیروهای اوگاندا در برابر حمله تانزانیا گزارشی نرسیده است .

سخنگوی نظامی‌اوگاندادر کامپالا گفت نامه‌هائی به منظور اعتراض به حمله تانزانیا به کورت‌والدهایم دبیر کل سازمان ملل و دبیرکل سازمان وحدت کشورهای‌افریقائی ارسال شده است .

این‌سخنگوتجاوزبی‌دلیل تانزانیا را با توطئه قتل ایدی امین رئیس جمهوری اوگاندا مربوط دانست ایدی امین چندی پیش گفت انگلستان به تلافی اخراج آسیائی های اوگاندا نقشه قتل اوراکشیده است .

ژنرال‌اسام‌ساواکیا فرمانده مسلح تانزانیاخبرحمله را تکذیب‌کرد.

مرگ یك کبوتر مردم برزیل راعزادارکرد

بلوهوریزنته ـ برزیل ـ امروز کبوتربازان در سراسر برزیل درسوك‌مرك ناگهانی «جاکوئی» کبوتر سیاه و سفید معروف چون عزیز مردگان شیون و زاری کردند . «جاکوئی» بنا به گزارش خبرگزاری یك کبوتر استثنائی و مورد علاقه کلیه کبوتربازان برزیل بود که پریشب در پایان یك سابقه هیجان‌انگیز و پس‌از پرواز برجای گذاردن یك رکورد، فوق‌العاده با پیمودن ۱۷۰۰ کیلو متر در ۱٤ روز دچار سکته قلبی شد و مرد . رکوردقبلی متعلق به‌یك کبوتر ژاپنی و ۱٦۰۰ کیلومتر بود .

بمناسبت‌مرك کبوتراستثنائی در سراسر برزیل‌مراسم خاص برگزار شد و کبوتربازان در حالیکه لباس های عزا به تن داشتند گریان و مویه‌کنان‌در مراسم شرکت جستند .

افزایش یا کاهش جرائم در کمیسیونی رسیدگی میشود

صبح‌امروز ۲۰ نفر از پاسبان های راهنمائی و رانندگی که قرار است به کشور های انگلستان و آلمان اعزام شوند برای‌خداحافظی در اطاق تیمسار سپهبدصدری رئیس‌شهربانی کل کشور حضور یافتند . رئیس شهربانی درباره اعزام این عده بخارج از کشور اطلاعاتی در اختیار خبرنگاران مطبوعات‌و تلویزیون گذاشت .

سپهبد صدری ضمن اشاره به همکاری مردم و پلیس اظهار داشت : پلیس از مردم جدا نیست .

رئیس شهربانی به وضع ترافیک پایتخت اشاره کرد و گفت باوجود این که یك‌چهارم بوسائل نقلیه اضافه شده معذالك با کوشش مامورین وضع ترافیك تا اندازه‌ای‌بهبود پیدا کرده است و امیدواریم بتوانیم وضع ترافیك را سرو ـ سامان بدهیم .

خانه سازمانی

رئیس شهربانی اضافه کرد : خانه‌های‌سازمانی‌برای‌افسران و ماموران پلیس در ٥ نقطه شهر ساخته می شود که تا ۱۸ ماه دیگر تحویل خواهد شدو این خانه ها بصورت آپارتمان‌است که در اختیار مامورین پلیس قرار خواهد گرفت‌ویك‌شرکت تعاون مسکن نیز در شهربانی تشکیل شده که در چیتگر مشغول ساختن خانه برای کارکنان شهربانی کل کشور است که تا دوسال دیگر این ساختمانها آماده می شود و وزارت آب‌وبرق موافقت‌کردند باوجوداین‌که خارج‌از محدوده است آب و برق‌بدهند .

رئیس شهربانی گفت این ساختمانها با شرایط آسانی در اختیار افسران شهربانی قرار می گیرند و فقط آنها اقساط آنرا ماهانه می پردازند .

رئیس شهربانی اضافه کرد‌در رشت و اصفهان نیز زمین‌هائی برای ساختمان خانه برای مامورین شهربانی‌درنظر گرفته شده است .

سپهبد جعفر قلی صدری گفت سازمان «روحیه ورفاه» در شهربانی تشکیل شده که‌بکار بازنشستگان ، شهیدان و تحصیل بچه های افرادشهربانی رسیدگی می کند .

جرائم رانندگی

رئیس شهربانی سپس اضافه کرد افسرانی که در رشته های پزشکی و دندانپزشکی و رشته های‌الکتریکی و مهندسی در دانشگاه های خارج قبول شده‌اند و این رشته ها مورد احتیاج شهربانی هست با ادامه تحصیل آنها موافقت می‌شود. ولی کسانی که در رشته ادبیات و یا رشته خانه‌داری و یا رشته های دیگری که‌بکار شهربانی نمی خورد خواسته باشند تحصیل کنند اجازه‌داده نخواهد شد . رئیس شهربانی در پایان درباره جرایم‌رانندگی گفت که درباره این کار نیز کمیسیونی تشکیل خواهد شد و آن کمیسیون تصمیم خواهد گرفت که جرایم کنونی اضافه یاکم شود .

علیاحضرت شهبانو و همراهان امشب در اسلام‌آباد بسر خواهند برد

شهبانو فردا وارد پکن میشوند

بعد از ظهر امروز علیاحضرت شهبانو فرح پهلوی طی‌یک مراسم رسمی‌درحالیکه شاهنشاه‌آریامهر معظم‌لها رابدرقه میکردندفرودگاه مهرآباد را بقصد اسلام آباد پاکستان ترک کردند تا از آنجا عازم جمهوری خلق چین شوند. شاهنشاه آریامهر شخصا علیاحضرت را تاداخل هواپیما همراهی کردند .

در فرودگاه چندتن ازخاندان جلیل سلطنت ، رئیس مجلس شورایملی، وزیر دربار و بانو ، وزرا و نمایندگان سیاسی مقیم دربار شاهنشاهی و شخصیت های مملکتی حضور داشتند.

گارد احترام احترامات‌نظامی بجای آوردوپس از آنکه‌شهبانو نسبت به‌مستقبلین‌عنایت‌فرمودند به‌داخل هواپیما رفتند. در سفر امروز آقای نخست وزیر و دو تن از وزراورئیس کل تشریفات شاهنشاهی و عده‌ای از مقامات مملکتی در التزام شهبانوهستند.

بسوی پکن

شهبانو ساعت ٦ صبح فردا اسلام‌آباد پاکستان‌را بسوی‌پکن ترك خواهند کرد .

جت‌بوئینك هواپیمائی ملی‌ایران مسافت را مدت ٦ ساعت طی خواهد کردوباتوجه به اختلاف ساعت بین اسلام‌آباد و پکن مقارن ساعت ۱٥ بوقت محلی وارد پکن خواهند شد . در فرودگاه پکن از بانوی اول ایران استقبال رسمی بعمل خواهد آمد .

علیاحضرت شهبانو برنامه های‌خودرا درهمان روز ورود آغاز خواهندکرد. گفته میشود آقای نخست وزیر و وزیران‌نیز مذاکرات و ملاقاتهای خود را بلافاصله شروع خواهند نمود .

شهبانو درمدت اقامت درپکن دوبار چوئن‌لای نخست وزیر چین‌را بحضور خواهندپذیرفت نخست وزیر جمهوری خلق‌چین سه‌شنبه شب ضیافتی بافتخار بانوی اول ایران و همراهان‌در «کاخ مردم» که کاخ معروف و تاریخی چین‌است خواهدداد .

عصر چهارشنبه شهبانو از نمایش های فرهنگی چین دیدن خواهند کرد . و پنجشنبه‌شب آقای آرام سفیر ایران در چین ضیافتی‌بشام بافتخار علیاحضرت شهبانو ترتیب خواهد داد و جمعه شب نیز از طرف شهبانو بافتخار رهبران چین ضیافتی‌به شام داده خواهد شد .

بانوی اول ایران وهمراهان درمدت چهار روز اقامت خود درپکن‌از شهر ممنوع و آکادمی آسیائی و قصر تابستانی امپراطوران چین‌ویکی‌ازدانشگاه هاو موزه آسیائی دیدن خواهند فرمود . ضمنا درهمین مدت رادیو چین و آرامگاه یکی از امپراطوران سلسله مینك که‌از آثار تاریخی‌این کشور محسوب میشود مورد بازدیدقرار خواهد گرفت .

در شهر های چین

روز شنبه آینده اول مهر سفر بداخل کشور چین آغاز خواهدشدشهبانو ابتدااز«سیان» پایتخت قدیمی‌چین‌دیدن خواهند کرد . این شهر معروف به اولین شهر و آغاز راه ابریشم میباشددراین شهر آثار تاریخی از چین کهن بسیار وجود دارد بهمین جهت روز یکشنبه هم‌شهبانو درسیان‌توقف خواهند فرمودواز آثار تاریخی این‌شهر دیدن خواهند کرد و ضمنا از موزه و کارخانجات و صنایع هنری‌نیزدیدن خواهند فرمود.

دوشنبه سوم مهر شهبانو به استان «هان‌چو»عزیمت خواهند کرد .

دریاچه «هان‌چو» یکی از مناظر زیبای چین است که شهبانو از آن دیدن خواهند فرمود و ضمنا از کارخانه ابریشم بافی این شهر که در چین‌معروفیت‌فراوان داردبازدید خواهند کرد .

سه‌شنبه چهارم مهرشهبانو به شانگهای شهرپرشهره و دروازه ورودی و خروجی چین تشریف فرما خواهند شد .

دراین شهر نیز از یك بیمارستان و یك سازمان‌کمون و یك سازمان جوانان دیدن خواهند کرد .

فردای‌آنروز چهارشنبه پنجم مهرعلیاحضرت باتفاق همراهان جمهوری خلق‌چین‌راترك‌خواهند کرد . درتمام بازدید ها آقای نخست وزیر و دیگر همراهان درالتزام خواهند بود .

شهبانو درهنك‌کنك توقف کوتاهی‌خواهند داشت و سپس به سوی تهران پرواز خواهند کرد .

سفر چوئن‌لای

تهران ـ خبرگزاری آلمان‌ضمن مخابره سفر شهبانو به جمهوری خلق چین از قول ناظران آگاه نوشت که سفر شهبانوی ایران به چین‌سفر چوئن‌لای نخست‌وزیر جمهوری خلق چین را به ایران دنبال خواهد داشت .

شهبانو : علت مخصوصی در سفر من به چین وجود ندارد

چون پاره‌ای از خبرگزاریهای خارجی سفرشهبانو را به چین تقریبا غیرعادی تلقی کردند ، خبرگزاری آسوشیتدپرس بنمایندگی خود در تهران دستور داده بود که انگیزه سفر شهبانو را در این سفر استفسار کند .

شهبانو در پاسخ اظهار داشتند که علت بخصوصی در این سفر وجود ندارد جزاینکه در تحکیم روابط دو کشور اقداماتی بعمل آید واز مملکتی که تابحال ندیده‌ام بازدید کنم .

مطالعه دست اول

شهبانو در پاسخ این سئوال که چرا وزرای تعاون وامور روستاهاووزیر آموزش‌وپرورش درالتزام‌رکاب‌هستند فرمودند هدف ازآن مطالعه دست اول سیستم‌های مختلفی است که در ممالك دیگر در این زمینه‌ها انجام میگیرد .

شهبانو اضافه کردند: برای آشنائی با زندگی‌عادی مردم چین دربرنامه رسمی بازدیداز روستاهای تعاونی‌جزو برنامه گنجانده شده است و ضمنا در مدت اقامت درچین از فرصت استفاده شده وبرای آشنا ساختن مردم عادی چین با ایران مقداری فیلم، فیلم سینمائی و تلویزیونی و مطالب مطبوعاتی دو اختیار مقامات چینی گذاشته شده که مورد استفاده قرار گیرد .

بعدازظهر امروز شهبانو وهمراهان وارد اسلام‌آباد شدند ومورد استقبال حضرت ذوالفقار علی بوتو رئیس جمهوری پاکستان قرار گرفتند.

استقبال رئیس جمهوری

رادیو کراچی‌دیشب گفت: شهبانوی ایران فردا جهت دیدار کوتاهی‌وارد اسلام‌آباد خواهند گردید و به گرمی فراوان از معظم‌لها استقبال خواهد شد . حضرت‌رئیس جمهوری پاکستان از علیا حضرت شهبانو استقبال خواهند فرمود .

فردا شب نیز از جانب معظم‌له ضیافت‌شامی بافتخار شهبانوی ایران ترتیب داده خواهد شد

صبح روز دو شنبه علیاحضرت با همراهان جهت انجام بازدید رسمی از جمهوری خلق چین به سوی پکن عزیمت خواهند فرمود

یک پزشک قهرمان جدول سال شد

بزودی صفحه طلای روزنامه اطلاعات به قهرمان جدول سال هدیه میشود در این مسابقه برای شرکت کنندگان لحظه‌ها اهمیت فراوانی داشت .

بعدازظهر روز جمعه گذشته ۶۱ مغز متفکر برای کسب عنوان «قهرمان جدول ۱۳۵۱ » با یکدیگر به پیکار اندیشه پرداختند. درمرحله اول این مسابقه که برای اولین بار در تاریخ مطبوعات ایران از طرف روزنامه اطلاعات ترتیب داده شده بود ۲۱۱۰ نفر شرکت داشتند که از بین آنان ۷۱ نفر انتخاب شدند و بمرحله نهائی مسابقه راه یافتند . اما در مسابقه حضوری ۱۰ نفر غایب بودند که در نتیجه ۶۱ نفر بین سنین ۱۹ تا ۷۱ از طبقات مختلف اجتماع شرکت کردند . برجریان مسابقه آقایان: دکتر حاج سید جوادی سردبیر روزنامه اطلاعات ومنصور تاراجی سردبیر صفحات داخلی روزنامه اطلاعات ـ ف . جلوه طراح جداول روزنامه اطلاعات وابراهیم آبار نویسنده و دبیر سرویس حوادث روزنامه اطلاعات نظارت داشتند .

قبل از شروع مسابقه آقای دکتر حسن صدر حاج سید جوادی ازطرف موسسه اطلاعات به حاضران درمسابقه خوش آمد گفت وسپس به تشریح هدف موسسه اطلاعات از برگزاری این مسابقه وچگونگی آن پرداخت واظهار داشت :

در آغاز اولین مسابقه فکر و اندیشه یعنی مسابقه انتخاب قهرمان جدول سال ازخانمها و آقایانی که در اینجا حضور دارند ونیاز تمام کسانیکه در این نبرد جالب شرکت کردند و بمرحله نهائی نرسیدند صمیمانه تشکر میکنم .

این مسابقه باتمام مسابقه‌ها تفاوت دارد زیرا تنها کسانی می توانند در آن شرکت نمایند که متکی به نیروی اندیشه قوی و تفکر عمیق باشند . هرکس از هر طبقه وهرسنی‌می‌توانست درصحنه این نبرد قدم گذارد اما تنها شرط آن روشن نگری وداراً بودن اطلاعات وسیع و قدرت تعمق وتخلل عمیق است .

من امروز چهره‌ای روشن و دوست‌داشتنی کسانی را مشاهده میکنم که اهل فکر واندیشه هستند وهدف اطلاعات نیز از طرح یک مسابقه عمومی برای حل جدول ترویج و تشویق فکر کردن و اندیشیدن و توجه بمطالعه و تحقیق است در اینجا جوانان دانشجو را در کنار مردان با تجربه بازنشسته می بینیکه آماده نبرد با یکدیگرند .

اطلاعات برای این مسابقه که هرسال در سطح تمام کشور اجرا خواهد شد اهمیت خاصی قائل است و خوشبختانه اجرای این طرح مورد تشویق همه مردان اندیشمند و متفکر قرار گرفته است .

دکتر حاج سید جوادی در اینموقع از رئیس دانشگاه تهران ورئیس دانشگاه ملی که بااهداء یکدوره از نشریات دانشگاهها به قهرمان اول جدول موجبات تشویق جوانان را بشرکت دراینگونه امور فراهم کرده‌اند تشکر کرده و سپس به سئوالات مختلف شرکت‌کنندگان پاسخ داد .

وی در جواب این سئوال که چرا مسابقه دومرحله‌ایست اظهار داشت :

ماناچار بودیم مسابقه را دردو مرحله اجرا کنیم زیرا از طرفی شرکت دوتاسه هزار نفر در یک مسابقه حضوری انهم از شهرستانهای مختلف امکان‌پذیر نبود واز طرفدیگرانتخاب قهرمان جدول از طریق مکاتبه نیزموجب میشد که نتوانیم قهرمان واقعی را مشخص سازیم .

وی سپس گفت ما از تجربیات امسال در انتخاب قهرمان سالهای آینده استفاده خواهیم کرد و به شرکت کنندگان یادآوری کرد که انتخاب قهرمان جدول هرسال در تیرماه همزمان با سالروز انتشار اطلاعات انجام میشود .

بعدازسخنان سردبیر روزنامه جدول مخصوص مسابقه حضوری که یک جدول بیست دربیست و حاوی ۶۸ خانه سیاه و ۳۳۲ خانه سفید و خالی بود ، بین شرکت کنندگان درمسابقه توزیع شد و از ساعت چهار و بیست دقیقه پیکار اندیشه‌ها آغاز گردید ، از این لحظه سکوت سنگینی برسالن مسابقه حکم فرما شد و شرکت کنندگان به سرعت به حل جدول مخصوص مشغول شدند .

هنوز نیمساعت از اغاز مسابقه نگذشته بود که سه نفر از شرکت کنندگان کلیه خانه های جدول حضوری بجز سه خانه ان راکه با تکمیل این سه خانه جواب ستون یک عمودی در می‌آمد، پرکرده بودند واز جمله این سه نفر یکی هم آقای بیژن ظهیرالدین بود که میگفت من تمام جدول راحل کرده‌ام و فقط درستون یک عمودی مانده‌ام !

ساعت حدود ۳ره دقیقه بودکه آقای بیژن ظهیرالدینی توانست ستون یک عمودی جدول راهم پرکند واواولین کسی بودکه جدول خود رابه هیئت ژوری تحویل داد .

جدول آسان !

آقای ظهیرالدین پس از تحویل جدول مسابقه حضوری گفت :

ـ جدول امروز به نظر من بسیار ساده بود و من توانستم آن را در مدتی کمتر از چهل دقیقه حل کنم واگر ، ستون یک عمودی را درست حل کرده باشم قهرمان جدول خواهم شد !

دومین شرکت کننده‌ای که جدول خود را به هیئت داوران تحویل داد آقای مجتبی جزایری دانشجوی دانشگاه مشهد بود و پس از او

دوشیزه مهرناز طهوری دانشجوی سال دوم موسسه عالی حسابداری از جوانترین شرکت کنندگان درمسابقه بود .

حل جدول نهائی مسابقه قهرمان جدول سال

این جدولی است که برای انتخاب قهرمان جدول سال درمرحله نهائی بین فینالیست‌ها توزیع شد که حل آن جهت اطلاع آنعده از شرکت کنندگان در مرحله نهائی که آنرا غلط حل کرده‌اند ، چاپ میشود.

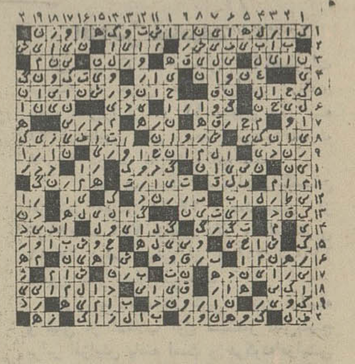

از چپ براست : منصورتاراجی ـ دکتر حاج سید جوادی ـ فجلوه طراح جداول روزنامه اطلاعات و ابراهیم آبار داوران مسابقه دیده میشوند .

۱۰ نفری که جدول نهائی را درست حل کرده‌اند

اسامی ده‌نفر ازکسانی که‌جدول نهایی را درست حل‌کرده‌اند بشرح‌زیر اعلام می‌شود :

		ساعت‌تحویل
۱ـ آقای دکتر محمد ملکی	آغاجاری	۵ـ۱۰
۲ـ آقای دکتر یونس پرهامی	تهران	۵ـ۲۱
۳ـ آقای محمد تقی مروت	تهران	۵ـ۲۷
۴ـ آقای سیروس زرافشان	تهران	۵ـ۲۸
۵ـ آقای محمدجعفر مجتهدی‌خامنه	تهران	۵ـ۳۵
۶ـ آقای علیرضا رهنمون	تهران	۵ـ۴۵
۷ـ آقای بیژن صبوری	تهران	۵ـ۴۷
۸ـ سرکار سرهنگ یحیی مجرد	تهران	۶ـ۱۳
۹ـ تیمسار سرتیپ دکترحسین‌نراقی	تهران	۶ـ۱۸
۱۰ـ آقای محمدرکنی‌قاجار	تهران	۶ـ۲۵

بتوانم بدینوسیله به بالابردن سطح دانش خود کمک کنم ، من چه بسا بخاطر حل یک جدول به دهها کتاب مراجعه میکنم تا بالاخره جواب آنرا پیدا کنم و بطور کلی به نظر من حل جدول انگیزه‌ای است برای مطالعه بیشتر .

از آقای اطهری درمورد شطرنج ومقایسه آن با جدول سئوال می کنیم ، میگوید : شطرنج وقت زیاد میگیرد و با آنکه باعث تقویت فکر می‌شود ، آن راخسته میکند و بخصوص اگر من خسته باشم نمی توانم شطرنج بازی کنم و در اینجاست که جدول بدادمن میرسد واز همه مهمتر اینکه برای بازی شطرنج ۲ نفر بازیکن احتیاج است وبرای حل جدول فقط یک نفر !

آقای بیژن ظهیرالدین میگفت : من ازسال‌ها قبل جدول حل میکردم و در یکی دو سال اخیر متاسفانه بواسطه گرفتاری‌های زندگی کمتر فرصت میکردم که باین سرگرمی مفید علمی بپردازم تا اینکه مسابقه قهرمان جدول روزنامه اطلاعات شروع شد و من تصمیم گرفتم که دراین مسابقه شرکت کنم .

خانم ملوک حسینی میگفت که من از وقتی که روزنامه ومجله می‌خوانم جدول حل می‌کنم و هرجدولی که بدستم برسد فورا شروع به حل آن می‌نمایم و به دیگرافراد خانواده نیز توصیه میکنم که در اوقات فراغت به‌حل جدول بپردازند .

آقای کورش صدری ۳۰ ساله میگفت که من از ۱۳ سالگی‌شروع به حل جدول کرده‌ام و بدین سرگرمی علاقه زیادی دارم . از اومی پرسم که شما درچه مدتی جدول های مخصوص مرحله‌اول مسابقه قهرمان جدول را که در روزنامه اطلاعات چاپ شد حل کردید ؟

میگوید من برای حل هرجدول یکساعت و نیم وقت صرف کردم والبته برای حل بعضی قسمتهای آن به منابع علمی ودائره‌المعارف مراجعه نمودم .

آقای فضل‌الله صمدی ۷۱ ساله میگفت : حل جدول برای همه مردم بخصوص برای مابازنشسته‌ها سرگرمی خوبی است و بهترین اختراع است و بدنیست بگویم که من امروز بخاطر شرکت در این مسابقه بعداز گذشت بیست سال برای اولین‌بار درساعت ۳ بعداز ظهر بجای خواب برای شرکت دراین مسابقه از منزل خارج شده‌ام .

آقای علی سازگار دانشجوی حقوق دانشگاه ملی که در ضمن کارمند یک شرکت خصوصی‌است عقیده داشت که بازی شطرنج و حل جدول هردو از لحاظ فکری سرگرمی های خوبی هستند ولی حل جدول علاوه بر تقویت فکر باعث افزایش معلومات میشود .

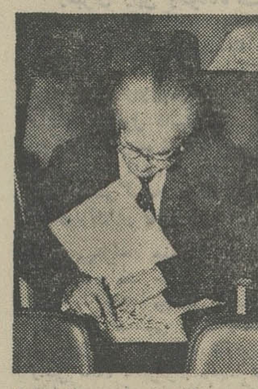

در مسابقه قهرمان جدول سال اکثریت با مردان سالخورده بود عکس یکی از شرکت کنندگان راکه مشغول حل جدول است نشان‌میدهد

مسابقه قهرمان جدول سال ۱۳۵۱ باشرکت کنندگان در این مسابقه گفتگوهائی ترتیب داده و به آن‌ها بطور کلی درزمینه حل جدول کلمات متقاطع و بخصوص درمورد مقایسه شطرنج با جدول به‌بحث وگفتگو پرداختند . واین است حاصل گفتگووبحث‌ما با دوستداران جدول و شطرنج :

عده زیادی از شرکت کنندگان در این مسابقه در مورد جدول هائی که بطور کلی در مطبوعات ایران به چاپ میرسد عقیده داشتند که بهتر است طراحان این جداول از بکاربردن مکرر کلمات خارجی در آن‌ها خودداری کنند و بیشتر از اسامی ایرانی و بخصوص نام‌های آثار علمی وادبی سرزمین خودمان که آشنائی با آن‌ها برای طبقه جوان وروشنفکر کشور ضروری است استفاده کنند .

درمورد مقایسه جدول باشطرنج اغلب این دوستان اظهارمیکردند که به حل جدول بیش از بازی شطرنج علاقه دارند و یکی‌ازآنان میگفت :

وقتی ما جدول حل میکنیم هم به ورزش فکری پرداخته‌ایم وهم به افزایش معلومات‌خودکمک‌کرده‌ایم، در صورتیکه بازی شطرنج فقط یک ورزش فکری است .

آقای علی اطهری که چهل‌ساله وکارمند است میگفت من بیست و پنج سال است که جدول حل‌میکنم وهدفم از حل جدول این است که

در حاشیه مسابقه قهرمان جدول سال

از : ابراهیم آبار

- ده نفر از ۷۱ فینالیست نتوانستند در مسابقه‌نهائی شرکت کنند و غیبت داشتند . این عده عبارت بودند از : خانم کوکب صهبا از اردبیل ـ آقای خضر جمادی از جهرم ـ آقای جهانگیر قبادیان کلهر ازکرمانشاه ـ آقای حسن‌مجاهد ازاصفهان ـ آقای داریوش فولادی از اهواز و آقایان کیومرث وکیلی ، فریبرز غفاری ، غلامرضا وزیرالهی ، علی‌اصغر بوذری و رضا صرافی از تهران .
- با اینکه در روزنامه اطلاعات اعلام شده‌بود مسابقه ساعت ٤ بعد از ظهر شروع خواهد شد ، معهذا علاقمندان جدول‌از ساعت‌دو در موسسه اطلاعات حضور یافته بودند .
- در بین شرکت‌کننده‌ها از سپاهی بهداشت گرفته تا امیر ارتش دیده می‌شدند و پیرو جوان درکنار یکدیگر برای کسب عنوان قهرمان جدول سال پیکار میکردند .

تیمسار سرتیپ دکتر حسین نراقی یکی‌از شرکت‌کنندگان در مسابقه نهائی میگفت :

ـ من از وقتی که چشم بمجدول خورده ، جدول حل میکنم و تعداد آن خارج از شماره است . من تمام جدول‌ها را که در روزنامه‌ها و مجلات چاپ میشود بدون مراجعه به کتب حل میکنم. ایشان ۷۱ سال‌دارند. در کنار این شرکت کننده سالخورده دوشیزه مهرناز طهوری دانشجوی سال دوم موسسه عالی حسابداری که بیش از ۱۹ سال ندارد ، در مسابقه شرکت کرده بود. مهرناز یکی از جوانترین شرکت‌کنندگان درمسابقه بود .

- دو روز به روز مسابقه مانده ، یکی از شرکت ـ کنندگان سالخورده به روزنامه اطلاعات تلفن‌کرد و پرسید :

ـ آیا طبقه پنجم (محل‌برگزاری‌مسابقه) آسانسور دارد ؟ چون من نمیتوانم ۵ طبقه را با پله بالا بروم . بایشان گفته شد بله ساختمان جدید موسسه اطلاعات مجهز به آسانسور است و این شرکت‌کننده عزیز و متفکر در مسابقه حضور یافت .

- ٤ نفراز شرکت‌کنندگان در مسابقه ازخانمها بودند: خانم مهرنازطهوری ـ خانم ملوک حسینی ـ خانم ایران مستشارزاده و خانم فرخدخت ظفری .
- خانم ایران مستشارزاده که تحصیلکرده انگلیس است و در رشته پرستاری‌ما فارغ‌التحصیل شده میگفت : آقا تنها تفریح من حل جدول است از ایشان دربارهٔ‌مستشارزاده پرسیدم‌شد وخانم‌مستشارزاده درحالیکه عینکش را جابجا میکرد گفت : من نمیترسم و بانهایت شهامت میگویم که ۵۷ سال دارم !
- در جریان مسابقه سیگار، از دست تنی‌چند از فینالیست‌ها بزمین نمی‌افتاد و دائم سیگار می‌کشیدند و فکر میکردند .
- مسابقه ساعت چهار و بیست دقیقه شروع شد و اولین جدول در ساعت پنج و سه‌دقیقه (۴۳دقیقه پس ازشروع مسابقه) به داوران تحویل شد که متاسفانه غلط بود این جدول را آقای بیژن ظهیرالدینی حل کرده بود .
- اولین جدول صحیح ساعت پنج و ده دقیقه (بعداز ۵۰ دقیقه که از آغاز مسابقه گذشته بود) به داوران تحویل شد که متعلق به آقای دکتر محمد ملکی بود . این شرکت‌کننده عزیز که از آغاجاری آمده بود قهرمان جدول سال ۱۳۵۱ کشور شد.
- دکتر محمدعلی ملکی در سال ۱۳۱۸ در کرمانشاه متولد شده و در سال ۱۳۴٤ از دانشکده پزشکی تهران فارغ‌التحصیل شده است. وی‌پزشک بخش داخلی بیمارستان شرکت نفت آغاجاری است قهرمان جدول سال علاقمند به ادبیات و شعر و موسیقی است و بیش ازهرچیز به‌جدول دلبستگی دارد. دکترملکی سال‌گذشته ازدواج‌کرد و اکنون چشم‌براه اولین ثمره عشق و زندگیش میباشد .
- وقتی فینالیست‌ها جدول را حل میکردند و به داوران تحویل میدادند ، آدرس و تلفن آنها در زیر ورقه نوشته میشد . از آقای خسرو پازارگاد یکی از شرکت‌کنندگان در مسابقه وقتی شماره تلفن منزلش را پرسیدیم او قدری فکر کرد و گفت :

ـ آقا یادم رفته ، از بس فکر کرده‌ام ، مغزم خسته شده بطوری‌که شماره‌منزلم رافراموش کرده‌ام ! و بالاخره یادش نیفتاد که نیفتاد !

- آخرین نفری که جدول را تحویل داد آقای حسن شیوا بود با اینکه همه فینالیست‌ها جدولها را حل کرده و تحویل داده بودند معهذا آقای شیوا با علاقه خاصی تنها در گوشه سالن نشسته و مشغول حل جدول بود . ایشان در ساعت ۶ونیم جدول خود را تحویل دادند که متاسفانه غلط بود !
- آقای دکتر مهدی رضازاده که بادرجه ستوان‌یکمی دوران خدمت وظیفه خود را طی میکند و در اصفهان زندگی میکند میگفت : من از عاشقان جدول هستم ، روزنامه شهرستانها اغلب در دو فقره فرستاده‌میشود ، یعنی یکبار صفحات داخلی (لائی) می‌آید و بعدا هم صفحات روز آن میرسد و من اغلب صفحات داخلی را که جدول در آن چاپ میشود میگیرم و میروم . چون هدف من حل جدول است .
- آقای مسعود سرمدی سپاهی بهداشت که با لباس سپاهی در مسابقه شرکت کرده بود جزو طبقه جوان بود او میگفت شش سال است جدول حل میکنم و واقعا از آن لذت میبرم .

۳
روز دیگر قرعه‌کشی
پول
زمین
اتومبیل
۷ جایزه ۱۰۰ هزار تومانی
۷ قطعه زمین ۱۰۰۰ متری
۷ دستگاه اتومبیل آخرین مدل
باخرید هرچه بیشتر از
بلیطهای اعانه ملی سری فوق العاده
خودرا در مسیر شانس بزرگترین جوایز قرار دهید.

تریکات

جناب آقای جندقی
انتصاب جنابعالی رابه سمت شهردار مسجد سلیمان تبریک میگویم.
مسجد سلیمان ـ حاج محمد سمسار
آ ـ ۴۲۷۰۰

جناب آقای جندقی
انتصاب جنابعالی رابسمت شهردار مسجد سلیمان تبریک میگوئیم .
مسجدسلیمان ـ منوچهر رستگار ـ خانی پور
آ ـ ۴۳۵۰۲

جناب آقای جندقی
انتصاب آن جناب رابه سمت شهردار مسجد سلیمان‌تبریک عرض می‌نمایم .
مسجد سلیمان ـ غلامرضا مشیریاء
آ ـ ۴۳۵۰۴

جناب آقای جندقی
انتصاب جنابعالی را به سمت شهردار مسجد سلیمان‌تبریک می گوید.
مسجد سلیمان ـ برادران نقاش
آ ـ ۴۳۵۰۶

جناب آقای جندقی
انتصاب شایسته آن جناب رابه سمت شهردار مسجدسلیمان تبریک عرض می‌نماید.
مسجد سلیمان ـ اخوان پاپهن
آ ـ ۴۳۵۰۸

جناب آقای جندقی
انتصاب حضرتعالی را به سمت شهردار مسجد سلیمان تبریک عرض می‌نمایم .
مسجدسلیمان ـ حاج محمد امین
آ ـ ۴۳۵۱۰

جناب آقای جندقی
انتصاب حضرتعالی را به عنوان شهردار مسجد سلیمان تبریک می‌گویم .
مسجدسلیمان ـ حاج‌محمدحسن جلودار
آ ـ ۴۳۵۱۶

جناب آقای جندقی
انتصاب شایسته آنجناب رابه سمت شهردار مسجد سلیمان تبریک عرض می‌نماید.
مسجد سلیمان ـ از طرف کارکنان پپسی‌کولا
آ ـ ۴۳۵۱۸

جناب آقای جندقی
انتصاب شایسته حضرتعالی رابه عنوان شهردار مسجدسلیمان تبریک عرض می‌نماید.
مسجدسلیمان ـ شرکت سهامی ساسان ـ کوکاکولا و کانادادرای .
آ ـ ۴۳۵۲۰

جناب آقای جندقی
انتصاب بجای آن جناب رابه سمت شهردار مسجدسلیمان تبریک عرض می‌نمائیم .
مسجدسلیمان ـ حاج غلامعلی سامانی و پسران
آ ـ ۴۳۵۲۲

جناب آقای جندقی
انتصاب آنجناب رابه سمت شهردار مسجد سلیمان تبریک عرض می‌نمایم .
مسجدسلیمان ـ رئیس اداره تربیت‌بدنی ـ یاوری
آ ـ ۴۳۵۲۴

جناب آقای جندقی
انتصاب شایسته حضرتعالی رابه سمت شهردار مسجدسلیمان تبریک عرض می‌نماید.
مسجد سلیمان ـ هوشنگ نظریان ـ میهن نورد
آ ـ ۴۳۵۲۶

جناب آقای جندقی
انتصاب آنجناب را بعنوان شهردار مسجد سلیمان تبریک عرض می‌نمایم .
مسجد سلیمان ـ اخوان حسن زاده

جناب آقای جندقی
انتصاب آن جناب را به سمت شهردار مسجد سلیمان‌تبریک عرض می‌نمائیم .
مسجد سلیمان ـ علیرضا شجاعی و پسران

جناب آقای جندقی
انتصاب حضرتعالی را به عنوان شهردار مسجد سلیمان تبریک می‌گویم .
مسجدسلیمان ـ حاج‌محمدحسن جلودار
آ ـ ۴۳۵۱۶

جناب آقای جندقی
انتصاب شایسته آنجناب رابه سمت شهردار مسجد سلیمان تبریک عرض می‌نماید.
مسجد سلیمان ـ از طرف کارکنان پپسی‌کولا
آ ـ ۴۳۵۱۸

جناب آقای جندقی
انتصاب شایسته حضرتعالی رابه عنوان شهردار مسجدسلیمان تبریک عرض می‌نماید.
مسجدسلیمان ـ شرکت سهامی ساسان ـ کوکاکولا و کانادادرای .
آ ـ ۴۳۵۲۰

جناب آقای جندقی
انتصاب بجای آن جناب رابه سمت شهردار مسجدسلیمان تبریک عرض می‌نمائیم .
مسجدسلیمان ـ حاج غلامعلی سامانی و پسران
آ ـ ۴۳۵۲۲

جناب آقای جندقی
انتصاب آنجناب رابه سمت شهردار مسجد سلیمان تبریک عرض می‌نمایم .
مسجدسلیمان ـ رئیس اداره تربیت‌بدنی ـ یاوری
آ ـ ۴۳۵۲۴

جناب آقای جندقی
انتصاب شایسته حضرتعالی رابه سمت شهردار مسجدسلیمان تبریک عرض می‌نماید.
مسجد سلیمان ـ هوشنگ نظریان ـ میهن نورد
آ ـ ۴۳۵۲۶

سرمقاله

نگاهی به قطعنامه کنفرانس پنجم آموزشی

قطعنامه پنجمین کنفرانس ارزیابی انقلاب آموزشی را در شماره دیروز ما ملاحظه فرمودید . این قطعنامه ضرورت یک برنامه‌ریزی مبتنی بر نیازها و مقتضیات خاص جامعه‌امروزی ایران راتاکید میکند و نشان میدهد که تحولات سریع‌اقتصادی و اجتماعی‌ایران، تجدیدنظر اصولی در روشها و برنامه‌هایی را که میراث نظام کهنه آموزشی است الزام‌آور و غیرقابل اجتناب ساخته است .

گوآنکه‌منشور انقلاب آموزشی که درنخستین کنفرانس آموزشی رامسر تهیه و تدوین شد خطوط اصلی نظام نوین آموزشی را مشخص ساخته است ، معهذا اجلاسهای سالانه مسئولان امور آموزشی در رامسر فرصتی بدست می‌دهد تا براساس ضرورت‌هایی که در مقام تجربه و ضمن برخورد با مسائل و مشکلات جاری مورد توجه واقع میشود ، راههای تازه‌یی برای تنظیم و تنقیح برنامه‌های آموزشی‌درنظر گرفته شود .

از مهمترین نکاتی که امسال کمیته‌های ششگانه کنفرانس رامسر بدان توجه کرده و بشرح مندرج در قطعنامه کنفرانس مورد بررسی قرار داده‌اند مسئولیت خاص سازمان آموزشی کشور است در تحکیم اندیشه‌های میهنی و ارتقاء سطح تفکرو بینش نسل‌جوان ازجهت درک مسائل ملی : «کنفرانس ، ضرورت توجه مستمر و قاطع نسبت به رسالت و مسئولیت ملی و میهنی دانشگاهها و موسسات آموزشی را در تمام سطوح تاکید میکند . درانجام این مهم ، علاوه برنقش وسائل ارتباط جمعی ، مسئولیت اساسی برعهده مدیریت و هیات علمی دانشگاهها و موسسات آموزشی خواهد بود که با ادراک صحیح هدفهای انقلاب ایران و با الهام از ارزشهای فرهنگی و سنتهای ملی و مبانی اخلاقی و معنوی جامعه ایرانی ، درجهت ارتقاء سطح بینش اجتماعی و سیاسی و تقویت حس دلبستگی به میهن و غرورملی نسل جوان بکوشند » .

کنفرانس عقیده دارد که تحقق این‌مقصود موکول به‌فراهم‌آوردن عناصر لازم برای بالابردن مداوم کیفیت آموزش عالی و تجدیدنظر در محتوای آموزش عالی «بادرنظر گرفتن میراثهای ملی و سنتهای فرهنگی» است .

نکته مهم دیگر که در قطعنامه کنفرانس رامسر بچشم میرسد لزوم شناخت استعدادهای ویژه و ایجاد امکانات و موجبات بجهت پرورانیدن و بارآوردن افراد برجسته و مورد نیاز برای اداره امور کشور است .

شناخت و دریافت وهدایت استعدادها بطور کلی‌از مسئولیت‌های عمده یک نظام مترقی و اصیل آموزشی است زیرا افراد بشر برحسب خصوصیات جسمی وروحی وغریزی ، استعداد متفاوت دارند و این استعدادها اگر در حین تحصیل شناخته شود و درمسیر خاص خود هدایت و تربیت شود بزودی جامعه از وجود عناصر کاردان و متبحر در هرزمینه برخوردار خواهد بود . این ارزیابی طبعا میتواند درمورد استعدادهایی نیز که قابلیت احراز مسئولیت‌های مهم اداری وآموزشی را دارند بکار رود و عناصر برجسته‌کاردان را از زمان تحصیل برای تصدی وظایف آتی خود در اموراداری و آموزشی آماده سازد .

دیگر از نکات چشمگیر قطعنامه تاکید براصل لیاقت و مهارت به منظور از میان بردن امتیازات ناشی از صرف بدست آوردن مدرک تحصیلی است . قطعنامه میگوید : «چون ضوابط استخدامی و معیار بین حقوق و مزایا در سازمانهای دولتی بیشتر متکی به‌درجه تحصیلی بوده ، گرایش اجتماعی برای اخذ درجات عالی آموزشی روزافزون میباشد وحتی فشارهایی را درجهت تبدیل دوره‌های‌آموزش کوتاه‌مدت به دوره‌های لیسانس و بالاتر موجب گشته است ، سازمان امور اداری و استخدامی کشور باید مطالعات لازم را بمنظور احتراز از این وضع و تعیین میزان حقوق و مزایای مالی براساس لیاقت و کاردانی و توانائی علمی و مهارت عملی با توجه به رشته‌های موردنیاز کشور بعمل بیاورد تا با تکیه بر توانایی درمهارت‌های شغلی ـ نه‌درک تحصیلی ـ پرورش افراد کاردان و تکنیسین‌های لایق بحد کافی گسترش یابد ».

حمله اسرائیل به لبنان

آیا حمله نیرو های هوائی و زمینی اسرائیل به لبنان و آنچه در مرزهای اسرائیل و سوریه روی داده است وقبل از آن حوادثی که در مونیخ اتفاق افتاد سبب خواهد شد که افکار عمومی جهان ، کشور های بزرگ ذینفع در مسائل خاور میانه و سازمان های بین‌المللی بوخامت اوضاع و قابلیت انفجار فوق‌العاده این منطقه توجه بیشتری نشان دهند ؟

این سئوال باین جهت عنوان میشود که به شهادت تاریخ تمام سالهای موجودیت اسرائیل ، حل مسئله در محدوده منطقه امکان پذیر نیست . برای روشن شدن این مسئله مراجعه به تاریخ‌ضرورت ندارد . همه حوادث روزمره این منطقه که اکنون قاره اروپا را هم پوشانده وگاه تا امریکا هم میکشد موید این حقیقت‌اند که تاشرایط موجود دگرگون نشده و اسرائیل یا اعراب درخواستهای خودتغییرات اساسی ندهند اوضاع نه‌آنکه بهبود نمی‌یابد بلکه باید هر روزشاهد وخامت بیشتر آن . بیشتر تا سرحد یک جنگ تمام عیار دیگر بین طرفهای کشمکش بود روشن است نباید در انتظار چنین‌معجزه‌ای هم بود زیرا اسرائیل بعنوان کشوری‌که در جنگ پیروز شده و قدرت آن را دارد که جنگ دیگری را هم بنفع خود بپایان برساند و باتکای حمایت همه جانبه و کمکهای بیدریغ امریکا ، هیچ‌خود را ناگزیر نمی‌بیند که امتیاز چشمگیری باعراب بدهد . معنای دیگر این سخن اینست که اسرائیل تا آینده قابل پیش بینی سیاست‌کنونی خودرا که براساس حفظ قسمت های استراتژیک مناطق اشغالی و تغییر مرزهای قبل از جنگ ژوئن ۱۹۶۷ است ادامه میدهد .

اعراب نیز از سوی دیگر نه میتوانند آنچه‌را که میخواهند باتوسل بقوه قهریه از اسرائیل بگیرند و نه‌میتوانند آنچه که‌اسرائیل میخواهد به آن بدهند.

این بن‌بست ، هرچه دوام یابد خطرناک تر خواهد شد . در همین روز های اخیر فرماندهان کماندوهای فلسطینی بارها تهدید کرده‌اند هر زمان که دستشان برسد ماجرای مونیخ را تکرارخواهند کرد و دولتهای عربی باستثنای اردن ، ناگزیر بملاحظه افکار عمومی مردمشان آنها راتائید کرده‌اند و پاسخ اسرائیل به‌همه این عملیات و حمایت های کشور های عربی نیز روشن است و نتایج وخیم و وحشتناک آن برای صلح منطقه از همه روشن تر ، در چنین‌شرایطی سازمان ملل متحد ، کشور های بزرگ و افکار عمومی جهانیان تاچه حد مسئولیت خودرا احساس میکنند.؟

امروز در تاریخ

ترور میانجی سازمان ملل در خاورمیانه

۱۷ سپتامبر ۱۹۴۸ ـ «کنت فالک‌برنادت» میانجی سوئدی سازمان ملل متحد برای حل اختلافات اعراب و اسرائیل برسر فلسطین ، در نزدیکی اورشلیم، بدست تروریست‌ها به‌قتل رسید و رالف‌نتج به جانشینی وی تعیین شد . در آن تاریخ نیروهای غیرمنظم فلسطینی‌ها و ارتش‌های منظم مصر واردن از افراد مسلح یهود شکست خورده بودند و ۸۰ درصدفلسطین درتصرف یهودیان بود ۶۰۰ هزار عرب از فلسطین کوچ کرده بودند . بانج طبق فرمولی که ابداع کرد در جزیره «رودس» متعلق به یونان اعراب و اسرائیل را بطور غیرمستقیم به مذاکره کشاند و در این مذاکره مصر حاضر شد باین شرط که اسرائیل غزه را به آن کشور بدهد صحرای «نقب» را به اسرائیل واگذار کند و غرب رود اردن و بندر عقبه سهم اردن و بقیه فلسطین متعلق به اسرائیل شد و میان طرفین خط متارکه که اینک جز در مرز لبنان اثری از آن نیست برقرار شد . اینک یارینگ که او نیز یک دیپلمات سوئدی است میانجی سازمان ملل متحد است .

از : فیگارو

ترجمه : علی بهارلو

جنجال سیاسی ومالی درفرانسه

«گابریل‌آراندا» مستشار پیشین «آلبن ـ کالاندون» وزیرمسکن کابینه «ژاکشابان ـ دلماس» که از سیاست فرانسه نسبت به اسرائیل وبویژه ادامه تحویل هواپیما های میراژ بلیبی سخت ناراضی است تهدید کرده است که در صورت ادامه این وضع با انتشار اسناد سری مهمی جنجال‌بزرگی در فرانسه بپا خواهد کرد .

«گابریل‌آراندا» مستشار سابق وزارت‌مسکن وسازیرگ فرانسه‌درزمان وزارت «کالاندون» ازچندروز قبل برای «نجات کشور» ووادار کردن دولت فرانسه بمخودداری از تحویل شکاریهای «میراژ» بلیبی بانتشار اسنادی کهبه‌آنها دسترسی داشته شروع کرده است که ممکن‌است دولت فرانسه را در آستانه انتخابات عمومی دروضع دشواری قرار دهد.

بوجود آوردن جنجال از راه اشاعه‌خبر های راست و دروغ که گاهی بطور فوق‌العاده بزرگ جلوه داده میشود از دوسال قبل در فرانسه بصورت یک مسئله روز درآمده است و هریک از روزنامه هامی ـ توانند ستونهائی از صفحات خود را باین مسئله اختصاص دهند .

انتشار این‌گونه شایعات بمنظور براه انداختن جنجال شابان دلماس نخست‌وزیر سابق فرانسه راوادار کرد که در یکبحث تلویزیونی توضیحاتی درباره مالیات خودبه بینندگان فرانسوی بدهد یکی از اعضای کابینه او بنام «فیلیپ‌دشارتر» براثر جنجال روزنامه ها از مقام خود کناره گیری کرد و یک نماینده مجلس‌نیز مجبور شدپارلمان فرانسه را ترک کند .

بدیهی است اینگونه جنجال ها در حالی که بانتخابات فرانسه شش ماه بیشتر باقی نمانده ممکن است خطراتی بوجود بیاورد. هم‌اکنون فرانسوا میتران دبیر اول حزب سوسیالیست فرانسه میگوید : دسته کوچکی فرانسه راتیول خود قرار داده است . «ژرژسگی» رئیس فدراسیون کارگری «ث.ژ.ت» میگوید که جمهوری پنجم «مدال طلای جنجال» را برده است .

«گابریل‌آراندا» در نامه هائی که بعنوان روزنامه های «کانارآنشنه» و «لوموند» فرستاده نوشته است .

«برای نجات کشور و بخاطر احترام به قانون من تصمیم گرفته‌ام پاره‌ای از اسناد رسمی راکه در مدت یکسال خدمت بعنوان مشاور فنی دروزارت مسکن و سازیرگ به آنها دسترسی پیدا کرده‌ام منتشر سازم .

«آراندا» عقیده دارد که با انتشار اسناد محرمانه نه‌تنها برخلاف مقررات عمل نمی‌کند بلکه وظیفه او ایجاب میکند که همه چیز را بگوید و فساد دستگاه دولتی رافاش کند . مستشار سابق وزارت ساز برگ و مسکن معتقد است که اگر طبق ماده صد قانون جزائی کشور عمل نکند شرافت او ودوستانش لکه‌دار خواهد شد .

تعداد این اسناد که انتشار آنهاجنجال بزرگی در فرانسه بوجود میاورد بسیار زیاد است‌ولی‌عجالتا مشاور سابق «آلبن‌کالاندون» میخواهد چند نمونه ازاین اسناد را فاش کند .

بازی اسرائیل

نخستین سندسری‌ازسری‌اسناد محرمانه گزارش مربوط به نتیجه تحقیقاتی است‌که در باره فاجعه «وال‌دیزر» ۱۰ فوریه ۱۹۷۰ تنظیم شده‌است.

دراین فاجعه هشتاد و چهار نفر بر اثر سقوط بهمن و خراب شدن یک ساختمان بزرگ جان سپردند و مسئولین امر شناخته نشدند. در حالی که «آراندا» میگوید در گزارشی که بوزارت مسکن داده شده گفته شده است که بنای ساختمان دراین محل ممنوع بوده و مقامات مربوطه عمدا اجازه ایجاد تاسیساتی را در این محل بهمن‌گیر داده بودند.

اما بنظر میرسد که (گابریل‌آراندا» در این مانور سیاسی بزرگ چیزی جز یک مهره ساده شطرنج در دست بازی کسانی که در پشت پرده قرار دارند نباشد .درهر حال یکی از طرفهای‌این بازی اسرائیل است و فاجعه اخیر مونیخ در جریان آن سهم بسزائی دارد . وحدت کامل مصرو لیبی که درماه اوت اعلام شد و بی‌گمان وحدت کامل نیروی نظامی دو کشور را دربرخواهد داشت فرانسوییها را سخت ناراحت کردواین مسئله بمیان آمد که یاباید باوجود وحدت مصر ولیبی فرانسه بتحویل هواپیمای میراژ به سرهنگ قذافی‌ادامه دهد یاخیر . سرانجام فرانسه در نخستین روز های پس‌از اعلام وحدت کامل مصرو لیبی اعلام داشت که به تحویل شکاری‌های میراژ بدولت تریپولی ادامه خواهد داد و این تصمیم پاریس بشدت اسرائیل را تکان دادتا آنکه فاجعه مونیخ روی‌داد . اندکی پس‌از حادثه خونین دهکده المپیک بودکه «گابریل آراندا» وارد میدان شد ویک اولتیماتوم واقعی بدولت فرانسه داد و اعلام داشت یا فرانسه از تحویل هواپیما های میراژ به لیبی خودداری کند و هواپیماهائی راکه قبل بتریپولی داده است پس بگیردیا اینکه او (گابریل‌آراندا» از جنجال های دولتی پرده برخواهد داشت .

سفر هیث به ژاپن

از : گاردین

پرویز پرتو

ژاپن، اروپارا بوحشت انداخته‌است

روابط‌ژاپن‌وانگلیس‌وارد مرحله جدیدی شده‌است وهردو کشور بروی صحنه‌سیاست‌خارجی نقش‌های تازه‌ای را بازی می ـ کنندو در چنین شرایطی است که‌ادوارد‌هیث‌نخست‌وزیرانگلیس سفر به‌ژاپن را آغاز کرده‌است.

ژاپن‌بعنوان یك کشورصنعتی وپیشرفته از نظراقتصادی با آزادی هائی که اندك‌اندك‌خارج ازنفوذ آمریکادرسیاست‌خارجی پیدامی کند به‌تدریج به صورت وزنه‌ای درشرق‌دور درمی آیدو باتوجه به‌اینکه نفوذ کشورهای اروپای‌غربی در شرایط کنونی در ژاپن‌اندك‌وغیرقابل توجه‌است ادوارد‌هیث‌بازاپنی روبرو خواهد شدکه دارای قدرت‌وآزادی و اعتبار فراوان در شرق دور است .انگلیس به‌زودی به‌بازار مشترك اروپا خواهدپیوست‌و با وجوداینکه وقتی‌ادوارد هیث با نخست‌وزیر ژاپن روبرو می‌شود هنوز زمان پیوستن انگلیس به بازارمشترك‌اروپائی‌نرسیده‌است ولی‌مذاکرات اصلی اوبانخست‌ـ وزیرژاپن بیشتر براساس‌روابط اقتصادی ژاپن بابازار مشترك اروپائی‌دورمیزند واین موضوعی است که موجب‌نگرانی‌شدید ژاپن است‌و این کشور با حساسیت‌شدیدی بدان چشم بسته‌است.

امابرای ادوارد‌هیث این‌امتیاز باقی‌است که از نحوه وجهت گردش چرخ سیاست خارجی ژاپن تحت رهبری «تاناکا» نخست‌وزیرجدید این کشور مطلع شود،ولی مسئله سفر قریب‌الوقوع «تاناکا» به پکن یك‌بحث‌جدی در مذاکرات نخست‌وزیران ژاپن وانگلیس بوجود نمی‌آورد . حتی درزیر نفوذشدید آمریکا ازسال ۱۹۵۱ ژاپن ضمن‌امضاء قرارداد صلح باتایوان برای بهبود روابط‌خود بایکن می‌کوشید و نتیجه این تلاش طولانی‌سفری‌است که تاناکا برای گشایش‌باب‌جدیدی درروابط پکن‌و توکیو به چین کمونیست مینماید.

رهبران ژاپن وخودتاناکا نخست‌وزیر این کشور به‌نتایج سفر به پکن‌امید بسیاربسته‌اند چین کمونیست به عنوان‌بازاری جدیدبرای کالا های‌ژاپنی توکیو رابخود مشغول داشته است و توکیو از این‌بیم دارد که‌آمریکا برای‌تسخیر این بازار جدیدبر ژاپن پیشی‌گرفته و رقابت‌های جدی‌برای‌این کشوربوجودآورد.

ژاپن میخواهد همچنان که با تایوان روابط حسنه اقتصادی خود را حفظ میکند با پکن نیزروابط مناسبی داشته‌باشدو ضمنابازار های جدید شوروی رانیز تحت تاثیرقرار دهد.اگر قرارباشد که ژاپن بین پکن وتایوان یکی را انتخاب کند روشن‌گذشته این کشور نشان داده‌است که‌همچنان تایوان را برمی‌گزیند ولی انتخاب بین پکن و مسکوبرای ژاپن‌امری مشکل خواهد بود باوجوداین که‌افکار عمومی ژاپن ازبرقراری روابط‌این کشور با پکن بشدت حمایت می کند زمینه‌برقراری روابط اقتصادی باشوروی که قرار است در پایان سال‌جاری قرارداد صلح با ژاپن امضاء کند نیز مناسب است . شوروی می‌تواند به‌میزان کافی‌ومطلوبی نیاز ژاپن را به‌مواد خام تامین کندوبازار های مناسبی رابروی کالا های ژاپن بگشاید . در هر حال ژاپن باتوجه به‌امکاناتی که دارد‌برای برقراری روابط سیاسی واقتصادی باشوروی و پکن آمادگی‌بسیار داردو این طور که استنباط میشود درراهی که‌ژاپن برای نزدیکی باین‌دو کشور در پیش‌گرفته است در حال حاضر مانعی موجود نیست ولی‌اگرشوروی و آمریکابیش از این بیکدیگر نزدیك شوند وپایه های روابط سیاسی و اقتصادی این‌دوکشور مستحکم ترگردد این‌امر برای ژاپن و چین هردو نگرانی هائی بوجود می‌آورد و از طرفدیگراگرژاپن نیز به‌پیروی از آمریکا روابطی مستحکم وحسنه پیش‌ازبرقراری روابط جدیدباپکن برقرارسازد روابط صمیمانه واشنگتن ، توکیو ، مسکو، چین را نیز نگران خواهدکرد .

آمریکابابیروی از سیاست نیکسون‌و خروج از آسیا راه را برای افزایش قدرت ژاپن بعنوان‌یك قدرت‌آسیائی درشرق دور هموار میسازد ، کشور های اروپای غربی و از جمله‌انگلیس نگرانی‌شدیدی نسبت به اجرای سیاست‌نیکسون درمورد آسیا ابراز میدارند و عقیده دارند که امکان‌دادن به‌ژاپن وتبدیل این کشوربه‌یك قدرت بزرك درشرق دوروآسیاوبازی کردن‌نقش‌بزرگتر وحساستر درآسیا بعد ازخروج آمریکا از آسیا نتایج‌ناگواری ببار می‌آورد.

چند روز پیش‌بود که «ملوین‌ـ لرد»وزیردفاع آمریکا ازامکان وجودنیروی دریائی ژاپن در اقیانوس هند سخن گفت ،یکی از دیپلماتهای اروپائی دراین باره‌چنین نظرداده :

ـ آمریکائی ها بدرستی نمی دانندنقش‌بزرك یعنی چه آیا بازیگری نقش بزرك برای‌ژاپن نتیجه‌اش توسعه قدرت نظامی این کشور نیست ؟ولی‌ژاپن‌برای چه منظوری بایدنیروی نظامی نیرومنددداشته‌باشد . آمریکائی هانمی‌توانند جواب‌این سئوال رابدهند.

البته‌افزایش قدرت نظامی ژاپن امنیت‌این کشور را تامین‌خواهد کردولی‌توازن قدرت را درمنطقه شرق دوربرهم می زندو ازحالت تعادل خارج میکند.

در صورتی که حفظ‌تعادل و توازن نیرو ها در شرق دور به‌نفع صلح جهان‌است‌وهرگونه تغییری‌دراین‌توازن بحران های جدی بوجودمیاورد .

یك‌مقام عالی‌رتبه سیاسی‌ژاپن دراین‌مورد می‌گوید :

ـ ژاپن در شرایط کنونی در شرق‌دور موقعیتی شبیه به موقعیت‌انگلیس درمقابل فرانسه وآلمان قبل از آغاز جنك‌بین‌ـ الملل اول داردولی ماامیدواریم که‌بهتر از انگلیس نقش‌خودرا بازی کنیم ووضعی پیش نیاوریم که صلح منطقه‌ای تهدیدشود.

گزارش از خبرگزاری رویتر

همکاری چین وانگلیس علیه جاسوسان شوروی

بتازگی در بین انگلیس و چین کمونیست درباره مبارزه با شبکه های جاسوسی که برضد چین‌کمونیست در هنگ کنگ فعالیت دارند ، توافقی پنهانی صورت گرفته است و مامورین انگلیس و چین جدید درنتیجه همین توافق بشدت با فعالیت ها و خبرچینی های جاسوسان مبارزه میکنند .

دیپلماتهای انگلیسی مقیم هنگ‌کنگ معتقدند که مامورین ضد جاسوسی انگلیسی بخصوص فعالیت‌ورود و خروج افراد وابسته بکومینگ‌تانگ (چین ملی) را زیر نظر دارند و عده‌ای از آنها برای مبارزه با جاسوسان شوروی که در هنگ‌کنگ علیه چین کمونیست فعالیت دارند انتخاب شده‌اند .

در بیست و سوم ژوئن گذشته مامورین انگلیسی در هنگ کنگ توانستند باکمک پلیس محلی دو نفر از اتباع شوروی را که بایک کشتی کوچک وارد آبهای هنگ‌کنگ شده بودند دستگیر کنند و بعدازاینکه‌اطمینان یافتند این دو نفر از جمله جاسوسان شوروی‌هستند و با دو نفر از چینی های مقیم هنگ‌کنگ ارتباط دارند دو چینی مزبور را که شبکه‌ای کوچک از جاسوسان محلی‌بوجود آورده بودند دستگیر کردند .

یکی از مقامات پلیس هنگ‌کنگ اظهار داشت در زیر لباس یکی از اتباع شوروی دستگیر شده ، طرحها و نقشه هائی یافته‌اند که در آنها چگونگی تشکیل یک شبکه جاسوسی در شرق دور تشریح‌شده بود و حامل آن میخواست بااستفاده از این طرحها مقدمات تشکیل چنین شبکه‌ای را در هنگ‌کنگ بوجود آورد .

دوجاسوس روسی دستگیر شده بعد از چندروز آزاد شدند و توسط پلیس به آنها اخطار شد که دیگر هرگز بهنگ‌کنگ باز نگردند.

یک مقام دولتی هنگ‌کنگ گفت:

ـ این اولین بار بود که پلیس هنگ کنگ دونفر خارجی را باتهام جاسوسی دستگیر میکرد و آنها را از بندر اخراج کرد.

بعضی دیگر از ناظرین سیاسی عقیده دارند که ممکن است دستگیری این دونفر روسی بامفقودشدن یک دیپلمات شوروی بنام «نیکولیا ،جی، پتروف» که درسیزدهم ژوئن گذشته بطرز غیر منتظره‌ای در جاکارتا ناپدید شد ارتباط داشته باشد.

پتروف که کارمند بخش مربوط به نیروی‌دریائی سفارتخانه شوروی در جاکارتا بود وگفته میشود بعد از بیست و چهار ساعت که بعلت ابتلا به بیماری بایک پزشک آمریکائی ملاقات کرد همراه بامدارک مهمی که از سفارتخانه شوروی ربوده بود ناپدید شد.

دربین مقامات سیاسی ودولتی هنگ‌کنگ شایع است که ابتدا مامورین ضد جاسوسی چین کمونیست از چگونگی فعالیت و وجود جاسوسان در هنگ‌کنگ مامورین انگلیسی و پلیس محلی را آگاه میکنند وبعد پلیس محلی با راهنمائی مامورین انگلیسی بافرادوابسته بشبکه های جاسوسی حمله برده آنها را دستگیر و زندانی میکنند و شبکه های مزبور را متلاشی میکنند. درعوض کمونیستها نیز امتیازاتی به دولت هنگ‌کنگ میدهند و از ایجاد مزاحمت ها و یا ناراحتی هائی که باقتصاد و یا امر جلب توریست و یا فعالیت های بانکی هنگ‌کنگ لطمه بزند خودداری میکنند .

از : المصور (چاپ قاهره)

حمله به لبنان فرانسه ساکت نمی نشیند

سربازان اسرائیل در لبنان

درعکس سربازان وزرهپوش های اسرائیلی کمی قبل از شروع حمله‌به خاک لبنان دریک زمین والیبال در مرز لبنان واسرائیل دیده میشوند. کمی‌پس‌از برداشته شدن این عکس سربازان مذکور با تجهیزات کامل بخاک لبنان سرازیر شدند یک تور والیبال نیز درعکس دیده میشود . عکس رادیوئی‌اطلاعات

حمله دامنه‌دار نیروهای هوائی و زمینی و واحد های زرهپوش اسرائیل به لبنان و خسارات و تلفات سنگینی که تاکنون براثر این حملات به لبنان وارد شده یکبار دیگر مسئله نقش‌فرانسه در سیاست منطقه عربی خاورمیانه را مورد توجه ناظران سیاسی قرار داده است . زیرا دولت لبنان بسبب مناسبات خاص خود با فرانسه همواره انتظار داشته است که‌دولت فرانسه با تمام نفوذ و قدرت خود از تمامیت ارضی لبنان و استقلال آن دفاع کند . باعتقاد ناظران سیاسی بدلایل متعدد فرانسه در برابر حمله اسرائیل به لبنان‌و یا اشغال موقت قسمتی ازمناطق جنوبی این کشور ساکت نخواهد نشست . گفتگوی خبرنگار مجله‌المصور چاپ قاهره باوزیر مشاور امورخارجه فرانسه روشن میکند که چرا فرانسه ناگزیر است در مقابل حملات اسرائیل به لبنان عکس‌العمل نشان دهد .

★★★

در ملاقاتی‌که با آندره بیتنکور وزیر مشاور امور خارجی فرانسه داشتم از من پرسید :

ـ بنظر شما پس‌از نطق انورالسادات و خاتمه بخشیدن بماموریت‌کارشناسان روسی در مصر سیاست دولت شما چه خواهد بود . ؟

من پاسخ دادم :

ـ این همان سئوالی است که من میخواستم مطرح کنم .

آقای بیتنکور خندید و گفت :

ـ ولی من نمیتوانم که در این باره پاسخ قانع کننده‌ای بشما بدهم .ما هنوز منتظریم که نتایج این رویداد را بفهمیم .. و فعلا نمیتوانیم پرسشهای خود را مطرح کنیم و بانتظار پاسخ بنشینیم .

این نظر وزیر مشاور فرانسه را تمام محافل فرانسه داشتند . زیرا امروز سیاست جهان عرب قسمتی از سیاست خارجی فرانسه را اشغال کرده است و سیاست فرانسه نسبت‌به‌بحران‌خاورمیانه گرچه از سال ۱۹۶۷ ببعد تا حدودی تغییر یافته ولی بازهم سیاستی است شجاعانه .

این‌سیاست در قبال بحران‌خاورمیانه، سه مرحله را پشت سرگذاشته تا اینکه بمرحله امروزی رسیده که نمیتوان ازآن گامی به عقب برگشت .

آغاز این مراحل موقعی بودکه ژنرال دوگل چند روز قبل از روز پنجم ژوئن اعلام کرد هر دولتی که در خاورمیانه آتش را بگشاید مورد تائید فرانسه نخواهد بود .

پس از جنگ‌بحران میان پاریس و تل‌اویو آغاز شد . و در عین حال نیرو های صهیونیسم فشار خود را بردولت فرانسه‌آغاز کردند و جشن های‌مفصلی بمناسبت پیروزی در جنگ ، در بهترین خیابان های پایتخت فرانسه برپا داشتند .

مرحله دوم روابط از روز ۲۶ دسامبر ۱۹۶۸ بدنبال حمله اسرائیل به فرودگاه بیروت که فرانسه آنرا محکوم کرد واز تصمیم شورای امنیت جانبداری نمود آغاز شد .

دستگاههای تبلیغاتی بین‌المللی که زیر نظر صهیونیستها اداره میشد حمله به فرودگاه بیروت را طوری وانمود کردند که عملی است انتقامی که دولت اسرائیل ناچار بانجام آن بود ولی‌باتمام این احوال تغییری در تصمیم دوگل صورت نگرفت و وی دستور داد که ارسال هرگونه اسلحه‌ای به منطقه خاورمیانه متوقف شود .

اوج بحران

اوج بحران در سال ۱۹۷۰ صورت گرفت . در آنموقع اسرائیل دست بسرقت پنج ناوچه از بندر فرانسه زد و باعث ناراحتی شدید تمام محافل و دستگاههای حاکمه فرانسه گشت و تیرگی شدید میان فرانسه و اسرائیل بوجود آورد .

امروز بخوبی شاهد آن هستیم که‌سفیر اسرائیل در پاریس با فعالیتی که‌صورت میدهد آخرین پیوندهای‌روابط اسرائیل و فرانسه را درهم میکوبد .

یکی از روزنامه نگاران فرانسوی در پاریس بمن گفت :

ـ تا زمانیکه «بن‌ناتان» سفیر فعلی اسرائیل در پاریس است انتظار نداشته باشید که روابط‌میان دو کشوربهبودی یابد.

«بن‌ناتان» آلمانی اصل میباشد و قبل از اینکه در سال گذشته به پاریس برود سفیر کشور خود در بن بود .

در سال ۱۹۷۰ «بن‌ناتان» سعی داشت سخنرانیهائی در دانشگاههای آلمان‌غربی ایراد نماید ولی هرباری که پشت تریبون قرار گرفت با صدا و فریاد های‌اعتراض روبرو شد و ناچار گردید که از ایراد سخنرانی صرفنظر نماید .

در فرانکفورت عده‌ای از دانشجویان آلمان درباره تلاش «بن‌ناتان» در دانشگاه فرانکفورت بمن گفتند :

ـ او حتی نتوانست یک جمله را کاملا ادا کند . زیرا صدای اعتراض از هرسو میرسید و او رنگ بریده به اطراف می ـ نگریست .

از زمانیکه «بن‌ناتان» وارد پاریس شد هیچگاه از انتقاد از سیاست فرانسه نسبت بمبحران خاورمیانه چه در جلسات خصوصی خودوچه دراظهارات مطبوعاتی خودداری نکرده است .

تا اینکه در موقع تشکیل فدراسیون جماهیر عرب طی مصاحبه‌ای گفت :

ـ من مطمئنم که خلبانان مصری با هواپیماهای میراژی که فرانسه به لیبی فروخته آموزش می بینند و اینطور وانمود کرده‌اند که آنها خلبانان لیبی هستندو من مطمئن هستم که در صورت بروز جنگ تازه‌ای در خاورمیانه این هواپیماها علیه اسرائیل بکار خواهد رفت .

امروز روابط شخصی «بن‌ناتان» با مسئولین فرانسه ، به حد اعلای سردی رسیده است تاجائی که کمتر او را در وزارت خارجه یا کاخ ریاست جمهوری‌می پذیرند . مع‌الوصف اسرائیل ویرا درپاریس نگهداشتو احضار نمی کند .

یکی از دیپلمات های فرانسه‌گفت:

ـ روابطی که میان فرانسه و اعراب وجود دارد براساس منافع مشترک می ـ باشد .

نظر این دیپلمات فرانسوی کاملا صحیح است ، زیرا روابط میان اعراب و فرانسه روز بروز در حال توسعه بوده و میباشد .

افزایش صادرات

از سال ۱۹۶۶ تا سال ۱۹۷۰صادرات فرانسه به جهان عرب افزایش زیادی یافت . زیرا از ۹۲۰٫۹ میلیون دلار به ۱۳۲۶ میلیون دلار رسید یعنی به نسبت ۴۴٫۰۸ درصد افزایش بالغ شد .

در صورتیکه صادرات انگلستان افزایشی معادل ۲۳٫۲۵ درصد یعنی از ۵۸۹٫۳ به ۷۲۶ میلیون دلار و آلمان‌غربی ۳۷٫۸۶ درصد یعنی از ۴۴۸٫۹ به‌۶۱۹ میلیون دلار نشان می دهد .

میزان مبادلات بازرگانی میان فرانسه و لیبی از انقلاب اول سپتامبر لیبی‌به‌پنج برابر افزایش یافته است و هرگونه‌افزایشی که دراین مبادلات صورت میگرفت‌ازمیزان مبادلات بازرگانی فرانسه با اسرائیل می‌کاست .

فعلا از لحاظ اسلحه دولت فرانسه اسلحه‌ای معادل چندین برابر فروشش به اسرائیل در اختیار دول عربی قرار می‌دهد . از جمله عربستان سعودی‌و امارت های خلیج فارس و لیبی و عراق‌که‌کشور های در حال‌توسعه‌نیه نظامی خود هستند ونیاز به اسلحه زیادی دارند ، اسلحه را از منابع فرانسوی بدست می آورند . از طرف دیگر دولت فرانسه تضمین وام‌هائی را که در اختیار دولت های عربی‌گذاشته میشود ، بالا برده است مثلا تضمین وام های مصر را به ۳۵میلیون لیره استرلینگ افزایش داد در صورتیکه انگلستان این میزان را از بیست میلیون لیره استرلینگ بالاتر نبرده است .

ضمنا علاوه بر اطاق بازرگانی عرب و فرانسه اتحادیه بانک های عرب و فرانسه که سرمایه های عربی را بکارمی اندازند در سال ۱۹۷۰تشکیل‌شدو هنگامی که طرح امتداد لوله نفتی‌سوئزواسکندریه اعلام شد کمپانیهای فرانسوی ساده‌ترین پیشنهاد ها را عرضه کردند تا جائی که امروز بانک سویس و اتحادیه معدن‌داران باشرکت بانک عرب و فرانسه ۵۰ میلیون لیره برای اجرای این‌طرح‌در نظرگرفته‌اند.

البته نقش‌فرانسه‌فقط منحصر بافزایش مبادلات بازرگانی نیست بلکه رل‌سیاسی‌و دیپلماسی حساسی را در بحران‌خاورمیانه نه فقط در کریدور های سازمان ملل متحد، بلکه در صحنه دولت های اروپائی نیز بازی میکند .

در سال گذشته اداره کنندگان‌بازار مشترک اروپا سند مهمی دربارمخاورمیانه امضاء کردند و طی آن نظر دولت های عربی را دائر به خروج نیرو های‌اسرائیل از کلیه سرزمین هائی که در جنگ های شش روزه اشغال کرده است خواستار شدند .

و هم اکنون تلاش میشود که موافقت چهار دولت جدید عضو بازار مشترک یعنی انگلستان و ایرلند و نروژودانمارک برای موافقت با این سند جلب گردد . بهمین جهت گفته میشود که در کنفرانس سران اروپا که قرار است روز نوزدهم اکتبر آینده در پاریس تشکیل شود طرح اروپائی تازه‌ای برای‌بحران خاورمیانه‌ارائه میگردد .

ناظران سیاسی پیش‌بینی میکنند که فرانسه در جلسات وزرای خارجه وسپس سران اروپا سعی خواهد کرد که میان سیاست ده دولت عضو بازار مشترک هماهنگی کاملی به گونه‌ای که با تصمیمات شورای امنیت وفق دهد بوجود آورد.

در انجمن ایران و آمریکا

مروری بر آثار جوزف لوزی

انجمن فرهنگی ایران و امریکا سه فیلم از «جوزف لوزی» کارگردان معروف امریکائی را بنام‌های «اوا» ، «سلطان و مملکت» و « پیشخدمت » از روز سی‌ام شهریور نمایش خواهد داد .

جوزف لوزی

«جوزف لوزی» در سال ۱۹۰۹ در ایالت ویسکانسین بدنیا آمد ، کارگردانی را از سال ۱۹۴۸ با فیلم «پسری باموهای سبز» آغاز کرد و تا اواسط سال ۱۹۵۰ که امریکا رابقصدلندن ترک کرد نیزتعدادی فیلم درهالیوود ساخت که‌چندان‌موفقیت‌آمیز نبود. بعد ازاین مسافرت بود که لوزی موفقیت خود را بعنوان یک فیلمساز واقعی کسب کرد و فیلمهائی از قبیل «انگشت‌گناه» (۱۹۵۶) ، «نفرین‌شدگان»(۱۹۶۲) و تصادف (۱۹۶۷) وسه فیلمی را که در بالا نامبرده شد کارگردانی کرد . آخرین فیلم لوزی بنام «رابط» است که در انگلستان ساخته شد و سال قبل برنده جایزه فستیوال کان گردید .

جوزف لوزی که امسال در فستیوال کان در راس هیئت ژوری قرار داشت و هنوز در انگلستان اقامت دارد .

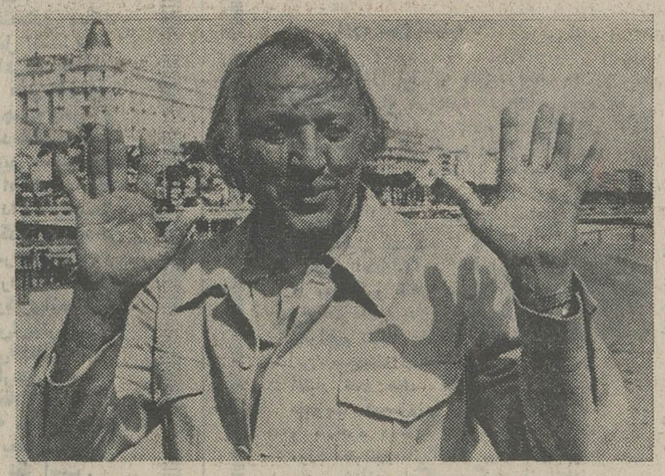

جوزف لوزی

اوا ـ لوزی سازنده «اوا» این فیلم را بهترین فیلم‌خود معرفی‌کرده‌است «ژان‌مورو» هنرپیشه نقش اول این فیلم در نقش یک زن بدکاره ظاهر میشود که تسلط ظالمانه‌ای بر عاشق خود «استانلی‌بیکر» اعمال میکند. «ویرنالیزی» نقش همسر بیکر را عهده‌دار است . مدت این فیلم ۱۰۵ دقیقه است و در سال ۱۹۶۲ ساخته شد . این فیلم بعلت بازی درخشان هنرپیشگان آن مورد توجه محافل هنری قرار گرفته است .

«سلطان و مملکت» ـ فیلمی بدبینانه و بیرحم در باره جنگ جهانی اول است . «درک بوگارد» در نقش یک وکیل مدافع نظامی که‌برای‌دفاع ازیک‌فراری «تامکورتنی» تعیین شده ظاهر میشود . بوگارد باوجود اینکه از ابتدا میداند که موکل او مقصر است معهذا با حرارت از او دفاع میکند چون خود را در بسیاری موارد بااو یکی می‌بیند و تصور میکند اگر در شرایط متهم قرار داشت احتمالا رفتاری چون‌او میداشت. این فیلم ۸۶ دقیقه است و در سال ۱۹۶۴ ساخته شده است .

پیشخدمت ـ «پیشخدمت» که درک بوگارد نقش‌آفرین یک مستخدم است‌بتدریج برارباب خود «جیمزفاکس» مسلط میشود در این فیلم ارزنده که به اعتقاد بسیاری از منتقدان یکی از بهترین فیلمهای «لوزی» است ستاره‌مایلز معشوقه‌بوگارد و وندی‌کریک نامزد فوکس تحت تاثیر موذیانه بوگاردقرار دارند . مدت این فیلم ۱۱۵ دقیقه است و در سال ۱۹۶۳ ساخته شده ، پیشخدمت را هارولد پینتر نوشته است .

برنامه کودکان

مولود عاطفی

ساعت ۱۸٫۰۴ برنامه شبکه

در برنامه کودکان این قسمت‌ها برای بچه‌ها پخش میشود :

۱ـ در بخش زیر گنبد کبود خانم عاطفی داستان درس پدر را بصورت مصور بیان میکند .

۲ـ با هم کتاب بخوانیم‌ـ این نیز قسمتی از برنامه است که کودکان را به خواندن کتاب تشویق میکند.

۳ـ شکلک چند برنامه تفریحی برای کودکان است

جادوی علم

ساعت ۱۹٫۰۰ برنامه شبکه

در این‌برنامه که همه‌هفته با آزمایشات مختلف نکات علمی مورد بررسی ومطالعه قرار میگیرد اینبار نیز ضمن چند آزمایش موارد استفاده دی‌اکسید کربن نشان داده میشود که یکی از موارد استفاده آن خاموش کردن آتش است .

هفت‌شهرعشق

ساعت ۲۲٫۳۰ برنامه شبکه

در این‌برنامه شرح‌احوال و آثار «عارف» شاعرمعروف قرن هشتم‌و سر سلسله صوفیان نعمت‌الهی و سید نورالدین شاه نعمت‌اله ولی مطالعه و بررسی میشود . بیان حال و اشعار ایشان توسط فخری نیکزاد اجرا میگردد و سیمین غانم و منتشری نیز آواز وترانه‌ای از اشعار شاه نعمت‌اله ولی را میخوانند .

اطاق ۲۲۲

ساعت ۱۹٫۳۰ برنامه شبکه

یکی از دانشجویان که‌در رشته نقاشی‌تحصیل‌ومطالعه میکند ، بدریافت یک بورس تحصیلی از مدرسه هنرهای زیبا میشود . این دانشجو برای استفاده از این بورس تقاضای خود را مینویسد لکن یکی‌از استادان‌تقاضای او رارد‌میکند و این‌مقدمه‌ای است برای‌درگیریها وجنجال تازه در محیط مدرسه .

تئاتر

ساعت ۲۲٫۳۰ برنامه دوم

نامنمایشنامه : کلکسیونر‌ـ اثر هارولد پینتر‌ترجمه‌منیژه کامیاب

بازیگران : دانشجویان دانشکده هنرهای نمایشی دانشگاه تهران

از هارولد پینتر تا بحال نمایشنامه های مستخدم و جشن تولد را از تلوزیون دیده‌ایم و همانطور که شاهد بوده‌ایم اغلب آثار پینتر بر اساس روابط انسانها در یک اطاق بین دو یا سه نفر اتفاق میافتد انسانهائی که در اطاق زندگی میکنند واز فضای بیرون‌اطاق‌که آرامش آنها را برهم میزند وحشت دارند . نمایشنامه کلکسیونر یکی دیگر از آثار پینتر است که توسط هنرجویان هنر های نمایشی دانشگاه تهران به کارگردائی‌منوچهر ارضی در تلویزیون ملی ایران ضبط شده و امشب آنرا خواهیم دید .

تلویزیون

برنامه امروز وفردا

برنامه شبکه تلویزیون ملی ایران

یکشنبه

۱۸ـ۰۰ سلام شاهنشاهی‌و اعلام برنامه
۱۸ـ۰۳ کودکان
۱۹ـ۰۰ جادوی علم
۱۹ـ۳۰ اتاق ۲۲۲
۱۹ـ۵۵ رنگارنگ
۲۰ـ۳۰ اخبار
۲۱ـ۰۶ سازمان اس
۲۲ـ۰۰ مسابقه هفته
۲۲ـ۳۵ هفت شهر عشق
۲۳ـ۱۵ آخرین اخبار

نیمروز دوشنبه

۱۲ـ۵۸ سلام شاهنشاهی واعلام برنامه
۱۳ـ۰۰ اخبار
۱۳ـ۱۰ مسابقه جایزه بزرگ
۱۳ـ۳۵ فیلم کهکشان
۱۴ـ۳۰ اخبار

برنامه دوم تلویزیون

یکشنبه

۱۹ـ۳۰ سلام شاهنشاهی واعلام برنامه
۱۹ـ۳۴ اخبار
۱۹ـ۴۰ واریته
۲۰ـ۰۵ هنرهای تجسمی
۲۰ـ۳۰ موسیقی ایرانی
۲۱ـ۰۰ قرن بیست‌ویکم
۲۱ـ۳۰ اخبار
۲۲ـ۰۵ تسخیرشدگان
۲۲ـ۴۸ تئاتر

تلویزیون آمریکا

یکشنبه

۱۷ـ۰۰ اخبار
۱۷ـ۰۵ حکمرانو جی‌جی
۱۷ـ۳۰ اندی‌گریفیت
۱۸ـ۰۰ قانون وآقای‌جونز
۱۸ـ۳۰ زندگی ما
۱۹ـ۰۰ اخبار
۱۹ـ۲۰ لوکال‌فیل
۱۹ـ۳۰ اینجاست لوسی
۲۰ـ۰۰ گان‌کمپبل
۲۱ـ۰۰ ماداسکواد
۲۲ـ۰۰ اخبار
۲۲ـ۱۰ شو امشب
۲۳ـ۱۵ اینست زندگی

دوشنبه

۸ـ۳۰ سلام شاهنشاهی واعلام برنامه
۸ـ۳۵ نیایش
۸ـ۴۵ شاهنامه فردوسی
۹ـ۱۵ برنامه هنری
۹ـ۳۰ فیزیک برای‌همه
۹ـ۵۵ مکالمه انگلیسی
۱۰ـ۱۰ طبیعی برای همه
۱۰ـ۳۵ فیلم آموزشی
۱۰ـ۵۰ مسابقه شیمی
۱۱ـ۱۵ برنامه هنری
۱۱ـ۳۰ مکالمه آلمانی
۱۱ـ۴۵ بخوانیم و بنویسیم
۱۲ـ۰۵ فیلم داستانی

یکشنبه

برنامه‌های موسیقی بطریقه استریوفونیک

۱۷ـ۰۰ موسیقی کلاسیک از «شوپن» چند بالاد واسکرتسو
۱۸ـ۰۰ موسیقی فیلم
۱۹ـ۰۰ بهترین آهنگها
۲۱ـ۰۰ موسیقی کلاسیک از «بالاکیرف» اسلای از «بتهوون» کنسرتو از «پاگانینی» کنسرتو ویولون شماره ۲
۲۳ـ۰۰ موسیقی ایرانی
۲۳ـ۳۰ آهنگهای نیمه‌شب

تازه چه خبر؟

کوارتت‌اندرس

انجمن فیلارمونیک تهران‌درآغاز فصل هنری جدید روز شنبه اول مهرماه (ساعت ۸٫۳۰) کنسرتی از کوارتت‌اندرس (کلارینت‌گرد ـ اشتارکه) را در تالار دانشکده هنر های زیبا واقع دردانشگاه تهران برگزار خواهد کرد .

کارگاه نمایش

کارگاه نمایش از روز اول‌مهرماه فعالیت هنری فصل جدید خود را آغاز میکند ومناگهان‌هذاحبیب‌الله» اولین نمایشنامه‌ای است‌که‌توسط گروه بازیگران شهر درکارگاه نمایش به صحنه می آورد .

کنسرت کوارتت‌آندرس

خیاط در کوزه افتاد

پنج‌شنبه شب دربرنامه چهره های تلویزیون مصطفی گل‌آور کارکردان تلویزیون و تئاتر که تهیه کننده وکارگردان برنامه چهره‌هاست و همینه شاهد بردو باخت شرکت کننده‌ها و مهمانان بوده است ، این بار خود مهمان برنامه بود وجالب اینکه چشمهای همه سئوال کنندگان از جمله مصطفی گل‌آور را با پارچه سیاه بستندچرا که هرسه‌شرکت‌کنندگان کارمندان تلویزیون بودند واسمی هم که گفتند آقای ابهری یک اسم مستعار بود برای اینکه ممکن بود اگر اسم اصلی را می گفتند گل‌آور می شناخت .. ولی‌بهرحال گل‌آور شخص‌موردنظر راشناخت وبالاخره برنده یک سکه شد.

در تئاتر شهر

اطلاع حاصل کردیم که تئاتر شهر واقع در چهارراه‌پهلوی‌پارک پهلوی از تاریخ پانزدهم مهرماه فعالیت هنری خود را با اجرای نمایش « باغ آلبالو » نوشته آنتوان‌چخوف آغاز خواهد کرد این نمایشنامه توسط سیمین دانشور به فارسی برگردان شده است و وسیله آربی‌آوانسیان طراحی وکارگردانی میشود بازیگران این نمایشنامه مهوش افشارینا ـ سعیداویسی ـ پرویز پورحسینی، سیاوش‌تهمورث، فهیمه راستکار ـ صدرالدین زاهدرضا ژیان ـ فریده‌سپاه‌منصور ـ محمد باقرغفاری ـ داریوش فرهنگ ـ فردوس‌کاویانی ـ شکوه‌منجم‌آبادی‌ـ سوسن تسلیمی ـ محبوبه نوذری ومهدی هاشمی هستند .

مصطفی گل‌آور

افتتاح

بعداز ظهر روز چهارشنبه ۲۹ شهریور جاری نمایشگاهی ازهنر گرافیک معاصر آلمان (مجموعه‌ای در ۱۳۰ اثر اوریژینال) در سالن نمایش دانشکده هنر های زیبا دانشگاه تهران افتتاح میشود این نمایشگاه از طرف موسسه‌فرهنگی آلمان وانستیتوگوته برگزار میگردد .

در سینمای آزاد

سینما آزادیاهمکاری‌انجمن فیلم دانشگاه آریامهر روز پنجشنبه‌بعد ازظهر فیلم « چه‌هراسی دارد ظلم‌روح » ساخته نصیب نصیبی را که در ششمین جشن هنر شیراز نیز نمایش داده شد به پرده می آورد .

« چه هراسی دارد ظلم‌روح » فیلم هشت میلیمتری کوتاه ومدت آن ۶۵ دقیقه است .

درسینه‌کلوپ

« سگهای‌بوشالی » اثر سام‌ـ پکین‌پا بهمت سینه کلوپ ساعت ۲۲ امشب در شهر قصه به‌نمایش در می آید .

بازیکران این‌فیلم داستین‌هوفمان وسوزان جرج هستند ضمنا فیلم کوتاه ایرانی تختروننانیز دراین سئانس نمایش داده میشود .

غریبه و مه

« غریبه ومه » نام دومین فیلم بلند بهرام‌بیضائی است‌که‌هم‌اکنون در شمال ایران دردست تهیه و فیلمبرداری است منوچهر فرید و پروانه معصومی بازیگران اصلی این فیلم هستند .

پنجمین سخنرانی

روز شنبه اول مهرماه ساعت ۷ بعدازظهر پنجمین سخنرانی سال ۱۳۵۱ کانون پژوهشهای علمی‌و اجتماعی وسیله دکترامیرآشفته تهرانی استاد دانشگاه درزمینه جامعه شناسی و مدیریت امروز ایراد میشود .

سوسن تسلیمی

قابل توجه وزارت فرهنگ و هنر

یکی‌از مفاخرباستانی کشور در شهر قم روبویرانی است و بعلت‌نداشتن درآمدی بدست فراموشی سپرده شده‌است . جادارد وزارت‌فرهنگ‌وهنر قبل از فرارسیدن زمستان در ترمیم‌این بنای باشکوه‌وجالب که‌امامزاده چهل اختران قم‌است اقدام‌نماید .

آ ـ ۴۳۵۲۸

گروه فرهنگی مرجان

هنرستان صنعتی مرجان

برای تربیت کمک‌مهندس (تکنیسین) در رشته‌های برق (الکترونیک، الکتروتکنیک) ـ اتومکانیک ـ ساختمان و بازرگانی با در نظر گرفتن معدل کلاس سوم متوسطه برای نوبت اول‌ودوم صبحها ثبت‌نام مینماید .

شاهرضا ، خیابان‌فرصت، کوچه بهبهانی شماره۱۶ تلفن ۸۳۸۷۱۵

آگهی ثبت نام

دبیرستان بانکداری تهران

برای اطلاع دانش آموزانی که مایلند تحصیلات دوره دوم متوسطه خود را در رشته تخصصی بانکداری ادامه دهند اعلام می‌دارد .

۱ ـ دبیرستان بانکداری تهران بوسیله بنیاد فرهنگی بانک صادرات ایران و با تصویب شورای عالی آموزش و پرورش تاسیس شده است .

۲ ـ دانش آموزانی که دوره سه ساله دبیرستان را با موفقیت بگذرانند به اخذ دیپلم کامل متوسطه در رشته بانکداری نایل خواهند شد .

۳ ـ فارغ‌التحصیلان دبیرستان در صورت تمایل می توانند تحصیلات عالی خود را در رشته های مربوطه ادامه دهند و در صورتی که پس از اخذ دیپلم مایل به استخدام باشند می‌توانند در بانک صادرات ایران و یا هربانک و موسسه اقتصادی دیگر استخدام شوند ولی هیچگونه تعهد استخدامی‌از دانش‌آموزان گرفته نخواهد شد .

۴ ـ هزینه تحصیل دانش آموزان قسمتی بوسیله بنیاد فرهنگی بانک صادرات ایران و قسمتی بوسیله خود دانش آموزان پرداخت می‌شود و دانش آموزان ممتاز می‌توانند از معافیت یا تخفیف شهریه استفاده نمایند.

۵ ـ بنیاد فرهنگی بانک صادرات ایران همه ساله یک یا دو نفر از دانش آموزانی را که در امتحانات نهائی کلاسهای ششم رشته بانکداری رتبه اول و دوم راحائز شده باشند به هزینه خود برای کارآموزی یا ادامه تحصیل به خارج از کشور اعزام می‌دارد .

۶ ـ ا زدانش آموزانی که در کلاس سوم متوسطه قبول شده باشند درصورتی که مایل به تحصیل در این دبیرستان باشند امتحان ورودی‌و مصاحبه بعمل خواهدآمد . مواد امتحان ورودی شامل

جبر ، حساب، املاء و انشاء فارسی در حدود برنامه کلاس سوم متوسطه می‌باشد .

داوطلبان می‌توانند برای ثبت نام همه روزه صبح و عصر به دفتر دبیرستان مراجعه نمایند .

نشانی : خیابان جامی ، کوی کسری ـ تلفن ۴۸۷۶۹

آگهی استخدام در نیروی هوائی شاهنشاهی

۱ـ نیروی هوائی شاهنشاهی بمنظور تعلیم و تربیت درجه داران فنی تعدادی داوطلب برای تحصیل در آموزشگاه گروهبانی فنی با شرایط زیر می پذیرد .

الف ـ تابعیت دولت شاهنشاهی ایران .

ب ـ متدین بیکی از ادیان رسمی کشور (اسلام ـ مسیحی ـ کلیمی ـ زرتشتی)

پ ـ سن بین ۱۷ تا ۲۴ سال تمام .

ت ـ دارابودن حداقل گواهی‌نامه قبولی سوم متوسطه دبیرستان (دارندگان مدارک تحصیلی بالاتر حق‌تقدم دارند .)

ث ـ داشتن صحت مزاج و تناسب اندام بر طبق گواهی بهداری نیروی هوائی شاهنشاهی و حداقل ۱۵۵ سانتی‌متر قد داشته باشند .

ج ـ نداشتن عیال و اولاد و کسان تحت‌تکفل.

۲ـ مدت تحصیل در آموزشگاه مزبور حداقل یکسال و هنر آموزان در مدت تحصیل شبانه‌روزی بوده و هزینه زیست و پوشاک آنها بعهده نیروی هوائی می باشد و ماهیانه مبلغ ۱۸۷۵ ریال به عنوان حقوق و فوق‌العاده سختی خدمت دریافت خواهند داشت .

۳ـ داوطلبان پس از خاتمه دوره و احراز موفقیت در آزمایشات بدرجه گروهباندومی مفتخر و برطبق مقررات قانون استخدام نیرو های مسلح شاهنشاهی از حقوق و مزایای مربوطه استفاده خواهند نمود و ترفیعات بعدی آنان مطابق قانون مزبور خواهد بود .

۴ـ داوطلبان می توانند برای کسب اطلاعات بیشتر و ثبت‌نام با در دست داشتن یك نسخه فتوکپی گواهی نامه تحصیلی عین شناسنامه‌دهرم جدید عکس‌دار، ۲۲ قطعه عکس ۴×۳ از تاریخ نشر این آگهی تاتامین احتیاج باستثنای روزهای تعطیل و پنجشنبه ها از ساعت ۷الی ۱۲ در تهران بفرماندهی آموزشهای هوائی واقع‌در خیابان‌تهران‌نو ایستگاه فرودگاه و در شهرستانها به نزدیکترین پایگاه ویا ایستگاه مراجعه نمایند . م الف ۶۸۳۶

آ ـ ۳۰۶۵۲ نیروی هوائی شاهنشاهی

پارکینگ کودکان

پانسیون وشبانه‌روزی نوزادان وکودکان‌جهت نگاهداری اطفال شما زیر نظرلیسانسیه پرستاری از انگلستان افتتاح شد . از ساعت ۳ تا ۷ بعد از ظهرباتلفن ۷۷۵۲۰۱ تماس بگیرید .

آ ـ ۴۳۵۳۶

سه‌شنبه همین هفته

کورس سرهنگ‌زاده، داریوش گلوریاروحانی.مجید

در انجمن

خوانندگان محبوب شما، کورس سرهنگ‌زاده ،داریوش گلوریاروحانی ومجید ، روزسه‌شنبه همین هفته (۲۸ شهریور)از ساعت ۵وربع بعدازظهر در محل تابستانی‌انجمن دوشیزگان‌و بانوان برای شمابرنامه اجرا خواهند کرد . خوانندگان اطلاعات‌بانوان با ارائه آخرین‌شماره مجله‌و اعضای‌انجمن با در دست‌داشتن کارت عضویت‌خودبرای دریافت کارت رایگان ، می‌توانندهرروز صبح‌و عصر به دبیرخانه انجمن (بهارشمالی‌ـ نبش‌نامجو‌ـ تلفن۸۲۴۸۳۱) مراجعه فرمایند.

دنیای ورزش روزهای شنبه منتشر میشود

کاشی سعدی
پیشرو صنعت سرامیک ایران

در نمایشگاه مصالح ساختمانی از غرفه ماشین‌آلات آشکودا دیدن فرمائید

مولدهای برق ساخت چکوسلواکی

جهت مصارف صنعتی ونیازمندیهای‌عمومی مولدهای تکمیل برق دیزل اشکودایك منبع قابل توجه برای تهیه نیروی برق میباشند

کارآموزی افراد سرویس وتعمیرات ولوازم یدکی کاملا تضمین شده‌است .

از دستگاههای موتوردیزل‌چکوسلواکی‌در چهارگوشه دنیا بااطمینان‌قابل استفاده نمود

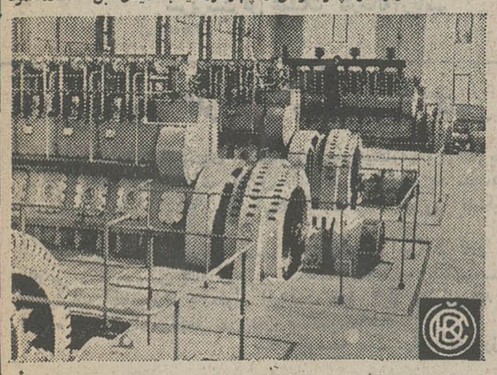

یکی از نیروگاه‌های برق در تهران که مجهز به ۴دستگاه مولد برق دیزل تیپ‌اس ۳۵۰ است و محصول برق‌آن ۲۵۶۰ کاوا میباشد

CKD براگاسازنده‌دستگاه‌های دیزل الکتریك با محصول ۲۳ تا ۱۵۰۰ کیلووات و همچنین موتورهای معروف دیزلی S110 و S160 و S270 و S350 از ۳۰ الی ۱۶۷۰ قوه اسب ونیز مولدهای متحرك از ۱۲۳ الی ۲۰۰ کیلووات .

دستگاه‌های از ۶۰۸ کاوآبه بالا مجهز باوسایل خودکار تحویل میگرددباستارت اتوماتیك‌برای مواقعی که جریان برق اصلی دچار وقفه میگردد .

نماینده انحصاری شرکت تجارتی ایران واشکودا

خیابان تخت‌جمشید ۱۶۲ تلفن ۸۲۵۳۶۰ ـ ۸۲۹۴۲۷

تلگرافی اشکودا ورکس

فروشگاه خیابان سعدی شماره ۷۱۶ تلفن ۳۱۶۴۷۶

انبار خیابان‌شوش شماره۱۳ تلفن ۳۵۶۲۴۷

انتقاد

محمدعلی سفری

بله ـ مردم هم بی تقصیر نیستند!

نامه‌ای از یك آقای پزشك ساکن لاهیجان داشتم که ایشان پرانتقاد مخلص روی تصادف جاده ها کلی حرف داشتند و از جمله اینکه برای جلوگیری از این تصادفات آنقدر که خود مردم نقش دارند مسئولان در دستگاههای دولتی نمیتوانند داشته باشند . نگارنده با توجه باین حقیقت باطلاع ایشان میرسانم که کسی منکر این واقعیت نیست ولی‌اینکه‌آقای‌دکتر ساکن‌لاهیجان در ذهن خود تصور کرده‌اند مشکل کار بهمینجا ختم نمیشود، چون صرفنظر از این‌مشکل صدها «اگر» دیگر در میان است‌و حال که‌ایشان پای «مردم» را دراین جریان بمیان کشیده‌اند برای مزید اطلاعشان باید اضافه کنیم که بغیر از آنچه که در نامه خود یاد کرده‌اند اگر در جاده‌ها راننده که با گذاشتن اسفنج ، سنجاق، سوزن، مقوا و هزاران آت‌وآشغال دیگر در دستگاه سرعت‌سنج آنرا از کار می‌اندازدتاهرسرعتی دلش میخواهد برود اگر مسافران خود گاهی تشویق کننده نباشند و یا همینکه‌پلیس راه جلوی اتوبوس ویااتومبیل کرایه‌ای رامیگیرد که بخاطر تخلف مجازاتش کند، وساطت نکنند ، شهادت دروغ ندهند و نگویندکه راننده‌تخلف نکرده وحتی با مامور بخاطر نجات‌راننده متخلف رودررو نشوند ، اگر راننده‌ای که میداند قادر بحرکت نیست ، در مقابل فشار و اصرار فلان صاحب شرکت مسافر بری ایستادگی کندوبگویدحاضر نیستم جان خودم و جان مردم رابخاطر سودجوئی شما بخطر بیندازم ، اگر دربین راه‌من و شما می‌بینیم که راننده‌ای بر خلاف مقررات رانندگی در حرکت است و قادر هم هستیم که پلیس را مطلع سازیم ،سهل‌انگاری نکنیم وشانه ها را بالا نیندازیم که ای‌بابا بماچه مربوط است ، سری که‌درد نمی‌کند چرا دستمال ببندیم . اگردریك‌سربالائی تند اتومبیلمان پس زد و ناچار شدیم سنك پشت چرخ بگذاریم تا حرکت‌ممکن باشد وقتی از منطقه خطر دور شدیم یك سنك بزرك را بلای جان اتومبیل های بعدی وسط جاده نگذاریم‌ونرویم اگر در کنار جاده توقف میکنیم ،تمام‌وسائل‌احتیاطی‌را برای آگاهی رانندگان‌بکار بریم تا ناگهان اتومبیلی چون اجل معلق روی اتومبیل ما نیفتد ، اگر سر پیچ‌ها در حالیکه بهیچ‌وجه «دید» نداریم از اتومبیل‌دیگر سبقت نگیریم و شاخ‌بشاخ در اتومبیلی که هیچ‌گناهی ندارد واز طرف مقابل می‌آید تصادف نکنیم وجان عده‌ای را بخطر نیندازیم اگردرجاده‌ها وقتی بصورت «پیك‌نیك» چند اتومبیل راه‌می‌اندازیم شوخیهای بی‌جا نکنیم و جلوی همدیگر «ویراژ» ندهیم اگرهوس نکنیم آقا پسر و یا خانم دختر و دیگر بستگان رادر جاده ها تعلیم رانندگی ندهیم اگر ... که اگر بخواهیم این اگرها را ادامه دهیم مثنوی هفتادمن کاغذ شود نبود ،البته صد البته هرشب صفحات روزنامه ها از مرك های جانگدازدرجاده‌ها عکس‌وتفصیلات نداشت .

اما حال که چنین نیست و اخلاقیات تا به‌آن حد نرسیده واقعا چه‌باید کرد،آیا چاره‌منحصراین‌نیست که از مامورین بخواهیم شدت عمل بیشتری بخرج دهند همانگونه که در هرمورد دیگر نسبت به خاطیان و متجاوزان بحقوق مردم میدهند .

بنظر شما واقعا راه دیگری وجود دارد ؟!

آگهی مناقصه شماره ۵۱ر۵۷۰

راه‌آهن دولتی ایران یکدستگاه اتومبیل منبع دار ویژه آتش نشانی مورد نیاز را بر طبق مشخصات و شرایط مربوطه ـسی اندیف یکی از بنادر ایران (خرمشهر یا شاهپور) یا مرزجلفای ایران یا ایستگاه راه‌آهن مرز ایران و ترکیه از طریق مناقصه خریداری مینماید . داوطلبان شرکت در مناقصه میتوانند در ساعت‌اداری جهت‌دریافت‌اسنادمناقصه باداره کل کارپردازی‌مراجعه نمایند . شرکت کنندگان در مناقصه باید مبلغ دویست هزار ریال به عنوان سپرده شرکت در مناقصه به صندوق راه آهن پرداخت و رسید صندوق یا معادل آن ضمانت نامه بانکهای‌مجاز ایران که لااقل دو ماه اعتبار از تاریخ مناقصه داشته باشدبه ضمیمه پیشنهاد خود تا ساعت ۹ صبح روز ۱۴ر۹ر۵۱ مطابق با ۵ دسامبر ۷۲ در صندوق پیشنهادها واقع‌دراداره کل کارپردازی بیاندازند . پیشنهاد های واصله ساعت ۱۰ همان روز باز وقرائت خواهد شد حضور پیشنهاد دهندگان یا نمایندگان مجاز آنان در جلسه مناقصه آزاد است و راه‌آهن در رد و یا قبول هریك یا تمام پیشنهاد ها مادامی که قرارداد مبادله نشده است جزاو کلا مختار میباشد به پیشنهاد فاقد سپرده و مشروط و مبهم و پیشنهادی که بعد از موعد مقرر برسد ترتیب اثر داده‌نخواهد شد سپرده برنده و حائز حداقل درجه دوم مناقصه نگهداری ودر صورت استنکاف از انجام معامله بدون هیچگونه تشریفات‌به نفع راه‌آهن ضبط خواهد گردید و پرداخت مالیاتی که درایران نسبت بعواید حاصله از این معامله بنا به تشخیص وزارت‌دارائی تعلق میگیرد بعهده برنده مناقصه می باشد پیشنهاد های واصله از کشورهائیکه با دولت ایران پیمان معاملات‌تهاتری دارند با شرایط مساوی حق تقدم خواهند داشت . م‌الف۹۲۱۱

راه‌آهن دولتی ایران

آگهی مناقصه

واحد کارخانه ذوب‌آهن آریامهرواقع‌در ۴۵ کیلومتری‌جاده اصفهان ـشهرکرد خرید ۱۲قلم‌ورق آهن مورد احتیاج‌خوددراطبق برك‌مشخصات از طریق مناقصه خریداری مینماید . داوطلبین شرکت در مناقصه می توانند باپرداخت مبلغ پنجاه ریال برك مشخصات‌واسناد مناقصه راازدفتر تدارکات واحددریافت وپیشنهاد خودرابراساس مفاد مندرج در برك شرائط وسایر مدارك مناقصه تنظیم و باانضمام‌رسیدسپرده بانکی بحساب ۹۰۵۰۳ بانك ملی ایران‌شعبه‌اصفهان‌یاضمانت‌نامه‌بانکی‌ازیکی ازبانکهای‌معتبر بمبلغ ۷۰۰۰۰۰ ریال تاساعت ۹½روز۵ر۷ر۵۱تسلیم‌دبیرخانه واحدنمایند. پیشنهادات‌واصله در ساعت ۱۰همانروز در قسمت‌تدارکات‌واحد بازوقرائت‌خواهدشد مدت تحویل کالااز تاریخ مبادله‌قرارداد ۳۰ روزومحل تحویل آن‌انبار های واحد کارخانه ذوب‌آهن آریامهر می‌باشد . حضور پیشنهاد دهندگان یانمایندگان آنها درجلسه مناقصه‌آزاد وسایرشرائط دربرك شرائط مندرج می‌باشد .
م‌الف۹۳۰۲

سرپرست کل عملیات کارخانه‌آریامهر
آ_۴۳۵۵۶

آگهی قبول کارآموز راننده تراکتور

بنگاه توسعه ماشینهای کشاورزی با همکاری و تشریك مساعی کانون کارآموزی کلاس رانندگی تراکتور به مدت۴۵ روز از تاریخ ۱ر۷ر۵۱ در کرج کانون کارآموزی تشکیل میدهد .

داوطلبان میتوانند برای کسب اطلاع از شرایط شرکت در کلاس و نام‌نویسی همه‌روزه در ساعات اداری به بنگاه‌توسعه ماشینهای کشاورزی ـ بلوار الیزابت دوم کاخ شمالی ۸۶ ـ (اداره آموزش) مراجعه نمایند . م الف ۹۱۹۸

بنگاه توسعه ماشینهای کشاورزی

آگهی مناقصه‌خریدموتوربرق

سازمان حفاظت محیط زیست پنج دستگاه موتور برق ۳ و۶ و۱۲کیلوواتی از طریق مناقصه خریداری مینماید . پیشنهاد دهندگان میتوانند با مراجعه به اداره تدارکات سازمان واقع در خیابان نورزاد کاشی ۶۶ و دریافت برك شرایطو مشخصات پیشنهادات خودرا برطبق مفاد مندرج دربرك شرایط تنظیم نموده وتا ساعت ۱۶ روز ۱۰ر۷ر۵۱ بدفتر سازمان واقع در خیابان شاه عباس تسلیم نمایند .

ازطرف سازمان حفاظت محیط زیست

چهل سال قبل درهمین روز

هیئت‌دولت جدید انتخاب و معرفی گردید

فروغی

میرزاعلی‌اکبرخان

سه ساعت قبل از ظهر آقای فروغی که مامور تشکیل کابینه جدید شده بودند باتفاق وزرای خود در قصر سلطنتی برای معرفی حضور بهمرسانیدند و پس ازتشرف حضور ملوکانه و معرفی هیئت دولت جدید در ساعت یک و چهل دقیقه بظهر متفقا در عمارت پارلمان برای معرفی حضور پیدا کردند .

کابینه جدید بقرار ذیل تشکیل گردیده است :

- ★ آقای میرزا محمدعلی خان فروغی (ذکاءالملک) رئیس‌الوزراء
- ★ آقای جعفرقلی خان اسعد (سردار اسعد) وزیر جنگ
- ★ آقای میرزا علی‌اکبرخان داور وزیر مالیه
- ★ آقای میرزا علی خان منصور (منصورالملک) وزیر طرق
- ★ آقای میرزا محمود خان جم (مدیرالملک) وزیر داخله
- ★ آقای میرزا سید محسن خان صدر (صدرالاشراف) وزیر عدلیه
- ★ آقای میرزا محمدعلی میرزا دولتشاهی (مشکوةالدوله) وزیر پست و تلگراف
- ★ آقای میرزا باقر خان کاظمی (مهذب‌الدوله) وزیر امور خارجه
- ★ آقای میرزا علی‌اصغر خان حکمت کفیل وزارت معارف
- ★ آقای میرزا علی‌اکبرخان بهمن رئیس اداره تجارت
- ★ آقای مصطفی قلی‌خان بیات (صمصام‌الملک) رئیس اداره صناعت و فلاحت

اظهارات رئیس الوزراء

آقای فروغی هنگام معرفی هیئت دولت گفت : برحسب اراده مقدس اعلیحضرت اقدس شاهنشاهی‌شرافت تشکیل هیئت وزراء و ماموریت‌معرفی آن به بنده محول شده ، بنابراین افتخار دارم هیئت وزراء را معرفی کنم .

دو نفر از همکاران هیئت دولت‌در اینجا حاضر نیستند ، یکی آقای کاظمی برای وزارت خارجه که احضار شده‌اند و عنقریب خواهند رسید و دیگری آقای میرزا علی‌اصغر خان حکمت برای کفالت‌وزارت‌معارف است که ایشان هم احضار شده‌اند و قریباازاروپاخواهندرسید . مختصری هم در باب پروگرام هیئت دولت تهیه گردیده که تقدیم مجلس محترم میگردد .

پروگرام دولت تقدیم شد

ساحت محترم مجلس شورایملی . خاطر آقایان محترم مستحضر است که در موقع افتتاح دوره نهم تقنینیه اعلیحضرت اقدس شاهنشاهی اراده و منظورات مقدس خود را نسبت به روش و سیاست دولت در این دوره در ضمن نطق افتتاحیه ابرازفرمودند و دولت وقت هم برطبق اصول‌مذکوره در بیانات ملوکانه پروگرام‌عملی خود را تنظیم و به مجلس شورایملی تقدیم نموده و مورد تصویب‌نمایندگان‌محترم واقع گردیده است ، نظر باینکه هیئت حالیه که امروز به مجلس شورایملی معرفی میشوند تعقیب‌همان نیات عالیه و اجرای پروگرام مصوب را وظیفه خود میدانندپروگرام‌جدیدی پیشنهاد مجلس شورایملی ننموده واز نمایندگان محترم متمنی هستند با تصدیق ثانوی آن پروگرام اعتماد خود را نسبت به هیئت دولت ابراز فرمایند .

متن‌پروگرام سابق‌خوانده‌شد

پروگرام هیئت دولت سابق که پروگرام کابینه جدید قرار گرفته‌است صرفنظر از مقدمه کوتاه شامل‌نکات ذیل بود که قرائت شد :

سیاست خارجی دولت همواره مبتنی برتشیید مناسبات دوستانه با دول متحابه میباشد و در این باب بهترین وسیله را صیانت منافع‌دولت و ملت و استوار بودن روابط ملل را براساس تساوی حقوق و احترام متقابل شرط لازم میداند .

بهبودی اوضاع اقتصادی مملکت کماکان محل توجه کامل است. برای حصول‌این‌مقصود مساعی‌که‌درتاسیس انواع کارخانجات از قبیل قندریزی و ریسمان تابی و پارچه بافی و سیمان سازی بعمل آمدتعقیب‌خواهد شد ، بعلاوه از تشویق ابناء وطن در تشکیل شرکتها و اهتمام دراینکه حوائج مملکتی را در داخله وبوسایل ملی فراهم آورند فروگذار نخواهد شد . در ازدیاد صادرات مملکتی و توازن‌وتعادل‌آنها باواردات‌مراقبت‌تام بعمل‌خواهدآمدودرجلوگیری‌ازمعاملات قاچاق و نامشروع بیش‌ازپیش‌کوشش خواهدشد . برای‌ترقی‌فلاحت‌تقسیمی از اراضی‌خالصه‌بین‌زارعین وبجریان انداختن معاملات‌بانك‌فلاحتی وفراهم ساختن وسایل توسعه محصولات و بهبودی آنها و تبدیل بعضی به‌بعضی دیگر که مفید باشند در نظر است .

در استفاده از منابع ثروت طبیعی مملکت مسئله استخراج معادن‌مورد توجه خاص خواهدشد. برای تکمیل ساختمان طرق و تسریع‌انجام‌راه‌آهن وسایل موثر اتخاذ خواهد گردید.

در ایجاد وسایل برای بهبودی اوضاع صحی مملکت وتوسعه معارف و تکمیل موسسات مربوط به آنها مساعی تام بعمل خواهد آمد.

بدیهی است در کلیه این مسائل از جهت وضع قوانین مساعدات و معاضدت‌های لازمه‌مبذول ودرتصویب این پروگرام پیشنهادی اعتماد خود را دربارەدولت‌ابراز خواهندفرمود.

اظهارات رئیس مجلس وطرح پروگرام

آقای دادگر اظهار داشت: معمولا پروگرام دولت طبع و توزیع میشود ، ولی این پروگرام چون قبلا طبع و توزیع شده واز طرف مجلس به آن رای داده شده است ، بنابراین در همین جلسه مطرح میگردد .

پروگرام‌مطرح و مذاکره دراطراف آن شروع شد .

(نقل‌ازاطلاعات۲۶شهریورماه۱۳۱۲)

تاریخ درصفحات اطلاعات

احمد احرار

توفان در ایران

ـ۲۴۰ـ

دوره سوم تقنینیه .

مجلس شورای ملی‌در ظرف این یکسال متفرق گردید . در مجلس سیم ظاهرا نمایندگان به چهار دسته‌مختلف و معدودی مستقل تقسیم میشدند:اعتدالی ها، دموکراتها ، بی‌طرفها ، هیات‌علمیه، دولتین آلمان و عثمانی برای پیشرفت دسته دموکراتها و بیطرفها دسته دیگر را تشکیل میدادند . تا اوایل سال گذشته اعتدالیها و بیطرفهاودموکرات ها موتلف و ظاهرا متفقا کار میکردند و هیات علمیه خارج از ائتلاف بود اگر بخواهیم نتیجه عملیات گذشته ائتلاف این سه‌دسته‌رابخاطر بیاوریم‌جز گذراندن اعتبار نامه های همدیگر و تقسیم عضویت کمیسیونها بین اعضای ائتلاف و بالاخره داخل کردن اشخاصی که مورد محبت‌روسای‌ائتلاف بودند در کابینه های مختلفه یادگار دیگری از ائتلاف باقی نخواهد ماند.

چنانچه قبلا هم میشد پیش بینی کرد ائتلاف مزبور عمر طولانی نکرده مخصوصا بعد از انتخابات ثانوی تهران و انتخاب شدن کاندیدا های فرقه دموکرات در نزاع ائتلاف سرعتی حاصل شد. جهت رابعقیده ماباز باید درسیاست خارجی کشف کرد به این معنی که دولتین آلمان و عثمانی برای پیشرفت پلیتیك خود مجلس را یکی از میدان‌های عملیات و استفاده خود دیده و چون حالت روحیه تمام عناصر ائتلاف هم مثل هم نبود وبعضی تندرو وجسور وحاضر برای همه نوع عملیات شدیده بوده و عناصر دیگر بالعکس کند رو وملایم و بی جرات ولذا برای پلیتیك مزبور کمتر مورد استفاده بودند بنابراین‌یك ماه قبل از استیضاح یعنی در ماه رجب گذشته باطنا ائتلاف منحل و اتحاد محرمانه بین روسای دموکرات و چند نفری از بیطرفها منعقد گردید تااین‌که در ماه شعبان گذشته در روزاستیضاح ائتلاف مزبور رسما منحل گردید.

پس از ائتلاف مزبور باز اکثریت با دموکراتها و بیطرفها بودو اگرچه این اکثریت ،اکثریت ثابتی در مواقع رای دادن و انتخابات نبود (زیرا که چندی پیش از استیضاح عده‌ای از دموکراتها ملتفت پاره‌ای از اعمال‌روسای خود شده و بالنتیجه فراکسیون بدون دسته منقسم گردید) ولی در سیاست خارجی و حفظ حکومت و کمك‌باشخاص کار کن سیاست آلمان و عثمانی‌اکثریت ثابت قطعی با موکراتها و بیطرفها بود تا این که متدرجا روسای احزاب‌دیگر مجلس نیزبوسایل‌مختلفه بطرف سیاست مزبور کشانده شده وعده قلیلی‌مخالفین از ترس تهمت مجبور به سکوت و مشاهده اضمحلال وفناء مملکت خود بودند . بواسطه حدت و حرارت افکار محیط سیاست تهران بلکــه تمام ایران که از دستهای عامل بطورمصنوعی ساخته وعقاید یك مشت مردمی را که آب‌گل‌آلود برای صید ماهی‌میخواستند قایم مقام افکار واقعی عمومی قرار داده بودند و از طرفی بازار تهمت و افترا را بالخصوص رواج داده بودند تقریبا هیچکس در آن‌موقع بسیارسخت‌تاریخی بامستثنای عصر جدید شاید تن باین فداکاری در نداده و علنا قدرت اظهار عقیدت نداشت .

باری باوجودحالت‌روحیه‌مذکوره مجلس سیم بازهم پس از حاضر شدن زمینه عملیات مشتعل شدن آتش ایران سوز پیشوایان سیاست ورود قشون روس و انگلیس بایران وجود همین مجلس را نیز مضر بحال خود دیده و درصددتعطیل آن بر آمدند بهمین ملاحظه و نه بهانه ترس ازورود قشون روس روزدوم انتشار خبر حرکت قشون از قزوین به‌ینگی امام شاهزاده‌سلیمان‌میرزا لیدرفرقه‌دموکرات، میرزا سلیمان خان معاون وزارت داخله ، رزا علی‌خان کلوب ، وحیدالملك ، ادیب‌السلطنه ، مساوات و یکی دو نفر دیگر با یك عده مستحفظ ژاندارم‌بطرف قم حرکت کرده به سایرین راه‌نمائی نمودند و کمیته دفاع ملی و یا دربار کلاه فرنگی قم را تشکیل دادند.سایرین از هم خیال ها نیز متدرجا به‌آقایان‌ملحق وعده از نمایندگان ملت بدبخت ایران خود عملاانحلال مجلس را تصویب وسند عدم لیاقت ایرانیها را در داشتن نعمت مشروطیت امضاء کردند .

عملیات بیرویه ژاندارمری

یکی از عوامل بزرك بدبختی ایران نیز اخیرا عملیات‌بی‌رویه قسمتی‌ازژاندارمری دولتی شد.پس از شروع بجنك‌بین‌المللی صاحبمنصبان داخل در صف (خدمت اکتیف) ژاندارمری از طرف دولت سوئد احضار گردیدند . در آن وقت از طرف دولت ایران اقدامات جدی بعمل آمد که از احضار صاحبمنصبان مزبور جلوگیری شود ولی متاسفانه دولت سوئد این تقاضا را نپذیرفت تا آنکه دولت ایران به ماندن ماژور فلکه تنها قناعت کرد و دولت سوئد با ماندن مشارالیه موافقت نمود ولی خود ماژورفلکه مایل نشد در ایران بماند بنابراین ژاندارمری دولتی بصاحب‌منصبان غیر داخل در صف‌سپرده شد و طبعا مسئولیت اخلاقی دولت سوئد در اعمال آنها سلب گردید تمایلات شخصی صاحب‌منصبان مزبور و با جهات وعلل‌دیگر باعث شدکه‌متدرجاژاندارمری (یعنی همان قوه تامینیه که با هزاران زحمات حکومت های مختلفه ایران با چند کرور خرج تقریبا بحد رشدرسانده بودند) در تحت یك عده صاحبمنصبان وظیفه‌نشناس خود که باید خودرا مکلف باجرای احکام دولت رسمی ایران‌بدانند ولاغیر یکی از عناصر بزرك پیشرفت سیاست آلمان و عثمانی شده پس از حرکت کمیته‌چی های قم علنا علم طغیان برافراشتند مضرات خیانت یك مشت صاحبمنصبان وظیفه نشناس بقدری زیاد است که مشکل است ما باین زودیهااز عواقب وخیمه آن خلاصی یابیم .

آگهی مناقصه

وزارت راه تعداد یکدستگاه باسکول ۶۰ تنی مورد احتیاج سال ۱۳۵۱اداره کل ترافیک ونظارت برامور حمل ونقل (جهت‌نصب‌درپاسگاه پلیس راه‌خرمشهر) را از طریق‌مناقصه خریداری مینماید کارخانه های سازنده و فروشندگان مربوطه که مایل به شرکت دراین‌مناقصه‌باشند میتوانند باداره کارپردازی وزارت راه واقع در میدان ارک مراجعه و برگ شرایط مناقصه را دریافت و پیشنهادات خود را باتوجه به مفاد مندرج در برگ شرایط تنظیم و تاساعت ۹ صبح روز سه‌شنبه چهارم مهر ماه ۵۱ بدفتر اداره کارپردازی تسلیم‌ورسیددریافت‌دارند و کمیسیون مناقصه‌درساعت ۱۱ همانروز دردفتر کار معاونت مالی و اداری وزارت راه تشکیل خواهد شد و حضور پیشنهاد دهندگان در جلسه مناقصه آزاد و کمیسیون در رد یک و یا کلیه پیشنهادات مختار است . م الف ۹۲۱۴

رئیس اداره کارپردازی وزارت راه ـ مرتضائی

آگهی وزارت آموزش و پرورش

کلیه مردان فارغ‌التحصیل دانشسرا های عالی کشور اعم از کسانیکه آموزش نظامی حین تحصیل دیده یا ندیده‌اند و برگ آماده بخدمت در دست دارند وتاکنون باستخدام وزارت آموزش و پرورش درنیامده‌اند چنانچه حاضرند برگهای آماده‌بخدمت آنان مدت یکسال تمدید شود میتوانند تا تاریخ ۲۴ شهریورماه ۱۳۵۱ بدفتر برنامه ریزی آموزش متوسطه در خیابان روزولت روبروی دانشسرای عالی مراجعه نمایند تا پس از سپردن تعهد خدمت در شهرستانهای مورد نیاز کشور و تسلیم فتوکپی دفترچه آماده بخدمت اقدام لازم برای تمدید از طریق اداره وظیفه‌عمومی بعمل آید . م الف ۱۹۹۱

وزیر آموزش و پرورش
آ ـ ۴۳۳۰۴

گروه فرهنگی مرجان

همه روزه ازساعت ۴½ الی ۹ بعدازظهر برای
کلاسهای کنکور وششم (ریاضی ـ طبیعی ـ ادبی)
ثبت نام میکند
داوطلبان میتوانند با دردست داشتن دوقطعه عکس ۶×۴
به نشانی های زیرمراجعه وثبت نام کنند

دبیرستان دختران مرجان
میدان کاخ ـ خیابان ابتهاج ـ نبش خیابان ایتالیا ـ تلفن ۸۷ـ۶۶۹۲۸۵

دبیرستان پسران مرجان
خیابان پهلوی بالاتر ازخیابان زرتشت (پمپ بنزین) کوچه جاوید ـ تلفن ۶۲۱۹۷۴ـ۶۲۳۰۰۴

هنرستان صنعتی مرجان
خیابان شاهرضا ـ خیابان فرصت ـ کوچه بهبهانی ـ تلفن ۸۳۸۷۱۵

دبیرستان دختران انگر
امیرآباد جنوبی ـ شماره ۱۱۶ ـ تلفن ۹۲۱۳۶۲

شماره ۵۴۴۱

طرح جدول ف ـ جلوه

جدول کلمات متقاطع

افقی :

۱ـ اسکندر در طلب آن سر از ظلمات درآورد ـ نان خورش ۲ـ چون خیلی خوش صحبت است هرکلمه را چند بار هم تکرار میکند ـ نقاش معروف اسپانیائی که صاحب سبک خاصی است ـ در کشتی کار می‌کند ۳ـ در آبدارخانه وزارتی همراه چای و قهوه است ـ مانند ـ آینه ۴ـ اگر پاشنه‌اش راببریدبهترباز و بسته میشود ـ از انواع حرف ـ غوغا و بلوا . در گوشه خلوت‌میزنند ۵ـ حرف فلزی ـ هم کودک دبستان دارد هم اردشیر بابکان ـ البته اینطور بهتر میرسد ۶ـ عزیز ترین واحد ـ شایسته و برازنده ـ بسیارزیسته ۷ـ جلوئی ـ قدم‌یک‌پا ـ پدر پدر ـ از اقسام خاک ۸ـ صحبت خوبان چنین بایدشمرده شود ـ هردو در یک راه گام برمیدارند ۹ـ از صدا های حیوانات ـ برای تشنه شدن میزنند ـ پول ژاپن ـ نوشته‌ای برسنگ و کاشی ۱۰ـ اگر نبود نامه نویسی بچه کار آید ـ از پرندگان سید ! ـ وسیله‌ای‌برای جابجا کردن اشیاء سنگین۱۱ـ سخن‌چین‌ودوبهم‌زن‌ـ‌سیاستمدار بزرگ‌فرانسه در دوران‌ناپلئون‌ـ حرف ندا ۱۲ـ کلاه فرنگی ـ سابقا در را بوسیله آن می‌بستند ـ واحد طول‌ـ وسیله آرایش ۱۳ـ در اصفهان ۲۰ تا توی آب افتاده است ـ مکان ـ حرف یونانی ۱۴ـ سر بجای پا نهاده ـ بزرگترین مظهر نظم درشهر‌ـ شراب ۱۵ـ ته‌رودخانه می‌بندد ـ از آثارمعروف‌نویسنده یک وجب خاک خدا .

عمودی :

۱ـ یکی دیگر از افرادخانواده غلات ـ فیلسوف بدبین آلمانی که مخصوصا با زنها میانه‌خوبی نداشت۲ـ لنگ ـ دوست‌ـ شاعر در دایره‌اش نقطه پرگار شده بود ـ پایه ۳ـ دبستان قدیم ـ مرد اول ـ فاصله را میرساند‌ـ شاخ ۴ـ اگر به معنی واقعی باشد برتر از گوهر است نه ساز و آواز هرمطربی ـ همان کلاغ است‌ـ نوشته ۵ـ موسمش کم‌کم سپری میشود ـ معشوقه فرنگی ـ رنگ ۶ـ از شهر های ایران ـ از وسایل نقلیه روی خط آهن ـ معجون سیمان و ماسه و ریگ ۷ـ آنچه مربوط به جانوران باشد ـ از وسایل وزن کردن ـ اسباب راه رفتن ۸ـ حمله ناگهانی ـ نوزاداشتر‌ـ هم سرگرم‌می‌کند هم شیرین‌کام‌ـ از انواع کبوتر نیز هست ۹ـ ضمیری است ـ ژاندارم سابق‌ـ البته فطیر است ۱۰ـ از شهر های ایران ـ اسب و شترکرایه میداد ـ شش ۱۱ـ از شهرهای ترکستان‌ـ دوری‌گزیدن ازوطن‌ـ رودخانه‌ای در اروپا ۱۲ـ پایه و اساسی ندارد ـ سیاستمدار یک چشم ـ از جزایر جنوب ۱۳ـ ماه فرنگی ـ لابد در منزل شما هم از آبغوره انباشته است ـ بخشش بلاعوض ـ نان‌دادنش تازگی ندارد ۱۴ـ لنگه ـ از آهنگ شازان معروف روسی ـ اینروزها درباره هیچ راهی به آن اندازه صحبت نشده‌است ـ عددی است ۱۵ـ همه طوطیان هند را شکرشکن‌کرده بود ـ از اقسام نان شیرینی .

حل جدول شماره ۵۴۴۰

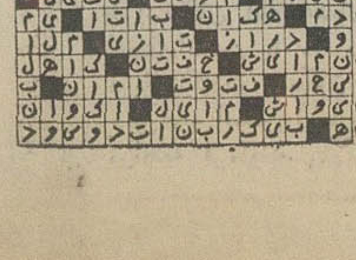

کودکان بی‌بند و بار

همسران نابسامان فردا

آقا ،خشمگین‌وغران توی‌راهروی دادگستری قدم میزد ، وزن کناری ایستاده و از زیر چشم شوهر را می پاید .

از خانم میپرسم ، آمده‌اید از هم شکایت کنید ؟ خانم با لحن نامهربانی میگوید : «آره جونم، اما بشما ربطی ندارد» عصبانی نمیشوم ، خنده‌امرا میخورم . «آقا پیش میدود و میگوید : آی خانم قربان شما بالاخره یکی پیدا شد تا بتوانم دو کلمه حرف حساب بزنم . بله ، من آمده‌ام تا اززنم‌به فرشته‌ی عدالت شکایت کنم .می خواهم از زنم جدا شوم ، خسته شده‌ام ، بچه‌هایم‌از دست‌مادرشان نابود شده‌اند وهیچ‌چیز چاره بد زبانی این زن را نمیکند . »

بسیار خوب مشکل روشن شد . زن بد زبان ، شوهر را بیجان آورده است . شوهر برایم تعریف میکند که همسر زیبایش به اندک مخالفتی فحش میدهد ،بچه هایش را کتک میزند ، کلمات هرزه و کثیف مثل نقل و نبات از دهانش بیرون میریزد . دهها بارخواهش و تمنا ، دعوا ، قهر و سکوت هرگز چاره کارنبوده ، درمیهمانی پیش روی جمع و در هر حالی زن بد دهن آبرو و حرمت همسر محترمش را از بین برده است .

خانم میگوید : «چه کنم ، تا توانم زبانم را نگهدارم . بخدا نمیدانم چه کنم » و گریه کلمات را میشکند . زن گریه کنان‌مادرش را مقصر میداند ، و او را لعن و نفرین میکند .

هر مشکلی که پیش می آید ، یک بار دیگر سیمای بسیار موثر خانواده را نشان میدهد ، چهره‌ی زیبا یا زشت‌خانواده را مینمایاند. گاهی خانواده قتلگاه خوشبختی، شخصیت و غرور است ، بدون اینکه افراد را تا حد بزهکاری و تبهکاری برساند .

خانواده های زیادی از هم گسسته میشوند ، نابسامانی بسیار پیدا میشود و خشم و بیماری‌های عصبی در خانواده ها غوغامیکند، بدون اینکه هیچکس علت اصلی را دریابد . خانواده ها در خود مشکلاتی دارند که نسل به نسل میتوانند منتقل کنند .

بچه‌های توخالی

در خانواده شخصیت بچه ها مورد نظر قرار نمیگیرد ، بچه‌ای که‌تو سری‌خور و بی غرور بزرگ میشود ، همیشه عقب مانده و پر اختلال است . وقتی زور برادر بر خواهران میچربد و باصطلاح این زور و قلدری است که حق ایجاد میکند ممکن است درچنین حالاتی ، کودک در بزرگسالی بزهکار نشود ، حتی همسر خوبی نصیبش شود یا شغل ارزشمندی بدست آورد ولی آیا میتواند آن را حفظ کند ؟ میتواند به دوام‌و استحکام آن بیفزاید ؟ دکتر‌روان‌شناسی که در یکی از کلینیکهای روانی دولتی کار میکند وتجربه‌ی بسیار دارد میگوید : «از روزی ۲۰ـ۲۵ مراجعه کننده‌ی مادستکم گرفتاری اصلی یا منشاء واقعی گرفتاریها و اختلالات روانی ۱۳ تا ۱۷ نفرشان نا بسامانیهای خانوادگی است . چه در زندگی ناشوئی چه در زندگی خانه‌پدر. بسیاری از این اختلالات ناشی‌از بی توجهی تربیتی و احترام به شخصیت افراد خانواده است .

این مسئله را نباید دست کم گرفت . کودکی که در خانواده احترام نمی‌بیند ، بتدریج اتکاء به نفس و اعتماد به خود را از دست میدهد . کودکی که زور میشنود یا بی احترامی و رفتار های غلط پدر و مادر را با یکدیگر می‌بیند بتدریج توانائی «خود رهبری»را از دست‌میدهد. عصبی میشود ، همیشه حالت کسی را دارد که آماده‌ی حمله است . اغلب‌فکر میکند ، هرکسی از هر حرفی منظوری جز تحقیر او ندارد ، بنابراین دائم برای دیگران جبهه میگیرد ، این کودک بزرگسال‌نگون‌بختی است‌که هرگز از دوستی ورفاقت مطلوب نمی‌تواند بهره بجوید» .

می‌بینید خانواده‌چه بلاهامیتواند بسر کودک بیاورد . کودکی که هرگز نتوانسته نظر خود رابگوید، چطور میتواند ، همسر مدبر و چاره‌یابی از کار درآید ؟ زندگی مستقل ، مشکلات و صبوریهای بسیاری را ایجاب میکند ،کودکی که در خانواده‌صبوری نیاموخته، تحمل هیچ ناملایمتی یا مخالفتی را ندارد ، بدیهی است که اغلب گرفتار غوغای همسر و فرزندان میشود . او کسی است که باید انتظار گرفتاری و شور بختیهای فرزندانش را هم داشته باشد .

خانم مهین خامنه‌ای وکیل دادگستری ، در این زمینه ،ضمن تایید نقش و اهمیت خانواده از جنبه‌ها و جهات گوناگون میگوید: «شاید قدیمیها بهتر از ما فکر میکردند ، آنها برای اشکالات‌آن زمان راه و روشهای جالبی یافته بودند . همان سبزی پاک کردن دختر که سلیقه و حوصله‌اش را مینمایاند راه جالبی بود و یا بازرسی که خواهر و مادر داماد از عروس جوان میکردند با همان روشها و امکانات آن روزگار در حد خود جالب بود . البته کسی انتظار ندارد که همان روشها امروز بکار بسته‌شود ولی راه‌های مناسب را که تا حد امکان به شناسائی زن و مرد کمک کند و عیب آزادیها و بی بند و باری های امروزرانداشته باشد میتوان یافت .

آنروزها دست‌کم مرد بااطمینان بیشتری به زندگی با دختر مورد نظرش میپرداخت مرد یا زنی که به بهداشت و نظم‌هرگز توجه ندارد و در خانواده آن را نیاموخته بالاخره روزی‌زندگیش‌را خراب خواهد کرد . آنکه احترام گذاشتن را بلد نیست ، روزی خواهد رسید که شغل‌وزندگیش را از دست بدهد . مادر دادگاه نمونه های بسیار داریم از طلاقها و جدائیها که ظاهرا هیچ علت قابل قبول وباصطلاح منطقی‌ندارد، اما در واقع اشکال مهمی وجود دارد که اگر زن و شوهرنمیتوانند قاضی و دادگاه را براحتی قانع کنند ، اما خودشان میدانند که رنجها و گرفتاری ها از چیست و همان اشکالات سرانجام اختلالات مهم و قابل طرحی بوجود می‌آورد که قاضی هم مجبور است‌ببذیرد.»

بهرحال ، چه کار به جدائی و گسستگی خانواده برسد یانرسد و یا شغل و زندگی اجتماعی را به خرابی تهدید کند یا نکند، مسئله اهمیت خانواده‌پنهان‌نمیماند . . .

و در هر زمینه از زندگی تربیت خراب سربرمی‌آورد واشکالات و گرفتاریهای بسیاری را سبب میشود .

«لیزی» پدیده بی‌نظیر اوگاندا

بااینکه بیش‌از ۲۸ سال‌از عمرش نمی گذرد، مع‌الوصف زندگی پرماجرائی دارد .

او قبل از اینکه به سلك ستارگان درآید مانکن بود وقبل از آن شغل ، شاهزاده بود ... شاهزاده‌ایالت سابق تورو، یکی از چهار ایالت اوگاندا . هنگامی‌که میلتون ابوتی رئیس جمهور سابق اوگاندا تصمیم گرفت چهار ایالت را منحل و بصورت‌یك کشور در آورد ، شاهزاده مزبور به لندن رفت و شغل وکالت را پذیرفت ولی پس ازمدت کوتاهی این شغل را رها کرد و رهسپار آمریکا شد .

این‌دخترسیزه‌رو وخوش‌اندام به عنوان مانکن مشغول کار شد و موفقیت زیادی بدست آورد و توجه تهیه کنندگان و کارگردانان سینمائی را به خود جلب کردوبازی‌درفیلمی ازداستان نویسنده معروف نیجر « شینوا اشیبه» به او واگذار شد .

هنگامی که عیدی‌امین به ریاست جمهوری کشورش رسید ، شاهزاده الیزابت به اوگاندا بازگشت پرزیدنت عیدی‌امین خواست از ارتباط اوباخارجیان درواقع ازچهره آشنای او نهایت‌بهره‌برداری رابنماید وبهمین جهت اورا به عنوان نماینده کشورخویش به مجمع عمومی سازمان ملل متحدفرستادوشاهزاده‌الیزابت ویاآنگونه که اورا مینامند «لیزی»سمت‌نماینده‌مخصوص وسفیر کشور اوگاندا تعیین شد .

لیزی بانگیزه همین پست حساس درراس میهمانیهای رسمی و ضیافت های مهم اوگاندائی قرار می گیرد از جمله در مهمانی ناهاری که چند روز قبل پرزیدنت امین به مناسبت اخراج آسیائی های مقیم اوگاندا برای نمایندگان انگلستان و هندوستان و پاکستان برپا داشته‌بود از وی نیز دعوت بعمل آورد .

لیزی که همیشه موردبحث مطبوعات محلی‌اوگاندااست مانند سایر آفریقائی ها از دوستداران رقص و تفریح است‌و نقش خودرا درسیاست اوگاندا بخوبی ایفا می کند. بهمین جهت‌عده‌ای‌اورا پدیده بی‌نظیردر افریقا میدانند .

محفل زنان

توضیح سازمان زنان‌ایران‌درباره مسابقه شعر

سازمان زنان ، به منظور رفع هرگونه‌سوءتفاهم،درباره مسابقه شعری که اخیرابرای بانوان و دوشیزگان ایرانی ترتیب داد ، توضیح‌میدهد :

از آنجا که‌این مسابقه به پیشنهاد شورای بین‌المللی زنان انجام یافت‌وعرض‌اصلی ازپیشنهاد آن ، کشف‌استعداد های‌نهفته‌بود، طبیعتا به جای نام های مشهور ، قریحه های نوخاسته وناشناخته را به‌خود جلب کرد و هیئت داوران مسابقه نیز ، از میان ۱۳۴ قطعه شعری که توسط ۶۷ شرکت کننده رسیده بود ۶قطعه‌ای را که دارای‌ارزشی نسبی‌بود ،برای‌ترجمه‌وارسال به نشریه شورای بین‌المللی زنان برگزید .

ستاره بخت شما

فروردین ـ مشکل شما با راهنمائی یکی ازدوستان رفع میشود . از فرصت موجود حداکثر استفاده بکنید.

اردیبهشت ـ برای موفقیت با پشتکار بیشتری کارتان را دنبال کنید. روزخوبی برای هرگونه معامله و خرید است .

خرداد ـ کسی درایجاد تفاهم و دوستی با شما پیشقدم میشود . از او استقبال کنید. پولی دریافت می‌دارید.

تیر ـ باخواسته‌هاو هوس‌های غیر منطقی مبارزه کنیددر کارتان اشتباه کوچکی‌را مرتکب میشوید.

مرداد ـ سعی کنید شخص مورد علاقه را از خود نرنجانید . بعد از ظهر خوبی در انتظار شما است.

شهریور ـ سعی‌کنید براوضاع و احوال اطراف خود تسلط داشته‌باشید .خرید پر سودی انجام میدهید.

مهر ـ فردا را در کنار شخص مورد علاقه‌تان به تفریح و گردش بپردازید . به سعادت‌و آینده‌خود پشت پا نزنید.

آبان ـ در انتظار دریافت‌پولی هستید که تقریبا به آن خواهید رسید. در امر مهمی موفق میشوید .

آذر ـ مسائل خانوادگی را با کسی درمیان نگذارید . ساعات فراغت شمابخوبی خواهد گذشت .

دی ـ شخص مورد علاقه‌تان موضوع مهمی را با شما درپیش میگذارد . یک هدیه ارزنده دریافت خواهید کرد.

بهمن ـ پشتکار و صمیمیت‌شما را می‌ستایند . دیدار جالبی خواهید داشت که آشنائی با یک شخص برجسته ازآنجمله است.

اسفند ـ با یک برنامه تنظیمی پیش بروید در غیر این صورت موفقیت شما متزلزل میشود.بعد ازظهر خوبی در انتظار شما است.

اگر فردا روز تولد شما است.

نتیجه قضاوت خود را دریافت می کنید . یک واقعه غیر منتظره وجالب را انتظار داشته باشید ساعات‌و روزهای‌دلپذیری خواهید داشت .

اطلاعیه گروه‌فرهنگی خجسته

دبیرستان خجسته: درسال‌تحصیلی جدید علاوه بررشته کامل طبیعی برای کلاسهای‌چهارم‌ادبی،ریاضی و منشی‌گری باکادرمجهزی که از دبیران مبرز هستند ثبت نام مینماید تلفن ۶۲۳۳۰۵

پول زمین اتومبیل

جوایزبلیطهای اعانه ملی سری‌فوق‌العاده

۷ جایزه ۱۰۰ هزارتومانی
۷ قطعه‌زمین ۱۰۰۰ متری
۷ دستگاه اتومبیل آخرین مدل
مرسدس بنز ۲۲۰ ـ آریا ـ پژو ۵۰۴
پیکان ـ فیات ـ ژیان ـ ب. ام. و ۲۰۰۰

برای ۷ نفر

هر نفر
★ ۱۰۰ هزارتومان پول
باضافه
★ یك قطعه زمین ۱۰۰۰ متری
باضافه
★ یك دستگاه اتومبیل آخرین مدل

۳
روز دیگر فرصت دارید

۱۴۲۸۸ر۱۲ ۵۱ر۶ر۱۹

آگهی مناقصه

اداره آموزش و پرورش منطقه‌ای شهرستان مسجد سلیمان باستناد نامه شماره ۴۵۳۹ـ۲ر۵ر۵۱دفتر کل تهیه و هماهنگی طرحهای آموزشی وزارت آموزش و پرورش عملیات تکمیل دانشسرای مقدماتی‌پسران‌مسجدسلیمان را طبق نقشه و مشخصات موجود در این اداره با شرایط زیر از طریق مناقصه واگذار می نماید .

۱ـ داوطلبان شرکت در مسابقه بایستی قبلا بدایره ساختمان اداره آموزش و پرورش مراجعه‌وپس‌ازبازدید از محل و امضاء مشخصات و نقشه تکمیل دانشسرای ـ مقدماتی پیشنهادات خود را براساس‌مترمربع‌زیربنا تعیین و در پاکت سربسته تاساعت ده صبح روز پنجشنبه ششم مهرماه سال ۱۳۵۱ بدفتر اداره آموزش‌وپرورش تسلیم ورسید دریافت دارند .

۲ـ پیشنهاددهندگان بایستی پنج در صد (۵٪) مبلغ کل کار را بعنوان سپرده شرکت در مناقصه بحساب ۵۱۴۰ این اداره نزد بانك‌ملی‌ایران‌شعبه مسجد سلیمان یا معادل آن تضمین نامه بانکی از یکی از بانکهای مجازدریافت‌وضمیمه نمایند .

۳ـ مدت انجام کار از تاریخ انعقاد و مبادله قرار داد بمدت چهار ماه تمام میباشد .

۴ـ سپرده نفرات اول‌تاسوم تا مبادله قرارداد نزد اداره آموزش و پرورش نگهداری خواهدشدوچنانچه برندگان‌اول تاسوم‌حاضر بعقدقرارداد نشوند سپرده آنان بنفع‌اداره‌آموزش وپرورش ضبط خواهد شد.

۵ـ کلیه هزینه های‌متعلقه‌از قبیل حق‌الدرج آگهی .مالیات وعوارض و بیمه کارگران‌دودر هزار کارآموزی کارگران‌ویك در هزار بهره مالکانه و دو در صد دستمزد نظارت وغیره بعهده پیمانکار خواهد بود .

۶ـ اداره آموزش و پرورش در رد و قبول یك یا کلیه پیشنهادات مختار خواهدبود.

۷ـ پیشنهاداتیکه مخدوش و مشروط بوده و یا بعد ازموعد مقرر برسدازدرجه‌اعتبارساقط است .

۸ـ کلیه پیشنهادات رسیده روزشنبه هشتم‌مهرماه۱۳۵۱ باز و قرائت خواهدشد .

بطحائی ـ رئیس اداره‌آموزش‌و پرورش منطقه‌ای‌مسجدسلیمان

از غرفه‌فرماشین‌آلات اشکودادرنمایشگاه‌مصالح‌ساختمانی دیدن‌فرمائید.

ماشین‌پرس پلاستیک‌اتوماتیک نوع TOS

TOS CSE 63K

برای‌ساختن‌موادترموپلاستیک‌بطریقه‌اثرکسیون

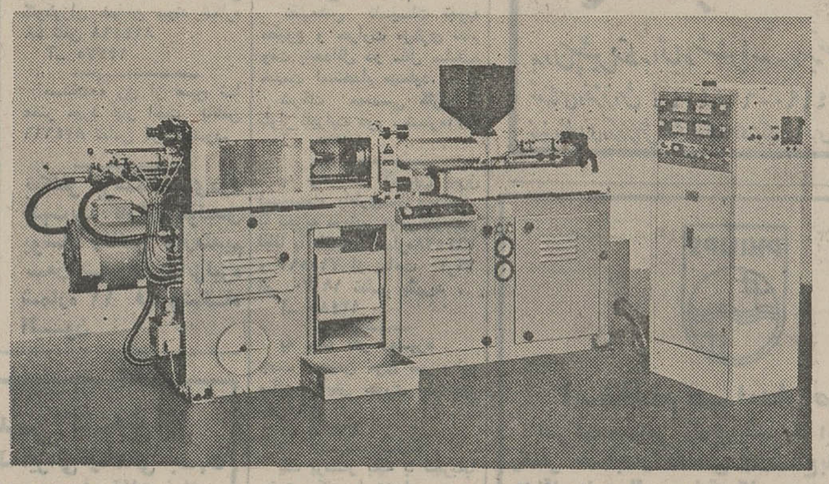

ظرفیت‌بازدهی۵۵ کیلوگرم‌درساعت قطرپیچ ۳۲-۳۶ و۴۰ میلیمتر

نماینده انحصاری

شرکت‌تجارتی‌ایران واشکودا

خیابان تخت‌جمشید ۱۶۲ تلفن ۸۲۵۳۶۰ ـ ۸۲۹۴۲۷ تلگرافی اشکودا ورکس

آگهی

شهرداری اصفهان دراجرای تبصره ۲ ماده ۱۶ قانون‌نوسازی وعمران شهری وتصویب‌نامه شماره ۵۹۴ـ۱۸ر۶ر۵۱ انجمن شهرو تائیدیه شماره ۳۱۳۰۴ـ۱۸ر۶ر۵۱ قائم‌مقام محترم‌وزارت کشور بدین‌وسیله اجرای طرح توسیع‌خیابان فرح‌آبادودستجرد بطرف ذوب‌آهن رابعرض ۴۵ متر باطلاع‌عموم میرساند.

۱ـ بدهی‌شهرداری بابت کل غرامت پیش‌بینی‌شده ۹۸۳۶۹۵۰۳ ریال‌وبابت حق‌کسب‌وپیشه مستاجرین واقع‌در مسیر ۵۳۸۸۰۰۰ ریال‌وحق‌مرغوبیت‌موردمطالبه‌شهرداری۳۸۵۳۸۹۳۵ریال می‌باشد.

۲ـ تاریخ اجرای طرح‌هیجدهم دیماه ۱۳۵۱ومدت اعتراض از تاریخ‌نشراولین آگهی (۱۸ر۶ر۵۱)بمدت دو ماه‌ومحل قبول اعتراضات دبیرخانه‌شهرداری اصفهان می‌باشد .مفاد جامع‌طرح در کریدورشهرداری اصفهان برای ملاحظه‌عموم‌الصاق شده‌است.

اعتراض دهندگان باید ذیل برك اعتراض نشانی کامل‌وروشن خود را قید نمایند .

همزمان با این آگهی نتیجه ارزیابی برای هر مالك‌بامتصرف واقع‌در طرح‌فوق‌الذکر ارسال‌ومفاد این آگهی در معابروتابلو اعلانات واقع‌درسالن‌ورودی شهرداری‌مرکزی‌الصاق گردیده‌است.

شهردار اصفهان ـ سرلشگر بهمن‌رضائیا

نیازمندیهای شما

نیازمندیهای اطلاعات
تلفنی آگهی قبول میکند
تلفن‌های ۳۱۱۲۲۰-۳۱۱۲۲۴
۳۱۱۲۲۷-۳۱۱۲۲۹-۳۱۱۲۳۰

اثـــاثیــه

خرید

بازرگانی فرش کیهان ۸۳۰۹۰۴ و ۸۳۳۷۷۶ خریدار نقدی همه رقم فرش کهنه و نو جهت صادرات روزولت میدان ۲۵ شهریور .

فرش طوسی ۷۵۹۰۲۹ همه‌نوع فرشهای کهنه اعلا و نو شما را قیمت صادراتی ازسایرین بهتر نقدا خریدار است .

فروشگاه آسیا تلفنهای ۹۲۵۱۰۲ و ۹۲۲۸۳۲ خریدار یخچال برقی و نفتی تلویزیون قالی و قالیچه با اطلاع تلفنی و قیمت عادلانه خیابان‌شاه

فروشگاه آستارا ۹۲۶۴۰۲ خریداریخچال برقی و نفتی‌تلویزیون ، فرش و کلیه لوازم منزل بقیمت عـادلانه ـ شاه چهار راه پیروز .

فروشگاه‌حمید ۳۹۱۴۳۵ لوازم منزل شمارابقیمت عادلانه خریدار است

فرش‌امیدتلفن ۷۶۵۶۵۵ فرشهای کهنه و لوازم منزل شمارا بهتر ازهمه خریدار است

فروشگاه‌مشرق۹۲۹۳۲۷ بـهترین خـریدارقالی قـالیچه و اثـاث منزل یخچال نفتی .

جهان کالا
خریداریخچال تلویزیون و لـوازم منـزل شمـا چهارراه پیروز۹۲۵۴۵۸

فرش‌خواجه‌نصیر

بهترین خریدار فرش کهنه و نو معاوضه جهت صادرات تلفن ۷۵۲۶۹۰

فروشگاه ایران‌فرش
تلفن ۷۷۴۹۷۲
کلیه لوازم منزل شما رابهرمبلغ باشد بیشتر از سایرین نقـد خریداریم .

فروشگاه آریا ۹۲۹۳۹۳ خریدار یخچال‌برقی‌نفتی فرش مبلمان اجاق گـاز تلویزیون و اثـاث منزل

نمایشگاه فرش‌طباطبائی
انواع فرشهای کهنه و نو شما را در منزل نقدا خریدار است تلفنهای ۹۲۰۴۱۰ و ۹۲۲۱۴۸
آ ـ ۹۲۴۸

فرشهای کهنه

ازمتری ۳۰۰ تومان ببالا خریداریم فـرش اعتماد مقابل سینما مولن‌روژ ـ تلفن ۷۵۸۲۷۰

صاحب امتیاز
عباس مسعودی
تهران خیابان خیام
تلفن ۳۱۱۰۷۱

شرکت سهامی
ایران‌چاپ
چاپخانه اطلاعات
خیابان سپه مقابل پست خانه مرکز
تلفن ۳۱۱۲۳۳

فروشگاه پروانه

فرشهای نـو مخصوصا فرشهای‌کهنه‌و کلیه‌لوازم منزل شما را در اسرع وقت با کارشناس کارـ آزمـوده خـریـداری میـنمائیم تـلفـن هـای ۳۱۹۶۳۲ و ۳۱۸۲۹۷

نمایشگاه فرش توکلی فرشهای کهنه را با نو معاوضه و فرشهای کهنه‌رانقدا خریدار استنمایشگاه۶۲۱۴۰۵ بازار ۲۰۸۲۹

فروشگاه فرش شایان تلفن هـای ۹۲۳۳۸۱ و ۹۲۸۲۷۳
خریدارقالی‌و قالیچه‌های کهنه‌ونو جهت صادرات و یخچال و تلویـزیون وسائل لوکس منزل

فروشگاه فروردین خرید فرش کهنه و نوـ تلفن۶۶۱۶۵۵ و۴۳۰۸۵

فرش گلشن تلفن ۶۲۱۴۲۱ بهترین خریدار فرش کهنه همه رقم فرش نو موجود میباشد .

فرش اردیبهشت شاه تلفن ۶۶۸۱۶۴

فروشگاه فـرش اخوان فرش نو و کهنه و کلیه اثـاثیه منـزل شما را خریداریم تلفن ۴۷۲۱۲

فرشهای نو و کهنه شما را صددرصد فوری چند بـرابـر قیمت سابق خریداریم تلفن ۲۲۶۳۹

فروش دست‌دوم

بعلت مسافرت اثاثیه خانگی به فروش میرسد آدرس‌خیابان شمیران‌بالاتراز مولن‌روژخیابان نیرو شماره ۱۷ طبقه سوم ۴ تا ۸ بعد ازظهر
آ ـ ۱۰۳۹۹

فروش دست‌اول

فروشگاه تبریزی
فروشنده کلیه‌لوازم‌منزل با قیمت مناسب خیابان حسام‌السلطنه شمـاره ۱۲۷ تلفن ۹۵۰۲۸۲

کرایه

کرایه هرنوع ماشین تحریر بنگاه فنی ناصر تلفن ۸۲۶۲۰۵ دروازه‌دولت مقابل سعدی
آ ـ ۸۵۵۷

لـــوازم‌برقی

الکتریکی اسرام

لوازم الکتریکی تجریش باغ‌فردوس‌تلفن۸۷۲۸۲۱

مبل‌و دکوراسیون

پیراهن مبل	۳۱۹۵۰۵
تعویض پارچه‌مبل	۳۱۹۵۰۵
پرده‌دوزی شهرزاد	۳۱۹۵۰۵
پرده‌دوزی ارجمند	۳۱۷۳۷۰

شستشوی‌مبل وفرش

درایکلین سرویس آلمان خشکشوئی مبلمان‌فرش موکت درمحل ۷۹۵۳۰۷

کنت سرویس ۷۷۶۷۱۳ خشکشوئی مبلمان،موکت فـرش ـ تشک اتومبیل

کارخانه قالیشوئی ادیب
تلفن شعبه مرکزی ۹۵۶۵۶۵
تلفن خیابان نواب ۹۵۲۴۰۴
تلفن‌خیابان‌آذربایجان ۹۵۸۹۵۰

امریکن‌سرتی‌فایدسرویس
پیشرفته‌ترین‌سازمان خشکشوئی مبلمان ، فرش ، موکت و پرده با تکنیکی برتر در مترقی‌ترین کشورهای امریکا و اروپا
تلفن ۷۷۶۷۱۳
آ ـ ۱۰۰۸۷

خشکشوئی مبلمان ادیب یکدست ۵۰ تـومان در جای خود تلفن ۹۵۶۵۶۵

دوراکلین سرویس‌آمریکا بـا تکنیك برتر گرانتر مطمئن‌تـر تـلفـن هـای ۸۴۸۳۹۵ و ۸۴۸۳۹۶ و ۸۴۵۶۸۳

کارخانه‌قالیشوئی
ماژیک

تلفن مرکز کارخانه ۶۶۱۸۲۲
تلفن‌شعبه‌جمشیدآباد ۶۶۱۸۲۳
تلفن شعبه تهران‌نو ۷۹۸۸۱

شستشوی فرش با آب چشمه علی فرش بهارستان ۳۰۵۰۹۲
آ ـ ۱۰۳۶۵

شستشوی‌مبل‌فرش‌پرده
کلین سرویس مبتکر و پیشرو نظافت مبل و فرش با دستگاه منحصر بفرد خشکشوئی پرده بانصب مجانی ۹۵۲۵۴۶

قالیشوئی ایران دویچ بـهترین نوع شستشوی فرش در ایران تـلفن : ۳۵۰۵۴۵

تـعـمـیـرات

تلویزیون

تعمیرگاه‌تلویزیون‌الکترون‌تلفن ـ ۷۶۳۶۸۲ باتائید وزارت کار تعمیرگاه تلویزیونهای R.C.A. شاوب‌لورنس ، فیلیپس ، سیرا تلفونکن وسایر مارکهاباسرویس مجهز سیار درشهر وشمیرانات

تلویزیون سرویس شاد
سرویس فوری تلـویـزیـونهای اروپائی ـ امریکائی. شاوبـ لورنس ـ آر . تی . آی‌ونصب آنتن تمام کانال تلفن ۷۶۴۵۴۱ سرویس سیار تعمیر در محل.
آ ـ ۵۲۵۸

مکارپت (فرش ماشینی)

پوششی زیبا و مقاوم ، ایده‌آل برای منزل و محل کار شما .
تهیه شده از بهترین الیاف ویسکوز و آکریلیک خارجی .
شرکت **کالثوم** ایران عرضه‌کننده بهترین لوازم تزئینی ساختمان
مکاوال دربای نماسازی داخل و خارج ساختمان) پوشش مبل ولوکس ـ درب کرکوئی
خیابان شاه ، ساختمان آلومینیوم تلفن ۶۶۳۰۸۴ ـ ۶۶۰۲۰۱

مشاورین تدارکاتی مارو

برای مشاوره در مورد هرنوع معامله مجانـا در خدمت شما می باشند .
تخت‌جمشید شماره ۱۸۲ تلفن ۸۳۱۶۳۲

مؤسسه مهندسی
ایران تلویزیون

تعمیرگاه مجهزتلویزیون های اروپائی و امریکائی
R.C.A.R.T.I
شاوب‌لورنس دمونت‌بلر وستینگهاوس فیلیپس گـرانـدیك ، تـلفونکن سرویس سیارضمانتنامه
تلفن ۷۶۰۷۶۴

سرویس تلویزیون
گارانتی تلفن ۶۲۸۳۷۱
سرویس سیار R.T.I., R.C.A. سیرا مدیاتور جنـرال الکتریک و گراندیك بـویـژه شمیرانات

تعمیر اساسی تلویزیون ونصب آنتن آپادانا تلفن ۳۹۳۱۴۷

شاوب‌لورنس
SCHAUB-LORENZ
سرویسهای‌سریع درمنازل
تـلـفـن
۹۲۴۳۰۲
۹۲۴۷۶۴
۹۲۸۹۳۲
INTERNATIONAL T.V. SERVICE Co
اپـرنـهاور خـیابـان کـاوه

تلویزیون فوری در منزل تعمیر میشود ۹۶۰۵۴۶

شرکت‌مهندسین ایران‌الکترونیک
یگانه‌تعمیرگاه‌مجهزتلویزیونهای
فیلیپس
آر . تی . آی
آر . سی . آ
تلفونکن
وسایر مارکها باضمانتنامه کتبی
نصب آنتن تمام کانال
آنتن اف‌ام‌موجوداست
تلفن **۷۷۶۹۴۴**

تعمیرتلویزیون فوری در محل تلفن ۸۸۲۸۲۸

تعمیرگاه ثابت

تعمیر تلویزیونهای RCA RTI
با تخفیف استثنائی
تلفن ۶۶۹۱۷۰

کولر

نصب و سرویس ورنك کولرو کانال کشی‌فوری ۷۹۳۸۹۷

نصب کولر کانال‌کشی فوری ۷۹۶۱۰۳

شماره‌تلفن‌جدیدموسسه فنی سودیکار ۹۲۰۶۶۴ سرویس ـ یخچال‌ـ کولر آبگرمکن

تکنیسین آریا

سرویس و نصب کولر آبگرمکن و کانال کشی ساختمان‌تلفن ۸۴۴۶۰۸

تعمیرگاه‌موتت ۷۹۶۱۰۳ یخچال کولر آبگرمکن فوری

یخچال

تعمیرگاه سید حسین ۸۸۲۴۳۸ تعمیر هرنوع یخچال‌رختشوئی ابگرمکن . سرویس و نصب کولر .

تـعمیرات یخچال فوری سردخانه رختشوئی ـ کولر گازی ۷۹۳۸۹۷

تعمیرگاه احسان سرویس شوفاژ . آبگرمکن . یخچال ـ ۹۶۰۱۰۳ ـ ۹۵۱۷۴۹
۱ـ۵ آ ـ ۱۰۴۴۹

سرویس آبگرمکن ۹۲۰۶۶۴

تعمیرگاه یخچال فریجیدر اساس یدکی موجود ۷۵۲۳۳۶
۱ـ۲۶ ا ـ ۴۳۴۱

سرویس آبگرمکن

۹۵۲۶۳۸

تعمیرگاه یخچال فریجیدر علام لوازمیدکی‌موجود تلفن۸۲۱۴۱۷

تعمیرگاه‌یخچال‌فوری ۸۸۲۴۳۸
۱ـ۲۶ ا ـ ۲۳۲

شوفاژ

شوفاژ
مـوسسه فنی سردساز نگهـداری و سرویس شوفاژ ، سردخـانـه ، چیلر تلفن ۳۹۱۷۴۸

جنرال سرویس
تعمیرات، بسرمکن، بخاری شوفاژ فـوری تـلفن :
۷۹۳۰۵۷

فـروش‌اتـومبیل

پیکان

مدل ۴۸ کار
بعلت مسافرت بفروش میرسد تلفن ۷۶۱۳۵۳

مدل ۵۰
سواری پیکان کار مدل ۵۰ لوکس شده با رادیو خیلی تمیز بدون واسطه بفروش میرسد تـلفـن ۲۰۶۷۶

فورد موستانك
مدل ۷۱
گراند ۷۱با تمام وسائل لازم لوکس کـه فقط ۸ هـزار کیلو متر از آن استفاده‌شده بدون‌واسطه بفروش میرسد ، تلفن های:۳۱۰۴۳۰و۳۱۰۷۷۰

شورلت
مدل ۶۹
سفید رنگ با کولر خیلی‌تمیز به علت مسافرت به فروش‌می رسد با تلفن ۸۸۰۰۲۴ تماس بگیرند.
آ ـ ۱۰۳۹۰

فولکس
مدل ۷۱
فولکس وانت دوکابین‌مدل ۷۱ قیمت ۳۶ هزار تومان نقد و اقساط به فروش میرسد . تلفن ۷۹۳۱۸۳
آ ـ ۱۰۲۵۱

یکدستگاه اتومبیل آریا ۴۷ تمیزبدون تصادف مقطوع‌هیجده هزار تومان بدون واسطه تلفن ۸۳۷۶۸۴
۱ـ۲ آ ـ ۱۳۵۰۱

یکدستگاه اتومبیل مسکویچ مدل ۶۷ تمیز فروشی۵۳۳۳۴۱
آ ـ ۱۰۲۲۳

یکدستگاه مینی وان مدل۶۶ به قیمت ارزان فروشی۵۳۳۳۴۱
آ ـ ۱۰۲۲۴

برادران گلپایگانی

نمایندگی مُجاز فروش محصولات
بنز ایران ناسیونال
وانت ۵۰۸
انواع **مینی‌بوس بنز ۳۰۹**
اتوبوس بنز ۳۰۲
تلفن‌های ۵۳۶۳۰۱ ـ ۲۷۹۰۰

یکدستگاه مینی‌بوس
او.ام مدل ۵۱ بیست و دو نفره‌با راننده پایه‌یکم جهت سرویس مدارس‌یا پانسیونها اجاره داده میشود از ساعت ٤ تا ٦ تلفن ۲٤٦٣٣

بنز
مدل ۱۹۰
بنز ۱۹۰ مدل ٦٥ رنك خامه‌ائی با رادیو خیلی تمیز درجه یـك بفروش میرسد . بـدون واسطه تلفن ۵۳۳٤۵٦

دوج پیلیموت
مدل ٦۷
اتـومبیل سواری دوج پیلیموت مدل ٦۷ رنـك متالیك بـا رادیـو خیلی تمیزبدون واسطه‌بفروش میرسد تلفن ۵۳٤۳۱۵

فروشگاههای اتومبیل

اتومبیل مقدم
بورس اتومبیل سواری تلفن ـ ٦٦۱۰۸۹

ژیان ۵۱ باقساط
اتوارابه

تحویل در محل فوری اول جاده تهران‌نو مقابل بیمارستان جرجانی تلفن ۷۵۹۸۰۹
آ ـ ۱۰۳۸۲

برای‌اتومبیل‌شما

FIAT

تعمیرگاه مرکزی فیات‌تعمیر همه نوع اتومبیل فیـات بـا سرویس مجهز. شهنازچهارراه صفا شماره ۱۲۹ تلفن۷۵۹٦۷٤

اتومبیل داران ، مجانیه فروش کالای صوتی و ضبط نوار و نصب‌کالای صوتی اتومبیل‌درصورت خرید از استریو نوا مجانیست جاده شمیران نرسیده بچهار راه‌قصر ایستگاه ۲۵

کـــرایـــه

اتولوکس
اتومبیلهای تشریفاتی با راننده برای داخل وخارج از تهران میدان فردوسی تلفن ۸۲۱۲۷۰ و ۸۲٦٦۰۵
آ ـ ۱۰٤۲۸

اتومبیل‌کرایه
برادران منصوری
اتومبیلهای آخرین سیستم با راننده و بدون راننده داخل و خارج شهر
آریامهر چهارراه قصرالدشت کارون
تلفن **۹۵٦۲۲۵**

مهراکسپرس
اتوبوس ومینی‌بوس دربست جهت داخل وخارج از شهر تلفن ۹۷۹۵٤۱
۱ـ۳ آ ـ ۱۰٤۳

کاج بار
بارکش شهر وحومه
حمل‌بار بتمام نقاط ایران
تلفنهای
٦٦۱۱۱۱
٤۱۱۱۱

شرکت اتوبار عامری
با کامیونهای مجهز محمولات مراجعین را در اسرع وقت و با مناسبترین کرایه به تمـام نقاط ایران حمل مینماید تلفن های ۲٤۸٤۲ ـ ۵۳۳۳۲۵ ـ ۲۳۰۳۲
آ ـ ۱۰٤۱٦

ILAS
ام . آ . اس
اتوبوس ومینی‌بوس دربست
۹۷۰۸۱٤
۹۷۸۸۱۵

جرثقیل بابك‌ایز مهاور تلفن ۹۷۸۰۸۰ و ۹۵۹۵۸۸

شرکت تضامنی باربری
خوزستان
بـا کامیونهای مجهز محمولات مراجعین را در اسرع وقت و با مناسب ترین کرایه به‌تمام نقاط ایران حمل مینماید .
نشانی خیابان قزوین بعدازپل امامزاده‌معصوم جنب پمپ بنزین‌تلفنهای ۹۵۹۰۷٦ ـ ۹۵٦۲۱۹ ـ ۹۵۷۵۳٤

مورد نیاز
یکدستگاه مینی‌بوس‌برای سرویس مدرسه اجاره میشود صبحها بجز ایام تـعطیل ساعت ۹ـ۱۲ مـیدان شاهـپور اول مهدیخان پلاك ۳۳۳ تلفن ۵۳۷٤٦۳

مـاشـیـن‌آلات

موتور برق
باقدرت های مختلف حاضر بکار و قیمت مناسب بفروش میرسد. تلفن ۹۵۷٤٤۲

اســتخـدام

شرکت‌جواهرسازی‌رکورد
بیکنفر دوشیزه جهت کمك دفتردار حسابداری‌نیازمنداست داوطلبین به ادرس چهارراه مخبرالدوله نبش خیابان‌رفاهی طبقه فوقانی مراجعه فرمایند .

بچندوشیزه‌یا بانوجهت خیاطی بـا حقوق مکفی نیازمندیم تلفن۷٦۱۳۵۳

عده‌ای خانم و آقای
خوش صدا و یا علاقمند بـه موزیك و موسیقی جهت تمرین و تشکیل گروه ارکستر و چاپ صفحه زیر نظر اهنگسازان و نوازندگان رادیو و تلویزیون پذیرفته میشوند سه راه شاه نبش کوچه سیمرغ ٤۹۳۵٤
کانون هنری گام
۱ـ۱۰ آ ـ ۹۱۰٤

کارگر خیاط مرد یـا زن چرخکار و دستدوز موردنیاز است سعدی شمالی کـوی یاسمین ساختمان پارس نیلی تلفن ۳۹۳٦۳۰
آ ـ ۱۰۱٤۳

استخدام
یکنفر لیسانسیه یا فوق‌لیسانسیه حسابداری با پنج سال سابقه کار در حسابداری صنعتی‌مورد نیاز است شرکت سهـامـی گلوکوزان خیابان سپند شماره ٤۸ تلفن ۸۲٤٤٦۸
آ ـ ۱۳۳۷۵

مستخدمه زن از صبح تا عصر مورد نیاز است باتلفن ۸۲٤٦٦٦ تماس گرفته شود.

بیکنفر برشکارسری‌دوز جهت‌یك کارگاه تولیدی پوشاك زنانه نیازمندیم سه‌راه‌شاه‌بازارشانزلیزه شماره ۱۱ فـروشگـاه آلیسون

شرکت دکوراسیون نگاه
تعدادی ویزیتور درامورتزئینات باحقوق ثابت ومزایا استخدام تلفن ۸۲۰۱۳۷
آ ـ ۱۰۳۳٦

استخدام‌میشود

یك کارخانه بین‌المللی امریکائی ۲نفر دسردارو ساز که‌به زبان انکلیسی تسلط کـامل داشته و دارای‌وسیله‌نقلیه‌شخصی بـاشد بطور تمام وقت جهت کار های تبلیغاتی استخدام‌میکندمشخصات کامل خود را بـه زبـان انکلیسی بـا یـك قطعه عکس به صندوق پستی ۲٦۲۹ ارسال دارید

سه نفر راننده مسلمان پایه‌دوم‌همگانی‌بازنشسته دولتی ساکن نزدیك بـه میدان شاهپور استخدام میگردد صبحها بجز ایام تعطیل ساعت ۹ ـ ۱۲ میدان شاهـپور اول مهدیخان پلاك ۳۳۳ تلفن ۵۳۷٤٦۳

شرکت سهامی تلمتک‌احتیاج به یک نفر خانم منشی تمـام وقت‌با سابقه کافی در ماشین نویسی فارسی و لاتین وامور بایگانی دارد.
آشنائی کامل به زبانهای فارسی و انکلیسی الزامـی است . علاقمندان به ادرس خیابان شاه‌عباس کبیر شماره ۱۳۰ طبقه سوم تلفن ۸۳۵۰۲۵ رجوع فرمایند.
آ ـ ۱۰۱۱۳

کارخانجات تولیدی فیلور
چندنفر صافکار که‌نقاشی‌بدانند ودر حدودششم ابتدائی سواد داشته باشند ودارای معافی و خاتمه خدمت باشند استخدام میکنند خیابان مرح‌آباد ژاله ایستگاه کوکاکولا شماره ۷٤۱
۱ـ۲ آ ـ ۱۰۳٦٤

بچند‌بانو‌یادوشیزه‌جهت بسته بندی جوراب نیازمندیم نارمك‌٤٦متری شرقی کارخانه برادران کاشفی

کودکستان و دبستانی چندنفر آموزگار انکلیسی و خانـم آموزگار فارسی احتیاج دارد داوطلبان واجد شرط میتوانند صبحها بنشانی خیابان شاه کوچه یغما کوچه ریشاردشماره ٤ تلفن ٤۱۳۲۰ مراجعه‌فرمایند
۱ـ٦ آ ـ ۱۰۳٤۵

یکنفر سکرتر آشنا
به زبان فرانسه استخدام می شود تلفن ۸۳۸٤٦٤
آ ـ ۱۰۳۹۱

به چند نفر چرخکار
و دست‌دوز نیازمندیم تلفـن ۳۰۵۲۲۷
آ ـ ۱۰۳۹۲

ویزیتور با تجربه جهت بازاریبی فروش مواد اولیه و ماشین‌الات با داشتن قـدری اطلاعات فنی‌و معلومات‌انکلیسی برای تمام وقت یا نصف روز (صبحها) استخدام میشود صندوق پستی ۸۲ تهران
آ ـ ۱۰٤۰۱

خانم و آقای برش‌کارچرخکار زنانه نیازمندیم .
تلفن ٦۲٤٤٦۳
آ ـ ۱۰٤۰۲

آگهی استخدام
نقشه‌کش تاسیسات تهویه مطبوع و حرارت مرکزی تمام وقت باحداقل دو سال سابقـه خدمت استخدام میشود.
شرکت مهندسی کارنو . بلوار الیزابت دوم . شماره۱٦٦
آ ـ ٤۳۲۲۰

به چند نفر تکنیسین بـرق (سیم‌پیچ)و باطری‌ساز ومکانیك با تجربه دربندر عباس‌نیازمندیم لطفا با تلفنهای شماره۷٦٤۵۳۸ و ۷٦۵۵٦۲ از ساعت ۱٦٫۳۰ الی ۱۹٫۳۰ تماس بگیرید .
آ ـ ۱۳٤۸۵

به چند نفر دوشیزه
جهت پیچیدن موی سر برای سالن آرایش حوری نیازمندیم تلفن ٤۹٦۷٦
آ ـ ۱۰٤۰۸

یک پرستار بچه با تجربه‌با حقوق مکفی استخدام میشود تلفن ٦۲۷۱۵۱ و یا ٤۲۰۳۰
۱ـ۳ آ ـ ۱۳٤۸۷

بسته‌بند
تعداد ۵۰ نفر دوشیزه یا بانو سن کمتر از ۲۵ سال‌تلفن ۷۹۱۷۹۰
آ ـ ۱۰٤۰٤

شرکت جواهرسازی رکورد
بیکنفر دوشیزه جهت‌ویزیتوری نیازمند است داوطلبان‌به‌آدرس چهارراه مخبرالدولـه‌نبش‌خیابان رفاهی طبقه فوقـانی مـراجعه فرمایند .

کانون هنری پاترا
(پاترافیلم) عده‌ای خانم وآقا جهت تعلیم هنرپیشگی بـرای شرکت در فیلم سینمائی می ـ پذیرد . داوطلبان همه روزه از ساعت ۱۰ صبح الی ۱۲ و از ٤٫۵ الی ۸ بعدازظهر مراجعه نمایند. احمدکاشانی کارگردان تئاتر و سینما . دروازه دولت روبروی پمپ بنزین کـوچـه حمیدالدوله تلفن ۳۱٤۵۳۹
۱ـ٤ آ ـ ۱۰۱٦۲

بیکنفر پرستار بچه و در صورت امکان دراین زمینه تحصیل‌کرده بـا حقـوق مکفی بطور شبانـه روزی نیازمندیم تلفن ٦۲٦٦۵۱ طبقه دوم .
۱ـ۲ آ ـ ۱۰٤۳۰

شرکت سهامی ایرانی‌تولید اتومبیل های سیتروئن‌استخدام مینماید .
۱ـ طراح قالب حداقل با پنج سال سابقه کار .
۲ـ دیپلمه فنی رشته فلز کاری حداقل بادوسال‌سابقه‌کار
۳ـ کارگـر مکـانیك جهت نگهداری و تعمیرات‌ماشین‌آلات صنعتی حداقل با سه سال سابقه کار .
٤ـ کارگربرق‌کارماشین‌آلات صنعتی حداقل با سه سال سابقه کار .
۵ـ کارگر صافکار اتومبیل.
٦ـ کارگر پرسکار .
۷ـ کارگر چکشکارکمرسی.
۸ـ کارگر سیمکش اتومبیل
۹ـ کارگر مونتاژکاراتومبیل.
نشانی جاده کرج کیلومتر (۲۲) کارخانجات‌اتومبیل‌سازی سیتروئن .
۱ـ۲ آ ـ ۱۰٤۲۹

کارخانه قند لرستان
واقع در بروجرد متصدی‌کوره بخار باده سال سابقه کـار استخدام مینماید .
داوطلبان بشرکت سهامی‌قند لرستان دروازه‌دولت ساختمان فیات مراجعه فرمایند .
۱ـ۳ آ ـ ۱۰٤٤۲

بیك نفر حسابدار جهت کار در خارج از تـهران نیاز فوری‌است داوطلب بایدبزبان‌فرانسه‌آشنائی کامل داشته و بامـور اداری‌تسلط کامل‌داشته باشد واجدین شرایط‌به نشانی خیابان شاهرضا خیابان‌فرصت شماره۹۷ شرکت سولتانش‌مراجعه نمایند

یکنفر مهندس
راه ساختمان مورد نیاز است کسانیکه سابقه کارگاهی‌داشته باشند ارجحیت دارند ودارای مزایای فوق‌العاده استثنائی خواهند بود تلفن ٦٦۵۵۹۸ و ٦٦۳۱٤۰
آ ـ ۱۰٤۲۵

یکنفر خدمتکار زن برای‌تمام کارهای منزل بطور شبانه روز مورد نیازاست‌خواهشمنداست با تلفن ۹۲۱۳٦۲ صبحهاتماس بگیرید .
۱ـ۲ آ ـ ۱۰٤۲۹

بچندنفـر دوشیزه و مرد زیگزال‌دوز و چرخکار و پادو نیازمندیم با شماره تلفن ـ ۵۳٦۲۱۲ مکالمه فرمائیداسلامی
آ ـ ۱۰٤۳۰

کودکستان و دبستان ارکان

تعداد چندنفر مهمندارزن‌برای سرویس ایاب دهاب مورد احتیاج است همه روزه از ۸الی۱۲ به آدرس جاده قدیم شمیران دوراهی قلهک پلاك ۸۸۳ تلفن ۸٦۱۷۲٦ مراجعـه فرمائید .
۱ـ۲ آ ـ ۱۰٤۲٦

بچندنفر کارگر وردست دربوپنجره سازپروفیلی واسکلت‌فلزی نیازمندیم آدرس خانی‌اباد جدید خیابان ۱۲متری آریامهر بعداز فلکه‌اول سمت‌چپ کارخانه صنعتی متحد

به چند نفر مهندس راه وساختمان با تجربه‌برای خدمت‌دراستان‌خوزستان و منطقه فـرمـانـداری کهکیلویه نیازمندیم لطفا با تلفن ۸۲٤۸۰۸ تماس بگیرید

به‌چند نفر دوشیزه برای امـور راهنمائی مدرسه نیازمندیم تلفن۹۷۹۵٤۱

مربی کودکستان وارد بزبان‌انگلیسی موردنیاز است، تلفنهای۸۷۰۵۹٦ و ۸۷٤۵۵۸

شرکت‌اخگر زیماك
استخدام‌مینماید

به چند نفر استادکار و سرپرست نصب اسکلت فلزی مونتاژ ـ قیچی‌بر برجهای انتقال نیرو ـ نیازمندیم . واجـدیـن شرایط به خیابان تخت جمشید غربی ـ خیابان کیوان جنوبی پلاك ٤۲یا تـلفن ٤۲۷۰٤ مـراجعه نمایند .

جهت معرفی مواد غذائی به تعدادی خـانم و آقـا نیازمندیم ـ خیـابـان روزولت ایستـگاه اسفندیاری شماره ۳٦٦ شرکت دکو

خدمتکار زن
یکنفر بانوی با تجربه شبانه‌ـ روزی برای موارد زیرموردنیاز است نظافت کامل منزل ـ آشپزی‌ـ اطوکشی‌تلفن٦۲۲۱٤۷
آ ـ ۱۰٤۳۷

دربازکن برقی قیمت :
B.K.D
بکد ۲۵۰ تومان
بدون پیش قسط به اقساط شش ماهه ـ بوسیله تلفن سفارش دهید
تلفنهای دفتر فروش : ٦۲٤٤۱٤ ـ ٦۲٤٤۹۰ ـ ٦۲٤۵۱۰
نماینده انحصاری ومرکز فروش شرکت بکد الکتریک پهلوی مقابل پارک ساعی ٦۸۰

PHILIPS

استخدام حسابدار صنعتی

شرکت سهامی رادیو الکتریك ایران(فیلیپس) یکنفر حسابدار صنعتی (درسطح‌بالا) که دارای حداقل پنج‌سال سابقه کار وبزبان انگلیسی آشنائی داشته باشد استخدام مینماید واجدین شرایط میتوانند در ساعات اداری از ۷ صبح‌الی ۲ بعداز ظهر به‌آدرس خیابان شاهرضاـساختمان فیلیپس ـ کارگزینی ویاتلفنهای ۵ـ٦٦۲۲۸۱ و ۲ـ۷۸۵۵۱ مراجعه نمایند .

استخدام

کارخانجات کفش بلا بـه دو نفر تحصیلدار با سابقه با شرایط زیر نیازمند است :
۱ ـ معلومـات : حـدود سیکل اول متوسطه .
۲ ـ سن : بین ۲۵ تا ۳۰ سال .
۳ ـ داشتن برك خاتمه‌خدمت‌سربازی و یا معافی غیر پزشکی .
٤ ـ تضمین کافی .
علاقمندان میتوانند بین ساعات ۸ صبح تا ۵ بعد از ظهر به نشانی ـ کیلومتر ۲۳ جاده کرج ـ کارخانه کفش بلا مراجعه نمایند .

استخدام مهندس کشاورزی

یك شرکت مختلط ایرانی وآلمانی جهت سرپرستی کادر فروش سموم دفع آفات نباتـی خود احتیاج بیك مهندس کشاورزی با شرایط زیر دارد :
۱ـ علاقه کامل به‌امر فروش و مدیریت‌و داشتن سوابق کار .
۲ـ تسلط کامل بزبان انگلیسی یا آلمانی ونامه‌نگاری بیکی از این‌دوزبان
۳ـ امکان مسافرت‌های طولانی بهمه نقاط ایران .
واجدین شرائط میتوانند باتلفن های۴۲۳۱۲ـ ٦٦۳۸٦۸ ـ ٦٦٤۷۸۵ تماس بگیرند .

تدریس خصوصی

فیزیك ، شیمی ، ریاضیات . ادبیات
وسیله‌دانشجویان دانشگاه تهران
امور دانشجوئی دانشگاه تهران تلفن ٤۷۰٦۷

نیازمندیهای شما

چندنفر مستخدم زن ومرد برای کار در موسسه فرهنگی نیازمندیم ساعت مراجعه۳الی۶ بعدازظهر امیرآباد شمالی ـ جنب داروخانه شهره خیابان هیراد دبستان فخرایران .
آ ـ ۱۰۴۳٤

دوشیزه‌تلفنچی
آشنا به ماشین نویسی فارسی استخدام میشود حقوق ٤۵۰۰ ریال خیابان‌قدیم‌شمیران‌ایستگاه عوارضی پلاک۶۳۷شرکت‌امداد اتومبیل ایران .
آ ـ ۱۰٤٤۸

کارخانه تولیدی گرافکو
جهت تکمیل کادر پرسنلی خود یکنفر کارمند آشنا به تایپ فارسی وامور جاری اداری با حقوق ماهیانه ۶۰۰۰ ریال استخدام مینماید . متقاضیان مشخصات خود را همراه‌بایک قطعه عکس به آدرس خیابان رشت شماره ۲۳ دایره اداری گرافکوارسال نمایند .
۱ـ۲ آ ـ ۱۰٤۵۳

خدمتکار زن جهت کار های منزل شبانه روز با حقوق مکفی استخدام‌می شود با تلفن ۷۶۳٤۲۸ ساعت ۸ الی ۱۰ صبح تماس گیرید

بیک طبیب برای صبحها احتیاج است عصرها بتلفن ـ ۳۵۱۸۶۵ مراجعه شود .
۱ـ ۳ آ ـ ۱۳٤۱۷

شریک

دفتر معاملات ملکی
آبرومند و پردرامدی به شریکی پر تحرک با اندکی سرمایه به منظور همبستگی بیشتر نیازمند است تلفن ٤۶۰۸۱

جویای کار

جوانی ۲۰ ساله معلومات ششم ابتدائی معافی سربازی جویای کار نامه‌رسانی ، سرایداری و پیشخدمتی است تلفن ۳۱۱۲۳۱ راهنمای ۳۹۱ اطلاعات .
۱ـ۲ آ ـ ۱۳۳۱۷

دیپلمه با سابقه کار آماده کارتلفن ۷۸۱۱۹۵

جوانی با سواد و معافی و متاهل دارای پیکان آماده‌کار میباشدتلفن ۳۱۱۲۳۱ راهنمای ۳۹۳ روزنامه‌اطلاعات
آ ـ ۱۳۵۰۳ ۱ـ ۲

متخصص (ابزار دقیق)نصب و تعمیر انواع دستگاههای اتوماتیک و اندازه‌گیری ـ ژنراتور ، تابلوها و دستگاه های برقی ، درتصدی ومدیریت فنی وارد است راهنمای ۳۹۵ روزنامه‌اطلاعات تلفن ۳۱۱۲۳۱
آ ـ ۱۳۵۱۳ ۱ـ۲

جوانی با گواهینامه دوهمگانی مجرد وارد بکار های دفتری جویای کار استلطفابمراهنمای ۳۹۶ روزنامه اطلاعات تلفن ـ ۳۱۱۲۳۱
آ ـ ۱۳۵۳۹

دانشجوی سال چهارم‌اقتصادبا گواهی‌نامه رانندگی آماده کار ۶۳۱۳۳۷
۱ـ۲ آ ـ ۱۳۳۸۰

جوانی دیپلمه دارای برگ پایان خدمت و گواهینامه رانندگی جویای کار تلفن ۹۳۲٤۹۱

آقا تحصیلات انگلستان مسلط‌به زبان‌و مکاتبات انگلیسی صادرات و واردات مدیریت‌درفروش سرپرستی حسابداری صاحبان کار تحصیل کرده خارج‌مقدم‌اند تلفن ۸۲۷٤۸۷

راننده دو شخصی باسابقه کار ، تمام وقت آماده کارتلفن ۳۱۱۲۳۱ راهنمای ۳۹٤روزنامه اطلاعات
آ ـ ۱۳۵۰۷

راننده پایه دوم تهران با ۱۶ سال سابقه و فنی حقوق یکهزار تومان‌آماده‌کار۷۵۷۷٤۲

جوانی ۲۰ ساله با معافی دائم و گواهینامه رانندگی جویای کار استتلفن۳۱۱۲۳۱ راهنمای ۳۹۲ روزنامه‌اطلاعات

آموزشگاهها

کلاس درس
ماشین نویسی
آموزشگاه ماشین نویسی
بیژن
همتا نداردمیتوانید امتحان‌کنید میدان‌ژاله جنب پمپ بنزین تلفن ۳۱۸۳۸٤

فقط با ۲۵ تومان
ماشین‌نویسی
فارسی و لاتین رابطورکنتراتی همرامبا بایگانی یکماهه‌فراگرفته باخذ گواهینامه نائل شوید آموزشگاه‌اندیشه میدان‌فردوسی بالای هواپیمائی ملی تلفن‌های ۸۲۸۳۸۷ ـ ۸۲۸۳۲۶

تعلیم رقص
هنرستان رقص ناربین‌یان حافظ چهارراه کالج ۶۶۲۲۵۸

هنرکده رقص آلیس
شما رقص را از روی اصول صحیح زیر نظر خانم آلیس بیاموزید . آدرس:جنوب‌شرقی میدان ۲٤ اسفند .
۱ـ۳ آ ـ ۱۰٤۵٤

آموزشگاه خیاطی والیا
عباس اباد فرح شمالی‌تلفن ۷۶۰۰۹٤

تعلیم رانندگی
هنرستان فنی پرستو
مرکز اموزش صحیح رانندگی و مکانیکی ترافیک مجهز به بهترین و مدرنترین وسایل آموزش با مربیان ورزیده و بدون اتلاف وقت با هزینه کم نشانی چهارراه گمرک‌شاهپور تلفن ۲۳۹۱۶

تدریس خصوصی

ریاضیات فیزیک شیمی
دانشجویان با تجربه ۷۸۰۱۹۲

دانشجوی رشته مهندسی با سابقه تدریس خوارستارتدریس هر درسی در دبیرستان هستم و تدریس خصوصی وکنتراتی دروس تقویتی ۷۵۶۰۷۹
۱ـ۲ آ ـ ۱۳۲۶۵

باماهی یك‌ساعت‌تدریس قبولی شما را در کلیه دروس تضمین میکنیم دانشجویان سال چهارم دانشکده پلی‌تکنیك با چهار سال سابقه‌تدریس خصوصی و دبیرستانی تلفن ۵۳٤۶۹۲

تدریس زبان فرانسه
توسط خانم آموزگار فرانسوی بعدازظهرها تلفن ۶۲۲۷۲۳
۱ـ۲ آ ـ ۱۰٤۵۵

پانسیون

پانسیون میدیریم
دانشگاه ملی تلفن ۸۷۲۲۶۵
۱ـ۵ آ ـ ۱۰۱۶۱

پانسیون دختران‌دانشجو
خیابان دانشگاه ملی خیابان ب شماره ۶۱ تلفن ۸۹۱۶۹۳
آ ـ ۱۰۲٤۸

پانسیون‌دختران‌دانشجو
تلفن ۷۷۵۶۵۶

املاک ومستغلات

فروش
خانه فروشی
خانه‌ای شخصی‌ساز
دو طبقه مجزا بمساحت ۲۰۵ متر مربع بر خیابان ضرغام خیابان سلطنت‌آباد هر طبقه شامل ٤ اطاق ، هال ، حمام کلیه وسایل بی‌واسطه آماده فروش‌به‌تلفن ۷۵۶۶۰۰ مراجعه شود.
آ ـ ۱۰۱۰۱ ۱ـ٤

بهترین نقطه تهران‌نو
خانه ویلائی بمساحت ۲٤۰مر شمالی دارای٤اطاق هال‌بزرگ با سرویسهای مدرن نصف نقد بقیه باقساط تلفن ۷۹٤۸۳۸
۱ـ٤ آ ـ ۹٤۰۷۱

با ۸۰ تا ۱۵۰ هزار تومان نقد بقیه بمدت ۶ و ۱۲ و ۲٤ماهه درتهران‌پارس خانه های‌ویلائی نوساز مدرن ٤ تا ۷ اطاقی ۱۷۰ تا ۳۲۰ هزار تومان ۲۹۳۰۵۸
آ ـ ۱۰۳۹۶

خیابان فیشرآباد شمالی جلوی خیابان۲۰ متری مغازه‌ای بزرگ با تلفن قیمت ۹۰ هزار تومان فوری به فروش میرسد ۸۲۶۳۲۷
آ ـ ۱۰۱۰۳

امیرآباد شمالی
بالاتر از پمپ بنزین کوچه زمرد پلاک ۲۶ منزلی شمالی با آب برق تلفن آبکرمکن‌کازی به مساحت ۲۳۰ متر دو طبقه ۲۷۰ متر زیر بنا به فروش میرسد . لطفا با تلفن ۹۷۱۳۳۸ یا ۶۳۵۸۱۶ مذاکره فرمائید .
آ ـ ۱۰٤۱۰

خانه مستغلاتی سه طبقه خیابان شمیران نزدیک مدرسه اندیشه به مساحت ۵۲۸ متر قیمت ۳۸۰ هزار تومان تلفن ۷۵۲۶۲۵ ـ ۷۶٤۵۳۷
آ ـ ۱۰۳۸۵

ساختمانی نوساز وشخصی ـ ساز ویلائی
باکلیه وسائل مدرن ٤۵۰ متر زمین سیصد و پنجاه متر زیر بنا در بهترین منطقه شمیران قیطریه دروس که در اجاره ماهیانه‌سه‌هزار و سیصد تومان میباشد با تضمین تخلیه۳دانگ ویا شش دانگ بفروش‌میرسد. ارزش ۶ دانگ چهارصد هزار تومان تلفن ۸۸۰٤۰۸
۱ـ۳ آ ـ ۱۰٤۳۳

خیابان شمیران دوراهی قلهك
دودستگاه خانه یکطبقه ٤اطاقه بفروش میرسد ۸٤۵۵٤٤
۱ـ۵ آ ـ ۱۰٤٤۳

یکباب حیاط
با ساختمان دوطبقه و نیم‌واقع درقلهك کوی کی‌نژاد بفروش میرسد تلفن۳۱۶۶۶۷بعدازظهر
۱ـ۵ آ ـ ۱۲۷٤۹

خانه‌ای نوساز سه‌نبش واقع درنیاوران ـ منظریه ـ کوی بهبهانی پلاک ملکی‌دارای چهار اتاق خواب دو حمام لوکس هال ـ سالن‌ناهارخوری وسالن پذیرائی اتاق نشیمن اتاق گاز ـ آشپزخانه مدرن اتاق مخصوص مستخدم با حمام گاراژ وگل‌خانه وانباربا شوفاژ کولر استخر بادستگاه تصفیه دارای دو حیاط تلفن آب و برق افاف ماهیانه سی‌و پنج هزارریال‌اجاره‌داده میشود تلفن ۸۸٤۲۹۹
۱ـ٤ آ ـ ۱ ۳۳۸۵

سه طبقه مجزا به قیمت ۱۶۰ هزار تومان
خیابان منوچهری ۱٤۰ متر هر طبقسه اطاق ولوازم وماهیانه هزار و ششصد تومان اجاره میدهد ۳۱۹۷۸٤ : بنگاه‌کوشان
آ ـ ٤۳۱۷۶ ۱ـ۲

عمارت سه طبقه مجزا
۳۶۰ متر هرطبقه چهار اطاق وهال لوازم هم‌کف با دوزیر زمین وگاراژ بالای‌میدان‌ولیعهد ۳۱۹۷۸٤ بنگاه کوشان .
۱ـ۲ آ ـ ٤۳۱۷۸

خیابان‌پهلوی
مستغلات ٤ طبقه و نیم ۵ اطاقی مهندسی ساز ۸۰۰ هزار تومان نقد و معاوضه تلفن ۳۱۰۱۶۹

امیرآباد
مستغلات نوساز ٤ طبقه ٤اطاقی ٤۰۰ هزارتومان نقد و معاوضه تلفن ۳۱۰۱۶۸

خیابان‌بخارست
مستغلات نو ساز مدرن ۳ طبقه ۶ اطاقی ٤۸۰ هزار تومان‌نقدو معاوضه تلفن ۳۱۰۱۶۹

یک ساختمان مجهز سه‌طبقه ۷ اطاق حمام ـ آب لوله‌کشی‌ ـ برق ـ تلفن گاراژ حوالی‌میدان ژاله به فروش میرسد طالبین به تلفن ۸۲۲۷۰۸ آقای فریدنی رجوع فرمایند.
۱ـ۳ آ ـ ۱۳۳۹۷

اوکازیون
خانـه‌ای نوساز بسبك شرقی با دکوراسیون فوق‌العاده استثنائی با آب‌و برق‌و تلفن ونوکس و حیاط بسیار زیبا با استخر بفروش میرسد. تلفن ۸۶۱۹۷۱ ـ ٤ تا۷ بعد از ظهر

ویلای فروشی
ویلای شخصی‌سازمجهز به تمام وسایل ۵۷۰ متر دو طبقه ۱۰ اطاق بالای خیابان پهلوی شمال پارک ساعی به مبلغ یکمیلیون و دویست هزار تومان بفروش میرسد ۸۲۶۰۶٤
ا ـ ۹٤۲۸

در آبعلی باغی حدود ۲۲ هزار متر مربع باچاه اب وبرق تاسیسات گاوداری مدرن‌ویلای مسکونی آماده فروش‌ومعاوضه است تلفن ۸۳۵۹۷۰ از ٤ الی۸ بعدازظهر .
۱ـ۲ آ ـ ۱۰۲۷٤

آپارتمان
فروش
آنهائیکه حداکثراستفاده را از پس‌انداز بانکی میخواهنداز آپارتمانهای برپهلوی نزدیك سه راه شاه که
حدود ۱۲٪ بهره میدهد
دیدن نمائید تلفن های ۶۶۵۶۳۸ ـ ۶۶۲۷۶۳

صاحبخانه ها را
خلع
سلاح
کنید
باخرید یکدستگاه آپارتمان مدرن ۳ و ٤ اطاقی
در بلوار الیزابت
یك سوم نقد بقیه
اقساط ۱۵ ساله
تلفن ۶۲۲۷۳۳

زمین فروشی
چندین قطعه
زمین و ساختمان داخل شهر و شمیرانات بویژه زمینهای خارج‌شهرآماده فروش است .
تلفن ۷۶٤۳۳۳

اکازیون
چند قطعه زمین منطقه صنعتی مخصوص کارخانه وکارگاه بقیمت مناسب با موقعیت عالی فروشی ٤۳۳۵٤

عجله کنید
تراکم جمعیت و آلودگی هوای شهر طبعا شما را وادار خواهد کرد که در نقاط‌خوش آب و هوای حومه تهران محلی را برای‌ییلاقی‌انتخاب‌نمائید
باغ‌دشت
با آب و برق و اسفالت
متری ۵۵ ریال
½ نقد بقیه باقساط
دفتر جهان‌سه‌راه تهران ویلا طبقه فوقانی بانك تهران تلفن ۹۷۱۸۷۱

۲۷۰ متر زمین شمیران متری ۳۵۰ تومان
نزدیک دزاشیب و ایستگاه اتوبوس در خیابان فرمانیه ـ ۳۱۹۷۸٤ بنگاه کوشان .
۱ـ۲ آ ـ ٤۳۱۸۰

شماوهمه
ممکن نیست در حومه کرج زمین تفکیکشده به‌قطعات۱۵۰۰ متر ببالا باسند مالکیت و سند آب از چاههی عمیق خیابان هی اسفلت شده باعهی میوه قیمت متری ۵۵ ریل ببالا نقد و اسساط پیدا کنید.
از شما و همه دعوت میکنیم از ویلادشت‌دیدن فرمائید . هرجمعه صبح ساعت ۸ر۵ سرویس مجانی ویلادشت‌درخدمت شماست . دفتر مرکزی خیابان آیزنهاوردرمقابل خیابان کاوه پلاك ۱۶۳ تلفن ۶۶۲۵۶۷
آ ـ ۱۰۲۵۲

زمینی ۲۶۰ متری‌واقع‌در خیابان شادمان فروش فوری ۶۶٤۵۷۵
۳ـ۱ آ ـ ۱۳۳۹۵

زمینی در بهترین نقطه دریا فروشی یا با املاک تهران معاوضه میشود تلفن ۷۸۱٤۲۸
آ ـ ۱۰٤۰۵

ازکوی
ارم
دیدن کنید و با خریدیك قطعه زمین از کوی ارم که بتاسیسات آبرسانی و اسفالت مجهز است آینده‌فرزندانتان راتامین کنید تلفن ۹۷۰۳۸۷

چندقطعه زمینهای‌مرغوب و مناسب در عباس اباد و خارج از شهر بفروش میرسد ۶۲۲٤۸۸

محیط
ییلاقی
وفرحبخش
تاسیسات فنی در معیار صحیح شهرسازی از قبیل خیابانهای وسیع اسفالته ـ لوله کشی آب ودرختکاری سرتاسری‌ـ میادین وسیع و بلوارهای زیبا ـ پیشرفت عملیات عمران و آبادانی‌ـاحداث ویلاهای متعدد و زیبا و باغات مفرح ازطرف‌مردم از جمله عوامل است که تفاوت منطقه ملارد ویلاو سرعت ترقی آنرا ثابت‌و تضمین مینماید .
ملاردویلا
نرسیده‌به‌کرج با اتصال ۳ شاهراه بمرکز شهر تفکیك‌شده‌بقطعات ۱۵۰۰ و ۶۰۰ متری
به‌ارزانترین
قیمت
نقد واقساط
و بدون واسطه
سرویس برای بازدید شما اماده است
نماینده انحصاری‌فروش سازمان املاك شایسته
تلفنهای
۶۲۷۲۵۷ و ۶۲۵۷٤۱
آدرس ـ خیابان آریامهر میدان‌آریامهر ـ سازمان املاك شایسته

فروش سرقفلی
یکباب مغازه لبنیات وخواربار بفروش میرسد چهارراه امیریه گمرک مقابل پمپ‌بنزین تلفن‌ـ ۵۳۳۵۰۸
آ ـ ۱۰٤۳۵

یکباب مغازه درجاده قدیم شمیران ایستگاه اسدی باابو برق و تلفن باجوازنوشت‌افزار یا برای هرشغل دیگرواگذارمی شود باتلفن ۸۹۰۹۸۷همه روزه ۳الی۵ تماس بگیرید .
آ ـ ۱۳۵٤۱

انبار یا کارخانه
محلی حدود یافت‌آباد ۳٤۰۰ متر آب و برق ساختمان به فروش میرسد تلفن ۳۱۵۷۲۲
آ ـ ۹۸۳۵

سالن آرایش
سالن آرایش و زیبائی بانوان مجهز بتمام وسائل‌باجوازکسب واقع در عباس‌اباد خیابان اپادانا بعلت مسافرت فوری واگذار میگردد تلفن۷۶۲۹۹۰
آ ـ ۱۳۲۰۵

زمین واگذاری
۲۰۰ متر زمین واقع درخیابان سیمتری روبروی ستاد ژاندارمری با آب و برق وشوفاژ صبح‌ازساعت۸الی۱۲ بعدازظهر از ساعت ٤ الی ۷ تلفن ۹۵۶۰٤۹ حاجی همتی مراجعه شود .
آ ـ ۱۰۳۵۳

محلی مناسب برای فروشگاه اتومبیل بمساحت ۵۰۰ متر با آب و برق سه فاز در خیابان سیمتری مقابل شکوفه‌نوواگذار میشود تلفن ۲۲۰۳٤
۱ـ۲ آ ـ ۱۰٤٤۶

دفتر کاری با دو اطاق هال اشپزخانه موکت و کاغذ دیواری‌و تلفن واقع درشاهرضاروبروی‌سینما رویال ساختمان مرادیان طبقه دوم واگذار میشود تلفن ۳۰٤۲٤۶

چاپخانه
چاپخانه‌فروشی۳۰٤۶۵۰

بوتیک و مزون
در شمال شهر با قیمت مناسب و دکوراسیون کامل و کارگاه خیاطی‌به فروش میرسد . تلفن ۷۶۰۲۶۶

اجاره‌داده‌میشود

دو دستگاه‌آپارتمان‌مجهز بکلیه وسایل دارای‌هفت اطاق واقع در خیابان شمیران مقابل میرداماد اجاره یا رهن‌داده میشود طالبین با تلفن۶۶۰۲۸۹ تماس بگیرند .

یکدستگاه آپارتمان‌چهار طبقه هردستگاه ٤ اطاق برخیابان آپادانا یکجا یا جداگانه اجاره داده می سود ۶۲۲٤۸۸

یکباب خانه دو طبقه
مشتمل بر دو دستگاه اپارتمان مستقل چهاراطاقبا کلیه‌وسائل اجاره ماهیانه ۱٤۰۰۰ ریال آیزنهاور ایستگاه سینالکو جنب بانک ملی انتهای کوچه هما دست راست تلفن ۹۲۷۵۳۰
آ ـ ۱۰۰۶۷

دودستگاه آپارتمان مجهز بکلیه وسایل دارای ۷ اطاق واقع در خیابان شمیران‌مقابل میرداماد اجاره یارهن داده میشود طالبین با تلفن۶۶۰۲۸۹ تماس بگیرند .
آ ـ ۱۰٤۳۸

خیابان ارباب جمشید سه دستگاه آپارتمان ۵ اطاقه با تمام وسایل اجاره داده‌میشود ۸۲۶۰۶٤

آپارتمان اجاره
آپارتمان ۳ و ٤ اطاقو یک زیرزمین ۲۵۰ متر نبش پهلوی تخت جمشید برای دفاتر کار اجاره ـ ۶۶۶۲۶۳

فرح شمالی آپادانا غربی
آپارتمان نوساز بسیار لوکس طبقه اول و سوم و چهارم با شوفاژ و سرویس اجاره داده میشود تلفن ۷۶۲۳۱۹
آ ـ ۱۰۳۸٤

آپارتمان اجاره
بر خیابان آریامهر دو دستگاه آپارتمان جمعا ٤٤ اطاق مجهز به شوفاژ . کولر . آسانسورو چهار شماره تلفن اجاره داده میشود خیابان آریامهر شماره ۲۱۵ تالار کوروش تلفن های ۶۳۷۷۲۳ و ۶۳۷۷۲٤

نیازمندیهای اطلاعات
تلفنی آگهی قبول میکند
تلفن‌های ۳۱۱۲۲۰-۳۱۱۲۲٤
۳۱۱۲۲۷-۳۱۱۲۲۹-۳۱۱۲۳۰

دودستگاه آپارتمان‌مجهزومجزا طبقه پائین ٤ اطاق باهال وتلفن طبقه دوم ۳ اطاق وهال وتلفن نوساز اجاره داده میشود ـ ۷۶٤۳۰٤ خیابان بهار شمالی مزین الدوله .

ساختمان اجاره
طبقه اول و دوم ساختمان‌اعظم برخیابان پامنار شماره ۵۱۰ اجاره داده میشود طالبین به تلفن ۳۱۳۳۹۹ و ۳۰۳۰۳۹ مراجعه نمایند .
آ ـ ۱۰۳۵٤

پهلوی میدان ونک طبقه‌چهارم ساختمان نوساز ۷ اطاق‌شوفاژ تلفن پارکینگ ۲۷۰۰ تومان اجاره داده میشود ۸۲۶۰۶٤

جاده پهلوی
ساختمانی دو طبقه طبقه دوم با پنج اطاق و هال بزرگ با سرویس کامل اجاره داده‌می شود ۶۸۶۶۸۰ بدون واسطه
آ ـ ۱۰۳۸۸

خانه اجاره
خانه‌ای بمساحت ۱۶۰۰متر مربع مشجر دارای ۵ اطاقیک طبقه آب و برق تلفن و سایر وسایل زندگی در شمیران رستم‌آباد بالا خیابان کامران کوچه ابشار پلاک۲ و ٤به‌رهن تصرف یا اجاره داده میشود از ۵ تا ۹ بعد از ظهر تلفن ۶۲۱٤۳٤ مراجعه‌فرمایند.
آ ـ ۱۰۱۸۱

نیازمندیهای اجاره

سازمان نیازمندیهای خارجیان
خانه شما را اجاره میدهد ۸۳۳۹۳۹

آژانس امپایر ۷۷۳۲۸۵ ۷۷۸۹۵۵
اجاره به خارجیها

۸۳۵۱۲۰-۸۲۹۷۶۶
سازمان کورش ـ اجاره به خارجیان

ایساتیس
خانه شمارا به خارجیان‌اجاره میدهد تلفن ۷۵٤٤۷۶
۱ـ۳۵ آ ـ ۸۸۷۱

آژانس بین‌المللی
خانه‌های شما را به خارجیان اجاره میدهد تلفن ۸۲۹۷۱۳ و ۸۳۳۹۶٤

آگهی اجاره
تعدادی‌از دانشجویان دانشگاه تهران درحوالی دانشگاه جهت اجاره به خانه‌های ارزان‌قیمت احتیاج دارند خیابان ۲۱آذر امور دانشجوئی تلفن ٤۷۰۶۷ م الف ۸۰۲۳
۱ـ۲۶ آ ـ ۳۷۰۱۸

موسسه نیازمندیهای هیلتون اجاره به خارجیان ۸۳٤۶۳۷
آ ـ ٤۳۹۸

خریداری میشود

اراضی تهران پارس خریدار و فروشنده‌ایم ۷۹۰۰۹۰

زمینهای افسریه‌شاه‌آباد شرق مشیریه خریداریم تلفن ۳۵۵۵۲۶

اراضی تهران پارس شرکت نفت راه‌آهن خریداریم تلفن ۷۸٤۸۵

خریداریم
زمینهای مهردشت کرج‌راباقیمت و شرایط خریداری شده ـ ۷۷۷۲۱۸
آ ـ ۱۳٤۱۵

زمین های افسریه خریداریم ۷۹۱۳۵۹
خریدار اراضی شمس آباد مبارک‌آباد کاظم اباد مجیدیه دفتر آریا ۷۷۹۱۱۸
۱ـ۱۳ آ ـ ۸۵۵۸

خریدکوهک جنت‌اباد باغ‌فیض عباس‌اباد سازمان برنامه‌تلفن‌ ۶۶۶۲۰۳

اراضی نارمک ونهران‌پارس خریداریم املاک پارس تلفن ۷۹۷۳۶

زمینهای زعفرانیه دره قشلاق مکانیر سعادت آباد فرحزاد خریداریم‌بازرگانی جلالی‌خیابان پهلوی تلفنهای ۶۲۶٤۱۱ یا ۶۲٤۱۹۳

زمین تهران‌پارس خریداریم ۷۹۳۰۲۰

بورس املاک شمیران دفتر برانی باغ فردوس ۸۷۲۵۷۵

بورس اراضی ولنجک محمودیه علی اباد لطفی ـ ۸۹۰۱۵۰

زمین ساختمانی و یاخانه کلنگی حدود ۸۰۰ متر تا هزار متر مربع در شمیران‌خریداریم به تلفنهای ٤۲۲۶۲ و۶۶۳۷۹۹ مراجعه فرمائید .
آ ـ ۱۰۳۳۷

کوهك ، کوهك ، کوهك
خریداریم گلکار یزدی۹۵۶۶۰۶
آ ـ ۸۱۵

خریدار زمین تهران‌پارس ۷۸۱۹۲۶
۱ـ۲۶ آ ـ ٤۹٤۳

ملك شمارا خریداریم. تلفن ۷۶٤۸۷۹

زمینهای تهران پارس‌را نقدا خریدار وفروشنده‌ایم تلفن ۷۸۱۰۷۹
۱ـ۱۲ آ ـ ۵۶٤۳

زمین‌های تهران‌پارس خریداریم تلفن ۷۸۱۹٤۱

زمینهای تهران‌پارس خریداریم ۷۸۲۱۲۸
آ ـ ۹۱۰۳

بنگاههای معاملات املاک

موسسه نیازمندیهای خارجیان
خانه بخارجیان اجاره میدهد
۸۳۰۰۸۲ ـ ۸۳۰۰۸۱
۸۲۱۸۱۱ ـ ۸۲۱۷۲۳
۳۶۱ تخت جمشید مقابل سفارت آمریکا

اراضی جاده کرج‌تاقزوین‌را خریدار و فروشنده‌ایم ۹۲۳٤۳۲ کلهر .

زمینهای اطراف جاده‌کرج و قلعه سلیمانخان خریدار و فروشنده‌ایم تلفن ۹۷۸۰۹۰

اراضی طرشت شمال برق آلستوم ویسکن تهران بریم ام ام سی مونترال چینگر وردآورد گرم‌دره کلارک جاده کرج‌جاده‌قزوین قلعه‌سلیمانخانی کردان ۹۲۰۸۲۹

بازرگانی نیك ۶۲۱۶۰۶
مرکز معاملات املاکومستغلات یوسف‌آباد ونك و حومه‌تهران
آ ـ ۵۹۵۵

دفتر پارس
مرکز معاملات املاك‌و مستغلات در شهر و عباس‌آباد و شمیرانات تلفن ۷۶۱۵۵۸

خریدار و فروشنده باغات میوه تلفن ۶۶۸۵۰٤ وکیل
۱ـ۱۰ آ ـ ۱۰۸۰

کارخانه وانبار خریدارو فروشنده‌ایم تلفن : ۹۵۲۵٤۵

اراضی قیطریه ، دروس خریدار و فروشنده‌ایم. دفتر جعفری ۸۶۱۸۶۱

املاك گلزار اراضی نارمك و تهران پارس را خریداریم تلفن ۷۹۹٤۵

معاملات‌پول

پول موجود
خانم... آقا
اتومبیل و تلفن خود را برای مبلغ کمی وام نفروشید
گرو
بگذارید
در مقابل سند اتومبیل‌و تلفن و خانه خود با
۲۰ درصد
ارزانتر از همه جا وام فوری دریافت نمائید
٤۹۰۵۰
٤۵۰۵۷
خیابان حافظ جنب پارك هتل پلاك ۱۹٤ موسسه تعاون

پول‌فوری با سود بانکی در مقابل‌خانه ، مستغلات ۹۲۸٤۶۵

وام درمقابل تلفن واتومبیل
۳۰۳۲۳۶

آگهی استخدام پزشك متخصص امراض داخلی
بهداری یکی از موسسات وابسته به دولت احتیاج به خدمت یک پزشک متخصص امراض داخلی از کشورهای‌خارج بمدت ٤ ساعت در روز (صبح‌ها) دارد.
از پزشکانی که واجد شرایط میباشند خواهشمند است فتوکپی مدارک تحصیلی و شرح‌خنصری ازتحصیلات وسوابق بزشکی خود را به راهنمای (۳۹۰) روزنامه اطلاعات ارسال فرمایند.

شریك‌ومدیر
برای همکاری وامکان فعالیت درباره چند نمایندگی به یکنفر شریك ومدیر فعال که‌حداقل دارای درجه لیسانس (فیزیك ـ شیمی‌ـاقتصاد) وتجربه کافی درامور ارائه و فروش وسائل آزمایشگاهی وطبی داشته باشد بطور تمام وقت مورد نیاز است لطفا باصندوق پستی شماره ۱۶۵۹ر۱٤ تهران باذکر شرائط و مشخصات‌خود مکاتبه فرمائید .

دربازکن برقی
EFBOX
اف باکس
با گوشی تلفن و اقساط ماهیانه مرکز فروش و نصب در ایران شرکت کاربر.
خیابان روزولت میدان ۲۵ شهریور ساختمان منوچهری.
تلفن : ۸۳۳۳۸۳ ـ ۸۳۳۹۹۸

یك نفر شریك با سرمایه کافی
یك کارخانه نوشابه‌سازی در شهرستان ملایر دروضعیت خوب دارای موقعیت ممتاز به منظور انتقال از داخل شهر به خارج از شهر احتیاج به یك نفر شریك با سرمایه کافی و فعال دارد با
تلفن ۷۸۱۶۹۱ کارخانه تهویه یا ۸۲۸۶۳۵
آقای خاچیك تماس بگیرید .

PHILIPS
شرکت سهامی فیلیپس‌ایران
چندنفر فروشنده باشرایط زیر استخدام‌مینماید
۱ـ حداقل دیپلم کامل متوسطه
۲ـ داشتن برك خاتمه خدمت ویا معافیت‌دائم
۳ـ سن بین ۲۵ الی ۳۵سال
٤ـ آشنائی به‌زبان انگلیسی
۵ـ افرادی که سابقه کار داشته باشند مقدم خواهند بود .
واجدین شرایط میتوانندهمه‌روزه‌باستثنای روزهای تعطیل از ساعت ۸ صبح الی یك بعداز ظهر به کارگزینی شرکت فیلیپس ایران خیابان شاهرضا ـ بین میدان فردوسی و ویلا‌ـساختمان فیلیپس مراجعه نمایند .

هتل‌فروشی
درشمال‌هتل مجهز۲ستاره باکلیه وسائل بفروش میرسد تلفن ۸٤۵۵٤٤

WAREHOUSE SUPERVISOR

Expanding manufacturing concern has a vacancy for the above position. Qualifications required:

1. Iranian nationality.
2. Military service completed or non-physically exempted.
3. Maximum age 30 years.
4. Excellent knowledge of English.
5. To be able to provide rials 500,000 mortgage guarantee.
6. Preferably 3-5 years experience.
7. College graduate preferred.

Send resume with recent photograph and salary requirement quoting reference WS3 on the envelope to the ad ress below. P.O. Box 692, Tehran.

یك شرکت معتبر ایرانی ـ آلمانی یکنفر رابعنوان
آسیستان مدیر فروش
استخدام مینماید
افرادیکه دارای چندین سال تجربه در اموربخش و فروش دارو و لوازم آرایشی بوده و در امور اداری و بازاریابی تجربه داشته باشند حق تقدم دارند .
داوطلبان‌بایدبیکی از زبانهای آلمانی ـ انگلیسی ویافرانسه آشنائی کامل داشته واز عهده مکاتبه بیکی‌ازاین زبانها برآیندباید دارای تابعیت‌ایرانی بوده و خدمت زیر پرچم را انجام داده و یا دارای معافی غیر پزشکی باشند .
حقوق و حق ایاب و ذهاب برمبنای تجربه و قابلیت داوطلب تعیین میشود و در هرصورت بالاتر از حد معمول است .
ساعت کار شرکت شنبه تا چهار شنبه از ۷ صبح الی ۳۰ر۱٤ و پنجشنبه ها از ۷ الی ¾۱۱
مدارك مورد نیاز :
بیوگرافی کوتاه بانضمام مدارك مربوط به کار جهت تعیین وقت مصاحبه لطفا با اقای یوسفی تلفن : ٤۲۳۱۲ ـ ۶۶۳۸۶۸ ـ ۶۳۰٤۷۸۵ تماس بگیرید

پخش صوت‌اتومبیل استریوبانصب
کاست ۵۹۵ تومان ـ کارتریج ۵۵۰ تومان ـ کارتریج با رادیو ۸۹۵ تومان F-M-A-M
فروشگاه قیمتهای مینی عباس‌آباد خیابان مهناز ـ نرسیده به سه‌راه آپادانا پلاك ۱۳۷
تلفن ۷۶۵۳۹۲

نیازمندیهای شما

نیازمندیهای اطلاعات

تلفنی آگهی قبول میکند

تلفن‌های ۳۱۱۲۲۰-۳۱۱۲۲۴

۳۱۱۲۲۷-۳۱۱۲۲۹-۳۱۱۲۳۰

فلك وام میدهد
درمقابل سپرده زنده ملک فورا وام‌میدهد تلفن ۷۶۵۷۴۵

داوستد پول
از یکمیلیون ریال ببالا پاکپور ۶۶۴۶۱۸ و ۶۶۶۲۶۳ ـ ۶۶۰۲۰۰

پول ۵ر۱ شاهی ۶۲۴۸۷۳

خانه پول خرچشمالی مرکز معاملات پول تهران ۷۷۱۳۸۸

برای گرفتن وام و کروگذاشتن روی اتومبیل و تلفن و ملکخود با تلفن ۴۴۳۰۴ تماس بگیرید
آ ـ ۴۷۳۴

پول سود ۱۰٪ ۴۴۳۴۱

دویست تا دویست و پنجاه هزار تومان موجود بدون واسطه تلفن ۸۷۲۷۹۸

مورد نیاز

پول‌شرطی در مقابل خانه مستغلات فورا نیازمندیم ۹۲۸۴۶۶

قبوض

موسسه تك
صددرصد قبوض فرش طلا ـ جواهر بانك كارگشائی را خریدار است و بمازاد ارزیابی قبوض شما وام میدهد خیابان شاه‌روبروی بانك بیمه بازرگانان ۶۶۲۴۵۹ و ۴۵۱۶۸

فرش پارسا ۵۳۰۱۸۰
قبوض بانك كارگشائی
به قیمت عادلانه خریداریم در برابر قبض شما وام میدهیم مولوی بین خانی‌آباد و شاهپور جنب بانك ملی ۵۳۷۰۶۰
آ ـ ۵۴۸۵

قبوض عباس‌آباد خریداریم پاکپور ۶۶۶۲۶۳ و ۶۶۴۶۱۸

اردهالی با ۴۰ سال سابقه خریدار فرشهای بانك كارگشائی است اول بازار كفاشها سرای مهدیه ۲۳۴۸۲

موسسه کوروش قبوض‌فرش و جواهرات‌طلابانك كارگشائی عادلانه خریدار است بمازاد قبض وام فوری داده میشود سه‌راه شاه جنب فروشگاه بزرگ ساختمان شهریار طبقه سوم موسسه کوروش
تلفن ۶۶۲۴۰۹

معاملات تلفن

تلفن ۳ و ۹ فروشنده‌ایم ۳۱۷۴۳۷

تلفن ۳ و ۵ خریداریم ۳۰۳۲۳۶

شماره تلفن ۷۸ بدون واسطه بفروش میرسد تلفن ۷۷۲۹۱۳

تلفن ۲ و یا ۵ فوری خریداریم تلفن ۵۳۵۷۴۴

تزئینات ودکوراسیون

کاغذ دیواری بانصب نقد و اقساط ۹۷۸۴۳۰

کاشی

سرامیک تهران نقش

سازنده مرغوبترین سرامیک در فرم و رنگهای مختلف در موقع خرید سرامیک به مارک ع ـ س توجه نمائید برای خرید بدفتر مرکزی خیابان حضرت عبدالعظیم خیابان فرح‌آباد سرای حاج حسینعلی مراجعه فرمائید تلفن ۲۷۱۶۴

دفتر ساختمانی ایران دکور
تهیه و نصب انواع سنگ های ساختمانی كاغذ دیواری نقاشی پرده كركره موكت كفپوش و كلیه تزئینات ساختمان با متخصصین‌مجرب تلفن ۷۵۵۰۶۴

پوش

کلیه تزئینات ساختمان

به‌اقساط

کاغذ دیواری . پرده کرکره نقاشی ساختمان فرش ماشینی ۷۷۵۷۷۱ و ۷۸۱۹۷۷

MISCHLER
میشلر
سرماگرما و نور از کرکره چوبی‌میشلرعبورنمیکند .
پرده چوبی میشلر درعین زیبائی در مقابل‌سرقت‌مقاوم بوده وبصورت‌حفاظ قفل خواهد شد .

BW
پارکت
فرش چوبی‌ایران بساختمان شماجلوه‌خاصی می بخشد . روی پارکت‌آتش سیگار، جوهر ، اسید و سایر مواد شیمیائی اثر ندارد .
نمایشگاه پارکت وپرده‌کرکره میشلر خیابان شاهرضا‌کوچه فتوحی تلفن های ـ۸۲۴۸۷۰ ۸۲۴۳۰۷-۸۲۹۳۹۰-۸۲۹۵۹۶

حراج حراج
خرید نقدی ۲۰٪ تخفیف‌فروش مترمربع ۹۰ ریال کاغذدیواری آلمانی متر مربع ۲۰ ریال ۷۷۷۲۰۵ و ۷۷۲۹۱۳

دفتر ستاره
کاغذ دیواری ـ نقاشی و تعمیرات ساختمان لوله بازکنی فاضل آب در اسرع‌وقت تلفن ۳۱۸۴۷۲

برای ساختمان شما

کلیه امور ساختمانی
شما را با نقشه های جالب‌که صددرصد مورد پسند شما باشد باسهل ترین شرایط انجام خواهیم‌داد تلفن ۶۶۱۴۷۲

تعمیرات ساختمان باقساط طویل المدت ۹۷۷۵۲۳

رحمانی
خاك برداری زمین توسط بولدوزر و لودرو كامیون تلفن ۷۰۴۹۷۶ و ۷۵۵۳۹۲

لوازم ساختمانی

نادرقربانی
فروشنده همه نوع آهن آلات ساختمانی‌وصنعتی با نازلترین قیمت اول بازار آهنگر ها تلفن ۲۶۰۵۵

لوله بازکنی
لوله‌بازکنی و تخلیه‌چاه باموتور های لجن‌کش اولین سرویس‌مجانی سازمان اخگر ۸۷۱۹۸۰

لوله‌بازکنی کنت تخلیه چاه تلفن ۷۷۶۷۱۳

لوله بازکنی فاضل آب ۸۲۷۴۰۸

رفع گرفتگی لوله ساختمان در ۲ دقیقه سازمان ترا کم تلفن ۸۸۱۶۸۱

لوله‌بازکنی و تخلیه چاه با موتورهای لجن‌کش اولین سرویس مجانی سازمان تخلیه ۸۲۱۱۵۵

رفع گرفتگی سریع لوله ساختمان
بادستگاه تراکم هوا ـ تلفن ۷۸۷۲۲

لوله‌بازکنی و تخلیه چاه با موتورهای لجن‌کش اولین سرویس مجانی سازمان معین ۸۶۲۴۰۲

لوله‌بازکنی فاضل آب مقدم تلفن ۹۲۴۶۳۵ و ۹۲۵۳۷۴

لوله‌بازکنی و تخلیه چاه با موتورهای لجن‌کش اولین سرویس مجانی سازمان شریف ۷۷۵۳۴۸

لوله بازکنی فاضل آب
وتخلیه چاه و مخازن ۸۳۲۰۱۰
آ ـ ۱۰۱۴۹

گاز

شرکت بوتان
بوتان
پخش گاز ۹۵۳۰۵۱
سرویس وصدور کارت وتغییر آدرس ۳۱۲۱۶۱
ثبت فروش ۳۰۴۷۱۱
قبول سفارشات گاز از ۷ صبح الی ۹ شب

پرسی گاز
گازوسرویس
از ساعت ۷ صبح الی ۱۰ شب
۶ـ۹۶۳۰۲۱
۶ـ۹۵۰۰۰۱
سرویس و تعمیرات اجاق ۹۶۳۰۳۰

PASSAR GAS CO. Ltd.
تلفنهای پخش گاز
۸۴۰۰۰۱ الی ۸۴۰۰۰۵

ایساگاز
۸۲۴۰۲۱

آگهیهای متفرقه

شماره تلفن جدید تکنیسین آریا ۸۴۴۶۰۸

هرگونه جشن
عروسی
وضیافتی درپیش دارید از تلفن ۴۹۳۵۴ هنرمند وگروه هنری دلخواهتان را دعوت فرمائید

انواع شیلنك های پلاستیك و نخ و نایلون و نوار صندلی مابین چهارسو بزرك وچهارسو کوچك
فروشگاه مدنی
تلفن ۵۳۵۹۹۴

مواد غذائی

کارخانه صنایع آذر
سازنده کابینت‌آشپزخانه کمود بایگانی و غیره خیابان تهران‌نو جنب۲۵ شهریور تلفن ۷۹۰۵۲۰

داروخانه‌ها

داروخانه مهران
خیابان شیروخورشید چهارراه استخر تلفن ۹۵۴۰۰۷

گمشده

آگهی
بدین وسیله به اطلاع می‌رساند چون چکهای شماره ۹۳۳۰۲۶ ـ ۹۳۳۰۴۷ ـ ۳۰۲۴۰ و ۹۳۲۶۰۶ ـ ۳۰۲۶۳۵ ـ ۹۳۵۶۸۴ مربوط به‌جاری ۳۱۰ بانك‌صادرات‌شعبه قوام‌السلطنه که امضاء ذیل چکها ناقص میباشد بسرقت رفته و مراتب‌به بانك مزبور اعلام گردیده لذا مجددا اعلام میگردد هرگاه چکهای مزبور نزد کسی‌مشاهده شود از درجه اعتبار ساقط و ارائه کننده مورد تعقیب‌جزائی واقع خواهد شد.
آ ـ ۱۰۴۲۲
سلطانعلی‌بابائی

بدینوسیله اعلام میداردد دسته چك اینجانب فاطمه فلاحتی شماره ۱۰۱۷۵ اتو بانك‌پارس بعلت سرقت از درجه اعتبار ساقط است .
آ ـ ۱۳۵۲۳

چهار یا پنج قطعه ازآخرین شماره چك سفیدو بدون‌امضاء از حساب شماره ۹۹ بانك اصناف شعبه حسن‌آباداینجانب هاشم ذاکری مفقود شده و از درجه اعتبار ساقط است .

ورقه معافی پایان خدمت اینجانب اصغر آبیاری متولد الویرساوه در تاریخ اذر ماه پنجاه مفقود شده است‌ازیابنده خواهشمند است به جوادیه دەمتری اول کوچه‌پهلوی‌شماره ۵۷ مراجعه نماید .
آ ـ ۱۳۵۳۱

کارت بازرگانی شماره ۲۸۲۰۵ غلامرضا بهاری مهر مفقود گردیده و ازدرجه اعتبارساقط است .
آ ـ ۱۳۴۶۵

سیزده برگ چك شماره ـ ۲۶۰۶۱۳ تا ۲۶۰۶۲۵ جاری ۴۴۲ بانك پارس مولوی بنام جوادشریف‌زاده مفقود گردیده واز درجه اعتبار ساقط است.

کارت بازرگانی شماره ـ ۲۸۲۰۵ غلامرضا بهاری مهر مفقود گردیده واز درجه اعتبار ساقط است .

درتاریخ ۲۰ر۶ر۵۱ داخل ماشین شخصی مشکی که از قزوین عازم تهران بودند بعلت خرابی ماشین از ان پیاده و مقداری عکس خانوادگی که داخل کتاب مرانسه بوده‌داخل ماشین جامانده خواهشمنداست چنانچه اطلاعی دارند لطفا بتلفن ۷۰۴۶۵۷ وزارت کار و امور اجتماعی‌سیدعباس‌موسوی اطلاع دهید .
۱ـ۲ آ ـ ۱۳۳۹۹

یك برگ چك شماره ۵۶۲۰۷۰ تاریخ ۱۸ر۶ر۵۱ بمبلغ پانصد هزار ریال بانك اعتبارات چهارراه گلوبندك بازار بحواله کرد اقایان‌فرشی‌زاده و عصاره ورهروانی وبانو فرخنده‌رسولی ویك برگ‌چکشماره ۴۴۰۳۷۵ تاریخ ۲۲ر۶ر۵۱ بمبلغ یکصد هزار ریال بانك صادرات شعبه بازار بحوالەکرد آشوری ومبلغ هفتاد هزار ریال وجه نقد محتوی درکیف اینجانب کاظم وحدانی بین قزوین وطهران مفقود گردیده است از جوینده تقاضا دارد به تلفن های‌شماره ۴۵۸۷۷ و تلفن ۲۳۹۵۶ اطلاع داده مژدگانی خود را دریافت دارد ضمنا بدین وسیله اعلام میدارد که چکهای نامبرده‌بالا بلااثر واز درجه اعتبار ساقط است .

روکش اتومبیل
کالی
خیلی خوبه
نمایشگاه کالی ـ خیابان فردوسی جنب کوچه برلن ـ تهران
تلفن : ۳۰۴۲۵۰

فقط مکتب پارس
مجهز به تلویزیون آموزشی مدار بسته است

یک موقعیت استثنائی
ما راه گشای آینده شما هستیم
از اولین جلسه آموزش کامپیوتر ما بطور رایگان استفاده کنید تا در تصمیم خود برای آینده بهتر شخصی صادق باشید
برای ثبتنام همه روزه از ساعت ۸ صبح الی ۳ بعد از ظهر به خدمات کامپیوتری واقع در خیابان شاه‌عباس جنب داروخانه شاه‌عباس اول کوی سام شماره ۱۱ مراجعه شود

گروه رقص آلیس
برای اجرای برنامه در تمام جشنها آماده است
هنرکده‌رقص‌آلیس : جنوب‌شرقی میدان ۲۴ اسفند

کلاس هفتم فشرده تضمینی مخصوص قبول شدگان ششم ابتدائی و هفتم مردودی برای امتحانات آذرماه
میدان ۲۴ اسفند گروه فرهنگی اروند ۶۶۸۱۸۰

ژیان
شرکت نریمان
کلیه قطعات ژیان را باتخفیف کلی در اختیار مشتریان خودقرارمیدهد حشمت‌الدوله غربی ۴۲۲ تلفن ۹۲۰۱۰۹ نماینده شیراز ـ ژیان پارت از سایر شهرستانها نماینده فعال میپذیریم

روکش کولر
کارچر
بهترین محافظ کولر
ایرانشهر جنوبی ۸۲۰۳۵۲

وعده دیدار در سالن غذاخوری

ملانصرالدین
که در بازار تهران خواهد بود

TOURBE پیت PEAT
خاک مخصوص گلدان
استریل . مخلوط با کود . پوك . تمیز
بدون علف هرز . اقتصادی
آماده برای مصرف
برای اطلاعات بیشتر بدفتر فنی کشاورزی
تلفن ۷۵۳۳۰۰ ـ ۷۶۲۷۹۲ صندوق پستی ۳۰۲۵
تخت‌جمشید چهار راه بهار شماره ۳۶۰
مراجعه و یا مکاتبه فرمائید .

لوله برق آی تسد
با استفاده از لوله‌آی‌تسدلوله‌کشی برق ساختمان‌را با نصف قیمت مطابق با استانداردهای بین‌المللی انجام دهید . نماینده فروش در تهران و شهرستانها پذیرفته میشود
شرکت عرضه‌و پخش لوازم فنی ایران
تهران ـ خیابان ثریا ـ ۱۳۰ ـ تلفن : ۸۳۴۱۷۳

یك شرکت تولیدی افراد زیر را با حقوق و مزایای مکفی استخدام مینماید :
۱ـ سرپرست کارگاه‌تکمیل و رنگرزی محصولات کشباف کتن و راشل .
۲ـ کارگر بافنده‌باسابقه کار روی ماشینهای کتن وراشل.
شرایط
۱ـ حداقل تحصیلات ششم ابتدائی
۲ـ حداکثر سن ۳۵ سال
۳ـ برگ خاتمه خدمت یا معافی دائم غیر پزشکی
افراد واجد شرایط میتوانند همه روزه باستثنای روزهای پنجشنبه از ساعت ۲ الی ۴بعداز ظهر جهت انجام مصاحبه به آدرس خیابان تخت جمشید بین ویلا و بهجت‌آباد شماره ۱۴۶ طبقه پنجم مراجعه نمایند.

برای اطلاعات یك موسسه بهداشتی بچند نفر دوشیزه یا بانوان تحصیلکرده جوان که بیك زبان خارجی تسلط کامل‌داشته باشند نیازمندیم.واجدین شرایط بین ساعت ۲½ تا ۳½ بعد از ظهر به تلفن ۸۳۳۰۸۱ مراجعه فرمایند .

ورقه‌های صاف و موج دار
رامینیت
ازپلی استر وفایبرگلاس

رامینیت محصول کامل جدیدی است برای مصارف ساختمانی وتزئیناتی .
رامینیت ازپلی استرونمدشیشه (فایبرگلاس) ساخته میشود
رامینیت بصورت صاف و موج دار ، بی رنگ یارنگی و در رنگهای دلپذیر تولید میشود .
رامینیت درمقابل ضربه و مواد شیمیائی مقاوم است ، رویه صاف دارد وگرد و خاک بخود نمیگیرد.
رامینیت سرمارا تا ۴۰ـ درجه وگرمارا تا ۱۴۰+ درجه بخوبی تحمل میکند .
هرجارابخواهید با ورق صاف یاموج دار بپوشانید کەرنگی و دلپذیر وزیرسازی سبک وارزان داشته باشد .
رامینیت را انتخاب کنید
مانند سایبان ، پوشش سقف حیاط خلوت ـ آلاچیق پارکینگ ـ داخل درها و پنجره‌ها ـ پوشش لبه بالکنها
دفتر مرکزی ـ خیابان پارک (وزراء) ساختمان دریچه طبقه ۲
تلفن ۶۲۱۹۱۵
نمایشگاه ـ خیابان ایزنهاور ـ خیابان بهبودی شماره ۷۱

جرثقیل وتریلی توكل مجهزترین موسسه جرثقیلی در ایران
تلفنهای ۲۹۱۲۵-۲۹۱۲۴-۵۳۰۶۹۱-۵۳۹۴۷۹-۵۳۵۸۲۸ آدرس خیابان ری ـ میدان شاه پلاک ۵۱۴

این کاربی نتیجه است . اما
بایک عدد قرص جدید پشه کش برقی
گلوب مت
موثرتر ، راحت‌تر ، تمیزتر پشه‌ها را تارومار کنید . تلفن مرکز پخش ۵۳۱۵۷۷

برنامه سینماها

★ اسپارتاکوس ـ رنگی ـ کرك‌داگلاس ـ
ریولی (۷۵۷۷۷۷) ۱۱ـ۳۰ر۲ـ۶ـ۳۰ر۹

★ دکتر جون تازه چه خبر ـ رنگی ـ رایان‌اونیل
دیاموند (۸۲۸۴۰۰) ۱۵ر۱۱ـ۳۰ر۲ـ۳۰ر۳ـ۵ـ۳۰ر۷ـ۴۵ر۹

★ یکبار برای همیشه رنگی ـ اورنلاموتی
آتلانتیک (۶۲۷۱۷۱) ۱۵ر۱۱ـ۳۰ر۲ـ۳۰ر۳ـ۵ـ۳۰ر۷ـ۳۰ر۹

★ هنوزم ترینیتی هستم ـ رنگی ـ ترس هیل
کسری (۸۲۶۹۳۹) ۳۰ر۱۰ـ۲ـ۴ـ۶ـ۸ـ۱۰

★ حادثه جویان ـ رنگی ـ آلن‌دلون
تراس آتلانتیک ـ ۳۰ر۷ ـ ۳۰ر۹

★ دلار ـ رنگی ـ وارن بیتی
شهر فرنگ (۶۲۷۶۲۸) ۱۵ر۱۱ـ۳ـ۱۵ر۵ـ۳۰ر۷ـ۴۵ر۹

★ میعاد در سپیده‌دم ـ رنگی ـ ملینامرکوری
شهر قصه (۶۲۷۲۹۰) ۱۱ـ۲ـ۴ـ۶ـ۸ـ۱۰

★ طناب پنجم ـ رنگی ـ فرانکونرو
پارامونت (۴۸۳۲۱) ۱۵ر۱۱ـ۳ـ۱۵ر۵ـ۳۰ر۷ـ۴۵ر۹

★ چهره‌ای تازه در جهنم ـ رنگی ـ جرج پیپارد
امپایر (۶۲۳۹۴۲) ۱۵ر۱۱ـ۳۰ر۳ـ۳۰ر۵ـ۳۰ر۷ـ۴۵ر۹

★ خوشگلادوستش دارن ـ رنگی ـ پیتر کاستر
تراس امپایر ۳۰ر۷ ـ ۳۰ر۹

★ چهار حشره ـ رنگی ـ بوداسپنسر
سانترال (۹۲۸۶۸۶) ۱۱ـ۳ـ۵ـ۷ـ۱۵ر۹
گلدن‌سیتی (۶۶۳۲۶۹) ۱۵ر۱۱ـ۳۰ر۳ـ۳۰ر۵ـ۳۰ر۷ـ۳۰ر۹
متروپل (۳۱۹۴۱۰) ۳۰ر۱۰ـ۳۰ر۲ـ۳۰ر۴ـ۳۰ر۶ـ۸
رویال (۸۲۹۷۸۵) ۱۰ـ۱۲ـ۲ـ۴ـ۶ـ۸ـ۱۰

★ سیاه بازی ـ رنگی ـ جیمزگارنر
مولن‌روژ (۷۵۲۹۲۹) ۱۵ر۱۱ـ۳۰ر۳ـ۳۰ر۵ـ۳۰ر۷ـ۳۰ر۹

★ لحظه به لحظه ـ رنگی ـ جین سیبرك
اپل (۳۱۱۴۷۰) ۱۰ـ۱۲ـ۲ـ۴ـ۶ـ۸ـ۱۰

★ یك جاسوس بتورزدم ـ رنگی ـ گرك‌داگلاس
پولیدور (۴۲۶۳۲) ۳۰ر۱۱ـ۳۰ر۳ـ۳۰ر۵ـ۳۰ر۷ـ۳۰ر۹

★ بورس ازدواج ـ رنگی ـ سیدنی‌جمس
سینما ونك (۶۸۴۱۱۶) ۱۵ر۱۱ـ۳۰ر۳ـ۳۰ر۵ـ۴۵ر۷ـ۱۰

★ علاءالدین ـ رنگی
سینه‌موند (۴۸۳۲۲) ۱۱ـ۳ـ۵ـ۷ـ۹

★ تیره‌تر ازکهربا ـ رنگی ـ سوزی کندال
ب.ب (۸۲۹۶۴۱) ۱۰ـ۱۲ـ۲ـ۴ـ۶ـ۸ـ۱۰

★ بابانان‌داد ـ رضا بیك‌ایمانوردی
اونیورسال (۹۲۶۹۵۳) ۱۱ـ۱ـ۳ـ۵ـ۱۵ر۷ـ۳۰ر۹
پاسیفیك (۷۵۳۳۱۱) ۳۰ر۱۱ ـ ۳۰ر۱ ـ ۳۰ر۳ ـ ۳۰ر۵ـ ۳۰ر۷ ـ ۳۰ر۹
ایران (۳۱۶۳۵۴) ۹ـ۱۱ـ۱ـ۳ـ۵ـ۷ـ۹
ساینا (۳۵۲۴۴۲) ۱۰ـ۱۲ـ۲ـ۴ـ۱۵ر۶ـ۳۰ر۸
تیسفون (۹۵۸۸۸۲) ۱۰ـ۱۲ـ۱۵ر۲ـ۳۰ر۴ـ۴۵ر۶ـ۹
مراد (۷۵۳۳۸۲) ۹ـ۱۱ـ۱ـ۳ـ۵ـ۷ـ۹
موناکو (۷۹۵۵۷۶) ۹ـ۱۱ـ۱ـ۳ـ۵ـ۷ـ۹
پرسپولیس (۵۸۱۰۸۳) ۸ـ۱۰ـ۱۲ـ۲ـ۴ـ۶ـ۸ـ۱۰
داریوش (۲۶۲۶۵) ۹ـ۱۱ـ۱ـ۳ـ۵ـ۷ـ۹
دریا (۷۹۱۷۴۶) ۱۰ـ۱۲ـ۲ـ۴ـ۶ـ۱۵ر۸
کارون (۹۵۵۱۶۵) ۱۰ـ۱۲ـ۳۰ر۲ـ۳۰ر۴ـ۳۰ر۶ـ۸
کریستال (۳۱۷۶۷۵) ۳۰ر۱۰ـ۳۰ر۲ـ۳۰ر۴ـ۳۰ر۶ـ۳۰ر۸
آستارا (۸۷۴۰۲۲) ۳۰ر۱۰ ـ ۳۰ر۱۲ ـ ۳۰ر۲ ـ ۳۰ر۴ ـ ۳۰ر۶ ـ ۳۰ر۸
تراس اونیورسال (۹۲۶۹۵۳) ۴۵ر۷ ـ ۴۵ر۹

★ دوستان ـ رنگی ـ شون‌بری ـ اینسی آلوینا
رادیوسیتی (۴۳۳۲۰) ۱۵ر۱۱ـ۳۰ر۳ـ۳۰ر۵ـ۳۰ر۷ـ۳۰ر۹

★ بلوچ ـ بهروز وثوقی ـ ایرن
کاپری (۴۸۴۰۱) ۱۱ـ۱ـ۳ـ۵ـ۷ـ۹
مارلیک (۹۶۳۶۱۶) ۹ـ۱۱ـ۱ـ۳ـ۵ـ۷ـ۱۵ر۹
سیلورسیتی (۸۶۱۲۰۵) ۳۰ر۱۰ـ۳۰ر۲ـ۳۰ر۴ـ۳۰ر۶ـ۳۰ر۸
آسمان آبی (۲۹۲۶۶۸) ۱۵ر۹ـ۱۵ر۱۱ـ۱۵ر۱ـ۱۵ر۳ـ۱۵ر۵ـ ۳۰ر۷ ـ ۴۵ر۹
نیاگارا (۶۶۵۳۰۷) ۹ـ۱۱ـ۱ـ۳ـ۵ـ۷ـ۹
اروپا (۳۰۳۱۷۹) ۳۰ر۹ـ۴۵ر۱۱ـ۲ـ۱۵ر۴ـ۳۰ر۶ـ۴۵ر۸
میامی (۷۰۴۳۲۹) ۱۵ر۱۰ـ۳۰ر۱۲ـ۴۵ر۲ـ۵ـ۱۵ر۷ـ۳۰ر۹
الوند (۳۵۶۵۳۸) ۹ـ۱۵ر۱۱ـ۳۰ر۱ـ۴۵ر۳ـ۶ـ۱۵ر۸
کیهان (۹۵۷۳۶۰) ۳۰ر۹ـ۴۵ر۱۱ـ۲ـ۱۵ر۴ـ۳۰ر۶ـ۴۵ر۸
ری (۲۲۵۷۸) ۳۰ر۸ـ۴۵ر۱۰ـ۱ـ۱۵ر۳ـ۳۰ر۵ـ۴۵ر۷
فردوسی (۳۱۵۷۸۴) ۹ـ۱۵ر۱۱ـ۳۰ر۱ـ۴۵ر۳ـ۶ـ۱۵ر۸
اسکار (۹۲۰۸۸۸) ۱۰ـ۱۵ر۱۲ـ۳۰ر۲ـ۴۵ر۴ـ۷ـ۱۵ر۹
ارانوس (۲۷۹۷۱) ۹ـ۱۵ر۱۱ـ۳۰ر۱ـ۴۵ر۳ـ۶ـ۱۵ر۸
سیاوانا (۳۹۳۷۷۷) ۴۵ر۹ـ۱۲ـ۱۵ر۲ـ۳۰ر۴ـ۴۵ر۶ـ۹
بولوار (۶۶۰۲۹۲) ۱۱ـ۲ـ۴ـ۶ـ۸ـ۱۰
تراس نیاگارا ۳۰ر۷ ـ ۳۰ر۹

★ ظفر ـ رضا بیك‌ایمانوردی ـ
آسیا (۴۲۹۰۹) ۱۱ـ۱ـ۳ـ۵ـ۱۵ر۷ـ۳۰ر۹

★ لج‌ولجبازی ـ وحدت ـ ارحام‌صدر
رکس (۳۱۵۲۹۳) ۹ـ۱۱ـ۱ـ۳ـ۵ـ۷ـ۹
شهوند (۳۵۴۰۴۰) ۹ـ۱۱ـ۱ـ۳ـ۵ـ۷ـ۹
لیدو (۹۵۱۲۸۲) ۹ـ۱۱ـ۱ـ۳ـ۵ـ۷ـ۹
رنگین‌کمان (۷۵۶۷۶۰) ۱۰ـ۱۲ـ۲ـ۴ـ۱۵ر۶ـ۳۰ر۸
ژاله (۳۰۴۱۲۰) ۹ـ۱۱ـ۱ـ۳ـ۵ـ۷ـ۹
پاسارگاد (۷۹۲۷۸۲) ۱۰ـ۱۲ـ۲ـ۴ـ۱۵ر۶ـ۳۰ر۸
توسك (۵۳۹۵۴۴) ۱۰ـ۱۲ـ۲ـ۴ـ۶ـ۸
المپیا (۹۲۶۷۹۷) ۴۵ر۱۰ـ۱ـ۳ـ۵ـ۷ـ۹
چرخ‌فلك (۹۵۰۵۵۸) ۱۰ـ۱۲ـ۲ـ۴ـ۶ـ۸
بیتون (۷۶۰۱۳۶) ۹ـ۱۱ـ۱ـ۳ـ۵ـ۱۵ر۷ـ۱۵ر۹
شرق (۵۴۰۲۴) ۹ـ۱۱ـ۱ـ۳ـ۵ـ۷ـ۹
فیروزه (۷۵۷۶۶۹) ۹ـ۱۱ـ۱ـ۳ـ۵ـ۷ـ۹
ماندانا (۷۹۹۸۲) ۹ـ۱۱ـ۱ـ۳ـ۵ـ۷ـ۹
درایوین ونك (۶۸۲۵۵۷) ۳۰ر۷ ـ ۴۵ر۹
دیانا (۴۷۳۶۵) ۱۵ر۱۱ـ۳۰ر۱ـ۳۰ر۳ـ۳۰ر۵ـ۳۰ر۷ـ۳۰ر۹
حافظ (۳۹۱۰۷۴) ۱۰ـ۱۲ـ۲ـ۴ـ۶ـ۱۵ر۸
تراس دیانا ۸ ـ ۱۰

★ ماکس آبی ـ رنگی ـ اورسلااندروس
ادئون (۳۱۸۱۱۸) ۳۰ر۱۰ـ۲ـ۳۰ر۴ـ۷ـ۳۰ر۹

★ کارولین شهری ـ رنگی
آریا (۲۱۹۸۸۴) ۹ـ۱۱ـ۱ـ۳ـ۵
تراس ۷ ـ ۹

★ یار زندگی ـ رنگی ـ آشوك‌کمار
همای (۳۱۱۶۶۹) ۳۰ر۱۰ـ۳۰ر۲ـ۴ـ۳۰ر۶ـ۳۰ر۸

★ تابستان ۴۲ ـ رنگی ـ جنیفراونیل
تخت‌جمشید (۴۳۵۵۰) ۱۱ـ۲ـ۴ـ۶ـ۸ـ۱۰

★ سایه های تاریك ـ رنگی ـ جان سنت فرید
پردیس (۳۰۴۲۵۹) ۹ـ۱۱ـ۱ـ۳ـ۵ـ۷ـ۹

★ تورا ـ تورا ـ تورا ـ رنگی ـ ای.جی‌ـمارشال
پارك (۳۱۹۶۳۷) ۹ـ۱۲ـ۳ـ۶ـ۹

★ ۱۲ مرد حبیث ـ رنگی ـ چارلز بروسون
پلازا (۶۶۰۴۷۶) ۱۱ـ۳۰ر۱ـ۴ـ۳۰ر۶ـ۹

★ رضا هفت‌خط ـ بهمن مفید
خورشیدنو (۳۹۳۵۷۸) ۹ـ۱۱ـ۱ـ۳ـ۵ـ۷ـ۹

★ بن‌هور ـ رنگی ـ چارلتون‌هستون
تاج (۳۱۳۸۶۴) ۱۵ر۱۰ـ۲ـ۴۵ر۵ـ۳۰ر۹

★ زیپلن ـ رنگی ـ مایکل یورك
گلدیس (۶۲۸۷۱۳) ۳۰ر۳ـ۳۰ر۵ـ۳۰ر۷

★ الماسها ابدی‌اند ـ رنگی ـ شون کانری
فلور (۲۸۰۹۶) ۱۰ـ۱۲ـ۲ـ۴ـ۶ـ۸ـ۱۰
دروازه‌طلائی (۳۵۲۱۶۰) ۹ـ۱۱ـ۱ـ۳ـ۵ـ۷ـ۹

★ کلبه آنسوی‌رودخانه ـ ملك‌مطیعی ـ خوشکام
مازستیك (۶۶۸۴۶۱) ۱۱ـ۲ـ۴ـ۶ـ۸ـ۱۰

★ قهرمانان سرعت ـ یك معما
دنیا (۳۹۳۸۱۲) ۳۰ر۱۰ـ ۳۰ر۲ـ۳۰ر۴ـ۳۰ر۶ـ۳۰ر۸

★ فرانکشتین قویترین مخلوق جهان ـ رینگو
ستاره (۵۳۹۷۲۱) ۹ـ۱۱ـ۱ـ۳ـ۵ـ۷ـ۹

★ سوارکاران ـ الهه جنگل
البرز (۳۰۴۲۵۸) ۳۰ر۸ـ۱۲ـ۳۰ر۳ـ۷ـ۳۰ر۱۰

برلیان (۳۹۳۵۳۵) ۳۰ر۹ ـ ۳۰ر۱۱ ـ ۳۰ر۱ ـ ۳۰ر۳ ـ ۳۰ر۵ ـ ۳۰ر۷ ـ ۳۰ر۹

سانس انگلیسی ـ زیپلن ـ ۳۰ر۹ سینما گلدیس

گفتگوی تلفنی

۳۱۱۰۷۱

از ساعت ٤ تا ۹ بعد از ظهر

★ الو من عباس درودیان ـ کوچه‌تاج، درچهار راه مرتضوی ، وضع بد و نامطلوبی دارد . جوی های‌این کوچه همیشه پراززباله و لجن است، رفتگران هم برای حمل زباله‌ها چند روز یکبار به اینجا می آیند . از این رو اهالی در معرض خطر انواع بیماری‌ها قرار دارند . چرا شهرداری ناحیه‌به فکر ساکنان این کوچه نیست ؟

★ الو من فتح‌الله سلامت ـ اگر مسئولان اداره راهنمائی و رانندگی در سه راه عارف ، واقع‌درخیابان خراسان غربی ، چراغ و علائم راهنمائی نصب کنند از شدت‌و میزان رامبندان های اعصاب خردکنی که شبها در این سه راه بوجود می آید تا حد قابل ملاحظه‌ای کاسته خواهد شد . خواهش‌میکنیم این کار را خیلی زود انجام دهند .

★ الو من علی جراحی ـ کسانی که برای دادن عوارض نوسازی به شهرداری ناحیه ٤ مراجعه می کنند ، به علت وظیفه نشناسی بعضی از کارمندان‌این ناحیه باید ، روز ها و هفته ها دوندگی کنند تا موفق‌به دادن‌عوارض نوسازی شوند !

★ الو من فاطمه عبدی ـ کوچه البرز واقع در چهارراه کالج ، از زمانی که احداث شده نامش کوچه البرز بوده است.ولی اخیراشخصی نام این کوچه را به نام خودش تغییر داده است . لطفا بنویسید شهردار از این کار ، که موجب سرگردانی اقوام‌و آشنایان ساکنان این کوچه میشود ، جلوگیری کند .

★ الو من کیومرث فلاحی نژاد ـ تعداد تلفنهای عمومی تهران‌بسیار کم است ، بعلاوه تعدادی از همین تلفن های کم نیز خراب است . حالا که مسئولان امر به تعداد تلفن‌های عمومی اضافه نمیکنند ، حداقل تلفن های خراب را تعمیر کنند . آخر با این وضع ، مردم هم ۲ ریالی های خود را بی‌جهت از دست می دهندو هم وقتشان تلف میگردد .

★ الو من فرخو ـ شماره تلفن ۱۹ که مخصوص اعلام وقت‌است ، بعضی اوقات وقترا دقیق‌اعلام نمیکند . مثلا چند روز پیش همین شماره را گرفتم ، و متوجه شدم که گوینده ، حدود نیم ساعت اشتباه می کند . البته میدانم که آنجا گوینده‌ای وجودندارد ، بلکه صدای گوینده را روی‌نوارضبط کرده‌اند، اما آیا نمیتوانند این نوار را درست تنظیم کنند ؟

★ الو من اصغر علی نقی ـ پلهائی که بروی جاده جدیدقم‌ساخته شده‌اند، از هم‌اکنون گواهی می دهند که نقاطی تصادف زاهستند چراکه عرض این پلهانسبت به عرض جاده کمتر است و از لحاظ ایمنی نیز صحیح ساخته نشده‌اند. خوب است مسئولان امربابن نکته توجه کنند .

برای تبدیل کارمندان پیمانی به رسمی یکسال سابقه کار لازم است

ـ اینها تازه مال یکروز شد ! . . . .

عقیده آزاد

نوشته : رـمیرزنجانی

پیشنهادی برای رفع کمبود کادر قضائی

چندی پیش ، ضمن بررسی مشکلات مربوط به تاسیس دانشکده دادگستری و مسائل دیگری که درحال‌حاضروزارت دادگستری بویژه از لحاظ کمبودقاضی، باآن مواجه می‌باشد مطالب و پیشنهاداتی را مطرح نمودم که‌خوشبختانه موردتوجه محافل دانشگاهی‌قرارگرفت ... ماحصل پیشنهاد های مذکور این بود که : وزارت دادگستری باید، با اتخاذسیاست های تامین و رفاه اجتماعی قضات و ایجاد محیط سالم و مطلوب و همچنین تقویت و تحکیم مبانی عدالت ، قدرت جذب فارغ التحصیلان دانشکده های حقوق‌را پیدا نماید و دیگر این که از طریق اعطای بورس بدانشجویان رشته قضائی از سال دوم دانشکده دانشجویان علاقمند وواجد شرایط را که اغلب آنها در حین تحصیل نیازمند به کمک‌مالی می باشند ، برای استخدام در دادگستری براساس احتیاجات خود و توزیع جغرافیائی آماده نماید ...

در مقاله‌امروز ، با توجه باظهار نظر چند تن از صاحبنظران و علاقمندان بمسائل اجتماعی پیشنهاد دیگری را مطرح می سازم که امیدوارم موردتوجه وبررسی مقامات دادگستری قرارگیرد. توضیحا خاطرنشان‌می کنیم ، دانشکده حقوق و علوم سیاسی دانشگاه تهران، از موسسات آموزشی قدیمی و باسابقه کشور ما است که سالهای متمادی است بکار تعلیم و تربیت دانشجوی حقوق اشتغال دارد و همیشه نیز از لحاظ‌تعداد دانشجو ، نسبت به سایر دانشکده ها برتری داشته است .

کما این که در سالهای اخیر در هریك از کلاس‌های درسی این‌دانشکده د رحدود ۴۵۰ دانشجو به تحصیل‌مشغول بوده‌اند ... تا سال تحصیلی ۴۹ـ۴۸ که دانشگاه تهران برای قبول دانشجو محدودیت سنی قائل نشده‌بود ،اکثریت دانشجویان دانشکده حقوق راافرادی تشکیل می دادند که در وزارتخانه ها و ادارات بخدمت اشتغال داشته و در حین خدمت به تحصیلات خود نیز ادامه می دادند و حتی عده‌ای از آنها ، در ادارات مربوطه صاحب مشاغل و پست های حساس نیز بودند بهمین جهت ، پس از پایان تحصیل ولو این که‌علاقمند بکار در دادگستری بودند ، نه تنها با انتقال آنان موافقت نمی شد ، بلکه استعفای آنان نیز که متضمن ازبین رفتن و نادیده گرفتن سوابق‌کار و خدمات اداری آنان بود ، مورد قبول واقع نمی گردید ... ناگفته نماند که این افراد ، غالبا از آن‌دسته کارمندانی نبودند که از دست دادنشان برای‌اداره ووزارتخانه مربوطه ، آسان و قابل‌تحمل بوده باشد . لذا در همان اداره‌مشاغل مهم و قابل ملاحظه‌ای به آنها تفویض می شد و یا امتیازات دیگری به آنها داده می شد که‌باعث انصرافشان در انتقال و یا استخدام در دادگستری می گردید ...

لازم به توضیح است که این‌مشکلات هنوز هم وجود دارد و در نتیجه متقاضیان استخدام در دادگستری که در سایر وزارتخانه بخدمت اشتغال دارند،همچنان بلاتکلیف و سرگردان هستند و البته این معضل در یکی دو سال دیگر که فارغ‌التحصیلان دانشکده حقوق راافرادی جوان و غیر شاغل تشکیل خواهندداد ، کمتر وجود خواهد داشت و البته در صورتی که وزارت دادگستری بامر رفاه و تامین اجتماعی قضات از جمیع جهات توجه کافی مبذول نماید ، محققا عده بیشتری از این فارغ التحصیل های جوان‌برای استخدام به دادگستری مراجعه خواهند نمود ...

بهرحال باتوجه به سابقه امر و مسائلی که در بالا مطرح نمودم‌پیشنهاد من این است که : وزارت دادگستری باید مسئله استفاده از تخصص این دسته کثیر از فارغ‌التحصیلان رشته قضائی را که در حال حاضر در سایر وزارتخانه‌ها و موسسات‌دولتی وخصوصی بخدمت مشغولند و به عللی نتوانسته‌اند به دادگستری راه یابند مورد توجه‌جدی قرار دهد ... باین ترتیب که با ارسال پرسشنامه هائی که متضمن سئوالات متنوعی خواهد بود کیفیت کار ووضع استخدامی و سوابق خدمت و علاقه بکار آنان را بررسی نماید ـ چنانچه‌بر اساس ضوابط و معیارهائی که وزارت دادگستری خود تعیین کننده آن‌خواهد بود افرادی واجد شرط تشخیص داده شدند پس از انجام دادن مصاحبه لازم، آنان رابا در نظرگرفتن کلیه سوابقشان در سایر وزارتخانه ها واعطای امتیازات مخصوصی بکار دعوت نماید ...

تردیدی نیست که این قبیل کارمندان که عموما افرادی کارآمد و صاحب تجزیه و علاقمند بکار می باشند نیروئی قابل ملاحظه و مفید و موثر در خدمت قضا خواهند بود و با ارائه دادن بهترین خدمات انسانی وبشر دوستانه خود در تحکیم مبانی عدالت خواهند کوشید ...

نامه به روزنامه

بازهم تصادف !

تصادفات روز افزون جاده‌ها تاثیر فوق‌العاده نامطلوبی در روحیه مردم‌بجاگذاشته است . یک روز ۱۱ نفر کشته شدند ، روز دیگر ۳۹ نفر کشته‌وزخمی شدند ، و فردا هم خانواده‌های دیگری باید در مرگ عزیزان خود که‌جانشان را درتصادفات از دست داده‌اند ماتم بگیرند . براستی مسئول این کشتارها کیست ؟ عوامل این تصادفات پی در پی کدام است ؟ و آیا راه حلی وجود دارد یا این مساله همینطور لاینحل باقی خواهد ماند ؟شرکت مسافربری راننده را بدون اینکه آمادگی جسمی داشته باشد وادارمیکند هدایت یک اتوبوس را با ۴۲ مسافر بعهده بگیرد . راننده خواب آلود است . پلیس راه در سرعت‌رانندگان نظارت‌دقیقی ندارد،و .. من عقیده دارم مسئولان امر بنشینند و دراین مورد فکری اساسی کنند.واقعا حالا دیگر وقت‌آن رسیده که‌به این اوضاع خاتمه دهند .

بهاری

کتاب نداریم !

در روزنامه اطلاعات گزارشی درباره کتاب و کتابخانه درج‌شده بود که طی آن علت عدم علاقه جوانان‌را به کتاب خواندن،گرانی کتاب ذکر کرده بودید . ولی‌من که یک جوان شهرستانی هستم و علاقه وافری به کتاب خواندن

دارم میخواهم بگویم با اینکه در شهرستان نجف‌آباد دو کتابخانه عمومی و یک کتابخانه کودکان وجود دارد، جوانان این شهراز لحاظ کتاب در مضیقه هستند . چون از هر صد جلد کتابی که ما از کتابدار این کتابخانه ها میخواهیم بیش از یک یا دو یا حداکثر سه جلد آن درکتابخانه‌ها وجود ندارد . از طرفی سالن قرائت کتابخانه گنجایش تمام مراجعین را ندارد . خواستم بنویسید جوانان شهرستان نجف‌آباد کتابخوان هستند ، اما مسئولان امر به فکر آنها نیستند.

علی یزدانی نجف‌آبادی

قبض برای آب و برق

ماموران‌توزیع قبض‌های‌مصرفی آب و برق بعضی اوقات برای مشترکین تولید مزاحمت می کنند. باین معنی که هنگامی که می خواهند ، قبض مصرفی آب یا برق را به خانه مشترك بیاورند وقتی ببینند کسی در خانه مشترك نیست ، قبض را از لای‌در بدرون‌خانه می‌اندازند و میروند .

احتمالا ممکن است قبض‌لای درگیر کند و به دست بچه ها بیفتد و براثر همین موضوع، پرداخت بهای مصرفی برق یا آب مشترك بتاخیر خواهدافتاد و طبعا سبب قطع برق یا آب طرف خواهد شد .

امین الشرعی

حراج های رسوا کننده

این روز ها ، درتهران و شهر های بزرك دیگر ، فصل حراج است . حراج هائی که آدمی را دچار تعجب میکند ، زیرا می‌بینیم‌که‌قیمت فلان کالا ، نسبت به مثلا یك هفته‌پیش‌یا حتی یك روز پیش ، به نصف تقلیل یافته است ! مثلا قیمت یك پیراهن از ٤۵۰ ریال به ۳۰۰ ریال تقلیل‌پیداکرده است و این نشان میدهد که قبلا در فروش همین کالا ۱۵۰ ریال‌به مردم اجحاف میشده است ! یا جنس دیگری که قیمت فروش ان ۶۵۰ ریال بوده ، درحراج ۳۹۰ ریال فروخته میشود ، یعنی که قبلا مردم همین کالا را۲۶۰ ریال‌گران‌تر میخریده‌اند! از این نمونه ها بسیار است ، و کسی نیست به صاحبان این مغازه ها و فروشگاه ها بگوید حالا که فروش فلان کالا ، به ۳۹۰ ریال ، برای شمامقرون به صرفه است (چون طبیعی است‌که هیچ صاحب فروشگاهی درحراج ضرر نمیدهد) ، پس چرا قبلا این کالا را به ۶۵۰ ریال میفروختید ؟ سعیدیغمائی

«گروه آموزشی فنی و حرفه‌ای مبتکران»

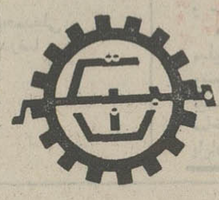

هنرستان صنعتی مبتکر

بمنظور تربیت کمك‌مهندس (تکنیسین) در رشته‌های برق (الکترونیك و الکترونکنیك) مکانیك ـ ساختمان ازدختران‌و پسران دارنده گواهی قبولی سوم دبیرستان برای نوبت اول و دوم ثبت نام میکند .

آدرس ـ خیابان ایرانشهر بین تخت جمشیدو کریمخان زندشماره ۲۰۴و۲۰۶ـتلفنهای ۵ـ۸۳۳۲۴۴و ۸۳۳۲۴۷

هنرستان صنعتی کاخ دانش

برای‌رشته الکترونیك هنرجو می‌پذیرد:
استادان مطلع ومبرز با کاملترین لوازم‌ووسائل هنرجویان را راهنمائی خواهندکرد .
خیابان فرانسه . کوچه مرجان تلفن ۶۶۸۹۰۸
آ ـ ۴۳۳۹۸

دارو ساز نیازمندیم
قزوین تلفن ۲۱۱۹

گروه‌فرهنگی‌ژرف

دبستان ژرف

برای دوره آمادگی‌و دبستان همه روزه ازساعت ۸ صبح الی ۶ بعد از ظهر ثبت نام مینماید .
نهار و وسیله رفت و آمد مهیا است .
نشانی صبا شمالی نزدیك بلوار الیزابت شماره ۲۴۰ تلفن ۴۳۸۵۰

دبیرستان بهار امید

با کادری مجهز از بهترین دبیران پایتخت
برای دوره اول و دوم رشته های
(طبیعی ـ ریاضی ـ ادبی)
همه روزه صبح و عصر ثبت نام مینماید
از دانش‌آموزان ممتاز
با ٤۰٪ تخفیف ثبت‌نام خواهد شد
نشانی ـ میدان ۲۴ اسفند ـ خیابان سزاوار روبروی فروشگاه ژاندارمری
دبیرستان بهار امید تلفن ٤۱۷٤۶

«اطلاعیه کودك پاد»

کودکان سه ساله تا پنجساله شما در مدت سه سال بدون هیچگونه فشار به آسانی یکدوره کامل ابتدائی را به اضافه یکدوره کامل مکانیك یا (حرفه دیگر) خواهند آموخت این ره افسانه نیست ـ راز حقیقت دراوست نابغه های کودك پاد در دنیابی نظیرند .

کودك‌پاد خصوصی تعلیم میدهد تلفن ۶۲۷۷۵۹

هنرستان دولتی امین‌الدوله

در رشته های معماری داخلی ، دکوراسیون ، بازرگانی ـ بانك داری برای دوره های روزانه و شبانه بادارا بودن کارنامه قبولی سوم متوسطه ازطریق امتحان ورودی تاآخر شهریور ۵۱هنرجوی دختر و پسر می پذیرد ، جهت‌اطلاع بیشتر بدفتر هنرستان واقع در خیابان فخرآباد (دروازه‌شمیران)روبروی مسجد فخرالدوله(تلفن ۳۱۶۶۵۹) مراجعه فرمائید . م‌الف ۹۱۷۸

دبیرستان هخامنش

باسابقه درخشان و کادر دبیران مجرب
برای کلیه کلاسهای دوره اول و دوم
رشته های طبیعی و ریاضی
همه روزه ثبت نام مینماید .
نشانی : خیابان آیزنهاور بین کندی و رودکی شمالی تلفن ۹۲۹۱۶۵

نمونه یکتا

زیر نظر دکتر حشمت بیگدلی
آمادگی ـ کودکستان ـ دبستان ـ دوره راهنمائی (پسرانه ـ دخترانه)
دبیرستان کامل دخترانه (درمحل مجزا و مجاور)
ثبت‌نام همه روزه از ۸ صبح تا ۱۲ و بعدازظهر های‌شنبه ، دوشنبه ، چهارشنبه از ۵ تا ۷
نشانی :
فرح‌جنوبی ـ کوچه دکتر شفیعی ـ کوچه سوگند ـ یا باغ‌صبا ـ انتهای ملك ـ خیابان میرهادی تلفن ۷۵۰۲۶۸
(وسیله رفت و آمد آماده است)

آگهی پذیرش دانشجو

انستیتو تکنولوژی تهران رشته رنگرزی

دانشجومیپذیرد. نشانی پیچ شمیران
خیابان تنکابن کاشی ۱۶

دبیرستان دخترانه گردآفرید

برای دوره اول و دوره کامل ادبی ، طبیعی و دوره راهنمائی کلاس اول و دوم با کادر ورزیده همه روز صبح و عصر نام نویسی مینماید .
نشانی خیابان هاشمی بین خوش و قصرالدشت تلفن ۹۵۷۷۸۲

گروه فرهنگی چیستا

دبیرستان چیستامعدودی‌دانش آموزبرای تحصیل در رشته حسابداری
ورشته های شیمی صنعتی و طراحی ساختمان
با ارزش دیپلم کامل طبیعی و ریاضی و تخصص در رشته مربوطه برای دو نوبت (صبح و عصر) میپذیرد
خیابان پاستور شماره ۸۱ و ۸۳ تلفن ٦٦٧۰٦٤

قابل توجه اولیای محترم دانش آموزان

دبیرستان ملی محمودی

باشش سال سابقه درخشان و حائز بودن
مقام اول در رشته ادبی در خرداد ۵۱ـ۵۰ بین‌نواحی ۱۷ گانه تهران و موفقیت دانش آموزان‌این دبیرستان در کنکور دانشگاهها مفتخر است که در سال تحصیلی جاری با موافقت شماره ۲۲۶۵٤ـ ۲۴ر۵۱ اداره آموزش و پرورش ناحیه یك و موافقت شماره ۲۲۳۱۷ـ ۲۵ر۵۱ ناحیه ۱۳ و موافقت ۴۷۰۳۷ ـ ۱ر۶ر۵۱ اداره کل آموزش و پرورش تهران از محل سابق خود به محل جدید در خیابان ۳۱ متری‌جی‌بین طوس و دامپزشکی در ساختمان نوساز و مدرن و مجهز که با آخرین اصول واسلوب آموزشی بنا و تکمیل یافته است‌و دارای تمام وسایل سمعی و بصری کارگاه ، کتابخانه ، سالن مطالعه ، آزمایشگاه ،محوطه وسیع تابستانی و زمستانی و زمین والیبال وبسکتبال و انواع وسایل ورزشی است آماده ثبت نام دانش‌آموزان عزیز میباشد و به پیروی ازدستور مقام محترم مدیریت کل آموزش و پرورش تهران در صورتیکه اداره آموزش وپرورش ناحیه یك کادر اداری و آموزشی این دبیرستان را تکمیل ننمایند حدود هزار نفر دانش‌آموز برای دوره‌های راهنمائی و دوره کامل متوسطه‌رشته‌های ادبی و طبیعی و ریاضی باشهریه دولتی و مجانی و با شرایط سهل ثبت نام مینماید .

آدرس ـ خیابان آیزنهاور نرسیده به میدان شهید خیابان ۳۱ متری جی بین طوس ودامپزشکی تلفن ۹۶۰۸۵۶ آ ـ ۴۳۴۰۲

دبیرستان دخترانه همایون

برای سال تحصیلی آتی کلاسهای اول و دوم راهنمائی‌وسیکل اول‌وسیکل‌دوم
(رشته‌های طبیعی ـ ادبی ـ فنی ـ منشیگری وبازرگانی) ثبت نام مینماید .
آدرس ـ خیابان روزولت ـ میدان ۲۵ شهریورتلفن ۸۲۳۷۰۱

دبیرستان کیهان نو

برای کلاسهای اول و دوم راهنمائی‌در ساختمانی مستقل هر روز صبح و عصر ثبت‌نام مینماید ـ ضمنا آموزش هر یك از رشته های ذیل برای دانش آموزان اجباری است .
اتومکانیك ـ برق ـ تایپ ـ عکاسی ـ رادیو ـ تلویزیون ـ فلزکاری .
ثبت نام : دفتر مرکزی آیزنهاوراول‌جمشیدآبادشمالی
تلفن‌های ٦٦٦٧٧٩ ـ ٦٦٧٩٠٤ ـ ٤٧٨٧٥

مؤسسه فرهنگی آلمان

انستیتو گوته

اگر شمامیخواهیدآلمانی بخوانیدآنرانزدآلمانی ها بیاموزید
کلاسهای ما با تجهیزات الکترونیکی ولابراتوار های زبان آماده خدمت گردیده است .
شروع کلاسها برای‌مبتدیان‌وپیشرفته‌هاازروزدوشنبه سوم مهرماه ۵۱ میباشد.
ثبت‌نام : شنبه یکشنبه دوشنبه سه شنبه چهارشنبه از ساعت ۸ تا ۱۲ و ۱۶ تا ۱۹ پنجشنبه از ساعت ۸ تا ۱۲ آدرس خیابان پارك (وزراء ـ تلویزیون) خیابان هفتم تلفن ۶۲۷۳۳۶

ازخبرنگاران اطلاعات در: اردکان‌فارس، فریمان، کاشمر، کرمانشاه، ایرانشهر، زاهدان، همدان، اصفهان، بندرعباس، مشهد، اهواز ومنابع خارجی

اخبار و گزارش‌ها

مغازه‌دار
سر شهرداری کلاه گذاشت!

اردکان فارس ـ شهرداری اردکان فارس، علیه یکی از مغازه‌داران این شهرستان شکایت کرد ووی رابه‌پاسگاه فرستاد!

این‌مغازه‌دار که یداله‌فیروزی نام دارد، متهم است که از شهرداری پول گرفته تا جلو مغازه‌اش را با موزائیک مفروش کند، اما این کار را نکرده است.

جریان از این قرار است که اول تیر ماه سال جاری، شهرداری اردکان فارس، به کسانی که در خیابان پهلوی این شهرستان مغازه دارند اخطار کرد که باید هرچه زودتر پیاده‌رو جلو مغازه‌شان را اسفالت یا موزائیک کاری کنند.

بدنبال این اخطار، همه مغازه‌داران دستور شهرداری را اجرا کردند، غیرازیداله فیروزی‌که میگفت‌ازشهرداری مبالغی طلبکار است ومادام‌که شهرداری این مبلغرا ندهد، وی بدستور مقامات‌شهرداری گردن نخواهد نهاد.

یداله فیروزی در شهرداری گفت:

ـ شهرداری‌هنوز بابت‌غرامت خانه‌ام مبالغی به‌من بدهکار است. اول باید طلب مرا بدهد تا بعد، من جلو مغازه‌ام را موزائیک فرش کنم.

مقامات شهرداری باآنکه می گفتند فعلا بودجه‌ای‌دراختیار ندارند و بعدا طلب یداله را خواهند پرداخت، بااین حال مبلغ ۸۰۰ ریال به او دادند و تاکید کردند که این پول راحتما بایدبمصرف موزائیک فرش جلو مغازه‌اش‌برساند.

اما یداله پول را گرفت و از اجرای دستور شهرداری خودداری کرد!

وقتی از وی توضیح‌خواستند گفت که طلبش خیلی بیش از ۸۰۰ ریال است وتاهمه آن را نگیرد دست‌به‌موزائیک فرش جلو مغازه‌اش نخواهد زد!

باین علت، شهرداری علیه وی شکایت‌کرده ومتذکر شده است که این مغازه‌دار برسر شهرداری کلاه گذاشته‌است!

از سپاهیان انقلاب چه خبر؟

اقدامات سپاهیان دانش دختر

فریمان ـ خانمها عصمت رئیسی ومرضیه ظریف سپاهیان دانش مامور خدمت در روستای قلعه‌نو فریمان اقداماتی بشرح زیر انجام داده‌اند:

شن ریزی جاده بطول سه کیلو مترو محیط دبستان ۳۰۰ متر ـ احداث باغچه و گلکاری محیط دبستان ـ احداث یك باب ساختمان دوره راهنمائی‌باخودیاری اهالی و هزینه تقویتی ۳۰ هزار ریال ـ تهیه وسائل ورزشی لایروبی۲باب حوض انبار و رسیدگی به بهداشت عمومی.

قنات مسدود جاری شد

کاشمر ـ قنات روستای زنده‌جان واقع در بخش حومه کاشمر که چندی قبل بر اثر جاری شدن سیل مسدود شده‌بود با فعالیت سپاهی دانش آقای عظیمی و اهالی و کمك مقامات باز شد و مورد بهره‌برداری قرار گرفت.

آموزش روش‌های تازه کشت

کرمانشاه ـ سپاهیان ترویج و آبادانی مامور خدمت در استان کرمانشاهان‌درماه گذشته با تشکیل بیست و سه جلسه و شصت و هشت کلاس کوتاه مدت روش های تازه کشت و زرع و دامپروری و مبارزه با آفات نباتی‌ودامی را بروستائیان آموختند.

حفر دو حلقه چاه آب‌عمیق ـ لایروبی سه هزار و سیصد و چهل و پنج‌متر‌مسیر قناتها ـ ایجاد مزارع نمونه ـ کشت‌علوفه و توسعه دانه های روغنی در سطح یازده هکتار و تشکیل یك باشگاه جوانان روستائی از اقدامات دیگر آنها دراین مدت بوده است.

شهرهای خبرساز جهان

زنی برای جلب توجه شوهر سوفیالورن، عریان شد

رم ـ چند شب قبل یک زن بیست و هشت‌سال آلمانی دررم‌در مقابل چشمه معروف «تروی»تمام‌لباسهای خودرا از تن بیرون آورد و بعد در چشمه پای گذارد وباحرکات آهسته ونرم مشغول‌رقصیدن شد! رهگذرانی‌که‌ازاین منطقه‌میگذشتند، درفاصله‌کمتراز چند دقیقه انبوه‌جمعیتی را در جلوی چشمه تشکیل دادند و مشغول تماشای رقص زن عریان شدند.

این زن که‌بعلت عریان شدن در ملاء عام،توسط‌پلیس دستگیر شد، درپاسگاه پلیس‌اظهارداشت: میخواستم هنرپیشه سینماشوم و برای‌اینکه توجه کارلوپونتی شوهر سوفیالورن (تهیه کننده معروف ایتالیائی)را بخود جلب کنم عریان شده و به رقص مشغول شدم!

اخبار کوتاه از چهار گوشه ایران

سه طرح لوله کشی

ایرانشهر ـ اجرای سه طرح‌لوله کشی آب‌آشامیدنی در روستا های مسکوتان، کج گوش و هریدوك از توابع شهرستان ایرانشهر آغاز شد برای طرحهای مذکور سه میلیون وهشتصد هزار ریال اعتبار تامین شده است که مبلغی از آنراخود روستائیان بابت ۲٫۵ درصد عوایدعمران روستا هاپرداخت کرده‌اند.

اجرای دو طرح‌راه سازی در ایرانشهر

ایرانشهر ـ کارهای‌ساختمانی راه روستائی بین ورکات، کویچ از توابع شهرستان ایرانشهر بایك میلیون‌و۵۰۰ هزار ریال اعتبار و تعمیرراه راسك به ایرانشهر با صد هزار ریال اعتبار آغاز شد.

تکمیل راههای روستائی

زاهدان ـ عملیات‌تکمیلی راههای چهار روستا جمعا بطول ۲۱ کیلو متردر منطقه سیستان آغاز شد. برای این کار ۸۲۰ هزار ریال اعتبار تامین شده است که وسیله اداره تعاون و امور روستا های زابل به مصرف خواهد رسید.

تحویل ساختمان جدید

کرمانشاه ـ عملیات ساختمانی مرکز بهداشت اداره کل آبادانی و مسکن استان کرمانشاهان پایان یافت بمنظور بهره‌برداری به اداره کل بهداری استان کرمانشاهان تحویل گردید. سطح زیر بنای این‌ساختمان ۳۲۰۰ متر مربع و مشتمل بر ۸۲ باب اطاق میباشد. ضمنا این ساختمان مجهزبه دستگاه حرارت مرکزی و شوفاژ میباشد.

گشایش شرکت تعاونی کارمندان در همدان

همدان ـ فروشگاه‌شرکت تعاونی کارمندان دولت در همدان با حضور آقای دکتر ایرج برهمن فرماندار کل همدان گشایش یافت.

شرکت تعاونی کارمندان دولت باسرمایه یك میلیون وپانصدو بیست هزار ریال تشکیل شده است و درآن ۱۴۷۵ نفر عضویت دارند.

بازدید از کارخانه ذوب آهن آریامهر

اصفهان: صبح امروز مدیر کل وزارت کار آلمان فدرال در راس هیئتی وارد اصفهان شد وپس از ملاقات با مدیر کل اداره کار و امور اجتماعی اصفهان از تاسیسات کارخانه ذوب‌آهن آریامهر بازدید کرد.

ساختمان خانه برای کارکنان فرودگاه بندرعباس

بندرعباس ـ فرردادایجاد ده‌دستگاه‌خانه برای کارکنان فرودگاه بندرعباس، بین اداره کل آبادانی و مسکن استان ساحلی و پیمانکار مربوطه تنظیم شد. خانه‌های سازمانی کارکنان فرودگاه بندرعباس، دارای ٤ اطاق و سرویس کامل خواهدبود.

هزینه ساختمان این‌خانه‌ها مبلغ چهار میلیون‌و نهصد وپنجاه‌وسه هزار وچهارصدو بیست ریال برآورد شده‌و ساختمان آنها تا ٦ ماه‌دیگر پایان خواهد یافت.

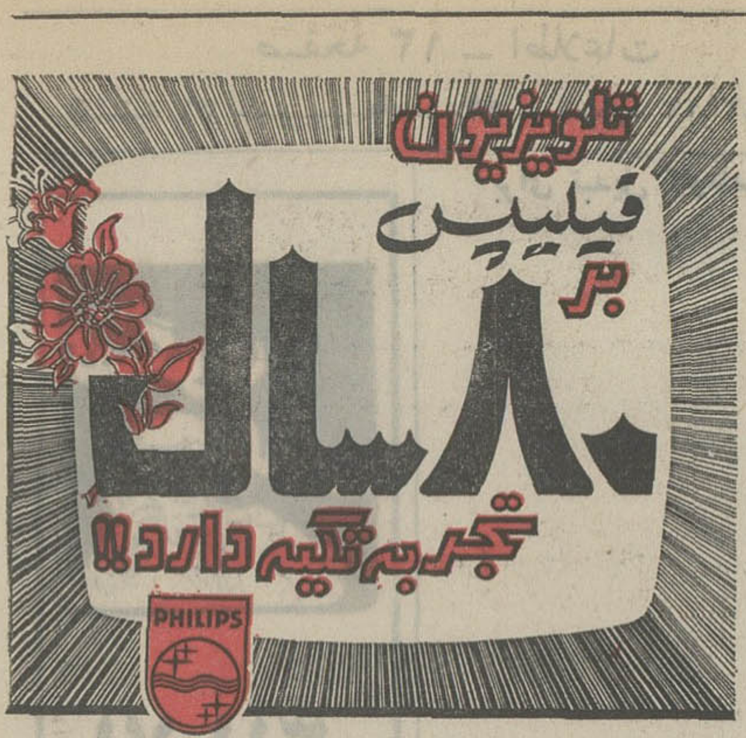

خودکشی درشب عروسی برادر

مشهد ـ دختر ۱٦ ساله‌ای بنام مرضیه، که مقدمات‌آشنائی دختری را با برادر خودفراهم کرده بود، شب عروسی‌برادرش با آن دختر، دست به‌خودکشی زد!

مرضیه که با خوردن چند قرص لومینال اقدام‌بخودکشی کرده بود، بوسیله چند نفراز مهمانان، به بیمارستان سوانح مشهد منتقل شد و از مرگ نجات یافت.

وی، پس از نجات ازمرگ گفت:

ـ مدتی پیش یکی‌ازدوستانم بنام مرجان‌را با برادرم آشنا کردم، واو هم درعوض مرا با برادر خود عطاء الله آشنا کرد. ما قرار گذاشته بودیم در شبی کم‌مرجان‌با برادرم‌ازدواج میکند،منهم با عطاء الله ازدواج کنم. اما درست از چند روز پیش‌از عروسی‌برادرم، متوجه شدم که از عطاء الله خبری نیست و بعد هم شنیدیم که او برای آنکه با من ازدواج‌نکند، برای‌مدتی از مشهد خارج‌شده است. منهم که طاقت این همه بی‌وفائی را نداشتم دست به خودکشی زدم‌و حالا خوشحالم ازاینکه نجات یافته‌ام و بخاطر عشق جوان بی‌وفائی مثل عطاء الله جانم را از دست نداده‌ام!

پسر رفوزه‌شد و پدراز او شکایت کرد!

اهواز ـ مردی بنام عبود، بخاطر آنکه پسرش در امتحانات تجدیدی شهریور ماه مردود شده است،علیه‌وی به شورای داوری شکایت کرد!

عبود،ضمن تسلیم شکوائیه‌خود گفت:

ـ ازحدود یك‌ماه پیش پسرم عباس، با یك پسر بچه ۱۱ساله دوست شده‌است و شب وروز بااو در کوچه ها بازی‌می کند، ودر نتیجه به‌درس‌ومشق خود نمی رسد. همین‌امر باعث‌شد که اودر یك ماه اخیر، اصلابه درس های‌خود نرسد ونتیجه اش آن‌شد که درامتحانات‌تجدیدی شهریور ماه نمره نیاورد ورفوزه شد!

وی‌افزود:

ـ اصل شکایت من‌اینست که چرا پسرم باید بایك پسربچه ۱۱ساله،که حتی پدر ومادر اورا هم‌نمی شناسم، دوست شود ووقت‌خودرا از صبح تا شب بااوبگذراند.

اختلاف این‌پدر و پسربا وساطت اعضای شورای‌داوری حل شد،اما جالب اینکه هنگام آشتی کنان نه عبود حاضر شد روی پسرش رابوسد، ونه عباس حاضرشد بردست پدرش‌بوسه بزند، وپدر وپسر همانطور که با عصبانیت‌به شورای داوری آمده بودند، با عصبانیت هم آنجا راترك کردند!

نتایج آزمایش دوره کارآموزی تکنیسین هواپیما

بالاترین نمرات داوطلبان شرکت در آزمایش شایستگی تکنسین هواپیما بشرح زیر اعلام میگردد. خواهشمند است ترتیبی اتخاذ نمائید که گواهی ارزش تحصیلی دیپلم متوسطه شما از طریق وزارت آموزش وپرورش مستقیما ارسال گردد.

تهران خیابان پهلوی شماره ۱٫۵۴۳
صندوق پستی ۱۲٫۱۲۷۷
مدیر آموزش و ایمنی

۱ـ اخترو حجت‌اله
۲ـ اردبیلی ابراهیم
۳ـ ارغیئی کاظم
٤ـ آزاد حسین
٥ـ استرآبادی حسین
٦ـ اسدی زیدآبادی اصغر
۷ـ اسماعیل بغدادی حسین
۸ـ اسماعیل رادور علی اکبر
۹ـ اشتری نخعی پرویز
۱۰ـ اصلی نیا خسرو
۱۱ـ اقبالی پور عباس
۱۲ـ الهی حسین
۱۳ـ آموزگار علی
۱٤ـ امیری راد مهدی
۱٥ـ امینیان نراقی حمید
۱٦ـ امینی هرندی اصغر
۱۷ـ ایمان زاده ایمان
۱۸ـ بابا قربانی محمد
۱۹ـ بازدار هاشم
۲۰ـ بازدار هوشنك
۲۱ـ برادران یداله
۲۲ـ برقی کیوان جعفر
۲۳ـ بزرك کمش عبدالفتاح
۲٤ـ بیگلری غلامرضا
۲٥ـ بلند قامت عزیز
۲٦ـ بهمیار مرتضی
۲۷ـ پاکرفتار پرویز
۲۸ـ پورکنی اسماعیل
۲۹ـ تبریزی منفرد بیوك‌رضا
۳۰ـ تمرزیانی ژوزف
۳۱ـ جدیدی علمداری رضا
۳۲ـ چینی‌چیان جلال‌الدین
۳۳ـ حاجیلو منصور
۳٤ـ حاجیها علیرضا
۳٥ـ حسینی سیدفخرالدین
۳٦ـ حقنی فامنه فرجاله
۳۷ـ حق کو محمدرضا
۳۸ـ حق‌نگهدار عبدالمجید
۳۹ـ حقیقت پژوه اشتهاردی عزت‌اله
٤۰ـ خان محمد محمدعلی
٤۱ـ خجسته‌فر امین
٤۲ـ خلیلی محمد
٤۳ـ خیری علی
٤٤ـ داودی علیرضا
٤٥ـ دیبائی اسکوئی محمدباقر
٤٦ـ رحیمی حسیبی میرحسین
٤۷ـ رستمی ثانی لیلا
٤۸ـ رضا علی‌اصغر
٤۹ـ رضوانی محمدرضا
٥۰ـ زارع اکباتانی محمدرضا
٥۱ـ زرین کفش نورالدین
٥۲ـ سادات صفوی بهروز
٥۳ـ سمائی عباس
٥٤ـ سودبخش مرتضی
٥٥ـ سیدان ابنی شورو
٥٦ـ سیف اسداله
٥۷ـ شرافی شهر سید مهدی
٥۸ـ شعمی اسماعیل
٥۹ـ شفیعی محمدحسین
٦۰ـ صافی عباس
٦۱ـ صحرائیان محمدرسول
٦۲ـ صنعنی کیارق
٦۳ـ عباسی ابراهیم
٦٤ـ عبداله تقی
٦٥ـ عبدالهی بیروجنی مصطفی
٦٦ـ عراقی میرناصر
٦۷ـ عراقیان عباس
٦۸ـ غنائی عبداله
٦۹ـ فتحعلیان عزت‌اله
۷۰ـ فرآورده محمدعلی
۷۱ـ فرجزاده جلوائی کریم
۷۲ـ فرشیم‌راد باقر
۷۳ـ فرقانی عیسی
۷٤ـ فروغ‌شاهی حسین
۷٥ـ قاضعی سید مهدی
۷٦ـ کاربر غلامرضا
۷۷ـ کاظمی ابوالقاسم
۷۸ـ کبیرنیا کامیاب
۷۹ـ گرانمایه کاشانی مرتضی
۸۰ـ کربلائی‌اردجعنی‌دسجردی شهناز
۸۱ـ کریم‌زاده شکراله
۸۲ـ کریمی سراب محمدرضا
۸۳ـ کمالی تفرشی محمدعلی
۸٤ـ محجوب غلامعلی
۸٥ـ مختاری سیروس
۸٦ـ مدنی علمداری صابر
۸۷ـ معتبر محمد مهدی
۸۸ـ معینی شادکام
۸۹ـ مهماندوست محمد
۹۰ـ منتظری ناصر
۹۱ـ نجاتی راد بهرام
۹۲ـ نصرالهی‌بجارسبی‌غلامرضا
۹۳ـ نورزاد اسماعیل
۹٤ـ نورشاهی میر محمدعلی
۹٥ـ نور محمدی محمدرضا
۹٦ـ وفائیان ابراهیم
۹۷ـ یزدان پناه خسرو
۹۸ـ یعقوب زاده ناصر
۹۹ـ ینصری فریدون
۱۰۰ـ یوسفی خسرو

صورت اسامی قبولشدگان امتحان ورودی بخش علوم مدرسه عالی پارس درشهریورماه ۱۳۵۱

حسین جلیلی خیرخواه
نفر اول

شماره ردیف	نام و نامخانوادگی	شماره‌کارت ورودی
۱	حسین جلیلی خیرخواه	۹۵٦
۲	اسماعیل رحیلی	٥٤۱
۳	محمدرضا رضوان	٤۰۲
٤	احمد ملك محمدی نوری‌فر	۱۳۰۱
٥	محمدعلی خاشع	٥۱٤
٦	محمدعلی افسری خطیبی	۱۳۲۲
۷	مصطفی حدادی	۹۸٥
۸	فرزین آقامیر	۱
۹	روبرت محبان	٥۸۹
۱۰	جلال‌الدین فرسا	۲۳٥
۱۱	سیدضیاءالدین سرکشیك	۱٤۷۹
۱۲	محمود محراب زاده	۱۲۹۸
۱۳	سید مصطفی مصباح	۷٦۸
۱٤	فرهاد نصرتی	۳۳۳
۱٥	نسترن منصور	۱۰٦٦
۱٦	کاظم سهیلی لیراوی	۱۷۳
۱۷	حسن‌روحی	۱۲٤۷
۱۸	محمد نجفی	۷۸٤
۱۹	سید محسن ذهبی	۷۷٤
۲۰	مه‌راز شیروانی	۱۰۷۹
۲۱	محمدعلی عباسی	۱۰۰٤
۲۲	جعفر نادرتهرانی	٥۳٤
۲۳	اسمعیل حیدرپناه	۱۱۱۷
۲٤	اردشیر عسکرنیا	۱۱۸٦
۲٥	احسان اله نخل‌پروجهرمی	۸۳٥
۲٦	مجید میرزای جهرمی	٤۷۲
۲۷	غلامعباس رجبعلی	٥٤۳
۲۸	حمید رضا برادران شرکاء	٥۱۲
۲۹	زهرا قربانعلی	۱۱٥۷
۳۰	علیرضا علائی طوسی	۱۰۸۸
۳۱	جهانبخش لطفی	۱۱۹۹
۳۲	فتحیه طبری	۱۰۹٤
۳۳	حسین سروش	٦٦۸
۳٤	کرمعلی هداتی زاده	۱۳٤۷
۳٥	سیدعلی میلانی	٥۲۰
۳٦	غلامعلی امینی نظری	۱۲٦۷
۳۷	مهدی گنجینه	۲۸٦
۳۸	شکراله رضائی سرج	۲۲٥
۳۹	مهدی یزدانی	۳۰۲
٤۰	تقی خیامیان	۸۲۱
٤۱	عادل قره گوزلو	٦۸٦
٤۲	فرامرز مهناد	۸۹۱
٤۳	سیدسعید موسوی‌ندوشنی	۸۷۲
٤٤	محسن شریف خدائی	٥۰۰
٤٥	علی‌رضا احمدپور	۷٦٤
٤٦	منصور موسوی	۲۷۲
٤۷	واروژ صفرلو	۱۱٦۷
٤۸	مهرداد بهبودیان	۲۱۹
٤۹	علی‌اصغر تجلی‌نژادتهرانی	۸۹٥
٥۰	فریدون دانشیان ثانی	٦۳۷
٥۱	نینا صمصامی	۱۰۷
٥۲	محمد امین فرج زاده	۱٤۰٤
٥۳	امیرعلی خانخلیلی	٥۱۳
٥٤	مسعود رسا	٥٤
٥٥	سیدعبدالعلی شهداد علائی	۱٥۱۲
٥٦	شعله شیرازمی	٥۲
٥۷	اکبر خسروی	۱۲٥۱
٥۸	غلامرضا رحمانی آذر	۱۲۰۲
٥۹	غلامحسین فاطمی	۱۱۷۳
٦۰	اکبر اشرف الکتابی	۱۳٦٥
٦۱	تقی یزدانی کهنه شهری	۲۰
٦۲	کوروش سلیم پناه	۱۰۹٦
٦۳	سروش فاروقیان	۱٤۷۲
٦٤	رامین روان‌بد	۳۸۳
٦٥	احمد آزادی	۱۰٤٦
٦٦	محمد جواد معزی	۹۰۱
٦۷	نصرت‌اله حجتی	۱٤۱٤
٦۸	مظفر عموئی طالقانی	٥٤۰
٦۹	همایون قاجار دوانلو	٤٦۹
۷۰	مهوش کیان ارثی	۱٥۰۲
۷۱	احمد انتظاری	۳٤۲
۷۲	سید حسین موسوی	٥۰٦
۷۳	مسعود آقاالهی	۲٤٥
۷٤	اردشیر فقیه نصیری	٥۲۷
۷٥	فضل‌اله آقائی	۸٤۲
۷٦	سیامك متین آزاد	۱٥۳۷
۷۷	قهرمان سلیمانی	۲۲٤
۷۸	محمد رضا پرورش	۱۳۰٦
۷۹	محمود دشتی	٥٦۷
۸۰	ژرژیک عیوضی	۹٦۲
۸۱	شهناز خالقی	۳۱۲
۸۲	محتشم خسروی کورعباسلو	۱۲٦۹
۸۳	علی وفاجو	۳٥
۸٤	سیروس صالحی	۱۱۳۱
۸٥	زهرا طاهری امین	۹۷۸
۸٦	جعفر شعاعی نائینی	۳٦۸
۸۷	شهناز سخن سنج	۲۹٦
۸۸	خسرو صادقیان	٦۲۳
۸۹	محمد علی اسکوئی تبریزی	٦۸٤
۹۰	کامران آقاحسینی‌نائینی	۱۲۰۰
۹۱	کیومرث شهابی	۹٤۱
۹۲	شهلا فرد مصطفوی	۹۷۱
۹۳	نادعلی وفائی	۱۱٦٥
۹٤	حاجی محمدقرنحیك	٥۳۹
۹٥	میرمسعودموسوی‌اقدم دیزجی	٦٤۲
۹٦	سیدعلی‌موسوی زرندی	۱۰۰۱
۹۷	فرامرز جولائی	۱۲٥۷
۹۸	سهیلا روحی	٤۸۱
۹۹	سیمین امیری	۱٤٤۰
۱۰۰	حسین خاکباز	۹۳۸
۱۰۱	سید حسین جوادی	۷۳۳
۱۰۲	حسین عامری مهابادی	۹۳٦
۱۰۳	نصرت دادفر	۱۳۹۰
۱۰٤	فرج‌اله پسیمان‌تو	۹۲۷
۱۰٥	محمد علی، جوادی	۱۰۹۹
۱۰٦	محمد کاظم فرهمند بابلی	۱۲۲
۱۰۷	روزبه وکیل	٦۸۷
۱۰۸	ناصر حمدی شریفی	۷۱۲
۱۰۹	حسن افغانسانی	۱۳۹۳
۱۱۰	کورش ایدون	۸۳۳
۱۱۱	عبدالمحمد محمد علیزاده	۷٤۲
۱۱۲	خلیل حسینی	٤۹۸
۱۱۳	فرزانه ابراهیمی فخاری	۱۰۳۰
۱۱٤	ناصر سجادی	٤۹۰
۱۱٥	سیف‌الدین امینی	۱٤۰٥
۱۱٦	منصور بصام زاده	۱۰۹٥
۱۱۷	سیدمحمد علی‌کاشفی پور دزفولی	٤۳۱
۱۱۸	مینا ضیائی	۱٤۱۲
۱۱۹	احمد رضا بابائی	۱٤۲٤
۱۲۰	سید مسعود فاضلی	۱٤۰۳
۱۲۱	کیوان حکیمیان	۱۲۸
۱۲۲	محمد رضاکریمی نوبندگانی	٦٤۸
۱۲۳	عباسعلی طاهری	۸۹۳
۱۲٤	سیدعبدالحمید مصطفوی کاشانی	۲۳۹
۱۲٥	مسعود طاهری	٥۰۸
۱۲٦	ربابه اوحدی‌همدانی	۱۱۷
۱۲۷	مهرنوش هاتف پور	۱۰۷٦
۱۲۸	حسن غشقدوست خاتمی	٥۰۱
۱۲۹	نسرین کارگر سرافراز	۱۱۰٦
۱۳۰	غلامرضا ناصری‌دوست	۱۰٥۲
۱۳۱	مصطفی ادرکنی	۱۲۰۹
۱۳۲	محمد رضا شالفروش	۳۸٤
۱۳۳	طیبه رضوانی	۱۹٥
۱۳٤	علی عوض پور	۱۰٤
۱۳٥	مصلحت شکری‌آذرکود عباسلو	۷٥٤
۱۳٦	حسین فرزانه	۱۳۳
۱۳۷	مهدی پارسائی شهرضائی	٥٤۲
۱۳۸	محسن صرافین اردبیلی	۷۱٤
۱۳۹	اردشیر باغخانیان	۳۷٥
۱٤۰	مهرآذر حاج شیخ فتح‌اله	٤۳٥
۱٤۱	فریدالدین علامه حائری	۳۸۷
۱٤۲	ژیرایر آوانسیان حاجی آبادی	٥٥٦
۱٤۳	فردریک صبور یوحنائی	۱٤٤۲
۱٤٤	فرشته محلوج چی	۱٤۲۸
۱٤٥	نسرین قاضی تربتی	٥۲۸
۱٤٦	فرخنده خلیلی	۷٦٦
۱٤۷	داریوش مرسلی	۱۱٥۹
۱٤۸	سید مرتضی طباطبائی عدل	۹٤٤
۱٤۹	محمود خوانساری	۱۳۷۱
۱٥۰	مهناز لالی	۱۰۳۳
۱٥۱	فرزاد آشوری	۹۱۲
۱٥۲	علیرضا چوبک	۹۰٤
۱٥۳	عصمت محقق شیرازی	۷۳۷
۱٥٤	غلامحسین نیازمند مطوبی	۱۳۰٤
۱٥٥	محمد گوداغی	٥۲٦
۱٥٦	بهنام خزائل کردستانی	٦٤
۱٥۷	بهروز شجاعی	۸۷٦
۱٥۸	هرسل سعیدی عمرانی	۸۰٦
۱٥۹	موسی کرباسی اسحق	۱۳۰۲
۱٦۰	حمید ربانی طهرانی	۷۸۰
۱٦۱	باقر وجهی جعفری	۱۲۹٥
۱٦۲	کامران فاروقی	۱۳٦٤
۱٦۳	حبیب‌اله نصیری	۸٦٥

صورت اسامی ذخیره‌ها

شماره ردیف	نام و نامخانوادگی	شماره‌کارت ورودی
۱٦٤	ناصر تاجداران	۱۲۱۹
۱٦٥	منوچهر دهموبدی شریف آباد	۱٤٤٤
۱٦٦	حسن رضا بهشتی پوردزفولی	۱۱۹۲
۱٦۷	داود پازوکی	۱۱۱۸
۱٦۸	علی اکبر ارباب	۹۳۳
۱٦۹	منصور امامی	۸۳٤
۱۷۰	فرشید عزتی	۱۲۱٦
۱۷۱	جلال فتوحی اردکانی	۸۸٦
۱۷۲	محمد رضا طاهری نباب	۹۸۳
۱۷۳	سید محمد باقر هاشمی	۱٤٥٥
۱۷٤	مهوش حق‌شناس	٥٦٤
۱۷٥	محمود اکرامی	۱٤۲۳
۱۷٦	پریوش اشتری النخعی	٦٥۰
۱۷۷	پروین پذیرا	۹۰۳
۱۷۸	احمد گاذری	۱٤٤۱
۱۷۹	غلامحسین امینیان	۹۸۱
۱۸۰	سیاوش ابراهیمی نیا	۱۰۸٤
۱۸۱	جهانگیر نوازی	٤۱٤
۱۸۲	قدرت‌الله دامغانیان	۱٤۳٥
۱۸۳	مسعود آقابیگی	٥۹٤
۱۸٤	حسن موسوی قلعدنی	۸۱۳
۱۸٥	محمد قاضی‌پور	۱۰۱۸
۱۸٦	عشرت فخاری	۱۲۰۰
۱۸۷	شهلا سرحدی	۱۰۷۷
۱۸۸	بهمن وزیری تبار	۳۷۸
۱۸۹	سهیلا احمدی	۹۲۱
۱۹۰	فخرالسادات حکمت یزدی	۲۷۹
۱۹۱	سید محمد سفیداری	۲۹٤
۱۹۲	رحمت فقهی	۳٤
۱۹۳	کاووس فرنوش	۱۲۷٤
۱۹٤	سید عبدالامر طبیبیان	٥۹٦
۱۹٥	علی نوربخش	۹۱۰
۱۹٦	محمد پیروشعبانی	۷٥۰
۱۹۷	محمد امیری	۱۸٥
۱۹۸	کبری محمد زاده روخچائی	٦۱۹
۱۹۹	صغری کوثری	۸۰۳
۲۰۰	حسن‌نورالدین موسی	۱۳۹٤
۲۰۱	مهران صباغیان	۹۲۰
۲۰۲	جمال غلامیان	۱۱٦٦
۲۰۳	جعفر قراعینی زاده	۷٤۸
۲۰٤	علی (اردشیر) جلالی	۱۳٦
۲۰٥	سعید سراج میر	٥٦
۲۰٦	ابوالفضل جوادی	۷٥۹
۲۰۷	ستار متدین اول	۱٤٦
۲۰۸	ابراهیم امین‌زاده	۱۰۰٤
۲۰۹	منوچهر محمد رضائی	٦۸۹
۲۱۰	احمد دانشمند فیروزآبادی	۹٤۰
۲۱۱	مهدی حاذق اعظم	٦۳۹
۲۱۲	جمشید مالکی	۱۰۳۷
۲۱۳	بهروزپیراسته	۸٦۰
۲۱٤	ترانه بامداد صوفی	۷۹٦
۲۱٥	طهمورث‌قاسمی	۳۰۸
۲۱٦	ابراهیم خلیل‌زارع مجتهدی	۹٦۷
۲۱۷	عظیمه سلیمی‌جهرمی	۹۲۹
۲۱۸	کامران اردبیلچی	۱۰۸۷
۲۱۹	عبدالصمد صراف	۹۳۰
۲۲۰	احمد علمی	۹۰٥
۲۲۱	جواد درگاهی	۲٤
۲۲۲	محمد عزیزآهاری	۱۱۱۰
۲۲۳	سیدعلی‌امام	۱٤۹۹
۲۲٤	کامران یعقوبیا	٤۹۲
۲۲٥	عباس زهری‌کافی	۲۷
۲۲٦	شکرالله‌ماهری	۱۱٥۸
۲۲۷	هما تاج‌آقاحسینی نائینی	۱۲۲۳
۲۲۸	کریم مسعودتقی‌گنجی	۲۸
۲۲۹	جواد فرهومند	۸۸۸
۲۳۰	ناهید ضیائی	٦۳۸
۲۳۱	مسعود محمودیه	۱۲۷
۲۳۲	ژیرایر مسیحی‌شایرنیان	٥۸٦
۲۳۳	ژیلا کشفیان	۱۲۲٦
۲۳٤	کارنیك س‌یوسفیان	۸٥٥
۲۳٥	سیدعلی‌اصغر طالبیان مقدم	۱۲٥۳
۲۳٦	سیدجواد هندی‌نژاد	۱۳۸۹
۲۳۷	هادی‌امین	۱٤۷۰
۲۳۸	اسماعیل عموی‌فومنی	۱۲٦۱
۲۳۹	زکیه آیت‌الله شیرازی	۱۱۸۷
۲٤۰	سعیده موسوی یگانه	۹۲۸
۲٤۱	علیرضا رکنی خلیل‌آبادی	۸۳۱
۲٤۲	علیرضا بهروزیان	۲٥
۲٤۳	محمدرضا کرکه‌آبادی	٦۳۳
۲٤٤	ساطعه‌طائفی	۱۲٤٦
۲٤٥	سعید اشجعی	۳۳۲
۲٤٦	نسرین صابری	۱۳۱٦
۲٤۷	محمدرضا ساسان یوسفی	۲۹۹
۲٤۸	اشرف عادل زاده	۸۸٥
۲٤۹	حسن‌الماسی	۹۳۹
۲٥۰	میترادر	٦۱٦
۲٥۱	سیدعلی شریعتمداری	٤٦٥
۲٥۲	منصوره نیاسری	۷۲٤
۲٥۳	ممحداسماعیل رازقی‌جهرمی	۱۳۸٤
۲٥٤	اسماعیل برادران‌نوری	۱۱۰
۲٥٥	فاطمه مفضلی	۹۹٥
۲٥٦	فیروزآرش	۳۷
۲٥۷	ماشاءالله خدابخش نژاد	۱۳٦۰
۲٥۸	نیکدخت نیکخواه	۱۲۳٦
۲٥۹	جلیل عالشی	٦۳
۲٦۰	داریوش مرادنژادتبریزی	٤۲۳
۲٦۱	اسمعیل‌ترابی	۷۱۹
۲٦۲	فریده‌ایوبی	۸٤٥
۲٦۳	نریمان رضائی مهر	۸۲۳
۲٦٤	ماشاءالله بصیرزاده	۳٤۳
۲٦٥	حمید رضا شورابی مقدم	٦۲۰
۲٦٦	کورش دلجوئی	۱۲۹۷
۲٦۷	سید ابراهیم جعفری پرسا	۸۹۹
۲٦۸	حبیب گنجی	۱٤٥۱
۲٦۹	علی ضیاءپور	۱٤۹
۲۷۰	ابوالقاسم داوری	۱۰۷۳
۲۷۱	احمد ستایش	۱٤۹۱
۲۷۲	علی ادیبی	۸۸۲
۲۷۳	سید جلال سجادی	۹٦۱
۲۷٤	جاوید نوین‌بخت	۱۳۹۲
۲۷٥	اکرم میرگران	۱٦
۲۷٦	واروژ آبراهیان	۱۰۳۲
۲۷۷	زهرا گویا	۹۷۳
۲۷۸	مهوش حسینی فر	۱۰۸۹
۲۷۹	سید محمد حسینی نقوی	۸۱۲
۲۸۰	شهناز رضا پور پیرالیتری	۸۱۸
۲۸۱	شعیب فقیهی	۱۳
۲۸۲	عزت‌الله رضوی اردستانی	۱۳۳۱
۲۸۳	پریچهر احمدی	۱۳٤۱
۲۸٤	بیژن والانبا	۱۱۸۱
۲۸٥	حسن احمدی مقدم	۲٦٤
۲۸٦	سعید صدرایی نوری	٥٦۲
۲۸۷	مهدی تعادل منشی	۱٥۲۷
۲۸۸	فرشاد علمشاهی	۲۹۷
۲۸۹	نوروز برهانی علمداری	۱٥۲۹
۲۹۰	صدیقه علی آبادی آزاد	۱۳۳۹
۲۹۱	هوشنگ شکیبا	٦٥٥۱
۲۹۲	علیرضا بطحائی	۲۲٦
۲۹۳	سعید صدقی	٥٥۲
۲۹٤	شهره دادخواه	۱۷۹
۲۹٥	عباس ضیائی	۱۰٥۷
۲۹٦	محسن عباسی	۷۳
۲۹۷	اسماعیل حاجی نصرالله	۸۲۷
۲۹۸	فیلیپ بدل چمکی	۲۷٤
۲۹۹	علی‌رضا رضائی	۱٤۲٦
۳۰۰	مرضیه ملکزادگان	٤۷۳
۳۰۱	فرشته بیرانوند	۱۳٤٦
۳۰۲	حسین صفاری	۳۹۳
۳۰۳	فروغ تطهیری مقدم	۱۰٤٥
۳۰٤	زهرا ابراهیم منصوری	۱۲۱۱
۳۰٥	زهرا قریشی	٦۷٤
۳۰٦	عزیز باباشپور	۱٤٦٦
۳۰۷	نادر افشارگرجی	٤٥۲
۳۰۸	علی اصغر لاری	۱۲۲٥
۳۰۹	شاهرخ بیات ماکو	۱٥۲٥
۳۱۰	منصور جعفرخانی	۳٤٤
۳۱۱	محمد کاظم احمدی پژوه	٤
۳۱۲	محمد ملکی تقی آباد	۱۳۰
۳۱۳	محمد افسری	٦۸۰
۳۱٤	نصرالله مزینانیان	۱۲۷٥
۳۱٥	حسین خمامی	۱۳۹۱
۳۱٦	محمود فاضلی	۱۳۳۳
۳۱۷	شهناز شاهسوارانی	۹۱٦
۳۱۸	حسن مطوف	۸۱۹
۳۱۹	هوشنگ زندی اسد آبادی	۱٤۹٥
۳۲۰	محمد جواد قطعی	۸۸٤

آگهی نام نویسی پذیرفته شدگان مسابقات ورودی بخش علوم مدرسه عالی پارس و ثبت نام سایر دانشجویان در سال تحصیلی ۵۲ـ۱۳۵۱

نام نویسی پذیرفته شدگان‌مسابقات ورودی بخش علوم مدرسه عالی پارس‌در سال تحصیلی جاری از دوشنبه ۲۷ شهریور لغایت ۲۹ شهریور ماه ۱۳۵۱ برگزار خواهد شد. افراد ذخیره روز پنجشنبه ۳۰ شهریور برای تعیین وضع خود به دفتر آموزش بخش علوم‌مراجعه فرمایند.

مدارك نام نویسی

۱ـ اصل گواهینامه ششم متوسطه و دو نسخه‌فتوکپی‌آن‌برای فارغ‌التحصیلان خرداد و شهریور ماه ۱۳۵۱ ـ اصل‌جواز و یاکارنامه قبولی که به تائید اداره آموزش و پرورش رسیده باشدودونسخه فتوکپی‌آن.

۲ـ برك رسید درخواست ارزش تحصیلی ششم متوسطه از اداره کل امتحانات وزارت آموزش و پرورش به عنوان بخش علوم مدرسه عالی پارس.

۳ـ اصل شناسنامه و دو نسخه فتوکپی صفحه اول آن «برای مشمولان وظیفه عمومی اصل‌و چهار نسخه فتوکپی صفحه اول آن».

٤ـ دوازده قطعه عکس ٤×۳ که در سال جاری گرفته شده باشد وبرای مشمولان وظیفه عمومی ۱٦ قطعه.

٥ـ رسید بانکی بابت حق التعلیم سالانه به مبلغ ٤۰۵۰۰ ریال به‌حساب شماره ۱۵۰۵ بانك ملی‌شعبه‌سیدخندان.

شرایط و مدارك مشمولان وظیفه عمومی.

۱ـ ثبت نام کسانی که‌در خرداد ماه ۱۳۵۱ از دبیرستان فارغ‌التحصیل شده‌اند بلامانع می‌باشد.

۲ـ متولدین سالهای ۱۳۳۲، ۱۳۳۳ وبعداز آن می‌توانند بدون داشتن برك آماده بخدمت ثبت نام کنند.

۳ـ متولدین سال۱۳۳۱ و قبل‌از آن که در سالهای گذشته‌فارغ‌التحصیل شده‌اند باید اصل و دو برك فتوکپی برك‌آماده بخدمت خود راکه تا ۱۵مهر ماه سال جاری اعتبار داشته باشدارائه دهند.

٤ـ دوشیزگان و بانوان فارغ‌ـ التحصیل سالهای ٤۷و ٤۸و ٤۹ و۱۳۵۰ باید اصل و دوبرك فتوکپی معافیت دائم از خدمت سپاه دانش وزارت آموزش و پرورش را ارائه دهند.

٥ـ کسانی که دارای معافیت دائم هستند و نیز کسانی که از معافیت‌موقت پزشکی و یا کفالتی که اعتبار آن تا مهرماه ۱۳۵۱ باشداستفاده‌میکنندهنگام ثبت نام باید اصل و دو برك فتوکپی برك معافیت یا کفالت خودرا ارائه‌دهند.

٦ـ فارغ‌التحصیلان که درامتحانات متفرقه شرکت کرده و موفق به‌اخذ گواهینامه ششم متوسطه شده‌اند باید وضع‌خود را از جهت مشمولیت وظیفه عمومی کاملاروشن کرده باشند.

۷ـ افسران و درجه‌داران ارتش در دست داشتن موافقتنامه واحد مربوط برای ثبت نام مراجعه نمایند.

۸ـ دانشجویان انتقالی ازدانشکده های دیگر دانشگاهها و مدارس‌عالی‌باید در موقع ثبت‌نام موافقت وزارت علوم، آموزش عالی را در دست داشته باشند.

۹ـ ثبت‌نام سایر دانشجویان‌بخش علوم مدرسه عالی‌پارس

۱ـ دانشجویان سال دوم سه‌شنبه ۲۸ شهریور

۲ـ دانشجویان سال سوم‌چهارشنبه ۲۹ شهریور

۳ـ دانشجویان سال چهارم‌پنجشنبه ۳۰ شهریور

۱ـ٤۳٤٤۰

تفسیر اقتصادی

استاندارد چرم کافی نیست

(۲)

واکسیناسیون دام باید اجباری شود

دکتر محمد ستاری

درست است که بقول یکی از شرکت کنندگان در میزگرد صنف کفاش چرم را باید استاندارد کرد ولی آیا اینکار برای رفع محظورات کافی بنظر میرسد؟ تازه بعد از استاندارد کالا که گویا در مورد چرم هم صورت گرفته چه ضمانت اجرائی برای این مقصود درمیان می‌باشد؟

راه های دیگر پیشنهادی چه در زمینه تجارت و یا حقوق گمرکی وغیره درست است که در شرایط فعلی قابل مطالعه می‌باشد ولی آیا واقعا چاره اصلی دردبشمار میرود؟ یا اینکه مانند آزاد گذاشتن ورود گوشت و شیر و سایر مواد دامی و نباتی تنها مسکنی است که پس از رفع اثرات آن درد با شدت بیشتر عود خواهد کرد؟ تا آنجا که مطالعات انجام‌شده ثابت کرده است پوست حاصله از دامهای ایران که برای تولید چرم به کار میرود بخصوص گوسفند و گاو از نظر کیفیت ذاتی در درجات مرغوب و عالی قرار دارد و این مرغوبیت بصور مختلف در هنگام پرورش یا تغذیه دام تنزل پیدا کرده و چرمهای حاصله دردرجات پست‌جای میگیرد.

برطبق آمار موجود در حال حاضر تنها از کل محصول تولیدی پوست ۱۲ میلیون کیلو پوست گوسفند و بز و ۵ میلیون کیلو پوست گاو وارد بازار می شود و حال آنکه این ظرفیت را حتی با دام های موجود و در نظر گرفتن مراتب استحفاظی می‌توان لااقل به مقدار ۳۰ میلیون کیلو پوست گوسفند و بز و ۱۰ میلیون کیلو پوست گاو افزایش داد.

در هر حال باتوجه به اینکه از طرفی روزبروز بر میزان مصرف چرم افزوده شده و از جهت دیگر تولید پوست خام در اثر بی‌اطلاعی و بی‌مبالاتی نظیر سایر فرآورده های دامی بحداقل تنزل می‌یابد تا حدی که نزدیك به ۷۰ درصد پوست مصرفی از ممالك دیگر بکشور وارد می شود باید از هم اکنون و بافوریت لازم راه های علاج برای متوقف ساختن این تحویل و تحولات صورت بگیرد.

حسن کار در اینست که چنانچه توجه عاجلی باین موضوع بشود همین اقدامات بنوبه خود در تولید بیشتر و بهبودی یافتن کیفیت سایر فرآورده های دامی نظیر گوشت و شیر نیز بی تاثیر نبوده و باصطلاح بایك تیر دونشان مورد هدف قرار می گیرد.

راه علاج نیز چندان مشکل و غیر عملی نیست زیرا همانطوریکه یکبار اعلام شده با اجباری کردن واکسیناسیون حیوانات در موردبیماری‌ای از بیماری ها که لطمه شدید به سلامت و بهداشت دام وارد می سازد و وجود آنها در کم کردن کیفیت و میزان تولید نیز تاثیر بسزائی دارد می‌توان راهی اساسی را در ریشه کن کردن این عوارض طی و لااقل از محصول پوست داخلی که در حال حاضر نزدیك به ۴۰ در صد آن بلااستفاده باقی میماند نهایت بهره برداری رانمود. درابتدای کارآنچه که بیشتر از همه لازم بنظر میرسد واکسیناسیون اجباری بیماری آبله می‌باشد که موفقیت در آن بمراتب ساده‌تر از موفقیتی است که نصیب اولیاء امور درامر مبارزه با بیماری طاعون گاوی شده تا حدی که بقول مجریان مربوط، این بیماری که چندسال قبل کشتار فراوانی را موجب شده بود اینك به کلی ریشه کن شده است!

دراین‌زمینه بازهم پیشنهادات دیگری به نظرمیرسد که در فرصت های بعدی در باره آن بحث خواهد شد

معاملات کاغذ گرمتر خواهد شد

* موجودی اقلام مختلف کاغذ وارداتی مطلوب نیست
* در قیمت کاغذ داخلی تغییری داده نشده است.

معاملات کاغذ در بازار گرم است و انتظار میرود ظرف یکی دو هفته آینده، دادوستد کاغذ از رونق خاصی برخوردار شود. قیمت کاغذ وارداتی بخصوص نوع تحریر آن بعلت زمینه کم، افزایش پیدا کرده است. با نزدیک شدن فصل مدارس، بازار کاغذ گرم شد و بیرون بر ها خرید سالانه خود را آغاز کردند واز هم اکنون در تدارک تهیه کاغذ مصرفی سال تحصیلی جاری هستند.

موجودی اقلام مختلف کاغذ وارداتی چندان مطلوب نیست و زمینه اکثر اقلام آن ظرف ماه جاری بعلت گرمی معاملات کاهش یافته است، ولی موجودی کاغذ داخلی باندازه کافی است وجای نگرانی نیست. در قیمت کاغذ داخلی تغییری پیش نیامده است و قیمت ها کماکان همان قیمت هائی است که قبلا توسط شرکت معاملات خارجی وابسته بوزارت اقتصاد اعلام شده است.

قیمت ها

قیمت اقلام مختلف کاغذ وارداتی و داخلی امروز در بازار بدین شرح بود:

کاغذ کتاب سوئدورق کیلوئی ۳۰ ریال، کاغذ روسی ورق کیلوئی ۵۰ر۳۰ ریال، روزنامه ورق چکسلواکی کیلوئی ۵۰ر۲۰ ریال، روزنامه ورق یوگسلاوی کیلوئی ۲۱ ریال، روزنامه لوله سوئد کیلوئی ۲۰ ریال، روزنامه لوله روسی کیلوئی ۵۰ر۱۷ ریال ـ کاغذ تحریر جوریوگسلاوی کیلوئی ۳۱ تا ۳۲ ریال، کاغذ تحریر هندی کیلوئی ۳۵ ریال، کاغذ تحریر ۶۰ گرمی کیلوئی ۴۲ ریال، کاغذ تحریر ژاپنی ۶۰ گرمی کیلوئی ۵۰ر۴۲ ریال، کاغذ تحریر ۸۰ گرمی جوررومانی کیلوئی ۴۲ ریال.

کاغذ داخلی

کاغذ تحریر ۵۰ تا ۵۹ گرمی لوله کیلوئی ۵۰ر۳۶ ریال، کاغذ تحریر ۵۰ تا ۵۹ گرمی ورق کیلوئی ۳۸ ریال، کاغذ تحریر ۶۰ تا ۷۴ گرمی لوله کیلوئی ۵۰ر۳۳ ریال، کاغذ تحریر ۶۰ تا ۷۴ گرمی ورق کیلوئی ۳۶ ریال، کاغذ تحریر ۷۵ گرمی بهبالا لوله کیلوئی ۵۰ر۳۳ ریال، کاغذ تحریر ۷۰ گرمی به بالا ورق کیلوئی ۳۵ ریال.

راهنمایان زیباروی

نمایشگاه بین‌المللی مصالح ساختمانی با استفاده از وجود گروهی دختر زیبا روی راهنما، رنك و روغن دیگری بخود گرفته است. اینها دو نفر از این «راهنمایان» هستند که شما را در محوطه نمایشگاه راهنمائی میکنند و اطلاعات لازم را در اختیارتان قرار میدهند. لباس راهنمایان نمایشگاه از پارچه ایرانی تهیه شده، بلوز آن برنك سفید، کراوات گلدار کار صنایع دستی، دامن آبی روشن و کفش ها برنك سفید است.

نمایشگاه بین‌المللی مصالح و ماشین‌آلات ساختمانی تا هفتم مهرماه برای بازدید عموم بعداز ظهر ها بازاست.

عکس از: عباس جلالی

پیشرفتهای اقتصادی و صنعتی ایران

در روزنامه «دیلی‌پست» چاپ آتن مورد بررسی قرار گرفته است

ایران کشور بزرگی است با بودجه سالانه‌ای معادل هفت هزار میلیون دلار که در حدود دوهزار میلیون دلار آن از محل درآمد نفت تامین میشود وبقیه از منابع سرشار طبیعی کشور بویژه معادن مختلف بویژه سنگ های معدنی فلزات و آهن بدست می آید. این مطلب را «جرج اسکوراس» در روزنامه دیلی‌پست چاپ آتن نوشته است.

در این مقاله اضافه شده است: فعالیت های سریع و فشرده‌ای که از سال ۱۹۶۲ با انقلاب سفید ایران آغاز شده مسیر سرمایه‌گذاری ها را در سراسر کشور بسوی تاسیس واحدهای صنعتی ـ واحدهای متشکل وپرتحرك صنایع دستی و کشاورزی مدرن بمنظور بهره برداری بیشتر از خاك سوق داد ـ بطوریکه امروز فعالیت های اقتصادی کشور تنها محدود به منابع اقتصادی بخش دولتی نیست. اکنون چند هیئت ایران از کشور های آلمان ـ فرانسه ـ انگلستان و ایالات متحده آمریکا برای جلب سرمایه‌گذاران خارجی به فعالیت های مختلف و متنوع کشور دیدن می‌کنند. ایران کوشش دارد که برنامه های عمرانی و اقتصادی خود را در کوتاهترین وقت ممکنه جامه عمل بپوشاند و از منابع طبیعی کشور باسرعت هرچه تمامتر بهره‌برداری کنند تاسطح زندگی مردم با افزایش درآمد سرانه بالا رود و مردم از امکانات بیشتر در راه رفاه و آسایش زندگی بهره‌مند شوند.

کارخانه ذوب آهن

«جرج اسکوراس» اضافه‌کرده است: «من در مدت اقامتم در ایران ازواحدهای صنعتی بسیاری دیدن کردم.

اصفهان که یکی از پرجمعیت‌ترین شهر های ایران است بزودی با بکار افتادن کارخانه ذوب آهن بصورت یکی از فعالترین مراکز صنعتی درخواهد آمد. این کارخانجات سالانه بیش از چهار میلیون تن آهن تولید خواهد کرد. هم اکنون در حدود ۷۰۰ نفر کارشناس برجسته فنی بر امور ساختمانی و نصب ماشین آلات این واحد بزرگ صنعتی نظارت دارند.

صادرات اتومبیل

در ایران کارخانجات دیگری مانند اتومبیل سازی وجود دارد که محصولات آنها همه درسطح بسیار عالی و منطبق با استاندارد های بین‌المللی است. مقادیر معتنابهی از این محصولات بویژه اتومبیل ایران به کشور های همجوار صادر میشود.

مشاهده فعالیت‌های صنعتی در سایر نقاط کشور از جمله کارخانه های کود شیمیائی شیراز هر بیننده‌ای را متقاعد میکند که ایران برنامه های پیشرفت اقتصادی و صنعتی خود را با جدیت هرچه تمامتر به مرحله اجرا درمی آورد و مصمم است که هدف های خود را که همه به بالا رفتن سطح زندگی مردم کشور منتهی میشود عملی سازد. در ایران نسبت قابل ملاحظه‌ای از مردم درامور کشاورزی اشتغال دارند ولی با اجرای برنامه های صنعتی برای مردمی که درجستجوی کار بهتر و دستمزد بیشتر هستند کاربحد کافی فراهم میشود و کارگران ایران بافرا گرفتن تعلیمات فنی و حرفه‌ای چرخ های صنعت کشور را به حرکت در می‌آورند.

اخبار نفتی جهان

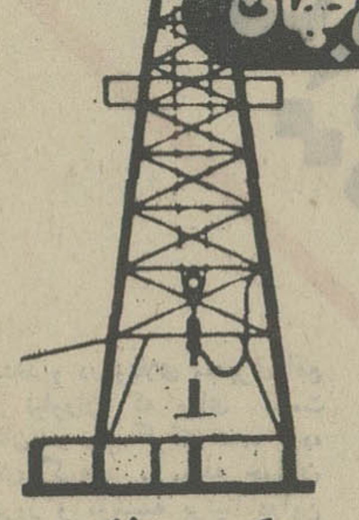

نفتکش یك میلیون تنی

در پایان سال ۱۹۷۱ تعداد نفتکشهای بسیار بزرك (۲۷۵ هزار تنی وبیشتر) به ۲۳۳ واحد بالغ میگردید این رقم یك چهارم کل ظرفیت نفتکشهای جهان را تشکیل میداد.

پیش بینی میشود که تا سال ۱۹۸۰ اولین نفتکش یك میلیون تنی مورد بهره‌برداری قرار گیرد.

مالکیت نفتکشهای بسیار بزرك در سال ۱۹۷۱ نیز مانند گذشته اکثرا در اختیار شرکتهای بزرك نفتی بود و سهم آنان به ۶۵ درصد کل ظرفیت نفتکشهای بسیار بزرك بالغ میشد ۸ درصد ظرفیت نفتکشهای بسیار بزرك جهان به شرکتهای نفتی مستقل اختصاص داشت.

«شل» و «اسو» مالکین عمده نفتکشهای بزرك بوده و «استاندارد کالیفرنیا»، «تکزاکو»، «بی‌بی» و «موبیل» به ترتیب رتبه های پائین تر را دارا بوده‌اند.

سکوی حفاری دریائی

بقرار اطلاع جمهوری خلق چین به خرید یك سکوی حفاری دریائی بارزش ۲۶ر۳ میلیون لیره از یك شرکت ژاپنی اقدام نموده است. ظاهرا این اولین بار است که چین به چنین اقدامی متوسل گردیده است. هنوز معلوم نیست که سکوی حفاری مزبور بمنظور پیگیری عملیات نفتی در خلیج «پوهای» مورد استفاده قرار خواهد گرفت و یا اینکه جهت انجام عملیات اکتشافی در سایر نواحی واقع در آبهای ساحلی چین بکار گرفته خواهد شد.

آگهی متمم آگهی مناقصه خرید ۱۰ دستگاه مبل اپراتور

شرکت ملی ذوب آهن ایران اعلام میدارد که سررسید مناقصه فوق از تاریخ ۱ر۷ر۵۱ به تاریخ ۲۵ر۸ر۵۱ تغییر یافته است. سایر شرایط مناقصه بقوت خود باقی میباشد.

م‌الف ۸۹۷۱
آ ـ ۸۲۸۴۶
شرکت ملی ذوب آهن ایران

آگهی دعوت

مجمع عمومی فوق‌العاده شرکت سهامی قندقهستان

بدینوسیله از صاحبان سهام شرکت سهامی قند قهستان دعوت میشود در جلسه مجمع عمومی فوق‌العاده شرکت که در ساعت ۱۰ صبح روز سه شنبه ۲۵ مهرماه ۱۳۵۱ در محل شرکت واقع در تهران خیابان کاخ جنوبی روبروی کوچه هلالی شماره ۲۲۶ تشکیل میشود شرکت نمایند.

دستور جلسه بقرار زیراست

۱ـ تجدید نظردر اساسنامه شرکت و تصویب اساسنامه جدید بر مبنای مقررات شرکت سهامی عام.
۲ـ انتخاب هیئت مدیره شرکت بر طبق اساسنامه جدید.
۳ـ انتخاب بازرسان شرکت بر طبق اساسنامه جدید.

هیئت مدیره شرکت سهامی قند قهستان

وام مسکن

۱۵ ساله ـ بدون مدت

انتظار تا ۷۰٪ ارزش گروگان

حداکثر ۰۰۰ر۰۰۰ر۱ ریال
فقط در شرکت پس‌انداز و وام مسکن
کورش بزرك
نشانی: خیابان شاهرضا بین ایرانشهر و فرصت شماره ۳۹۶
تلفن مستقیم: ۸۳۱۵۱۴

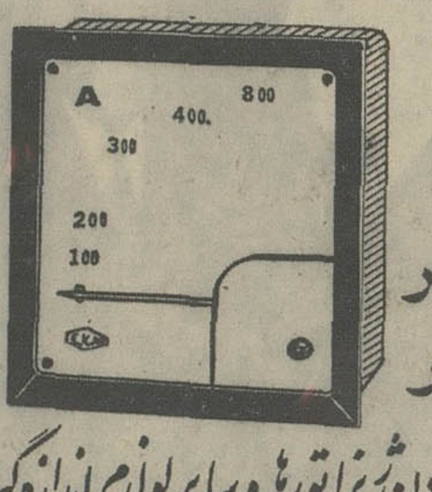

آمپرمتر
ولتمتر
فرکانس‌متر
کیلواتمتر
دستگاه پارالل کردن ژنراتورها و سایر لوازم اندازه‌گیری را
از شرکت سهامی خاص ابداع
وارد کننده و فروشنده انواع لوازم شبکه های برق خریداری نمائید
خیابان ایران‌نوین مقابل وصال شیرازی تلفن ۶۳۳۲۳۶ و ۶۳۳۲۳۷
تلگرافی ۷۴۱۸ صندوق پستی: ۱۸۳۵

اخبار اقتصادی شهرستان

افزایش قیمت زمین و خانه در شوشتر

قیمت زمین در شوشتر نسبت بسال های قبل بطور سرسام‌آوری افزایش یافته است. قیمت زمینی‌که سالهای قبل هرمتر مربع یکصد ریال بود، هم‌اکنون به متری سیصد الی پانصد ریال بفروش میرسد. بهمین نسبت قیمت خانه در شوشتر بی‌اندازه گران شده است. گفته میشود علت گرانی منازل، گرانی بی‌اندازه مصالح ساختمانی و همچنین بالا رفتن قیمت اراضی است.

سمینار افزایش تولید گندم

سمینار طرح افزایش تولید گندم باشرکت ۴۷ نفر از نمایندگان مجری طرح در شهرستانها و عده‌ای از مروجان کشاورزی و سپاهیان ترویج و آبادانی در سالن اجتماعات اداره کل کشاورزی اصفهان تشکیل شد.

اعضاء شرکت کننده در این سمینار با نحوه اجرای طرح افزایش تولید غله مانند طرز انتخاب زمین، انعقاد پیمان بین شرکت های تعاونی روستائی و شرکت های سهامی زراعی و همچنین دیگر امور مربوط آشنا خواهند شد.

سمپاشی پنبه

عملیات مبارزه با آفات پنبه در مناطق گرگان ودشت ادامه دارد و تاکنون یکصد و پانزده هکتار از مزارع پنبه بوسیله پانزده فروند هواپیما و بیش از یکصد و هفتاد هزار هکتار از کشتزار های مناطق مذکور توسط خودکشتکاران سمپاشی شده است.

کشت آفتابگردان

۴۵۰۰ هکتار از اراضی خوی و حومه زیر کشت تخم‌آفتابگردان آجیلی است. اکثر مصرف داخلی کشوراز محصول آفتابگردان این شهرستان تامین میشود. علاوه بر این مقدار ۸۰۰ هکتار ازاراضی خوی و حومه زیر کشت تخم‌آفتابگردان روغنی قرار دارد.

اطلاعیه

به استحضار دوستان ارجمند و بازرگانان گرامی میرساند اینجانبان محمد حسین حکیمی، حسن ابراهیمی مستوفی و پرویز اخوان از شرکت سهامی مشکین تفکیك و با تشکیل شرکت جدیدی بنام **موهامو** واقع در خیابان کریمخان زند بین ویلا وآبان ساختمان ۱۳۲ و تلفن های شماره ۳ـ ۸۳۲۹۹۱ بفعالیت ترخیص کالا از گمرکات، حمل و نقل بین‌المللی، نمایندگی بیمه، بسته بندی ادامه میدهد علاقمندان میتوانند شخصا و یا بوسیله تلفن و یا صندوق پستی ۱۶۲۳ر۱۱ با این شرکت تماس حاصل نمایند.
آ ـ ۴۳۴۱۰

جشن پایان سال تحصیلی دانشسرای عالی

از کلیه فارغ‌التحصیلان سال تحصیلی ۵۱ـ۱۳۵۰ دعوت میشود ساعت ۲ بعدازظهر روزپنجشنبه ۳۰ شهریور ماه دردانشسرای عالی حضور بهمرسانند. تاترتیب شرکت آنان در مراسم جشن اختتام تحصیلی که روز جمعه ۳۱ شهریور ماه برگزار می گردد، داده شود م‌الف ۹۳۴۴
امور دانشجوئی دانشسرای عالی

آگهی استخدام مربی پیمانی تمام وقت

دانشسرای عالی تهران به یکنفر مربی پیمانی در رشته جانورشناسی نیازمند میباشد. داوطلبانی که در این رشته دارای دانشنامه فوق لیسانس می باشند میتوانند برای اطلاع از جزئیات شرایط و مقررات استخدامی اعضای هیات علمی حداکثر تاتاریخ اول مهرماه ۱۳۵۱ بکارگزینی دانشسرای عالی واقع در خیابان تخت‌جمشید (بین خیابان کورش کبیر و بهار) مراجعه نموده و ثبت‌نام نمایند امتحان از طریق مسابقه و مصاحبه صورت خواهد گرفت تاریخ امتحان در دانشسرای عالی اعلام خواهد شد.
م‌الف ۹۳۴۳ دانشسرای عالی

حداکثر نرخ عمده فروشی و خرده فروشی در میادین و سطح شهر از تاریخ ۲۶ر۶ر۵۱ تا اطلاع ثانوی بشرح زیر است

حداکثر نرخ برحسب ریال برای هرکیلو

ردیف نوع جنس	میادین درجه ۱	میادین درجه ۲	میادین درجه ۳	سطح شهر درجه ۱	سطح شهر درجه ۲	سطح شهر درجه ۳
۱ـ سیب‌زمینی اسلامبولی	۱۲	ـ	ـ	۱۶	ـ	ـ
۲ـ سیب زمینی رسمی	۸	۷	ـ	۱۱	۹	ـ
۳ـ هویج فرنگی	۵۰ر۴	۵۰ر۳	ـ	۷	۵	ـ
۴ـ گوجه فرنگی	۴	۳	ـ	۵۰ر۶	۵	ـ
۵ـ بادمجان رسمی	۶۰	۴۰	ـ	۱	۷۵ر۰	ـ
۶ـ بادمجان قلمی	۱۲۰	۸۰	ـ	۷۵ر۱	۱	ـ
۷ـ کدو	۱۳۰	۸۰	ـ	۲	۵۰ر۱	ـ
۸ـ خیارتخم طارم	۱۵۰	۱۰۰	ـ	۵۰ر۲	۵۰ر۱	ـ
۹ـ خیار رسمی	۱۲۰	۸۰	ـ	۲	۱	ـ
۱۰ـ لوبیا سبز	۱۰	۶	ـ	۱۴	۸	ـ
۱۱ـ کاهو سالادی	۱۵	ـ	ـ	۲۰	ـ	ـ
۱۲ـ پیاز	۶	۵	ـ	۸	۷	ـ
۱۳ـ سیب قرمز	۲۸	۲۰	۱۰	۳۵	۲۶	۱۳
۱۴ـ هلو کاردی	۸	۵	ـ	۱۱	۵۰ر۶	ـ
۱۵ـ هلو حاج‌کاظمی	۱۳	۷	ـ	۱۷	۹	ـ
۱۶ـ هندوانه	۵۰ر۲	۲	ـ	۴	۳	ـ
۱۷ـ شلیل	۱۳	۷	ـ	۱۷	۹	ـ
۱۸ـ شبرنگ	۱۲	۷	ـ	۱۶	۹	ـ
۱۹ـ انگور عسگری	۷	۵	ـ	۱۰	۷	ـ
۲۰ـ انگور بی‌دانه	۱۱	۷	ـ	۱۵	۹	ـ
۲۱ـ انگور صاحبی	۱۵	۱۱	۷	۲۰	۱۴	۹
۲۲ـ گلابی شامیوه	۳۰	۲۳	۱۶	۳۷	۲۸	۲۰
۲۳ـ خربزه سبز و زرد	۴	۳	ـ	۶	۵۰ر۴	ـ
۲۴ـ خربزه مشهد	۵	ـ	ـ	۷	ـ	ـ
۲۵ـ لیمو ترش	۲۱	ـ	ـ	۲۶	ـ	ـ
۲۶ـ انجیر ورامین	۷	ـ	ـ	۱۰	ـ	ـ

توضیح: برای ردیفهای ۵و۶و۷و۸و۹ قیمت در میادین هر صد عـدد و درسطح شهر برای یک عدد درنظر گرفته شده است.

اطلاعیه: فروشندگان موظفندمطابق قیمتهای تعیین شده اجناس را به مصرفکنندگان فروخته و برچسب قیمت روی آنهانصب نمایند. متخلفین مطابق مقررات قانونی مورد تعقیب قرار خواهند گرفت. از ساکنین محترم شهرتهران خواهشمند است در صورت مشاهده تخلف مراتب رابوسیله تلفن ۸۲۱۸۳۸ بواحد کنترل نـرخ شهرداری پایتخت اطلاع دهند.

۱ـ برای میوه و ترهباریکه دراین لیست نرخ تعیین نشده حداکثر سود فروشندگان دکانها و بازارهای روز معادل ۳۰٪ مظنه فروش در میدان میباشد که از روی فاکتور خرید و محاسبه میشود.

۲ـ تا مادامیکه نرخ جدید بـرای میوه و ترهبار داده نشده آخرین نرخ ملاك عمل خواهد بود.

۳ـ کلیه فروشندگان میوه و ترهبار در داخل شهر و میادین تا فاصله ۵۰ متری اطراف میدان لازم است نرخ عمده‌فروشی تعییـن شده درکمیسیون نرخ را رعایت کنند.

۴ـ این برگ برایگان دراختیار عموم قرار میگیرد.

آ ـ ۴۳۴۸۶
شهردار پایتخت

بانك رفاه کارگران

بانك رفاه کارگران ساعات کار زمستانی خود را از تاریخ اول مهر ماه ۱۳۵۱ بشرح زیـر اعلام میدارد:

ادارات مرکزی

روز های شنبه تا چهارشنبه:
از ساعت ۱/۲ ۸ صبح تا ۱۶
پنجشنبه ها: ازساعت ۱/۲ ۸ صبح تا ۱/۲ ۱۳

شعب تهران و شهرستانها

روز های شنبه تا چهارشنبه:
صبحها از ساعت ۸ تـا ۱/۲ ۱۲
بعد از ظهر ها از ساعت ۱۶ تا ۱/۲ ۱۸
پنجشنبه ها: ازساعت ۸ صبح الی ۱۳
(بعد از ظهر پنجشنبه‌ها تعطیل میباشد)

باجه ها

روز های شنبه تا چهارشنبه:
صبحها از ساعت ۱/۴ ۸ الی ۱۲
بعد از ظهر هـا از ساعت ۱/۴ ۱۶ تا ۱۸
پنجشنبه ها: از ساعت ۱/۴ ۸ تا ۱/۴ ۱۲
(بعد از ظهر پنجشنبه‌ها تعطیل میباشد)

باکوشش شهردار جوان سقز

شهرداری سقز اقدامات مفیدی انجام داده است

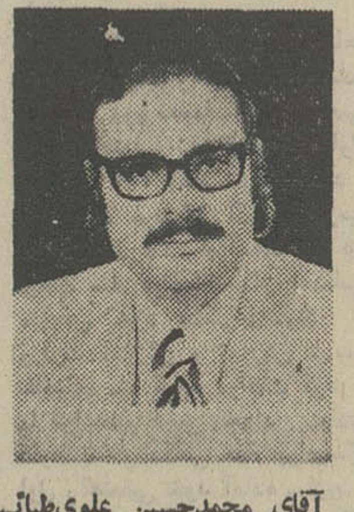

آقای محمدحسین علوی‌طبائی شهردارسقز

بهلان عملیات‌عمرانی شهرداری سقز که درزمان تصدی آقای محمدحسین علوی طبائی طبق تصویب‌نامه انجمن شهرانجام گرفته و در دست‌اقدام می‌باشد.

الف ـ گزارش اقدامات انجام شده در مدت‌ماموریت تهران که‌طبق تصویب‌نامه‌شماره ۱۴۶ ـ ۱۸ر۵ر۵۱ انجمن شهر به‌آقای حسین علوی‌طبائی‌محول گردیده بود.

۱ـ تماس باسازمان برنامه‌در مورد تکمیل و توسعه شبکه آبرسانی شهرو ترتیب پیش‌بینی دومیلیون ریال جهت توسعه‌و تکمیل شبکه‌مذکور بوسیله اداره آبادانی و مسکن‌وهمکاری شهرداری.

۲ـ اقدام در تعمیرفوری بلدوزر شهرداری به منظورانجام‌عملیات عمرانی.

۳ـ خریدوسایل یدکی موتور پمپ‌های‌آبرسانی شهر.

۴ـ نظارت درتعمیراساسی لیلاند کمپرسی‌شماره ۱۳۸۱۲ شهرداری وخریدیکدستگاه کمپرسی‌جهت کار های‌عمرانی.

۵ـ ترتیب عقد قرارداد اعـزام متخصص جهت‌تعمیر مولد های برق که مدتهابوده وسیله‌مسئول مربوطه درخواست گردیده‌بوده.

۶ـ تماس باسازمان رادیـو تلویزیون ایران‌جهت دایـر شدن کانال تلویزیون در شهر سقز که به‌زودی به نتیجه‌میرسد

۷ـ خریدیکدستگاه موتور و ژنراتور و الکتروپمپ برای‌تامین روشنائی و آب غسالخانه‌احداثی شهرداری.

ب ـ اقداماتی که علاوه بـر موارد مذکور در مدت‌ماموریت انجام‌گرفته است.

۱ـ تماس با مقامات نخست‌وزیری‌ووزارت کاروم‌جری‌طرح پیپ‌در مورد توسعه‌صنعت‌پیپ‌سازی شهر سقز که بالنتیجه منجر به عقدقرارداد بایکنفر متخصص گردیده‌و آگهی برای‌استخدام کارآموز نیز منتشرشد.

۲ـ تماس‌باسازمان‌جلب‌سیاحان جهت احداث وایجاد ساختمان هتل در شهر سقز

ج ـ کار های عمرانی

۱ـ رفع‌اختلاف موجودباعده‌ای از سبزیکاران و مدعی‌مالکیت قسمتی زمین در مسیرسیل‌بند بزرك شهروادامه آن ازپل‌فلزی شهر تا جاده‌بانه بااحداث دو دهنه‌پل محکم‌برای‌عبور کامیون های‌سنگین عازم سقزبه‌بانه.

۲ـ پی‌گیری احداث فلکـ‌ کوروش‌کبیر درمسیرراه بانه‌و پادگان نظامی باپرداخت‌حق‌پیشه و غرامت‌خانه‌ومغازه های‌مسیر.

۳ـ عقدقرارداداسفالت بلواررراه بانه.

۴ـ تکمیل‌وتعمیر اساسی‌باشگاه احداثی شهرداری‌و چمن کاری وگلکاری محوطه‌آن.

۵ـ جدولسازی قسمت انتهای اسفالت خیابان نظامی

۶ـ ترتیب‌واگذاری ۴۵۰۰۰ متر مربع جهت‌احداث استادیـوم ورزشی.

۷ـ اخذ مبلغ دو میلیون ریال از طریق سازمان برنامه جهت تکمیل‌اسفالت شهر که دراختیار شهرداری قرار خواهدگرفت.

۸ـ ترتیب تفکیك واتمام‌جریان ثبتی‌و صورت برداری زمینهای شهرداری.

۹ـ مرتب کردن وضع نابسامان بایگانی و راهنمائی حسابداری شهرداری.

۱۰ـ توسعه کشتارگاه واحداث محل‌سرپوشیده جهت حفاظت دامها در فصل‌زمستان.

۱۱ـ ترتیب یك باب کتابخانه درپارك‌ولیعهد جهت مطالعـه نوجوانان.

۱۲ـ اقدام در کنترل و تثبیت نرخ‌ارزاق عمومی و نصب‌تابلوی نرخ‌دربازار

۱۳ـ دراجرای‌منویات شاهنشاه آریامهر جهت رفاه کارگران انجام بیمه کارگران شهرداری که‌سال ها است درشهرداری خدمت کرده‌اندوتاکنون‌اقدامی جهت‌رفاه بیمه‌آنان نگردیده‌بود که‌باتلاش آقای محمدحسین ـ علوی طبائی اول‌شهریور ۱۳۵۱ کلیه کارگران شهرداری بیمه گردیده‌اند.

۱۴ـ اخذ مبلغ پنج میلیون (۵۰۰۰۰۰۰) ریال ازاستانداری کردستان جهت‌ایجاد فاضلاب شهر

۱۵ـ اسفالت کلیه کوچه‌هـای شهر که قریبا با همکـاری شهرداری‌و مردم انجام خواهد شد.

۱۶ـ آماده کردن قطعه‌ای زمین در قسمت داخل وشرق پارك‌ شهر جهت‌ایجاد نهالستان و خزانه

۱۷ـ تکمیل میدان کوروش کبیرواحداث‌میدان‌فرح
آ ـ ۴۲۶۹۰

مراسم پرشکوه انتخاب ملکه چهل تکه دوزی ایران

شهرستانی‌ها جوایز بزرگ این‌مسابقه را ربودند و بخصوص دختران کرمانشاهی در چهل تکه دوزی غوغا کردند .

ملکه چهل تکه دوزی ایران به اتفاق فینالیستها بخاطر پیروزی‌عظیم خود مجددا روی سن‌رژه‌میروند.

ملکه چهل تکه دوزی ایران دختریست‌ازشهر زنجان وامسال‌درکنکور دانشسرایعالی قبول شده است .

دراین مسابقه عظیم سه هزار دختر و یك پسر شرکت کرده بودند و اغلب طرحها ایرانی بود

سالن مروارید هتل آریا شرایتون غرق در رنگ ، شور و نشاط جوانی بود . بیش از هزار و دویست چشم کنجکاو به رژه پرشکوهی دوخته شده بود که شرکت کنندگان در آن دختران و زنان جوان و لباسهایشان نمونه دلپذیری از ذوق و هنر اصیل صنعت چهل تکه دوزی ایران بود .

موزیك این رژه‌بی نظیر را همراهی میکرد و پنجاه دختری که از سراسر شهر های ایران بعنوان فینالیست مسابقه ملکه چهل تکه دوزی ایران انتخاب شده بودند چون رنگین‌کمانی دلنشین روی سن بلند وطویل سالن مروارید حرکت میکردند.

مسابقه انتخاب ملکه چهل تکه دوزی

از ابتدای تابستان امسال مجله جوانان با اشتراك مساعی و همکاری کامل موسسه‌برنینا این طرح بزرك ملی‌رادر تعقیب دو هدف پیاده کرد.

اولین هدف مسئولین مسابقه این بود که در دنیای امروز که صنایع دستی اهمیت و اعتباری خاص یافته صنعت‌چهل تکه دوزی ایران که نسل به نسل در خانواده های ایرانی ادامه داشته به بهترین وجهی تجدید حیات کند و هدف دوم این که تابستان خالی وبیهدف جوانها مخصوصا دختران را پر سازند . و در تعقیب این دو هدف بود که مجله جوانان و موسسه برنینا برنامه عظیم‌خود رابرای انتخاب ملکه چهل تکه دوزی ایران پیاده کردندواعلام شد به کسی که بتواند زیباـ ترین ، ظریفترین و کاملترین لباس چهل تکه را بدوزد ضمن اهدای جوایز ارزنده عنوان ملکه چهل تکه دوزی ایران داده‌خواهدشد.

استقبال خانواده‌ها

خوشبختانه طرح بیسابقه و ابتکاری مجله جوانان امروز و موسسه برنینا مورد حمایت خوانندگان مجله جوانان قرار گرفت بطوری که در پایان دو ماه مهلت شرکت در مسابقه بیش از سه هزار دست لباس که اغلب طرحهای ایرانی بود به مجله جوانان و موسسه برنینا تحویل داده شده بود. در پایان مرداد ماه که هم‌زمان باآخرین روز مهلت شرکت‌در مسابقه چهل‌تکه دوزی ایران بود هیئت ژوری مسابقه که مرکب از چهار خیاط و طراح مدو سه شخصیت اجتماعی‌بود، کار رسیدگی به لباسها راآغاز کردو از میان سه هزار دست لباس ، پنجاه لباس را بعنوان لباس های فینالیست مسابقه برگزید که‌ازاین میان چهارده لباس متعلق به شهرستان های دور ونزدیك بود . فینالیست های شهرستانی از روز شنبه هیجدهم شهریور ماه‌واردتهران شدند و در ویلای مجهزی‌واقع در نیاوران که برای اقامت آنان در نظر گرفته شده بود، جای گرفتند . مجله جوانان امروز و موسسه برنینا دراین یك هفته فینالیست های‌شهرستانی رابه نقاط دیدنی تهران بردند و سرانجام پنجشنبه شب گذشته شور نهائی هیئت‌ژوری و لحظه انتخاب ملکه چهل تکه دوزی ایران آغاز شد.در تالار مرواریدهتل‌آریاشرایتون بیش از هزارو دویست تن از دوستداران مجله جوانان و مسابقه چهل تکه دوزی اجتماع کرده بودند . پس ازتوضیحاتی که مسئول برگزاری مسابقه باطلاع حاضرین رساندفریدون فرخزاد اداره جشن را بعهده گرفت و چندترانه شاد خواند. پس‌ازفریدون فرخزاد، گوگوش بروی سن آمد و باترانه‌های دلپذیر خود ، ضیافت رالبریز از شادی ساخت . پس ازهنرـ نمائی گوگوش ، رژه پنجاه فینالیست مسابقه آغاز شد . دختر ها و خانم های شرکت‌ـ کننده در مسابقه بروی سن می‌آمدند و در زیر بارانی از نقل‌و گل از برابر مدعوین جشن عبور می کردند تا اعضای هیئت ژوری‌بتوانندبرای‌آخرین بارلباس های آنان را ازنزدیك مشاهده کرده ، شور نهائی خود را آغاز نمایند . تنها پسر شرکت کننده در مسابقه چهل تکه دوزی ایران ،یك محصل دبیرستان بنام محمد رضارفیع‌ـ زاده بود که توانسته بود یك کراوات برای خود بدوزد .پس ازپایان دفیله دخترها ، محمد رضا رفیع‌زاده بروی سن آمد و کراوات خودرا به معرض نمایش گذارد . در پایان رژه فینالیست های مسابقه ، هیئت ژوری به اتاق مخصوصی که برای آنان در نظر گرفته شده بود، رفتند و شور نهائی خود راآغاز نمودند . دراین هنگم ضیافت چهل تکه دوزی باهنرـ نمائی اونیك ، داریوش وگیتی و گروه رقص لشگری ادامه داشت .

رای ژوری

پس از نیم ساعت بررسی هیئت داوران در ساعت هشت و سی دقیقه بعداز ظهر رای‌خود رابااین شرح اعلام کرد :

۱ـ ملکه چهل تکه دوزی ایران ، خانم شهین‌سمندرپور از زنجان است که لباسش از ده‌هزار تکه بسیار کوچك دوخته شده است . ملکه چهل تکه دوزی ایران‌بیست‌ویکسال دارد وتا پیش از شهریور ماه در زنجان بکار معلمی دبستان اشتغال داشت . شهین‌سمندرـ پور ، ملکه چهل تکه دوزی ایران ، فرزند یك استوار بازنشسته ارتش است و امسال در کنکور دانشسرای عالی پذیرفته شده است . جایزه ملکه چهل تکه دوزی ایران یك تاج بسیار زیبا ، یك‌شنل ویك مدال‌طلا بود که توسط خانم سهنی مدیرموسسه برنینا و آقای اعتمادی سردبیر مجله جوانان بوی اهداگردید .

ملکه چهل تکه دوزی‌ایران پانزده روز میهمان برنیندی سوئیس دراین کشور خواهد بود.

۲ـ برنده دوم ، عنوان بهترین خیاط را بدست آورد و کسی بود که بنابه نظر هیئت ژوری مسابقه ظریف‌ترین دوخت رادر لباس چهل تکه‌اش بکار برده بود . این عنوان نصیب خانم اشرف مظهری ، بانوی خانه‌دار ۲۸ساله از تهران شد. جایزه خانم اشرف مظهری یك مدال نقره ویك چرخ خیاطی برنینا بود.

۳ـ برنده سوم ، خانم‌شهلا مطلبی دیپلمه نرسینك ازمونیخ بود که به تصدیق هیئت ژوری بهترین مدل را برای لباسش انتخاب نموده بود . جایزه‌خانم مطلبی یك مدال نقره و یك چرخ‌خیاطی برنینا بود .

۴ـ برنده چهارم یك خانم نوزده ساله از شیراز بودبنام فروزان ایزدشناس که عنوان خانم خوش سلیقه چهل تکه را بدست آورد،ژوری‌هماهنگی رنك قطعات مختلف لباس‌خانم ایزد شناس را ستوده بود . جایزه ایشان هم یك چرخ خیاطی برنینا و یك مدال نقره است .

۵ـ برنده پنجم سوسن‌امینی از کرمانشاه بود که توانسته بود در امتحانات تئوری وعملی که از فینالیست ها در موسسه برنینا بعمل آمده بود ، بالا ـ ترین رقم امتیاز را بدست بیاورد . جایزه فینالیست کرمانشاهی هم یك چرخ‌خیاطی برنینا و یك‌مدال نقره بود.

۶ـ برنده ششم باز هم از استان کرمانشاهان بود . این برنده در مسابقه‌طراحی‌توانسته بود مقام اول را کسب کند. خانم شکوه پیر خدری‌متاسفانه در ضیافت حضور نداشت و جایزه او که یك مدال نقره و یك چرخ خیاطی برنینا بود ، برای ایشدن ارسال شد. طرح خانم پیر خدری ، طرحی‌بود که روی کرتهای ورودی جشن و همچنین مدال های برندگان مسابقه حك گشته بود .

به تعداد زیادی از فینالیست های مسابقه چهل تکه دوزی ایران جوایز ابتکار ، دیپلم مخصوص ژوری، دیپلم‌مخصوص موسسه برنینا ودیپلم‌مخصوص مجله جوانان اهدا شد. پس از اجرای دو برنامه هنری توسط منوچهر سخائی و فریدون فروغی نخستین دور مسابقه چهل تکه دوزی ایران پایان یافت .

پنجاه فینالیست این‌مسابقه ابتکاری چون رنگین‌کمانی دلنشین از جلو چشمان کنجکاو مردم رژه رفتند و تماشاچیان زیر پایشان گل میریختند

لباس ملکه چهل تکه دوزی درحقیقت یك سرامیك زیبا با ده هزار قطعه رنگین بود !

سینما تخت جمشید
نمایش دهنده بهترین فیلمهای سال
برنامه امشب
تابستان ۴۲ ـ رنگی
برنده جایزه اسکار برای بهترین موزیک متن فیلم

جشن بافتخار دانش آموزان فارغ التحصیل دوره متوسطه دبیرستانهای گروه فرهنگی هدف

از ساعت ۵ بعد از ظهر روز سه‌شنبه ۲۱ شهریورماه مجلس جشن باشکوهی با حضور روسای دبیرستانها و دبیران گروه فرهنگی هدف و اولیاء دانش‌آموزان و جوانان موفق این گروه در محوطه دفتر مرکزی هدف واقع در خیابان البرز برگزار شد . ابتدا آقای احمد بی‌رشك رئیس هیئت‌مدیره گروه فرهنگی هدف گزارش سالیانه را باطلاع حاضران رساند .

آقای بی‌رشك اظهار داشت :

نخست از آنچه مربوط به جوانان است آغاز میکنم :

در خرداد ماه سال تحصیلی گذشته ۳۴۳ نفر دختر و ۶۴۳ نفر پسر دوره تحصیل متوسطه را در دبیرستانهای هدف بپایان رسانیدند و مرحله جدیدی از عمر خود را ، که از خدا می‌خواهم بسیار بارور و سودمند گردد، آغاز کردند . بدین شرح :

تعداد دانش‌آموختگان رشته ریاضی از دبیرستان شماره ۱ پسران	۲۳۶
تعداد دانش‌آموختگان رشته طبیعی از دبیرستان شماره ۱ پسران	۱۰۶
جمع	۳۴۲
تعداد دانش‌آموختگان رشته ریاضی از دبیرستان شماره ۲ دختران	۱۵۲
تعداد دانش‌آموختگان رشته طبیعی از دبیرستان شماره ۲ دختران	۱۶۷
جمع	۳۱۹
تعداد دانش‌آموختگان رشته ریاضی از دبیرستان شماره ۳ پسران	۹۱
تعداد دانش‌آموختگان رشته طبیعی از دبیرستان شماره ۳ پسران	۵۶
جمع	۱۴۷
تعداد دانش‌آموختگان رشته ریاضی از دبیرستان شماره ۴ پسران	۵۳
تعداد دانش‌آموختگان رشته طبیعی از دبیرستان شماره ۴ پسران	۴۵
جمع	۹۸
تعداد دانش‌آموختگان رشته ریاضی از دبیرستان شبانه شماره ۱	۲۵
تعداد دانش‌آموختگان رشته طبیعی دبیرستان شبانه شماره ۱	۳۱
جمع	۵۶
تعداد دانش‌آموختگان رشته ریاضی دبیرستان شبانه شماره ۲	۴
تعداد دانش‌آموختگان رشته طبیعی دبیرستان شبانه شماره ۲	۲۰
جمع	۲۴

بدین ترتیب تعداد دانش‌آموختگان دبیرستانهای هدف در بیست‌و یک سال که از تاسیس اولین دبیرستان ما می‌گذرد تا خرداد ۱۳۵۱ ـ ۱۱۰۴۰نفر بالغ می‌گردد بدین تفصیل :

دانش‌آموخته‌در رشته ادبی ۳۲ (مربوط به‌دوسال‌اول‌دبیرستان شماره۲)
دانش‌آموخته در رشته ریاضی ۵۸۲۹
دانش‌آموخته در رشته طبیعی ۵۱۷۹

از این تعداد ۸۷۷۲ پسر و ۲۲۶۸ دختر بوده‌اند .

در این آمار توفیق‌یافتگان در امتحانات تجدیدی شهریورماه‌منظورنیست.

در سال ۵۰ـ۵۱، مانند سال‌های پیش وجهه‌همت‌بیشتر دانش آموختگان ما راه یافتن به مرحله تحصیلات عالی بود . تعدادی که وضع مالی خانواده‌شان اجازه می‌دهد راهی کشورهای خارج شدند . تعدادی هم بخت خود را برای ورود به‌دانشگاهها ومدارس عالی داخلی آزمودند و جای خوشوقتی است که تعدادی بسیار بختیار شدند . البته اصطلاحات بخت‌آزمودن و بختیار بودن بر طبق معمول برای تکیه‌کلام است وگرنه در توفیق این جوانان کار و کوشش عامل اصلی بوده است و بخت و تصادف اثری ناچیز داشته یا اصلا اثر نداشته است.

با تاسف باید عرض کنم که در مورد توفیق‌یافتگان در مسابقات ورودی به‌مدارس‌عالی ودانشگاهها نه رقمها کامل است و نه‌اسامی زیرا که هردو برمبنای آنچه از جراید استخراج شده است قرار دارند و بسیار محتمل است که‌در این استخراج برخی‌از آنهانادیده مانده باشند . بعلاوه ممکن است یکی یا چند مدرسه به همه آنچه در روزنامه‌ها منتشر شده است دسترسی پیدا نکرده باشند . و آنچه مسلم است این است که مسابقات مدارس‌عالی هنوزبه‌پایان نرسیده است .

آمار ناقصی که تهیه شده است نشان می‌دهد که این تعداد به مدارس عالی و دانشگاهها راه یافته‌اند .

از دبیرستان شماره۱ پسران ۲۹۴
از دبیرستان شماره۲ دختران ۱۱۹
از دبیرستان شماره ۳ پسران ۶۷
از دبیرستان شماره ٤ پسران ۵۳
جمع ۵۴۳

اسامی دانش آموختگان و توفیق‌یافتگان در جزوه‌یی که خدمتتان تقدیم‌می‌شودمندرج است . جز دبیرستان شماره ۱ دبیرستان های دیگر صورت توفیق یافتگان در مسابقه اعزام دانشجو رااستخراج نکرده‌اند.

وظیفه خودمی‌دانم ازجوانانی که بدین ترتیب از آنان یاد نشده یا نامشان در اوراقی که خدمت حاضران ارجمند تقدیم می‌شود منعکس نیست معذرت بخواهم .

بامراجعه‌به‌وزارت علوم‌وآموزش عالی معلوم‌شدکه‌برخی‌دختران و پسران‌عزیز ما علاوه برتوفیق در مسابقات در رشته خود رتبه اول را حائز گردیده‌اند و ایشان عبارت‌اند از :

۱ـ خانم‌میترا تقی‌زاده‌انصاری در رشته آمار موسسه عالی آمار از دبیرستان شماره ۲

۲ـ آقای سعید بزرگی نسبت در رشته مهندسی برق دانشگاه آریامهر از دبیرستان شماره ٤

۳ـ خانم مهوش صرافان چهار سوقی در رشته اقتصاد دانشگاه ملی از دبیرستان شماره ۲

٤ـ آقای فرهاد صفایی خرم رودی در رشته مهندسی سازه دانشگاه آریامهر از دبیرستان شماره ۱

۵ـ خانم فاطمه طاعتی اصیل در رشته فیزیک دانشگاه ملی از دبیرستان شماره ۲

۶ـ آقای هوشنگ فردبهبهانی در رشته شیمی دانشکده علوم دانشگاه تهران از دبیرستان شماره ٤

۷ـ خانم فاطمه فرناز فرود در رشته ریاضی هنرسرای عالی نارمک‌از دبیرستان‌شماره ۲

۸ـ خانم ناهید مهدوی نژاد در رشته پرستاری از دبیرستان شماره ۲

۹ـ خانم ویدا کلاتی زاده در رشته مهندسی دانشده فنی دانشگاه تهران از دبیرستان شماره ۲

۱۰ـ خانم عفت یزدان نیاز در رشته خاک شناسی دانشکده کشاورزی از دبیرستان شماره ۲

من به نمایندگی گروه فرهنگی هدف ونیز از طرف پدران و مادران ارجمند این جوانان به‌آنان تبریک می‌گویم و توفیق بیشتری را در سراسر عمر برایشان آرزو می‌کنم .

مخصوصا این تبریک متوجه سید صادق زاهدی نو جوان خرد سالی که‌در چهارده‌سالگی موفق به اتمام دوره دبیرستان شده و در مسابقات ورودی دانشگاه نیزموفقیتی چشمگیر یافته است و چندروزی‌قهرمان روزنامه‌های ما بود به پدر ارجمند این نوجوان هم تهنیت می‌گویم .

به هشت جوان کوشا و پویایی که در امتحانات نهایی سال جاری دبیرستانها مقام اول را حائز شده‌اند تبریک‌می‌گویم و آنان را بدین شرح بحضور مهمانان ارجمند معرفی می‌کنم .

۱ـ آقای منوچهر شیروانی رتبه اول در رشته طبیعی دبیرستان شماره ۱

۲ـ آقای عبدالرضا سلطان زاده پسیان رتبه اول در رشته ریاضی دبیرستان شماره ۱

۳ـ خانم نادره بهتاش رتبه اول رشته طبیعی دبیرستان شماره ۲

٤ـ خانم‌ویدا کلاتی زاده رتبه اول رشته ریاضی دبیرستان شماره ۲

۵ـ آقای مهدی خواجوی‌رتبه اول رشته طبیعی دبیرستان شماره ۳

۶ـ آقای جمشید صادقی پور رتبه اول‌رشته ریاضی‌دبیرستان شماره ۳

۷ـ آقای هوشنگ فردبهبهانی رتبه اول رشته طبیعی شماره ٤

۸ـ آقای سعید بزرگی نسبت رتبه اول‌رشته ریاضی‌دبیرستان شماره ٤

علاوه بر این جوانان که در امتحانات نهایی دبیرستانها یا در مسابقات ورود بمرحله تحصیلات عالی درخشیده‌اند تعداد زیادی از جوانان ، نوجوانان و نوباوگان ما در داخل دبیرستانها و مدارس راهنمایی ودبستانها به توفیق های چشمگیر دست یافته‌اند ولی خواندن بیشتر از دویست وسی اسم شاگردان‌اول‌کلاسها و اعطای جایزه به آنان موجب گرفته شدن‌وقت‌مهمانان ارجمند است و تفویض جوایز دانش آموزان کلاسهای داخلی در مراسمی که در خود مدارس برگزار خواهد شد موکول می‌گردد .

کار های فوق برنامه

ضرورت توجه به امر تربیت در مدرسه « قولی است که جملگی برآنند » واز فرط وضوح در حکم بدیهیات است . باوجود این بیشتر از هرنکته دیگری‌برزبانها جاری شده است و می شود و عجب انکه ما آن بداهت واین تکرار هنوز مادر راه یافتن این هدف درخم کوچه اول هستیم . برنامه های رسمی تحصیلات ، تقریبا در همه‌جا ، فاقد قدرت معنوی برای این کار هستند ودر حقیقت از دوامر جدایی ناپذیر آموزش و پرورش متوجه امر اول اندوبه همین سبب است که عنوان رسمی کارهای تربیتی‌کار های فوق برنامه است .

اما از انجا که دستگاه آموزش وپرورش می خواهد از هر چمن گلی واز هرخرمن خوشه‌یی به جوانان اجتماع هدیه کند ، یعنی ازهر قسمت‌ازمعارف‌بشری‌اطلاعی به آنان بدهد ، بناچار برنامه تحصیلات را چنان انباشته می کند که تمام وقت شاگردگرفته می شود و برای کارهای فوق برنامه فرصت کفی‌باقی‌نمی‌ماند.پس باید از فرصتهای کوتاه حداکثراستفاده را کرد .

نکته مهم دیگر لزوم واداشتن جوانان به کنجکاوی وجویندگی ، یا به اصطلاح علمی‌تر ، تحقیق و پژوهندگی است . در مدارس‌گروه فرهنگی هدف باروشی که با کمال حسن جویندگی را بیدار می‌کند مسابقات‌علمی‌واطلاعات‌عمومی‌اجرا می‌شود ونتایجی که ازآنها بمبار آمده است هرچند هنوز تا انچه منظور است فاصله زیاد دارد اما موجبی برای آمادگی جوانان‌شده است .

شاید توجه فرموده باشید که در سه دوره مسابقه جایزه بزرگ تلویزیون ملی ایران‌همیشه‌مقامهای اول و دوم نصیب دوتا از دبیرستانهای هدف بوده است و این توفیق در نتیجه آمادگی بیشتری است که جوانان ما پیدا کرده‌اند .

در قسمتهای هنر وورزش،علاوه بر آنچه درخارج‌ازگروه‌مادرسطح شهر تهران و استان مرکزی و کشور انجام می گردد ، ماهم‌بین مدارس خودمان مسابقاتی اجرا می کنیم و می کوشیم که از این راه‌هم به آماده شدن فرزندان‌خود کمک کنیم .

اینک اجازه می خواهم از چند نفری که در کرهای فوق برنامه حایز مقام اول شده‌اندیدنکم .

۱ـ در مسابقه جایزه بزرگ حایز مقام اول شده‌اند یاد کنم تلویزیون ملی ایران بین دبیرستانهای دشور تیم دبیرستان شماره ۳ به عضویت بیژن ثمالی و حسین سعادت ومحمدرضا کروبی وامیر مسعود سرتختی‌مقام اول و تیم دبیرستان شماره ٤ هدف به عضویت منوچهر محسنی کوچصفهانی و کورش طاهری و سعید ناجین وعبدالرضا اهری مقام دوم را حایز گردیدند . تیم اخیر در مسابقات استان تهران بین همه دبیرستانها اول شده بود .

درمسابقه روزنامه‌نگاری بین دبیرستانهای استان‌تهران‌دبیرستان شماره ٤ به عضویت فضل‌الدوفایی وکورش طاهری و عبدالرضااهری ومنوچهر محسنی کوچصفهانی و محمدعلی طباطبایی مقام اول را احراز کرد .

۲ـ در مسابقات علمی بین دبیرستانهای هدف این جوانان گوی مقام اول را ربوده‌اند :

۳ـ در مسابقه هنر بین مدارس هدف :

۱ـ نقاشی تخیلی :

آب رنگ شیرین صمدزاده از دبیرستان شماره ۲

رنگ و روغن پروین علوی از دبیرستان شماره ۲

سیاه قلم احمد خدامراد از شماره ۱

دبیرستان شماره ۳

پاستل سپیده هنر بخش از دبیرستان شماره ۲

ماژیک آزیتا عاملی از دبیرستان

۲ـ نقاشی طبیعت بی‌جان :

رنگ و روغن داریوش زراز دبیرستان شماره ۱

سیاه‌قلم‌هژبرروشنیان ازدبیرستان شماره ۱

پاستل سهیلا ساکت‌ازدبیرستان شماره ۲

ماژیک بیژن مشعوف‌ازدبیرستان شماره ۱

جوایز تیم های برنده مسابقات ورزشی طی تشریفات دیگری به آنان اعطا خواهد شد .

فعالیت های آموزشی گروه فرهنگی هدف

در این برنامه نمی‌خواهم سخنی بگویم زیرا گفته‌اند «مشگ آن بگوید» از تلاش باز نمی‌ایستیم و است که خود ببوید نه‌آنکه عطار به‌آنچه بدست آورده‌ایم قانع نیستیم می‌کوشیم تا وظیفه‌یی را که برابر جامعه سربلند ایرانی بر عهده گرفته‌ایم با سربلندی انجام دهیم .

آنچه درخور ذکر است کاری است که باهمکاری دیگران انجام شده است واز این‌روی قابل ذکر است که‌دانسته شود موسسات فرهنگی در عین رقابت مشروع می‌توانند بیاری یکدیگر کارهایی کنند که انجامشان به تنهایی برایشان اگر نه غیر ممکن باشد لااقل خیلی دشوار است .

می‌دانید که نظام نوین تعلیم و تربیت مامراحل تحصیلی عمومی راکه سابقا ۶ سال و۳سال و۳ سال بود (۶ سال ابتدایی ، سه سال دوره اول و سه سال دوره دوم) به ۵ سال (ابتدایی) و۳سال (راهنمایی) و ٤سال (متوسطه) تبدیل کرده است .

مراحل ابتدایی و راهنمایی باهم تعلیمات عمومی را تشکیل میدهند مرحله دوم تعلیمات عمومی،یعنی دوره راهنمایی، می‌بایستی از اول مهرماه ۱۳۵۰ آغاز شود ، وشد . سه گروه فرهنگی آذروخوارزمی و هدف درصدد برآمدند که در تربیت معلم برای‌کلاسهای‌راهنمایی مدارس خود همکاری کنند و وزارت آموزش و پرورش ، با تقاضای سه گروه موافقت کرد و ما توانستیم ازبین تعداد زیادی داوطلب تعدادکافی معلم برای‌سال اول راهنمایی خود آماده سازیم و ازنتیجه کار راضی هستیم و کار بانوان و آقایان عزیزی که بدین ترتیب به‌صف‌خدمتگزاران فرهنگ پیوستند ثمربخش بوده است و جزدر چند مورد بسیار معدودکه ادامه همکاری به‌نفع امر تعلیم‌نبود دیگران به خدمت باارزشی که وجهه‌همت خود کرده‌اند ادامه می‌دهند برای سال دوم راهنمایی از دبیران باارجی که باسابقه‌ممتد در کلاسهای متوسطه تدریس‌می‌ـ کردند وبازهم باهمکاری‌سه گروه برای تدریس‌درکلاسهای راهنمایی آماده شدند.

کارمشترک دیگری‌که‌ازسطح سه گروه نامبرده‌تجاوز کرددستگاهی است که برای تعلیم مقدمات حرفه وفن فراهم آمده است ودر آن علاوه برآن سه گروه های متعدد دیگر مانند مرجان وخرداد و مدارس بسیارو بیشتراز صد نفر از معلمان‌و فرهنگیان همکاری کرده‌اند. چون دستگاه مستقل از گروه فرهنگی هدف است درباره فعالیت آن صحبتی در اینجاجایز نیست و آنچه گفته شد برای‌تاکید در این‌نکته‌بودکه‌فرهنگیان راستین می‌توانند دست بهم بدهند ووظیفه مقدس خود را بهتر ایفا کنند .

واین نکته نیز به‌اثبات رسیده‌است که دستگاه رسمی ، یعنی وزارت آموزش و پرورش از تقویت کار های‌جمعی صحیح دریغ‌ندارد و این‌گونه خدمت رااارج میگذارد.

چون‌این مجلس‌به‌افتخار جوانانی که در بپایان رسانیدن تحصیلات دبیرستانی و نیز درراه یافتن به مرحله‌گرانقدر تحصیلات‌دانشگاهی توفیق یافته‌اند تشکیل شده است از طرف گروه فرهنگی هدف بهمه این جوانان صمیمانه شادباش میگویم و توفیق آنان رادر کمک به‌اعتلای نام بسیار عزیز ایران‌از خدامی‌خواهم و آنان.را متوجه میسازم که در ساختن آینده‌ایران تاثیری بسزا و مسئولیتی بزرگ دارند و باید از فرصت بسیار گرانبهایی که در اختیار ملت‌بسیار عزیز ایران استواز محیط‌بسیار مناسبی که برای خدمت فراهم است واز ثبات و امنیتی که با رهبری شاهنشاه آریامهر بزرگ، در جهان متلاطم بوطن ما وضعی استثنایی بخشیده است استفاده کنندو شکرانه‌موهبتی را که‌خد. نصیبشان کرده است با خدمت صادقانه بمجای آورند و بکوشند که در رسیدن‌ورسانیدن ایران به تمدن بزرگ سهمی داشته باشند.

بیشتر از این وقت عزیزتان‌را نمی‌گیرم واز درگاه احدیت عظمت رابرای ایران و سلامت رابرای شاهنشاه بزرگ آن و سعادت را برای همه ایرانیان وتوفیق خدمت را برای خودمان مسئلت دارم .

اطلاعات‌عمومی‌کلاسهای‌پنجم	حسین سعادت	دبیرستان شماره ۳
اطلاعات‌عمومی‌کلاسهای‌چهارم	شهریارطالبی	دبیرستان شماره ٤
اطلاعات‌عمومی‌کلاسهای‌سوم	فرامرز ترکیان	دبیرستان شماره ۱
اطلاعات‌عمومی‌کلاسهای‌دوم	زهرا اهری	دبیرستان شماره ۲
اطلاعات‌عمومی‌کلاسهای‌اول	مهوش شعاعی	دبیرستان شماره ۲
فارسی کلاسهای پنجم	منوچهرمحسنی‌کوچصفهانی	دبیرستان شماره ٤
فارسی کلاسهای چهارم	فاطمه هاشمی‌فر	دبیرستان شماره ۲
فارسی کلاسهای سوم	زهره مهدویان	دبیرستان شماره ۲
فارسی کلاسهای دوم	زهرا اهری	دبیرستان شماره ۲
فارسی کلاسهای اول	مهوش اهری	دبیرستان شماره ۲
فیزیک کلاسهای پنجم	آذرحاجیلو	دبیرستان شماره ۲
فیزیک کلاسهای چهارم	محمدحسن باستانی	دبیرستان شماره ٤
شیمی کلاسهای پنجم	فرهاد سروشیان	دبیرستان شماره ۱
شیمی کلاسهای چهارم	محمدحسن باستانی	دبیرستان شماره ٤
ریاضی کلاسهای پنجم	نادرانقطاع	دبیرستان شماره ۱
ریاضی کلاسهای چهارم	شهره سیاوشی	دبیرستان شماره ۲
طبیعی کلاسهای پنجم	کامبیز علامحسین	دبیرستان شماره ۱
طبیعی کلاسهای چهارم	سیمین شکیبا	دبیرستان شماره ۲
زبان کلاسهای پنجم	کامیاراحمدی کاشانی	دبیرستان شماره ۳
زبان کلاسهای چهارم	بهرام اقبال	دبیرستان شماره ۳

آقای احمد بیرشک رئیس هیئت مدیره گروه فرهنگی هدف و آقای مدن‌پور عضو هیئت مدیره به‌آقای وزیر اطلاعات خوش‌آمد میگویند.

آقای وزیر اطلاعات وعده‌ای از روسای نواحی آموزش و پرورش و دبیران واولیاء دانش‌آموزان‌در جشن بافتخار جوانان موفق و فارغ‌التحصیل از دبیرستان های هدف دیده میشوند .

وزیر کشور: من دو کلاه دارم!

محمد سام وزیر کشور درمصاحبه مطبوعاتی امروز در طرفین وزیر خانم‌صوفی‌و آقای خدایاری‌معاونین وی دیده میشوند .

درآستانه انتخابات انجمن های شهر وشهرستان‌وشوراهای آموزش و پرورش منطقه‌ای ، وزیر کشور انجمن شهرکاشان را به علت تخلف منحل‌کرد و پرونده اعضاء آنرا به مراجع قضائی فرستاد .

بامداد امروز محمد سام وزیر کشور دریك مصاحبه مطبوعاتی شرکت کرد وشروع انتخابات پارلمان های محلی را اعلام کرد .

(متن مصاحبه وزیر کشور جداگانه چاپ شده‌است)

★ **دو کلاه**

وی‌در زمینه آزادی انتخابات انجمن ها اظهارداشت : من‌دو کلاه دارم یکی کلاه عضویت حزب اکثریت است و دیگری کلاه وزارت کشور .. اکنون‌که وظیفه به من حکم می کند که‌انتخابات‌انجمنهابدون تعصب حزبی برگزار شودبااین دلیل‌منهم‌اکنون‌کلاه‌وزارت‌کشور را بسر گذاشته‌ام . وبه موجب وظیفه‌ام شخصا هیچگونه تبلیغی درباره کاندیداهای حزب‌ایران نوین نخواهم کرد ولی به‌عنوان یك عضو مومن ، رای خودرا به کاندیداهای اکثریت میدهم .

تخلف یا تعصب

وزیر کشور در مورد نحوه نظارت برانتخابات اظهارداشت: مابهترین روش انجام کار را تدارك دیده‌ایم وراهنمائی‌خاصی در اختیارفرمانداران گذاشته‌ایم که درحقیقت«خودآموزانتخابات» است . بطور کلی ازتمام افراد مملکت می خواهیم اگر در جریان انتخابات تخلف یاتعصب حزبی از جانب ماموران وزارت کشور مشاهده کردند ،مستقیما مراتب‌را به وزارت کشوراطلاع دهند در صورت صحت موضوع بلافاصله ماموران خاطی ازکار برکنار می شوند . برای رسیدگی به امور انتخابات و اعتراضات و شکایات ، کمیته‌ای با حضور ۳ معاون‌و ۲ مدیرکل تشکیل شده است که بطور دائم و مستمر تشکیل جلسه میدهند .

برای برقراری‌ارتباط‌باحوزه‌های مختلف انتخاباتی از کلیه وسایل ارتباطی استفاده‌خواهیم کردودر صورت‌اطلاع ازاشکالی در جریان انتخابات بلافاصله بازرسان مخصوص به‌محل‌اعزام می‌شوند .

وزیر کشور افزود : به موجب قانون انتخابات انجمن‌های شهر وشهرستان وشوراهای‌آموزش‌و پرورش منفردین نیز می توانند درانتخابات شرکت نمایند . باوجود تشکیلات گسترده و متشکل احزاب اگرمنفردین‌در انتخابات توفیق حاصل کنند ، حقیقتا قابل توجه است .

آقای‌دکترسام‌درمورد آموزش اعضاءانجمن های‌شهروشهرستان اظهارداشت : مجموعه‌ای تهیه شده‌است که راهنمای انقلاب سفیدایران نام‌داردودر حقیقت راه‌گشای تمدن‌بزرك‌ایران‌است. این مجموعه که حاوی اسلاید وگفتار بزبان ساده‌است،گوشه های افتخارآمیز انقلاب ایران را نشان‌میدهد . این مجموعه به شهرداریهای سراسر کشور ارسال شده‌تادر مراسم ملی برای‌مردم نمایش‌داده شود .

آقای سام‌در پایان‌اظهارداشت مااميدواريم پس از برگزاری این‌انتخابات ، قوانینی درست کنیم که انتخابات انجمنها ، درشهرها بصورت منطقه‌بندی انجام شود . یعنی بجای اینکه درشهر تهران مردم ۳۰ نفر نماینده‌انجمن‌شهرانتخاب‌نمایند، مردم هر منطقه به کاندیداهای خودرای دهند .

در یک روز

وزیر کشورتاریخ‌اخذرای‌برای کاندیداهای انجمن های شهرو شهرستان وشوراهای منطقه‌ای آموزش وپرورش و ۳ کرسی‌خالی در مجلس شورای ملی و سنا را روز ۲۱ مهرماه اعلام کرد .

دفتر وکالت دکتر ابراهیم‌پاد

به چهارراه امیر اکرم خیابان شاهین چهارراه کاخ وتیر شماره ۳۰ تغییر محل یافته است .
شماره جدیدتلفن دفتر ۶۶۴۴۱۱

تجدید جایزه بانکی
از طرف مدیران بانکها پیشنهاد شد

جوایز بانکها برای پس‌انداز مردم که از اول امسال‌پرداخت آن‌متوقف گردید ، بنابه‌پیشنهاد بانکها قرار است مجددا آغاز شودو دراینصورت بانکهاظرف پانزده روز آینده تبلیغات‌وسیعی رابرای‌جلب‌پس‌انداز های مردم آغاز خواهند کرد .

این مطلب را یک مقام بانکی وپولی کشور در اختیارخبرنگار اقتصادی ما گذاشت .

همین‌مقام‌گفت : بررسی‌هائی که در مورد پس‌انداز بانک ها صورت گرفته حاکی است که‌در مدت ۶ماه گذشته از رشدمیزان پس‌انداز مردم نزد اکثر بانک ها کاسته شده است .

فقط‌یکی دو بانک تخصصی هستند که با شرایط ساده‌ایکه برای‌پرداخت‌وام‌مسکن متقاضیان خوددرنظرگرفته اند ، پس‌انداز هایشان افزایش نشان میدهد .

بهمین جهت کلیه بانک های خصوصی درجلسه‌ای که بهمین منظور خواهند داشت از کانون بانک ها خواهند خواست که با توجه به کاهش رشد پس‌انداز ها مجددا با پرداخت جوائز بانکی موافقت شود .

۶ ماه مهلت

قبل از پایان سال قبل کلیه بانکها به توصیه کانون بانک‌ها تصمیم گرفتند پرداخت جوائز بانکی خود را متوقف سازند ، برای این اقدام ۶ ماه مهلت آزمایش از اول سال جاری‌در نظر گرفته شد . این مهلت روز شنبه‌آینده پایان خواهد یافت و باتوجه‌به‌نتیجه نامطلوبی که این تصمیم در جلب پس‌انداز ها داشته است باحتمال قوی پرداخت جوائز و تبلیغات‌بانکی مجددا شروع خواهد شد .

یک مقام دیگر بانکی گفت تقلیل رشد پس‌انداز مردم نزد بانک ها علاوه براینکه قدرت مالی بانکها را جهت اجرای طرح های حمایت از صنایع و توسعه صادرات تضعیف خواهد کرد موجب‌میشود که درشرایط خاص اقتصادی خطر تورم نیز مملکت را تهدید کند .

یکصد هزار تومان

خبرنگار اقتصادی ما اضافه میکند که بانکها تا سال قبل جوایز متعددی برای دارندگان حساب‌های‌پس‌انداز خودداشتند که جایزه اول آنها اکثرا به یکصد هزار تومان بالغ میشد . جایزه‌اول‌صندوق پس‌اندازبانک ملی‌به۲۵۰هزار تومان میرسید.

سفیرامریکابرای‌مشاوره به واشنگتن رفت

آقای جوزف اس . فارلند سفیر کبیر آمریکا در دربار شاهنشاهی ایران به آمریک عزیمت کرد . گزارش‌سفارت آمریکا حاکی است که سفر سفیر آمریکا برای ادامه مشاورات خود در ایالات متحده ، به مدت یکماه‌خواهد بود .

عکس سفیر آمریکا را چند لحظه قبل‌ازپرواز باهواپیمای جت بوئینگ ۷۰۷ هواپیمائی ملی بسوی لندن نشان‌میدهد.

امتحانات مردودین اول متوسطه و پنجم ابتدائی فردا آغاز میشود

ساعت ۸ صبح فردا امتحانات مردودین کلاسهای اول متوسطه دبیرستانهای پایتخت در محل دبیرستان فردوسی (خیابان تخت جمشید) انجام خواهد شد.

امتحانات مردودین کلاسهای‌اول متوسطه از فردا تا مدت ۵ روز ادامه خواهد داشت . ضمنا امتحانات نهائی آندسته از داوطلبان شرکت‌در امتحانات‌پنجم ابتدائی که‌به‌علت اعتصاب‌کارگران شرکت واحد نتوانستند روز ۶ شهریور در امتحانات شرکت کنند نیز از ساعت‌۸ونیم صبح فردا‌آغاز می‌شود وبعد ازظهر فردا باتمام میرسد. امتحان داوطلبان شرکت در امتحانات نهائی پنجم ابتدائی دردبستان‌طوسی (خیابان‌خورشید) انجام میشود.

یک بغل اسکناس برای همسرم

بقیه از صفحه اول

خریده بودم، ۷ بلیط برنده‌شده بود. هفته قبل، ده‌بلیط دیگراز بلیط فروش همیشگی‌ام ، «علی خوشدست»، خریدم و در دل گفتم : « این دفعه به شانس همسرم».

آقای علی فخارزاده، کارمند بانک مرکزی، ساکن تهران ، برنده جایزه یک میلیون ریالی بلیط های اعانه ملی سری ۱۱۳۳ چنین به سخنان خود ادامه داد : «چهارشنبه شب گذشته، همین‌که‌به منزل‌رسیدم، به‌همسرم گفتم: «صدهزارتومانی رابیاور». گفت: میدانم منظورت آن ده‌تا بلیط است که بشانس من خریده‌ای. امیدوارم‌شانس، روسفیدم کند». بلیط‌ها را یکی یکی بدقت نگاه کردم. یک‌برنده ۵۰ ریالی داشتم که آن را کنار گذاشتم، تاآنکه‌رسیدم به‌آخرین بلیط . شماره آخرین بلیط را می‌دیدم که برنده یک میلیون ریال پول نقد شده ، ولی از خوشحالی‌نمی‌توانستم حرف‌بزنم. همسرم گفت: «چی شده، علی؟» ناگهان فریادزدم: «ماخوشبخت شدیم. بلیط برنده صد هزار تومان در دست من است» . صدای خنده و شادی همسرم و بچه‌ها، خانه را پر کرد. از خوشحالی تا صبح نخوابیدیم و درباره‌آینده‌حرف‌زدیم. خیال‌مان برای تحصیل بچه‌ها و خرید یک خانه نو راحت شده بود.»

خبرهای تلفنی شهرستانها

استاندار کردستان از مردم تقاضای همکاری کرد

سنندج ـعصر دیروزتیمسار سرلشگر علیزاده‌که اخیرا به سمت استاندار کردستان ، منصوب شده است ، وارد سنندج شد و مورد استقبال قرار گرفت .

استاندار کردستان در جلسه معارفه‌ای‌که‌با حضور نمایندگان این استان درمجلس شورایملی مدیران کل و معتمدان شهر سنندج در سالن استانداری ترتیب یافته بود شرکت کرد و برای پیشرفت و رسیدن به‌یک زندگی مرفه از طبقات مختلف مردم سنندج تقاضای همکاری کرد .

براثر تصادف با اتوبوس کشته شد

اردبیل ـ مردی بنام ابراهیم فروزان ،که قصد داشت برای زیارت «خانه‌خدا» بمکه برود، با اتوبوس تصادف کرد وکشته شد .

این حادثه هنگامی اتفاق افتاد که ابراهیم از معاینات پزشکی قبول شده‌و خوشحال‌و خندان عازم منزل بود که در خیابان اتوبوسی او را زیر گرفت و کشت .

دو نفر کشته شدند

سراسکند : روز گذشته اتومبیل سواری ۴۴۴۵۵ که از یک کیلومتری قره‌چمن میگذشت با کامیون ۳۱۷۲۷ تصادف کرد .

در این حادثه بانو پروین همایونی‌و مصطفی‌جورابچیان سرنشینان اتومبیل سواری کشته شدند .

دانش‌آموز براثرتصادف کشته شد

تاکستان ـ روز گذشته هنگامیکه کامیون‌شماره ۲۳۵۶۲ تهران الف براننده‌گی نورالدین اصغری از مقابل پاسگاه ژاندارمری تاکستان میگذشت دانش آموزی به نام رمضان طاهر خانی را زیر گرفت‌وباعث مرگ وی شد .

دانش‌آموز مردود دست بخودکشی زد

کرمان ـ جوان شانزده ساله‌ای بنام حمید فرخ‌پور دانش آموز سال دوم یکی از دبیرستان های کرمان ، بعلت مردود شدن در امتحانات تجدیدی شهریور ماه با خوردن مقداری قرص سمی اقدام بخودکشی کرد . این جوان توسط بستگانش به بیمارستان منتقل شد و از مرك نجات یافت .

دوچرخه سوار کشته‌شد

شیراز : اتومبیل شماره ۵۷۱۸۸ براننده‌گی احمد بابایی‌جندقی که باسرعت زیاد در جاده فرودگاه شیراز در حرکت بود با دوچرخه‌سواری به‌نام رمضان‌فریدونی تصادف کرد، در این حادثه رمضان به‌علت خونریزی مغزی جان سپرد.

حمله عاشق به معشوق

اصفهان : دیروز یک دختر ۱۶ ساله بنام شهین‌ابراهیمی که به اتفاق برادرش‌ازتهران به اصفهان آمده بود و با جوانی بنام نادری مقابل مسافرخانه‌ای ایستاده بود مورد حمله‌شخصی بنام‌حسن حسن‌زاده واقع شدند و به ضرب چاقو مجروح شدند

حسن حسن‌زاده پس از دستگیری اظهار داشت من ساکن تهران هستم و مدتی است که به شهین دل‌باخته‌ام امروز که اورا در خیابان با جوانی دیدم بطرف‌آنها حمله کردم !

تصادف جهانگرد آلمانی

مرند : دیروز هنگامیکه یک جهانگرد آلمانی با اتومبیل ۱۴۷۶ از طریق مرز بازرگان عازم تبریز بود در ۱۲ کیلو متری مرند با علی علیوندی «گاریچی» تصادف کرد و او را کشت .

«سورسند» جهانگرد که تبعه آلمان شرقی است وسیله مقامات‌انتظامی مرندبازداشت شد .

اسامی راهنمایان حج

سازمان اوقاف اسامی ۳۶۳ نفر مباشران حج امسال راکه در ۶۷ شهرستان ایران مجاز به عقد قرارداد بازائران میباشند منتشر کرد.

این مباشران از میان صدها نفر راهنمایان حج وپس‌از بررسی صلاحیت آنهاانتخاب‌ومنتشر شده‌است . اسامی راهنمایان به‌ترتیب اسامی بشرح زیر است .

صورت اسامی مباشران سازمان اوقاف در سفر حج سال ۱۳۹۲ قمری ۱۳۵۱ شمسی (تهران)

نام — نام خانوادگی
محمد علویان قوانینی
محمدعلی صفائی
سیدذبیح‌الله فقیه‌حسینی
محمدابراهیم انشائی
حسین دیانت‌مقدم
یحیی علیخانی‌فرد
عباس انتظام‌الشیبی
مصطفی بیات
محمد حسن عابدین
علی قیصری
سید جعفر قاضوی
کریم سیفی
اصغر اسماعیل‌مداح
رضا منظوری
علی‌اکبر اربابی‌فرد
حسین آل‌احمد
سیدحسن هاشمی‌اصل
مصطفی هاشمی‌دانا
سیدعلی‌اصغر آل‌علی
علی ابراهیم‌قصری
کامل نیلچیان
سیدمحمودجمال نوربخش
اسدالله قمصری
عبدالحمید قاضی
سیدعبدالله سراج هاشمی
ملاعلی ملاعلامه
علی مهاجر ایروانی
اکبر مظلوم
سیدهاشم هاشمی‌سراج
اصغر اکبری‌پناهی
میرزا اسمعیل نجفی
رضا طریقت‌منفرد
غلامرضا گلپایگانی
حسین خدابخش
حسین آثم تبریزی
ابوالفضل صرافها
رحیم دمیرچی محمودی
سید رضا کلینی
میرابوالحسن تولمی‌واقعی
محمود توکلی‌تبریزی
حسین باباحمدی
مهدی امینیان تبریزی
محمدتقی متبحری
سیدعلی حجت
عبدالله غفوری
اصغر جابرانصاری
عبدالکریم شمس‌آستانه رضوی
عباس ابراهیم خشکه‌پز
زین‌العابدین گل‌محمدی ظهوری
غلامعلی اسدالله نژادرودبنه
حسن طبائی‌زفرقندی
رضا گنجی‌دوست
محمد باقری‌پرمهر
عباس راستی‌فر
سیدعلی محمودی‌زاد
حسن اسعدی
محمود دیمرچی
سیدمنصور میراحمدی شریفی
برات‌علی احدزاده‌ورنوس‌فادرانی
هوشنگ ضرغامیان
عبدالحسین شعبانی‌نژادقمی
رضاعلی زنجبیلی‌فرد
سیدرضا افتخاریان
سیداسدالله خلیلی
سیداحمد ابوالقاسم‌حسینی
محمد صدرائی جواهری
حسین صبح‌دل
محمد معتمدپور
سیدعبدالحسین مازندرانی
سیداحمد بنی‌هاشمی
قاسم دوختچی
کرمعلی کریمی‌قرطمانی
سیدجلال هاشمی
پرویز نیکو
سیدرضا امامزاده جعفری
حاج‌محمد فیروزترشیزی
سید جواد حسینی‌کریمی
مهدی ابوالقاسم‌رسولی
خلیل شیرازی‌علوی
علی‌اکبر غلامعلی‌مجدآبادی
مصطفی طباطبائی‌نژاد
مصطفی پاک‌طینت
علی‌اصغر جواهریان
محمد دانشیار
مرتضی جلیلی
حسین بصیری‌پناه
علی بسطامی
منصور علی‌اکبر اصفهانی
قنبر رحمانی مورچه‌خورتی
علی حسن‌آهی
حسین اشکبوس اسلامیه
سیدرضا سیدمحمدصاحب‌علم
سیدعلی سالک فرد
رحیم صیفی
علی‌اصغر اثنی عشری
ابوالفضل موسوی‌تبار
علی مطیعی‌مقدم قمی
محمود مشیری‌خواه
محمدتقی مهدوی
عزیزالله اکبریان
حسین اویار حسینی
ابراهیم ارفعی زرندی
احمد اسکونژاد
سیدمحسن آل‌احمد
علی‌اکبر فرخوی
سیدعباس فاطمی
میرمعصوم هاشمی
سیدمحمد حسینی
محمود حاج‌فتحعلی بروجردی
امیرهوشنگ نجاتی
جواد طریقت‌منفرد
احمد طاهر تبریزی
کاظم پسران شربت‌اوغلی
محمدحسین شربت‌اوغلی‌اصل
محمدکاظم طایفه‌میراق‌بافها
محمد جواد متشرعی
جواد اطمینان

صورت اسامی مباشران سازمان اوقاف در سفر حج سال ۱۳۹۲ قمری ۱۳۵۱ شمسی (اصفهان)

تعداد حجاج ۴۳۸۰ نفر
نام — نام خانوادگی
سیدحسین تجویدی
شهاب صفوی سهی
محمود میرهندی
محمد عالمی‌ورزنه
محمدحسین کریمی
عبدالهی مصطفوی‌روضاتی
حسن ناصحی
سیدابراهیم احمدی‌فروشانی
سیدمصطفی محمودآبادی
سیدمحمد قریشی‌خوراسکانی
محمد مروج برزانی
سیداحمد هاشمی‌نجف‌آبادی
هاشم میرباقرآچرپز
محمود استکی
ناصر بدخشیان
محمدحسین شیران
حاج‌علی امین‌حسین‌آبادی
سیدمحمد مهدوی‌هرستانی
جعفر امینی ریسه
سید ابوالفضل اکبرالسادات
محمدحسین شاه‌آبادی
رضا هاشمیان اصفهانی
محمد شرکت
اکبر عبدالهی
حسن کمال
عبدالجواد قهرائی
اسداله شریفی‌نجف‌آبادی
حسن نیک نداف
محمدحسن کرباسی‌زاده‌اصفهانی
علی‌اکبر نریمانی‌زمان‌آبادی
پیرحیدر انصاری‌زمانی
رمضان‌علی صادقی‌هسنیجه
احمد آبشاهی
حسن قندی
حسن کفعمی
عباس مهیاری
اسداله بهمن شمس‌آباد
عبدالرحیم برادران توتونچی
خلیل کارگران
حسن محمدی‌آنارانی
جعفرقلی فانی‌قهدریجانی
محمدحسین سلیمانی‌طادی
عباس عبدالهی
سیدعلی فقهی

صورت اسامی مباشران سازمان اوقاف در سفر حج سال ۱۳۹۲ قمری ۱۳۵۱ شمسی (رشت وبندرپهلوی)

تعداد حجاج رشت ۵۰۷ نفر بندر پهلوی ۴۹ نفر)
نام — نام خانوادگی
علی غلام‌حضرت حجت
مرتضی‌شفیعه احمدی
سید فتاح ضیاء ضیاعبری
سیدذکی فاطمی
سیدجلال شریعتمداری

صورت اسامی مباشران سازمان اوقاف در سفر حج سال ۱۳۹۲ قمری ۱۳۵۱ شمسی (قم)

تعداد حجاج ۱۳۷۳ نفر
آقای علی زندیه چاپلقی
عبدالله خردمند
عباسعلی وحیدی‌منفرد
اصغر علامه
حسن پاینده
محمد تقی امینی
حسین پهلوانی‌قمی
حسین طبائی کجومثقالی
ناصر وجدانی‌بیلندی‌مقدم
رضا نوربخش

ابوالقاسم مغازه‌ای
عبدالعلی علی‌عسگری
سیداحمد حسینی‌نیشابوری
سید علی اکبر سید طبائی

صورت اسامی مباشران سازمان اوقاف در سفر حج سال ۱۳۹۲ قمری ۱۳۵۱ شمسی (یزد)

تعداد حجاج ۵۱۸ نفر
محمد علی حاجی یوسفی
حسین لطیفی
غلامحسین زرگران‌یزد
عباس افتخاری‌مهریزی
محمد علی عادل زاده

صورت اسامی مباشران سازمان اوقاف در سفر حج سال ۱۳۹۲ قمری ۱۳۵۱ شمسی (اردکان)

تعداد حجاج ۲۶۵ نفر
علی اللهی فرد
میرزا عباس کارگرشورکی
عباس ریحانی‌گاوافشاری

صورت اسامی مباشران سازمان اوقاف در سفر حج سال ۱۳۹۲ قمری ۱۳۵۱ شمسی (قزوین)

تعداد حجاج ۵۴۰ نفر
علی آئینه‌چی
محمد باقر ماست‌بندها
جعفر منصف‌پور
شاه‌رضا علاف‌صفری
حسن طاهرخانی
حاج یوسف خانبان

صورت اسامی مباشران سازمان اوقاف در سفر حج سال ۱۳۹۲ قمری ۱۳۵۱ شمسی (بافق ـ نائین)

تعداد حجاج بافق ۳۲ نفر
تعداد حجاج نائین ۳۸۲ نفر
نام — نام‌خانوادگی
اکبر قاسمی‌موقر
عبدالحسین عفیفیان
سیدهدایت‌الله جعفری‌نیا
حسین فقیه‌خراسانی

صورت اسامی مباشران سازمان اوقاف در سفر حج سال ۱۳۹۲ قمری ۱۳۵۱ شمسی (اردبیل ـ سراب ـ خوی ـ مهاباد)

سراب ۱۰۲ ، اردبیل ۴۰۱، خوی ۲۲۷ ، مهاباد ۲۳ ـ جمع ۷۵۲
منصور ذاکر
سیدیونس سیدخلیل‌الهی
سیدمحمدعلی سیدمکارمی
محمد محمودوند
اسمعیل حیدری‌آلنی
محمد وطمانی
میرحسین رحمانی
محمد تقی‌زاده‌سرابی

صورت اسامی مباشران سازمان اوقاف در سفر حج سال ۱۳۹۲ قمری ۱۳۵۱ شمسی (سمنان)

تعداد حجاج ۱۸۹ نفر
نام — نام‌خانوادگی
زین‌العابدین فامیلی

صورت اسامی مباشران سازمان اوقاف در سفر حج سال ۱۳۹۲ قمری ۱۳۵۱ شمسی (اراک)

تعداد حجاج ۵۹۶ نفر
نام — نام‌خانوادگی
آقای محمدعلی حاج‌علی‌خانی
آقای عباسقلی داودآبادی‌فراهانی
آقای‌حسین ترابی

صورت اسامی مباشران سازمان اوقاف در سفر حج سال ۱۳۹۲ قمری ۱۳۵۱ شمسی (تربت‌جام ـ فریمان مشهد)

تعداد حجاج ۲۵۵۵ نفر
سید حسین صدیقی
مومن روحی
اسماعیل نمازی
حسن قیافه‌شیرازی
حسن علوی گنابادی
غلامرضا زمانی‌سقازاده
سیدعلی حسینی‌تبار
محمد بهجو
غلامرضا قنادان
احمد متشرعی
محمدحسن پوربدخشان
سید محمد سید کفشدار
محمود ازقندی
امیرخان دلدارفریمانی
محمد نعمان جامی‌الاحمدی
محمدصادق طباطبائی‌یزدی
ابوالحسن نقیبی‌سیستانی
حسین طباطبائی یزدی
محمد محمدی مومن
محمود هروی
حسین عرفانیان‌امیدوار مسجد نشین
حاج حسین رضائی گرگانی
عباس اکبری‌سلیمانی
دکتر محمود هاشمی‌عطار
اسماعیل مقدم
سیدحسین مهمان‌پور

صورت اسامی مباشران سازمان اوقاف در سفر حج سال ۱۳۹۲ قمری ۱۳۵۱ شمسی (محلات)

تعداد حجاج ۱۵۷ نفر
حاج محمدتقی محمدی

صورت اسامی مباشران سازمان اوقاف در سفر حج سال ۱۳۹۲ قمری ۱۳۵۱ شمسی (همدان ، ملایر)

تعداد حجاج همدان ۶۳۰نفر
تعداد حجاج ملایر ۱۴۵ نفر
جمع کل ۷۷۵ نفر
مهدی احقر
سید محمد اجاقیان
عظیم‌الله جمال‌الدین لطیفی
محمدحسین ایزدی
کاظم خلیلیان
ابوالقاسم روح‌اللهی
قربانعلی ارغوان
غلامعباس نوروزعلی

صورت اسامی مباشران سازمان اوقاف در سفر حج سال ۱۳۹۲ قمری ۱۳۵۱ شمسی (بلوچستان) زاهدان

تعداد حجاج ۱۰۳ نفر
ملااحرار احراری گزیک

صورت اسامی مباشران سازمان اوقاف در سفر حج سال ۱۳۹۲ قمری ۱۳۵۱ شمسی (رضائیه، آذرشهر) مراغه

تعداد حجاج رضائیه ۱۲۴ نفر
تعداد حجاج آذرشهر ۱۲۹نفر
تعداد حجاج مراغه ۲۲ نفر
جمع ۲۷۵ نفر
صادق برادران
حاج حسین کارآمد
ایوب آقامحمدی‌آمقانی
میرمحمد فخاری
عباداله صدیقی‌چلان

صورت اسامی مباشران سازمان اوقاف در سفر حج سال ۱۳۹۲ قمری ۱۳۵۱ شمسی (کاشان ، ساوه)

کاشان ۱۰۰۷نفر
ساوه ۳۸ نفر
جمع ۱۱۴۵ نفر
محمود اصولی
محمد دانشیار
ماشاءالله نجابتی
ابراهیم استحقاقی
حاج حسین رسول‌زاده
آقا رضا حسینی‌علی‌آبادی
سید مهدی کاشانچی
غلامحسین نزاری
مهدی مهرورزان
حبیب‌الله موحدفرد
مهدی فرازچی

صورت اسامی مباشران سازمان اوقاف در سفر حج سال ۱۳۹۲ قمری ۱۳۵۱ شمسی (کرج)

تعداد حجاج ۲۴۰ نفر
احمد انصاری زمانی
فتح‌الله تاجیک اسماعیل

صورت اسامی مباشران سازمان اوقاف در سفر حج سال ۱۳۹۲ قمری ۱۳۵۱ شمسی (شاهرود)

تعداد حجاج ۲۰۱ نفر
محمد سعیدی
شیخ‌ابراهیم نمازی

صورت اسامی مباشران سازمان اوقاف در سفر حج سال ۱۳۹۲ قمری ۱۳۵۱ شمسی (گنبدکابوس) گرگان

تعداد حجاج گنبدکابوس ۲۹۸ نفر
تعداد حجاج گرگان ۵۸۶ نفر
حاج‌ابراهیم حجتی
حاج‌سیدیحیی قدس‌علوی
محمدصفا صیادی
اللهوردی قوجق
شاه‌محمد پیروزی
محمدهاشم ابن‌الشریعه
رمضانعلی خراسانی
حاج‌ربیع ماجور
غلامعلی پائین محلی

صورت اسامی مباشران سازمان اوقاف در سفر حج سال ۱۳۹۲ قمری ۱۳۵۱ شمسی (خرم‌آباد)

تعداد حجاج ۲۳۸ نفر
نام — نام‌خانوادگی
کریم عسلی
عباسعلی صادقی‌قهاده
شیخ‌یوسف یاسینی

صورت اسامی مباشران سازمان اوقاف در سفر حج سال ۱۳۹۲ قمری ۱۳۵۱ شمسی (شهسوار) لاهیجان

تعداد حجاج شهسوار ۱۷۶ نفر
تعداد حجاج لاهیجان ۳۸۲ نفر
جمع کل ۵۵۸ نفر
نام — نام خانوادگی
سیدمحمود پاک‌دامن
حسین سوداگری
سیداحمد مصطفوی
حاج‌سیدابراهیم قدیمی ذاکر
حاجی محمدیان رودسری
حاج‌تقی عسکری‌رباطی

صورت اسامی مباشران سازمان اوقاف در سفر حج سال ۱۳۹۲ قمری ۱۳۵۱ شمسی (سبزوار)

تعداد حجاج ۳۶۶ نفر
نام — نام خانوادگی
قربانعلی مکارم
حاج‌سیدمحمد حسینی‌کامل
حاج‌شیخ‌محمدعلی اکبرنیا
علی‌اکبر نائبی

صورت اسامی مباشران سازمان اوقاف در سفر حج سال ۱۳۹۲ قمری ۱۳۵۱ شمسی (شهرضا)

تعداد حجاج ۲۵۸ نفر
نام — نام خانوادگی
شیخ رجبعلی باقری
حاج‌سیدرضا رضوانی
محمدجعفر تقدیسی

صورت اسامی مباشران سازمان اوقاف در سفر حج سال ۱۳۹۲ قمری ۱۳۵۱ شمسی (ساری ، شاهی) آمل ، بابل ، بهشهر

تعداد حجاج ۴۸۲ نفر (ساری و شاهی)
تعداد حجاج ۴۲۸ نفر (آمل)
تعداد حجاج ۵۰۴ نفر (بابل)
تعداد حجاج ۱۳۳ نفر (بهشهر)
نام — نام خانوادگی
محمدصادق صدوقی
مهدی زمانی کیومرثی
محمود خوشکار
سیداحمد بنافتی
حسن فائی
محمد آقائی سعادتی
علی‌اکبر میوه‌چیان
حسین اسفندیاری
آقامیر آقاپورطبرستانی
رضا کبیری
حسنعلی آقاجان‌نسب‌برجی
حاج‌عباس حبیبان
منصور ورشوئی
حسین باغشنی
سیدعماد حسینی‌تیرتاشی

صورت اسامی مباشران سازمان اوقاف در سفر حج سال ۱۳۹۲ قمری ۱۳۵۱ شمسی (زنجان،ابهر)

تعداد حجاج ۴۰۹ نفر
نام — نام خانوادگی
لطف‌اله جوادیان
حاج‌سیدعلی حسینی

عزت گیو
حاجی‌حسین ابوترابیان

صورت اسامی مباشران سازمان اوقاف در سفر حج سال ۱۳۹۲ قمری ۱۳۵۱ شمسی (کرمان) بندرعباس

تعداد حجاج کرمان ۲۶۹ نفر
تعداد حجاج بندرعباس ۲۵ نفر
حاج‌غلامحسین حاج‌عزیزی
سیدمهدی موسوی‌شب
محمدجواد گرامی‌چترودی

صورت اسامی مباشران سازمان اوقاف در سفر حج سال ۱۳۹۲ قمری ۱۳۵۱ شمسی (اهواز ، شوشتر) آبادان ، خرمشهر ، دزفولو مسجد سلیمان

تعداد حجاج اهواز ۶۷۱ نفر
تعداد حجاج شوشتر ۲۷۶ نفر
تعداد حجاج آبادان وخرمشهر ۳۲۶ نفر
نام — نام خانوادگی
سید محمد آل‌علی
سید مصطفی معروف‌اصفهانی
حسین مکی
عبدالکریم فرخ‌نیا
سید محمد برهانی
سید محمدجواد شریعتی
ابوالحسن افقه
سیدحسن مذنب امامزاده
محمود سنابادی‌عزیز
نصرالله غفوری
عبدالرحیم نمکی شوشتری
حیدر آقائی فروشانی

صورت اسامی مباشران سازمان اوقاف در سفر حج سال ۱۳۹۲ قمری ۱۳۵۱ شمسی(بیرجند ، قوچان) تربت حیدریه ، گناباد ، بجنورد ، کاشمر

تعداد حجاج
بیرجند ۱۱۶ نفر
قوچان ۱۷۷ نفر
تربت‌حیدریه ۲۷۴ نفر
گناباد ۱۵۴ نفر
بجنورد ۲۷۶ نفر
کاشمر ۳۲۰ نفر
جمع‌کل ۱۳۱۷ نفر
نام — نام خانوادگی
سیدمحمدعلی عندلیب مقدم
محمد کشاورز فرد
سید رضا عماد
مهدی تربتی
محمود اسحاق‌نیا
علی‌اکبر تهرانی
علی امامی
حسین ناظمی
محمدتقی رجائی‌خلیل‌آباد
حسین غفاری‌فروتقه
غلامرضا حاتمی
ذبیح‌الله معماریانی
محمد فخارترشیزی

صورت اسامی مباشران سازمان اوقاف در سفر حج سال ۱۳۹۲ قمری ۱۳۵۱ شمسی (نیشابور)

تعداد حجاج ۲۹۳ نفر
نام — نام خانوادگی
حسین موحدیان

سیدعلی احمدی نیشابوری
محمدعلی منتظری

صورت اسامی مباشران سازمان اوقاف در سفر حج سال ۱۳۹۲ قمری ۱۳۵۱ شمسی (شیراز)

تعداد حجاج شیراز ۸۹۶ نفر
تعداد حجاج آباده ۱۱۱ نفر
نام — نام خانوادگی
حاج سیدابوالقاسم بهجت‌نیا
هادی رضی
اصغر عرب
مرتضی بیطرف‌حقیقی
عباسعلی دانشور
حسین ذوالنوریان
حبیب‌الله سپاسدار
حاج ذبیح‌الله تقوی
کاظم محزون

صورت اسامی مباشران سازمان اوقاف در سفر حج سال ۱۳۹۲ قمری ۱۳۵۱ شمسی (ورامین)

تعدادحجاج ۶۹نفر
حسن نجات

صورت اسامی مباشران سازمان اوقاف در سفر حج سال ۱۳۹۲ قمری ۱۳۵۱ شمسی (تبریز)

تعداد حجاج ۱۷۹۵نفر
میرآقا فضل‌آذرشربیانی
محمدعلی مزرعه‌محمدی
رحیم ناجیان
اکبر اکبر پناهی
حیدر قصاب صاحبکار
میرزین‌العابدین صدرموسوی‌گرگری
سیدابوالفضل حیدری‌نامی
خسرو قرقره‌چی
حسن میرزاپور شادباد
سیدکاظم موسوی‌نیا
سیداسمعیل محمودعربی‌کومکمر
جواد رزاق‌کریمی
قاسم جدیدبناب
میرعلی حسینی‌زگلوجه
حسن سحرگاهی
حاج‌حسین ستارحقیقی
غفار فدائی‌امیر خیزی

صورت اسامی مباشران سازمان اوقاف در سفر حج سال ۱۳۹۲ قمری ۱۳۵۱ شمسی (بروجرد)

تعداد حجاج ۱۹۴نفر
نام — نام خانوادگی
غلامرضا خلیلی
حسن حدادی

صورت اسامی مباشران سازمان اوقاف در سفر حج سال ۱۳۹۲ قمری ۱۳۵۱ شمسی (کرمانشاهان) سنندج ، سقز

تعداد حجاج کرمانشاهان ۳۵۷نفر
تعداد حجاج‌سنندج ۱۵۱نفر
نام — نام خانوادگی
محمدتقی گلی‌گرمیانکی
احمد شافعیان
فرج‌الله صفری
محمود دولت آبادی
حسن پاشااردلان

تقاضای اعدام

برای زنی که سر هوویش را گوش تا گوش برید!

زیور در جلسه دادگاه بجرم خود اعتراف کرد

زیور ، خود را به ماموران انتظامی معرفی کرد و گفت : من سر هوویم را بریدم !

اهواز ـ محاکمه زنی که هووی خودرا کشته است ، در شعبه دوم دادگاه جنائی خوزستان آغاز شد. این زن زیور ضیائی نام دارد و طبق کیفرخواست دادسرای اهواز، متهم است در بهمن ماه گذشته سر «هوو»ی خود اشرف را گوش تا گوش بریده است. دادستان خوزستان در کیفرخواست برای زیور تقاضای اعدام کرده است .

زیور در جلسه دادگاه به جرم خود اعتراف کرد و بر خلاف اظهارات اولیه (هنگام تشکیل پرونده) شوهر خود غلام را نیز متهم به همکاری باخودش کرد.

دادگاه ظهر دیروز پس از استماع اظهارات زیور (متهم به قتل) تنفس اعلام کرد و جلسه بعدی دادگاه به فردا موکول شد.

سابقه‌ی جنایت

زیور ضیائی در یکی از روزهای بهمن ماه سال گذشته پس از اینکه سرهووی ۲۵ ساله خود را بنام «صغری اصلانی» برید باچاقوی خون آلودی که در دست داشت به کلانتری یک اهواز مراجعه کرد وباکمال خونسردی خطاب به افسر نگهبان گفت : جناب سروان من چند دقیقه قبل سرهووی خود را که باعث بدبختی وبیچارگی من شده بود بریدم و حالا نیز آرزوئی ندارم جز اینکه هرچه زودتر مرا اعدام کنید!

زیور در مراحل بازجوئی اعتراف کرد: ۷ سال قبل باجوانی بنام غلام هاشمی‌پور ازدواج کردم و درحالیکه هنوز بیش از یکسال از ازدواجم باوی نگذشته بود او با زنی بنام «صغری» آشنا شد ووی رابخانه آورد .

زیور سپس گفت : روزهای اول برای اینکه تزلزلی در زندگی خانوادگی ما پیش نیاید بااینکار غلام چندان مخالفتی نکردم ولی متاسفانه بعد ازچندی متوجه شدم که همین مسئله باعث دور شدن من وغلام از یکدیگر شده واو بجای اینکه بمن محبت کند روبروی چشم با صغری عشقبازی میکردو کم کم کار بجائی رسید که تحملم تمام شد ویک روز صبح پس از اینکه غلام در مقابل چشمان من صغری را بوسید واز خانه خارج شد از فرصت استفاده کردم وسر صغری را گوش تا گوش بریدم !

دریکی از کافه رستورانهای خیابان شاه آباد

جوانی بضرب چاقو کشته شد

مقتول

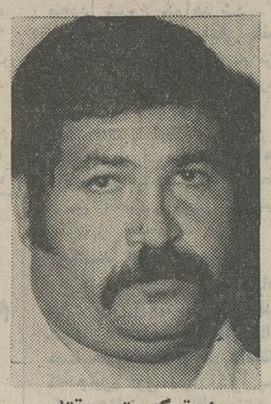

برات‌ترکه متهم بقتل

در زدوخوردی که دیشب در کافه‌رستوران رویا واقع در خیابان شاه آباد در بخش ۹ تهران بین ۶ نفر روی داد یك نفر بضرب چاقو به قتل رسیدو دو نفر مجروح شدند ، مقتول که حسین شیرازی معروف به حسین ارباب صادق نام داشت دراثر ضربات وارده دربیمارستان سینا درگذشت .

یکی از مجروحین که عباس شیرازی برادر مقتول است ودر بیمارستان بستری است به ماموربن گفت شب گذشته من و برادرم و دوستمان بنام محمد زندی بکافه‌رستوران رویا رفتیم و دور یك میز نشستیم ساعت یازده شب بود که سه نفر بنام اکبر کته‌وبرات ترکه و شخصی بنام لطف‌اله که بار فروش میدان است وبچه محل ماهم هست وارد کافه شدند و ناگهان اکبر کته بطرف میز ما آمد و کشیده‌ای بصورت من زدو با ماهم گلاویز شدیم که ناگهان برات ترکه و لطف‌اله دست به چاقو بردند و مارا باچاقو زدند .

عباس گفت وقتی ما سه‌نفر بضرب چاقوی اکبر و برات و لطف‌اله مجروح شدیم آنها متواری شدند ولی لطف‌اله دستگیر شد.

دستگیری متهم به قتل

گزارش خبرنگار ما حاکیست محمد زندی که دیشب درکافه رویامجروح‌شده‌بود ازبیمارستان مرخص و بکلانتری ۹ اعزام شد.محمد زندی‌گفت من‌کشاورز هستم‌ودیشب باتفاق غلامحسین نژاد حسین‌شیرازی و برادرش عباس‌بکافه رویا رفتیم که‌ناگهان میان برات ترکه و دونفر از دوستانش غلامحسین وبرادرش عباس نزاعی درگرفت . محمد اضافه کرد دراین زد وخورد یك‌چاقو بگوش من اصابت کرد که لالگوشم از جا کنده‌شد.

یکی از بستگان غلامحسین گفت که قبلا نیز برات که‌یکی از چاقوکشهای حرفه‌ای است‌با غلامحسین زدوخورد کرده واو را باچاقو مجروح ساخته بود اما غلامحسین از دست او شکایت نکرد .

غلامحسین درمیدان دولان سماورسازی داشت‌ودارای زن و ٤ فرزند میباشد .

جنازه غلامحسین صبح‌امروز بپزشکی قانونی فرستاده شد و پزشك قانونی نظر داد ضربه کاردریه‌غلامحسین را پاره کرده و موجب مرك وی‌شده است.

ماموربن کلانتری ۹ تهران به سرپرستی سرکار سروان هویدا به تعقیب برات ترکه که پس‌ازکشتن غلامحسین متواری شده بود پرداختند و ساعت ده صبح امروز برات را که در خانه‌اش مخفی‌شده بود دستگیر و بکلانتری آوردند . و همراه پرونده‌بدادسرای‌تهران‌فرستادند.

طلاق: نه!
زندگی: نه!

دیروز یک زن ۳۵ ساله بنام افراش نظم کریدور دادگاه حمایت خانواده را بهم زد . این زن که از دست شوهر خود شاکی بود مدعی است شوهرش‌با زنان دیگر رابطه دارد وباو وفرزندانش‌خرجی نمیدهد .

شوهر زن نیز اظهارات همسرش را تکذیب می کرد و میگفت : این زن دیوانه است و من نمیدانم به کدام آهنگ او برقصم او از من طلاق خواست ومن هم به دادگاه آمدم و حال که دادگاه حکم طلاق را داده است ، بهانه میاورد که تا دادگاه تکلیف نفقه و مهر را معلوم نکند نه طلاق‌می گیرد و نه زندگی می کند .

در تماسی که با رئیس شعبه ٤٩ حمایت‌خانواده داشتیم ایشان اظهار داشت مسئله رسیدگی به نفقه و مهریه را به محضر ارجاع کرده‌ایم. بگومگوی زن و شوهر تا آنجا ادامه یافت که کار به زد وخورد کشید که با دخالت ماموران غائله پایان یافت وقرار شد رسیدگی کلی در این مورد بعمل آید .

تلویزیون آمریکائی
جنرال الکتریک
آئینه افسانه‌ها
مجهز بکلید الکترونیک لرد

عده مقتولین حادثه راه شهسوار به ۷ نفر رسید

بعداز ظهر دیروز یکی دیگر از مجروحین حادثه خونین راه بهشهر ـ رامسر بنام جهانگیر تهمتن درگذشت . و بدینترتیب عده‌ی مقتولین این حادثه که در سرپل «چالکرود» واقع در ۱۲ کیلومتری شهسوار اتفاق افتاد به ۷ نفر رسید .

همانطور که درشماره دیروز خبر دادیم پس‌از وقوع حادثه دو نفر بنام های عباس کائینی و مظاهر جراح‌زاده به پاسگاه ژاندارمری مراجعه کردند و هرکدام مدعی‌شدندکه درلحظه‌ی تصادف رانندگی کامیونی راکه بامینی‌بوس حامل ۱۶ نفر مسافر برخورد کرد آن دیگری بعهده داشته است !

بدنبال اظهارات ضدو نقیض اینو راننده بازجوئی از آنان دریاسگاه ژاندارمری شروع شد تامعلوم‌شود کدکامیك از آنان رانندگی کامیون‌کمپرسی شماره ۲۲۸۲۳ تهران‌رابعهده‌داشته‌اند!

کارشناسان مربوطه پس از بازدیدمحل‌حادثه سرعت سرسام آورهردو وسیله نقلیه ، انحراف و پیچ شدید جاده و کم عرض بودن پل را عامل اصلی بروز سانحه ذکر کرده‌اند.

بطوریکه گفته میشود تابحال درمحل این پل که به‌پل مرك» معروف شده‌چندین حادثه‌خونین رانندگی بوقوع‌پیوسته و عده‌ای جان خود را از دست داده‌اند.

بعلت مردود شدن در امتحانات
دختر ۱۹ ساله‌خودرا آتش زد

دختری که در امتحانات شهریور مردود شده بودخود را آتش زد این دختر که طاهره مقیمی ۱۹ ساله‌است دیروز در منزل خود واقع‌در خیابان برق فیروزخودسوزی کرد . طاهره توسط مادرش جهت درمان به بیمارستان سینا منتقل شد .

مادر طاهره گفت او چند روز قبل بمدرسه رفت و نتیجه امتحانش‌را بگیردوقتی متوجه شد مردود شده است ناراحت شد و دیروز درغیاب من خود رادر منزل آتش‌زد.

تاکسی پس از برخورد به تیر برق و چند درخت متلاشی شد

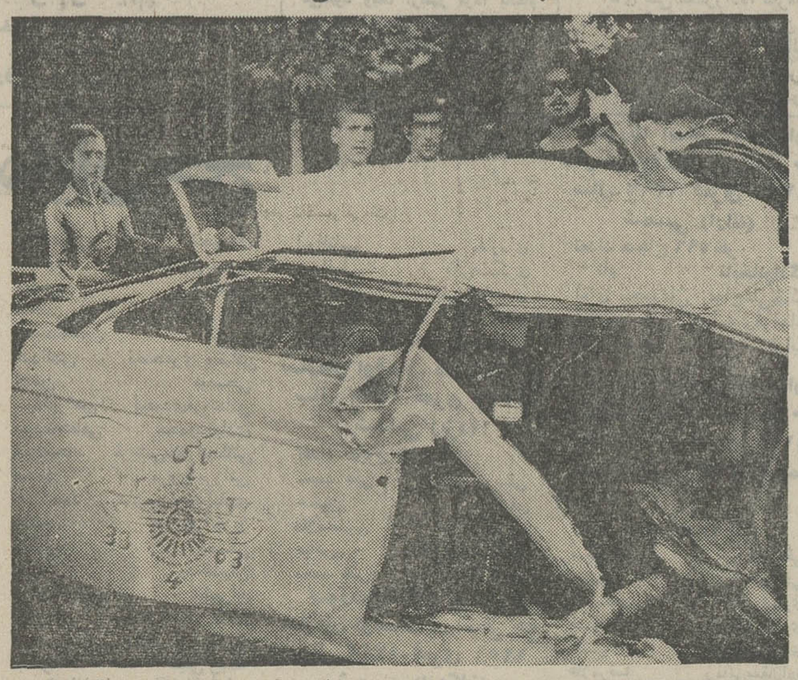

این حادثه ساعت ۵ بامداددیروز در خیابان قدیم شمیران و در حوالی فلکه اتفاق افتاد .

همانطور که در عکس دیده می شود خالق حادثه تاکسی شماره ۳۲۴۶۳ تهران بود که هنگام عبور از این نقطه با یک تیر سیمانی برق تصادف کرد و پس‌از برخورد با چند درخت بشدت صدمه دید. رانندگی تاکسی را شخصی بنام «علی» بعهده داشت .

خبرهای کوتاه
از گوشه و کنار تهران و شهرستانها

موتورسیکلت‌سوار کشته شد

دلیجان : اتوبوس شماره ۷۵۷۹۲ تهران‌الف‌براننده‌گی احمد حمیدپور در مدخل‌شهر باموتورسیکلت سواری بنام غلام طالبی تصادف کرد واورا به‌شدت مصدوم ساخت .غلام پس‌از انتقال به بیمارستان‌قم درگذشت .

ایران‌قربانی تصادف‌شد

چالوس ـ وانت شماره ۹۲۲۸٤ نوشهر براننده‌گی «یعانعلی وزیری زاده» که‌در ۲ کیلومتری چالوس ـ نوشهر در حرکت بود با زنی بنام ایران تصادف ومنجر بمرك وی شد .

مرك کودك ۱۳ ساله

اندیمشك : مینی‌بوس‌شماره ۳۲٤٦۱ به رانندگی محمد حسین‌لك که در حوالی ایستگاه دورود در حرکت‌بود بامحمد رضا فولادوند۱۳ساله تصادف کرد در این حادثه محمدرضا بشدت مصدوم گردید و پس از انتقال به بیمارستان کارخانه سیمان درگذشت .

حادثه رانندگی در افسریه

کامیون کمپرسی شماره ۸٦۷۸۷ تهران در خیابان افسریه واقع در سلیمانیه با عابری بنام یار ولی‌نورعلی‌هفده ساله تصادف کرد و در نتیجه یارولی کشته شد .

جوان ۱۸ ساله‌خودرا حلق آویز کرد

دیروز جوان ۱۸ ساله‌ای که هویتش معلوم نیست در اراضی قریه دولت آباد قیطریه با طناب خود را حلق‌آویز کرد وجانسپرد . جسدوی‌برای‌صدور جواز دفن و انجام تشریفات به پزشکی قانونی فرستاده‌شد.

سقوط مرگبار

روز گذشته پسر۱۲ ساله‌ای به نام سید عباس سید سفیدی در چاهی به عمق ٤۰ متر در جاده معدن درکه سقوط کرد و کشته شد . جریان بلافاصله به ماموران آتش نشانی و ژاندارمری اوین اطلاع داده شدو جسدسیدعباس بپزشکی قانونی تهران فرستاده شد .

فشفشه ها حادثه آفریدند

چند دختر وپسر که در خرابه‌ای واقع درخیابان دامپزشکی مشغول بازی بودند تعدادی فشفشه پیدا میکنند اینده باخوشحالی فشفشه ها را جمع کرده وبه منزلشان میبرند وآنها را آتش میزنند. در جریان آتش زدن فشفشه‌ها هم ٤ نفر کودکبه‌اسامی زهره ۱۲ساله، مسعود، شهناز ٤ ساله وسیروس ۱۱ ساله از ناحیه دست وصورت مجروح میشوند که دیروز به بیمارستان انتقال یافتند.

دختر فراری به اردوی کار اعزام شد

فیروزه دختری که از قم فرار کرده است

دختری که از قم به تهران آمده بود باردوی کار تحویل شد.

چند روز قبل ماموربن کلانتری ۹ دختر شانزده ساله‌ای را که خود را فیروزه معصومی معرفی میکرد ودر خیابان شاه‌آباد سرگردان بود بکلانتری بردند فیروزه در کلانتری گفت برای دیدن یکی از بستگانم از قم‌بتهران آمده‌ام ماموربن‌به‌آدرسی که‌فیروزه در دست داشت رفتند اما از بستگان فیروزه خبری نبود.

ناچار فیروزه را به مددکاری اجتماعی دادسرای تهران معرفی کردند چون او حاضر نشد آدرس پدر ومادر وبستگانش را بگوید مددکاران اجتماعی او را به‌اردوی کار فرستادند.

از فردا صبح فقط در سینما ماژستیک
رگبار
خیابان شاه تلفن ٦٦۸٤٦۱
بعلت طولانی بودن فیلم
شروع سانسها ۱۰ر۳۰
صبح ۱۲ر٤۵ ـ ۳
۵ر۱۵ ـ ۷ر۳۰ ـ ۹ر٤۵
بعد از ظهر

کاخ خوراک مینا
کله‌پاچه ـ زبان ـ آش شله‌قلمکار
ناهار شام
عصرانه
بادمجان ـ پذیرائی بی‌نظیر
چهارراه امیراکرم ـ تلفن پاساژ شانزه‌لیزه
۴۴۵۶۲

پنبه نسوز محصول کانادا
نماینده انحصاری ومرکز پخش
شرکت طاقت تهران ـ سرای امید
طبقه۲ شماره ۸٤ر۸۱ تلفن۲۲۷۷۵

قابل توجه ادارات و شرکتها
یکدستگاه ساختمان ٤ طبقه دارای ٤۰ اطاق با شوفاژ و ٤ دستگاه تلفن و کولر اجاره داده میشود آیزنهاور اول بهبودی با تلفن های ۹۷۸۲۰۲ و ۹۷۸۲۰۳ تماس بگیرید .

آگهی مناقصه شماره ۳۲ مورخ ۱۱ر۶ر۵۱
آمادگاه ۵۱۲ صحرائی ۱۹ قلم لوازم دفتری مشروحه‌زیر را :
۱ـ میز فلزی رویه مشمع بابعاد ۱۳۰ × ۷۰
۲ـ میز فلزی رویه مشمع بابعاد ۱۶۰ × ۸۰
۳ـ صندلی فلزی رویه مشمع
٤ـ کمد فلزی ۵ طبقه بایگانی
۵ـ رخت‌آویز ورشوئی ٦ـ میز فلزی ماشین نویس ۷ـ صندلی فلزی بازودار باتشك ۸ـ ماشین حساب فاسیت ۹ـ صندلی فلزی و گردان ماشین نویس ۱۰ـ کمد کوچك فلزی دودرب بایگانی باقفل فلزی ۱۱ـ جای لباس دربدار فورم اشکاف ۱۲ـ صندلی‌آهنی ارج‌مبله۱۳ـ قفسه شیشه‌ای قفل‌دار۱٤ـ میز فلزی پارتست ۱۵ـ صندلی چرخان فلزی رویه مشمع ۱٦ـ صندوق آهن‌نسوز ۱۷ـ مبل هفت‌پارچه‌ای رویه مشمع ۱۸ـ ماشین‌تحریر نرده‌بلندفارسی فاسیت۱۹ـ جای کتابی سه‌طبقه پائین‌درب‌آهنی.
از طریق مناقصه خریداری مینماید . پیشنهاددهندگان میتوانند بامراجعه به شعبه پیمان آمادگاه ۵۱۲ صحرائی و ملاحظه مشخصات اجناس و نمونه قرارداد و دریافت برك شرایط و مشخصات معامله پیشنهاد خود را طبق مفاد مندرجه دربرك شرایط و مشخصات معامله تنظیم و تاساعت ۹ صبح روز ۲۹ر۶ر۵۱ بدفتر مرکز پیمان و آمادگاه ۵۱۲ صحرائی واقع‌در پادگان رضا پادتسلیم و رسید اخذ نمایند .
اداره مناقصه گذار آمادگاه ۵۱۲ صحرائی
آ ـ ٤۳۵۳۲

حرج فصل بوتیك گربه ماوس
تخت طاووس اول امیر اتابك
تلفن ۸۳۵٦۰۰

«ساباتا» تیراندازی چابك ، مردی که هیچکس از تیررس ششلول اوجان سالم بدرنمیبرد ، آماده است تا پرده‌سینما را از هیجان و حادثه لبریز سازد . . .
از صبح چهارشنبه در گروه سینمائی
سانترال رویال گلدن سیتی متروپل
لی وان کلیف ویلیام برگر
در فیلم رنگی اسکوپ و رنگی
ساباتا sabata
پخش از یونایتد آرتیست

یغما
شماره مهر ماه ۱۳۵۱ (دوره ۲۵) منتشر شد :
نویسندگان و شاعران : علی‌اصغر حکمت ـ دکتر رعدی ـ دکتر شهابی (استادان دانشگاه) ـ حسین نواب ـ ایرج افشار ـ فریدون توللی ـ ابراهیم صهبا ـ پارسا تویسرکانی ـ شاعری ازهرات ـ سیدرضا هنری و دیگران ...
خلوتگه کاخ ابداع (درباره حافظ) ـ سخن‌رانی سپهبد خادمی ـ داستان انزلیکا ـ معرفی چند کتاب ـ چند خبر فرهنگی ..
در این شماره است .

آگهی استخدام در دانشکدهٔ افسری خلبانی
نیروی هوائی شاهنشاهی تعدادی داوطلب جهت طی دوره دانشکده افسری خلبانی باشرائط زیر استخدام مینماید :
الف ـ شرائط نام نویسی
۱ـ تابعیت دولت شاهنشاهی ایران و متدین یکی از ادیان رسمی کشور (اسلام ـ مسیحی ـ کلیمی ـ زردشتی).
۲ـ دارا بودن حداقل دیپلم کامل متوسطه رشته های (ریاضی ـ طبیعی) .
۳ـ قبول شدن از معاینه جسمی و ازمایش استعداد خلبانی و زبان انگلیسی‌در حدودمعلومات دبیرستان و داشتن حداقل قد ۱٦۳ سانتیمتر
٤ـ حداقل سن ۱۷ سال تمام و حداکثر سن ۲٤ سال تمام و برای کسانیکه خدمت زیر پرچم را انجام داده‌اند ۲۵ سال تمام میباشد .
۵ـ نداشتن عیال و اولاد و کسان تحت تکفل
ب ـ مدت تحصیل ـ حقوق و مزایا :
۱ـ مدت تحصیل در دانشکده افسری‌خلبانی حداقل دو سال در داخل و خارج بوده و هزینه زیست و لباس بعهده نیروی هوائی شاهنشاهی است .
۲ـ دانشجویان سال یکم قبل از پروازماهانه ۷۷۰۰ ریال و پس از شروع پرواز مبلغ ۳۷۵۰ ریال نیز بعنوان فوق‌العاده پرواز و دانشجویان سال دوم ۱۲۰۷۵ ریال و دانشجویان سال سوم ۱۲۷۰۰ ریال حقوق دریافت میدارند ضمنا چنانچه دانشجویان برای ادامه تحصیل بخارج اعزام شوند علاوه‌بر حقوق مذکور از فوق‌العاده تحصیل در خارج نیز استفاده خواهند کرد .
۳ـ دانشجویانیکه دوره تحصیل را باموفقیت طی نمایند به درجه ستواندومی مفتخر و اولین حقوق آنان معادل ۲۸۱۵۰ ریال میباشد .
داوطلبین میتوانند برای کسب اطلاعات بیشتر و ثبت نام با در دست داشتن فتوکپی گواهینامه تحصیل ـ عین شناسنامه (بفرم جدید ـ کس‌دار) و بیست دو قطعه عکس ٤ × ۳ تا امین احتیاج همه روزه باستثنای روزهای پنجشنبه و تعطیل صبحها از ساعت ۷ الی ۱۲ در تهران‌بفرماندهی اموزشهای هوائی واقع در خیابان تهران نو ایستگاه فرودگاه و در شهرستانها به نزدیکترین پایگاه یا ایستگاه مراجعه نمایند . م‌الف ۸۷٤۷
نیروی هوائی شاهنشاهی

تاریخ ۲۰ر۶ر۵۱ شماره ن ر۵۸۱۳
آگهی از شرکت مخابرات ایران
بمنظور گسترش و فراهم آوردن امکانات‌بیشتر برای واگذاری شماره های جدید قسمتی از کابل های منطقه زیر مربوط به مرکز تلفن پهلوی (تعویض شماره ٦۲ به ٦۸) بعلت ضرورت فنی از تاریخ ۳ر۷ر۱۳۵۱ برگردان‌میشود وناگزیراختلالاتی در ارتباط تلفنی مشترکان محترم روی خواهدداد.
شماره‌های جدید قبلا باطلاع مشترکان‌گرامی رسیده ودر اختیار قسمت اطلاعات (۱۱۸) نیز گذاشته خواهد شد. م‌الف ۹۰۲۷٦

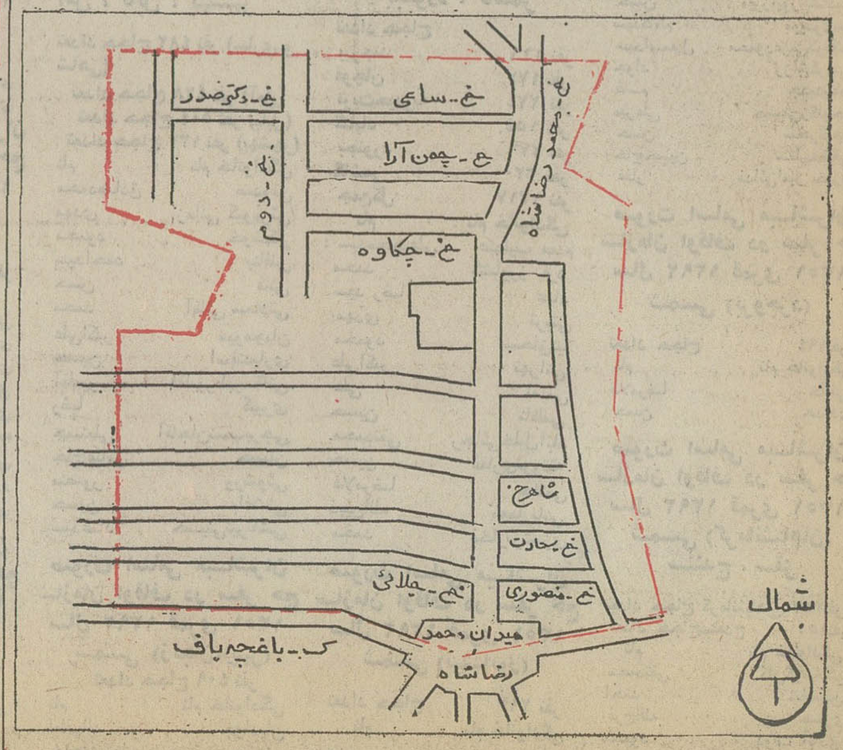

اداره نصب شبکه مخابرات ایران
آ ـ ۳٤۲۳۰

یک‌قدم مثبت دیگر بسوی پیشرفت اقتصادی

ازطرف بانک پارس درشهرستان رضائیه

ساختمان بانک‌پارس شعبه مرکزی رضائیه بنام‌نامی شاهنشاه آریامهر گشایش یافت

ساعت پنج بعدازظهر روز پنج شنبه ۲۳ شهریور مصادف با ولادت امام زین‌العابدین (ع) ساختمان نوبنیاد بانک‌پارس(شعبه مرکزی) رضائیه با حضور آقای مهندس دهستانی استاندار آذربایجان غربی ـ آقای مهدی لاله مدیر عامل بانک پارس و آقای عجمی کاشانی معاون استانداری و فرماندار رضائیه‌و گروه کثیری از مدیران کل روسای ادارات و بانک ها و طبقات مختلف مردم گشایش یافت . در آغاز این‌مراسم ابتدا سلام شاهنشاهی نواخته شد و آنگاه آقای مهدی لاله مدیرعامل بانک پارس پشت میکروفون قرار گرفت و چنین اظهار داشت :

ـ جناب آقای استاندار حضار محترم از اینکه قدم رنجه داشته و در مراسم افتتاح ساختمان نوبنیادبانک پارس‌شرکت‌فرموده‌اید تشکر نموده و تقاضا دارد مراتب سپاسگزاری‌هیئت مدیره وکارکنان بانک را بپذیرید .

آقای مهدی لاله افزود : خطه آذربایجان در تمام ادوار تاریخ ایران مهد پرورش مردان غیور و وطن پرست بوده است و مردانگی و رشادت آنان از دفاع میهن در مواقع حساس زبانزد خاص وعام بوده است . در بیست سال اخیر که تحت رهبری خردمندانه شاهنشاه آریامهر کشور ما از نعمت گرانبهای امنیت و آسایش برخوردار شده است توسعه و پیشرفت چشمگیری در کلیه‌شئون اجتماعی اعم از اقتصادی‌وصنعتی مالی ـ پولی نصیب ایران عزیز شده است که توانسته است کشور ما را از اعداد ممالک در حال توسعه خارج و در شمار ممالک توسعه یافته قرار دهد. لازم به تذکر است که عوامل اصلی وابزار های لازم برای چنین پیشرفتی خارج از چهار عامل زیرین نمی تواند باشد .

امنیت و بخصوص امنیت‌قضائی‌ـ برنامه ریزی های صحیح ـ ایمان به کار مثبت و مفید ـ دخالت بانکها .

اما بانکها

حدود نیم قرن‌پیش بدست‌توانای رضاشاه‌کبیر مقدمات کوتاه کردن دست خارجیان‌از حرفه بانکداری فراهم گردید وباراده پرتوان‌ایشان بانکی با سرمایه ملی و بدست ایرانیان تاسیس گردید و بمرور ایام و باگذشت زمان و حدوث بعضی اتفاقات سیاسی نظرنهائی آن‌راد مرد وطن پرست جامه‌عمل بوشید و حرفه بانکداری که‌هدف اصلی آن حفظ و حراست سرمایه های مردم وبهره برداری صحیح از آن و بخصوص مکتوم داشتن اسرار تجاری و مملکتی بود از ید خارجیان بیرون و بدست ایرانیان سپرده شد . و بعد از جنگ‌جهانی مردان مال‌اندیش که کم و بیش به احتیاجات بعد از هر جنگ خانمانسوز واقف بودند و می ـ دانستند که بانکهای موجودکشش کار آنی را نخواهند داشت بفکر تاسیس بانک های خصوصی افتادند و در حقیقت به کمک و یاری موجود زمان شتافته‌وبانک‌ـ داری را به شهرها ـ قصبات ـ دهات کشانده و قاطبه مردم کشور را به اصول بانکداری واستفاده از رمز اعتبار که کلید پیشرفت سریع هر کشوری است واقف ساخته و پا ی‌همگان را به بانکها باز نمودند . و نتیجه فداکاری و جدیت و فعالیت شبانه روزی این مدیران وروشن بینان بودکه‌وجوه نهفته مردم از صندوق ها ـ زیر بالش ها ـ همیانه ها و مخفی‌گاه ها بدرآمد و به صورت پس انداز ها ـ انواع سپرده ها و حساب های جاری بسود بانکهای سراسر کشور سرازیر گردید و امروز مجموعه‌ای در حدود ۲۶۶ میلیارد ریال‌تشکیل‌داده‌که حقا درپیشرفت و توسعه اقتصادی کشور نقش بسزائی داشته و بکمک سازندگان زیربنای صنایع و کشاورزی و بازرگانی وامور دیگری که در رفاه اجتماعی ما سهمی دارند شتافته است . آقای مهدی لاله دردبناله سخنان خود اضافه کرد :

بانک پارس که امروز شماحضار محترم‌برای تشویق‌کارکنان وهیئت مدیره آن قدم رنجه فرموده و افتتاح ساختمان نوبنیاد و زیبای شعبه مرکزی این شهرستان راکه فراخور شئون شهر رضائیه است بما تبریک میگوئید در بیست سال قبل بنیان‌گزاری شده و درسراسر کشور واحد های بانکی خود را برای هدف و منظور های فوق الاشعار ایجاد و احداث نموده است . حجم اعتبارات و تسهیلاتی که در طول عمر بیست سال بانک در اختیار مشتریان گذارده شده و چرخهای صنعت ـ کشاورزی ـ بازرگانی‌را بحرکت درآورده است برقم قابل توجهی معادل یکصد میلیارد ریال میرساند که موجب مباهات‌وسربلندی مدیران‌وکارکنان این موسسه است . بانک پارس در استان آذربایجان واحد های متعددی ایجاد نموده و می نماید تا بتواند به بهترین وجه جوابگوی درخواستهای مراجعین ومتقاضیان ومشتریان بانک بوده و هرچه‌بهتر خدمات خود را به آنان عرضه نماید . رجاء واثق دارد که اهالی غیور آذربایجان خدمات ما راقبول دانسته و بانکی را که با سرمایه سهامداران ایرانی تشکیل گردیده و برای آنان کمر خدمت بسته است ازخود دانسته و واحد های مارا بمثابه خانه خودتلقی‌خواهند نمود . پس از پایان سخنان آقای مهدی لاله آقای مهندس دهستانی استاندار آذربایجان غربی با قطع نوار سه رنگ ساختمان نوبنیاد بانک‌پارس شعبه مرکزی) رضائیه را بنام نامی شاهنشاه آریامهر گشودند وبابرکناری پرچم سه رنگ ایران تمثال اعلیحضرت همایون شاهنشاه‌آریامهر درحالیکه دردو طرف آن‌تمثال های‌شهبانوی محبوب ایران‌و والاحضرت ولیعهد قرار داشت با ابراز احساسات حاضرین مشهود گردید . و بدین جهت هیجان حضار از این ابتکار مسئولین بانک پارس به اوج خود رسید . در پایان پذیرائی گرمی توسط کارکنان‌این بانک‌ازحاضرین بعمل آمد . سپس در ساعت ۹ شب بهمین مناسبت ضیافت شامی در محل مهمانسرای این شهر با حضور آقای استاندار و عده‌ای از شخصیت های محلی رضائیه ترتیب یافت که از هر جهت شایان توجه بود .

و بدین ترتیب از طرف بانک پارس باردیگر یک قدم‌مثبت بسوی بیشرفت اقتصاد کشور برداشته شد .

آقای مهندس دهستانی استاندار آذربایجان عربی با قطع نوار سه رنگ ساختمان نوبنیاد بانک‌پارس(شعبه مرکزی) رضائیه را افتتاح نمود. در عکس آقای مهدی لاله مدیر عامل بانک و گروهی دیگر دیده میشوند.

استاندار آذربایجان غربی‌هنگام امضای دفتریادبود آقای مهدی‌لاله‌مدیر عامل بانک پارس و آقایان حسین توکل رئیس روابط عمومی‌و شریفی رئیس اداره ساختمان بانک پارس نیز دیده میشوند .

در ضیافت شام بانک پارس که درآن گروه کثیری از طبقات‌مختلف مردم رضائیه شرکت داشتند .

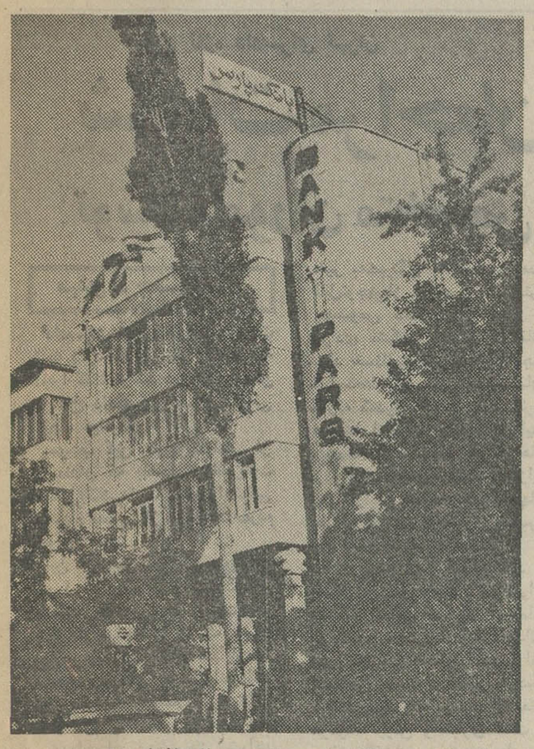

نمای خارجی بانک پارس که‌در رضائیه افتتاح شد .

آگهی

پیرو آگهی مورخ ۱۹ر۵ر۵۱ بدینوسیله بشرکت کنندگان در آزمایش ورودی‌آموزشگاه افسری ژاندارمری که جز ۱۰۰ نفر رزرو تعیین شده‌اند ابلاغ میشود جهت انجام آزمایش پزشکی بادر دست داشتن مدارک خواسته شده از تاریخ ۲۵ر۷ر۵۱ به آموزشگاه افسری واقع در ونک مراجعه نمایند.

۲ـ۲ آ ـ ۴۳۳۰۲

دنیای ورزش روزهای شنبه منتشر میشود

مجالس ترحیم

سازمان‌شاهنشاهی خدمات اجتماعی، باکمال تاسف‌درگذشت **بانوی محترمه کبری‌صرافی** ، مادر گرامی‌آقای دکتر احمدصرافی، رئیس درمانگاه بنگاه شماره ۲ اشرف را باطلاع میرساند، مراسم ترحیم زنانه و مردانه فقیده سعیده ،از ساعت ۱۵ الی ۱۷ روز سه‌شنبه بیست و هشتم شهریور ماه در مسجدالجواد برپا می گردد.

سازمان شاهنشاهی خدمات اجتماعی
۱ـ۲ آ ـ ۱۳۵۳۷

باتاسف فراوان، فوت مرحومه مغفوره **بانو کبری صرافی**، مادرگرامی آقای دکتراحمد صرافی ، پزشک معتمد این‌شرکت را به‌اطلاع میرساند:

مجلس ترحیم آن مرحومه از ساعت ۱۵تا۱۷ روز۲۸ر۶ر۵۱ درمسجدالجواد منعقد خواهد بود.

شرکت تعاونی تاکسیرانی تهران
۱ـ۲ آ ـ ۱۳۵۳۷

باتاسف واندوه فراوان، فوت مرحومه مغفوره، **بانوکبری صرافی** مادر گرامی دوست عزیزمان، آقای دکتر احمد صرافی‌را به‌اطلاع میرساند:

مجلس ترحیم آن مرحومه از ساعت ۱۵تا۱۷ روز سه شنبه بیست وهشتم شهریور ماه، در مسجد الجواد منعقد خواهدبود.

امیرحسین شیخ‌بهائی. نورالدین‌حکمتی. منوچهر رئیس‌زاده. ناصراولیاء شیرازی. امیرمجید فیوضاتی. مهندس بهمن پاک نیا. سرهنگ اصغرشیرزاد. مهندس حسین پاکنیا. فضل‌اله معیلی. سرهنگ اسماعیل رحیمی. عباس عظیمی. سرهنگ محمود فاضلی.

سرگرد حسین سلامی
۱ـ۲ آ ـ ۱۳۵۳۷

باتاسف و تالم فراوان ، بدینوسیله فوت مرحومه مغفوره **بانو کبری صرافی** راباطلاع عموم خویشاوندان و آشنایان میرساند . مجلس ترحیم مردانه و زنانه آن مرحومه از ساعت ۱۵تا۱۷ روز سه‌شنبه بیست وهشتم شهریورماه‌درمیدان بیست و پنجم شهریور درمسجدالجواد منعقد خواهد شد.

جلال صرافی. غلامحسین صرافی. دکتر احمد صرافی. علی خانقاهی. محمدتوکلی‌فر. مهدی‌شکیبا. عیسی صرافی. حمیدصرافی. وخانواده های توکلی‌فر. دکترصالحی کرمانی. توکلی. احمدی . ملکزاده‌مجوادی. معین‌زاده. شکیبا. طراحی. مظفری. امیرحسینی. نیک‌پور. وثوق. نقشه. افشار.

۱ـ۲ آ ـ ۱۳۵۳۷

بعموم بازماندگان آنمرحومه مصیبت وارده را تسلیت‌میدهیم

ناحیه ژاندارمری خوزستان ولرستان

باکمال تاسف وتاثر درگذشت نابهنگام **سرگرد احمد کاظمی صوفی** افسر ناحیه ژاندارمری خوزستان و خانواده وی را کمدر اثر تصادف با ماشین بوقوع پیوسته باطلاع بستگان و آشنایان میرساند مجلس ختم آن شادروان از ساعت۹الی۱۱ صبح‌روز دوشنبه ۲۷ شهریور ماه در مسجد جامع اهواز برگزار می‌گردد.

فرمانده ناحیه‌ژاندارمری خوزستان‌ولرستان سرلشگر ناصررفعت‌جو
آ ـ ۴۳۵۶۲

بعلت فوت علی کنی معروف به عطار مجلس ختم مردانه در مسجدکاظمیه‌واقع در خیابان ری ایستگاه دردار از ساعت ۳ الی ۵ بعد از ظهر روز دوشنبه ۲۷ر۶ر۵۱ منعقد میباشد ختم زنانه روز پنجم در منزل شخصی واقع در سی‌متری نیروی هوائی خیابان شماره ۷ر۳۷ ایستگاه مدرسه پلاک ۸۸

خانواده های کنی ـ توانا ـ اخوان ـ سادات تهرانی‌ـ اصفهانی ـ تهرانی ـ رضائی ـ علی‌مرادی ـ سامری ـ وزیری نعمت‌الهی .

آ ـ ۴۳۶۵۶

بعموم بازماندگان آن مرحوم مصیبت وارده را تسلیت میدهیم .

ما همه فانی و بقابس تراست

با نهایت تاسف خبر درگذشت جانگداز مرحوم مغفور مهندس اصغر زرندی دبیر دبیرستانهای کرج را باطلاع میرساند مجلس یادبود آن مرحوم از ساعت ۴ تا ۶ بعدازظهر روز دوشنبه ۲۷ شهریور ماه جاری در مسجد جامع کرج منعقد است .

امیرجلالی رئیس اداره آموزش و پرورش شهرستان کرج

خانواده های زرندی ـ کلانتری ـ رنجی ـ مرادی‌ـ واهبخش ـ میرالی ـ کرمی ـ حاجی‌آبادی ـ بهروزی ـ خانی ـ گندبخش ـ خلیلی ـ زارع‌پور ـ جاوید ـ غلامی ـ مصباح ـ دهقان‌شعار ـ حسینی ـ کشاورز ـ رهبر و سایر خانواده‌های وابسته ـ اعضای گروه فرهنگی تامین سعادت‌ـ بهنام ـ مردانی ـ غلامی ـ فاضلی ـ ذوالفقاری ـ برزگر.

آ ـ ۴۳۵۷۰

ضایعه ناگوار را بعموم بازماندگان آنمرحوم تسلیت میدهیم

بانهایت تاسف‌فوت‌مرحوم **علی‌اکبر نوعی تبریزی** کارمند وزارت دارائی نماینده و نویسنده سابق مطبوعات را باطلاع میرساند . مجلس ختم آن مرحوم روز سه‌شنبه ۲۸ر۶ر۵۱ از ساعت ۳ الی ۶ بعدازظهر درمسجد میرزانقی همدان‌برگزار میشود .

جعفر کوشیار . عباس نوعی . فرهنگ نوعی . منوچهر نوعی . علی‌اصغر . حسین . دکتر هوشنگ . پرویز . پروین. جمشید . فریدون . ثریا و سیروس نوعی . خانواده های گیلانی . رحیقی . بیک‌زاده و کلیه خانواده های وابسته .

آ ـ ۴۳۵۶۸

بعموم بازماندگان آنمرحوم مصیبت وارده راتسلیت میدهیم

بانهایت تاسف فوت شادروان **سید محمد ارجمندهاشمی** پدر آقای مسعود ارجمند معاون اداره ارزشیابی و پی‌گیری وزارت امور خارجه را باطلاع میرساند .

مجلس ختم زنانه و مردانه آن مرحوم از ساعت ۵الی ۷ بعداز ظهر روز سه‌شنبه ۲۸ر۶ر۵۱ در خانقاه صفی‌علیشاه منعقد خواهد بود .

وزارت امور خارجه
۱ـ۲ آ ـ ۴۳۷۴۶

وزارت پست و تلگراف و تلفن بانهایت تاسف و تاثر رحلت شادروان **سید محمدارجمند هاشمی** مدیرکل اسبق اینوزارت را باطلاع همکاران و آشنایان آنمرحوم میرساند .

مجلس ختم زنانه و مردانه روز سه‌شنبه ۲۸ر۶ر۵۱ از ساعت ۵ تا ۷ بعدازظهر در خانقاه صفی علیشاه برقرار خواهد بود .

وزیر پست و تلگراف و تلفن
مهندس فتح‌اله . ستوده
آ ـ ۴۳۷۸۸

بانهایت تاسف و تاثر درگذشت شادروان **سید محمد ارجمند هاشمی** همسر و پدر بزرگوارمان را باطلاع میرساند . مجلس ترحیم زنانه و مردانه فقید سعید روز دوشنبه ۲۸ر۶ر۵۱ از ساعت ۵ الی ۷ بعدازظهر در خانقاه صفی علیشاه منعقد خواهد بود.

وجید اعظم ارجمند (طباطبائی) ـ مسعود ارجمند ـ سعید ارجمند ـ حمید ارجمند .
آ ـ ۴۳۷۸۸

باقلبی اندوهناک درگذشت فقید سعید شادروان **سید محمد ارجمند هاشمی** مدیر کل اسبق وزارت پست و تلگراف و تلفن را باطلاع اقوام و دوستان میرساند مجلس ترحیم آن مرحوم روز سه شنبه ۲۸ر۶ر۵۱ از ساعت ۵ الی ۷ بعدازظهر در خانقاه صفی ـ علیشاه برگزار خواهد شد .

خانواده های ـ ارجمند هاشمی ، ابوتراب ارجمند ، حسین رمانزاده شهریار ، سرهنگ محسن ارجمند ، حسین ارمنده ، مجد، حسن کلانتری ، سرتیپ حسن نجفی ، سرهنگ امیر حسین شکوهی ، دکتر ضیاءالدین طباطبائی ، نورالدین طباطبائی ، حسن طباطبائی ، سیروس طباطبائی ، دکتر مجید خورسند ، حضار ، منوچهر جان‌آسا ، دکتر نصرت‌اله خطیبی نوری ، ناصر و منصور اسفندیاری ، رضوان طباطبائی ، منصور مشفق همدانی ، سعید خاذق اعظم ، سرهنگ آیگانی ، امیر قهاری ، قهاری ، میرقهاری، برنیا ، قنات آبادی ، دیبائی ، رحیمی .
آ ـ ۴۳۷۹۰

بعموم افراد خانواده های عزادار بویژه بازماندگان آنمرحوم مصیبت وارده را تسلیت میگوئیم .

هیئت فاطمیون ضمن عرض تسلیت خانواده های بنی‌هاشمی و زارع نژاد باکمال تاسف و تاثر فوت آقای دکتر **سید مرتضی بنی هاشمی** شوهر خواهر آقای حاجی حسین آقا زارع نژاد را باطلاع کلیه هیات مذهبی ، دوستان و آشنایان میرساند :

بهمین مناسبت مجلس ختمی از طرف هیئت فاطمیون روز دوشنبه ۲۷ شهریور ماه از ساعت ۳ و نیم‌تا ۶ بعداز ظهر در حسینیه فاطمیون خیابان ژاله منعقد میباشد .

هیئت فاطمیون
آ ـ ۱۳۵۵۳

درگذشت **بانو گوهر افشاری کاشانیان** خواهر آقای یداله افشاری کاشانیان مستشار دادگاه های دیوانکیفر را باطلاع می رساند :

مجلس ترحیم‌آن شادروان روز دوشنبه ۲۷شهریور ماه جاری از ساعت ۴ الی ۶ بعدازظهر در مسجد بزرگ قنات آباد واقع در خیابان مولوی جنب بازارچه قنات آباد برگزار می گردد .

وزارت دادگستری
آ ـ ۴۳۶۳۶

بانهایت تاسف درگذشت **بانو گوهر افشاری کاشانیان** را به اطلاع کلیه بستگان و دوستان و آشنایان عزیز می رسانیم مجلس ترحیم زنانه و مردانه آن شادروان از ساعت ۴ الی ۶ بعدازظهر روز دوشنبه ۲۷ر۶ر۵۱ در مسجد بزرگ قنات آباد واقع درخیابان مولوی جنب بازارچه قناب آباد برگزار می گردد . امید است با شرکت در مجلس مذکور روح آن مرحومه را شاد فرمائید .

خانواده های افشاری کاشانیان ـ مجد ـ واجد سمیعی ـ میرشاه ـ سعیدپور ـ کندری ـ لؤلؤ ـ جابری ـ گوهربین ـ زکی خانی ـ قاسم تهرانی جعفری .
آ ـ ۶۳۶۳۸

مصیبت وارده را بعموم خانواده های عزادار بویژه آقای دکتر یداله افشاری کاشانیان تسلیت می گوئیم .

باکمال تاثر و تاسف درگذشت **بانو منیرالسادات وزیری (خرازی)** را باطلاع خویشاوندان ودوستان میرسانیم .مجلس‌ختم مردانه وزنانه آن مرحومه روز دوشنبه ۲۷ر۶ر۵۱ در خانقاه صفی‌علیشاه از ساعت ۳تا۵ بعدازظهر منعقد خواهد بود.

خرازی . آموزگار . وزیری . بحرانی‌زاده . بلوری .آزموده. هاشمی . رهبر. دادمرز . همایونی . اشرفی .زندی . نادمی . رجبی‌نیا. میرحیدر. قهرمانی. الستی .لواسانی . مرتضائی . کسرائی . عیوضیان .
۲ـ۲ آ ـ ۱۳۴۹۵

باکمال تاسف وتاثر درگذشت مرحوم مغفور **مرتضی شیرازی** پدر ارجمند آقایان اسماعیل ، اکبر ، اصغر و احمد شیرازی را باطلاع خویشاوندان و دوستان می رساند .

مجلس ترحیم مردانه آن مرحوم روز دوشنبه ۲۷ر۶ر۵۱ از ساعت ۳ تا ۶ در مسجد حاج سید عزیزالله واقع در بازار بزرگ بزاز ها منعقد است .

خانواده های : محسن ورضا شیرازی . شیخ بهائی، نمایندهٔ مجلس شورای ملی . اکبر نیکجو. جواد اکبر زاده. بنکدارقماش. سعید انصاری ـ خانواده گرمانی . حسین و عباس اباصلت . خانواده رضائی .
آ ـ ۴۳۷۹۴

از خبر تاسف‌انگیز فوت مرحوم **جواد دزفولیان** والد بزرگوار آقای دکتر منوچهر دزفولیان دانشیار محترم‌دانشکده علوم همه همکاران تعلیماتی واداری و دانشجویان متاثرند و ضمن همدردی باایشان باطلاع میرساند مجلس ترحیم آن شادروان ساعت ۵تا۷ بعدازظهر روز دوشنبه ۲۷ر۶ر۱۳۵۱ در خانقاه صفی‌علیشاه برگزار خواهد شد.

دانشکده علوم دانشگاه ملی ایران
آ ـ ۴۳۷۰۴

بدین وسیله‌درگذشت شادروان**جواد دزفولیان** پدرهمسر آقایان محمد پدرام معاون اداره مبادلات فرهنگی وبورسها واحمد مقتدربور کارمند وزارت امور خارجه راباستحضار میرساند .

مجلس ترحیم زنانه و مردانه آن مرحوم روز دوشنبه ۲۷ شهریور از ساعت۵تا۷ بعداز ظهر در خانقاه صفی‌علیشاه منعقد خواهد بود.

وزارت امور خارجه
آ ـ ۴۳۶۷۲

با نهایت تاسف درگذشت حاجیه خانم **فاطمه رجب‌زاده طهماسبی** را باطلاع دوستان و بستگان میرساند .

مجلس ترحیم مردانه وزنانه آنمرحومه روز دوشنبه ۲۷ر۶ر۵۱ از ساعت ۳تا۵ بعدازظهر در مسجد شفا واقع در خیابان پهلوی دوراه یوسف‌آباد جنب بیمارستان ارتش منعقد است .

خانواده طهماسبی و خاندانهای وابسته
آ ـ ۱۳۵۸۹

بعموم بازماندگان آنمرحومه مصیبت وارده را تسلیت میدهیم

یادبود

بدینوسیله باطلاع دوستان و آشنایان میرساند که بمناسبت یکمین سال درگذشت شادروان **حسن صیرفی** مجلس یادبودی از ساعت ۷ بعد ازظهر روز دوشنبه ۲۷ شهریورماه‌درمنزل آن مرحوم واقع در تجریش‌ـباغ فردوس ـ میدان عزالدوله شماره۸۵ برگزار خواهدبود.

خانواده صیرفی
آ ـ ۱۳۴۹۱

یکسال از مرگ جانگداز دکتر **سید ربیع بهارنوری** گذشت وما همچنان در فقدان این عزیز از دست رفته عزاداریم . بیاد او روز دوشنبه ۲۷ شهریور از ساعت ۴تاه بعد از ظهر در کنار مزارش بهشت‌زهرا گردخواهیم آمد.

حضور دوستان و آشنایان سبب شادی روح آن مرحوم خواهد بود. آنکه همیشه بامحبت و صفایش شادی بخش محفل همگان بود.

خانواده‌های: بهارنوری. میردامادی
آ ـ ۱۳۵۲۷

مجلس یادبود

روز دوشنبه بیست و هفتم شهریور ماه مصادف با اولین سال درگذشت جوان ناکام **دکترسید محمدباقر کاشانی** میباشد، دوستان و بستگان از ساعت ۴ تا ۵ بعدازظهر روز مزبور ، برای قرائت فاتحه و طلب آمرزش ، برمزار آنمرحوم واقع در ابن‌بابویه ، صفائیه مقابل چشمه علی ، حضور خواهند یافت .

خاندان آیت‌الله کاشانی
آ ـ ۱۳۵۵۱

تسلیت

جناب آقای دکتر امتیاز همکار ارجمند ودوست گرامی

مصیبت‌وارده را صمیمانه تسلیت عرض نموده بقاء و سلامتی آن خاندان محترم را از درگاه یزدان پاک خواستاریم.

دکتر ناصر معین زاده . دکتر مرتضی معین‌زاده .

دکتر سعید دیلمقانی
آ ـ ۴۳۴۲۸

جنابان آقایان خان‌آکرمی واحمد کریمی

درگذشت همسر و برادر گرامیتان را صمیمانه تسلیت عرض نموده بقاء عمر خانواده محترم را از ایزد متعال مسئلت مینمائیم.

کارکنان معدن سنگرود
آ ـ ۴۳۵۵۸

سرور ارجمند نیمسار سپهبد خسروانی

مصیبت وارده را از صمیم قلب تسلیت گفته و توفیق بیشتر برای خانواده محترم جنابعالی آرزو دارم.

سیاوش امیرسلیمانی
آ ـ ۴۳۵۶۴

سرکار سرهنگ داودصوفی

بدینوسیله مصیبت وارده را از طرف خود و همکارانتسلیت گفته بقاء عمر و سلامت خاندان محترم را از خداوند آرزو مینمایم.

سپهبدعزیزاله پالیزبان
آ ـ ۱۳۴۵۷

نیمسار سپهبد منیعی

بانهایت تاسف مصیبت وارده را از سوی خودوهمکارانم تسلیت عرض نموده بقاء عمر بازماندگان را از درگاه ایزد متعال خواستار است .

سرلشگر محسن معین‌زاده
آ ـ ۱۳۵۸۱

سروان کسائی

با نهایت تاسف مصیبت وارده را از سوی خود و همکارانم بسرکار تسلیت میگویم .

سرلشگر محسن معین‌زاده
آ ـ ۱۳۵۸۳

جناب آقای دکتر هوشنگ دزفولیان ریاست محترم مرکز کامپیوتر دانشگاه تهران

درگذشت پدر گرامیتان ما را شدیدا متاثر ساخت خود را در غم شما شریک میدانیم امیدواریم تسلیت ما را بپذیرید .

کارشناسان سیستم وبرنامه نویسی
آ ـ ۱۳۵۴۲

جناب آقای دکتر هوشنگ دزفولیان ریاست محترم مرکز کامپیوتر دانشگاه تهران

اندوه بی‌پایان ما را درغم درگذشت پدر گرامیتان بپذیرید.

کارمندان قسمت پانچ وبررسی
آ ـ ۱۳۵۴۳

جناب آقای دکتر هوشنگ دزفولیان ریاست محترم مرکز کامپیوتر دانشگاه تهران

مانیز بنوبه خویش درغم شما شریک واز مصیبت وارده اندوهگینیم.

کارمندان قسمت عملیات وکنترل
آ ـ ۱۳۵۴۳

جناب آقای سید محمد حسین علوی طبائی
شهردار محترم شهرستان سقز

بااندوه فراوان درگذشت خاله محترمتان مرحومه خانم‌افتخار اعظم بدیعی را از صمیم قلب تسلیت عرض‌نموده‌بقای عمر بازماندگان رااز خداوند متعال خواستاریم.

کارمندان وکارکنان شهرداری سقز
آ ـ ۴۳۵۶۰

خانواده محترم ملک‌پور

خبر فوت شادروان صادق ملک‌پور موجب نهایت تاثرگردید مصیبت وارده را به‌آن خانواده محترم خصوصا سرکار علیه‌خانم ملک‌پور تسلیت عرض مینمائیم.

محمد برقی . محمد رضابرقی و کارمندان نمایشگاه‌آلومتک
آ ـ ۱۳۵۴۹

همکار گرامی آقای فریدون فنائی شریفی

بانهایت تاسف و تاثر مصیبت وارده را تسلیت میگوید .

شرکت برق منطقه‌ای تهران
آ ـ ۴۳۷۲۲

باکمال تاسف و تاثر درگذشت نابهنگام برادر خانم خود آقای مرتضی شریفی نامی را باطلاع دوستان و آشنایان میرساند .

ستوان‌یکم ضیاء فرهان
آ ـ ۴۳۵۸۸

خانواده محترم آدابی

بانهایت تاسف درگذشت نابهنگام جوان ناکام علی‌محمد آدابی را بشما تسلیت گفته و درغم شما شریک میباشیم .

کارکنان امور آب‌وبهره‌برداری سازمان آب‌وبرق شمال
آ ـ ۴۳۵۹۴

آقای بزرگ دانشگر

فوت نابهنگام عموی گرامیتان را بشما و بازماندگان آن مرحوم تسلیت عرض نموده بقاء عمر و سلامتی همگان رااز خداوند توانا مسئلت داریم .

تابان . سلیمانی . بختیاری . روان‌بخش . سلیمان‌زاده. انصاری . نصیری . سیفی پور .
آ ـ ۱۳۵۷۳

سپاسگزاری

از کلیه دوستان و آشنایان که با شرکت در مراسم تشییع جنازه و ختم و مراسم شب هفت و همچنین وسیله تلگراف و مطبوعات به مناسبت درگذشت همسر عزیزم دکتر **گریگور بهاریان** اظهار همدردی نمودند بی‌نهایت سپاسگزارم.

طلعت بهاریان
آ ـ ۴۳۵۷۸

تشکر و امتنان

دوستان و بستگان گرامی که با شرکت در مراسم تدفین و ترحیم پدر بزرگم و اظهار همدردی مایه تسلی اینجانب و سایر بازماندگان آن مرحوم شده و احیانا بعلت‌تالمات روحی افتخار عرض سپاسگزاری نیافته‌ام بدین وسیله ضمن عرض تشکر و امتنان سعادت و موفقیت و طول عمر و اجر بزرگ برای همگان از خدای بزرگ مسئلت دارم.

سقز ـ محمد فخرائی
آ ـ ۴۳۵۷۲

بدینوسیله از حضرات آقایان علماء عظام و سروران گرام و خویشان و دوستان که در مراسم تشییع و مجالس ترحیم و شب هفت مرحوم شادروان **حاج سید حسن بنی‌هاشمی** شرکت فرموده و یا بوسیله نامه و تلگراف ابراز لطف و همدردی فرموده‌اند تشکر می نمائیم جنانچه بعلت تالمات روحی در شرفیابی وسپاسگزاری حضوری تاخیری رخ دهد معذرت خواسته سلامت و بقای عمر همگی را از درگاه احدیت مسئلت داریم .

خانواده بنی‌هاشمی
آ ـ ۱۳۵۶۱

از کلیه سروران ارجمند که با حضور خود یا با نامه و تلگراف درمرگ عزیزان از دست رفته احمد و حسن‌فروغ با ما همدردی کردند تشکر نموده بقای عمر و سعادت آنان‌را از درگاه خداوند خواهانیم .

خانواده‌های فروغ‌ـ امیر کبیریان‌ـ فشنگچی وسایروابستگان.
آ ـ ۴۳۷۳۴

جناب آقای مسکوب

کارمندان حسابداری شرکت ملادی مصیبت وارده را به جنابعالی و خانواده محترم تسلیت عرض نموده و در غم شما شریکند .

خوش‌طینت . حریری . فربود . رمضانی .
آ ـ ۱۳۵۵۹

جناب آقای دکتر دزفولیان

از طرف انجمن مهندسان ژئوتکنیک ایران مصیبت وارده را تسلیت عرض می کنم .

دکتر پوروشسب
آ ـ ۱۳۵۵۷

بااندوه عمیق مصیبت وارده را بخانواده های محترم بردبار ، اعتصام ، آجودانی ، طه ، کامکار تسلیت عرض مینمائیم .

گرگان ـ دکتر موحدی و بانو
آ ـ ۴۳۵۸۲

دوستان و همکاران آقای دکتر صدیق درمنطقه نفت سیریب و بهرگان مصیبت وارده را بایشان و خانواده محترم تسلیت گفته ، بقاء عمر و سلامت سایر بازماندگان را از ایزد متعال مسئلت دارند .

مهندس علی‌اکبر بساری . دکتر پهلوان . فروهی . مهندس مبصر . مهندس داورزانی . مهندس اختری . مهندس پردل . سروش . حنائی . بهارلو . آخوندزاده . مستقیم . مهندس‌چاوشیان . مهندس‌آشفته . مهندس‌مهدویان . پاکدل . مارتینیان . سمیری‌نژاد . شریعت‌پناهی . شهریاری . بینا . شاکری . اجلالی . لاچینی . امیرماهانی . جوکار . کریمی .
آ ـ ۴۳۵۷۴

بانهایت تاسف و تاثر درگذشت شادروان جناب آقای محمدصادق‌بهبهانی (ملک‌پور) را به خاندان محترم آن فقید سعید تسلیت میگوید .

شرکت سهامی شعله‌خاور
آ ـ ۴۳۶۶۶

مصیبت وارده را بخانواده محترم شکرآبی و دوست ارجمندم آقای محسن شکرآبی تسلیت میگوئیم .

ازطرف خادمین مسجد آبروآن ـ رئیس‌زاده
آ ـ ۴۳۵۷۶

جناب آقای هوشنگ ملک پور

مصیبت وارده را بشما و خانواده محترم تسلیت می گوئیم

عباس نوید و بانو
آ ـ ۱۳۶۰۳

آقای دکتر صادق امتیاز و بانو

بانهایت تاسف درگذشت شادروان محمد صادق ملک پور را تسلیت عرض کرده بقای عمر و سلامت شما را آرزومیکنم .

دکتر مهاجری
آ ـ ۱۳۶۰۷

سال چهل و هفتم ـ شماره ۱۳۹۰۳

اطلاعات

یکشنبه ـ بیست و ششم شهریور ماه ۱۳۵۱
هشتم شعبان ۱۳۹۲ ـ هفدهم سپتامبر ۱۹۷۲

ساعات شرعی
استخراج دکتر ریاضی کرمانی
اذان صبح ..... ساعت ٤ و ١٦ دقیقه
طلوع آفتاب ..... ساعت ٥ و ٤٥ دقیقه
ظهر شرعی ..... ساعت ١٢
اذان مغرب ..... ساعت ٦ و ٣١ دقیقه

احکام معلمان ظرف یک‌ماه صادر می‌شود

پرونده های ۱۵۰ هزار معلم بصورت کارت درمی‌آید

امروز چندین‌هیئت‌ازطرف اداره کل امور اداری وزارت آموزش و پرورش‌روانه‌شهرستان های‌مختلف شدند.

این هیئت ها در هر شهر معلمانی را که مشمول ارتقاء به گروه های بالا هستند تعیین می کنند و با صورتی از سوابق آنها به تهران باز میگردند و در اینجا این صورت‌ها در شورای‌ارزشیابی و تخصیص‌که درتمام ساعات روز تشکیل‌خواهدبود، رسیدگی‌خواهد شد و با توجه به نمراتی که هر معلم خواهد آورد در گروه مربوط قرار خواهد گرفت .

آقای نقیب‌زاده مدیر کل امور اداری وزارت آموزش و پرورش اظهار داشت که سعی میشودظرف یک ماه همه احکام صادر شود تا فرصت برای پیاده کردن مرحله دوم قانون استخدام کشوری در مورد کارمندان اداری باشد .

کارت الکترونیک

مدیر کل امور اداری وزارت آموزش و پرورش سپس ،درباره بایگانی پرونده معلمان گفت : تا سال آینده سوابق پرونده های ۱۵۰ هزار معلم‌بصورت کارت‌های الکترونیک تهیه خواهد شد ، تا هرآن که کارگزینی بخواهدسوابق هر شخص ، بصورت ماشین شده در اختیارش قرار گیرد و به این ترتیب‌ازاین پس ترفیعات معلمان به سرعت داده خواهدشد. پس از ارسال پرونده‌های بایگانی کل(که دیروز انحلال آن اعلام شد) به‌نواحی‌تهران و شهرستانها، کارت های سوابق معلمان و کارکنان وزارت آموزش وپرورش تهیه خواهد شد .

ارسال پرونده

وی اضافه کرد که تا دو ماه دیگر بایگانی کارگزینی وزارت آموزش و پرورش‌که‌در آن پرونده هائی از ۱۵۰ سال پیش وجود دارد ، از میان خواهد رفت و تنها «خلاصه پرونده» هر فرد در بایگانی کوچکتری‌نگهداری خواهد شد.

پرونده هائی که از کارگزینی‌به ادارات ارسال‌میشود ، به پرونده موجود در ادارات ضمیمه میشود و منبعد هر کارمند آموزشی یا اداری وزارت آموزش و پرورش که به نقطه دیگری منتقل شود پرونده‌اش نیز به همانجا انتقال می‌یابد . اهمیت‌این کار دراینست که صدور احکام ترفیعات و ارتقاء گروه منبعد ظرف چند روز انجام خواهد گرفت ، حال آنکه با نظام سابق شاید ماهها طول میکشید.

ضیافت بافتخار والاحضرت اشرف‌پهلوی

بنا بدعوت پرزیدنت ژرژ پمپیدو، والاحضرت شاهدخت اشرف‌پهلوی روز جمعه در ضیافت ناهاری که از طرف رئیس جمهوری بافتخار ایشان در کاخ الیزه ترتیب یافته‌بود شرکت‌کردند. در عکس والاحضرت شاهدخت اشرف‌پهلوی هنگام ورود به کاخ الیزه دیده میشوند .
عکس رادیوئی اطلاعات

طرح تازه دادسرای تهران

شکایات مراجعان بیسواد، توسط‌مأموران متخصص تنظیم میشود

مهدی ـ جمشیدنیا

دادسرای تهران طرحی دردست تهیه دارد که پس از آنکه‌بمرحله اجرا گذاشته شد در کارمراجعان به کاخ دادگستری تسهیل‌فراوانی ایجاد میشود.

بموجب این طرح تعدادی از کارمندان که باصول وتشریفات قضائی‌آگاهی‌دارند مامورراهنمائی وانجام بعضی از مراجعات مردم خواهند شد .

این اشخاص بجای نامه‌نویسانی که در اطراف کاخ دادگستری هستند، نامه‌ها ، درخواست‌ها و شکایات مراجعانی را که سواد ندارند ویانحوه تنظیم شکایات یا مرجع رسیدگی به آنرانمیدانند تهیه خواهندکردوبعلاوه راهنمائی های لازم را انجام خواهنددادد.

خدمات این عده مجانی خواهد بود وپولی بابت‌آن از مردم‌دریافت نخواهد شد .

اغفال مراجعان

صبح امروزآقای عباس‌پیشوائی دادستان تهران ضمن تائید این خبر به‌خبرنگار ما گفت : تعداد قابل‌توجهی‌از مراجعین دادگستری بخصوص دادسرای تهران را افرادی تشکیل میدهند که فاقد سواد هستندومجبوراند برای‌انجام خواسته‌هایشان از نامه‌نویسهای متفرقه که‌دراطراف کاخ‌دادگستری هستند استفاده کنند. باافزایش جمعیت خواه‌ناخواه خواسته‌های مردم نیز افزایش میبابد وبموازات این افزایش تعداد نامه‌نویسهای اطراف کاخ نیز بطور نامتناسبی زیاد شده است.

آقای پیشوائی اضافه کرد : اشکال عمده‌ای که این افرادبرای دستگاه قضائی بوجود آورده‌اند بی‌اطلاعی محض آنها از ابتدائی ترین معلومات قضائی است ، این اشخاص بدست مراجعین خودیک نوشته بی‌سرونه میدهند که فاقد هرگونه ارزش واعتباری است . هفته گذشته بدستور دادسرا دونفراز همین نامه‌نویسان باتهام اغفال‌شاکیان‌بی‌اطلاع‌وکلاهبرداری ازآنها مورد تعقیب قرار گرفتند و پس از بازداشت پرونده اتهامی یکی از آنها با کیفرخواست‌تنظیمی بدادگاه جنحه احاله شد و متهم دیگر به علت ارتکاب کلاهبرداری وجعل تحت تعقیب قرار گرفت و پرونده وی به‌شعبه ۲۰ بازپرسی دادسرای تهران ارجاع شد.

دادسرای تهران برای پایان‌دادن به‌اغفال این دسته از مراجعین ، پیشنهادی تهیه و ظرف چند روز آینده تسلیم آقای صادق احمدی وزیر دادگستری میکندتا درصورت تصویب طبق مواد ٦٤و٦٥ آئین دادرسی کیفری شکایات شفاهی مراجعان بیسواد توسط چند نفر ازکارمندان‌دادسرای تهران‌صورت مجلس‌شودوعلاوه برهدایت‌قانونی آنها مستقیما جهت رسیدن به مراجع انتظامی یاقضائی مربوط تسلیم شود.

بااجرای این طرح وساطت نامه‌نویسان در مراجعات مردم به دادسرای تهران قطع واز اغفال شاکیان نیز جلوگیری خواهد شد.

آخرین مهلت معاینه پزشکی زائران حج

روز چهارشنبه پنجم مهر ماه آخرین معاینه داوطلبین حج به پایان خواهد رسید و قبول شدگان پس از انجام تشریفات ضروری و تزریق واکسن های ایمنی برای زیارت خانه خدا آماده میشوند .

یك مقام مسئول امور حج آمار داوطلبین و قبول شدگان را درتهران بشرح زیر اعلام داشت :

تاپایان هفته قبل مجموعا ۷۶۳۹نفرپرسشنامه های خود را تسلیم داشته‌اند که ۷۳۲۸ نفرازآنها واجدشرایط تشخیص داده شده‌اند و عزیمت آنها بدون مانع است . تعداد کسانی که بعلل مختلف درخواستشان پذیرفته نشده است ۱۱۱ نفر است .

طبق برنامه تنظیم شده روز پنجم مهر ماه آخرین افراد قبول شده واکسینه میشوند و بعداز تکمیل پرونده بهداشتی یعنی اتمام تزریقات که ۷ روز طول میکشد سفرشان بلامانع خواهد بود .

آب‌انبار گنجعلی خان سردخانه میشود

دیروزآقای پهلبدوزیر فرهنك و هنر پس از بازدید از آثار تاریخی کرمان دستورداد‌که‌ازآب‌انبارگنجعلی خان بصورت یك سردخانه بزرك برای نگهداری مواد غذائی و نوشیدنی استفاده شود .

ظرفیت این آب‌انبار ۱۸۰۰ مترمکعب و عمق آن ۲۰متر است . همچنین مقرر شد مدرسه گنجعلی خان بصورت یک کتابخانه عمومی درآید . براساس این دستور در کتابخانه مذکور چندین هزار جلداز بهترین کتابهاگردآوری میشود .

برنامه تالاررودکی
از ۲۵ شهریور تا سی‌ام مهرماه

شنبه ۲۵ شهریور ـ افتتاح تالار رودکی
موسیقی‌ایرانی‌ورقص‌های‌فولکلوریك

دوشنبه ۲۷ شهریور
(مخصوص امرای‌ارتش شاهنشاهی)

چهارشنبه ۵ مهر
موسیقی‌ایرانی‌ورقصهای فولکلوریك
(مخصوص دانشکده افسری)

دوشنبه ۱۰ مهر
موسیقی ایرانی
(تالار کوچك)
برنامه ویژه استاد علینقی وزیری

شنبه ۱۵ مهر
موسیقی‌ایرانی ورقصهای‌فولکلوریك
(تالار کوچك)

یکشنبه ۱۶ مهر
اپرای آیدا اثر : وردی
نخستین اجرا
توسط‌گروه اپرای تهران
کارگردان : لطفی‌منصوری ، رهبر ارکستر : الفردوگورسانلی
(کارت های آبونمان شب اول)

سه‌شنبه ۱۸ مهر
اشعار و ترانه های بومی
(تالار کوچك)
ابرای آیدا
(کارت های آبونمان شب‌دوم)

چهارشنبه ۱۹ مهر
رسیتال‌آواز : بری زنگنه
(تالار کوچك)

شنبه ۲۲ مهر
اپرای آیدا

سه‌شنبه ۲۵ مهر
چهارشنبه ۲۶ مهر
باله شهرزاد ـ باله سیلفیدها
(نخستین اجرا)
رقص‌دونفری ازباله دون‌کیشوت
و رقص چهارنفری‌توسط‌سازمان‌باله ملی ایران
طرح و تنظیم از : آن هیتون
رهبر ارکستر : لوریس چکناوریان
(۲۵ مهر : کارتهای‌آبونمان سبز)
(۲۶ مهر : کارتهای آبونمان زرد)

پنجشنبه ۲۷ مهر
باله شهرزاد ـ باله سیلفیدها

شنبه ۲۹ مهر
(ماتینه : ۳۰ر۵ بعدازظهر)
اپرای آیدا

در تلویزیون
بلموتل
بهتری ببینید

باطلاع‌داروخانه‌های محترم
تهران‌وشهرستانها میرساند
اخیرا شخص‌و اشخاص سوءاستفاده‌چی، بااستفاده‌ازنام
بنگاه داروئی مهر ـ تهران خیابان ناصر خسرو کوچه مسجد نور
مبادرت به عرضه و فروش یکنوع مایع پنیر تقلبی به داروخانه‌های شهرستانها بخصوص نواحی شمال ایران نموده‌اند که بدین‌وسیله باطلاع میرساند این داروئی‌تاکنون بهیچ عنوان چنین محصولی عرضه نکرده و اصولافروشنده سیاری ندارد .
بنگاه‌داروئی مهر

در صفحات دیگر میخوانید

یك پزشك قهرمان‌جدول سال شد

در صفحه۵
● سرمقاله ـ اخبار خارجه و مطالب سیاسی در صفحه ٦
● مروری برآثار جوزف‌لوزی ـ مطالب هنری ـ برنامه‌تلوزیون در صفحه ۷
● انتقاد ـ چهل سال قبل در همین روز ـ پاورقی ـ جدول در صفحه ۸
کودکان بی‌بندوبار
مطلب مربوط به زنان ـ ستاره بخت شما در صفحه ۹
● نیازمندیهای‌شما درصفحات ۱۰ ـ ۱۱ و ۱۲
● گفتگوی تلفنی ـ نامه به روزنامه ـ عقیده آزاد در صفحه ۱۳
● اخبار و گزارش هائی از چهار گوشه ایران در صفحه ۱٤
● مطالب و تفسیر اقتصادی در صفحه ۱۵

همزمان با سفر علیاحضرت شهبانوفرح به‌پکن‌برای اولین‌بار در ایران :
روزنامه اطلاعات‌ازامروزمجهز به‌سرویس خبرگزاری چین شد

همزمان بادیدارعلیاحضرت شهبانو فرح از جمهوری خلق چین ، روزنامه اطلاعات موفق به‌استفاده از سرویس خبرگزاری شین‌هوا (خبرگزاری چین جدید) گردید.

این اولین بار در ایران است که یک واحد مطبوعاتی برای آگاه ساختن خوانندگانش از تحولات ووقایع سیاسی‌جهان ازخبرگزاری «شین‌هوا» نیز استفاده میکند.

روزنامه اطلاعات که در استفاده از منابع خبری جهان همیشه پیشگام بوده است از چهار ماه قبل درصدد برآمد از خبرگزاری چین جدید برای غنی ساختن اخبار خارجی خود نیز استفاده کند.

پس از چند جلسه مذاکره با نمایندگان خبرگزاری شین‌هوآ در تهران و فراهم ساختن امکانات فنی برای روزنامه جهت استفاده از خبرگزاری چین جدید ،دیروز بعد از ظهر معاون نمایندگی خبرگزاری چین جدید در تهران درروزنامه‌اطلاعات‌حضوربهمرساند و آخرین تسهیلات فنی در این زمینه فراهم شد ولحظه‌ای بعد دستگاه گیرنده روزنامه شروع‌بکار کرد و روی‌دستگاه‌تله‌تایپ سرویس خبرگیری روزنامه گزارش‌های خبرگزاری چین جدید ثبت‌گردید.

اینک روزنامه اطلاعات علاوه‌بر خبرگزاری‌های یونایتدپرس ـ آسوشیتدپرس ـ خبرگزاری‌فرانسه ـ آلمان غربی ـ ایتالیا ـ رویتر ـ تاس ، مجهز به خبرگزاری چین جدید نیز میباشد.

استفاده از خبرگزاریهای غربی

تاپیش از استفاده ازخبرگزاری شین‌هوآ سرویس خارجی روزنامه اطلاعات جهت انعکاس اخبار و وقایع جمهوری خلق چین مجبور بود از خبرگزاریهای غربی‌استفاده کند. مثلا از نطق رهبران چین ومسائل مربوط به‌این کشورآنچه راکه خبرگزاریهای غربی بجهان مخابره میکردندباطلاع خوانندگان خود میرساند که تردید نیست‌این امکان وجود داشت که اصالت اخبار بدرستی رعایت نشود. لکن اینک که روزنامه اطلاعات از خبرگزاری چین جدید استفاده میکند قادر خواهد بود مستقیما اخبار مربوط بجمهوری خلق چین را از طریق خبرگزاری این کشور در اختیار خوانندگان خود قرار دهد .

خبرگزاری شین‌هوآ طی ۲٤ ساعت ۵بار برای سراسر جهان خبر می‌فرستد .

روزنامه اطلاعات ضمن تشکر از مقامات خبرگزاری چین جدیدکه همگونه تسهیلات‌را جهت‌استفاده روزنامه اطلاعات از خبرگزاری شین‌هوآ فراهم ساختند، امیدوار است بتواند با استفاده از این سرویس جدید خبری، خوانندگان خود را در جریان تحولات درست سیاسی ، علمی و فرهنگی وهنری جمهوری خلق چین قرار دهد.

شماره مخصوص جوانان
بمناسبت انتخاب ملکه چهل تکه دوزی
مجله جوانان بمناسبت انتخاب ملکه چهل تکه دوزی ایران یك شماره‌مخصوص‌منتشر کرده‌است که فردا در اختیار شماست .
شماره‌مخصوص جوانان
بدون افزایش قیمت دوشنبه منتشر میشود

امروز وزیر کشور در یك مصاحبه مطبوعاتی‌گفت :

انتخابات‌درمحیط آزادانجام‌میگیرد

روز ۲۱ مهرماه در ۹۵۲ حوزه اخذ رای صورت میگیرد

★ عدم شرکت‌گروهی‌ازمردم در انتخابات با موازین سوی مملکت منافات دارد

امروز دستورشروع انتخابات ۹۵۲ حوزه انتخابی‌صادر گردید و روز ۲۱ مهر اخذ رای برای تعیین نمایندگان انجمن شهر و انجمن شهرستان و شورای آموزش و پرورش در سراسر کشور آغاز خواهد شد.مراتب فوق را آقای دکتر سام وزیر کشور طی یك مصاحبه رادیو وتلویزیونی اعلام کردو گفت:

گفتگوی امروز ما همانطور که میدانید مربوط به‌انتخابات انجمن های شهر ، شهرستان و استان و شورا های آموزش و پرورش منطقه‌ایست .

انتخاباتی که کیفیت آن می تواند موضوع بحث کنونی ما قرار گیرد . این که میگویم کیفیت این انتخابات قابل بحث از آنجهت است که وضع و شرایط کنونی‌مملکت بمسئولان اجرائی و مردم این امکان را داده است که بتوانند انتخابات این انجمن ها را در یك زمان و در کوتاه‌ترین مدت‌وبارعایت همان اصولی که دردیگر کشور های دموکراتیك معمول است عملی کنند واین خود نموداری است از پیشرفت های زمان ما که البته باز هم ادامه خواهد داشت و روبتکامل‌خواهدرفت .

اهمیت انتخابات فعلی

در جامعه متحول مساله مهم اینست که‌هرچه کارهای‌عمرانی گسترش یابد و هرقدر رشد اقتصادی و پیشرفت های‌صنعتی بیشتر شود ضرورت مشارکت مردم در کار ها و تفویض‌قسمت مهمتری از امور به آنهابیشتر احساس‌میشود و مااین شرایط را در حال حاضر به خوبی احساس میکنیم . بهمین علت است که همه ما برای‌انتخابات فعلی که در حقیقت انتخابات پارلمانی محلی است اهمیتی فراوان قائلیم .

در کشور ما خیلی از کارها بود که در گذشته نه‌چندان دور بلکه در همین سالهای‌قبل از انقلاب بصورت آرزو یا خواب‌و خیال بذهن میامد اما کاش همه شما در التزام رکاب هما یونی در سفر اخیرمعظم‌له به آذربایجان بودید و باچشم خود قسمتی از جهش صنعتی جامعه ما را میدیدید . در آن صورت حتما تصدیق میکردید که بسیاری از فعالیت های کنونی و امور انجام شده‌همان چیزهائیست که یك روز در آرزویش بودیم ولی اکنون‌همه آنها عملی شده و دربرابرچشم ما قرار دارد.

انجمنهای استان‌و شهرستان

این پیشرفت ها بهمان‌صورت که در امور عمرانی‌و تحولات اقتصادی انظار را جلب میکند در مسائل اجتماعی نیز وجود دارد . مثلا همین انجمن های ایالتی و ولایتی که یکی از خواست های آزادیخواهان‌صدر مشروطیت بود در حدود نیم قرن تنها بصورت آرزوآنهم یك آرزوی صعب‌الحصول در فضای ذهنی جامعه‌وجودداشت. در حالیکه اکنون همه ما آنرا بصورت یك واقعیت ـ یك کار انجام شده در شهر خود و در همه شهر های ایران‌می‌بینیم .

اما در مورد کیفیت‌انتخابات که مهمترین موضوع‌موردبحث ماست نیز باید بگویم که‌آنهم تابع همین نظام تکاملی است یعنی کیفیت انتخابات هم می تواند و باید همگام باپیشرفت های مملکتی تکامل یابدواینهم مانند سایر فعالیت ها آرزوهای دیرین جامعه مشتاق ایرانی را براورده کند.

اما دراین مورد سرعت پیشرفت تابع خواست وعلاقه مردم است بدین مفهوم که هرقدر علاقمندی اشتیاق و احساس‌مسئولیت افراد اجتماع دراین امر مهم بیشتر باشدپایه های کار محکمتر و کیفیت آن بهتر خواهدشد .

البته دراین امر دستگاه های اجرائی مملکت نیز هم در حد وظائف اداری خود و هم‌در زمینه فعالیت های ارشادی‌نقش مهم بعهده دارند که‌دراین‌میان وظیفه وزارت کشور حساستر از دیگر دستگاه ها است .

محیط آزاد

باتوجه باین مقدمه مطلب‌را موکدا باطلاع شما میرسانم که دستگاه وزارت کشور در حال حاضر برای انجام این مهم آمادگی کامل دارد .

هدف مسئولان این دستگاه اجرائی اینست که بعنوان یك مجری صدیق در محیطی کاملا آزاد و عاری از حب و بغض وظیفه قانونی خود را انجام‌دهند درچنین‌شرایطی‌مسلما‌مشارکت مردم عامل اصلی فعالیت‌بشمار میاید.

بعبارت دیگر فعالیت ونظم‌و شور وشوق انتخاباتی نه تنها در ایران بلکه در تمام جوامع دنیا موکول باقدام مثبت است. اقدام مثبت افراد و احزاب‌اعم از اکثریت و اقلیت واین‌طبیعی است که اگر گروهی در این امر شرکت نجویندنه‌تنهانتیجه بسود آنان نخواهد برد بلکه عملا در تضعیف فعالیتی که با تلاش فراوان باین مرحله حساس رسیده و هر روز نیزبه سوی پیشرفت‌میرود کوشیده‌اند واین با موازین کنونی مملکت و با راهی که جامعه‌ما برگزیده است منافات دارد.

بنابراین من از همه شما که در حقیقت نبض افکار عمومی را دردست دارید می‌خواهم که‌این مسائل‌رادر جراید مطرح‌نمائیدو با استعانت از همه امکانات و فرصتهائی که در اختیار دارید زمینه مستعد کنونی را برای انجام یك انتخابات صحیح و دموکراتیك هموار ترو آماده‌تر نمائید .

روز اخذ رای

بهر تقدیر امروز دستورشروع انتخابات مزبورداده‌شدوبراساس آن فرمانداران ، بخشداران و سایر مسئولان امر انتخابات بر طبق برنامه معین شده‌وظائف قانونی خودرا آغاز خواهند کرد تاهمه مقدمات کار برای روز بیست‌و یکم مهرماه سال جاری که روز اخذ رای در سراسر کشور است فراهم شود .

دراین انتخابات یکصدو هفتاد ونه حوزه انجمن شهر و ششصد وهشت حوزه انتخابیه انجمن شهرستان و یکصد و شصت‌ودو حوزه انتخابیه شورای آموزش وپرورش وجود دارد که تمام آنها باهماهنگی کامل و برابر با دستورو مقررات صادره بامر رای گیری وشمارش‌آن‌خواهند پرداخت .

ضمنا یك حوزه انتخابیه سنا (فارس) ودو حوزه‌مجلس‌شورای ملی مربوط به‌درگز ودرود نیز همزمان با همین انتخابات کار خودرا به انجام خواهند رساند .

انتخابات روستا ها

مطلبی‌که در مورد انتخابات انجمن های شهرستان باید یادآور شود اینست‌که بموجب اصلاحیه‌ای که به تصویب کمیسیون‌مجلسین رسید ترتیبی داده شده است که در انتخاب انجمن شهرستان کلیه افراد کشور اعم از شهرنشین و یا روستانشین بتوانند بطورمستقیم درانتخابات‌نمایندگان‌مورداعتماد خود شرکت نمایند .

نقایصی مخصوصادرمورداجرای انتخابات روستاهاوجود داشت وموازین دموکراسی حکم می‌کرد که این نارسائی هاجبران شود تا اهالی از حقوق مساوی با شهرنشین ها برخوردار شوند وبتوانند راسا در انتخابات‌انجمن های مزبور شرکت جویند .

درمورد انتخابات شوراهای آموزش‌و پرورش منطقه‌ای نیز برابر با دستور آغاز انتخابات مسئولان امر یکصد و شصت‌و دو حوزه انتخابیه‌تشکیل‌خواهند داد و آگهی مربوط به قبول داوطلبان عضویت در شوراهای مزبوررا منتشر خواهند کرد تا صلاحیت آنان در کمیسیون مخصوص که برای این منظور دراستانداریها و فرمانداریها و بخشداریها تشکیل‌می‌شودمورد رسیدگی قرار گیرد .

بی‌سابقه

به این ترتیب وزارت کشور انتخاباتی‌را آغاز می کند که تاکنون از نظر وسعت کاروتنوع وظائف و مقررات‌سابقه نداشته‌و برای آنکه بتواند وظیفه خودرا بنحو احسن انجام دهد از چند ماه قبل‌برر‌سیهائی‌درزمینه‌روش های کار و نحوه برگزاری این امر مهم بعمل آورده وبراساس آن راهنمای مخصوصی‌تهیه‌ودر دسترس فرمانداران‌وبخشداران وسایر مسئولان قرار داده‌است تادر حین‌اقدام مشکلی‌پیش‌نیاید وهمه بتوانند با آمادگی کامل باستقبال این وظیفه ملی‌بروند .

دعوت‌از کلیه‌سپاهیان‌دانش‌منقضی‌خدمت

از کلیه سپاهیان دانش‌که‌درخواست استخدام دراین‌حوزه را نموده‌اند دعوت میشود برای شرکت درقرعه کشی و تنظیم پرونده ساعت ۸ صبح روز ٤شنبه ۲۹ شهریور ماه درشهرکرد حضور یابند

رئیس‌اداره‌کل‌آموزش‌وپرورش چهار محال‌بختیاری‌ـ‌فرهنگی
آ‌ـ۴۳۵۴۲

گروه یخ بازان وین غوغا کردند

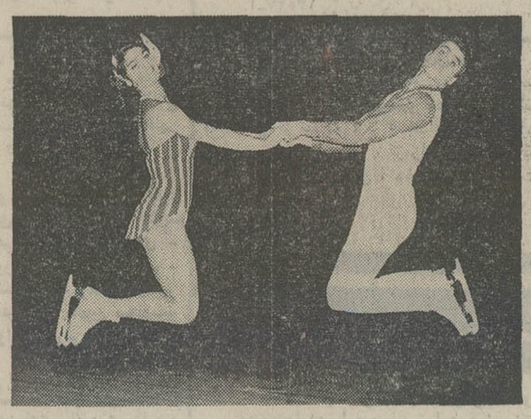

نمایش روی یخ‌گروه هنرمندان ملی‌وین‌که با همکاری‌هواپیمائی ملی ایران و بنابدعوت قصر یخ به ایران آمده‌اند در استادیوم پنجهزار نفری قصر یخ آغاز گردید .

در مراسم افتتاح این نمایش کم‌نظیر و جالب بسیاری از شخصیت‌های داخلی و خارجی با بانوانشان حضور داشتند.

«کریستالهای یخ»، دانوب آبی، شبهای مشرق زمین و برنامه های کمدی دلقکهای گروه نمایش روی یخ وین همراه با عملیات شگفتی‌برانگیز میمونهای اعجوبه از جمله برنامه‌هائی بود که بشدت مورد توجه حضار قرار گرفت .

عکس، گوشه‌ای از اجرای یکی ازبهترین برنامه‌های گروه نمایش روی یخ هنرمندان ملی وین را نشان میدهد .

۵ برابر پس‌انداز شما
بانک عمران
تا مبلغ ۳۰۰۰،۰۰۰ ریال
وام ۱۵ ساله با بهره ۹ درصد میدهد

قابل توجه دوستداران هتل اوین
سه‌شنبه شب ۲۸ شهریور ماه افتتاح سالن زمستانی
هتل اوین کوشیده‌وبهترین برنامه هاراجمع‌آوری نموده تاشب شماراخوش وخاطره انگیز نماید
همه شب
ارکستر بزرگ‌رادیو تلویزیون‌اسپانیاموچاچو MUCHACHOS
رقص‌وآواز خواننده‌معروف اسپانیولی‌میلی MILI
خواننده عربی ام‌السلیمه و رقص کوکب سمیر باهمکاری ارکسترسهزاد
رقص و آواز بوسیله آنجلا ANGELLA خواننده یونانی
نازی افشار خواننده معروف و محبوب‌شماباارکستر اختصاصی
هویك خواننده آهنگهای نشاط‌انگیز ایرانی
انواع غذاهای لذیذ ایرانی و خارجی و هندی
همه روزه چلوکباب و جوجه کباب مخصوص و انواع غذاها
روزهای جمعه و تعطیلات آبگوشت مخصوص
زندگی در هوای لطیف و آرام هتل اوین و دوری از غوغا و هوای غبارآلود شهری‌عمرشما را دو چندان‌میکند
میز را قبلا‌رزروفرمائیدوبرای اطلاعات بیشتر به‌تلفن ۸۲۹۹۰۰مراجعه فرمائید.