وزارت خارجه طی اعلامیه‌ای خاطرنشان ساخت برای انعقاد قرارداد جدید مرزی بر اساس خط «تالوگ»

ایران هر لحظه آماده مذاکره با عراق است

درصورت اثبات حسن نیت عراق ، ایران نیروهای خود را از مرز احضار خواهد کرد

اطلاعات ۱۳۰۴

یکشنبه ۱۷ اردیبهشت ماه ۱۳۴۸
شماره ۱۲۸۷۳
سال چهل وسوم
تکشماره ٤ ریال

۲۰ صفحه

مأموران عراقی به مسافرخانه های کربلا، کاظمین، نجف وبغداد هجوم میبرند ومسافران ایرانی را باکامیون به بازداشتگاهها جلب میکنند

هرگونه مخالفت از حرکت آزاد کشتی هادر اروند رود با عکس‌العمل شدید ایران مواجه خواهدشد

● ایران عراق را مسئول عواقب سوء هرگونه اقدام احتمالی در جلوگیری از حرکت کشتی ها اعلام کرد

در صفحه ۵

شاهنشاه آریامهر نیم‌ساعت بعدازظهر دیروز شیخ خلیفه بن‌زاید آل‌نهیان ولیعهد امارت ابوظبی رادر کاخ نیاوران بحضور پذیرفتند .عکس فوق ولیعهد ابوظبی را هنگام تقدیم هدایائی به حضور همایونی نشان میدهد .

عراق شروع به اخراج ایرانیان مقیم آن کشور کرد

دولت دستور داد برای ایرانیانی که ازعراق می آیند بسرعت کار ومسکن تهیه شود

اموال منقول و غیر منقول اخراج شدگان از طرف ماموران عراقی ضبط میگردد

علماء و طلاب دینی شهرهای کربلا وکاظمین برفتار دولت عراق نسبت بایرانیان اعتراض کردند

● برای ایرانیان مقیم عراق فعلادومحل سکونت موقت در تهران و چندین محل درکرمانشاهان و خوزستان تدارك دیده شده است

● شهربانی عراق به‌مسافرخانه‌های تمام‌شهرها دستور داده است که از پذیرفتن مسافران ایرانی خودداری کنند

● ماموربن عراقی ، ایرانی های مقیم عراق‌رابس از آزار فراوان،درکامیون ریخته‌درمرزخسروی رها می‌کنند

در صفحه ۱۷

در عکس بالا یك گروه ازافرادواحد های پاسدار مرزی دیده‌می شود ،این افراد درتمام شبانروز،باقایق های مخصوص‌مرزایران رادر اروند رود تحت مراقبت‌و کنترل‌دارند .

خبرنگار و عکاس اطلاعات دیروز چهارساعت ازخط‌مرز ایران وعراق بازدید کردند

در صفحه ۱۷

از : ع . مسعودی

دیداری از یوگسلاوی

خاطراتی است از سفر سناتور عباس مسعودی در سفر اخیر خود به یوگوسلاوی که درصفحه هشتم چاپ شده است .

حضرت شیخ خلیفه بن‌زائد آل‌نهیان ولیعهد امارت ابوظبی

از کارخانجات صنعتی ایران‌ناسیونال بازدید کردند

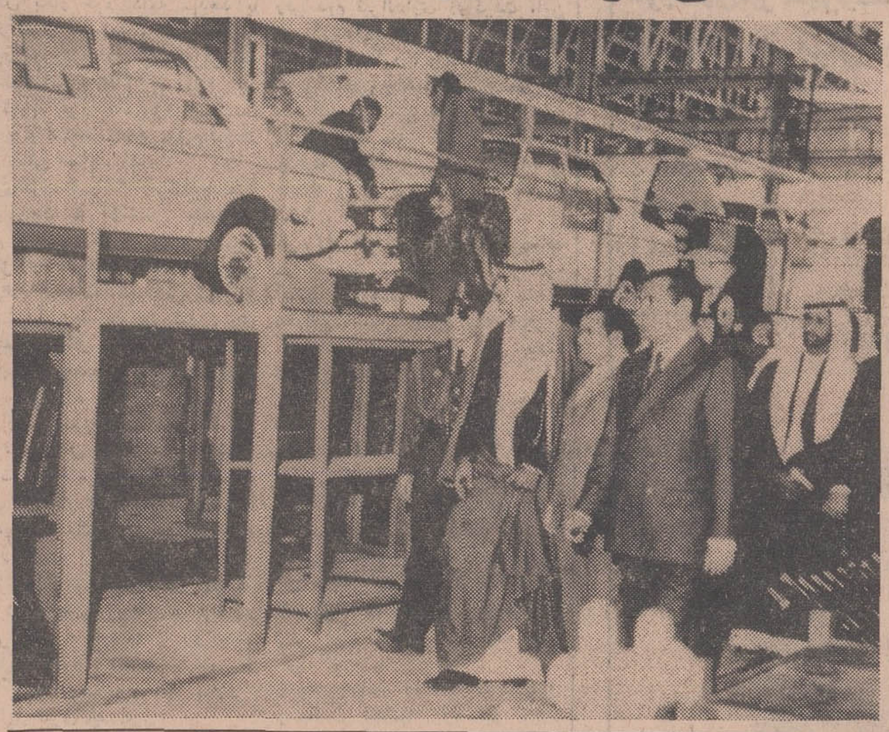

ساعت ۱۰ صبح امروز حضرت‌شیخ خلیفه‌بن زائدآل‌نهیان ولیعهد امارت ابوظبی باتفاق همراهان از کارخانجات صنعتی ایران ناسیونال بازدیدکردند.

در مدخل کارخانجات آقای احمد خیامی رئیس هیئت مدیره شرکت سهامی کارخانجات صنعتی ایران - ناسیونال خوش‌آمد گفت وروسای قسمت هارا معرفی نمود . سپس‌بازدید از قسمت های مختلف اتومبیل‌سازی پیکان‌و اتوبوس‌سازی شروع گردید.

دراین بازدید باطلاع حضرت‌ولیعهد امارت ابوظبی رسید که هرسال‌تعداد معتنابهی از مصنوعات این‌کارخانجات بکشور های دیگر صادر میگردد . در پایان بازدید حضرت شیخ‌خلیفه‌بن‌زائدآل نهیان در پشت فرمان پیکان قرار گرفتند واز اینکه صنعت اتومبیل سازی ایران پیشرفت قابل ملاحظه‌ای کرده است اظهار خوشنودی نمودند.

درعکس‌مقابل حضرت شیخ‌خلیفه‌بن‌زائد آل‌نهیان هنگام بازدید از کارخانجات صنعتی ایران ناسیونال دیده میشوند .

اطلاعیه پلیس راه ژاندارمری کل کشور

پلیس راه ژاندارمری کل کشور باطلاع کلیه دارندگان وسائل نقلیه موتوری زمینی (انواع اتومبیلهای سواری شخصی، تاکسی، کرایه، انواع کامیون و بارکش ، موتورسیکلت و دوچرخه موتوری وسائل نقلیه ساختمانی و کشاورزی) میرساند که مهلت قانونی برای انجام بیمه اجباری مسئولیت مدنی دارندگان وسائل نقلیه مزبور تاریخ ۳۱ خرداد ۴۸ میباشد.

ماموربن پلیس راه از تاریخ اول تیرماه۱۳۴۸ازحرکت وسائل نقلیه موتوری که فاقد گواهی بیمه موضوع قانون‌بیمه اجباری مسئولیت مدنی دارندگان وسائل نقلیه موتوری زمینی در مقابل اشخاص ثالث مصوب بیست‌ونهم دیماه ۱۳۴۷باشند جلوگیری خواهند کرد. پلیس راه ژاندارمری کل کشور

اطلاعیه‌شهربانی کل کشور

بموجب ماده ۷ قانون بیمه اجباری‌مسئولیت مدنی‌دارندگان وسائط نقلیه موتوری زمینی در مقابل شخص ثالث که از اول فروردین ماه سال ۱۳۴۸ بموقع اجرا گذارده شده است‌پس از گذشتن سه ماه از تاریخ اجرای قانون مزبور از حرکت وسائط نقلیه موتوری زمینی فاقد قرار داد بیمه موضوع این قانون از طرف مامورین اداره راهنمائی رانندگی و پلیس‌راه جلوگیری بعمل میاید لذا باطلاع کلیه دارندگان وسائل‌نقلیه موتوری زمینی مانند (انواع اتومبیلهای سواری شخصی - تاکسی -کرایه -انواع کامیون -بارکش -موتورسیکلت - دوچرخه موتوری‌وسائط نقلیه ساختمانی و کشاورزی)میرساند که مهلت قانونی برای اجرای قانون در تاریخ ۳۱ خرداد ماه ۱۳۴۸ منقضی خواهد شد، وهرچه زودتر در اجرای قانون فوق‌الاشعار بشرکت سهامی بیمه ایران و یابکی از موسسات‌بیمه داخلی مورد تائید وزارتین دارائی و اقتصاد مراجعه نمایند.

۱ـ۵۰۳۴ شهربانی کل کشور

بانك‌مرکزی‌ایران باطلاع میرساند

که‌خزانه‌جواهرات روز یکشنبه ۷ـاردیبهشت ماه ۱۳۴۸ استثنائا بجای ساعت ۳ونیم تا٦ بعدازظهر از ساعت ٥الی ٦ونیم بازخواهد بود .

آـ٥٩١٤
۲ـ۱

تغییر ساعت کاربانك ملی ایران

از روز سه‌شنبه ۱٦ اردیبهشت‌ماه ۱۳۴۸ تاآگهی‌بعدی ساعات کار کلیه شعب بانك‌ملی‌ایران‌و بانك کارگشائی برای مراجعه مشتریان محترم بقرار زیراست:

ایام هفته
از ساعت ۷½ صبح تاساعت ۱۳

پنجشنبه
از ساعت ۷½صبح تاساعت ۱۱½

ضمنا بعدازظهرها از ساعت ٥تا ۸ بعدازظهر کلیه شعب بانك برای انجام مراجعات مشتریان محترم اعم از ریالی و ارزی و اداره مرکزی صندوق پس‌انداز ملی‌همه روزه حتی جمعه‌ها وروزهای تعطیل از ساعت ۷صبح تا ۸ بعدازظهر دایر میباشد .

همچنین شعبه فردوسی بانك واقع در خیابان‌شاهرضا (بین‌میدان فردوسی و خیابان ویلا) بعداز ظهرها ازساعت ٥تا۱۰ برای انجام‌مراجعات مشتریان باز خواهد بود

۲۳۴

روز دیگر

بلیطهای اعانه‌ملی

مخصوص بیست‌ودومین سالگرد تاسیس سازمان شاهنشاهی خدمات اجتماعی

بامیلیونها ریال پول نقد
۲۲ کاپ افتخار
۲۵۰۰ سکه پهلوی طلا
و ۳ دستگاه پیکان ۴۸
قرعه کشی میشود

بهترین پس اندازها پس انداز مسکن بانک رهنی ایران است

سرمقاله

اروندرود، رودخانه بین‌المللی است

وزارت امورخارجه ، یادداشت اعتراض دولت عراق رادرباره کشتی های ایرانی که با پرچم‌ایران از «اروندرود» عبور کرده و بخلیج فارس وارد شده‌اند ، پس فرستاد .

درعرف دیپلوماسی این اقدام نوعی جواب محسوب میشودومتضمن این معناست که دولت دیگر ، یعنی دولتی که یادداشت بعنوان او صادرشده است ، علتی برای سئوال یاجواب قائل نیست . مثلاالان که‌دولت فرانسه تصمیم گرفته‌است پاره‌ای مسائل رادر معرض آراء عمومی قراردهد اگریك دولت ثانوی یادداشتی برای فرانسه بنویسد ودرباره تصمیم دوگل توضیح بخواهد وزارت امور خارجه یادداشت را عینا پس میفرستدوباین کیفیت بدون آنکه رسما پاسخی داده‌باشد تلویحا جواب میدهد مابکسی حق‌نمیدهیم درامور داخلی فرانسه مداخله کند. لهذا هرگونه صحبتی درین زمینه زائداست .

دولت‌ایران یادداشت دولت عراق راپس فرستاد چون رفت‌وآمد کشتی های ایرانی در اروندرود «شط‌العرب» جزئی از حقوق اساسی کشور ماست و عمل‌دولت عراق بدان میماند که فی‌المثل فردا دولت ایتالیا به‌آمدو رفت سفائن شوروی یاناوهای امریکا در آبهای مدیترانه اعتراض کند. اگر همچو اعتراضی جواب‌داشته باشد اعتراض دولت عراق‌هم قابل بررسی و پاسخگوئی است .

آبی‌که درشط‌العرب «اروندرود» میرود تاوقتی بااسم دجله یافرات یا کارون مشخص ومجزا می‌باشد ملیت مشخص دارد . یعنی عراق یا ایران میتوانند نسبت به‌آن دعوی مالکیت یا اعمال حاکمیت‌کنند. اما ازلحظه‌ایی که‌این آب دربستر رودخانه بزرك مرزی سرازیر و بنام اروندرود یاشط‌العرب خوانده میشود تاوقتی بخلیج فارس بریزد ، دیگر ملیت بخصوصی ندارد ویك‌رودخانه بین‌المللی است . مثل دریای مدیترانه که یك دریای بین‌المللی بشمار می‌آید و ترعه‌سوئز که‌گذرگاه بین‌المللی محسوب میشود .

طی دوهفته اخیر دولت عراق کوشیده است برای اروندرود شناسنامه عراقی صادر کند وحال‌آنکه حتی قرارداد منسوخه و ملغی‌الاثر ۱۳۱۶ هم چنین جنبه‌ای برای‌این رودخانه بزرك مرزی قائل نیست و علیرغم انواع امتیازاتی که‌در مدلول آن قرارداد بنفع دولت عراق منظور و بدولت ایران تحمیل شده است ، هیچوقت اروندرود بعنوان یك‌رودخانه عراقی شناخته نشده است .

روح‌قرارداد منسوخه ۱۳۱۶ بطور کلی ومواد ی از متن قرارداد و ضمایم آن‌بطور اخص ناظر است برجنبه های بین‌المللی اروندرود که بی‌مناسبت نمیدانیم باشاره و اختصار ازین موارد یاد کنیم .

بند الف ماده چهارم قرارداد میگوید : «شط بطور متساوی برای کشتی های تجاری کلیه کشورها بازخواهد بود» ایضا بند ـت ـ از ماده مذکور : «این‌موضوع که‌در شط خط‌سرحدی گاهی حدآبهای جزری و گاهی تالوك یاوسط المیاه را تعقیب مینماید بهیچوجه بحق استفاده طرفین متعاهدین در تمام مجرای شط صدمه وارد نمی‌آورد».

توضیح‌آنکه نکات و مقررات مندرج درین ماده صرفا درمورد رودخانه های بین‌المللی‌بکار میرود . ماده پنجم قرارداد صراحت دارد: «نظربااینکه متعاهدین بطوریکه در ماده٤ این عهدنامه تصریح گردیده منافع مشترکه درکشتی‌رانی شط‌العرب دارند متعهد میشوند قراردادی راجع به‌نگاهداری و بهبودی راه‌کشتی‌رانی و حفاری وراهنمائی و عوارضی که‌باید اخذشودو تدابیر صحی و اقداماتی که باید برای جلوگیری از قاچاق بشود ، همچنین‌کلیه مسائل راجعه به‌بحرپیمائی درشط‌العرب منعقد سازند».

ملاحظه میفرمائید که درین ماده نیز بتصریح از منافع مشترك ایران وعراق درامور شط گفتگو میشود و باعتبار همین حقوق مشترك نیز ماده دوم پروتکل قرارداد ۱۳۱٦ دولت‌عراق را ملزم میسازد «هر شش ماه یکبار دولت ایران را در جریان کارهایی که انجام یافته و وجوهی که گرفته‌شده و مخارجی که بعمل آمده و هرنوع اقدام دیگری که مجری شده باشد» قرار دهد .

البته برخلاف نصوص همین قرارداد تحمیلی و استعماری ،دولت عراق هرگز خودرا ملزم برعایت تعهدات خویش ندانسته و فی‌الواقع به‌نقض یکطرفه قرارداد از همان روز اول مبادرت ورزیده است .بلکه بعکس، هروقت فرصتی پیدا کرده قرارداد منسوخه را از جنبه های‌منفی آن وسیله دشمنی و تحریك برضد ایران مورد استفاده قرار داده است .

از مواردی که باعتبار جنبه بین‌المللی آبهای اروندرود در قرارداد کذائی ۱۳۱٦ منظورشده موضوع ماده سوم پروتکل است باین‌مضمون: «هرگاه یکی از طرفین متعاهدین بیك ناوجنگی یاناوهای دیگر دولتی که‌اختصاص به‌تجارت نیافته و متعلق به‌دولت ثالثی‌باشد اجازه دهد تا به‌بنادر خود واقعه درشط وارد گردد اجازه مزبور بمنزله آن‌خواهد بود که ازناحیه طرف‌دیگر صادر شده‌باشد تاناوهای مذکور بتوانند ازآبهای متعلق به‌طرف اخیرالذکر استفاده نمایند».

ماده مذکور خاطره‌ای را تداعی میکند که مردم ایران وخصوصا مردم خوزستان خوب بخاطر دارند . در جریان ملی شدن نفت ایران دولت‌انگلیس ظاهرا ببهانه حفظ‌حقوق وامنیت اتباع‌آندولت درخوزستان ودر صنایع نفت جنوب و معنا بمنظور تهدید وارعاب ایرانیان از دولت ایران اجازه خواست ناوجنگی خودرا در داخل شط مستقر سازد . دولت‌ایران چون بهدف این‌مانور توجه داشت بادرخواست دولت‌انگلیس موافقت نکرد واین زمانی‌بود که عراق ازقید استعمار خلاص شده بود ونسبت به انگلیسها هیچگونه تعهدی نداشت ،بلکه بدوستی باایران وتایید مبارزه ملی‌این کشور تظاهر میکرد. مع‌الوصف یکروز صبح مردم ایران چشم گشودند و ناوجنگی انگلیس را دیدند که در آبهای شط لنگر انداخته و لوله توپهای خود را متوجه خوزستان کرده‌است .

این کشتی بااجازه مخصوص دولت عراق و براساس ماده سوم پروتکل معاهده ۱۳۱٦ بداخل شط راه یافته‌بود و بهمین علت هم ایران اعتراضی نکرد . عجبا که‌اکنون دولت عراق اعتراض میکند چراکشتی های‌ایران باپرچم ایران از شط میگذرند !

مشهد تهران سینما مشهد
مجهز به آسانسور - تهویه - تلفن داخلی با موقعیت و مکانی عالی
آماده پذیرائی است تلفن ۹۱۳۳۳ و ۹۱٦۲۰

آغاز کلاسهای جدید مسابقات دانشگاه
در آموزشگاه خزائلی
در رشته‌های «پزشکی ، علوم» وحقوق وادبیات ، بازرگانی وعلوم اداری»
از روز شنبه ۱۳ر۲ر٤۸ در دونوبت صبح وعصر دایر خواهدبود .
نشانی: خیابان شاه آباد .کوچه محمودی
تلفن : ۳۳۸۰۰٦ و ۳۳٤۸۸۱ و۳۳۸٤۹۳
آ-۵۵۱۸ ۱-۲

- کامیل شمعون گفت لبنان در خطر است
- کوماندو های عرب اعلام کردند بحملات خودازخاك لبنان باسرائیل ادامه میدهند

بدنبال زدو خورد ارتش لبنان‌وچریکها

اعراب لبنان را بشدت مورد حمله قرار دادند

بیروت ـ خبرگزاری فرانسه ـ بحران سیاسی بزرگی که بدنبال حوادث خونین روز چهارشنبه در لبنان پدید آمده‌بمرحله فوق‌العاده خطرناکی رسیده است و هر آن بیم آن میرود که حوادث تازه‌ای در این کشور روی دهد .

«لبنان درخطراست» این سخنانی است که کامیل شمعون رئیس جمهوری سابق لبنان پس‌ازملاقات با شارل حلو در کاخ‌ریاست‌جمهوری برزبان‌آورد

رئیس جمهوری لبنان بلافاصله‌پس ازملاقات باکامیل‌شمعون باعبدالله‌یافی نخست‌وزیر سابق وگروهی دیگر از شخصیت های سیاسی لبنان ملاقات و تبادل‌نظر کرد ولی تاکنون نتیجه‌ای ازاین ملاقاتها بدست نیامده است . چیزی که مسئله تشکیل کابینه را دشوارتر ساخته موضوع کماندو های فلسطین است بطوریکه‌رئیس جمهوری لبنان در ملاقات خود با هریك از رهبران احزاب این سئوال را مطرح میکند :

«نظرشما نسبت بمسئله کمك به فدائیان چیست؟»

اکنون همه رهبران احزاب وشخصیت های سیاسی کوشش میکنند که راه حلی برای این مسئله پیدا کنند ولی دراین مورد دودستگی و اختلاف نظر شدیدی وجوددارد .درعین‌حال مقررات حالت فوق‌العاده و منع‌عبور ومرور در شهرهای بزرك همچنان ادامه دارد . بیروت که‌ازپرجنب‌وجوش ترین‌پایتخت های خاورمیانه بشمار میرفت اکنون درسکوت عمیقی فرو رفته است در خیابانها واحدهای نظامی ، ماموربن پلیس و ژاندارمری پیوسته در حال گشت هستند تمام چهار راهها ومناطق سوق‌الجیشی از طرف واحد های زره‌پوش وسربازان مسلسل بدست اشغال شده است .

● عراق و سوریه

پیرجمائیل رهبر فالانژهای لبنان‌پس از پایان مذاکرات خود با رئیس جمهوری این‌کشور به‌خبرنگاران گفت آنچه که اکنون در لبنان میگذرد مربوط به‌فدائیان فلسطین نیست‌بلکه این بعثی‌ها و کمونیست ها و کشور های افراطی عرب هستند که کشورما راآلت‌دست قرار داده و میخواهندرژیم لبنان را تغییر دهند .

برای اثبات این موضوع کافی‌است که گزارش هائی که از رادیو دمشق، رادیو بغداد پخش میشود گوش کنیم.

پیرجمائیل گفت ما در کار های داخلی کشور های عربی دیگر دخالت نمیکنیم واجازه هم نخواهیم داد که دیگران در کار های ما دخالت کنند زیرا ما یك کشور آزاد و مستقل هستیم . بعضی ها میخواهند بحاکمیت ما لطمه‌وارد سازند ولی آیا درلبنان کسی هست که‌باین دخالت های ناروا تن دردهد . وی در پایان گفت : مااینك ملت آزاد ، مستقل هستیم و تکرار می‌کنم که هرگز به ارتش های عربی دیگر اجازه نخواهیم داد‌که وارد خاك کشور ما بشوند .

شارل حلوقرار است امروز نیز به گفتگوهای خودبارهبران‌احزاب‌سیاسی بمنظور تشکیل کابینه جدید ادامه دهدولی در هر حال بحرانی که ازروز چهارشنبه دراین کشور پدید آمده است باین زودیها از میان نخواهد رفت .

* تظاهرات

رادیو دمشق دیشب ضمن حمله شدیدبه‌روش دولت لبنان نسبت به سازمان های‌کماندوئی فلسطین‌گزارش داد که فردا (امروز تظاهرات عظیمی در دمشق‌بعنوان اعتراض برفتارخشوت آمیز دولت لبنان علیه فدائیان و اقدامات جنایتکارانه‌ای که مقامات لبنانی علیه فلسطین بعمل آورده‌اند برگزار میشود).

این تظاهرات از طرف سازمان «مبارزه مسلحانه فلسطین»ترتیب داده شده و نمایندگان نهضت های آزادی بخش وکمیته دفاع سوریه در این تظاهرات شرکت خواهند کرد.

روزنامه الاهرام چاپ قاهره دیروز از روش لبنان نسبت به چریکهای فلسطین انتقاد کرد . این روزنامه با لحن ملایمی نوشت که لبنان تلاش میکند خود را از مسئله فلسطین جدا کند، در حالیکه مقاومت جزء اصلی مبارزه با اسرائیل شده ، لبنان‌می‌خواهد ملایمت نشان دهد در حالیکه حمایت از هدفهای چریك هاوظیفه‌همه دول عرب است .

روزنامه همچنین از چریك ها به مناسبت حادثه آفرینی در لبنان‌انتقاد کرد و نوشته است : این اعمال‌فقط امکانات مللعرب رادر مبارزه کاهش میدهد .

از بغداد گزارش رسید که‌فرماندهی حزب بعث‌در بغداد به‌شارل‌حلو رئیس جمهوری لبنان بمناسبت روش دولت لبنان به کوماندوهای ضد اسرائیل اعتراض کرد. رادیو بغداد تلگرام فرماندهی حزب را پخش کرد که در آن گفته میشود «ماشدیدترین‌مجازات هارا علیه کسانی که بر ضد مبارزان فلسطین‌اسلحه بکاربرده‌اند خواهانیم» در تلگرام آزادی زندانیان سیاسی و فعالیت‌های کوماندوئی تقاضا شده است .

حمله چریکها

بیروت ـ رهبران کلیساهای مسیحی لبنان دیروز بطور غیر مستقیم به چریکهای عرب‌حمله کردند و آنهارا متهم نمودندکه میخواهند سیاست خود را بر لبنان «دیکته» کنند .

جلسه سالانه سران مذهبی مسیحی مارونی اندوه عمیق خود رااز خونریزی درخاك لبنان‌ابراز داشته‌و «هرتلاشی را از هرجانب برای تحمیل‌سیاست‌خود به‌لبنان» محکوم شمردند .

چریکها ادامه میدهند

قاهره ـ رادیو صدای‌فلسطین که‌سخنگوی سازمان نجات فلسطین است گفت چریك‌ها به‌استفاده از سرزمین لبنان برای حمله به اسرائیل‌ادامه خواهند داد. مردم فلسطین هرگز اجازه نمیدهند لبنان مرزامنی‌برای‌دشمن‌صهیونیست مباشد و هرگز بدولت‌امکان نمیدهند که از صهیونیست‌ها محافظت کند.

این رادیوگفت چریك ها در عین حال از لبنان دفاع خواهندکرد و اجازه نخواهند داد هیچ خطری لبنان راتهدید کند.

این‌رادیو در گزارش‌دیگری واحد های لبنانی را متهم‌کرد که طبق‌دستور ناوگان ششم آمریکاوزیرنظر خائنان و توطئه گران به‌یك پایگاه چریك ها در لبنان حمله کرده‌اند.

اوضاع لبنان بشدت بحرانی است‌وارتش کنترل خیابانها و مراکزحساس‌رابدست دارد .

هرروز مدت کوتاهی مقررات‌حکومت نظامی لغو می‌شود تامردم‌بتوانند نان و مایحتاج دیگرزندگی خودرانتهیه کنند .این‌عکس هنگام‌لغو کوتاه مدت مقررات حکومت‌نظامی از یکی‌از خیابانهای بیروت گرفته شده و مردمی را که ازخانه‌های خود بیرون آمده اند درکنارسربازان ارتشی‌نشان‌میدهد .

عکس‌رادیوئی اطلاعات

ترس از کمونیسم سبب پیروزی دوگل میشود؟

پاریس ـ آسوشیتد پرس ـ رویتر ـ امروز میلیون ها نفر از مردم فرانسه در پای صندوق های آراء موافقت یا مخالفت خود را با تقاضای ژنرال دوگل در مورد تغییرات اداری کشور و تضعیف قدرت مجلس سنا اعلام خواهند کرد و فردا معلوم خواهد شد که دوگل بکار خود ادامه میدهد یا کنارگیری مینماید .

کووزدوموروویل نخست وزیرفرانسه دیشب گفت «اگر دوگل» در رفراندوم فردا (امروز) شکست بخورد و استعفا بدهد معلوم نیست چه اتفاقی خواهد افتاد .

وی‌افزود شکست رفراندوم‌بمعنی قطع رابطه با گذشته جمهوری پنجم ، کنار رفتن دولت و تحمیل برگزاری انتخابات‌جدیددر محیطی بحرانی است‌که هیچکس نمیداند بعد از آن چه خواهد شد . وی مخالفان دوگل را متهم کرد که هیچ نقشه جامع و سازنده‌ای‌برای فرانسه ندارند .

ناظران سیاسی عقیده‌دارند علیرغم قدرت مخالفان دوگل ، باید انتظار داشت که ترس‌و عدم رضایت‌مردم عادی فرانسه از کمونیسم ، سبب شده که‌دوگل‌باردیگردر رفراندوم پیروز گردد .

از بحث و مشاجره‌ای که در همه شهر ها و روستا های فرانسه برسر «آری» یا «نه» به رفراندوم دوگل وجود دارد در کلمبی‌له دوزاگلیر (دهکده خانه ییلاقی دوگل) خبری نیست .

دوگل در خانه ییلاقی خود به انزوا نشسته و منتظر ابراز نظر مردم‌است .دراین دهکده فقط کمونیست ها یك پوستر مخالف دوگل را بدیوار چسبانده‌اند .بقیه احزاب باحترام دوگل به مبارزه تبلیغاتی دراین‌دهکده نپرداخته‌اند.

* تیراندازی

بین دو گروه طرفداران ومخالفان رفراندوم دوگل ، در آستانه این رفراندوم تیراندازی درگرفت .این دو گروه در نزدیکی ورسای بهم تیراندازی کردند و سه نفر دراین ماجرا مجروح شدند و قسمتی از سه اتومبیل‌متعلق‌به طرفین‌سوخت. پلیس گفت معلوم نیست این‌حادثه چگونه رخ داد ولی پلیس پوکه‌های فشنك را در محل بدست آورده است .

هواداران دوگل که‌تهدید کرده‌اند در صورت شکست در رفراندوم استعفا خواهند داد ، در ناحیه شارانتون مورد حمله مخالفان‌قرار گرفتند ، اماکسی در این حمله مجروح نشد .

یك گزارش غیر رسمی حاکی است که زدوخورد حوالی ورسای بین اعضای «کمیته‌آری» (موافقان دوگل که در رفراندوم جواب‌مثبت خواهند داد) و «کوماندو های» مخالف بوده است و شش اتومبیل د راین حادثه آسیب دیده است.

مخالفان دوگل متهم شده‌اند که پرچم فرانسه‌راکه روی‌اتومبیل های طرفداران دوگل بوده پاره کرده‌اند .

یك هوادار دوگل که مشغول چسباندن اعلامیه بود نیز مورد حمله قرار گرفته و بسختی مجروح شده و جانش در خطر است .

چین به‌هند التیماتوم ۲۴ ساعته داد

دهلی‌جدید ـ خبرگزاری فرانسه ـ سخنگوی وزارت دفاع‌هند اعلام‌داشت نیرو های چین که درآنسوی «ناتولا» در مرز سیکیم مستقر هستند از نگهبانان‌مرزی‌هند درخواست کرده‌اند که قبل از ظهر ۲٤ آوریل این‌منطقه را تخلیه کنند و در غیر اینصورت آنها را زیر آتش خواهند گرفت‌ولی نیرو های مرزی هند چینی‌ها را از هرگونه اقدامی علیه مواضع هندی برحذر داشته و اعلام کرده‌اند تا آخرین نفس از مواضع خود دفاع خواهند نمود .

سخنگوی ارتش هند اضافه کرد که دو روز از تاریخ اولین‌اولتیماتوم چین گذشته ولی اوضاع هنوز در این منطقه‌آرام است وچینی هاباقدام جدیدی دست نزده‌اند .

سخنگوی نظامی هند شایعاتی را دایر براینکه‌چینی‌هادرمرز های‌شمالی هندبه فعالیت های جدید دست‌زده‌اند تکذیب کرد. گزارش‌های قبلی‌حاکی بود که چینی‌ها عده زیادی از واحد های نظامی خود را در این مناطق متمرکز ساخته‌اند .

سخنگوی نظامی هند در پاسخ خبرنگاران گفت که شماره نیروهای چینی در این منطقه به ۱۳۰ هزارتا ۱۵۰ هزار نفر بالغ میشود .

مقصد عمان راه افتاده است .

فدراسیون حقوقدانان‌عرب‌نیز دیروز طی تلگرامی بدولت لبنان اعتراض کرده‌اند و«آتش‌گشودن برای‌کوماندو های فلسطین را خنجری به‌پشت‌اعراب» نامیدند .

سازمان های دیگر فلسطین نیز دولت لبنان را متهم کردند که‌تلاش میکند «مسئله فلسطین‌را منتفی‌سازد».

سازمان نجات فلسطین دیروز گزارش سفیر یاسرعرفات رهبر الفتح را به لبنان برای مذاکره باسران لبنان تکذیب کرد . سخنگوی این سازمان گفت آنچه امروز درلبنان رخ‌میدهد مسئله داخلی آن کشور است وربطی به‌سازمان های فلسطین ندارد .

وی گفت یاسرعرفات از دمشق به

سینما بولوار
از فرداصبح نمایش میدهد
متروگلدوین‌مایر تقدیم میکند
فیلمی بکارگردانی میکل‌انجلوانتونیونی
برنده جایزه اول نخل‌طلا از فستیوال‌کان ۱۹٦۷

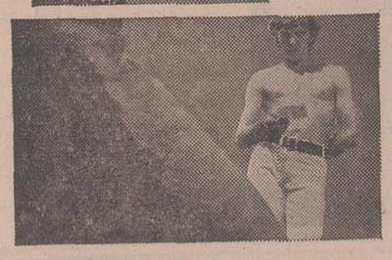
هوس در صبح تابستان
BLOW-UP
(آگراندیسمان) رنگی
باشرکت : ونزاردگریو ـ دیویدهمینگز ـ سارامایلز
سئانسها ۱۱ صبح-۲- ٤-٦-۸-۱۰
بعدازظهر
آ-٦۰۱۰

آقایان پزشکان محترم تهران
شربت DIMETANE — EXPECTORANT
موجوداست.داروخانه رامین میدان فردوسی تلفن۳۳۵۱۰٦
۱-۲ آ-۳۹٤۱

دکتر کار
از امریکا بازگشت و صبح‌ها در قوام‌السلطنه اول کوچه سیمی بیماران درونی را می پذیرد .
تلفن ٦۱۲۱۱۲

نوبام
با شرائط نقد و اقساط ساختمان های قدیمی شما را بصورت مدرن در آورده و با نصب شوفاژ و تهویه مطبوع‌زمستان در خانه شما محیطی گرم و دلنشین و تابستان بهشتی خیال‌انگیز می آفرینند.
برای‌آگاهی بیشتربا تلفن ۳۰۵۱٦۷ دفتر فنی و مهندسی نوبام تماس حاصل نمائید .
آ-۵۹۵٦

غواصی درخدمت صنایع
شرکت غواصی ایران
«بامسئولیت محدود»
شماره ثبت ۱۳۰۷۷
برای اولین بار درایران یك متخصص «غواصی حرفه‌ای» با تاسیس شرکت غواصی ایران ، ثمره سالها تجربیات عملی و مطالعات تئوری خودرا به خدمت صنایع زیرآبی کشور در آورده و افتخاردارد که نیازمندی بوجودمتخصصین وکارشناسان خارجی را بکلی مرتفع‌نموده‌است.
شرکت غواصی ایران به‌کمك وسایل بسیار مدرن و تجهیزات غواصی سنگینی (مربوط به اعماق زیاد) وتیمی ورزیده و باتجربه آمادگی خود را برای قبول همه گونه عملیات غواصی درآبهای داخلی (دریاچه ـ سد ـ رودخانه ـ باتلاق) وآب های ساحلی (خلیج فارس و دریای خزر) وآبهای بین‌المللی اعلام میدارد . علاوه برانجام عملیات غواصی کارشناسان این شرکت قادرند صاحبان صنایع زیرآبی و موسسات ساختمانی‌را درسایر فنون‌وعلوم‌دریائی‌راهنمائی نموده‌ومشاورهٔ‌لازم‌را بنمایند .
دفتر مرکزی : تهران- خیابان‌سپه جنب مجلس‌سنا شماره ۳۵
تلفن : ٤٦۱۹٦
صندوق پستی : ۱٦۰٦ر۱٤
تلگرافی : غواصی

مشاجره جوانان ترك و مقامات کنسولی شوروی

استانبول - مقامات کنسولگری شوروی در استانبول و گروهی از جوانان ترکیه که می - خواستندوارد کنسولگری شوند بمشاجره مختصری پرداختند.

جوانان بعنوان اعتراض به حضور سفیر شوروی درترکیه (که یك روزنامه ترکیه وی را افسراداره جاسوسی ك ك ب نامیده است) یك تاج گل سیاه بدر کنسولگری آورده بودند جوانان اوراقی در اطراف کنسولگری پخش میکردند که در آن به «امپریالیسم شوروی» حمله شده بود. پلیس دوتن از جوانان را برای بازجوئی بازداشت کرد. جوانان خروج گروبیانکف سفیرشوروی راخواستار بودند وراه رابند آورده بودند تاپلیس رسید و آنانرا متفرق کرد. چندی قبل رابرت کومر سفیر آمریکا نیز از طرف جوانان ترکیه متهم شده بود که عضو «سیا» می- باشد وباید خاك ترکیه را ترك کند.

وبای پاکستان یکصد نفر را کشت

داکا- خبرگزاری فرانسه- گزارش های رسیده ازداکا حاکی است که درمناطق خولنا، نوخالی، فریدپور، در حومه پایتخت پاکستان شرقی بیماری وبا شیوع یافته وطی چندروز اخیر یك صدنفر در این مناطق جان سپرده‌اند.

تنها درناحیه «خولنا» شصت نفر دردو روز اخیر براثروبا تلف شده‌اند.

ازطرف دولت پاکستان یك اکیپ مجهز برای مبارزه با بیماری به مناطق وبازده اعزام شده است.

اعراب واسرائیل درسه جبهه بزدوخورد پرداختند

مصر در امتداد کانال سوئز دست به مانور نظامی بزرگی زده است و درهمان حال کار یاددادن تعلیمات نظامی به افراد چریك وابسته به ارتش ادامه دارد. «شراوی جمعه» وزیر کشور مصر شخصا در یکی از پایگاههای تعلیماتی چریکها حضور یافت و همانطور که در عکس دیده می‌شود طرز کار کردن با تفنك را بیکی از افراد چریك یاد داد.

دمشق- خبرگزاری ها - دیشب در کانال سوئز و در مرز های اسرائیل با اردن وسوریه زدوخورد هائی بین قوای اسرائیل وسربازان مصروسوریه و اردن درگرفت.

سخنگوی ارتش سوریه اعلام داشت که بعد از ظهر دیروز نبرد شدیدی در خط آتش بس سوریه و اسرائیل بین نیرو های دو طرف درگرفت وطرفین باسلاحهای سنگین و خودکار مواضع یکدیگر را زیر آتش گرفتند. اعلامیه ستادفرماندهی ارتش سوریه حاکی است که نیرو های اسرائیلی در منطقه «ابی راجم» درساعت شش و پانزده دقیقه نیرو های سوریه رادراین منطقه زیرآتش گرفتندو سربازان سوریه به تیر اندازی آنها پاسخ دادندونبرد تاساعت هشت و نیم بعدازظهر بین دو طرف ادامه داشت. دراین نبرد به نیرو های سوریه تلفاتی وارد نشدولی یك سرباز اسرائیلی کشته شد و یك پاسگاه دیدبانی ویك کامیون نظامی اسرائیل منهدم گردید.

سخنگوی نظامی مصر در قاهره اظهارداشت که یك واحد از کماندو های ارتش مصر بار دیگرسپیده دم امروز از کانال سوئز گذشته و در خطوط مقدم اسرائیل رخنه کردند.

سخنگوی ارتش مصر افزود که کماندو های مصری بوسیله راکت بیك موضع توپخانه اسرائیل حمله برده ویك انبار مهمات را آتش زدند.

در جبهه اردن بین یکدسته از کماندو های فلسطین و نیروهای اسرائیلی برخورد کوتاهی روی داد.

حمله راکتی

سازمان الفتح امروز اعلام کرد یك واحد راکت انداز بنام «ابرهای کوهستان» بوجود آورده و شهر بیسان متعلق به اسرائیل رابرای دومین باردرچهارروزاخیر زیرراکت گرفته است ودراین حمله ۲۰ دقیقه‌ای یك هلیکوپتر اسرائیلی راسرنگون کرده است.

الفتح ادعا کرد که آمبولانسهای اسرائیل برای حمل کشته هاو مجروحین زیاد این حمله صفیر کشان خود را به محل حادثه رسانده‌اند.

همزمان با این سخنگوی نظامی مصرادعای اسرائیل رادایر بر کشتن ۶ کوماندوی مصری «تخیل صرف» نامیدو گفت در روز جمعه حمله‌ای توسط این کوماندوها صورت نگرفته که کشته شده باشند.

شهرهای نظامی

ژنرال حیئم هرزوك رئیس سابق اطلاعات ارتش اسرائیل که اکنون مفسر نظامی است گفت: مصری‌ها عملا همه شهر های کنار غربی کانال سوئز رابه شهر های نظامی تبدیل کرده‌اند وآنها را از ترس حملات انتقامی اسرائیل تخلیه نموده‌اند.

وی گفت مصر درشمال کانال این مزیت را دارد که بر هر دو سوی کانال مسلط است و اسرائیل دراین منطقه از لحاظ نظامی در وضعیت بدی قرار دارد. حملات اخیر مصر بمانشان میدهد که آنها میخواهند از این مزیت خوداستفاده کنند و باتیراندازی به ناظران سازمان ملل آنهارامجبور به خروج از منطقه کانال نمایند.

عوام فریبی

یك مقام عالی رتبه چین کمونیست همه نقشه های حل صلح آمیز مناقشات اعراب واسرائیل رامحکوم کرد. در ضیافتی به مناسبت روز استقلال تانزانیا در پکن، هسین فوچینی معاون نخست وزیر چین گفت همه اینگونه راه حلها عوامفریبی سیاسی است. وی بخصوص به طرح شش ماده‌ای ملك حسین پادشاه اردن حمله کردوآنرا در ردیف دوپیشنهاد آمریکاوپیشنهاد ماده‌ای شوروی قلمداد نمود. این نخستین باراست که چین مستقیما نقشه صلح ملك حسین رامورد حمله قرار میدهد. دراین ضیافت چوئن لای نیز حضورداشت.

مانور ارتش مصر

قاهره - ارتش مصر در منطقه کانال سوئز دست به مانور بزرگی زد. دیروز محمد فوزی وزیردفاع مصر از این مانوردیدن کرد.

این مانور که توسط پیاده نظام، توپخانه و نیرو های زرهی انجام می شود توسط هواپیما ها محافظت می‌شد. هدف این مانور «حمله عظیم ازنقاط دور دست» اعلام است.

نخست وزیر یمن در کویت

کویت - حسن العمری نخست وزیر جمهوری یمن برای یك دیدار رسمی از کویت وارد این کشور شد و از طرف نخست وزیر کویت مورد استقبال قرار گرفت..

مقامات مطلع اظهارداشتند که حسن العمری در ملاقات باخود شیخ کویت و سایر رهبران این کشور درباره مسائل مورد علاقه جهان عرب گفتگو و تبادل نظرخواهد کرد.

حریق در پایتخت مراکش

رباط- دیشب آتش سوزی مهیبی در محله فقیرنشین «یعقوب المنصور» در حومه پایتخت مراکش روی داد و ستونهای عظیم دود و آتش به آسمان بلند شد.

بلافاصله ژنرال «اف قیر» وزیر کشور مراکش به اتفاق وزیر بهداری در محل حاضر شدودستور های لازم برای مبارزه با حریق صادر کرد. هنوز میزان خسارات وتلفات وارده از آتش سوزی اعلام نشده است.

تکذیب کرد

لاگوس - ستادارتش نیجریه گزارشهائی را دائر بر اینکه نیرو های بیافرا «اووری» را اشغال کرده‌اند تکذیب کرد.

سخنگوی نظامی نیجریه گفت که این خبر عاری از حقیقت است و شهر «اووری» همچنان در تصرف نیرو های فدرال است.

زدوخورد در ایرلند شمالی

بلفاست - امروز بین کاتولیکها و پروتستانهای ایرلند شمالی زدوخورد های شدیدی در شهر «راماك» روی داد ومامورین پلیس با استفاده از گاز اشك آور و «باتون» باین زدوخورد ها پایان داد.

سخنگوی پلیس اظهار داشت در جریان این حادثه هفت نفر بشدت زخمی شدند.

درگذشت پرنس سوتانوونك

وین تیان - روزنامه «سینك سری» چاپ وین تیان گزارش داد که پرنس «سوناتونك» رهبر دست چپی های افراطی لائوس بدنبال یك بیماری طولانی به درود زندگی گفته است.

محافل سیاسی پایتخت لائوس این خبررا با احتیاط تلقی کرده‌اند.

برنامه آینده سینماهای

سهیلا- رادیوسیتی
نیاگارا - ب. ب

اثری مهیج وگیرا ازمبارزات مردم شمال آفریقا علیه نیرو های استعماری

جرج هیلتون
درفیلم رنگی ، تکنی اسکوپ
تنها راه پیروزی

باشرکت: توماس مور
مارتا پادوان
آلفونو روهاس

تلویزیون
بلر
جام جهان نما

فقط باپرداخت متر مربع ۲ ریال
تابستان امسال ازگزند حشرات موذی درامان باشید

آسا
سازمان سمپاشی منازل
یوسف آباد خیابان محمدرضاشاه شماره ۱/۳۰۵
تلفن: ۶۲۵۹۸۵

برنامه آینده سینماهای

پلازا - همای - ری
کیهان - مراد - فردوسی
کارون - پرسپولیس - ستاره
شرق - ماندانا - دریا

کتایون . عارف درفیلم:
عشق آفرین
کارگردان احمد نجیب زاده
فیلمبردار قاسمی وند

باشرکت
ثریا بهشتی - سارا
لیدوش - ماروتیان
اشرف کاشانی
محمد فرزین
منوچهر سبحانی
مهشید افشار
و بهمنیار

سینماهای دیانا - اسکار

پس از مطالعات فراوان تصمیم گرفته‌اند از این پس اقدام به نمایش بهترین فیلمهای ایرانی وهندی بنمایند وبعنوان اولین برنامه یك اثر بزرك ویك گوهر گرانبهای سینمای هند را انتخاب کرده وبه علاقمندان فیلمهای استثنائی تقدیم میدارند.

ازصبح سه‌شنبه درسینماهای
دیانا - اسکار
آرزوی فرزند

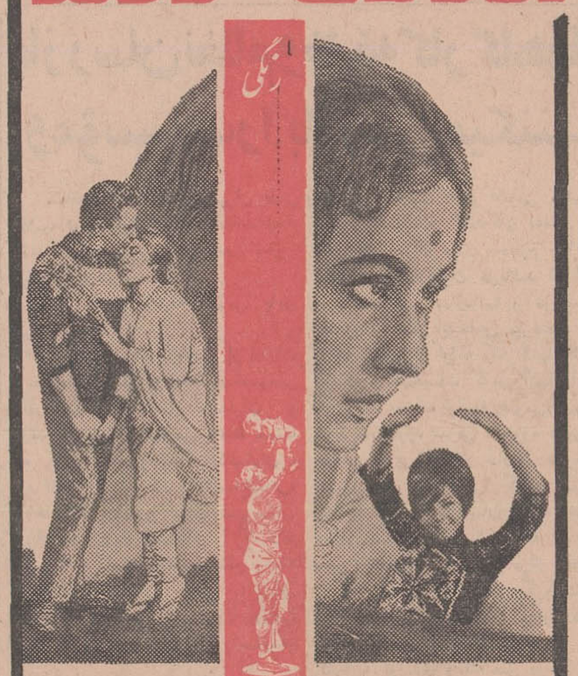

باشرکت: میناکماری . دارمندرا
محمود و ممتاز ستاره ایرانی

آب سردکن برقی
(مدلهای فشاری - لیوانی - پدال پائی وشیشه‌ای)
تهویه
با اداپوراتور استنلس استیل و شیشه نشکن

برای:
سینماها - فروشگاهها - مدارس - مساجد - بیمارستانها - کارخانجات - ادارات دولتی وکلیه اماکن عمومی که به آب خنك وتمیز احتیاج دارند.
باتضمین پنجساله کارخانجات تهویه گرم وسرد
شرکت تهویه گرم و سرد - خیابان کورش کبیر (جاده قدیم شمیران) اینگاه عوارضی - تلفن ۷۶۰۷۳۶

آگهی مناقصه شماره ۳ر۴۸

شرکت سهامی تلفن ایران

شرکت سهامی تلفن ایران بیست و چهار دستگاه آب سردکن «واترکولر» را طبق مشخصات پیوست شرایط عمومی مناقصه با تحویل و نصب در ۲۲ محل معینه در فهرست ضمیمه مشخصات به تعداد مختلف از طریق مناقصه خریداری مینماید.

داوطلبان شرکت در مناقصه باید باداره تدارکات شرکت سهامی تلفن ایران واقع در خیابان تخت جمشید چهارراه بهجت آباد مراجعه و اوراق شرایط معامله و نمونه قرارداد و مشخصات را دریافت و بارعایت کامل مندرجات اوراق مزبور امضاء نموده همراه پیشنهاد های خود برابر مقررات تا آخر وقت اداری شنبه بیستم اردیبهشت ۱۳۴۸ بدبیر خانه کل شرکت سهامی تلفن ایران بنشانی بالا تسلیم و رسید دریافت نمایند.

پیشنهاد های واصله در ساعت ده صبح روز یکشنبه بیست و یکم اردیبهشت ۱۳۴۸ باز و قرائت خواهد شد.

حضور پیشنهاد دهندگان و یا نماینده مجاز آنها در کمیسیون مناقصه آزاد است. م الف ۱۰۵۲

شرکت سهامی تلفن ایران
آ-۶۰۲۶ ۱-۲

برنده جایزه اسکار بعنوان بهترین فیلم خارجی سال ۱۹۶۸

عظیم - درخشان - خیره کننده - بزرك و بزرگتر از آنچه که تصورش را میتوان کرد.

بزودی جنگ و صلح
۷۰ میلیمتری - رنگی - با صدای استریوفونیك ۶ باندی
اثر معروف لئوتولستوی - برنده جایزه اول فستیوال مسکو

با شرکت و کارگردانی: سرگئی باندارچوك . و با همکاری دو ستاره هنرمند لودمیلا ساوالیوا- ایرینا اسکوبتسوا

در جلسه امروز شورا گفته شد:

دولت باید با قدرت از حقوق ایرانیان مقیم عراق دفاع کند

● **رفتار دولت عراق درمورد شکنجه ایرانیان باید بگوش جهانیان برسد**

ساعت نه بامداد امروز جلسه علنی مجلس شورای ملی بریاست آقای عبداله ریاضی تشکیل گردید.

*** در خور تمجید است**

در آغاز جلسه آقای دکتر صالحی نماینده فریدن گفت مناطق زلزله زده خراسان مورد بازدید قرار گرفت ودر اینجا لازم است بگوییم اقدامات دولت، جمعیت شیروخورشیدسرخ وزارت آب و برق و دیگر سازمان های مسئول در مناطق زلزله زده فوق العاده جالب و از هرحیث درخور تمجید است و اهالی حق شناس حاشیه کویر سپاسگزار و دعاگوی پدر تاجدار و شهبانوی گرامی هستند.

نماینده فریدن درپایان سخنان خود گفت سد شاه عباس کبیر در شرف اتمام است و از متصدیان منطقه تقاضا شده است هرچه زودتر تکلیف اسکان اهالی دهاتیکه در مخزن سدشاه عباس قرار میگیرند تعیین شود.

*** سیل میاندوآب**

آقای منصور کلانتری نماینده میاندوآب ضمن تشریح جریان سیل های پی درپی و خانمان برانداز میاندوآب گفت اقداماتی که بوسیله دولت و جمعیت شیروخورشیدسرخ ایران درکمك بمردم اسیب دیده میاندوآب صورت گرفته کافی بنظر نمیرسد واز دولت تقاضا دارم به ادامه کمکها و ایجاد تسهیلات بیشتر به سیل زدگان توجه لازم مبذول دارند زیرا خسارات وارده باراضی، بیشتر از سیصد هزار هکتار است و خانه های ویران شده در شهر و دهات میاندوآب درحدود چهارهزارو دویست باب و تعداد احشام تلف شده در حدود دوازده هزارراس گوسفند یکهزاروپانصد راس گاوو گاومیش است. دوخانه آجرسازی ـ دو کارخانه آرد و بسیاری از تاسیسات بکلی از بین رفته است.

نماینده میاندوآب در پایان سخنان خود مراتب جانبازی و فداکاری مردم آذربایجان در اجرای منویات شاهنشاه آریامهر را معروض داشت وبه نیروهای مسلح شاهنشاهی ایران درود فرستاد.

*** جرایم دیر کرد**

آقای آقامیر ارسنجانی نماینده کرج نیز درباره سیل اخیر وطغیان رودخانه کرج صحبت کرد و گفت باید بدولت کمك کنیم تا دولت بتواند در اجرای برنامه های عمرانی نقاط آسیب دیده موفق باشد.

کمك ها یعنی کمك مردم مناطق آسیب دیده باماموربن دولت که خوشبختانه وجود دارد. ما از دولت میخواهیم به بانك کشاورزی دستور دهد تا از زارعین مقروض که بواسطه سیل اخیر خسارات بسیار دیده اند و قادر به پرداخت بدهی خود نیستند جرایم دیر کرد نگیرد.

● **بد رفتاری نشود**

آقای ارسنجانی گفت در این چندروز گروههای مختلف ازطبقات مردم مراجعه کرده اند و آمادگی خودرا در اجرای نیات شاهنشاه آریامهر ابراز نمودند و خواستند دولت اقداماتی بعمل آورد که به ایرانیان مقیم عراق بدرفتاری نشود

● **دانشگاه پهلوی**

آقای دکتر شفیع امین نماینده تبریز نیز در خصوص سیل آذربایجان و خسارات وارده بمردم این استان صحبت کرد و ضمن تشکر از اقدامات دولت، یکبار دیگر توجه مقامات مسئول را در رفع نیازمندیهای اهالی جلب کرد.

ناطق از بازدید دانشگاه پهلوی شیراز صحبت کرد و گفت کوشش های آقای علم و علاقمندی آقای دکتر نهاوندی سبب گردید که دانشگاه پهلوی شیراز در ردیف یکی از مجهزترین دانشگاهها درآید.

*** حقوق مسلم**

آقای دکتر محمدرضا عاملی نماینده مهاباد آخرین ناطق قبل از دستور جلسه امروز بود و گفت باعث خوشحالی است که ملت ایران توانست حقوق مسلم خود را بدست آورد. کشتی های آریافر وابن سینا از اروندرود گذشتند و آنچرا که قرارداد ۱۳۱۶ به ملت ایران تحمیل کرده بود از طرف حکومت بغداد مورد نقض قرارگرفت.

*** زوار ایرانی**

ناطق گفت دراین روزها اخباری میشنویم که باعث کمال تاثر و ناراحتی است و آن اهانت و بی احترامی به ایرانیان مقیم عراق و زوار ایرانی است. مردم ایران رنج سفر برخود هموار میکنندتا بزیارت عتبات بروند و انسانیت حکم میکند که باآین جمع براساس انسانیت رفتار شود ولی امروز می ـ شنویم که حتی لباس و پول آنها را میگیرند و فرزندانشان را از آنها جدا میکنند. آیا این است اصول انسانی؟ماز دولت میخواهیم درنهایت شدت عمل کند وفجایعی که میشود بگوش جهانیان برساند. مگر سازمان ملل متحد برای دفاع از حقوق انسان ها نیست؟ پس در این موقع که زوار ایرانی مورد شکنجه هستند چرا باید دولت این فجایع را بگوش جهانیان نرساند

پردلی: باید دولت از مراجع تقلید بخواهد که رفتن به عراق را منع کنند.

ناطق گفت مردم ایران میخواهند که دولت فجایعی را که بوسیله عمال عراقی به زوار ایران میشود بگوش سازمان ملل متحدو مراجع مختلف جهان برسانند.

*** شکنجه میدهد**

آقای دکتر عاملی به سخنان خود افزود: بموجب کدام یك از اصول حقوق بشر حکومت عراق متجاوز از چهل سال است که کرد هارا شکنجه میدهد و خانه های آنها را میسوزاند؟ این مطالبی است که باید در دنیا انعکاس پیدا کند.

سه میلیون کرددر عراق زندگی میکنند که باما هم نژاد هستند. باید از حقوق انسانی آنها دفاع شود!

تجاوز حکومت عراق به زائرین ایرانی و ایرانیان مقیم عراق آنقدر فجیع شده است که حریم مقدس مدارس را بی نصیب نگذاشته اند. مدارس ایرانی را بسته اند واموال آن را به یغما برده اند. تاکی باید ملت ایران شاهد چنین فجایعی باشد؟

ملت ایران میخواهند که از حقوق برادران و خواهران آنها در هرکجای دنیا دفاع شود و با منتهای قدرت در احقاق حقوق آنان اقدام گردد و در این مورد، گام های موثر به جلو برداشته شود.

● **در دستور**

دراین موقع مجلس وارد دستور شد ولوایح دردستور مطرح ومورد بررسی قرار گرفت و به تصویب رسید.

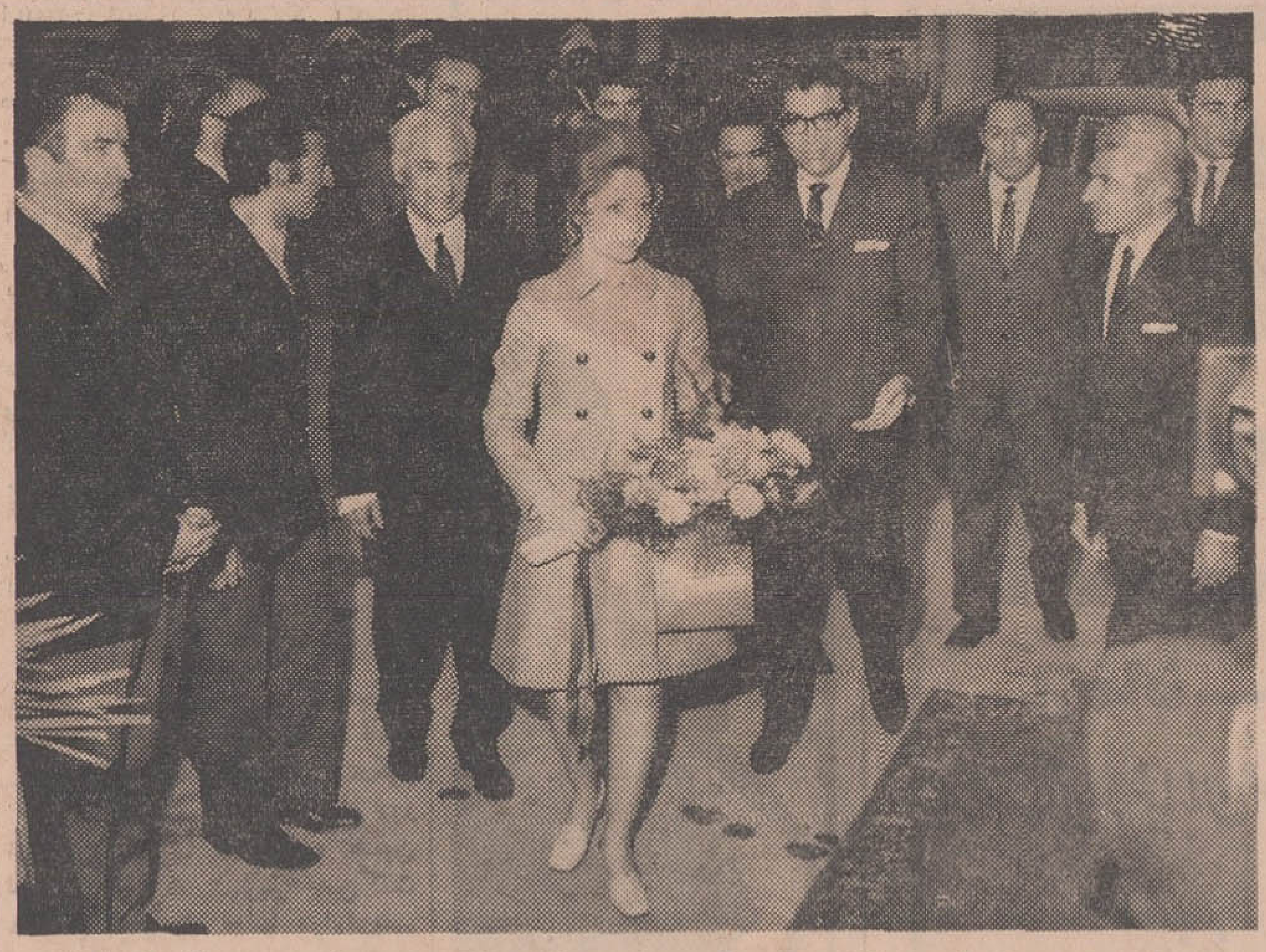

ساعت شش بعد از دیروز والاحضرت شاهپور غلامرضا پهلوی ریاست کمیته ملی المپیك ایران و والاحضرت منیژه همسر ایشان هنگام ورود به محوطه دانشگاه تهران برای مشاهده مسابقه بسکتبال کاپ تهران جورنال مورد استقبال قرار گرفتند.

در عکس پرفسور رضا رئیس دانشگاه تهران ـ تیمسار خسروانی معاون نخست وزیر و سرپرست سازمان تربیت بدنی ـ دکتر نخعی معاون وزارت آموزش و پرورش ورئیس فدراسیون بسکتبال کشور سناتور عباس مسعودی رئیس موسسه اطلاعات ـ دکتر رهنوردی دبیر کمیته ملی المپیك ایران ـ آقای فرهاد مسعودی معاون موسسه اطلاعات، دکتر صادقی رئیس روابط عمومی دانشگاه تهران و اسفندیار ستاری رئیس تربیت بدنی دانشگاه هنگام استقبال از والاحضرتین دیده میشوند.

از طرف وزیر علوم، در یك جلسه سخنرانی بانك مرکزی ایران

تاسیس واحدهای روستائی آموزشی پیشنهاد شد

طی بیست سال آینده جمعیت ایران بین چهل و پنج الی پنجاه و سه میلیون نفر خواهد بود و اگر رشدآموزشی ما بسرعت دهسال اخیر ادامه یابد، جمع دانش آموزان کشور که امروز ۲،۸۵۰،۰۰۰ نفر در سطح ابتدائی و ۶۹۰ هزار نفر در سطح متوسطه و حدود پنجاه هزار نفر در سطح عالی است شاید تا آنزمان به ترتیب به سیزده میلیون نفر در مدارس ابتدائی، پنج میلیون و نیم نفردر مدارس متوسطه ودویست و پنجاه هزار نفر درمدارس عالی برسد.

این قسمتی از سخنرانی آقای مجید رهنما وزیر علوم و آموزش عالی در جلسه ماهانه بانك مرکزی ایران بود که بعد از ظهر دیروز با حضور رئیس کل بانك مرکزی وروسای بانکها ومقامات اقتصادی ایراد گردید آقای رهنما در دنباله اظهارات خودگفت:

اگر تا آن تاریخ شالوده های آموزشی بیش و کم شکل فعلی خود را حفظ کند وگروه بندی سه گانه امروزی مدارس اساسا باقی بماند، چنین جمعیتی به سیصد هزارآموزگار دویست هزاردبیروپانزده هزاراستاد نیاز خواهد داشت.

طی پنجسال دوران برنامه چهارم، از حیث نیروی انسانی به این افراد نیاز داریم.

درزمینه کشاورزی ۱۷۰۰ مهندس کشاورزی ـ ۲۵۰ دام پزشك ۶۱۰۰ تکنیسین کشاورزی و ۲۱۷،۹۰۰ کارگر کشاورزی وخدمات مربوطه ـ درزمینه بهداشت: ۳۰۰۰ پزشك ـ ۲۰۰۰ پرستار ۵۷۰۰ بهیار ـ ۵۸۰ داروساز ـ ۱۴۰۰ تکنیسین پزشکی ـ ۳۵۰ کارمند تخصصی امور طبی ـ ۵۰ مهندس بهداشت ـ ۹۰۰ کمك مهندس بهداشت و صد مدیر امور بیمارستانها است **وبطور کلی به ۱۱،۰۰۰ متخصص در سطح بالا و بیش از ۸۰۰ هزار کارگر ماهر** روشن است که این احتیاجات بطور تصاعدی بالا خواهد رفت ومارا با مسائلی روبرو خواهد ساخت که حتی تصور آنرا درحال حاضر نمتیوان کرد.

● **رشد اقتصادی**

اگر رشداقتصادی مابخواست خدا برهمین منوال حتی براساس ده درصد در سال بطور مداوم دنبال گردد بااین آهنك درآمد ملی ماهر هفت سال دوبرابر میشود یعنی اگر رقم ۲۳۰ دلار فعلی را اساس قرار دهیم درآمد سرانه ملی مادر سال ۱۳۵۵ به ۴۶۰ ـ در سال ۱۳۶۲ به ۹۲۰ دلار و درسال ۱۳۶۹ به ۱۸۴۰ دلار یعنی معادل بیشتر کشور های بسیارپیشرفته امروز اروپا خواهد رسید!

*** انقلاب آموزشی**

وزیر علوم سپس به بحث دراطراف انقلاب آموزشی پرداخته و گفت:

بنظر من هدفهای سیاست علمی و آموزشی ما امروز روشن است منشور انقلاب آموزشی ایران آنها را عینا بدین شکل تصریح کرده است: «هدف ازانقلاب آموزشی که بفرمان شاهنشاه آریامهر باید در موسسات آموزش عالی و مراکز علمی و تحقیقاتی روی دهد در وهله اول آنست که وسایل تربیت و رشد کلیه افراد و طبقات ملت ایران بطورهمه جانبه فراهم گردد تادردنیای آینده سرنوشت ملت ما دردست انسانهائی رشید و کامل قرار گیرد»

وزیر علوم آنگاه به واحد های عظیم روستائی هندوستان که تامین نیازمندیهای تدریجی کودك را ازازمان تولد تاجوانی از جنبه های بهداشتی و آموزشی بعهده دارند اشاره کرد و متذکر گردید آیا بهتر نیست بنحوی که طرز اجرای آن باید دقیقا مطالعه شود چهار دیوار مدارس را درآینده تبدیل به یك واحد عظیم روستائی کنیم ومحیط مناسبی را که برای رشد فکری افراد لازم است باتوجه به جنبه های گوناگون آن درهمان واحدبوجود آوریم؟

بازرسان نظام وظیفه کارگاهها ومؤسسات را بازرسی میکنند

منطقه وظیفه عمومی تهران طی اعلامیه ای خاطرنشان ساخت که استخدام کنندگان مشمولین غایب تحت تعقیب قرار میگیرند.

متن اعلامیه وظیفه عمومی باین شرح است.

چون دیده میشود بعضی از ادارات و موسسات دولتی و بخشهای خصوصی (کارگاههای صنعتی هتلداران و دارندگان اماکن عمومی مانند سینما ها، کافه ها، رستورانها، دکانداران، بازرگانان، شرکت های ساختمانی، کارخانجات صنعتی و غیره) شهرستان تهران عده ای از مشمولان را که فاقد یکی از برگهای قانونی نظام وظیفه میباشند (برك پایان خدمتی، تکفل موقت یادائم، پزشکی موقت یادائم) استخدام نموده اند که این استخدام باستناد.

بند (ب) قانون نظام وظیفه عمومی مصوبه آبانماه ۱۳۲۴ که مقرر داشته (استخدام مشمولین بطور کلی در وزارتخانه ها و ادارات و بنگاه های ملی ودولتی و همچنین از طرف اشخاص بهرعنوان رسمی قراردادی، حکمی، روزمزدو غیره قبل از انجام خدمت وظیفه ونداشتن معافیت های قانونی ممنوع بوده و استخدام کنندگان به سه الی شش ماه زندان عادی محکوم خواهند شد) برخلاف قانون میباشد از این جهت به آگهی سازمانها و موسسات مذکور و دیگر اشخاص میرساند که هرچه زودتر از ادامه کار آنها جلو ـ گیری و مشخصات کامل آنها را به حوزه ها و منطقه وظیفه عمومی (حوزه مرکزی، حوزه شرقی، حوزه غربی، حوزه جنوبی) اعلام دارند تابوضع مشمولیتشان رسیدگی گردد سپس چنانچه بوسیله بازرسان منطقه وظیفه عمومی تهران معلوم شود که ازوجود چنین مشمولان که فاقد برك قانونی وظیفه میباشند استفاده میگرددمنطقه وظیفه تهران طبق قانون مزبور عمل خواهد نمود کمااینکه در مورد یك کارخانه تولیدی ویك هتل درجه یك تهران که تعدادی ازاین مشمولان را استخدام نموده بودند که بوسیله بازرسان منطقه شناخته شده پرونده جهت آنان تشکیل که پس از تکمیل تحویل مقامات دادرسی خواهند شد تامسئولان استخدام را تحت پیگرد قرار دهند.

جناب آقای مهندس جابرانصاری مدیر عامل
محترم شرکت سهامی تلفن ایران

تشکرات وسپاس کانون بازنشستگان شرکت را بدینوسیله از توجهات خاص آن جناب در جهت تصویب ۲۰ درصد ازدیاد حقوق وظیفه بگیرانیکه تنها از مبلغ سه هزار ریال حقوق ماهیانه استفاده مینمودند تقدیم داشته واز خداوند متعال خواستار است که آنجناب را درراه اجرای منویات شاهنشاه آریامهر موفق بدارد. آ ـ ۳۹۰۷

رئیس کانون بازنشستگان شرکت تلفن ـ حسین فتاحی

ابراز احساسات فرهنگیان

پیشگاه مبارك شاهنشاه آریامهر

کارمندان وکارکنان اداره آموزش وپرورش ناحیه ۷ تهران ضمن ستایش از اقدام دولت در کان لم یکن نمودن قرارداد (۱۳۱۶) ایران وعراق بدین وسیله آمادگی و جانبازی وفداکاری خود رادرراه بثمر رساندن نیات مبارك شاهنشاه آریامهر نسبت باحقاق حق ملت ایران در مورد اروندرود اعلام میدارد.

عبدالرحیم رادگان. نظام الدین نقبائی. حسن بصیر. علیرضا آریان. حسن روشن. محمدعلی امانی. حسین وجدانی. عباس علی منصوریان. فاطمه لشگری. مهرتاج صفائی. مرضیه شکوه جمارانی. اسداله میرهادی. ماشاءالله جلالی. یونس ایروانی. محمدحسین کسائی. منوچهر شکری نژاد. پرویزرستکارنجمی. عسگرپورقربان. احمدپارساپور. علی صفاری. محمدلسانی. عباس پرواز، جلیل الستی. هوشنك اسلامی. معزالدین ساداتی. عشقعلی شادنیا. ناصر ادیب پور. محمدعلی ترابی. ابراهیم صحت زاده. ایوب سطحی. ابوالفضل حاجی خانی. اقدس الملوك منوچهری. عصمت السادات میرهادی. سیمین سودرجانی. عبدالرحیم منصوری. اسدیکانی، فریدون تقیبی. ابوالقاسم آزاد. غلامحسین قسیمی. ولی اله خواجه شرف آبادی. عبدالقادر مرادیان. ابوالفضل مصلح

آ ـ ۳۹۱۹

پیشگاه مبارك شاهنشاه آریامهر

جان نثاران کارمندان ودبیران ودانش آموزان دبیرستان بوستان ناحیه ۲ ازاقدام دولت درمورد کان لم یکن اعلام کردن عهد نامه سال ۱۳۱۶ ایران وعراق که از تحمیلات استعمار بوده است ستایش وپشتیبانی نموده وآمادگی وجانفشانی خود را در راه نیات شاهنشاه در مورد احقاق حق ایران نسبت به اروندرود اعلام میداریم.

رئیس دبیرستان بوستان بدرالملوك حمیدزاده

آ ـ ۳۹۳۱

پیشگاه مبارك شاهنشاه آریامهر

دبیران وکارکنان دبیرستان دخترانه گردآفرید جهت استیفای حقوق ملی در منطقه دریای فارس واروندرود از نثار خون خود دریغ نخواهند کرد.

بخش یك ـ رئیس دبیرستان دخترانه گردآفرید ـ آذرنوش حکمت

آ ـ ۳۸۱۷

پیشگاه مبارك شاهنشاه آریامهر

دبیران دبیرستان محمدرضاشاه پهلوی شماره یك پسران ناحیه ۱۱ تهران ضمن سپاسگزاری از اقدام دولت درمورد لغو قرارداد ۱۳۱۶ ایران وعراق بدینوسیله آمادگی خود را در راه بثمررساندن نیات مبارك شاهنشاه آریامهر نسبت به احقاق حقوق ملت ایران در اروندرود اعلام میدارند.

ازطرف دبیران دبیرستان محمدرضاشاه پهلوی شماره یك الشائی

آ ـ ۳۹۱۷

پیشگاه مبارك شاهنشاه آریامهر

جان نثاران کارکنان دبیرستان بنی هاشمی سپاس خودرا در مورد الغاء قرارداد استعماری ۱۳۱۶ اروندرود تقدیم و آمادگی خود را برای هرنوع فداکاری اعلام میدارند.

رئیس دبیرستان بنی هاشمی ـ جهانگیر سیف (بخش ۶)

آ ـ ۳۸۹۷

پیشگاه اعلیحضرت شاهنشاه آریامهر بزرك ارتشتاران فرمانده

افسران و درجه داران بازنشسته نیرو های مسلح شاهنشاهی استان کرمان در حفظ منافع حقه کشور بحمایت از هموطنانی که در کشور عراق تحت شکنجه قرار گرفته اند جان برکف و چشم بفرمان هستند و آرزوی همه آنستکه موی سپید خودرا با خون خویش رنگین کرده و آخرین مرحله زندگی آنان در انجام منویات مقدس شاهنشاه جوانبخت ایران با سرخروئی پایان یابد.

رئیس کانون بازنشستگان نیرو های مسلح شاهنشاهی استان کرمان سرهنك آیت اللهی موسوی

آ ـ ۶۰۵۰

پیشگاه بندگان شاهنشاه آریامهر عدالت گستر

زهی افتخار و مباهات به تز مترقیانه شاهنشاه اندیشمند دال بر نقض معاهده ۱۳۱۶ اروندرود.

کارکنان اداره آموزش و پرورش خمین مراتب جانبازی خود را به پشتیبانی از این تز اعلام و آماده هرگونه فداکاری می باشند.

از طرف کارکنان آموزش و پرورش خمین ـ حیدری

آ ـ ۶۰۴۶

پیشگاه مبارك شاهنشاه آریامهر

جان نثاران کارکنان و دانش آموزان دانشسرای مقدماتی خمین سپاس خویش را در مورد ابطال قرارداد استعماری مرزی ایران و عراق تقدیم و جان فشانی خود رادر اجرای نیات آن پدر تاجدار اعلام میدارند.

رئیس دانشسرای مقدماتی دختران خمین ـ پریدخت عالی

آ ـ ۶۰۴۴

پیشگاه مبارك خدایگان شاهنشاه آریامهر

دبیران و کارکنان دبیرستان دکتر هدایتی خمین ضمن اظهار خوشوقتی از لغوقرارداد ۱۳۱۶ اروندرود پشتیبانی کامل خودرابرای هرگونه جان بازی و فداکاری اعلام میدارند.

از طرف کارکنان دبیرستان دکتر هدایتی ـ حسن بهرامی

آ ـ ۶۰۴۲

پیشگاه مبارك شاهنشاه آریامهر

دبیران و کارکنان و دانش آموزان دبیرستان پهلوی خمین با کمال مسرت لغو قرارداد ۱۳۱۶ اروند رود را بخاکپای همایونی تبریك عرض نموده جان بازی و فداکاری خود را در راه بثمر رسانیدن نیات ذات اقدس شهریاری اعلام میدارند.

جان نثار رئیس دبیرستان پهلوی خمین ـ اسلامی

آ ـ ۶۰۴۰

پیشگاه مبارك شاهنشاه آریامهر

معلمان و دانش آموزان جان باز آموزشگاه عنصری خمین از اقدام مجدانه ایکه برهبری ذات اقدس همایونی مبنی بر لغو قرارداد ۱۳۱۶ اروندرود صورت تحقق بخود گرفته دربرابر آن رهبر خردمند سر تعظیم و تکریم فرود آورده و آمادگی خودرا برای هرگونه جان فشانی اعلام میدارند.

جان نثار رئیس دبستان عنصری ـ سید حسین میرمعصومی

آ ـ ۶۰۳۸

پیشگاه مبارك شاهنشاه آریامهر

جان بازان آموزگاران دبستان دادگر خمین ضمن ستایش از اقدام دولت در کان لم یکن شمردن قرارداد ۱۳۱۶ ایران و عراق بدینوسیله آمادگی و جان بازی خود را در راه بثمر رسانیدن نیات شاهنشاه آریامهر نسبت باحقاق حقوق ملت ایران در مورد اروندرود اعلام میدارند.

علی اکبر بابائی. محمد حسین تنهائی. منصور امینی. مجتبی ابراهیمی. محمد حسین حدادی. براتعلی خسروی. احمدسرمدی

آ ـ ۶۰۳۶

پیشگاه مبارك شاهنشاه آریامهر

دبیران و کارکنان دبیرستان دولتی بابکان ناحیه ۹ آموزش و پرورش ضمن ستایش از اقدام دولت در کان لم یکن نمودن قرارداد ۱۳۱۶ ایران و عراق آمادگی و جانبازی خود را درراه بثمر رساندن نیات مبارك شاهنشاه آریامهر واحقاق حق ملت ایران درمورد اروندرود اعلام میدارند.

آ ـ ۳۹٤۹

پیشگاه مبارك شاهنشاه آریامهر

جان نثار افتخار دارد از طرف خود وکلیه ورزشکاران شهرستان خمین لغو قرار داد ۱۳۱۶ اروند رود را بخاکپای همایونی تبریك عرض نموده آمادگی خود رابرای هرگونه فداکاری و جان بازی اعلام نماید.

جان نثار مدیرفنی تربیت بدنی خمین ـ محسن مسلمی

آ ـ ۶۰۳۴

پیشگاه شاهنشاه آریامهر ارواحنافداه

مربیان و پیشاهنگان خمین مراتب جان بازی وحق شناسی خود را در مورد لغو قرارداد ۱۳۱۶ ایران و عراق اعلام میدارند.

اسمعیل پورعلی محمدی. عبدالله محمدی. حسین مجیدی، یدالله بخشش. سید حسین مشایخی. براتعلی خسروی. محمد رضا خوشنویسان. عبدالله گمرکی. مصطفی مرتضوی. خانم بدری محمودی. خانم پریدخت عالی. خانم مهین وطنخواهی. محمدتقی شمس. عشرت دارابی. مصطفی قادری

آ ـ ۶۰۳۳

پیشگاه مبارك شاهنشاه آریامهر

جان نثاران آموزگاران دبستان سقراط سپاس خود را در مورد ابطال قرارداد استعماری مرزی ایران و عراق تقدیم و آمادگی خود را دراجرای نیات آن پدر تاجدار اعلام میدارند.

رئیس دبستان سقراط ناحیه ۶ تهران ـ ادیب پور

آ ـ ۳۹۰۹

پیشگاه مبارك شاهنشاه آریامهر

آموزگاران دبستان ملی صادقیه ضمن سپاسگزاری از اقدامات دولت درمورد لغو قرارداد ۱۳۱۶ آمادگی خودرا برای هرگونه جانبازی اعلام میدارند.

مدیر دبستان صادقیه ناحیه ۶ ـ سیدابوالحسن حسینی

آ ـ ۳۹۳۹

پیشگاه مبارك شاهنشاه آریامهر

جان نثاران کارمندان دبستان ملی آفاق ناحیه ۳ تهران ضمن ستایش از اقدام دولت در کان لم یکن شمردن قرارداد ۱۳۱۶ ایران وعراق بدین وسیله آمادگی جانبازی خودرادر راه بثمررساندن نیات مبارك شاهنشاه نسبت به احقاق حق ملت ایران درمورد اروندرود اعلام میدارد.

کارمندان دبستان آفاق ناحیه ۳ ـ شهامی

آ ـ ۳۹۳۵

پیشگاه مبارك شاهنشاه آریامهر

جان نثاران کارکنان و دبیران دبیرستان یزدگرد سپاس خود را در مورد الغای قرارداد استعماری مرزی ایران و عراق تقدیم و جانفشانی خود رادر اجرای نیات آن پدرتاجدار اعلام میدارد.

رئیس دبیرستان ملی یزدگرد ناحیه ۶ ـ موفقی

آ ـ ۳۹۳۷

پیشگاه مبارك شاهنشاه آریامهر

جان نثاران کارکنان دبستان ملی حجت الغاء قرارداد استعماری ۱۳۱۶ اروندرود را به رهبر عالیقدر ملت ایران تبریك عرض نموده وآمادگی خود رابرای هرنوع جانبازی اعلام میداریم

از طرف کارکنان دبستان ملی حجت ناحیه ۸ تهران ـ سلیم کریمی

آ ـ ۳۹۲۵

پیشگاه مبارك شاهنشاه آریامهر

جان نثاران کارمندان و دبیران و دانش آموزان این دبیرستان الغاء قرارداد استعماری ۱۳۱۶ اروندرود را به پیشگاه آن پدر تاجدار تبریك عرض نموده آمادگی خود را برای اجرای هرنوع جانفشانی اعلام میدارند.

آموزش و پرورش ناحیه ۳ تهران ـ دبیرستان شهناز پهلوی

آ ـ ۴۰۰۹

پیشگاه مبارك شاهنشاه آریامهر

جان نثاران کارمندان، دبیران و آموزگاران دبستان و دبیرستان مکتبی ضمن ستایش از اقدام دولت در کان لم یکن نمودن قرارداد ۱۳۱۶ ایران و عراق آمادگی و جانبازی خود را درراه بثمر رساندن نیات مبارك شاهنشاه آریامهر نسبت باحقاق حق ملت ایران درمورد اروندرود اعلام میدارند.

ناحیه ۵ آموزش و پرورش تهران از طرف کارمندان رئیس دبستان ودبیرستان مکتبی ـ شمسیه مولائی

آ ـ ۴۰۴۱

پیشگاه مبارك شاهنشاه آریامهر

جان نثاران کارکنان دبستان ایران نوین ناحیه ۵ سپاس خود را درمورد الغاء قراردادارروندرود تقدیم و آماده ایم جان خود را دراین راه فدا کنیم.

از طرف کارکنان ـ تهرانی

آ ـ ۳۹۹۱

پیشگاه مبارك شاهنشاه آریامهر

کارکنان و آموزگاران دبستان شاندیز آمادگی خود رابرای بثمر رساندن نیات مبارك شاهنشاه آریامهر نسبت باحقاق حق ایران در اروندرود اعلام میدارند.

اختر پورشیرازی ـ آموزش و پرورش ناحیه ۳

آ ـ ۴۰۳۹

پیشگاه مبارك شاهنشاه آریامهر

جان نثاران: کارکنان دبستان و دبیرستان مدنی ناحیه ۸ تهران ضمن ستایش از اقدامات دولت در حفظ و حراست سرحدات ایران از هیچگونه جانبازی دریغ نخواهند کرد.

از طرف کارکنان دبستان و دبیرستان مدنی ـ حسین اورنك ـ عباس مدنی

آ ـ ۴۰۴۳

پیشگاه مبارك شاهنشاه آریامهر

دبیران و کارمندان دبیرستان شرف ناحیه ۸ آمادگی خود را برای اجرای منویات شاهنشاه محبوب بمنظور اعتلای عظمت و استقلال کشور و دفاع از حق مسلم ایران در اروندرود به خاکپای مبارك معروض میدارند.

رئیس دبیرستان شرف ـ روشنی

آ ـ ۴۰۴۹

پیشگاه مبارك اعلیحضرت همایون شاهنشاه آریامهر

کارمندان و دبیران دبیرستان ملی آرمان (ناحیه ۲) ضمن تائید لغو قرارداد ۱۳۱۶ ایران و عراق آمادگی خود را برای جانفشانی درراه اجرای منویات شاهنشاه آریامهر علام میدارند.

از طرف کارمندان و دبیران دبیرستان آرمان ـ هومر آشوریان

آ ـ ۴۰۲۵

انعکاس بحران روابط ایران و عراق در محافل خارجی

● خبرگزاری یونایتدپرس :

ظهور بحران دراین لحظات حساس بر مسئله خلیج ـ فارس متمرکز میگردد

● عراق از شیخ بحرین دعوت کرد که از عراق دیدن کند

رادیو بغداد دیشب در برنامه خود طی حمله شدیدی به ایران اظهارات کاظم عزاوی وزیر کشاورزی عراق را نقل کرد .

وزیر کشاورزی عراق که ازطرف حسن البکر رئیس جمهور آن کشور در یك سمینار دهقانی شرکت کرده بود گفت دولت عراق در شط العرب محکم خواهد ایستاد وازدعاوی خود دست برنخواهد داشت .

خبرگزاریها ومحافل خبری جهان به مناسبت پایان هفته گزارش های جامعی ازبحران روابط ایران وعراق انتشار دادند .

رادیو لندن در برنامه دیشب خود بار دیگر رئوس گزارش ها و تفسیر های مطبوعات انگلستان را در این زمینه انتشار داد وگفت این تشنج ناگهانی در روابط ایران و عراق در جراید انگلستان مورد بررسی قرار گرفته است .

بعقیده روزنامه فاینانشال تایمز (تایمز مالی) این مرافعه بی حد وحصر خطرناك است و در زمانی بوقوع می پیوندد که ایران و اعراب در بسیاری از موارد داشتند برای رفع دشمنی و عدم اعتماد دیرین خود دست بهمکاری دوجانبه میزدند . این روزنامه درمقاله مفصل دیگری اظهار عقیده میکند که ناظران مطلع درلندن وقوع این بحران ناگهانی را بسبب قدرت طلبی وگسترش نفوذعراق در ناحیه خلیج فارس میدانند .

● **کوشش عراق**

یك هیئت عراقی اخیرا به سرپرستی وزیر دفاع آن کشور از امیر نشینان خلیج فارس دیدن کرد. عراق بویژه کوشش میکند با بحرین که ایران نسبت بدان ادعای دیرینه دارد روابط دوستانه و نزدیك برقرار سازد .

● **تفسیر یونایتدپرس**

بیروت ـ بحران روابط ایران و عراق درشط العرب در این هفته آخرین کشمکش دراختلافات دیرینه کشورهای عرب خاورمیانه با کشور غیر عربی ایران بود و مقامات مطلع گفتند که این اختلاف نشانه اختلافاتیست که بعداز خروج قوای انگلیس از خلیج فارس دامنگیر این منطقه خواهد شد .

روز نوزدهم آوریل ایران قرارداد ۱۹۳۷ بین ایران و عراق را بعلت تجاوز عراق کان لم یکن اعلام کرد.

شط العرب مرز مشترك ایران وعراق راتشکیل میدهد و قرارداد ۱۹۳۷ حاکم بر حقوق دو کشور در امر کشتیرانی در این رودخانه بود .

قوای ایران بحالت آماده باش درآمدند . و گزارشهائی مربوط به تمرکز قوا در خط مرزی انتشار یافت .

بامداد روز بعداز اعلام تصمیم ایران مقامات وزارت خارجه عراق سفیر ایران را از رختخواب بیرون کشیدند و باحضاروی بوزارت خارجه یادداشت اعتراض آمیزی بوی تسلیم کردند آنها گفتند برای ایران امکان ندارد بطور یکجانبه قرارداد را لغو کند و ازنظر بغداد قرارداد مذکور بقوت خود باقی است .

در این بین دولت عراق کلیه اقدامات لازم را برای تامین امنیت و حاکمیت خود بعمل آورد .

ظاهرا بحران برسر اختلافات حقوق کشتیرانی ، افراشتن پرچم ، حقوق بندری و مشکلات و مسائل جزئی دیگر پدید آمده و تاریخ ۳۲ ساله پیمان شط العرب را در برگرفته است .

ناظران مطلع در امور خاورمیانه اظهار نظر کردند که این بحران منعکس کننده سیاست ایران پس از خروج نیروهای انگلیس از مناطق شیخ نشین خلیج فارس است .

درسالهای اخیر ایران که یك کشور مسلمان ولی غیر عربی است برسر مسئله عدم استرداد بختیار بود که یك هواپیمای عراقی به یك دهکده ایران بجاور نمود و دولت ایران بی درنگ پیمان موجود راالغاء شده اعلام داشت

● **کوشش ایران**

بنظر میرسد کشور های مربوطه برای مستحکمتر کردن موقعیت خویش درتلاشند واز طرفی کشور های عربی معتقدند که ایران به کوشش تزلزل ناپذیری دست زده تاپس از خروج نیرو های انگلیس بصورت بزرگترین قدرت داخلی در این مناطق درآید .

مسئله قابل توجه اینست که بحران کنونی پس از سفر ژنرال التکریتی معاون نخست وزیر ووزیر دفاع عراق بوجود امد . التکریتی درراس یك هیئت عالی رتبه عراقی ا زامارات خلیج فارس دیدن کرده بود .

درسفر التکریتی مناسبات عراق وبحرین مورد تاکید و تائید قرار گرفت وحاکم بحرین دعوت التکریتی رابرای سفر به بغداد پذیرفت .

دیدار التکریتی از بحرین و تائید وتاکید اینکشوردر امر عربی بودن بحرین دولت ایران را سخت دگرگون وناراحت ساخت زیرا ایران سالهای متمادی است که ادعای مالکیت بحرین رادارد و این امارات را جزو خاك وقلمرو خود می داند .

ناظران سیاسی معتقدند که حضور جدی عراق درخلیج ناخوشایند ترین امر برای ایران محسوب خواهد شد از طرفی کشور های عربی نسبت به مقاصد ایران در مناطق خلیج با دیده شك و تردید می نگرند .

حسن کانائی مفسر روزنامه الانوار دراین روزنامه نوشت آنچه که ایران درحال حاضر انجام میدهد باید فقط بعنوان نمونه تلقی گردد زیرا ایران پس ازخروج نیروهای انگلیس درسال ۱۹۲۱ فعالیت های خودرا در یك مقیاس گسترده و وسیعی آغاز خواهد کرد .

شرکت هواپیمائی مذکور از خلیج فارس بعنوان «خلیج عربی» یاد شده بود .

در ۱۹۶۵ وضع مشابه آنچه که هم اکنون بوجود امده در روابط دو کشور پدید آمد وآن هنگامی بود که یك هواپیمای عراقی به یك دهکده ایران بجاور نمود و دولت ایران بی درنگ روابط خود را با لبنان قطع کرد.

در ۱۹۶۵ ایران سفیر خود را از دمشق فراخواند و این بخاطر آن بود که سوریه به یك سازمان مهاجرت در داخل اجازه داد که از خوزستان بعنوان «عربستان» نام ببرد .

در ۱۹۶۶ ایران به هواپیما های خطوط هوائی کویت اجازه نداد در آبادان فرود آیند زیرا در نقشه

لابراتوار مدرن عکسهای رنگی آگفادر تهران افتتاح میشود

چهارشنبه شب گذشته آقای گوستاو آهرنس عضو هیئت مدیره شرکت آگفا و بانو برای یك دیدار ۵ روزه از ایران وارد تهران شدند .

آقای اهرنس و بانو در فرودگاه مهرآباد ازطرف آقای مارتین نماینده آگفا ـ گورت در ایران و آقای تیمه نماینده این شرکت در تهران مورد استقبال قرار گرفتند . عضو هیئت مدیره آگفا در طول اقامت خود در ایران از شهر های تاریخی اصفهان و شیراز بازدید بعمل خواهد آورد و در پایان سفر خود مذاکراتی با نمایندگان داخلی این شرکت درمورد برنامه های آینده و پیشرفت های آتی آگفا ـ گورت خواهد نمود .

آگفای ایران یکی ازشرکت های سهامدار کمپانی مشترك آلمان و بلژیك بنام (آنتورپ ـ لورکوس) میباشد .

این کمپانی درسال ۱۹۶۴ از ادغام دو شرکت معروف آگفا از آلمان و گورت از بلژیك تاسیس و یك شرکت بی نظیر را در بازارمشترك اروپا تشکیل داد .

آگفا ـ گورت که کارخانه های تولیدی آن در مورستل ـ آنتورپ (بلژیك) و لورکوسن و مونیخ (آلمان) قرار دارد هم اکنون بزرگترین تولید کننده لوازم عکسبرداری در اروپا بشمار می آید وپس ازتشکیل شرکت مشترك بین آلمان و بلژیك این شرکت توانست ۲۵ واحد تولیدی در نقاط مختلف دنیا ایجاد نماید و در حال حاضر در حدود ۳۰۰۰۰ کارمند در این موسسه مشغول کارند .

آگفا ـ گورت علاوه بر تولید فیلمهای عکسبرداری درانواع مختلف فرآورده های دیگر از جمله ، کاغذ و مواد شیمیائی ، دوربین ، وسائل لابراتوار و همچنین مواد مورداستفاده در پرتونگاری طبی وصنعتی ، هنرهای ترسیمی ، رپروگرافی وسینماتوگرافی به بازار های جهانی عرضه میدارد .

نوار های مغناطیسی آگفاگورت هم اکنون در نقاط مختلف جهان مورد استفاده آماتور و حرفه ای ومغزهای الکترونیکی بسیار دقیق و شبکه های تلویزیونی بکار میرود .

همزمان با بازدید آقای آهرنس ازایران لابراتوار مدرن عکس های رنگی آگفا در تهران افتتاح میشود این لابراتوار یك واحد کاملا اتوماتیك میباشد که بوسیله مغز های الکترونیکی میتواند بسرعت فیلمهای رنگی را ظاهرو چاپ نماید . لابراتوار آگفا گورت یکی از کم نظیرترین لابراتوار های جهان خواهد بود که برای اولین بار در ایران نصب میگردد .

آقای آهرنس عضو هیئت مدیره آگفا قبلا نیز دوبار درسالهای ۱۹۵۱ و ۱۹۶۰ بایران مسافرت نموده وسفر دوم هنگام برگزاری نمایشگاه صنعتی آلمان در تهران بوده است .

در عکس بالا از چپ براست خانم تیمه ، آقای تیمه ، خانم آهرنس، آقای آهرنس ، آقای مارتین دیده میشوند .

آ ـ ۶۱۱۴

درمان
روماتیسم
دکتر مهندس
خیابان حافظ ـ مقابل باشگاه کارگر

اعلامیه وزارت خارجه

بعداز ظهر امروز این اطلاعیه ازطرف وزارت خارجه انتشار یافت .

همانطوریکه رسما ازطرف دولت شاهنشاهی ایران اعلام گردیده ، چون مواد مهم عهدنامه مرزی ایران و عراق مورخ ۱۳۱۶ طی ۴۲ سالی که از تاریخ انعقاد آن می گذرد علیرغم مساعی و تقاضا های مکرر دولت شاهنشاهی همواره مورد بی اعتنائی دولت عراق قرارگرفته و از اجرای آن با اتخاذ رویه دفع الوقت سرباز زده اند ، لذا عهدنامه مذکور از طرف دولت عراق عملا نقض شده می باشد و بنابراصول مسلم حقوق بین المللی ، دولت شاهنشاهی آنرا بدون ارزش و کان لم یکن و منتفی می شمارد .

مضافا باینکه باتوجه بسوابق تاریخی و مقتضیات و اوضاع واحوالی که هنگام انعقاد عهدنامه وجود داشته و استعمار باتمام قوای خود به حمایت از عراق برخاست و موادی چون بند ٤ پروتکل ضمیمه عهدنامه که وظائف خاص عراق را نسبت به انگلستان تعهد مینماید ، در عهدنامه گنجانیده بود .

اینك با تغییر اساسی آن اوضاع و احوال آثار و نتایج و ثمرات آن نیزقابل قبول نبوده وتحفه استعمار باید ازبین برود وبنابر اصل حقوقی «ربوسینك ـ استانتیوس» که بی ارزش و بی اعتبار بودن معاهدات را بشرط تغییر اوضاع واحوال زمان انعقاد قبول بنماید ، دیگر عهدنامه تحمیلی و نامتساوی مرزی ۱۳۱۶ نمیتواند دارای اعتبار و اثر باشد . خاصه آنکه نسبت به اروندرود که قسمت اعظم آب های آن از منابع و کوه های ایران سرچشمه میگیرد بهیچوجه اصل تساوی حقوق که در کلیه معاهدات باید مورد توجه قرار بگیرد، رعایت نشده است .

در عین حال همانطوری که رسما اعلام شده دولت شاهنشاهی ایران به پیروی از تعالیم و و نیات صلح ـ جویانه شاهنشاه آریامهر تمایل داشته وآماده است که درپاب تثبیت مرز دراروندرود براساس خط «تالوك» که مبتنی بر اصول متداول حقوق بین المللی است ، حتی فردا با دولت عراق وارد مذاکره شده عهدنامه جدیدی امضاء نماید. هم چنین آمادگی دارد در صورت ابراز حسن نیت ازجانب مقامات عراقی ، به حالت اضطراری و غیرعادی که در نتیجه تهدیدات دولت عراق آینك در مرز حکمفرماست ، بشرط عمل متقابل خاتمه داده و بتمام واحدهائی که به مرز رفته اند ، دستور دهد که بمراکز خود مراجعت نمایند. دولت شاهنشاهی ایران ضمنا لازم میداند تاکید نماید که در این فاصله و در هرحال چنانچه نسبت به پرچم شاهنشاهی ایران قصد هتك حرمت بشود یا درامر کشتیرانی آزاد در اروندرود ممانعتی بعمل آید ، هریك از این اعمال باعکس العمل شدید مواجه خواهد گردید ودولت شاهنشاهی بحکم وظیفه مقدس خود ، الزاما هرگونه مانع ورادعی را از میان برخواهد داشت ودولت عراق مسئول عواقب سوء پیش آمدهائیکه در نتیجه رویه تجاوزکارانه آنها در اروندرود روی دهد، خواهد بود .

***

اینك برای مزید اطلاع خوانندگان عزیز بند ٤ پروتکل ضمیمه عهدنامه سرحدی ایران و عراق مورخ ۱۳۱۶ را درج میکنیم .

«بدیهی است که بشرط رعایت حقوق ایران در شط العرب هیچیك ازمقررات این عهدنامه به حقوق و وظایفی که دولت عراق بموجب ماده ٤ عهدنامه ۳۰ ژوئن ۱۹۳۰ و فقره هفتم پروتکل منضم آن مورخ بهمان تاریخ نسبت بشط العرب درمقابل دولت انگلیس دارد خللی وارد نخواهد آورد .»

تسلیت

باکمال تاثر مصیبت وارده را به خانم عصمت الزمان قاضی نوری (صمیمی) و آقای جعفر صمیمی مدیر عامل شرکت سهامی افست صمیمانه تسلیت می گوئیم

کارکنان شرکت سهامی کتابهای جیبی

آ ـ ۶۰۶۸

آقای حمید مجلسی وبانو

مرگ جانگداز برادر گرامیتان را تسلیت عرض بقای عمر بازماندگان راآرزومندیم .

نوشهر ـ سروان بنی ریاح وبانو

آ ـ ۵۹۰۰

سرکار خانم آزادخوئی

مصیبت وارده را تسلیت عرض ، درغم شما شریکیم

نوشهر ـ سروان بنی ریاح وبانو

آ ـ ۵۹۱۲

جناب آقای دکتر حسین نفیسی

در غم شما شریکیم و به تمام بازماندگان تسلیت عرض مینمایم .

ناصر آزردگان

آ ـ ۳۸۶۷

جناب آقای دکتر جعفر رئیسی و خانواده رئیسی

بانهایت تاسف وتاثر مصیبت وارده رابه بازماندگان آن مرحومه تسلیت و همگی خودرا در غم خانواده سهیم میدانیم

اردبیل : میربیوك رئیس زاده ، یحیی رئیس زاده، محمدرئیس زاده

آ ـ ۵۸۶۲

جناب آقای منوچهر رئیس زاده

بانهایت تاسف وتاثر مصیبت وارده را حضور جنابعالی و خانواده محترم تسلیت عرض نموده بقای عمر و سلامتی آن خاندان محترم را از درگاه باری تعالی مسئلت دارم .

محمدعلی محب خسروی

آ ـ ۳۷۹۷

همکار ارجمند جناب آقای دکتر جعفر رئیسی

پزشکان و کارمندان بیمارستان ۵۰۴ ارتش خود رادر مصیبت وارده به آن همکار ارجمند شریك دانسته و سلامت بازماندگان را از خداوند متعال خواستارند.

سرهنك دکتر حسام الدین خرمی

آ ـ ۵۹۲۸

سرکار بانو خواجه نوری

بانهایت تاثر درگذشت مرحوم منوچهر خواجه نوری راتسلیت عرض نموده توفیق شکیبائی برای بازماندگان راز درگاه خداوند مسئلت داریم .

آ ـ ۳۸۵۳ **خانواده صابری**

جناب آقای افخمی راد دادیار دادستانی وزارت آموزش و پرورش

درگذشت پدر گرامی جنابعالی موجب کمال تاثر و تاسف گردید بقای عمر آن همکار عزیز و سایر بازماندگان آن سعیدفقید را از خداوند مسئلت داریم.

محمودقدس ، عزیزاله کامیاب ، احمد کوشا، حسن میرهاشمی ، محمود خاتمی ، نصراله عفیفی ، محمدعلی معجمی ، کریمی ، معین افشار ، سلامت ، امینی ، منوچهر کامیاب

آ ـ ۳۷۸۹

جناب آقای محمدحسن زند

بانهایت تاسف مصیبت وارده را تسلیت عرض نموده و خودرا در غم شما شریك میدانیم .

پزشکان وکارمندان درمانگاه مهدیه

آ ـ ۳۸۶۳

جناب آقای مهندس همامی

بدینوسیله باندوه فراوان مصیبت وارده راتسلیت عرض نموده خودرا در سوك شما سهیم میدانیم

قسمت ساختمان : اخترقاسم زاده ، کاظم عراقی مهدی حقیقی ، مهدی نایب الصدری ، محمود صابری

آ ـ ۳۸۶۱

جناب آقای مهندس بنی ریاح

مصیبت وارده را تسلیت گفته صبر وشکیبائی شما و خانواده محترم را از خداوند خواستارم .

اهواز ـ فرامرز نعمتی زاده

آ ـ ۵۹۶۶

مصیبت وارده را بفامیل محترم بکتاشی ونوروزی تسلیت میگوئیم .

اهواز ـ سرگرد نوروزی وبانو

آ ـ ۵۹۶۸

جناب آقای دکتر منوچهر مشرفی

هیئت مدیره و کارکنان اداری ودرمانی جمعیت شیروخورشید سرخ گلپایگان مصیبت وارده راتسلیت عرض نموده بقای عمر و سلامتی بازماندگان محترم را از خداوند متعال مسئلت دارد .

آ ـ ۵۹۶۲

بانهایت تاسف درگذشت شادروان سرکار سرهنك ستاد مسعود امیرعلائی رابعموم بازماندگان آن مرحوم بخصوص سرکارخانم سپهبدنخجوان و آقایان فتح الله وپرویز امیرعلائی تسلیت میگوئیم .

دکتر رهنوردی و بانو

آ ـ ۳۸۷۱

جناب آقای دکتر حسین نفیسی

هیئت مدیره و کارکنان شرکت سهامی لپتی ایران مصیبت وارده را به آن همکار گرام و سایر بستگان و خانواده محترم نفیسی تسلیت عرض نموده بقاء عمر بازماندگان راز خداوند متعال مسئلت مینمایند .

آ ـ ۳۸۶۹

جناب آقای آمیغ

بانهایت تاثر مصیبت وارده را بشما وخانواده محترم تسلیت عرض نموده بقای عمر بازماندگان راازخداوند خواستارم .

خارك ـ شرکت خارا ـ سیوری

جناب آقای محمود رضویان

ذیحساب سازمان برنامه دروزارت آموزش و پرورش مصیبت وارده را بجنابعالی و خانواده محترم تسلیت عرض مینمائیم .

کاوه شعیبی ، عباس شریعت ، اصغر متقی ، غلامعلی پاکدامن ، مهدی سجادی ، حبیب اله افتخاری علی اصغر خادمی ، جمشید خاکپور محسن عرفانی، علی نصیری ، جمشید علیخانی ، احسان دهقان پور ، اسد طباطبائی ، نوراله شعبانی ، محمد فرهمندی ، غلامعلی مختاری ، ابراهیم سلطانیان

آ ـ ۳۸۸۵

جناب آقای دکتر جعفر رئیسی و خانواده رئیسی

بانهایت تاسف وتاثر مصیبت وارده راببازماندگان آن مرحومه تسلیت و همگی خودرا در غم خانواده سهیم میدانیم .

اردبیل ـ میربیوك رئیس زاده ، یحیی رئیس زاده ، محمدرئیس زاده

آ ـ ۵۸۶۲

سرکار ستوان یکم فریدون بلاری

خودرا در غم شما شریك دانسته مصیبت وارده را از صمیم قلب به جنابعالی و خانواده محترمتان تسلیت عرض مینمائیم .

حسین موئدخواجوی ـ سعیدفرهنك

آ ـ ۵۹۷۴

مصیبت وارده را بـه خانم عصمت قاضی نوری (صمیمی) و آقای جعفر صمیمی مدیر عامل شرکت سهامی افست صمیمانه تسلیت می گوئیم .

کارکنان موسسه انتشارات فرانکلین

آ ـ ۵۹۹۸

جناب آقای دکتر ایلخانی دانشیار محترم دانشگاه تهران

اعضای کانون همدوره ای در سوك پدرتان باشما شریك بوده و این مصیبت راتسلیت عرض مینمایند.

ازطرف اعضای کانون همدوره ای دکتر ضیائی زرعلائی

سرکار ستوان یکم مهندس بیژن قدسی

افسران درجه داران کارمندان و افزارمندان کارخانجات شیمیائی سازمان صنایع نظامی درگذشت شادروان آقای سیدباقر قدسی پدر آن همکار گرامی راصمیمانه تسلیت میگویند .

ضمن اظهار همدردی سلامت و شکیبائی سرکار و خانواده های محترم قدسی ، نیامیر ، بیات ، نیکجو رااز خداوند متعال خواستاراست .

آ ـ ۹۱۳ **سرهنك کاظمی**

جناب آقای دکتر جعفر رئیسی

مصیبت وارده را تسلیت عرض مینمائیم .

سرهنك دکتر تهرانیان ، سرهنك جوادی، سرهنك نیك سرشت ، سرگرد دکتر خزاعی

آ ـ ۳۸۴۱

سرکار علیه خانم حریری

مصیبت وارده را به شما و خانواده محترمتان تسلیت گفته خودرا در غم شما شریك میدانیم .

لوریس و نعیم دلال

آ ـ ۳۹۲۱

آقای مهندس نصراله همامی

مصیبت وارده را تسلیت عرض نموده بقای عمر وسلامت جنابعالی و خانواده محترمتان را از خداوند مسئلت مینماید .

مهندس ابراهیم گوهریان

آ ـ ۳۹۲۹

سرکار ستوان یکم مهندس بیژن قدسی

مصیبت وارده بسرکار موجب نهایت اندوه من و کلیه همکاران گردیده سلامت و شکیبائی سرکار و خانواده های محترم قدسی ، نیامیر ، بیات ، نیکجو، رااز خداوند متعال خواستارم .

آ ـ ۳۹۱۱ **سرتیپ نعمتی**

جناب آقای دکتر جعفر رئیسی دوست گرامی

بانهایت تاسف مصیبت وارده را حضور عالی تسلیت می گویم .

آ ـ ۳۸۹۱ **دکتر میراحمدی**

جناب آقای مصطفی

درگذشت پدر بزرگوار را صمیمانه تسلیت عرض نموده سلامتی شما و خانواده محترم را از خداوند متعال خواهانست .

هداوند

آ ـ ۶۰۱۸

جناب آقای مهندس همامی

باکمال تاسف درگذشت شادروان پدر گرامیتان رابجنابعالی و خاندان محترم تسلیت عرض مینمایند.

ناصر قرنی ، هوشنك منصوبی ، عباس منصوبی

آ ـ ۳۸۸۷

جناب دکتر پرویز خاکسار وبانو

باندوه فراوان مصیبت وارده را بشما وبازماندگان محترم تسلیت میگوئیم .

آ ـ ۳۸۹۳ **جواد عراقی**

سرکار ستوان یکم فریدون قدوسی

دانشجویان گروهان دوم سال سوم دانشکده افسری شهربانی مصیبت وارده را به آن سرکار تسلیت عرض نموده وخودرا در غم شما سهیم میدانند .

آ ـ ۳۹۰۲

سرکار علیه خانم پریدخت عالی ریاست محترم دانشسرا و دوشیزه زری عالی سرپرست شبانه دانشسرای مقدماتی دختران خمین

بانهایت تاسف و تاثر مصیبت وارده را بخانواده عالی وبستگان تسلیت عرض نموده خودرا درغم واندوه شما سهیم میدانیم .

فرج اله دالائی وبانو ، بهرامعلی دالائی وبانو، اسمعیل فروغی وبانو ، علی صمدی وبانو ، اسمعیل علیمحمدی وبانو ، علیجان دالائی وبانو ، حسینخان دالائی وبانو

آ ـ ۶۰۹۰

جناب آقای امیرعلائی

باندوه فراوان مصیبت وارده را از سوی خود و همکارانم تسلیت عرض نموده سلامتی و بقاء عمر برای خانواده امیرعلائی از خداوند آرزومینمایم .

آ ـ ۳۹۶ **سرتیپ معین زاده**

نظر بارتحال فقیدسعید پدر گرامی همسرجناب آقای ابوالفتح نیکجو دادستان محترم شهرستان کاشان روسای دوایر دولتی و قضات دادگستری کاشان مصیبت وارده رابه معظم له وبازماندگان آنمرحوم تسلیت عرض نموده بقاء وسلامتی آنان را از خداوند متعال خواهانند

بهروز گیتی ، سرهنك میرمیران ، قاضی ، آذرگون، دکتر نجف شعار ، ملك میثمی ، شهردار اسلامی ، معراجی ، شریفی ، امامی ، انصاری ، زرین قلم، دقیق ایرجی ، سررشته ، زردکوهی ، فنائی ، سنجری، ملت نیکوهمت ، جهادی ، نامی ، اختری ، فیضی

آ ـ ۶۰۴۸

جناب آقای ابراهیم افخمی راد دادیار محترم دادرسی اداری وزارت آموزش و پرورش

بانهایت تاثر فوت پدر بزرگوارتان را تسلیت عرض نموده دراین مصیبت واندوه بزرگ خودرا سهیم میدانیم .

کپورچال ـ الاحقر عسکر محمدی ، حاج عبدالرحیم میرافزون ، حاج محمدتقی میرافزون ، حاج رحمت چابجاری ، غلامحسین سیفی پور ، عزیزاله فرازی، شهسواری ، طالبی

آ ـ ۶۰۵۲

جناب آقای رضا تحصیلی

باکمال تاسف و تاثر واندوه فراوان درگذشت نابهنگام همسر عزیزتان را به جنابعالی و خانواده محترمتان تسلیت عرض نموده بقاء عمر سرکار وآن فامیل محترم را از خداوند متعال آرزومندیم .

اکبر مشحون ، مهندس اصغر مشحون ، مهندس محمدمشحون ، محمود مشحون ، رضامشحون ، کاظم مشحون

آ ـ ۳۹۶۷

سرکار خانم توران خواجه نوری

بانهایت تاسف وتاثر عمیق مصیبت وارده را بشما خانواده محترمتان تسلیت گفته وبقای عمربازماندگان آمرحوم را از خداوند احدیت خواستارم .

ابوالقاسم قهاری ـ پرویز قهاری ـ پروین قهاری

آ ـ ۳۹۵۷

چهره مریوان از نظر عمران و آبادی تغییر میکند

بذر توتونی که برای کشت دراختیار توتونکاران گذاشته میشود مناسب نیست وزارعین نمیتوانند از کار خود نتیجه بگیرند

اعزام قابله باین شهر و خرید وسائل آتش نشانی برای شهرداری مریوان ضروری است

توجه دولت بامر خرید غله کشورزان مریوان ، اعزام قابله باین شهرستان بررسی مشکلات توتونکاران ، تجهیز شهرداری بوسائل آتش‌نشانی خرید کامیون مخصوص جهت حمل گوشت ، تاسیس تلفن شهری در مریوان ، تسریع در ساختمان اگـوو تشکیل انجمن بهداری، رئوس مهمترین مطالب مورد بحث هشتمین جلسه هیئت مشورتی روزنامه اطلاعات در مریوان راتشکیل میداد . تفصیل مذاکرات اعضای هیئت مشورتی در جلسه اخیر بشرح زیراست .

*** شهر بی‌قابله**

موضوع اعزام یکنفر قـابله تحصیلکرده جهت بیمارستان ۲۵ تختخوابی مریوان از سالهاقبل مورد بحث و تقاضای قاطبه مردم بوده و اکنون‌هم درراس تقاضاهای مردم قراردارد و تعجب آور است که مقامات مسئول ، شهرستانی چون مریوان راکه از چهارصدو بیست پارچه آبادی تشکیل شده است ، بدون ژایشگاه و قابله گذاشته‌اند.

*** خرید بموقع غله**

بعد ، درباره عدم خرید بموقع غله از کشاورزان مریوان سخن بمیان آمد و گفته‌شد : اینموضوع همواره موجب نگرانی و تشویش کشاورزان است و آنان‌تقاضادارند باتاسیس شعبه اداره غله درمریوان نسبت بخرید بموقع غله اقدام‌شود. سال گذشته خرید غله در این شهرستان چند روزی ادامه داشت اما بعلت نامعلومی پس از چندروز کار خرید گندم از کشاورزان متوقف گردید و بعدها نیز نسبت بخرید محصول آنان اقدامی نشد در نتیجه عده‌زیادی از کشاورزان نتوانستند غله خودرا بفروشند و محصول روی دست آنان‌بی‌خریدار ماند .

*** مشکل توتونکاران**

دراین میان توتونکاران مریـوان هم بامشکل دیگری روبرو هستند وآن اینکه محصول آنان ، ازطرف اداره دخانیات بابهای ناچیزی خریداری میشود و توتونکاران از جهت حمل گوشت از کشتارگاه تامغازه‌های قصابی ، بحث بعدی اعضای هیئت مشورتی مریوان بود. زحمات طاقت‌فرسای خود ، نتیجه مطلوب نمیگیرند . بذر توتونی هم که برای کشت در اختیار آنان قرار میگیرد ، باتوجه بموقعیت آب و هوای محلی ، مناسب نیست وارزش زحمات آنان را پـائین می‌آورد .

*** وسائل آتش نشانی**

فقدان وسائل اطفاء حریق در وعدهٔ آقای رئوفی استاندار محترم صورت میگیرد که اینکار همزننده است و هم مغایر اصول بهداشت. تقاضای دیگر ما اینست که دولت از نظر مالی بشهرداری مریوان کمک کند تا کمبود بودجه از بین برود و در انجام برنامه‌های عمرانی شهرداری بیش از این تاخیرنشود.

*** اگو**

اعضای هیئت سپس مسئله احداث اگو در مریوان و تسریع‌درتاسیس تلفن شهری‌وتشکیل انجمن‌بهداری رایادآور شدند . در مورد اگوی شهر گفته شد : از آنجا که طبق گفته آقای رئوفی استاندار محترم کردستان در سفر اخیر خود بـه مریوان ، چهره شهرما از نظر عمران و آبادی در آینده نزدیك بکلی عوض خواهدشد،بایدبگوئیم برای یك شهر مدرن و آباد بدان طریق که‌آقای استاندار و عده‌اش راداده‌اند ، مسئله ایجاد اگو یك مسئله جدی و ضروری است‌وظاهرا باید درراس برنامه‌ها قرار گیرد.

تاسیس تلفن شهری نیز کـه وعده آن از مدتها قبل بمردم داده شده واهالی برای این منظور مبلغی در حساب مخصوص‌بانك‌ملی‌واریز کرده‌اند باید مورد توجه قـرار گیرد ، همچنین تسریع در تشکیل انجمن بهداری مورد تقاضای مردم است .

توجه بوضع ارتباطی بین‌مریوان‌ـ سنندج که در جلسات قبلی هیئت مشورتی مکرر به‌آن اشاره شده‌و سامان بخشیدن بوضع سیمیه قند و شکر شهرستان مریوان آخرین مسائل مورد بحث جلسه‌بود.اعضای هیئت ضمن گفتگو پیرامون‌مشکل قند و شکر یادآور شدند : سهمیه قند وشکری که برای این شهر درنظر گرفته‌میشودبسیار نامرغوب است وروی این اصل خریدارندارد و میزان فروش آن ز دوسال قبل تابحال کاهش کلی یافته و گونی های محتوی قند وشکر در انبار اداره قند وشکر مریوان پوسیده‌و ازبین رفته است ! ازطرف قاطبه مردم شهر تقاضا میکنیم اداره قند وشکر استان باین‌موضوع‌رسیدگی فوری بنماید و ترتیبی بدهد که دیگر قند وشکرنامرغوب باین‌شهر فرستاده نشود

گوشه‌ای ازهشتمین جلسه هیئت‌مشورتی روزنامه اطلاعات‌درمریوان

وزیر منابع طبیعی درمشهد

روز گذشته آقای مهندس گلسرخی وزیر منابع طبیعی بمنظور بازدیداز کارهای انجام شده و پروژه هائی‌که ازطرف‌اداره کل منابع طبیعی‌خراسان مشهدشد و مورد استقبال قرارگرفت.

خبرنگار ما در مشهد گزارش‌داد: ونیز منابع طبیعی سه روز درمشهد اقامت میکند .

برای نصب دستگاه‌های مونتاژ کارخانه تراکتورسازی تبریز

کارشناسان رومانی بایران می آیند

عملیات ساختمانی مـرحله اول کارخانه تراکتورسازی تبریز که بعلت بارندگی و سرمای شدید زمستانی متوقف شده بودبامساعد شدن هوا مجددا آغاز گردید و کارهای ساختمانی آن باتلاش زیاد دنبال میشود ، احتمال میرود کار های ساختمانی مرحله دوم کارخانه نیز تااوائل سال جاری خاتمه یابد و کارخانه تراکتورسازی تبریز با قدرت مونتاژ سالیانه پنج هـزار دستگاه تراکتور آماده‌بهره‌برداری گردد .

مطلب بالا را آقای مهندس «فولادیون» مدیر عامل کارخانه تراکتورسازی که برای رسیدگـی و نظارت در امور ساختمانی کارخانه به‌تبریز آمده است ، بخبرنگار ما دراین شهر اظهار داشت . وی افزود : برای اجرای طرح مرحلـه اول کارخانه سه‌قرارداد باسرمایه دویست‌وشصت میلیون ریال با سه پیمانکار بامضاء رسیده است .

تاکنون مقدار ششصد تن از ماشین‌آلات کارخانه از کشور رومانی به محل کارخانه حمل گردیده و بقیه نیز بتدریج ازطریق کمرك جلفا وارد ایران میشود .

این دستگاهها پس از کف‌سازی سالن مونتاژ نصب خواهد شد . بهمین جهت ظرف چند روز آینده مهندسین وکارشناسان رومانی برای نصب دستگاه های مذکور وارد ایران میشوند . ضمنا بیست نفر از مهندسین و تکنیسین‌هائی که برای گذراندن دوره مهندسی در رشته تراکتورسازی به رومانـی عزیمت کرده بودندظرف‌هفته‌آینده بایران مراجعت میکنند .

آقای فولادیون اضافه کرد تـا ده‌روز دیگر گروهی از کارشناسان رومانی برای‌مذاکره در موردخرید ماشین‌آلات برای مرحله دوم طرح کارخانه تراکتورسازی تبریز وارد ایران میشوند .

برای انتقال احشام بخارج شهر مشهد
کوی دامداران ایجاد میشود

برای انتقال محل‌نگهداری‌احشام مشهد بخارج ازمحدوده‌شهر یکصد و پنجاه هکتار از زمینهای آستان قدس رضوی واقع در۲۰ کیلومتری شهر مشهد از طرف‌آقای پیرنیا نایب‌التولیه آستانقدس رضوی و استاندار خراسان برای دادن‌اجاره بدامداران اختصاص داده شد.

مطلب بالا را سرکار سرهنگ طهماسبی مدیر عامل شرکت‌تعاونی دامداران مشهد بخبرنگار مادراین شهر اظهار داشت .وی افزود :در اراضی مذکور نسبت باحداث‌خانه، حمام ، مسجد و دبستان برای دامداران و خانواده های آنان‌اقدام ودرمانگاههای بهداشتی‌ودامپزشکی و محل های مناسبی برای‌نگاهداری احشام ساخته خواهد شد .

هم اکنون دو حلقه چاه عمیق‌در اراضی مذکور حفر گردیده وپمپ و موتور مربوطه نیز نصب شده

شرکت تولید مرکبات منحل گردید

در جلسه مجمع عمومی صاحبان سهام شرکت تعاونی تولید و فروش مرکبات چالوس که پریروز در محل دبستان «چهارم آبان» تشکیل شده بود ، انحلال‌این شرکت اعلام گردید.

خبرنگار ما در چالوس گزارش‌داد: مشکلات ناشی از خسارات وارده به باغهای مرکبات در زمستان گذشته از طرف شرکت بعنوان عامل اصلی انحلال شرکت اعلام شد . ضمنا آقایان جمشید جوانشیر ، مصطفی قلی‌نیا ، حسین طالبی ، ذبیح‌الله رسولی و محمد هرمزی بعنوان اعضای هیئـت تصفیه شرکت انتخاب شدند .

پایان سمینار بهداشت محیط

سمینار مشترك بهداشت محیط وامور نظارت برمواد خوراکـی که باحضور آقای دکتر غفارپور مدیر کل بهداری استان و باشرکت مسئولان بهداشت محیط شهرستانهای تابعه‌گیلان در سالن اجتماعات آن اداره تشکیل شده بودپس از دوروز باصدور قطعنامه‌ای بکار خود پایان داد.

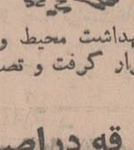

خبرنگار مادر رشت‌گزارش داد : درجلسات این سمینارچگونگی اجرای برنامه‌های مختلف بهداشت محیط و نحوه همکاری بیشتر ادارات دراین‌زمینه موردبحث قرار گرفت و تصمیماتی گرفته شد .

کارمند پست وتلگراف کشته شد

اتومبیل وانت متعلق به‌پست و تلگراف کاشان بشماره ٤٦٤١ تهران با اتوبوس شماره ٦٢٤٦ کاشـان در جاده قم ـ کاشان و محلی بنـام «لنگرود» بیست کیلومتری قم تصادف کرد .

خبرنگار ما در قمصر کاشـان که هنگام وقوع حادثه از این جاده می‌ـ گذشت گزارش داد : «حسن عالـی» کارمند پست و تلگراف کاشـان که رانندگی وانت را بعهده داشت‌دراین حادثه کشته شد و «خراسانی» کارگر فنی‌این‌اداره‌زخمی‌گردید . ازمسافرین اتوبوس کسی صدمه ندید .

مدیران‌عامل‌شرکتهای تعاونی‌روستائی کرمانشاه
درچندکلاس تعلیم میگیرند

بمنظور آموزش اصول تعاون‌به اعضاء هیئت مدیره و مدیران‌عامل شرکت های‌تعاون‌روستائی‌شهرستان کرمانشاه چهار کلاس تعلیماتی‌در کرمانشاه گشایش یافت .

بنابگزارش خبرنگارما در کرمانشاه در مراسم افتتاح کلاس ها مدیـر کل اصلاحات ارضی و تعـاون روستائی استان کرمانشاهان‌درباره وظائف مدیران‌عامل و اعضای‌هیئت مدیره و کشاورزن عضو شرکت های تعاونی روستائی بتفصیل‌سخن گفت و هد فاز تشکیل این کلاس هارا تشریح نمود . دراین کلاس ها یکصدوسی‌تن شرکت دارند .

ازاین تعداد یکصد تن مدیران عامل شرکت های تعاونی روستائی هستند و برای آنها سه کلاس بمدت ده‌روزتاسه هفته دائر خواهـد بود و برای سی‌تن دیگر که‌اعضای هیئت مدیرهٔ شرکت های‌تعاونـی روستائی میباشند یك کلاس‌هفت روزه تشکیل شده است . دراین کلاس‌ها اصول تعاون و چگونگی پرداخت وام و کمك‌های لازم بـه کشاورزان تعلیم داده خواهدشد.

گرانی برق

بهای برق درهمایونشهر اصفهان نسبت به سایر شهرها گران‌تر است .

بنابگزارش خبرنگار ما در همایونشهر: قیمت‌برق درهمایونشهر کیلووات ۵ ریال است ومردم‌نسبت باینموضوع متعرضند و تقاضای تقلیل بهای برق را دارند .

برنامه امتحانات متفرقه دراصفهان
امتحانات ازدوازدهم اردیبهشت شروع میشود

اداره کل آموزش و پرورش اصفهان برنامه امتحانات داوطلبین کلاسهای مختلف متفرقه ودانش‌آموزان کلاسهای ششم ابتدائی وششم متوسطه آموزشگاه‌های اصفهان رابشرح زیر تعیین و اعلام نمود:

امتحانات داوطلبین متفرقه کلاسهای اول‌تا پنجم متوسطه در رشته‌های طبیعی ، ریاضی و ادبی در روزهای دوازدهم ، هیجدهم،نوزدهم‌وبیست‌وششم اردیبهشت وجمعه دوم خردادماه انجام میشود .

امتحانات کلاسهای ششم متوسطه داوطلبان متفرقه و دبیرستانی از دوازدهم تابیست‌ویکم‌خردادوامتحانات کلاسهای ششم ابتدائی آموزشگاههای اصفهان در روزهای پنجم ، ششم و هفتم خردادماه برگزارمیگردد .

حریق شصت عدل کنف را بکام کشید...!

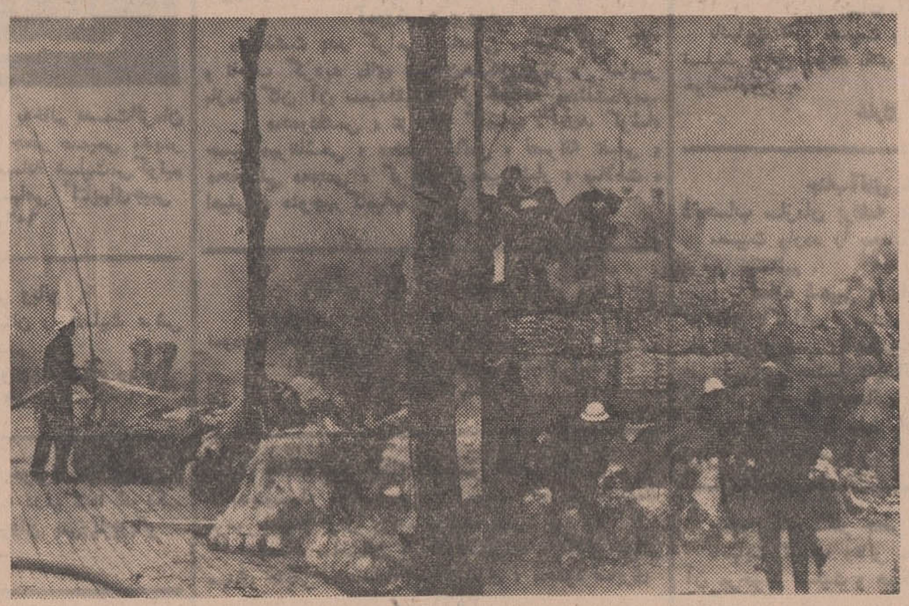

طی حریقی که در مقابل کارخانه گونی‌بافی رشت بوقوع پیوست ، شصت عدل کنف بارزش ششصد هزار ریال سوخت .

خبرنگار مادر رشت گزارش داد : کنف‌مذکور توسط تریلی شماره ۱۷۱۸ از خرمشهر به رشت حمل شده‌بود وقرار بود‌که ظرف چند روز آینده کنف‌ها تخلیه شود ، اما بعلت‌سقوط یکرشته سیم برق برروی محموله‌تریلی ، حریق مهیبی ایجادشد که باکمك ماموربن آتش‌نشانی‌رشت و کارگران کارخانه گونی‌بافی این شهر اطفا گردید .

عکس بالا هنگامی گرفته شده که شعله‌هـای آتش از محموله تریلی زبانه میکشد و ماموربن آتش‌نشانی و کارگران گونی‌بافی رشت بـرای اطفاء حریق تلاش میکنند .

سمینار طب پیشگیری

سمینار مراکز طب و پیشگیری استان اصفهان که در محل اداره کل‌بهداری‌استان‌تشکیل‌شده‌بودپس از سه روز با صدور قطعنامه‌ای‌بکار خود پایان داد .

بنا بگزارش خبرنگار مادر اصفهان : در جلسات این سمینار مسائل مربوط‌به‌امورطب‌وپیشگیری و بهداشت محیط مورد بحث‌قرار گرفت همچنین تصمیم گرفته شد نظایر این سمینار هر سه ماه یك بار تشکیل گردد .

نمایندگان اطلاعات درخدمت مردم

گرمسار آموزشگاه فنی میخواهد

عده‌ای از اهالی گرمسار ضمن نامه‌ای که بمقامات مسئول‌ومرکز نوشته‌و رونوشت آنرا بدفتر نمایندگی اطلاعات ارسال داشته‌اندمتذکر شده‌اند : بعلت نبودن آموزشگاههای فنی و حرفه‌ای که در حال‌حاضر دراکثر شهرستانها وجود دارد گرمسار باکمبود کارگر فنی روبروست واین یکی ازعوامل عقب‌ماندگی این شهر است. از مسئولین‌امرتقاضا داریم نسبت به‌تاسیس یك آموزشگاه حرفه‌ای و فنی در اینجا اقدام نمایند ..

اهالی «اوز» فارس و تقاضای آنها ..

از دوماه پیش بعلت «پارازیتی» که برروی امواج فرستنده‌رادیو ایران ایجاد شده صدای رادیو از ساعت ۶بامداد الی ۷ شب در «اوز» فارس بزحمت شنیده میشود و مردم این شهر قادر باستفاده از برنامه های «رادیوایران» نیستند .

عده‌ای ازاهالی «اوز» فارس که بدفتر نمایندگی روزنامه اطلاعات مراجعه کرده بودند افزودند: باتوجه به‌علاقه شدیدی که مردم‌به‌برنامه های رادیوئی و اخبار رادیو ایران دارند، خوبست مسئولین وزارت اطلاعات برای رفع این نقیصه اقدام کنند .

بهار و خون و افیون

نوشته احمد احرار

-۳۴۲-

باین مقدمه‌چینی ، میرزا سلمان موفق شد پریخان‌خانم را متوجه سازد که برای ساکت ساختن مهدعلیا شایسته‌ترین کس خود او می‌باشد و بهتراست بجای نشستن‌در قزوین روانه شیراز شده ، محمد میرزا و مهدعلیا را از بدسلوکی در باره پریخان‌خانم برحذر بدارد .

پریخان خانم‌که میدید بدزبانی‌های مهدعلیا وسکوت محمدمیرزا موقعیت اورا متزلزل کرده است بسهولت تسلیم‌نظر میرزا سلمان شدو صدراعظم فرصت‌طلب اورا خام‌کرده رخصت‌طلبید تاهرچه زودترعازم‌شیراز بشود. علاوه‌براین تاکید کرد که هرگاه شاهزاده خانم خودرا نسبت بقصد و حرکت وزیربی‌ـ اطلاع‌نشان دهد امکان حصول نتیجه بیشتر خواهد بود .

درواقع میرزا سلمان پیش‌بینی همه چیز راکرده . و بیمناك بود مبادا پریخان‌خانم از تصمیم خود عدول کند و منظور اورا دریابد . ازینرو بعداز کسب مرخصی و خارج شدن از قصر پریخان خانم بلافاصله دروازه قزوین رابشت‌سر گذارده و از بیراهه بطرف شیراز تاخت .

هنوز چندساعتی ، از حرکت میرزاسلمان نگذشته بود که حدس او درین خصوص به اصابت پیوست . زیرا ساعتی بعد ، پریخان خانم آنچه رابین او و میرزا سلمان گذشته بود در مجلسی با حضور امیرخان‌و یاران دیگر خود مطرح ساخت و هنگامی که اعلام داشت میرزا سلمان را بماموریت شیراز فرستاده است . شمخال سلطان چرکس دائی پریخان خانم بادودست برسر خود کوفته گفت :

ـوای برما اگرپای این اصفهانی به‌شیراز برسد !

یاران دیگر پریخان خانم نیز بلافاصله متوجه نیت و نیرنك میرزا سلمان شدند. امابریخان خانم هنوز نمیدانست مقصود شمخال سلطان‌چیست و چه میخواهدبگوید. ازینرو پرسید :

ـچه ضرری از فرستادن میـرزا سلمان بدارالسلطنه شیراز متصور میتوان بود ؟

امیرخان که از عمل ناسنجیده پریخان خانم سخت دلگیر بنظر میرسید ، بجای شمخال سلطان پاسخ داد :

ـسرکار خانم ، یاران حق دارند از بابت این واقعه نگران باشند ...گویاشما فراموش کرده‌اید که میرزا سلمان یك‌دشمن است و اگر اظهار خدمتی میکند از لاعلاجی است . اورا ندیدید که در حق ولینعمت خـویش اسمعیل‌میرزا چطورناسپاسی‌و نمك‌ناشناسی ازخود نشان‌داد ؟ بگمان چاکرسنگ قلخانچی اغلی برمیرزا سلمان شرف دارد ، زیرا که او لااقل پاس نمك خوارگی و تربیت‌پادشاه مرحوم را نگهداشته و دو روئی از خود نشان نداده‌است... امابظن‌غالب میرزاسلمان رااین خیال عارض شده که ستاره دولت و شوکت سر کار خانم در حال افول است‌و اگر اینجابماندشاه‌سلطان‌محمد وخیرالنساء بیگم دا ظن همقدمی وهمکاری او بانواب خانم حاصل گشته در حکومت شاه خدابنده «توضیح ـ خدابنده لقب شاه‌سلطان‌محمد بود» مورد التفات واقع نخواهد شـد ... مع‌الوصف این‌مراتب نیزهیچکدام قابل اعتنا نیست ، چون سك کاسه لیسی مثل میرزاـ سلمان را ازابتدا لیاقت آن نبود کـه طرف حمایت و تربیت نواب خانم قرارگیرد. آنچه‌اسباب‌نگرانی میباشدایـنست‌که احتمال دارد میرزا سلمان برای آنکه خدمتی در دستگاه شاه سلطان محمد ظاهر ساختـه منظور نظر واقع شود خلاف قول خود دست اتفاق بطرف مهد علیا دراز کند و ماده فساد را غلیظ‌تر گرداند ...

توضیحات امیرخان رفته رفتـه چشم پریخان خانم را باز و اورا به اشتباهی کـه مرتکب شده بود منتقل میکرد . لبهای خود را بدندان میگزید و از تصور اینکه بدان سهولت مانند دختربچه چشم‌وگوش بسته‌ای فریب خورده وبدست خود ، دشمنان خود را بهم نزدیك ساخته‌است چون ماری بخود می‌پیچید . لحظاتی بسکوت گذشت و سپس پریخان خانم تصمیم خود را گرفت :

ـاورا باز میگردانیم ...حتی‌اگر بدروازه شیراز هم‌برسد نباید بگذاریم ازآن دروازه داخل‌شود !

هنوز ساعتی نگذشته بود که چابك ـ سواران قزلباش ازهر سو در جاده های شیراز به تاخت و تاز درآمده تعقیب و جستجوی میرزا سلمان را آغاز کردند . اما چنانکه میدانیم اصفهانی تیزهوش پیش‌بینی همه‌چیز راکرده و ازبیراهی‌درهسپارشیراز شده بود . از راهی که هرگز کسی تصور آنرا هم نمیکرد . بهمین سبب تلاش پریخان خانم بجائی نرسید و میرزاسلمان بسلامت خود را در شهر شیراز افکند .

اقدامات پریخان خانم در راه جستجـو کردن و باز گردانیدن میرزا سلمان نیز به مقاصد صدر اعظم‌کمك کرد ، زیراچندروزی طول نکشید که خبر فرار میرزا سلمان از پایتخت و تکاپوی پریخان خانم برای باز داشتن وباز گردانیدن وی در شیراز منعکس شد و مهد علیا رابحمایت او ترغیب کرد .

دیداری از یوگسلاوی

از : ع . مسعودی

بلگراد نو و کهنه و تاریخچه‌ای از زندگی مارشال

تیتو در لباس سربازی با دست مجروح بسته کنار غاری در یکی از کوهستانهای یوگسلاوی هنگام مبارزات چریکی علیه اشغالگران. این عکس تاریخی که در آرشیو روزنامه اطلاعات بدست آمده مربوط به دوران جنگ بین‌المللی دوم است که سرزمین یوگسلاوی به‌اشغال سربازان بیگانه درآمد و او دست اندرکار تشکیل دسته‌ای از میهن‌پرستان بصورت چریک شد و قوای چریکی او مبارزات سرسختی علیه نیروهای آلمان هیتلری و فاشیست ایتالیا آغاز کرد که در نتیجه موفقیت های شایان بدست آورد یک بار انفجار بمب وی‌را مجروح ساخت و بار دیگر قوای آلمان بر غاری که مقر تیتو بوددست یافتند و تیتو با طناب از صخره‌ها پائین رفت و بوسیله شنا در یک رودخانه کوهستانی خود را از مهلکه نجات داد و همچنان‌به مبارزات خود ادامه داد تا سر انجام در سال ۱۹۴۵ قوای تیتو بر سراسر کشور یوگسلاوی حکمروائی پیدا کرد و قوای اشغالگر را تارومار نمود و حکومت اتحاد ملی در این مملکت تاسیس‌شد که‌بسمت‌نخست‌وزیر برگزیده شد و در همین سال بود که حزب طرفدار تیتو در انتخابات پیروزی بدست آورد و مجلس یوگسلاوی این کشور را جمهوری فدرال اعلام کرد واین رژیم از جانب انگلستان و امریکا برسمیت شناخته شد و تیتو در سال ۱۹۵۳ بعنوان اولین رئیس جمهوری یوگسلاوی انتخاب گردید .

مارشال تیتو عاشق شکار است ، از هر فرصتی استفاده میکندو در مناطقی که شکارگاه او است بشکار میرود . با اینکه اکنون هفتادوهفتمین سنین عمر خودرا میگذراند ، از تفریحات‌وشب‌زنده‌داری وشکار وشنا و ورزش و گردش روی آب و استراحت در کاخ های مجللی که در اغلب شهر های یوگسلاوی پیوسته آماده‌پذیرائی‌اواست استفاده میکند .

تیتو نه‌فقط در مبارزات رزمجویانه شهامت خاص دارد ، بلکه در سیاست استقلال‌طلبانه خود بواسطه سرسختی که در کشمکش های طولانی با استالین پیدا کرده موقعیت جهانی بدست آورد . تیتو استالین را متهم کرد که برخلاف واقعی کمونیسم گام برمیدارد وبدین جهت حزب کمونیست یوگسلاوی را مستقل از مسکو اعلام کرد وبا وجود جنگ سرد و مخالفت های شدید استالین که چند سال‌طول کشید تیتو از راهی که پیش گرفته بود باز نگشت و عمل تهورآمیزش که‌توام باموفقیت شد مورد توجه تمام ملل قرار گرفت .

دعوتی داشتم از یک همکار که هنگام جشن های تاجگذاری درایران مهمانم بود،اوشخصیت بوجسته‌ایست از کشور یوگسلاوی که هم مدیر موسسه بزرگ مطبوعاتی «بوربا» وهم نماینده مجلس فدرال است‌ودردولت مرکزی آنکشور مدتی‌با سمت‌وزارت نیز انجام‌وظیفه مینمود . همکار عزیز ما آقای «مارکویچ» باتفاق سردبیر سیاسی خودآقای«ملنکویچ»چندروزی در ایران‌بود ، مسافرت هائی بجنوب و شمال کشور کرد در مراسم تاجگذاری شرکت جست ، حضور شاهنشاه آریامهر شرفیاب شد ودر بازگشت‌به‌یوگسلاوی چهارده شماره روزنامه معروف «بوربا» اختصاص به مقالاتی پیدا کرد که‌حاکی‌ازخاطرات خوش آقای موماما‌رکویچ و سردبیر سیاسی‌اش درایران بود ، قسمتی از این‌خاطرات‌نمودار پیشرفت‌هاوترقیاتی بود که برهبری پیشوای ما پدید آمده است .

مارکویچ که‌روز مراسم‌تاجگذاری درتالار موزه حضور داشت تحت‌تاثیر آن مراسم باشکوه قرار گرفته‌بود، بعلاوه افتخار شرفیابی اختصاصی بدست آورد و اولین شماره سال نوی‌روزنامه خودرابه‌مراسم‌تاج‌گذاری و انعکاس خصوصیات اخلاقی وموقعیت اجتماعی و سیاسی‌شاهنشاه اختصاص داده‌بود .ازآن‌پس‌مارکویچ و سردبیر سیاسی «بوربا» در صف هوستداران ایران قرار گرفتند ،در هر مورد و موقع بمناسبات مختلف از ایران بخوبی نام بردند و در راه نزدیکی روابط میان دو کشور گام های موثر برداشتند .

آقای هروی‌سفیر شاهنشاهی‌ایران در بلگراد وقتی چنین احساساتی‌را مشاهده کرددرردیف دوستان‌نزدیک مارکویچ و موسسه مطبوعاتی بوربا قرار گرفت‌همچنانکه سفیریوگسلاوی در تهران همین موقعیت را بوجود آورده است .

مارکویچ بوسیله سفیر ما در یوگسلاوی من و خانم مسعودی‌رابه کشور خوددعوت کرد و ما این‌دعوت دوستانه همکار را در گردش بعد از تعطیلات عید پذیرفتیم .

***

وقتی هواپیمای یوگسلاوی (یات) در فرودگاه بلگراد بزمین نشست ، مارکویچ و خانمش و چند تن از سردبیران بوربا که هریک نشریه‌ای را دراین سازمان بزرگ مطبوعاتی که دارای سیزده روزنامه و مجله هفتگی است اداره میکنند با چندتن ازشخصیت های یوگسلاوی‌پای‌پلکان هواپیما مارا استقبال کردند .

در سالن اختصاصی فرودگاه علاوه بر دوستان یوگسلاوی ،آقای هروی و اعضای محترم سفارت نیز که‌در این استقبال ابراز محبت کرده بودند حضور داشتندو پس ازپذیرائی و توقف کوتاهی ، همگی عازم شهر شدیم .

خیابان های شهر جدید بلگراد ذرپرتو نور میدرخشید ، عمارات‌بلند تازه سازی که متصل بهم ،سربه آسمان کشیده‌است ، اجتماع‌بزرگی از ساکنین بلگراد را دراین شهر تازه دربرگرفته ، همچنین تاسیسات جدید دولتی و باشگاه های ورزشی‌و ساختمان بزرگ حزب و سازمانهای اجتماعی در این قسمت شهربلگراد قرار دارد ورودخانه عظیم دانوب‌این شهر جدید را از شهر کهنه بلگراد مجزا میسازد ، یعنی وقتی ازپل‌بزرگ دانوب میگذرید بشهر قدیم وارد میشوید که خودداراى عمارات بزرگ، مغازه‌ها و خیابان های سنگ فرش میباشد ، تراموای شهری در خطوط مختلف بلگراد قدیم گردش میکندو قسمتی از جمعیت دو شهر نو و کهنه را نقل و انتقال میدهد .

ساعت ۷ بعد از ظهر بود و رفته‌رفته آمد زیاد وسایط نقلیه در خیابان های بلگراد ،ترافیک‌تهران رابخاطرم آورد ، گواینکه وسایط نقلیه این شهر هرگز مثل تهران سرسام‌آور نیست لکن وجود دورشته اتومبیل که از هر سوی خیابان پشت‌سرهم درحرکت بود و اتومبیل هائی که کنار خیابانها توقف داشت ،نشانه تحول بزرگی بودکه در زندگی مردم این کشور بچشم میخورد و رشد اقتصادی مردم را نشان میداد .

بی‌شك در هیچیك از کشور های کمونیستی بلوك شرق این تحرك و اینهمه اتومبیل شخصی دیده‌نمیشود، درمذاکره بامیزبان عزیز خودبزودی دریافتم که‌دریوگسلاوی ،«کمونیسم» شکل و قیافه خاصی بخود گرفته و این کشور از همان اوانی که پشت پرده آهنین قرار گرفت «کمونیسم» را به‌مقتضا و مصلحت ملی‌واجتماعی خود تحت رهبری مارشال تیتو تغییر داد و اکنون فقط نامی از کمونیسم دراین کشور برده میشود ، چون قوانین و مقرراتی براین ملت مبارز، حکومت میکند که مردم را بسوی اقتصاد آزاد هدایت کرده است .

درراه رسیدن باین‌هدف وپیشرفت های صنعتی‌که یوگسلاوی امروزپیدا کرده راهنمائی‌و شخصیت تیتوتاثیر فراوان داشته است . تیتو از همان روز های اول حکومتش مبارزه شدید خود را با استالین آغاز کرد و باسر سختی دربرابر فشار های او ایستاد و مقاومت شایسته‌ای ابراز داشت تا در نتیجه موفق شد کشورش را از تسلط کمونیسم شوروی خارج‌کندو حاکمیت ملی خود را محرزگرداندو همین‌امرموجب شد که تیتو موقعیت خاصی‌در کشورش‌وجهان پیداکندواز سوی‌دیگر وطنپرستی وفداکاری‌را بیش‌ازپیش‌درمردم‌شجاع‌یوگسلاوی تقویت و گسترش داد ، بطوریکه‌در همین چند هفته پیش که یوگسلاوی حمایت شدید خود رااز چکوسلواکی که میخواست راه تیتو را پیش‌گیرد اعلام داشت و بار دیگر مورد تهدید سخت کشور های بلوك مسکوقرار گرفت و احتمال اشغال یوگسلاوی‌از جانب ارتش سازمان پیمان ورشو میرفت ، مردم یوگسلاوی از پیرو جوان ، زن و مرد در هر گوشه‌ای ازاین کشور خود را آماده مبارزه کرده‌بودند ، میلیونهامردم برای‌رفتن بجبهه خود را حاضر میکردند حتی گروه‌های‌چریك تشکیل‌دادند و مانند کوه در برابر هرگونه پیش آمدی ایستادندتااز حیات سیاسی واستقلال و حاکمیت ملی خود دفاع کنند ، در آن روزها قسمت مهمی از برنامه‌های تلویزیون را،مانورهای جنگی بمنظور آگاهی وتشجیع مردم‌تشکیل میداد.

***

درچند روز اقامت‌خوددر بلگراد ناحیه ساحلی «دوبرونیك» بابسیاری از شخصیت های سیاسی و اجتماعی یوگوسلاوی ملاقات داشتم ، همه‌را غرق در غرور وطن وترقی و تعالی کشور یافتم ، همه‌گوش بفرمان تیتو هستند وتیتورئیس‌جمهور مادام‌العمری که عنوان قهرمان ملی وبین‌المللی پیدا کرده دربهترین کاخ های‌این کشور و بهتر از خیلی از امپراطوری های جهان زندگی میکند .

او خوب گردش میکند ، خوب تفریح میکند ، گاه بشکار میرود، گاه در کشتی های خصوصی خوددر دریای‌آدریاتیك باستراحت می‌پردازد و گاه در جزیره «بریونی» محل اختصاصی خود که چندین کیلومتر طول و عرض دارد و انواع سرگرمیها درآن‌جزیره جمع‌شده زندگی میکند و درهمه‌حال تمام مسائل مهم‌مملکتی را زیر نظر دارد و برتق و فتق امور می‌پردازد ، از پشتیبانی کامل یك ملت بیست میلیونی خود در وسعتی بقدریك ششم ایران برخورداراست.

وقتی با هواپیما واردشهر بلگراد میشوید پس از طی مسافتی شهر جدید بلگراد دردوطرف خیابان ظاهر میشود . این شهر مجموعه‌ایست ازعمارات چندین طبقه آسمان خراش که هم مردم در آن زندگی میکنند و هم قسمتی از ادارات را تشکیل میدهد . عکس بالا گوشه‌ای از شهر جدید راکنار رودخانه دانوب که شهر قدیم رااز شهر جدید مجزا میکند نشان میدهد .

باوجودیکه این جمعیت از چند ملت با چند زبان مختلف گرد هم آمده و هر چند میلیون نفر کشور خودمختاری‌تشکیل‌داده‌اند که‌عبارتند ازجمهوریهای شش گانه صربستان، کرواتیا ، اسلاونیا ، «بوسنی وهرزگوین» ، مقدونیه و مونتنگرو (کوه سیاه) این‌جمهوری‌ها درحلقه اتحادیه‌ای گرد آمده حکومت فدرال «جمهوری‌متحدیوگوسلاوی» رابوجود آورده‌اند و در مقابل اراده یك نفر تسلیم محض هستند و او تیتو است که استقلال و تمامیت و حاکمیت یوگسلاوی‌را دربرابر فراز ونشیب‌ها، جنك و گریزها و اشغالگری هاحفظ و حراست کرده است .

رئیس جمهور مقتدر هفتاد و هفت ساله یوگسلاوی که اینك به‌ملاقات او میرفتم‌زندگی پر ماجرائی راپشت سر گذارده ونشیب و فرازهاداشته، زندانها رفته‌ودر همه حال برای‌نجات وطن و سعادت و ترقی مردم گام برداشته تاچنین موقعیت کم نظیری پیدا کرده است .

تیتو در ابتدای جوانی در یك کارگاه صنعتی کار میکرد ، درآغاز جنك جهانی اول بخدمت سربازی درآمد و بواسطه علاقه بامورنظامی درمدرسه افسران داخل گردیدوپس از یکسال بواسطه مخالفت‌وسخن‌رانی علیه جنك بدو سال زندان محکوم گردید ، بعد در یکی از جنك ها بشدت‌زخمی‌شدو یکسال‌دربیمارستان بستری شد .

تیتو درسال ۱۹۲۰ پس از پایان جنك بین‌الملل اول به زاگرب‌دومین شهر یوگسلاوی بازگشت‌و بعضویت حزب‌کمونیست یوگوسلاوی درآمد، ولی سال بعد این حزب غیر قانونی اعلام شد و او مدت شش سال در کارگاه های کوچك و بزرك صنعتی کار میکرد تا به دبیری شورای کارگران فلزکار درآمد وبواسطه فعالیت در حزب کمونیست زاگرب‌به سردبیری این حزب انتخاب شدودر سال ۱۹۳۶ بسمت‌دبیرحزب کمونیست یوگوسلاوی انتخاب گردید .

کم‌کم قیافه جنك جهانی دوم‌ظاهر میشد و تیتو در مقام آن‌بود میهن خودراازمیدان مبارزات دورنگاهدارد و طی سالهای ۱۹۴۱ تاپایان جنك بین‌المللی دوم که سرزمین‌یوگسلاوی باشغال سربازان‌بیگانه در آمدارتش مجهزی تشکیل داد و خود رهبری‌آن را برعهده گرفت و در رهائی میهن خویش اززیرسلطه نازیسم وفاشیسم نقش عظیم و تاریخی ایفاء کرد .

در همین اوان‌بود که کمیته‌آزادی خلق با شرکت نمایندگان طبقات مختلف مردم تشکیل گردید و تیتو بریاست این کمیته انتخاب شد ، درسال ۱۹۴۵ حکومت موقت خلق‌در یوگسلاوی تشکیل‌شد که با تدوین قانون اساسی جدیدپایه‌های جمهوری سوسیالیستی فدرال یوگوسلاوی استوار گردید .

مارشال تیتو از آن سال تاسال ۱۹۵۳ مقام نخست‌وزیری و وزارت دفاع حکومت فدرال یوگوسلاوی را بعهده داشت‌وسپس بریاست‌جمهوری و چند سال بعد بسمت رئیس جمهور مادام‌العمر آن کشور انتخاب‌گردید.

این بود تاریخچه‌ای‌اززندگی وی که عنوان قهرمان ملی کشور خود را بدست آورده و از جدی‌ترین طرفداران صلح و دوستی و تفاهم جهانی بشمار میرود . او سیاست مستقل ملی پیش گرفته و بمنظور تحقق این آرمان بزرك خود در راه پیشرفت یوگسلاوی گام برمیدارد.

ناتمام

۱۳۴۸
سال
آریاوشاهین

در سال ۱۳۴۷ هزاران نفر از هموطنان عزیز با خرید اتومبیل‌های آریا و شاهین‌صنعت‌جوان‌اتومبیل سازی‌ایران رامورد تأیید وحمایت قراردادند.
و اکنون استقبال پر شور و روز افزون مردم نشانهٔ مرغوبیت این‌محصول وتأیید بیشتر هموطنان گرامی است .
بدین ترتیب در صنعت اتومبیل سازی ایران سال ۱۳۴۸ سال آریا وشاهین است .
ما بایکدنیا خلوص و باقلبی آکنده‌از سپاس و تشکر ازهموطنان گرامی بخاطر حمایت بیدریغشان سپاسگزاریم .

شرکت سهامی جیپ
اولین کارخانه سازنده اتومبیل
و پیشرو صنعت اتومبیل سازی در ایران

چوپا : فاتح زمین

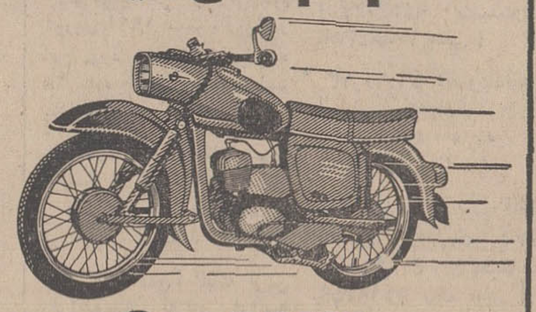

es125
es150
MZ es250

موتورسیکلت چوپا ساخت آلمان
با نیم قرن شهرت جهانی
نماینده انحصاری درایران
شرکت سهامی بازرگانی تبرک
تهران ـ خیابان فردوسی ـ تلفن ۳۳۸۹۱۶ ـ ۳۳۵۵۵۶ ـ ۳۰۴۲۹۲
مشهد ـ خیابان خسروی ـ تلفن ۶۶۷۷ و ۲۳۲۷

آگهی استخدام

جمعیت شیروخورشید سرخ ایران برای واحدهای‌درمانی خوددر شهرستانها تعدادی از دیپلمه هائی‌را که درسپاه بهداشت خدمت نموده‌اند استخدام می نماید .از داوطلبان خواهشمند است برای انجام مصاحبه حضوری‌باداره امور بیمارستانهای جمعیت شیر و خورشید سرخ واقع درخیابان سی متری . روبروی ژاندارمری کل کشور کوچه ساسان مراجعه فرمایند .
آ ـ ۵۶۰۸ ۱ ـ ۲ د

آگهی تغییر ساعات کار بانك سپه

ازروز سه‌شنبه شانزدهم اردیبهشت ماه یکهزارو سیصدو چهل و هشت‌تا آگهی بعدی اوقات کار تابستانی اداره مرکزی و کلیه شعب ونمایندگی ها و باجه‌های تابعه در تمام روزهای هفته باستثنای جمعه جهت مراجعه مشتریان محترم از ساعت ۷ربع الی ساعت ۱۳ خواهد بودضمنا ازساعت ۱۷الی ۲۰ باجه های عصر برای انجام کلیه امور بانکی مشتریان محترم باز و آماده کار می‌باشد .
بانك سپه
۱ ـ ۲ آ ـ ۵۶۲۲

صفحه مخصوص رفراندم

دنیا در انتظار نتیجه پیکار دوگل

لحظات حساس در تاریخ فرانسه!

تا چند ساعت دیگر سرنوشت حکومت ژنرال دوگل معلوم میشود

سرانجام پنجمین رفراندوم دوران زمامداری پرزیدنت دوگل انجام شد و نتایج آن امشب تعیین خواهد گردید. گروههای چپ و راست که از آغاز با هر دو موضوع مورد رفراندوم مخالفت میکردند طرفداران خود را بشدت تهییج کردند تا رای منفی داده بدین وسیله دوگل را بر سر دوراهی قرار دهند تا شاید بقول خود عمل کرده دست از ریاست جمهوری بشوید و استعفا کند. مخالفت برخی از دست‌راستی‌ها با دوگل کفه ترازو را بنفع دست چپی‌ها سنگین خواهد کرد و شاید این بار واقعاً ژنرال پیر مجبور باستعفا شود.

● ۴۱ درصد

تا آخرین لحظات شروع رای بیش از نیمی از فرانسویها در تردید و دودلی بسر میبردند زیرا نمیدانستند براستی چه عملی باید انجام دهند. در مورد کاستن اختیارات مجلس سنا ۴۱ درصد و در مورد تغییر وضع استانها ۲۶ درصد فرانسویها عقیده شخصی نداشتند. تعداد مخالفان موضوع نخست ۲۳ درصد و تعداد موافقان آن ۲۶ درصد در آخرین آمارگیری بوده است و در عین حال ۵۴ درصد فرانسویها با کاهش تعداد استانها و دادن خودمختاری بیشتر به آنها موافق و ۲۰ درصد مخالف بودند ولی بطور قطع نمیتوان اظهار نظر کرد که واقعا در صد آراء مثبت و منفی نیز بهمین ترتیب بوده است.

حزب کمونیست فرانسه مانند سایر احزاب دست چپی از طرفداران خود درخواست کرده بود باین رفراندوم رای منفی دهند و باتوجه به اینکه حزب مذکور ۵ میلیون طرفدار دارد بخوبی میتوان به خطری که اکنون ژنرال دوگل را تهدید میکند پی برد.

● حکومت فردی

یکی از رهبران حزب سوسیالیست فرانسه نیز ضمن یک سخنرانی چند روز قبل از آغاز رفراندوم گفت که اگر مردم فرانسه خواستار آزادی بیشتری هستند باید به رفراندوم رای منفی دهند. زیرا پیروزی دوگل در مراجعه به آراء عمومی پیروزی حکومت فردی و تقریبا یک حزبی فرانسه خواهد بود.

مفسر سیاسی خبرگزاری فرانسه ضمن تفسیری که یکی دو روز قبل از آغاز رفراندوم نوشت اظهار عقیده کرد که دوگل هفته‌های آخر دوران زمامداری خود را میگذراند و پس از اعلام نتایج رفراندوم مجبور به کناره‌گیری خواهد شد ولی روزنامه فیگارو که تا حدودی طرفدار دوگل است نوشته که ترس از تجدید بحران سال ۱۹۶۸ باعث خواهد شد که مردم، قبول موضوعهای قید شده در رفراندوم را بر آن ترجیح دهند. این روزنامه مینویسد مردم فرانسه همگی با کاهش اختیارات سنا موافق نیستند و افزایش اختیارات استانها هم چون با کاهش مالیاتها همراه نخواهد بود چندان مورد توجه مردم نیست ولی این باعث نمیشود که ملت بندای رهبر خود پاسخ منفی دهد در هر صورت امشب مشخص خواهد شد که کدامیک از این دو صحیح پیش‌بینی کرده‌اند.

«موریس کوودومورویل» نخست وزیر فرانسه در سخنرانیهائی که در مبارزه برای پیروزی در رفراندوم پنجم ایراد کرد متذکر شد که در صورت رد رفراندوم از طرف ملت ژنرال دوگل از مقام خود کناره‌گیری خواهد کرد و آنها را برحذر داشت که درصورت استعفای دوگل اوضاعی مانند ماههای مه و ژوئن سال گذشته وشاید بسیار مغشوش‌تر بوجود خواهد آمد ولی فرانسویها چندان به این موضوع اطمینان نداشتند کما اینکه در آخرین آمارگیری ۵۹ درصد مردم اظهار عقیده کردند که تهدید دوگل پوچ و توخالی است و فقط ۲۴ درصد آنها به صداقت گفتاروی اطمینان داشتند.

بطور کلی، بعضی از مردم فرانسه قبل از رفراندوم میگفتند که چرا ملت باید برای تصفیه حساب شخصی ژنرال با رئیس سابق مجلس سنا - ونه «پوئر»، رئیس فعلی آن زیرا وی چندان مخالفتی با دوگل ندارد - آلت دست قرار گیرند و با استناد باین پرسش میگفتند که رای منفی خواهند داد.

● شکست

بدین ترتیب باتوجه به نفوذ

چنین وضعی موجود بوده است مثلا در انگلستان «وینستون چرچیل» پس از ۹ سال حکومت از خاطر ها محو شد و «کنراد آدنائر» در آلمان پس از ۱۲ سال چنین سرنوشتی پیدا کرد و پرزیدنت روزولت نیز اگر در سال دوازدهم ریاست جمهوری دارفانی را وداع نمی گفت چنین سرنوشتی داشت

در مورد دوگل باید گفت که واقعا وضعی استثنائی از نظر علمای اخلاق وجود دارد زیرا آنها تصور میکنند دادن رای مخالف به رفراندوم نوعی حق ناشناسی و نا سپاسی نسبت به رهبر بزرگ فرانسه است در حالیکه علمای جامعه‌شناس آنرا یک پدیده طبیعی و جبر تاریخ میدانند ولی در عین حال دلیل اینکه در رفراندوم پنجم آراء مخالف و موافق تا این اندازه بیکدیگر نزدیک است را باید در وضع بد طبقاتی، حوادث ماههای مه و ژوئن سال ۱۹۶۸ و غیرحساس بودن موضوعهای رفراندوم جستجو کرد زیرا در واقع اکنون برای فرانسوی وجود سنا بصورت مشورتی یا فعلی - مساله‌ای حیاتی نیست و از این رو بسیاری از آنها حساسیتی نسبت به رفراندوم نشان نمیدهند.

سخنرانی دوگل علیرغم گفته‌های مخالف «فرانسوا میتران» و سایر دست چپی‌ها محققا تاثیر بسزائی در نتیجه رفراندوم پنجم خواهد داشت ولی این اثر را از حالا نمی توان پیش‌بینی کرد و باید منتظر ماند تا چند ساعت دیگر نتیجه کلی اعلام شود.

مطبوعات جهان

راست و چپ بمخالفت با دوگل برخاستند

آیا سناتورها به حکومت یازده ساله دوگل پایان میدهند

گروههای چپ در میان ملت فرانسه و تنوع طلبی مردم این کشور جای تعجب نیست اگر امشب اعلام شود که دوگل شکست خورده است و سرانجام مخالفان پس از ده سال و چند ماه سرانجام موفق به شکستن این «بت» شده‌اند.

نتایج اقتصادی شکست ژنرال دوگل نیز قابل ملاحظه است اگر دوگل از رهبری ملت فرانسه کناره‌گیری کند جانشین او مسلما نخواهد توانست در مقابل فشارهای خارجی که در حال حاضر برفرانک فرانسه وارد می‌آید مقاومت کند و بناچار ارزش قانونی پول این کشور را پائین خواهد آورد. این موضوع در بازارهای بین‌المللی و اوضاع اقتصادی داخلی بسختی تاثیر خواهد کرد. از جمله بهای دلار، پوند وطلا نیز دربازار آزاد دچار نوسانهائی خواهد شد که شرح آن خود مستلزم نوشتن مقاله‌ای دیگر است. درهر صورت اگر امشب رئیس جمهور فرانسه به آرزوی خود برسد جمهوری ششم در فرانسه آغاز خواهد شد!

روزنامه معروف فرانسوی موسوم به «فرانس سوار» از خوانندگان خود درخواست کرد بدون تردید و دو دلی به رفراندوم رای مثبت یا منفی دهند و نتیجه بدست آمده ۵۱ درصد به ۴۹ درصد بضرر دوگل بود ولی سرمقاله‌نویس این روزنامه ضمن اشاره به نتیجه یاد شده مینویسد «نتایج بدست آمده ازچنین مراجعاتی به آراء عمومی، بیش از چلچله‌ای که آمدن بهار را خبر میدهد ارزش ندارد یعنی بیشتر از این نمیتوان به آن تکیه کرد.»

وی اضافه میکند که اگر رفراندوم الجزایر را که مربوط به شخص دوگل نبود بکناری نهیم متوجه میشویم که بترتیب در اولی ۸۰ درصد و در دومی ۶۳ درصد و در سومی ۵۵ درصد آراء بنفع ژنرال بوده است بدین ترتیب چندان بعید بنظر نمیرسد که منحنی آراء موافق قوس نزولی خود را همچنان طی کند و نتیجه رفراندوم را بر خلاف میل رئیس جمهور سازد.

● سرنوشت قهرمانان

«فرانس سوار» علت این امر را چنین تشریح میکند که اصولا درجه محبوبیت یک قهرمان تاریخی با مدت زمانی که وی در راس حکومت است نسبت معکوس دارد.

حکومت بر فرانسه مشکل و جلب نظر موافق مردم سخت‌تر است ولی باید بیاد داشت که در سایر کشور ها نیز

رفراندوم از «ناپلئون» تا «دوگل»

تاکنون هجده رفراندوم در فرانسه انجام گرفته است

فرانسه بین سالهای ۱۷۹۳ و ۱۸۷۱ ده رفراندوم بخود دیده است. در بین سالهای ۱۸۷۱ و ۱۹۴۵ هیچگونه رفراندومی انجام نشد و از سال ۱۹۴۵ ببعد هشت رفراندوم در این کشور بعمل آمده است.

باید دانست که بین «رفراندوم» و «پلبیسیت» تفاوت کلی وجود دارد. معمولا اگر موضوعی که به رفراندوم گذاشته میشود مربوط بمسئله بخصوصی باشد به آن رفراندوم می‌گویند و اگر سئوال مورد بحث به شخص معینی ارتباط داشته باشد کلمه «پلبیسیت» به آن اطلاق میشود.

در سویس که مرکز مراجعه به آراء عمومی است معمولا رفراندوم و «پلبیسیت» مترادف یکدیگر هستند.

رفراندوم گاهی در باره مسائل مخلوط و گاهی در مورد یک مسئله ساده انجام میشود (مثلا رفراندوم ۱۹۶۲ در باره انتخاب رئیس جمهوری از طریق رای گیری عمومی و بسیاری از رفراندوم هائی که در سویس انجام می‌گیرد در این طبقه قرار دارند)

در رفراندومهای مهم معمولا شخص رئیس دولت مداخله می نماید و اخطار میکند اگر ملت علیه راه حل مسئله بخصوصی که او در نظر گرفته است رای بدهد از کار کناره گیری خواهد کرد. و این تقریبا همان روشی است که رئیس دولت در برابر نمایندگان پارلمان اتخاذ می کند و تهدید می کند اگر قانونی که او برای تصویب به مجلس تسلیم کرده است رد شود از کار کناره گیری خواهد کرد.

درخواست رای اعتماد از مجلس بمنزله فشاری است که رئیس دولت به نمایندگان وارد می‌کند. در رفراندوم این فشار برای دهندگان وارد میشود.

هیچ کس نمی تواند زمامداری را وادار کند که در مقام خود باقی بماند همانطور هیچ کس هم نمی تواند مانع آن شود که رئیس دولتی بمردم اخطار کند که اگر نظریات او را در باره مسئله بخصوصی رد کند از کار خود کناره گیری خواهد کرد.

● نظر پارلمان

اما جنبه ضد دمکراتیک رفراندوم ۲۷ آوریل در این است که مسائلی برفراندوم گذاشته شده که قبلا در پارلمان مورد بحث قرار نگرفته است. میتوان قبول کرد که یک مسئله ساده (مثلا انتخاب رئیس جمهوری ازراه انتخابات عمومی یا اصل خود مختاری الجزایر) مستقیما در معرض قضاوت رای دهندگان قرار گیرد ولی در باره مسائل بغرنج و اصلاحاتی که باید مدتها در باره آنها بحث و تبادل نظر بعمل آید نمیتوان از همین شیوه پیروی کرد.

● ناپلئون

در این مورد میتوان گفت رفراندومی که در ماه مه ۱۸۰۲ در باره این مسئله که «بناپارت برای مادام العمر کنسول خواهد بود؟» بعمل آمد بمراتب دموکراتیک‌تر از رفراندوم آوریل ۱۹۶۹ است. زیرا در این مورد مردم باید در باره ۶۸ ماده قانونی مختلف تصمیم بگیرند.

سازمان های جناح چپ در فرانسه از هرگونه رفراندومی بیزارهستند و آنرا با دیکتاتوری بی ارتباط نمیدانند.

ضد دموکراتیک ترین رفراندومهای تاریخ فرانسه مربوط به ناپلئون اول ناپلئون سوم و حتی ژنرال دوگل نیست بلکه رفراندومی است که در سوم مه سال ۱۸۷۰ در جمهوری سوم فرانسه در پاریس انجام شد. در آن هنگام جناح دست چپ خواهان انجام انتخابات شهرداری بودند و دولت وقت که پس از شورش ۴ سپتامبر روی کار آمده بود این سئوال را به رفراندوم گذاشت: «مردم پاریس از اختیارات دولت در مورد دفاع ملی پشتیبانی می کنند یا نه؟»

هفده رفراندومی که تاکنون در فرانسه بعمل آمده عبارت است:

* قانون اساسی سال یک (کنوانسیون) که در تابستان ۱۷۹۳ با اکثریت ۱۸۰۱۹۱۸ رای در برابر ۱۱۶۱۰ رای مورد تصویب قرار گرفت.
* کنوانسیون سال سه (دیرکتوار) که در ۲۳ سپتامبر ۱۷۹۵ با اکثریت ۱۰۵۷۳۸۰ در برابر ۴۹۹۵۷ رای تصویب شد.
* کنوانسیون سال هشت «کنسولا» که در آخر سال ۱۷۹۹ با ۳۹۱۱۱۰۷ رای در برابر ۱۵۶۹ رای مورد تصویب قرار گرفت.
* مه ۱۸۰۲: «ناپلئون برای مادام العمر کنسول خواهد شد؟» باین سئوال ۳۵۶۸۱۸۵ جواب «بله» و ۹۰۷۴ نفر پاسخ «نه» دادند.
* در ۱۸۰۴: «حقوق وراثت مقام امپراطوری را در اولاد بلافصل طبیعی قانونی، ناپلئون بناپارت را می‌خواهد».
(۳۴۲۱۶۷۵ جواب مثبت و ۲۵۹۹ پاسخ منفی)
* مه ۱۸۱۵: کنوانسیون صد روزه در باره برقراری یک امپراتوری پارلمانی (۱۳۰۵۲۰۶ موافق ۴۲۰۶ مخالف).
* دسامبر ۱۸۵۱: اعطای اختیارات مخصوص به «لوئی ناپلئون» در مورد تنظیم قانون اساسی (۷۴۳۹۲۱۶ جواب «بله» و ۶۴۶۷۳۷ «نه»)
* نوامبر ۱۸۵۲: ملت میخواهد امپراتوری به لوئی ناپلئون واگذار شود؟ (۷۸۲۴۱۸۹ جواب مثبت و ۲۵۳۱۴۵۰ جواب منفی).
* مه ۱۸۷۰: برقراری امپراتوری پارلمانی (۷۳۵۰۱۴۳ «بله» و ۲۵۳۱۴۵ «خیر»)
* نوامبر ۱۸۷۰: «پلبیسیت» پاریس (۵۵۷۹۹۶ پاسخ مثبت و ۶۳۶۳۸ پاسخ منفی)
* ۲۱ر۱۰ر۴۵ - برقراری جمهوری چهارم ۱۸۵۸۴۷۴۶ «بله» ۶۹۹۱۳۶ «نه»)
* ۵ر۵ر۴۶: «رد طرح قانون اساسی برای جمهوری چهارم (۹۴۵۴۰۳۴ مثبت و ۱۰۵۸۴۳۵۹ منفی)
* ۱۳ر۱۰ر۴۶: تصویب قانون اساسی جمهوری چهارم (۹۲۹۷۴۷۰ «بله» و ۸۱۶۵۴۵۹ «نه»)
* ۲۸ر۹ر۵۸: تصویب قانون اساسی جمهوری پنجم (۳۱۰۶۶۵۰۲ رای مثبت و ۵۴۱۹۷۴۹ رای منفی)
* ۸ر۱ر۶۱: تصویب خود- مختاری الجزایر (۱۷۴۴۷۶۶۹ «بله» ۵۸۱۷۷۷۵ «نه»)
* ۸ر۴ر۶۲: تصویب قرارداد اویان (۱۷۸۶۶۴۲۳ «بله» ۱۸۰۹۰۷۴ «خیر»)
* ۲۸ر۱۰ر۶۲: انتخابات ریاست جمهوری از طریق رای گیری عمومی (۱۳۱۵۰۵۱۶ «بله» و ۷۹۷۴۵۳۸ «نه»)

لوموند

از: لوموند

طوفان سیاسی در لبنان

باوجود مقررات شدید سانسور که بدنبال حوادث خونین روز چهارشنبه در لبنان بمورد اجرا گذاشته شده گزارش هائی که جسته و گریخته از بیروت میرسد نشان میدهد که اوضاع در این کشور بمنتها درجه و خامت رسیده است.

برقراری مقررات منع عبور و مرور در بسیاری از شهر های بزرگ و اعلام حالت فوق‌العاده برای ارام کردن تظاهر کنندگان که میخواهند پشتیبانی خود را از سازمان های مقاومت فلسطین ابراز دارند کافی بنظر نمیرسد. طبق آخرین گزارش های رسیده در جریان زدوخوردهای روز چهارشنبه ۲۳ نفر از فلسطینی ها و افراد پلیس کشته شده و ۱۱۶ نفر دیگر زخمی گردیده‌اند. این آمار شاهد گویائی از گسترش بی‌سابقه تظاهرات و نبردهای خیابانی در شهر های بیروت و صیدا می باشد.

نخست وزیر لبنان ضمن اعلام استعفای خود گفت: «بهتر است راست و پوست کنده بگویم در حال حاضر دو جناح مخالف در لبنان بوجود آمده است دسته اول معتقدند که باید به کماندو های فلسطین بدون در نظر گرفتن عواقب بعدی اجازه داده شود که از خاک لبنان در داخل سرزمین های اشغالی به فعالیت بپردازند و دسته دیگر با این نظر مخالفند.

در چنین شرایطی دولت من قادر بانجام وظیفه نخواهد بود.»

جلسه فوق‌العاده مجلس لبنان در محیط متشنجی به حوادث روز چهار شنبه رسیدگی کرد و بسیاری از نمایندگان جامعه مسلمان از رشید کرامی درخواست کردند که یا پیشنهاد آنها را در باره آزادی فعالیت کماندو بپذیرد یا بیدرنگ از مقام خود کناره گیری کند.

آنها همچنین درخواست کرده‌اند که دولت در اسرع وقت از جنبه قضائی تحقیقات کاملی در باره حوادثی که روز چهار شنبه سیل خون در بیروت و صیدا جاری ساخت بعمل آورد و مسببین تیراندازی بسوی فلسطینی‌ها را سخت مجازات کند.

● وضع انفجاری

اینک پس از کناره گیری دولت رشید کرامی، لبنان در برابر مسئله‌ای که هرگز تا این حد به وخامت نگرائیده بود قرار گرفته است. باین ترتیب که بیروت باید سیاست خود را نسبت بمسئله فلسطین بطور کلی و سازمان های مقاومت فلسطین بالاخص تعیین کند. این مسئله در شرایط بحرانی کنونی وضع قابل انفجاری درلبنان بوجود آورده است.

رشید کرامی قبل از اعلام استعفای خود در پارلمان لبنان گفت کسانی که با فعالیت کماندوها در خاک لبنان مخالفند وانهائی که با این کار موافقت دارند باید بایکدیگر سازش کرده و روش مشابهی در پیش گیرند. در غیر این صورت بحران برای مدتهای طولانی در لبنان ادامه خواهد داشت.

«شارل حلو» ضمن قبول استعفای رشید کرامی گفت: «اطمینان دارم که بحران فعلی صفوف ما را فشرده تر خواهد کرد.» اما سازمان کماندوئی الفتح معتقد است که دو دستگی و اختلاف نظر کنونی مربوط به فرقه های مذهبی نیست بلکه بین یک اقلیت فرصت طلب از یکطرف و همه ملت لبنان ازطرف دیگر اختلاف نظر افتاده است.

ظاهرا سبب این حوادث «جبهه خلق آزادی بخش فلسطین» است که تمایلات دست چپی افراطی دارد.

هنوز نمی توان گفت که با استعفای رشید کرامی بحران لبنان پایان یافته است زیرا هر آن انتظار میرود که دویست هزار پناهنده فلسطینی دراین کشور حوادث تازه‌ای بوجود آورند.

در اسرائیل رهبران سیاسی نگرانی عمیق خود را در برابر نفوذ روز افزون سازمان های فلسطین در لبنان، پنهان نمی دارند.

بعقیده کارشناسان اسرائیلی پس از حوادث اخیر اوضاع در مرز های لبنان بشدت رو بوخامت گذاشته است. در حال حاضر ششصد نفر از کماندو های عرب در دهکده های جنوب لبنان موضع گرفته‌اند و ممکن است در آینده نزدیکی برخورد های شدیدی در مرز های دو کشور که تاکنون از آرام‌ترین مرز های اعراب و اسرائیل بشمار میرفت روی دهد.

از: ابزرور

چرچیل

دشمن در درون او بود!

-۴-

پاورقی سیاسی اطلاعات

از نظر دور نداریم که جاه‌طلبی و بلند پروازی یکی از صفات مشخصه بقدرت و شهرت رسیدن است. مردان جاه طلب که اغلب از یک نیروی فوق‌العاده نیز برخوردارند مدام در تلاشند که دامنه توانائی و نیروی خود را گسترش دهند و بعنوان «مافوق» در جوامع تجلی کنند. تا ظهور چرچیل، گروه بسیاری از جمله «سرچارلز دیک»، «روزبری» را بعنوان جاه طلب‌ترین فرد در انگلستان میشناختند «چارلز دیک» مینویسد اما این تاهنگامی بود که من هنوز وینستون چرچیل را نمیشناختم ...

پیش از اختراع سلاحهای اتمی بسیاری از جوانان وروشنفکران آرزو داشتند که شکوه و عظمت یک قدرت بزرگ نظامی را برای العین مشاهده کنند. آنها هر کدام آرزو داشتند خود بمانند فرماندهی بزرگ نیروهای عظیم را در جنگ‌های مهیب بسوی پیروزی رهنمون شوند. قهرمانانه بجنگند و شجاعانه در برابر دشمن و یا هر نیروی مهاجم ایستادگی و پایداری کنند. چرچیل در چنین زمانی چشم بدنیا گشود و خود را با اینگونه افکار و آرزوهای جاه طلبانه وصعب الوصول مواجه یافت وهنگامی که بعنوان سرباز ساده در ارتش انگلیس خدمت میکرد آرزوی حصول باین موفقیت‌ها دروی متبلور شد. اما نه بمانند سربازان ورویا گران دیگر. چرچیل عزم خود را جزم نمود که به ریسک های خطرناک برای حصول به این آمال بزرگ دست بزند. حتی کهنسال‌ترین و جهاندیده ترین اطرافیان چرچیل نیز نتوانستند این میل شدید جاه طلبی و رسیدن به مقامات جهانی و بزرگ را دروی بکشند و او را از راهی که قصد داشت در پیش گیرد باز دارند.

رویاهای چرچیل برای رسیدن به قله پیروزی و بزرگی ادامه یافت و شکل گرفت. هر جا فرصت و موقعیتی یافت به جستجوی خطر و مخاطره رفت تا توانائی اندام نحیف خود را بروز دهد.

چرچیل بطور ناخواسته و ناخود آگاه این مسئله را ثابت میکرد که هیچ نیرو و حادثه‌ای قادر نیست مرد سرنوشت را از راهی که در پیش گرفته باز دارد. ژنرال «گوردون» نیز در سراسر عمر خویش روشی نظیر وینستون چرچیل داشت و از مواجهه با مخاطرات اندیشه و باکی نداشت. گروهی که در آن دوران خطر را با آغوش باز استقبال میکردند از عقاید و نظرات ژنرال گوردون ملهم میشدند.

گفتیم که چرچیل در یک خانواده اشرافی چشم بدنیا گشود. امادر اوایل جوانی ناگزیر بود زندگی خود را از راه قلم تامین کند با وجود این از زندگی مردم معمولی و فقیر هیچگونه اطلاعی نداشت و مانند افراد طبقه خویش تصور میکرد که طبقه اشراف آنروز حق سروری و آقائی دیگران را دارا هستند.

ادراک اینکه به طبقه‌ای مرفه و اعیان تعلق دارد میل فرمان دادن به زیر دست را درچرچیل روزافزون ساخت. چرچیل جوان همچنین رفته رفته به این واقعیت دست یافت که ویژه‌گیها و تمایزات چشم‌گیری با افراد محیط دور و برخود دارد و هنگامیکه در صدد تحقیق و بررسی زندگینامه اعقاب واسلاف خود برآمد تقریبا مجاب شد که سرنوشت مسئولیت باوج رساندن کامیابیهای اجدادش را بعهدهٔ وی گذارده است.

چرچیل، در سالهای جوانی یک فرد ایده‌آلیست بود. در بارهٔ مادرش مینویسد: مادرم در نظر من بمانند درخشش ستارگان در شب های پرستاره متجلی میشد. دیوانه وار دوستش میداشتم.»

ناتمام

حیثیت انگلستان و فرانسه بستگی به آزمایش آینده کنکوردهای «دوقلو» دارد

بیسابقه‌ترین آزمایش در تاریخ هوانوردی

یکه‌تاز آسمانها!

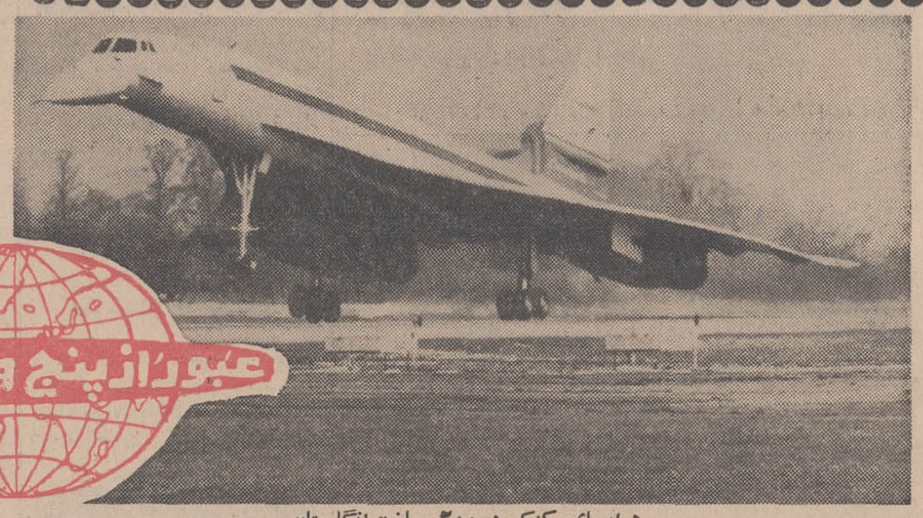

هواپیمای کنکورد ۲۰۰ ساخت انگلستان

دو نمونه هواپیمای سوپرسونیك کنکورد که یکی از آنها درفرانسه و دیگری در انگلیس ساخته شده در ماه ژوئن امسال بمناسبت گشایش نمایشگاه بین‌المللی هوائی وفضائی در فرودگاه « بورژه» پاریس در کنار یکدیگر بپرواز در خواهند آمد .

• دوقلو

بدون شك پرواز «کنکوردهای دوقلو » در تاریخ هواپیمائی حمل‌و نقل فرانسه و انگلیس حادثه مهمی بشمار میرود .

زیرا نتیجه یکی از شجاعانه‌ترین شرط بندیهای صنعت مدرن‌و در عین حال پرستیژ ملی فرانسه‌و انگلیس به آن بستگی دارد .

دو دولت پولهای سرسام آوری برای ساختن این هواپیما خرج کرده‌اند و اکنون هنگام آن‌رسیده است که از این سرمایه گذاری بهره‌مند شوند .

اکنون کمپانیهای سازنده این هواپیما باید ترتیب کار خودرا طوری بدهند که از سال ۱۹۷۲ تحویل هواپیما های‌سفارشی‌شرکت های هواپیمائی آغاز شود .

• بیسابقه

دو نمونه کنکورد بعلل امنیتی فقط برای‌مدت کوتاهی‌درنمایشگاه بین‌المللی پاریس بمعرض تماشا گذاشته خواهند شد .

باید دانست که هنوز هواپیمای کنکورد آزمایش خود را به پایان نرسانیده است برنامه‌ای که برای ازمایش کنکورد تهیه شده‌تاکنون در تاریخ آزمایش هواپیما هاسابقه ندا‌شته است . برای آنکه نخستین هواپیما های کنکورد در خطوط هوائی مشغول کار شوند یك‌برنامه آزمایشی فشرده بمدت سه هزار و سیصد ساعت پرواز تهیه شده است .

دو هواپیمائی که‌اکنون‌درفرانسه و انگلیس ساخته شده واقعا دوقلو هستند . در اینجا دیگر صحبت هواپیمای فرانسوی و یا انگلیسی در میان نیست . تمام قطعات یدکی کنکورد فرانسه و انگلیس یکی است .

• دو سئوال

اما هنوز کارشناسان فرانسوی و انگلیسی نتوانسته‌اند بدو سئوال مهم در باره هواپیما های « سوپر سونیك » پاسخ قطعی بدهند ودر حقیقت سرنوشت کنکورد به این دو سئوال بستگی دارد سئوال اول اینکه آیا هواپیمای سوپرسونیك از جنبه بازرگانی خرج دخل‌خواهد کرد ؟

سئوال دوم اینکه آیا با انفجار های شدیدی که این هواپیما ها هنگام شکستن دیوار صوت بوجود می آورند خواهند توانست از فراز شهر های بزرك و مناطق مسکونی عبور کنند؟

در قسمت اول میتوان گفت که تاحدی‌منظور شرکت های‌هواپیمائی برآورده خواهد شد زیرا بطوریکه حساب کرده‌اند هواپیما های‌سوپر سونیك اگر هم قیمت بلیط های خود را در سطح بلیط هواپیماهای معمولی قرار دهند باز کمپانیهای هواپیمائی استفاده سرشار خواهند برد .

اما از هم اکنون نمی توان در این باره بطور قطع اظهار نظر کرد‌و تنها آزمایشهای بعدی باین‌سئوال جواب قطعی خواهد داد و اگر نتیجه آزمایش ها منفی باشد فرانسه و انگلیس ده میلیارد فرانك ضرر خواهند کرد در غیر اینصورت می توانند امیدوار باشند که در آینده هواپیما های‌کنکوردیکه‌تازآسمانها خواهند بود .

از :سرویس علمی خبرگزاری فرانسه

جستجوی درمرزهای علم

کشتی از سیمان !

یك مهندس انگلیسی بنام «جان فریسون» که برای سازمان جهانی خواربار خدمت میکند بساختن یك نوع کشتی ماهی‌گیری از «سیمان مسلح» دست زده است .

مهندس انگلیسی این کشتی را برای ماهی‌گیران سواحل تایلند که بیشتر اوقات سال طوفان های سهمگین در آنجا حکمفرماست ساخته است و عقیده دارد تنهابااین وسیله کشتی را میتوان از خطربر خوردباصخره‌هاحفاظت کرد . طول این کشتی ۱۶ متر است و با یك موتوردیزل مجهز خواهد شد .

تعقیب مسلخ !

گروهی از پژوهندگان انگلیسی وابسته بمرکز مبارزه با ملخ تصمیم گرفته‌اند یك شبکه مجهز رادار در صحرا بوجود بیاورند . از این سیستم اعلام خطرهوائی برای تعقیب دسته های ملخ که هرچند یك‌بار محصول کشاورزی را در افریقای شمالی ازبین می برند استفاده خواهد شد .

رادار هائی که برای استفاده در امر مبارزه با ملخ درنظر گرفته شده از نوع رادار هائی است که در بعضی کشتی های جنگی کار گذارده میشود وبا استفاده ازآن میتوان پرواز ملخ ها و خطسیر آنها را از فاصله پنج کیلومتری مشخص کرد .

بیمارستان در هر نقطه

چند روز پیش یك هزار صندوق به حجم های مختلف از یك کشتی مسافربری در بندر « سان‌ژوان »در (پرتوریکو) پیاده شدودوازده‌ساعت بعد یك بیمارستان مجهز صحرائی از محتویات‌این‌صندوق ها دروسط جنگل بوجود آمد.

این بیمارستان سیار صحرائی نتیجه مطالعات و بررسیهای مفید بهداشتی ارتش امریکا است وباین ترتیب میتوان در صورت لزوم در هر نقطه‌ای که ضرورت ایجاب کند یك بیمارستان موقت بوجود آورد.

هر بیمارستان قابل حمل و نقل دارای چندین چادر دویست تخت‌و ذخیره داروئی یك ماهه می‌باشد.

اورور

پرواز عالی بامدادی

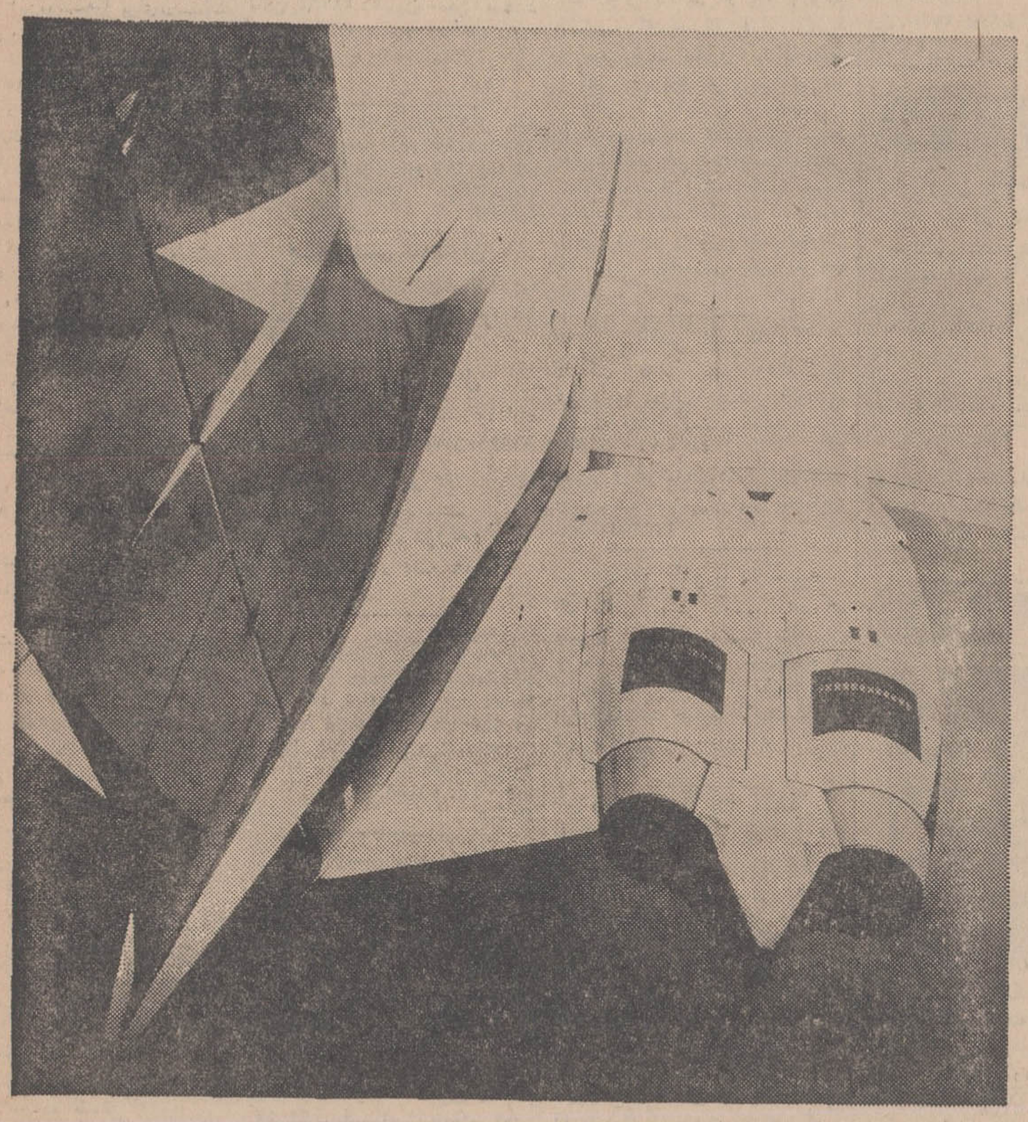

بایکی از پرندگان سحرخیز VCIO جدید بلندن پرواز کنید

چهار سرویس VCIO جدید در روشنائی نشاط انگیز سحرگاه بلندن پرواز میکنند پرواز ساعت ۷/۲۰* صبح کمی بعد از ظهر شما را بلندن میرساند و شما فرصت کافی دارید که در همان روز چمدانهایتان را باز کنید و عازم گردش وخرید شوید. با پرنده سحرخیز BOAC VCIO بلندن پرواز کنید. این پرواز عالی و فوق‌العاده است.

* روزهای جمعه یك پرواز ساعت ۸، بامداد

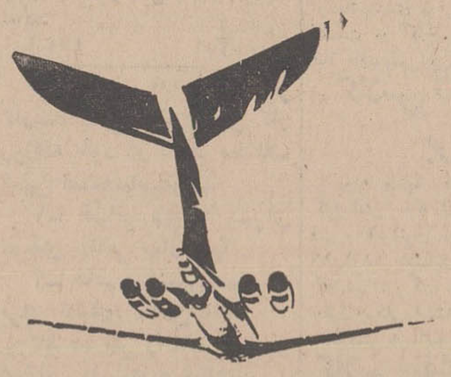

BOAC

در سراسرجهان بی . او . ا . سی ازشما مواظبت میکند

برای کسب اطلاعات بیشتر به‌آژانس مسافرتی خودویا بی. او. ا. سی در تهران خیابان شاهرضا شماره ۳۲۳ تلفن ۹-۲۱۲۳۲۵ یا آبادان ـ سان شاین‌آرکاد تلفن ۳۱۵۴ ـ ۲۴۷۱ مراجعه فرمائید .

شرکت هوائی بریتانیائی ماوراء بحار با همکاری کانتاس و ایر ایندیا

کف پوش پلاستیکی باضخامت ۴ میلیمتر

تهران وشهرستانها

مترمربع ۱۵ تومان

سایرمحصولات شرکت سهامی د.ا.ف.شوم عبارتند از

کف پوش پلاستیکی بصورت تایل دراندازه‌های ۳۰×۳۰

انواع آگوستیک تایل ، آمریکائی ـ سوئدی ـ ژاپنی

انواع کاغذدیواری محصول بزرگترین کشورهای جهان

چهل متری کریمخان زند چهارراه خردمند شماره ۱۰

طبقه سوم ـ تلفن ـ ۶۲۹۹۹۶

آگهی مناقصه

شرکت سهامی کارخانجات اتکا تعداد ۳۱۵٫۰۰۰عدد جعبه مقوائی جای صابون آرایش مورد احتیاج کارخانه گلیسرین و صابون را ازطریق مناقصه خریداری مینماید .

داوطلبان شرکت در مناقصه میتوانند همه‌روزه در ساعات اداری (باستثنای ایام تعطیل) برای دریافت برگ شرایط مناقصه و مشخصات آن باداره خرید شرکت‌واقع‌در خیابان تخت‌جمشید نبش وصال‌شیرازی پلاك ۸۰مراجعه نمایند . ضمنا پیشنهادات بایستی تا آخروقت اداری روز سه‌شنبه ۴۸٫۲٫۲۳ باداره دفتر شرکت تسلیم ورسید دریافت دارند و پیشنهادات واصله درساعت ۱۰ صبح روزبعد باز و خوانده خواهدشد. م‌الف ۹۸۹

۲ـ۱ شرکت سهامی کارخانجات اتکا

عریضه سرگشاده :

پیشگاه مبارك شاهنشاه آریامهر

توقیرا اکنون که‌به‌پیروی از منویات اعلیحضرت همایون شاهنشاه آریامهر شورای عالی اداری و استخدامی کشور جهت یکنواخت بودن فوق‌العاده ماموریت کلیه کارکنان رسمی و مشمول قانون استخدامی اقدام نموده ولی سازمان ریشه‌کنی مالاریا که می‌بایستی آئین‌نامه و تصویب نامه مورخ ۴۷٫۱۲٫۲۸ را از اول سال جاری در مورد کلیه کارکنان اجرا نماید مع‌الوصف باصدور دستورالعملها وبخشنامه های متعددی میخواهند این آئین‌نامه را تغییر داده و باعث پایمال شدن منافع‌کارکنان گردند . لذا استدعای عاجزانه داریم امر ملوکانه شرفصدور یابد جهت دلگرمی بیشتر کارمندان مالاریا که‌شب وروز دراقصی نقاط مملکت بوظیفه خطیر بهداشتی خود اقدام مینمایند این آئین‌نامه نیز شامل حال کلیه کارمندان فنی مالاریا باشد .

رضائیه جان‌نثاران کارمندان فنی مالاریا

بدینوسیله به‌عموم دارندگان سهام بی‌نام شرکت سهامی صنعتی پهناب ایران

اطلاع داده میشود که با در دست داشتن سهام خود ظرف مدت ۶ ماه به‌محل شرکت مراجعه و ضمن تسلیم سهام بی‌نام در مقابل سهام بانام اخذ نمایند .

هیئت مدیره شرکت

آ ـ ۳۷۳۳

آگهی دعوت مجمع عمومی

از صاحبان سهام شرکت سهامی ساختمان پارك هتل دعوت‌میشود روز یکشنبه ۱۳۴۸٫۲٫۲۱ ساعت ٤ بعداز ظهر در محل شرکت (پارك‌هتل) برای تشکیل مجمع عمومی حضور بهمرسانند دستورجلسه:

۱ـ تصویب ترازنامه ۲ـ انتخاب بازرس

مدیر عامل

آ ـ ۳۷۶۳

آگهی مناقصه

اداره کل بهداریکل استان مرکزی پانزده‌قلم خواربار مورد نیاز یکساله ۱۳۴۸ بیمارستان معتادین تهران از طریق مناقصه خریداری می نماید .

۱ـ پیشنهاد دهندگان بایستی قبلا باداره امور مالی بهداریکل مراجعه و با دریافت برگ شرایط‌مناقصه و اطلاع کامل‌پیشنهادات خود را بر اساس آن تنظیم و تا آخر وقت اداری روز هشتم اردیبهشت ماه جاری بدفتر بهداریکل واقع در خیابان آیزنهاور چهار راه اسکندری تسلیم ورسید دریافت دارند .

۲ ـ پیشنهاددهنده بایستی برگ شرایط مناقصه را امضاء و ضمیمه پیشنهاد خود نموده و امضای برگ مزبور بمنزله قبول کلیه شرایط مناقصه خواهد بود.

۳ـ پیشنهاد دهنده بایستی مبلغ ۵۰۰۰۰ ریال اسناد خزانه‌از وزارت دارائی خریداری و بعنوان سپرده مناقصه ضمیمه‌پیشنهاد نماید .

٤ـ پیشنهادات واصله ساعت ۱۰ صبح روز بیستم اردیبهشت ماه در اداره کل بهداری استان مرکزی باز و قرائت میشود . حضور پیشنهاد دهندگان آزاد است .

۵ـ به پیشنهادات فاقد سپرده و مشروط ترتیب اثرداده‌نخواهد شد و اداره بهداری در ردوقبول پیشنهادات‌مختار است.م‌الف۹۸٦

مدیرکل بهداری استان مرکزی ـ دکتر مشایخی

۲ـ۱ آ ـ ۵۱۵٤

نیازمندیهای شما

تلفنهای ۳۱۱۲۲۴ و ۳۱۱۲۲۰

استخدام

موسسه سراج‌عده‌ای دوشیزه

را که بتوانند هدفها و کار های آموزشی این موسسه‌را برای موسسات آموزشی وتربیتی‌تهران تشریح‌نمایند استخدام مینماید ، داوطلبان هر روز ازساعت ۱۵ تا۱۸ به آدرس بلوار ـ الیزابت کاخ‌شمالی شماره ۲۰ طبقه فوقانی بانك سپه مراجعه فرمایند

۱۰ـ۱ ۴۸۲۶ـ۱

راننده پایه یکم

باحقوق مکفی استخدام میشود ـ تلفن ۹۵۹۸۷۲

۱۰ـ۱ ۳۰۸۴ـآ

۱۸ نفر خانم و آقای دیپلمه

پس‌از یکدوره کارآموزی مشغول بکار خواهند شد تلفن ۳۳۵۰۴۰

۵ـ۱ ۳۳۳ـآ

یك شرکت تاسیساتی

بافراد زیر نیازمند است .

۱ـدیپلمه فنی که درکارهای‌تهویه تجربه داشته باشد .

۲ـحسابدار باتجربه برای تمام وقت

۳ـدوشیزه یابانوی ماشین‌نویس فارسی و انگلیسی که در امور دفترداری نیز تجربه داشته‌باشدبرای تمام وقت مورد احتیاج است .

واجدین شرایط مشخصات کامل خودرا باذکر سوابق کار و یك‌قطعه عکس به‌صندوق پستی ۱۱۶۳ـ۱۱ ارسال دارند .

۳۲ـ۱ ۲۹۱۷ـآ

آگهی استخدام

بانك ملی ایران عده‌ای نگهبان باشرائط زیر برای امور انتظامی‌خود طبق مقررات بانك استخدام مینماید:

۱ـتابعیت ایران

۲ـحداکثر سن ۲۶ سال

۳ـحداقل قد۱۶۵سانتیمتر

۴ـنداشتن سابقه محکومیت کیفری به‌گواهی مراجع قضائی

۵ـداشتن سلامت کامل به‌گواهی بهداری بانك

۶ـدارابودن گواهی‌نامه ششم‌ابتدائی

۷ـدارابودن دفترچه پایان خدمت وظیفه .

۸ـداشتن‌تناسب اندام و قدرت جسمانی باتائید اداره انتظامات بانك ملی ایران

داوطلبان واجد شرائط فوق‌میتوانند تقاضای خودرا حداکثر تاپایان‌روز پانزدهم اردیبهشت‌ماه ۱۳۴۸ بانضمام مدارك زیر بوسیله پست سفارشی به‌اداره کارگزینی بانك‌ملی ایران ارسال‌دارند

۱ـتقاضای شغل باقیدنشانی کامل

۲ـدوبرگ رونوشت‌مصدق‌شناسنامه

۳ـیك برگ فتوکپی مدرك‌تحصیلی و دفترچه پایان خدمت وظیفه

داوطلبان که خدمت وظیفه را در گارد شاهنشاهی به‌پایان رسانیده باشند حق تقدم خواهند داشت

بانك ملی‌ایران

۵۳۱۰ـآ

شرکت گیوار بامسئولیت‌محدود

به‌دونفر راننده پایه یك جهت طهران نیازمند است واجدین شرائط به شرکت گیوار مقابل پمپ‌بنزین تهران‌پارس مراجعه نمایند .

۳ـ۱ ۲۹۵۳ـ۱

بچند نفر حسابدار

که زبان انگلیسی بدانند برای‌تمام وقت نیاز است داوطلبان تقاضای‌خود را باتعیین سن و پایه تحصیلات و میزان حقوقیکه درخواست دارند با سوابق‌کاری که دارند بخط خود بانضمام یك قطعه عکس بصندوق پستی شماره ۶۹۲ ارسال فرمایند تاترتیب انتخاب و استخدام عده‌مورد نیاز از طریق آزمایش داده شود .

۶۸۷۶ـآ

استخدام راننده وفروشنده وتحصیلدار

بچندنفر راننده تمام وقت وفروشنده و تحصیلدار باسواد تمام وقت‌یانیمه وقت احتیاج است مشخصات کامل و حقوق درخواستی را بصندوق ۲۸۹۱ بنویسید برای مصاحبه دعوت‌خواهید شد .

۵۸۷۴ـآ

بیك‌نفر خیاط با تجربه

جهت کار تمام وقت نیازمندیم تلفن ۴۸۷۹۴ خیابان تخت جمشید فرصت شمالی شماره ۱۵۶ طبقه دوم مزون شبنم

۵ـ۱ ۳۵۴ـآ

AN EXPERIENCED lady English/Farsi typist required for full time job. English knowledge essential. Call 765666.

بیمارستان نامداران

نرس‌دیپلمه‌آزاد (بدون‌خدمت‌اداری) باحقوق کافی استخدام میشود ۶۹۰۳۸

۳ـ۱ ۳۶۷۱ـآ

یکنفر جوان فعال

برای اداره امور یك موسسه‌مرغداری مورد نیاز می‌باشد بتلفن ۶۲۲۵۱۴ مراجعه فرمائید

۳ـ۱ ۴۵۴۶ـآ

بچند نفر جوان دوزنده

چرخ کارنیازمندیم تلفن ۴۸۰۱۹

۲ـ۱ ۵۵۸ـآ

WANTED typist with experience in English correspondance for rart timejob—Farsi not essential. Interested candidates should contact Cormid Company, 285, Hafez Avenue, Bank Iranian Building. Tel: 43158.

2—1 39.5-a

یك دوشیزه یابانوکه

بماشین‌نویسی فارسی و لاتین تسلط داشته باشد برای کارتمام وقت مورد احتیاج است . داوطلبان تقاضای‌خود را باذکر نام و آدرس و تحصیلات وسابقه کاروبك‌قطعه عکس به‌صندوق پستی تهران۱۶۴۶ـ ۱۱ارسال‌فرمایند

۳۸۷۵ـآ

یك لیسانسیه حقوق رشته قضائی یاسیاسی‌یااقتصادی

برای کارتمام وقت در دفتر حقوقی مورد احتیاج است . کسانیکه بزبان انگلیسی آشنائی داشته باشندمقدم خواهند بود .

داوطلبان تقاضای خودرا باذکر کلیه خصوصیات به‌صندوق پستی تهران ۱۶۴۶ـ۱۱ ارسال فرمایند

۳۸۷۵ـآ

کمك داروساز کاملا وارد

به‌نسخه خواندن وخرید بازاربا‌حقوق مکفی استخدام میشود تلفن ۹۵۸۰۷۷

۳۷۴۷ـآ

درمانگاهی احتیاج به‌پزشك

یاپزشکیار شب‌دارد تلفن ۷۹۰۳۴۹

۳ـ۱ ۳۷۱۳ـآ

یك کارخانه تولیدی

احتیاج بچندنفر کارشناس فنی که در رشته برق وماشین سابقه کارو معلومات کافی داشته باشند نیازمند است .

داوطلبان تقاضای خودرا بضمیمه یك نسخه از مدارك موجود خود و یك قطعه عکس به‌صندوق‌پستی۱۰۷۵ ارسال دارند .

سن داوطلبان بیشتر از ۴۵ سال نباشد .

کسانیکه آشنائی بزبان انگلیسی یاآلمانی داشته باشند حق‌تقدم دارند

۲ـ۱ ۵۸۶۶ـآ

یك واحد صنعتی بزرك

واقع درنزدیکی تهران به‌دونفردیپلمه نساجی‌که سه‌سال سابقه کار در رشته نساجی داشته باشند نیازمند است .

داوطلبان مشخصات وسابقه کار خودرا همراه یك‌قطعه‌عکس به‌راهنمای ۴۴۱ اطلاعات ارسال دارند

۳ ـ۱ ۳۸۸۹ـآ

بیك خدمتکار زن و یك

پیشخدمت مرد که چندکلاس‌خواندن ونوشتن بدانند مورد نیاز است . اشخاص میتوانند روزها ازساعت۴تا۶ بعدازظهر بنشانی ـخیابان پهلوی ـ خیابان ظفر (جوجه کبابی‌حاتم)شماره ۳۵ مراجعه نمایند

۳ـ۱ ۳۸۹۹ـآ

بیك‌نفر دوشیزه یابانوئیکه

در فرشانه‌زدن استاد وماهر باشد نیازمندیم و باحقوق مکفی استخدام میشود نشانی امیرآبادشمالی‌ایستگاه شیراز آرایشگاه مژگان

استخدام پزشکیار شب‌کار

کلینیك شبانه روزی قلهك ۸۶۴۷۷

۳ـ۱ ۳۷۷ـآ

بیك پرستار که از عهده

نگهداری یك بچه سه‌ساله‌ورسیدگی بامورمنزل برآید بطور تمام وقت نیازمند است

بین ساعت ده‌ونیم تاچهارونیم تلفن ۷۱۹۲۵

جویای کار

مهندس نقشه برداری (ژئودزین)

مهندس نقشه‌برداری‌فارغ‌التحصیل آلمان بعدازظهر ها برای کارهای‌نقشه برداری .فتوگرامتری و کارتوگرافی و همچنین آشنابامورهیدرالیك(کانال های آبیاری) و جاده سازی و متره آماده است باراهنمای شماره ۴۲۱ روزنامه اطلاعات مکاتبه فرمائید

جوانی وارد بکلیه امور

حسابداری ـ دفترداری ـ انبارداری آماده کاراست لطفا براهنمای‌شماره ۴۴۰ روزنامه اطلاعات مراجعه‌شود

۴ـ۱ ۳۷۸۵ـآ

گمشده

بالا عمو محسنی (عکس بالا) ۱۵ساله اهل آستارا یکهفته است‌بعنوان‌قهر خانه خودرا ترك‌و خبری از وی‌نیست هرکس اطلاعی از وی دارد‌خواهشمند به‌آدرس بیمارستان شماره ۲ارتش تخت جمشید چهارراه بهار بخش دندان‌پزشکی خانم غنی‌پور یا بنزدیکترین کلانتری و یاتلفن: ۷۵۶۶۵۹ خبردهد .

سیدعبدالله سید میرزائی(عکس بالا) فرزند سید عباس ۱۵ ساله‌یك هفته است ازمنزل خارج و تاکنون مراجعت ننموده است از کسانیکه‌از وی اطلاعی دارند تقاضا میشود باولین کلانتری یاپاسگاه یامنزل آدرس خیابان مهدیخانی کوچه‌قاضی نظام شماره۱۶ و یاتلفن۵۴۳۶۱ اطلاع داده و پدرو مادرش را از نگرانی رهائی بخشند .

کلاس حسابداری

دوره جدید کلاس حسابداری و دفترداری دوبل زیرنظراستاد محترم جناب آقای حمیدی باسابقه‌تدریس در دانشگاه طهران . با استفاده از ماشینهای برقی و دستی معروف فاسیت در کاخ دانش‌تشکیل‌میشود. قبلا نام‌نویسی فرمائید .

کلاس تکنیسین برق

دوره جدید کلاس تکنسین برق کاخ‌دانش باکاملترین وسائل‌ولوازم فنی و لابراتوار های مدرن از تاریخ ۱۶ر۲ر۴۸ تشکیل میشود . دراین کلاسها شرکت کنید وبلافاصله با حقوق مکفی استخدام شوید . قبلا نام‌نویسی فرمائید .

کلاس نقشه برداری

دوره جدید کلاس نقشه‌برداری‌از تاریخ ۱۵ر۲ر۴۸ با استفاده ازمدرن ترین دوربینهای نقشه‌برداری و لوازم کامل تشکیل میشود .قبلا نامنویسی فرمائید .

کاخ دانش

خیابان فرانسه ، کوچه مرجان . خیابان نادری پاساژ معتمد

۳ـ۱ ۶۰۱۴ـآ

آگهی استخدام

یك شرکت ساختمانی درجه‌یك برای کار درتهران بافراد ذیل برای تمام وقت احتیاج‌دارد .

۱ـمتصدی تشکیلات حسابداری باتخصص حسابداری وسابقه کاریك‌نفر

۲ـحسابدار باسابقه کار سه‌نفر

۳ـبایگان فنی ـ حسابداری ـ باسابقه‌کاریك‌نفر

۴ـکارمند وارد بامورخرید و کاربردازی باسابقه‌کارسه‌نفر

۵ـراننده بولدوزر باسابقه‌کاریکنفر

۶ـراننده لودرباسابقه کاریکنفر

علاقمندان می‌توانند باراهنمای شماره ۴۴۲ روزنامه اطلاعات مکاتبه فرمایند

۲ـ۱ ۶۶۶ـآ

گاز مورد نیاز شما

پخش گاز صفا

کپسول‌های گازی منزل شما را ازهرمارکی که باشد باقیمت خود کارخانه دوساعت پس از تلفن.تعویض مینماید خیابان شمیران ـ سه‌راه زندان فلکه‌شاه‌صفی تلفن ۷۶۴۷۹۷

ایران گاز

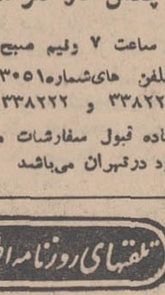

همه روزه از ساعت ۷ صبح الی ۱۱شب تلفن‌بخش گازوسرویس ۶۱۱۳۰۱ شماره ۷

گیتی‌گاز در خدمت‌عموم

بتلفن های ۷۹۴۵۰۸ـ ۷۹۳۲۱۱ و ۵۴۲۱۵ مراجعه شود از شهرستان‌ها نماینده فعال می‌پذیرد

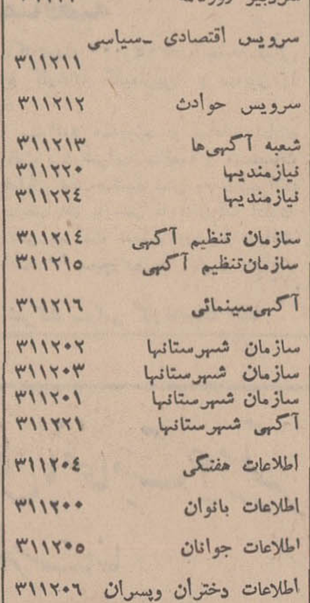

پخش گاز شرکت بوتان

از ساعت ۷ ولیم صبح تا۸بعدازظهر باتلفن های‌شماره۹۵۳۰۵۱تا۹۵۳۰۵۵۵ و۳۳۸۲۲۱ و ۳۳۸۲۲۲ و ۳۳۲۹۲۴

آماده قبول سفارشات مشتریان‌محترم خود درتهران می‌باشد

تلفنهای روزنامه اطلاعات

شماره‌های جدید تلفن‌های اطلاعات

شماره های جدید تلفن‌های موسسه اطلاعات بشرح زیرمی‌باشد :

تلفنخانه	۳۱۱۰۷۱
سردبیر روزنامه	۳۱۱۲۱۰
سرویس اقتصادی ـ سیاسی	۳۱۱۲۱۱
سرویس حوادث	۳۱۱۲۱۲
شعبه آگهی‌ها	۳۱۱۲۱۳
نیازمندیها	۳۱۱۲۲۰
نیازمندیها	۳۱۱۲۲۴
سازمان تنظیم آگهی	۳۱۱۲۱۴
سازمان‌تنظیم آگهی	۳۱۱۲۱۵
آگهی‌سینمائی	۳۱۱۲۱۶
سازمان شهرستانها	۳۱۱۲۰۲
سازمان شهرستانها	۳۱۱۲۰۳
سازمان شهرستانها	۳۱۱۲۰۱
آگهی شهرستانها	۳۱۱۲۲۱
اطلاعات هفتگی	۳۱۱۲۰۴
اطلاعات بانوان	۳۱۱۲۰۰
اطلاعات جوانان	۳۱۱۲۰۵
اطلاعات دختران وپسران	۳۱۱۲۰۶
مجله‌الاخاء	۳۱۱۲۲۲
اطلاعات سالانه	۳۱۱۲۱۹
زورنال دوتهران و تهران جرنال	۳۱۱۲۱۸
آبونمان ژورنال دوتهران	۳۱۱۲۱۷
آگهی مجلات	۳۱۱۲۰۸
آگهی تهران جرنال وژورنال‌دوتهران	۳۱۱۲۲۳

صاحب امتیاز و مدیر مسئول
عباس مسعودی
خیابان خیام ـ ایران‌چاپ
تلفنخانه اطلاعات ۳۱۱۰۷۰ تا ۳۱۱۰۸۲
شعبه آگهی‌ها ۳۱۱۲۱۳
نیازمندیها ۳۱۱۲۲۰

سازمانهای فنی وفرهنگی

تعلیم گیتار آکوردئون‌پیانو

ارگ در منزل شما تلفن ۶۱۲۳۵۸

آموزشگاه خیاطی نورافشان

دیپلمه از پاریس بامتد گرلاوین تدریس و برای امتیاز رسمی‌نیزآماده خواهد کردتثبت همه روزه صبح‌وعصر خیابان بهجت‌آباد ـ خیابان شیراز کاشی ۲۶۰۶

۳ـ۱ ۳۶۷ـآ

تعلیم رانندگی

هنرستان فنی پرستو

مرکز آموزش صحیح رانندگی ـ مکانیکی ترافیك مجهز به‌بهترین و مدرنترین وسیله‌آموزش‌تهران‌خیابان شاهپور چهارراه گمرك تلفن:۲۳۹۱۶

تدریس خصوصی

فیزیك ، مکانیك ، شیمی ،ریاضیات ششم (طبیعی وریاضی) ریاضیات عالی توسط دانشجوی فنی ۹۵۳۸۸۷

انگلیسی یافرانسه

توسط خارجی تلفن ۴۷۱۴۱ .

تدریس ومکالمه انگلیسی توسط

خارجی‌ساعتی ۱۵تومان ۲۵۰۶ ۴

متفرقه

قابل توجه درودگران پرس نجاری هیدرولیك

سه‌پارچه ۶۰۰تنی ساخت فیرز آلمان بفروش میرسد تلفن۳۵۲۷۸۷

۵ـ۱ ۳۳۲ـآ

تانکرسازی لوپ

تانکر از ۵۰۰ تا۵۰۰۰۰۰لیتر موجود است سفارشات ۴۸ساعته انجام‌میگردد خیابان قزوین تلفن ۹۵۹۴۱۴

استودیو عکاسی روحانی

جالبترین عکسهای پرتر رامیتوانید از استودیو روحانی تهیه فرمائید مجسمه اول خیابان شاهرضا تلفن

SIEMENS

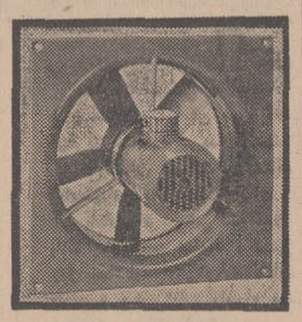

هواکش‌های زیمنس ساخت آلمان

الکتریکی گریشا تلفن ۳۳۸۸۸۲

تعدادی کامیون کمپرسی

برای کار مداوم درتهران مورد لزوم است باتلفن ۳۳۲۲۹۵ مذاکره شود

۴ـ۱ ۲۹۲۱ـآ

کرایه هر نوع ماشین‌تحریر

بنگاه فنی ناصر ـ تلفن ۷۵۶۲۰۵ دروازه دولت مقابل سعدی

قابل توجه باغداران وکشاورزان

انواع واقسام کود حیوانی‌موجوداست بنگاه صداقت‌مقابل‌سازمان کشتارگاه

دفاتر اسناد رسمی

دفتر اسناد رسمی ۲۹۷ سردفتر مهدی ذاکری

سیمتری نظامی نبش چهارراه فرح شمالی تلفن ۷۶۱۳۳۰

دفتر اسناد رسمی ۱۲۶ سردفتردرجه اول خلخالی

میدان ۲۴اسفند تلفن ۸۸۱۲ ۴

۸ـ۱ ۳۸۴ـآ

دفتراسنادرسمی ۱۸۶تهران بسردفتری ابوالقاسم‌میرزائی

در خیابان لاله‌زار کوچه خندان دایر و شروع بکار نموده است تلفن ۳۱۴۸۵۶ـ ۳۱۴۸۴۷

۴ـ۱ ۳۲۳ـآ

راهنمای پزشکی اطلاعات

متخصص بیماریهای ریوی‌وسل

دکتر هوشنك طبیب‌زاده ـخیابان پهلوی نزدیك‌سینما‌مهتاب۴۰۵۰۲

متخصص بیماریهای رماتیسمی

دکتر ناصر برجیس صبح وعصر ـخیابان سپه چهارراه پهلوی

متخصصین فیزیوتراپی

دکتر قیصر درمان فلج‌ها ـ دردهای عصبی و عضلانی ـرماتیسم‌و میاتیك تحت حمشید چهارراه بهار کوچه آفتاب تلفن ۷۶۵۶۱۴

درمان فلج ـ چپی‌چشم ورماتیسم . فشارخون بیماریهای مزمن باروش همو باتیك بسابقه درایران دکتر حسن‌بهره‌مند از دانشگاه‌هند با۴۱سال سابقه ـ سعدی شمال بیمه تلفن ۳۰۱۶۱۷ و ۸۶۳۲۸

متخصص بیماریهای پوست

دکتر خشنود ، متخصص‌بیماری های پوست شاهرضا مقابل لاله‌زار نو تلفن ۴۹۶۳۲ پذیرائی باتعیین‌وقت قبلی

دکتر منصور وزیری دیپلم‌ناسیونال بیماریهای پوست از دانشکده‌پزشکی پاریس . جاده قدیم شمیران‌جنب وزارت بهداری ۷۴۰۰۱ عصرها

متخصصین بیماری جهاز هاضمه

بیماریهای معده ، کبد وروده ،بواسیر بدون عمل‌جراحی دکتررفیعی متخصص از دانشگاه پاریس ـجامی اول کوچه پاریس تلفن۴۸۱۸۹

متخصص بیماریهای زنان و زایمان

دکتر مسعود مفید

متخصص و جراح بیماریهای زنان و زایمان‌از برلین بامدرن‌ترین‌وسائل تشخیص اختلالات جنینی در هنگام آبستنی ، تلفن منزل ۸۵۲۱۵۷ مطب ۶۰۸۵۲ خیابان رازی شماره ۸۵

متخصص بیماریهای داخلی

دکتر مظهری ـ داخلی ـرماتیسم آلرژی دروازه دولت اول سعدی‌تلفن ۳۳۴۳۸۹ پذیرائی ۵ تا۸ بعدازظهر

متخصص جراحی عمومی مصدومین و مجروحین

دکتر رفیعی سرشکی متخصص جراحی استخوان از دانشگاه پاریس خیابان ناهید شماره ۱۹۸ تلفن ۴۹۵۲۰ پذیرائی ۴تا۸بعدازظهر

متخصصین بیماریهای چشم

دکتر هوشنك برجیس جراح و متخصص چشم از آمریکا . دارای تخصص در عینك‌نامرئی خیابان بزرگمهر شماره ۶ تلفن۶۹۰۱۴ پذیرائی صبح وعصر

دکتر علی نبوی جراح ومتخصص بیماریهای چشم خیابان پهلوی پائین چهارراه شاه‌کوچه ملك ۲تا۵بعدازظهر

متخصص موی سر ـ پوست

دکتر مرتضی‌سرفراز باجدیدترین وسائل درمانی مربوطه‌از آمریکا مراجعت نموده . خیابان شمیران سیدخندان‌پذیرائی‌صبح‌وعصر۷۷۵۱۷۴

درمان بواسیر

دکترعباس‌نیك‌نژاد درمان بواسیر بدون‌عمل جراحی

فیستول و فیسور بامتد موثر پذیرائی عصرها درمحل جدید :خیابان روزولت شمالی زیرتخت طاووس کوی‌مدائن پلاك۳۵

ترك تریاك و هروئین

دکترصفائی با ۳۰ سال سابقه و متد جدید بستری و سرپائی‌سعدی شمالی جنب بانك بیمه ۳۰۴۱۵۳ آـ۳۷۳۴

ترك اعتیاد دریکی از زیباترین بیمارستان‌های جهان باآخرین روش علمی درمدت هروز دکتر محمدداداخواه شماره ۶۰لاله‌زار ۳۳۸۱۷۰

دکترمحمدعلی صدیقی ـ داخلی پوست ـ آمیزشی ترك هروئین ترك‌الکل شاه چهارراه فروردین پذیرائی صبح و عصر تلفن۴۹۵۳۶

ترك تریاك دکتررحمانی‌ـمتخصص امراض اعصاب روح از دانشگاه لندن خیابان پهلوی بالاتر ازچهارراه‌امیراکرم‌تلفن۴۵۱۱۴

کلینیك شبانه روزی قلهك جنب شهرداری تلفن ۸۶۴۷۷

بیماریهای آمیزشی

دکترداوران ـمجاری‌ادرار ـآمیزشی‌ـدروازه دولت صبح وعصر۳۰۲۵۴۸

دکتر دانشگر امراض مقاربتی و مجاری‌ادرارسپه‌مقابل‌بستخانه۳۰۲۴۱۶

دکتر فروتوش داخلی پوست وتناسلی امیریه اول‌منیر به‌صبح‌وعصر۴۸۵۵۵

دکتریولوسا امراض آمیزشی فردوسی‌شمالی‌کوچه صادق ۳۱۲۵۸۹

دکتر یحیی صدری

بیماریهای‌آمیزشی‌ومجاری‌ادرار ، میدان‌بهارستان خیابان‌صفی‌علیشاه

دکترمحمدرضامسدد ـ بیماری‌های آمیزشی ـ دروازه دولت ۲۳۴۳۸۹

دکترجناب‌زاده بیماریهای‌آمیزشی‌خیابان منوچهری مقابل کوچه‌ژاندارك

دکتر معانی ـ بیماریهای آمیزشی ، فردوسی مقابل بانك‌ملی پس‌انداز

دکتر اردشیر کوچك‌پور

بیماریهای آمیزشی و مجاری ادرار چهار راه پهلوی سپه ۴تا۸بعدازظهر

داروخانه‌ها

داروخانه شبانه روزی پارس

جاده پهلوی شمال پارك ساعی تلفن ۶۲۰۲۷۹ و ۶۲۹۴۹

داروخانه مهران‌خیابان‌شیروخورشید چهارراه استخر تلفن ۹۵۴۰۰۷

داروخانه شبانه‌روزی مرجان خیابان خوش تلفن ۹۵۷۱۱۹

داروخانه‌شبانه‌روزی‌سلطنت آباد جاده سلطنت‌آباد ۷۷۳۹۱۴

نیازمندیهای شما

تلفنهای ۳۱۱۲۲۴ و ۳۱۱۲۲۰

خرید و فروش اثاثیه

خرید

فرش کیهان تلفن ۷۶۳۷۷۶
انواع قالی وقالیچه کهنه‌ونو
مخصوصا قالی های سنگین قیمت‌را خریداریم متمنی است برای‌معا ملات هرنوع فرش باسازمان فرش کیهان تماس بگیرید چون مشاور ماعجاناًدر اختیار شماخواهدبود .

فرش رضوی تلفن ۷۶۴۸۰۰
روزولت میدان ۲۵ شهریور خریدار فرش‌های کهنه و نو صادراتی‌سنگین قیمت و فروشنده بهترین فرشهای‌نو کاشان‌می‌باشد برای هرنوع معامله باتلفن ۷۶۴۸۰۰ مکالمه‌فرمائید .

فروشگاه‌بختیاری ۷۵۹۳۲۹
کلیه اثاثه منزل شما را بقیمت عادلانه در محل خریدار است .
۱۵_۱ ۲۹۲_۱

فروشگاه ایران فرش تلفن ۷۷۴۹۷۲
کلیه لوازم شما بهرمبلغ باشد بیشتر از سایرین نقد خریداریم

فرش کاشان تلفن ۷۵۹۷۰۵
برادران مهدی‌زاده
فرش‌درجه۱ کاشان بقیمت تجارتی فرح‌جنوبی مقابل اندیشه۳نبش شاهرخ

فروشگاه خالقی
تلفن هـای ۳۰۳۰۸۰ و ۳۵۲۰۹۰ فرش کهنه و نو و یخچال ، تلویزیون و لوازم منزل شما را خریداریم.

فروشگاه و نمایشگاه‌آسیا
یخچال - تلویزیون - اجاق گاز و فرش عادلانه خریداریم شاه - چهار راه پیروز تلفن ۶۱۲۸۳۲

فرش طوسی تلفن ۷۵۹۰۲۹
قالی و قالیچه کهنه شما رابرای صادرات از سایرین بهتر میخرد

فروشگاه صفا تلفن۳۵۲۸۷۶
کلیه لوازم منزل شما را دراسرع وقت بااطلاع تلفنی در محل نقداً عادلانه خریداری مینماید

نمایشگاه و فروشگاه فرش صدری
خیابان بهار بالاتر از بیمارستان شهربانی تلفن ۷۶۵۲۹۴

فروشگاه آرمان تلفن ۶۹۶۲۳
بهترین خریدار تلویزیون فرش چراغ‌گاز و هرنوع یخچال نفتی

فرش‌فروردین تلفن ۴۳۰۸۵
بهترین خریدار فرش های کهنه ونو

فروشگاه آریا ۴۹۳۹۳
بهترین خریدار یخچال نفتی وبرقی فرش تلویزیون خیابان شاه
آ_۷۹ ۱۵_۱

فرش اردیبهشت‌تلفن ۶۸۱۶۴
بهترین خریدار فرشهای‌نو وکهنه
آ_۳۱۱ ۲۶_۱

نمایشگاه فرش گلشن
تلفن‌های ۶۲۸۳۵۵ و۶۲۱۴۲۱
آ_۳۷۴ ۲۶_۱

فروش

کولر خرم
زیبا ، محکم باقدرت خنک کننده فوق‌العاده .نسیم بهاری را بخانه‌شما می‌آورد . نمایشگاه خرم فردوسی شمالی شماره ۶۸ تلفن ۳۳۸۶۴۶
آ_۲۴۶ ۳۰_۱

یخچال فروشی
دودستگاه دوطبقه و دودستگاه‌کوچک آمریکائی کمی کارکرده ساعت۴تا ۷بعدازظهر تلفن ۴۱۳۳۶ مراجعه فرمائید
آ_۳۷۲۷

نمایشگاه های مبل

پرده دوزی ارجمند ۳۳۷۳۷۰

پیراهن مبل ۳۳۹۵۰۰
تعویض پارچه مبل ۳۳۹۵۰۰
پرده دوزی شهرزاد ۳۳۹۵۰۰

شستشوی مبل و فرش

شستشوی مبل وفرش‌ساحل
نظافت مبلمان وپلیش وسیله دستگاه برقی درجای خود تلفن ۹۵۶۵۶۵

شستشوی مبل و فرش‌ادیب
مبل و فرش و تشک های ماشین درجای خودتمیز مینمایدتلفن۹۵۲۴۵۴

دوراکلین سرویس بین‌المللی آمریکا
خشک‌شوئی مبل و فرش .موکت صندلی و سقف اتومبیل درمحل‌با آخرین متد متداول درجهان وابسته به کارخانجات بزرگ تاول‌ماستر ایران تلفن۷۵۸۳۹۵،۷۵۸۳۹۶و ۷۳۶۸۳

سرویس مبل شوئی نوین
نظافت مبلمان و فرش در منزل بادستگاههای اتوماتیك‌باموادخارجی تلفن ۲۷۲۹۰ - ۶۲۴۹۰۰

شستشوی مبل و فرش کلین سرویس مهر مبتکر پیشرو
نظافت مبل و فرش درجای خودبامواد آزمایش شده بادستگاه منحصربفرد تلفن ۹۵۲۵۴۶

تعمیرات

تعمیرگاه تلویزیون الکترون تلفن ۷۶۳۶۸۲
آماده برای نصب کنورتور جهت فرستنده دولتی و آموزش وپرورش روی‌هرنوع تلویزیون‌و تعمیر تلویزیون آرسی‌ای - شاوب‌لورنس - تلفنکن‌- سیبرا -فیلیپس‌وسایرمارکهاسرویس مجهز و سیار درمنزل‌بویژه‌شمیرانات

شرکت ایران تکنیک
یگانه تعمیرگاه مجهز R.C.A. فیلیپس ، شاوب‌لورنس تلفونکن بلاپونکت وستینکهاوس و کلیه تلویزیون‌های اروپائی و آمریکائی تلفن ۶۹۵۱۴و ۴۲۷۳۳

تعمیرگاه تلویزیون غرب
۳۰ درصد تخفیف
جهت نصب کنورتور اتوماتیك‌آلمانی وآنتن تمام کانال خارجی‌ـ‌تعمیرانواع مارکهای تلویزیون باسرویس مجهز سیار تلفن ۷۵۴۵۰

سرویس تلویزیون گارانتی
تعمیر تلویزیونهای سیبرا R.C.A. اداجنرال‌الکتریك تلفونکن و غیرمو نصب کنورتور تمام نقاط‌تهران‌بویژه شمیرانات تلفن ۶۲۸۳۷۱

شرکت مهندسین تلویزیون
سرویس سیار درتمام شهرتعمیرات انواع‌تلویزیون‌دستگاههای‌الکترونیك باکارمزدکم ۶۱۱۲۳۴

شرکت تلویزیون سرویس
آسی آ- A.C.A تعمیرانواع تلویزیون ۳۱۳۲۷۸ و۳۱۳۲۶۲

موسسه فنی نوریکار
نصب و تعمیرات و رنگ یخچال‌- کولر - اجاق‌گاز - آبگرمکن - ماشین لباسشوئی تلفن۴۰۶۶۴

شرکت سهامی رادیو تلویزیون ایران
جهت نصب کنورتور وتعمیرتلویزیون های R.C.A-RTI که تحت نظر متخصصین کارآزموده انجام میگیرد به‌تعمیرگاه خودتان به شماره‌های ۹۵۳۰۱۵ ،۹۵۳۰۱۶ و ۹۵۳۰۱۷ ، ۹۵۳۰۱۸ و ۹۵۳۰۱۹ مراجعه نمائید

تعمیرگاه فریجیدر تلفن۷۲۳۳۶

تکنیسین آریا تلفن ۷۶۴۶۰۸
سرویس آبگرمکن و سرویس کولر و تعویض پوشاك

اهم الکترونیك سرویس
تعمیر تلویزیون‌های شاوب‌لورنس آر-تی-آی - فیلیپس -. تلفنکن - گروندیك ونصب کنورتور ۶۲۴۸۱۷
آ_۲۹۴ ۳_۱

موسسه پارس ا. پی
تعمیر یخچال آبگرمکن کولر با دستگاه مخصوص و مجهز هدایت شماره ۳۹۰تلفن ۳۳۶۳۸۹و۳۰۲۸۹۰
آ_۳۴۰ ۲۴_۱

تعمیر انواع تلویزیون‌درمنزل
باتضمین تلفن ۷۶۱۴۹۵
آ_۳۶۵ ۲۶_۱

معاملات املاک، مستغلات و اتومبیل

فروش

خرید وفروش اراضی نارمك تهران پارس - پول شرطی
بازرگانی امنه تلفن ۷۹۰۰۹۰

پهلوی دره قشلاق داودیه
قیطریه ولنجك عامدی ۸۵۰۰۹۵

زمینی جهت احداث
کارخانجات گاراژها و انبارهاازتهران تاقزوین ۹۵۹۰۶۹
آ_۱۰۸ ۱۳_۱

خانه‌های ویلائی
و مستغلاتی‌در محدوده‌تهران۹۵۹۰۶۹

خانه‌های ویلائی ومستغلاتی
درجاده قدیم شمیران ۷۷۰۶۹۹
آ_۲۴۶ ۲۰_۱

فروش اکازیون فوری
برشمالی عباس‌آباد قطعه‌سوم‌ازپهلوی ساختمانی سه‌طبقه که دوطبقه‌ویلائی مدرن باحیاط گلکاری و زیبا ویك طبقه تحتانی که حدود ۷۰۰ مترسالن جهت کاباره یارستوران‌و غیره بادرب جداگانه ساخته شده بفروش‌میرسد طالبین به‌بازرگانی عمران‌اول عباس‌آباد از طرف پهلوی تلفن ۶۲۰۶۴۷ مراجعه فرمایند
آ_۳۵۳ ۴_۱

در بهترین نقطه شمیران
آپارتمان‌های اجاره‌ای‌برپهلوی بین محمودیه و پسیان‌بتلفن های۲۲۸۰۲ـ ۸۵۰۰۱۳مراجعه شود

سالن آرایش زنانه و مردانه
بامحل سکونت آماده بفروش تلفن ۳۱۲۶۸۰
آ_۲۸۰ ۳_۱

زمین ساختمانی نزدیك‌پهلوی
شمال تلویزیون ایران ۱۰۰۰متر تلفن ۴۰۰۰۰ و ۶۰۰۰۰

باغ مشجر ۲۰۰۰ متری
پیراسته نزدیك دانشگاه ملی

زمین ویلائی پهلوی جردن
قواره دوم دوبر

زمین‌ساختمانی بر تخت‌جمشید
قطعات ۱۰۰۰ الی ۳۰۰۰ متری

مستغل‌مهندسی‌وشخصی‌ساز
منطقه شمالی شهر که ماهیانه ۱۰و ۲۰و ۳۰ و۳۵هزار تومان باجاره شرکتها می‌باشد

ویلای مدرن‌شخصی و مهندسی‌ساز
درمنطقه مرغوب شمیرانات (پهلوی‌ـ الهیه - محمودیه - فرمانیه)بمتراژ و قیمت های مختلف تلفن ۴۰۰۰۰ و ۶۰۰۰۰
آ_۳۷۸ ۳_۱

عمارت فروشی نزدیك‌منظریه
نهصدمتر ساختمان دوطبقه‌مستغلاتی باهشت اطاق دوهال و دوسرویس ۳۳۹۷۸۴ بنگاه کوشان
آ_۵۷۱۲ ۳_۱

ویلای فروشی خیابان پهلوی
نزدیك پارك ساعی باشوفاژ آماده‌و تلفن -هزارمتر - سالن ناهارخوری‌ـ هال سرخود باپنج اطاق - اطاق خدمتکار و باغبان وراننده ۳۳۹۷۸۴ بنگاه کوشان
آ_۵۷۱۰ ۳_۱

با ۴۵۰ هزار تومان
میتوانید نزدیك میدان ۲۴ اسفند مستقل مرغوبی خریداری وسالیانه پنجاه‌هزار تومان عایدات ثابت‌حلال برداشت بفرمائیدتوضیحات‌با۳۳۹۷۸۴ از بنگاه کوشان بگیرید
آ_۵۷۰ ۳_۱

خانه فروشی کوچه انتخابیه
مناسب برای مطبعه و دفاتربازرگانی مقابل‌باشگاه‌افسران‌خیابان‌سوم‌اسفند ۵۵۰متر با۱۲ اطاق ۳۳۹۷۸۴بنگاه کوشان
آ_۵۷۰۶ ۳_۱

یك ساختمان چهار طبقه
واقع در خیابان ناصر خسرو کوچه حاج نایب بمساحت ۱۵۰ متر درچهار طبقه باتلفن و آب و برق ۳۰آمپر بفروش میرسدبتلفن۳۳۸۳۴۶مراجعه فرمائید
آ_۵۵۵۶ ۳_۱

در داودیه و فرمانیه
چند قطعه زمین بقطعات کوچك تقسیم و بفروش میرسد دفتر مازیار تلفنهای ۷۷۱۳۶۷ و ۷۷۲۵۰۴
آ_۳۰۵ ۱۵_۱

دره قشلاق داودیه چالهرز
دروس - قیطریه غروی ۸۶۱۸۱

خانه سه‌طبقه شش اطاق‌بمساحت۱۴۰ متر واقع درامیرآباد شمالی خیابان شیراز بفروش‌میرسد تلفن۶۳۰۳۴۰
آ_۵۲۱۲ ۵_۱

زمینی‌است درکیلومتر ۱۲
جاده مخصوص کرج تفکیك شده‌به قطعات ۲هزار متری دوبرودیوارکشی شده مناسب برای کارخانه‌به‌بنگاه ریال آقای مباشری‌تلفن‌های۴۵۰۴۰ـ ۶۸۵۶۲
آ_۳۷۶۵

قابل توجه هتلها، شرکتها و موسسات دولتی وخصوصی شمال چهل متری ایرانشهر مستقل ۵ طبقه مهندسی آماده فروش یا اجاره
بمساحت ۱۱۵۰ متردارای ۶۰ اطاق‌و سرویس جداگانه درهرطبقه باشوفاژ کولر ، آسانسور و پارکینك‌وسیع
آژانس شایسته ۳۰۵۳۴۹
آ_۳۸۲ ۴_۱

خریداری میشود

زمینهای زعفرانیه دره‌قشلاق مکانیر وسعادت‌آباد، عباس آباد ، فرح زاد
را خریداریم بازرگانی جلالی خیابان پهلوی تلفن های۶۲۶۴۱۱ و۶۲۴۱۹۳

اراضی کردان - جاده کرج
جاده قزوین و جاده ساوه خریداریم تلفن ۶۱۱۷۷۱

دفترپارس خریدارزمین
و خانه‌های ویلائی مستغلات در عباس‌آباد وشمیرانات ۷۶۱۵۵۸

اراضی‌دیلوندید
یوسف‌آباد خریداریم ۶۳۳۹۱۶

دفتر براتی شمیران
خیابان پهلوی باغ فردوس ۸۵۲۵۷۵
آ_۳۵۷۲ ۲۶_۱

بازرگانی نراقی تلفن۸۴۱۴۲

قطعات گلشهر کرج‌خریداریم
تلفن ۶۴۰۷۰

خانه‌های شخصی‌سازیاکلنگی
شمال شاهرضا را خریداریم۳۱۰۱۶۹ و ۳۱۰۱۶۸
آ_۳۶۹ ۱۰_۱

اجاره داده میشود

اطاق جهت سکونت
باجاره داده میشود منوچهری‌ـ‌ارباب جمشید کوچه‌بن بست معتضدی ۸۸
آ_۳۶۹۵ ۲_۱

بر بولوار الیزابت ۱۷۴
پنج‌طبقه ساختمان نوساز هرطبقه ۱۶ اطاق باآسانسور و تهویه برای‌محل‌ـ کار یك جا‌و یا مجزا اجاره داده میشود -تلفن ۶۲۸۵۱۴
آ_۳۹۰۱

طبقه اول ازساختمانی
واقع درخیابان پهلوی چهارراه شاه دارای ۴اطاق و تمام لوازم اجاره‌داده میشود تلفن ۶۱۳۰۲۴
آ_۳۷۶ ۲_۱

اجاره میشود

موسسه امور خارجیان
منازل شمارا بخارجیان اجاره میدهد تخت جمشید شرقی ۵۰۳_۷۱۷۸۲

واگذار میشود

واگذاری سر قفلی باتلفن و برق‌رجوع شود بتلفن۵۷۳۶۴
نشانی خیابان شاه نبش شمالی چهارراه باستان پنج‌دهنه
آ_۳۰۹ ۲۰_۱

کافه رستوران واقع در خیابان شاه‌آباد باجواز کسب وسایروسائل و موقعیت مناسب واگذار میشود تلفن ۹۵۹۷۱۵
آ_۵۲۱۰ ۵_۱

بر خیابان جامی ۱۸۱
مطب سابقه‌دار بااثاثیه‌واگذارمیشود-تلفن ۶۲۸۵۱۴
آ_۳۹۰۱ ۳_۱

فروش اتومبیل

اولین بازار اتومبیل در ایران
خرید و فروش و معاوضه اتومبیل بقیمت روز و عادلانه انجام می‌شود سرچشمه توقفگاه کاروان۳۰۱۳۲۷

فروشگاه توکل جیپ‌ولندور
میدان باغشاه سپه تلفن۴۷۰۷۵

یك دستگاه ماشین
استنترنویا جزئی کارکرده‌بافولاد که کاملا سالم باشد و دودستگاه ماشین‌دولاتاب نویا جزئی کارکرده ساخت‌خارج خریداریم فروشندگان بامشخصات کامل صبحها باتلفن ۵۹۲۳۴ اطلس بافت تماس‌بگیرید
آ_۲۹۱۳ ۲_۱

اتومبیل وانت
دوتن ونیم وچهارچرخ تمیز فروشی تلفن ۴۳۲۶۷ و ۶۶۰۴۶ از نیم بعدازظهر الی۳بعدازظهر
آ_۳۷۰ ۵_۱

برای اتومبیل شما
تعمیرگاه شماره ۳
آریا و شاهین
شاهرضا پیچ شمیران تلفن۳۳۲۲۷۷

رحمتیان
مبتکر روکش تشك آماده
اتومبیل در ایران
مرکز پخش سبزه میدان سرای خورشید نمایشگاه فروش خیابان فردوسی مقابل صندوق پس‌انداز ساختمان آفتاب‌شرق‌شماره۸ـ۱۰ـ۱۲ تلفن ۵۰۵۸۰

کرایه

رویال سرویس‌تلفن۶۲۸۹۹۵
بااتومبیلهای آخرین مدل‌درتمام‌مدت شبانه‌روز باراننده وبی‌راننده‌درخدمت شماست

کاج بار
بارکش شهر وحومه
بیمه‌اثاثیه منزل
تلفن
۴۱۱۱۱
۶۱۱۱۱۱

اتولوکس
اتومبیلهای کشر بفالی باراننده‌برای داخل وخارج تهران میدان فردوسی تلفن ۴۴۶۰۵و۶۱۱۳۷۰

اتومبیل کرایه

مرکز اتومبیل ایران
اتومبیلهای سواری آخرین مدل با راننده و بی‌راننده‌شبانه‌روزی برای داخل و خارج شهرتلفن‌های۷۶۵۵۴۲ و ۷۵۹۳۵۶

آسیا بار بارکش شهری
امیرآباد شمالی تلفن ۶۳۳۱۳۵

قبوض

قبوض قالی بانك کارگشائی
اضافه‌تر ازقیمت ارزیابی‌شده خریداری‌میشودفرش‌ازدهالی اول‌بازارکفاشها سرای‌مهدیه تلفن ۲۳۴۸۲

وجه‌قبض‌فرش‌بانك‌کارگشائی
را بدون مراجعه بشما بوسیله تلفن درخانه یامحل کارشما خریداری‌و پرداخت‌می‌نمائیم ۲۳۴۸۲

قبوض اصلاحات ارضی بیواسطه خریداریم پاکپور ۲۲۷۲۹و ۶۲۷۶۹۷

قبوض قالی بانك کارگشائی
چند درصد اضافه‌تر از قیمت ارزیابی شده خریداریم
سبزه‌میدان سرای حاج‌رحیم‌خان عباس‌زاده تلفن ۵۱۸۲۰

قبوض قالی و قالیچه بانك
کارگشائی رابحداکثرقیمت‌خریداریم سبزه‌میدان اول سرای حاج‌رحیم‌خان خامسی تلفن ۸۶۶۰ ۵

شرکتهای ساختمانی

کارخانه صنعتی آلیاژ
پیمانکار اسکلت‌فلزی و درب‌وپنجره پروفیل تلفن ۷۹۳۶۱۷

موسسه تزئیناتی نایت
کف‌پوش پلاستیکی و تزئینات کلیه ساختمان . تلفن ۶۹۴۱۱

دفترفنی
کانال تهویه وفادار
نصب وسازنده کانال‌های داخلی و خارجی ساختمان تهران جاده قدیم شمیران ایستگاه داودیه‌شماره۱۰۵۰ تلفن ۷۷۳۵۵۲
آ_۳۷۹ ۳_۱

برای ساختمان شما

نقاشی ساختمان
بارنك‌های پلاستیکی کرون مدرن، ضدحشره قابل شستشو فقط متری ۶۶ ریال تلفن ۶۱۲۷۷
آث۳۶ ۲۶_۱

نقاشی ساختمانی جانفدا
فوری ارزان باقسط ۷۸۱۹۷۷

لوله بازکنی فاضل آب با دستگاه تراکم هوا ۹۵۵۱۱۶

لوله‌بازکنی فاضل‌آب‌بادستگاه تراکم هوالوله‌کشی‌آب‌ونصب سرویس‌های‌بهداشتی‌موسسه مسعود ۶۴۴۸۵

نقاشی و دکوراسیون سراج
با ابتکارات جالب و جدید دعوت‌شما را برای ساختن‌دکور های جالب‌برای ماغو حیاط -پاسیو - تابلوهای‌نقاشی و بار می‌پذیرد .
آدرس-بلوار الیزابت کاخ‌شمالی شماره ۲۰ طبقه ۴ تلفن ۶۲۹۵۰۶

تهیه نقشه‌ونظارت ساختمان
تلفن ۶۲۲۱۱۰و ۶۲۹۲۲۱
آ_۳۵۹ ۱۰_۱

بارنك‌های پلاستیکی کرون -مدرن‌ـ ضدحشره قابل شستشو فقط متری ۶۶ریال بدفتر نیاکوپابتلفن۶۱۲۲۷۷ مراجعه فرمایند
آ_۳۶ ۲۶_۱

رفع گرفتگی لوله‌ساختمان
در ۲ دقیقه سازمان تراکم
تلفن ۸۸۱۶۸۱

لوله بازکنی فاضل آب
بادستگاه تراکم هوا
تلفن ۶۴۶۳۵

گرفتگی
هرنوع لوله فاضل آب بادستگاه تراکم
هوا تلفن ۶۶۶۳۴۸

لوله بازکنی فاضل آب
بادستگاه تراکم هوا
تلفن ۷۵۶۴۰۸

رفع گرفتگی هرنوع لوله ساختمانی
بادستگاه تراکم هوا- تلفن ۷۸۷۲۷

لوله بازکنی فاضل آب
بادستگاه تراکم هوا
تلفن ۷۶۳۲۸۶

معاملات پول

پول نومانی۲شاهی ۷۳۰۴۱

پول شرطی لنازمندیم ۴۸۴۶۳

پول شرطی با سود بانکی ۴۸۴۶۳

پول در مقابل املاك شمال
شهر وشمیرانات موجود است‌به‌تلفن های شماره ۳۳۹۰۶۷ و۳۳۶۸۸۵ مراجعه فرمایند
آ_۹۹ ۱۶_۱

وام در مقابل تلفن ۳۳۷۴۳۷

وام در مقابل تلفن
داده میشود تلفن ۶۳۱۶۴۸
آ_۱۹۷ ۵_۱

چکهای برگشتی
۶ تا۸بعدازظهر ۶۵۴۶۴ - مقدم

برنامه سینماها

● **مایرلینك - رنگی - ۷۰ میلیمتری - عمرشریف**
شهرفرنك (۶۲۷۶۲۸) ۱۱_۳۰ر۳_۳۰ر۶_۴۵ر۹
● **ایستگاه زبرا - رنگی - سینه‌راما - راك‌هودسن**
آتلانتیك (۶۲۷۱۷۱) ۱۱_۳۰ر۳_۳۰ر۶_۳۰ر۹
● **کفشهای ماهیگیر- رنگی- ۷۰ میلیمتری- آنتونی کوئین**
گلدن‌سیتی (۶۱۳۲۶۹) ۱۱_ ۱۵ر۳_۱۵ر۶_۱۵ر۹
● **قلعه عقاب‌ها - رنگی- ۷۰ میلیمتری- ریچارد برتون-**
پارامونت (۴۸۳۲۱) ۱۰ر۴۵_۱۰ر۴۵_۲ر۶_۱۵ر۹
● **شکارچی ماهر - رنگی - کارتون**
سینه‌موند (۴۸۳۲۲) ۱۱_۳_۵_۷_۹
● **دنیای ممنوع - سینماسکوپ - رنگی**
کاپری (۴۸۴۰۱) ۱۱_۳_۵_۷_۹
● **آناکارنینا - رنگی- ۷۰ میلیمتری- تاتیاناساموئیلوا**
امپایر (۶۲۳۹۴۲) ۱۱_۳۰ر۳_۳۰ر۶_۳۰ر۹
● **جدال دونیمه‌شب - رنگی- گریگوری پك**
دیاموند (۶۲۸۴۰۰) ۱۱_۳۰ر۳_۳۰ر۵_۳۰ر۷_۳۰ر۹
● **جوانان زیر آفتاب - رنگی - رومیناپاور -ال‌بانو**
ریولی (۷۵۷۷۷۷) ۱۱_ ۳۰ر۳_ ۳۰ر۵_ ۳۰ر۷_ ۳۰ر۹
● **یك مرد یك طپانچه - رنگی - گلن‌فورد**
رادیوسیتی (۴۳۳۲۰) ۱۵ر۱۱_ ۳۰ر۳_ ۳۰ر۵_ ۳۰ر۷ _ ۳۰ر۹ نیاگارا (۶۵۳۰۷) ۱۱_۳_ ۵_ ۷_ ۱۵ر۹ ب.ب(۶۹۶۴۱) ۳۰ر۱۰_ ۲_ ۴_ ۶_ ۸ _۱۰ ادئون (۳۳۸۱۱۸) آستارا (۸۴۰۲۲) ۳۰ر۱۰_ ۳۰ر۲_۳۰ر۴_۳۰ر۶_۳۰ر۸
● **عشق دبورا - رنگی - کارول‌بیکر - ژان‌سورل**
پولیدور (۶۴۵۸۵) ۳۰ر۱۱_۳۰ر۳_۳۰ر۵_۳۰ر۷_۳۰ر۹
● **دسیسه - سینماسکوپ - رنگی - فرانکونرو**
مولن‌روژ (۷۲۹۲۹) ۱۱_ ۳۰ر۳ _ ۳۰ر۵ _ ۳۰ر۷_ ۳۰ر۹ دیانا (۴۷۳۶۵) ۱۱_۲_ ۴_ ۶_۸_ ۱۰مهتاب (۴۷۷۷۷) ۳ر۱۰_ ۳_۵ _ ۷_۹ کریستال (۳۳۷۶۷۵) ۳۰ر۱۰ _۳۰ر۲_ ۳۰ر۴_ ۳۰ر۶ _ ۳۰ر۸
● **پارتی ساحلی - سینماسکوپ - رنگی - دورتی‌مالون**
پلازا (۴۴۲۵۵) ۱۱_۳_۵_۷_۹
● **سلیمان‌وملکه‌سبا-سینماسکوپ-رنگی-جینالولوبریجیدا**
سانترال (۴۸۶۸۶) ۱۵ر۱۱ - ۴۵ر۱_ ۱۵ر۴ - ۴۵ر۶ - ۱۵ر۹ ایفل (۳۱۱۴۷۷) ۱۰_ ۳۰ر۱۲ - ۳_ ۳۰ر۵_ ۸_ ۱۵ر۱۰ تاج (۳۱۳۸۶۴) ۱۰ - ۱۵ر۱۲ - ۳۰ر۲_ ۵_ ۳۰ر۷_ ۱۰ متروپل (۳۳۹۴۱۰) ۳۰ر۱۰_ ۱_ ۳۰ر۳_ ۶_ ۳۰ر۸
● **بزرگترین سرقت غرب - سینماسکوپ**
برلیان (۳۳۳۵۳۰) ۱۰_۱۲_۲_۴_۶_۸
● **اشکها و لبخندها - پاناویژن - رنگی - جولی‌اندروز**
بولوار (۶۰۲۹۲) ۴۵ر۱۰_ صبح ۳_۶_۹ بعدازظهر
● **امان - رنگی - راجندراکومار**
اسکار (۹۵۰۸۹۸) ۳۰ر۱۰_۳۰ر۱_۴_۳۰ر۶_۹
● **عدل‌الهی - رنگی - فروزان - کاوه‌تبا - جهانگیرغفاری**
اونیورسال (۶۶۹۵۳) ۱۱ - ۳ - ۵ - ۱۵ر۷ - ۳۰ر۹ ایران (۳۳۶۳۵۴) الوند (۳۵۶۵۳۸) لیدو (۹۵۱۲۸۲) مونت‌کارلو (۷۹۷۴۱) نپتون (۷۶۰۱۳۶) ژاله (۳۰۴۱۲۰) حافظ (۳۳۴۰۷۴) ۳۰ر۱۰_ ۳۰ر۲ - ۳۰ر۴ - ۳۰ر۶ - ۳۰ر۸ داریوش (۲۶۲۶۵) ۳۰ر۱۰_ ۳۰ر۲ - ۳۰ر۴ - ۳۰ر۶ - ۳۰ر۸ شهرام (۷۷۴۵۴۹) پاسارگاد (۷۹۲۷۸۲) ۱۱_۳_۵_۷_۹ رویال (۴۹۷۸۵) ۱۵ر۱۱_ ۳۰ر۳_۳۰ر۵_۳۰ر۷_۳۰ر۹
● **محبت زندگی - رنگی - راج‌جری - درمندرا - محمود**
رز (۷۹۷۹۶) ۳۰ر۲_۳۰ر۴_۳۰ر۶_۳۰ر۸
● **پیمان دوستی - تابش - مهین دیهیم**
ری (۲۲۵۷۸) فردوسی (۳۳۵۷۸۴) ستاره (۵۸۷۲۱) پرسپولیس (۵۸۱۰۸۳) ۱۱_۳_۵_۷_۹ کیهان (۹۵۷۳۶۰) مراد (۷۳۳۸۲) ماندانا (۷۹۹۸۲) شرق (۵۴۰۲۴) دریا(۷۹۱۷۴۶) دنیا(۳۳۳۸۱۲) ۳۰ر۱۰_۳۰ر۲_۳۰ر۴_۳۰ر۶_۳۰ر۸
● **سامسون ودلیله - رنگی - ویکتورماتیور-هدی‌لامان**
اروپا (۳۰۳۱۷۹) ۱۱ - ۳۰ر۱ - ۴_ ۳۰ر۶_ ۹ آسیا (۴۲۹۰۹) ۱۰ر۱۱_ ۴۵ر۱_ ۱۵ر۴_ ۴۵ر۶_ ۱۵ر۹ رکس (۳۳۵۲۹۳) همای (۳۱۱۶۶۹) ۳۰ر۱۰_۱_۳۰ر۳_۶_۳۰ر۸ تاج (۳۱۳۸۶۴) ۱۰_۱۵ر۱۲ ۳۰ر۲ _۵_ ۳۰ر۷_ ۱۰
● **دیارپیامبران - رنگی**
تیسفون (۹۳۸۸۲) سیلوانا (۳۳۳۷۷۷) ۳۰ر۱۰_۳۰ر۱۲_۳۰ر۲_ ۳۰ر۴_ ۳۰ر۶_ ۳۰ر۸ میامی (۷۴۳۲۹) ناتالی (۹۵۴۵۳۴) فلور (۲۸۰۹۶) ۱۱_ ۱_ ۳_ ۵_ ۷_ ۹ کارون (۹۵۱۰۶۵) ارانوس (۲۷۹۷۱) ساینا (۳۵۲۴۴۲) ۱۰_ ۱۲_ ۲_ ۴_ ۶_ ۸ رامسر (۳۵۲۱۶۰) ۳۰ر۹_۳۰ر۱۱_۳۰ر۱_۳۰ر۳_۳۰ر۵_۳۰ر۷
● **دره‌گناه - رنگی- باربارا پرکینز- پاتی دوك**
تخت‌جمشید (۴۳۵۵۰) ۴۵ر۲_ ۵_۷_۱۵ر۹
● **باندولرو - رنگی - دین‌مارتین**
ماژستیك (۶۸۴۶۱) ۱۱_۳_۵ ۷_۹
● **بیست هزار فرسنك زیردریا - رنگی- جیمز میسون**
پارك (۳۳۹۶۳۷) ۹_۱۱_۱_۳_۵_۷_۹
● **نبرد آنزیو - رنگی- رابرت میچام - رابرت راین**
فری (۹۵۳۳۳۶) ۱_۳_۵_۷_۹
● **شوهر آهوخانم - اشراق - عدیله - مشکین**
کسری (۷۵۶۹۳۹) ۱۱_۳_۵_۷_۹
● **برای پیروزی - رنگی - رابرت‌شاو**
پانوراما (۷۹۳۵۷) ۹_۱۲_ ۳_ ۶_۹
● **قدرت - بزرگترین شیادان عالم**
البرز (۳۰۴۲۵۸) ۳۰ر۸_۱۲_۳۰ر۳_۷_۳۰ر۸
● **حدس‌بزن چه کسی برای شمام می‌آید - رنگی**
پردیس ۳۰ر۱۰_۳۰ر۱۲_۳۰ر۲_۳۰ر۴_۳۰ر۶_۴۵ر۸
● **بانی‌وکلاید - وارن‌بیتی - فی‌داناوی**
آریا (۳۳۹۸۸۴) ۹_۱۱_۱_۳_۵_۷_۹
● **زن پوشالی- رنگی- شون‌کانری- جینالولوبریجیدا**
گلدیس (۶۲۸۷۱۳)۲_۴_۶ (۷_۱۰ بزبان اصلی)
● **دروازه تقدیر - غوغای فلینت**
مشعل (۳۳۳۸۲۶) ۹_۱۲_۳_۶_۹

دربازکن برقی
بکد
B.K.D
باگوشی رنگی
و تضمین پنجساله
بدون پیش قسط به اقساط شش ماهه
مرکز فروش و نصب شرکت بکد سفارش تلفنی پذیرفته میشود
تلفن ۶۳۷۸۸۳- ۶۲۸۷۷۴

چرا مدرسه موسیقی و کلاس رقص تشکیل میدهند

۴۰ سال قبل در همین روز

مجلس بریاست آقای دادگر تشکیل گردید آقای فیروز آبادی بعنوان قبل ازدستور اظهار داشت همه میدانیم اهل این مملکت مسلمان وتابع قوانین اسلام هستند و بحمدالله سلطان آن هم‌مسلمان و تابع و مجری این قوانین است از این جهت برخود و برتمام افراد وحتی برشخص اعلیحضرت هم لازم میدانم از قوانین اسلام تقویت کنند همانطور که همیشه منظور نظر داشته و تقویت می‌فرمایند چیزی که هست بعضی اوقات بعضی چیز ها گفته میشود که چون سوء اثر داردباید جلوگیری شود تادر این آسایش و رفاه عمومی اختلال راه نیابد ، چند روزاست در بعضی روزنامه ها می‌بینم نوشته میشود در فلان مدرسه که نمیخواهم اسم ببرم کلاسی برای رقص تشکیل شده بنده تعجب میکنم که این برای چیست اگر آقایان میگویند در اروپا و امریکا هم رقص است و کلاس رقص تشکیل میشود بنده عرض میکنم هر چیزی که در هرکجا است مانبایدتقلید کنیم چرا صنایع آنها را تعقیب نمی‌کنیم بیائیم استخراج معادن را یاد بگیریم . ترویج فلاحت که لازم است بکنیم ،از اشخاصی که بخواهند در مملکت کارخانه بیاورند تشویق کنیم ما این کارها را نمی کنیم آنوقت می‌آئیم مدرسه موسیقی یا کلاس رقص تشکیل میدهیم این خیلی مخالف‌عقاید مسلمین‌است‌همین‌نائره جنك بین‌المللی که چندی قبل در اروپا مشتعل شد خوب بود ؟ چیزی که باعث ائتلاف چهل‌کرور جمعیت چه در میدان‌جنك و چه در خارج از میدان جنك شده خوب‌بود؟ ما نباید از همه‌افکار واعمال آنها تقلید کنیم بلکه باید از اعمالی که خلاف قانون اسلام نباشد پیروی کنیم . آقای دشتی اظهار داشت بنده بواسطه سوابق تحصیلات دینی خود لازم میدانم جواب آقای فیروز آبادی را عرض کنم اعلان رقصی در روزنامه‌ای شده‌است از کجا معلوم شد این‌اعلان را یك نفر مسلمان کرده باشد و برای دعوت‌مسلمانها باشد ممکن است صاحب اعلان ارمنی باشد و ارمنی ها را برقص یادگرفتن دعوت کرده باشد . مسلمان بایدهمیشه‌افعال‌مسلم را حمل برصحت کند تا یك اعلان در جریده‌ای دیده نباید خیال کند که مسلمان ها شروع بیادگرفتن رقص نموده‌اند پس برحکومت واجب است که مداخله کند البته حکومت سعی میکند که اصول مسلمه ونصوص صریحه اسلامی را حمایت کند ولی آیا اینکه رقص داخل چه‌عنوانی است از عناوین از وظایف مجلس شورای ملی خارج است و عقیده‌دارم نباید وقت مجلس را صرف اینگونه مذاکرات نمود از انصاف دور است که برای‌دیدن یك‌اعلان‌رقص در یك جریده که معلوم نیست اعلان دهنده ارمنی‌بوده است یا مسلمان انسان نسبت بحکومتی که بزرگترین خدمتراً بعالم اسلام‌می‌کند و اساس استقلال یك مملکت اسلامی را استحکام می بخشد و ناظر اصول مسلمه اسلام است اعتراض نموده علاوه‌براین حکومت حق ندارد اگر طفلی خواست‌رقص یادبگیرد مانع آزادی‌آنها بشود در صورتیکه آزادی آنها مخالف نصوص صریحه اسلامی نیست یا بکس دیگر لطمه‌وارد نمیسازد .

استخدام اتوموزر

لایحه استخدام مسیو اتوموزر آلمانی رئیس فنی مطبعه مجلس‌بمدت یکسال با حقوق چهار هزار و دویست تومان در سال که در آخر هر ماه سیصد و پنجاه‌تومان پرداخته شود مطرح‌گردید.

درشور کلیات این لایحه فیروزآبادی اظهار داشت چون عقیده‌دارم همه باید چیز خوب‌یادبگیرند نه رقص (بروجردی و آشتیانی گفتند آقا این حرفها مربوط باین لایحه نیست) فیروزآبادی گفت بسیار خوب عقیده مجلس را فهمیدم بعداز این نخواهم گفت بنده باستخدام این شخص مخالف نیستم ولی باید دانست ماتاکی باید محتاج باین‌اشخاص باشیم سالی چهار هزار تومان که با لوازمش قریب شش هزارتومان در سال میشود.تاکی بایدپول بدهیم این‌شخص باید بخل نکند و کاریادافراد بدهد تا رفته‌رفته‌ازاستخدام خارجیها مستغنی شویم .

آقای روحی گفت همه ما آرزومندیم روزی مملکت از استخدام تمام‌خارجی ها بی نیاز شود ولی این شخص بخلی نکرده و هیچوقت خودداری ازیاددادن کار نکرده بطوری که امروز غالب‌کار های مهم مطبعه مجلس که سابقه دراین مملکت نداشته بدست اعضای ایرانی انجام میشود ما احتیاج به تجدید استخدام‌مسیواتوموزر بخصوص از نظر کارهای مربوط به چاپ تمبر داریم که سابقا به مطبعه ها هم سفارش داده میشد .

(نقل از اطلاعات ۷ اردیبهشت ۱۳۰۹)

جدول کلمات متقاطع شماره ۴۰۲۴

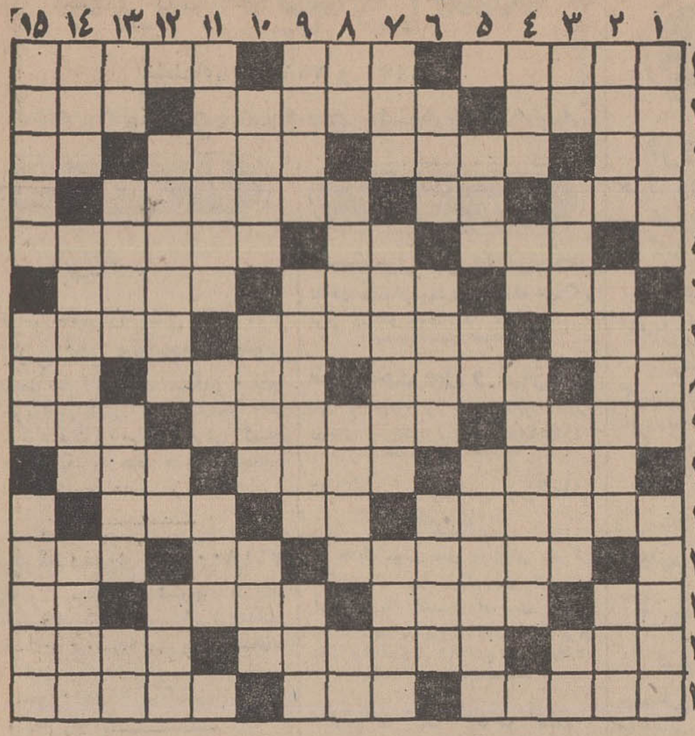

افقی : ۱ـ سوغات ملایر ـ وسیله هیزم شکنی ـ سلف سیمان در حوض وآب انبار ۲ـ چاق‌وفربه ـ از گلهای بهاری که‌عرق و شربت آن معروف است ـ مجلس شیوخ ۳ـ حرف فاصله ـ راه باریك است وباید آنرا یافت وبعد به آب‌زد ـ اشاره کردن ـ پیلاقی در نزدیکی تهران ٤ـ خو گرفتن‌والفت‌یافتن ـ تصدیق‌انگلیسی ـ حد ومقدار ٥ـ سامان و حد وخط فاصل بین دو کشور ـ زیادنیست ـ از آغاز خلقت‌بااهورا جنك داشت ٦ـ میوه گرمسیری ـ خوابیده ـ همان کشور یمن‌است ۷ـ بحثی در حساب ـ محافظ ونگاهدارنده ـ پدر مرده ۸ـ الفبای موسیقی ـ نه‌افقی‌است‌نه عمودی ـ روح و جان وجاری ـ ضمیری است ۹ـ روز به روز کوتاهتر میشود ـ منطقه‌ییلاقی را گویند ـ سپاسگزاری ۱۰ ـ یکی از چهار جهت اصلی ـ برهر دردبی درمان دواست ـ مقام ومنصب ۱۱ـ کلاه زیر عمامه ـ حرص و طمع ـ پیغمبر وانسان نخستین ۱۲ـ جنبیدن درباد ـ اگر باشد ـ بخشیدن بلاعوض ۱۳ـ ازضمایر متصل ـ روایت کننده ـ اندوهگین‌است وملالی‌دارد ـ دست ۱٤ـ وسیله پاك کردن آردازسبوس ـ گرفتار مصیبتی شده ـ بنیان گذار ۱۵ـ ازاقسام خواهر وبرادر ـ پدر رستم وپیر سفید موی ـ زینت موی سر دختر خانم.

عمودی : ۱ـ گلزار وباغ ـ آرام وبطئی ـ لخت وبرهنه ۲ـ میدادندتا دست از یاغی‌گری بردارند ـ خانه بدوش است وخوش نشین‌وگرفتار آزال وآباد ـ هستی و وجود ۳ ـ آخرین نت ـ موش خرما ـ بادام پوست کنده ـ قسمتی از لباس مردان ٤ـ درحمام می‌بندند ـ گل سرخ ـ نواده دختری‌ایرج که‌قصاص خون او را از سلم‌وتور گرفت ٥ـ نیم پرده صدای نت را بالا می برد ـ امر به جستجو کردن‌وپوئیدن ـ بی‌قراری ٦ـ صدائی دراپرا ـ کال ونرسیده ـ اصطلاح‌بازاری‌رباخواری ۷ـ ازچله کمان رهامیشود ـ قسمتی ازگل ـ معشوق محمود ۸ـ ناشایست وشر وناپسند ـ آدمی به‌آن زنده است ـ طولانی وبلندبالا ـ برسرش میروند وجان میدهند ۹ـ داستانی برپایه تخیل ـ سرود ملی فرانسه ـ شاگرد از روی آن نقاشی می‌کند ۱۰ـ واله و شیفته ـ روش وطریقه ـ شکوه وشکایت ۱۱ـ از ماهیهای بدشکل وشمایل ـ صد متر مربع ـ یقه را صاف نگاهمیدارد ۱۲ـ خجلت زده وشرمگین ـ سعی و کوشش ـ چغندرپخته ۱۳ـ خاك کوزه گری ـ علم ستاره شناسی ـ قدرت بویائی ـ سه چهارم کره ارض را گرفته ۱٤ـ از ییلاقات اطراف تهران ـ زن‌عقدشده ومنکوحه ـ می‌بیند ومطلع است ۱۵ـ از صفات دلبر ـ آقا وسید ـ در صدر اسلام پیروان زرتشت ۸۰ خود میگفتند .

حل جدول شماره ۴۰۲۳

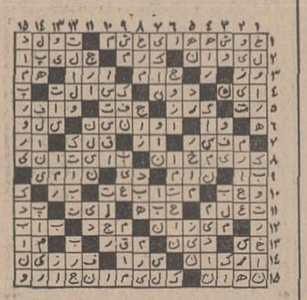

یاماها

دراوج افتخار

در آمریکا ـ آلمان ـ انگلیس

یاماها رکورد فروش را شکسته‌است

YAMAHA PIANO

برای مشاهده طرحها و اندازه های گوناگون پیانوی یاماها به شرکت بازرگانی زره خیابان سعدی ساختمان تقی نیا مراجعه فرمائید

هفتگی وحید

یادداشتهای صدرالاشراف ـ سند معتبری از حوادث پشت پرده ایران در آستانه مشروطه وپس از آن .

تاریخچه مداخلات اجتماعی وسیاسی مجتهدین شیعه درمشروطیت ایران نوشته شیخ محمد باقر الفت فرزند آقا نجفی.

آزادی و دموکراسی در کشورهای تازه استقلال یافته.

بیماری روانی بسیاری از افرادامروز.

عشقبازی آدم ماشینی نوشته آلبرتوموراویا.

بهداشت قلب و مفاجات طبی و مقالات متنوع وآموزنده دیگر که منحصرا در هفتگی وحید خواهید یافت. هفتگی وحید صبح دوشنبه.

آ ـ ۵۹۳۰

آگهی استخدام کارگر

مرکز پزشکی فیروزگر طبق مقررات قانون کار تعدادی کارگر استخدام مینماید .

داوطلبان میتوانند درخواست کتبی خودرا بانضمام یك قطعه عکس بایست سفارشی تاتاریخ ۴۸ر۲ر۸ بنشانی زیر ارسال‌دارند.

تهران خیابان زاهد ، کارگزینی مرکز پزشکی فیروزگر .

م الف ۹۹۶ .

۱ـ۳ آ ـ ۵۱۵۸

آگهی استخدام

نیروی زمینی شاهنشاهی بمنظور تهیه درجه‌داران فنی دررشته های تخصصی برای تکمیل کادردرجه‌داری‌فنی‌هلیکوپتر هواپیمائی نیروی زمینی شاهنشاهی تعدادی داوطلب با شرایط و مزایای زیر استخدام مینماید.

الف . مدت تحصیل ، حقوق و مزایا

۱ـ مدت تحصیل در آموزشگاه گروهبانی یکسال تمام از تاریخ شروع دوره خواهد بود (هنر آموزان جهت تکمیل‌اطلاعات فنی هواپیما در صورت احراز موفقیت در آزمایش زبان انگلیسی بخارج اعزام میگردند .)

۲ـ مدت تحصیل در آموزشگاه گروهبانی شبانه روزی بوده‌و کلیه هزینه های آنان از قبیل خوراك . پوشاك و مسکن بعهده ارتش شاهنشاهی می‌باشد.

۳ـ حقوق هنرآموزان طی دوره در آموزشگاه مزبور ماهیانه معادل نصف حقوق مبناء (مبلغ ۱۲۵۰)ریال ضمنا علاوه برمبلغ مذکور از بدو شروع دوره معادل ½ حقوق مبناء (مبلغ ٦۲۵) ریال بعنوان سختی خدمت هوائی دریافت خواهند داشت .

٤ـ هنرآموزان‌پس از طی دوره آموزشگاه گروهبانی فنی‌نیروی زمینی شاهنشاهی بدرجه گروهبان دومی مفتخر و ترفیعات‌بعدی آنان برابر قانون استخدام نیرو های مسلح شاهنشاهی و آئین‌نامه های‌مربوطه خواهد بود .

۵ـ هنرآموزان در صورت اعزام بخارج کشور علاوه بر حقوق‌و مزایای مربوطه از فوق‌العاده تحصیل در خارج از کشور نیز استفاده خواهد نمود .

ب ـ شرایط استخدام .

۱ـ تابعیت دولت شاهنشاهی ایران .

۲ـ متدین بیکی از ادیان رسمی کشور

۳ـ دارا بودن تندرستی کامل و تناسب اندام و عدم اعتیادبمواد مخدر طبق گواهی بهداری نیروی زمینی شاهنشاهی .

٤ـ حداقل سن داوطلبان ۱۸ سال و حداکثر ۲۲ سال تمام .

۵ـ نداشتن عیال واولاد.

٦ـ دارا بودن شرایط اخلاقی و تائید صلاحیت آنان توسط مراجع صلاحیت‌دار ارتش شاهنشاهی .

۷ـ نداشتن پیشینه بد و معروف نبودن بفساد اخلاق و عقیده

۸ـ حداقل دارابودن گواهینامه سوم متوسطه و احراز موفقیت در آزمایشات ورودی و زبان انگلیسی .

۹ـ سپردن تعهد خدمت در نیروی زمینی شاهنشاهی بمدت ۱۵ سال از تاریخ پایان دوره آموزشگاه گروهبانی .

۱۰ـ سپردن تعهد درموردعدم ازدواج در مدت‌تحصیل‌وهمچنین تا ۵ سال پس‌از پایان دوره

ج ـ مدرك مورد لزوم

۱ـ عین مدرك تحصیلی

۲ـ رونوشت شناسنامه ٦ برك

۳ـ عکس ٤×٦ ـ ٦ قطعه

٤ ـ برك عدم سوءپیشینه ۱ برك

تبصره :

اولاد افسران و درجه داران و کارمندان نیروهای مسلح‌شاهنشاهی و همچنین دارندگان مدارك تحصیلی بالاتر و سن کمتر ارجحیت دارند .

داوطلبان میتوانند همه روزه از ساعت ۸ الی ۱۲ از تاریخ انتشار این آگهی تا تامین احتیاج با دردست داشتن مدارك لازم به‌ستاد هواپیمائی نیروی زمینی شاهنشاهی واقع در خیابان قوام‌السلطنه جنب کوی ایرج مراجعه و ثبت نام نمایند. م‌الف ۱۰۵۰

۱ـ۲ آ ـ ۵۷۲٤

آگهی مناقصه تره‌بار وفاسد شدنی شماره ۲

سررشته‌داری لشگر ۹۲ زرهی مصرف ۲۷ قلم اجناس مشروحه زیر را تره‌بار و فاسدشدنی افراد و بیمارستان‌و نیمه‌روز افسران‌و درجه‌داران لشگر راازطریق مناقصه خریداری می‌نماید .

پیشنهاد دهندگان میتوانند بامراجعه بشعبه خرید سررشته‌داری لشگر ۹۲و ملاحظه نمونه و مشخصات اجناس ودریافت برك شرایط ومشخصات معامله پیشنهاد خودرا طبق مفاد مندرج در شرائط معامله تنظیم‌و تاساعت ۹صبح‌روز ۲۰ر۲ر۴۸ به‌دفتر سررشته‌داری لشگر ۹۲ واقع‌در پادگان شماره ۱ تسلیم نمایند .

سررشته‌داری لشگر ۹۲ زرهی اهواز

سپاشی منازل

براطاق ۷۰ ریال

موسسه ظریف تلفن ۳۵۶۰۱۶

۶ ماه اثر شره کشی تضمین میشود

شماره ۱۰۱۱ بتاریخ ۲ر۲ر۴۸

آگهی حراج حضوری

شهرداری نوشهر باستناد تصویبنامه شماره ۴۳ـ ۲۶ر۱ر۴۸ انجمن شهر سی‌قلم اثاثیه مستعمل موجود در محوطه وانبار شهرداری رااز طریق حراج حضوری بفروش میرساند . طالبین میتوانند برای مشاهده اثاثیه فوق همه‌روزه در سرویس اداری بشهرداری مراجعه نمایند روز حراج‌از ساعت‌هشت صبح روز دوشنبه مورخ ۲۹ر۲ر۴۸ در محوطه شهرداری می‌باشد .

از طرف شهردار نوشهر ـ سعید سرمدی

کارگران کارخانه قند همدان

ضمن مراسمی سود ویژه خودرا دریافت داشتند . در این مراسم که در سینما لوکس برگزار گردید آقایان فرماندار، روسای ادارات دولتی واولیای کارخانه قندهمدان حضور داشتند وسودویژه بمبلغ یك میلیون و هشتاد و پنجهزارونهصدوشصت ریال (۱۰۸۵۹۶۰) بوسیله جناب آقای فرماندار به نماینده کارگران تسلیم شد.

آ ـ ۵۸۲۲

آگهی مزایده

دانشکده کشاورزی تعداد ٤۱ (چهل‌و یك)سرگاو وتلیسه‌و گوساله نر و ماده از نژاد هلشتاین و آمیخته شویتس را ازطریق مزایده بفروش میرساند .

طالبین میتوانند از تاریخ‌اول تا چهاردهم اردیبهشت ماه سال جاری با مراجعه به دانشکده کشاورزی برك مشخصات راضمن بازدید دامها دریافت و پس از تکمیل ،تا آخر وقت اداری روز پانزدهم ماه مزبور بدفتر دانشکده تسلیم نمایند.

۱ـ هر یك از پیشنهاد دهندگان بایستی برای هر راس گاو ۲۵۰۰ ریال وبرای هر راس گوساله ۱۲۰۰ ریال بعنوان ودیعه بحساب ۱۵۱۱۸۱ بانکملی ایران شعبه کرج منظور وفیش‌مربوطه را ضمیمه پیشنهاد خرید دریاکت لاك و مهر شده که بروی آن جمله مربوط بمزایده دامهای زائد دانشکده نوشته شده باشد بدبیرخانه دانشکده تسلیم نمایند .

۲ـ به‌پیشنهادات فاقد سپرده و مشروط و مبهم ترتیب اثرداده نخواهد شد .

۳ـ خریداران بایستی حداکثر ظرف مدت ۲٤ ساعت نسبت‌به پرداخت بهاء و تحویل دامهای خریداری و خروج از محوطه دانشکده اقدام نمایند در غیر اینصورت سپرده آنان ضبط خواهد شد .

٤ـ هرگونه مالیات و عوارض و هزینه نشر آگهی‌بعهده‌برنده مزایده خواهد بود .

۵ـ دانشکده در رد یا قبول یك یا کلیه پیشنهادات و یاقسمتی از هر پیشنهاد مختار است .

٦ـ پیشنهادات واصله در تاریخ سه شنبه ۱٦ر۲ر۴۸ ساعت ۹ صبح بازوقرائت خواهد شد حضور پیشنهاد دهندگان در جلسه مزایده آزاد خواهد بود.

۷ـ در صورتیکه برنده مزایده ازانجام معامله‌سرباز زندسپرده احسان بنفع دانشگاه ضبط خواهد گردید . م‌الف ۷۱۱

معاون امور مالی و اداری دانشکده کشاورزی دانشگاه‌تهران

۱ـ۲ آ ـ ٤۱۱۲ حسین سپاسگزاریان

چه شب چه روز کلینیک بدون تعطیل بهارستان

باهمکاری پزشکان متخصص درزشته های مختلف آماده پذیرائی است

میدان بهارستان اول صفیعلیشاه

تلفن : ۳۳۳۵۱۷ ـ ۳۳۴۹۹۹

ارج ARJ

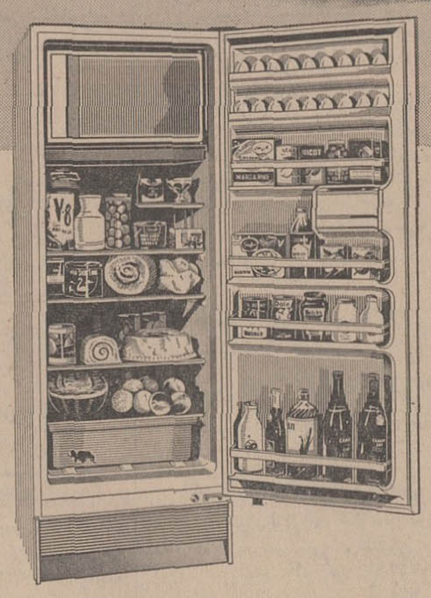

برای اینکه مواد خوراکی خود را بارزانترین راه نگهداری کنید شاید لازم باشد یخچال نسبتاً گران قیمتی بخرید.

این گرانی قیمت بدون علت نیست و درنهایت امر به ارزانی تبدیل می‌شود زیرا :

● یخچال ارج با «پلی اورتین فوم» بهترین سیستم ایزولاسیون عایق بندی می‌شود و در نتیجه مصرف برق بمراتب کاهش میابد، چون حرارت بدرون یخچال نفوذ نمی‌کند.

● کیفیت عالی و مرغوبیت یخچال ارج استحکام و دوام آن را تضمین می‌کند ولذا این یخچال مرتب کار می‌کند وشمارا از هزینه تعمیرات متوالی معاف میسازد .

● یخچال ارج سالهای متمادی بشما خدمت خواهد کرد. ضرورت ندارد که هر چند سال یکبار یخچال خود راعوض کنید و برای این کار دو چندان پول بپردازید .

● ۳۲ سال تجربه یخچالی مورد اطمینان ، بادوام ، باصرف و در نتیجه ارزان بشما تحویل میدهد زیرا همیشه بهترین محصول از قدیمی‌ترین تجربه بدست میآید .

۳۲ سال تجربه

ارج

تقویم اطلاعات

یکشنبه - هفتم اردیبهشت ماه ۱۳۴۸- دهم صفر ۱۳۸۹- بیست و هفتم آوریل ۱۹۶۹

ساعات شرعی

استخراج دکتر ریاضی کرمانی
اذان صبح ساعت ۳ و ۳۸ دقیقه طلوع آفتاب ساعت ۵ و ۱۶ دقیقه ظهر شرعی ساعت ۱۲ و ۳ دقیقه غروب آفتاب ساعت ۶ و ۳۸ دقیقه اذان مغرب ساعت ۷ و ۴ دقیقه

تلویزیون ملی ایران

برنامه امشب

۱۶-۴۵ آهنگهای درخواستی
۱۷-۳۰ اعلام برنامه
۱۷-۳۲ اخبار
۱۷-۳۶ تدریس زبان انگلیسی و فیلم
۱۸-۰۰ کودکان ونوجوانان
۱۹-۰۰ اخبار
۱۹-۱۵ واریته
۱۹-۳۰ گزارش های علمی
۲۰-۰۰ برنامه کارگران
۲۰-۳۰ اخبار وفیلمهای خبری
۲۱-۰۰ موسیقی وزارت فرهنگ و هنر
۲۱-۳۰ بعدا اعلام میشود
۲۲-۳۰ فیلم کوتاه ایرانی بنام عشایر ایران
۲۳-۰۰ آخرین اخبار

برنامه بامدادی فردا

۶-۳۲ نیایش
۶-۳۵ ورزش
۶-۴۵ مضحک قلمی
۷-۰۰ اخبار
۷-۱۵ موسیقی ایرانی
۷-۳۰ میز گرد خانواده

کانال ۳

برنامه امشب

۱۷-۰۰ اعلام برنامه
۱۷-۰۳ راهنمای عمومی
۱۷-۱۵ خردسالان
۱۸-۰۰ مرد پرنده وپسر پرنده
۱۸-۳۰ برنامه کارگران
۱۹-۰۰ دیدگاه جهان
۱۹-۱۵ انسانهای جاودان
۱۹-۳۰ بعدا اعلام میشود
۲۰-۰۰ موسیقی کلاسیك
۲۰-۳۰ مشروح اخبار
۲۱-۰۰ مامور ما دریك
۲۲-۰۰ شهر شادی

برنامه نیمروز فردا

۱۲-۳۰ اعلام برنامه
۱۲-۳۲ نیازمندیها
۱۲-۴۵ عصر حجر
۱۳-۴۵ اخبار
۱۴-۰۰ موسیقی

تلویزیون آموزشی

برنامه امشب

۱۶-۰۰ اسلاید و موزیك
۱۶-۳۰ برنامه هنری
۱۶-۵۰ ریاضیات دوره دوم
۱۷-۲۰ مسابقه اطلاعات عمومی
۱۷-۴۰ آزمایشگاه فیزیك دوره دوم
۱۸-۰۵ انگلیسی دوره دوم
۱۸-۳۰ پیشاهنگی
۱۸-۴۰ علوم فضائی
۱۹-۱۰ فرانسه دوره دوم

تلویزیون آمریکا

برنامه امشب

۱۸-۰۰ اخبار جهان
۱۸-۱۵ برنامه آینده تلویزیون
۱۸-۳۰ بحث در وزارت دفاع
۱۹-۰۰ نجات
۱۹-۳۰ بی صفر یك
۲۰-۰۰ بونانزا
۲۱-۰۰ جویندگان طلا
۲۱-۵۵ فیلم سینمائی

خشونت مقدس!

انتقاد

احمد احرار

میدانید که از قدیم‌الایام کوه را مظهر ثبات وسکون می‌شناخته‌اند ودر زبان محاوره مصطلح است که میگویند فلانی مثل کوه پابرجاست یا درفلان مورد مثل کوه ایستاد و ازجای خود تکان نخورد. باهمه این احوال ظاهرا کوهها نیز دریافته‌اند دوره، دوره ثبات قدم وپایداری نیست کما آنکه در بعضی مناطق، منجمله در آذربایجان خودمان مدتیست کوهها شروع کرده‌اندبه جنبیدن وجا عوض کردن. شاید هم‌از تحمل جورتیشه‌وجفای دینامیت سنگ تراشان ومعدنچیان بستوه آمده و منتقل بمفهوم پند حکیمانه سعدی شده‌اند که‌می‌فرماید:

درخت اگر متحرك شدی‌زجای بجای
نه جور تیشه بدیدی و نه‌جفای تبر!

حرکت کوهها در آذربایجان مشکلات زیادی فراهم ساخته واز آنجمله پل‌سهندرا بین‌میانه و مراغه آسیب زیادی رسانیده است. اوایل‌تصورمیشد صدمات این پل ناشی از جریان سیل بوده است ولی بعد که هیاتی از کارشناسان فنی راه‌آهن به محل اعزام شد واوضاع پل را مورد مطالعه قرار داد اعضای هیات سیل‌را بی‌تقصیر وحرکت کوهها را عامل صدمات وارده اعلام کردند. در جریان اعزام هیات فنی راه آهن ماجرای جالبی‌روی میدهد باین تفصیل که هیات فنی حرکت عمومی قطار های باری ومسافری را از روی پل سهند ممنوع میکند و فقط رفت وآمد قطاری را که باگروههای‌نجات وامدادهمکاری داشت و برای‌کمك به‌سیلزدگان آذوقه ودارو حمل‌میکرد بلامانع تشخیص‌میدهد. امارانندهٔ قطار برای حرکت از روی پل شرطی قائل میشود ومیگویددر صورتی حاضرم قطار را ازروی پل‌سهند عبور بدهم که اعضای هیئت‌فنی برای اثبات نظر خود زیر پل بروند و تا وقتی قطار باتطرف پل میرسد همانجا بایستند!

البته هیات قبول میکند و حضرات زیر پل میروند و قطار بسلامتی از روی پل میگذرد و اصابت نظر هیات ثابت میشود ولی این‌خبر خاطره یکی‌ازوقایع معروف دوران ریل گذاری و احداث خط‌آهن سرتاسری را تداعی میکند که قطعا بسیاری‌از خوانندگان «اطلاعات» شنیده اند و بخاطر دارند.

در آن دوره، وقتی یکی از بزرگترین پلهای خط آهن‌سرتاسری در منطقه شمال ساخته و برای عبور قطار آماده میشود اعلیحضرت فقید که پیشرفت کار خط آهن را قدم بقدم تحت مراقبت داشتند به وزیر راه و مقاطعه‌کار ومهندس سازنده پل دستور میدهند زیر پل بایستند تاهرگاه پل فشار ترن راتحمل نکرد مسئولین امر فی‌المجلس بمکافات مسامحه یا اشتباه خویش برسند.

این طرز عمل راکه در تاریخ گذشته ایران‌و سایر ممالك‌دنیا سابقه‌ونظایر فراوان دارد، زمان ماتقدیس میکند ولی هضم نمیکند. زیراانسان‌مترقی عصر ما آنقدر برای قانون اختیار قائل شده که اختیار چندانی برای خودش باقی نمانده است و قانون که خودش مقید به طمطراق وتشریفات میباشد، خصوصااجازه هیچگونه حرکت بدون تشریفات و عاری از تانی وطمطراقی بمواضعان یامجریان خود نمیدهد.

تانی وتشریفات راقانون‌شرط لازم جهت‌اجرای دقیق و خالی از اشتباه عدالت‌میداند وبهمین جهت نیزدرباره آن تعصب‌دارد. این منطق رانمیتوان انکار کرد. اما در عین حال باید قبول‌کرد که تشریفات نیز صلابت قانون رامیکاهد وغالبا بهترین پناهگاه است برای کسانی که گرفتار پنجه قانون میشوند.

نقل میکنند که یکی از وکلای دعاوی درخانه‌اش مشغول‌مطالعه بود فرزند خرد سال او وارد اطاق شد و پرسید پدر جان، این چه کتابی است میخوانی؟ گفت: این کتاب قانون است. کودك سئوال‌کرد: قانون چیست؟ پدر به سطور کتاب اشاره کردو جواب داد: این خطهای سیاه قانون است کودك گفت: پس آن خطهای سفید چیست دربین خطهای سیاه؟ پدرگفت: آن خطهای سفید هم راه فرار از قانون است!

در یك چنین زمانه‌ای اگرآدم بخواهد تشریفات‌حکومت قانون راکه دموکراسی چیزی غیر از آن‌نیست نفی کند ناسپاسی در حق‌آنهمه متفکران و عقلاوخیرخواهان نوع بشر کرده‌است که جامعه انسانی رابدین پایه از کمال عقلانی و حیثیت معنوی رسانیده‌اند. اما در زندگی روزمره مواردی پیش میآید که آدم از خودش میپرسد متانت یا خشونت‌کدام در حفظ‌مصالح جامعه موثرتر است؟

اگر پلی که در جریان‌احداث خط‌آهن سرتاسری ساخته شده بودمی‌شکست، بطور قطع دادگستری وقت‌هرنوع مجازاتی راکه پادشاه فقید مستوجب چنان تسامحی تشخیص میداد در حق مسئولین امر مقرر میداشت و این نکته را شخص شاه بهتر از هر کس میدانست. مع‌الوصف شاه ترجیح میداد عدالت را با روش خاص خودو بشرحی که گفتیم اعمال کند و اگر دوتمام‌ساختمانهای آن‌دوره وراهها و راه‌آهنی که احداث میشد علیرغم سلیقه مشکل‌پسند و سختگیر شاه جای ایرادی‌به چشم نمیخورد بی تردید معلول چنان طرز عملی بود. طرز عملی که‌از ناحیه یك زمامدار عادتا به دیکتاتوری تعبیر میشود. وحال آنکه ما می‌بینیم اینکار را از جانب یك‌رانندهٔ‌قطارکسی حمل بر دیکتاتوری نمیکند.

نکته ظریفی که در ماجرای مسافرت هیئت فنی راه‌آهن به آذربایجان واقدام رانندهٔ قطار ذهن مرا جلب کرد همین بود. اینکه سخت‌گیری غیر معهود نسبت بعاملین و مسئولین امور الزاما بمعنای‌دیکتاتوری نیست، چنانکه یکنفر رانندهٔ قطار بی‌آنکه اختیار و اقتداری بیش‌از سایر همقطاران خویش داشته باشد میتواند اینگونه نسبت به هیات عالیرتبه‌یی سختگیری و ایشانرا به دفاع از مسئولیت تصمیم خود موظف کند. اینجا قانونی نقض نشده‌است و اگر اتفاقا پل می‌شکست و صدمه‌یی به کسانی که زیر پل ایستاده بودند میرسید ازقانون وعدالت چیزی کم‌نمیشدبجز آنکه‌عدالت بشکلی غیراز شکل متعارف‌خود اجرا شده بود پس این طرز عمل چنانچه در سطحی وسیعتر وبالاتر نیز جاری باشد مطلقا منافی حدود قانون و مغایر با عدالت متعارف جامعه دمکراسی نخواهد بود. نهایت اینکه اعضای هیئت فنی راه آهن بنا به پیشنهاد لکوموتیوران ساده جان خودرا کفدست نهاده‌وزیر پل میروند چون در صحت نظر واصابت تشخیص خود کمترین تردیدی ندارند. حال آنکه مقاطعه‌کار ساختمان وزارت پست و تلگراف «که چندی‌پیش هنوز تمام‌نشده رویهم خوابید» هرگزحاضرنمیشدآنطور ریسکی بکند وبنابدرخواست یاپیشنهاد کسی یکشب باخانواده خودش زیر سقف چنان ساختمانی بخوابد. ناچار در مواردی‌ازین قبیل بایداز عامل «قدرت» مدد گرفت. از قدرتی که منبعث از قانون میباشد و لهذا بااعمال زوریا دیکتاتوری‌مفهوم جداگانه دارد. چون اعمال قدرت بدین طریق منافی نظام دمکراسی و مباین حکومت قانون نیست‌بلکه بعکس، موکد و موید قانون است. مثلامابرای مجازات‌کسانی که معادل مساحت جاده ها و خیابانها اسکناس دسته شده تحویل میگیرند تا جاده یا خیابانی را آسفالت کنند وآن آسفالت بدنبال چند ساعت بارندگی ورقه‌ورقه‌و حفره‌حفره میشود قانون‌داریم. امابا وجود این می‌بینیم که آسفالت خیابان را آب باران از هم میشکافد و شخم میزند. حال اگر ضمن شروط مناقصه یك ماده‌ای هم باموافقت طرف‌مناقصه‌قید کنیم و قرار بگذاریم بمشاهده چنان وضعیتی رفتگر محله مجازباشد مقاطعه کار رادر اولین حفره‌ای که آب باران در شکم آسفالت ایجاد کرد زنده زنده مدفون سازد شما یقین بدانید آسفالت خیابانها وجاده‌ها را بمب هم سوراخ نخواهد کرد!

نظر نویسندگان اطلاعات

مشکلات چای

خبری داشتیم که: در جلسه‌ایکه هفته گذشته در اطاق بازرگانی تهران تشکیل شد مشکلات چای بررسی گردید.

سازمان چای از اواخراسفند ماه‌گذشته بموجب اساسنامه‌ای که به تصویب مجلس شورایملی رسیده، بصورت شرکت‌سهامی اداره میشود. باید توجه داشت که این شرکت باسرمایه‌ای در حدود ۲۳۰ میلیون تومان، سالانه قریب ۶۵ میلیون تومان سود خالص دارد که جهت‌کمك به بودجه کشور به خزانه‌داریکل واریز می گردد. باید یادآور شد، که این شرکت در جهت کارهایش با سه عامل چایکاران، کارخانه داران و بازرگانان چای درگیری دارد.

درمورد عامل اول یعنی‌کشتکاران چای، این شرکت تاکنون کمك های‌ارزنده و موثری‌به‌چایکاران شمال نموده، منجمله در سال گذشته برای کشت‌سال جاری علاوه بر ۱۳۰ میلیون ریال‌وامی که‌به‌چایکاران پرداخته، مقداری کودشیمیائی نیز به‌قیمت دولتی هرکیلو ۷ ریال در اختیار باغداران قرار داده است. تنها کمکی که در مورد عامل اول شرکت‌چای‌بایستی بکند. تاسیس انستیتوی تحقیقاتی چای‌است که در امر بهبود چای داخلی از جهات مختلف موثر خواهد بود.

اما عامل دوم یعنی کارخانه‌داران چایسازی تاآنجا که‌آمار و ارقام شرکت نشان میدهدباین دسته هم کمك شده و تاکنون وامهائی نیز پرداخت گردیده است ولی پیشرفت محسوسی درکارآنها مشاهده نمیشود. باید دیدکه‌عدم پیشرفت کارکارخانه های چایسازی چیست؟ آیا کمکی که به آنها میشود کافی است؟ و یا مشکلات دیگری در کار است که باید رفع شود؟ درهرصورت شرکت چای‌بایستی در این مورد اقدامات موثرتری مرعی دارد.

درموردعامل سوم «بازرگانی چای» اقدامات شرکت چای نه تنها چشم‌گیرنیست بلکه تلاشی هم در امر بهبود تجارت چای توسط‌شرکت مذکور بچشم‌نمی‌خورد. ناگفته نماند، با کمك هائی که‌دولت در جهت جلوگیری از ورود بی حساب چای خارجی به‌این‌شرکت‌می‌کند وباوجودیکه دست شرکت مذکور در امر بازرگانی چای از هر جهت‌کاملا بازاست و بازار چای ایران را کاملا در اختیار دارد، نمی‌دانم کجای کارلنك است که شرکت چای‌نمی خواهد قدمهای موثری در امر بازرگانی چای بردارد.؟

احمد - مرادی

برای جلوگیری ازفرار مغزها به خارج ازکشور موارد جدیدی دربرنامه آموزش پیش‌بینی شده‌است

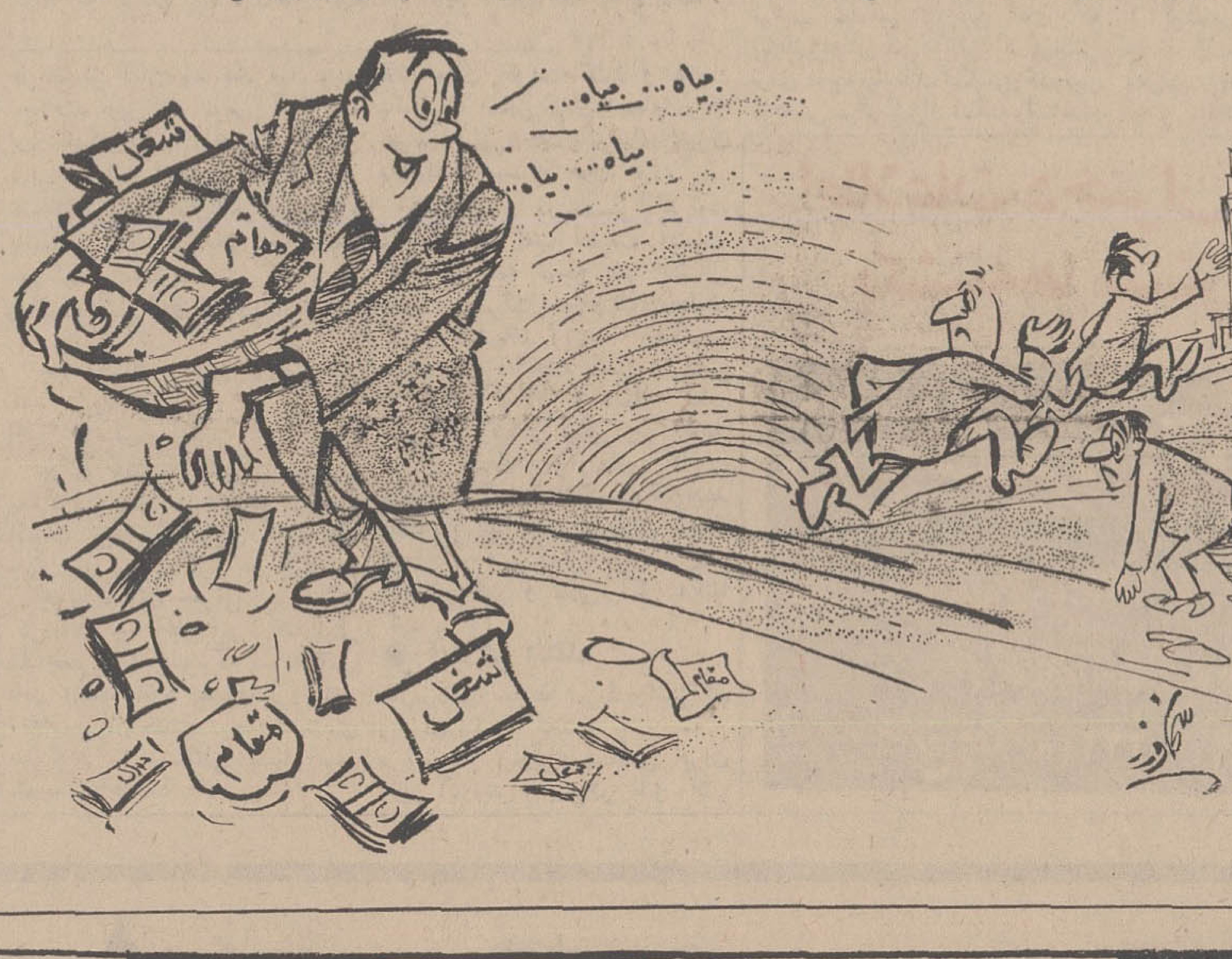

اعتراض مردم به نقشه شهر تهران

چند روز پیش در این ستون مطلبی از نگارنده درباره‌نقشه محدوده شهر چاپ شد که درآن اعتراض عده ای از مردم‌منطقه کوچکی‌درکنارپاسگاه ژاندارمری تهران‌تومنعکس شده بود.

این عده اعتراض داشتند، در حالیکه منطقه آنها در داخل شهر قرار دارد و خانه های ساخته شده در این منطقه آب‌و برق دارند به دلایلی که برآنها روشن نیست در نقشه جدیددر خارج از محدوده قرار گرفته و تقاضای بازرسی و تجدید نظر عادلانه داشتند.

چاپ این مطلب سبب شدکه دهها نفر به نگارنده مراجعه کردند و از نقشه شهر شکایت داشتند. آنها مدعی بودند که نقشه غیر منطقی است و می‌گفتند که با فروش اثاثه خود، به منظو ر آسوده شدن از کرایه‌نشینی، زمینی جهت ساختن‌خانه خریداری کردند که اکنون نه‌تنها این آرزویشان بربادرفته‌بود، بلکه پولشان که باهزار قرض و قوله و فروش اثاث‌البیت تهیه شده بود تاسالها بلوکه گردیده است.!

این عده صحبت از اراضی دوردست نمی کردند، بلکه زمین های‌خود را درقسمتهائی که تصور می‌کنند از هر لحاظ جزء شهر است نشانی می‌دادند. آن دفعه گفتم نگارنده نه مهندس است و نه مساح و نه کارشناس زمین،این بارهم همین را میگویم، ولی یك چیز را درك میکنم و آن این است که این نقشه معترض دارد و باید به اعتراض مردم گوش داد و رسیدگی کرد اگر حق میگویند حق شان را داد و اگر ناحق می‌گویند قانعشان کرد. تصویب‌نامه انجمن شهر که آیه قرآن و یا وحی منزل نیست که تغییرناپذیر باشد، باید به درد مردم‌رسید اعتراضشان را شنید و نگذارد برایشان عقده شود و زندگیشان را تباه سازد. ناراحتی جمعی از این عده را از پیشنهادشان به نگارنده میشود استنباط‌کرد آنان پیشنهاد می کردند که به سمت‌رئیس‌انجمن محلشان‌انتخاب شوم تا حقشان رابگیرم. یکی از همین عده میگفت با اعلام نقشه پنجساله تهران، زمین‌های داخل محدوده بطرز سرسام‌آوری گران شده و اراضی خارج از محدوده ارزان گردیده و نفعش تنها به‌جیب‌عده معدودی‌میبرد، یعنی آنهائی که زمین در داخل شهر دارند و آندسته‌ایکه پول دارد و میتواند زمینهای خارج شهر را ارزان بخرد و پنجسال دیگر که داخل شهر افتادگران بفروشد پس برشهرداری است‌که نگذارد زمینهای داخل شهرگران شود و اگر شد مازادش را یعنی آن قسمتی که‌بادآورده است به نفع مردم شهرازفروشنده‌دریافت دارد از همه گذشته تعیین محدوده تهران با همه اعتراضاتی که به آن می شود باید سرمشقی برای انجمن شهر باشد که‌شخصا در باره هر تصمیمی که می‌گیرد مطالعه کند و به گزارشهای این‌و آن توجه نکند، زیرا نگارنده عقیده دارد که اگر اعضا ی‌انجمن شهر حد محدوده فعلی را قبلا دیده بودند، اقلا در موردمنطقه مجاور ژاندارمری تهران‌نو نقشه محدوده را امضاء نمی کردند.

نوشیروان کیهانی‌زاده

مردم ۳۱۱۰۸۰

از ساعت ۶ تا ۷ بعدازظهر نظریات شمارامنعکس میکند

ولتاژ کم است

امتداد جاده منزل ما در شمیران، مقابل خیابان آق اولی کوچه زمرد قرار گرفته است. ولتاژ برق منزل ما (پلاك ۳۲) بقدری ضعیف‌است که وسائل برقی نمیتواند کار کند، در اول شب ولتاژبرق ۱۱۰ تا ۱۲۰ ولت میباشد، به منطقه برق یوسف آبادا‌طلاع دادیم، چند نفر آمدند و ولتاژ برق را اندازه گرفتند و تائید کردند که ولتاژ بین ۱۲۰ تا ۱۳۰ ولت میباشد،لذا اقداماتی انجام دادند که‌ولتاژ برق به ۱۷۰ تا ۱۸۰ ولت‌رسید ولی چند روز بعد مجددا ولتاژ برق همان ۱۲۰ شد. در حالی که برق منطقه‌ای پول ولتاژ ۲۲۰ ولت را میگیرد، چه دلیلی دارد که باید برق ۱۲۰ ولت تحویل بدهد؟

رمضانعلی رادفر

دانش‌آموزان خاك میخورند

خیابان ده متری روش نو مدت‌سه سال است که محل عبور ومرور بیش از ۶۵۰ دانش‌آموز میباشد، ولی این خیابان هنوز خاکی باقیمانده است. در صورتیکه طول این خیابان کلا ۸۰ مترمیباشد وآسفالت‌آن هزینه زیادی نخواهد داشت. در این خیابان روزانه علاوه بر گذر عبوری اتومبیلهای مختلف و اهالی محل، اتومبیلهای اولیاء دانش آموزان که برای آوردن و بردن بچه‌ها روزی ۲ تا ۴ بار باین خیابان میآیند گردو خاك عجیبی براه میاندازد که حداقل هردانش آموز روزانه میتواند چندین مثقال گرد وخاك میل کند. اسفالت این ۸۰ متر باسلامت توده کثیری بستگی دارد.

سرهنك بازنشسته خزاعی

یادتان باشد

بحمداله خبرداده‌اید که شهرداری یك میلیون ونیم متر از خیابان های تهران اسفالت‌خواهد کرد، میخواستم یادآورشوم که‌در خیابان های بهمن ورامین واقع در امیرآبادشمالی مقابل پارك فرح ازنظر دورنشود.

هاجر ترابی

تذکر دهید

درخیابان‌مختاری جنب مسجد

حاجیه ربابه یك کله پزی قرار گرفته که با اصول بهداشت و نظافت فاصله زیادی دارد و از این گذشته تمام اضافات داخل کله پزی را بداخل جوی باریك مقابل و کف پیاده رو ریخته میشود بد نیست که‌مامورین‌شهرداری تذکری به صاحب کله‌پزی بدهند.

ساکن خیابان مختاری

اراضی بایر داخل شهر محصور شود

بموجب آگهی منتشره مالکین زمین‌های بایر واقع در محدوده شهر تهران مکلف‌اند سریعا زمین‌های خودرا محصور نمایند والا از طرف شهرداری مستقیما اقدام و هزینه آن باضافه ده درصد ازمالك مربوطه دریافت‌خواهد شد- متاسفانه بااینکه مدتی است از انتشار آگهی می‌گذرد هنوز حتی در مورد زمین‌هائیکه موقعیت آنها از لحاظ حفظ زیبائی شهر ورعایت بهداشت عمومی حائز کمال اهمیت است کمترین اقدامی بعمل نیامده- از آن جمله زمینی است مشرف به‌جاده پهلوی مقابل نمایشگاه ابتدای خیابان امانیه بمساحت تقریبی دوهزار متر مربع که محل ریختن زباله وآبریزگاه تمام کسبه و کارگرانی شده که حداقل بشعاع یك کیلومتر در اطراف آنجا مشغولند علاوه براینکه در انظار زننده است موجبات ناراحتی فوق‌العاده ساکنین منازل حوالی زمین را فراهم نموده است.

دکتر محمدعلی رجائی

شن بریزند

درخیابان دروازه غار اسفالت وجود ندارد، وسیلاب‌اخیر تهران کف خیابان را تبدیل به خندق کرده‌است، طوری که‌یك کامیون داخل هر خندق می‌تواند مخفی‌شود. اهالی نمیگویند، فورا بیائید واین‌خیابان را اسفالت کنید، ولی‌این توقع رادارند که‌حداقل چند کامیون شن‌بیاورند درون این گودال های عمیق راپر کنند. نصیرزاده

شمس‌آباد مرد!

شمس‌آباد در جنوب شرقی سلطنت آباد با داشتن چندین هزار سکنه‌از آب لوله‌کشی -برق دولتی واسفالت استفاده میکند و تاچندی قبل یکی‌از نقاط زیبا و خوش آب و هوای شمال شرق تهران محسوب میگردید. ولی از زمانیکه‌نقشه محدوده تهران‌انتشار یافت، نوسازی در این منطقه‌متوقف واین قسمت بصورت مرده‌ای درآمده است. درصورتیکه اگر کسی حتی یکبار ازاین منطقه دیدن کند و موقعیت آنرا باتهران‌پارس‌و سلطنت‌آباد قیاس بگیرد مسلما معتقدخواهد شدکه از محدوده تهران‌برای این‌محل تبعیض قائل شده وبیجهت آنراخارج از محدوده قرار داده‌اند این خلاف عدل و انصاف است ولذا از مقامات مسئول تقاضی تجدید نظر در نقشه محدوده تهران را داریم.

مهندس بهمن ناصحی

فقط جرثقیل

در آخر خیابان‌رودکی بالا تراز پیسی کولا گودال بزرگی وجود دارد که‌وقتی اتومبیل درون آن افتاد فقط جرثقیل می‌تواند آنرابیرون بکشدوبا این ترتیب روزانه چندین هزارتومان از بابت شکستن فنربصاحبان اتومبیل ضرر می‌خورد، لطفا این گودال را مرمت کنید. جمشیدی

مختصر سد معبری بود

محترما‌عطف بشرح مندرج در شماره ۱۲۸۵۷ تحت عنوان «آشنا نیست» بامضای آقای محمدجلالی درباره سد معبر یکی‌از مغازه ها اشعار میدارد.

طبق گزارش تلفنی شهردار ناحیه ۸ مامورین از محل بازدید شدواز مختصر سد معبری که‌یك مغازه‌دار بوجود آورده‌بود جلوگیری گردید.

لازم بیادآوری‌است در نظافت محل نیز اقدامات‌لازم‌معمول گردید و به مامورین مربوطه دستورداده شد که مراقبت مستمر بعمل‌آورده‌و از ریختن زباله در داخل جوی ها وپیاده‌رو ها جلوگیری کنند.

دفتراطلاعات و روابط عمومی شهرداری. صدیقه موسوی

در برنامه چهارم

شرحی در شماره ۱۲۸۶۵ - آن روزنامه در مورد برقراری تلگراف در تیران و باغبادران درج شده بود که بدینوسیله توضیح داده میشود.

برای برقراری ارتباط تلگرافی‌و تلفنی کلیه نقاطی که در برنامه‌سوم در آنجا دفتر پست رسمی تاسیس گردیده‌دربرنامه چهارم پیش‌بینی‌های لازم بعمل آمده است.

اداره اطلاعات و مطبوعات
فریدون مشیری

دعوت میشود

در شماره ۱۲۸۲۲ صفحه ۱۰ آن گرامی نامه‌مطلبی تحت عنوان«قیمت دارو» بامضای آقای دکتر فضل‌الله مصطفوی درج شده بود. چون نیاز به پاره‌ای‌مذاکرات با ایشان‌میباشد. از ایشان دعوت میشود که به‌وزارت بهداری مراجعه فرمایند.

رئیس دفتر اطلاعات و روابط عمومی
ایرج نودوشنی

بانـــوی سال
دانشجوی سال
دانش آموز سال

برنامه اجتماعی و آموزشی وسیعی با هیجان بسیار

از: اطلاعات بانوان

● دو بورس تحصیلی دانشگاهی برای دانش آموز ودانشجوی سال

● یك مسافرت جالب تحقیقی و تفریحی برای برگزیدگان سال

زنان

عصر روز جمعه دومین اجتماع بزرك دوشیزگان و بانوان که د رمسابقه انتخاب « دانشجو، دانش آموز و بانو»ی سال ۴۸ ایران شرکت کرده بودند تشکیل شد و اولین گروه از مسابقه‌دهندگان در یك آزمایش کتبی معلومات عمومی شرکت کردند .

ساعت پنج بعداز ظهر روز جمعه ۱۶۸ نفر از کسانی که برای شرکت در دوره اول مسابقه بزرك اطلاعات بانوان دعوت شده بودند در تالار انجمن دوشیزگان و بانوان حضور بهم رسانند و در ردیفهای تعیین‌جا گرفتند و پرسش نامه‌هائی را که برای هر گروه جداگانه تعیین‌شده است پر کردند .

● اولین مرحله

این اولین مرحله انتخاب دانشجو دانش آموز ، وبانوی سال ۱۴۸ایران است و کسانیکه دراین آزمایش امتیازات بیشتری بدست بیاورند یا توجه‌بوضع تحصیلی و موقعیت اجتماعی و خانوادگی آنان درمراحل بعدی مسابقه‌شرکت خواهند کرد.

مراحل بعدی مسابقه عبارتست از شرکت داوطلبان در مصاحبه ، بحث میز گرد و بالاخره سخنرانی در برابر جمع کثیری که از بین اشخاص آشنا ، بامور اجتماعی و آموزشی و فرهنگی انتخاب میشوند د راجتماع بزرك روزجمعه علاوه بر کسانیکه در جلسه امتحان شرکت کرده بودند متجاوز از هزار وپانصد تن از بهترین دانشجویان، دانش آموزان دختروبانوان برجسته برای شرکت در جشنی که بمناسبت آغاز اولین مرحله مسابقه ترتیب‌داده‌شده بود به‌تالارانجمن وارد شدند .

امتحان گروه اول شرکت کنندگان در مسابقه ساعت شش بعد ازظهر به پایان رسید و در راس ساعت ۶٫۵ برنامه های تفریحی و هنری باشرکت چندتن از هنرمندان محفل آراء و معروف اجراشد .

● موقعیت زنان

ساعت ۷٫۱۵ دقیقه بعداز ظهر در حالیکه سالن اجتماعات انجمن دوشیزگان و بانوان حتی بالکن از جمعیت موج میزد خانم هما احسان سرپرست مسابقه بزرك دوشیزگان و بانوان طی سخنرانی مبسوطی که حساسیت موقعیت دوشیزگان و بانوان ایرانی در عصر انقلاب سفید ایران وهدفهای آموزشی اجرای مسابقه دانشجو ، دانش آموز و بانوی ۴۸ و همچنین به برنامه‌ها و تغییرات و کوششهای تازه‌ای که در مجله اطلاعات‌بانوان بمنظور راهنمائی و آموزش نسل جوان آغاز شده‌است اشاره کردو اظهارداشت:

ماميدانيم كه هیجان و شور و شادی و تحرك و هیاهو لازمه‌جوانی و متعلق به جوانان است همچنین زیباپرستی از خصوصیات روحیه جوانان است و مامی توانیم با توجه باین خواستهای نسل جوان بازار خوبی برای خود ایجاد کنیم اما حقیقت اینست که همانطور که بار ها گفته‌ام نقش آموزشی مجله‌ای چون اطلاعات بانوان ایجاب میکند که بمسائل کلی دوشیزگان و بانوان نیز توجه داشته باشد زیرا در آینده بسیار نزدیك درهای اجتماع بروی نسل جوان مخصوصا دانشجویان ودانش آموزان که سرمایه های ملی کشور هستند گشوده میشودو هریك از آنان چه بخواهند وچه نخواهند زیر بار نوعی مسئولیت قرار میگیرند در آنجاست که اگر دراین زمان آموزش چیزی جز هیجان و زیبائی‌های ظاهری‌نیاموخته باشند در انجام وظایف محوله خود سرگردان میشوند .

هما احسان سرپرست برنامه بزرك دوشیزگان و بانوان‌هدفها و برنامه‌های جدید اطلاعات بانوان‌را توضیح میدهد .

*** کنفرانس حقوقدانها**

هما احسان سپس به‌خبر های مهم مربوط به بانوان در دو هفته اخیراشاره کردو گفت:

در دو هفته‌اخیر تهران محل مذاکرات مهم و تازه‌ای در باره بانوان بود بزرگترین حقوقدانان جهان در تهران گرد هم آمده‌اند وراجع‌به مسائل حقوقی زن گفتگو کرده‌اند در آغاز این کنفرانس علیاحضرت شهبانو که نمونه کامل قابل تقلید بانوی عصرفضا و دوره انقلاب ایران هستند توجه‌دانشمندان حقوقدان را بمسائلی بسیار مهم متوجه ساخته‌اند :»

علیاحضرت فرمودند: شمابايد در دنیائی که پیشرفت های علمی و فنی یعنی ترقیات مادی آن باسرعت شگفتی آوری در حال توسعه است موازین حقوقی و اخلاقی یعنی اصول معنویت راهم آهنك بااین پیشرفت های مادی تقویت کنید و هشیار باشید تا تعادل مادی و معنوی که شرط اصلی وجود یك جامعه بشری سعادتمند است از میان نرود

هما احسان در تفسیر فرموده علیاحضرت گفت حقیقت اینست که اگر همه توجه بشر بمسائل مادی و پیشرفت علوم و فنون معطوف گردد نسلهای آینده ممکنست انسان های دانشمند باشند ولی وقتی از فضائل اخلاقی و ایمان و بطور کلی از زندگی فعلی دور بمانند هرگز بسعادت وآرامشی که در جستجوی آن هستند دست نخواهند یافت بدین جهت نمی‌توان باایجاد هیجان در بین نسل جوان و حتی آموزش فنی و علمی آنان اکتفا کرد .

● آموزش انتقاد

سرپرست مسابقه بزرك دوشیزگان وبانوان سپس گفت :

در سمینار زنان دانشگاهی ایران وزیر آموزش و پرورش بانو دکتر فرخ‌رو پارسای که ماورا بعنوان بانوی سال ۴۷ بر گزیده‌ایم توجه همه کسانی‌را که بطریقی باآموزش نسل جوان سروکار دارندبه‌نکته‌ای جالب و تازه متوجه ساخت و این برای اولین بار بود که سمینار همه بحث خود را درباره این موضوع منحصر کرده بود که «بفرزندان خود بیاموزید چگونه انتقاد صحیح سازنده کنند» زیرا اجتماع بعقاید جوانان وژرف‌نگری آنان بمسائل مختلف نیازمند است .

هما احسان سپس گفت برای آنکه بتوان از اجتماعی انتقاد کرد وبرای آنکه بتوانیم دانش مادی را با فضائل اخلاقی بهم آمیخت باید هم‌اجتماع را شناخت هم اخلاق را و چنین شناسائی در خواندن دروس مدرسه و دانشگاه خلاصه نمیشود بهمین جهت مجله اطلاعات بانوان که اولین مجله مخصوص زنان ایران است واینك توسط گروهی از بانوان روزنامه‌نگار وبسردبیری یك بانوی جوان علاقمند و آگاه به امور اجتماعی اداره میشود باتوجه بنقش و وظیفه حساس خود برنامه‌ای بموقع‌اجرا می گذارد که هیجان و جنب و جوش مورد علاقه نسل جوان را دارد اما در ورای این جنب و جوش و ظاهر پسندیده هدفی ارزنده و عمیق دنبال می‌شود ما اجتماعاتی برای دوشیزگان‌وبانوان ترتیب میدهیم تادرعین حال که ساعاتی‌خوش می گذرانند فرصتی برای توجه بمسائل اساسی‌وهمچنین موقعیتی برای ابراز لیاقت واستعداد های‌خودداشته‌باشند طی‌این برنامه ها مابهترین نمونه دانش آموز، دانشجو و بانوی سال را انتخاب می کنیم و بعنوان جایزه یا هدیه کلیه مخارج‌تحصیلی دانشگاهی دانش آموز برگزیده خودرااز آغاز تاانجام تحصیلات عالی‌دانشگاهی همچنین کلیه مخارج تحصیلی دانشجوی برگزیده خودرا تاپایان تحصیلات دانشگاهی می پردازیم این‌دوبورس توسط گروه صنعتی بهشهر تامین شده است . دانشجو۔ دانش‌آموز و بانوی سال ۴۸ که د رتابستان امسال انتخاب میشوند همراه هیاتی باروپا سفر می کنند هزینه این مسافرت تفریحی و تحقیقی که‌بمنظور آشنائی‌دوشیزگان وبانوان ایرانی با شخصیت های بزرك علمی و سیاسی‌واجتماعی‌زنان اروپا ترتیب یافته است از طرف شرکت ترویراهوخست تامین شده است .

ساعت هشت‌بعدازظهر روز جمعه متجاوز از هزار و پانصد تن از دوشیزگان و بانوان برگزیده‌سالن اجتماعات انجمن دوشیزگان‌وبانوان را ترك گفتند در حالیکه ساعاتی خوش گذرانده بودند و به‌مطالبی اساسی‌توجه نموده بودند نتیجه آزمایش کتبی اولین گروه‌شرکت کنندگان در مسابقه در شماره‌آینده مجله اطلاعات بانوان چاپ میشود. مابرای همکاران مطبوعاتی خود که با کوششی پی‌گیر برنامه‌داری‌بی سابقه در مجله اطلاعات بانوان به معرض اجرا گذارده‌اند آرزوی توفیق میکنیم .

اطلاعات دختران و پسران
یکشنبه‌ها منتشر میشود

ورق شیروانی پلاسکو کار
سقفی مدرن ـ محکم ـ زیبا ـ روشن برای پارکینگ عمومی گاراژ ـ گلخانه ـ آلاچیق و حفاظ منازل در چهار رنگ
مرکز پخش تهران بازار فروشگاه مرکزی پلاسکو کار
تلفن : ۲۲۲۱۰ ـ ۲۲۵۱۹

نمایش فیلم
رزمناو پاتیومکین
(بزبان روسی بازیرنویس فارسی)
درانجمن روابط فرهنگی ایران و شوروی سه شنبه نهم و شنبه سیزدهم ردی‌بهشت ماه ساعت ۷ بعداز ظهر
آ‐۳۸۴۷

مبل مسعود تلفن ۶۳۰۴۲۸
خیابان امیرآباد شمالی جنب بیمارستان دانشگاه

تبریکات

تیمسار سرلشگر سیاوش صمصام بختیاری
ارتقاءدرجه آن تیمسار گرام راتبریك عرض نموده سعادت و موفقیت شمارا ازخداوند متعال خواستارم
آ‐۷۹۴ ۵ **بانك کشاورزی ایران رحیم بالائی**

تیمسار سرلشگر صمصام بختیاری
ترفیع درجه‌آن مقام راتبریك عرض نموده وموفقیت روزافزون آن تیمسار معظم رادرراه خدمت بشاهنشاه آریامهر ومیهن عزیز آرزومندیم .
سرهنك دوم دکترهویدا ـ ستوان دوم دکتر محمد مهدی کیانی
‐۵۸۳۰

تیمسار سرتیپ قهرمانی
ارتقاء درجه‌آن‌فرماندهی‌معظم راتبریك‌عرض می نماید.
ستوان‌یکم فرهاد عابدینی

تیمسار سرتیپ‌کریم فرحناك
درجه سرتیپی برشما مبارك
منصوره. بدری. پری. فریبا. ماندانا . آموقجاه .

تیمسار سرتیپ کریم فرحناك
ترفیع آن تیمسار معظم را ازصمیم قلب تبریك‌عرض نموده وموفقیت های بیشتر شما رادرراه خدمت به خدایگان شاهنشاه آریامهر ومیهن عزیز آرزومینمائیم
هوشنك قویروح ـ سید حسین میرعمادی ـحسین هراتی‌فر‐ حاج‌سید احمد میرعمادی ـ محمد غفاری‐ رضا گرشاسبی ـ حسین فیاض ـجهانگیر قویروح سید محمد میرعمادی‐ خرمبخش قویروح‐ علیرضا هراتی‌فر‐ جهانبخش قویروح آ‐۳۷۵۵۷

جناب آقای علی‌اصغر طاهری
انتصاب شایسته آنجناب رابمعاونت پارلمانی‌وزارت کشور تبریك میگوئیم .
میگون :اکبر قنبری کبورانی ـ عباسعلی ، حسین، محسن ورضاقنبری ـ تقی مولائی‐ برادران بنسائی
آ‐۵۸۲۴

جناب آقای ابوالحسن دادور
انتصاب شایسته شما راصمیمانه تبریك عرض‌میکنیم
آستارا: علی‌بهار‐ حسن همایون املشی ـ امیر رمضان خواه‌تبریزی ـ اردشیر برزگر آ‐۵۸۲۰

جناب آقای محمد غفاری ریاست آموزش و پرورش چالوس
انتصاب شایسته جنابعالی‌رابسمت شهردارشهرستان چالوس‌که موجب مسرت وترضیه‌خاطرقاطبه اهالی چالوس وکلار دشت است صمیمانه‌تبریك عرض‌نموده موفقیت روزافزون‌شمارادرراه اجرای منویات‌شاهنشاه آریامهر و پیشرفت امورعمرانی وآبادانی و رفاه عمومی از خدای بزرك مسئلت داریم .
ازکلاردشت ـابوالفتح حاتمی ـ علی مدرسی ـسیاوش حاتمی‐عبدالغفارعسگریان‐ یزدانقلی‌یزدانی‐حجت‌الله حدادیان ـ کتابعلی فروغی آ‐۵۸۸۶

تیمسار سرلشگر صمصام بختیاری
ارتقاء درجه‌تیمسارارجمند راازطرف خودوهمکارانم تبریك عرض نموده موفقیت تیمسار را دراجرای‌منویات شاهنشاه آریامهر بزرك ارتشتاران ازخداوند متعال خواستارم. : آ‐۵۸۵۸
زنجان ـ سرتیپ‌زالتاش

تیمسار سرتیپ عباسعلی ریاحی
ارتقاء شایسته تیمسار معظم را تبریك عرض نموده توفیق روز افزون جنابعالی را درراه خدمت‌به‌خدایگان شاهنشاه آریامهر ومیهن عزیز خواستاریم .
ازطرف افسران قرارگاه وگردان سرزمینی ناحیه خوزستان ـ سرگرد دستغیب آ‐۵۹۷۲

تیمسار سرتیپ بیت‌اللهی
ارتقاء درجه تیمسار را ازطرف خود و همکارانم تبریك عرض نموده موفقیت تیمسار را درراه خدمت‐ گزاری بشاهنشاه آریامهر و میهن عزیز از خداوند بزرك خواستارم . **زنجان ـ سرتیپ زالتاش**
آ‐۵۸۵۶

تیمسار سرتیپ فرحناك
ارتقاء درجه آن فرماندهی‌محبوب‌را صمیمانه‌تبریك وتهنیت عرض مینماید. **زاهدان ـ سرگرد روحی**
آ‐۵۸۵۴

تیمسار سرتیپ‌کریم فرحناك
بانهایت مسرت ترفیع درجه آن فرماندهی محبوب را بجنابعالی وخانواده صمیمانه تبریك عرض‌مینمایم.
آ‐۵۸۵۲ **زاهدان ـ ستوان دوم شاوزی پور**

شادباش بمردم شریف استان لرستان
حسن انتصاب جناب آقای هوشنك ناظمی را به فرمانداری‌کل استان لرستان صمیمانه بمردم آن‌منطقه شادباش میگوید .
امیداست که همه طبقات آن منطقه ازوجود این‌مرد فرهنك پژوه ـ صدیق لایق شاهدوست و مردم نواز و ازنتیجه حسن‌توجه جناب‌آقای خسروانی وزیرمعظم کشور به‌آن ناحیه کمال بهره‌مندی را حاصل کنند .
آ‐۵۳۷۴ **دکتر محمد خزائلی**

امضاء خانم هشکلانی رئیس‌دبیرستان (تهران‌دخت) گروه فرهنگی پیك‌اندرز روز پنجشنبه درصفحه ۱۸ اشتباها پیشکلانی‌چاپ شده‌بود که بدینوسیله تصحیح **میشود .**

آلیس چالمرز
ALLIS-CHALMERS

شرکت سهامی **ایران تکنو** نماینده انحصاری کارخانجات معظم آلیس چالمرز آمریکا
انواع ماشین آلات : **بولدوزر ـ لودر ـ گریدر و اسکریپر برای تحویل فوری آماده دارد .**
ماشین آلات بی نظیر آلیس چالمرز
منحصراً ساخت کارخانجات آمریکائی است

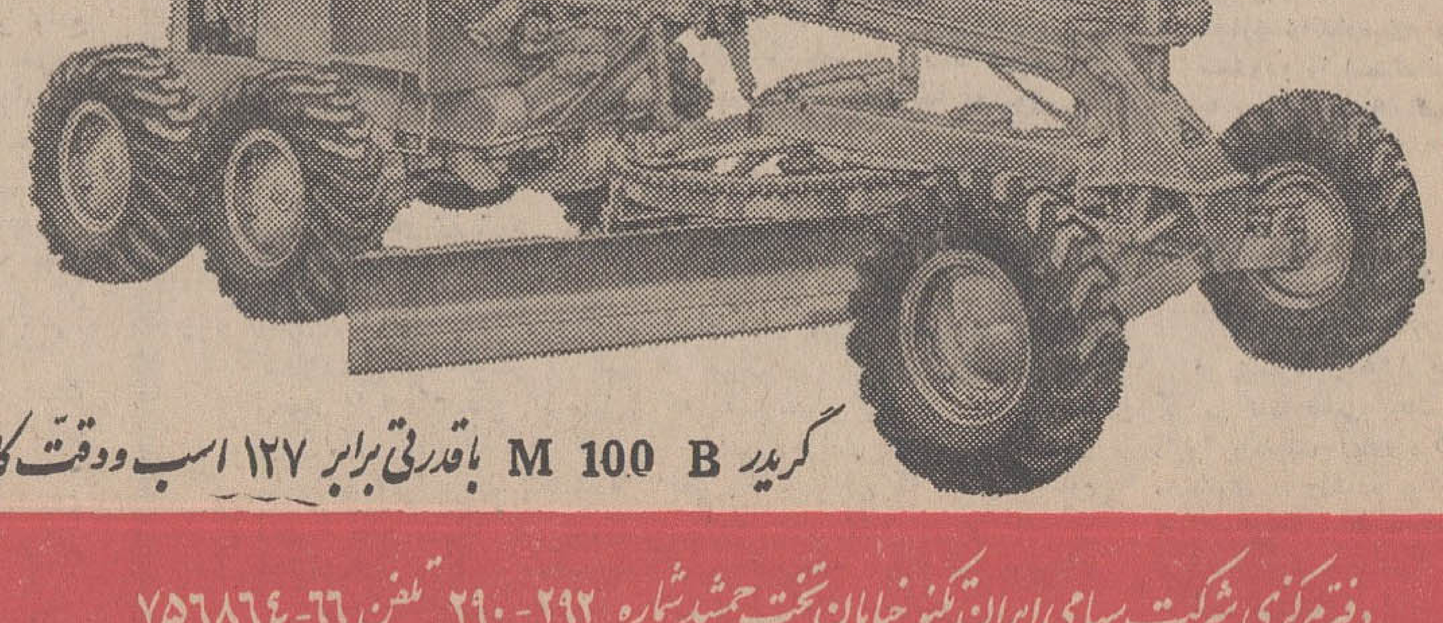

دفتر مرکزی شرکت سهامی ایران تکنو خیابان تخت جمشید شماره ۲۹۲ ـ ۲۹۰ تلفن ۶۶ ـ ۷۵۶۸۶۴
تعمیرگاه و فروشگاه لوازم یدکی ـ کیلومتر ۱۴ جاده کرج تلفن ۶۱۲۱۲۳

در ۱۱ ماه اول سال گذشته :

۷۱ میلیارد و ۸۴۷ میلیون ریال اعتبار و برات اسنادی واریز شد

اقتصاد

طبق گزارش بانك مركزی ایران : صورت اعتبارات اسنادی و تصفیه شده وهمچنین برات‌های اسنادی وصولی رسیده وواریز شده‌بانك‌های مجاز بمنظور واردات کالااز اول فروردین ماه تاآخر بهمن ماه سال گذشته (۱۱ ماهه اول سال ۴۷) بشرح زیر است .

اعتبارات گشایش یافته وبروات دریافتی در این مدت بالغ بر ۷۱ میلیارد و ۱۱۶ میلیون و۱۷ هزار و۲۱۶ ریال میباشد. اعتبارات و بروات اسنادی تصفیه شده بابت همین‌سال درمدت مذکور۳۷میلیارد و۷۷۵ میلیون و۹۵۱ هزار و ۶۶۹ ریال است .

در همین مدت اعتبارات‌وبروات تصفیه شده بابت سالهای قبل‌بالغ بر ۳۴ میلیارد و ۷۱ میلیون و ۸۴ هزارو ۱۶۲ ریال می‌باشد .

طبق همین گزارش جمع کل اعتبارات اسنادی و بروات اسنادی واریز شده در ۱۱ ماهه اول سال ۴۷بالغ بر ۷۱ میلیاردو ۸۴۷میلیون و ۳۵ هزارو ۸۳۱ ریال است .

براساس گزارش مذکور نام‌چند کالای مهم‌وارداتی باجمع کل‌اعتبارات اسنادی و بروات اسنادی واریز شده در ۱۱ ماهه اول سال‌گذشته بدین شرح می‌باشد .

گوشت‌نمك‌زده‌ویخ‌زده۱۳۶ میلیونو ۱۴۶ هزار و ۹۶۱ ریال .

غلات (گندم ـ جو ـ ذرت ـ ارزن) ۵۵۵ میلیون و ۷۷۷ هزار و ۱۰۷ ریال این رقم نشان میدهد که طی بهمن‌ماه گذشته برای واردات غلات اعتباری گشایش‌نیافته است .

دانه‌های روغنی۴۲ میلیون‌بو۲۵۴ هزارو ۸۳۶ ریال ،روغن‌های حیوانی ۲۹۸ میلیونو ۶۸۱ هزارو ۷۱۵ ریال ، روغن‌های نباتی یك‌میلیاردو ۵۶۱ میلیونو ۷۴۱ هزارو ۲۴۳ ریال شیشه جام و شیشه مسلح ۲۰۱ میلیون و ۸۸۰ هزار و ۱۸۰ ریال ،ماشین ها و ادوات کشاورزی ۵۷۹ میلیونو ۲۶۵ هزارو ۹۳۴ ریال، این رقم نشان میدهد که درطی‌بهمن ماه گذشته جمع کل اعتبارات اسنادی و بروات واریز شده برای واردات ماشینها و ادوات کشاورزی ۵۰ میلیون و ۷۷۸ هزار و۵۹۹ریال بوده است .

رادیو ۶۹۱ میلیون و ۵۱ هزارو ۴ریال ـ تلویزیون ۲۵۸ میلیون و ۸۴۸ هزارو ۹۱۰ ریال . تراکتور ۳۹۵ میلیون و ۶۸۵ هزارو ۱۶۲ ریال . اتومبیل سواری و شکاری یك میلیارد و ۳۴۱ میلیون و ۶۷۵ هزارو ۳۸۷ ریال .

شاسی اتومبیل بدنه اتومبیل و قطعات منفصله آن ۴ میلیارد و۵۱۴ میلیون و۷۴۷ هزارو ۲۲۹ ریال ، این رقم نشان‌میدهد که دربهمن‌ماه گذشته جمع کل‌اعتبارات اسنادی و بروات اسنادی واریز شده برای واردات ، شاسی اتومبیل، بدنه اتومبیل و قطعات منفصله آن ۴۲۱ میلیون و ۹۲ هزار و ۳۹ ریال بوده است .

هیات اقتصادی هلند هفته آینده به‌ایران میآید

هیات اقتصادی هلند به ریاست آقای دکتر دوبلوك وزیر اقتصاد آن کشور روز یکشنبه هفته آینده به تهران وارد میشود این هیات که سی وهفت نفر از مقامات صنعتی‌ومدیران صنایع آن کشور در آن‌عضویت‌دارند مدت ده روز در ایران توقف نموده و با وزیر اقتصاد ، وزیر دارائی ، رئیس کل بانك مرکزی و مقامات سازمان برنامه ، بازرگانان وصاحبان صنایع و سرمایه گذاران ایرانی مذاکراتی انجام خواهد داد .

باکمك ایران وشوروی :

درسواحل جنوبی بحرخزر بندرجدیدی‌ساخته میشود

رادیو مسکو هفته گذشته اطلاع داد که بررسیهای مربوط به احداث یك بندر جدید در کرانه های بحرخزر بپایان رسیده و نتیجه آن تسلیم ایران شده است .

براساس تصمیم مقامات دولت ایران در نظر است که بنادر پهلوی و نوشهر توسعه یافته و ظرفیت آنها افزایش یابد .

علاوه بر این موضوع احداث یك بندر مدرن در نوار مرزی ایران در ساحل‌دریای خزر «مورد بررسی‌قرار گرفته و باتوجه به موقعیت هر محل و وضع دریا و دسترسی این منطقه به راه‌آهن و خطوط شوسه مطالعات وسیعی انجام شد و در نتیجه ناحیه فرح آباد برای احداث بندر جدید مناسب تشخیص داده شد .

طی یکی دو سال اخیر تجار ایرانی به استفاده از راه ترانزیت شوروی برای حمل و نقل کالا توجه زیادپیدا کرده‌اند .

راههای ترانزیت شوروی امکان میدهد که کالا های ایرانی زودتر بمقصد برسدوعلاوه برآن اغلب‌گرایه حمل کمتری نیز بآن تعلق بگیرد . وبخصوص درشرایط موجود که‌کانال سوئز بسته است کمك زیادی خواهد بود .

ورود داروهای دامپزشکی به اجازه قبلی اداره‌کل دامپزشکی موکول شد

وزارت اقتصاد به بانك مرکزی ایران اعلام کرد: بنا بدرخواست وزارت کشاورزی ، ورود و تهیه و ترکیب و فروش‌هریك‌ازانواع‌داروهای دامپزشکی که شماره‌تعرفه کالاهای‌مربوط بشرح زیر تعیین شده منوط به تحصیل پروانه اداره کل دامپزشکی وزارت کشاورزی میباشد: داروهای دامپزشکی از قبیل آنتی‌بیوتیکها مشمول تعرفه شماره ۲۹۲ـ مواد ضد عفونی وحشره کشها مشمول تعرفه شماره ۲۸۱ـ سم‌ها وواکسنها مشمول تعرفه‌شماره ۲۹۱ـ داروهای شیمیائی شامل عناصر درمانی و داروهای اختصاصی مشمول تعرفه شماره ۲۹۲ومواد خوراکی‌شامل مواد و کنسانتره ومکملهای غذائی‌و کنجاله مشمول شماره ۹۱ ـ۱۶۲ر۱ـ ۱۶۲ر۲ ـ ۱۶۸ـ ۱۶۹و ۱۷۰ تعرفه میباشد.

قرارداد ساختمان ۷۰ واحد مسکونی برای کارکنان ماشین‌سازی اراك امضاء شد

مقاوله‌نامه ایجاد ۷۰ واحدمسکونی برای کارگران و کارمندان شرکت ماشین سازی اراك بین سازمان‌مسکن و شرکت مزبور مبادله گردید.

از این ساختمانها ۲۲ آپارتمان۴ طبقه و بقیه خانه های یك طبقه و۲ طبقه‌خواهدبود. مدت اجرای‌ساختمان خانه های یك طبقه و ۲ طبقه ۷ ماده و آپارتمان های ۴ طبقه ۱۰ ماه پیش‌بینی شده است . اعتبار لازم جهت اجرای این طرح معادل۶۰۰ میلیون‌ریال خواهد بود و تاپایان این ماه مشخصات و نقشه‌های کامل آنها تهیه شده و بمناقصه گذارده خواهد شد .

سیلوهای دردست‌ساختمان زودتر از موعد مقرر تحویل میشود

سخنگوی وزارت تولیدات کشاورزی ومواد مصرفی اعلام داشت بطوریکه‌از دفتر اجرای طرح سیلوهای کشور اطلاع میدهند کار ساختمان و تحویل سیلوهادرمناطق مختلف‌کشور بسرعت ادامه دارد در حال حاضر سیلوزاهدان بظرفیت ۵ هزارتن و اندیمشك‌بظرفیت ۸هزار تن تحویل سازمان غله کشور شده که در دست بهره‌برداری است این سیلوها که بر اساس قرارداد همکاری‌های فنی و اقتصادی ایران و شوروی ساخته شده زودتر از مدت پیش بینی شده در قرار داد تحویلو آماده بهره‌برداری شده است. ضمنا در اردیبهشت ماه سیلوهای اراك به ظرفیت ۸هزار تن ، تربت حیدریه‌به ظرفیت ۵ هزار تن ، گرگان بظرفیت ۸هزار تن خوی بظرفیت ۸هزار تن افتتاح و آماده‌بهره‌برداری خواهدشد،

ابراز احساسات فرهنگیان

پیشگاه مبارك شاهنشاه آریامهر

جان‌نثاران کارکنان آموزشگاه علمی فروغی ناحیه ۹ تهران ضمن ستایش از اقدام دولت در لغو قرارداد سال ۱۳۱۶ ایران‌و عراق بدینوسیله آمادگی و فداکاری خود را در راه بثمر رساندن منویات رهبر عالیقدر خود نسبت به احقاق حق ملت ایران دراروند رود اعلام میداریم .

مدیر آموزشگاه علمی فروغی ـ هوشنك قدیری
آ ـ ۵۸۹۸

پیشگاه مبارك اعلیحضرت همایون شاهنشاه آریامهر

جان‌نثاران اعضاء انجمن فرهنگی همت با نهایت اخلاص‌ضمن ستایش از اقدامات دولت شاهنشاهی در لغو قرارداد سال ۱۳۱۶ ایران و عراق آمادگی و جان‌بازی خود را دربرابر حفظ وحراست منابع میهن عزیز اعلام میدارند.

عسکری . جوادی تربتی . سلطانی . حقیری . علی‌مردانی . ترك زاده . جهرمی . محمدی پور . ذوالمجد. یزدانی . بنی هاشمی. مشایخی . نصرت عسکری . کلباسی . کیهانی . ناطقی
آ ـ ۵۹۴۸

پیشگاه مبارك شاهنشاه آریامهر

دبیران و کارکنان دبیرستان دخترانه به‌آذین تهران‌پارس به پشتیبانی از نظرات میهن‌پرستانه رهبر خردمند خود و تایید اقدامات دولت خدمتگزار خویش در مورد وقایع‌اروندرود آمادگی خود را جهت هرگونه فداکاری در راه میهن عزیز اعلام میدارند.

رئیس‌دبیرستان دخترانه به‌آذین تهران‌پارس «ناحیه ۹» رفیع زاده
آ ـ ۵۹۵۰

جان نثاران کارمندان و دبیران دبیرستان حمیده مولوی

تابع ناحیه ۸ تهران ضمن ستایش از اقدام دولت درکان‌لم‌یکن شمردن قرارداد ۱۳۱۶ ایران و عراق بدین‌وسیله آمادگی و جانبازی خودرا در راه بثمر رساندن نیات مبارك شاهنشاه‌آریامهر و احقاق حق ملت ایران در اروند رود اعلام میدارند ازطرف کارکنان و دبیران دبیرستان حمیده مولوی

کیان‌آرا وکیلیان
آ ـ ۳۸۵۹

پیشگاه مبارك شاهنشاه آریامهر

دبیران و کارکنان دبیرستان فرح‌مهر ناحیه ۸ تهران سپاس خودرا در مورد ابطال قرارداد تحمیلی ۱۳۱۶ تقدیم و جانفشانی خود را در اجرای نیات آن پدرتاجدار اعلام میدارند .

رئیس دبیرستان فرح‌مهر ناحیه۸ تهران ـ پروین‌دخت عندلیبی
آ ـ ۳۸۵۵

جان‌نثاران : دبیران و کارکنان دبیرستان شاه‌عباس کبیر بدین‌وسیله آمادگی خود را برای جانبازی در راه اجرای نیات رهبر و پیشوای ملت ایران شاهنشاه آریامهر و احقاق حق ایران در اروندرود اعلام میداریم.

کارکنان و دبیران دبیرستان شاه‌عباس کبیر ـ ناحیه ۸تهران
آ ـ ۵۸۹۰

پیشگاه مبارك شاهنشاه آریامهر

جانبازان کارمندان و دبیران دبیرستان مهیندخت ضمن‌ستایش از اقدام دولت برلغو قرارداد ۱۳۱۶ ایران و عراق بدینوسیله آمادگی و فداکاری خودرا در راه به‌ثمر رساندن نیات مبارك شاهنشاه آریامهر نسبت به احقاق حق هموطنان عزیز در مورد اروندرود اعلام میداریم .

رئیس‌دبیرستان مهیندخت بخش ۳ـ پریوش ـ آقازاده
آ ـ ۳۷۸۱

پیشگاه مبارك شاهنشاه آریامهر

جان نثاران آموزگاران دبستان بلقیس امیر سلیمانی سپاس‌خود را در مورد ابطال قرار داد تحمیلی و استعماری مرزی ایران وعراق تقدیم و جانفشانی خود رادراجرای منویات آن پدر تاجدار اعلام‌میدارند.

رئیس دبستان بلقیس امیر سلیمانی ناحیه ۶ـشجاعیان
آ ـ ۲۷۰۷

پیشگاه مبارك شاهنشاه آریامهر

جان‌نثاران ضمن ستایش از اقدام دولت‌در کان‌لم‌یکن نمودن قرارداد ۱۳۱۶ایران و عراق‌آمادگی و جانبازی خودرا در راه به‌ثمر رساندن‌نیات مبارك شاهنشاه آریامهر نسبت باحقاق حق ملت ایران اعلام میداریم.

کارکنان دبیرستان داد مهر (ناحیه۵)
آ ـ ۵۹۲۰

پیشگاه مبارك شاهنشاه آریامهر

چاکران ضمن ستایش اقدام دولت در بی‌ارزش شمردن قرارداد ۱۳۱۶ ایران و عراق بدینوسیله آمادگی جانبازی خودرا در اجرای منویات ذات اقدس شاهنشاه آریامهر بمنظور استرداد و احقاق حق ملت‌ایران در مورد اروندرود بشرفعرض خاکپای مبارك میرسانند.

صنف قصاب شهرستان اراك ـ اکبروفائی
آ ـ ۵۹۳۶

پیشگاه مبارك رهبر خردمند ملت ایران شاهنشاه آریامهر

دراین لحظات تاریخی که دولت ایران به پیروی از نیات پیشوای خردمند و رهبر عالیقدر وطن ما و بمنظور احقاق‌حقوق مسلم ملت ایران در اروندرود قرارداد ۱۳۱۶ را کان‌لم‌یکن شمرده و با این اقدام قاطع و شجاعانه یکی دیگر از آرمان های ملت ایران از قوه بفعل درآمده است ، جان‌نثاران روسای دبیرستان ها و دبستان های رشت بنمایندگی ازسوی دبیران ، آموزگاران و قاطبه فرهنگیان این شهرستان‌باردیگر باصدای رسا ایمان استوار خود را در راه جانبازی وفداکاری درراه حفظ حدود و حقوق میهن عزیز و اجرای فرامین نجات‌بخش شاهنشاه آریامهر اعلام میداریم و آماده‌ایم همدوش سربازان دلیر وطن هرنوع تجاوزی را محکوم و هر متجاوزی را نابود کنیم .

چه فرمان یزدان چه فرمان شاه

از جانب فرهنگیان رشت ـ جان نثاران روسای دبیرستان ها و دبستان ها

محمود اجتماعی ، اخوان صابری ، احسان‌الله اسکندری ، منوچهر پرتوی ، پروین جمالی ،مهندس خوئی، دائی مژدهی، سعید ، محمدتقی سمیع‌زاده ، پروین سمیعی، احمدسیگارودی، احمد شمیسا ، سید محمد صالح ، عذرا ضیائی ، توران فتح‌الله‌زاده ، فریدون فرحبد ، زینت عشقی‌پور ، پروین فطوره‌چیان ، حسین لاهوتی اشکوری ، احمد لبیب ،غلامحسین ماهوتی ، محمد محمدی گیلانی ، تقی‌مسرورچهر ، فروغ مقدم، انیس مقیم ، کبری میرخائف ، محمدحسن نقش‌پور ،نوروزی، رحمت موسوی ، منفرد ، فرجزاد ، قلی‌اف ، رسولی ، بشارتی ، موحد شاغف ، پوران چگوسری ، منیژه مشهودی ، سیداآبادی ، دانش‌شکیب، ستار نصرتی ،ابراهیمی، واله شیدا ، جلوه ، علیجانی‌پور ، فروزش ، صادقی ، خدیجه رزازی ، مه‌لقا گوراب‌سری ، پاك‌سرشت ، مهدی فخر ، یوسف مظهری ، طارمسری ، پورطوسی ، صفائی ، رفیعی ، گیلانی ، عاطفی ، قنبر ، اخوین، آذربین، میلانیان ،فیلسوفی، بهجت شهیدی ، حاکمی، ضیغم، تقوی‌زاد، ناصح، امکان‌جو، توفیقی ، استادسرائی ، حق‌شناس
آ ـ ۵۸۴۰

پیشگاه مبارك شاهنشاه آریامهر

جان‌نثاران از طرف صنف‌گاوکش‌اراك باکمال افتخاربشتیبانی خود رااز اقدام بزرك‌دولت‌درمورد لغو قرارداد ۱۳۱۶ ایران و عراق که‌باعث سربلندی ملت ایران می باشد آمادگی‌وجان‌نثاری خودرا همگام باسربازان رشید و دلیر ارتش درراه نیات و افکار بلند شاهنشاه آریامهر نسبت باحقاق حقوق ملت‌ایران در مورد اروندرود اعلام‌میداریم .

اراك ـ حاج‌حسن نوروزیان ـ محمود میرمهدیان ـ محمد تقی بهمنیار
آ ـ ۵۸۱۰

پیشگاه مبارك شاهنشاه آریامهر

جان‌نثاران از طرف‌سندیکای کارکنان کشتارگاه اراك‌باکمال افتخار پشتیبانی خودرااز اقدام بزرك‌دولت‌درمورد لغو قراردادتحمیلی ۱۳۱۶ ایران و عراق که باعث سربلندی ملت ایران می باشد آمادگی‌وجان نثاری خودرا همگام‌با سربازان دلیرارتش‌شاهنشاهی ایران در اجرای نیات افکار بلند شاهنشاه آریامهر نسبت‌بحقوق حقه ملت‌ایران‌درمورد اروندرود اعلام‌میداریم .

رئیس سندیکای کارکنان کشتارگاه اراك .حسن‌مرادی دبیر سندیکا :کیمجانی

پیشگاه مبارك شاهنشاه آریامهر

جان‌نثاران ـ استادان ، هنرآموزان، کارکنان، دانشجویان و هنرجویان انستیتو تکنولوژی و هنرستان صنعتی تهران از اقدام دولت درمورد الغای قرارداد سال ۱۳۱۶ ایران و عراق که از تحمیلات استعماربوده ستایش‌و پشتیبانی نموده ،آمادگی و جانفشانی خود را درراه نیات‌شاهنشاه آریامهردرمورد احقاق ایران نسبت به اروندرود اعلام میداریم .

رئیس انستیتو تکنولوژی و هنرستان صنعتی تهران ـ هوشنك سینا

پیشگاه مبارك شاهنشاه آریامهر

جان‌نثاران کارکنان اداره آموزش وپرورش ناحیه ۵ تهران ضمن ستایش از اقدام دولت در کان‌لم‌یکن نمودن قرارداد ۱۳۱۶ ایران و عراق آمادگی خود را درراه جانبازی و بثمر رساندن نیات مقدس شاهنشاه آریامهر نسبت به احقاق حق ملت ایران درمورد (اروندرود) اعلام میداریم :

جلالیان ، خوشپور ، آزادسرور ، حکمت ، میکائیلی، معظمی ، خلیلی ، میراسماعیلی ، فرزانه ، کامران ، حیدری، میرآفتاب ، عنقا ، صارم ، پزشکپور ، گنجی ، مصداقی ، امساك ، صفاری ، مساح ، صدیقی ، پریسا ، ممتحن ،کشاورز، لاریجانیان ، صراف‌زاده ، ایلخانی ، خمامی ، شرفی ، عاملی، کتائی‌زاده ، بهبود ، شریعتمداری ، سعادت تهرانی ، توسلی، سپهر ، فامیلی ، قانع بصیری ، جان‌نثاری ، صمغ‌آبادی ، گلشتری ، متین‌بنیاد، پریشروی ،دهبد ،عسگری ،قندچی‌زاده، پارسی ، مهران ، داورپور ، ناظم ، رحیمی، انصاری، امراللهی، شاهرضائی ، صفائی ، اکبری ، کدخدازاده ، ذری ،معتمدی، فرشداری ، شه نعمت‌زاده ، طباطبائی ، الیس دیوانی ، زهریه، پورهمتی ، امیری .
آ ـ ۵۹۰۶

پیشگاه مبارك شاهنشاه آریامهر

دبیران و کارمندان دبیرستان اخگر اقدام دولت شاهنشاهی را در مورد لغو قرارداد ۱۳۱۶ بین ایران و عراق میستایند و آمادگی خود را برای انجام هرگونه فداکاری و خدمت در راه احقاق حق مسلم ایران در اروندرود اعلام میدارند .
آ ـ ۳۸۲۷

پیشگاه مبارك شاهنشاه آریامهر

ضمن ستایش از اقدام دولت در مورد لغو قرارداد ۱۳۱۶ ایران و عراق بدین وسیله آمادگی و جانبازی خود را درراه احقاق حق ملت ایران درمورد اروند رود اعلام میدارد .

کارکنان آموزشگاه های مهرجردی ناحیه ۳ تهران
آ ـ ۳۸۳۳

پیشگاه مبارك شاهنشاه آریامهر

جان‌نثاران آموزگاران دبستان نسرین امیرسلیمانی سپاس خود را درمورد ابطال قرارداد تحمیلی و استعماری مرزی ایران و عراق تقدیم و جانفشانی خود را در اجرای منویات آن پدر تاجدار اعلام میدارند .

رئیس دبستان نسرین امیر سلیمانی ناحیه ۶ ـ آخوندزاده
آ ـ ۳۸۳۱

پیشگاه مبارك شاهنشاه آریامهر

جان‌نثاران دبیران و کارکنان دبیرستان دخترانه حجت‌تابع ناحیه ۵ تهران ضمن ستایش از اقدام دولت در لغو قرارداد سال ۱۳۱۶ ایران و عراق آمادگی و جانبازی خود را درراه‌بثمر رساندن نیات شاهنشاه محبوب نسبت به احقاق حق ملت ایران در مورد اروندرود اعلام میداریم .
آ ـ ۳۸۱۹

پیشگاه مبارك شاهنشاه آریامهر

جان‌نثار از طرف دبیران و کارکنان دبیرستان خوشه ناحیه ده جانبازی و فداکاری خود را در راه تحقق دادن‌به‌آرمان های مقدس شاهنشاه آریامهر و احقاق حقوق ملت بزرك ایران در اروندرود بدین‌وسیله اعلام میداریم .

رئیس دبیرستان ملی‌خوشه ـ فضل‌اللهی
آ ـ ۳۸۷۷

پیشگاه مبارك شاهنشاه آریامهر

دبیران و کارمندان دبیرستان چیستا بدین وسیله آمادگی خود را برای جانبازی درراه احقاق حق ایران عزیز و اجرای نیات پدر تاجدار اعلام میدارند .

رئیس دبیرستان چیستا (آموزش و پرورش ناحیه یك) ـ اکستیر
آ ـ ۳۸۲۹

پیشگاه مبارك شاهنشاه آریامهر

جان‌نثاران دبیران و کارکنان دبیرستان‌خاقانی سپاس‌وستایش خودرادر مورد ابطال قرارداد استعماری مرزی ایران‌و عراق که بدست رهبرخردمند وطن عزیزمان صورت گرفت تقدیم‌وجانفشانی خودرا در راه خدمت‌به شاهنشاه آریامهر وایران اعلام‌میدارند .

رئیس‌دبیرستان خاقانی ـ خموش
آ ـ ۳۷۹۱

پیشگاه مبارك شاهنشاه آریامهر

جان‌نثاران کارکنان دبستان ملی فراز «ناحیه ۹» ضمن‌تقدیم سپاس در مورد الغاء قرارداد استعماری اروند رود آمادگی و جانبازی خودرا در اجرای منویات آن پدر تاجدار اعلام‌میدارند.

رئیس دبستان فراز ـ صدیقه هاشمی اصفهانی
آ ـ ۸۲۱ ۳

پیشگاه مبارك بندگان اعلیحضرت همایون شاهنشاه آریامهر

دبیران و کارکنان دبیرستان بهبهانی ناحیه ۴ تهران سپاس خود را در مورد ابطال قرارداد تحمیلی مرزی ایران و عراق به پیشگاه آن پدر تاجدار تقدیم و برای هرگونه جانبازی درراه شاهنشاه و وطن آماده‌اند .

از طرف دبیران و کارکنان دبیرستان بهبهانی ـ ظهیریه
آ ـ ۸۱۵ ۳

پیشگاه مبارك اعلیحضرت همایون شاهنشاه آریامهر

جان‌نثار سپاه‌بخش یوسفیان بنمایندگی از طرف ۵۰۰ نفر از کارگران کارخانه های لوله سازی اهواز بدین وسیله آمادگی خود را در راه به‌ثمر رسانیدن نیات مبارك شاهنشاه آریامهر و حفظ مرزوبوم مملکتمان درمورداروند رود اعلام داشته و برای جانبازی و فداکاری خود تا آخر ین قطره خون آماده‌ایم .
آ ـ ۵۹۶۴

پیشگاه مبارك شاهنشاه آریامهر

جان نثاران کارکنان دبستان مظفر امیری پسران ناحیه دهم تهران ضمن ستایش اقدام دولت در « کان‌لم‌یکن » اعلام‌نمودن عهد نامه مرزی ۱۳۱۶ ایران و عراق آمادگی خود را برای جانبازی در راه احقاق حق ملت ایران اعلام میداریم .

از طرف کارکنان دبستان مظفر امیری پسران ـ مصطفی رضوی محمود آبادی
آ ـ ۳۷۲۳

پیشگاه مبارك شاهنشاه آریامهر

جان‌نثاران کارکنان دبیرستان کریمخان زند ضمن اعلام آمادگی جهت هر نوع فداکاری در راه وطن مراتب سپاس و امتنان خود را در راه احقاق حقوق ملت ایران و لغو قرارداد استعماری ۱۳۱۶ اروند رود بحضور مبارك آن رهبر تاجدار صمیمانه تقدیم مینمایند .

رئیس دبیرستان کریمخان زند ناحیه ۶ سرمدی
آ ـ ۵۷۸۲

پیشگاه مبارك شاهنشاه آریامهر

جان‌نثاران آموزگاران دبستان‌های عزیز و حشمت ضمن سپاسگزاری فراوان از عنایات پادشاه محبوب مبتذل بودن عهدنامه تحمیلی ایران و عراق را اعلام میداریم .

روسای دبستان های عزیز و حشمت ، ناحیه ۶ تهران ، منظر فریبرز ، ملکتاج نیکوی
آ ـ ۳۷۰۵

پیشگاه مبارك شاهنشاه آریامهر

چاکران آموزگاران و کارمندان دبستان دولتی صباسپاس خود را در مورد ابطال قرارداد تحمیلی مرزی ایران و عراق تقدیم و آمادگی خودرا در راه اجرای نیات آن پدر تاجدار اعلام میدارند .

ناحیه ۶ تهران ـ سعدی نژاد
آ ـ ۳۸۸۳

پیشگاه مبارك شاهنشاه آریامهر

دبیران و کارمندان دبیرستان پورانددخت بدین وسیله آمادگی خودرا برای جانبازی و فداکاری در راه اجرای نیات شاهنشاه آریامهر و استیفای حقوق حقه ایران در اروندرود اعلام می دارند .

رئیس دبیرستان پورانددخت «ناحیه ۸ تهران » پروین‌رضوان
آ ـ ۳۸۰۷

پیشگاه مبارك شاهنشاه آریامهر

کارکنان دبیرستان فرح‌بخش الغاء قرارداد استعماری اروند رود را به پیشگاه مبارك تبریك عرض نموده آمادگی خود را برای هرنوع فداکاری اعلام‌میدارند .

از طرف دبیرستان فرح‌بخش ـ خرم‌آبادی
آ ـ ۳۷۵۹

کارکنان ـ دبیران و دانش آموزان دبیرستان ابومسلم ناحیه ۸ احقاق حق قانونی ملت ایران را تحت رهبری شاهنشاه آریامهر در مورد مسئله اروندرود خواستارند .

مدنی ، جمشیدی ، علوی ، اردوبادی ، پناه ، حقیقت طلب ، دلیلی ، شاکری ، شریف واقفی ، عقدائی ، طبیبی ، آصفی ، صدیق ، صرافی ، قدیمی ،کسمائی ، وفائی جابری ، سید محمدی ، ایزدی ، اسکندری ،غفارپور ، غفار نژاد ، امیدی ، حمیدذوالفقاری ، معنوی ، کریم‌الدینی ، معارف دوست ، مرادی ، امیر ذوالفقاری .
آ ـ ۳۸۲۳

دیشب سالن دانشگاه شاهد مبارزه هیجان انگیز تیمهای بسکتبال آمریکائیها و دانشگاه تهران در هفتمین دوره مسابقات ابتکاری «کاپ تهران جورنال» بود.

• دانشگاه در حالیکه تا فاصله ۳۰ ثانیه • به پایان وقت فاتح بود، مغلوب شد!

تیم امریکائیها در وقت اول ۱۵ ـ ۲۲ پیروز شد و تیم دانشگاه در وقت دوم ۲۲ ـ ۲۸

خصوصیات جسمانی بزرگترین عامل پیروزی تیم آمریکائیها بود

ساعت شش بعدازظهر دیروز، هفتمین دوره مسابقات قهرمانی «کاپ تهران جورنال» در حضور والاحضرت شاهپور غلامرضا پهلوی ریاست عالیه کمیته ملی المپیك ایران و والاحضرت منیژه همسر ایشان در میان شور و هیجانی وصف ناپذیر که بیش از هزار و پانصد تماشاگر بوجود آورده بودند، بین تیم های برگزیده دانشگاه تهران و امریکائی های مقیم ایران برگزار گردید.

پرفسور رضا رئیس دانشگاه تهران تیمسار خسروانی معاون نخست وزیر و سرپرست سازمان تربیت بدنی، سناتور عباس مسعودی رئیس موسسه اطلاعات، جمعی دیگر از مسئولین دانشگاه تهران همچنین سفیر کبیر امریکا در بارشاهنشاهی وژنرال توویچل رئیس مستشاری امریکا در ایران در جریان این مسابقه حضور داشتند.

ابتدا آقای اسفندیار ستاری رئیس تربیت بدنی دانشگاه تهران ضمن خیر مقدم گفت:

والاحضرتا ـ افتخار دارد از طرف ورزشکاران و قهرمانان دانشگاه تهران تشریف فرمائی آن والاحضرت گرام را خیر مقدم عرض نموده واز اینکه دانشگاهیان را مورد لطف و محبت قرار داده اند ابراز تشکر و سپاسگزاری نماید.

امروز برای کلیه افراد کشور ایران موفقیت رجسته مملکت کاملا درك شده است و همه نیك دریافته ایم که در پهنه مملکت هرکاری که صورت می پذیرد در جهت نوسازی ـ ایجاد رفاه همگانی و اعتلاء نام میهن است.

اینك در کشور ما با الهام از افکار بلند پایه شاهنشاه آریامهر کلیه نیروها به نوعی بی سابقه در مسیر واقعی خود بخدمت درآمده و در کارخلق پیروزیهای عظیم است.

امروز کشور ما از آنگونه ثبات سیاسی برخوردار است که موجب کسب اعتبار و تحسین جهانیان گردیده است، این ثبات سیاسی و این آرامش به همه ملت ایران مخصوصا جوانان و دانشجویان امکان میدهد تا استعداد های خودرا جهت زندگی فردی و اجتماعی متجلی سازند.

براساس این تحول و تحرك امروز سرزمین ما را بعنوان یك جبهه سازنده صلح طلب میشناسند و صدای حق طلبانه ای که برای مبارزه باعفریت جهل و نادانی از سرزمین ما برخاسته است رهنما و روشنگر اهل معرفت گردیده و بعنوان اساسی ترین فکر در راه ایجاد تفاهم بین ملت ها در سرتاسر جهان پذیرفته میشود.

والاحضرتا ـ در اجرای نیات شاهنشاه آریامهر و براساس انقلاب سفید شاه و مردم و با توجهات و راهنمائی های آقای پرفسور رضا ریاست محترم دانشگاه تهران و راهنمائی های آقای دکتر مژدهی سرپرست امور آموزشی و دانشجوئی دانشگاه سازمان ورزش دانشگاه، دیداری هیجان انگیز آغاز گردید.

● تیم دانشگاه بمراتب بهتر از گذشته

تیم دانشگاه تهران باخصوصیاتی بمراتب بهتر از گذشته در این دیدار ظاهر شد، سرعت، همکاری و سخت کوشی افراد این تیم بخصوص در وقت دوم در مقابل حریفی پرتوان هیجانی وصف ناپذیر بوجود آورده بود و بیش از هزار و پانصد تماشاگر حاضر از آغاز تا پایان با خروشی وصف ناپذیر سالن را بلرزه آورده بودند.

اولین گل مسابقه در دقیقه اول روی یك هجوم دسته جمعی و بعد شوت دور «رونالد آلمیدا» گارد پرتوان و مغز متحرك تیم برگزیده امریکائیها بثمر رسید ولی هنوز عقربه ثانیه شمار پایان یك دقیقه را اعلام نکرده بود که با یك ردو بدل سریع کامبیز ناظرعمو از زیر تخته حریف گل مساوی را بحساب تیم دانشگاه گذارد.

تیم دانشگاه با آرایشی خوب بازی را شروع کرد. مرتضی مازیار ـ کامبیز ناظرعمو ـ احمد ذاکری ـ غلامحسین شریف زاده و هرمز نوذرتاش، ۵ بازیکن حاضر در میدان دانشگاه بودند، زمان حمله این تیم از دوسانتر بهره می گرفت که معمولا مازیار در جلو و ناظر عمو درانتهای دالان پنالتی تلاش میکردند، شریف زاده در میانه میدان مغز متفکر و عامل تحرك تیم بود و در دوطرف ذاکری ـ نوذرتاش دوجناح تیم بودند که به شریف زاده برای پخش توپها کمك میکردند، درخط دفاعی این آرایش دگرگون میشد، نوذرتاش باذاکری در خط جلوئی، مازیار در میان این دو و ناظرعمو شریف زاده در پشت سر این سه راه را برحریف می بستند، رویهمرفته جمیع حرکات و تلاش نفرات این تیم بخصوص در وقت دوم چشم گیر و هیجان انگیز بود و اگر بیاد آوریم که حریف از لحاظ خصوصیات جسمانی تاچه اندازه بر تیم دانشگاه برتری داشت، مبارزه نزدیك و دلپذیر این تیم را که تنها با یك امتیاز اختلاف مغلوب حریف گردید نشانه ای از تحرك در ورزش دانشگاه میدانیم.

● برتری خصوصیات جسمانی حریف

برتری خصوصیات جسمانی حریف سال قبل دانشگاه ۵۱ ـ ۷۶ مغلوب تیم منتخب امریکائی های مقیم ایران گردید یعنی با «۲۵» امتیاز اختلاف و امسال باوجود آنکه حریف شرایطی بهتر داشت و چهره ای با ارزشتر ارائه کرد در پایان امتیازها ۴۳ ـ ۴۴ بود، آنهم در حالی که وقت اول دانشگاه هفت امتیاز عقب مانده بود، به این ترتیب در نیمه دوم دانشگاه باشش امتیاز برتری حریف را جا گذارده است ولی اندوخته تیم امریکائی ها در وقت اول این تیم را به پیروزی رسانید.

۵ بازیکن تیم منتخب امریکائی ها در آغاز عبارت بودند از «رونالد ـ آلمیدا باشماره ۲۱، چارلزلاری با شماره ۴۱، جرالدهیگز با شماره ۴۵، فیلیپ روفالو با شماره ۳۱ و سرانجام دیویدهیگز باشماره ۴۲، این تیم بانفرات حاضر در میدان از لحاظ خصوصیات جسمانی سخت بر تیم دانشگاه برتری داشت تا آنجا که معدل قد در این تیم ۱۸۶ سانتیمتر بود و معدل وزن ۸۵ کیلو درحالی که ۵ چهره حاضر تیم دانشگاه در آغاز بازی مقابل این نفرات با معدل قد ۱۷۹ سانتیمتر و وزن ۶۹ کیلو گرم مبارزه را آغاز کرده بودند، این خصوصیات جسمانی بخصوص در بسکتبال سخت مددکار یك تیم در مقابل حریف خواهد بود و تیم برگزیده آمریکائی ها بیشتر در سایه این شانس موقعیت خود را استوار میکرد، دفاع باز با دستهای بلند و پیکر های کشیده اجازه نمیداد بازیکنان دانشگاه آنچه میخواهند در زمین حریف بنمایش گذارند و توپهای بلند روی تخته عموما در دسترس بازیکنان تیم امریکائی بود، با اینهمه نفرات تیم دانشگاه بخصوص در وقت دوم در مقابل حریف کاری شبیه به معجزه انجام دادند.

● قدرتها هم ارز بود

«رونالد آلمیدا» گارد پرتوان، سریع و روشن بین این تیم با ۱۸۰ سانتیمتر قد کوتاه ترین نفر حاضر در تیم حریف بود، از این رو عموما از شوتهای دور سود می برد ولی گذشته از این پاسهای طلائی او به تیم آهنگ میداد، در دو جناح معمولا «لاری» و «روفالو» او را مدد میکردند «جرالدهیگز» با ۱۹۱ سانتی متر قد در خط میانی استوارترین چهره در زمان حمله بود و سرانجام دیویدهیگز با سرعت خوب و شوت های «جفت» در جناح چپ و راست با سرعت تیم، تغییر مکان میداد، با چنین خصوصیاتی دو تیم ۴۰ دقیقه رویداد های دلپذیر فراوان بنمایش گذاردند درحالیکه در وقت اول دانشگاه نتوانست آنچه داشت ظاهر کند ولی در وقت دوم با چهره ای درخشان شایستگی خود را ارائه کرد، تا آنجا که در فاصله ۳۰ ثانیه به پایان زمان بازی با نتیجه ۴۲ ـ ۴۳ برحریف پیروز بود اولی در این لحظه «جرالدهیگز» سانتر بلند و پرتوان این تیم روی یك پاس سریع که در محوطه پنالتی بوسیله «چارلز ـ لاری» به او رسید گل پیروزی را بثمر رساند و در سایه یك امتیاز برتری فاتح جام گردید.

درحالیکه اگر دوپرتاب «هرمز نوذرتاش» که روی خطای «آلمیدا» گارد سریع حریف در آغاز دقیقه ۴۰ بدست آمد، بثمر میرسید بازی سرنوشت دیگری پیدا میکرد.

بهرحال هردوتیم در این شب با شایستگی و قدرت فراوان هنرخود را بنمایش گذاردند و بررسی نتیجه ۴۳ ـ ۴۴ بازگوی این حقیقت است که قدرتها در یك مرز شناخته شده و تقریبا هم سطح قرار دارد و این چیزیست که به یك بازی، هیجان چهره در زمان حمله بود و سرانجام این دیدار اگر وقت اول را با همان تلاش نیمه دوم برگزار میکرد بدون تردید هرحریف پیروز بود، چه بررسی نتایج دو نیمه، نشان میدهد که وقت اول تیم امریکائیها ۱۵ ـ ۲۲ پیروز بوده و وقت دوم تیم دانشگاه ۲۲ ـ ۲۸ برحریف برتری پیدا کرده بود، موفقیت امریکائیها در وقت اول بعلت اشتباه تیم دانشگاه در مهار کردن بازیکن شماره ۲۱ حریف «رونالد آلمیدا» بود که در میانه میدان در نقش یك گارد آهنگ تیم را تنظیم میکرد ولی با بهره گیری از قدرت شوتهای دور و غافلگیری مدافعین خط اول دانشگاه هربار که موقعیت درداخل محوطه پنالتی ممکن نبود، با بازگشت توپ، شوتهای دور، او امتیاز بوجود می آورد، تا آنجا که در وقت اول از «۲۲» امتیاز تیم آمریکائیها، هشت امتیاز بوسیله او بدست آمد، ولی دروقت دوم، پارگیری متحرك سبب گردید شانس او به چهار امتیاز تقلیل پیدا کند و این چیزی بود که اگر از آغازبدست می آمد، حریف شرایطی سخت دشوار داشت.

● وقت دوم دانشگاه پیروزشد

گذشته از این در وقت اول بازیکنان دانشگاه بیشتر تلاش داشتند بانفوذ در خط دفاعی حریف از زیر تخته امتیاز بدست آورند و این باشرایط جسمانی حریف وقد های کشیده نفرات آن سخت مشکل و عموما با ناکامی توام بود، در حالیکه در وقت دوم بهره گیری از شوتهای دور سبب شد، دانشگاه امتیازی نزدیك به دوبرابر آنچه در وقت اول بدست آورده بود کسب نماید. برای نمونه احمد ذاکری که در وقت اول حتی یك امتیاز نتوانسته بود بحساب تیم خود گذارد با بهره گیری از شوت های دور در وقت دوم هشت پوئن به تنهائی بدست آورد و این چیزی بود که اگر بازیکنان دانشگاه از آغاز در شرایط ممکن از آن بهره میگرفتند نتیجه ای بهتر بدست می آمد، به این ترتیب در دیداری هیجان انگیز که بخصوص در وقت دوم شاهد رویدادهای فراوان در آن بودیم، هفتمین دوره مسابقات بسکتبال کاپ «تهران جورنال» دریك شرایط مساوی تنها با یك امتیاز اختلاف که در فاصله ۳۰ دقیقه به پایان وقت بدست آمد بنفع تیم امریکائیهای مقیم ایران به پایان رسید، درحالی که تا این زمان دانشگاه پیروزبود! باین ترتیب والاحضرت شاهپور غلامرضا پهلوی کاپ مسابقات رابه «فیلیپ روفالو» کاپیتان تیم پیروز اهدا فرمودند و تیم امریکائی ها فاتح جام هفتمین دوره بازیهای کاپ تهران جورنال گردید، بازیکنان دانشگاه در این دیدار بی نهایت با ارزشتر از سال گذشته ظاهر شدند و یادآوری نتیجه سال قبل «۵۱ ـ ۷۶» پیروزی امریکائیها با اندازه گیری نتیجه ۴۳ ـ ۴۴ امسال این واقعیت را بیشتر روشن میکند، بخصوص اگر بخاطر آوریم که حریف امسال برای حفظ پیروزی درخشان گذشته باچهره ای بمراتب آماده و پرتوان تر بمیدان آمده بود. بازیکنان دو تیم در این دوره عبارت بودند از:

تیم دانشگاه تهران: مصطفی افوضی مربی ـ مرتضی مازیار کاپیتان ـ احمد ذاکری ـ کامبیز ناظرعمو ـ غلامحسین شریف زاده ـ هرمز نوذرتاش ـ منوچهر میر کاظمی ـ رحیم شورشی ـ شهرام واثقی ـ حسین تقویان ـ سیاوش کلهری ـ علی مراد ملکیان و اسکندر موهبت.

تیم امریکائیها: ری آلن مربی ـ فیلیپ روفالو کاپیتان ـ دیویدهیگز ـ دونالد شاك ـ جیمز استفنسن ـ لوسین اگریدـ جرالد جونیورهیگز ـ چارلزلاری ـ توماس زاچاریاس ـ رابرت بوسارد ـ رونالد آلمیدا.

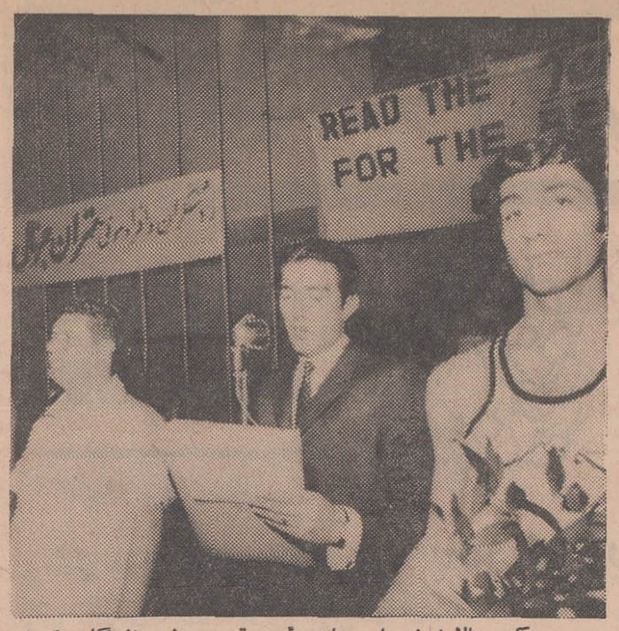

در عکس بالا اسفندیار ستاری رئیس تربیت بدنی دانشگاه تهران خیرمقدم می گوید و از طرف ورزشکاران و قهرمانان دانشگاه و تماشاگران از حضور والاحضرت شاهپور غلامرضا پهلوی و والاحضرت منیژه همسر ایشان سپاسگزاری می کند.

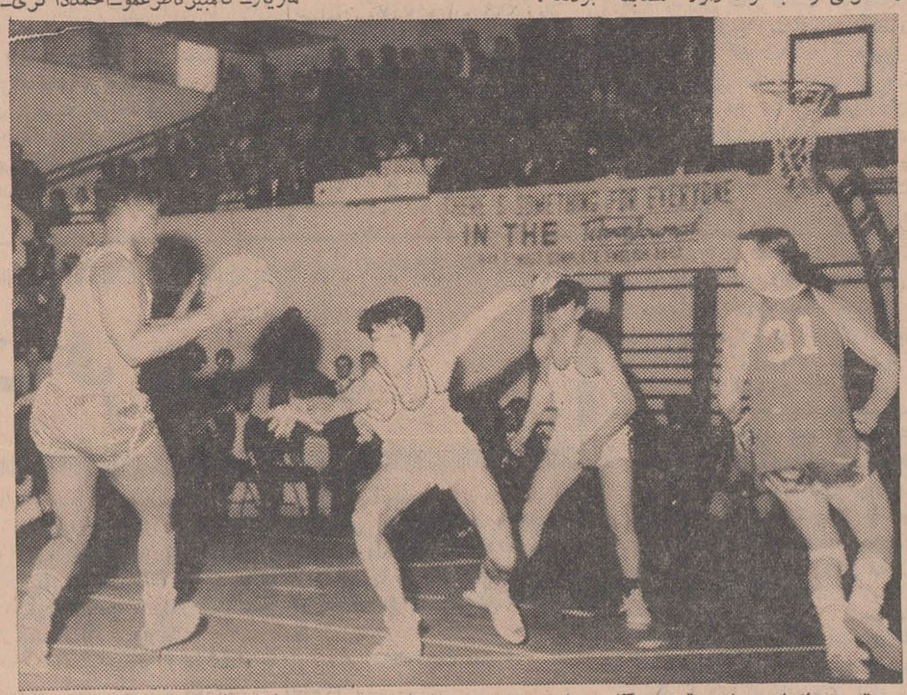

«مرتضی مازیار» سانتر تیم دانشگاه درمیان میدان معمولا با مهاجمین حریف جنك تن به تن داشت در عکس اورادر حالیکه در میان «چارلزلاری» و «فیلیپ روفالو» جاگرفته دیده میشود

ابراز احساسات فرهنگیان

پیشگاه مبارك شاهنشاه آریامهر

دبیران وآموزگاران وکارکنان موسسه فرهنگی جام جم ناحیه ۹ تهران مراتب سپاسگزاری خود را در مورد ابطال قرار داد مرزی ایران وعراق به پیشگاه شاهنشاه تقدیم و جانفشانی خودرا در اجرای نیات رهبر خردمند خویش اعلام میدارند.

رئیس موسسه فرهنگی جام جم ـ دکتر ملکه طالقانی

پیشگاه مبارك شاهنشاه آریامهر

دبیران دبیرستان صیانت ضمن ستایش از اقدام دولت در کان لم یکن نمودن قرار داد ۱۳۱۶ ایران وعراق جانبازی خودرا در راه به ثمر رسانیدن نیات شاهنشاه آریامهر اعلام میدارند.

رئیس دبیرستان صیانت ناحیه ۵ تهران ـ هرندی

آ ـ ۳۸۴۵

پیشگاه مبارك شاهنشاه آریامهر

کارمندان و دبیران دبیرستان بهمنیار ناحیه ۸ تهران بدینوسیله آمادگی خود را برای جانبازی در راه اجرای نیات رهبروپیشوای ملت ایران شاهنشاه آریامهر و احقاق حق ایران در اروندرود اعلام میدارند.

رئیس دبیرستان بهمنیار ـ پروین مهری

آ ـ ۳۸۳۹

پیشگاه مبارك شاهنشاه آریامهر

جان نثاران آموزگاران دبستان دولتی عدل امین ضمن ستایش از اقدام دولت در کان لم یکن نمودن قرار داد ۱۳۱۶ ایران و عراق آمادگی وجانبازی خود را در راه به ثمر رساندن نیات مبارك شاهنشاه آریامهر نسبت به احقاق حق ملت ایران در مورد اروندرود اعلام میدارد.

آموزگاران دبستان دولتی عدل امین

آموزش وپرورش ناحیه ۵ تهران

آ ـ ۳۸۳۷

پیشگاه مبارك شاهنشاه آریامهر

کارمندان ودبیران دبیرستان دشتستانی ضمن ستایش از اقدام دولت در لغو قرار داد سال ۱۳۱۶ ایران و عراق بدینوسیله آمادگی و فداکاری خودرا در راه بثمررساندن نیات مبارك شاهنشاه آریامهر نسبت به احقاق حق هموطنان عزیز در مورد اروندرود ـ اعلام میداریم.

ناحیه ۳ گروه فرهنگی دشتستانی ـ فاطمه دشتستانی

آ ـ ۵۹۳۲

پیشگاه مبارك شاهنشاه آریامهر

دبیران و کارکنان دبیرستان عظیمیه شهرری اقدام شایسته وتحسین آمیز دولت را در مورد لغو قرار داد ۱۳۱۶ ایران و عراق تائید و مراتب پشتیبانی وجانفشانی خودرا در راه نیات عالیه رهبر خردمند ایران اعلام میدارند.

سعید بیات ـ جعفر نجفی ـ دکتر احمدزاده ـ دکتر میر فضائلیان ـ دکتر حسنی ـ دکتر حیدری ـ مهرمام ـ اقوامی ـ منتقمی.

۵۸۵۰۱

پیشگاه مبارك بندگان اعلیحضرت همایون شاهنشاه آریامهر

جان نثار از طرف دبیران و کارمندان و دانش آموزان دبیرستان دخترانه ایران از اقدام دولت در مورد کان لم یکن نمودن عقدنامه ۱۳۱۶ ایران و عراق ستایش و پشتیبانی و آمادگی و جانفشانی خود را در راه نیات پاك پدرتاجدار نسبت به اروندرود اعلام میدارد.

آ ـ ۵۹۹۴ شوکت ملك جهانبانی

پیشگاه مبارك شاهنشاه آریامهر

جان نثاران کارکنان دبستان ملی خسروی ناحیه ۶ ـ بزرگی پور مورد ابطال قرارداد استعماری اروندرود تقدیم و جانفشانی خودرا در این راه اعلام میداریم.

رئیس دبستان ملی خسروی ناحیه ۶ ـ بزرگی پور

آ ـ ۳۷۷۷

پیشگاه مبارك شاهنشاه آریامهر

جان نثاران کارکنان دبستان کاظمیه سپاس خود را در مورد ابطال قرارداد استعماری اروندرود تقدیم و جانفشانی خودرا دراین راه اعلام میداریم.

آ ـ ۳۸۲۵ دبستان ملی فرهنگ کاظمیه ـ ناحیه ۶

زنان و دختران سپاهی سربازان فداکار انقلاب شاه و ملت الغاء عهدنامه ننگین سال ۱۳۱۶ را که در ظاهر بین ایران وعراق و در حقیقت بارسنگین استعمار بود یکی دیگر از فصول زرین آن انقلاب تلقی و موفقیت کامل اعلیحضرت همایون شاهنشاه آریامهر را دراجرای همه منویات فرخنده خود از درگاه قادرمتعال خواستارند.

از طرف کارکنان و سپاهیان مرکز آموزش تهران ـ دکتر همایوندخت یکانی **آ ـ ۳۸۸۱**

پیشگاه مبارك شاهنشاه آریامهر

جان نثاران آموزگاران دبستان دخترانه رضاپهلوی ناحیه چهار تهران سپاس خود را در مورد ابطال قرارداد استعماری مرزی ایران عراق تقدیم و آمادگی خود را در اجرای نیات آن پدر تاجدار اعلام میدارند.

رئیس دبستان دخترانه رضا پهلوی. متخصص

آ ـ ۶۰۰۰

پیشگاه مبارك شاهنشاه آریامهر

جان نثاران از طرف دبیران و کارمندان و دانش آموزان دبیرستان انوشیروان دادگر ضمن ستایش از اقدام دولت در لغو قرارداد ۱۳۱۶ ایران و عراق آمادگی و جانبازی خودرا در راه بثمررساندن نیات پاك شاهنشاه آریامهر نسبت بحق ملت ایران در مورد اروندرود اعلام میدارد.

رئیس دبیرستان انوشیروان دادگر باهره فرهنك

آ ـ ۵۹۹۳

پیشگاه مبارك شاهنشاه آریامهر

جان نثار از طرف دبیران و کارکنان و دانش آموزان دبیرستان ملی راه زندگی سپاس خود را در مورد ابطال قرارداد ۱۳۱۶ ایران و عراق تقدیم و جانفشانی خود را دراجرای نیات شاهنشاه آریامهر اعلام میدارد.

آ ـ ۵۹۹۰ دکتر آذراحمد

جان نثار از طرف دبیران و کارکنان دبیرستان دخترانه سراج ناحیه ۸ ازاقدام دولت در مورد کان لم یکن اعلام کردن عهدنامه سال هزار و سیصد و شانزده ایران و عراق که از تحمیلات استعمار بوده ستایش و پشتیبانی نموده آمادگی و جانفشانی خود را در راه نیات شاهنشاه آریامهر در مورد احقاق حقوق ایران نسبت به اروندرود اعلام میدارد.

رئیس دبیرستان دخترانه سراج حاجیه حسنی

پیشگاه مبارك شاهنشاه آریامهر

جان نثاران آموزگاران دبستان رشید ضمن ستایش از اقدام دولت در کان لم یکن نمودن قرار داد هزار وسیصد و شانزده ایران و عراق آمادگی و جان بازی خودرا در راه بثمر رساندن نیات شاهنشاه آریامهر نسبت باحقاق حق ملت ایران در مورد اروندرود ابراز میدارند.

رئیس دبستان رشید ـ بخش هـ بدری ـ اعتصام یزدانی

آ ـ ۳۷۵۱

پیشگاه مبارك شاهنشاه آریامهر

جان نثار از طرف خود و آموزگاران، کارکنان دبستان ارمغان تربیت از اقدام دولت در مورد کان لم یکن اعلام نمودن عهدنامه سال ۱۳۱۶ ایران و عراق که بوسیله استعمار تحمیل شده بود ستایش و پشتیبانی نموده وآمادگی خودرا در راه نیات رهبر عالیقدر در مورد احقاق حق ملت نسبت به اروندرود اعلام میدارد.

آ ـ ۵۹۸۶ دکتر تفرشی و بانو

کارکنان موسسه فرهنگی جهان امروز (ناحیه ۹)

آماده فداکاری در راه استقلال و حفظ تمامیت ارضی سرحدات کشور عزیز ایران میباشند.

تبریزی

آ ـ ۵۸۴۴

پیشگاه مبارك بندگان اعلیحضرت همایون شاهنشاه آریامهر

جان نثار از طرف ۳۰۰ نفر دبیران و کارکنان اداری گروه فرهنگی آذر اقدام دولت را در مورد ملغی الاثر نمودن قرارداد ۱۳۱۶ ایران و عراق بوسیله دولت پادشاهی ایران که از تحمیلات استعمار بوده ستایش و پشتیبانی و آمادگی خودرا در راه نیات شاهنشاه آریامهر در مورد احقاق حق ایران نسبت به اروندرود اعلام میدارد.

رئیس هیئت مدیره گروه فرهنگی آذر ـ موسی آذرنوش

آ ـ ۵۹۸۴

پیشگاه مبارك شاهنشاه آریامهر

جان نثار از طرف دبیران و کارکنان و دانش آموزان دبیرستان ملی امامیه سپاس خود را در مورد ابطال قرارداد تحمیلی مرزی ایران و عراق تقدیم و جانفشانی خودرا در راه نیات پدر تاجدار اعلام میدارد.

رئیس دبیرستان امامیه دختران ـ روحانی

آ ـ ۵۹۸۲

پیشگاه مبارك شاهنشاه آریامهر

کارکنان و دبیران موسسات فرهنگی آئین دانش سپاس خودرا در مورد اقدام دولت نسبت به اروندرود تقدیم و جانفشانی خودرا اعلام میدارند.

موسس دبستان و دبیرستان آئین دانش عبدالحسین خلدی نسب

آ ـ ۵۹۷۸

پیشگاه مبارك شاهنشاه آریامهر

جان نثار ازطرف دبیران و کارکنان دبیرستان مهین و آموزگار و کارکنان دبستان مهین سپاس خودرا در مورد ابطال قرارداد استعماری مرزی ایران و عراق تقدیم و جانفشانی خودرا دراجرای نیات پدر تاجدار اعلام میدارد.

آ ـ ۵۹۷۶ عفت مطیعی

پیشگاه مبارك اعلیحضرت همایون شاهنشاه آریامهر

جان نثار افتخار دارد از طرف خود و جمعیت زنان لرستان مراتب سپاس و فدویت خویش را در راه نیات مقدس شاهنشاه بزرك در مورد اروندرود بخاکپای همایونی تقدیم و آمادگی خودرا برای جانفشانی در راه منویات عالیه رهبر عالیقدر ایران عرضه مینمایم.

سرباز جان نثار ـ فلوریزفولادوند

آ ـ ۵۹۹۶

عراق ایرانیان مقیم آن کشور را اخراج میکند

بدستور دولت ، وزارتخانه های کشور وکار ماموریت یافتند تا برای ایرانیان‌مقیم کشور عراق‌که طی‌چند روزگذشته به میهن خود بازگشته‌اند کارو مسکن‌تهیه کنند و استانداران استان مرکزی ، کرمانشاهان‌وخوزستان ماموراجرای این‌دستور گردیدند .

بدین منظور امروز در وزارت کشور واستانداری‌استان مرکزی و استانداریهای‌خوزستان‌و کرمانشاهان برای اتخاذ تصمیماتی دراین زمینه کمیسیون هائی تشکیل گردید و اعلام شدکه‌وزارت کار به محض رسیدن هموطنان مقیم کشور عراق به آنها درواحدهای‌صنعتی‌وروستائی وتجاری کشور کار ارجاع مینماید. یک مقام مطلع گفت که تا بحال دویست خانوار ازایرانیان مقیم‌عراق بایران مراجعت وبرایشان بسرعت کاروکسب فراهم شده‌است .

*** مناطق سکونت**

کمیسیون‌استانداری تهران امروز دومنطقه رادر منظریه تهران‌وجنوب ایستگاه راه‌آهن کرج‌جهت‌سکونت موقتی مهاجرین اختصاص داد. در این کمیسیون‌نمایندگان شهرداری شیرخورشید سرخ ، پیش آهنگی، وزارت کار ووزارت کشور شرکت داشتند.

کمیسیون استانداری تهران بودجه نگاهداری هزار نفر را در تهران تصویب کرد واینطورتصمیم گرفته‌شد که‌ایرانیان مقیم عراق‌باید پس از مراجعت به‌ایران فورا به کار گمارده شوند. جمعی دیگر از ایرانیان مقیم عراق در استان های خوزستان و کرمانشاهان مستقر خواهندشدودرآن‌مناطق‌نیز‌تسهیلاتی برای این‌افراد فراهم‌گردیده‌است.

ازجمله تسهیلاتی‌که فراهم شده ایجادکمپ مخصوصی‌است‌که جمعیت شیرو خورشیدسرخ مرکز بدان اقدام نموده ودر قصرشیرین وکرمانشاه‌بوسیله چادر های شیرو خورشید منطقه‌ای برای سکونت موقت مهاجرین تهیه‌گردیده است.

*** اخراج ایرانیها**

دیروز مامورین دولت عراق عده‌ای از ایرانیان مقیم آن‌کشور را که سالها در عراق سکونت‌داشته وبه امور بازرگانی مشغول بودند اخراج کردند وآنهارا با کامیون‌و بطور دستجمعی به مرز خسروی انتقال‌دادند .

خبرنگارمادر کرمانشاه با یکی‌از این‌افراد بنام تورج خاتمی تماس گرفت‌ونظروی‌رادرباره‌رفتار‌مامورین عراقی نسبت بایرانیان مقیم آن کشور جویا شد ، آقای خاتمی در پاسخ سوآل خبرنگار ما گفت : من‌دربغداد تجارتخانه‌داشتم‌وچندین سال به کار های بازرگانی مشغول بودم ،دوروز پیش مامورین عراقی آمدند ، کلیه اموال منقول و غیر منقول‌مرا ضبط کردند وخود و خانواده‌ام را بدون هیچگونه وسیله زندگی‌روانه مرز خسروی نمودند .

این‌ایرانی که به‌جرم‌ایرانی‌بودن حاصل‌زندگی‌چندین ساله خویش‌را درمقابل دیدگانش ضبط کردند ضمن‌سخنان خود افزود : تنها من نبودم که زندگیم بیغما رفت بلکه زیاد هستند ایرانیانی که سالهادر عراق باگرمای طاقت‌فرساوشرائط نامساعد جوی‌ودوری ازیارودیارخود اندک سرمایه اندوخته بودندودریک چشم‌بهم زدن اموالشان‌ضبط گردید وخودشان رابادست خالی روانه ایران کردند .

*** شکنجه زائرین ایرانی**

خبرنگاران اطلاعات از مناطق مرزی گزارش‌میدهند :

بناباظهار عده‌ای اززائران‌ایرانی که از طریق مرز «خسروی» وارد کشور شده‌اند ، مامورین عراقی همچنان برفتار ناروای خود علیه ایرانیان مقیم آن کشور ادامه می‌دهند وبه عناوین مختلف آنها را بازداشت می کنند . زائری‌که‌چهل وهشت‌ساعت‌دریکی‌ازندانهای‌بغداد تحت‌نظر بوده‌است گفت :در یکی ازمسافر خانه های بغداد سرگرم استراحت بودم که ناگهان چهار نفرمامور مسلح عراقی وارد اطاق من شدند وبزورمرا ازمهمانخانه بیرون‌بردند .مامورین سپس من‌و چند ایرانی دیگررا که‌قبلادستگیر کرده‌بودند به یک پاسگاه نظامی بردند . مامورین‌پاسگاه‌مرااشکنجه دادند ، آنگاه‌بیکی‌ازندانهای‌بغداد انتقال یافتیم وبعد از ۴۸ ساعت از زندان آزادشده و به ایران‌فرستاده شدیم . یکی‌دیگر از زائران‌نیز درباره رفتاراهانت آمیز مامورین عراقی گفت : من و همسروفرزندانم وسیله مامورین‌عراقی‌بازداشت‌شدیم اماچون‌مرابه زندان دیگری منتقل کرده‌بودند از زن وفرزندم بی خبر ماندم وبعد از آزاد شدن اززندان نیز اثری از آنها بدست نیاوردم !

افراد واحد های توپخانه ارتش‌سوم‌در سراسر مناطق‌مرزی جنوب‌غرب کشور‌پشت‌واحدهای‌پاسدار‌مرزی مستقرشده‌اند و در حالت‌آماده‌باش مراقبند که هر آتشی را با آتش‌توپخانه خود پاسخ دهند .

وی‌افزود : اصولا هر کس به رفتار اهانت‌آمیز مامورین عراقی اعتراض کند به‌بدترین وضع تحت شکنجه قرار می‌گیرد .

● دستور به مسافرخانه‌ها

امروز نیز عده‌ای از زوار ایرانی که بعراق رفته بودند از طریق مرز خسروی وارد قصر شیرین شدند این عده اطلاعاتی راجع به رفتار ناشایست مامورین عراقی باایرانیان مقیم آن کشور در اختیار خبرنگار ما گذاشتند آنها گفتند: مامورین شهربانی عراق به صاحبان کلیه مسافرخانه‌های شهرهای کاظمین ، نجف، کربلا و بغداد دستور اکید داده‌اند که از پذیرفتن مسافران ایرانی خودداری نمایند و احیانا اگرمسافری‌وارد یکی ازمسافرخانه ها گردد باید ورود وی بیدرنگ به شهربانی گزارش شود. طی چند روز گذشته مامورین شهربانی عراق بمسافرخانه‌ها هجوم آورده و دسته دسته مسافران‌ایرانی راوسیله کامیون به بازداشتگاه‌ها حمل می کنند .

چندین مسافرخانه در شهرهای عراق که صاحبان آنها ایرانی‌بودند وسیله مامورین شهربانی این کشور تعطیل گردید وصاحبان‌آن‌بازداشت شدند .

● اعتراض علماء

عده‌ای از علماء و طلاب علوم دینی شهر های کربلاو کاظمین نسبت برفتار ناروای دولت عراق با زوار ایرانی شدیدا اعتراض کردند وقرار است این موضوع در حضور حضرت آیت‌اله حکیم مطرح‌گردد تابنحوی مقامات عراقی را ازرفتار خشونت آمیزشان با زوار ایرانی بازدارد

کلیه مسافرانی که به ایران‌باز میگردندزن‌وفرزند خود را همراه ندارند و متفقا اظهار میدارند که مامورین دولت عراق به‌آنها اجازه نداده‌اند که همسر و فرزندان‌خود را نیز همراه بیاورند .

هم اکنون مسجد جامع قصر شیرین و سالن گمرک خسروی مملو از مسافرین و زوار ایرانی است و چون تمام پول و اثاثیه قیمتی آنها از طرف مامورین‌عراقی ضبط شده‌است از نظر مالی سخت در مضیقه هستند .

از طرف استانداری کرمانشاه درباره رفاه زائران و فراهم نمودن محل سکونت برای آنان دستوراتی صادر شده است .

۲۰۰ راهنمای ایرانی

در اروندرود شروع بکار می‌کنند

خوزستان ، هنوز در هیجان عبور کشتی آریافر باپرچم ایران از«اروندرود» استو ظرف‌دیروز وامروز، دهها‌مراسم پرشکوه ازطرف‌طبقات‌مختلف بخصوص عشایر خوزستان درآبادان، خرمشهر، اهواز و دزفول برگزار گردید ومردم با ابراز احساسات شدید نسبت به شاهنشاه آریامهر ، برای سلامت معظم‌له وخاندان سلطنت دعا کردند.

باعبور کشتیهای «ابن‌سینا» و «آریافر» از «اروندرود»، مسئله‌نگرانی شرکت های کشتیرانی اروپا از اعزام کشتی های بازرگانی به بنادر جنوبی ایران که در هفته های اخیر پیش آمده‌بود برطرف‌شده‌استو درجلسه‌ای که‌شب گذشته باحضور سرپرست‌بنادر جنوب ورئیس ادارهٔ بندر خرمشهر و نمایندگان شرکت های کشتیرانی تشکیل گردید، سرپرست بنادرجنوب رسما اعلام کردکه تاسه روز دیگر کشتیهای بازرگانی برای تخلیه کالا دربندر خرمشهر پذیرفته خواهند شد.

● جلسه مهم در خرمشهر

منصور نیلفروشان و عبدالحسین رهبر خبرنگاران اطلاعات در خرمشهر و آبادان وسایر خبرنگاران ما در شهرهای مرزی خوزستان ، تازه‌ترین اخبار مربوط به‌اوضاع مرزی ایران‌و عراق را امروز چنین گزارش‌دادند :

عصر دیروزجلسه‌ای‌با حضورآقایان مهندس خلیقی سرپرست بنادر جنوب ورئیس ادارهٔ بندرخرمشهر ، دکتر امانپور سرفرمانده راهنمایان ایرانی در «اروندرود» مرادی نمایندهٔ شرکت کشتیرانی آریا در بنادر و جنوب و همچنین روساو نمایندگان شرکتهای کشتیرانی دلتا و کارون ، دریانوردی، گری‌مکنزی،اسپریچ، لوانت‌اکسپرس، آمریکا شرق ،بابکو ، بارو کشتیرانی وپرس‌اکسپرس ، درسالن ادارهٔ بندر خرمشهر تشکیل شد .

دراین جلسه آقای مهندس خلیقی اظهار داشت : ضمن ابراز غرور و سرافرازی کامل از پیروزی کشتی «آریافر» که‌با پرچم سه‌رنگ تحت حمایت نیروی ارتش شاهنشاهی از «اروندرود» گذشت ، لازم میدانم آقای دکتر امانپور فرماندهٔ راهنمایان ایرانی را که توانست کشتی آریافر را باورزیدگی کامل از اروندرود عبور دهد به آقایان ‌معرفی‌کنم. ورزیدگی ایشان در راهنمائی کشتی آریافر و همچنین مهارت آقای «خوش‌خواهد»در عمل «سرونه» کردن‌و چرخش کشتی دراسکلهٔ شماره یک خرمشهر باعث تحسین همگان گردیدو این‌خودنشانهٔ تبحر کامل راهنمایان ایرانی در کار خود بود .

● سه کشتی لاروبی

آقای خلیقی افزود : هم‌اکنون سه فروند کشتی‌لاروبی‌در اروندرود مشغول بکارند وبالاروبی این رودخانه تسهیل بیشتری در کار عبور و مرور کشتی‌ها فراهم خواهدشد .

اما دربارهٔ اینکه فعلا کشتی های بازرگانی رابه بندر شاهپور میفرستیم باید بگویم که ما باتراکم کالا در انبار های خرمشهر مواجه بودیم . آقای وزیر راه درسفر اخیر خود به خرمشهر متوجه شدند که راههابعلت جریان سیل‌شدیدوضع مناسبی‌ندارند وقرار شد کالاهای ضروری از قبیل دارو و مواد اولیه کارخانجات تولیدی بتهران فرستاده شود تا اگر مجددا راهها براثرسیل مسدود شد خسارتی متوجه صاحبان آنها نشود . بهمین سبب کشتیها رااز‌خرمشهر به بندر شاهپور فرستادیم تاهم بتراکم کالا در بندر خرمشهر افزوده نشود و هم کالا هاسریع‌تر بتهران حمل گردد. من‌اعلام میکنم که بندر خرمشهرتا چند روز دیگر کشتی های‌بازرگانی را برای‌تخلیه کالاخواهد پذیرفت، چون مشکل تراکم کالا در انبار های گمرک تاحد زیادی برطرف شده است .

*** با پرچم ایران**

آقای دکتر امانپور فرمانده راهنمایان ایرانی گفت : بزودی وضع تخلیه و بارگیری در بندر خرمشهر باتوجه‌به‌لاروبی اروندرود و نصب علائم دریائی و غیره ببهود کامل‌خواهد یافت .

ما هم‌اکنون دویست‌نفر راهنمای ایرانی برای عبور و مرور کشتی ها در اروندرود تربیت میکنیم .

این شایعات بی‌اساس که بندر خرمشهر بروی کشتی‌های بازرگانی بسته شده و یا در این بندرحالت فوق‌العاده حکمفرما است جدا تکذیب میشود ..

در این‌موقع یکی‌از نمایندگان شرکت های کشتیرانی سئوال کرد: باین ترتیب باید کشتی هائی که بمقصد ایران می آیند راهنمای ایرانی و پرچم ایران را داشته باشند ؟

دکتر امانپور گفت : بله ، هم پرچم ایران و هم راهنمای‌ایرانی.. فعلا راهنمایان ما هم «اروندرود» مشغول کار هستند و آمادگی‌آنها را برای راهنمائی کشتی ها ظرف چند روز آینده اعلام میکنیم .

نماینده یکی از شرکت های کشتیرانی پرسید : ما چگونه و با چه کیفیتی‌باید کشتی واردخرمشهر کنیم ؟

آقای مهندس خلیقی گفت : بروشور هائی‌در این‌باره تهیه‌شده که دراختیارشماقرار خواهد گرفت. فقط اینجا میتوانم بگویم که تا سه روز دیگر در تمام اسکله های ۹گانه خرمشهر کشتی پهلوخواهد گرفت .

در پایان آقای مهدی کارون رئیس انجمن کشتیرانی‌ها، سخنان آقای مهندس‌خلیقی‌و دکتر امانپور را بانگلیسی ترجمه کرد و پس‌از گفتگو های دیگری که انجام شد نمایندگان کلیه شرکت های کشتیرانی آمادگی کامل خود را برای اجرای مقررات دولت ایران در امر کشتیرانی «اروندرود» اعلام نمودند ..

*** لاروبی اروند رود**

بدستور آقای خلیقی سرپرست بنادر جنوب ، دو کشتی لاروبی دیگر باسامی «برزو» و «شاهپور» به کشتی لاروبی کیوان پیوستند تا به لاروبی اروندرود بپردازند .

کشتی ها نوبت گرفته‌اند

تخلیه و بارگیری کشتی در بندر شاهپور ۲۴ ساعته شد و در حال حاضر ۶ کشتی تجارتی بزرگ در شش‌اسکله‌بندر شاهپورمشغول تخلیه بار هستند و ۱۲ کشتی‌دیگر در آبهای این بندر بانتظار نوبت لنگر انداخته‌اند .

خبرنگار ما در بندر شاهپور گزارش داد : کالای این کشتی ها پس از تخلیه بلافاصله وسیله قطار و کامیون های سنگین‌باهواز و سایر شهرستان ها حمل می گردد .

ضمنا سالن نوساز شهرداری و بخشداری بندر تحویل بهداری‌این شهرستان شده ویکصد تختخواب مجهز بوسایل و چندین پزشک‌و کمک‌پزشک بطور شبانه‌روز دراین سالن بحال آماده‌باش درآمده‌اند. همچنین عده‌ای‌پزشک‌و کمک‌پزشک دیگر با چند دستگاه آمبولانس‌از سایر شهرستان ها، باین شهر اعزام شده‌اند .

خبرهای روز

میهمانی بافتخار ولیعهد ابوظبی

حضرت شیخ‌خلیفه بن‌زاید آل‌نهیان ولیعهد امارات ابوظبی وهمراهان ساعت ۵بعد از ظهر دیروز ازقسمت های مختلف کاخ گلستان دیدار کردند و این‌دیدار مدت یکساعت طول کشید -دیشب‌از طرف‌تیمسار سپهبد نصیری معاون نخست وزیر یک‌میهمانی شام بافتخار ولیعهد ابوظبی‌وهمراهان درباشگاه افسران ترتیب یافت که در آن چند تن از آقایان وزیران‌ومقامات لشکری و کشوری با بانوانشان حضورداشتند

افتتاح دبیرستان اروندرود

بعد از ظهر دیروزخانم دکتر فرخ‌روپارسای وزیرآموزش‌وپرورش دبیرستان جدیدالبنای اروندرود را درخیابان پاستور افتتاح کرد .

وزیر آموزش‌و پرورش در این مراسم که در آن آقای یمین مدیر کل آموزش وپرورش استان مرکز وروسای نواحی‌ومعلمان ناحیه ۲ شرکت‌داشتند ،از اینکه نام این دبیرستان به عنوان یادآوری‌شکوه وعظمت‌دیرین ایران باستان،اروندرود نامگذاری شده اظهار خوشوقتی کرد .

تعیین مرز جدید روی دریاچه سد ارس

هیئت نمایندگی مرزی اتحاد جماهیر شوروی بریاست آقای‌وزیر مختار کازلف روز سه شنبه دوم اردیبهشت ماه جاری وارد تهران گردید وباتفاق هیئت نمایندگی مرزی‌ایران بریاست‌سپهبدامان‌الله جهانبانی برای تعیین مرز جدید بر روی‌دریاچه های سد ارس مشغول بررسی گردیدند .

هیئت های مزبور به‌منظور بازدید محل روز چهارشنبه دهم‌اردیبهشت عازم منطقه رودخانه ارس خواهند گردید .

کنفرانس درباره استان اورشلیم

کنفرانس بین‌المللی اسلامی که در کوالالامپور پایتخت‌مالزی‌تشکیل شده است به پیشنهاد نمایندگان دولت های‌ایران ، پاکستان‌و تونس از تمام ملل مسلمان جهان‌خواست که کنفرانسی درسطح عالی‌سیاسی برای مذاکره‌درباره اشغال‌اورشلیم توسط نیرو های اسرائیل‌تشکیل دهند . کنفرانس بین‌المللی اسلامی قطعنامه‌ای راکه در این زمینه تقدیم شده بود باتفاق آراء تصویب کرد.

دستورات‌شهرداری به‌پیشه‌وران و اصناف

ازروز شنبه آینده‌عموم پیشه‌وران تهران باید روپوش‌به‌تن کرده‌وموی سرو صورت را اصلاح و ناخن های خود را بگیرند زیرا که ماموران بهداشت اقتصاد شهری هرجا که پیشه‌وران این دستورات‌رااجرانکرده باشند آنهارا به دادگاه اعزام‌خواهند کرد و همچنین به‌اصناف ابلاغ‌گردید که بمنظور رعایت بهداشت در مغازه های رنگ‌ورورفته‌را رنگ‌آمیزی‌نمایند.

دستور

بدستور رئیس اقتصاد شهری‌هشت باب مغازه نانوائی ، قنادی ، چلو کبابی، قهوه‌خانه ،فروشگاه ،خواربار فروشی ، بسبب عدم رعایت‌بهداشت تعطیل شدوماموران در موقع‌بازرسی این مغازه‌هامشاهده کردند‌که دست خمیرگیر نانوائی ناخن دارد وآلوده است و همچنین در قهوه‌خانه‌ها و چلوکبابی و قنادی رعایت‌بهداشت فردی و محیط نشده بود .

شهرداری اعلام کرد که پروانه‌این افراد دیگر تجدید نمیشود زیراکه آنها همه روزه با آلوده کردن‌مواد غذائی موجب مسمومیت مردم شده وبهداشت عمومی‌رابه خطرانداخته‌اند

پیش بینی هوا

هوای استانهای آذربایجان قسمتی ابری بتدریج ابری همراه با رگبار خفیف هوای کرانه‌های دریای مازندران کمی ابری بتدریج از سمت غرب بر مقدار ابرها اضافه میگردد ، هوای‌استان‌خراسان شهرستانهای غربی و مرکزی ایران کمی ابری بتدریج از سمت غرب نیمه ابری خواهد شد ، هوای تهران کمی‌ابری در بعضی ساعات نیمه‌ابری ، سایر نواحی کمی ابری در بعضی نقاط غبارآلودپیش‌بینی میشود . ضمنا درجه حرارت امروز تهران نسبت بروز گذشته تغییر محسوسی‌نخواهد کرد .

وزیر منابع طبیعی به خراسان رفت

آقای ناصر گلسرخی وزیر منابع طبیعی ، جهت بازدید از طرحها و برنامه های احداث جنگلهای دست کاشت و تثبیت شنهای روان در استان خراسان، بمشهد عزیمت‌کرد.

خبرنگار ما گزارش میدهد :طبق برنامه وزارت منابع طبیعی در سال جاری یکصد هزار هکتار از اراضی کویری کشور و تپه های شنی ،نهال کاری و بذر پاشی میشود .

تغییر نشانی مالکان اتومبیل ها

سخنگوی پلیس‌تهران امروزاعلام کرد که عده‌ای‌از دارندگان اتومبیل در فاصله چند هفته اخیر که تبدیل نمره‌ها در جریان بود محل سکونت خود را تغییر داده‌اند و ماموران کلانتریها بامراجعات مکرر به‌نشانی هائی قبلی نتوانسته‌اند اینگونه صاحبان اتومبیلها را پیداکنند لذا پلاک آنها در کلانتریها موجود است و با مراجعه مالکین اتومبیلها‌تحویل آنان میگردد .

رئیس آژانس بین‌المللی تحقیقات سرطان در تهران

امشب پروفسور«هی‌جنسن»رئیس آژانس بین‌المللی تحقیقات سرطان وارد تهران می شود .

پروفسور «هی‌جنسن» درباره‌انتشار سرطان مری‌درشمال‌ایران تجسسات وتحقیقاتی بعمل می‌آورد .رئیس آژانس بین‌المللی تحقیقات‌سرطان باکمک انستیتو تحقیقات بهداشتی وانستیتو سرطان ایران‌به شمال مسافرت می کند ودربعضی ازدهات بررسی های علمی خواهد کرد .

سمینار روسای شعب بانک کشاورزی

سمینار روسای شعب بانک کشاورزی که دوازده روز ادامه خواهد داشت ، توسط آقای رضا صدقیانی رئیس کل بانک کشاورزی ایران‌در تالاراین‌بانک‌افتتاح گردید.

هدف‌از سمینار مزبور که‌درآن پنجاه تن از روسای شعب بانک شرکت‌دارند ، بالا بردن‌سطح معلومات کارکنان شعب بانک کشاورزی‌و آشنا کردن آنان به خط‌مشی اعتباری بانک در سال جاری وسالهای آینده می باشد .

۴۵ نفر خانم

*** در کنکور سیاسی وزارت خارجه شرکت کردند**

پیش ازظهر امروز کنکورورودی کادرسیاسی وزارت خارجه درمحل دانشکده حقوق دانشگاه تهران زیر نظر سازمان امور استخدامی ، انجام گرفت .

در این امتحان ورودی ۱۹۷ نفر شرکت داشتند که در میان‌آنان ۴۵ خانم دیده میشد و همه آنها فارغ التحصیل رشته حقوق سیاسی بودند .

وزارت خارجه از میان این عده سی نفر را انتخاب واستخدام‌خواهد کرد. آقای خوانساری معاون اداری وزارت خارجه و آقای دکتر زاهدی رئیس دانشکده حقوق از جلسات امتحان بازدید کردند .

درمیان شرکت‌کنندگان‌امتحان ورودی امروز ۳۲ نفر از کارمندان اداری وزارت خارجه نیزکه موفق به‌تحصیل در رشته حقوق سیاسی گشته‌اند ، شرکت کرده بودند و اینعده از شرایط مساوی سایر داوطلبان برخوردار خواهند بود .

شرکت کنندگان در امتحانات ورودی وزارت خارجه فقط دو سال حق شرکت در این امتحانات را دارند ودر صورت عدم موفقیت ، برای سومین بار از شرکت در کنکور وزارت خارجه محروم می‌شوند .

میلیونها فرانسوی در رفراندوم شرکت کردند

پاریس - یکشنبه - رویتر -

میلیونها نفر از مردم فرانسه از ساعت ۹ ونیم‌بامداد امروز بوقت تهران در رفراندوم تعیین کننده سرنوشت ژنرال دوگل شرکت جستند نتیجه این رفراندوم معلوم خواهد کرد که ژنرال‌دوگل باید همچنان درمقام ریاست‌جمهوری‌باقی بماند یا از صحنه سیاست فرانسه کناررود . هنگام شروع رای گیری هوای پاریس مطبوع و آفتابی بود ونخستین‌دسته از ۲۹ میلیون رای دهنده فرانسوی بپای صندوق های اخذ آراء رفته و آرای خودرا در صندوقها انداختند .

دوگل پیش‌از شروع رفراندوم‌به مقرییلاقی‌خود در کولوبی‌له‌دوزگلیز رفت‌وتاپایان رای گیری و اعلام نتیجه در آنجا اقامت‌خواهد گزید.

موسسه آی. بی. ام توضیح میدهد

در نشریه دیروز روزنامه‌اطلاعات خبری از قول شرکت آی. بی. ام درج شده بود بدینوسیله باطلاع کلیه خوانندگان میرساند که‌خبر مزبور از طرف این شرکت نبوده است. بعلاوه مطالب ذکر شده‌وضع حقیقی‌سازمانهای مذکوررا منعکس نمی‌نماید. ضمنا متذکر میگردد که برنامه نویسهای سازمان آب‌وبرق طی سالها در مرکز آموزش این موسسه تعلیم داده شده و از هر حیث قابلیت انجام امور محوله را دارند .

رئیس شرکت آی. بی. ام شعبه ایران - مهندس صادق سعیدی

***

اطلاعات : بحث مربوط‌به اشتباه محاسبات قبوض آب‌وبرق و تلفن واینکه موسسه‌آی-بی -ام‌اعتراضی دراین مورد کرده‌است‌در یکی از جلسات انجمن شهر عنوان شده است وخبرنگار ما اشتباها آن رااز قول موسسه آی -بی - ام نوشته است . خبرنگار ما توضیح میدهد که اغلب اتفاق می‌افتد قبوض آب وبرق‌وتلفن با آنچه مردم مصرف کرده‌اند وخود حساب‌آن‌راداشته‌اند مطابقت نمی کند و این موضوع مورداعتراض مردم است و مسئولین صدور قبض‌ها در پاسخ اعتراض مردم متعذربه حساب ماشینی می‌شوند در حالیکه یقینا ماشین ها اشتباه نمی کنند واگراشتباهی‌پیش می‌آید مربوط ،است‌به ارقامی که به ماشین ها داده‌می‌شود.

کشتی «رازی» ظرف دوروز آینده بخرمشهر میآید

باخروج کشتی آریافر از آب های‌ایران ، در حال حاضرهیچیک از کشتی های شرکت کشتیرانی آریا درآبهای‌ایران‌نمیباشدواولین کشتی‌شرکت مزبور در حدود بیست‌وپنج روز دیگر به ایران مراجعت میکند. این کشتی«آریا-داد» نام دارد که بایدبه بندر -خرمشهر واردشودو پس از این کشتی ، کشتی‌بزرگ «آریا» وارد ایران میگردد .

دوکشتی کوچک ابن‌سینا ورازی نیز در خلیج فارس‌رفت‌وآمد می-کنندوابن‌سینا هم اکنون دربندر-شاهپور ورازی در ابوظبی می‌باشد.

کشتی‌رازی در ظرف دوروز آینده ازابوظبی به خرمشهر وارد میشود .این کشتی بعد از تخلیه بار ، جهت‌تعمیر به آبادان‌رهسپار شده‌وبعد از تعمیر‌برای بارگیری به‌بوشهر میرود.

گزارش خبرنگاران اطلاعات از مرز ایران و عراق

فیروز مجللی خبرنگار اطلاعات که از تهران به مناطق مرزی جنوب اعزام شده است گزارش میدهد :

*** استقبال مردم**

طی دوروزی که در خوزستان بسر میبرم بیش‌از هرچیز همبستگی مردم باارتش‌و استقبال آنان از افراد نیرو های مسلح نظر مرا جلب کرده‌است.

در اندیمشک مردم با آئینه وگلاب از واحد های‌ارتشی استقبال کردند و بلافاصله آب یخ‌و چای و آشامیدنی های غیرالکلی برای سربازان آوردند در اهواز وآبادان و خرمشهر نیزمردم آماده جانبازی هستند و در هرمحلی که‌سربازان یا ژاندارمها نمایان می‌گردند مردم حلقه‌وار دور آنها جمع میشوند وابراز احساسات میکنند و مقدم آنها را گرامی میدارند.

*** بازدید از مرز**

فیروز مجللی در گزارش خود می‌نویسد :

درحدود یکصد کیلو متر مرز ایران و عراق مورد مراقبت شدید ژاندارمری ناحیه خوزستان میباشد وواحدژاندارمری نیز وسیله قوای نظامی تقویت‌و پشتیبانی شده‌است.

دیروزباتفاق تیمسار سرتیپ‌رحمانی فرمانده ژاندارمری خوزستان و فرمانده ستون‌عملیاتی آقای‌سرهنگ تاجبخش رئیس ستادستون عملیاتی آقای سرهنگ حسینی‌پور فرمانده هنگ ژاندارمری‌آبادان‌وخبرنگاران اطلاعات در آبادان از نوار مرزی ایران وعراق بازدید کردیم . در سراسر این یکصد کیلومتر افراد درسنگر های خود جای گرفته‌اند وآماده برای جانبازی و حفظ مرز های مملکت می باشند .

دیروز از محل‌اردوی گروه آموزشی که یک گروه‌ضربتی می باشد ودر کنار منبع آب آبادان مستقر گردیده‌اند بازدید کردیم این گروه طرح دفاع دورادور را پیاده می کند دراینجا با سرگرد محمود بیاتی که سالها در تیم ملی فوتبال ایران برای مملکت کسب افتخار می نمود و حالا در مرز ایران و عراق فرمانده گروه‌ضربتی وپشتیبانی می باشد برخورد کردم گروه ضربت عملیات گردان دریائی ژاندارمری در آب‌پاسداری می کند افراد این گروه قبلا وظیفه مبارزه با قاچاقچیان را بعهده داشتند ولی اکنون پاسدارمرزهای آبی هستند ودر اروند رود به رفت‌و آمد می پردازند و نواحی عراق‌را زیرنظر دارند تا از تخطی نیروهای عراقی جلوگیری نمایند فرماندهی این گردان‌با سرگرد منتصری‌می باشد که‌ناوچه‌های جنگی‌ژاندارمری را هدایت می کند و هنگام خروج کشتیهای ابن‌سینا وآریافر پیشتاز بود .

*** روحیه قوی**

دربازدید از مناطق مرزی روحیه قوی افراد ژاندارمری برای من جالب و غرور انگیز بود در مرز بجائی رسیدیم که سراسرسنگرها را آب گرفته بود وماموربن‌ژاندارم تاسینه‌در گل‌وآب فرورفته‌بودندولی روحیه بسیار قوی وجالبی داشتند وقتیکه تیمسار رحمانی از آنان درباره وضعشان سئوال کرد گفتند بسیار خوبیم و تحمل هرنوع سختی ومشکل رابرای حفظ مرز و بوم مملکت وخدمت بشاهنشاه آریامهر داریم و چه افتخاری می تواند از این‌بالاتر برای یک سرباز باشد .

فرمانده ستون عملیاتی در این بازدید یادآورشد که برای این‌عده باقایق غذاووسائل رسانده میشوددر مدت سه‌و یک‌روزی که افراد ژاندارمری در مواضع هستند ازنظر غذا و میوه نیز به آنان رسیدگی کامل می‌شود ویک روز درمیان‌به آنان کمپوت‌ومیوه‌میدهند .

ازروز پنجم فروردین‌ماه که‌آثار اولین تجاوز عراقی ها نمایان شد مامورین ژاندارمری ناحیه‌خوزستان در مرزها سنگرگرفته اند.

*** منع عبور و مرور**

خبرنگار اطلاعات از اهوازگزارش داد ساعت یازده صبح روز گذشته اعلامیه‌ای در مورد منع عبور ومرور شبانه در خیابانهای مجاور پادگان نظامی اهواز از طرف ستاد عملیات انتشار یافت که متن آن بدینشرح بود :

بدینوسیله باطلاع اهالی محترم اهواز میرساند که از ساعت ۸بعد از ظهر تاساعت ۷بامداد عبورومرور از خیابانهای جنوبی پادگان اهواز بکلی ممنوع است .

اعلامیه مذکور روز گذشته از طریق رادیو اهواز پخش شد. منع رفت وآمد در خیابانهای اطراف پادگان نظامی اهواز که از طرف ستاد عملیات انتشاریافت یکی‌دیگر از اقدامات حفاظتی دامنه‌داری‌است که برای جلوگیری از حوادث احتمالی وپیش‌بینی نشده انجام‌شد.

دختران نامنویسی کردند

گزارش رسیده از آبادان حاکیست :امروزنیزدسته دسته‌از جوانان آبادان ،دانشجویان‌دانشکده صنعت نفت و هنرآموزان شرکت ملی‌نفت ایران ، مرکز تربیت معلم مرکباز دوشیزگان دیپلمه برای ثبت‌نام به کلانتریهای‌آبادان‌مراجعه می کردند و آمادگی خودرا برای همکاری با ارتش اعلام‌میداشتند .

آزادانه حرکت میکنند

تیمسار دریابان منشی فرمانده منطقه دوم دریائی‌در خلیج فارس امروز در ستاد عملیاتی منطقه‌نیروی دریائی شاهنشاهی در خرمشهر از ناوگان نیروی دریائی‌بازدیدنمود. وی‌ضمن ابراز قدردانی از افسران وسربازان نیروی دریائی شاهنشاهی اظهارداشت : هم‌اکنون کلیه کشتی های تجارتی ایران‌در حالیکه پرچم ایران را بهمراه دارند در آبهای ساحلی‌ایران‌دراروندرودآزادانه‌رفت وآمد می کنند .

پس از آزادی از زندان، باز هم هروئین ساخت

یك لابراتوار هروئین‌سازی ومقداری تریاك، هروئین و مرفین ازیك باند مجهز قاچاق مواد مخدر کشف گردید.

پرویز آشفته تهرانی، از قاچاقچیان سابقه دار مواد مخدره تازه از زندان آزاد شده بود ،مجددا برای تشکیل یك باند مجهز قاچاق مواد مخدر دست بکار شد!

هروئین ساخت!

ماموران که اعمال و رفتار «پرویز»رامورد کنترل قرار داده بودند ، متوجه شدند که وی‌با همدستی دونفر از بستگانش بنامهای ابراهیم‌و محمددده بالا ، یك لابراتوار هروئین سازی دایر نموده و مرفین‌را از شخصی بنام عنایت‌الله رجبی خریداری کرده‌و در لابراتوارخودتبدیل به‌هروئین‌نموده‌و بفروش می‌رساند!

افسران دسته چهارم اداره مبارزه‌بامواد مخدر سرانجام وی‌را در منزل‌شماره ٤واقع درخیابان فرح‌آباد ژاله چهارده متری آتابای‌و ۸ متری مقدم‌دستگیرولابراتوارهروئین سازی‌و۸ کیلوو۳۰۰ گرم‌تریاك ٤۳ گرم‌هروئین ، ٦۰ گرم مرفین و ٤۷۵ گرم تفاله‌تریاك ازاو کشف کردند و ضمن این بازرسی ٤ نفر از اعضای دیگراین‌باند نیز دستگیر شدند .

پس‌از دستگیری این باند، تحقیق از انها ادامه یافت و عنایت‌الله وداود طالبی نیز دستگیر و اعتراف کردند که تدریجا ۱۷ کیلوگرم‌مرفین‌به پرویز آشفته به مبلغ ٦٤۰ هزار ریال فروخته اند .

ماموران اداره مبارزه با مواد مخدره کلیه‌اعضای این باندرادستگیروبه‌مقامات‌قضائی تحویل دادند .

قاچاقچی سابقه‌دار (نفر وسط)وهمدستانش با وسائل مربوط به‌هروئین سازی .

سارق بانك هنگام دستبرد دستگیر شد

جوان بیست‌وپنج ساله‌ای که قصد داشت با سوراخ کردن سقف زیرزمین بانك بیمه بازرگانان بصندوق بانك دستبرد بزندبوسیله مامورین ژاندارمری دستگیر شد .

ساعت ده شب جمعه گذشته مامورگشت ژاندارمری‌خزانه اتابکی هنگامی که از جلوی شعبه بانك بیمه بازرگانان‌می گذشت ، متوجه صدائی از داخل زیرزمین‌بانك شد

مامور ژاندارمری پس از بازکردن در وارد زیرزمین شده و جوانی‌را که عین‌علی رحیم رشیدی نام داشت ، دستگیر و بپاسگاه برد .

عین‌علی در پاسگاه اظهار داشت : یك ماه قبل از خدمت سربازی مرخص‌شدم و در مدت خدمت هزارتومان پس‌انداز کردم وقصد داشتم با این پول مغازه نجاری باز کنم و همین کار را هم‌کردم و زیرزمین این بانك را اجاره نمودم ولی چون دیگر پولی برای خریدتخته ودیگر وسائل نداشتم شیطان وسوسه‌ام کرد و تصمیم گرفتم به بانك دستبرد زده از وجوه بانك سرمایه لازم را تامین نمایم .

مامورین پس از تکمیل پرونده عین‌علی‌را بدادسرای تهران فرستادند .

عریضه سرگشاده
به پیشگاه مبارك اعلیحضرت همایون شاهنشاه‌آریامهر

توقیرا بشرفعرض میرساند شاهنشاها با تعیین محدوده شهرتهران وبارسم نمودن خط ،مرزی بین دو نقطه از شهر عده‌ای از هموطن خودرا در دوران انقلاب بزرك شاه و مردم از مزایای اولیه زندگی (آب‌وبرق) محروم نموده‌اند و بااین اقدام بدون توجه بروح انقلاب اداری سرفصل جدیدی برای ادارات بوجود آورده‌اند.

شرکت برق منطقه‌ای تهران باستناد نقشه جدید شهر تیرهای برق منصوبه خودرا که در حدود یکسال قبل باصرف هزینه گزاف (عکس زیر) نصب وتا بامروز بعناوین مختلف بلااقدام گذارده‌اند با صرف هزینه دیگر در مقابل تضرع وزاری ساکنین اقدام بجمع آوری‌مینمایند وبااین عمل اهالی را که هریك دارای چند سرعائله واز کارمندان‌و کارگران زحمتکش این مملکت هستند از مزایای اولیه زندگی محروم مینمایند.

شاهنشاها :شرکت برق منطقه‌ای بدون توجه به‌تقاضای مکرراهالی وسابقه امر وپرونده متشکله پس از گذشت یکسال، خانه‌هائی را که از روی اصول‌فنی و نقشه شهرسازی‌ومجوز ساختمانی از طرف‌شهرداری وپرداخت مالیات بناگردیده خارج‌از محدوده قرار داده ومردم‌را ازامر بهداشت وآب وبرق محروم مینمایند و غافل از اینکه چه اثرات نامطلوبی برروی فرزندان وروحیه زندگی اهالی باقی خواهد گذاشت. اهالی از پیشگاه مبارك پدر تاجدار خود استدعا دارند که اوامرموکدی شرف صدور فرمایند تا بوضع اسفانگیز اهالی رسیدگی تابه‌برکت پیروی از منویات شاهانه اهالی از تاریکی وسرگردانی رهائی‌یابند.

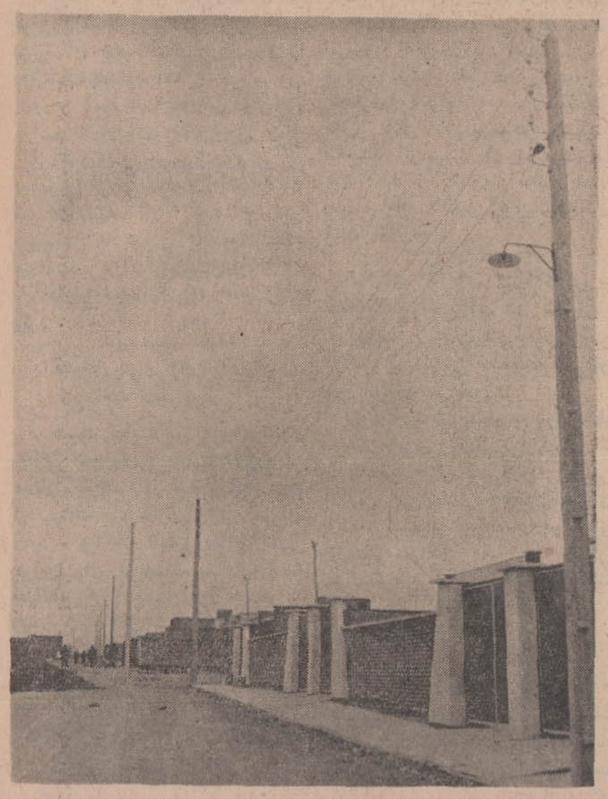

بنمایندگی از طرف اهالی خیابان ۱۲متری و فرجام غربی ناحیه نارمك جان‌نثاران حبیب‌اله واسعی ـ محمدعلی درخشان ـ علی فرقانی‌ـ عبداله حسینی ـ علی اکبر نجاتیان ـ از طرف اهالی شمال نارمك‌سمنگان ابراهیم آباد فرجام غروی جنب شرکت واحد . آ ـ ۳۸٤۹

دکتر نجفی گفت :
زنده‌ماندن بیماران قلب پیوندی تصادفی است!

دکتر محمد حسن نجفی جراح ایرانی پیوند قلب که برای یك اقامت یکماهه بدعوت آقای امیر عباس هویدا به تهران آمده است در یك مصاحبه به سئوالات‌خبرنگار بهداشتی اطلاعات پاسخ گفت :

● پیوند در ایران

آقای دکتر نجفی درباره انجام پیوند قلب در ایران گفت:

مدت اقامت من در ایران کوتاه است‌و یکماه برای انجام عمل‌پیوند قلب در تهران کافی نیست .

مریضخانه‌ای که من درآن کار میکنم ، در اواسط سال ۱۹٦۸ آمادگی خود را برای عمل پیوند قلب اعلام کرد ولی ٦ ماه طول کشید تا چنین عملی انجام شد.

دلیل اصلی اینست که مریض گیرنده قلب باید آماده باشد و بعدکسی که قلب خودرا میدهد باید پیدا شود و این‌بیشتر جنبه تصادف دارد .

● آینده تاریك

دکتر نجفی در باره عمل پیوند قبلی که در امریکا انجام داده گفت بیماری که من عمل کردم‌متاسفانه ۳ ماه بعداز عمل فوت کرد ودرست سه ماه پس از عمل جراحی وقتی او را به عنوان امتحان هفتگی‌دیدم حالش خوب‌بود .باواجازه‌باز گشت به یك شغل سبك را دادیم . این مریض بعداز سه روز بطورناگهانی قلبش متورم شد و در ظرف یك هفته با وجود تمام کوششهائی که کردیم ، ،پیوند قلب را دفع کرد.

● تصادفی است

از لحاظ عمل جراحی و سه ماه زندگی طبیعی ، عملی که شد صددرصد موفقیت‌آمیز بود ،ولی نتیجه‌آخر نشان داد که متاسفانه علم‌طب بایستی کوشش‌فوق‌العاده‌ای برای تشخیص و درمان دفع عضو پیوند شده بانجام برساند وگرنه آینده پیوند قلب تاریك خواهد ماند ، مگراینکه قلب گیرنده و قلب دهنده به طور تصادفی از نظر ساختمان بافت های بدنی تامرتشابه داشته باشند و این دلیل اصلی زنده ماندن طولانی چند مریض پیوند قلب همانند«بلی‌برك» است.

● روش بهتر

دکتر نجفی روش عمل خود را تکمیل تر از روش دکتربارنارد خواند و گفت : من فکرمیکنم بهترین تکنیك را داشته باشم .

دکتر نجفی در پاسخ این‌سئوال که آیا باز هم عمل‌پیوندقلب‌انجام خواهد داد اظهار داشت در اوائل تیرماه ٤۸ قرار است تمام جراحانی که پیوند قلب کرده‌اند در کانادا در کنگره جهانی پیوند قلب‌شرکت کنند و من مطمئن هستم در این کنگره راهنمائی ها برای عدم‌ادامه و یا ادامه پیوند مطرح خواهد شد.

● شرکت در کنفرانس

دکتر نجفی در مدت اقامت خود در ایران دربیمارستان پهلوی ،در دانشکده پزشکی تهران‌دربیمارستان شهربانی‌راجع به‌پیشرفتهای‌مختلف در اعمال جراحی قلب و عروق کنفرانسهائی خواهد داد .

دکتر نجفی گفت : اما فکر میکنم به مردم ایران خدمت‌فوق‌العاده خواهد شد اگرروی‌قسمت های دیگر جراحی قلب و عروق‌که وضع روشن‌تری دارند ، تاکید بشود .

دکتر نجفی در پایان اظهار امیدواری کرد که امکان مراجعت به ایران‌را پیدا کند .

داماد چاقو کش!

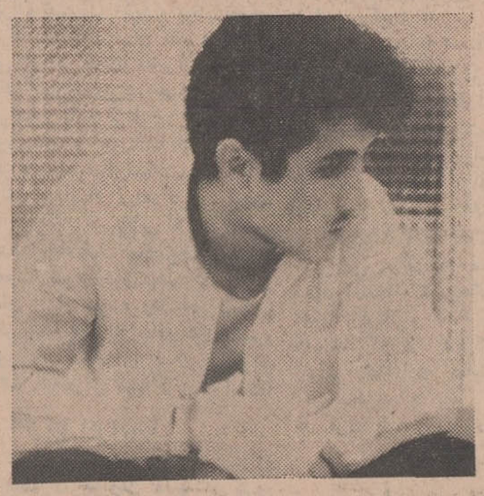

جوان ۱۹ساله‌ای دیشب زن‌و مادر زن خود را باچاقو مجروح‌ساخت وسپس خود رابکلانتری معرفی کرد !

محمد محمدی گفت : دوسال قبل با معصومه طاهرخانی ازدواج کردم وازوی دارای فرزندی هستم‌ومادر زنم«صدری» مرتب در زندگی ما دخالت میکندوهر وقت من ازسرکارم بمنزل‌می آیم ، معصومه در منزل نیست وپیش مادرش است.

محمداضافه کرد :امروز دیگر از تکرارابن صحنه سخت ناراحت‌و عصبانی شدم‌وهنگامی که معصومه را در منزل‌خودندیدم ، بمنزل مادرزنم رفتم‌وباواعتراض کردم. ولی مادرودختربمن ناسزا گفتندو من عصبانی‌شدم‌و آنها را با چاقوزدم ! معصومه‌و مادرش دیشب در بیمارستان شیرو خورشیدبستری بودند و مادر معصومه به خبرنگار مااظهار داشت : چون معصومه نتوانسته بود ، بچه‌اش را که‌گریه می‌کردساکت کند ،بمنزل ماآمدولی‌ساعتی بعد «محمد» سررسیدو بی‌جهت با چاقو بماحمله‌کرد !

مژدگانی

پیکان سرمه‌ای ٦۱۷۱ـ٦٤تبریز حوالی نارمك سرقت شده هرکس اطلاعی‌دارد خواهشمند است‌به تلفن ٦۱۱۱۳۷ شرکت خشت اطلاع و مژدگانی دریافت دارد .

آ ـ ٤۱۰۳

فقط ۵ روز فرصت دارید

تا از جوایز هنگفت و استثنائی

بانك بیمهٔ بازرگانان

بهره مند شوید

جوانان

نشریه کامل ـ زیبا و برتر

همراه با کاملترین رپرتاژهای هفته

دهها داستان ـ مسابقه ـ جدول ـ عکسهای رنگی

هنرپیشگان روز ـ عکس بزرك سوزان‌پلشت .

دوشنبه‌ها فقط جوانان

سپاش کولی برنجی

به قیمت مناسب

شرکت سهامی

پولن

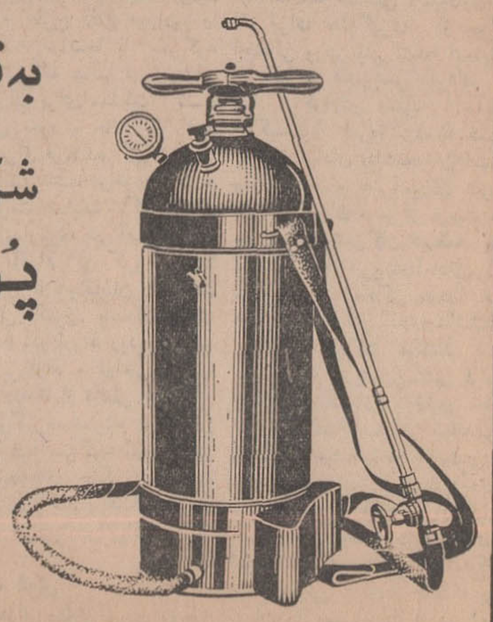

تهران ـ خیابان اکباتان

شمارهٔ ۲۱۳

تلفنهای ۹۹ـ۳۳٦۲۹۵

آگهی مجمع عمومی فوق‌العاده

مجمع عمومی‌فوق‌العاده شرکت سهامی فیروز روز شنبه ۲۷ اردیبهشت ماه ۱۳٤۸ ساعت ۵ بعدازظهر در محل شرکت‌تشکیل خواهدشد دستور جلسه بقرارزیراست :

انتخاب یکنفر عضواصلی هیئت مدیره بجای عضو مستعفی ویکنفر عضوعلی‌البدل در هیئت مدیره.

از صاحبان سهام متمنی است بارعایت‌ماده۲۵اساسنامه درجلسه مجمع حضور بهمرسانند.

رئیس هیئت مدیره‌شرکت‌سهامی فیروز

آ ـ ٦۱٤۰

ازصبح سه‌شنبه درسینماهای

اروپا ـ میامی ـ دیانا

رکس ـ آسیا ـ تیسفون

ساینا ـ سیلوانا ـ اسکار

بعداز موفقیت فیلم «گلها وسنگها» اینك یك‌گوهر گرانبهای دیگر ازسینمای هندبرپرده‌سینماها میدرخشد

آرزوی فرزند

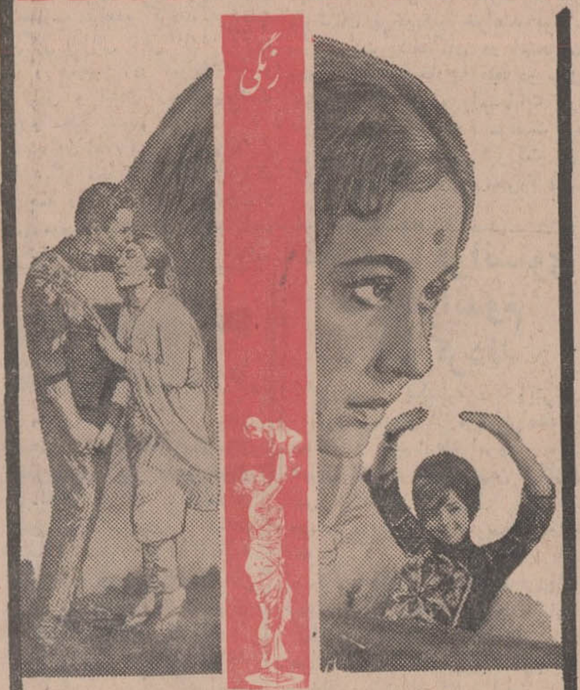

باشرکت : سیناکماری ـ دارمندرا

محمود ـ ممتاز ستاره ایرانی

فیلمی‌ازاشتیاق یك مردو آرزوی مادری یك زن

ازصبح چهارشنبه در

سینما کاپری

عظیم ترین حماسه تاریخ سینما ـ فیلمی‌گرانقدر ازعلل سقوط امپراطوری ـ مقتدر رم ـ صحنه‌هائی‌که چشم را خیره میکند وشکوه وابهتی‌که هرگز تکرار نخواهد شد . . .

باشرکت ۹ هنرمند بی‌نظیر سینما

سقوط امپراطوری رم

مجالس ترحیم

البقاءلله‌وحده

باکمال تاسف درگذشت خلدآشیان مرحوم اللّه‌دادبرادر کرمانشاهی راکه مردی نیکوکار و از شخصیت‌های محترم کرمانشاهان بودندباستحضارعموم مسلمین وبالاخص علماء اعلام و آیات عظام میرساند. مجلس طلب مغفرت روز سه‌شنبه۹ر۲ر۴۸ از ساعت ۹تا۱۱ صبح در مسجد مجد منعقد است .

الاحقر عبداله‌بن مسیح‌التهرانی ، الاحقر حاج میرزا خلیل کمرة ، الاحقر سیدشمس‌الدین ابهری العبد یحیی‌نوری ، الاحقر الحاج‌ضیاءالدین مهدوی ، محمدعلی صفائی گلپایگانی ، حسن سعید ، الحاج عبداله‌آل‌آقا ، الاحقر سیدنورالدین ابهری ، موحد کرمانی‌واعظ

۱ـ۲ آـ۳۷۶۱

درگذشت مرحوم اللّه‌دادبرادر کرمانشاهی پدر آقای دکتر احمدبرادر کارمند عالیرتبه این وزارت‌را باطلاع عموم میرساند . مجلس ترحیم آن مرحوم از ساعت ۹ تا ۱۱ روز سه‌شنبه ۹ر۲ر۴۸ در مسجدمجد منعقد خواهد شد .

وزارت کشور

۱ـ۲ آـ۳۷۶۱

باکمال تاسف درگذشت مرحوم اللّه‌دادبرادر پدر آقای دکتر احمد برادر مدیر کل شهرداری را باستحضار عموم میرساند . مجلس ترحیم آن مرحوم از ساعت ۹الی ۱۱ صبح روز سه‌شنبه ۹ر۲ر۴۸ در مسجد مجد برگزار خواهد شد .

شهردار پایتخت

۱ـ۲ آـ۳۷۶۱

بانهایت تاسف فوت شادروان اللّه‌دادبرادر پدر آقای ابوالقاسم برادر رئیس‌شعبه ساری این بانك را باطلاع عموم میرساند . مجلس ختم آنمرحوم ازساعت ۹الی ۱۱ صبح روز سه‌شنبه ۹ر۲ر۴۸ در مسجد مجد منعقد خواهد بود

بانك بازرگانی ایران

۱ـ۲ آـ۳۷۶۱

باکمال تاسف درگذشت مرحوم اللّه‌دادبرادر کرمانشاهی را باطلاع عموم همشهریان عزیزمیرساند مجلس ترحیم فقیدسعید ساعت ۹تا۱۱ صبح روز سه‌شنبه ۹ر۲ر۴۸ در مسجد مجد منعقد خواهد بود.

کرمانشاهیان مقیم تهران

۱ـ۲ آـ۳۷۶۱

باکمال تاثر و تاسف فوت فقید سعید والد ماجد جناب آقای دکتر احمد برادر واخوان محترمشان‌را که یکی از اخیار نادر دوران بود ضمن عرض تسلیت باستحضار کلیه دوستان و علاقمندان میرساند . مجلس ختم آن مرحوم سه‌شنبه ۹ر۲ر۴۸ از ساعت ۹تا۱۱ در مسجد مجد برگزار خواهد شد .

دکترعلی‌اکبر امامی‌اهری ، حسین شهسوارائی، دکترسیدضیاالدین صفی‌نیا ، دکتر منوچهر حقیقی، دکترخسرو فاطریان ، سیدعلی پیشداد ، جهانگیر حسنخانی

آـ۳۷۶۱ ۱ـ۲

خانواده‌های : برادر ، ممتاز ، جوادی ، قاسمی، جواهری ، گل‌محمدی، کاشانچی ، آهی ، فرحمزی یزدانجو ، استواری

بدینوسیله فوت مرحوم اللّه‌دادبرادر کرمانشاهی راباطلاع عموم آشنایان و دوستان میرسانند . مجلس ختم آن مرحوم از ساعت ۹الی ۱۱ صبح روزسه‌شنبه ۹ر۲ر۴۸ در مسجد مجد برگزار خواهد شد .

آـ۳۷۶۱ ۱ـ۲

بعموم افراد خانواده‌های عزادار بویژه بازماندگان آنمرحوم مصیبت وارده را تسلیت میدهیم

خانواده واحدوخشوری باکمال تاثر فوت‌شادروان حسینقلی‌واحد وخشوری راباطلاع بستگان و آشنایان میرساند . مجلس ختم زنانه و مردانه آن مرحوم روز دوشنبه هشتم اردیبهشت ماه از ساعت ٤تا٦ بعدازظهر در مسجد گیلانیها مقابل بازار بزرك تکیه دولت‌منعقد خواهد بود .

آـ۳۹۳۳

بعموم بازماندگان آن مرحوم مصیبت وارده را تسلیت میگوئیم .

خانواده‌های : طاهری ، طالب‌پور ، اژدری ، نجمی، شجاعی ، عدل‌پرور ، افشار ، کریمی ، راد ، امیری، شهبازی ، خادم ، افشاری ، اسمعیلی ، معینی‌زند ، محمدخانی

باکمال تاسف وتاثر درگذشت ناگهانی حاج‌آقا بزرك طاهری بزرك خاندان طاهری را باطلاع‌دوستان‌و آشنایان گرامی میرساند . مجلس ترحیم آن مرحوم روز دوشنبه هشتم اردیبهشت ماه از ساعت ٤تا٦بعداز ظهر در مسجد حاج‌حسن واقع در خیابان شاهپور (ارامنه) و مجلس زنانه در همانروز و همان‌ساعت‌واقع در میدان شاهپور بازارچه قوام‌الدوله کوچه طاهری پلاك ۳۳ منعقد میباشد .

آـ۳۹۲۷

بعموم بازماندگان آن مرحوم مصیبت وارده را تسلیت میگوئیم .

درگذشت نابهنگام شادروان غلامحسین ادیب دانشمندی قاضی دادگستری عموی همکار گرامی‌آقای محمد حسن شریعت کارمند عالیرتبه سازمان برنامه‌را باطلاع کلیه دوستان و همکاران گرامی میرسانیم .

مجلس ختم مردانه فقیدسعید روز سه‌شنبه نهم اردیبهشت‌ماه جاری از ساعت۹الی ۱۱ صبح در مسجد آیت‌اله طالقانی واقع در کوچه ظهیرالاسلام (خیابان شاه‌آباد) منعقد میباشد .

مهدی‌مهدوی ، حسن سعادت ، محمد رسائی ، عزت‌اله ماوائی ، مهدی احمدی ، سعید سرکشیك ، محمدالنی‌عشری ، امیرحسین زندوکیلی ، هدایت نخجوانی ، رضا خالقی‌راد ، عبدالمجید سلطانیه، نوراله تاجبخش ، نصراله زنگوئی

آـ۳۹۲۳

به‌آقای محمدحسن شریعت و سایر بازماندگان آنمرحوم تسلیت میگوئیم

بمناسبت درگذشت مرحوم‌حسن‌عالی برادر آقای موسی‌عالی معاون دادسرای تهران مجلس ختمی از ساعت ٤تا٦ بعدازظهر روز سه‌شنبه ۹ر۲ر۴۸ در مسجد ارك منعقد خواهد بود .

آـ۳۸۷۹ وزارت دادگستری

وزارت پست‌وتلگراف وتلفن باکمال تاسف‌درگذشت شادروان حسن‌عالی کارمند صدیق اداره‌پست‌وتلگراف وتلفن کاشان راباستحضار عموم میرساند .

مجلس ترحیم آن شادروان روز سه‌شنبه ۹ر۲ر۴۸ از ساعت ٤الی ٦ بعدازظهر در مسجدارك منعقدمیباشد

وزارت پست و تلگراف وتلفن

آـ۳۸۷۹

بانهایت تاسف فوت ناگهانی مرحوم حسن عالی رئیس خطوط اداره پست و تلگراف و تلفن کاشان‌را باطلاع کلیه اقوام و دوستان و آشنایان میرساند . مجلس ترحیم آن مرحوم روز سه‌شنبه ۹ر۲ر۴۸ از ساعت ٤تا٦ بعدازظهر در مسجد ارك برقرار است و مجلس ترحیم زنانه در همان روز و ساعت در خیابان ایران محل تلاقی گوته (نایب‌السلطنه) منزل آقای دکتر عالی‌برقرار میباشد .

خانواده‌های : عالی ، هاشمی ، توحیدی ، مدنی موسوی ، اربابی ، عبدالعالی ، بنی‌کاظمی ، جهانگیر وزیری ، رئیسی ، نیری، احمدی ، قوام‌رضائی،عطارپور رضوی ، لاجوردی ، حق‌شناس

آـ۳۸۷۹

بعموم بازماندگان آن مرحوم مصیبت وارده را تسلیت میگوئیم

بانهایت تاسف درگذشت شادروان آقای سیداحمد شیخ‌الاسلامی علمداری را باطلاع دوستان و آشنایان میرساند . مجلس ختم آن مرحوم روز دوشنبه هشتم اردیبهشت‌ماه از ساعت ۳تا۵ بعدازظهر در مسجد الهادی واقع در جاده تهران‌نو ـ ایستگاه ده‌متری‌شارق ۱۵متری سوم مسجد الهادی برگزار خواهد شد.

وختم زنانه نیز در منزل آنمرحوم واقع در جاده تهران‌نو ـ جنب پمپ‌بنزین ده‌متری یداللهی پلاك ۱۰۵ برگزار میشود .

خانواده‌های : محمود شیخ‌الاسلامی ، فریدون شیخ‌الاسلامی ، محمدعلی دیبائی ، بهروزفرداد ، محمد مرندی ، کریم شیخ‌اسلامی

آـ۳۸۹۵

بعموم بازماندگان آنمرحوم مصیبت وارده راتسلیت میدهیم

باکمال تاسف وتاثر فوت شادروان منوچهر شعاعی همدانی کارمند بازنشسته بانك ملی رادرآمریکاباطلاع دوستان ـ آشنایان و همکاران محترم میرساند .

مجلس ترحیم آن مرحوم روز دوشنبه هشتم‌اردیبهشت ۴۸از ساعت ۳الی ۵ بعدازظهر در کنیسای یوسف‌آباد واقع‌در خیابان محمدرضاشاه ایستگاه دوم ـ ۱۸متری ثریا نرسیده به‌خیابان بیمه منعقد است .

از طرف خانواده‌های : شعاعی همدانی ، بصیر، عمرانی ، کیمیابخش ، بادکوبه‌ای ، مروی ، رامش ، حاذقیان ، کهن ، حبروتی ، گلشنی ، یاشار ، طالعی

آـ۳۹٤۵

بعموم بازماندگان آن مرحوم مصیبت وارده را تسلیت میگوئیم .

خانواده‌های : ابراهیمی ، بهمنیار کرمانی ،مهاجری اصفهانی ، دامغانی ، فرزادمهاجری، بقائی،مهاجری‌زاده مهاجری‌پور ، فاطمی ، امانی ، سلیمانی ، افروز،لسانی ایزدپناه ، علوی ، امان‌پور ، فریور ، فروهر ، صرافی شریف‌نسب ، ومهاجرزاده

بدینوسیله وفات خاتون معظمه بانو سکینه‌بهمنیار مادر بزرگوار آقای علی‌نقی بهمنیار را در کرمان باطلاع میرسانند . مجلس ختم مردانه آن مرحومه‌از ساعت ٤ونیم تا٦ونیم بعدازظهر روز دوشنبه هشتم اردیبهشت ماه جاری در مسجد شیخ‌واقع در خیابان سیروس چهارراه سادات اخوی و مجلس ختم زنانه‌از ساعت ۹تا۱۱ صبح همانروز در سالن خانقاه‌صفیعلیشاه منعقد خواهد بود

آـ۳۷۵۷

مصیبت وارده را بعموم بازماندگان آنمرحومه‌تسلیت میدهیم

فوت ناگهانی وجانگداز بانو کبری سهامی مادر عزیزمان راباطلاع دوستان و آشنایان میرساند .

مجلس ترحیم فقیده سعیده در کاشان برگزار شد و مراسم هفته آن مرحومه روز دوشنبه ۸ اردیبهشت از ساعت ۳تا٦ بعدازظهر در شهرستان قم باغ رضوان برگزار خواهد شد .

عزیزاله سهامی ، مهدی سهامی ، حشمت‌اله‌سهامی کامران سهامی ، فخراله سهامی ، جواد سهامی

آـ۳۷۵۳

خانواده‌های : قریب ، واحدی ، ادیبی ، گرگانی اولنگی ، صفدری ، فاطمی ، عظیما ، مرادیان ، ناهید

بانهایت تاسف فوت مرحوم کربلائی علی قریب راکه در گرگان اتفاق افتاده باطلاع کلیه بستگان‌و آشنایان میرسانند . مجلس ختم مردانه آن مرحوم بعدازظهر روز دوشنبه ۸ر۲ر۴۸ از ساعت ٤تا ٦ در مسجد فاطمیه واقع در شهباز ـ خیابان ناصری منعقد و ختم زنانه در همانروز در منزل فرزندآن‌مرحوم‌آقای ولی‌اله قریب بنشانی خیابان گوته انتهای کوچه یخچال جنب گرمابه گل‌زرمینا برقرار میباشد .

آـ۳۹٤۷

بعموم بازماندگان آن مرحوم مصیبت وارده را تسلیت میگوئیم .

باکمال تاثر و تاسف فوت جانگداز شادروان آقای محمدرضا قدوسی بزرك خاندان قدوسی را باستحضار خویشان و دوستان و آشنایان‌میرساند . مجلس‌ترحیم فقیدسعید از ساعت ۹تا۱۱ صبح روز دوشنبه هشتم اردیبهشت‌ماه جاری در مسجد مجدوختم زنانه‌ازساعت ٤تا٦ بعدازظهر همانروز در دروازه شمیران خیابان مازندران ـ کوچه سیف‌الملك شماره ۸ برگزار خواهد شد .

خانواده‌های : قدوسی ، احمدکرور ، بشیرفرهمند قراچورلو ، افراشته ، مجیدی ، شیبانی ، بهبهانی ، نجم‌آبادی ، دادگر ، جاهد ، جورابچی ، چیت‌ساز ، گنجی ، معین‌پور ، تفضلی ، شهروز ، هاشمی ، جدی صابونی ، روشنی ، مجید ، عراقی ، گوهری، کازرونی

آـ۳۵۸۷ ۲ـ۲

باکمال تاسف وتاثر درگذشت‌شادروان‌محمدصادق رامزاحمری را باطلاع میرساند . مجلس ختم مردانه از ساعت ۳تا۵ بعدازظهردوشنبه ۸ اردیبهشت‌درمسجد سیدخندان و مجلس ختم زنانه همانروزدرمنزل‌شخصی خیابان عباس‌آباد ـ مقابل تعمیرگاه دانائی کوچه‌لیلا کاشی ۱ منعقد میباشد .

خانواده‌های : رامزاحمری ، اقوامی ، قندفروش صادقی ، متین ، نوذری ، طراح ، نژاد قنبر،حسن‌زاده حسین‌آبادی ، برادران بازارچی شبستری ، بازارچه شبستری ، مجدانی شبستری ، فرهادی‌روشن ، اشرفی آرامی ، داورپناه

آـ۳۹۷۵

مصیبت وارده را بعموم خانواده‌های داغدیده صمیمانه تسلیت میگوئیم

هوالباقی

باالندوه فراوان باستحضار خاطر محترم دوستان و خویشان میرسد که مرحوم حاج‌علی‌اصغر ناصحی پدر داماد عزیزم آقای دکتر پرویز ناصحی دعوت حق رالبیك گفته برحمت ایزدی پیوستند و کالبد آنمرحوم در حضرت معصومه علیهاالسلام دفن گردید .

مجلس ترحیم آن شادروان روز دوشنبه هشتم اردیبهشت از ساعت سه‌ونیم تاپنج‌ونیم در مسجد مجد تشکیل میشود .

هادی‌اشترقی

۳ـ۳ آـ۳۵٦۹

بانهایت تاسف درگذشت مرحوم حاج‌علی‌اصغر ناصحی که یکی از شرکاء این شرکت بوده‌اندباطلاع عموم دوستان و آشنایان میرساند . مجلس ختم آن مرحوم روز دوشنبه ۸اردیبهشت ماه در مسجد مجداز ساعت سه‌ونیم الی پنج‌ونیم بعدازظهر منعقد خواهدبود

شرکت سنك‌گچ مسگرآباد وایران‌گچ

حاج‌سیدعزیز سلیمی ـ حسین ناصحی

۳ـ۳ آـ۳۵٦۹

باکمال تاسف وتاثر فوت ناگهانی جناب آقای علی‌اصغر ناصحی عضو هیئت مدیره موسسه اعتباری دانشگاه راباطلاع عموم میرساند . مجلس ترحیم آن مرحوم از ساعت ۳ونیم تا۵ونیم بعدازظهر روز دوشنبه ۸ اردیبهشت‌ماه در مسجد مجد منعقد می‌باشد .

هیئت مدیره موسسه‌اعتباری‌دانشگاه

۳ـ۳ آـ۳۵٦۹

باکمال تاسف درگذشت مرحوم حاج علی‌اصغر ناصحی رابه اطلاع دوستان وخویشاوندان می رسانیم مجلس ترحیم آن شادروان روزدوشنبه هشتم‌اردیبهشت ماه در مسجد مجد از ساعت ۳ونیم‌تا۵ونیم اقامه‌میشود

سرور ناصحی .دکتر پرویز ناصحی . دکترامیرتیمور ناصحی .مهندس‌فریدون ناصحی. فرخ‌ناصحی. فرهاد ناصحی . رضا مکی . فختوره مکی . سکینه هروی .حسین‌زند وکیلی . حسین ناصحی .مهندس‌ناطق حاجی سید عزیز سلیمی.خانواده های ناصحی.زندوکیلی هروی .مکی .اشتری .ورنر .صدفی .سلیمی. خواجه نصیری .شیروانی.ناطقی .پورپزشك .ابراهیم پور . مشحون.فتوحی . شیوری. شیروانی . موسویان.عاکف. فولادلو . حمیدزاده . صمدهاشمی. علوی‌زاده

۳ـ۳ آـ۳۵٦۹

بانهایت تاسف وتاثرفوت‌خواهر عزیزمان‌حاجیه‌خانم صغری‌صیرفی راباطلاع فامیل و دوستان میرساند . مجلس ترحیم مردانه آن شادروان روز دوشنبه هشتم اردیبهشت ماه از ساعت ۹تا۱۱ در مسجد جلیلی واقع در ایرانشهر جنوبی و مجلس ختم زنانه نیز در همان روز از ساعت ۳تا۵ بعدازظهر در همان مکان منعقد خواهد بود .

حسن صیرفی ـ حسین صیرفی

خانواده‌های : خواجوی ، خواجوی مازندرانی، صیرفی ، فرشچیان ، لرزاده ، نادر ، ساعتی ، مهرنیا بلورچی ، معقول ، حائری‌زاده

بانهایت تاسف وتاثر فوت شادروان حاجیه‌خانم صغری‌صیرفی همسر حاج‌احمد خواجوی را باطلاع فامیل و دوستان میرسانند . مجلس ترحیم مردانه‌آن مرحومه روز دوشنبه هشتم اردیبهشت‌ماه‌از ساعت۹تا ۱۱ صبح در مسجد جلیلی واقع در ایرانشهر جنوبی و مجلس ختم زنانه نیز در همان روز از ساعت ۳تا۵ بعدازظهر در همان مسجد منعقد خواهد بود .

آـ٤۰۹۷

درگذشت بانوی نیکوکار را بعموم بازماندگان آنمرحومه تسلیت میگوئیم

خانواده‌های : قاضی‌نور ، زاهدی ، درویش ، صمیمی ، نوری ، طالقانی ، تشکری ، وکیلی ، تهرانی یوسفی ، سیاح ، سهانلو ، امیرخسروی ، عامری ، عابدینی ، صفاری ، فرهود ، سرابی ، ناظمی ، محسنی

باکمال تاسف فوت شادروان بانوایران قاضی‌نور صبیه مرحوم مقوم‌الملك زاهدی راباطلاع عموم‌دوستان و آشنایان میرسانند . بنابوصیت آن مرحومه هزینه مجالس ترحیم بمصرف امور خیریه خواهد رسید . ضمنا مجلس شب هفت آنمرحومه از ساعت ۳تا ۵ بعدازظهر روز پنجشنبه ۱۱ر۲ر۴۸ در آرامگاه‌بدخشان درابن‌بابویه منعقد میباشد .

آـ٤۰۵۷ ۱ـ۲

بعموم بازماندگان آنمرحومه مصیبت وارده‌راتسلیت میدهیم

گلی دربهار پژمرد

خانواده‌های : حیدری‌زنگنه ، ایلخانی ، وظیفه‌شناس ابوالفتوح ، علاقبند ، خلج ، فرشاد ، علی‌اکبری

بانهایت تاسف و تاثر درگذشت شادروان بانو شکوه حیدری زنگنه همسر آقای ابراهیم ایلخانی را باطلاع دوستان و آشنایان میرسانند . مجلس ترحیم مردانه از ساعت ٤تا٦ بعدازظهر روز سه‌شنبه نهم اردیبهشت‌ماه ۴۸ در مسجد حاج‌حسن واقع در اول خیابان ارامنه و مجلس ترحیم زنانه همانروز و همان ساعت در منزل اخوی آن مرحومه واقع در خیابان امیریه ـ کوی اهلی‌شیرازی پلاك ۱۳ منعقد میباشد.

آـ۳۹۸۹

مصیبت وارده را بعموم بازماندگان‌آنمرحومه‌تسلیت میدهیم

اناللّه‌وانااليه‌راجعون

فوت خلدآشیان آقای حاج‌محمد حسین نجیمی‌فخار بزرك خاندان نجیمی رادر ساعت ۱۱بعدازظهر شنبه ٦ر۲ر۴۸ درتهران باطلاع اقوام‌و دوستان میرساند . مجلس ترحیم مردانه آنمرحوم در تهران از ساعت ٤تا٦ بعدازظهر روز دوشنبه ۸ر۲ر۴۸ در مسجدارك‌و مجلس زنانه در همانروز و ساعت در منزل ایشان‌واقع در خیابان مختاری شاهپور کوچه مسجد قندی کاشی ۱۲٦ منعقد خواهد شد . همچنین رو زسه‌شنبه نهم اردیبهشت‌ماه ۴۸ مجلس ختم دیگری در مسجد قندی واقع در خانی‌آباد از ساعت ٤تا٦ بعدازظهر دایراست‌و نیز مجلس ختمی بمناسبت شب هفتم‌آنمرحوم ازساعت ٤تا٦ بعدازظهر جمعه ۱۲ر۲ر۴۸ در قم مسجد نو و مقبره شیخان برقرار خواهدشد .

حاج‌عباس نجیمی ، حاج‌علی‌اصغر نجیمی ، حاج احمد نجیمی ، محمود نجیمی ، حاج‌جواد نجیمی ، حاج عبداله نجیمی ، علی نجیمی ، یداله نجیمی ، فتح‌الله نجیمی ، مرتضی نجیمی ، سیدابوالحسن صفوی ، دکتر داودصفوی ، حاج‌سیدحسن اشرف‌زاده ، دکتر بهرام‌سنك ، محمدعلی اسکوئی ، خانواده‌میرفصیحی حاج‌رضاقلی حسینخانی ، حاج‌سیدحبیب‌اله عودی ، حسین حسینخانی ، عباس رزاقی کاشانی ، احمدجلالی حاج‌محمدعلی نجیمی ، حاج‌علیرضا نجیمی و خانواده های : نجیمی ، صفوی ، حاجیان ، ماندگار ، تبعی ، غفورزاده ، براتی ، جعفری ، سلیم‌پور ، نیك‌جوفر، اقبال ، هاشمی ، سیدجوادی ، شاه‌حسینی ، کرمی ، آل‌احمد ، خذاقی

آـ۳۹۹۳

مصیبت وارده را به‌بازماندگان آنمرحوم تسلیت میدهیم

بانهایت تاسف درگذشت آقای مهدی برادران (مدیرآرایشگاه نوبرادران) راباطلاع همکاران و آشنایان میرساند . مجلس ختم آن مرحوم از ساعت ٤تا٦ بعدازظهر دوشنبه ۸ر۲ر۴۸درمسجدامیرالمومنین واقع در امیرآباد خیابان نصرت برگزار خواهدشد.

علی فرزین ، مهندس‌طباطبائی ، مهندس‌صنیع‌زاده حاجی‌صابری ، حاجی‌سعادت ، لقمانی ، صفربهمنی

آـ۳۹٦۱

باکمال تاسف مصیبت وارده را بعموم بازماندگان آنمرحوم تسلیت میگوئیم

خانواده‌های : احسنی ، دادگستر ، میرطلوعی، تدین ، تربتی ، محمودی ، جمهری ، طهماسبی،زیاری تیموریان ، خاصیان ، سمیعی

بانهایت تاسف درگذشت بانو زبینده احسنی‌صبیه مرحوم مغفور میرزااحمدخان مستوفی و همشیره شادروان بهجت‌الممالك احسنی را باطلاع بستگان‌و دوستان میرسانند . نظر بوصیت آن مرحومه‌مجالس ترحیم برگزار نمیشود و هزینه آن بمصرف امور خیریه میرسد .

آـ۳۹۸۳

مصیبت وارده را بعموم بازماندگان‌آنمرحومه‌تسلیت میدهیم

یادبود

باطلاع کلیه دوستان و آشنایان میرساند . مراسم یادبود اولین هفته درگذشت مرحومه بانو معصومة بلاری روز دوشنبه ۸ اردیبهشت ماه جاری از ساعت ٤تا٦ بعدازظهر در امامزاده عبداله آرامگاه فتوحی برگزار خواهد شد .

غلامحسین بلاری ـ و خانواده‌های وابسته

آـ۳۹۳۳

مراسم چهلمین روز درگذشت جانگدازمرحومه بانومهین‌دخت امیرچوپانی همسر آقای دکتر سیدرضا میرفخرائی روز دوشنبه ۸اردیبهشت ماه از ساعت٤تا٦ بعدازظهر در آرامگاه حمزوی جنب فتوحی درامامزاده عبدالله برگزار میشود از فامیل و دوستان‌دعوت‌میشود باشرکت دراین مراسم روان آن مرحومه را شاد و موجبات تسلی خاطر بازماندگان رافراهم سازند . وسیله نقلیه در جلو منزل آقای دکتر سیدمدنی‌خیابان کاخ چهارراه تیر داخل تیر شماره ۲۹ آماده خواهد بود .

خانواده‌های : امیرچوپانی ، میرفخرائی ، دکتر سیدمدنی ، دکتر بهنیا،اربابزاده ، جهانگیروخانواده های وابسته

آـ۳۹۵

تسلیت

واقعه اسفناك درگذشت پدر گرامی دوست عزیزم آقای داریوش حریری موجب نهایت تاسف و تاثر گردید . این ضایعه را بخانواده محترم حریری‌تسلیت گفته و بقای عمر و سلامت این خانواده را از درگاه ایزد متعال خواهانم .

آـ٤۰۸۵ مسعود مسعودی

جناب آقای امیرحسین نخعی

مصیبت وارده رابجنابعالی و بانو تسلیت عرض مینمائیم .

صابرمقدم ، رکنی‌نیکو ، سرحدی ، مرموز ، سلیمانی غنیان

آـ۳۹۹۷

سرکار خانم توران خواجه‌نوری

شورای بهداشتی انجمن دوشیزگان و بانوان بانهایت تاسف وتاثر عمیق مصیبت وارده را بشما و خانواده محترمتان تسلیت میگوید .

دکتر هاسمیك‌هاراتونیان

آـ۳۹۵۹

جناب آقای فیروزهیئت

مصیبت وارده را بجنابعالی و فامیل محترم تسلیت گفته و بقای بازماندگان آنمرحوم را از خداوند متعال خواستاریم .

صدری ، بنی‌هاشم ، طهماسبی ، کارآموز ، رهنوردی ، تهرانی ، داداشی ، تقی‌زاده ، اسکندری، شریعتمداری ، قرگوزلو ، پازوکی ، رافتی ، قرشی، سخائی ، معنوی

آـ٦۰۸۰

مجالس وعظ و سوگواری

طبق معمول مجلس سوگواری ائمه معصومین سلام‌اله‌علیهم از یکشنبه شب‌دهم صفر از ساعت۷تا۹ بعدازظهر در منزل‌آقای سیدکمال‌الدین نوربخش‌منعقد خواهد بود .

آدرس : شاه‌غربی چهارراه گلشن پلاك ٦۱۳

۲ـ۲ سیدمهدی نوربخش

از لیله دوشنبه ۱۱ صفر تادهشب خطیب فاضل جناب آقای نهاوندی در مسجد حجتیه واقع درسیمتری نارمك چهارراه سرسبز از ساعت ۸تا۹ بعدازظهر مستفیض میفرمایند شرکت دراین مجلس دینی را فراموش نفرمائید .

دکتر احمد کلباسی

مجلس وعظ و سوگواری

طبق معمول همه‌ساله از روز دوشنبه یازدهم‌ماه صفر تاده‌روز متوالی از ساعت ۸الی ۱۱ صبح مجلس عزاداری حضرت اباعبداله‌الحسین (ع) در منزل‌جدید اینجانب سیدحبیب‌اله ستایشگر منعقد است .

نشانی : تجریش جاده قدیم شمیران جنوب‌سازمان بیمه‌های اجتماعی کوچه‌بن‌بست شماره ۱۹

آـ٦۱۵۲

سپاسگزاری

از عموم سروران ارجمند که بمناسبت‌درگذشت مرحوم حاجیه اقدس‌الزمان کیا (پرچم) باشرکت در مراسم تشییع جنازه و مجالس ترحیم و یاکتبا ابراز لطف‌و همدردی نموده‌اند سپاسگزاری نموده از خدای بزرك توفیق روزافزون همگی آنان را خواستاریم .

خانواده‌های : پرچم ، کیا ، وفامیل‌های‌وابسته

آـ۳۹٦۹

سپاسگزاری و اعتذار

از نمایندگان محترم و روسای معظم ، سروران گرامی ، سردفتران و همکاران عزیز که دردرگذشت مادر عزیزمان در تشییع جنازه‌ومجلس ختم‌وبرگزاری شب‌هفت شرکت فرموده و یابوسیله تلگراف و نامه ابراز همدردی فرموده‌بودند بی‌نهایت سپاسگزاری نموده چنانچه بعلت تالمات روحی و یا مسافرت موفق بعرض تشکر حضوری نشویم پوزش می‌طلبیم .

آـ٤۰۷۹ خانواده پایدار

بدینوسیله از کلیه سروران عزیزی که وسیله نامه ، تلگراف و حضوری درگذشت برادر عزیزم مرحوم امامی راتسلیت گفته‌وابراز همدردی‌فرموده‌اند اظهار تشکر نموده بقای عمر ذوات معظم را از درگاه ایزد متعال خواستارم .

ژاله میبارد زچشمم چون بهارم رفته‌است

آن‌تسلی‌دل امیدوارم رفته‌است

نیشابور ـ خواهرداغدیده ـ بانوجلالی

آـ٦۰۵٤

بانهایت تاسف وتاثر مصیبت وارده را بدوست ارجمندم جناب آقای موسی‌عالی معاونت‌محترم‌دادسرای تهران تسلیت عرض مینماید .

آـ۳۹۸۷ مسعود حافظی

همکار گرامی آقای مهندس عباس زندی

کارمندان اداره بهداشت محیط بهداری کل تهران مصیبت وارده را صمیمانه تسلیت گفته وخود رادر غم بزرك شما شریك میدانند .

اداره بهداشت محیط بهداری کل‌تهران

آـ۳۹۸۱

سرکار خانم زهرا ربانی مقدم

کارمندان و آموزگاران دبستان فیروزکوهی دختران مصیبت وارده را بشما و خانواده محترمتان تسلیت میگویند .

ایمانی

آـ٤۰۰۳

جناب آقای محمدعلیخان عالی

بانهایت تاسف و تالم مصیبت‌وارده را به‌آنجناب وبانوی محترمه بویژه سرکار علیه خانم پروین‌دخت عالی و دوشیزه زری‌عالی تسلیت عرض نموده و دراین اندوه جانسوز خودرا سهیم و شریك میدانیم .

کارکنان و دانشجویان دانشسرای مقدماتی دختران شهرستان خمین ـ حسین مشایخی ، انصاری ، بیات فیروزه اورمزدی ، فرشته اورمزدی ، بیات ، پریشائی جلالی ، جوادزاده ، حاج محمدی ، حکمت ، دلاوری، مهین‌دالائی ، سودابه دالائی ، فاطمه رضائی ، اشرف رضائی ، رونقی ، زارع‌طیبی ، سامان ، شفیعی،صمدی صادقی ، صالحی ، فرنقی ، فرقدان ، قاسمی ، کریمی موسوی ، محمدی ، میرمعصومی ، مرادی ، مهربان، هاشمی ، حسین مرادی ، میراحمدی ، حسنی

آـ٦۰۹۳

سرکار علیه خانم و سرکار سرهنگ رادپی و آقایان‌علیرضا ـ محمدرضا ـ عبدالرضا‌ـغلامرضارادپی

مصیبت وارده درگذشت شادروان دریادار صمد مجلسی رابعموم بستگان تسلیت عرض میکنیم .

بانو تکین ، علیمحمد تکین ، دکتر منوچهرتکین

آـ٤۰٤۷

شرکت سهامی صنعتی وکشاورزی شیرین خراسان

مصیبت وارده درگذشت آقای سیدابراهیم مشکوة رابه‌آقای سید مجتبی افخمی تسلیت میگوید .

آـ٤۰۳۵

جناب آقای دکتر رئیسی

باکمال تاثر مصیبت وارده را به‌آن دوست‌عزیز تسلیت عرض مینمایم .

سرتیپ‌عباسی ، سرلشگر دکتر فخرائی ، دکتر ابراهیم برزگر ، سرهنگ نیرومند

آـ٤۰۵۳

اطلاعات ۱۳۰۴

یکشنبه
● دهم صفر ۱۳۸۹
● ۲۷ آوریل ۱۹۶۹
● شماره ۱۲۸۷۳

کنکور دانشگاه ها و مدارس عالی دولتی در یکروز در سراسر ایران آغاز میگردد

امسال دانشجوی بیشتری پذیرفته میشود

مقررات کنکور دانشگاه های کلیه دانشکده ها و مدارس عالیه دولتی کشور امروز دراختیار خبرنگار ما قرار گرفت .

بموجب مقررات جدید، کنکور در سراسر کشور آغاز خواهدشد. کنکور دانشکده ها و مدارس عالی رویهمرفته مدت سه روز بطول می انجامد و دانشکده های ملی درصورتی که مایل باشند، میتوانند امتحانات ورودی خود را همزمان با کنکور دانشکده ها و مدارس عالیه دولتی انجام دهند و در غیر این صورت می توانند کنکور جداگانه‌ای برگزار نمایند .

طبق گزارش خبرنگار ماسئوالات کنکور کلیه دانشکده‌ها ومدارس عالیه دولتی یکنواخت است و پیش‌بینی شده است که درکنکور امسال قریب ۶۰ هزارنفر ازدیپلمه های سالهای گذشته و دیپلمه‌های امسال شرکت کنند .

*** گروهها**

برای هریك از رشته ها امسال گروهی تعیین شده است که بطور کلی ۲۱ گروه برای رشته ها و مواد مختلف معین گردیده است. برای دانشکده‌های فنی، پلی تکنیك، هنرسرای عالی گروه ۴ انتخاب شده است. داوطلبانی که درکنکور نمرات قبولی بدست آورند ازطرف وزارت علوم به‌دانشکده های مختلف معرفی خواهند شد .

● دانشجوی بیشتر

یك مقام مطلع درباره نحوه پذیرش در دانشگاه‌ها به خبرنگار ما گفت : طبق تصمیماتی که‌اتخاذ گردیده سعی شده‌است که‌امسال دانشجویان بیشتری درآنشکده ها راه یابند . بطور کلی دانشکده هائی مانند دوره شبانه دانشگاه تهران و چندین دانشکده دیگر، امسال دانشجوی بیشتری خواهند پذیرفت . این مقام اضافه کرد که با اجرای مقررات جدید کنکور از سرگردانی کنکور دهندگان که همه سال مجبور بودند برای انجام کنکور از شهری به شهر دیگر بروند جلوگیری‌خواهد شدو آنان خواهند توانست که ایام تابستانی را باستراحت بپردازند .

● کنکور هنر سرایعالی

آقای دکتر حسن هنربخش رئیس هنرسرای عالی بخبرنگار ما گفت : درکنکور امسال هنرسرای عالی ۱۰۰۰ دانشجو پذیرفته‌خواهند شد . امتحانات ورودی هنرسرای عالی همزمان با کنکور دانشکده ها و مدارس عالی در تیرماه انجام خواهد شد ولی کنکور شبانه و هنرستانی جداگانه در شهریورماه برگزار میشود .

اجرای کنکور دیپلمه های‌طبیعی و ریاضی قسمت روزانه هنرسرای عالی بوزارت علوم خواهد بودولی کنکور دوره شبانه هنرسرای عالی وهنرستان چون‌بابرنامه‌های گروه‌بندی کنکور ها تطبیق نمیکند ، بطور جداگانه انجام میشود .

شهبانو سه‌ساعت در خانه ایران بسر برند

علیاحضرت شهبانو فرح جمعه‌شب‌خانه ایران‌رادرپاریس ، عروس شهرهای‌جهان گشودنداین‌عکس که ازلحظه‌گشایش خانه ایران گرفته‌شده علیاحضرت شهبانو را هنگام قطع‌نوار سه رنك درمیان‌احساسات پرشور حاضران نشان‌میدهد. آقای دکتر منوچهر اقبال مدیر عامل‌شرکت ملی نفت درسمت چپ‌عکس افتخار حضور دارد .
عکس‌رادیوئی اطلاعات

علیاحضرت شهبانو که برای گشایش خانه ایران به‌پاریس سفر کرده‌اند بعداز ظهر دیروز برای دومین بار از این خانه دیدن کردند و اوامری در جهت توسعه این مرکز به مسئولان امر صادر فرمودند .

هنگام بازدید شهبانو آقای هویدا نخست‌وزیر وبانو آقایان دکتر اقبال مهدی بوشهری رئیس هیئت مدیره و مدیر عامل‌خانه ایران ، تیمسارسپهبد خادمی مدیرعامل هواپیمائی ملی‌ایران حضور داشتند .

شهبانو دراین دیدار از غرفه های مختلف دیدن فرمودند .

علیاحضرت شهبانو هنگام بازدید غرفه کارهای دستی و هنری فرمودند: باید دراین غرفه ها همه‌نوع کار های هنری ودستی ایران موجود باشد .

در غرفه مواد غذائی و خاوریارایران نیز فرمودند باید از انواع خشکبار ایران و فرآورده های غذائی دراین غرفه ها جمع‌آوری شود .

علیاحضرت هنگام بازدید از کافه تریای خانه ایران در پاریس‌فرمودند- باید بقسمت های مختلف این خانه بیشتر رنك ایرانی داده شود تا بیشتر مورد توجه قرا رگیرد . بازدیدشهبانو مدت سه‌ساعت بطول انجامید .

مراتب خشنودی

شهبانو در نخستین دیدار از خانه ایران مراتب خوشنودی خویش رااز تاسیس چنین مرکزی ابرازکردند. معظم‌لها فرمودند : خانه‌ایران در پاریس مرکزی خواهد شد برای‌شناساندن هرچه بیشتر ایران به‌مردم فرانسه و مردم این کشور نه‌تنها از طریق این‌خانه باهنر و صنعت ایران قدیم بلکه‌بابیشرفتهاو تحولات‌سازنده ایران کنونی آشنا میشوند وامیدوارم افتتاح این خانه وسیله دیگری برای توسعه روابط دوستانه دو ملت‌ایران و فرانسه شود .

فقط ۵ روز فرصت دارید
تا از جوایز هنگفت و استثنائی
بانک بیمهٔ بازرگانان
بهره مند شوید

مراسم قرعه‌کشی فوق‌العاده
ده‌خانه مدرن
حساب پس‌انداز «تامین مسکن»
بانك اعتبارات تعاونی توزیع
روز شنبه بیستم اردیبهشت ماه جاری
ساعت ۷ بعد از ظهر از تلویزیون
ایران انجام میگیرد
کلیه شعب
بانك اعتبارات تعاونی توزیع
در تهران و شهرستانها آماده افتتاح حساب
پس انداز وتکمیل موجودی میباشد .

یك موسسه بزرك اقتصادی
برای تکمیل کادر پایوران خود تعدادی کارمند واجد شرایط و باتجربه استخدام می نماید .
شرایط استخدام :
- پایه تحصیلات حداقل دیپلم کامل متوسطه
- سن بین ۲۵ و ۳۵ سال
- اقلا پنجسال سابقه کار در امور اداری وبازرگانی
- شایستگی و تجربه کافی برای تماس و مذاکره با مشتریان مطلع
- تسلط بزبانهای انگلیسی و فرانسه یا لااقل یکی از آنها
مزایای استخدام :
- شغل شایسته در یك موسسه در حال توسعه
- حقوق و مزایای قابل افزایش منظم
- مشارکت موسسه در صندوق پس‌انداز
- آموزش حرفه‌ای و تکمیل اطلاعات اقتصادی
داوطلبانی که بیکی از دو زبان انگلیسی یا فرانسه تسلط کامل داشته باشند مقدم خواهند بود.
خواهشمند است مشخصات و سوابق کار و تحصیلات خود را باختصار و بخط خود مرقوم و بضمیمه عکس بنشانی زیرارسال دارید : صندوق پستی ۱۶۳۹- اداره کارگزینی - تهران
مدارك و اطلاعات ارسالی محرمانه و محفوظ خواهد ماند .

PHILIPS
سرویس فیلیپس
ساعات کارسرویس فیلیپس باین شرح تغییر یافته است
صبحها ازساعت ۸ تا ۱ بعدازظهر- بعدازظهرها ازساعت ۴٫۳۰ تا ۷٫۳۰
پنجشنبه ها ازساعت ۸ صبح تا ۱ بعدازظهر
تلفنهای ۴۹۹۸۹ و ۶۸۹۸۶-خیابان شاهرضا-ساختمان فیلیپس

شماره جدید تلفن
شرکت سهامی ارج
۹۶۲۰۳۰
تا ده شماره پشت سرهم
کیلومتر ۱۲ جاده کرج
تلفن سرویس - تعمیرات
۹۵۰۷۲۴ - ۹۵۴۹۹۷

آگهی استخدام

شرکت دخانیات ایران دو نفر ماشین‌نویس فارسی و لاتین مجرب که واجد شرایط عمومی استخدام باشند از طریق مسابقه برای خدمت‌در مرکز با شرایط زیر استخدام مینماید:
۱- مدرك تحصیلی : دیپلم کامل‌متوسطه
۲- حداکثر سن : ۳۰ سال
۳- آشنائی بزبان انگلیسی (کسانیکه بزبان فرانسه نیز آشنائی داشته باشند دارای حق تقدم خواهند بود .)
داوطلبان میتوانند فرم زیرراتکمیل‌وبانضمام دو قطعه عکس ۴×۶ حداکثر تا روز یازدهم اردیبهشت ماه ۱۳۴۸ بنشانی خیابان قزوین،اداره کارگزینی شرکت دخانیات ایران باپست‌سفارشی ارسال و برای دریافت کارت ورود بجلسه‌مسابقه‌و مصاحبه روزپانزدهم اردیبهشت ماه ۱۳۴۸ باداره‌کارگزینی شرکت مراجعه نمایند .م‌الف ۸۰۰
شرکت دخانیات ایران

اینجانب ..... دارای شناسنامه شماره ..... صادره از .....
تاریخ تولد ..... دارای مدارك تحصیلی‌دررشته .....
از دبیرستان ..... که در سال ..... فارغ‌التحصیل شده‌ام
تقاضای شرکت در امتحان ومسابقه ورودی استخدام‌برای‌شغل ماشین‌نویسی فارسی ولاتین را مینمایم
محل‌نشانی دقیق داوطلب .
نام شهر ..... خیابان ..... کوچه .....
شماره پلاك منزل ..... شماره تلفن .....

روزنامه فردا
چهارشنبه‌ها منتشرمیشود

جامعه دندانپزشکان ایران

دوبرنامه‌سخنرانی زیر را باطلاع کلیه‌علاقمندان میرساند .
۱- ارتدنسی دربزرگسالان توسط آقای‌دکتر گورلیك امریکائی روز دوشنبه ۴۸ر۲ر۸ (فردا)
۲- بررسی علل موفقیت و عدم موفقیت شغلی دندانپزشکان توسط جناب آقای دکتر شیخ‌الاسلام روز سه‌شنبه ۴۸ر۲ر۲۳
سخنرانی ها راس ساعت ۸ر۳۰ بعدازظهر روز های معینه درمحل جامعه «خیابان حافظ شماره ۸۲ » شروع میشود وشرکت در این سخنرانی ها را بکلیه همکاران و دانشجویان دندانپزشکی توصیه مینماید.
آ-۶۱۱۲

هتل ایران در مشهد

از تاریخ اول خرداد جاری‌افتتاح وبرای ذخیره جا به آژانس دور دنیا تلفن های شماره ۴-۶۹۶۶۲ در تهران‌و دفتر هتل در مشهد مراجعه فرمایند.
هتل ازپذیرائی مسافرین‌محترمی که‌قبلا ذخیره جا نفرمایند معذور است.
آ-۶۰۷۰ ۱-۳

قایق ۱۴ فوتی فیبروگلاس باموتور ۳۵ اسب
وتریلر واسکی آبی‌ولوازم دیگر تلفن ۶۲۲۴۴۵
نمایشگاه کالسکه خیابان آریامهر آ-۳۷۲۹ ۱-۲

شرکت سهامی پشم شیشه ایران
جهت تکمیل کادر فنی خودبه یکنفرمهندس مکانیك‌بامشخصات زیر احتیاج دارد .
آشنائی کامل بزبان انگلیسی یافرانسه
حداقل پنج سال سابقه کار در یکی از کارخانجات
دارا بودن گواهینامه پایان خدمت نظام وظیفه یامعافیت دائم .
واجدین شرائط‌میتوانند برای مصاحبه و ارائه مدارك خود در ساعت ۳ر۳۰ الی ۵ر۳۰ بعداز ظهر بدفتر شرکت واقع درخیابان شاهرضا -صبای جنوبی- شماره ۱۳ مراجعه نمایند.

ناگهان دیوارها فریاد میزنند مانیس !
زیرا مانیس دیوار قیمتها را در هم میکوبد