روابط مالک و مستاجر دگرگون شد

۲۴ صفحه

اطلاعات

چهارشنبه ۱۳ دیماه ۱۳۵۱ - شماره ۱۳۹۹۳ تکشماره ۵ ریال

شرایط تخلیه محل کسب و میزان پرداخت حق کسب میزان سرقفلی با توجه به ۶ مورد تعیین میشود

متن لایحه جدید مالک و مستأجر

★ مستاجر نمیتواند بدون اجازه مالک منافع مورد اجاره را به غیر انتقال دهد

★ مواردی که مالک و مستاجر میتوانند تقاضای فسخ اجاره را بنمایند

★ عدم پرداخت کرایه در مهلت مقرر موجب فسخ اجاره میشود

★ سرقفلی با تنظیم سند رسمی قابل انتقال به مستاجر جدید است

★ اگر محل کسب بدون اجازه مالک واگذار شود مالک می‌تواند بدون پرداخت سرقفلی تقاضای تخلیه نماید

★ مالک حق قطع آب، برق و تلفن مستاجر را ندارد مگر آنکه مستاجر بهای مصرف خود را طبق شرایط اجاره نپرداخته باشد

★ تعمیرات کلی و اساسی بعهده مالک و تعمیرات جزئی بعهده مستاجر است

در صفحات ۳ و ۲۱

اخطار به نیکسون

اگر جنگ ویتنام بزودی پایان نیابد

کنگره، بودجه جنگ ویتنام را قطع میکند

نمایندگان دموکرات قطعنامه قطع بودجه جنگ ویتنام را تصویب کردند.

● مک‌گاورن: کنگره باید نیکسون را برای ادای توضیحات احضار کند

● کارشناسان ویتنام شمالی و امریکا ۴ ساعت گفتگو کردند

در صفحه ۲

در لایحه جدید مجازات عمومی

مجازاتهای تازه تعیین شد

● اعمال شاقه از بین رفت

● مجازات زندان تا ۶۱ روز حذف گردید

● مجازات نقدی افزایش یافت

حداقل مجازات نقدی کمتر از ۵۰۰۱ ریال نخواهد بود

مجازات اطفال تخفیف یافت ممکن است طفل مجرم به اولیاء او سپرده شود

درصفحات آخر و ۲۱

نمایش بمب در هانوی

مقامات ویتنام شمالی درهانوی تعدادی از بمب هائی را که اخیراً هواپیما های آمریکائی برروی پایتخت ویتنام شمالی ریختند بمعرض تماشا گذاردند. در عکس یک مقام ویتنام شمالی در حال نشان دادن این بمبها دیده میشود. این عکس توسط یک گروه چهار نفری از آمریکائیهای مخالف جنگ که اکنون از هانوی دیدن میکنند برداشته شده است.

عکس رادیوئی اطلاعات

مجله آفریقای جوان معرفی میکند:

اردشیر محصص کاریکاتوریست سال ۱۹۷۳

هیچ نقاش و کاریکاتوریستی در سال ۱۹۷۳ به پای اردشیر محصص نمیرسد. صفحه ۲۱

آنفلوانزا و بیماری‌های فصلی افزایش یافته

۵ توصیه پزشکان

برای آنکه دچار بیماریهای زمستانی نشوید

در صفحه ۴

در صفحات امروز

فرهنگ انقلاب ورزش در خراسان رونق تازه‌ای پیدا کرد

واحد های تولیدی در خدمت نوسازی شهرها وروستاها

نبرد هوائی سوریه و اسرائیل

۲ هواپیمای جنگی سوریه و اسرائیل سرنگون شدند صفحه ۲

برای شرکت در مراسم یادبود ترومن

هوشنگ انصاری بامریکا رفت

در صفحه ۴

جناب آقای توتونچیان رئیس اتاق اصناف مشهد

انتخاب شایسته جنابعالی را بریاست اتاق اصناف مشهد تبریک میگوئیم.

کامبیز غیائی و بانو. محمد حسن ارباب و بانو محمد حسام واعظی و بانو. جلال دخانچی و بانو

آ-۲۲۸۲۹

بدینوسیله ازسروران گرامی دوستان و خویشاوندان که در مصیبت درگذشت برادرم دکتر مجدالدین میرفخرائی «گلچین گیلانی» ابراز همدردی و محبت فرموده‌اند سپاسگزاری می نمایم.

محمد میرفخرائی

قابل توجه داروخانه های محترم کشور

لطفا آنچه شربت بکوفاز موجوددارید باین لابراتوار عودت دهید

لابراتوارفاز

آ-۲۲۷۳۳

اطلاعیه شهربانی کل کشور

برای انتقال مصدومین

چند آمبولانس همیشه آماده است

نظر باینکه در حوادث ناشی از تصادفات رانندگی مصدومین و مجروحین نیاز فوری به مراجعه به نزدیکترین مرکز درمانی را داشته و غالبا مشاهده گردیده درحوالی شمیرانات وجاده های قدیم شمیران وپهلوی تارسیدن وسیله نقلیه برای اعزام مصدومین مستلزم صرف مدت زمانی است لذا شهربانی کل کشور بمنظور تسریع وتسهیل دررساندن این قبیل مصدومین بمراکز درمانی در تمام ساعات شبانه‌روز سه دستگاه آمبولانس در محلهای پاسگاه راهنمائی پل تجریش، سه‌راه ضراب‌خانه، وسه‌راه عباس‌آباد مستقر کرده تابمحض اطلاع از وقوع چنین حوادثی نسبت باعزام مصدومین به نزدیک ترین مرکز درمانی اقدام نمایند.

شهربانی کل کشور

آگهی ثبت نام امتحانات زبان اعزام دانشجو بخارج

شرح در صفحه ۱۵

شماره های اضافی پخش گاز ایرانگاز

۸۳۰۱۴-۱۶

شماره های قبلی کماکان دائر است

۸۲۷۱۳۱-۳۸

قبول سفارش گاز از ساعت ۷ صبح الی ۱۱ شب

آگهی استخدام

در صفحه ۸

شرکت ملی نفت ایران

امور پخش

در صفحه ۱۴

کاشیکاری تا زیر سقف با کاشی ایرانا

آگهی

شماره تلفنهای ساختمان جدید وزارت بهداری (چهار راه یوسف‌آباد)

۴۶۶۴۰

۴۶۶۴۱

۴۶۶۴۲

۴۶۶۴۳

۴۶۶۴۴

۴۶۶۴۵

۴۶۶۴۶

شرکت ملی نفت ایران

قابل توجه صاحبان دستگاه‌های حرارت مرکزی

در صفحه ۴

فروش ارز به زائرین محترم خانه خدا

بانک اعتبارات ایران

شرح در صفحه ۲

اطلاعیه فیلور (فیلکو-هوور)

طبق اطلاع واصله از نماینده شرکت فیلور در مدینه منوره کلیه حجاج فیلور سلامت میباشند.

برای واگذاری نمایندگی فروش انحصاری کالاهای

الکترولوکس

یخچال نفتی، جارو برقی، لباسشوئی، ظرفشوئی

از شهرستانها نماینده فعال و معتبر می پذیریم

شرکت سهامی خاص بازرگانی آرین - سرای حافظ - تهران

تلفن ۵ - ۵۳۳۹۲۱

امشب و همه شب در هیجان انگیزترین (سوپرنایت کلاب ایران)

کاباره میامی

بانضمام سه شوی بزرگ از کشورهای انگیس - آمریکا - اسپانیا

ودهها برنامه گوناگون دیگر تلفن رزرو ۶۲۰۲۰۰

برنامه هفتگی تالار رودکی

شنبه ۱۶ دی ساعت ۸ بعداز ظهر «تالار کوچک»

نقش زن در موسیقی ایران

باشرکت ارکستر بانوان «سرپرست افلیا پرتو»

شاهران: سیمین بهبهانی - لعبت والا

گویندگان: فلورا طغرل - هما پرتوی - پروین سرلک

خوانندگان و نوازندگان: خاطره پروانه - افخم - پریوش - سیمین - ارفع اطرائی

بهای بلیط: ۵۰ ریال

یکشنبه ۱۷ دی ساعت ۸ بعداز ظهر

ارکستر سنفونیک رادیو برلین

رهبر لورین مازل

کلیه بلیط های این برنامه بفروش رسیده است.

دوشنبه ۱۸ دی ساعت ۸ بعداز ظهر «تالار کوچک»

موسیقی مجلسی

اجرا کنندگان: لوست مارتیروسیان، جرج مارتیروسیان، ویتریکوفسکی، اسکیتسکی، استوسکی، ولویچ

بهای بلیط: ۵۰ ریال

چهارشنبه ۲۰ دی ساعت ۸ بعد از ظهر

اپرای فاوست

اثر: شارل گونو - نخستین اجرا در تالار رودکی توسط گروه اپرای تهران

خوانندگان: آلنوش ملکونیان، ژان دوپوی، جرج پاپاس، سرکیس غوکاسیان، هیلا قراخانیان، لئونور حاجری

رهبر ارکستر: یان پاپر، کارگردان: هاینس هابرلند

بهای بلیط: ۳۰۰-۲۰۰-۱۰۰ و ۵۰ ریال

«دانشجویان نیم بها»

«کارت های سبز آبونمان»

۱۵۳۷۹ الف ۴

مسابقه ورودی مدرسه عالی علوم اراک

آگهی ثبت نام مسابقه ورودی دوره لیسانس ریاضی برای نیمسال دوم سال آموزشی ۵۲ - ۱۳۵۱

شرح در صفحه ۱۹

مك‌گاورن گفت کنگره باید نیکسون را برای توضیح درباره جنك ویتنام احضار کند

نمایندگان کنگره امریکا به نیکسون اخطار کردند بودجه جنگ را قطع میکنند

واشنگتن ـ نمایندگان دمکرات که در مجلس نمایندگان اکثریت دارند به نیکسون اخطار کردند که اگرفوراً جنگ ویتنام راپایان ندهد آنها بودجه جنگ ویتنام‌را بطور کامل قطع خواهند کرد .

از طرف دیگر کمیته روابط خارجی سنای آمریکا نیز اعلام کرد که‌اگر نیکسون تا روزبیستم ژانویه که‌روز شروع رسمی‌دومین دوره ریاست جمهوری او است برای پایان جنگ اقدام نکندسنا مسئله قطع بودجه جنگ‌رامورد مطالعه قرار می‌دهد .

گروه‌دمکراتهای مجلس‌نمایندگان آمریکا دیروز طرح قطعنامه‌ای را تصویب کرد که بموجب آن دولت آمریکا از تمام اعتبارات مورد نیاز برای عملیات نظامی خود در جنوب شرقی آسیاجز در مواردی که‌برای خروج‌کامل نیروهای آمریکایی از جنوب شرقی‌آسیاو بازگرداندن‌اسیران جنگی آمریکایی از زندان‌های ویتنام شمالی لازم است محروم خواهد شد .

این طرح که بوسیله لوسین‌نذری نماینده دمکرات میشیگان‌پیشنهاد شده بود با اکثریت ۱۰۵ رای موافق در برابر ۷۵ رای‌مخالف به تصویب رسید. طرح مذکور قرار است از طرف حزب‌دمکرات آمریکا به مجلس نمایندگان‌این کشور تسلیم شود . مجلس نمایندگان آمریکا نشست جدید خود را از روز سه‌شنبه آغاز کرده است .

احضار نیکسون

سناتور جرج مك‌گاورن رقیب دمکرات و شکست‌خورده‌نیکسون درانتخابات‌اخیر ریاست‌جمهوری آمریکا دیشب در آستانه دوره جدید فعالیت کنگره این کشور اعلام کرد که‌در نظر دارد تقاضا کند که‌ریچارد نیکسون دربرابر کنگره حاضر شودو به‌این‌پرسش که چرا دستور بمباران مناطق پرجمعیت ویتنام شمالی راصادر کرده است جواب دهد .

ازطرف دیگر لسترولف نماینده دمکرات ایالت نیویورک‌درمجلس نمایندگان آمریکا به گروه هم ـ مسلکان خود توصیه کرده‌است که ازتقاضای مشابه وی‌پشتیبانی کنند. «لسترولف» در نظر دارد بنوبه خود درخواست کند که مجلسین سنا و نمایندگان‌امریکا جلسه مشترکی تشکیل دهند و ریچارد نیکسون ویا مشاورطراز اول وی هنری کی‌سینجر برای ادای توضیح‌درباره بمباران‌شهر های پرجمعیت ویتنام شمالی به جلسه مذکور احضار شوند .

سناتور مایک مانسفیلد رئیس فراکسیون اکثریت (دمکرات) سنای آمریکا تاکنون از اظهار نظر درباره پیشنهاد سناتورمک گاورن خودداری کرده استو ناظران سیاسی تردید دارندکه قطعنامه پیشنهادی مک‌گاورن با اکثریت به‌تصویب برسد .

از طرف دیگر سناتور مانسفیلد عصر دیروز درکاخ‌سفیدواشنگتن با نیکسون ملاقات کرده و بدون شك‌بوسیله رئیس‌جمهور امریکا در جریان آخرین تحولات‌مسئله ویتنام قرار گرفته است .

از سوی دیگر در مجلس نمایندگان آمریکا که در آنجا نیز دمکراتها با در دست‌داشتن ۲۴۳ کرسی‌دربرابر ۱۹۲کرسی متعلق به جمهوری‌خواهان در اکثریت قرار دارند شانس‌کامیابی پیشنهاد لسترولف تاحدودزیادی ناچیز بنظر می‌رسد

کارشناسان ویتنام وامریکا ۴ ساعت باهم‌مذاکره کردند

شوازی‌لوروا (پاریس) ـ جلسه کارشناسان آمریکا و ویتنام شمالی که عصر روز سه شنبه(دیروز) در شوازی‌لوروا واقع در نزدیکی پارس تشکیل شده‌بود پس از ٤ ساعت‌پایان یافت .

ویلیام سولیوان معاون وزارت خارجه آمریکا که ریاست هیئت نمایندگی کشورش را در جلسه کارشناسان برعهده داشت هنگامیکه از جلسه چهار ساعته خارج‌میشد به خبرنگاران گفت که قرار است روز چهارشنبه (امروز) نیز جلسه دیگری در همین طرح تشکیل شود .

وی در باره ساعت و یامحل دقیق تشکیل این جلسه چیزی نگفت .

دیروز همزمان با تشکیل جلسه کارشناسان هیئت های نمایندگی آمریکا وویتنام شمالی در کنفرانس صلح هندوچین در پاریس سخنگوی دفتر ریاست جمهوری امریکا در واشنگتن اعلام کرد که ریچارد نیکسون امروز مشاور ویژه خود هنری کی‌سینجر را بحضور پذیرفت و باوی در باره مرحله جدید مذاکرات صلح ویتنام تبادل نظر کرد .

کی سینجر اخیرا تعطیلات عید سال نو را در استراحتگاه های ساحلی پالم اسپرینك‌واقع در کالیفرنیا سپری کرده اما در تمام این مدت تماس تلفنی وی بارئیس جمهور آمریکا محفوظ بوده است .

بدنبال یکی از همین تماس های تلفنی‌میان نیکسون‌وکی‌سینجر بود که کاخ سفید دو روز پیش اعلام کرد که‌رئیس جمهور آمریکا دستور داده است دامنه حملات هوایی به ویتنام شمالی در پایین مدار۲۰ درجه محدود شود و شهر های هانوی و هایفونك از گزند این حملات معاف گردند .

سخنگوی کاخ سفید حاضر نشد درباره سخنان دیروز ژرژ پمپیدو رئیس‌جمهورفرانسه درباره مسئله ویتنام اظهارنظر کند .

راه دراز تا صلح

ژرژپمپیدو رئیس جمهور فرانسه دیروز نزد روزنامه ـ نگارانی که به ملاقات او رفته بودند تا آغاز سال نو مسیحی را تبریك بگویند فاش کرد که از مدتها پیش بین وی و ریچارد نیکسون رئیس جمهور آمریکا مکاتباتی در زمینه مسائل مربوط‌به صلح‌هندوچین وجود داشته است .

رئیس جمهور فرانسه سپس گفت با این‌حال همه ما تاچند هفته پیش تصور می کردیم که بالاخره بعد از یك ربع‌قرن توافقی که بتواند به جنك دردناك هندوچین پایان دهدبین آمریکا و ویتنام شمالی‌حاصل شده است . اما اکنون با تاسف بسیار درمی‌یابیم که هنوز تا روزی که صلح در ویتنام برقرار شود راه‌درازی در پیش است وقایعی که طی روز های اخیر در ویتنام روی داده‌اند به عقیده من منعکس کننده نیت‌ها و تمایلات واقعی آمریکا نبوده‌اند . از این وقایع نباید نتیجه گرفت که ایالات متحده حاضر است‌دست بهرکاری بزند تا صلحی‌را که خود در جستجوی آن است در ویتنام برقرار کند . بطریق اولی جریان وقایع در روز های اخیر بنحوی نبوده است تا ما بتوانیم انتظار داشته باشیم‌که ویتنام شمالی حاضر به درپیش گرفتن روش انعطاف‌پذیرتری باشد .

موریس شومان وزیر خارجه فرانسه نیز در یك مصاحبه رادیویی اظهار نظر کرد که در آستانه مرحله جدید مذاکرات آمریکا وویتنام‌شمالی‌ـ دراساس اختلاف نظر هایی که شرایط طرفین را برای حل مسائل ویتنام از یکدیگر جدا میکند ـ تفاوت چندانی حاصل نشده است . شومان ضمنا یادآوری کرد که‌نقش فرانسه در تلاشهای معطوف به نجات صلح در ویتنام تاکنون اهمیتی اساسی داشته است .

درنیویورك‌اعلام شد که کورت والدهایم دبیر کل سازمان‌ملل متحد از متوقف شدن حملات هوایی آمریکا در بالای مدار ۲۰ درجه ویتنام شمالی و از سرگرفته شدن‌مذاکرات صلح ویتنام در پاریس عمیقا ابراز خشنودی کرده است .

آمریکا به‌بمباران بیمارستان هانوی اعتراف کرد

واشنگتن ـ وزارت‌دفاع‌امریکا تائید کردکه درجریان حملات هوایی شدید آمریکابه‌ویتنام شمالی درروزهای‌اخیر یک بیمارستان ویک فرودگاه درنزدیکی هانوی که معمولا برای‌مقاصد غیرنظامی مورد استفاده قرار میگیرد «تصادفا» بمباران شده‌اند و اسیب‌های مختصری به آنها وارد شده است .

«جری‌فریدهایم» سخنگوی وزارت دفاع آمریکاکه‌این مطلب‌رادریک کنفرانس مطبوعاتی اعلام میکرد ضمناگوشزد نمود که بهرحال آسیب‌هایی که به بیمارستان و فرودگاه غیرنظامی نزدیک هانوی وارد شده ممکن است معلول اصابت بمبهای آمریکایی و یاناشی از ضربات انتشبارهای ضد هوائی خود ویتنام شمالی بوده باشد .

صرفنظر از هرچیز اظهارات سخنگوی وزارت دفاع آمریکا باگفته های صریح وی درهفته گذشته که تاکید کرده بود هیچ بیمارستان و یا هدف غیرنظامی دیگری در ویتنام شمالی درجریان حملات هوایی اخیر امریکا آسیب ندیده است بطور آشکار مغایرت دارد .

فریدهایم ظاهرا درحالیکه ذهنوی متوجه همین نکته بوداظهار داشت که بهرتقدیر اعترافات وی‌لزومابا تبلیغات دولت هانوی که مدعی است بمب‌افکن های امریکایی هدف های غیرنظامی را بطور وسیع بمباران کرده‌اند مطابقت و سازگاری ندارد .

سخنگوی وزارت دفاع‌آمریکا اضافه کردکه درجریان حملات دامنه‌دار هوایی اسیب رسیدن‌به‌هدفهای غیرنظامی گاه وبیگاه اجتناب‌ناپذیر است و این امر برای دولت‌آمریکا مایه تاسف است .

کنفرانس مطبوعاتی خلبانان‌اسیر درهانوی

درکنفرانس مطبوعاتی عظیمی که‌دیروز باشرکت خلبانان‌اسیرآمریکائی در هانوی ترتیب یافته بود ٤ خلبان اسیر طی اظهاراتی تجدید بمباران ویتنام توسط آمریکا را بشدت‌مورد حمله قراردادند .
دراین ٤ عکس که از صحنه های مختلف کنفرانس مطبوعاتی مخابره شده ٤ خلبان آمریکائی حین‌ایراد خطابه های‌ضدآمریکائی‌دیده میشوند.
عکس‌رادیوئی اطلاعات

۲ هواپیمای جنگی سرنگون‌شد
جنگنده‌های اسرائیل وسوریه درلبنان به‌نبرد پرداختند

بیروت ـ بعدازظهر دیروز نبرد هوائی شدیدی بین شکاری های سوریه و اسرائیل برفراز خاک لبنان درگرفت‌و طبق گزارش های منابع لبنانی سه هواپیما از طرفین درجریان این پیکار ها سرنگون گردید . باین ترتیب دامنه «جنگ فرساینده» که از چندین ماه قبل بین بمب افکن های شکاری و توپخانه سوریه‌واسرائیل آغازشده است به لبنان گسترش یافت . با اینحال مقامات اسرائیلی اعلام کردند که فقط یک هواپیمای سوریه سقوط کرده و مقامات سوریه و یک هواپیمای اسرائیل سرنگون شده‌اند .

فرمانده ارتش لبنان گزارش داد که در ساعت دوونیم بعد ازظهر دیروز (بوقت تهران) بین شکاری های سوریه‌و اسرائیل نبردهوائی شدیدی برفراز قلمرو فضائی این کشور در نزدیکی‌مرزهای سوریه روی داد . یک هواپیمای جنگی که ملیت آن معلوم نبود درشمال لبنان درگرفت‌و طبق گزارش های منابع لبنانی سه هواپیما از طرفین درجریان این پیکار ها سرنگون گردید . باین ترتیب دامنه «جنگ فرساینده» که از چندین ماه قبل بین بمب افکن های شکاری و توپخانه سوریه‌واسرائیل آغازشده است به لبنان گسترش یافت . با اینحال مقامات اسرائیلی اعلام کردند که فقط یک هواپیمای سوریه سقوط کرده و مقامات سوریه و یک هواپیمای اسرائیل سرنگون شده‌اند .

فرمانده ارتش لبنان گزارش داد که در ساعت دوونیم بعد ازظهر دیروز (بوقت تهران) بین شکاری های سوریه‌و اسرائیل نبردهوائی شدیدی برفراز قلمرو فضائی این کشور در نزدیکی‌مرزهای سوریه روی داد . یک هواپیمای جنگی که ملیت آن معلوم نبود درشمال لبنان درگرفت‌و طبق گزارش های منابع لبنانی سه هواپیما از طرفین درجریان این پیکار ها سرنگون گردید . باین ترتیب دامنه «جنگ فرساینده» که از چندین ماه قبل بین بمب افکن های شکاری و توپخانه سوریه‌واسرائیل آغازشده است به لبنان گسترش یافت . با اینحال مقامات اسرائیلی اعلام کردند که فقط یک هواپیمای سوریه سقوط کرده و مقامات سوریه و یک هواپیمای اسرائیل سرنگون شده‌اند .

دو خلبان سوری که از هواپیما بیرون پریده بودند با چتر نجات درمنطقه «فارایا» بزمین فرود آمدند یکی‌ازآنها که بشدت‌زخمی شده بود اندکی پس از ورود به بیروت درگذشت و خلبان دیگر بوزارت دفاع لبنان برده شد .

یک منبع لبنانی در بیروت گفت که یک هواپیمای اسرائیلی نیزدر منطقه «فارایا» سرنگون شده ولی این خبر از طرف مقامات رسمی لبنان تایید نشده است .

درمورد خلبان هواپیمای دوم که با چتر نجات بزمین فرودآمده‌گفته میشود که ممکن است هواپیمای او دچار نقص فنی شده باشد یا هدف آتشبار های ضد هوائی سوریه یا لبنان شده باشد .

دانشجویان‌مصر درخیابانها دست به‌تظاهرات زدند

قاهره ـ تعداد دانشجویان‌مصری که‌از سه‌روز قبل بعنوان اعتراض به دستگیری ٤٠ نفر از دانشجویان آمفی‌تئاتر بزرگ دانشگاه قاهره را اشغال کرده بودند از بعد از ظهردیروز بطور محسوسی کاهش یافت.

دیشب‌شماره دانشجویان‌اعتصابی به یکصد تا یکصد و پنجاه نفر تقلیل یافته بود در حالیکه قبل‌از ظهرسه‌هزار نفر آمفی‌تئاتر دانشگاه رااشغال کرده بودند . علاوه‌براین دانشجویان مراقبت کامل میکنند که عناصر خارجی به صفوف آنها راه نیابد و کسانی را که کارت دانشجوئی نداشته بداخل‌دانشگاه راه‌نمی‌دهند. یکدسته ازدانشجویان دانشگاه عین‌الشمس که بعد از ظهر دیروز در خیابانهای مرکز شهر بحرکت درآمده بودند بدون بروزحادثه ناگواری پراکنده‌شدند ولی اعتصاب دانشجویان بعنوان اعتراض ببازداشت گروهی از رفقای‌شان امروز نیز ادامه‌خواهد یافت. از سوی دیگر دادستان‌مصر اعلام داشت‌متن ادعانامه‌ای که علیه دانشجویان بازداشت شده تهیه گردیده تا دو هفته دیگر انتشارخواهد یافت .دادستان‌مصر تاکید کرد که دادگاه در عین‌حال از دانشجویان و قانون حمایت خواهد کرد.

خبرگزاری خاورمیانه ضمن تفسیری که در باره شورش دانشجویان مصری انتشار داده نوشته است که یک اقلیت کوچک از دانشجویان در مبارزه روانی که آمریکاواسرائیل و عمال آن ها علیه مصر آغاز کرده‌اند شرکت کرده و گزارشهای دروغین انتشار میدهند.

خبرگزاری خاور میانه اضافه‌کرده است‌که فقط چهل و پنج‌دانشجو باتهام اقدام علیه قانون کشور دستگیر شده‌اند .این‌دانشجویان در خارج از دانشگاه با عوامل مشکوك تماس برقرار کرده روز او لژانویه را برای اجرای نقشه های خود علیه امنیت ملی تعیین کرده بودند. واز این‌رو مقامات قضائی‌حکم بازداشت آنها راصادر کردند.

سرما و یخبندان اروپاوامریکارافلج کرد

رم ـ سرما ، یخ بندان ، ریزش‌مداوم باران و برف در قسمت های بزرگی از اروپا و آمریکا زندگی عادی را فلج کرد. در ایتالیا طوفان سخت تاکنون ۱۳ نفررا کشته و عده زیادی را مجروح کرده‌است. براثر طوفان رفت‌و آمد وترافیک در بسیاری از نقاط ایتالیا مختل شده است.

در بسیاری از نقاط شمالی آمریکا ریزش برف و سرمای سخت ادامه دارد .

نزول مداوم برف در ایالات شمالی‌سبب کندی حرکت وسایط نقلیه و اختلال در زندگی عمومی شده است .

همزمان با این در ایالات جنوبی ریزش باران سختی آغاز شده است .

از ده روز قبل سرمای فوق‌العاده شدیدی اسرائیل ، اردن و برخی ازکشور های عربی خاورمیانه را فرا گرفته است. وزارت کشاورزی اسرائیل‌اعلام داشت که سرما و یخبندان بیسابقه دهها میلیون لیره به محصولات کشاورزی خسارت‌وارد آورده است .

درختان موز بیش از همه از سرما صدمه دیده است .

سرما در برخی مناطق‌شب‌ها به‌هفت درجه زیر صفر میرسد و بین آن میرود که موج سرما سایر مناطق کشور را فرا گیرد .

مه غلیظی که از اغاز تعطیلات عید سال‌نومسیحی فرودگاه‌بین‌المللی‌هترولندن و سایر فرودگاه های انگلیس را عملا فلج‌کرده بوددیروز فرونشست و مسافران خسته و خواب‌آلود بافریاد های شادی به‌استقبال خورشیدبی‌رمق‌زمستانی رفتند. بافرونشستن مه درفرودگاه هترو پرواز هواپیماهای حامل‌مسافران عید بلافاصله اغاز شد

از روز یکشنبه تادیروز هزاران نفر از مسافرانی‌که خود را برای استفاده‌از تعطیلات‌عید اماده‌کرده بودند بعلت‌وجود مه درفرودگاه هترو مجبور شدند یکشب و حتی عده زیادی از انها دو شب درسالن های انتظار فرودگاه بیتوته کنند و برای استراحت از مقامات فرودگاه پتو و وسایل دیگر دریافت نمایند . عده زیادی‌ازاین مسافران روز گذشته شکایت داشتندکه‌ازانها پولهای‌کلانی تنها بخاطر استفاده از پتو و بایک شب خوابیدن در زیرسقف سالن انتظار فرودگاه دریافت شده است .

۳۰ هزار مهندس و تکنیسین اسرائیلی اعتصاب کردند

تل‌اویو ـ بعلت اعتصاب سی‌هزار نفر از مهندسین و تکنیسین های اسرائیل بخاطر افزایش حقوق فرستنده های رادیو و تلویزیون برنامه های خود را به پخش اخبار ساعت‌بساعت محدود کردند این اعتصاب ۲٤ ساعته ممکن‌است باعث قطع جریان برق در بسیاری از تاسیسات شود و از طرفدیگر بیمارستانهای دولتی اسرائیل‌بعلت اعتصاب کارگران اداری بحالت نیمه تعطیل درآمده است‌درحالیکه کلیه بنادر این کشور دیروز بعلت اعتصاب افسران تاسیسات‌دریایی بازرگانی فلج شد .

اسدالله بایکان
وکیل پایه یك دادگستری
خیابان فردوسی‌مقابل کوشك
شماره ٦٩ تلفن ۳۱۲۸۱۸

یك خانم معلم فرانسوی خواستار قیام شاگردان علیه روابط جنسی موجود شد

بلفور (فرانسه) ـ جنجالی که برسر بازداشت یکخانم معلم ۲۸ ساله درشهر مرزی بلفور واقع در نزدیکی مرز فرانسه باسوئیس و آلمان برپاشده است همچنان مورد توجه مردم و محافل فرانسوی است .

زن مذکورکه نیکول‌مرسیه نام دارد دبیرفلسفه‌دردبیرستان دخترانه شهربلفور است .

اتهامی که وی بخاطر آن بازداشت شده این است که وی درکلاس درس مطالعه جزوه‌ای را به شاگردانش توصیه کرده است که درآن از قول یک پزشک صاحب‌نظر روشهای سنتی وکهنه و قدیمی کامیابی جنسی محکوم شده است . نویسنده جزوه که مورد حمایت خانم دبیر فلسفه نیز قراردارد دختران وپسران جوان را تشویق کرده‌است که برضدروشهای متداول برخورداری از روابط ولذتهای جنسی « قیام » کنند واین روابط ولذتها را باچاشنی ابتکارهای شخصی و بکمك ذوق‌وسلیقه خودشان ازنوبوجود آورند .

دردسر خانم نیکول‌مرسیه هنگامی آغاز شد که چند روز پیش از بازداشت‌وی یکی از شاگردانش به پدر خود که سرهنگ ارتش فرانسه است از جزوه کذایی واز توصیه‌های خانم دبیر فلسفه شکایت کرد .

بازپرس دادگاه بخش نیز به‌تقاضای سرهنگ یادشده بنوبه خود برای خانم دبیرفلسفه قراربازداشت صادر نمود .

راهزن هوائی خودرا تسلیم پلیس کرد

بالتیمور ـ راهزن هوایی ناشناسی که عصر دیروز یك هواپیمای متعلق به یکی از خطوط هوایی داخلی آمریکا رادر فرودگاه دوستی «بالتیمور»تصرف کرده‌بود ـ خود را تنها به یکی از ماموران اداره کارآگاهی فدرال آمریکا (اف.بی.آی) تسلیم کرد .

رباینده هواپیما که هویتش فاش نشده است مرد سفید پوستی است که بین سنین ۳۰ تا ٤۰ سالگی‌قرار دارد . وی بعد از تصرف کردن هواپیما درفرودگاه‌بالتیمور به ۳۷ مسافر و سرنشینان هواپیما غیر از دو نفر از میهمانداران آن اجازه داده بود که پیاده شوند . اینکار بصورتی انجام شد که مسافران و سرنشینانی که پیاده شدند از ربوده شدن هواپیما بویی نبرده بودند . راهزن هوایی که به یك طپانچه مسلح بود اندکی بعد از چانه زدن با یکی از ماموران اف.بی. آی تسلیم شد و سرانجام به اتفاق او هواپیما را ترك گفت . تعادل عصبی راهزن هوایی هنگامیکه با مامور اف. بی.آی همراهی میشد بقدری خراب و مختل بود که به تقاضای مامور یاد شده خبرنگاران عکاس از عکسبرداری از وی خود داری کردند .

در تمام مدتی که کوشش برای متقاعد کردن‌راهزن هوایی در داخل هواپیما ادامه داشت یك پزشك روانشناس و یك تیرانداز چابك دست نیز در فاصله کمی آماده بودند تا هر یك در صورت لزوم وارد صحنه شوند .

تروریستها ممکن است به بمب‌اتمی دست یابند

واشنگتن ـ چند هواپیمای تجارتی آمریکایی‌که در این‌اواخر بوسیله راهزنان هوایی به کوبا ربوده شدند حامل اورانیوم مواد و عناصری بوده‌اندکه بوسیله‌آنها میشد حداقل‌یکبمب اتمی‌ساخت.

مجله واشنگتن مانسلی اظهار نظر کرده است‌در شرایطواوضاع کنونی تنها شانس‌و تصادف‌موجب شده است که تاامروز مواد اولیه حاضر وآماده برای ساختن بمب های اتمی‌بدست گروهی‌ازتروریست ها و یا جاسوسان کشورمفروضی که ممکن است‌درتلاش دست‌یافتن به اسرار ومواداولیه مورداحتیاج برای ساختن‌بمب اتمی‌باشدنیافتند در حقیقت درصورتیکه پای چنین تصادفی در میان نبود این امکان وجود داشت که در جریان ربوده شدن هواپیماهای تجارتی حامل موادمورد احتیاج برای ساختن بمب اتمی به کوبا ـ یک کشور مفروض بتواند به مواد مذکور دست یابد و با سرعت و آسانی بتواند راسا به ساختن بمب اتمی اقدام کند .

کمیسیون انرژی‌اتمی آمریکا این گزارش را که تعدادی از هواپیماهای تجارتی امریکائی که دراین اواخر به کوبا ربوده شدمحامل مواد و مصالح مورد نیازبرای ساختن بمب های‌اتمی بوده‌اند تکذیب کرد .

کمیسیون انرژی‌اتمی آمریکا ضمن اعلامیه‌ای‌که‌به این‌مناسبت انتشار داده تاکید کرده است که هیچ هواپیمای آمریکایی‌که حامل چنین مواد و مصالحی بوده‌باشدهیچوقت به هیچ‌کشور دیگری ربوده نشده است .

اخبار کوتاه جهان

- سازمان ملل متحد ـ منابع مطلع سازمان ملل متحداظهار داشتند کورت والدهایم دبیر کل سازمان ملل متحد در نظر دارد در سال جاری از کشور های خاورمیانه‌دیدن کند .

این منابع گفتند که اخیرا دبیر کل سازمان ملل متحد علاقه‌ای برای مسافرت به خاورمیانه نشان داده است ولی برنامه این مسافرت اعلام نشده است .

- لندن ـ هنربیشگان لندن دعوت شدند که‌هفته آینده دریک اجتماع بزرگ شرکت کنند و بر سیاست دولت در زمینه جلوگیری از ترقی دستمزد ها اعتراض نمایند .

هنربیشگان تهدید کرده‌اند که برای به کرسی نشاندن تقاضاهایشان اعتصاب خواهند کرد در صورتیکه این اعتصاب عملی شود بیم آن خواهد رفت که فعالیت تئاتر های قانونی لندن به کلی متوقف شود .

- پاریس ـ سن فحشاء در فرانسه دایما پایین می آید . طبق گزارشی که دیروز از طرف پلیس فرانسه در پاریس انتشار یافته است تعداد دختران فرانسوی که در سنین پایین عمر و نخستین سالهای جوانی به ورطه فحشاء سقوط می‌کنند روزافزون است .

بموجب این گزارش از نزدیک به ۳۰ هزار فاحشه که در سال گذشته در فرانسه دستگیر شده‌اند در حدود ۳۰ درصد را دختران وزنانی تشکیل میدادند که در گروه‌های سنی بین ۱٤ تا ۲۱ سالگی قرار داشته‌اند .

- صنعا ـ افراد قبایل «موایا» درمنطقه «الهاشا» درمرز بین دو یمن بیک کاروان شتر که برای قبیله «الغنم» اسلحه ومهمات حمل میکردند حمله نمودند و در نتیجه زدوخورد شدیدی که بین دوطرف درگرفت هفده‌نفر از افراد قبیله «الغنم» کشته شدند و بقیه آنها فرار کردند .

سلاحهاومواد منفجره‌ای که‌دراین زدوخورد از قبیله «الغنم» به غنیمت گرفته شده درپایتخت یمن شمالی بمعرض نمایش گذاشته خواهد شد .

مطب دکتر حسن امینی دندان پزشك
کمسابقا در خیابان ایران (عین‌الدوله) بود و بعلت مسافرت مدتی تعطیل بوده اکنون مجددا در محل جدید عصرها آماده پذیرائی است.
خیابان کریم‌خان زند ـ نبش ویلا ـ تلفن ۸۳۵۷۸۰

زائرین محترم خانه خدا
از هم‌اکنون شما می‌توانید در مقابل ارائه گذرنامه ۲۰۵۵ ریال سعودی یا ۵۰۰ دلار بصورت اسکناس یا چك ارز خریداری‌نمائید
باجه آشیانه حج ـ مهرآباد: یکسره از ۸ صبح الی ۱۲ شب
شعبه مرکزی ـ خیابان سوم اسفند شماره ۵۰ ازساعت۸ صبح الی ۱۳
شعبه خیابان شاهرضا شماره ٦۰۹ ازساعت ۸ صبح الی۱۳
بعدازظهر از ساعت ۱٦ الی ۱۸
شعبه بازار خیابان بوذرجمهری شماره ۳٦۰ ازساعت۸صبح الی ۱۳
بعداز ظهر از ساعت ۱٦ الی ۱۸
بانك اعتبارات ایران

چاپ دوم کتاب
نادرویش
اثر عباس پهلوان منتشر شد
موسسه انتشارات امیرکبیر

یک‌کتاب پرارزش برای معلمان جوان ودانش‌آموزان‌ممتازی که میخواهند در امتحانات کنکور دانشکده‌ها شرکت نمایند .
شیمی مدرن
تالیف کلارك متکالف ـ جان‌ای . ویلیامز ـ جوزفاف . کاستسکا ـ سه تن از استادان مسلم شیمی مدرن درجهان
ترجمه‌احمدرضاقلیزاده
در ۹٤۰ صفحه بزرگ با چاپ و صحافی نفیس و تابلو ها و جداول و تصاویر گوناگون منتشر شد .
موسسه انتشارات امیرکبیر

هیئت: بازار مشترك باید سیاست‌خارجی مشترك داشته‌باشد

لندن ـ اداورد هیث نخست وزیرانگلستان از رهبران کشور های عضو بازار مشترك اروپا خواست که نسبت به آمریکا و اروپای شرقی سیاست مشترکی اتخاذ کنند .

هیث طی نطقی متذکر شد اکنون وقت آن رسیده است که علاوه بر همکاری اقتصادی بین کشور های اروپائی و آمریکادر زمینه سیاسی نیز این روابط گسترش یابد .

نخست وزیر انگلستان تاکید کردهدف‌کشور های عضو بازار مشترك باید این باشد که‌برای خود قدرت کافی پیدا کنند ودر کلیه شئون سیاسی وحدت نظر داشته باشند . وی افزود اروپا باید سعی کند که بعنوان یک همکار واقعی و شایسته آمریکا شناخته شود و باین طریق در استقرار صلح جهانی نقش اساسی ایفا نماید .

هیث گفت وی این موضوع را در ملاقات خود با پرزیدنت نیکسون که قرار است ماه‌آینده صورت‌گیردمطرح خواهد کرد.

وی گفت در عین حال لازم است که سیاستی مشترك در باره شوروی و سایر کشورهای اروپای شرقی نیز اتخاذ گردد.

هیث در پایان سخنان خود اضافه‌کرد اعضای بازارمشترك اروپا که دارای تجربه وسیعی دربهبودبخشیدن روابط کشور های‌خود با شوروی هستندمی‌توانند در بهتر ساختن روابط شرق و غرب نقش موثری‌داشته باشند .

انتشار روزنامه بدون سردبیر در پاریس

پاریس ـ از روز پنجم فوریه یک روزنامه بنام « لیبراسیون » در پاریس انتشار خواهد یافت . در این روزنامه بمردم فرصت داده میشود که‌مشکلات‌روزانه ومسائلی را که با آن روبرو هستند مطرح کنند . ژان‌پل‌سارتر ، موریس کلاول‌وعده‌ای از کارگران‌حرفه‌ای وغیر حرفه‌ای از نویسندگان این روزنامه جدید خواهند بود آنها تصمیم گرفته‌اند بدون سردبیر و بدون رعایت سلسله مراتب با همدیگر کار کنند و ستونهای روزنامه بروی همگان باز خواهد بود .

لیبراسیون در نخستین روز در شانزده صفحه و یکصدهزارنسخه منتشر خواهد شد و آگهی‌تبلیغاتی قبول نخواهد کرد .

بالاروديها
و
پائين رودیها
اثر تازه‌ای از خسرو شاهانی منتشر شد
موسسه انتشارات امیرکبیر

پروژکتورهای ناطق ادمیگ
eumig
فیلمهای شمارا زنده میکند
فیلمهای ۸ میلیمتری سوپر و غیر سوپر خودرا باپروژکتورهای تمام اتوماتیك ادمیگ بطریق ساده ناطق کنید
ادمیگ سازنده مشهورترین انواع دوربین و پروژکتور ۸ میلیمتری درجهان
شرکت‌سهامی ادکا (نماینده انحصاری)
ساختمان پارکرخیابان سپهبدزاهدی ۲۴۵
تلفن ۸۲۶۳۰۴ ـ ۸۳۰۵۲۸

شرکت‌سهامی تولیما
بتونیر در ظرفیتهای مختلف
انواع بتونیر از ۱۴۰ الی ۸۰۰ لیتر ۲یا٤چرخ بامونور بنزینی ـ دیزل و یا برقی برای فروش آماده است
تهران ـ خیابان آیزنهاور ـ مقابل وزارت کار تلفنهای : ۹۵٤٤٦۰ و ۹۵۹۳٤٤

متن لایحه جدید مالک و مستأجر

لایحه جدید مالک ومستاجر از طرف وزیر دادگستری با همکاری وزارت آبادانی ومسکن تهیه گردید و بزودی به مجلس داده میشود

این لایحه «بمنظور ایجاد نظام عادلانه تری بین موجر و مستاجر و حذف مراحل و تشریفات زائد دادرسی و رفع ابهام بعضی از مقررات قانون و تسهیل امر نو سازی و تامین حقوق‌موجر و مستاجروبالاخره ایجاد ضوابط‌مشخص‌و عادلانه برای موارد فسخ اجاره‌و تخلیه عین مستاجره و انتقال محل کسب و پیشه و تجارت وتغییر شغل بنحوی که حتی الامکان با اصول و موازین حقوقی و مصالح‌اجتماعی‌واقتصادی‌منطبق و حقوق طرفین را تضمین‌نماید» تهیه شده است متن کامل لایحه باین شرح است :

فصل اول ـ کلیات

ماده ۱ـ هر محلی که برای سکنی یاکسب یا پیشه یاتجارت یا بنمظور دیگری اجاره داده شده یا بشود در صورتیکه تصرف متصرف بر حسب‌تراضی با موجر یا نماینده قانونی او بعنوان اجاره یا صلح منافع و یا هر عنوان دیگری بمنظور اجاره باشد اعم از اینکه نسبت بمورد اجاره سند رسمی یاغیر رسمی تنظیم شده یا نشده‌باشد مشمول مقررات این قانون است .

ماده ۲ـ موارد زیر مشمول مقررات این قانون نمیباشد :

۱ـ تصرف ناشی‌از معاملات با حق‌استردادیا معاملات رهنی.

۲ـ اراضی مزروعی محصور و غیر محصور و توابع آنها ، باغهائی که منظور اصلی از اجاره بهره برداری ازمحصول و اشجار آنها باشد .

۳ـ ساختمانهاو محلهائی که بمنظور سکونت بطور فصلی برای مدتی که از ششماه تجاوز نکند اجاره داده میشودبشرط اینکه فصلی بودن آن دراجاره نامه قید و یا این امر از طریق دیگری احراز شود .

٤ـ خانه های سازمانی‌وسایر محلهای مسکونی که از طرف وزارتخانه‌ها و موسسات دولتی و وابسته بدولت یا اشخاص اعم ازحقیقی یا حقوقی‌بمناسبت شغل در اختیار و استفاده کارکنان آنها قرار میگیرد .

تبصره ـ در مورد فقره ٤این ماده رابطه متصرف باسازمان یا اشخاص مربوط تابع‌قوانین و مقررات مخصوص بخود یا قرارداد فی‌مابین میباشد .

هرگاه متصرف خانه یا محل سازمانی که بموجب مقررات یا قرارداد مکلف بتخلیه محل سکونت باشد از تخلیه‌خودداری کند برحسب مورد از طرف دادستان یا رئیس دادگاه‌بخش مستقل باو اخطار میشود که ظرف یکماه محل را تخلیه نماید در صورت امتناع بدستور همان مقام محل مزبور تخلیه شده و تحویل سازمان‌یاموسسه مربوط داده میشود.

ماده۳ـ در مواردیکه اجاره نامه تنظیم‌شده باشدمیزان‌اجاره بها همان است که در اجاره نامه قید شده و چنانچه اجاره نامه تنظیم نشده باشدبمیزانی است که بین طرفین مقرر و یا عملی شده است و در صورتیکه میزان آن معلوم نشود با رعایت مقررات این قانون از طریق کارشناسی میزان اجاره‌بهابنرخ عادله روز با توجه بقیمت ملک و عوامل‌موثر دیگر تعیین‌میشود.

ماده ٤ـ موجر یا مستاجر میتواند از دادگاه درخواست تجدید نظرنسبت بمیزان اجاره بها نماید مشروط به اینکه‌مدت اجاره منقضی شده و از تاریخ استفاده‌مستاجر از عین‌مستاجره یا از تاریخ مقرر در حکم قطعی که بر تعیین یا تعدیل اجاره بها صادر شده سه سال تمام گذشته باشد .

ماده ٥ـ موجر میتواند ضمن دادخواست تعدیل ما به‌التفاوت اجاره‌بها را نیز مطالبه نماید.

در اینصورت دادگاه ضمن حکم راجع به تعدیل مستاجر را بپرداخت مابه‌التفاوت از تاریخ تقدیم دادخواست تا روز صدور حکم به ضمیمه خسارت تاخیر تادیه (در صورت مطالبه) از تاریخ‌صدور حکم تا زمان‌اجرای آن به ماخذ صدی دوازده درسال محکوم مینماید .مستاجر نیز میتواند ضمن تقاضای‌تعدیل اجاره‌بها استرداد ما به‌التفاوت پرداخت‌شده را درخواست‌کند

تبصره ـ حکم ماده فوق در مواردیکه دادگاه حکم به تعیین اجاره‌بهاصادر مینماید نیزجاری خواهد بود .

ماده ٦ـ مستاجر مکلف است در موعد معین در اجاره نامه اجرت المسمی وپس ازانقضاء مدت اجاره اجرت‌المثل‌رابمیزان اجرت‌المسمی و پس‌از انقضاء مدت اجاره اجرت المثل را به میزان‌اجرت المسمی آخرهرماه اجاری ظرف ده روز به موجر یا نماینده قانونی او بپردازد و چنانچه اجاره نامه‌ای در بین نباشد اجاره‌بها را به میزانی که بین طرفین مقرر و یا عملی شده و در صورتیکه میزان آن معلوم نباشد بعنوان اجرت‌المثل مبلغی‌که‌متناسب با اجاره‌املاک مشابه تشخیص میدهد برای هر ماه تا دهم ماه بعد بموجر یا نماینده قانونی او پرداخت یا در صندوق ثبت سپرده‌و قبض رسید را اگر اجاره نامه رسمی است بدفتر خانه‌تنظیم کننده سند و چنانچه اجاره نامه عادی بوده یا اجاره نامه‌ای در بین نباشد قبض رسید را باتعیین محل اقامت موجر بیکی ازدفاتر رسمی نزدیک ملک تسلیم‌ورسید دریافت دارد.

فصل سوم ـ در تنظیم اجاره‌نامه

ماده ۷ـ درمواردی‌که بین‌موجر وکسی که‌ملک را بعنوان مستاجر درتصرف دارد اجاره نامه تنظیم نشده یا اگر تنظیم شده مدت آن منقضی گشته و طرفین راجع به تنظیم اجاره نامه یاتعیین اجاره بهاو شرایط آن اختلاف داشته باشند هر یک میتواند برای‌تنظیم اجاره‌نامه و تعیین اجاره بها (در مواردیکه اجاره‌نامه در بین نباشد) به دادگاه مراجعه‌کند. دادگاه میزان اجاره‌بها راازتاریخ تقدیم دادخواست تعیین میکند ، ولی این امر مانع صدور حکم نسبت به اجرت‌المثل زمان قبل‌از تقدیم دادخواست و خسارت‌تاخیر تادیه آن نخواهد بود .

تبصره ۱ـ هرگاه از طرف موجر تقاضای تخلیه عین مستاجره شده باشد رسیدگی بدرخواست تنظیم اجاره‌نامه ازطرف مستاجر متوقف برخاتمه دادرسی درموضوع‌تخلیه خواهد بود این حکم‌در موردی که از طرف مالک درخواست خلع‌ید از ملک شده باشد نیز جاری است .

تبصره۲ـدریافت‌وجوه سپرده‌شده از طرف مالک یا موجر دلیل بر تسلیم اوبه‌ادعای طرف نخواهد بود .

ماده ۸ـ دادگاه شرایط اجاره‌نامه جدید را در صورتیکه قبلا اجاره‌نامه تنظیم شده باشد مطابق شرایط مندرج در اجاره نامه سابق والا طبق شروط مرسوم و متعارف در اجاره‌نامه ها تعیین خواهد کرد .

ماده ۹ـدرتمام مدتی‌که دادرسی درجریان است مستاجر باید طبق ماده ٦این قانون و شرایط قبلی مال‌الاجاره را بپردازد و ازتاریخ ابلاغ حکم قطعی طرفین مکلفند ظرف یکماه بترتیب مقرر در حکم اجاره نامه تنظیم کنند .

چنانچه در این مدت اجاره‌نامه تنظیم نشود به تقاضای یکی از طرفین دادگاه رونوشت حکم را جهت تنظیم اجاره‌نامه بدفتراسناد رسمی ابلاغ و بطرفین اخطار میکند که درروز و ساعت معین برای امضاءاجاره‌نامه‌دردفترخانه حاضر شوند. چنانچه موجر حاضر به امضای اجاره نامه‌نشود نماینده دادگاه اجاره‌نامه رابمدت یکسال از طرف او امضاء خواهد کرد واگر مستاجرتا۱۵ روزحاضر به‌امضاء نشود به تقاضای موجر دادگاه حکم‌به‌تخلیه‌عین مستاجره صادر میکند واین حکم قطعی است .

ماه ۱۰ـ هر گاه مستاجر تمام‌یا قسمتی ازمورداجاره را بغیر اجاره دهد مالک میتواند درصورت‌انقضاء مدت با فسخ اجاره درخواست‌تنظیم اجاره‌نامه‌با هریک از مستاجرین را بنماید .در صورتیکه مستاجر حق انتقال مورد اجاره را بغیر داشته باشدهریک ازمستاجرین نیز میتواند در صورت فسخ و یا انقضاء مدت اجاره اصلی درخواست تنظیم اجاره‌نامه را با مالک یا نماینده قانونی او بنماید.

تبصره ـ مستاجر نمیتواند منافع مورد اجاره را جزا یا مشاعا بغیر انتقال دهد . مگر اینکه صراحتا این اختیارباو داده شده باشد.

ماده۱۱ـ دفاتر اسنادرسمی مکلفندعلاوه برنکاتی که‌بموجب قوانین و مقررات باید رعایت شودنکات زیر رادراجاره نامه تصریح نمایند:

۱ـ شغل موجر و مستاجرو اقامتگاه موجر بطور کامل و مشخص

۲ـ نشانی‌کامل مورد اجاره و قید اینکه ازلحاظ رابطه اجاری‌این‌محل اقامتگاه‌قانونی مستاجر میباشدمگر اینکه‌طرفین به‌ترتیب دیگری تراضی نموده باشند.

۳ـعین مستاجره در تصرف کدام یک از طرفین میباشد ودر صورتیکه در تصرف مستاجر نیست تحویل آن در چه مدت وبا چه شرایطی صورت‌خواهد گرفت.

٤ـ مهلت مستاجر برای پرداخت اجاره‌بهامنتهی‌ده روز از تاریخ سر رسید هر قسط خواهد بود،مگراینکه طرفین به ترتیب دیگری زائد براین مدت توافق کرده باشند که در این صورت ترتیب مذکور باید در سند قید گردد.

٥ـ اجاره به منظور سکنی‌یا کسب یا پیشه یا تجارت یا به منظور دیگر با تعیین نوع کسب وپیشه‌و تجارب‌و چنانچه به منظور دیگری باشد قید آن بطور صریح

٦ـ مستاجر حق انتقال بغیر را کلا یاجزئا بنحو اشاعه‌دارد یا خیر.

۷ـتعهدمستاجربه به‌پرداخت اجرت‌المثل پس از انقضاء مدت و یا فسخ اجاره تا موقع تجدید اجاره یا تخلیه ملک به میزان اجرت‌المسمی.

فصل‌چهارم‌ـ موارد فسخ‌اجاره و تخلیه عین مستاجره

ماده ۱۲ ـدر موارد زیر مستاجر میتواند صدور حکم‌به فسخ‌اجاره‌راازدادگاه‌درخواست کند:

۱ـدرصورتیکه عین‌مستاجره با اوصافی که دراجاره نامه قید شده منطبق نباشد. (با رعایت ماده ٤۱٥ قانون مدنی)

۲ـ اگردراثناء مدت اجاره عینی در عین مستاجره حادث شودکه آنرا از قابلیت انتفاع خارج نموده و رفع عیب مقدور نباشد .

۳ـدرمواردیکه‌مطابق‌شرایط اجاره‌حق‌فسخ مستاجر تحقق یابد .

٤ـ در صورت فوت مستاجر دراثناءمدت اجاره ودرخواست فسخ اجاره از طرف کلیه ورثه .

٥ـ هرگاه مورد اجاره کلا یا جزا درمعرفی خرابی بوده و قابل تعمیر نباشد و یا برای بهداشت‌وسلامت مضر بوده و باید خراب شود .

ماده ۱۳ ـ هرگاه مستاجر بعلت انقضاء مدت اجاره یا در مواردیکه به تقاضای او حکم فسخ الجاره صادر شده مورد اجاره را تخلیه کند و موجراز تحویل گرفتن آن امتناع نماید مستاجر مکلف است بوسیله اظهارنامه از موجر یا نماینده قانونی او تقاضا کند که برای‌تحویل مورد اجاره حاضر شود .

درصورتیکه موجر ظرف پنج روز از تاریخ ابلاغ اظهارنامه حاضر نگردد مستاجر باید به دادگاه بخش محل وقوع ملک مراجعه و تخلیه کامل مورد اجاره را تامین دلیل نماید و کلید آنرا بدفتر دادگاه تسلیم کند . از این تاریخ رابطه استیجاری قطع میشود ودفتر دادگاه ظرف ۲٤ ساعت به موجریانماینده قانونی اواخطار میکند که برای تحویل گرفتن مورد اجاره و دریافت کلید حاضرشود . مادام که مستاجر بترتیب فوق عمل نکرده باشد تعهدات او بموجب مقررات این قانون و شرایط اجاره نامه برقرار است .

ماده ۱٤ـدرموارد زیرموجر میتواندحسب‌مورد صدور حکم بفسخ اجاره را از دادگاه درخواست‌کنددراینصورت‌دادگاه ضمن حکم فسخ اجاره دستور تخلیه مورد اجاره را صادر مینماید و این حکم علیه‌متصرف یا مستاجر جدید نیز اجرا و محل سکونت تخلیه خواهد شد .

۱ـ در مواردیکه مستاجر مسکن با سلب حق‌انتقال بغیر در اجاره نامه و یا موردیکه اجاره‌نامه‌ای‌دربین نباشد مورد اجاره را کلا یا جزا بهر صورتیکه‌باشدبغیر واگذارنموده یا عملا از طریق وکالت یا نمایندگی و غیره در اختیار و استفاده دیگری جز اشخاص تحت الکفاله قانونی خودقرار داده باشد .

۲ـ در موردیکه‌عین‌مستاجره بمنظور کسب‌یاپیشه و یاتجارت خود مستاجر اجاره داده‌شده و مستاجرآنرا بعناوینی ازقبیل وکالت یا نمایندگی و غیره عملا بغیر واگذار کند بدون اینکه طبق ماده ۱۹ این قانون با مستاجر لاحق اجاره نامه‌تنظیم شده باشد .

۳ـ درصورتیکه در اجاره محل سکنی موجر حق فسخ اجاره را هنگام انتقال قطعی شرط کرده باشد مشروط به اینکه خریدار بخواهد شخصا در مورد اجاره سکونت نماید و یا آنرا برای سکونت اولاد یاپدر یا مادر یا همسر خود

بقیه در صفحه ۲۱

تلویزیون
نوبل
NOBEL

گروه‌شرکتهای تولیدی وواردانی ماشین‌آلات راه‌سازی‌وساختمانی
ارکان ماشین • وزنه
ماشین رول • رولر
خیابان‌آیزنهاور ـ مقابل دانشگاه آریامهر شماره ٦۲۸ و ٦٤٦
تلفن : ۹٥۹۰۷۸ ـ ۹٦۲٤٥۹ ـ ۹٥۲۸۹۹ ـ ۹٥۹۰۰۲ ـ ۹٥۸٥٥٥

گل بانو؟

فرصتی دیگر برای تماشای بزرگترین و مهیجترین فیلم پلیسی ده سال اخیرهالیوود
ازامشب درسینماهای
پلازا ـ نادر
رود تیلور
سوزی کندال
در فیلم رنگی
تیره تر از کهربا
"DARKER THAN AMBER"
باشرکت : جین راسل
تئودور بایکل
محصول سینما سنتر فیلمز
پخش از سنتر فیلم

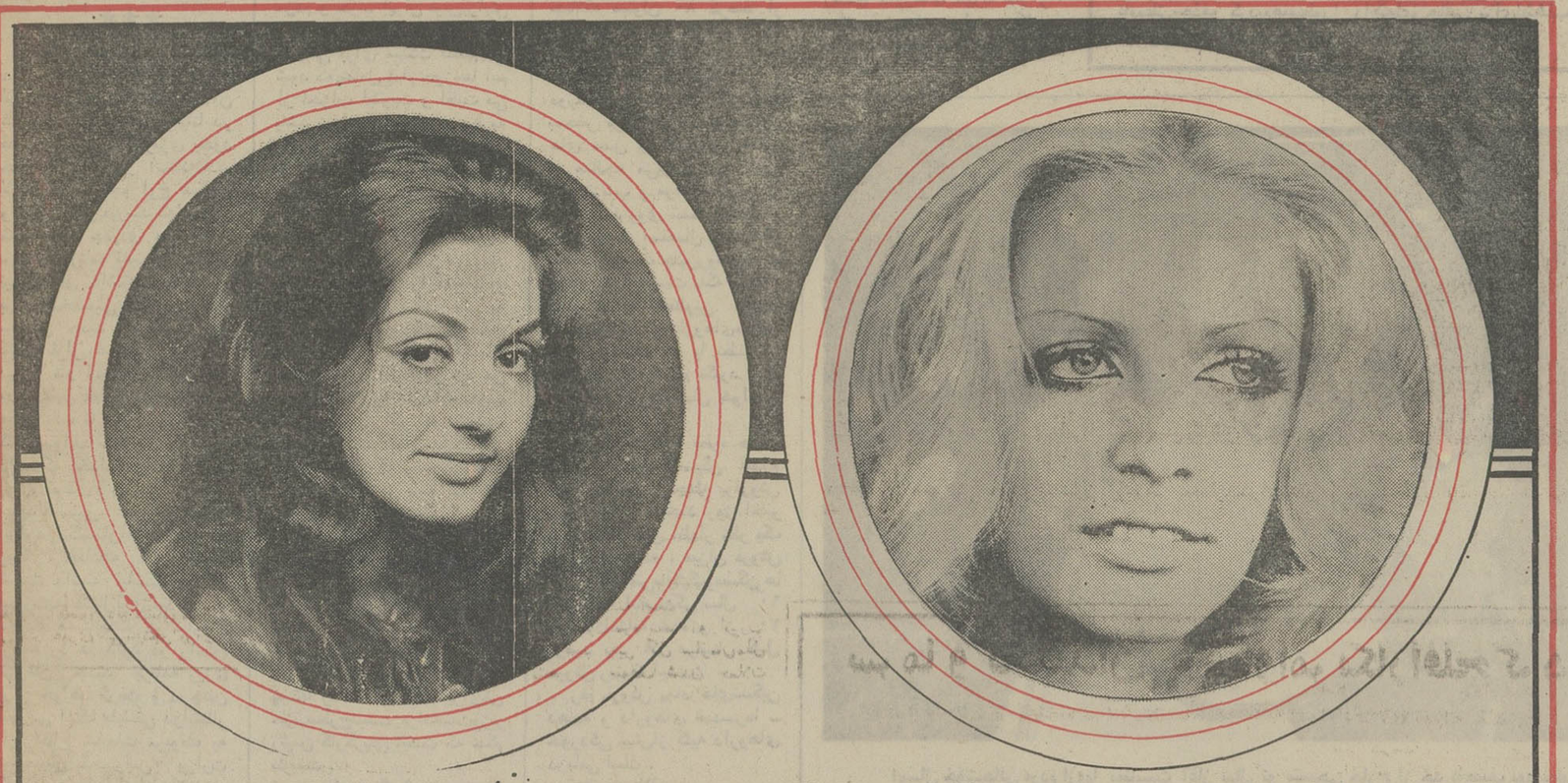

مهیج‌ترین برنامه هنری سال
گوگوش
محبوب‌ترین شوگرل آواز ایران
وخواننده روز اروپا
پتی پراوو
کاباره میامی
درهیجان انگیزترین سوپرنایت کلاب ایران
ازشنبه ۱٦ دیماه فقط بمدّت ٦ شب

آگهی استخدام
چندنفر مهندس مکانیک برق وساختمان همچنین انباردار صنعتی باسابقه کار در یک واحد تولیدی نزدیک تبریز مورد نیاز است خواهشمند است در ساعات اداری به تلفن ۲۳۷٥۸ تبریز یا ۷٥۹۷۱۱ تهران مراجعه نمایند .

آگهی استخدام
راه‌آهن دولتی ایران بمنظور تکمیل کادر فنی خود در طول خطوط نواحی خارج از تهران برای خدمت در صف ارتباطات و علائم یکصد نفر داوطلب که واجد شرائط زیر باشند نیاز دارد . داوطلبان از طریق مسابقه و مصاحبه انتخاب‌وپس‌ازطی دوره کارآموزی و کارورزی کوتاه مدت بطور موقت و پیمانی از محل طرحها استخدام و بخدمت مشغول خواهند گردید .
شرایط عمومی پذیرش :
۱ـ تابعیت دولت شاهنشاهی ایران
۲ـ متدین بیکی از ادیان رسمی کشور
۳ـ انجام خدمت زیرپرچم و یا دارابودن معافیت دائم غیر پزشکی
٤ـ حداکثر سن ۳۰ سال تمام (متولد سال ۱۳۲۱ به‌بعد)
٥ـ برخورداری کامل از صحت‌مزاج‌وتوانائی انجام کار باگواهی اداره کل بهداری
٦ـ دارا بودن گواهینامه دیپلم فنی (رشته برق) یا ریاضی و یا طبیعی
۷ـ سپردن تعهد خدمت در طول خطوط راه‌آهن (خارج از تهران)
۸ـ داشتن ضامن استخدامی و معرف‌معتبر
ترتیب نام‌نویسی :
داوطلبان واجدشرایط میتوانند مدارک زیر را به پیوست تقاضائی که بخط خود نوشته‌وامضاء نموده باشند بوسیله پست سفارشی به نشانی دبیرخانه اداره کل آموزش و امور اجتماعی‌راه‌آهن مرکز ارسال دارند .
به تقاضاهائی که بعداز تاریخ ۲٥ر۱۰ر٥۱به پست سفارشی سپرده شود و یا مدارک ارسالی ناقص باشد بهیچوجه ترتیب‌اثر داده نخواهدشد.
۱ـ فتوکپی آخرین مدرک تحصیلی (بطور خوانا) یکبرک
۲ـ عکس غیرفوری برقی ٤×٦ دو قطعه
۳ـ فتوکپی دفترچه پایان خدمت و یا برک معافیت دائم غیر پزشکی یکبرک
توزیع پروانه ورود به‌جلسه امتحان‌و مسابقه روز ٦ر۱۱ر٥۱ خواهد بود .
م الف ۱٥۳٦۸
راه‌آهن دولتی ایران
آ ـ ۷۳۸۳۸

اخبار، رویدادها، شایعات و گفتگوها در

بازار سیاست

عباس خلعتبری‌وزیر خارجه مقدمات سفر به پاکستان برای شرکت‌دراجلاسیه وزیران‌خارجه سازمان همکاری های منطقه‌ای برای‌عمران «آر . سی . دی» رافراهم میکند . او روز بیستم دیماه به پاکستان میرود و سفرش چند روزی بطول می انجامد . اجلاسیه وزیران «آر . سی . دی» سالی دوبار دریکی از سه کشور عضواین سازمان‌تشکیل میشود و تهران میزبان اجلاسیه‌بعدی وزراء ایران ، ترکیه‌و پاکستان‌خواهد بود .

اجلاسیه قریب‌الوقوع علاوه‌بر بررسی منحنی پیشرفت های «آر . سی . دی» فرصتی‌برای وزیران‌خارجه‌دربررسی مسائل منطقه و مورد علاقه است . سه‌کشورعضو«آر . سی . دی» درعین حال اعضای منطقه‌ای سازمان پیمان مرکزی‌اند که اجلاسیه وزیران آن با شرکت وزیران خارجه‌امریکا وانگلیس خرداد آینده درتهران تشکیل میشود .

★★★

شایعات مربوط به انتصابات در سازمان برنامه که باتقدیم لایحه برنامه‌پنجم تشکیلات‌آن شکل و فرم جدیدی احیانا در قالب وزارت‌برنامه ریزی بخود خواهد گرفت در استانه‌تقدیم لایحه برنامه‌پنجم اوج میگیرد و چنین بنظر میرسد که‌انتصاب شخصیت جدیدی در راس سازمان برنامه تغییرات دیگری نیز بدنبال داشته باشد . برای شخصیتی که در راس سازمان جدید برنامه ریزی کشور قرار خواهد گرفت تا دیروز نام سه نفر ازجمله‌نام مدیر عامل فعلی آن ورد زبان هابود. اما تا آخر وقت امروز کلیه شواهد حکایت از این داشت‌که خدادادفرمانفرمائیان برای تصدی ریاست بانک جدیدالتاسیس سرمایه‌گذاری ایران‌درانگلستان‌به لندن‌خواهد رفت . چنانچه این شایعه صحت داشته باشد در آن صورت‌به‌احتمال‌قوی عبدالمجید مجیدی که‌سابقه‌کار در سازمان برنامه را هم دارد در راس سازمان جدید برنامه ریزی قرار خواهد گرفت و درچنین صورتی اینک بایستی درانتظار بازار داغ شایعات مربوط به شخصیتی که‌درراس وزارت کار قرار خواهد گرفت باشیم.

★★★

با سفر قریب‌الوقوع سپهبدعلی محمدخادمی‌مدیر عامل‌هواپیمائی ملی ایران به بیروت و بازگشت او تجدید فعالیت حمل و نقل هوائی و برقراری پرواز های هفتگی «هما» به بیروت نزدیک است. خادمی قرار است اواخر هفته برای‌مذاکره با شرکت‌های هوائی لبنان به بیروت رود . پرواز های شرکت های هوائی ایران و لبنان سه سال قبل همزمان با قطع مناسبات دو کشور قطع گردید و با تجدید این روابط، برقراری مجدد پروازها مقارن با ایامی شد که تهران تجدیدنظر در قراردادهای هوائی با کلیه کشور هائی راکه احساس‌می‌کرد ایران‌در قرارداد های گذشته‌ازحقوق متساوی‌در آن‌ها برخوردار نیست دنبال میکرد. بنظر می رسد که تاعقد قرارداد جدیدهوائی میان‌ایران و لبنان، برای برقراری مجدد پروازها یک توافقنامه موقتی حاصل گردیده است .

★★★

بدنبال امضای قرارداد جدید حمل و نقل هوایی ایران و سوئیس، امضای قرارداد های مشابه‌ای با دیگر کشورها که پیش‌نویس انها قبلا پاراف گردیده قریب‌الوقوع است. چندی قبل موافقتنامه جدید هوایی ایران و هند نیز با سفر هیئت ایران به دهلی پاراف گردید و امضاء نهائی آن اینک در گرو رفع چند مورد اختلاف جزئی است .

★★★

یک موسسه تحقیقاتی درسوئیس درگزارش و بررسی سالیانه خود پیرامون آزادی مطبوعات میگوید در یکصدوسی کشور عضوسازمان ملل چهارپنجم آنها از آزادی‌بیان واطلاعات برخوردار نیستند . گزارش این موسسه تحقیقاتی میگوید وضع وسائل‌ارتباط جمعی تقریبا در سراسر جهان روزبروز مخوفتر میگردد وروابط میان دولت‌ها ومطبوعات همچنان برعدم اعتماد متقابل پایدار است.گزارش مورد بحث میگوید در اغلب کشور های عربی حتی لبنان سانسور شدید مطبوعاتی برقرار است و بعضی از این کشورها از جمله لیبی اجازه ورود هیچیک از مطبوعات خارجی به کشور را نمیدهند .

تصحیح نام

در صفحه هفتم امروز نام‌خانم شیلا صالح اخوان هنرمند نقاش ، به اشتباه شیلا صالحی اخوان نوشته‌شده که بدین‌وسیله تصحیح میشود.

نخست‌وزیر در ملاقات با نمایندگان گروه پارلمانی حزب مردم گفت :

من میخواهم یک اقلیت قوی در برابر ما باشد

★ چون سطح زندگی بالا رفته مخارج هم بالا رفته است .

★ دولت سالی ۸۵ میلیون تومان ضرر میدهد که ملت گوشت ارزان بخرد

★ رئیس مجلس شورا : در مجلس ما مخالف و موافق دولت نداریم

در چهارمین دیدار نمایندگان استانهای‌مختلف‌کشور بانخست‌وزیر اعضای‌گروه پارلمانی‌حزب مردم در مجلس شورای ملی ، ظهر دیروز در نخست وزیری حضور یافته و ناهار را با نخست‌وزیر صرف کردند .

در این ملاقات ، رئیس مجلس شورای‌ملی، نایب‌نخست‌وزیر در امور عمرانی ، وزیر راه، وزیر کشور، وزیربهداری، وزیر آب و برق، و قوام صدری معاون‌نخست‌وزیر حضورداشتند.

در ابتدای این دیدار آقای نخست‌وزیر طی سخنانی گفت‌تا بحال جمعی از نمایندگان عضو گروه پارلمانی حزب‌ایران نوین در برنامه ملاقات شرکت کرده و نیازمندیها و مشکلات حوزه های انتخابیه خود را مطرح کرده‌اند. آمادر هرگونه‌همکاری که دولت در توسعه و پیشرفت برنامه‌های عمرانی با نمایندگان مجلس بعمل می‌آورد ، حزب مردم و حزب ایران نوین‌برایش فرقی ندارد ، برنامه های عظیم عمرانی برای مملکت تنظیم می شود که شامل تمام حوزه‌ها اعم از احزاب اکثریت و اقلیت می باشد زیرا برنامه‌های مربوط به ترقی و پیشرفت مملکت، متعلق به همه مردم ایران است ووطن پرستی، انحصاری نیست.پیوسته مورد اعتراض نمایندگان گروه اکثریت قرارمی‌گیرم که میگویند یک وکیل اقلیت زودتر می‌تواند یک وزیر مسئول را ملاقات و مشکلش را حل نماید. ولی به نظر من باید تمام وکلای مجلس در چهارچوب مملکتی یکسان باشند. حزب اقلیت در نزد من همان اهمیت را دارد که حزب اکثریت دارد. اگر اقلیت‌نباشد، اکثریتی‌نیست. تمام‌این‌شکوفائی و پیشرفتهائی که‌در مملکت‌بدست آورده‌ایم همه در پرتو عنایات‌و رهبری های شاهنشاه است . برای من مهم این است که یک حزب قوی در برابرما وجود داشته باشد و بدیهی است‌تمام مشاغل اجرائی‌مملکت‌بجزوزارت و معاونت پارلمانی، بایددراختیار همه باشد و به شما قول می‌دهم که‌اگر افرادی باشند که‌بتوانند پستها را اشغال کنند، برای‌من حزب‌مطرح‌نیست‌زیرانخست‌وزیر، رئیس کارگزینی نیست که حکم بنویسد .

ضرر تامین گوشت

نخست‌وزیر ضمن اشاره به مبارزه بین اکثریت و اقلیت، به شمشیر بازی اشاره کرد و گفت باید شمشیرباز طرف قوی‌داشته باشد تا بتواند شمشیربازی‌نماید. شما روی لوایح نظر و پیشنهاد بدهید وما هم از نظر حزب ، استقبال می‌کنیم .

مخالف نداریم

رئیس مجلس شورای ملی بدنبال سخنان نخست‌وزیر گفت اصولا در مجلس، مامثل بعضی ازکشورهای دیگر مخالف‌وموافق دولت نداریم،بلکه اقلیت واکثریت داریم، چنانکه بعضی لوایح باتفاق آراء تصویب میشود .

آنفلوآنزا و بیماری های فصلی افزایش یافته

۵ توصیه پزشکان

برای آنکه‌دچار بیماریهای زمستانی نشوید

موج سرمای چند روز اخیر تهران و ریزش برف سنگین‌این هفته‌درنقاط‌مختلف کشوربیماری های زمستانی را درپایتخت و بسیاری‌از شهرستان‌ها گسترش داد و اکنون تعداد زیادی از مردم دچار گریپ ، آنفلونزا ، سرماخوردگی، آنژین‌گردیده‌اند و رویهمرفته میزان این نوع بیماریها بمقیاس‌زیادی افزایش یافته است .

اینبار نیز کودکان بیش از همه درمعرض تهدید این نوع بیماری هستند .

دراین هفته بیشتر مراجعین به مطب پزشکان در شمال شهر را بیماران مبتلا به انفلونزا ، سرماخوردگی تشکیل میدادند و اکثربیماران درمانگاه‌های‌جنوب شهر نیز کسانی بودند که از عوارض امراض فصل رنج می بردند .

دارو های آنتی‌بیوتیک

فروش داروخانه‌های تهران طی روزهای گذشته بمیزان فوق‌العاده‌ای افزایش یافت . چنانکه میتوان ۸۰ درصد از داروهای عرضه شده را از آنتی‌بیوتیک دانست .

یک پزشک متخصص دراین موردگفت: عده زیادی از مردم بمحض بروزاولین علائم بیماری های فصل به تشخیص خود به معالجه می‌پردازند و بدون هیچ ترتیب و مراعات اصولی مقداری داروی تسکین‌دهنده و انتی‌بیوتیک استعمال میکنند که ناگفته پیداست چنین‌روشی‌نه‌تنها چندان موثر نیست بلکه ممکن است عواقب نامطلوبی داشته باشدزیرا ، اگر داروهای‌مسکن و انتی‌بیوتیک ها با نظر و توصیه‌پزشک انجام نگیرد زیان های زیادی را بدنبال خواهد داشت .

شربت سرفه ، قطره های بینی ، قرص‌های‌مسکن، انواع ویتامینها نیز از جمله پرفروش ترین داروهای چند روز اخیر بوده‌است‌و طبق اظهار نظر یک مدیر داروخانه . میزان فروش داروهای آنتی‌بیوتیک‌ومسکن ها نسبت به ایام دیگر سال ۶۰ درصد اضافه شده و از ۲۰ درصد به ۸۰ درصد کل فروش رسیده است .

رقم فروش پماد های‌تسکین دهنده و داروهای ضدسرما ـ خوردگی بیش‌از کلیه داروهای درمانی است .

توصیه لازم

پزشکان بمنظور پیشگیری و اجتناب از بیماریهای زمستانی چند نکته زیر راتوصیه‌کردند :

۱ـ کودکان خود را با لباس های گرم بپوشانید .

۲ـ از تماس خردسالان با افراد مبتلا جلوگیری کنید و مانع رفتن انها به اماکن‌عمومی و پرجمعیت شوید .

۳ـ سالخوردگان و افراد مسن حتی‌المقدور باید ازرفت وامد درخیابانها مخصوصا‌شبها که‌خطرزمین‌خوردن زیادتر است پرهیز کنند .

۴ـ خودسرانه‌داروهای‌مسکن و انتی‌بیوتیک مصرف نکنید.

۵ـ بمحض‌ظهور علائم‌بیماری به دکتر مراجعه نمائید .

هوا گرمتر میشود

اداره هواشناسی اعلام‌داشت درجه حرارت‌شب‌گذشته تهران به ۱۱ درجه زیر صفررسید و احتمالا سرمای امشب نیز بین ۹ تا ۱۰ درجه زیر صفر نوسان خواهد داشت ولی بتدریج هوا گرم‌تر خواهد شد .

همزمان باشیوع بیماریهای زمستانی وزارت بهداری تعداد زیادی داروهای مورد نیاز را برای توزیع درسراسر کشور برای سپاهیان بهداشت ارسال داشت .

حسین بره ودمبه‌علی!

ازثبت احوال تقاضای کمک کردند

یک دبیر آذربایجانی‌که‌نامش «حسین بره»بوداز ثبت‌احوال تقاضا کرد، «بره» از دنبال «حسین» حذف شود، ما هم موافقت کردیم، آیا این اقدام از نظر آقای استاندارمرکزی که‌درمقام‌ایرادگیری‌برآمده‌اند اشکالی داشته ... ؟

این مطالب را امروز آقای اسعد رزم‌آرا مدیر کل ثبت احوال به خبرنگار روزنامه اطلاعات اظهارداشت‌وافزود: طرح ثبت احوال که‌برمبنای توصیه علما و خود مردم تهیه گردیده حذف کلمات مستهجن «پیشوند یا پسوند» از اسامی «ائمه اطهار»است.

استاندار استان مرکزی در سمینار ملی و میهنی که در کرج تشکیل شده به اقدام‌ثبت احوال در مورد حذف بعضی از پسوند های اسامی حمله کرده بود .

مدیر کل ثبت احوال در این مورد اضافه کرد :

مثلاشخصی نامش «دمبه‌علی» بود، به‌تقاضای خودش‌پسوند بی‌ربط «دمبه» را از جلوی نام«علی»حذف کردیم‌همینطور زلفعلی و چراغعلی و گداعلی که واقعا به زیبائی نام «علی» لطمه میزند و صاحبان‌اسامی مذکور هم باعث «مضحکه» دیگران قرار میگیرند .

همان دبیر آذربایجانی که نامش «حسین بره» بود در نامه‌ای که به ثبت احوال برای حذف بره از دنباله اسمش نوشته :

من هر وقت برای تدریس‌به کلاس میروم شاگردان عکس یک بره را روی تخته سیاه می کشیدند و موجب‌ناراحتی اعصاب من می‌شدند !

مدیر کل ثبت احوال درمورد حذف نام‌های چنگیز یا تیمور از شناسنامه‌ها که استاندار مرکزی به‌آن اشاره کرده‌بود گفت :

مردم در انتخاب‌اسامی آزاد هستند واگر افرادی که نام های چنگیز یا تیمور دارند بما پیشنهاد کنند با تغییر نام آنها موافقت خواهیم کرد .

ثبت احوال اقدامی که کرده تهیه یک جزوه از نام های زیبای‌فارسی است‌که‌دراختیار ادارات تابعه خود گذاشته تا راهنمای جالبی برای‌انتخاب اسامی باشد .

۷۰ میلیون تومان

برای اسفالت خیابانها

شهرداری پایتخت اعتباری معادل ۷۰۰ میلیون ریال برای اسفالت جدیدخیابانها در نظر گرفته است.

امروز یک مقام آگاه در شهرداری تهران اعلام کرد : عملیات اسفالت خیابان های پایتخت بعلت‌زمستان وبخبدان تا سال جدید متوقف گردید و این برنامه در صورت‌مساعدت هوا درنیمه دوم فروردین ماه مجددا آغاز میشود،

همین مقام افزود : درسال جاری حدود ۴۰۰ خیابان در مناطق مختلف تهران آسفالت شد و تعدادی از خیابانها نیز مرمت و لکه‌گیری گردید.

شهرداری تهران برای سال آینده برنامه جدیدی برای اسفالت خیابان ها و بزرگراه های پایتخت دارد.

قسمتی از این برنامه شامل آسفالت ۳۵ کیلومتر ازبزرگ راهها است . از جمله : باقی مانده خیابان تاج ـ ادامه‌تاج و زیبا شهرکه‌به‌استادیوم آریامهر متصل خواهد شد ، جنوب میدان شهید تاسه راه اذری ـ جاده سوم ـ ۴۵ متری رزم‌آرا ۴۵ متری فرح‌اباد.

خبرنگار ما در گزارش خود اضافه کرده است:

هم اکنون اداره آسفالت شهرداری تهران‌سرگرم بررسی خیابانهائی است که ضرورت دارد اسفالت انها تجدید شود.

خبرهای کوتاه

وزیر اقتصاد به امریکا رفت

به‌فرمان شاهنشاه هوشنگ انصاری وزیر اقتصاد برای شرکت در مراسم یادبود هری‌ترومن رئیس‌جمهور فقید واسبق ایالات متحده بامداد امروز رهسپار واشنگتن شد.

مراسم یادبود ترومن روز جمعه درکلیسای بزرگ واشنگتن برگزار میشود و از سوی کلیه‌کشور های دوست ایالات‌متحده نمایندگانی‌برای شرکت در این مراسم عزام شده‌اند . وزیر اقتصاد و امیراصلان افشارسفیر ایران درواشنگتن بعنوان نمایندگان ایران درمراسم‌یادبود ترومن شرکت میکنند . انصاری که قبل از احراز مقام وزارت اقتصادسفیرایران‌درواشنگتن بود هفته آینده به تهران باز میگردد .

سمینار مرغداری

بمناسبت روز مرغداری وزارت کشاورزی و منابع طبیعی برای بالا بردن سطح معلومات مرغداران‌وراهنمائی آنان درباره مسائل‌بهداشتی و پرورش طیور یك سمینار سه روزه تشکیل میدهد.

این سمینار از تاریخ۲۳ دیماه جاری در سالن اجتماعات دانشکده دامپزشکی برگزار خواهد شد و گروهی از استادان دانشکده دامپزشکی ، کارشناسان موسسه رازی، سازمان دامپزشکی‌و سازمان دامپروری کشور درباره اصول صحیح پرورش طیور، مدیریت مرغداری وروشهای پیش‌گیری‌و مبارزه‌بیماریهای آن سخنرانی خواهند کرد.

شرکت در این سمینار برای عموم مرغداران و علاقمندان صنعت مرغداری اعلام شده است .

سفیر ایران در محل ماموریت

آقای منوچهر بهنام نخستین سفیر شاهنشاه آریامهر در امارات عربی متحده روز سه‌شنبه وارد ابوظبی شد و پس از آن عازم دوبی شد و با شیخ راشد بن سعید آل مکتوم معاون رئیس کشور امارات‌عربی و فرمانداردوبی ملاقات کرد و دیشب‌ازطرف شیخ راشد ضیافتی بافتخار سفیر ایران ترتیب یافت .

شیخ زاید بن سلطان آل نهیان رئیس کشور امارات عربی متحده اکنون بطور خصوصی از پاکستان دیدن می‌کند .

بخشنامه بانك مركزی در مورد ورودلاستیك

امروز بانک مرکزی‌ایران طی بخشنامه‌ای بکلیه بانکها دستور دادکه تااطلاع ثانوی گشایش اعتبار اسنادی برای واردات برخی‌ازانواع لاستیک اتومبیل‌های‌سواری و کامیون که‌ورود آن از طرف وزارت اقتصادآزاداعلام‌شده احتیاج به‌موافقت‌قبلی وزارت اقتصاد ندارد.

ضیافت وزیر اطلاعات

از طرف آقای حمید رهنما وزیر اطلاعات‌شب‌گذشته‌بافتخار آقای « پلویالر » نویسنده و محقق معاصر فرانسوی که بدعوت وزارت اطلاعات‌به‌ایران آمده است ضیافتی بشام‌درهتل آریاشراتون ترتیب یافت که گروهی از مقامات مملکتی و دانشگاهی و شخصیتهای خارجی در آن شرکت‌داشتند.

پرداخت‌وام به نسوزران

وزارت تعاون وامورروستاها اعلام‌کردکه‌درایان ماه‌گذشته بیش از ۵۱۵ میلیون ریال‌وام ازطریق‌شرکت‌تعاونی‌روستائی به ۶۵ هزار و۲۷۶ نفر از کشاورزان عضو شرکتهای تعاونی‌روستائی سراسرکشور بمنظور تولید کشاورزی مورد احتیاج آنهاپرداخت‌گردیده

رومانی امروز در کاخ جوانان

بعدازظهر امروزبا حضور غلامرضانیک‌پی‌شهردارتهران نمایشگاه عکسی از پیشرفت های رومانی درکاخ مرکزی جوانان گشایش‌خواهدیافت. نمایشگاه مذکور تحت عنوان «رومانی امروز» برای بازدید عموم چند روز مفتوح است و برای شرکت در مراسم گشایش آن سفیر رومانی‌از عده‌ای از شخصیت های مملکتی دعوت کرده‌است .

افزایش مدار ارتباطی غرب تهران

شرکت مخابرات ایران امروز اطلاع داد که بمنظور افزایش مدار های ارتباطی مرکز تلفن غرب تهران از پانزدهم ماه جاری (دیماه) عملیاتی آغاز میشود که احتمالا مدت بیست روز چند ساعتی در تلفن های این منطقه اختلالی بوجود خواهد آورد .

یك‌مقام مطلع اضافه کرد: مراتب باذکر جزئیات برای اطلاع همگانی جداگانه آگهی خواهد شد .

مروجن سوندی در دانشگاه تهران

بامدادامروز هیئتی مرکب ازهشت نفرمورخان دانشگاه گوتمبرگ سوئد دردانشکده ادبیات‌و علوم انسانی حضور یافتندواستادان‌گروه«تاریخ» ان دانشکده ملاقات کردند

دراین ملاقات مذاکراتی پیرامون مسائل تاریخی بعمل آمد .

تحقیق در ساختمان اقتصاد ملی

بدعوت دانشگاه پدا هند ملی اقای‌دکترحسین پیرنیا رئیس مدرسه‌عالی‌ریاضیات‌ومدیریت اقتصاد کرج‌درباره «تحقیق‌در ساختمان اقتصادملی باروش تحلیل‌دستگاهی»برای‌افسران ومدیران سازمان های‌مختلف که‌دوره مدیریت‌را میگذرانند سخنرانی کرد .

سخنرانی

عصر دیروز در جلسه سخنرانی هفتگی کانون ناسیونالیست ایران دکتر علومی‌نماینده مجلس‌شورای ملی درباره‌دهه انقلاب ایران و اثرات آن سخنرانی کرد وپیشرفتهای‌اقتصادی وصنعتی کشور را تشریح کرد .

پیش بینی هوا تکزاس

گرمترین نقطه در ۲۴ ساعت گذشته چاه بهار با حداکثر ۲۴ و حداقل ۱۵ درجه بالای صفر بود . سرد ترین نقطه سقز با حداکثر ۱۱ درجه زیر صفر وحداقل ۳۰ درجه زیر صفر بوده است . حداکثر درجه‌حرارت تهران در اینمدت یکدرجه زیر صفر و حداقل ۱۱درجه زیر صفر بوده .

حداکثر درجه حرارت امروز تهران و شهرستانهای غربی ایران ۲ تا ۴ درجه گرمتر خواهد شد .

برف و یخبندان در شهرها

درجنوب برف میبارد !

گزارش خبرنگاران ما از سراسر کشور حاکی است‌که سرما و یخبندان بی سابقه‌ای همراه با ریزش برف سراسر شهرستانها را در برگرفته و مخصوصا در مناطق جنوبی کشور ، که در بعضی نقاط اهالی آن برف ندیده‌اند برف باریده است .

* درکرمان ۲۴ ساعت است که بطور متوالی برف می‌بارد و ارتفاع برف‌درشهر به نیم متر و در مناطق کوهستانی به ۸۰ سانتیمتر رسیده و حرکت اتومبیلها در شهر قطع شده است .

* ریزش‌برف‌درجهرم‌ازساعت ۱۱ بعد از ظهر دیروز تا ساعت ده بامداد امروز ادامه دارد .

هم اکنون ۳۵ سانتیمتر برف بر روی زمین و درختان‌نشسته و پرتقال ها بصورت گلوله‌های یخ‌درآمده است .

تعطیل مدارس شیراز

بدنبال ریزش برف سنگین در شیراز ، صبح امروز شورای منطقه‌ای آموزش و پرورش استان فارس جلسه فوق‌العاده‌ای تشکیل دادو تصویب کرد که تا اطلاع ثانوی کلیه دبستانها ، کودکستان ها،و دبیرستان های شیرازتعطیل گردد.

مدارس شیراز که از صبح‌امروز حالت نیمه تعطیل بخود گرفته‌بود از ساعت ۱۰ صبح بکلی تعطیل گردید.

* در مشهد بعلت سرمای شدید لوله های آب یخ‌بسته و تعداد زیادی اتومبیل به‌علت یخبندان در حاشیه خیابانها متوقف شده .

* در استان های آذربایجان سرمای شدیدی حکمفرماست و راه اسالم به خلخال براثر کولاك و ریزش برف همچنان بسته است . در گردنه هابیش از ۳ متر برف وجود دارد .

* در حاجی آباد ازتوابع بندرعباس ریزش برف از ساعت ۵ بامداد امروز شروع شده و همچنان ادامه دارد .

حاجی آباد یك منطقه‌گرمسیر است و سالیان متمادی است که اهالی این ناحیه برف ندیده‌اند . در بندر عباس‌باران می بارد و دریا طوفانی واداره بندر عبور و مرور کشتی ها و موتور لنج ها را متوقف ساخته است .

* درکرمانشاه درجه‌حرارت به ۲۰ درجه زیر صفر رسیده و بدستور مدیر کل آموزش و پرورش کرمانشاهان دبستان هاشنبه آینده تعطیل گردید.

* در شیراز از ساعت ۵بعد ازظهر دیروزریزش برف‌شروع شده و همچنان ادامه دارد و راه شیراز ـ فسا در گردنه «کل چهره» بسته شد .

* در زاهدان و بندربوشهر درجه حرارت به زیر صفر رسیده و در زاهدان تا ساعت ده بامداد امروز ۲۰ سانتیمتر برف برزمین نشسته است .

* مدارس‌و دکاکین‌زابل نیز بعلت ادامه ریزش برف‌بحال نیمه تعطیل درآمده و بانـد فرودگاه زاهدان یخبندان می‌باشد و پرواز هواپیما امروزدر این شهر انجام نشد .

* در لار بدنبال ریزش‌برف هوا رو به سردی گرائیده و درختان بومی از جمله سدر و گز که در برابرسرما مقاومت ندارد خشك شده است .

* در «گراش» که ۳۰ کیلو متری لار قرار دارد و هوای‌آن گرمتر از شهرستان لاراست ۲۰ سانتیمتربرف بزمین‌نشسته است .

وزارت راه اعلام کرد در حال حاضر راههای سنندج به همدان در گردنه صلوات‌آباد. بیجاربه کنیودراستان کردستان. کرمان به سیرجان در گردنه خامه سرخ و بیجار به زنجان و گردنه‌خوش‌ییلاق درشاهراه، شاهرودبه‌گرگان براثرریزش برف سنگین و کولاك شدید بسته است .

به‌زائران هشدارداده‌شد

★ دکتر آزمون اعلام داشت: امسال ۴۴ هزار ایرانی‌در مناسك‌حج شرکت میکنند

★ یك‌زائردیگر ایرانی‌دیوانه شد .

سازمان اوقاف‌امروزبه زائرینی که هنوز به جده نرفته‌اند اخطار کرد حمل هر مقدار تریاک ومواد مخدر تحت هر عنوانی ممنوع است و کسانی که از مقررات‌سفر تخلف ورزند بشدت مورد مواخذه قرار خواهند گرفت .

دیوانه شد

جده ـ احمد مرادی ـ امروز مقامات دفتر ثابت سازمان اوقاف در کشور سعودی یک زائرایرانی بنام علی را که دچار جنون شده بود باهواپیمابه‌تهران بازگردانید.

وی دومین زائر ایرانی بود که که قبل از آغاز مناسک حج به بیماری روانی مبتلا گردید و قادر به انجام مناسك‌حج نبوده است.

دکتر آزمون‌معاون نخست‌وزیر قبل از مراجعت به تهران در مصاحبه مطبوعاتی‌که در فرودگاه جده تشکیل داد اعلام کرد: جمع کل زائران ایرانی در سال‌جاری به ۴۴ هزار نفرمیرسد از این‌عده ۴۱هزارو ۴۹نفر ازداخل ایرانو بقیه از کشور های خارج‌بوده‌اند که باگذرنامه بین‌المللی‌به سفرحج اقدام کرده‌اند .

وی اضافه کرد : مشکل‌پرواز بین جده و مدینه براثر مذاکره‌با مقامات‌عربستان‌سعودی برطرف‌شد وتااین‌لحظه‌زائران‌ایرانی‌که با ۱۳۰ پرواز وارد جده شده بودند به مدینه عزیمت کرده‌اند .

نیم میلیون زائر

از امروز هر زائری که وارد جده شود باید زیارت از مدینه منوره را که جزواعمال حج‌نیست به بعد ازانجام مناسک حج‌موکول کند تا امشب (ساعت ۷ دیشب) متجاوز از نیم میلیون زائر خانه خدا از ملیت های مختلف سراسر جهان از راه های هوائی،دریائی، زمینی واردکشور سعودی‌شده‌اند.

سخنگوی سازمان اوقاف ظهر امروزاعلام‌داشت‌زن‌زائری که‌هفته گذشته مبتلا بمجنون شده بودپس از بهبودی نسبی صبح امروز با هواپیما وارد تهران شد و ظهر امروز پس از تلاش زیاد مامورین تحویل خانواده‌اش‌شد . این زائر که اعظم نام داشت و از معاودین عراقی است آدرس منزل خود را مدتی بکلی از یاد برده بود .

۸ نفر زیر یك چادر

این سخنگوهمچنین اضافه‌کرد امسال در منی و عرفات حداکثر ۸ زائر در یک چادر بسرخواهند برد این رقم در سال های گذشته ۱۲ تا ۱۶ نفر بوده است علاوه بر این امسال در این دو محل قطعه زمینی‌که برای زائران‌ایرانی در نظر گرفته شده به دو برابر مساحت سال گذشته افزایش‌یافته است .

سرما خوردند

جده . احمدمرادی : ساعت ۱۲ بیست‌وهفتم دیقعده .

هوای جده‌ازشب‌گذشته‌فوق‌العاده سرد شده است . بطوریکه‌گروهی از زائران به سرماخوردگی مبتلا شده‌اند . درحال حاضر اکثر مراجعین به درمانگاه‌ها و بیمارستانهای شیروخورشید سرخ را مبتلایان‌به‌سرماخوردگی تشکیل میدهند .

مقامات سازمان اوقاف اززائرینی که هنوز به کشور سعودی عزیمت نکرده‌اند درخواست کرد با خود لباس گرم بردارند .

راه مدینه بسته شد

بعلت فرارسیدن مناسک حج از صبح امروز راه زمینی جده به مدینه بسته وراه‌هوائی نیز عصر امروز بسته خواهد شد .

اکثر زائران که از جده عازم بیت‌الله‌الحرام هستند لباس احرام برتن کرده‌اند ویایک نظام خاص و چشمگیر در صفوف منظم به‌ترتیبی که بانوان در صف مقدم میباشند بصوب مکه در حرکت‌اند .

بازار جده خلوت شده است ، زائران مدینه قبل ایرانی بیشتر خرید سوغات خود را از بازار مدینه کرده‌اند .

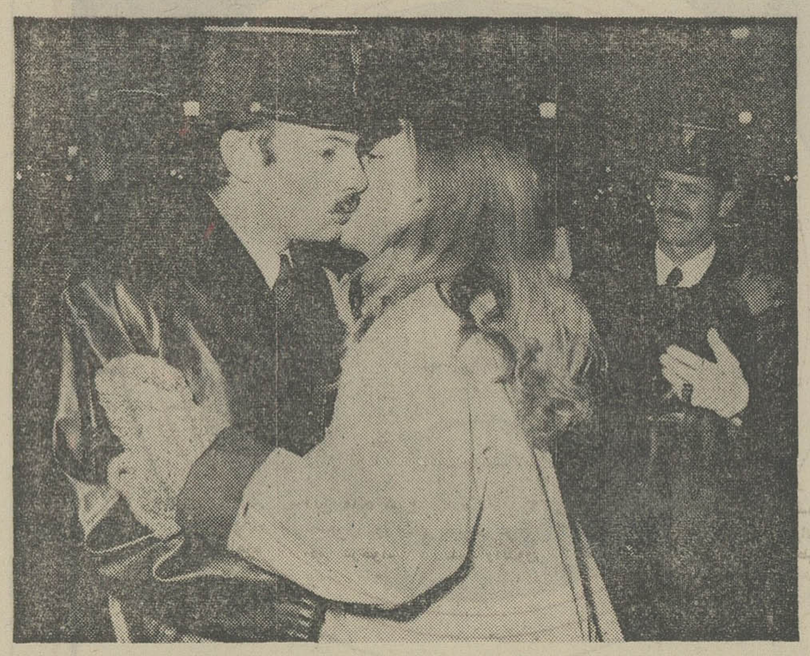

امسال خوشحالی مردم اروپا بمناسبت آغاز سال نو مسیحی خارج از حد توصیف بود بطوریکه روزهای اول و دوم ژانویه مردم در کوچه و خیابان حتی افراد ناشناس را در آغوش گرفته میبوسیدند . عکس بالا یک خانم فرانسوی را نشان میدهد که در یکی از خیابانهای پاریس با نثار بوسه سال نو را به‌پاسبان تبریک میگوید .

در تیراندازی ژاندارمهاو دست ـ چپی های ترکیه ٤ نفر کشته‌شدند

آنکارا ـ یک مقام رسمی در آنکارا اظهار داشت عصر روز سه شنبه زدو خورد شدیدی بین نیرو های امنیتی ترکیه و گروهی از تروریست های ترک که پس‌از فرا گرفتن‌شیوه نبردهای چریکی از اردوگاه های فلسطینی وارد ترکیه شده بودند در نزدیکی‌شهر «اسکندرونه» درگرفت و درنتیجه چهار نفر کشته شده و چندین‌نفر دیگر زخمی گردیدند . یک گروهبان ژاندارمری و دو نفر از روستائیان از جمله کشته شدگان هستند تعقیب تروریستها از نیمه شب قبل در منطقه کوهستانی «خطای» آغاز شده بود .

یک ژاندارم نیز در این زد و خورد زخمی گردید یکی دیگر از قوای امنیتی که بشدت مجروح شده بودبا‌هلیکوپتر به‌آنکارا‌انتقال یافت. یک سروان ژاندارمری نیز از ناحیه بازوزخمی شده است.

یکی از تروریستها که دستگیر شده است دربازجوئی اعتراف کرد که او و رفقایش که هنوز هویتشان فاش نشده از یک اردوگاه الفتح وارد ترکیه‌شده‌اند.

اهالی دهکده‌محبر ورودتروریست ها را به ژاندارمری اطلاع‌دادند خرابکاران پس‌از ورود به دهکده «کری‌خان» یکی از روستائیان را که برای نخستین بار به آنها برخورد کرده بود دستگیرساخته و پس از خلع سلاح دست وپای اورا بسته بودند.

ادعای متهم به قتل در دادگاه

رشت ـ دادگاه جنایی‌گیلان، صبح امروز محاکمه مردی را که متهم است ۱۸ ماه پیش همسر چهل ساله خود راکشته است ، آغاز کرد .

این مرد محمد گنجی همدانی نام دارد و طبق کیفرخواست دادستان گیلان، متهم است۱۸ ماه‌پیش‌ملیحه کریم زاده‌همسر خود را در روستای « تکیه تازه‌آباد » ساحل دریای خزر بقتل رسانده است .

شاکی خصوصی این پرونده رضا پسر ۱۲ ساله متهم و مقتول است .

محمد در جلسه دادگاه به رئیس‌دادگاه گفت که او جلسه رابرسمیت نمیشناسد ودادگاه صلاحیت رسیدگی به پرونده‌او را ندارد . متهم که گویا‌اختلال مشاعر دارد ویا خود را به دیوانگی‌میزند ، ادعا می‌کندکه رسول خدا میباشد .

در سرمای ۳۰ درجه زیر صفر سقز

۳۰۰ تن توتون آتش گرفت

انبار توتون کارخانه دخانیات سقز از ساعت ۸ دیشب طعمه حریق شده وتا این ساعت (۱۱ صبح) تلاش ماموران آتش‌نشانی سقز و بوکان وسربازان پادگان ، ماموران شهربانی و کارگران‌کارخانه دخانیات‌برای خاموش کردن حریق بجایی نرسیده است .

علت آتش سوزی هنوز معلوم نشده است . در این انبار۲۰۰ تا ۳۰۰ تن توتون انبار شده بود .

استاندار کردستان ، صبح امروز برای بازدید محل آتش سوزی از سنندج به طرف سقز حرکت کرده است. شعله های آتش از هرسوزبانه می‌کشد و ستون دودآتش، از فاصله چند کیلومتری بخوبی مشهود است .

سرمای ۳۰ درجه زیر صفر نیز مزید برعلت شده وفعالیت ماموران آتش نشانی‌را برای اطفای حریق بی‌ثمر گذاشته است .

اخبار خارجه

یک کشتی اسرائیلی منفجر شد

پاسکال‌گولا (می‌سی‌پی) براثر انفجار های شدیدی که دریك کشتی حمل ونقل اسرائیل در ساحل امریکاروی‌داد دو نفر از کارکنان آن کشته شده و سه نفر دیگر زخمی گردیدند.

کشتی اسرائیلی که دویست متر طول‌دارد روز ۲۶ دسامبر وارد آبهای «می‌سی‌سی‌پی» شده بود تا ۲۰ هزار تن گندم و ۱۲ هزار تن لوبیابه اسرائیل حمل کند .

نخستین‌انفجار در ساعت سه و نیم بعداز ظهر دیروز درقسمت مخصوص اقامت کارکنان کشتی روی‌داد وبدنبال آن چهارو پنج انفجار دیگر صورت گرفت و بلافاصله شعله‌های آتش از بدنه آن زبانه کشید . فرمانده کشتی واکثریت کارکنان‌آن پس‌از آنکه مدتی‌با آتش مبارزه کرده‌وموفق‌به خاموش کردن‌آن نشدند به موقع کشتی‌را ترك گفتند و بلافاصله نگهبانان ساحلی امریکا به کمك کشتی اسرائیلی شتافتند .

در اسرائیل یك سخنگوی رسمی گفت که کشتی‌بسوی‌آب های جنوب‌امریکا در حرکت‌بود چندین‌انفجار پیاپی‌در آن روی داد وظاهرا دونفر از سرنشینان آن ناپدید شده‌اند .

علت وقوع این حادثه هنوز معلوم نیست . این کشتی که ۳۶سرنشین داشت بعداز وقوع آتش‌سوزی تقریبا منهدم شد.

خوش لباس‌ترین مردان و زنان جهان

نیویورک ـ لیست خوش‌لباس‌ترین مردان و زنان‌جهان انتشار یافت در این لیست . اسامی ۲۹ زن و مرد که از طرف قریب به ۲۰۰۰ طراح مد به‌عنوان خوش لباس‌ترین مردان و زنان جهان در سال گذشته انتخاب شده‌اند ، قرار گرفته است . در راس لیست هنریپشه آمریکائی رابرت ـ ردفوردو جان لیندسی‌شهردار نیویورك‌ریچاردراندتری هنریپشه فیلم «شفت» و رابرت ایوانس تهیه کننده معروف آمریکائی قرار دارند

ازایتالیایک‌جواهرفروش‌بنام «جیانی‌بلغاری» و«دیویدرسکیند» شخصیت تلویزیونی نیز عنوان مردان شیك‌پوش سال را بدست آور

مشکلات مدارس راهنمائی تحصیلی در میز گرد بزرگ روزنامه اطلاعات

گزارش

دوره راهنمائی تحصیلی:

نظام جدید در قالب قدیم!

بسیاری از مدارس راهنمائی عملا با روش قدیم اداره میشوند !!

مجریان نظام جدید آموزش و پرورش نمی دانند اکثرا چگونه اجرا کنند .

نظام‌جدید آموزش و پرورش بدان سبب طرح‌ریزی شد و بمرحله اجرا درآمد که نظام کهن نمی توانست جوابگوی نیاز های‌کنونی وآینده جامعه ، از حیث نیروی انسانی تربیت شده و کارآمد باشد . اصل فکر واقع‌بینانه و غیرقابل رد است اما درنخستین‌سال‌های اجرای نظام جدید ، پاره‌ای نابسامانی در کار هادیده شده که‌قابل‌ایراد و طرح است . وباید سنجید و دید این ایراد ناشی از ذات طرح‌نظام جدید است، یاناشی از نحوه‌اجرای‌آن..؟ واطلاعات برای بازبینی حاصل عملکرد مجریان طرح‌نظام جدید آموزش و پرورش و بررسی دقایق و ظرایف طرح های مربوط به این نظام ، اقدام به تشکیل یك سلسله میزگرد در این زمینه ، و نظرخواهی از صاحبنظران‌آگاه کرده است .

در نخستین میزگرد از این سلسله میزگرد ها، بخشی از نظام جدید آموزش و پرورش که راه زندگی یك کودك دبستانی را تعیین می کند ـ یعنی دوره راهنمائی تحصیلی ـ به‌بوته نقد گذاشته شده است . میدانیم که در دوره راهنمائی تحصیلی که‌مرزبین تحصیلات ابتدائی با متوسطه وعالی می باشد ، یك سلسله دروس نظری و عملی پیش‌بینی شده است . پس از طی این‌دوره که توام بابازشناسی استعداد و علاقه دانش آموز نسبت به یك رشته تحصیلی می باشد ، راه آینده او از حیث توقف یا ادامه تحصیل در رشته‌ای که با استعداد وی منطبق است ، تعیین می شود .

این بخش از نظام جدید آموزش و پرورش راآقایان دکتر کاردان ـ مهندس زنگنه ـ دکتر مشایخی ـ دکتر بهشتی و شجاع شفتی که‌از صاحبنظران‌دراین‌زمینه‌اند ، مورد نقد و بررسی قرار داده‌اند .

شرکت‌کنندگان در میزگراطلاعات راجع به نظام جدید آموزشی
ازراست به‌چپ : دکتر کاردان ، مهندس زنگنه ، شجاعی شفتی ، دکتر مشایخی ، دکتر بهشتی وخبرنگار ما .

اطلاعات :

می‌دانید مدارس راهنمائی تحصیلی که وبیش مسائلی دارند لذا اولا پیرامون هدف‌از تشکیل این مدارس که هنوز برای همه مردم مشخص نیست توضیحاتی بدهیدو بعدمشکلات کار این مدارس وراه‌حل هایی را که بنظرتان میرسد ارائه فرمائید :

دکتر علیمحمد کاردان :

فکر تغییر نظام آموزش و پرورش کشور از ۱۵ سال‌پیش پدید آمد . در این زمان نظام سابق که شاید هدف از آن در درجه‌اول تربیت کارمند برای ادارات دولتی بود ، دیگربرای یك جامعه در حال رشد فایده نداشت .

پس‌از پدید آمدن فکرتجدید نظر در نظام آموزش وپرورش مملکت ، انتقاد از نظام سابق افزایش یافت و همه انتقاد ها نیز پیرامون این مطلب دورمی زد که نظام سابق اقتباس ناقصی است از آموزش و پرورش فرنگ و فقط«پشت میزنشین» تربیت می کند و سرانجام هم ۸ـ۹ سال پیش شورائی برای تنظیم نظام جدید آموزش‌و پرورش کشورتشکیل شد که من یکی از اعضای آن بودم .

شاهنشاه در یکی ازشرفیابی های اعضای این شورافرمودند: **«آموزش وپرورش کنونی جوابگوی احتیاجات کشور ، چه در زمینه های اقتصادی و فرهنگی و چه در رشته های دیگرنیست و این شورا باید آموزش و پرورش‌ایران‌رازیر ورو کند .»**

و در تعقیب این فرموده ، شورا جلساتی تشکیل داد .

لازم به یادآوری است که در نتیجه اجرای اصول‌انقلاب‌ششم بهمن ۱۳۴۱ و نتایج درخشانی که از اجرای طرح سپاه‌دانش حاصل شده بود ، تامین نیازمندیهای جدید کشور از حیث کارگران ماهرومتخصص و فنی و تربیت نیروی انسانی و نسل مجهز به تقوی و فضیلت و دانشهای مفید در جامعه‌ای آزاد و مترقی ، لزوم ایجاد تحولی اساسی را در دستگاه آموزش و پرورش کشور ایجاب می کرد ،لذا شورائی که تشکیل شده بود ۱۹ اصل تدوین کرد که در این اصول برای همه کودکان و جوانان کشور اعم از شهری و روستائی ، بدون رعایت وضع خانوادگی و اجتماعی آنان ، فرصت مساوی برای‌برخورداری از آموزش و پرورش ابتدائی رایگان ، پیش بینی شده‌بود. همچنین توصیه شده بود که ضمن تعمیم آموزش و پرورش ابتدائی برای همه کودکان و جوانان ، امکاناتی فراهم آید تا مستعدترین افراد بتوانند از تعلیم و تربیت در مراحل مختلف برخوردار شوند و عدم بضاعت مالی مانع از شکفتن استعداد درخشان نسل جوان نگردد و مخصوصا تعلیمات‌فنی وحرفه‌ای حتی‌المقدور به رایگان در دسترس جوانان با استعداد قرار گیرد .

اجرا نشد

این اصول معین کرده بود که نظام جدید آموزش‌و پرورش کشور ، باید بر چه پایه‌ای باشد . وبالاخره ذیل این اصول ماده‌ای گنجاندند که مفاد آن از این قرار است :

شرکت‌کنندگان در میزگرد

در میزگرد نخست دوره راهنمائی تحصیلی «اطلاعات» افراد زیر شرکت داشتند . در میزگردهای دیگری که در این زمینه تشکیل گردید گروه‌های دیگر شرکت جستند که نامشان همزمان با طرح نظریاتشان خواهد آمد .

۱ـ آقای دکتر علیمحمدکاردان رئیس دانشکده علوم تربیتی‌که ضمنا عضو شورائی که نظام جدید آموزش و پرورش را طرح‌ریزی کردند ، بوده است.

۲ـ آقای مهندس زنگنه رئیس سابق دانشکده فنی ـ عضو انجمن‌شهرستان و عضوشورای آموزش و پرورش پایتخت.

۳ـ دکتر مشایخی استاد دانشسرایعالی ، رئیس سابق کمیسیون برنامه‌ریزی دوره راهنمائی تحصیلی (مرحله دوم تعلیمات عمومی) و عضوشورای عالی آموزش و پرورش

۴ـ آقای دکتر بهشتی مدیر یک موسسه غیر دولتی تعلیم و تربیت

۵ـ آقای شجاع شفتی بازرس وزارت آموزش و پرورش و کارشناس تعلیم و تربیت

از جانب هیئت تحریریه روزنامه سه نفر از نویسندگان آشنا به‌مسائل آموزش‌وپرورش دراین میزگرد شرکت کرده بودند .

مدت به ۸ سال تغییر کند ، نهایت این که ، در نقاطی که وسیله فراهم نیست تعلیمات ابتدائی در مقطع ۵ سال پایان یابد و دولت سعی کند وسائل کافی‌برای اجرای‌برنامه تعلیمات عمومی ۸ ساله فراهم سازد .

شاگرد بعد از گذراندن دوره ۸ ساله (۵ سال ابتدائی و ۳ سال راهنمائی تحصیلی) یا به دنبال کار می‌رود یادوره کوتاه مدت یکساله و دوساله می بیند و فنی می شود ، یا به درس خود ادامه داده‌در جهات نظری (علمی ـ ادبی) یا فنی بیش از ٤ سال و یا حرفه‌ای پیشرفته (مثل مدیریت) پیش می رود .

پس ، تعلیمات عمومی ، یک مرحله ۸ ساله است و بعد از آن یک دوره یکساله و دوساله برای جذب در بازار کار و ٤ ساله برای ورود به دانشگاهها، و نیز مدارس عالی فنی. بنابراین مسیر قدیمی (ابتدائی ، متوسطه و دانشگاه) شکست و از بین رفت و ابتدائی ، راهنمائی تحصیلی و متوسطه با شقوق مختلف و در آخر هم دانشگاه و مدارس عالی‌جایگزین آن شد . اما برای پیاده کردن این برنامه می‌بایستی به ۷ اصل زیرتوجه می شد و در آینده هم بایدتوجه بشود :

هدف ـ سازمان ـ برنامه ـ معلم ـ وسائل آموزش ـ روش های آموزش و مدیریت .

فاصله

کار شورائی را که نام بردم و در تهیه اصول برنامه دخالت داشت بعد از مشخص کردن هدف ادامه پیدا نکرد و بدین لحاظ (با اینکه قرار نبود) بین طراح برنامه و مجری آن‌فاصله افتاد طراح برنامه‌ای مورد پسند و عالی‌تهیه‌کرده است ولی مجری نمی داند چگونه آن را اجرا کند ، چرا؟ برای اینکه بین این دو فاصله افتاده است. عاملین اجرای هر برنامه در موفقیت آن نقش مهمی دارند باید به آنها و مردم ، برنامه را فهماند و آنان را روشن کرد و در جریان گذارد . به این لحاظ چون‌به علت تعطیل‌شورا، برنامه را به مجریان تفهیم نکردیم اینان گیج شدند و آنرا طور دیگری تعبیر کردند .

مورد دیگر وسایل برای اجرای صحیح این برنامه است اعم از انسانی و مادی . این برنامه بطور حتم و یقین احتیاج به معلم جدید (تعلیم یافته) داشت پس میبایستی به‌حد کافی برایش معلم جدید تربیت میشد و این معلم‌رادانشسرا ها تربیت میکنند که «معلم معلمان» هستند.

به یک دانشکده تربیت معلم یا دبیر و یا دانشسرای تربیت معلم نمیتوان اکتفا کرد و نباید قانع بود، باید برا یمراکز «تربیت‌معلم» استاد تربیت کرد که در رشته های مختلف اظهار وجود و نظر کنند حتی در کتابهای نظام‌جدید. قبلا ما مطالب کتاب را از متن خارجی ترجمه کرده‌ایم ، چون فکر میکردیم و عقیده داشتیم آنها از ما بهتر بلدند ، ولی در نظام جدید آموزش و پرورش بایدکتاب بصورت تجربی‌نوشته میشد و بعد آن را به مرورتکمیل میکردیم .اگر دستگاه آموزش و پرورش مسائل کار خود را درکند، برنامه‌ریزی منظم داشته باشد ، شورای عالی آموزش و پرورش هر هفته‌تشکیل شود و نظارت و کنترل بر کارها (اجرای دقیق آئین‌نامه‌ها) در سطوح مختلف داشته باشد این مسائل حل میشود.

باید مدیریت در نظام جدید با آگاهی و هشیاری بیشتری نسبت به مسائل همراه باشد.

با تماس والدین اطفال باأولیای مدارس میتوان بچه‌ها را شناخت و برای دوره بعد آنها را هدایت و راهنمائی کرد.

افکار جدید را هرگز نمیتوان‌در قالب قدیم پیاده کرد و نباید هم‌این کار را کرد . در نظام جدید در دوره راهنمائی‌نمرات سالانه‌بچه‌ها را باید در نظر گرفت نه اینکه به امتحان آخر سال ، یامیان سال قناعت کرد . چون این‌برخلاف برنامه پیش‌بینی شده است .

و بالاتر از همه برای اجرای صحیح این برنامه ، تغییر روحیه لازم است ، چون روحیه فعلی چنان است که ما به پوست چسبیده‌ایم و مغز را رها کرده‌ایم.

راه‌حل هم این است که‌نظام جدید موبمو اجرا شود ، یعنی در اجرای آن دقت وسختگیری شود تا نتیجه مطلوب بدست‌آید. آئین‌نامه‌ها براساس « اصول مصوبه تنظیم شود وقبل‌از تنظیم هر آئین‌نامه‌ای مطلب اعلام گردد تا صاحبنظران و کارشناسان اظهارنظر کنند چون نمیتوان‌یک آئین‌نامه آموزش‌وپرورش رابدون مشورت علنی با کارشناسان و صاحبنظران تنظیم کرد . مدارس نظام جدید ، کنترل و بازرسی بسیار دقیق و پیگیر میخواهند تا همه مواد ، آنطور که توصیه شده اجرا شود .

در اجرای نظام جدید باید به دوره‌راهنمائی‌تحصیلی آن(مرحله دوم تعلیمات عمومی) توجه خاص شود و مدارس‌آن براساس‌اصول نظام جدیدو بابرنامه‌ریزی خاصی تاسیس شود ، قبلا معلمان این مدارس که باید فارغ‌التحصیل دانشسراهای دوساله باشند تامین شده باشند . پس ، اول بایدمعلم و کارگاه و ساختمان مجهزآماده شودبعد مدرسه راهنمائی‌تحصیلی دایر گردد و این مدرسه ، مدیر متخصص و بازرس دلسوزداشته باشد تا مو به مو آئین‌نامه‌مربوط اجرا شود . به عقیده من مدیریت مدارس راهنمائی تحصیلی و تدریس در آنها ، از هر کس ساخته نیست . این افراد باید قبلا انتخاب و تربیت شوند .

درشماره آینده :

نقایص نظام جدید آموزشی

دوره حساس

او دوره حساسی از زندگی را آغاز کرده است . دوره راهنمائی تحصیلی را .. در این دوره باید استعداد های او کشف شود و بر اساس همین کشف، راه‌آینده‌زندگیش تعیین گردد . ولی آیا نظام جدید آموزشی در طرح و عمل آنقدر دقیق ، تجهیز شده و کامل است که در این انتخاب دچار لغزش نشود؟

میزگرد اطلاعات می‌کوشد پاسخ این سئوال را بیابد .

صبح جمعه همین هفته در انجمن دوشیزگان وبانوان
نمایش فیلم جالب واستثنائی :

قایقرانان

باشرکت : منوچهر وثوق ، پوری بنائی ، و کامی کسروی ومیری
همراه با برنامه‌هنری هنرمندان محبوب :
سوسن ، ساسان ، داود طاهری
ومهرداد نعیمی
میهمان هفته :
منوچهر وثوق

برای تهیه کارت ورودی می توانید همه روزه‌صبح و عصر و همچنین صبح‌روز جمعه بدبیرخانه انجمن‌خیابان بهارنبش نامجو شماره ۲۵۶ مراجعه فرمائید تلفن۸۲۴۸۳۱

۵۵۰۱ ۱۳۵۱ر۱۰ر۹

شهرداری بروجن

آگهی

باطلاع کلیه صاحبان املاك و اراضی واقع در محدوده قانونی شهر میرساند که طبق ماده «۵» قانون نوسازی و عمرانی شهری مالکین زمینها و ساختمانها و مستحدثات واقع در محدوده شهر یاقائم‌مقام یا نمایندگان قانونی آنان مکلفند ظرف شش ماه از تاریخ اعلام شهرداری مشخصات کامل ملك را باتعیین بهاء بتفکیك هر قطعه ملك و به ترتیب مقرر در ماده «٤٤»قانون‌مذکور کتبا بشهرداری اعلام دارند و هرگاه در مهلت مقررنسبت باعلام بهاء اقدام نکنند عوارض متعلقه برای‌مدت‌تاخیر بدوبرابرافزایش خواهد یافت بنابر این بدینوسیله باطلاع مودیان محترم می رساند که دفترچه حاوی مشخصات محدوده شهر و همچنین ارزش معاملاتی اراضی و ضوابط تعیین بهای ساختمان ها و مستحدثات از طرف شهرداری چاپ و آماده شده و در دفتر شهرداری موجود و بمحض مراجعه تسلیم مودیان خواهد شد .

چون از تاریخ نشر این آگهی تاشش ماه صاحبان املاك باید به تکلیف قانونی خود دائر باعلام بهای ملك عمل کنند و در غیر این صورت مشمول جریمه تا صد در صد خواهند شد بنابر این از همشهریان محترم انتظار دارد که برای استفاده از ده درصد جایزه قانونی و همچنین جلوگیری از ضرر وپرداخت جریمه هرچه زودتر نسبت باعلام بهاء واخذ رسیدازدفترشهرداری اقدام و عوارض متعلقه را براساس‌اعلام‌بهائی که‌خودمی‌نمایند به میزان پنج‌در هزار تا آخرسال جاری بشهرداری پرداخت فرمایند .

شهردار بروجن ـ سیدین

آ ـ ۷۳۹۹۶

ازفردا صبح در بهترین گروه‌سینمائی پایتخت

اروپا ـ نیاگارا ـ میامی ـ الوند ـ کیهان ـ مارلیک ـ اسکار ـ ارانوس ـ آسمان‌آبی
(وسیلورسیتی ـ قلهك) و ... سیلوانا

همزمان با تهران در شهرستانهای ★ آبادان (شیرین ـ ایران ـ متروپل) ★ شیراز (پارس ـ پارامونت) ★ اصفهان (نقش جهان ـ همایون ـ مهر) ★ اهواز (آریا ـ کارون) ★ مشهد (متروپل ـ کریستال) ★ رشت (کوروش) ★ کرمانشاه (آتلانتیك)

سرمقاله

حمایت دائمی از مصرف کننده

دولت ، ورود انواع لاستیک اتومبیل را آزاد کرد .

این تصمیم در جهت حمایت از منافع مصرفکننده و جلوگیری از افزایش قیمت لاستیک اتخاذ شده است ، زیرا درهفته‌های اخیر لاستیک اتومبیل کمتر از میزان درخواست به بازار عرضه میشد و این مضیقه ، بخصوص که با سرما و یخبندان تقارن پیدا کرده بود، برقیمت لاستیک می‌افزود . حتی چنانکه در خبرها آمده بود جمعی از فروشندگان لاستیک ابتکاری بخرج داده و با کوبیدن میخ بلاستیک، نوعی لاستیک یخشکن اختراع کرده بودند و با استفاده از کمیابی و گرانی لاستیک یخشکن ، این محصول نوظهور را در معرض فروش قرار میدادند !

در فروردین‌ماه سال جاری ، بهنگام انتشار مقررات صادرات و واردات ، وزارت اقتصاد اعلام کرد که دولت به حمایت نامحدود و بی‌قید و شرط از صنایع داخلی قائل نیست و هرگاه تولیدکنندگان داخلی رعایت حقوق مصرفکننده را نکنند، دولت ورود کالاهای‌مشابه خارجی را آزاد خواهد کرد . این سیاست همانوقت بصورت محدود در مورد لاستیک اتومبیل اجراء شد و لغو ممنوعیت ورود بعضی از انواع لاستیک در حقیقت اخطاری بود به تولیدکنندگان داخلی که از سودجویی غیر متعارف بپرهیزند .

متاسفانه این روحیه فرصت‌طلبی، علیرغم‌تحولات وسیع‌اقتصادی و صنعتی مملکت ، درپاره‌یی ازتولیدکنندگان وفروشندگان محصولات داخلی دیده میشود که بعوض بهرمجویی صحیح ازشرایط و امکاناتی که تحولات امروزی ایران برای سرمایه‌گذاری صنعتی فراهم آورده است ، شیوه فرسوده و قدیمی استفاده از بازار سیاه و فرصت‌های غیرعادی را دنبال میکنند . این روش در گذشته به حیثیت و اعتبار صنایع داخلی لطمه‌ها زده است و فراموش نکرده‌ایم که در ابتدای دوران صنعتی شدن کشور، بعضی از صنایعی‌که موجودیتشان مرهون نظم بیست‌ساله و حمایت‌های جدی دولت در فاصله سالهای ۱۳۰۰ تا ۱۳۲۰ بود بمحض آنکه آتش جنگ به دامان ایران گرفت، بجای‌آنکه وجودشان در رفع مشکلات موثرافتد و باری از دوش مردم بردارند، خود سربار شدند وتاسالهای سال شهرت نیک واعتبار وارزش واقعی صنایع داخلی را قربانی مطامع چند روزه کردند .

ازین گذشته ، چنین روشی را نه دنیای امروز می‌پسندد واقتضا میکند ، نه موافق مصالح کشوری است که در راه توسعه صنعتی گام برمیدارد . در دنیای امروز ، با وسعت روزافزون دامنه تولید و توسعه وقفه ناپذیر صنایع ، از لحاظ سرمایه‌گذارانی که فکر روشن دارند و امورمربوط به کسب و تجارت را با عقل سلیم پیش‌بینی و اداره میکنند حفظ بازارهای مصرف و جلب اعتماد مصرفکنندگان اهمیت فوق‌العاده‌ای دارد و آنها می‌کوشند تا به هرقیمتی، تاثیر روانی خودرا بر مصرفکننده حفظ کنند . آنوقت، چگونه ممکن است باچنین روش‌ها و طرز فکرهای کهنه‌یی ، برای صنایع جوان کشور بنوان در عرصه رقابت جهانی جایی باز کرد و یا حتی امیدوار بود که مصرفکننده داخلی در شرایط غیراضطراری محصول داخلی را به مشابه خارجی ترجیح دهد ؟!

ما امیدواریم سیاستی که دولت در جهت حمایت ازمنافع‌مصرف‌کننده اتخاذ کرده است ، آن گروه از تولیدکنندگان و فروشندگان را که اسیر تصورات و روشهای منسوخ و متروک و بی‌ارزشند به‌حقایق ومقتضیات‌زمان‌رهنمون‌شودوپرونده‌اقدامات‌فرصت‌طلبانه‌رادرهرحله‌ازدین تحولات صنعتی کشور ببندد . از طرفی نیز انتظار داریم دولت روشی اتخاذ کند که تعادل عرضه و تقاضا و تثبیت و تعدیل قیمت‌ها ، الزاما به‌وقوع بحران و بروز مضیقه و احیانا ایجاد بازارسیاه موکول نشود. مثلا در مورد اخیر ، چنانکه میدانیم هفته‌ها مردم بامشکلاتی که از کمیابی و گرانی لاستیک ناشی میشود دست‌به‌گریبان بوده‌اند وبسیاری از مصرفکنندگان بحکم اضطرار متحمل قیمت‌های گران شده‌اند . درحالیکه اگر یک سیستم نظارت مستمر برقرار باشد و دولت بلافاصله در قبال چنین مسائلی اقدام کند ، طبعاًفرصت بهره‌برداریهای نامعقول برای فرصت طلبان حاصل نخواهد شد

اروپای نو و امریکای کهنه

از : اکونومیست

ترجمه : پرویز پرتو

سرباز نخواهدبودواین مسئله‌ای خواهد بود که‌درکنگره‌امریکا مورد بررسی قرار خواهد گرفت و کنگره مسلما تا آنجا که میتواند و بیش از آنچه نیکسون میخواهد و انجام می دهد نیرو های امریکائی‌را در اروپا تقلیل خواهد داد و پیش بینی میشود که روزی فرارسد که امریکا در اروپا استقبال نشود و بعنوان مدافع و حافظ منافع غرب‌دیگرشناخته‌نگردد.

امریکائی که از سالهای ۱۹۵۰ به بعد شش کشور اصلی اروپا را برای تشکیل بازار مشترک اروپا تشویق‌کرد و در سالهای ۱۹۶۰ به بعدسعی کرد انگلیس را به بازارمشترک تحمیل کند ، امریکائی بودکه حاضر بود ناراحتی های‌اقتصادی را در اروپا تحمل کند و آنرا بعنوان پاداشی برای ساختن‌یک بازار جدید بپذیرد وامیدوار بود که بازار مشترک اروپا را بعنوان وسیله‌ای برای اجرای این منظور بکار گیرد . در حقیقت طراحان برنامه مارشال (برنامه کمک به اروپا بعد از جنگ) و بازار مشترک اروپا کاهش قدرت امریکا رادراروپا پیش بینی کرده بودند و می خواستند از این دو راه پای امریکا را از جهات دیگر در اروپا مستحکم کنند .

انگلیس در واقع پانزده‌سال دیرتر از وقتی که باید ، وارد بازار مشترک اروپا شد . این کشور بنابه نیاز های اقتصادی و تجاری که دارد می بایست در همان‌بدوتشکیل‌بازارمشترک اروپا یعنی پانزده سال پیش‌باین اتحادیه اقتصادی می پیوست ولی عواملی چندازجمله‌مخالفت های فرانسه در زمان شارل دوگل مانع ورود انگلیس به بازار مشترک اروپا گردید تا این که در پانزدهمین سالروز تشکیل بازار و در آغاز سال ۱۹۷۳ این کشور وارد این اتحادیه اقتصادی شد . با پیوستن انگلیس و بدنبال آن جمهوری ایرلند و دانمارک به بازار مشترک اروپا این اتحادیه دارای نه عضو شده است که‌از این پس تلاش خواهند کرد که بطور هماهنگ رشد اقتصادی‌خود را تا حد توانائی تسریع نمایند و این خود مقدمه‌ای برای تحقق رویای دیرین‌یعنی‌تشکیل یک اروپای متحد است که‌در مقابل و در جوار امریکاقدرتی بزرگ خواهد شد کشور های وابسته به بازار مشترک اروپا و مردم آنها در حال حاضرزیاد روی این موضوع تکیه نمی ـ کنند ولی بدون تردید بایددر انتظار چنان روزی که اروپا در زمینه های سیاسی‌واقتصادی متحد شود بود . در هر صورت بازار مشترک اروپا و اجتماع نه کشور در آن یک اتحادیه قوی و توسعه یافته اقتصادی رابوجود آورده است که دورنمای تازه‌ای برای اروپاترسیم میکند.

اروپای تازه و متحدی که‌در امر رقابت های تجاری درمقابل امریکا خواهد ایستاد و بهمین دلیل پیش بینی میشود که‌سال تازه آغاز تشدید تضادو توسعه درگیریهای سیاسی واقتصادی امریکای قدیم با این اروپای جدید باشد.

دیگر ترس از شوروی که مانند سیمان کشور های غربی را بایکدیگر پیوند میداد تا مقابل آن بایستند ، به مفهوم گذشته معنی ندارد و بسیاری از امریکائیها از جمله شخص نیکسون دریافته‌اند که ادامه حمایت نظامی امریکا ازاروپای غربی به چگونگی تلاش اروپا برای تقویت و توازن پرداخت های امریکا بستگی دارد و به معنی دیگر اگر از طرف اروپا پول نباشد از طرف امریکائیز

ولی این طراحان ، کسانی نظیرهری ترومن نتوانستند یك امر را پیش بینی کنند که تضعیف قدرت امریکا دراروپا بروی تمام تجارت و توازن پرداخت ها و اوزان دادو ستد امریکا تاثیر میگذارد و آنرا متزلزل خواهد کرد و آنچه نمیتوانستند در نظر مجسم‌کنند این بود که امریکا بعد از خلاصی از یك جنك طولانی آسیائی ناچار شود روزی علیه اروپائی که به آن کمك کرد تابعد از جنك‌بپاخیزدبرانگیخته شود.

پایه های قدرت و استحکام پیمان ناتو زمانی بلرزه افتادکه نیکسون جدا از متقین اروپائی خود بدون توجه به آنها روانه شوروی شدو شکست‌مسیحیان دموکرات در آلمان‌غربی‌توسط ویلی‌برانت امریکا راناچارکرد که درها رابسوی شرق‌بگشاید.

درگیری امریکا و اروپا

در نوامبر دولت ویلی‌برانت تشکیل شدو قدرت را بدست گرفت واین خود آغاز تازه‌ای برای اروپا در کاهش تضاد با شرق و در نتیجه‌کندی تیغ جبهه‌بندی و ترس از شرق‌شد و همه این عوامل باگسترش فعالیت و توسعه قدرت بازار مشترك ، اروپای تازه را بارقابت های جدید مقابل امریکا علم کرده است واین خود آغازی برای درگیری های اقتصادی‌این دو قدرت خواهد بود . بازار مشترك اروپا خواهان هماهنگ کردن سیستم تجارت امریکابا شرایط خود است و از طرف دیگر میکوشد که امریکا را بنوعی تشویق کند که ارزش دلار را در مقابل واحد های‌پول اروپائی توازن دهد . اینها همه زمینه رابرای بروز اختلافات

بقیه در صفحه ۱۴

دعای‌تولد مسیح برای خلبانان اسیر

مایکل آلن کشیش امریکائی که چند روز قبل گزارش او از بمباران‌هانوی در همین صفحه روزنامه اطلاعات چاپ شد هنوز در هانوی اقامت دارد . او در ملاقاتی که باچندنفر از خلبانان اسیر امریکائی در هانوی بعمل آورد برای آنها دعای مخصوص تولد مسیح را خواند . در عکس مایکل آلن کشیش (شخصی که لباس مشکی بتن دارد و پشتش به دوربین است) در حال خواندن دعا و ۳نفر از خلبانان امریکائی وهمچنین چند نفر از افسران ویتنام شمالی در یك اردوگاه‌اسرا در هانوی دیده میشوند .این عکس توسط یك امریکائی دیگر که همراه کشیش مایکل آلن به هانوی رفته است برداشته شده است . اسامی ۳ خلبان نیز که در عکس دیده میشوند اعلام نشده است

عکس رادیوئی اطلاعات

نوشته : محمد حسنین هیکل

ترجمه : شهرام

من دعوت ملاقات با کیسینجر را رد کردم

در روزهای اخیر ، در معرض حملات شدیدی قرار گرفته‌ام که طنین آن هنوز بسمع میرسد .

من عادت نداشته‌ام که هیچگاه بچنین حمله‌هائی پاسخ دهم، زیرا پیرو این‌ضرب‌المثل بوده‌ام که‌میگویند: «حرف خودرا بزن و برو».

آنها میگویند که من در کارهائی دخالت میکنم که حق من نیست و خود را بگونه سیاستمداری در لباس روزنامه‌نگار وانمود میکنم وبه‌یک روزنامه دست‌راستی طرفدار خود در بیروت دستور میدهم خبرهائی درباره فعالیتم بنویسند .

بالاتر از این میگویند که من در دورانی که هیچ نقشی ندارم بدنبال نقشی کاوش میکنم و تلاش نهائیم این است که مصر هم در رکاب آمریکا قرار گیرد .

برای روشن کردن این امر بدنبال مطلبی بودم و درمیان اوراق خویش بکاوش پرداختم تا ماجرائی را تعریف نمایم .

دراواخر ماهمه ۱۹۷۱دوستم‌دکتر زکی‌هاشم (وزیر فعلی جهانگردی) که در آنموقع یک وکیل زبردست دادگستری بود با من تماس گرفت و گفت :

ـ حتما «رونالد کاندل» را که رئیس هیئت مدیره یک شرکت امریکائی است میشناسی و میدانی که‌وی از دوستان صمیمی پرزیدنت‌نیکسون میباشد ، وی اینک درقاهره است و مایلم باتفاق او با تو ملاقات ومذاکره کنیم .

رونالدکاندل را بدفتر کار خود دعوت کردم . او باتفاق دکتر زکی‌هاشم بدفتر کارم آمد و بیش از دو ساعت با او گفتگو و نظرات اعراب را درموردبحران خاورمیانه ، بگونه‌ای که آنروزها درنظرداشتم ، برایش تشریح کردم .

کاندل به واشنگتن بازگشت و روز هشتم ژوئن معروف او به مصر جهت شرکت در گشایش نخستین ۱۹۷۱ نامه‌ای برایم نوشت و رونوشت آنرا برای‌دکتر زکی‌هاشم فرستاد .

وی در نامه خود خاطرنشان ساخته بود :

(موقعیکه به ایالات متحده امریکا بازگشتم ، فرصتی دست داد تا با پرزیدنت نیکسون ملاقات‌نمایم. در این ملاقات پیرامون مسافرتم به خاورمیانه صحبت شد و گفتگوهائی را هم که میان ما صورت گرفت‌بطور مفصل برای او تشریح کردم . به پرزیدنت اطلاع‌دادم که مایل هستم ازشما برای مسافرت به آمریکا دعوت نمایم و پرزیدنت نیکسون اظهار امیدواری نمود که این دعوت را بپذیرید .

چند هفته بعد ، پرزیدنت سادات با من تماس گرفت و گفت :

ـ از قرار معلوم کیسینجر مایل است با تومذاکرات کند .

با تعجب پرسیدم :

ـ من دیروز نامه‌ای در این باره ازاشرف‌غربال دریافت کردم . ممکن است بفرمائید چگونه از این موضوع آگاه شدید ؟

پرزیدنت سادات ادامه داد :

ـ نامه‌ای از دکتر محمد حسن‌الزیات رئیس‌هیئت نمایندگی مصر در سازمان ملل متحد که برای دکتر فوزی فرستاده دریافت کرده‌ام که برایت میفرستم تا از آن مطلع شوی .

نامه مزبور بدستم رسید. در این نامه دکتر زیات خطاب بدکتر فوزی گفته بود :

یکی از دوستان نزدیک پرزیدنت نیکسون از من خواست تا پیامی برای پرزیدنت سادات بفرستم. من‌هم از فرصت مسافرت عبدالخالق حسونه بقاهره استفاده کرده و این نامه را بوسیله ایشان برای شما میفرستم تا باطلاع پرزیدنت برسانید.

نامه زیات را خطاب به دکتر فوزی چندین‌بار خواندم ... و مدتی فکر کردم .. تا اینکه ماجراها و آزمایشهای مشابهی بنظرم رسید. همین ماجرا برای‌من با رهبر شوروی نیکیتا خروشچف قبل از مسافرت مرحله احداث سد اسوان در ماه مه ۱۹٦٤ روی‌داد.

در اوائل مه آنسال من در صنعاء پایتخت یمن شاهد نبردهای نیروهای مصر بودم . دوستم «الکسی آجوبی» سردبیر روزنامه ایزوستیا در صنعاء با من تماس گرفت . او همچنین‌شوهر «راداء دخترخروشچف و دامادش بود.

او با تلفن از مسکو بمن گفت :

ـ مرد بزرگ (منظورش خروشچف بود) بمصر خواهد رفت و چون مایل است اطلاعات کافی درباره مصربداند لذا تصمیم گرفتیم شما را به مسکو دعوت‌کنیم و چند روزی در شوروی باشید تا با همان کشتی‌همگی به مصر برویم . به الکسی پاسخ دادم که من از صنعاء به قاهره خواهم رفت و از آنجا پاسخ شما را خواهم داد .

صبح روز بعد با هواپیما به قاهره رفتم . در فرودگاه قاهره بمن اطلاع دادند که پرزیدنت جمال عبدالناصر منتظر من است همینکه به ملاقات ناصررفتم اولین سخنش این بود :

ـ همین الساعه چمدانهای خود را می‌بندی و با هواپیمائی که بعد از ظهر پرواز میکند به مسکو میروی و من هم دستور را اجرا کردم .

. . . . . .

حالا هم درمقابل چنین تجربه‌ای قرار گرفته‌ایم آیا دعوت واشنگتن را بپذیرم یا از آن معذرت بخواهم .

احساس کردم که‌انگیزه‌هائی مرا واداربعدم قبول دعوت میکند .

انگیزه‌ها این است :

۱ـ قبول این دعوت حتی در ظاهر همچنین‌معنی میدهد که من یک نقش سیاسی‌بازی میکنم. درصورتیکه مایل بایفای نقش سیاسی نیستم. واگر تصمیم بگیرم باهنری کیسینجر ملاقات‌نمایم بهتر است این ملاقات در روشنائی روز ودر دفتر کارش در کاخ سفیدصورت گیرد

۲ـ تصور میکنم که اوضاع سیاسی فعلی ایالات متحده امریکا مناسب برای انجام چنین ملاقاتی‌نخواهد بود وتازمانیکه بحران خاورمیانه بفعالیت در نیاید اوضاع مناسب نخواهد شد.

۳ـ من اهمیت شرح سیاست خود را برای‌مردی مانند کیسینجر درک میکنم ولی مایل نیستم که فعالیت من بگونه بدی تعبیر شود.

★★★

روز بعد ازطرف پرزیدنت سادات احضار شدم سادات از من پرسید:

ـ آیا نامه زیات را خواندی ؟

پاسخ مثبت دادم وپرزیدنت سادات گفت :

ـ محمد ، این بهترین فرصت است که از آن بهره‌برداری کنیم . بنظرم بهتر است بامریکا بروی و صحبت کنی وبشنوی ... کیسینجر تنها مردی است‌که در کاخ سفید همه‌کاره است ... از نامه زیات همچنین استنباط میشود که آنها میخواهند نظر ما رابدانند... این مسئله‌ایست حیاتی بویژه اینکه سال قاطعیت در پایان است ... لذا اگر بدانند ما چه میخواهیم‌بیروزی زیادی کسب کرده‌ایم و پس از مذاکره زیاد سادات گفت :

ـ من نمیخواهم برتو فشار وارد سازم ...میتوانی در این باره خوب فکر کنی .

مدتی فکر کردم ومسائل را حلاجی نمودم و بالاخره طی تلگرافی به رونالدکاندل گفتم:

«از دعوت شما سپاسگذارم ولی با کمال تاسف ناچارم انجام مسافرت را بتعویق اندازم . درودم را بپذیرید».

در پایان این بحث‌و درپاسخ اتهاماتی که بمن میدهند گفته نویسنده معروف فرانسه خانم «دی‌ستایل» را بیاد میاورم که میگفت :

ـ «ای‌آزادی چه جنایتها که بنام تو مرتکب میشوند» من این جمله را بگونه‌ای دیگر میگویم:

ـ «ای نبرد ، چه جنایتها که بنام تو مرتکب میشوند» .

تفسیر سیاسی

نبرد هوائی سوریه‌واسرائیل

تازه‌ترین نبرد هوائی که سوریه و اسرائیل سال ۱۹۷۳ را با آن آغاز کردند ، طبیعتا باید این نتیجه را داشته باشد که انظار جهانیان را به معضل خاورمیانه جلب کند . اما درحالیکه وقایع ویتنام در بسیاری از نقاط جهان موج اعتراض و تظاهرات را برانگیخت میتوان اطمینان داشت جهانیان هنوز آماده قبول خطری که در بطن بحران این منطقه وجود دارد نیستند و لاجرم اسرائیل تا آینده‌ای که پایان آن معلوم نیست آزادی عمل خواهد داشت راه کنونی خود را برای وارد کردن فشار به کشورهای عربی ادامه دهد بی‌آنکه با مانع جدی روبرو باشد .

اما این تنها اوضاع واحوال جهانی نیست که دست اسرائیلی‌ها را در اجرای سیاستی که خود تنبیه‌اعراب مینامند باز میگذارد ، قبل از آن تشتت روزافزون در صفوف اعراب است که از یک سو اسرائیل را به ادامه خشونت و ازطرفی جهانیان را به دست‌کم گرفتن مناقشات منطقه وادارمیسازد . تمام شواهد حاکی از آنند که دولتهای عرب بیش از پیش به قبول صلح حتی با شرایطی جز آنچه خود اعلام کرده‌اند متمایل میشوند تا آنجا که کمتر حکومت عربی را میتوان یافت که به ثمربخش بودن مقابله میگهای سوریه با هواپیماهای جنگی اسرائیل معتقد باشد . حادثه حمله چند کوماندوی فلسطینی به ساختمان سفارت اسرائیل در بانکوک، نشان‌داد که مصر بعنوان مقتدرترین کشور عربی و طرف اصلی جنگ تا چه حد از عملیات سازمانهای تندروی کوماندوئی رنج‌میبرده است . گرچه در این ماجرا بسبب آنکه پای جان یک سفیر و دو مقام عالیرتبه دیگر اسرائیل درمیان بوده احتمالا اسرائیل قول امتیازاتی را به کوماندوها داده است ، اما آنچه دردرجه اول اهمیت قرار داشت نقش سفیر مصر در آزادکردن‌گروگان‌های اسرائیلی بود که حمله کوماندوها را با شکست مواجه کرد . نقش سفیر مصر دراین واقعه چنان‌بود که دولت‌اسرائیل باهمه انکراهی که در قبول نقاط ضعف خود دارد ناگزیر به اهمیت تلاش او اعتراف کرد و آنرا ستود .

واقعه بانکوک شاید در آینده بعنوان نقطه عطف روابط دولت مصر با سازمانهای افراطی کوماندوئی فلسطین شناخته شود . از اینجا که تنهائی این سازمانها آشکار شد و مخالفت پنهانی دولت مصر با عملیاتی از قبیل حمله به دیپلماتها و ربودن هواپیماها بمرحله عمل درآمد .

اینها همه نشانه تمایل صادقانه مصر به صلح است ، بااینحال از صلح اثری نیست واسرائیل باین‌دلیل روشن که اعراب را در جبهه جنگ ناتوان و جهان را ساکت می‌بیند تمایلی به مصالحه نشان‌نمیدهد اما مسئله‌اینست که‌اگر اوضاع بصورت فعلی باقی بماند بهیچوجه روشن نیست ، آنطور که اسرائیل میخواهد اعراب در آینده برای دادن امتیازات بیشتر آمادگی داشته باشند ادامه اشغال سرزمین‌های عربی و حالت نه جنگ نه صلح که در حال حاضر تنها بسود اسرائیل است دربین ملل عرب ناراحتی‌های روزافزون بوجود می‌آورد که بر سیاست دولتهای عرب بی‌تاثیر نمیتواند باشد و میتواند زمینه را برای تغییر اساسی سیاست صلحجویانه فعلی و حتی تغییر حکومتها و قدرت یافتن عناصری که جنگ را بر مصالحه ترجیح میدهند هموار کند ، نشانه‌های این ناراحتی‌ها هم‌اکنون در آشفتگی دانشگاههای قاهره و عین‌الشمس بچشم میخورد.

جعفر مدنی

دیپلماسی نوین ایران

ایران همزیستی غیرفعال را کافی نمیداند

از سرویس سیاسی اطلاعات

«سیاست جهانی هر کشور با اصول و ایدئولوژی داخلی آن وابستگی کامل‌دارد و در واقع خط مشی هر کشور براساس اصول و موازینی تعیین میشود که سیاست داخلی آن را اداره میکند .

بر این اساس طبعا دید جهانی‌واصولی که از نظر بین‌المللی مورد پیروی و تایید ما است کاملا منطبق با انقلابی است‌که اکنون جامعه نوین را پی ریزی کرده است» .

با چنین عباراتی از کتاب انقلاب سفید به قلم شاهنشاه آریامهر ، کتاب سبزروابط خارجی وزارت خارجه .بررسی و تشریح دست یابی های سیاست خارجی ایران را در طول دهه نخستین انقلاب سفید ایران آغاز میکند .

از مختصات کتاب سبز روابط خارجی بررسی به مراتب عمیق‌تر از گذشته مسائل وابسته به سیاست داخلی و خارجی‌ایران است . این‌کتاب و گزارش آن‌که بمناسبت گذشت ده سال از انقلاب‌سفید ایران‌انتشار یافته ریشه های ظهور دیپلماسی نوین ایران را تشریح میکند .

آنچه در مقدمه این کتاب آمده با عباراتی از بیانات شاهنشاه در آخرین صفحه کتاب به بهترین وجه دورنمای موقعیت ایران را در صحنه بین‌المللی در سال های آینده ترسیم میکند .

« این مملکت محکوم به پیشرفت است . این مملکت محکوم به این است که در دنیا نقش درجه اول ورل پر مسئولیتی را در آینده بازی کند و ما باید با کمال قدرت از صمیم قلب خود را برای این نقش‌آماده کنیم» .

تحلیل وزارت خارجه از ظهور جوانب نوین دیپلماسی ایران میگوید انقلاب سفید ایران نه تنها موجب دگرگونی شگرف در کلیه شئون اجتماعی ،اقتصادی و فرهنگی کشور گردید ، بلکه سیاست خارجی و روابط بین‌المللی ایران را نیز بر پایه و اساس تازه‌ای استوارساخت .

ایران در قرن ۱۹

از قرن نوزدهم میلادی که مصادف با ترقی و تعالی مغرب زمین و ظهور نوع تازه مداخلات استعماری در جهان بود . دوره‌ای از انحطاط در ایران آغاز شد که تا شروع سلطنت اعلیحضرت رضاشاه کبیر ادامه داشت .

در این دوران‌نکبت‌بار هرچند که ایران همچنان بعنوان یک کشور مستقل به حیات خود ادامه میدادولی‌براثر مداخلات‌گوناگون و مداوم استعماری از داشتن سیاست‌مستقل ملی بمعنی واقعی کلمه‌محروم بود .نخستین شاهنشاه سلسله‌پهلوی باالغاء کاپیتولاسیون، تکیه برسنن و فرهنگ ملی ، کوتاه کردن دست عوامل خارجی ، ایجاد تحول درکلیه شئون کشور و پایه گذاری ارتش ملی استقلال ایران را مستحکم ساخت‌اما براثر جنگ‌جهانی‌دوم‌واشغال ایران‌توسط‌نیروهای بیگانه ازنو دوره کوتاهی در روابط خارجی ایران پدید آمد که اساس آن باز مداخله بیگانگان بود .

نکته قابل ذکر آنکه بعد از انقلاب صنعتی در اروپا و پیدایش رژیمهای جدید اقتصادی واجتماعی در کشور های صنعتی، ایران همچنان به رژیم فئودالی خود ادامه میداد و ادامه این رژیم نه تنها راه را برای مداخله کشور های قدرتمند ـ که برای دست‌یابی به مواد اولیه ارزان و بازار فروش وسیعتر و حفظ و حراست راه‌های دریائی و زمینی خود به جان جهان افتاده بودند ـ باز میکرد بلکه چنین مداخله‌ای را تشویق مینمود . طبقه حاکم فئودال‌ایران مانند طبقات حاکمه سایر کشور های عقب مانده خود را زیر پر و بال کشور های امپریالیست میکشانید تا در پرتو حمایت آنان سلطه خود را حفظ کند .

دوفکر متضاد

در نیم قرن اخیر واکنشی که در قبال راه و روش طبقه حاکمه فئودال پیدا شد ایجاد و طرز فکر متضاد در ایران بود : گروهی که خوشبختانه همواره در اقلیت بودند براثر کوتاه بینی ـ و یا اغفال ـ راه مبارزه با یک قدرت استعماری را توسل به قدرت بیگانه دیگرودعوت نفوذ خارجی‌دیگر میدانستند .

در مقابل یک نهضت ملی در ایران‌نضج میگرفت که هرگونه نفوذ خارجی را مطرود میدانست و در آرزوی استقلال کامل سیاسی کشور و تامین منافع اکثریت ملت بود .

انقلاب سفید ایران از نهضت اخیر بنیاد گرفت .

شاهنشاه در مقدمه کتاب«انقلاب سفید» میفرمایند:

« در ۲۵ شهریور ۱۳۲۰ که من زمام امور کشور را بدست گرفتم شیرازه کارها براثر تجاوز بیگانگان بکلی از هم گسیخته بود.. از آن زمان تا مدتی قریب به بیست و دو سال یعنی تابهمن‌ماه۱۳۴۱من‌وکشورم نشیب و فراز های عجیبی را گذراندیم و صحنه های ساختگی را شاهد بودیم که سرنخ غالب بازیگران آنها چون عروسکهای خیمه شب بازی در دست خارجیها بود .عوامل اعمال نفوذ خارجی در ایران به چند دسته تقسیم میشدند : یکی از این دسته هاهمین باصطلاح رجال سیاسی بودند که‌بعضی از آنها آشکارا مارکدار بودند و سنگسیاست های معینی را به سینه میزدند و بعضی‌دیگر بدستور خارجیها باصطلاح نعل وارونه میزدند و در لباس ملیت و آزادیخواهی قسمتی دیگر از نقش سیاست بیگانه را ایفا میکردند . دسته دیگر از این عوامل فئودالها بودند که تقریبا حکومت های‌محلی برای خود ایجاد کرده بودند و برای حفظ منافع خویش در خدمت به خارجی مسابقه گذاشته و این دسته بخصوص در جنوب ایران فعال بودند . یکدسته دیگر از عمال نفوذ خارجی بعضی از باصطلاح روحانیون بودند که همه میدانیم‌بعداز شروع‌مشروطیت چگونه بخصوص مورد استفاده یکی ازدول خارجی واقع میشدند . تمام این عوامل نفوذ بیگانه مانع و سد راه پیشرفت‌مملکت بودند ، بعد از جنگ دوم جهانی و تجاوز بیگانگان به ایران، به این عوامل بدیختی ستونهای پنجم علنی و غیر علنی نیز افزوده شدند و خارجیها شروع به ایجاد احزاب متعدد در ایران کردند .

اصول سیاست خارجی ایران

کتاب سبز روابط خارجی پس از این مقدمه‌به‌تشریح اصول سیاست خارجی‌ایران میپردازد . اصول این سیاست متعددند. صلح ، همزیستی ، همکاری بین‌المللی ، وابستگی سرنوشت ملل ، مبارزه با استعمار و تبعیض نژادی ، مبارزه جهانی با جهل و بیماری و گرسنگی ، اتکاء به اصول معنویت ، عدم مداخله در امور دیگران ، تقویت سازمان ملل و احترام به منشور ملل متحد ، هریک بحث دامنه‌داری را دربرابر بررسی‌کنندگان اصول سیاست خارجی‌ایران میگشاید . گو آنکه این اصول هریک‌بنوبه خود از اهمیت مساوی برخوردارند ، اما آنچه در این بحث جلب توجه میکند و تم تازه‌ای دارد اصل مربوط به کافی‌نشناختن همزیستی مسالمت آمیز بدون همکاری های فعال و سازنده بشمار میرود .

اصل همزیستی که روزگاری شعار بسیاری از کشورها درآمد و تحولات اوضاع جهان اجرای موفقیت آمیزآنرا شاهد بود ،بعقیده تهران برای تامین نیاز های جهان امروز دیگر کافی نیست . تهران همزیستی را با همکاری فعال بین‌الملل در همه زمینه های انسانی لازم و ملزوم‌میشماردو از اینرو ایران در روابط خود با کلیه کشور ها علاوه بر همزیستی ، اصل همکاری متقابل را در کلیه زمینه ها ملحوظ میدارد و در این راه به موفقیت‌های چشمگیری رسیده است .

شیلا صالحی اخوان هنرمند نقاش :

من از تصویر کردن انسانها میهراسم!

شیلا صالحی اخوان

نمایشگاهی از آثار نقاشی شیلا صالحی اخوان درگالری سیحون برگزار گردید

دراین نمایشگاه نقاش آخرین تابلوهای خود را بمعرض نمایش گذاشته است . در گفتگوئی که با او داشتیم گفت :

من هفت سال است نقاشی میکنم و دررشته نقاشی ازآکادمی نقاشی میلان فارغ‌التحصیل شدم اولین نمایشگاه نقاشی من ۷ سال قبل در ایران درگالری بورگز تشکیل گردید سپس دو نمایشگاه درامریکا درشهرهای لوس‌آنجلس و شیکاگو داشتم طبیعت ومظاهر زیبای آن برای من الهام‌بخش است ، من در زیبائیهای بکر طبیعت غرق شده و در اکثر تابلوهایم سعی کرده‌ام بارنگهای شاد شکوه طبیعت را نمایان‌کنم.

پرسیدیم نقش نور درتابلوهای شما چیست ؟

نور در تابلوهای من دریچه‌ایست بسوی زیبائیها و من احساس میکنم آنچنان که طبیعت به نور نیازمند است گوشه‌های نقاشی شده ازطبیعت نیز به‌نورمحتاجند.

خانم شیلاصالحی‌اخوان گفت:

در دنیا زشتی، جنگ، فقر، غم وجود دارد و من نمیخواهم از این زشتیها نقاشی کنم من میخواهم پیام‌آور زیبائی و شادی باشم و از دوروئی‌ها ، زشتی‌ها، و سنت‌های کوبنده اجتماعات بشری دور شده و در لحظات فراق در آغوش باشکوه طبیعت آرامش یابم .

چرا پرتره نمی‌کشید ؟

من از تصویر کردن انسان‌ها می‌هراسم زیرا فکر میکنم با هر پرتره انسانی تازه می‌آفرینم .

پرسیدیم فلسفه‌نقاشی چندکودک در تابلویتان چیست ؟

من بچه‌ها را دوست دارم و معتقدم کودکان‌نیز چون غنچه‌های نوشکفته بهار با طبیعت خود جزئی از طبیعت هستند و هنوز آنها از طبیعت فاصله‌نگرفته‌اند .

میپرسم چرا دریا سوژه اصلی تابلوهای شماست ؟

دریا مظهر پاکی و گستردگی است‌و من درمیان امواج‌خشمگین دریا تلاش برای رهائی وآزادی را حس میکنم .

در این نمایشگاه نقاش بارنگها بازی کرده ورنگهای ترکیبی زرد، قرمز، قهوه‌ای و سفید زمینه اصلی تابلوهای او را تشکیل داده‌اند . او بسبک امپرسیونیسم نقاشی‌میکند وشکوه رنگها و نور سوژه‌راتحت‌الشعاع قرارداده‌اند.

سخنرانی پل ویالار نویسنده و سناریست فرانسوی

دوستانم، نویسندگان بزرگ

بعد از ظهر دیروز « پل‌ویالار» نویسنده معروف فرانسوی که بدعوت وزیر اطلاعات به‌تهران آمده است سخنرانی جالبی تحت عنوان«دوستانم‌نویسندگان بزرگ» در سالن‌باشگاه‌دانشگاه تهران ایراد کرد.

در ابتدا آقای دکترنهاوندی رئیس دانشگاه تهران به‌کلیه حضار خیر مقدم گفت و از نویسنده فرانسوی نیز بخاطر قبول این دعوت تشکر نمود . سپس آقای دکتر مجتبدی استاد دانشکده‌ادبیات، مختصری از شرح حال ، زندگی و آثار پل‌ویالار بیان داشت .

پل‌ویالار نویسنده ۶۷ ساله فرانسوی در سخنرانی خود گفت : پس از جنگ جهانی‌اول در ابتدا به کار تئاتر پرداختم و بقدری به کار خویش علاقمند شدم که به تشکیل « گروه تئاتر پیشرو فرانسه » مبادرت کردم . اما رفته رفته پس از مدتها کار و تجربه در رشته تئاتر به این امر پی بردم که بطور کلی خطر اساسی ومهم در تئاتر اینست که نویسنده ، کارگردان و بازیگر بابرداشتی که از تئاتر می نمایند نتواند آنرا به بیننده القاء کند در این‌صورت نسبت‌به‌تئاتراحساس خیانت کرده و در نتیجه از آن دلسرد میشوند.

پل ویالار بابیان شیواوجالب خود شرح مختصری از زندگی خودو برخورد و نحوه‌آشنائیش باسایر نویسندگان را توصیف نمود . او از چگونگی‌آشنائیش با مارسل‌آشار ، ژان آنوی بزرگترین تئاترنویس‌فرانسوی، هانری دیسون وفیلسوف‌معروف نیمه اول قرن بیستم‌سخن‌گفت. او گفت پس از ترک کارتئاتر به سناریو نویسی پرداختم و پس از چندی بسمت مشاور سازمان های فیلمبرداری امریکائیها در اروپا منصوب شدم از بیانات او چنین برآمد که : پل‌ویالار در سال ۱۹۳۰ اولین رمان خودرا نوشت،جالب این که ناشر اولین رمانش ژان زیرودو یکی از بزرگترین نویسندگان فرانسه بود . در سال ۱۹۳۴ مسئول رادیو فرانسه گشت و او اولین‌کسی بود که برنامه های‌آزمایشی برنامه های تلویزیونی فرانسه را ایجاد و برای بالا بردن‌سطح رادیو و تلویزیون شورایعالی رادیو تشکیل داد . یکی از بهترین و جالبترین خاطره زندگی او آشنائی با جان ـ اشتاین‌بك نویسنده معروف امریکائی است که در این‌باره گفت : از آن زمان احساس میکنم که ادبیات جنبه جهانی دارد و دوستی‌مابین‌نویسندگان کشور های مختلف دنیا در زندگی بشر تأثیر بسزائی‌دارد از مسافرت به ایران لذت بردم و به سراسر این کشور از شمال تا جنوب و ازشرق بغرب سفر کردم و همه جا احساس کردم که در مردم این کشور همان‌گرمی و جذابیت وجود دارد که بین فرانسوی ها نیز دیده‌میشود.

ستاره بخت شما

فروردین ـ بجای هرگونه نگرانی بهتر است با مشورت دیگران تصمیم بگیرید . در معامله‌ای که انجام میدهید ضرری متوجه شما نیست .

اردیبهشت ـ برای رسیدن به آنچه که‌دلخواه شماست فاصله زیادی نیست ـ پول قابل ملاحظه‌ای‌بدست می‌آورید.

خرداد ـ ممکن است تغییری‌در برنامه روزانه‌تان پدید آید ـ با ابرازدوستی وعلاقه یک آشنای جدید روبرو میشوید.

تیر ـ سعی کنید اطرافیان خود را بهتر بشناسید ـ ممکن است در جهت مخالف میل شما کاری انجام بگیرد.

مرداد ـ از کمک و همکاری‌با دیگران خودداری نکنید ـ دوستانتان شما را با شخص مورد نظر آشنا میکنند.

شهریور ـ یکی‌از دوستان‌قدیمی در رونق بخشیدن کار شما موثر واقع میشوداز صرف مخارج اضافی خودداری کنید.

مهر ـ درمورد مسائل‌خانوادگی منفی بافو بدبین نباشید. از تجارب گذشته خود استفاده کنید.

آبان ـ احساسات شما درمورد خانواده‌تان کاملا منطقی است ـ سکوت شماموجب سوء استفاده دیگران میشود.

آذر ـ طوری رفتارمیکنید که توجه دیگران را جلب خواهید کرد روز مناسبی برای انجام‌انواع‌معاملات است .

دی ـ کاری‌که‌در پیش‌گرفته‌اید ثمربخش‌وخوشفرجام‌است ـ محبتی را که بدیگران دارید نشان بدهید.

بهمن ـ از طرف شخص مورد علاقه راضی‌و خوشحال خواهید بود ـ بعد ازکار روزانه ساعات خوشی‌در انتظار شماست .

اسفند ـ خود پسندی و تکبر بیش از حد شما باعث رنجش یکی‌از نزدیکانتان میشود ـ پیغام جالبی دریافت می‌کنید.

تازه چه خبر

رسیتال پیانو وویلن

رضائیه ـ یک رسیتال‌پیانو وویلن‌بوسیله هنرمندان اعزامی وزارت فرهنگ و هنر تهران درکاخ جوانان رضائیه برگزار شد .

طالبزاده با ویلن و خانم ماری پیروسیان با پیانوقطعاتی ازباخ ـ سزارفرانك وبلایارتوك اجرا کردند .

گروه فیلمبرداران درشیراز

سعیدراد

شیراز ـ قزاق داستان گیرای سنتی است ازاین آب و خاك که درخطه شیراز هم‌اکنون بوسیله گروهی از سینماگران ایران بتصویر کشیده می‌شود شنیدیم که بعلت گرفتاری ، و بدی آب و هوا تهیه فیلم بتعویق افتاده هم اکنون دوباره گروه فیلمبرداری بکار خود ادامه میدهند . کارگردان فیلم ناصر محمدی ، فیلمبردار جمشید الوندی‌است، بازیگران این فیلم سعید راد ، محسن سهرابی ، کارمن اسکوئی ، عزت‌الله رمضانی‌فر ، منوچهر احمدی ، تجدد و شهلاهستند.

کنسرت هنرمندان وزارت فرهنگ وهنر

بندرعباس ـ از بندرعباس گزارش میدهند که عماد رام ، ظهوری ، نادیا رام ، افسانه‌و فرناز هنرمندان وزارت فرهنگ و هنر چهارشب در باشگاه افسران نیروی دریائی برنامه‌هائی‌برای افسران‌ودرجه‌داران و افراد این نیرو اجرا می‌کنند .

سرپرستی گروه هنرمندان وزارت فرهنگ و هنر به عهده عماد رام است .

تلویزیون

برنامه امروز وفردا

برنامه شبکه تلویزیون ملی

چهارشنبه

۱۶ـ۵۸ سلام شاهنشاهی‌و اعلام برنامه
۱۷ـ۰۰ اخبار
۱۷ـ۱۰ برنامه روستائیان
۱۷ـ۳۵ کودکان
۱۸ـ۰۰ جادوی علم
۱۸ـ۳۰ نغمه‌ها
۱۹ـ۰۰ اخبار
۱۹ـ۱۷ راز بقا
۱۹ـ۴۵ اخبار ورزشی
۱۹ـ۵۶ حامیان
۲۰ـ۳۰ مشروح اخبار
۲۰ـ۵۵ پزشک محله
۲۱ـ۵۵ روزنامه جهان
۲۲ـ۰۵ در آستانه دهه انقلاب
۲۲ـ۳۰ تئاتر بنام بختک
۲۳ـ۰۰ اخبار

نیمروز پنجشنبه

۱۲ـ۵۸ سلام شاهنشاهی‌و اعلام برنامه
۱۳ـ۰۰ اخبار
۱۳ـ۰۵ کانون خانواده
۱۳ـ۳۰ والت‌دیسنی
۱۴ـ۳۰ اخبار

برنامه دوم‌تلویزیون ملی

چهارشنبه

۱۹ـ۳۰ اسلاید و موسیقی
۲۰ـ۰۰ اخبار
۲۰ـ۰۵ والت‌دیسنی
۲۰ـ۵۲ مرزهای دانش
۲۱ـ۳۰ دکتر بعدازاین
۲۲ـ۰۰ اخبار
۲۲ـ۲۵ فیلم مکملود

تلویزیون آموزشی

قسمت‌دوم برنامه چهارشنبه

۱۷ـ۰۰ حرفه و فن دوره
۱۷ـ۱۵ ریاضی اول راهنمائی
۱۷ـ۳۵ مسابقه شیمی
۱۷ـ۵۵ زنگ تفریح
۱۸ـ۰۵ طبیعی ٤ ریاضی و ادبی
۱۸ـ۲۵ فیزیک پنجم
۱۸ـ۵۰ جبر پنجم
۱۹ـ۱۰ شیمی هنرستانها
۱۹ـ۳۵ هندسه‌ومخروطات ششم طبیعی
۲۰ـ۰۰ زنگ تفریح
۲۰ـ۱۰ مروری‌در ریاضیات راهنمائی برای‌معلمان دوره راهنمائی
۲۰ـ۳۵ اصولی در باره ریاضی مدرن

قسمت اول برنامه پنجشنبه

۱۳ـ۰۰ ترانه‌ها و چشم‌اندازها
۱۳ـ۵۰ سلام شاهنشاهی ـ سرود فرهنگ واعلام برنامه
۱۴ـ۰۰ نیایش
۱۴ـ۰۵ زبان انگلیسی
۱۴ـ۲۰ ریاضی سال دوم راهنمائی
۱۴ـ۴۰ مکالمه انگلیسی
۱۴ـ۵۵ هندسه فضائی پنجم
۱۵ـ۲۰ زنگ تفریح
۱۶ـ۳۰ برنامه کودکان

تلویزیون آمریکا

چهارشنبه

۱۷ـ۰۰ شو فامیلی‌کیتی‌ولز و جانی‌رایت
۱۷ـ۳۰ پروفسور و نانی
۱۸ـ۰۰ گزارش بعدازظهر
۱۸ـ۱۵ بولتن زندگی
۱۸ـ۲۰ تعطیلی ورزشکار
۱۸ـ۳۰ آنطور که اتفاق افتاد
۱۹ـ۰۰ شو جوی‌بیشاپ
۱۹ـ۳۰ واریته مخصوص
۲۰ـ۳۰ اتاق ۲۲۲
۲۱ـ۱۰ چهارل
۲۱ـ۵۵ بولتن زندگی
۲۲ـ۰۰ گزارش ساعت۱۰
۲۲ـ۱۵ فیلم سینمائی

رادیو ایران

چهارشنبه

۱۸ـ۰۰ موسیقی فیلم
۱۹ـ۰۰ بهترین آهنگهای روز
۲۱ـ۰۰ موسیقی کلاسیك
۲۲ـ۰۰ موسیقی ایرانی
۲۲ـ۳۰ آهنگهای نیمه‌شب

برنامه های موسیقی که بطریقه استریوفونیک از برنامه دوم رادیو پخش میشود

۱۷ـ۰۰ موسیقی کلاسیك

چرا وسایل تهویه مطبوع مطمئن میبایستی ساخت ایران باشد

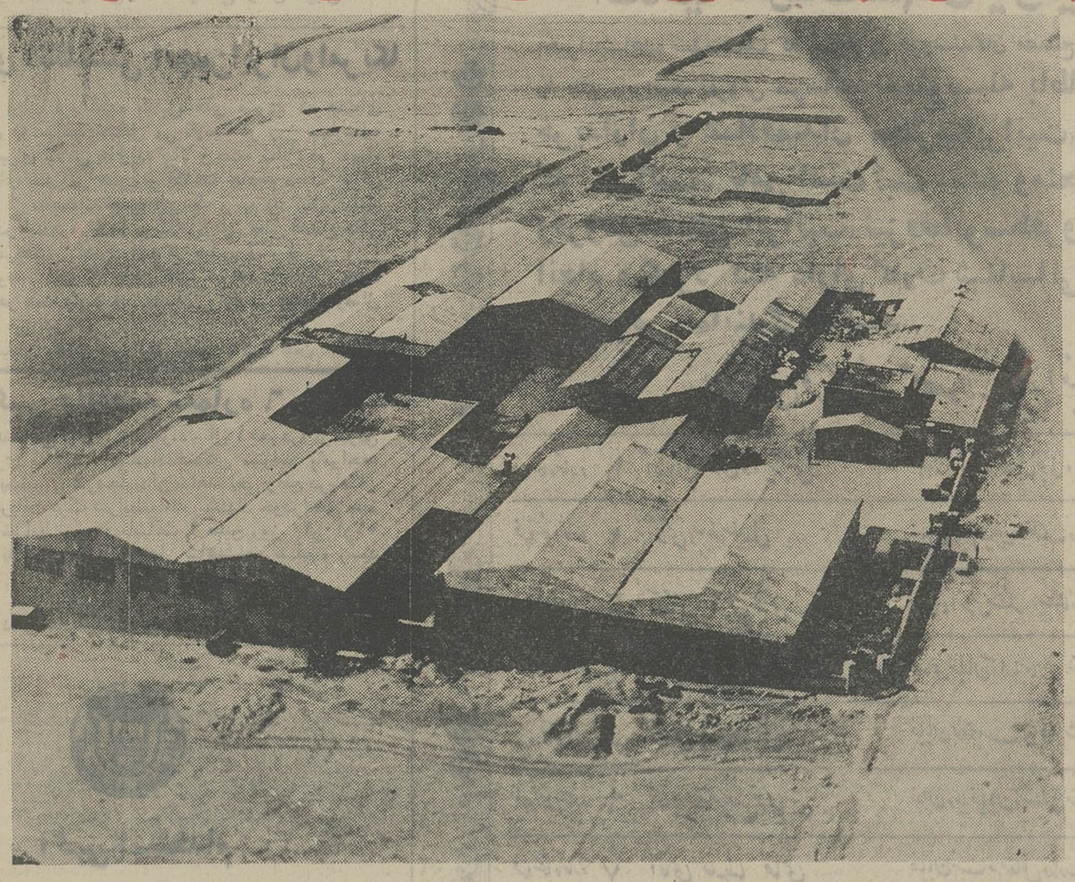

۱ـ برای اینکه محل کارخانه سازنده در فاصله کوتاهی باساختمان شما قراردارد

۲ـ داشتن کارگران، تکنیسین‌ها و مهندسین تولید کننده و کادر سرویس مجهز بطور دائم درمحل کارخانه یك مبدأ اطمینان خاطر است

۳ـ وسایل یدکی از هر نوع بحد وفور همیشه موجوداست

۴ـ تضمین دوام وسایل ساخت ایران حتی بعد از تحویل قطعی تابع قوانین کشوری است

۵ـ قیمت فروش قیمت دست اول میباشد و کمیسیون نمایندگی مطرح نیست بدینجهت ارزانتر است

آیا هریك ازموارد ذکر شده به تنهائی مزیت بی نظیری نمی باشد؟

شرکت صنعتی ساراول ـ بزرگترین سازنده وسایل تهویه مطبوع درخاورمیانه

خیابان ویلا ـ خیابان دامغان ـ شماره ۶ تلفن ۸۲۰۱۷۱ ـ ۸۲۰۱۷۲

آغاز هفته چهارم نمایش فقط در

سینما رادیوسیتی

یك‌مرد. یك‌خانه . وسه‌زن گرسنه‌عشق!!

کلینت ایستوود درفیلم رنگی

برای رزرو بلیط همه روزه به گیشه سینما رادیوسیتی مراجعه فرمائید

تماشای این فیلم برای اشخاص کمتر از ۱۸ سال ممنوع اعلام شده‌است

کاشی سعدی
پیشرو صنعت سرامیك ایران

عروسی میهمانی
با پذیرائی مجلل و کامل
۱۴۹ ریال
باشکوه‌ترین سالن‌ها (مجانی)
تشریفات عروسی (مجانی)
یك سری کامل از لوازم توالت گرل (مجانی)
حلقه های گل (مجانی)
(باهدایای دیگرمجانی)
(۵ دقیقه فیلمبرداری مجانی)
تلفن ۶۶۳۶۳۵

کارخانجات ایرفو
باسابقه‌ترین کارخانه درزمینه تولید مرغوبترین و مناسبترین دیگهای چدنی حرارت مرکزی باظرفیتهای از ۴۰۰۰۰ تا ۲۰۰۰۰۰ کیلوکالری درساعت باقید ضمانت ۱۰ سال دراختیار مشتریان قرار میگیرد
تلفن ۹۵۴۲۵۷
۸۳۰۳۸۹ ـ ۸۲۱۰۸۱

انتقاد

ویران کنندگان ایران برای ما عزیزند!

از : ق ـ سرامی

دیروز در روزنامه خواندم که استاندار استان مرکز گفته بود نام‌های دشمنان ایران باید از شناسنامه‌ها زدوده شود . این سخن از زبان یکی از رجال قابل ستایش مینماید این‌است که ما بجای انتقاد این‌بار حرفهائی در تائید گفتار و رفتار رجال داریم با این امیدواری که از حرف تا عمل فاصله چندان نباشد .

ما در جامعه‌ای بسر میبریم که دستخوش تشتت فرهنگی استو این تشتت در تمام زمینه‌های فرهنگش بچشم میخورد . تا آنجا که اسامی‌افراد جامعه نیز گویای این پراکندگی هستند . نیاکان ما برای نامگذاری فرزندان خود از نام‌های ایرانی استفاده میکردند و اگرکسی بخواهد از این نام‌ها سراغ گیرد میتواند علاوه بر نامنامه‌های موجود به فرهنگنام‌های اوستا ، اساطیر ایرانی ، شاهنامه و مدارک مربوطه به روزگار باستان رجوع کند .

وقتی اعراب باین دیار راه یافتند اسامی فارسی کهکم ازرونق افتاد و نام‌های تازی مقبول طبع خلایق واقع شد و شما کافی است به اعلام بعد از هجوم اعراب بایران نگاهی بکنید و ببینید که این مقبولیت تا چه پایه بوده است . پای ترکان و مغولان و تاتاران که بایران باز شد اسامی ترکی ومغولی و تاتاری نیز جای خود را باز کردند و با نفوذ غربیان اسم‌های فرنگی نیز آمدند و امروزوقتی روی اسامی دوستانت دقت بکنی می‌بینی چه هرج‌و مرجی در کار است.

شاید وضع موجود نام‌های ما تابع جریان‌های تاریخی بوده است اما هرچه هست امروز که ما آگاهانه میتوانیم دراین زمینه اقدام کنیم روانیست خاموش بمانیم و دست روی دست بگذاریم

ما معتقدیم اصلاح نامها را نمیتوان به‌اختیار افراد گذاشت زیرا اولا مردم این آب و خاک را هنوز با فرهنگ گذشته خویش آشنا نکرده‌ایم و هنوز باسوادان در اقلیت‌اند و ثانیا برای این کار باید از ضوابطی خاص پیروی کرد که ما در این مقاله‌واره میکوشیم به‌پاره‌ای از آنها اشاره کنیم .

این دولت است که‌باید در این زمینه دست‌بکار شود .

باید بسیاری از نامها از شناسنامه‌ها حذف شود و بجای آنها نامهای دیگر بکار رود .

اولا همه نامهای دشمنان ملی ایران چه اساطیری و چه‌تاریخی باید دورریخته شود .افراسیابی که در اساطیر ما دشمن شماره یک ایران معرفی شده ، ضحاکی که از مارهای دوشش نفیر بیدادگری برمیخیزد نامهائی نیستند که ما بر فرزندان خود بگذاریم . چرا که این کار عزیز داشتن ویرانگران ایران است و نشان سرسپردگی به جلادان و قصابان تاریخ .

در طول تاریخ ایران بزرگترین زیانها را از سوی اسکندر و چنگیز و هلاکو و تیمور و یارانشان دیده است و امروز اگرما سنگینی نام این مهاجمان را بدوش میکشیم یا فرزندانمان بدوش خواهندکشید واقعا جای تاسف است این نامها یادآور اسارت است و باید کنار گذاشته شود .

اسکندری که در ادبیات پیش از اسلام بارها گجستک (ملعون) خوانده شده و آنهمه ناروا‌ها از دست او بر ملت ما رفته است ، چنگیزی که قصاب مردم بوده است ، تیموری که خلایق از دست او دستها بر آسمان داشته‌اند نباید نامشان بر ما بزندگی ادامه دهد این کار یعنی عشق ورزیدن به غارتگران و دژخیمان .

اسمهائی که از آنها بوی حقارت بمشام میرسد نیز بگمان ما باید دور ریخته شوند .

بنظر ما اگر قرار شود در زمینه اصلاح شناسنامه‌ها اقدامی جدی صورت گیرد درباب این‌جور اسمها باید قاطعانه تصمیم گرفته شود .

نامهای فرنگی نیز باید کنار گذاشته شوند زیرا از یکسوخوانائی کافی با نامهای فارسی ندارند و از سوی دیگر این نامگذاری‌ها بیشتر از حقارت فرهنگی انباشته است و شایسته ملتی نیست که لااقل میخواهد آزاد و جدا سر زندگی کند با فرهنگی از آن خویش .

کلاس‌های انگلیسی انجمن‌ایران‌وامریکا

ثبت نام برای ترم آینده کلاس های فشرده که هفته‌ای پنج روز روزی دو ساعت تشکیل می گردند در روز چهارشنبه سیزدهم دیماه برای کلاس های نه ببالا و شنبه شانزدهم دیماه برای کلاس های سه الی هشت و یکشنبه هفدهم دیماه برای داوطلبان جدید از ساعت نه صبح الی یک و نیم بعدازظهر بعمل خواهد آمد . در ایندوره علاوه بر کلاس های فعلی کلاس هائی نیز در کانون فرهنگی انجمن واقع در عباس آباد خیابان وزرا دایر خواهد بود . امتحان تعیین کلاس برای داوطلبان جدید پنجشنبه های هر هفته در کانون تعلیماتی واقع در خیابان وصال شیرازی انجام می شود .

نشانی ـ خیابان وصال شیرازی شماره ۷۵ ـ تلفن ۴۷۱۴۰

آگهی مناقصه شماره ۶

گارد شاهنشاهی پرتقال دسرافراد سال ۵۱خودرا از طریق مناقصه خریداری مینماید . پیشنهاددهندگان میتوانند بامراجعه بدفتر آمادهای پشتیبانی گاردجاویدان شاهنشاهی واقع درپادگان سلطنت‌آباد و دریافت برگ شرایطمعامله پیشنهاد خودراطبق مفاد مندرج دربرگ شرایط تنظیم و تاساعت ۹ صبح روز ۲۰ر۱۰ر۵۱ بدفتر آمادهای پشتیبانی گارد جاویدان شاهنشاهی تسلیم و رسید دریافت نمایند .

م‌الف ۱۴۳۵۷

دفتر آمادهای پشتیبانی گارد جاویدان شاهنشاهی

آگهی استخدام

شرکت ملی ذوب‌آهن ایران کادر مندرج در ذیل را جهت خدمت در واحد کل عملیات کارخانه اریامهر اصفهان استخدام مینماید :

۱ـ مهندس ساختمان با دو الی سه سال سابقه کار نظارت واجرا
۲ـ مهندس تاسیسات آب وفاضلاب با دوسال سابقه کار .
۳ـ مهندس شبکه گاز رسانی با دوسال سابقه کار.
۴ـ مهندس برق با دوسال سابقه کار
۵ـ تکنیسین فوق دیپلم نقشه‌برداری
۶ـ تکنیسین برق با سه سال سابقه کار
۷ـ ماشینیست بنک
۸ـ کارگر مانیولانور
۹ـ فرز کار درجه یک
۱۰ـ چرخ دنده تراش
۱۱ـ پرسکار و صفحه تراش
۱۲ـ تعمیرکار مکانیک و تعمیرکار لکوموتیو
۱۳ـ تراشکار
۱۴ـ کارگر خهکار
۱۵ـ تعمیرکار دیزل
۱۶ـ پرداختکار
۱۷ـ صندوقدار مردیا زن‌باتحصیلات سوم متوسطه برای‌فروشگاهها
۱۸ـ سنگ کار
۱۹ـ متهکار وسوهانکار
۲۰ـ برشکار با گاز
۲۱ـ تعمیرکار توربین
۲۲ـ تعمیرکار بمب
۲۳ـ تعمیرکار دیگ بخار

از متقاضیان شغل خواهشمند است همه روزه جهت مصاحبه به قسمت کارگزینی واحد کل عملیات کارخانه آریامهر واقع در ۴۵ کیلومتری جاده اصفهان ـ شهرکرد مراجعه نمایند.

م‌الف ۱۴۵۳۴

چهل سال قبل دیروز

جریان افتتاح کارخانه سیمان ایران درپیشگاه اعلیحضرت همایونی

اتومبیل ها پشت سر هم در جاده حضرت عبدالعظیم درحرکت بود، هوا صاف و آفتابشفافی این روزبرافتخار را که ایران دارای کارخانه سیمان‌می شد درخشنده‌تر ساخته بود ،مدعوین همه بالباسهای مشکی خود را آراسته بودند که در مراسم مزبور شرکت نمایند .

در پنج کیلو متری جاده طهران به حضرت عبدالعظیم راه تازه‌ای باز شده است که این راه به کارخانه سیمان ایران منتهی میشود .

ا‌ر محوطه کارخانه گارد احترام صف بسته بودند ، هیئت دولت و نمایندگان مجلسو وجوه طبقات‌متدرجا در محوطه کارخانه حضور یافته‌انتظار تشریف فرمائی اعلیحضرت همایونی‌و اجرای مراسم افتتاح رسمی کارخانه‌را داشتند .

سه ساعت بعد از ظهر موزیک‌تشریف فرمائی موکب ملوکانه را اعلام داشت وصدای سوت کارخانه بلند شد .

شاهنشاه ازمقابل جمعیت مدعوین‌عبور فرموده به عمارتی که برای استراحت و عرض راپرت تخصیص داده شده‌بود تشریف‌فرما گردیدند و پس از پنج‌دقیقه اعلیحضرت همایونی‌به محوطه کارخانه تشریف آوردند ، وارد قسمت دستگاه قوه بخار کارخانه شدند . در این جا لایحه افتتاحیه کارخانه از طرف‌آقای منصور وزیر طرق قرائت گردید .

نطق افتتاحیه منصور

اولین کارخانه سیمان سازی ایران که امروز ازطرف‌قرین اشرف ملوکانه اروا‌حنافداه افتتاح میشود و در ضمن ترقیاتی که در این عصر همایون برای عمران مملکت حاصل گردید یکی از وسایل موثر بشمار می‌آیدوبدیهی‌است که‌تهیه‌سیمان از منابع داخلی مملکت برای تامین عمران وآبادی حائز کمال اهمیت میباشد و بهمین جهت ایجاد این موسسه مورد علاقه مخصوص شاهانه واقع گردیده و وزارت طرق که مامور اجرای این امر بود حسب ـ الوظیفه این نیت مقدس را بموقع‌اجرا گذاشته واینک رایرت وضعیت‌ساختمان و طرز عمل کارخانه :

عملیات ساختمانی کارخانه درشهریور ماه ۱۳۱۱ شروع گردیده ، یک قسمت از ماشین های این موسسه ساخت کارخانه اشمیدت دانمارکی و قسمت دیگر از کارخانجات سوئد و از هر حیث مرغوب و بادوام است و بوسیله متخصصین همان کارخانه نصب شده، ساختمان ابنیه برای نصب ماشین ها به‌عهده کمپانی طنس آلمانی محول گردیده و یکقسمت از ساختمان های مختلفه فرعی کارخانه سیمان مستقیما بوسیله مامورین‌وزارت‌طرق انجام‌یافته و کلیه اداره امور مربوط به تاسیس این کارخانه به مراقبت و مسئولیت علیقلی خان سپاهی مهندس واگذار بوده و مشارالیه با معاضدت مهندسین قسمت های ماشین و ساختمان وظایف محوله را انجام داده است .

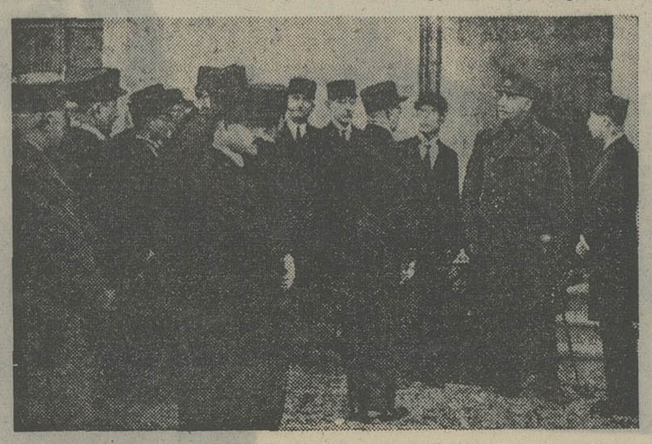

اعلیحضرت رضا شاهدر مراسم افتتاح کارخانه سیمان تهران‌با مهندس‌سپاهی رئیس کارخانه صحبت‌میکنند . فروغی نخست وزیر ، منصور وزیر طرق و شوارع «راه» ، داور وزیر مالیه، دکتر امیر اعلم و دکتر حکیم‌الدوله اعلم در عکس دیده میشوند .

در هر روز حداکثر یکصدتن

سپس آقای منصور اضافه کرد این کارخانه تشکیل میشود ازدستگاه قوه بخار و تولید برق با قوه ۱۲۰۰اسب دستگاه سنگ خوردکنی‌و دستگاه های دیگر که در هر روز حداکثر استعداد ساختن یکصد تن‌سیمان دارد ودرآتیه ممکن است با افزودن یک یا دوکوره دیگر محصول آن زیاد شود .

مواد اولیه برای این کارخانه بحد وفور و نزدیک به‌محل‌و از حیث ترکیبات شیمیائی دارای تمام شرایط لازم است لهذا بهترین جنس سیمان‌را که معروف به سیمان پرتلند است تهیه می کندکه مخصوصا در ساختمان‌های مهم مربوط به راه آهن و طرق وغیره مورد اطمینان و استفاده خواهد بود.

اینک استدعا میشود کارخانه‌را افتتاح و امر به شروع کار بفرمایندو اجازه فرمایند این موسسه به اسم کارخانه سیمان ایران نامیده شود .

مراسم افتتاح با قطع نوار

سپس اعلیحضرت همایونی وارد سالون مرکز قوای برق کارخانه شدند در آنجا نوار سه رنگی که بدستگاه استاسیون برق قرار داده شده بود بریدند و دستگاه برق کارخانه شروع بکار کرد و ماشین های کومپیکر کارخانه به حرکت‌درآمدو اعلیحضرت تمام قسمت های کارخانه را بانظر دقیق و توجه‌مخصوصی معاینه و بازدید فرمودند و در ساعت چهار و نیم بعد از ظهر به شهر مراجعت کردند .

حکمران جدید اصفهان

بنا بر پیشنهاد وزارت داخله و تصویب‌هیئت‌دولت آقای‌میرزا قاسم خان صوراسرافیل بسمت حکمرانی‌اصفهان تعیین گردید و قریبا به‌صوب ماموریت خود حرکت خواهد کرد .

حکومت جدید گیلان

آقای عمادالسلطنه فاطمی نیز بر حسب پیشنهاد وزارت داخله وتصویب هیئت دولت به سمت حکمرانی گیلان انتخاب گردید .

موسسات شوروی شروع به معاملات کردند .

اخیرا موسسات شوروی شروع به معامله و خریداجناس صادراتی ایران کرده‌اند مقداری‌پرنج‌در رشت‌خریداری و صادر کرده‌اند ، همچنین مقادیری پوست و پشم صادراتی در مقابل‌شیشه آلات و پارچه‌ای‌زرعی و گالش وغیره وارد کرده‌اند .

افتتاح مریضخانه در آمل

از آمل اطلاع‌می دهندکه‌مریضخانه جدیدی که‌ازچندی باین طرف مشغول تهیه مقدمات افتتاح آن بودند مفتوح گردید و عموم اهالی بواسطه تاسیس این مریضخانه خوشوقت میشوند و به دعای بقای ذات ملوکانه مشغول‌هستند.

ویرژینیا چیست ؟

ویرژینیا عالی ترین سیگاری استکه کارخانه سیگار سازی فریدونیان برای آقایانی که معتاد به سیگارت خارجه هستند تهیه و تدارک نموده است . ویرژینیا تنها سیگارتی است که می‌تواند در آتیه نزدیکی یک قسمت از صادرات مملکت‌راتشکیل دهد ،آقایانی که منتظر بودند در داخله مملکت‌همین سیگار های خارجه را بانازل ترین قیمت تهیه نمایند باین مغازه مراجعه فرمایند ـ اول لاله‌زار جنب یونکرس سابق و چهار راه کنت .

(نقل از اطلاعات ۱۳ دی‌ماه ۱۳۱۲)

اطلاعیهٔ شرکت سهامی ایرانیت

اخیرا مشاهده شده است که برخی از فروشندگان مصالح مشابه دیکری را بنام «ایرانیت» بفروش میرسانند. بدینوسیله باطلاع کلیه خریداران و علاقمندان محترم «ایرانیت» میرساند که «ایرانیت» نامی است ثبت شده ومنحصر بفرد وفروش مصالح «ایرانیت» نیز فقط توسط فروشندگانی انجام میگیرد که دارای کارت شناسائی و تابلو مخصوص نمایندگی باشند .

تابلوی نمایندگیهای ایرانیت

نمایندگان فروش محصولات ایرانیت در تهران

فروشگاه شماره ۱	آقایان ناصری و امیرحشمتی	خیابان شاهرضا بین پل چوبی و درختی	تلفن	۷۵۲۳۸۲
فروشگاه شماره ۲	آقای اصغر سلیمانی	خیابان قدیم شمیران ـ قلهک و بروی خیابان دولت	«	۸۶۶۴۴۸ ۸۶۶۴۰۹
فروشگاه شماره ۳	آقای اسماعیل کاظمی	اول ۱۴ متری شکر ـ ایستگاه پل	«	۸۴۴۹۵۱
فروشگاه شماره ۴	آقای مرتضی بهشتی شیرازی	انتهای خیابان آذربایجان ـ مقابل خیابان کارون	«	۹۵۹۴۸۸ ۹۵۸۳۱۰
فروشگاه شماره ۵	آقای حسین رحمانی	خیابان بوذرجمهری نو (شرقی)	«	۳۵۳۶۸۴ ۳۵۱۴۱۴
فروشگاه شماره ۶	آقای غلامحسین قزلباش	تهران ویلا خیابان استوم مقابل مسجد شماره ۷۰	«	۹۷۰۵۰۷
فروشگاه شماره ۷	آقای علیرضا فتاحی	خیابان خیام مقابل وزارت اقتصاد	«	۵۳۸۹۷۹
فروشگاه شماره ۸	آقای محمدرضا افشار	خیابان فرح آباد نیروی هوائی مقابل ۲۰ متری همایون تهران نو ـ نرسیده به ایستگاه دفتر جنب بانک صنایع	«	۷۹۱۳۷۳ ۷۹۶۳۲۳
فروشگاه شماره ۹	آقای محمد رهبتی	میدان ۲۴ اسفند ضلع جنوب شرقی	«	۴۱۹۱۶
فروشگاه شماره ۱۰	آقای رحیم مختارزیها	خیابان پهلوی ایستگاه تلویزیون فروشگاه حقیقت	«	۶۲۸۸۰۱
فروشگاه شماره ۱۲	آقایان هاشم زاده و محرابی	میدان تجریش خیابان نیاوران مقابل کلانتری ۱ فروشگاه امین	«	۸۷۳۹۹۷ ۸۷۰۳۰۲
فروشگاه شماره ۱۳	آقای مصطفی ابرقوئی	شهرری خیابان سپهبد رزم آرا جنب کلانتری شهری	«	۵۹۳۵۰
فروشگاه شماره ۱۴	آقای ابراهیم کردنوه سی	نازی آباد ایستگاه بانک فروشگاه مهران	«	۵۳۱۳۲۱
فروشگاه شماره ۱۵	آقای محمود اعتمادیان	گلوبندک ـ کوچه چاله حصار نبش پاساژ خرم	«	۲۶۳۸۹

ایرانیت

شرکت سهامی ایرانیت

خیابان تخت جمشید بین فیشر آباد و ویلا کوچه بشارت شماره ۸

تلفن های ۸۲۹۸۴۶ - ۸۲۸۴۴۲ - ۸۲۸۳۱۰

تاریخ در صفحات اطلاعات

تمرین در ایران

احمد احرار

-۲۳۰-

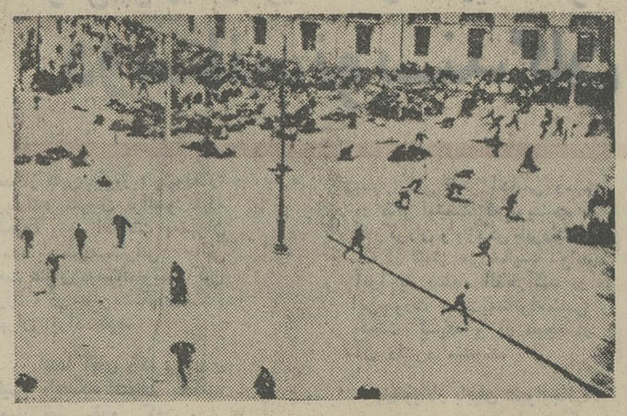

این مشهورترین عکس از انقلاب روسیه است . صحنه‌یی از زدوخورد وکشتار و تظاهرات در خیابانهای سنت‌پطرز بورگ

«عکس از آرشیو خصوصی آقای تقی شجاعی»

تلگراف جنابعالی که رسید محرک و مهیج خیلات و اقدامات بنده گردید . فورا بعرض آقای رئیس‌الوزراء رسانیدم‌حضرت معظم هم نظریه جنابعالی را تصویب فرمودند . ای مستوفی‌الممالک مدتی است که در شکارگاه هستند و ممکن نشد خدمت حضرت معظم‌له برسم وفی آقای مونتم‌الملک و آقای سردار معظم و بعضی اقایان دیگر را ملاقات کرده در نوشتن تلگراف به «دوما» که صلاح‌بینی کرده بودید موافقت‌نمودند بلکه اقای سردار معظم عقیده دارند درصدور اینگونه تلگرافات تعمیمی داده شود که از طرف محترمین علماء و تجار و طبقات دیگر به دوماتلگرافا تبریک و اظهار مسرت از رژیم جدید آن دولت نموده و اظهارات خود را از مساعدت دولت جدید و ملت روسیه در تشیید مبانی مودت و بقای روابط حسنه اظهار نمایند . اما چون عده ودی دوره اخیر که درتهران هستند کم بود قرار شد اربب کیخسرو عده‌یی از وکلای دوره‌ی اسبق را هم که در تهران هستند اطلاع داده در مجلس شورای می یا نقطه دیجری جمع‌آوری‌ه‌ید. آقای مونتم‌الملک هم تلگراف لازم را تدارک فرموده که با ملاحظه آقایان وکلاء حاضر مخابره شود و در تعقیب آنهم تلگرافات آقایان علماء و تجار گفته شود.

البته جنابعالی خوب درک میفرمائید با تسلیم به اینکه ملت قویم و قدیم روسیه با نیات عدالتخواهانو آزادی طبانه،هیچوقت راضی و مایل به‌اسارتو شکنجه واضمحلال ملت و دولت ستمکشیده ایران نبوده‌اند و همیشه یک نظر رقت و ملایمی نسبت به‌این مملکت داشته‌اند و حالا هم با تغییری که‌در طرز حکومت آنجا شده و اساس دولت تازه در تحت اصول‌عدالتوآزادی تشکیل گردیده بیشتر باید به حسن موافقت و مساعدت آن دولت امیدوار بود. باز نباید به تاخیر در استفاده و تلفکردن این اوقات گرانبهاقائل بود. بدیهی است که جنابعالی در تعقیب نظریات خودتان خودداری نمی‌فرمائید .... اینک سواد مراسله‌یی که درباب‌تغییر سبک حکومت روسیه ازسفارت به‌دولت علیه‌نوشته شده و جوابی که دولت ایران داده است و همچنین تلگرافی که به مسیو موایوکف و تلگرافی که به سفارت ایران در پطروگراد شده است و همه آنها مشتمل بر موافقت اولیاء دولت علیه با طرز جدید حکومت روسیه و شناسائی‌آن‌دولت‌است و انتظاراتی را که اولیای دولت ایران ازحسن مساعدت و موافقت دولت و ملت روسیه نسبت به خوددارند حاوی است برای‌مزید استحضار جنابعالی فرستاده‌میشود البته درتعقیب‌آنهم هرگونه اقدامی بشود جنابعالی را بی‌خبر نمیگذارم و لازم است جنابعالی هم باز برای مصالح دولت و ملت هرگونه نظریه‌ئی به اقتضای مشاهده آنجا دارید و اقدامی که لازم میدانید خودتان در آنجا مقدم شوید مردوم فرمائید . زیاده زحمت ندارم . ایام بکام‌باد ـ حسین»

به دنبال اقداماتی که برای جمع‌آوردن وکلای ادوار سه‌گانه مجلس شورای ملی و مخبره تلخراف تبریک صورت گرفته بود ، هشتاد و هشت تن از وکلای دوره‌های اول‌و دوم وسوم که در تهران حضور داشتند در منزل «ارباب کیخسرو» اجتماع کردند ومتن تلگرافی را که توسط «مونتم‌الملک» تنظیم شده بود پس ازبررسی و اصلاح وتصویب، به عنوان رییس مجس «دوما» به‌پطروگراد مخابره کردند :

توسط آقای رئیس مجلس
مجلس کبیردوما
پطروگراد

در موقعی که ملت بزرگ روس بواسطه جانفشانی فرزندان‌وجسارت فراموش‌نشدنی نمایندگان خود در راه منظور عظیمی به پیروزی قاطع نائل گشته‌وکلای مجالس‌سابق ایران حاضر در طهران با نهایت مسرت مراتب تحسین و احترام خویش را برای مقاومت فداکارانه‌یی که فقط نزد مدافعین حقیقت یافت میشود به آن هیات محترم‌ابراز میدارند . مشعلی که جنین دستهای‌نیرومند بین شرق و غرب استوار ساخته فروغ درخشانی است که بالاخره عالم را منور خواهد کرد و آخرین ظلمت‌ها را برطرف نموده مللی را که دنبال اصول مشترک می باشند قادر خواهد ساخت در محیط عشق برادرانه همدیگر را بشناسند.

زنده‌باد روسیه آزادیخواه

جدول کلمات متقاطع

شماره ۵۵۳۱

طراح جدول ف ـ جلوه

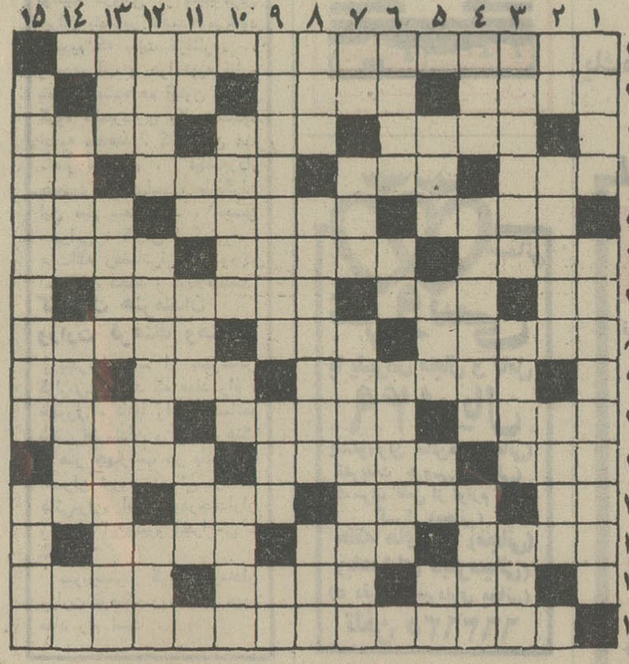

افقی :

۱ـ از داستانهای معروف و زیبای فرنگی ۲ـ پرنده‌ای که میگویند از مهر مادری خبر ندارد ـ خنده‌رو ـ همه آن بوده‌ایم و آن خواهیم شد ۳ـ چون کتاب نباشد جز نوشتن آن چاره نیست ـ از چهارپایانی که بیشتر بردوپای می‌خرامد ـ از رنگها ۴ـ با دم خروس مشکل باور کند ـ پس‌آوند آراستن ـ پشت ـ تلخ ۵ـ پناهگاه ـ پیوند کاغذها با ضمایم ـ مانند ۶ـ از اسامی زنانه فرنگی ـ خوردنش مرکبی لازم دارد ـ مظهرحرکت نوسانی ۷ـ ضمیر ـ سرمنشاءهمه دانشها و پیشرفتهای بشری ـ در اصطلاح نمایشی به برنامه‌ای که صبح اجرا شود میگویند ۸ ـ طبیعی ـ فوت آخر به چراغ زندگی ـ پشیمانی ۹ـ از سران آلمان نازی که چندی پیش ماجرای مرگ وزندگیش بار دیگربرزبانها افتاد ـ از دشمنان ملخ ـ آش ۱۰ـ خاگینه فرنگی ماب ـ سر وکارش‌ظاهرا با هندسه‌است ـ زینهار ۱۱ـ اترچربی وچرکی ـ از شهر های جنوب خاوری آسیا ـ قبض وصول ۱۲ـ از شهر های ایتالیا ـ افسوس‌که از آن عمر دو روزی بیش نیست ـ از کامیونهای‌آمریکائی ـ بوسه جاهلی ۱۳ـ از رودهای ایران ـ سرمایه جاودانی ـ چشم روشنی ۱۴ـ راهنما ـ شب مانده ـ محکم ۱۵ـ معمولا در انگلستان پرشکوه‌تر برگزار میشود .

عمودی :

۱ـ صاحب دقت ـ قهرمان بینوایان۲ـ راست نباشد ـ از روسیه‌آمد و نفتی شد ـ دارندگی ۳ـ بیان کننده ـ آراسته و پیراسته به اثاث و لوازم‌زندگی ـ از پارچه های نازک و ارزان ۴ـ خرد و کوچک ـ آنها که باهم فرقی دارند ـ کلاه برسر ۵ـ حمام‌فرنگی ـ گازخفه‌کننده ـ عددی است ـ از حیوانات قطبی ۶ـ شهری در ایران ـ در زمستان بیشتر می‌خورند ـ کشورها ۷ـ اگر در خانه باشد حرفی کافی است ـ از کمپانیهای بزرگ نفتی ـ هرگوشتی را برشته می‌کند و منت سر ماهی دارد ۸ـ از اسباب کباب ـ خوشنامی و بدنامی ـ تزویر ۹ـ برای‌ترشی آنبه از واجبات است ـ گوشه آسوده و دور از مزاحمت‌اغیار ـ پوکروطنی ۱۰ـ بیماری مسری چنین‌می‌کند ـ حالا دیگری توی شیشه به مردم می‌فروشند ـ دبستان عهد قدیم ۱۱ـ ازلوازم دوزندگی ـ کوبیدن و شکستن ـ از شهر های آلمان ـ بلند۱۲ـ کت ـ کهنگی و فرسودگی‌بسیار ـ از عملیات کشاورزی ۱۳ ـ واحد ـ نوعی شیرینی‌دم‌بریده ـ از گلها ۱۴ـ دریاچه‌ای در کشور دریاچه‌ها ـ روزی که هرگز نیاید ـ پول ژاپن ۱۵ـ از کتابهای معروف و بسیار سودمند صادق هدایت ـ چون به مانند خویش بخوردشکسته شود .

حل جدول شماره ۵۵۳۰

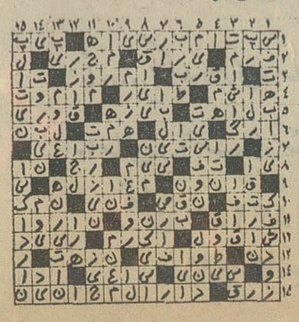

چهارشنبه ۱۳ دیماه ۱۳۵۱
شماره ۱۳۹۹۳

اطلاعات ۱۳۰۶

فرهنگ انقلاب

در دوران ده ساله انقلاب

ورزش در خراسان رونق تازه‌ای پیدا کرد

تاسیسات ورزشی در خراسان گسترش چشمگیری پیدا کرده است

تاریخ برای ثبت حوادث خوب و بد که همواره در سرنوشت ملتها اثر گذارده بهترین گنجینه‌ئی است زیرا ، تا دنیا باقی است این گنجینه که آموزنده‌نیز می‌باشد باقی‌خواهد ماند .

تاریخ کهن ملت ایران تحولات فراوانی‌بخود دیده‌است ولی‌هیچیك از نهاز‌عمق‌وتا‌نیری که انقلاب‌عظیم شاه و مردم در سال ۱۳۴۱ داشته ، بهره‌مند نبوده‌اند و تااین حد دررند گی مردم این سرزمین کهنسال‌اثر نبخشیده‌اند .

در بهمن‌ماه‌سال ۱۳۴۱افکار تابناك و سازنده و اندیشه‌ی شگرف شاهنشاه عالیقدر ، به صورت اصول انقلابی پدیدار گردیدوچون کوکبه‌ای پرفروغ تجلی کرد و سینه ظلمت و تیر گی‌های قرون را درید .

طنین شکوهمند صدائی که در آن روز از قلب پرعطوفت شاهنشاه آریامهر ، رهبر خردمند جامعه ما بیرون آمد ، از دن‌پوسیده‌و فرتوت‌فئودالیسم را که مظهر بلاتردید بند گی‌و بردگی‌انسان‌هست‌در هم‌ریخت و بر تارك تاریخ پر افتخار ، شاهنشاهی کهن ایران نقشی سترك و جاوید درخشید .

از آن روز ، راهها برای پیش رفتن بخاطر بهتر زیستن، هموار شد ، نسل جوان و طبقه روشنفکر مملکت به رهنمونی طراح چهره تکامل ایران با تلاش خستگی ناپذیر در راه سازندگی ایرانی نو مجاهدت و کوشش را آغاز کرد . و انقلابی عظیم در کلیه شئون مملکت صورت گرفت و این انقلاب سپید تحولاتی شگرف‌در ایران بدنبال داشت که‌اثرات ارزنده آن‌بخوبی پس‌از گذشت دهسال نمایان است و بی‌تردید در این تغییر و تحول سازمان هائی که‌اصول‌انقلابی‌را‌بخوبی‌درك کردند، سهم‌شایسته‌ای‌داشته‌اند اداره کل تربیت بدنی خراسان یکی از سازمان هائیست که‌با تلاشی پی‌گیر همواره مشعلدار جشنهای ورزشی کشور بوده و در اجرای منویات قائد اندیشمند ، شاهنشاه آریامهر گامهای ارزنده‌ای برای تعمیم ورزش در سطح شهرستانها و گسترش آن به روستا های این استان و همچنین احداث تاسیسات ورزشی برگاشته‌است که طرح شمه‌ای‌ازاین اقدامات میتواند نمونه‌ای ازپیشرفت‌های ورزشی استان خراسان باشد .

جشنها، مسابقات واردوها

چون تشکیل اجتماعات‌ورزشی همواره نتایج ثمربخشی‌بدنبال داشته‌ودراین اردوهاورزشکاران شهرستان های دور و نزدیك‌با آداب و رسوم یکدیگر آشنا میشوند تربیت بدنی خراسان در اجرای این هدف ۱۹ سال قبل اولین استانی بود که‌اقدام به تشکیل اجتماعات ورزشی در ایران کرد که این اجتماعات از سال ۱۳۴۲ به‌بعد راه‌تکامل خود را بسرعت پیمود بطوری که در حال حاضر اردوهای ورزشی دختر و پسر جهت ورزشکاران شهرستان ها و اجتماعات بزرگ ورزشی برای جوانان روستانشین در این استان همه‌ساله تشکیل‌میشود و بابررسی‌هائی که‌ازبرگزاری این قبیل اردو های ورزشی به وسیله افراد صاحب‌نظر صورت می‌گیرد نواقص آن در دوره های بعد برطرف میگردد و اکنون در اکثر رشته های ورزشی مسابقات قهرمانی‌استان برای ورزشکاران دختر و پسر شهرستانها برگزار میشود و بطوریکه آمار های موجود نشان میدهد از سال ۱۳۴۲ تاکنون بالغ بر ۱۵۰۰۰ نفر ورزشکار دختر و پسر از بین بالغ ۱۵۰۰۰۰ نفر ورزشکار در اردوهای ورزشی شرکت کرده‌اند .

در این میان هیات های ورزشی در مشهد و شهرستان ها زیر نظر ادارات تربیت بدنی شهرستان های تابع تلاش و فعالیتی وسیع برای پیشبرد ورزش داشته‌اند و از طرفی با بررسی گزارشاتی که از فعالیت های هیاتها در دست است در این دهساله بالغ بر ۱۲۵۰ مسابقه در رشته های ورزشی نموده‌اند براساس‌آمار وسوابقی که موجود است در دهساله اخیر قهرمانان‌خراسان درزمینه مسابقات قهرمانی کشور۸۵ جام پیروزی ، ۱۲۵ مدال طلا ، ۲۸۵ مدال نقره و ۲۹۰ مدال برنز بدست آورده‌اند

تاسیسات ورزشی :

بموازات سایر پیشرفت های ورزشی در دهه اول انقلاب عظیم شاه و مردم در استان خراسان تاسیسات ورزشی نیز با توجه به اعتبارات و در نظر گرفتن جمعیت گسترش چشم گیری داشته است و در حال حاضر با اینکه استان خراسان از نظر تاسیسات ورزشی پس از پایتخت در ردیف اول‌قرار دارد ولی با علاقمندی شدید جوانان بامرورزش این‌تاسیسات جوابگوی ورزشکاران در این استان نمی‌باشد که خوشبختانه با اعتباری بمبلغ ۱۴۵۵۰۰۰۰ ریال که در سال جاری جهت تکمیل واحداث‌تاسیسات ورزشی از طرف سازمان تربیت بدنی ایران در اختیار این استان‌قرار گرفته و اعتباراتی که در برنامه پنجم‌عمرانی کشور منظورخواهد شد بزودی نقائص موجود نیز برطرف می گردد .

اکنون در استان خراسان ۱۹ استادیوم ورزشی ، ۲۳ سالن، ۱۳ استخر شنا ، ۲۳ باشگاه عمومی ، ۱۳ باشگاه باستانی ، ۱۲۲ زمین بسکتبال ، ۱۴زمین تنیس ، ۳۲ زمین فوتبال ، ۲۶۶ زمین والیبال ، ۵ کلوب ورزشی، دو ورزشگاه ، یک سالن غذا- خوری و ۴۲ اطاق مخصوص خوابگاه با تجهیزات بهداشتی وجوددارد و بابررسیهائیکه در این زمینه بعمل آمده است بالغ بر بیست هزار نفر درسال از این‌تاسیسات ورزشی استفاده می کنند .

نفر ورزشکار دختر و پسرفقط ۹۸ نفر مربی دراستان خراسان وجود داشت که براثر تشکیل این نوع کلاسها در حال حاضر تعداد مربیان ورزش به ۱۷۵ نفر افزایش یافته است که با توجه به علاقه شدید جوانان به امر ورزش این تعداد کافی نیست ، البته با اجرای طرح هائی که تدوین شده است به زودی تا حدودی این نقیصه نیز برطرف خواهد شد .

امتیازات و موفقیت های ورزشکاران خراسان :

نگاهی‌کوتاه به تاریخ پرافتخار ورزش خراسان نشانگر آن است که قهرمانان خراسان همواره از سایر ورزشکاران کشور بیشی گرفته و امتیازات درخشانی در مسابقات کسب

صورت گرفته است که تعداد شرکت کنندگان در این مسابقات در هر مسابقه هزونتر ازمسابقه قبلی بوده است .

اداره کل تربیت بدنی خراسان در اجرای اهداف عالی انقلاب سپید شاه و مردم از سال۱۳۴۸ اردوی بزرگی برای جوانان روستانشین ترتیب داد که در سه دوره برگزاری این اردوی ورزشی بالغ بر ۸۵۰ نفر از جوانان‌روستائی‌که ازبین ۵۳۰۰ نفرورزشکار روستازاده برگزیده شده بودند شرکت داشته‌اند .

تشکیل کلاس های ورزشی:

از آنجائیکه هر روز درمقررات و قوانین رشته های مختلف ورزشی تغییراتی صورت میگیرد و این مقررات نیز بمرور زمان بصورت کامل تری در اختیار کارشناسان ورزش گذاشته می شود . لذا برای رفع این‌مشکل و آشنائی مربیان ورزش استان خراسان با آخرین تغییراتی‌که در رشته های ورزشی صورت می گیرد همه ساله کلاسهای ورزشی اعم‌ازداوری ـ مربیگری در مشهد تشکیل میشود .

تشکیل این کلاسها از سال ۱۳۴۲ به بعد در سطحی‌بالا تر صورت گرفت بطوری که آمار موجود نشان میدهد در سال ۱۳۴۲ برای تعلیم ۱۲۶۰۰

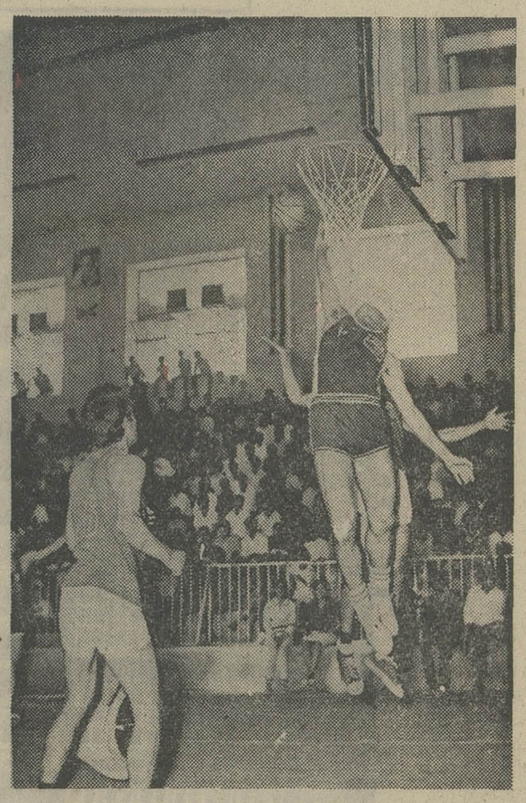

باشگاههای خراسان در طول سال‌با شرکت در مسابقات مختلف ورزشی برای کسب امتیازات بیشتر تلاش می‌کنند این‌عکس صحنه‌ای‌از مسابقات بسکتبال باشگاه های مشهد را نشان میدهد

صحنه‌ای از مسابقات فوتبال قهرمانی باشگاههای مشهد

گوشه‌ای از سالن ورزشی والاحضرت ولیعهد رضا پهلوی

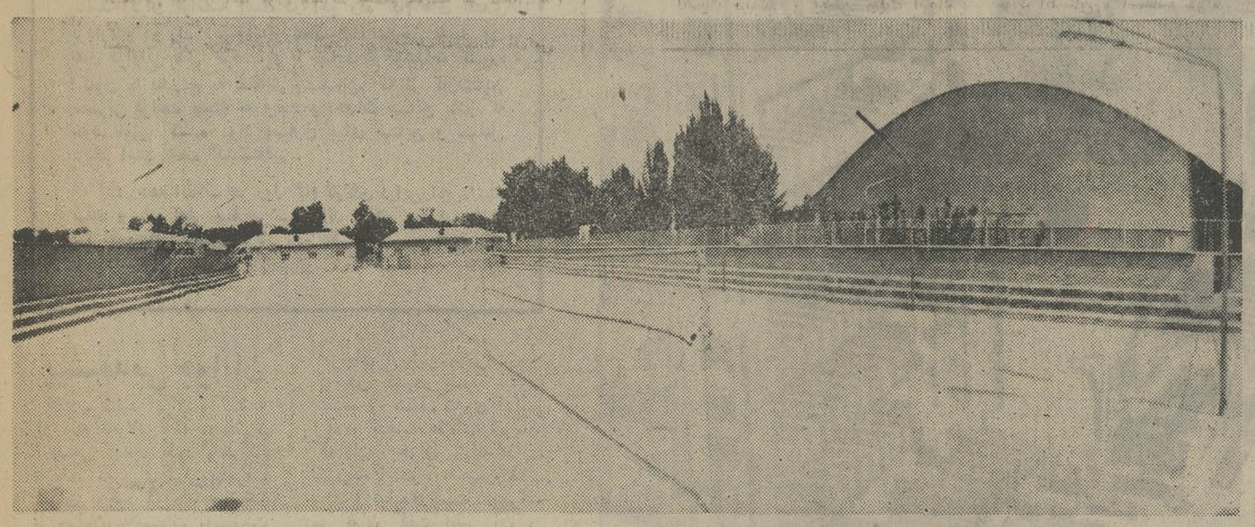

یکی از ورزشگاههای مشهد بنام ورزشگاه مهران

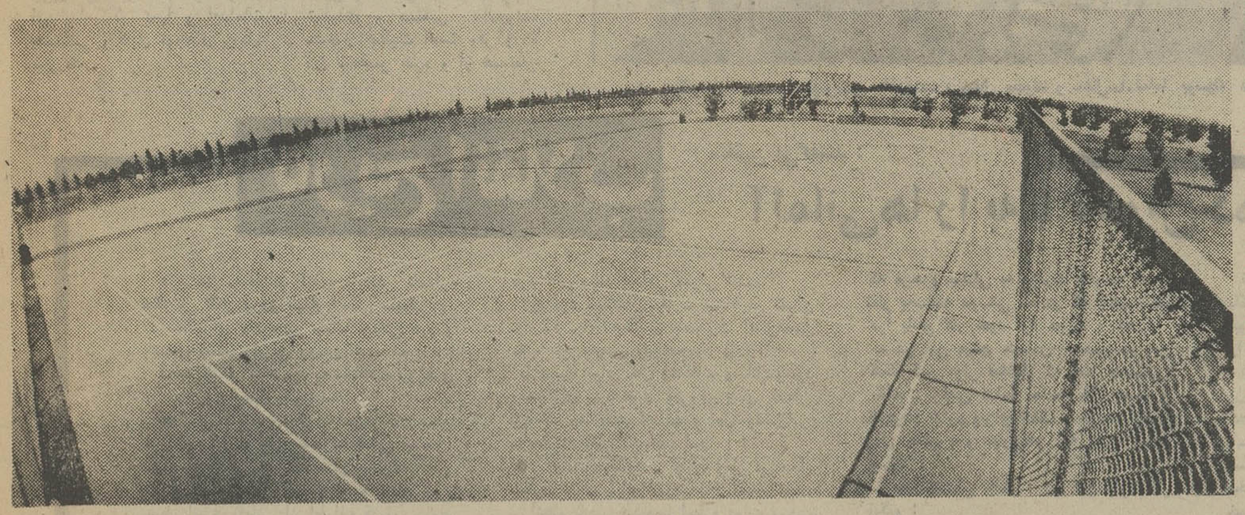

این نمائی از زمین های ورزشی پارك آریامهر مشهد است که مورد استفاده ورزشکاران قرار میگیرد

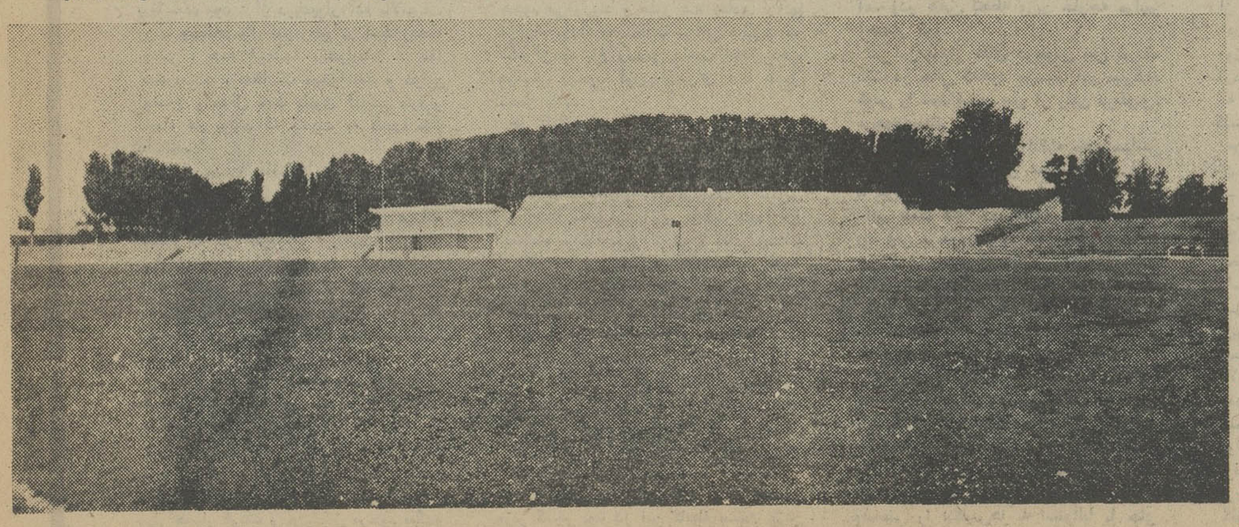

استادیوم سعدآباد مشهد که بارها محل برگزاری مسابقات مهم استان و کشور بوده است

در دوران انقلاب:

۱۵۰۰۰ دختر و پسر ورزشکار ازبین ۱۵۰هزار ورزشکارخراسان در اردو های ورزشی شرکت کرده‌اند .

۱۲۵۰مسابقه‌در رشته های‌مختلف ورزشی انجام شده است

قهرمانان‌خراسان ۸۵ جام پیروزی ۸۰۰مدال بدست آوردند .

آمار ورزشکاران رشته‌های مختلف ورزشی خراسان درسال ۱۳۵۱

	اسکی		اسکریم		بسکتبال		تنیس روی میز		بکس	تنیس		تیراندازی		ژیمناستیک		دوچرخه‌سواری	دو و میدانی	
	دختر	پسر	دختر	پسر	دختر	پسر	دختر	پسر		دختر	پسر	دختر	پسر	دختر	پسر		دختر	پسر
	۱۰	۶۸	۲۵	۶۱	۶۰۰	۱۰۰۰	۵۴۰	۱۳۹۰	۳۳۰	۳۲	۱۶	۲۰	۸۳	۹۶	۸۴۰	۱۲۵۰	۹۴۰	۱۸۱۰

	شطرنج		شنا		فوتبال	قایقرانی		کشتی	کوهنوردی		والیبال		هندبال		وزنه‌برداری	جمع‌دختر	جمع‌پسر
	دختر	پسر	دختر	پسر		دختر	پسر		دختر	پسر	دختر	پسر	دختر	پسر			
	۳۶	۵۴۰	۷۶	۱۲۵۰	۳۰۰۰	-	-	۱۸۶۰	-	۲۳۰	۱۲۰۰	۲۰۰۰	۹۹	۲۲۰	۸۰	۳۱۷۶	۱۶۵۵۸

جمع‌کل ۲۰۲۳۲

آمار تاسیسات ورزشی خراسان در سال ۱۳۵۱

	استادیوم		سالن		استخرشنا		باشگاه		کلوب ورزشی		بسکتبال	والیبال		فوتبال		جمع
	تمام	۳/۴ تمام	ناتمام	تمام	ناتمام	تمام	عمومی	باستانی	تمام	ناتمام	خاکی	خاکی	اسفالته	خاکی	چمن	
	۲	۱۶	۸	۱۵	۳	۱۰	۲۳	۱۳	۳	۲	-	-	۱۲۴	۲۶۶	۵	۱۴

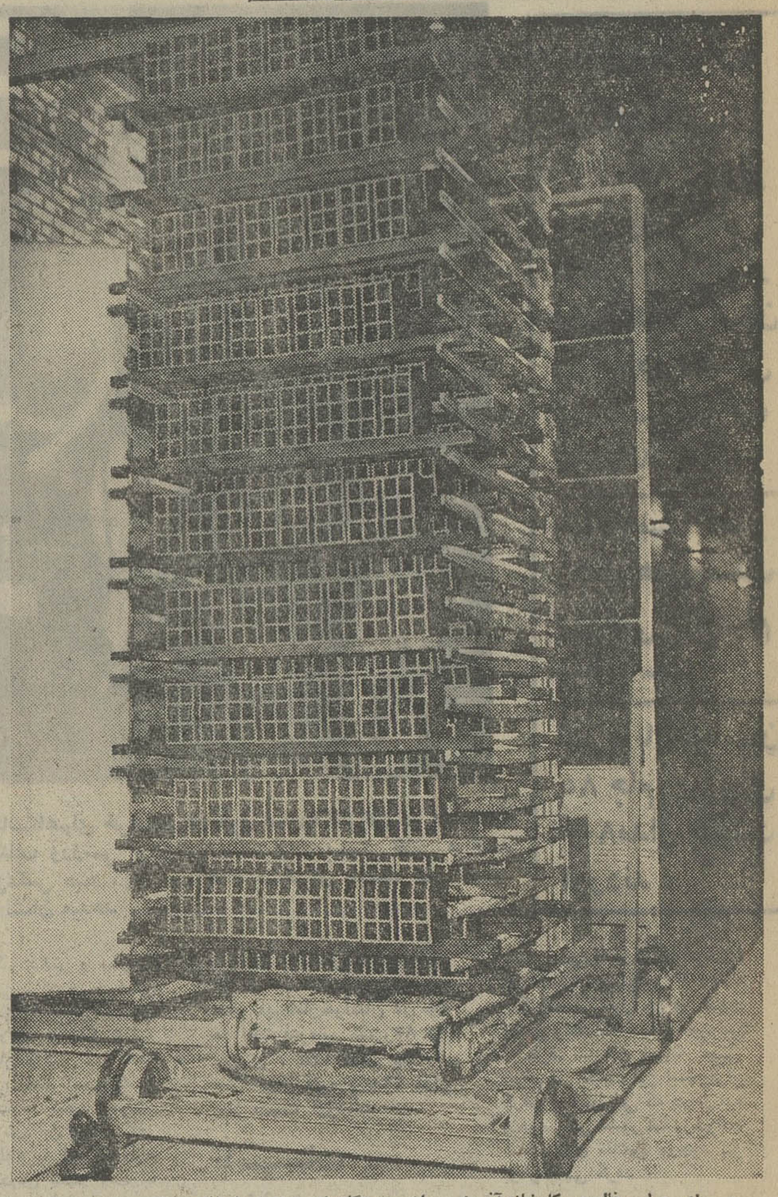

برای حمل سفال در کارخانه آذروند ، از دستگاههای تراءوای استفاده میشود.

سرمایه‌گذاران جوان که برای شرکت در نوسازی کشور سهم شایسته‌ای بعهده گرفته‌اند

●

کارخانه تمام اتوماتیک آذروند در راه‌هدف های انقلاب گام برمیدارد

●

برای اولین مرتبه طرح طبقه‌بندی در کارخانه آذروند پیاده میشود

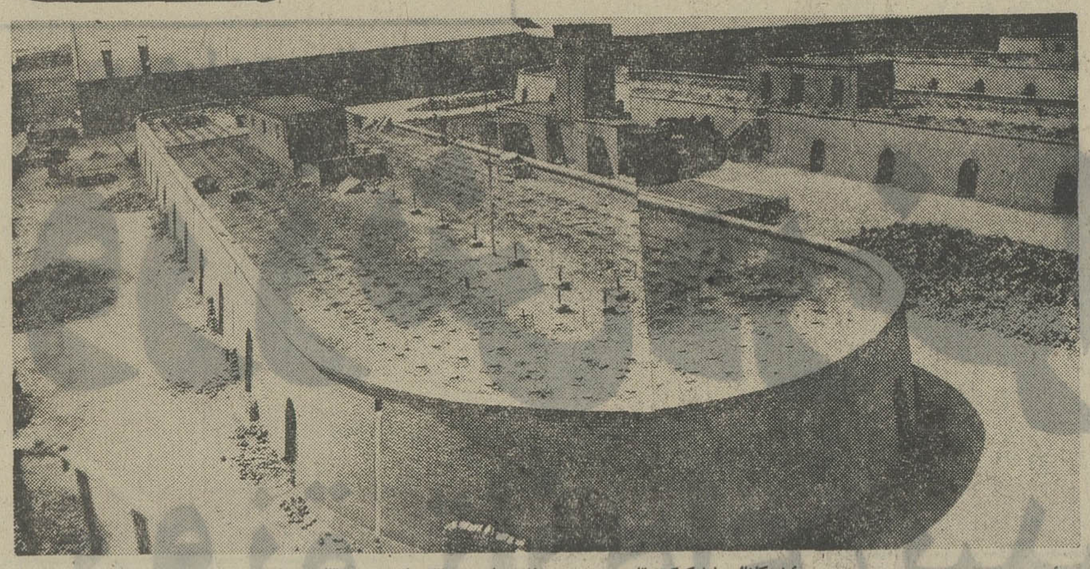

۱۴۰ کانال خشککن قادرند در هر ۲۴ ساعت ۲۳۰ تا ۲۵۰هزار قالب سفال تحویل بدهند.

واحدهای تولیدی

در خدمت نوسازی شهرها و روستاها

در حال حاضر که ملل کشور های «جهان سوم» برای ارتقاء و برابری سطح زندگی خویش با مردم کشور های «پیشرفته» بپاخاسته‌اند ، همه تلاش و کوشش های مسئولان و طراحان سیاست های اقتصادی این است که کشور را از حد اقتصادی یك پایه ، یا به عبارت‌دیگر، اتکاء به «اقتصاد محدود» رهانیده ، اصول اقتصاد متنوع را که براساس افزایش و گسترش کارخانجات توسعه‌ای برای بی‌نیازی روز افزون از محصولات صنایع تولیدی خارجی است ، اجرا نمایند .

ملت ایران پرهبری خردمندانه شاهنشاه آریامهر در عرض مدتی کوتاه با استفاده از اصول انقلاب ملی سفید ایران توانسته است در این راه گام های بلندی بردارد و در راه بی‌نیازی از محصولات خارجی به‌پیشرفت های فراوانی نائل گردد . و با حمایت از تولیدات کشور، اکنون ما بتدریج به نقطه‌ای رسیده‌ایم که از کارصنایع مصرفی فراغت جسته به ایجاد و احداث صنایع مادر که خود تامین کننده مواد بسیاری برای صنایع و مشاغل دیگر است همت گماشته‌ایم .

در دهه انقلاب هر روز گام تازه‌ای دراین‌راه‌برداشته شده و یك ناظر بیطرف می تواند شاهد پیشرفت ها و دگرگونیهائی باشد که طی این دهسال نصیب ملت‌ایران شده است .

پیشقدمی جوانان

انقلاب سفید ایران ، گذشته از تمام تحولاتی که دربافتهای اجتماعی ایجاد کرد ونظرگاه تازه‌ای که برای ترقی‌وپیشرفت ایران بوجود آورد ، سبب‌شد تا جوانان‌وعلاقمندان به‌مملکت در راه صنعتی شدن‌هرچه‌بیشتر ایران عزیز پیشقدم شوند و در این راه کوششها و اقدامات چشمگیر و قابل توجه‌ای بعمل بیاورند .

نمونه‌ای از این پیشرفت و کوشش که در عصر انقلاب سفید و سازندگیهای ایرانی آباد و بدست عده‌ای‌ازسرمایه گذاران جوان پایه‌گذاری گردیده است ، تاسیس‌واحدی بزرك و تولیدی است که‌بجرات می توان گفت نظیر آن در خاورمیانه وجود ندارد .

این واحد تولیدی بنام‌شرکت تولیدی و صنعتی «آذروند» مشغول فعالیت است وفرآورده آن منحصر بفرد و از همه‌نظر جوابگوی‌یکی‌از هدفهای‌انقلاب سفید که نوسازی و آبادانی کشور است ، می باشد در گذشته و قبل از انقلاب سفید ایران اگر تلاشهائی انجام می گرفت ، وبا طمانینه بود ولی امروزه بر اثر دگرگونیهای بی نظیر انقلاب ، اصول‌تلاشها برپایه سرعت و شتاب قرار گرفته تا فاصله ها بسرعت از میان برداشته شود و کشور برای ورود به دوره «تمدن بزرك» که مورد نظر شاهنشاه است آماده گردد .

بنابر این اگر می بینیم که در عرض این ده سالی که از انقلاب ملی ایران می گذرد، صنعت و پیشرفت ما با سرعتی عظیم به پیش رفته است و می بینیم که واحد هائی درمملکت تاسیس شده که نه در ایران بلکه ، در خاورمیانه نظیر آن دیده نمی شود ، جای تعجبی نیست زیرا ، عصرانقلاب‌سفید، عصر سازندگیها و پیشرفت های اقتصادی واجتماعی‌است.

واحد های بزرك در خاورمیانه

واحد صنعتی‌وتولیدی«آذروند» که از دو کارخانه کاملا مجزا تشکیل شده فعالیت خود را عرضه تولید آجر نما وسفال مجوف‌بطورتمام اتوماتیك‌شروع کرده است .

این کارخانه تمام اتوماتیك و در عین حال بی‌نظیر با سرمایه گذاری و همکاری چند نفر سرمایه‌گذار جوان و با کمك ووام بانك اعتبارات صنعتی و توسط چند متخصص وتحصیل کرده آلمانی در سال ۱۳۴۸ تاسیس گردید ، دو سال ونیم ساختمان و مونتاژ کارخانه بطول کشید و در اواخر سال ۱۳۵۰ بهره برداری‌آزمایشی خود را شروع کرد .

این کارخانه مدرن و تمام اتوماتیك در مساحتی بیش از چهارصد هزار متر مربع که زیر مواد اولیه می باشدبنا گردیده ، که سی هزار متر آن اختصاص به کارخانه و دفاتر مربوط به آن بوده و ده هزار متر آن مختص‌دو کارخانه تمام اتوماتیك تولید سفال می باشد که‌درزیر یك سقف‌بدون ستون احداث گردیده و می توان گفت که‌این‌سالن کارخانه، دومین سالنی خواهد بود که‌در ایران احداث گردیده است.

نکته جالب توجه این که محل این کارخانه که در ۲۴ کیلومتری جاده تهران ـ خراسان است ، و دارای گل مخصوص‌سفال‌بوده و خاك آن تا عمق ۲۲ متری قابل استفاده خواهد بود و با محاسبه تقریبی که توسط کارشناسان به عمل آمده این شرکت تا ۳۰ سال دیگر دارای خاك رس مخصوص‌سفال می باشد این کارخانه تولیدی منحصر بفرد ، دارای برق فشار قوی است که از تهران‌به کارخانه وصل گردیده وقدرت این برق ۱۳۰۰ کیلووات‌برق در ساعت می باشد ، که این امر کاملادر یك کارخانه‌تولیدی قازگی دارد و عظمت و مدرن بودن این کارخانه را نشان‌می دهد .

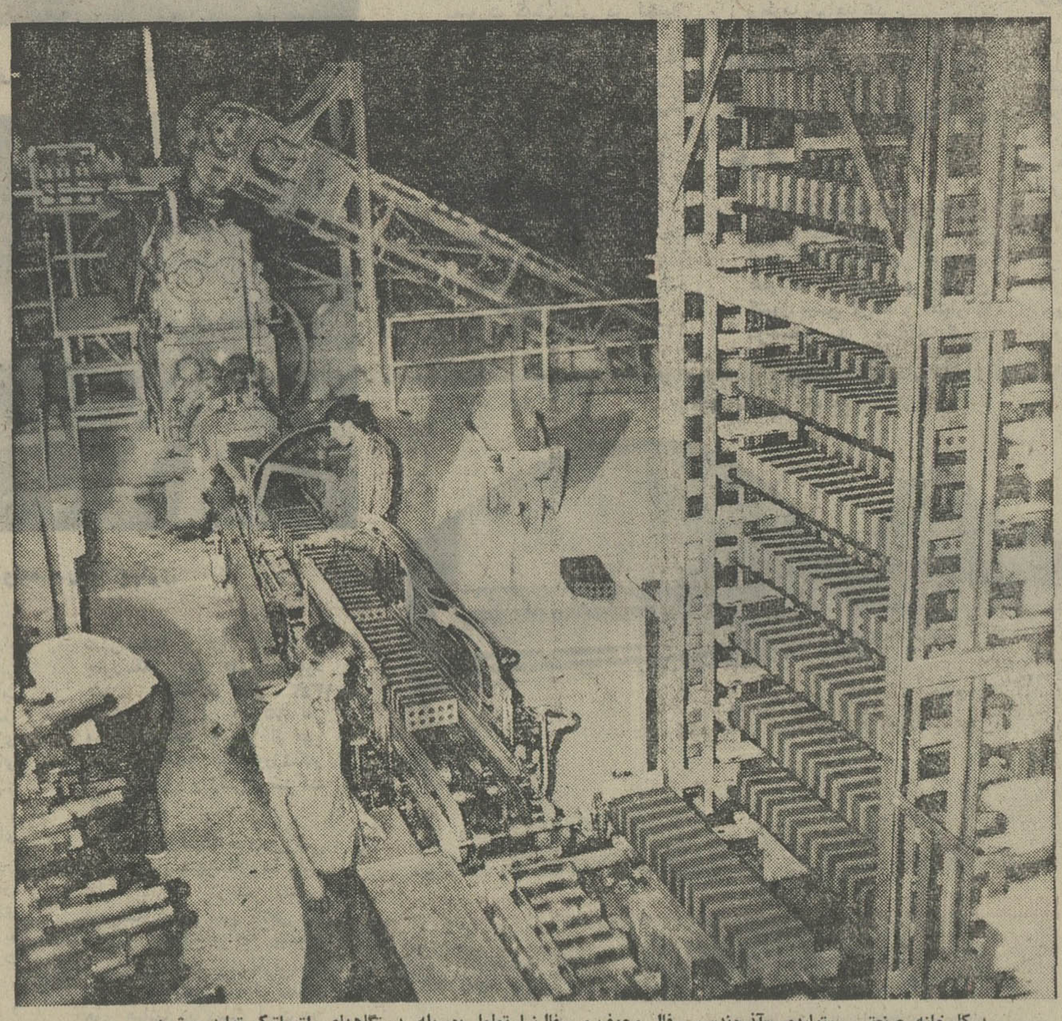

درکارخانه صنعتی وتولیدی «آذروند» ، سفال مجوف و سفال‌نما، تماما بوسیله دستگاههای اتوماتیک تولید میشود.

آقای سید عباس دیباوند ، مدیر عامل شرکت آذروند

و متخصص کارآزموده در آن بکار مشغولند و زیرنظر یکی از مهندسین تحصیلکرده اداره می شود . این کارخانه براثر تولید و توسعه در آتیه نزدیك از کارگران بیشتری استفاده خواهد کرد .

از نکات جالب این کارخانه تولیدی اینست که همگام با انقلاب و در جهت اجرای‌هدف های انقلاب پیش می رود .

برای اولین مرتبه در این کارخانه طرح طبقه‌بندی پیاده خواهد شد و بنابه پیشنهاد دولت ۴۰در صد به حقوق کارگران این کارخانه افزوده شده‌است.

رعایت قانون و رفاه کارگران

در کارخانه تولیدی آذروند به پیروی از مقررات دولت که بر اساس‌هدفهای‌انقلاب سفیدمیباشد، کلیه کارگران از مزایای کارگری برخوردار بوده و آنچه را که قانون معین کرده است ، درباره آنها اجرا میگردد.

برای رفاه بیشتر کارگران و کسانی که بنحوی‌در این واحد بزرگ تولیدی بکار مشغول‌هستند، سالنی بزرگ و مدرن برای غذا- خوری آنها احداث گردیده ونیز یک مسجد زیبا و مدرن برای ادای فرایض دینی کارگران‌ساخته شده است ، همچنین حمامهای متعددی در کارخانه درست شده است تا کارگران بعد از اتمام‌کار استحمام کرده و گردوغبار را از تن و بدن خود دور کنند.

آقای «سید عباس دیباوند» مدیر عامل شرکت تولیدی ،آذروند»در مورد رفاه و آسایش کارگران میگوید :

سه پیروی‌از نظرات مترقی‌دولت که برای رفاه کارگران در برنامه پنجم خانه‌سازی برای کارگران‌را یکی از اصول برنامه خود قرار داده این شرکت نیز در اجرای این برنامه کاملا آمادگی دارد . ودر برنامه آینده شرکت آذروند خانه‌سازی پیش‌بینی شده‌و بتدریج اقدام به‌ساختن‌خانه‌های مخصوص کارگران و کارمندان در جوار کارخانه خواهیم کرد.

معجزه انقلاب سفید

کارخانه تولیدی و صنعتی «آذروند» که فعالیت خود را در تولید و عرضه سفال نما و تولید سفال مجوف از چندی قبل‌شروع کرده است . تنها کارخانه‌ایست که قادر است درآن واحددو نوع سفال تولید نماید و این امرنه در ایران بلکه در خاورمیانه منحصر بفرد میباشد.

این کارخانه که در مواقع ضروری قادر خواهد بود ۲۳۰تا ۲۵۰ هزار قالب سفال‌نما تولید کند، دارای ۱۴۰ کانال خشککن اتوماتیک وچهار کوره بزرگ «هوفمن» با قدرت‌های زیاد بوده که در ایران کاملا بی‌سابقه ودر واقع منحصر بفرد و نمونه‌میباشد.

تولید سفال‌نما ومجوف ، دراین کارخانه بطرز صحیح علمی و با دستگاههای تمام اتوماتیک انجام میگیرد. واز مرحله خاکبرداری تا خشک کردن و حمل به‌کامیون تماما اتوماتیک بوده و دست کارگران در آن دخالتی ندارد.

حرارت کوره‌های هوفمن که در کارخانه آذروند بکار مشغول‌است هرکدام بین ۸۵۰ تا ۹۵۰ درجه سانتیگراد است .

برای دستگاههای سوخت پاش، از مازوت‌نفت سیاه‌استفاده میشود که این سیستم کاملا مدرن و انحصاری در ایران است .

کلیه مراحل تولید سفال ازگرم شدن و پختن و سرد شدن در عرض ۲۴ ساعت انجام میشود ، که البته این مدت بستگی بکیفیت ونوع خاک هم دارد.

آذروند تنها واحد تولیدی است که در آن واحد دونوع سفال‌برای نما و سقف ساختمان تولید میکند واین کار در هیچ یک ازکارخانه های ایران سابقه ندارد.

آشنائی باطرز کار

تولید سفال در این کارخانه در پنج مرحله صورت میگیرد، مرحله اول بدین قرار است که خاک مخصوص ، بوسیله نوارهای مخصوص از محوطه خارج از کارخانه به سیلوی کارخانه حمل میشود، در اینجا که میتوان به آن مرحله دوم گفت مهیا کردن خاک است.

دانه‌های خاک وسیله دو وزنه خیلی سنگین به قدرت ۱۰ تن خاک را از مواد خارجی مانند آهک و نمک جدا خواهد ساخت وبوسیله سوراخهای مخصوص‌از آسیاب وارد سینی خواهد کرد.

چرخهای این آسیاب که با دو سرعت متفاوت و برخلاف یکدیگر دور میزند بافاصله حداکثر ۳ میلیمتر آخرین مرحله خردکردن خاک را انجام داده و خاک را زیر فشار مخصوص‌قرار میدهد.

پس از اینکه خاک خوب خردشد واز هر ماده دیگری پاک گردید ، روی نوار نقاله قرار میگیرد ووارد مخلوط کن میشود، واگر رطوبت کافی نباشد بخاک آب مورد نیاز را باندازه مناسب اضافه میکنند پس از آن گل وارد دستگاه مخصوص تخلیه هوا میشود تا هوای زاید گل از آن خارج شده وسپس گل وارد قالب پرس‌میشود مرحله فرمگیری وسیله قالب‌های مخصوص انجام میشود و پرس قالبگیری آجر را به هر فرمی که مورد نظر باشد در میاورد.

باید دانست که کارخانه تولیدی «آذروند» تنها کارخانه‌ای است‌که از وسائل ترامواى ،کانال وواگن مخصوصی در امر ایاب و ذهاب مواد اولیه تا تولید نهائی سفال استفاده میکند.

همانطور که قبلا نیز اشاره شد باپیشرفتهائی که‌در امر نوسازی در کشور بچشم میخورد و روز بروز نیز افزایش می‌یابد ، بدون تردید کارخانه‌های شرکت آذروند نیز توسعه خواهند یافت ومسلما سعی خواهد شد که تولیدات آن با کیفیت بهتر عرضه گردد و در این رهگذر سهم شایسته‌ای در اجرای یکی از اصول انقلاب که نوسازی شهرها و روستاهای‌کشور است ، داشته باشد.

متفقین می‌گفتند :

تاریخ انقلاب

آلمانی‌ها را به‌ما تحویل دهید!

در دفتر خاطرات آقای «احمد نامدار» جگونگی حال وروز اتباع آلمانی مقیم‌ایران در ماجرای دلهره‌آور جنگ جهانی دوم و اشغال نظامی ایران روشن شده است .

احمد نامدار با اشاره به مشکلات روزهای پر ماجرای جنگ می‌نویسد :

● ... مقامات رسمی تا حد امکان سعی می‌کردند با اعضای سفارت تماس حاصل نکنند ودر این شرایط مادر سفارت آلمان با مشکلات بزرگی مواجه شده بودیم زیرا سیل اتباع آلمانی از اطراف کشور بسوی تهران سرازیر شده بود وبه‌آسانی می‌توان مجسم کرد که در عمارت سفارت چه‌غوغائی برپا شده بود : از درودیوار آدم بالامیرفت وزنها وبچه‌ها مثل مور وملخ در آنجا ریخته بودند . همه اینهاجا میخواستند . غذا میخواستند ، بهداشت میخواستند و دراین اوضاع واحوال چند بانوی آلمانی باردار یابیماه هم بودند که بشدت به طبیب نیاز داشتند.

بناچار دست به‌اقداماتی زدیم تا از این گرفتاریها تا آنجائی که امکان داشت‌رهائی یابیم . خود من به ملاقات آقای عبدالله انتظام که در آنروزگار ریاست یکی از ادارات وزارت امور خارجه رابعهده‌داشت وامور آلمان نیز زیر نظر او بود رفتم.

اندک زمانی بود . بما اطلاع دادند که آلمانی‌ها باید هرچه زودتر بساط خودرا برچینند وایران را ترك کنند.

روسها وانگلیس‌ها نیز اصرار داشتند که عده‌ای از اتباع آلمانی مقیم ایران مستقیما به آنها تحویل داده شوند.

در همین احوال‌بما اطلاع دادند که‌سفارت سوئد در ایران از این پس حافظ منافع آلمان در ایران خواهد بود. چند روز بعد مرا احضار کردند و من‌باتفاق مرحوم میکده که در آن روزها دبیر اول‌سفارت بود به مرد لاغر وبلند اندامی معرفی شدیم.

این مرد مستشار سفارت سوئد در تهران بود که برای همکاری باسفارت آلمان‌تعیین شده بود ونامش «اولافریبا» بود.

با «ریبا» برای حل مشکلات وسائل‌موجود به‌همکاری پرداختیم ولی‌وی‌بزودی اذعان کرد که بتنهائی از عهده حل وفصل‌این معضلات بیرون نخواهد آمد.

«ریبا» درست می‌گفت . چون دیگر در محل سفارت جائی برای انبوه اتباع آلمان نبود. سرانجام ناچار شدیم با اجازه دولت وتحت نظر ماموران انتظامی دسته دسته اتباع آلمانی را که به سفارت آلمان در تهران هجوم می‌آوردند و هنوز عده زیادی ازآنها در راه بودند به عمارت ییلاقی سفارت در شمیران که باغ وسیعی داشت انتقال دهیم ووضعی بوجود آوریم که‌برای آنها قابل تحمل باشد.

★ آلمانی‌ها چگونه رفتند

از آنجائی که برای بررسی رویدادهای پس از شهریور ۱۳۲۰ ، باید لحظه بلحظه به تعقیب جریانهای روز پرداخت ، ناگزیر در اینجا خاطرات آقای «احمد نامدار»را نیمه‌تمام می‌گذاریم و از زبان آقای «عبداله انتظام» که در خاطرات آقای نامدار هم‌به ایشان اشاره شد . چگونگی رفتن اتباع آلمانی را از ایران دنبال می‌کنیم.

آقای عبدالله انتظام که در سال ۱۳۱۹پس از انجام ماموریت‌های سیاسی در مقام کاردار سفارت در برن به‌ایران بازگشته بود و در مقام ریاست اداره جامعه ملل در وزارت امور خارجه فعالیت داشت از خاطرات خود ،بدینسان یاد میکند :

★ کابینه مرحوم فروغی تشکیل شد و مرحوم سهیلی که در کابینه آقای منصور وزیر کشور بود در این کابینه بسمت وزیر امور خارجه انتخاب گردید . ساعت اول که مرحوم سهیلی به وزارت خارجه آمد . نظر به‌سابقه دوستی ممتدی که باهم‌داشتیم مرا باتاق کار خود فرا خواند و گفت:

ـ در این موقع حساس ، میخواهم بمن کمك کنی ،ولی قبلابگو که فعلا چه‌میکنی؟

گفتم : رئیس اداره جامعه ملل هستم و کاری‌هم ندارم وبرای کمك بشما هم ازجان ودل حاضرم و نیازی‌هم به تغییر سمت نیست .

مرحوم سهیلی گفت : در این باره فکر «یکنم !

بعد ازظهر یا صبح همانروز آقای‌دریفوس وزیر مختار امریکا به‌دیدن مرحوم سهیلی آمد ودر همین لحظه وزیر خارجه مرانیز احضار کرد.

در این دیدار آقای دریفوس بمن تبریک گفت در حالی که‌خود من‌سبب این مبارکباد گوئی را نمیدانستم. پس از رفتن دریفوس، مرحوم سهیلی گفت :

ـ ابلاغ تو به‌ریاست اداره سوم سیاسی صادر شده است چون عمده کارهای فعلی ما مربوط به این اداره است .

این پست قبلا در اختیار آقای نورزاد بود ولی مرحوم سهیلی بمن گفت که آقای نورزاد بسمت سرکنسولگری اسلامبول تعیین شده و عنقریب حرکت می‌کند.

هنوز بدرستی از اتاق وزیر خارجه بیرون نیامده بودم که بیشخدمت اداره کارگزینی ابلاغ جدید را بدست من داد .

از این لحظه وظائف من در مورد کارهائی که تعیین شده بود شروع شد . در اینجا باید بگویم که سفارتهای انگلستان وشوروی یادداشتی به دولت داده و تقاضا کرده‌بودند که عده‌ای با اسم ورسم از اتباع آلمان‌تسلیم آنها بشوند که قسمتی را روسها به‌شوروی وقسمتی را انگلیس‌ها به استرالیا یا جای دیگر بعنوان اسیر جنگی روانه سازند.

قبول این تقاضا برای دولت ایران بسیار ناگوار بود و منتهای کوشش می‌شد که بلکه قبول کنند این افراد را خود دولت ایران از رامترکیه از ایران خارج کند.

غروب همان روز مرحوم فروغی نخست وزیر به دفترکار مرحوم سهیلی آمدو مراهم احضار کردند و گفتند :

ـ صحبت‌های ما با انگلیس‌ها در باره‌عدم تسلیم اتباع آلمانی بجائی نرسیده . ازوزیر مختار امریکاهم خواهش کرده‌ایم که ازنفوذ خود استفاده کند ، او هم میگوید قبول ندارد . حالا میخواهیم شما بروید وزیر مختار انگلیس را ملاقات کنیدو در این باب از طرف دولت اصرار کنید.

در جواب گفتم : نخست‌وزیر ووزیرخارجه ووزیر مختار یک دولت صاحب نفوذ اقدام کرده‌اند و به نتیجه نرسیده‌اند از دست‌من که هنوز حتی آقایان سفیر کبیر این دو کشور را ندیده‌ام چه کاری ساخته است ؟

مرحوم فروغی تبسمی که یک دنیا اندوه در آن نهفته بود به لب آورد و سپس گفت:

ـ بروید ببینید چه میشود کرد. از آنجاهم بدیدار وزیر مختار امریکا بروید وازجریان آگاهش سازید.

حالا دیگر شب شده بود و شبها همنیز بواسطه احتمال بمباران هوائی درخاموشی بسر میبرد . با تلفن از «سرریدرزیولارد» وزیر مختار انگلیس وقت ملاقات خواستم‌و سپس در تاریکی شب عازم قلهک شدم‌تابا بولارد بگفتگو بپردازم .

بعد از مدتی با راهنمائی مردی که‌فانوس بدست داشت به‌اتاق کار«بولارد» واردشدم. بولارد به‌فرانسه سلام کرد. گفتم :انگلیسی حرف میزنم ، گفت : شنیده‌ام امروز شما کار تازه خود را شروع کرده‌اید ؟

گفتم : بلی وهمین امروز هم ماموریت‌مهمی بمن ارجاع شده است

ادامه دارد

اخبار و گزارشها

سمینار بررسی مسائل ملی و میهنی
درمدارس تهران وشهرستانهای استان مرکز

محصلین باید بامسائل سیاسی آشناشوند

کرج ـ خبرنگاراطلاعات ـ دوشنبه یازدهم دی ـ باحضور خانم دکتر فرخ‌رو پارسای وزیر آموزش وپرورش، آقای شادمان استاندار استان مرکزی، معاون منطقه ۵ وزارت آموزش وپرورش و مقامات محلی سمینار هدف های ملی و میهنی منطقه ۵ وزارت آموزش و پرورش در باشگاه ورزشی دانش‌آموزان کرج افتتاح شد.

در آغاز آقای امیرحسین نخعی معاون منطقه ۵ (شامل تهران و شهرستان های استان مرکزی) هدف این سمینار را که همزمان با مراسم دهه انقلاب برگزار میشود تشریح کردو گفت ارائه طریق برای تحقق بخشیدن هدفهای ملی و میهنی و فراهم کردن‌زمینه مناسب برای تنظیم برنامه های جامع‌جهت‌تامین‌خواسته های جوانان کشور باید از طریق تشکیل جلسات بحث و تبادل نظر و تهیه نشریات و کتابهای درسی‌آنان‌صورت گیرد و باین طریق آنان را باید با امور سیاسی جهان و کشور خود به نحوی آشنا سازیم که خلائی‌در ذهنشان باقی نماند تا دشمنان کشور باسمپاشی های خود افکار آنان را مغشوش نسازند که مضر به حال کشوروخودشان باشد.

سپس استاندار استان مرکزی سمینار را افتتاح کردووزیر آموزش وپرورش طی سخنانی گفت هدف از تشکیل این سمینار آن‌است که باید بیندیشیم‌چرا مدرسه باز می کنیم ، آیا برای گنجانیدن چندکلمه یا چند کتاب در مغز بچه ها است؟ دراین صورت بهتر است در مدرسه را بسته وبچه ها را در دامان خانواده بگذاریم، اما اگر به عنوان تربیت‌نسل اداره کننده آینده کشور چنین کاری را بکنیم آنوقت موفق خواهیم‌بود.

خوشبختانه به این مسئله در نظام‌جدیدآموزش‌وپرورش توجه بیشتری شده است ، انقلاب آموزشی کشور پابه پای سایر دگرگونی ها به وجود آمده است و تعهد کرده جوانانی تربیت کندکه بدانند هر قطره از آب ونفت وخاك کشور متعلق به خود آنان است .

دراین سمینار روسای آموزش و پرورش شهرستان های استان مرکزی ، روسای شورا های منطقه‌ای آموزش و پرورش شهرستان های استان مرکزی و همچنین روسای انجمن های دبیران علوم اجتماعی چهارده شهرستان استان مرکزی به مدت سه روز هدفهای ملی و میهنی را مورد بررسی قرار می دهند.

شرکت کنندگان در این سمینار قبل از آغاز کار سمینار در میدان‌پهلوی کرج حضور یافتند و طی‌مراسم باشکوهی پیکره شاهنشاه آریامهر را گلباران کردند.

راز قتل بهناز

* دراین عکس بهناز، درمیان بچه‌های خانواده و دوستان خود، در داخل بیضی مشخص شده است

کرج ـ در شماره‌دیروز اطلاع دادیم که جوانی در کرج با ۹ ضربه کارد آشپزخانه ، خواهر ۱۴ ساله خود راکشته است !

متهم به قتل جوان ۱۸ساله‌ای بنام بهروز افشار اصل است که در کلاس چهارم دبیرستان فارابی کرج درس میخواند و خواهر مقتول او ، بهناز افشار اصیل ، در کلاس دوم راهنمائی کوروش کبیر کرج تحصیل میکرد.

خبرنگار ما در کرج ، که کوشش می کرد ، افرادخانواده بهناز تماس بگیرد و نظرآنان را در مورد علت وانگیزه این قتل بپرسد ، پیش از همه توانست با بهزاد ،برادر کوچك بهناز تماس بگیرد . بهزاد گفت :

ـبرادر و خواهرم بر سر غذا بایکدیگر دعوا کردند و کارشان به اینجا کشید.

صدای فریاد خواهرم

بهزاد ، برادر مقتول ومتهم به قتل‌در مورد این‌حادثه گفت:

ـوقتی بهناز از مدرسه به خانه آمد ، برادرم بهروز ، او رابا خود به آشپزخانه برد . اما پس از چند دقیقه ، ناگهان صدای فریاد های خواهرم به گوش رسید . وقتی ما برای کمك به او وارد آشپزخانه شدیم جسد خون آلود بهنازرا که کف آشپزخانه افتاده بود دیدیم.

۲ فرزندمان را از دست دادیم

یکی از اعضای خانواده افشار اصل که حاضر نشد نام خودرا فاش کند، به‌خبرنگار ما گفت:

ـما بامرگ بهناز ، دو فرزندمان را از دست داده‌ایم. یکی خود بهناز که از دست رفته است و دیگری بهروز که در بقیت میله های زندان بسر می‌برد.

یك‌گلدان بجای بهناز ...

روز گذشته ، در کلاسی که بهناز محصل آن بود ، همه ماتمزده بودند . همکلاسی های بهناز چنان غمگین بودند که هیچکدام نمی توانستند دست به کتاب و کاغذ ببرند و معلم هانیز چنان با اندوه گریه‌می کردند که نمی‌توانستندتدریس کنند.

دیروز ، روی نیمکتی که بهناز بر آن می نشست ،درجای خالی‌او ، یك گلدان گذاشته بودند و همکلاسی های بهناز ، هر لحظه نگاهشان به گلدان می‌افتاد ، بی اختیار اشك می‌ریختند.

دوشیزه رقیه تقی زاده ، یکی از همکلاسی های بهناز گفت :

ـمن و بهناز ، روی یك نیمکت می نشستیم . من دو سال با او دوست بودم و در تمام این مدت ،اوهمیشه‌بعنوان یك‌دختر خوب ودوست‌داشتنی، مورد علاقه همه بود.

مثل دخترم دوستش‌داشتم

خانم صاحب جمعی ، رئیس دبیرستان کوروش کبیر گفت:

ـ من از هشت سال پیش بهناز را می شناختم . بهناز در تمام این مدت شاگرد من بود ولی من او رابه‌چشم یك‌شاگرد نگاه نمیکردم ، بلکه او را همیشه مثل دخترم‌دوست‌داشتم. بهناز دختری بسیار خوش ـ اخلاق و مودب و درس خوان بودو این نکته‌ای است که‌همه معلمان او به آن عقیده‌دارند.

بهناز، غم مرموزی داشت..

یکی دیگر از همکلاس های بهناز ، بنام دوشیزه عفت ولیعهدی ، گفت

ـ من مدتی بود که بابهناز دوست بودم و همیشه او را سرزنده و خوشحال دیده‌بودم. اما او ، اخیرا مدتی بود که در غم مرموزی بسر می‌برد ،اما راز غم خودرا برای کسی‌فاش نمیکرد.

دوشیزه ولیعهدی‌اضافه کرد:

ـوقتی من اصرار کردم تا علت ناراحتی بهناز را بدانم ، او فقط گفت که‌چون‌بابرادرش قهر است و بایکدیگر حرف نمیزنند ، ناراحت و غمگین است .وبعد هم که ناگهان‌خبر مرگ او راشنیدیم . ولی هنوزدلم نمی‌خواهد مرگ بهناز را باور کنم.

عکس ، صحنه‌ای از تصادف راه‌نیشابور ـ سبزوار را نشان‌می دهد که عکس محمدعلی کاهانی، رئیس انجمن شهر اسفراین نیز درگوشه‌آن دیده میشود.

در ۲ حادثه ۵ نفر کشته‌شدند

در دو حادثه رانندگی ۵نفر کشته و عده‌ای مجروح‌شدند.

حادثه اول ، در راه‌نیشابور ـ سبزوار رخ دادوطی آن ،محمد علی کاهانی ، مدیرعامل‌جمعیت شیر وخورشید سرخ و رئیس انجمن شهر اسفراین ، صفر علی کریمی عضو انجمن شهر اسفراین و نور محمد حسن ـ زاده راننده اتومبیل آنان کشته شدند . این حادثه در ۴۶ کیلو متری نیشابور اتفاق افتاد و اتومبیل وانت جمعیت شیرو خورشید سرخ اسفراین که رئیس و عضو انجمن شهر این شهر را حمل میکرد، باکامیون شماره ۳۶۶۱۹ سمنان به رانندگی علی میرزائی تصادف کرد و بشدت درهم شکست .

لغزندگی جده ۲ کشته‌داد

حادثه دوم که طی آن دو نفر کشته و ۳ نفر مجروح شدند ، در جاده ساری ـ رشت اتفاق افتاد.

مقتولین و مجروحین این حادثه ، سرنشینان اتومبیل سواری ۳۵۸۹۶ سمنان ، به رانندگی حسن محمد گرفمی بودند . در ۳ کیلو متری چالوس بطرف متل قو ، مینی‌بوس شماره ۷۴۴۳۲ تهران ، به رانندگی عباس ، که از شهسوار به چالوس میرفت ، براثر لغزندگی جاده‌باتومبیل مزبور از روبرو تصادف کرد . مجروحین‌به بیمارستان چالوس اعزام شدندو تحت درمان‌قرار گرفتند اما هنوز هویت‌مقتولین و مجروحین این حادثه معلوم نشده است .

یك‌زن حساس ... یك همسر واقعی ... یك معشوقه کامل! جسارتش در عشق و عاشقی بحدی بود که او را انگشت نمای شهر کرده بود !!...

آغاز هفته دوم نمایش در
سینما آتلانتیک

رابرت استاک ـ بی بی اندرسن
جیمز فارنتینو ـ آنی ژیرارדו
در فیلم رنگی

داستان یک زن
Story of a Woman
بازگردانی : لئونارد وبرکویچ
محصول کمپانی یونیورسال

دلم میخواد عروس بشم من...

آرزوئی بزرگ درقلبی کوچک

فرزندان شما آرزوهای خودرا درحرکات کودکانه خود جلوه گرمیسازند .
این شما هستید که باید با اندیشه های صحیح باین آرزوها جامه عمل بپوشانید .
امروز برای فرزندان خود در بانک عمران حساب تشکیل سرمایه افتتاح کنید تا در آینده با استفاده از مزایای این حساب آرزوهایشان بآسانی برآورده شود

دارندگان حساب تشکیل سرمایه
بانک عمران
ازاین مزایا برخوردارمیشوند:
دریافت وام تحصیلی
بیمهٔ مجّانی دربرابر تصادفات
دریافت ۵ برابر موجودی پس انداز تامبلغ ۳،۰۰۰،۰۰۰ ریال
وام ۱۵ ساله با بهرهٔ فقط ۹ درصد

این مژده‌ایست چشمگیر
فیلم سوپر ۸ رنگی جدید
شما در ایران ظاهر میشود

الف : ازین پس با فیلم سوپر ۸ جدید اکتاکروم ۴۰ یا ۱۶۰ ASA فیلمبرداری کنیدو ظهور سریع آنرا بلابراتوار مجهز و مدرن‌نمایندگی کداك بسپارید .

رنگهای طبیعی و زنده اکتاکروم جدید هرطبع مشکل پسندی را به‌تحسین وامیدارد .

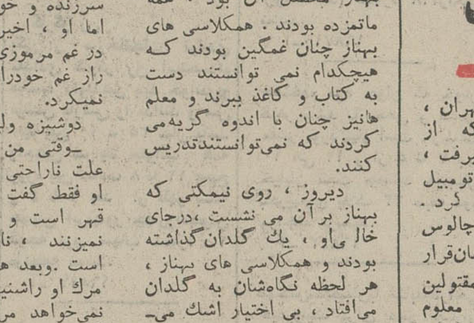

ب : فیلمبرداری شبانه بانور موجود ! بدون احتیاج به‌پروژکتور یانورافکن بااستفاده‌از اکتاکروم ۱۶۰ در دوربین فیلمبرداری سوپر ۸ جدید XL کداك

در اجتماعات و جشنهای شبانه‌فقط با نور موجوددرسالن ها فیلمبرداری کنید .

بفروشگاههای معتبر ومراکزی ـ که دارای علامت کداك ـ هستند مراجعه فرمائید .

Kodak

شرکت الکترو کامرا
با مسئولیت محدود
۲۱۰ خیابان شاه
۴۲۰۹۳ ـ ۴
۶۶۲۹۵۶ ـ ۷ ـ ۸

نیازمندیهای شما

نیازمندیهای اطلاعات

تلفنی آگهی قبول میکند

تلفنهای ۳۱۱۲۲۴-۳۱۱۲۲۵

۳۱۱۲۲۷-۳۱۱۲۲۹-۳۱۱۲۳۰

اثاثیه

خرید

بازرگانی فرش کیهان ۸۳۰۹۰۴ و ۸۲۳۷۷۶ خریدار نقدی همه‌رقم فرش کهنه و نو جهت صادرات روزولت میدان ۲۵ شهریور .

نمایشگاه فرش توکلی

بهترین خریدار فرش کهنه و نو خصوصافرش های کهنه شرکت فرش جهت صادرات نمایشگاه وزراء ۶۲۱۴۰۵ شعبه بازار تلفن ۲۰۸۲۹

فروشگاه فرش آسیا ۹۲۵۱۰۲ و ۹۲۲۸۳۲ با سابقه ترین خریدار قالی و قالیچه های کهنه ونو یخچال برقی و نفتی تلویزیون بقیمت عادلانه

فروشگاه فرش شایان ۹۲۳۳۸۱ و ۹۲۸۲۷۳ بهترین خریدار قالی و قالیچه های کهنه و نو جهت صادرات یخچال و وسایل لوکس منزل

جهان کالا ۹۲۵۴۵۸ خریداریخچال تلویزیون و لوازم منزل شما

فرش خواجه نصیر

بهترین خریدار فرش کهنه و نو معاوضه جهت صادرات تلفن ۷۵۲۶۹۰

فروشگاه آستارا ۹۲۶۴۰۲۱ خریدار یخچال تلویزیون فرش و کلیه لوازم منزل

فرشهای کهنه

از متری ۳۰۰ تومان به بالا خریداریم . فرش اشراف جنب سینما پاسیفیک ۷۵۸۶۵۵

فروشگاه فرش ایران فرش ۷۷۴۹۷۲ کلیه لوازم منزل شما را بهر مبلغ باشد بیشتر از سایرین نقد خریداریم . آـ ۱۴۲۵۴

نمایشگاه فرش طباطبائی انواع فرشهای کهنه و نو شما را در منزل نقدا خریدار است تلفن‌های ۹۲۰۴۱۰ و ۹۲۲۱۴۸ آـ ۱۵۷۲۲

نمایشگاه پروین ۹۲۵۳۹۴ با سابقه ترین خریدار فرش کهنه و نو و تمام لوازم منزل نقدا

خریدار فوری ۹۲۹۲۱۲ کلیه اثاثیه منزل

فرش اردیبهشت شاه تلفن ۶۶۸۱۶۴

فرش گلشن تلفن ۶۲۱۴۲۱ بهترین خریدار فرش کهنه همه رقم فرش نو موجود میباشد آـ ۱۲۲۲۱

فروشگاه پروانه

فرشهای نو مخصوصا فرشهای کهنه‌و کلیه‌لوازم منزل شما را در اسرع وقت با کارشناس کار ـ آزموده خریداری مینمائیم تلفن های ۳۱۹۶۳۲ و ۳۱۸۲۹۷

فروشگاه فرش صمد تلفن ۹۲۹۹۸۴ خریدار همه رقم فرش کهنه و لوازم منزل اشیاءقدیمی

فروشگاه‌پورنیک ۷۵۷۵۴۶ خریداریخچال. تلویزیون فرش‌و کلیه لوازم منزل

فروشگاه فرش سعادت فرش نو و کهنه و کلیه اثاثیه منزل شما را خریداریم تلفن ۹۲۶۴۳۱

فرش روزولت خریدار فرش کهنه‌جهت‌صادرات تلفن ۸۳۴۴۸۱ـ۸۳۴۴۸۲

فرش تقی‌زاده خریدار همه رقم فرش کهنه‌و نوتلفن ۹۷۵۷۹۶

فروشگاه آریا ۹۲۹۳۹۳ خریدار فرش‌و سایر لوازم‌منزل آـ ۱۶۴۰۹

فروشگاه‌پیروز ۹۲۸۱۳۸ خریدار فرش کهنه و نو قبض بانک کارگشائی

کرایه

کرایه هرنوع ماشین تحریر بنگاه‌فنی ناصر تلفن ۸۲۶۲۰۵ دروازه‌دولت مقابل سعدی . آـ ۱۵۳۲۸

مبل ودکوراسیون

پیراهن مبل ۳۱۹۵۰۵ تعویض پارچه مبل ۳۱۹۵۰۵ پرده دوزی شهرزاد ۳۱۹۵۰۵

شستشوی مبل وفرش

کنت سرویس ۷۷۶۷۱۳ خشکشوئی مبلمان، موکت فرش ـ تشک اتومبیل

قالی شوئی ماژیک

مرکز کارخانه ۶۶۱۸۲۲ جمشیدآباد ۲ـ۹۳۷۰۰۱ تهران‌نو ۷۹۸۸۱

کلین‌سرویس‌خشکشوئی مبل فرش وموکت با دستگاه منحصر بفرد وخشکشوئی‌پرده بانصب مجانی ۹۵۲۵۴۶

درایگلین سرویس آلمان خشکشوئی مبلمان فرش موکت در محل ۷۹۵۳۰۷

خشکشوئی مبلمان ادیب یکدست ۵۰ تومان درجای‌خودتلفن ۹۵۶۵۶۵

کارخانه قالیشوئی بیوک

تلفن ۲۹۹۱۵ و ۹۷۷۱۱۸ آـ ۱۶۸۱۳

کارخانه قالیشوئی ادیب

تلفن شعبه مرکزی ۹۵۶۵۶۵ تلفن خیابان نواب ۹۵۲۴۵۴ تلفن خیابان‌آذربایجان ۹۵۸۹۵۰

دوراکلین‌سرویس‌امریکا

با تکنیک برترگرانترمطمئن‌تر تلفن‌های ۸۴۸۳۹۵ و ۸۴۸۳۹۶ و ۸۴۵۶۸۳

کارخانه قالیشوئی‌اطلس

تلفن ۹۵۲۵۴۶ و ۹۷۵۴۳۰

رفوگر فرش ۸۳۳۷۱۷

تعمیرات

تلویزیون

تعمیرگاه تلویزیون الکترون با تائید وزارت کار تلفن ۷۶۳۶۸۲

تعمیرتلویزیونها R.T.A-R.C.A شاب‌لورنس فیلیپس . سیرا . تلفونکن‌و سایر مارکها سرویس مجهز سیار درشهر وشمیرانات ۱ـ۱۵ آـ ۱۴۳۰۳

شاوب لورنس SCHAUB-LORENZ ۳۹۲۴۶۳

تعمیرگاه تلویزیونهای RTI , RCA

تلفن سرویسهای فوری برای تهران وشمیرانات ۴۲۷۳۲ - ۶۶۷۱۷۱ - ۶۶۹۵۱۴

تعمیر تلویزیون فوری‌در محل ۸۸۳۸۲۸و۸۸۲۸۷۹

سرویس تلویزیون گارانتی تلفن ۶۲۸۳۷۱ سرویس‌سیار R.T.I-R.C.A سیرا مدیاتور جنرال الکتریک و گراندیک بویژه شمیرانات .

تلویزیون فوری در منزل تعمیر میشود ۹۶۰۵۴۶

تعویض لامپ تصویر ویاگان تلفن ۷۶۰۶۱۴

تعمیرات فوری تلویزیون با ضمانت کتبی تلفن ۶۶۷۱۳۱ آـ ۱۶۸۵۶

دربازکن برقی

سرویس وتعمیرات دربازکن برقی B.K.D بکد ۷۶۰۱۹۵-۷۵۵۷۲۹ شرکت بکدالکتریک

یخچال

تعمیرگاه سید حسین ۸۸۲۴۳۸ تعمیر هرنوع یخچال رختشوئی ابگرمکن .

تعمیر یخچال فرژیدر وغیره ۸۲۱۴۱۷

تعمیر یخچال‌فریجیدر ۷۵۲۳۳۶

موسسه فنی حسینی

تعمیرات یخچال تلفن ۶۶۰۸۵۷

بخاری

رنك و سرویس بخاری آبگرمکن روکش برزنتی کولر کانال کشی فوری ۷۹۳۸۹۷

رنك سرویس بخاری ابگرمکن وروکش‌کولر ۹۵۲۶۳۸

رنك کوره‌ای مخصوص بخاری تلفن ۹۲۰۶۶۴

نصب و تعمیرات ورنك آمیزی بخاری و آبگرمکن و روکش برزنتی کولر ۷۶۵۲۶۴

شوفاژ

شوفاژ آبگرمکن بخاری و روکش‌کولر ۷۹۶۱۰۳

سرویس و تعمیر شوفاژ ۲۴ساعته تلفن ۸۸۳۱۲۲

با دستگاه الکترونیکی از خرابی لوله های خود باخبر شوید . تلفن : ۸۸۳۱۲۲

شرکت حرارت مرکزی تهران‌تاکو بامسئولیت‌محدود سرویس و نصب شوفاژ ۷۵۱۶۵۱

شرکت مهندسی جو تهیه و نصب‌شوفاژ تهویه‌مطبوع و سرویس تلفن ۸۲۴۸۲۵ آـ ۱۴۶۰۰

تعمیرگاه مجاز ۱۳۱ ارج عباس‌آباد تلفن جدید ۸۴۱۱۲۵ موسوی

تهیه و نصب شوفاژ تعمیر و بیمه سالیانه شوفاژ پهلوی محمودیه ۸۹۱۱۸۵ آـ ۱۶۸۵۱

آبگرمکن

سرویس‌آبگرمکن ۹۲۰۶۶۴

سرویس آبگرمکن ۳۰۰ سرویس‌بخاری ۲۵۰ریال ۷۶۱۹۹۵ و ۷۶۳۷۸۵

روکش کولر

روکش کولر سرویس کولر بخاری آبگرمکن و روکش‌خارجی برای کولر شما تلفن ۹۷۸۸۶۰

فروش اتومبیل

بی‌ام و مدل ۶۷ طلائی‌رنك کوپه‌باتودوزی چرم طبیعی سقف و شیشه اتوماتیك ورادیو اتوماتیك بکردر وضع بسیار عالی بعلت مسافرت بدون واسطه بفروش میرسد تلفن ۸۲۸۱۸۷

جیپ

مدل ۶۲ جیپ انترناش‌رنگ سربی‌متالیک تلفن ۸۳۲۵۹۳ ساعت ۸ تا ۱۱ صبح آـ ۱۶۸۵۷

پیکان

پیکان آماده تحویل ۷۵۳۴۶۳ آـ ۱۶۷۷۳

فیات

مدل ۷۲ فیات ۱۲۸ نمره نشده از ۴ تا ۸ بعد از ظهر به تلفن ۸۳۷۸۰۵ تماس بگیرید . آـ ۱۶۷۶۵

مدل ۷۱ فایربرد بسیار تمیز بعلت مسافرت به فروش میرسد ۴۸۰۰۷ آـ ۱۶۸۶۲

کامرو ۱۹۷۲ ۸سیلندر اتوماتیک ـ دانشجوئی بدون واسطه بفروش میرسد ۶۲۴۴۵۵ ـ از ۱ تا۳بعدازظهر ۱ـ۴ آـ ۲۲۵۲۷

وانت مسکویچ

بسیار تمیز و مرتب با رادیوبه فروش میرسد تلفن ۷۵۴۵۰۴

فروشگاههای اتومبیل

نمایشگاه اتومبیل امیر

ژیان ۶۰۲ جوانان برای تحویل آماده میباشد نقد واقساط میدان محمدرضاشاه ـ تلفنهای: ۹۳۵۰۵۰-۹۳۵۰۵۱

برای اتومبیل شما

تعمیرگاه مجاز ۲۸ آریا ، شاهین بمدیریت حسین خان بابائی با متخصصین فن و کار آزموده نشانی : خیابان نظام آباد تلفن ۷۶۰۸۰۸

کرایه

اتولوکس

اتومبیلهای تشریفاتی باراننده برای داخل و خارج از تهران میدان فردوسی تلفن ۸۲۱۲۷۰ و ۸۲۶۶۰۵

اتومبیل کرایه برادران منصوری‌آریانا ۹۵۶۲۲۵

جرثقیل فرزین

تلفن: ۳۰۴۹۲۹

اتوبار فرح شمالی

مخصوص حمل بار واسباب کشی شهر و شهرستان تلفن ۸۴۸۷۸۸

مهراکسپرس

برای‌داخل و خارج شهر ـ اتوبوس و مینی‌بوس دربست ۹۷۹۵۴۱

جرثقیل وتریلی توانا

۹۵۲۱۸۰-۹۵۴۰۹۱

کالج بار

بارکش شهر وحومه ۶۶۱۱۱۱ ۴۱۱۱۱

اتومبیلهای کرایه‌آخرین سیستم رز بابائیان تلفن ۹۵۹۱۲۵ ۱ـ۵ آـ ۱۶۶۴۷

مورد نیاز

جهت داخل شهر اتوبوس مدل ۶۹ ببالا برای ساعت ۷ تا ۸ صبح و ۴٫۵ تا ۵٫۵ بعد از ظهر برای مدت یک سال‌روزانه اجاره میشود تلفن ۴۸۰۰۷ آـ ۱۶۸۶۳

استخدام

شرکت اتابلیسما استخدام‌میکند سکرتر با شرایط ذیل موردنیاز است .
۱ـ خوش‌تیپ و خوش‌برخورد
۲ـ دانستن تایپ لاتین‌وفارسی
۳ـ تاحدودی آشنا به زبان انگلیسی .
واجدین شرایط همه روزه از ساعت ۱۰ الی ۱۲ و از ۵ تا ۷ بعد از ظهر به خیابان‌تخت جمشید خیابان‌بندر پهلوی‌پلاک ۲۳ طبقه دوم مراجعه فرمایند. آـ ۱۶۸۴۲

آگهی استخدام

بیک مرد جوانی‌برای‌فروشندگی باداشتن ضامن معتبر مورد نیاز است لطفا به تلفنهای ۳۱۶۱۶۲ و ۲۲۶۳۶ مراجعه فرمایند . ۱ـ۲ آـ ۲۲۷۱۱

پزشکیار یا بهیار زن نیازمندیم ۳۵۰۵۰۰

بچندنفر خانم‌یا آقاجوان برای فروشندگی سیار احتیاج است . تلفن ۹۲۲۱۶۹

یك نفر نقاش ـ یك نفر پرس‌کار ـ دو نفر سوراخ‌کار ـ دونفرسنك کار مورد احتیاج است ۳ تا ۵ بعد از ظهر با تلفن ۲۸۰۴۴ تماس گرفته شود

یك خدمتکار زن باتجربه نیازمندیم تلفن ۴۲۰۳۰

سلزمن با تجربه‌دانشجو نیازمندیم تلفن ۳۱۱۱۸۴

کارگر زن
یکی از درخانجات تولیدی تعدادی کارگر زن استخدام مینماید داوطلبین باید خواندن‌و نوشتن فارسی را بدانند و سن انها بین ۲۰ تا ۳۵ سال باشد واجدین شرایط میتوانند همه روزه بین ساعت ۸ تا ۱۲ صبح و ۴ تا ۶ بعد از ظهر به خیابان ایزنهاور چهارراه‌حوض کوچه برق شهاب شماره ۱ مراجعه نمایند. آـ ۱۶۸۱۷

بیکنفر کارگر چاپ افست‌درجه یک نیازمندیم تلفن ۵۳۲۵۶۳ آـ ۱۶۸۴۴

بیك نفر دوشیزه یابانو به جوابنوی تلفن ووارد به کار های دفتری باشد نیازمندیم . جردن‌بالای نمایشگاه گل طبقه دوم دفتر ساختمانی جردن

آگهی استخدام

جمعیت شیروخورشید سرخ برای خدمت در بیمارستان بستک احتیاج باستخدام یکنفر پزشک عمومی و یکنفر ماما با حقوق مکفی دارد . داوطلبان میتوانند برای مذاکره حضوری وکسب اطلاعات‌بیشتربه‌سازمان خدمات درمانی جمعیت واقع در خیابان بهجت‌آباد شماره ۱۰ مراجعه فرمایند . ۱ـ۶ آـ ۷۱۶۱۸

یکنفر دوشیزه یابانو سکرتر ماشین‌نویس و تعدادی بانو بدون مسئولیت خانواده جهت بسته‌بندی‌بامزایای‌عالی‌استخدام میشود ۶۲۲۶۶۶ ۱ـ۴ آـ ۱۶۶۳۰

چند نفر دوشیزه یا بانو مسلط به ارایش مو و باتجربه با حقوق کافی استخدام میشوند کسانیکه بیک یا چند زبان خارجی مسلط باشند حق تقدم داشته و از میان آنها یکنفر برای مدیریت انتخاب خواهد شد داوطلبان به (دنیای زن) واقع در خیابان شاه جنب‌کوچه لاله شماره ۱۴۹ مراجعه نمایند ۱ـ۴ آـ ۷۲۸۳۶

باسرائط‌خوب استخدام میشود

۱ـ چند نفر نقشه‌کش با تجربه کافی در تهیه نقشه‌های اجرائی ابنیه فنی بتن مسلح و غیره .
۲ـ دو نفر کمک حسابدار ورزیده .
۳ـ یک نفر صندوقدار با تضمین ملکی
تعیین وقت مصاحبه با تلفن ۳۱۲۵۵۴ ـ ۳۱۲۴۱۷ ۱ـ۳ آـ ۲۲۶۱۹

یك نفر مهندس و یکنفر دیپلمه فنی (رشته‌برق)

برای کارخانه‌ای واقع درتهران مورد لزوم است . از داوطلبان خواهشمند است (با ارسال مدارک تحصیلی و برگ‌خاتمه خدمت و آدرس‌خود) باصندوق پستی ۱۳۸۸ ـ ۱۱ تهران مکاتبه فرمایند . ۱ـ۳ آـ ۲۲۴۵۳

یک موسسه تولیدی

تعداد بیست نفر کارگر سیکل اول را پس از شش‌ماه دوره آموزشی استخدام مینماید . واجدین شرایط با صندوق‌پستی ۱۹۱۸ آقای ژرژ مکاتبه نمائید. ۱ـ۳ آـ ۷۲۸۱۸

کارمند فروش

دارای دیپلم کامل و حداقل ۵ سال تجربه با اطلاعات فنی و آشنائی کافی به زبان‌انگلیسی‌با موقعیت بسیار خوب استخدام میشود داوطلبان به دفترشرکت دورال ـ خیابان‌محمد رضاشاه (یوسف‌آباد) شماره ۶۸مراجعه نمایند. آـ ۱۶۸۷۱

مستخدم مرد جوان که خوش ظاهر باشد با معافی و ضامن معتبر مورد نیاز است .ازساعت ۱۰ الی ۱۲ و از ۵ تا ۷ به خیابان تخت جمشید خیابان بندرپهلوی پلاک ۲۳ طبقه دوم مراجعه فرمائید. آـ ۱۶۸۴۳

مهندس‌ساختمان‌با سابقه‌طراحی هیدرولیک برای دفتر تهران مورد نیاز تلفن ۸۲۱۳۵۹ ۱ـ۳ آـ ۲۲۸۰۷

شرکتی چند نفررانند

پایه دو همگانی با داشتن تصدیق ششم ابتدایی و معافی و دو سال سابقه رانندگی با گواهینامه فوق استخدام میکند داوطلبان از ساعت ۹ تا ۱۱ و ۲ تا ۴ با تلفن ۹۶۲۰۵۹تماس بگیرند. آـ ۱۶۷۴۵

بتعدادی‌دوشیزه و بانو جهت شرکت در فیلم های تبلیغاتی بامزایای خوب نیازمندیم تلفن ۶۲۶۵۷۹

استخدام میشود

شرکت سهامی شرق نزدیك دو نفر حسابدار که‌یکی دو سال و دیگری هشت سال سابقه کار دررشته‌حسابداری‌داشته باشند با حقوق مکفی استخدام می‌نماید ، داوطلبین میتوانند همه روزه از ساعت ۴ الی۷ بعد از ظهر در تهران خیابان آیزنهاور مقابل وزارت کار شماره ۴۳۲ مراجعه نمایند .

یکنفر تکنیسین‌آزمایشگاهی تحصیلکرده جهت کار صبح مورد نیاز است تلفن ۶۲۳۹۰۴

تایپیست فارسی

شرکت معتبر صنعتی واقع در جاده کرج به یك دوشیزه تایپست فارسی با تجربه نیازمند است . داوطلبین با شماره تلفن های ۶۶۸۷۷۷ و ۶۶۵۸۰۴ تماس بگیرید .

یکنفر پیشخدمت برای تمام‌وقت استخدام‌میشود لطفا با شماره تلفن ۴۹۸۳۸ تماس بگیرید .

بچند نفر سرویس کار بخاری و کولر آبی نیازمندیم‌تلفن :۳۰۵۴۵۳

PERSONNEL ASSISTANT

An International Company requires college educated Personnel Assistant with good knowledge of English. Maximum age 35. Telephone: 954051. Ext. 91

تعدادی کارآموز دیپلمه

جهت عملیات نقشه‌برداری استخدام میشود ، داوطلبان به پشت ساختمان شرکت ملی‌نفت خیابان زاهد ـ کوچه موزون‌ـ شماره ۷ مراجعه نمایند. ۱ـ۲ آـ ۲۲۶۹۷

خدمتکار زن‌جهت نظافت منزل و نگهداری بچه در یکخانواده ایرانی مقیم هامبورگ نیازمندیم ۷۷۱۱۱۲ ۱ـ۲ آـ ۲۲۸۰۳

استخدام

راننده‌دو همگانی موردنیازاست تلفن ۲۸۵۹۴ و ۵۳۲۰۱۴ آـ ۱۶۸۵۲

فروشنده سیار

چند نفر فروشنده جهت پخش محصولات غذائی که سابقه کار و دارای تضمین معتبر باشندبا حقوق مکفی استخدام میشود . تلفن ۳۵۵۰۶۷ آـ ۱۶۸۵۹

کارگر ساده که دارای سیکل اول متوسطه باشد جهت‌کارفنی مورد نیاز است از ۶ بعد از ظهر الی ۹ شب‌باتلفن ۹۷۳۲۰۸ تماس حاصل فرمائید. آـ ۱۶۸۶۹

درمانگاه‌سلسبیل‌احتیاج بیك دندان پزشك متخصص دارد . تلفن : ۹۵۲۸۳۴ ـ ۹۶۳۱۹۵

برای اجرای دو نمایش ازیوسکو و روژك‌دومرد و سه زن کم داریم تلفن: ۴۸۷۵۱

نمایندگی ساعتهای امگا در ایران

یک سکرتر مسلط به ماشین نویسی فرانسه ـ انگلیسی و کارهای دفتری برای کار تمام وقت استخدام میکند.
واجدین شرایط همه روزه‌از ساعت ۱۲ ـ ۹½ و ۸ـ۵ بعداز ظهر به‌نشانی زیر مراجعه‌نمایند لاله‌زار جنب کوچه برلن‌شماره ۴۴۴ ساختمان امگا تلفن : ۳۱۰۳۲۲ آـ ۱۶۷۲۸

شرکت معتبر داروئی‌تعدادی ویزیتور برای‌مناطق‌اذربایجان‌ـ خراسان ـ غرب‌ـخوزستان ـ فارس ـ کرمان ـ کردستان ـ یزد باشرایط زیر استخدام می نماید .
دکترداروساز ـ دامپزشک ـ لیسانسیه شیمی یا علوم با آشنائی بزبان انگلیسی ووقت کافی برای ویزیت کامل منطقه مورد نظر . افراد باسابقه ارجحیت‌دارند واجدین شرایط باشرح سوابق کامل و یکقطعه عکس باصندوق پستی ۲۶۲۹ مکاتبه نمایند . ۱ـ۳ آـ ۱۶۶۳۱

اگر سن شما بین ۱۷ تا ۲۵ سال است .
اگر به کودکان خردسال علاقه دارید.
کودکستان خارجی به چند پرستار مثل شما احتیاج دارد.
ساعات کار ۷ ونیم تا ۳ ونیم بعد ازظهر
فقط پنج روز در هفته برای کسب اطلاعات بیشتر با تلفن ۶۲۶۵۹۹ تماس بگیرید . آـ ۱۶۷۸۵

سالن آرایش بانوان ویلیام

جاده قدیم شمیران‌بالای سه‌راه زندان ایستگاه حمام جنب‌بانک ملی سالن آرایش ویلیام بیک مانیکوری که سرپیچی بلدباشد و یک جوان سرپیچ مورد نیاز است . آـ ۲۲۶۸۳

تعدادی ویزیتور جهت کار های تاسیساتی و تعدادی کارگر لوله‌کش نیازمند است تلفن ـ ۸۲۴۸۲۵ آـ ۱۶۷۳۷

بیک پرستار زن نیازمندیم بین ساعت ۵ تا ۸ بعدازظهر باتلفن ۴۶۶۸۲ لطفا تماس گرفته‌شود. آـ ۷۳۲۴۸

کار و آموزش

۲۵ نفر علاقمند به کار رادیو تلویزیون نقشه‌کشی برق فشار قوی و ۲۰ نفر علاقمند به ماشین نویسی پس از یکدوره کوتاه اموزشی به کار مشغول میشوند پهلوی نبش بهرامی تلفن ۴۹۴۹۴ و ۶۶۳۷۶۰ آـ ۱۶۱۱۸

شریک

برای اتمام فیلم سینمائی به یک یا دونفر شریک با سرمایه نقدی نیازمند است . تلفن ـ ۳۱۴۵۳۹ آـ ۱۶۵۶۹

جویای کار

تکنیسین ساختمان باسابقه کار قبلی جهت تهران یاشهرستانها راهنمای اطلاعات ۵۸۸ تلفن ۳۱۱۲۳۱ ۱ـ۲ آـ ۲۲۷۵۷

مردی جهت آشپزی با ضامن معتبر جویای‌کار است تلفن ۳۱۱۲۳۱ راهنمای ۵۸۷ روزنامه اطلاعات . آـ ۲۲۷۵۵

حسابداردیپلمه‌با تجربه جویای کاراست تلفن ۳۱۴۰۴۰ آـ ۱۶۸۱۱

راننده‌ای جوان وفعال مجرد باسابقه تمام‌وقت جویای کار است تلفن ۸۴۷۳۱۱

کمک پرستار که در بیمه های اجتماعی سابقه‌کار دارد تمام وقت جویای‌کار میباشدراهنمای ۵۷۸ روزنامه اطلاعات تلفن ۳۱۱۲۳۱ ۱ـ۴ آـ ۲۲۳۲۵

راننده پایه

۲همگانی با۸سال سابقه‌باسواد و ضامن جویای کار است از ساعت ۱۶الی۲۴ تلفن۶۶۳۸۱۵ آـ ۲۲۶۴۱

آموزشگاهها

ماشین‌نویسی بیژن همتا ندارد

میتوانیدامتحان کنید میدان ژاله تلفن ۳۱۸۳۸۴

برای استخدام فوری آموزشگاه فائز آموزش I.B.M وماشین نویسی خیابان‌شاه‌آباد۳۰۳۱۳۵ آـ ۱۵۸۸۱

تعلیم رانندگی

هنرستان فنی پرستو

مرکز آموزش صحیح رانندگی و مکانیکی ترافیک مجهز به بهترین و مدرنترین وسایل آموزش با مربیان‌ورزیده وبدون اتلاف وقت با هزینه کم نشانی چهارراه گمرک شاهپور تلفن ۲۳۹۱۶ آـ ۱۶۳۲۳

تدریس خصوصی

با هفته‌ای یك جلسه تدریس در کلیه دروس قبولی شما را تضمین مینمائیم‌دانشجویان‌سال چهارم پلی‌تکنیك‌تهران باچهارسال‌سابقه‌تدریس خصوصی و دبیرستانی تلفن ۹۲۶۱۲۷

فیزیك شیمی ریاضیات در ده جلسه توسط دانشجویان پلی‌تکنیك‌با تضمین قبولی تلفن ۳۵۴۶۹۲

ریاضیات فیزیک شیمی‌متوسطه بویژه ششم و عالی ۹۵۳۶۷۷و ۹۵۳۸۸۷ ۱ـ۵ آـ ۱۶۴۴۰

ریاضیات ـ فیزیك ـ شیمی توسط‌دانشجویان دانشگاه صنعتی آریامهر رفاه دانشجویان تلفن ۹۷۲۰۱۴ داخلی ۳۳۶

کلیه دروس دبیرستان‌ودانشگاه وسیله‌ـ دانشجویان‌ـ لیسانس‌ـ فوق‌لیسانس تلفنهای ۷۵۴۵۵۷ـ ۷۵۴۷۹۴ـ ۷۵۸۳۲۷ غیرساعت اداری تماس بگیرید . آـ ۱۶۷۲۹

دربازکن برقی B.K.D بکد ۲۵۰ تومان قیمت :

بدون پیش قسط باقساط ۶ ماهه

بوسیله تلفن سفارش دهید دستگاه درمدت ۴ ساعت نصب وتحویل میگردد

تلفنهای دفترفروش : ۶۸۱۰۱۱ الی ۶۸۱۰۱۵

نماینده انحصاری و مرکزفروش : شرکت بکد الکتریک ـ پهلوی مقابل پارک ساعی ـ ۶۸۰

هواپیمائی ملی ایران «هما»

آگهی استخدام مهماندار هوائی

هواپیمائی ملی ایران «هما» بمنظور تکمیل کادرمهمانداری خودتعدادی داوطلب (زن) را باشرایط ذیل استخدام میکند :
۱ـ حداقل سن ۱۸ سال وحداکثر ۲۶ سال تمام
۲ـ داشتن حداقل تحصیلات کارنامه قبولی‌چهارم‌متوسطه (در شرایط مساوی کسانی که دارای تحصیلات بالاتر باشند مقدم خواهند بود) .
۳ـ دانستن زبانهای خارجی (زبان انگلیسی مقدم‌است) درحد مکالمه
۴ـ تجرد .
۵ـ داشتن پایان نامه‌خدمت نظام‌ویامعافی‌دایم‌غیرپزشکی .
۶ـ داشتن تناسب اندام وآراستگی .
۷ـ داشتن حداقل ۱۶۳سانتیمترقدوحداکثر۵۵کیلوگرم‌وزن
۸ـ قبول شدن در معاینات پزشکی (طبق معیار های مرکز پزشکی «هما») .
۹ـ سپردن تعهد خدمت بمدت سه سال (بعد از پایان دوره آموزش).

حقوق ومزایا :
۱ـ حقوق ماهیانه از بدو استخدام تا پایان دوره‌آموزشی تخصصی مهمانداری بمیزان ۹۰۰۰ ریال .
۲ـ گذراندن دوره های آموزشی و تخصصی‌مهمانداری.
۳ـ ارتقاء به مقام سرمهمانداری در صورت احرازکفایت وبرخورداری از مزایای مربوط .
۴ـ استفاده از وسیله رفت و آمداز محل سکونت به محل‌کار و بالعکس .
۵ـ استفاده از بلیت رایگان برای خود ،والدین،خواهران وبرادران تحت‌تکفل (طبق مقررات موضوعه «هما») .

داوطلبان واجد شرایط میتوانند از تاریخ نشر این آگهی تاتاریخ ۲۲ر۱۰ر۵۱ همه‌روزه‌ازساعت۱۱تایک‌بعدازظهربه‌استثنای روز های تعطیل باداره استخدام وکاریابی هواپیمائی ملی ایران واقع در خیابان فرصت چهارراه ثریا مراجعه کنند .
تقاضای کسانی‌که در مصاحبه و آزمایش‌های قبلی‌شرکت نموده و قبول نشده‌اند پذیرفته نخواهد شد .

هواپیمائی ملی ایران «هما»

آگهی استخدام

کارمند و کارشناس تمام یا نیمه وقت درتهران وشهرستانها

جهت ترویج و توسعه فروش سموم دفع آفات ـ داروهای دامپزشکی و غیره درتهران و مراکز استانهای ایران تعدادی جوان فعال ، خوش بیان ، آماده برای مسافرت ـ دیپلمه متوسطه ، ترجیحا دیپلمه یا مهندس کشاورزی سن ۲۵ ـ ۳۵ سال با ضامن معتبر استخدام میشود.
مشخصات کامل خود را با ذکر حقوق درخواستی همراه با یک قطعه عکس به صندوق پستی ۱۵۶۱ر۱۴ تهران ارسال فرمائید.

یك شرکت بزرك تولیدی

برای خدمت در تهران از شهرستان ها به چندنفر ویزیتور که دارای گواهینامه رانندگی‌و گواهی‌نامه پایان خدمت سربازی باشند نیازمند است آقایانی که‌دارای دیپلمه‌متوسطه باشندمقدمند لطفا مشخصات خودرابایك قطعه عکس به‌نشانی صندوق پستی ۱۰۱۸ مرقوم‌و روی پاکت قید فرمایند درخواست کار. آـ۱۶۷۰۹

آگهی استخدام

یك واحد بزرك تولیدی بیك نفر شیمیست جهت خدمت درکارخانه خود واقع‌درشهر صنعتی‌البرز(قزوین) نیازمند است‌واجدین‌شرایط باتلفنهای ۶۳۲۷۰۲ـ ۶۳۴۹۲۳ تماس بگیرند .

برادران گلپایگانی

نمایندگی مجاز فروش محصولات بنز ایران ناسیونال

وانت ۵۰۸ ـ انواع مینی بوس بنز ۳۰۹

آمبولانس ۳۰۹ ـ انواع اتوبوس بنز ۳۰۲

تلفن های نمایشگاه ۵۳۶۳۰۱ ـ ۲۷۹۰۰

تزئینات مونالیزا

پرده کرکره آمریکائی ـ انواع کاغذ دیواری ـ کف‌پوش ـ پارچه پرده ـ دوخت و نصب پرده‌و سایر لوازم تزئینی ضمنا سرویس و تعمیر پرده های شما را در اسرع وقت انجام میدهد . تلفن ۶۲۰۳۲۹

خانمها وآقایان شیك پوش

شما که علاقمنداصیل‌ترین مدهای جهان‌میباشید

مزون S باکادری

ورزیده از مجرب ترین دوزنده ها و طراحان با تجربه آماده‌اند که‌درمدت کوتاه انواع البسه‌شما را با بهترین دوختها تحویل دهند . آدرس : خیابان کاخ شمالی‌اول خیابان سمنان شماره۴۱ تلفن ۶۲۶۷۸۶

AEG

لطفاً برای سرویس لوازم خانگی آ.ا.گ

در تهران از ۸ صبح تا ۷ شب

فقط با تلفنهای ۸۳۰۳۴۳ ۸۳۰۳۴۴ ۸۳۰۳۴۵

سرویس آ.ا.گ. تماس بگیرید

پنجشنبه ها ۸ صبح تا ۲ بعد از ظهر

اطلاعات

صاحب امتیاز عباس مسعودی تهران خیابان حیام تلفن ۳۱۱۰۷۱

شرکت سهامی ایران‌چاپ چاپخانه اطلاعات خیابان سپه مقابل پست خانه مرکز تلفن ۳۱۱۲۳۳

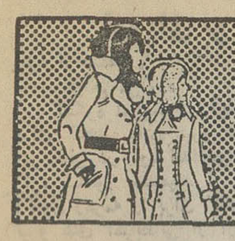

نیازمندیهای شما

نیازمندیهای اطلاعات

تلفنی آگهی قبول میکند

تلفنهای ۳۱۱۲۲۴-۳۱۱۲۲۵

۳۱۱۲۲۷-۳۱۱۲۲۹-۳۱۱۲۳۰

املاک و مستغلات

فروش

خانه فروشی

در اندیشه خانه تروشی

مساحت ۴۴۶ متر زیربنا ۶۵۰ متر دو طبقه هر طبقه ۷ اطاق با شوفاژ قیمت ۶۰۰ هزارتومان دفتر ساختمان ۸۴۳۲۳۴

۱ـ۳ آ ـ ۱۶۶۷۹

تهران پارس ویلائی و مستغلاتی ۴ تا ۱۲ اطاقه ۱۷۰ تا ۴۰۰ هزار تومان نصف نقد بقیه ۴ تا ۶ ماهه ۷۸۲۱۲۸

۱ـ۲ آ ـ ۱۶۶۸۴

خانه فروشی پل نجریش

مساحت ۲۵۴ متر ۳ طبقه هر طبقه ۴ اطاق با هال وسرویس ۳ نبش مهندسی ساز شوفاژ روشن ۵۶۰ هزار تومان دفتر سلطنت آباد تلفن ۷۷۱۸۳۵

آ ـ ۱۶۶۷۸

خانه شمالی اول تخت طاوس از پهلوی ۱۶۸ متر بی‌واسطه فروشی نفتن ۶۳۶۵۶۶

آ ـ ۱۶۶۹۷

روزولت

تخت طاوس

مستغلات چهار طبقه ۵ اطاقی شوفاژ روشن ۸۲۰ هزار تومان نقد ومعوضه تلفن ۳۱۰۱۶۸

نزدیک فرح

مستغلات مهندسی نو ساز ۵ طبقه ۶ اطاقی ۱۲ هزارتومان اجاره‌ماهیانه یک میلیون و پنجاه هزار تومان نقد و معاوضه تلفن ۳۱۰۱۶۹

عباس آباد

تخت طاوس

مستغلات سه طبقه ۷ اطاقی شوفاژ روشن ۶۶۰ هزار تومان نقد ومعاوضه تلفن ۳۱۰۱۶۸

خانه‌ای اطراف زاله

با آب‌برق تلفن فروشی ۸۴۱۴۲۸

آ ـ ۱۶۸۵۳

تهران پارس ویلائی و مستغلاتی ۴ تا ۱۲ اطاقه ۱۷۵ تا ۴۰۰ هزار تومان نصف نقد بقیه ۴ تا ۶ ماهه ۷۸۲۱۲۸

آ ـ ۱۶۸۶۵

درداودیه خانه مستغل جنوبی بمبلغ ۵۰۰ هزار تومان بفروش میرسد . جردن بالای نمایشگاه گل طبقه دوم دفتر ساختمانی جردن

خانه های ویلائی دربلوار های جاده پهلوی فروشنده‌ایم . جردن بالای نمایشگاه گل طبقه دوم دفتر ساختمانی جردن

خانه فروشی

نارمک سی‌متری مرجام دوباب خانه ۲۷۰ متر ویلائی ۴ اطاق و سرویس کامل ۱۸۰هزارتومان تلفن ۷۹۴۵۶۳

آ ـ ۱۶۷۵۶

آپارتمان فروشی

آپارتمان و خانه‌های ۶و۴ آماده فروش تلفن اطاقی‌در امیرآباد غربی ۶۳۴۲۵۵

سری‌اول آپارتمانهای

شرکت ساختمانی منظره واقع در آریاشهر میدان اول خیابان گلنار جهت فروش آماده‌است طالبین بتلفن های ۹۷۷۵۴۷ و ۹۷۰۵۴۹ مراجعه‌فرمائید

ویلای فروشی

ویلائی بمساحت ۱۵۰۰ متربا بنای مجلل در زعفرانیه بفروش میرسد جردن بالای نمایشگاه گل طبقه دوم‌دفتر ساختمانی جردن

ویلائی در بهترین نقطه دروس با ۱۱۰۰ مترمربع زمین و هزار و شصت متر مربع زیربنا با تلفن و آب برق و چاه با ۱۵ اطاق و سالن نهار خوری و هال وسیع مفطوع یک میلیون صد هزار تومان نقدا بفروش میرسد صبحها با تلفن ۴۲۲۱۳ و ۶۶۱۲۹۰ و عصر ها با تلفن ۸۹۱۳۶۸ تماس گرفته شود

زمین فروشی

۲۱۰۰ متر زمین درولنجک بفروش‌میرسد جردن بالای نمایشگاه گل طبقه دوم دفتر ساختمان جردن

قطعات ۱۲۰ متری و ۱۵۰ متری خیابان خراسان متری ۱۰ تومان آیزنهاور اول جیحون املاک آریا ۹۶۰۱۱۱

یک میلیون متر زمین در کیلومتر ۱۴ جاده مخصوص کرج جنوب جاده بفروش میرسد . جردن بالای نمایشگاه گل طبقه دوم‌دفتر ساختمانی جردن

خبر قابل توجه

تاآخردیماه فرصت‌دارید متری

۵۵ تومان بخرید

قطعات ۱۰۰ متری ببالا با آب و برق و سند مالکیت‌جنوب‌غربی‌تهران سه راه تهران ویلا دفترجهان ۹۷۱۸۷۱ ـ ۹۷۳۲۶۴

حوالی بلوار های پهلوی وجردن‌زمین‌فروشنده‌ایم جردن‌بالای نمایشگاه‌گل طبقه دوم دفترساختمانی جردن

دومیلیون و ۵۰۰ هزار متر زمین در جنوب‌جده قزوین دارای ۴ حلقه‌چاه عمیق و ۲ حلقه چاه نیمه عمیق و ۴۰ هکتار باغ میوه و یک ویلای بسیار زیبابفروش میرسدجردن بالای نمایشگاه گل طبقه دوم‌دفتر ساختمانی‌جردن

فروش و سرقفلی

مغازه واگذاری

اکازیون یکباب مغازه و خانه‌های لوکس نوسازدرشمال وغرب تهران بقیمت مناسب بفروش میرسد و زمینهای‌شما را خریداریم دفتر توکل تلفن ۹۳۰۲۳۶

۱ـ۱۰ آ ـ ۱۵۶۹۲

یکباب مغازه تزئینات‌ساختمانی درخیابان فرح جنوبی بفروش میرسد تلفن ۷۵۳۰۲۰

۱ـ۳ آ ـ ۱۶۶۲۸

مغازه‌ای‌دربازارمنوچهری با آب و برق و تلفن فروشی ۳۱۲۲۸۱

بوتیکی در بهترین نقطه خیابان ایتهاج جنب دوب‌اهن با آب و برق ـ شوفاژ و تهویه و دکوراسیون‌عالی به علت‌مسافرت باکدار میشود ۷۵۲۳۶۳

آ ـ ۱۶۷۴۷

یک فروشگاه صفحه‌ویک‌خرازی مدرن در آیزنهاورشادمان به فروش میرسد تلفن ۹۷۰۱۷۷

آ ـ ۱۶۶۸۶

دفتر کارمبله واگذارمی شود تلفن بعداز ظهرها ۶۲۰۶۲۰

آ ـ ۱۶۷۱۷

مرغداری مجهز به کلیه وسائل با آب و برق بفروش میرسد برای کسب اطلاعات بیشتر با تلفن ۳۰۲۹۰۹ تماس بگیرید .

اجاره داده میشود

آپارتمان اجاره

آپارتمانهای ۳و۴و۵اتاقه باسرویس کامل در بلوار های جاده پهلوی اجاره داده میشود . جردن بالای نمایشگاه‌گل طبقه‌دوم دفتر ساختمانی جردن

برای ایجاد خانه جوانان

سازمان جوانان شیروخورشید سرخ ایران جهت ایجاد«خانه جوانان» به محل مناسب با شرایط زیر احتیاج دارد:

۱ـ ساختمان دارای حدود ۳۰ اطاق باشد .

۲ـ دارای‌محوطه کافی‌برای ایجاد حداقل یک زمین‌والیبال و یک زمین بسکتبال .

۳ـ واقع در نقاط پرجمعیت (جنوب تهران حق تقدم‌خواهد داشت).

تلفن ـ ۴۹۰۹۱ و ۶۶۶۶۹۵ «اداره سرپرستی خانه‌ها»

۱ـ۲ آ ـ ۷۲۶۶۰

خریداری میشود

زمینهای داخل شهر و شمیرانات خریدار فروشنده‌ایم ۸۴۴۳۳۳

زمین تهران‌پارس خریداریم‌تلفن ۷۹۳۰۲۰

اراضی تهران پارس شرکت‌نفت سازمان‌چای خریداریم تلفن ۷۸۴۸۵

در خیابان پهلوی ـ جردن مستغلات . زمین و خانه فورا خریداریم ـ جردن بالای نمایشگاه گل طبقه دوم‌دفتر ساختمانی‌جردن

در نیاوران زمین کوچك جهت ساختمان‌خریداریم جردن بالای نمایشگاه‌گل طبقه دوم دفترساختمانی جردن

زمین در حدود ۷ تا ۸ هزار متر در فرمانیه ، قیصریه‌والهیه ، نیاوران خریداریم .

جردن‌بالای نمایشگاه‌گل طبقه‌دوم‌دفترساختمانی جردن

زمینهای اطراف کرج خریداریم ۹۲۸۲۹۴ صحرا

اراضی تهران‌پارس خریداریم ۷۸۲۱۲۸

۱ـ۳ آ ـ ۱۶۰۰۷

اراضی کرج جاده کرج جاده قزوین و کردان خریداریم‌تلفن ۹۲۲۳۲۷

زمینهای اعسریه شاه‌اباد شرق مشیریه‌خریداریم تلفن ۳۵۵۵۲۶

آ ـ ۱۴۳۱۹

خریدار زمین تهران‌پارس ۷۸۱۹۲۶

اراضی سازمان چای و قنات کوثر خریداریم . ۷۸۲۳۲۴

خرید کوهک‌جنت‌آباد باغ‌فیض عباس‌آبادکردان ملارد۶۶۶۲۰۳

آ ـ ۱۶۲۲۱

نیازمندیهای اجاره

سازمان نیازمندیهای خارجیان خانه‌شماراجاره میدهد ۸۲۳۹۳۹

۷۷۳۲۸۵ ۷۷۸۹۵۵ آژانس امپایر اجاره به خارجیان

۸۳۵۱۲۰-۸۲۹۷۶۶ سازمان کورش ـ اجاره به خارجیان

بنگاههای معاملات املاک

سازمان مسکن پارس اجاره به‌خارجیان ۸۴۸۴۲۴

اجاره منزل به خارجیان مبله و غیر مبله آژانس آریا ۴۲۶۸۲

آ ـ ۱۶۴۲۲

مورد نیاز فوری

دوویلای فوق‌العاده‌مدرن‌ومجهز در منطقه شمیران جهت اجاره به خانواده خارجی۹۲۶۸۶۱

۱ـ۷ آ ـ ۱۶۴۲۷

موسسه نیازمندیهای هیلتون اجاره به‌خارجیان ۸۳۴۶۳۷

آ ـ ۱۵۶۴۲

آپارتمان های اجاره‌ای

۴ـ۵ـ۶ اطاقه در محدودمهاوی تا جردن و ازمیدان ونک تا تقاطع پارکوی از ۲۰۰۰ تا ۳۵۰۰ تومان تلفن ۸۲۵۳۱۴ دفتر امین

آ ـ ۱۶۸۱۶

تعدادی آپارتمان اجاره

در شمال شهر موجود۸۴۱۴۲۸

آ ـ ۱۶۸۰۴

آپارتمان مبله غیر مبله اجاره چهار اطاق خواب خیابان جم ۹۳۶۲۷۸

آ ـ ۱۶۷۷۸

یکدستگاه آپارتمان شامل ۵ اطاق و لوازم واقع درخیابان شاهرضا اول خیابان فخررازی با تلفن برای محل کار باجاره واگذار میشود تلفن ۶۶۳۸۲۷

آ ـ ۱۶۷۸

ساختمان اجاره

ساختمان نوساز ۳ طبقه ۶ دستگاه با تمام لوازم و تلفنهای مستقیم روزولت بالاتر از ۲۵ شهریورنبش‌کوچه آرام۹۵۸۰۴۱ ـ ۹۵۷۸۸۱

یك طبقه ساختمان

مشتمل بر سه اطاق و هال با سرویس کامل در تهران نو خیابان باباطهر اجاره داده میشود. تلفن ۷۹۱۴۰۶

۱ـ۵ آ ـ ۱۶۷۰۳

منزل اجاره

منزلی واقع در خیابان آمل خیابان قدیم شمیران مجهز به کلیه وسایل دارای ۹ اطاق‌تلفن و گاراژ به اجاره واگذارمیشود طالبین باتلفن شماره ۸۷۳۳۹۵ مذاکره فرمایند.

آ ـ ۲۲۷۹۹

یك اطاق و یا دو اطاق با ۵۰۰۰ تومان‌ودیعه اجاره داده‌میشود تلفن۴۳۲۸۵

خانه اجاره‌ای سه الی‌پنج‌اطاق در امیرآباد گیشا شهرآراء ۶۳۴۴۴۰

برای ساختمان شما

آیفون سانترال

پخش انواع دربازکن برقی فقط بایک تلفن

تعمیر هر گونه

دربازکن برقی وارتباط داخلی را میبیرد

تلفن ۹۲۱۲۸۱

آیزنهاور پلاک ۱۵۹

تعمیرات و تغییرات ساختمانی

پذیرفته میشود تلفن ۶۶۱۹۵۲

تخلیه چاه

شرکت کنت

تلفن: ۷۷۶۷۱۳

نقاشی جزئی و کلی ساختمان پذیرفته‌میشود تلفن ۶۶۱۹۵۲

اسفالت کاری

پشت‌بامهای خیابانهای محدود پذیرفته میشود تلفن ۶۶۱۹۵۲

تزئینات و دکوراسیون

مؤسسه طلائی

تزئینات دکوراسیون ، زیر نظر متخصصین با سابقه با شرایط استثنائی

تلفن ۸۳۲۹۵۴

کلیه تزئینات باقساط

تلفن‌های ۷۷۵۷۷۱ و ۷۸۱۹۷۷

کاغذ دیواری بانصب

نقد واقساط تلفن ۹۷۸۴۲۰

لوله بازکنی

لوله بازکنی کنت

تخلیه‌چاه تلفن ۷۷۶۷۱۳

لوله بازکنی دروازه دولت ۸۲۷۴۰۸

رفع گرفتگی لوله‌های ساختمانی با دستگاه تراکم‌هوا. تلفن ۷۸۷۲۷

لوله بازکنی ولوله‌کشی مقدم ۹۲۵۳۷۴

لوله بازکنی و سرویس بخاری ، آبگرمکن تلفن: ۳۱۸۵۲۶ و ۳۱۷۷۹۸

لوله‌بازکنی شبانه‌روزی ایرانمهر ۶۳۷۵۳۵

لوله بازکنی فاضل آب سرکسیان ۶۲۹۴۵۱

لوله‌بازکنی فاضل‌آب فدیی. تلفن ۹۵۵۱۱۶

لوله‌کشی آب و فاضلاب

تهران‌وشهرستانها‌تلفن۶۶۱۹۵۲

گاز

پرسی گاز

گازوسرویس

از ساعت ۷ صبح الی ۱۰ شب

۶-۹۶۳۰۲۱

۶-۹۵۰۰۰۱

سرویس‌وتعمیرات اجاق ۹۶۳۰۳۰

آگهیهای متفرقه

تلفن‌دوغ اراج ۸۸۰۶۷۲

تعداد ۲۰٫۰۰۰ قوطی آئروسل حلب ظرفیت ۱۲ انس چاپ نشده بدون والو برای فروش و تحویل آماده است طالبین لطفا به شماره تلفن های ۹۷۷۰۶۲ الی ۶۶ مراجعه و یا بنشانی صندوق پستی شماره ۶۳۰۳ـ۸ مکاتبه فرمایند.

هرگونه جشنی درپیش دارید هنرمند ولخواه خودرا از تلفن ۴۱۳۲۲ دعوت فرمائید

فیلم برداری از مجالس عقد و عروسی و تولد با نازلترین قیمت تلفن ۴۵۱۲۴ شبها

بخاری لاک‌الکل کاری

درب توری تلفن ۸۷۰۰۶۳

سالن آرایش

آرایش زنان تهران

از محل سابق خود به خیابان کوروش کبیر ایستگاه داودیه جنب چرخ طلائی کوچه افضل انتقال یافت تلفن ۷۷۴۱۴۸

رستورانها

چلوکبابی پایدار

بهترین‌چلوکباب و چلوخورشت باوسایل بهداشتی آماده‌پذیرائی از مشتریان گرامی میباشد نشانی خیابان شهباز چهارراه شمس خیابان ابن‌سیناشماره۵۱ تلفن ۳۵۶۶۷۹

آ ـ ۱۶۸۰۷

چلوکبابی و جوجه‌کبابی برادران‌جوان

مطبوعترین چلوکباب و جوجه‌کباب‌مجهز به‌اصول بهداشتی با سالن پذیرائی از مشتریان محترم در اسرع وقت نشانی : خیابان محمد رضاشاه‌خیابان‌شانزدهم تلفن ۶۲۱۴۹۵

گمشده

چکی بتاریخ ۱۰ر۱۰ر۵۱ بانک بازرگانی ایرانشهرمیدان فردوسی بشماره ۰۶۲۱۵ بمبلغ ۴۲۰۰۰ ریال در وجه حامل جاری شماره ۸۹۰ مفقود شده‌و از درجه اعتبار ساقط است یابنده بتلفن۳۱۲۷۴۴اطلاع‌دهد

آ ـ ۲۲۷۴۳

۳۳ برگ سفته بامضای مجتبی کاظم زاده به آدرس شرکت ملی‌ذوب‌آهن بین ساعت ۷ تا ۸ صبح در مسیر جاده قدیم و خیابان تخت جمشید درتاکسی جامانده است که ازدرجه‌اعتبار ساقط میباشد از یابنده تقاضا میشود به آدرس شرکت ذوب‌آهن ـ تهران پست نماید.

آ ـ ۷۳۶۰۲

یک فقره چک بانکیازرگانی انبار راضی بشماره ۸۷۶۳۵۱ بدون تاریخ در حساب جاری ۱۹۱ بنام اینجانب حسن علیان مفقود گردیده از درجه اعتبار ساقط میباشد .

آ ـ ۱۶۸۰۴

گذرنامه‌ای بشماره ۱۲۸۷۷۰۶ این جانب جمشید تاتان مفقود گردیده از یابنده خواهشمند است با تلفن ۷۵۱۸۰۸ و ۸۹۲۵۹۳ تماس گرفته و مژدگانی دریافت دارند

یکعدد کیف مردانه

حاوی گذرنامه خارجی اسناد و مدارک اداری و پول مفقود شده از یابنده تقاضا میشود با تلفن ۸۷۰۰۷۸ و یا به‌آدرس دروازه شمیران‌خیابان خورشید کارخانه مظفری مراجعه‌واسناد و مدارک و گذرنامه رامسترد نماید و مژدگانی دریافت نماید.

آ ـ ۱۶۸۵۰

یک فقره‌چک‌به شماره ۳۳۹۵۹۰ از حساب‌جاری شماره۱۶۹۲۹۹ بانک ملی شعبه باغشاه باجه ۸۰۰ شعاع‌السلطنه سفید ولی امضاء شده و بدون مبلغ از مدتها قبل مفقود گردیده و از درجه اعتبار ساقط میباشد .

عزت تاج جوانشیر

آ ـ ۲۲۷۸۹

از ماشین پیکان ۵۱ در خیابان فرهنگ چکهای شماره ۱۵۳۰۰۶ و ۱۵۳۰۰۷ تا ۱۹برگ بانک اصناف چهارراه حسن ـ آباد از حساب ۱۸۰ و دوجلد سند مالکیت بنام سید خلیل حسینی بسرقت رفته از یابنده تقاضا میشود به آدرس‌خیابان باستیون غربی آرایشگاه دلکا ارسال دارد ضمنا چکهای مزبور از درجه اعتبار ساقط است .

دسته چک سفید از حساب ۳۳۸ بانک اعتبارات تعاونی و توزیع شعبه امیریه مختاری اینجانب محمدرضا چراغوندار شماره ۷۶۰۹۹۰ تا ۷۶۱۰۰۰ ویک برگ چک بانک بیمه بازرگانان شعبه نازی‌آباد بمبلغ هشتصد وهشتاد هزار ریال در وجه محمدرضا چراغوند در تاریخ ۱۰ر۱۰ر۵۱ مفقودگردیده از درجه اعتبار ساقط است ، از یابنده محترم خواهشمنداست بنشانی کوی کارمندان راه‌آهن پلاک ۴۷ب یابتلفن۶۰۷ داخلی راه‌آهن اطلاع دهد .

سك بزرگی بامشخصات

سیاه و سفید با پوزه بلند و سینه سفید جمعه شب گمشده از یابنده خواهشمندیم برای رفع‌ناراحتی‌شدید بچه‌خردسالی بتلفن ۶۶۷۷۲۱ مراجعه و مژدگانی دریافت نماید.

دسته چک از شماره۲۳۶۳۰۴ تا ۲۳۶۳۲۵ بانک صادرات شعبه ۷۶ ـ از حساب شماره ۲۶۱۴ دمروزقبل مفقود شده وازدرجه اعتبار ساقط است .

غلامعلی امیرفرزام

قبوض

قبوض فرش جواهر بانك کارگشائی را صددرصد خریدار و صددرصد وام میدهیم موسسه تك خیابان شاه بالاتر از کاخ‌مقابل ۲۰سری‌اول ۶۶۲۴۵۹و۶۵۰۱۶۸

فرش‌پارسا خریدارقبض بانك کارگشائی

صددرصد بالای ارزیابی مواوی چهارراه شاهپور جنب بانک ملی تلفن ۵۳۷۰۶۰ و ۵۳۰۱۸۰

معاملات تلفن

خرید و فروش تلفن ۸۲۰۸۴۱

خرید و فروش تلفن

۳۰۳۲۳۷ اسلامبول کمپ‌ـ ۲ر۱۷

تلفن ۳ و ۸۹

خریداریم تلفن ۳۰۳۲۳۶

تلفن ۳و۵و۹و۶ خریداریم ـ ۹۵۴۴۹۸

تلفن۳و۸

فروشنده‌ایم ۳۱۷۴۳۷

تلفن ۸۹ و ۶۲

خریداریم ۳۰۳۲۳۶

خرید و فروش و معاوضه‌تلفن فیش صفاریان تلفن ۶۳۱۲۱۲

وام ارزان در مقابل سند مالکیت اتومبیل تلفن بمدت‌دلخواه موسسه جهان مقابل لاله‌زارنو تلفن ۸۲۲۳۴۱

آقایان معماران ومقاطعه‌کاران پول برای خرید زمین و تکمیل ساختمان موجود .

پاکبور ۶۶۰۲۰۰ ـ ۶۶۴۶۱۸و ۶۶۶۲۶۳

آ ـ ۱۶۱۷۱

بول دوشاهی ۶۲۶۵۰۶

بول فوری با سود بانکی در مقابل خانه، مستغلات ۹۲۸۴۶۵

پول فوری در مقابل اتومبیل تلفن مبیع

۸۲۸۷۲۸

پول یکمیلیون ریال‌ببالا دوشاهی‌موجود۸۲۲۶۵۹

پول

در مقابل ملك تلفن ، تاکسی و کرایه موسسه سانترال ۹۲۵۸۰۶ و ۹۲۰۹۶۴

وام‌در مقابل‌تلفن‌اتومبیل و ملك تلفن

۴۹۰۵۰

مورد نیاز

پول شرطی جهت خانه و مستغلات لازم است ۸۳۲۴۷۵

بول‌شرطی در مقابل‌خانه مستغلات فورا‌نیازمندیم ۹۲۸۴۶۶

پول شرطی نیازمندیم ۹۷۱۱۹۸

پول شرطی نیازمندیم ۸۳۷۶۸۴

۱ـ۲۳ آ ـ ۱۶۲۹۱

خرید و فروش اراضی طرشت باغ‌فیض‌و شمال‌غرب تهران‌تلاث ۹۷۰۸۱۸

خرید و فروش اراضی شمال غرب تهران ابراهیمی ۹۷۸۴۶۴

زمینهای صنعتی ،انبارو کارخانه خریدار و فروشنده‌ایم

دفترارشاد

تلفن ۹۲۴۸۳۸ عبدالخالق

بنگاه کوشان۳۱۹۷۸۴ فروشنده املاک در همه‌جا تلفنابفرمائید

۱ـ۳ آ ـ ۷۲۵۹۶

آژانس گاندی

خریدار و فروشنده زمین های عباس‌آباد دره قشلاق ونکتلفن ۶۸۱۲۵۹

بورس اراضی ولنجک محمودیه علی آباد لطفی ـ ۸۹۰۱۵۰

بورس اراضی صنعتی تهراج کرج . قزوین ۹۷۹۲۳۹

دفتراملاك مولائی‌بورس اراضی سعادت آباد و کوی مکانیر تلفن ۸۷۶۱۵۵ .

خرید و فروش خانه و زمین بنکه محمدی ۹۵۹۵۶۰

گوش بزنك

اگر خریدار و فروشنده ملك هستید یا روی ملك پول میخواهید به تلفن های۷۵۰۸۲۳ـ۷۵۲۳۳۰ مراجعه نمائید

معاملات پول

پول موجود

پول ۲ شاهی

فوری موجود ۸۲۸۳۴۹

۸۳۲۴۷۵

قلك وام میدهد

در مقابل مبیع ارزنده قاکفورا وام میدهد تلفن ۷۶۵۷۴۵

پول ۱۰٪ موجود است ۶۸۱۳۵۹

وام‌درمقابل‌تلفن‌واتومبیل

۳۱۷۴۳۷

دادوستد پول از یك میلیون ریال ببالا پاکپور ۶۶۴۹۱۸ و ۶۶۶۲۶۳

وام‌درمقابل‌تلفن‌واتومبیل

۳۰۳۲۳۷

وام موسسه هومن ۲۰٪ ارزانتر از همه جا

درمقابل اتومبیل تلفن املاک تاج مقابل پمپ‌بنزین‌پلاک۲۸۶ـ ۹۷۱۱۹۸

بول ۵ر۱شاهی۱۲۴۸۷۳

پول دوشاهی ۸۲۹۶۸۰

بورس سرقفلی

خرید وفروش سرقفلی ۹۲۸۲۶۳

IRANO-NIPPON ELECTRONICS INDUSTRIES
requires for immediate employment

1. *Electronics Engineer*
2. *Telecommunication Engineer*
3. *Electrical Engineer*
4. *Mechanical Engineer*
5. *Electronics, Electrical, Mechanical & Telecommunication Technicians*
6. *Experienced (Persian/English) Secretary*

All candidates should have the following qualifications:

1. An excellent command of the English language
2. Military service completion or non-physical exemption.
3. Iranian nationality
4. Willingness to reside in Shiraz

Application forms obtainable from Mr. Ardehali, Erjod Bldg., No. 8 Pahlavi-Zartosht Ave. Tel: 621325 & 629988.

هر نوع ساختمان

نوساز یا قدیمی را میتوانید بیکی از

سیستم‌های جدید تهویه مطبوع

باشوفاژ که احتیاج به موتورخانه ، لوله‌کشی ـ کانال کشی و تخریب ندارد . با حداقل قیمت مجهز نمائید .

شرکت مهندسی فن کویل تلفن۹۲ـ۸۳۶۳۹۱

قابل توجه قنادیها و نانوائیها

قبل از ساخت هرنوع فرهای آجری از فرهای۲ الی۴ طبقه ماکه از ۸ الی ۲۴ دیس کنجایش دارد دیدن کنید با تعیین وقت قبلی تلفن ۶۲۲۵۱۴

نمایشگاه بادکوراسیون لوکس واگذار میشود

سالن نمایشگاه بامساحت حدود ۱۵۰ مترمربع فوق‌العاده لوکس با دکوراسیون کامل پنج اطاق وسرویس‌کامل، ۳ دستگاه‌تلفن‌مستقل برای مزون بوتیك واگذار میشود .

خیابان شاه عباس

تلفن ۸۲۷۰۸۰ ـ ۳۱۹۶۷۹ ـ ۸۳۵۵۷۳

اطلاعیه

گروه مجهز متخصصین تعمیرات سرویس و نصب آبگرمکن، کولر، یخچال، لباسشوئی ، شوفاژولوله بازکنی تلفن ۶۶۱۹۵۲

شرکت سهامی بیمه ایران به تعدادی تحصیلدار

که شخصا وسیله ایاب وذهاب (موتورسیکلت ـ اتومبیل) در اختیار داشته باشند بصورت‌خرید خدمت احتیاج دارد که از طریق مصاحبه انتخاب خواهند شد داوطلبان میتوانند حداکثر تا بیستم دیماه جاری باداره وصول مطالبات شرکت واقع در خیابان سعدی مراجعه و ثبت‌نام‌نمایند .

قابل توجه شرکتهای ساختمانی و فروشندگان مصنوعات فلزی

کارخانه نوربخش سازنده مصنوعات فلزی ـ لوازم دفتر و آشپزخانه مدرن سفارشات شما را کارمزدی میپذیرد تلفن ۵۳۴۰۰۹

دررشته‌های مختلف موزیك چه‌هنری‌دارید؟

چه رشته‌ای علاقمندید ؟ خوانندگی ؟ نوازندگی؟ اهنگسازی ؟ ترانه‌سرائی ؟ تشکیل گروه و ارکستر ؟ و یا پر کردن صفحه و نوار کاست از صدای خود ؟

راهنمائی ما بیدریغ در اختیار شماست .

شاه مقابل سینما نیاگاراساختمان‌مهفر دفترهنرمندان‌تلفن ۴۱۳۲۲

کتاب و کتابخانه شخصی شما را خریداریم تلفن ۹۲۷۶۱۷

از کلیه کسانیکه جهت کارآموزی واستخدام درکارخانجات ذوب شهریار

اخیرا به‌کارگزینی گروه صنعتی شهریار مراجعه و یا تقاضای خودرابوسیله پست ارسال‌داشته‌اند خواهشمند است با دردست داشتن مدارك خود هرچه‌زودتر جهت مصاحبه به کارگزینی گروه صنعتی شهریار واقع در خیابان شیراز (بهجت آباد) ساختمان شماره ۲۴۸ مراجعه فرمائید .

در بازکن برقی افباکس

EFBOX

با گوشی‌نشکن و اقساط ماهیانه مرکز فروش و نصب در ایران شرکت کاروز خیابان روزولت میدان ۲۵ شهریور ساختمان منوچهری.

تلفن : ۸۳۲۳۸۴ ـ ۸۳۳۶۹۸

عروسی با ۱۴۰ ریال فصل شیرینی با ۵ دقیقه فیلم برداری مجانی
شام ـ چلوکباب ـ ته‌چین ـ چلومرغ و چلوماهی میوه
باموزیک فلاور
آدرس‌خیابان شاهرضا جنب سینما تاج
سلف‌سرویس امیر
تلفن ۳۱۳۳۷۰

اروپای نو و امریکای کهنه

بقیه از صفحه ۶

جدید فراهم می‌آورد.

کنگره امریکا در آینده برای کاهش دادن نیرو های امریکائی در اروپا اقدام‌خواهد کرد سناتور مانسفیلد از هم اکنون زمزمه را برای کاهش نیرو های امریکائی از اروپا آغاز کرده است . کاهش نیرو های امریکائی در اروپا و وجود بازار مشترك اروپائی توسعه یافته صادرات امریکائی را در اروپا کاهش خواهد داد و راه توسعه آنرا می بندد و بهمین دلایل است که نیکسون برنامه سفری را به اروپا در سال‌جاری تهیه کرده است تا شاید بتواند باکشور های اروپائی در باره این مشکلات مذاکره کرده و راهی برای نجات تجارت‌امریکا فراهم آوردو منافع این کشور را در قاره اروپا که در راه یك اتحاد بزرگ گام برمیدارد حفظ کند.

در گذشته امریکا تمام‌هم ووقت خودرا صرف‌یافتن‌فرمولی برای جنك ویتنام کردو با خروج امریکا از ویتنام و کاهش درگیری این کشور در منطقه آسیا امریکا نظرتازه‌ای رامتوجه اروپا خواهد کرد و همانطور که بار هاینکسون و کیسینجر اشاره کرده‌اند سال ۱۹۷۳ سال اروپابرای امریکا خواهد بود. ولی بظاهر مجلس نمایندگان امریکا ازتهیه‌لایحه تجارت جدید قاطرح و تصویب لایحه کاهش مالیات وافزایش درآمد دولت های محلی‌ازطریق پول‌خزانه‌دولت فدرال خودداری خواهد کرد .اگر چنین شود نیکسون نخواهد توانست با رهبران اروپائی تا قبل از۱۹۷۴ در ژنو در مورد پرداخت ها و اعتبارات تجارت‌امریکامذاکره کند مگر آنکه بدون حمایت کنگره امریکا بخواهد این مذاکرات را با بازار مشترك اروپائی و ژاپن رقبای تجاری خود آغاز کند که مذاکرات جدی نخواهد شد... درمرحله دوم امریکا تصمیم گرفته‌است در مقابل اروپا سرسختی نشان بدهد و برای‌صادرات کشاورزی که براثر پیوستن انگلیس ، دانمارك و جمهوری ایرلند به بازار مشترك از دست داده‌است راه چاره بیاندیشد. نتیجه این درگیریها ممکن است اثر نامطلوبی بروی لایحه تجارت نیکسون که قرار است دربهار به کنگره عرضه شود بگذارد و ممکن است این لایحه درپیچ وخم مذاکرات و مراحل مختلف بررسیهای کنگره باقی بماند. امریکا بیش ازهمیشه باپیوستن انگلیس به بازار مشترك‌اروپائی زیان خواهد کردچون انگلیس یکی از بازار های بزرك برای صدور مواد غذائی وازبازار های مطلوب امریکائی بوده‌است. پیوستن انگلیس به‌بازارمشترك اروپائی این کشور را ناچارمی کند که از تجارت مستقل با دیگر کشورها از جمله امریکا خودداری کندو طبق ضوابطو شرایط بازار مشترك واردات وصادرات خودرا توازن بخشدو از همه مهمتر برهم خوردن توازن « قیمت های فروش » امریکا است که با حساسیت بازار مشترك نسبت به توازن دلار در مقابل واحد های پول، اساس این امر رابرهم میریزد.

شکست مذاکرات صلح

پاریس فرصت را از امریکا برای مقابله با اروپا گرفته است وتا این مذاکرات به نتیجه نرسد نمیتوان اظهار امیدواری کرد که بین امریکا و اروپای متحد مذاکراتی انجام گیرد که نتیجه‌ای بدهد . از طرف دیگر نه‌کشور متحدبازار مشترك اروپا نمیتواندهیچگونه اقدامی در جهت تسریع این مذاکرات و پایان دادن جنك ویتنام و رهائی امریکا ازآسیا انجام دهند.

نه کشور اروپائی باید بایك صورت واحد و متحد با امریکا روبرو شوند تا شاید بتوانند مشکلات خود را پایان دهند و بعد ۸کشور اروپائی میتوانند در عوض به‌فرانسه‌نهمین کشور نیز فشار بیاورند که طرزرفتار وعکس‌العمل ، حاد خودرا در باره مذاکرات مربوط به‌توازن نیرو بین پیمان ناتو و پیمان ورشو ترك نماید و کار امریکا راسهل‌تر کنند انتظارمیرود در انتخابات فرانسه که درماه مارس آغاز میشود ژرژ پمپیدو بیشتر فشار وتبلیغات انتخاباتی را درجوش وحول این امرانجام دهد.

در حال حاضر فرانسه ازنظر نظامی سهمی در پیمان ناتو ندارد ولی باوجود این دو لشگر در آلمان دارد و مانع بزرگی برای مذاکرات‌امریکاوشوروی برای کاهش نیرو ها دراروپا است.

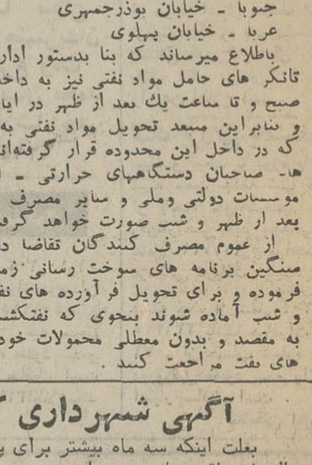

شرکت ملی نفت ایران

امور پخش

باتوجه به مشکلات مربوط به تردد وسائط نقلیه سنگین در سطح شهر و مخصوصا در محدوده مشروحه زیر :

شمالا ـ خیابان تخت‌جمشید
شرقا ـ خیابان سیروس
جنوبا ـ خیابان بوذرجمهری
غربا ـ خیابان پهلوی

باطلاع میرساند که بنا بدستور اداره راهنمائی‌ورانندگی ورود کامیونهای حامل مواد نفتی نیز به داخل محدوده فوق در ساعات صبح و تا ساعت یك بعد از ظهر در ایام هفته ممنوع‌اعلام گردیده و بنابراین مسعد تحویل مواد نفتی به کلیه مصرف کنندگانی که در داخل این محدوده قرار گرفته‌اند (جایگاهها ـ فروشندگی ها ـ صاحبان دستگاههای حرارتی ـ ادارات ـ سفارتخانه‌ها ـ موسسات دولتی وملی و سایر مصرف کنندگان عمده) درساعات بعد از ظهر و شب صورت خواهد گرفت .

از عموم مصرف کنندگان تقاضا دارد تا با توجه به حجم سنگین برنامه های سوخت رسانی زمستان در ایمباره همکاری فرموده و برای تحویل فرآورده های نفتی در ساعات بعد از ظهر و شب آماده شوند بنحوی که نفتکشها بتوانند بمحض مراجعه به مقصد و بدون معطلی محمولات خود را تخلیه نموده و به‌انبار های نفت مراجعت کنند . آ ـ ۶۹۳۵۰ ـ ۱ ـ

آگهی شهرداری کرمانشاه

بعلت اینکه سه ماه بیشتر برای پرداخت عوارض نوسازی سال ۵۱ باقی نمانده و مراجعه دسته جمعی مالکین در مدت کوتاهی باعث تراکم امور و ایجاد وقفه در تسریع کار متقاضیان خواهد شد از عموم مالکین اراضی و مستحدثات واقع در محدوده کرمانشاه خواهشمند است از هم اکنون برای پرداخت عوارض مربوطه بسازمان ممیزی و درآمد و نوسازی مراجعه که از ۱۰٪ جایزه خوش حسابی نیز بهرمند شوند . قبلا از همکاری همشهریان گرامی تشکر می نماید .

م الف ۱۵۳۳۲ شهردار کرمانشاه ـ اسعدیان

آغاز دومین هفته نمایش فقط در

سینما بولوار

کشیش کم‌رو زن‌پرو

رنگی ـ ایستمن کالر

باشرکت: لاندو بوزانکا ـ روسانا پودستا

الیزابت تیلور
مایکل کین
سوزانا یورك
درفیلمی
بکارگردانی : برایان جی‌هاتن

زکی

XY&Zee

محصول کمپانی کلمبیا

آغاز چهارمین وآخرین هفته نمایش در

سینما امپایر

دو زن و یك مرد در گیرودار جنجالی ترین مثلث عشقی عالم سینما !

فیلمی که پرده ها را گستاخانه میدرد و روح پرتلاطم یك زن عاشق را برملا میسازد

سینما حافظ از این پس اقدام بنمایش فیلمهای برجسته و بزرك سینمای هند خواهد نمود و برای نخستین برنامه‌خود جدیدترین محصول انتخاب‌شده‌ازمیان‌آثار نادرسینمای هندوستان را برگزیده است .

ازفردا صبح فقط در

سینما حافظ

گیشه سینما حافظ همه روزه بلیط رزرومیکند ـ سانسها ۱۰٫۳۰ ـ ۱۲٫۳۰ ـ صبح ۲٫۳۰ ـ ۴٫۳۰ ـ ۹٫۳۰ ـ ۸٫۴۵ بعد از ظهر

همزمان باتهران درتبریز (سینما کریستال)

کمیته ملی بزرگداشت دهه اول انقلاب رونوشت روزنامه اطلاعات

اندیشه‌ای پربار از نیات عالیه شاهنشاه آریامهر

اکنون که ۱۰ سال از آغاز انقلاب آرام و بدون خونریزی شاه و مردم میگذرد و ثمره آن با جهش سریع به نحومطلوب نصیب تمام آحاد و افراد طبقات مختلف کشور عزیزایران گردیده وبمشکرانه این پیروزی عظیم کلیه ساکنان فریدونکنار این انقلاب مقدس راگرامی داشته و با شادی فراوان صمیمانه تبریک عرض نموده و به استقبال جشن بزرگ سالروز انقلاب سفید شاه و مردم میروند تا دین خودرا به پیشوا و رهبر عالیقدر شاهنشاه آریامهر ادا کرده و همه کشاورزان عضو شرکت‌های تعاونی روستائی ، اصناف ، کارگران ، بازرگانان از مواهب انقلاب سفید شاه و مردم ستایش کرده و از درگاه خداوند مهربان مسئلت می‌نمائیم که‌وجود مبارک شاهنشاه‌آریامهر وعلیاحضرت شهبانو و والاحضرت ولایتعهد را از تمام بلیات سماوی و ارضی‌حفظ فرموده و وطن عزیزما ایران را پیوسته از خطرات مصون بدارد .

زنده باد شاهنشاه آریامهر ـ پاینده باد انقلاب‌سفید شاه ومردم.

فریدونکنار ـ اعضاء کمیته‌ای بزرگداشت نخستین‌دهه‌انقلاب

آ ـ ۷۳۴۲۲

کمیته برگزاری جشنهای دهه انقلاب

کارکنان و دانش‌آموزان دبستان دخترانه شهنام دامغان بابیصبری هرچه تمامتر در انتظار فرارسیدن دهه انقلاب روزشماری نموده ، همبستگی خود را به کمیته برگزاری این جشن بزرگ و آزادی‌بخش ملت ایران اعلام وبقای عمر و دوام سلطنت شاهنشاه آریامهر رهبر محبوب انقلاب و خاندان جلیل سلطنت پهلوی را آرزومندند .

رئیس دبستان دخترانه شهناز دامغان ـ صدیقه بهرامی

آگهی استخدام

پشتیبانی منطقه ۱ بمنظور تامین کادر کارمندان ارتشی تعدادی داوطلب با شرایط زیر برای تعمیرکار اس‌اس‌بی و اپراتور جهت شهرستانهای کرمانشاه و سریلذهاب با شرایط زیر استخدام مینماید داوطلبان میتوانند بمنظور ثبت‌نام و کسب اطلاعات بیشتر روزهای یکشنبه هر هفته تا پایان دیماه سال‌جاری به مدیریت پرسنل‌وآجودانی پشتیبانی منطقه ۱ واقع درخیابان طاق‌بستان مراجعه نمایند .

۱ـ تابعیت ایران ۲ـ متدین به یکی از ادیان رسمی (اسلام ـ مسیحی ـ یهودی ـ زردشتی) ۳ـ حداقل سن ۱۸ سال تمام وحداکثر چهل‌سال ۴ـ داشتن دفترچه پایان خدمت زیرپرچم یا معافیت دائم (غیر از معافی پزشکی) ۵ـ برگ عدم سوء پیشینه کیفری ۶ـ تائید صلاحیت اخلاقی‌وخدمتی توسط مراجع صلاحیت‌دار ارتش‌شاهنشاهی ۷ـ حداقل سواد سوم متوسطه .

پشتیبانی منطقه ۱

م الف ۱۵۳۳۱ آ ـ ۷۳۴۹۶

آگهی استخدام

وزارت کشور بمنظور تکمیل کادر اداری دفاتر مهندسی افراد زیر را براساس آئین نامه استخدام افراد پیمانی برای خدمت در محل های مندرج در جدول زیر استخدام می نماید .

ردیف	عنوان شغل: ماشین نویس	عنوان شغل: بایگان و متصدی چاپ‌ونقشه	محل خدمت
۱	یک نفر	—	تبریز
۲	یک نفر	—	شیراز
۳	یک نفر	یک نفر	راهدان
۴	یک نفر	—	بندر عباس
۵	یک نفر	—	یزد
۶	یک نفر	یک نفر	یاسوج
۷	یک نفر	یک نفر	خرم‌اباد
۸	یک نفر	—	زنجان
۹	یک نفر	—	شهرکرد
۱۰	یک نفر	یک نفر	بوشهر
۱۱	—	یک نفر	ایلام
۱۲	—	یک نفر	همدان
۱۳	—	یک نفر	سمنان
۱۴	—	یک نفر	اصفهان
۱۵	—	یک نفر	رضائیه
۱۶	—	یک نفر	اهواز

داوطلبان فرم مربوطه را پس از تکمیل به انضمام مدارک زیر :

دو قطعه عکس ۴×۶ ـ فتوکپی آنجام خدمت زیر پرچم و یا معافیت دائم ـ فتوکپی مدرک‌تحصیلی دیپلم کامل متوسطه ـ گواهی لازم برای شغل مورد نظر تا تاریخ چهارشنبه ۲۰ دیماه وسیله پست سفارشی به اداره کل امور مالی و نظارت بر شهرداریها ارسال دارند ضمنا باطلاع میرساند افراد محلی مقدم بر سایرین خواهد بود .

نام ـ نام خانوادگی ـ رشته تحصیلی

شغل مورد نظر ـ محل مورد تقاضا

آدرس ـ تلفن

م‌الف ۱۵۳۱ آ ـ ۷۳۵۴۸ وزارت کشور

شرکت ملی نفت ایران

امور پخش

قابل توجه صاحبان دستگاههای حرارت مرکزی

پیرو اطلاعیه قبلی و با توجه به توسعه محدوده پایتخت و افزایش روزافزون تعداد دستگاههای حرارت مرکزی در سیستم توزیع سوخت دستگاههای مزبور تغییراتی حاصل گردیده که بتدریج مورد اجراگذارده میشود .

از صاحبان دستگاههای حرارت مرکزی تقاضا میشود مراتب مشروحه زیر را مورد توجه کامل قرار داده و برای رفاه حال خود و بهبودنحوه‌توزیع‌سوخت با مسئولان این شرکت همکاری لازم بعمل آورند

از کلیه دارندگان دستگاههای حرارتی که‌تاکنون در این باره اقدام نفرموده‌اند درخواست میگردد نزد یکی از عاملین توزیع نفت گاز حرارتی مشروحه زیر ثبت‌نام فرموده و کارت مشتری دریافت نمایند .

عاملین مذکور دریافت هیچگونه مبلغی بعنوان سپرده و یا حق ثبت‌نام و غیره نخواهند داشت.

مشخصات عاملین توزیع نفت گاز دستگاههای حرارت مرکزی

توزیع کننده	نام عامل	شماره تلفن	نشانی
عامل شماره ۱	آقای علیرضا دبیرعلائی آقای محمد دهقان‌نژاد	۹۵۲۹۰۴ ۵۹۱۶۴۸ ۵۹۱۵۴۹	خیابان قزوین ـ خیابان مخصوص شهرری خیابان شیروخورشید
عامل شماره ۲	آقای مرادعلی کاویانی‌نژاد	۳۱۶۵۶۶ ۳۱۶۵۵۱	خیابان اکباتان ـ چهارراه سعدی
عامل شماره ۳	آقای رسول مجیدی	۶۲۲۳۵۹	خیابان‌پهلوی ـ سه‌راه عباس‌آباد
عامل شماره ۴	آقای حسن فتحی آقای محمد جلیلی	۹۵۹۵۱۳ ۷۵۶۳۸۸	خیابان انبار نفت نازی‌آباد خیابان شاهرضا ـ روبروی‌نظام‌اباد
عامل شماره ۵	شرکت حمل و نقل ساربانها	۹۵۵۱۰۳ ۹۵۵۱۰۴ ۹۵۵۱۰۵	خیابان قزوین ـ سه‌راه‌آذری
عامل شماره ۶	آقای علی دیهوری	۹۵۸۸۶۱	خیابان‌انبارنفت ـ چهارراه آهنچیان

ضمنا نظر باینکه آقایان حسن دبیائی و محمد اویسی عاملین سابق توزیع نفت گاز حرارتی شماره در زمینه حمل و تحویل این فراورده فعالیتی نخواهند داشت از عموم مصرف‌کنندگان محترمی که‌احتیاجات نفت‌گاز انها سابقا توسط آقایان نامبرده تامین‌میگردید تقاضا میشودبرای ثبت‌نام ودریافت کارت‌مشتری بعاملین توزیع فوق‌الاشاره مراجعه فرمایند

پس از ثبت‌نام و دریافت کارت مشتری بهنگام تقاضای ارسال نفت گاز کافی خواهد بود فقط شماره کارت و مقدار سوخت مورد نیاز را بعامل توزیع تلفنی اطلاع فرمائید عامل توزیع پس از وصول سفارش تلفنی موظف خواهد بود نفت گاز مورد سفارش را در محل مصرف تحویل داده و بهای نفت گاز تحویلی را از قرار لیتری ۲٫۴۰ ریال و همچنین هزینه تحویل سوخت در محل مصرف را که برای خریدهای تا۳۰۰۰ لیتر ۱۵۰ ریال مقطوع و از ۳۰۰۰ لیتر ببالا هر لیتر ۵ دینار تعیین‌گردیده علاوه‌بر بهای‌نفت‌گاز ازخریداران اخذ دریافت نماید

بعلت محدودیت عبور و مرور نفتکشها در داخل شهر و حجم عملیات توزیع تعیین‌ساعت تحویل‌بهیچوجه میسر نیست و تحویل نفت‌گاز بین ساعت ۶ الی ۲۲ هرروز خواهد بود بنابراین خواهشمند است مصرف کنندگان در هنگام مراجعه نفتکش همکاری وتسهیلات لازم را بعمل آورند تا از توقف بیمورد نفتکش واتلاف وقت که باعث تاخیر دراجرای برنامه‌های حمل میگردد جلوگیری بعمل آید

ضمنا مسئولین مربوط در امور پخش شرکت ملی نفت ایران ناحیه فروش‌تهران همه‌روزه ازساعت ۸صبح تا۸بعدازظهر در کلیه‌ایام هفته‌بوسیله تلفنهای شماره ۷۵۳۲۱۷ و ۷۶۵۹۱۲ اماده‌راهنمائی میباشند

برنامه امشب سینما

کسری : پستچی

برنامه سینماها

★ آتش افروزان ـ رنگی ـ کلودیاکاردیناله
داریوش (۲۶۲۶۵) ۱۰ـ۱۲ـ۲ـ۴ـ۶ـ۸

★ الماس داغ ـ رنگی ـ رابرت ردفورد
مولن‌روژ (۷۵۲۹۲۹) ۱۱ـ۳۰٫۳ـ۳۰٫۵ـ۳۰٫۷ـ۹٫۳۰

★ اسپارتاکوس ـ رنگی ـ کرك‌داگلاس
پارك (۳۱۹۶۳۷) ۹ـ۱۲ـ۳ـ۶ـ۹

★ ال‌کوندور ـ رنگی ـ لی‌وان‌کلیف
برلیان (۳۹۳۵۳۵) ۹ـ۱۱ـ۱ـ۳ـ۵ـ۷ـ۹

★ بیگانه‌ایکه دوستش داریم ـ رنگی ـ
رادیوسیتی (۴۳۳۲۰) ۱۵ـ۱۱ـ۳ـ۱۵ـ۵ـ۳۰ـ۷ـ۹٫۴۵

★ بزرگمرد کوچك ـ رنگی ـ فی‌داناوی ـ
پولیدور (۴۲۶۳۱) ۲۰ـ۱۱ـ۳۰ـ۳ـ۲۰ـ۵ـ۳۰ـ۷ـ۹٫۳۰

★ بی‌تا ـ گوگوش ـ انتظامی
کابری (۹۲۸۴۰۱) ۱۱ـ۱ـ۳ـ۵ـ۷ـ۱۵ـ۹

★ پستچی ـ نصیریان ـ انتظامی ـ ژاله‌سام
کسری (۸۲۶۹۳۹) ۳۰ـ۱۰ـ۲ـ۴ـ۶ـ۸ـ۱۰

★ پسر گمشده ـ رنگی ـ دیرکی‌هیس
تاج (۳۱۳۸۶۴) ۱۰ـ۱۲ـ۲ـ۴ـ۶ـ۸ـ۱۰

★ پروفسور کم حافظه ـ فردیك‌مورای
سینه‌موند (۴۸۳۲۲) ۱۱ـ۳ـ۵ـ۷ـ۹

★ پنجه های مرگبار ـ سینما سکوب ـ رنگی ـ
شوجی‌کاراتا
سانترال (۹۲۸۶۸۶) ۱۱ـ۳ـ۵ـ۷ـ۱۵ـ۹٫۱۵

★ تنها مرد محله ـ پوری بنائی ـ مرتضی عقیلی
نیاگارا (۶۵۰۳۰۷) ۱۱ـ۱ـ۳ـ۵ـ۷ـ۱۵ـ۹٫۱۵

اروپا (۳۰۳۱۷۹) ۳۰ـ۱۰ـ۲۰ـ۲ـ۳۰ـ۴ـ۳۰ـ۶ـ۳۰ـ۸ـ۸٫۳۰

میامی (۷۵۴۹۰) ۱۱ـ۱ـ۳ـ۵ـ۷ـ۹

الوند (۳۵۶۵۳۸) ۱۰ـ۱۲ـ۲ـ۴ـ۶ـ۸

مارلیک (۹۶۳۶۱۶) ۱۱ـ۱ـ۳ـ۵ـ۷ـ۹

کیهان (۹۵۷۳۶۰) ۹٫۴۵ـ۱۲ـ۱۵ـ۲ـ۳۰ـ۴۵ـ۶ـ۹

اسکار (۹۵۰۸۹۸) ۹ـ۱۱ـ۱ـ۳ـ۵ـ۷ـ۹

ارنوس (۲۷۹۷۱) ۳۰ـ۹٫۴۵ـ۱۱ـ۱۵ـ۲ـ۳۰ـ۴۵ـ۶ـ۸٫۴۵

آسمان‌آبی (۳۹۲۶۶۸) ۹ـ۱۱ـ۱ـ۳ـ۵ـ۷ـ۹

سیلوانا (۳۹۳۷۷۷) ۱۰ـ۱۲ـ۲ـ۴ـ۶ـ۱۵ـ۳۰ـ۸

★ تیره‌تر از کهربا ـ رنگی ـ رودتیلور
پلازا (۶۶۰۴۷۶) ۱۵ـ۱۱ـ۱۵ـ۱ـ۱۵ـ۳ـ۱۵ـ۵ـ۱۵ـ۷ـ۹

نادر (۳۱۴۴۹۵) ۸ـ۱۰ـ۱۲ـ۲ـ۴ـ۶ـ۸

★ دشنه ـ بهروز وثوقی ـ فروزان
اونیورسال (۹۲۶۹۵۳) ۱۱ـ۱ـ۳ـ۵ـ۷ـ۱۵ـ۹٫۳۰

پاسیفیک (۷۵۳۳۱۱) ۳۰ـ۱۱ـ۳۰ـ۳ـ۳۰ـ۵ـ۳۰ـ۷ـ۹٫۳۰

ایران (۳۱۶۳۵۴) ۳۰ـ۱۰ـ۳۰ـ۲ـ۳۰ـ۴ـ۳۰ـ۶ـ۳۰ـ۸ـ۸٫۳۰

سایتا (۳۵۲۴۴۲) ۱۰ـ۱۲ـ۲ـ۴ـ۶ـ۱۵ـ۸٫۳۰

تیسفون (۹۵۸۸۸۲) ۱۰ـ۱۲ـ۲ـ۴ـ۶ـ۱۵ـ۳۰ـ۸٫۳۰

موناکو (۷۹۵۵۷۶) ۹ـ۱۱ـ۱ـ۳ـ۵ـ۷ـ۹

پرسپولیس (۵۸۱۰۸۳) ۱۰ـ۱۲ـ۲ـ۴ـ۶ـ۸ـ۱۰

دریا (۷۹۱۷۴۶) ۱۰ـ۱۲ـ۲ـ۴ـ۶ـ۱۵ـ۳۰ـ۸٫۳۰

کارون (۹۵۵۱۶۵) ۱۰ـ۱۲ـ۲ـ۴ـ۶ـ۳۰ـ۸٫۳۰

کریستال (۳۱۷۶۷۵) ۱۰ـ۱۲ـ۲ـ۴ـ۶ـ۸

مهتاب (۴۷۷۷۷) ۱۱ـ۳۰ـ۱ـ۳۰ـ۳ـ۳۰ـ۵ـ۳۰ـ۷ـ۹٫۳۰

استارا (۸۷۴۰۲۲) ۳۰ـ۱۰ـ۳۰ـ۲ـ۴ـ۳۰ـ۶ـ۳۰ـ۸ـ۸٫۳۰

مراد (۷۵۳۳۸۲) ۹ـ۱۱ـ۱ـ۳ـ۵ـ۷ـ۹

★ دکترجون تازه‌چه‌خبر ـ رنگی ـ بار بارا استرایسند
تخت‌جمشید (۴۳۵۵۰) ۱۱ـ۲ـ۴ـ۶ـ۸ـ۱۰

★ داستان یك زن ـ رنگی ـ آنی‌زیراردو
آتلانتیک (۶۲۷۱۷۱) ۱۵ـ۱۱ـ۳۰ـ۳ـ۳۰ـ۵ـ۳۰ـ۷ـ۹٫۴۵

★ زی ـ رنگی ـ الیزابت تیلور ـ مایکل کین
امپایر (۶۲۳۹۴۲) ۱۵ـ۱۱ـ۳۰ـ۳ـ۳۰ـ۵ـ۳۰ـ۷ـ۹٫۴۵

★ شمیر توشیرو ـ پرویز کاردان ـ فخری خوروش
مازستیك (۶۶۸۴۶۱) ۱۱ـ۱ـ۳ـ۵ـ۱۵ـ۷ـ۹٫۳۰

★ شیربها ـ امیر جعفری ـ پوری بنائی ـ
منوچهر طایفه
آسیا (۴۲۹۰۹) ۱۱ـ۱ـ۳ـ۵ـ۱۵ـ۷ـ۹٫۳۰

رکس (۳۱۵۲۹۳) ۳۰ـ۱۰ـ۳۰ـ۲ـ۳۰ـ۴ـ۳۰ـ۶ـ۳۰ـ۸ـ۸٫۳۰

شهوند (۳۵۴۰۴۰) ۳۰ـ۱۰ـ۳۰ـ۲ـ۳۰ـ۴ـ۳۰ـ۶ـ۳۰ـ۸ـ۸٫۳۰

لیدو (۹۵۱۲۸۲) ۹ـ۱۱ـ۱ـ۳ـ۵ـ۷ـ۹

رنگین‌کمان (۷۵۶۷۶۰) ۱۰ـ۱۲ـ۲ـ۴ـ۶ـ۸

نیلون (۷۶۰۱۳۶) ۹ـ۱۱ـ۱ـ۳ـ۵ـ۷ـ۹

ژاله (۳۰۴۱۲۰) ۹ـ۱۱ـ۱ـ۳ـ۵ـ۷ـ۹

پاساژگاد (۷۹۲۷۸۲) ۱۰ـ۱۲ـ۲ـ۴ـ۶ـ۸

توسکا (۵۳۹۵۴۴) ۱۰ـ۱۲ـ۲ـ۴ـ۶ـ۸

المپیا (۹۵۶۷۹۶) ۱۵ـ۱۰ـ۳۰ـ۱۲ـ۳۰ـ۲ـ۳۰ـ۴ـ۳۰ـ۶ـ۳۰ـ۸ـ۸٫۳۰

درایوین‌ونک (۶۸۲۵۵۷) ۶ـ۸ـ۱۰

دیانا (۴۷۳۶۵) ۱۵ـ۱۱ـ۳۰ـ۱ـ۳۰ـ۳ـ۳۰ـ۵ـ۳۰ـ۷ـ۹٫۳۰

فیروزه (۷۵۷۶۶۹) ۳۰ـ۱۰ـ۳۰ـ۲ـ۳۰ـ۴ـ۳۰ـ۶ـ۳۰ـ۸ـ۸٫۳۰

★ شرق و غرب ـ رنگی ـ منوچ کومار ـ سارابانو
فری ۳۰ـ۱۲٫۳۰ـ۲ـ۳۰ـ۴ـ۳۰ـ۶ـ۳۰ـ۸ـ۸٫۳۰

★ صندلی الکتریکی ـ بیك‌ایماموردی
فردوسی (۳۱۵۷۸۴) ۳۰ـ۱۰ـ۳۰ـ۲ـ۳۰ـ۴ـ۳۰ـ۶ـ۳۰ـ۸ـ۸٫۳۰

★ طعیان خشم ـ رنگی ـ رابرت‌میچام
شهرهرنگ (۶۲۷۶۶۸) ۲۰ـ۱۱ـ۳ـ۱۵ـ۵ـ۳۰ـ۷ـ۹٫۴۵

★ عصیان بلوغ ـ رنگی ـ روسانا برانسی
ریولی (۷۵۷۷۷۷) ۱۱ـ۳۰ـ۳ـ۳۰ـ۵ـ۳۰ـ۷ـ۹٫۴۵

★ فاتح دلها ـ آغاسی ـ میری
خورشیدنو (۳۹۳۵۷۸) ۹ـ۱۱ـ۱ـ۳ـ۵ـ۷ـ۹

جی (۹۵۶۲۰۷) ۹ـ ۱۱ـ۱ـ۳ـ۵ـ۷ـ۹

★ قله‌زابریسکی ـ رنگی ـ رودتیلور
سینماونگ (۶۸۴۱۱۶) ۱۵ـ۱۱ـ۳۰ـ۳ـ۳۰ـ۵ـ۳۰ـ۷ـ۹٫۴۵ـ۱۰

★ کاباره ـ رنگی ـ لیزامینه‌لی
دیاموند (۸۲۸۴۰۰) ۱۱ـ۳۰ـ۲ـ۳۰ـ۵ـ۳۰ـ۷ـ۱۰

★ کشیش کم‌رو زن‌پررو ـ رنگی ـ روسانا پودستا
بولوار (۶۶۰۲۹۲) ۱۱ـ۲ـ۴ـ۶ـ۸ـ۱۰

★ گیت ـ رنگی ـ راجندراکمار
همای (۳۱۱۶۶۹) ۱۰ـ۱۲ـ۲ـ۱۵ـ۲ـ۳۰ـ۴ـ۳۰ـ۶ـ۸٫۴۵

★ کوتوله ـ درگرمای شب
البرز (۳۰۴۲۵۸) ۳۰ـ۸٫۱۲ـ۳۰ـ۳ـ۷ـ۳۰ـ۸ـ۳۰٫۱۰

★ گروه ضربت ـ رنگی ـ ژان‌کلودبریالی
فلور (۲۸۰۹۶) ۳۰ـ۱۰ـ۳۰ـ۲ـ۳۰ـ۴ـ۳۰ـ۶ـ۳۰ـ۸

دروازه‌طلائی (۳۵۲۱۶۰) ۱۰ـ۱۲ـ۲ـ۴ـ۶ـ۸ـ۱۰

★ لامیکا ـ رنگی ـ ژان‌سورل
آریا (۳۱۹۸۸۴) ۹ـ۱۱ـ۱ـ۳ـ۵ـ۷ـ۹

★ مردان بدرودخانه ـ رنگی ـ لی‌وان کلیف
پارامونت (۴۸۳۲۱) ۱۵ـ۱۱ـ۳۰ـ۳ـ۳۰ـ۵ـ۳۰ـ۷ـ۹٫۳۰

★ مرگ در وینز ـ رنگی ـ درك‌بوگارد
نهرنصه (۶۲۷۲۹۰) ۱۱ـ۳۰٫۲ـ۵ـ۳۰ـ۷ـ۱۰

★ میعادگاه گناه ـ هفت‌تیرکش
دنیا (۳۹۳۸۱۲) ۳۰ـ۱۰ـ۳۰ـ۱۲ـ۳۰ـ۲ـ۳۰ـ۴ـ۳۰ـ۶ـ۳۰ـ۸ـ۸٫۳۰

★ ماجراجویان ـ رنگی ـ کندیس برگن
پردیس (۳۰۴۲۵۹) ۳۰ـ۱۰ـ۲ـ۳۰ـ۵ـ۹

★ نبرد پانچوویلا ـ بزرگترین سرقت تاریخ
ستاره (۵۳۹۷۲۱) ۹ـ۱۱ـ۱ـ۳ـ۵ـ۷ـ۹

★ ولگردان خشن ـ رنگی ـ ویلیام هولدن
گلدیس (۶۲۸۷۱۳) ۲۰ـ۳ـ۵۳۰ـ ۳ـ۷

★ هراس ـ رنگی ـ سوزان‌جرج
ادئون (۳۱۸۱۱۸) ۳۰ـ۱۰ـ۳۰ـ۲ـ۳۰ـ۴ـ۳۰ـ۶ـ۳۰ـ۸ـ۸٫۳۰

★ هوسباز ـ رنگی
ب . ب (۸۲۹۶۴۱) ۱۰ـ۱۲ـ۲ـ۴ـ۶ـ۸ـ۱۰

★ هفت مرد بی‌آرام ـ رنگی ـ جك‌کانرز
ری (۲۲۵۷۸) ۹ـ۱۱ـ۱ـ۳ـ۵ـ۷ـ۹

تالار ۲۵ شهریور ـ محراب
شروع ۸ بعدازظهر تلفن رزرو ـ ۵۳۰۸۷۱ ـ ۲۵۴۴۴

سانس انگلیسی ـ سینما گلدیس ساعت ۹٫۳۰ ـ ولگردان

گفتگوی تلفنی

۳۱۱۰۷۱

از ساعت ٤ تا ۹ بعد از ظهر

★ الو من بهروز بهرامی ـ
مدتی پیش دو حلقه لاستیک برای اتومبیلم خریدم و چند روز قبل برای خرید دوحلقه دیگر از همان نوع لاستیک به فروشگاهی مراجعه‌کردم، ولی حالا می بینیم قیمت آن نسبت به قیمت قبلی به دوبرابر افزایش‌یافته است . باعث‌تعجب‌است، چگونه و بچه مجوزی این گونه فروشندگان ، قیمت اجناس خود را تا این‌حد خود سرانه بالا می برند و چرا از کار آنها جلوگیری نمیشود.؟

★ الو من م ـ ر ـ چندشب پیش باتفاق خانواده‌ام ، به دیدن یک فیلم ایرانی رفتیم . درنیمه های فیلم فهمیدم ، آوردن‌فرزندانم بدیدن این فیلم نادرست بوده است . زیرا این فیلم از آن گونه فیلمهائی بود که می بایست‌تماشای آن را برای افرادکمتراز ۱۸ سال ممنوع میکردند. بجاست در مورد اینگونه فیلمهای ایرانی‌هم ، قبلا خانواده‌ها را در جریان بگذارند .

★ الو من اکبر مجیدی ـ
بنگاههای معاملات ملکی گویا ، پیر و هیچگونه سابقه و مقرراتی نیستند. معمولا اگر خریدار و یا فروشنده‌ای در معاملات ملکی دچار اجحافگردد ۱۰ تومان و ۲۰ تومان سرش کلاه نرفته ، بلکه صحبت از چند هزار تومان است . جادارد مسئولان امر برای کلیه بنگاههای معاملات ملکی هم ضوابطی‌تعیین‌کنند.

★ الو من احمد رضائی ـ
گاهی در خیابان می بینم ، یک وانت معمولی تعدادی کپسول گاز را که به هیچجا اتکا ندارد وهنگام حرکت وانت‌مرتب تکان میخورد ، حمل می کنند . این کارغیراصولی وخطرناک است ، زیرا اگر وانت حامل کپسول گاز تصادف شدیدی‌بکند، باحتمال قوی حادثه‌ای غم‌انگیز ببار خواهدآورد. توجه مسئولان امررابه‌این موضوع جلب کنید .

★ الو من‌محمدرضابه‌دهشتی ـ
حدود دوماه‌قبل ، پرونده نوسازی خانه مسکونی‌ام، تحت شماره ۲۲۱۰۸ از شهرداری شمیران جهت صدور معافیت از عوارض نوسازی به شهرداری مرکز ارسال شد ، اما هنوز نتیجه مثبتی عایدم نشده است ، علتش هم اهمال‌کاری یکی دو نفر متصدیان این امر است که بجاست‌برای‌جلوگیری از تکرار این وضع به آنها تذکر لازم داده‌شود.

★ الو من منیژه هاشمی ـ
درتقاطع تهران‌ویلا با انوبان پارکوی ، چراغ راهنمائی وجود ندارد . از اینرو با توجه‌بسرعت زیاد اتومبیلها در انوبان، این تقاطع اکنون‌بصورت نقطه‌ای تصادف‌زادرآمده است . لطفا بنویسید نصب چراغ راهنمائی در این تقاطع ، بمیزان قابل توجهی از وقوع‌تصادفات جلوگیری می کند .

★ الو من رضا سلیمانی ـ
وجود چاله‌چوله های فراوان ، درسطح‌اسفالت خیابان دولت ، موجب گردیده این‌خیابان‌بصورت ناهموار و نا متناسبی دراید و عبور مرور رهگذران را مشکل‌سازد. خواهش می کنم ازجانب اهالی این خیابان از شهرداری ناحیه‌بخواهید نسبت به مرمت این خیابان فورا اقدام کنند .

★ الو من ماهرخ سمیعی ـ
فاصله بین ایستگاه چهارراه سی متری تا ایستگاه استخری ، در مسیرخط ۲۳۵ ، باندازه فاصله دو ایستگاه‌معمولی است . از این جهت مسافرانی که مابین این دوایستگاه ساکن هستند، ناگزیرند در این هوای سرد راه درازی را طی کنند ، تا به ایستگاه اتوبوس برسند . این مشکل با احداث یک ایستگاه ،بین دوایستگاه مزبور از میان برداشته خواهد شد .

ـ بذار اول مطمئن بشم که برق داریم یانه ، اونوقت به‌شرکت برق تلفن کن ! . . .

عقیده آزاد

نوشته : قدمعلی سرامی

راستی، رستم‌شکمباره، دزد و آدمکش بود؟

درشماره ۱۲۹۸٤ روزنامه اطلاعات مورخ ۵۱ر۱۰ر۲ مقالتی از آقای علی حصوری در دفاع از اسفندیاری دیگر اکبرآزاد انتشار یافته بود که من با آنکه جناب ایشان رابجا نمی‌آورم ،اما وظیفه‌ام ایجاب میکند که‌هر حرفی راکه نقیض باور های من است با منطق جواب‌گویم .

ما دربررسی خویش از کتاب اسفندیاری دیگر گفته بودیم : آزاد استاد بهروز را در تمام موارد تایید کرده است بی‌که خود به چندان هنر که او آراسته بود آراسته باشد ، ما گفته بودیم آزاد زبان شناس و دین شناس و مورخ نبود و خوشبختانه نویسنده‌این واقعیت را که او زبانشناس نبود پذیرفته‌اند ولی افزوده‌اند که من که خود تحصیلات دانشگاهی‌ام را در رشته زبانشناسی بپایان رسانیده‌ام ! میدانم که بررسی و ارزیابی کار های بهروز نیازی به زبانشناسی ندارد . برادر ببین نبایددو مقوله راباهم اشتباه کنیم شاعری بازوهش تفاوت داردفرخی و عنصری و عسجدی و غضایری در ستایش محمود گوش فلک را کرکرده‌اند و کسی را نمی‌رسد این طایفه را از این بابت بنکوهد و هر چند که ناصرخسرو علوی قبادیانی آنان رانکوهیده است ـاما اگر مورخی‌از روزگار مابخواهد تاریخ زمان محمود را بنویسد هزاران کاستی در کار او خواهد دید و موظف است که آنهمه را بازگوید اگر همان‌گونه که خود سخن مارا پذیرفته‌اید کتاب‌آزاد همچون قصیده فرخی و عنصری است و یا غزلیات مولانا برای شمس و ازشیفتگی انسانی به انسان دیگر بحاصل آمده است اسفندیاری دیگر شاعرانه است پس چرا سینه میدرانیدکه از جنبه محققانه‌اش دفاع کنید .

بیش‌از نصف صفحات اسفندیاری دیگر منقولاتی است از نظم و نثربهروز که مرتب مثل‌آیه نازل شده است من‌وقتی‌اسفندیاری دیگر را میخواندم دمادم بیاد کتب ادیبان قدیم میافتادم که برای اثبات هرمسئله‌ای به برانداز آیه و حدیث و خبر اکتفا میکردند تازه گزینه های آقای آزادیگمان من از بهترین و ارزنده ترین‌کار های بهروز نیست وآن نیکنام ازاین بهتر زده بود که آزاد زده است.

نیمه دیگر کتاب هم معجونی بود از ستایه های شاعرانه و نقل قول از آثار دیگران و در تمام کتاب اسفندیاری دیگر یکجابرنخوردیم که آزاد به تحلیل علمی هیچیک از آثار بهروز نشسته باشد .

آقای حصوری گفته‌اند آقای آزاد دست کم دوسه دین را میشناخت ما که از او تالیف و تصنیفی ندیدیم که آنرا گواه‌درستی این ادعا بگیریم ازاین گذشته بالاخره معلوممان نشد که آزاد دردودین صاحب اطلاع و نظر بوده است یادرسه دین .

نویسنده یکی از دلایلی را که برای شاهنامه دانی آزاد آورده است‌تعجبی است که ظاهرا ایشان برای نوجوانان از آن کتاب ترتیب داده است، بگمان ما این کارها ساده‌تر از آنند که بتوانند دلیل فضل کسی باشند.

آقای حصوری‌گفته‌اند رستم همه‌چیزش غیر طبیعی بود ، ما در این باب نه بااو نه با آزاد اختلافی نداریم تنها چیزی که هست ما باور داریم که غیر طبیعی بودن زاد و زیست قهرمان حماسه‌نمی ـ تواند دستمایه‌ای برای خوار داشتن او باشد . کدامیک از قهرمانان بزرگ و نام‌آور اساطیر جهان از ایران و هند و یونان و رم زادوزیست شان ازعناصر غیر طبیعی تهی است ؟ آیا هرکول ، آشیل ، پرومته ، گیل‌گمش ، کیخسرو را میتوان باین بهانه که در زندگیشان عناصرغیرمعتاد وجودداشته‌است نکوهید؟ ما میگوئیم یکی از اسباب بزرگی رستم این است که زردشتیگری عصر ساسانی او را تایید نمیکند و یکی از دلایل ارجمندی اواین‌است‌که نامش در اوستا نیامده است آن هم اوستائی که‌متعصبان ساسانی فراهمش آوردند رستم مردی است که ازمیان توده‌ها برخاسته و یک سروگردن از تمام نجیبان معاصرش‌فراتر است ، رستم اگر گوهری باب طبع و ذائقه و سلیقه آقای حصوری نیست ، هنرها داردواگر حضرت ایشان‌شاهنامه را آنگونه که مدعی است میشناخت ، میدانست که هنر برتر از گوهر آمد پدید .

گفته‌اند اگر در اوستا و کتب‌مقدس ذکری از رستم میرفت با لعنت و نفرین توام بود و ما میگوئیم رای چنین‌صادر کردن گستاخانه است و تازه اگرچنین میبود این ازشان و شوکت رستم نمی‌کاست بلکه دست روحانیون عهدساسانی را که دین بهی را آلودند رو میکرد .

گفته‌اند اسفندیار مدافع دین بهی و اندیشه روشن بوده است ،آخر کجای دین بهی مویدرفتار اسفندیار را بارستم و گرگسار و همین طور رفتار فرزندش بهمن با گردان ایران است ؟ کجای دین بهی تابعیت محض در برابرپادشاه حیله گری چون گشتاسب را که تمام هم و غمش سر بەنیست کردن فرزندجوانش است روا میشمارد ؟

استاد محترم شماکه تحصیلات دانشگاهی‌تان را در زبانشناسی بپایان رسانده‌اید ، اسفندیارمرکب از دو واژه است و شما که فرموده‌اید اسفندیار یعنی مقدس ، فقط پاره اول نام اورا معنی کردید بله سپنته یعنی مقدس ، اما اسفندیاردر اوستا بصورت سپنتو داته آمده و بمعنی داده و آفریده مقدس است .

فرموده‌اید رستم دانسته پسررا کشت و از این روی ناجوانمرد بود ، اما ما میگوئیم اولا رستم دانسته پسر رانکشت، ثانیا اگر چنین باشد این کار باین دلیل صورت گرفت که سهراب در هیات‌مهاجم به ایران زمین‌بمیدان آمده بوده ورستم وظیفه داشت پسر را قربانی آرمان خویش سازد ، هرچند که رفتار بعدی رستم و جستجوی او برای نوشدارو‌بدین گواه است که این کار نادانسته صورت گرفته است . مقاله‌ای ایشان پیش از آنکه جوابی به انتقاد ازکتاب‌اسفندیاری دیگر باشد ، اظهار لحیه‌ای ناشیانه‌ای در شناخت مسائل مربوط به حماسه ایران است .

بهرحال به ایشان و همه آنان که‌رستم بزرگترین و گردانفرازترین مرد حماسه ایران را آدمی شکمباره غارتگر ، دزد آدمکش و نیرنگباز میدانند میگوئیم پور زال بیدی نیست که باین بادها بلرزد و اینان را از این یاوه‌ها ، جز بادبدست نخواهد ماند .

نامه‌به‌روزنامه

درد دل یك مالك

قراراست ، لایحه جدیدی در خصوص قوانین مربوط به مالک و مستاجر به مجلس‌تقدیم شود . از آنجا که در این مورد غالبا مالک مورد انتقاد قرار گرفته ، من که باصطلاح یک مالک هستم ، خواستم قبل از تصویب قانون مزبور دردل مختصری بکنم، شاید موردتوجه قرار گیرد . چندی پیش خانه دو طبقه‌ای بکمک‌وام بانکی خریداری کردم‌واز روی‌ناچاری طبقه دوم آنرا به زن و شوهری که از زندگی مجللی برخوردار هستند و در سال بمنظورگردش حداقل دوبار به اروپا سفر میکنند ،اجاره‌دادم‌اماباوجودیکه آقا و خانم صاحب دو قطعه زمین هستند ، بعلت قوانین موجود نه میتوانم بعداز سالها بر میزان اجاره ناچیز آنها اضافه کنم ، و نه می‌توانم‌وکیلی بگیرم تا آنها راوادار به تخلیه کنم ومن‌بتوانم طبقه‌دوم‌مسکونی‌ام را به مستاجری که مطابق نرخ روز اجاره بها بدهد ، اجاره دهم .

امضاء محفوظ

★ تاریکی در تونل

گاهی اوقات‌چراغهای‌تونلهای جاده هرازیك درمیان وگاهی چند درمیان خاموش است .در تونل امامازده هاشم هم هنوز چراغ نصب نشده‌وعبور وسائط نقلیه از این تونل که فاقد روشنائی است خالی ازتصادف‌و خطرنیست .خوب است‌مسئولان امر باتوجه به فصل زمستان‌و برف و یخبندان در جاده‌ها، اقدامات لازم را بموقع بعمل آورند .

ر. حکمت

★ آشتیان و فرماندار یکل

آشتیان نیز مانند دیگرشهرهای ایران،درپرتو انقلاب‌سفید از مواهب شهرنشینی بنحوی مطلوب‌برخوردار است.اقدامات انجام‌شده در زمینه‌های عمرانی وفرهنگی و بهداشتی و ... دراین شهر ،گویای این مدعا است . لذا ما اهالی این شهر از اولیای امور تقاضا داریم در تقسیمات آینده کشوری،آشتیان رابیك فرمانداری مستقل‌تبدیل کنند .

بامضاء بالغ بر۵۰۰تن ازاهالی آشتیان

برف روبی

حالا که باریزش برف ،عبور مرور در خیابانها ، بخصوص خیابانهای شمال شهر بسختی انجام می گیرد ، و حتی در خیابانهای پهلوی و کورش کبیر ، حرکت اتوبیلهای‌فاقد زنجیر چرخ ، امکان پذیر نیست ، بجاست شهرداری در چنین مواقعی عملیات برف‌روبی را بموقع انجام دهد ، تا از راهبندان و کندی حرکت که باعث فلج شدن زندگی مردم میشود ، جلوگیری شود.برف روبی در برخی از خیابانهای شمال شهر که دارای شیب‌نیز هستند ضروری است .

سعید یغمائی

تعریض خیابان مدرن !

بعلت تعریض خیابان جدید - الاحداث مشیرنو که ازخیابان های مدرن شیراز است خانه های واقع در این خیابان که اکثرا جدیدالاحداث و حتی ناتمام و در دست ساختمان هستند، در معرض انهدام قرار گرفته‌اند . ما ساکنان خیابان مزبور که از این بابت نگران هستیم ، از مقامات شهرداری شیراز تقاضا داریم ، یکبار دیگر، در این مورد تجدیدنظر کنند شاید از تخریب ساختمان های خیابان مزبور جلوگیری شود .

از شیراز ـ عده کثیری از اهالی خیابان

آگهی ثبت نام امتحانات زبان اعزام دانشجو بخارج

الف ـ شرایط نام نویسی :

۱ـ داوطلبان می‌توانند با رعایت مقررات زیرپرای شرکت در امتحان زبان اعزام دانشجو بخارج که‌در ساعت ۹ صبح روز جمعه ۱۸ اسفندماه ۱۳۵۱ انجام خواهد یافت از طریق مکاتبه ثبت نام نمایند.

۲ـ داوطلبان باید مدارک زیر را تهیه نموده و به پیوست درخواست نامه که نمونه آن ذیلا درج گردیده است با خط خود وبا پست سفارشی بدفتر امور دانشجویان خارج واقع در خیابان مدیری شماره ۳۶ (روی پاکت نوشته شود قسمت ثبت‌نام) ارسال دارند.

۳ـ درخواست نام‌نویسی بایستی تاآخر وقت اداری روز پنجشنبه ۳ اسفندماه ۱۳۵۱ به پست‌تحویل داده شود.

٤ـ بدرخواست‌هائی که مدارک آنها ناقص‌باشد یا بعد از تاریخ مذکور به پست داده شود ترتیب اثر داده نشده وکارت شرکت در امتحان صادر نخواهد شد.

۵ـ داشتن برگ پایان خدمت زیر پرچم ویا معافیت دائم برای آقایان لیسانسیه وبالا .

۶ـ داوطلبان دیپلمه کامل دبیرستانی سالهای قبل ودیپلمه‌های خرداد ماه ۱۳۵۱ در صورتی ازآنها نام‌نویسی خواهد شد که تاریخ تولدآنها ۱۳۳۳ بەبالا باشد . (متولدین سال ۱۳۳۳ نیز می‌توانند نام‌نویسی کنند) .

۷ـ دیپلمه‌های شهریور ماه ۱۳۵۱ و دانش‌آموزانی که در خرداد ماه ۱۳۵۲ مؤفق باخذ دیپلم کامل دبیرستانی خواهند بود بدون در نظر گرفتن تاریخ تولد می‌توانند نام‌نویسی کنند.

۸ـ داوطلبانی که در خرداد ماه ۱۳۵۱ موفق باخذ دیپلم کامل دبیرستانی شده‌اند در صورتی می‌توانند نام‌نویسی نمایند که در یکی از امتحانات زبان اعزام دانشجوبخارج‌سال ۱۳۵۱ شرکت نموده باشند .

۹ـ داوطلبان دیپلمه که دارای برگ پایان خدمت زیر پرچم ویا معافیت دائم باشند می‌توانند نام‌نویسی نمایند این داوطلبان باید یک برگ فتوکپی پایان خدمت یا معافیت دائم خود را ضمیمه کنند .

ب ـ مدارک لازم برای نام‌نویسی :

۱ـ دو قطعه عکس جدید ٤×٦ برقی که مشخصات داوطلب در پشت آنها نوشته شده باشد.

۲ـ یک برگ فتوکپی صفحه اول شناسنامه یا یک برگ رونوشت شناسنامه .

۳ـ یک برگ فیش بانکی به مبلغ پانصد ریال بابت حق نام نویسی که بایستی بحساب شماره ۸۸۸ بانک مرکزی حواله شده باشد پرداخت گردد.

٤ـ دیپلمه‌های سالهای قبل یک برگ فتوکپی دیپلم خود را ضمیمه نمایند.

(مبلغی که برای شرکت در امتحان زبان دریافت می‌شود مسترد نخواهد شد.)

تقاضانامه

اینجانب (نام) (نام خانوادگی)
فرزند دارنده شناسنامه شماره
متولد سال صادره از
(دانش آموز کلاس ششم دبیرستان
شهرستان) (دارنده دیپلم
از دبیرستان شهرستان)
(دارنده لیسانس از شهرستان
با ارسال مدارک زیر :
۱ـ عکس دو قطعه
۲ـ فیش بانکی شماره بمبلغ ۵۰۰ ریال)
۳ـ فتوکپی صفحه‌اول شناسنامه‌یک برگ یایك برگ رونوشت شناسنامه .
تقاضا دارم نام اینجانب را جهت شرکت درامتحان زبان برای عزیمت به کشور
ثبت‌نام فرمائید
نشانی : شهر خیابان کوچه پلاک
شماره تلفن :
محل امضاء داوطلب

توجه :
داوطلبان بایستی تعیین کنند چه زبانی امتحان میدهند و بکدام کشور خواهند رفت .

ج ـ یادآوری :

۱ـ قبولی دانش‌آموزان کلاس ششم دبیرستانی‌در امتحان زبان اعزام بخارج اسفند ماه ۱۳۵۱ بشرطی معتبر است که در امتحانات نهائی ششم دبیرستانی خرداد ماه ۱۳۵۲ قبول و دیپلمه شده باشند.

۲ـ داوطلبانی که در سال تحصیلی جاری در کلاس ششم دبیرستان مشغول تحصیل می‌باشند ارسال گواهی تحصیلی لزومی ندارد.

۳ـ داوطلبان دیپلم که دارای برگ معافیت موقت پزشکی ویا معافیت موقت کفالت باشند بشرطی‌میتوانند نام‌نویسی کنند که اعتبار اوراق معافیت آنان منقضی نشده باشد (این نوع داوطلبان بایستی یک برگ‌فتو کپی معافی خود را ضمیمه درخواست نامه ارسال دارند) .

٤ـ آقایان لیسانسیه‌ها بایستی یک برگ‌فتوکپی معافیت دائم پایان خدمت خود را ضمیمه نمایند.

۵ـ داوطلبانی که مدارک خودرا به پست تحویل داده‌اند بایستی با در دست داشتن عین شناسنامه‌خود شخصا روز پنجشنبه ۱۷ اسفند ماه ۱۳۵۱ از ساعت ۲تا۶ بعدازظهر برای دریافت کارت ورود بجلسه امتحان‌به مدرسه عالی بازرگانی واقع در خیابان عباس‌آباد مراجعه نمایند.

۶ـ محل برگزاری امتحانات بعدا باطلاع داوطلبان خواهد رسید.

۷ـ فقط امتحان از زبان‌های فرانسه ، انگلیسی وآلمانی معمل خواهد آمد .

دفتر امور دانشجویان در مورد گرفتن پذیرش برای کسانیکه در امتحانات زبان اعزام دانشجو پذیرفته شوند کمک وراهنمائی خواهد کرد. م‌الف ۱۵۲۹۳

۱ـ۲ آ ـ ۷۳۱۹۰ دفتر امور دانشجویان خارج

درامتحانات اعزام دانشجو بخارج

که درآذر ماه سال جاری برگزار گردید

مؤسسه آکادمی زبانهای دنیا ۹۶٪قبولی را بدست آورد

عده‌ای از دانشجویان موسسه آکادمی زبانهای دنیا که در امتحانات اعزام دانشجو به‌خارج موفقیت حاصل نموده‌اند .

بطوری که خوانندگان عزیز اطلاع دارند ، چند سال پی در پی است که موسسه«آکادمی زبانهای» دنیا درامتحانات اعزام دانشجو بخارج شرکت کرده و هرساله موفق وسربلند تراز سال گذشته توانسته‌است‌میزان قبولی شاگردان خود را بالا ببرد .

بطوری که در امتحان اعزام دانشجو بخارج که در آذرماه سال جاری که در دانشگاه آریامهر برگزار گردید . موسسه «آکادمی زبان های دنیا»توانست موفقیت‌چشمگیری بدست آورد .

و این موفقیت را می توان‌در نتیجه بدست آمده از این امتحان بررسی کرد .

آقای خورشید پناه که در امتحان اعزام بین دانشجویان موسسه آکادمی زبانهای دنیامقام اول را احراز نموده است .

تعداد قبولی ۹۶ درصد نمره متوسط قبولی ۷۴ حداقل‌نمره قبولی ۵۴ و حداکثرنمره‌قبولی ۹۴ بوده است .

در تماسی که با مدیرموسسه «آکادمی زبان های» دنیا بعمل آمد ، ایشان با اظهارخوشوقتی از این موفقیت چشمگیر که هر ساله نصیب این موسسه فرهنگی می گردد ، گفت :

ـهدف مدیریت آکادمی‌زبان های‌دنیا، تنها قبولی دانشجویان نیست ، بلکه هدف نهائی ما، بالابردن سطح معلومات‌عمومی دانشجویان است ، بنحوی که آنها در موقع تحصیل‌در کلاس های دانشگاه های خارج از کشور با اشکال و عدم سرعت انتقال‌مواجه‌نشوند وخوشبختانه در عرض این چند سال ما در این راه موفق‌بوده‌ایم و سعی خواهیم کرد که هرساله این موفقیت را افزون‌تر سازیم .

آ ـ ۷۳۶۵۴

آگهی استخدام پزشك متخصص بیهوشی برای خدمت در تهران

سازمان بیمه های اجتماعی برای خدمت در بیمارستان های خود در تهران‌به چندنفرپزشك متخصص بیهوشی نیاز دارد .

داوطلبان می توانند به منظور آگاهی از شرایط استخدام به اداره کل کارگزینی سازمان واقع‌درخیابان آیزنهاور مراجعه فرمایند .

سازمان بیمه‌های اجتماعی
م الف ۱۵۱۸۳

سازمان بیمه های اجتماعی

آگهی استخدام برای مرکز

سازمان بیمه های اجتماعی برای تکمیل کادر مرکز پیشگیری و بیماریابی خود در تهران‌با افراد مشروحه‌زیرنیازمند است .

۱ـ پزشك متخصص بیماری های ریوی یکنفر
۲ـ مهندس بهداشت محیط یکنفر
۳ـ تکنیسین بهداشت‌محیط یکنفر

داوطلبان می توانند به منظور آگاهی از شرایط استخدام به اداره کل کارگزینی سازمان واقع‌درخیابان آیزنهاورمراجعه نمایند .

سازمان بیمه های اجتماعی
۱ـ۲ آ ـ ۷۳۱۸۸

آگهی استخدام

دفتر بررسیهای آمار و اقتصاد کشاورزی یک نفر مترجم انگلیسی که دارای حداقل لیسانس در رشته زبان انگلیسی بوده وبا شورت هند و ماشین نویسی نیز آشنائی کامل‌داشته باشد براساس آئین‌نامه استخدام پیمانی جهت خدمت در مرکز استخدام مینماید .

داوطلبان واجد شرائط می‌توانند همه روزه بجز ایام تعطیل با در دست‌داشتن مدارک لازم وپایان‌نامه خدمت‌زیرپرچم یا معافیت غیرپزشکی حداکثر تا روز ۱۵ر۱۰ر۱۳۵۱ به دفتر مرکزی آمار و اقتصاد کشاورزی واقع دربلوار الیزابت‌ساختمان کیا طبقه ۳ مراجعه نمایند .

م الف ۱۵۳۰۶

وزیر کشاورزی و منابع طبیعی

۱ ـ ۲ آ ـ ۷۳۲۷۴

آگهی شرکت سهامی خاص ریسندگی

قرقره زیبا تبدیل سهام با نام به سهام بی‌نام

به موجب تصویب مجمع عمومی فوق‌العاده شرکت سهامی خاص ریسندگی قرقره زیبا در روز پنجشنبه ۳۰ آذر ماه۱۳۵۱ باتفاق آراء حاضرین دو هزار سهم یکصد هزار ریالی با نام شرکت به بیست هزار سهم ده هزار ریالی بی‌نام تبدیل گردید.

از صاحبان سهام تقاضامند است از این تاریخ تا دو ماه دیگر برای تبدیل سهام خود در دفتر مرکزی شرکت واقع در خیابان شاهرضا بین چهارراه پهلوی و کالج نبش خیابان‌خارك ساختمان زیبا شماره ۱۱۱تلفن ۶۶۰۳۱۷ و ۶۶۰۳۱۶ مراجعه و سهام خود را تبدیل به‌بی‌نام نمایند .

در صورت تاخیر طبق قانون تجارت عمل خواهد شد .

شرکت سهامی خاص ریسندگی قرقره زیبا

آ ـ ۷۳۶۴۶

بحثی تازه درباره چک

اعتبار چک را افزایش دهید نه کاهش

نوشته : منوچهر همامی

موضوع چکهای بدون تاریخ مدتی است که در پاره‌ای از محافل و جراید مورد بحث قرار گرفته و عقاید و آراء مختلفی در جهت موافق و مخالف آن ابراز شده است .

نکته قابل بحث در بدو امر این بود که اگر دارندگان چکهای بدون تاریخ برحسب ضرورت و بنابه میل و اراده خود تاریخی روی اینگونه چکها بنویسند و از آن استفاده کنند عمل آنها صرفا از لحاظ تحریر تاریخ با موازین قانونی مطابقت‌دارد یا خلاف محسوب میشود؟ هنوز پاسخ این سئوال بطور قطع معلوم نشده بود که موضوع بحث تغییر یافت و مبحث دیگری که محاسن و مضار چکهای بدون تاریخ بود به پیش‌آمد . گروهی چنین اظهار نظر کرده بودند که چکهای بدون تاریخ انجام برخی از معاملات را تسهیل میکندو عده‌ای عقیده داشتند که اینگونه چکها موجب میشود که اشخاص محتاج تحت فشار قرار گیرند.

در هر حال هرکدام از دو موضوع فوق را مطرح کنیم پاسخ به سئوالات مربوط به آنرا با توجه به قوانین جاری مملکت منجمله مواد ۳۱۰ و ۳۱۱ قانون تجارت و ماده ۳قانون صدور چک مصوب ۱۳۴۴ که بشرح زیر است میتوانیم بدست آوریم :

ماده ۳۱۰ قانون تجارت : چک نوشته‌ای است که بموجب آن صادر کننده وجوهی را که نزد محال علیه دارد کلا یا بعضا مسترد یا بدیگری واگذار مینماید .

ماده ۳۱۱ قانون تجارت : در چک باید محل و تاریخ صدور قید شده و بامضای صادر کننده برسد. پرداخت وجه نباید وعده داشته باشد.

قسمتی از ماده ۳ قانون صدور چک : صادر کننده چک وقتی حق صدور چک داردکه معادل مبلغ آن در بانک محال علیه محل(نقدیا اعتبار) داشته باشد و نباید تمام یا قسمتی از وجهی را که باعتبار آن چک صادر کرده به صورتی از بانک خارج نماید یا دستور عدم پرداخت وجه چکی را که صادر کرده به بانک بدهد و نیز نباید چک را بصورتی‌تنظیم نمایدکه بانک بعللی از قبیل عدم مطابقت امضاء یا قلم خوردگی در متن چک یا اختلاف در مندرجات چک وامثال آن ازپرداخت‌وجه چک خودداری نماید.

با توجه باین مواد بطور قطع و یقین میتوان گفت که از دو موضوعی که در بالا به آن اشاره شد موضوع دوم یعنی محاسن و مضار چکهای بدون تاریخ موضوعی مردود است‌زیرا چک بدون تاریخ مطلقا در قانون تجارت و قانون صدور چک معنا و مفهومی ندارد بدین معنی که بموجب قانون تجارت یکی ازشرایط چک داشتن تاریخ است و ماده ۳ قانون صدور چک نیز تصریح میکند که صادر کننده چک نبایدچک را به صورتی تنظیم نماید که بانک بعللی از قبیل عدم مطابقت امضا یا قلم خوردگی در متن چک یا اختلاف در مندرجات چک و امثال آن از پرداخت وجه چک خودداری نماید . و چون یکی از علل خودداری بانک از پرداخت چک نداشتن تاریخ یعنی‌نقص در شرایط چک میباشد لذا چک‌های بدون تاریخ اصولا اسناد معتبری نیست که بتوان درباره محاسن یا مضار آن‌درمعاملات و دادوستدهای بازرگانی یا غیر بازرگانی اظهار نظرکرد مگر آنکه آنها را اسناد دیگری غیر از چک بدانیم و مشمول‌قانون دیگری بشماریم .

پس بهتر است که بحث را متوجه موضوع اول کنیم و به این سئوال پاسخ گوئیم که چنانچه دارندگان چکهای بدون تاریخ برحسب ضرورت و بمیل خود تاریخی روی چک‌نوشتند و چک را به جریان گذاشتند مرتکب خلافی شده‌اند یا خیر ؟

پاسخ به این سئوال را نیز با توجه به همان مواد قانون و سایر جهات میتوان منفی دانست یعنی گفت که نوشتن تاریخ روی چکی که سایر شرایط در آن طبق قانون رعایت شده باشد عمل خلافی نیست

تعمدی غیرقابل انکار

از مفهوم تمام این مواد میتوان استنتاج کرد که صادر کننده چک بمحض آنکه چک را بنفع شخص ثالثی امضاء میکند مبلغی را که در چک تعیین کرده و طبق قانون باید در همان موقع نزد محال علیه موجود داشته باشد بشخص مذکور واگذار نموده است و اگر تاریخ چک را عمدا یا سهوا روی چک ننویسد تعهداوقابل انکار نیست . قانون صراحت کامل دارد که صادرکننده چک بمحض صدور چک مبلغ آنرا بدیگری واگذار میکند واین واگذاری در حال انجام میپذیرد نه در آینده . چک ضمانت نامه نیست که برای تضمین پرداخت وجه در آینده صادر شود و سفته نیست که حاوی تعهد پرداخت در آینده باشد بلکه سند لازم‌الاجرائی است که بموجب آن صادر کننده بمحض امضاء آن مبلغی را بدیگری واگذار میکند و اگر منظوری جز این داشته و بدان منظور از تحریر تاریخ صدور خودداری کرده باشد هم اوست که خلاف قانون عمل کرده نه دارنده چک و چنانچه شخص اخیرالذکر تاریخ چک را درهمانموقع و یا بعدا بخط خود نوشته وچک را بجریان بگذارد مرتکب خلافی نشده است .

بنابراین همانطوریکه گفته شد اصولا عبارت «چکبدون تاریخ» چه از لحاظ قانون و چه از لحاظ اصول بانکی و اقتصادی مفهوم صحیح و قابل قبولی ندارد و بفرض که ما موقتا این عبارت را بپذیریم و برای چک بدون تاریخ موجودیتی قائل شویم این موجودیت بسیار کوتاه و کم دوام است و هر لحظه ممکن است با تحریر تاریخ از طرف دارنده چک از بین برود

نماینده پول نقد

بدین ترتیب میتوان اصطلاح چکهای بدون تاریخ را مطلقا فراموش کرد و بجای آن به چکهائیکه تاریخ آن با خطی غیر از خط صادرکننده و یا خط تحریر درسایر قسمتهای‌چک نوشته شده اشاره کرد و چون تفاوت خط در صورتیکه سایر مندرجات چک صحیح باشد خدشه‌ای باعتبار چک وارد نمیسازد خواهی نخواهی بحث چکهای بدون تاریخ منتفی میشود و صادر کنندگان چک باین نکته مهم واقف میشوند که چکهای آنان اعم از آنکه با تاریخ یا بدون تاریخ صادر شود در حکم واحداست زیرا دارنده چک بلافاصله یا بعدا میتواند تاریخ چک را بخط خود بنویسد و از آن استفاده کند . نتیجه این امر آن خواهد بود که صاحبان حسابجاری از آن پس چک را با توجه بمعنا و مفهوم حقیقی آن صادر کنند نه بمنظوری که با موازین قانونی و مصالح اقتصادی کشور تباین داشته‌باشد.

چک نماینده پول نقد یا اعتباری است که نزد محال علیه موجود است نه پول نقد یا اعتباری که نزد محال علیه موجود خواهد شد . بدینجهت باید بجای پول نقد در دستها گردش کند و اهمیت و اعتبار آن روزبروز افزایش یابد تا نقش واقعی خود را در اقتصاد جامعه ایفا نماید .

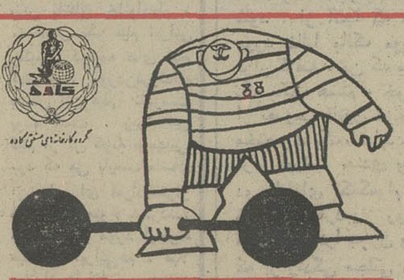

صندوق نسوز کاوه با قیمت های غیرقابل رقابت

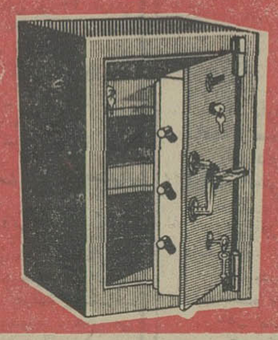

مدل ۱۵۰ کیلوئی	قیمت	۲۹۵۰ ریال
مدل ۲۵۰ کیلوئی	»	۳۹۵۰ ریال
مدل ۳۵۰ کیلوئی	»	۴۹۵۰ ریال
مدل ۵۵۰ کیلوئی	»	۷۹۵۰ ریال

مرکز پخش، تهران میدان سپه نمایشگاه کاوه تلفن ۳۱۴۴۸۷ ۳۱۴۷۰۲

اطلاعیه

هواپیمائی ملی ایران «هما»

هواپیمائی ملی ایران « هما» در تامین رفاه حال و تسهیل مسافرت‌کارمندان سازمان ها وخانواده بلافصل آنان به نیویورک پرواز های دربست (چارتر) مخصوصی را با نرخهای مسافرتی خاص برای تابستان سال ۱۳۵۲ ترتیب داده است .

تاریخ های پرواز

تهران ـ نیویورک
۱۷ خرداد ـ ۲۰ خرداد ـ ۲۲ خرداد ـ ۳ تیر ـ ۷ تیر ـ ۸ تیر .

نیویورک ـ تهران
۳۰ مرداد ـ ۳ شهریور ـ ۶ شهریور ـ ۱۰ شهریور ـ ۱۱ شهریور ـ ۱۷ شهریور

نرخ های پرواز

بزرگسالان ۳۰۹۹ تومان
خردسالان تا ۲ سال ۲۹۹ تومان و تا ۱۲ سال ۱۹۹۹ تومان .

این پرواز ها در اختیار سازمان های دولتی ، ملی ، انجمن ها ، باشگاه ها و موسسات آموزشی قرار داده خواهد شد تا برای مسافرت کارمندان ، اعضای واجد شرایط وخانواده آنان مورد استفاده قرار گیرد . نرخهای بالا بشرط پر شدن ظرفیت یک هواپیمای بوئینگ ۷۰۷ با تعداد ۱۷۰ صندلی ازطرف یک سازمان ، معتبر خواهد بود سازمان هائی که مایلند از پرواز های دربست فوق‌الذکر استفاده کنند می توانند با قسمت پرواز های اجاره‌ای دربست (چارتر) «هما» تماس بگیرند

تلفن : ۹۱۱۵۱۹ ـ ۹۱۱۵۱۸ ـ ۹۱۱۵۱۷

هواپیمائی ملی ایران «هما»

آ ـ ۷۳۳۴۸

جناب آقای دهستانی استاندار معظم آذربایجان غربی

انتصاب بجا و شایسته آقای مجید رضوانی را که یکی از فرهنگیان خوشنام این منطقه میباشد به سمت شهرداری‌شاهیندژ به جنابعالی تبریک عرض مینمایم .

رئیس دبیرستان نظامی گنجوی‌شاهیندژعبدالعلی‌زاده

سرکار سرهنگ رضا هروی

ارتقاء درجه آنجناب موجب شادمانی و مسرت گردید توفیق بیشتر شما را در خدمت بمیهن و شاهنشاه آریامهر خواستاریم .

محمد باباجانی ـ جواد باباجانی

تیمسار سرلشگر علی‌اکبر افراخته

ارتقاء درجه آنجناب‌را تبریک گفته موفقیت وشادکامی‌شمارا خواهانیم.

تیمورسرپولکی‌وبانو

آ ـ ۲۲۷۲۷

تبریکات

جناب سرهنگ عزت‌اله آقارخ

ارتقاء درجه آن جناب را صمیمانه تبریک وتهنیت عرض نموده موفقیت روز افزون جنابعالی را در راه خدمت به شاهنشاه آریامهر ورهبر مبتکر انقلاب سفید ومیهن عزیز آرزو می‌نماید.

شاهی ـ شرکت سهامی نساجی مازندران وکارکنان

جناب سرهنگ عزت‌اله آقارخ

از طرفخود و عموم همسلکان حزب پاسدار انقلاب ارتقاء درجه جنابعالی را صمیمانه تبریک وتهنیت عرض می‌نماید.

شاهی ـ رئیس کمیته حزب ایران نوین ـ عبدالحسین‌جهاندیده

جناب سرهنگ عزت‌اله آقارخ

ارتقاء درجه جنابعالی را صمیمانه تبریک و تهنیت عرض‌می‌نماید.

شاهی ـ معاون آموزش و پرورش مهدی مهدوی

جناب سرهنگ عزت‌اله آقارخ

ارتقاء درجه‌آن جناب راصمیمانه تبریک عرض نموده امیدوار است در اجرای منویات‌شاهنشاه آریامهر به‌توفیقات بیشتری‌نائل آئید.

شاهی ـ مسئول آموزش روستا و سپاه دانش‌آموزش و پرورش منطقه جواهری

جناب سرهنگ عزت‌اله آقارخ

ارتقاء درجه‌آن جناب راصمیمانه تبریک عرض نموده امیدوار است در اجرای منویات شاهنشاه آریامهر به توفیق بیشتری نائل‌آئید.

شاهی ـ رئیس آموزش و پرورش آزادی نائینی

جناب سرهنگ عزت‌اله آقارخ

ارتقاء درجه‌آن جناب راصمیمانه تبریک عرض نموده موفقیت جنابعالی را در اجرای منویات شاهنشاه آریامهر آرزو می‌نماید.

شاهی ـ رهبر سازمان جوانان شیروخورشید سرخ منطقه علی خدادادی کوچک سرائی

جناب سرهنگ عزت‌اله آقارخ

انجمن شهر شاهی ارتقاء درجه جنابعالی راصمیمانه‌تبریک‌عرض نموده امیداست در اجرای منویات شاهنشاه آریامهر موفق باشید.

رئیس انجمن شهر شاهی ـ محمد یوسف مقصودی

جناب سرهنگ عزت‌اله آقارخ

ارتقاء درجه آن جناب را صمیمانه تبریک وتهنیت عرض نموده موفقیت جنابعالی را در راه خدمت بشاهنشاه آریامهر و میهن عزیز آرزو می‌نمایم.

شاهی ـ رئیس اداره کشاورزی شهرستان مهندس سیدین

جناب سرهنگ عزت‌اله آقارخ

ارتقاء درجه جنابعالی را صمیمانه تبریک وتهنیت عرض می‌نماید.

شاهی ـ از طرف خبرنگاران روزنامه اطلاعات میرهادی موسوی

جناب سرهنگ عزت‌اله آقارخ

ارتقاء درجه آن جناب را صمیمانه تبریک عرض می‌نماید.

شاهی ـ رئیس اداره مخابرات کامبیز مریخی ـ رئیس دارائی ـ محمدعلی میرشاهی

جناب سرهنگ عزت‌اله آقارخ

ارتقاء درجه جنابعالی را تبریک عرض نموده و موفقیت آن جناب را در اجرای منویات شاهنشاه آریامهر آرزو می‌نماید.

شاهی ـ رئیس آموزش شهری منطقه یدالله منتظری

جناب سرهنگ عزت‌اله آقارخ

ارتقاء درجه آن جناب را از طرف خود واعضای انجمن شهرستان تبریک عرض نموده وموفقیت جنابعالی را در اجرای منویات شاهنشاه آریامهر آرزو می‌نماید.

رئیس انجمن شهرستان شاهی ـ حاج خیرالله اعلائی

جناب سرهنگ برومند

باکمال مسرت ارتقاء درجه آنجناب را تبریک عرض مینمائیم.

سروان لطفی ، ستوانیکم گاگونی ، ستوانیکم سلامی، ستوانیکم معینی وزیری ، ستواندوم پیروزمنش .

جناب آقای مجید رضوانی

انتخاب شایسته جنابعالی را بسمت شهردار شاهین‌دژ صمیمانه تبریک و موفقیت شما را آرزومندیم .

قاسم حائری ـ عباس حائری

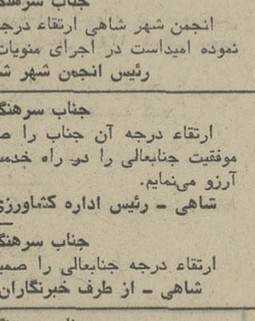

آقای محمودغلامی(عکس مقابل) که جوانی خدمتگزار ومدتهادر کارهای اجتماعی صادقانه به خدمتگزاری مشغول می‌باشند در اولین جلسه انجمن شهرستان رودسر باتفاق آراء به نمایندگی انجمن استان انتخاب شدند .

این حسن انتخاب را صمیمانه تبریک گفته وامیدواریم بیش از پیش‌در خدمتبه شاهنشاه‌آریامهر همچنین مردم شهرستان رودسر موفق باشند .

منوچهر سرشار . محمد روزبهمن . محمد توحیدی

سرکار سروان داود معصومیان

ارتقاء درجه آن برادر گرام را در نهایت شادمانی تهنیت عرض نموده موفقیت روزافزونتان را در خدمت بشاهنشاه آریامهر و میهن عزیز از خداوند خواستاریم

منصور معصومیان . حاج رسول معصومیان . ستوان یکم شهربانی رضا معصومیان

جناب سرگرد امیراعظمپناه

ارتقاء درجه شما را صمیمانه‌تبریک عرض مینمایدتوفیق خدمتگزاری بیشتر شما را به شاهنشاه آریامهر وایران عزیز از خداوندخواهانم.

محمد سعادتمند

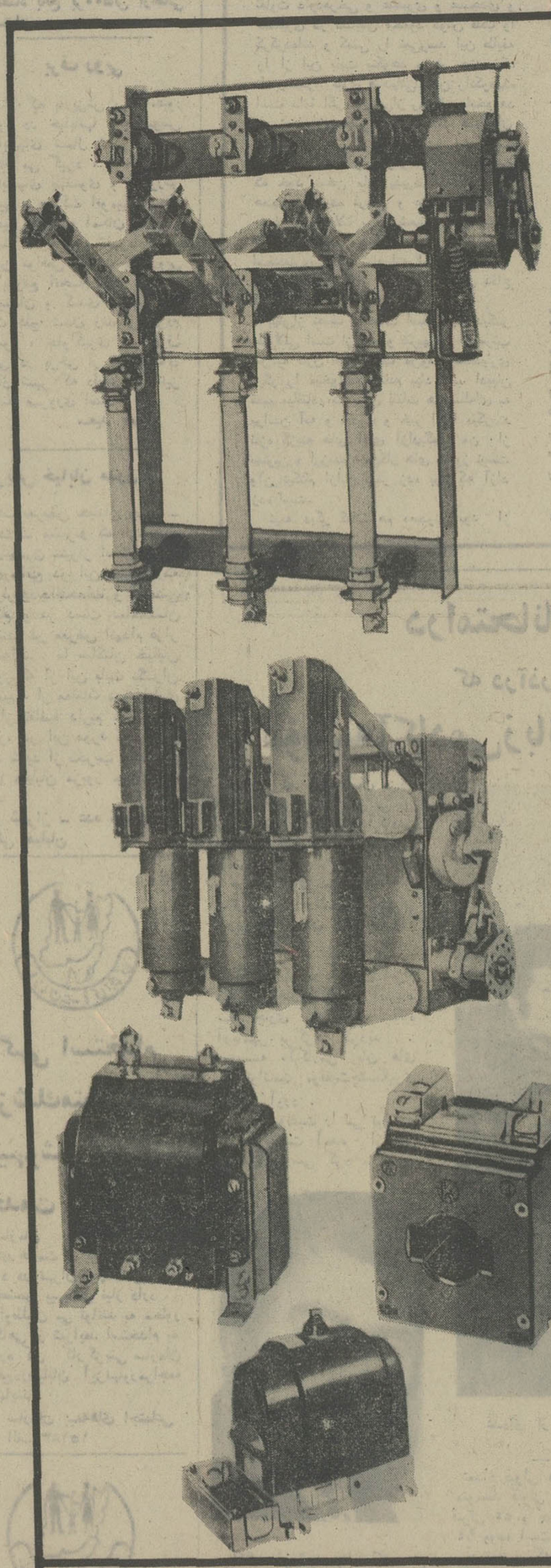

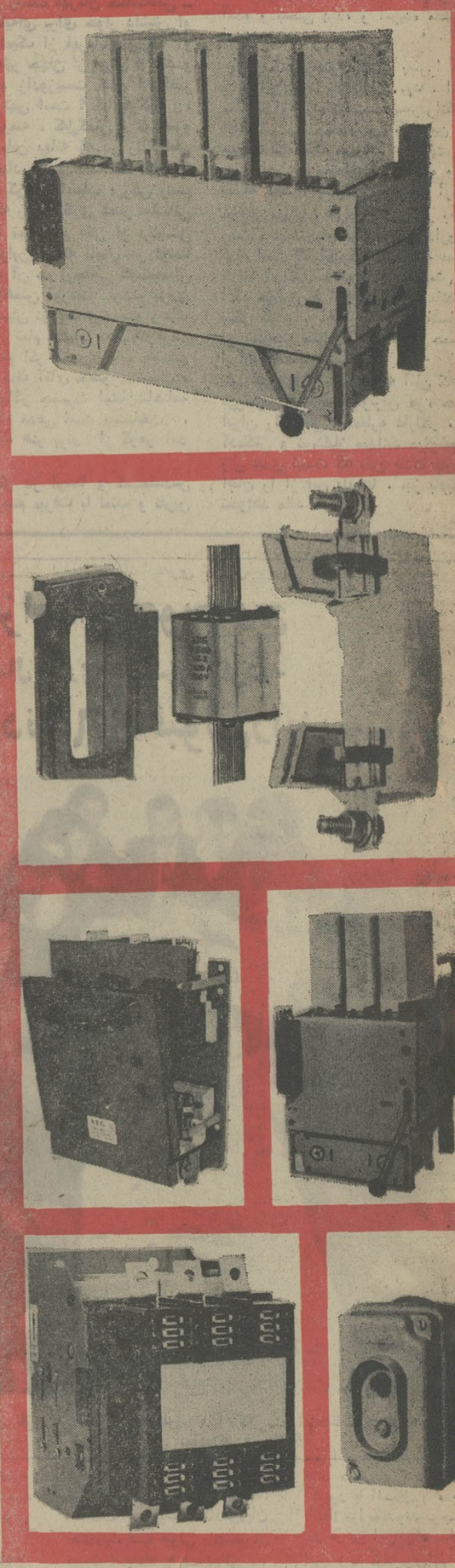

AEG

انواع لوازم فشارقوی وضعیف ساخت کارخانجات آ.ا.گ آلمان

خیابان کریم خان زند ـ ساختمان آ.ا.گ تلفن ۷ ـ ۸۲۷۱۴۳

دنیای ورزش شنبه‌ها منتشر میشود

اکنون که دهه دوم پرافتخار انقلاب مقدس ششم بهمن آغاز میگردد،عالیترین مراتب سپاس وصادقانه‌ترین تبریکات خود را بحضور تاجی بزرگ ایران زمین تقدیم داشته سلامت‌وجودمبارک و جاودانگی عزت و شکوه سلطنت شاهنشاه‌معظم را از درگاه الهی مسئلت مینماید .

بنگاه عدل خوزستان ـ جایگاه کالای بازرگانی

اصغرسرمست

دفتر مرکزی برگزاری دهمین سالگرد انقلاب شاه و مردم

شاهنشاها . دراین‌موقع که ملت حق‌شناس ایران برای سپاس و تجلیل از انقلاب برای‌برگزاری جشن‌های اولین دهه‌انقلاب‌آماده‌اند، کارکنان، دبیران و دانش‌آموزان مدارس راهنمائی تحصیلی ناحیه ۲ آموزش و پرورش تبریز همقدم با سایر طبقات بپاخاسته آمادگی و جانبازی خود را در پشتیبانی از لوایح دوازده‌گانه انقلاب اعلام نموده و دهمین سال پرافتخار روز ششم بهمن را با شکوه فراوان جشن خواهند گرفت .

هژیر نوبری ـ باقری ـ سدید ـ احسانی ـ بهشتی ـ ملکی ـ نبی ـ دائی سرخابی ـ احمدی‌پور ـ نوسیری ـ یزدچی ـ مقبلی ـ قهرمانی ـ مولوی ـ الیاسی ـ کاشف .

آ ـ ۷۳۴۹۲

اقتصادی

اخبار و گزارشها

یادداشت روز

مقررات صادرات و واردات

همایون فروزان

چهره مقررات صادرات و واردات سال آینده دگرگونی فراوان خواهد یافت و مقررات مذکور بعنوان یك عامل موثر و زیربنائی در پیشرفت کشور و اجرای هدفهای برنامه پنجم بکار گرفته خواهد شد.

هم‌اکنون مطالعات وبررسیهای وسیع و جامعی، پیرامون مقررات صادرات و واردات سال آینده، در سطح مقامات طراز اول اقتصادی جریان دارد و درعین‌حال کارشناسان ورزیده‌وزارت اقتصاد نیز مسائل گوناگون مربوط به مقررات را مورد بررسی قرار میدهند.

اهمیت مقررات صادرات و واردات سال آتی بیشتر از آن جهت خواهد بود که مقررات، بعنوان یك‌وسیله موثر در توسعه اقتصادی و اجرای هدفهای مهم برنامه‌پنجم، که تحول وسیعی در جامعه ایرانی بوجود خواهد آورد بکار گرفته خواهدشد. بعبارت دیگر دولت و وزارت اقتصاد، بیشتر هرزمان دیگر سعی‌خواهند کرد مقررات صادرات و واردات را از جنبه تامین درآمد مالی‌آن دور دارند و صرفا به‌آن از دیدگاه پیشرفت‌و توسعه بنگرند.

در مقررات صادرات و واردات سال آینده که در حقیقت مصادف با اولین‌سال اجرای برنامه پنجم خواهد بود توجه های خاصی به بخش های کشاورزی، ساختمان و رفاه اجتماعی مبذول میگردد، زیرا در این‌برنامه باین نقطه نظرها اولویت داده‌خواهد شد.

مسئله مهم مقررات که یقینا مورد بررسی عمیق مقامات مسئول قرار خواهد گرفت، خاصیتی است که باید این وسیله اقتصادی، در مبارزه باتورم داشته باشد. برنامه پنجم با حجمی معادل چهار برنامه عمرانی گذشته و با اعتباری معادل تمام برنامه های اجراشده، که رقم آن‌از ۶۰ میلیارددلار تجاوز خواهد کرد، طبیعتا ایجاد تورم خواهد نمود. باین نکته نیز باید توجه داشت که بخصوص اجرای برنامه های ساختمانی و رفاه اجتماعی، در برنامه آینده تولیداتی را به بازار مصرف، عرضه نخواهد کرد و لذا چنین برنامه‌هائی خاصیتا تورم‌زا خواهد بود و مقررات‌صادرات و واردات باید بصورت یك‌ابزار و وسیله موثر در این مورد بکار گرفته شود.

اما باید دید چگونه و بچه نحو؟

بعضی ها پیشنهاد میکنند که در مقررات سال آینده باید برای ورود کالاهای مصرفی تسهیلات جدیدی بوجود آورد تا قسمتی از افزایش‌درامد صرف خریدو جذب چنین کالاهائی‌شود و تاحدی از خطر تورم کاسته گردد. اما درست در کنار این‌نظر و فکر این حقیقت قرار دارد که صنعت ما در حال حاضر صنعتی است که‌بیشتربه‌تولید کالاهای مصرفی‌اشتغال دارد و لذا ایجاد تسهیلات برای واردات این نوع کالاها به صنعت جوان ما لطمه خواهد زد.

اینها و یك‌سلسله مسائل دیگر مورد نظر مقامات مسئول و کارشناسان اقتصادی می‌باشد و میتوان امیدوار بود که‌مقررات صادرات و واردات سال آینده تحولی تازه یابد و تغییراتی در برخی تعرفه ها بوجود آید.

بدنبال آزادی ورود لاستیك

بازار سیاه لاستیک شکسته شد

وزارت اقتصاد با تاسیس کارخانجات جدید تولید لاستیك موافقت کرد

بازار سیاه لاستیک بدنبال تصمیم وزارت اقتصاد مبنی بر آزاد کردن ورود برخی از انواع لاستیک شکسته‌شدو قیمت‌لاستیک معمولی کامیون و سواری که طی هفته‌های اخیر ترقی کرده بود کاهش محسوسی یافت.

از چندی قبل پیش‌بینی شده بود که احتمالا در سال جاری حجم تولید لاستیک داخلی جوابگوی‌احتیاجات نباشدو همین امر موجبات ترقی قیمت لاستیک را در بازار فراهم نماید.

اجازه تاسیس کارخانه تولید لاستیك

این پیش‌بینی طی هفته‌های جاری در وزارت اقتصاد مورد بررسی قرارگرفت ومقامات‌وزارت اقتصاد سرانجام باین نتیجه رسیدند که باید علاوه بر آزاد‌کردن واردات لاستیک تدابیر تازه‌ای‌نیزبرای‌تاسیس کارخانجات جدید تولید لاستیک اتخاذ گردد. بهمین جهت وزارت اقتصادضمن اعلام آزادشدن ورود لاستیک کامیون وسواری بااجازه تاسیس کارخانه تولید لاستیک نیزموافقت کرد

از جمله عواملی که اتخاذ تصمیمات تازه را در مورد ورود لاستیک و تاسیس کارخانجات جدید تولید لاستیک فراهم آورد این بود که طی دو هفته اخیر قیمت لاستیک سواری یخ‌شکن‌به ۳۵۰ تا ۴۰۰ تومان رسید و در بازار گفته میشد چنانچه وزارت اقتصاد اقدامی در این مورد بعمل نمی‌آورد امکان داشت‌قیمت لاستیک باز هم افزایش پیدا میکرد.

لاستیك انبار شده

یکی از فروشندگان لاستیک‌در این مورد گفت آزادکردن ورود لاستیک باعث‌میشود که لاستیک‌های انبار شده به‌بازار عرضه شود و تا فروش آنها لاستیک‌های سفارش داده شده نیزبایران حمل میگردد.

همین فروشنده افزود عامل دیگری‌که در بالارفتن‌قیمت‌لاستیک موثر بوده اینکه بعلت فرارسیدن زمستان‌و بارندگی و نزول برف سنگین بازارخرید لاستیک‌یخ‌شکن را بالا برده است.

یکی دیگر از فروشندگان در این زمینه به خبرنگار اطلاعات گفت اجازه ورود لاستیک معمولی کامیون وسواری در قیمت‌لاستیک یخ‌شکن تاثیری نخواهد داشت و احتمالا این‌نوع لاستیک تارسیدن پارتی‌های جدید قیمت خود را حفظ میکند.

یکی از تجار لاستیک گفت بازرگانان سفارش عمده‌ای برای خرید انواع‌لاستیک به‌کارخانجات خارجی داده‌اند و لاستیک‌های خریداری شده احتمالا طی‌یکماه آینده به‌ایران حمل میشود.

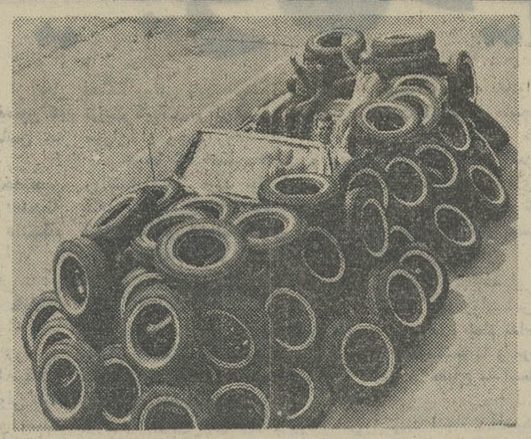

کمی عرضه برخی از انواع‌لاستیک بخصوص لاستیک یخ‌شکن قیمت این نوع لاستیک را در بازار ترقی داده بود و با مجازساختن ورود لاستیک انتظار میرود بازار گرم لاستیک شکسته شود.

اخبار اقتصادی جهان

استخراج نفت عراق بوسیله اسپانیا

مادرید ـ گفته میشود بموجب یک موافقت‌نامه تجاری و همکاریهای متقابل که میان عراق و اسپانیا در این هفته بامضاء رسید، اسپانیا بزودی با دولت‌عراق‌درزمینه جستجوواستخراج منابع نفت این کشور همکاری خواهد نمود. براساس این موافقت‌نامه پنج ساله اسپانیا قبول کرده است که مقدار زیادی از نفت عراق را بخرد و درمقابل ماشین‌آلات، وسایل حمل و نقل و تجهیزات صنعتی و مهندسی باین کشور خواهدفروخت. این موافقت‌نامه بوسیله وزیر اقتصاد عراق و وزیر خارجه اسپانیا بامضاء رسیده است.

نرخ برابری جدید «پاوند»

لندن ـ یک سخنگوی خزانه‌داری دولت انگلستان اعلام نمود که باحتمال زیاد «پاوند» تا اول ماه فوریه همچنان شناور خواهد بود. وی اضافه نمود لیکن این پیش‌بینی ضرورتا باین معنی نخواهد بود که هرگاه شرایط و امکانات اجازه دهد انگلستان تا پیش از تاریخ یاد شده اقدام به تثبیت یک نرخ برابری جدید برای پول خود نخواهد کرد. هفته گذشته، «آنتونی باربر» وزیر خزانه‌داری انگلستان در پارلمان این‌کشور اظهار داشته بود که تا اول ژانویه زمان ورود انگلستان به بازار مشترک اروپا این کشور اقدام به برقراری یک ارزش جدید معاوضه برای «پاوند» نخواهد کرد. پاوند از ۲۳ ژوئن گذشته تابحال نسبتا آزادانه شناور بوده است و طی دوره مذکور ارزش آن عملا ده درصد کاهش یافته است.

اخبار اقتصادی شهرستانها

قیمت چغندر قند ارزان است

مهاباد: در پنجمین جلسه انجمن شهرستان مهاباد یکی‌از نمایندگان کشاورزی گفت: قیمت چغندردر کارخانه‌های قند آذربایجان ارزانتر از سایر کارخانجات است کارخانجات قند آذربایجان هرتن چغندرقندرا بمبلغ ۱۰۷۰ ریال خریداری می کنند در حالیکه در خراسان هر تن چغندر ۱۷۰۰ ریال است.

این نماینده انجمن شهر از مسئولین‌امر تقاضا کرد این تبعیض را به نحوی از بین ببرند!

نوسازی کارخانجات صنعتی

★ **شیراز**: طی چند روز گذشته از طرف اداره کل اقتصاد فارس چهار فقره اعتبار صنعتی به مبلغ ۱۳ هزار و ۷۰۴ دلار و ۲۳ هزار مارک برای نوسازی صنعتی کارخانجات موجود در استان فارس گشایش یافته که با استفاده ازاین اعتبارات صاحبان کارخانجات صنعتی می‌توانند لوازم و قطعات یدکی مورد نیاز خود را از کشورهای خارج وارد کرده و در کارخانجات خود نوسازی نمایند.

مبارزه زمستانی

مشهد: اداره کل کشاورزی خراسان به منظور آشنائی کشاورزان مناطق مختلف استان بانحوه مبارزه زمستانی با آفت کرم‌خاردار، ۱۲ گروه از کارشناسان اداره حفظ نباتات استان را به مناطق تربت‌جام و تربت حیدریه ـ کاشمر ـ نیشابور ـ سبزوار ـ فردوس ـ گناباد ـ طبس و بیرجند اعزام داشت.

این عده در کار نابودی بقایای بوته‌های پنبه‌شرکت می کنند و سپاهیان ترویج و آبادانی و مروجان کشاورزی نیز با آنان همکاری می‌نمایند.

سفارش کارخانه ریخته‌گری

کلن: گروه سرمایه‌داران ایرانی به یکی از کارخانه‌های آلمانی سفارش ساختن یک کارخانه ریخته‌گری در نزدیکی تهران داده‌اند. این کارخانه ریخته‌گری در محوطه‌ای بوسعت پنجاه هزار متر مربع‌که هسته یک مرکز جدید صنعتی خواهد بود ساخته خواهد شد.

قرار است تاپایان سال ۱۹۷۴ و دراوایل سال ۱۹۷۵ این کارخانه مشغول بتولید گردد ازجمله تولیدات‌این کارخانه دیك بخار خواهد بود.

مورد توجه علاقمندان تاسیس کارخانجات آجر ماشینی

گروه کارخانجات «موراندو» ایتالیا آماده‌فروش کارخانجات انواع آجرهای ماشینی تمام اتوماتیك بظرفیتهای ۲۰٫۰۰۰ آجر مختلف در ساعت و بالاتر میباشد.

مهندس اعزامی کارخانه برای‌مشاوره وانجام‌معامله آماده است، علاقمندان میتوانند با نمایندگی «موراندو»شرکت توفیق اول امیرکبیر پلاك ۲۰ویا با تلفنهای ۳۰۲۶۳۰ ـ ۳۰۴۹۱۴ تماس گیرند.

شیر رادیاتور حرارت مرکزی
زانوی معمولی وزانو قفلی
شیرهواگیری ساده واتوماتیک

ساخت کارخانجات Giacomini ایتالیا را از
شرکت سهامی خاص ابداع
واردکننده ـ فروشنده ونصب کننده لوازم حرارت مرکزی وتهویه مطبوع
(نماینده انحصاری جیاکومینی ایتالیا درایران) خریداری فرمائید.
خیابان ایران نوین ـ مقابل خیابان وصال شیرازی تلفن ۷ و ۶۳۳۲۳۶
صندوق پستی ۱۸۳۵ تلگرافی ۷۴۱۸۰

ده تومان جریمه اینطوری راه رفتن

پلیس راهنمائی ازامروز در مورد عابرین پیاده متخلف شدت عمل بیشتری‌بخرج‌میدهدو عابرین متخلف را طبق جدول جرائم تخلفات‌رانندگی یکصدریال جریمه میکند

پلیس راهنمائی بمنظور تعیین خط عبور برای عابرین، خط‌کشی نقاطی را که مخصوص‌عبور عابرین است تجدید میکند و در اماکنی که در حال حاضر خط‌کشی وجود ندارد اقدام به‌انجام اینکار میکند

یکی از اقدامات مهم راهنمائی و رانندگی خرید چراغهای راهنمائی مخصوص عابرین پیاده است در حال حاضر در چند تقاطع چراغ عبور عابرین نصب شده است و پلیس‌راهنمائی سعی دارد در کلیه نقاطی که خط کشی مخصوص عابرین‌وجود دارد یک چراغ راهنمائی نصب کند تا هنگام‌عبورعابرین ازمحل‌خط کشی شده اتومبیلها موظف به توقف بشوند.

درباره این اقدام راهنمائی با یک مقام پلیس تماس گرفته شد، وی گفت:

اکثرا تراکم وسائط نقلیه پشت تقاطع‌ها است زیرا موقعی که چراغ‌راهنمائی‌برای‌عبور اتومبیلها قرمز است عابرین ازعرض‌خیابان حرکت میکنند و هنگامیکه چراغ مخصوص حرکت عابرین قرمز میشود اتومبیلها شروع به حرکت میکنند عابرین‌پیاده بازهم بحرکت خود ادامه میدهند و باعث می‌شوند که‌تعداد کمتری اتومبیل از چراغ سبز عبور کنند لذا پشت تقاطع‌ها تراکم بوجود می‌آید. بنابراین برای جلوگیری از این تراکم در مورد عابرین متخلف شدت عمل بیشتری بخرج میدهیم تا به بهبود ترافیک کمک کنیم و در آینده نیز جریمه عدم توجه به‌مقررات کشی‌ها نیزافزایش خواهد یافت.

نظر یکی از عابرین پیاده در مورد رعایت مقررات مربوط به خط کشی‌ها سئوال شد، وی گفت: در خیابانهای پایتخت به اندازه کافی خط‌کشی برای عبور عابرین‌وجود ندارد مثلادرخیابان پهلوی فاصله بین۲محل خط کشی شده گاهی از ۲ کیلومتر تجاوز میکند لذا عابرین مجبورهستند گاه مقررات را زیرپا بگذارند و از محل غیرخط کشی شده عبور کنند.

یکی دیگر از عابرین گفت: چون پلیس‌تاکنون درمورد عابرین متخلف شدت عملی بخرج نداده است و عملا عابرین متخلف‌جریمه نمیشوند تعداد عابرین متخلف افزایش یافته است.

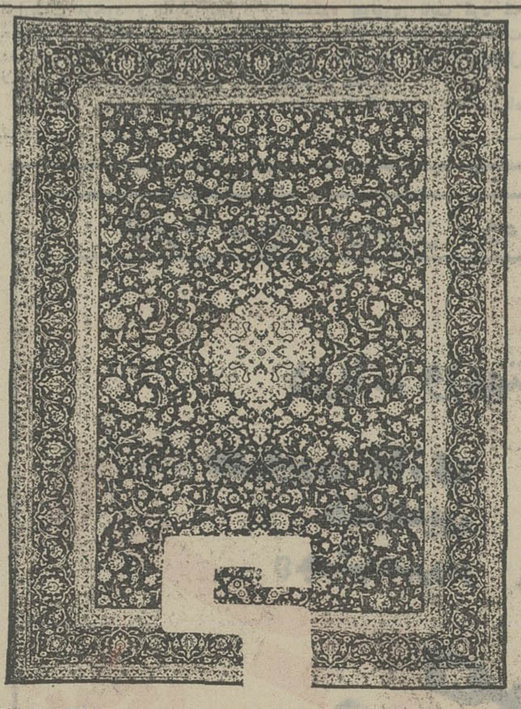

آیا شما میدانید فرش اصیل کدام است
آیا شما میدانید یك فرش چقدر ارزش دارد
آیا شما میدانید کدام فرش آینده دارد
آیا شما میدانید خصوصیات یك فرش خوب چیست

شرکت سهامی فرش ایران

که یك شرکت دولتی وبزرگترین تولید کننده فرش دستباف درجهان میباشد. نقشه های اصیل قالی را با بهترین نوع مواداولیه بدست قالی‌بافان‌ماهرتولید میکند،

حراج بزرگ فرش

را بمنظور انجام یك خدمت اجتماعی و تعدیل قیمتها ترتیب داده است.

حراج بزرگ فرش فقط ۲ روزدیگرادامه دارد

سالنهای ۱۲ و ۱۳ نمایشگاه دائمی ـ خیابان پهلوی ـ پارك وی بعدازهتل هیلتون

شرکت سهامی فرش ایران بزرگترین تولیدکننده فرش دستباف جهان

قیمت حبوبات تنزل میکند

لغو سپرده ثبت سفارش واردات حبوبات، دیروز در بازار با استقبال روبروشد و انتظار میرود در قیمت‌حبوبات در آینده نزدیکی تغییر محسوسی پدید آید.

بازرگانان به دنبال اعلام تسهیلات بانکی برای ورود لوبیا، باقلا نخود، عدس و ماش که از اقلام مهم حبوبات میباشد مقدماتی را جهت ورود آن فراهم کردند.

عده‌ای از عمده فروشان معتقدند که دولت باید ورود حبوبات را کنترل کند تا احتمالا مانع‌ضرر تولید کننده ویابازرگان نشود. چه‌واردات بیش‌از حد موجب‌میگردد که قیمت‌ها پائین آید ودرنتیجه تولید کنندگان‌داخلی باضرر مواجه گردند.

خبرنگار ما گزارش میدهد، انتشار خبر لغو سپرده ثبت سفارش حبوبات ظرف‌دوروز گذشته روی لوبیای‌سفیداثر گذاشته و در حال حاضر لوبیای سفید که قبلا به‌قیمت کیلوئی ۳۰ ریال به فروش میرسید ٤ ریال تنزل قیمت پیدا کرده است.

آگهی استخدام پزشك برای منطقه خوزستان

سازمان بیمه‌های اجتماعی‌برای خدمت در گچساران به‌یک نفر پزشک عمومی با حقوق مکفی نیازمند است.

داوطلبان میتوانند به منظور آگاهی از شرایط استخدام به اداره کل کارگزینی سازمان در خیابان آیزنهاور مراجعه نمایند

م الف ۱۵۱۸٤

سازمان بیمه‌های اجتماعی

۱ـ۲ آ ـ ۷۳۱۹٤

Pitney Bowes

جدید شما چرا؟

شما چرا بجای استفاده از آب و چسب و تمبروصرف وقت زیاد ازماشینهای نقش تمبر که در همه‌جای دنیا متداول است استفاده نمی کنید؟

مزایای استفاده از ماشینهای نقش تمبر مارک PITNEY BOWES

۱ـ تسهیلات جدید پستی
۲ـ صرفه‌جوئی در وقت و کار
۳ـ رفع مشکلات نگهداری وحفاظت تمبر
٤ـ حذف کارهای زائد
۵ـ تسریع در ارسال محمولات
٦ـ ثبت شماره بسته های پستی
۷ـ افزایش پرستیژ نامه ها
۸ـ تبلیغ روی پاکات پستی

پیتنی بوز آماده مشاوره در امور پستی شماست

لوازم یدکی سرویس و تعمیرات همیشه در اختیار شماست

نماینده انحصاری در ایران

شرکت امك با مسئولیت محدود خیابان فرصت شماره ۱۵٦، تلفن ۸۳۰۷۱۲ و ۸۳۰۷۱۱

پیتنی بوز نامی شناخته شده در سراسر اروپا و آمریکا که بزودی در ایران‌تحولی در صنعت ماشینهای دفتری بوجود خواهد آورد.

دکتر محمد علی دانشور رئیس دانشکده علوم تربیتی تبریز :

برای این ۳۰ میلیون دیوانه روانشناس لازم است

روزنامه اطلاعات در صفحه دانشگاهی سئوالی را از قول دانشجویان رشته روانشناسی مطرح نموده بود به این مضمون که فارغ‌التحصیلان رشته روانشناسی پس از اخذ مدرک لیسانس چه باید کنند ؟

این گزارش‌انگیزه‌ای بود تا گروهی از اساتید و متخصصین دانشگاهی ، پیرامون این مساله به اظهار نظر بپردازند . منجمله آقای دکتر محمد علی دانشور رئیس دانشکده علوم تربیتی دانشگاه تبریز طی گفتگویی به خبرنگار ما اظهار داشت :

«روانشناسی اساسا در دنیا رشته جدیدی است ، یعنی تاریخ علوم را که در نظر بگیریم ، علم روانشناسی سابقه بسیار طولانی ندارد و در ایران هم این جدید بودن ، مطرح است .

هم‌اکنون در دانشگاه تبریز رشته اختصاصی بنام رشته روان ـ شناسی وجود دارد و افرادی که در این رشته تخصص پیدا میکنند، به عنوان لیسانسیه های روانشناسی وارد اجتماع میشوند ، ولی باید گفته شود که نیاز برروانشناس باوجود اینکه مسئله‌ای اساسی است، ولی بدرستی احساس نمیشود و حتی گاه با فارغ‌التحصیلان این رشته برخورد میکنیم‌که‌درآموزشگاه ها از معلوماتشان بجز روانشناسی در کیله رشته های علوم استفاده میشود . این امر حاکی از این است که دستگاه ها به لزوم روانشناسی و خدمتی که یک روانشناس میتواند در واحدهای مختلف انجام بدهد آگاهی ندارند .

در مسئله بهداشت روانی و در مسئله درمان کسانی که از لحاظ روانی نابهنجارند ، همچنین از جهت کمک به خانواده‌ها و تربیت کودک ،و از جهت توجه به مشکلات کودکان و نوجوانان ، میتوان از وجود روانشناس استفاده کرد . دکتر دانشور میافزاید:

هرجا که انسان هست و رفتاری از این انسان سربزند ، روانشناس نیز مورد نیاز است و میتواند خدمات ارزنده‌ای انجام بدهد ، بنابراین جای تعجب است وقتی این سئوال مطرح شود که از روانشناس چه استفاده‌ای و چه خدمتی بایستی انتظار داشت ؟

روانشناسی در خدمت خانواده

باز هم مایه تعجب است با این نیازی که جامعه ایران به خدمات ارزنده روانشناسان دارد ، باز کسانی بنام روانشناس دنبال شغل باشند . بنظر من تمام این مدارس راهنمایی‌و تمام ندامتگاه‌ها، و تمام موسسات اجتماعی‌وحتی کارخانجات و کودکستانها و موسساتی که به امر ارشاد خانواده ها اشتغال دارند ، احتیاج به استفاده از روانشناس دارند .

بنا براین خدماتی که روانشناس میتواند انجام دهد یکی دوتا نیست ، دو سال پیش که برای شرکت در شانزدهمین کنگره‌بین‌المللی روانشناسان به آمستردام رفته بودم ، یکی از استادان دانشگاه آمستردام بمن گفت :

« بااینکه هر سال ما مجال زیادتری میدهیم تا افراد بیشتری در رشته روانشناسی دانشگاه به تحصیل بپردازند ، معهذا نیاز جامعه به روانشناس بقدری زیاد است که این عده کثیر روانشناسانی که ما تربیت میکنیم ، جوابگوی تمام نیاز های جامعه نیستند » .

قرن آشفتگی

آقای دکتر محمد علی دانشور در پایان میگوید :

« اینکه گفته شده برای فارغ‌التحصیلان رشته روانشناسی‌بایستی فکری کرد ، بنظر اینجانب نه از این لحاظ است که به روانشناس نیاز نیست ، بلکه از این جهت است که توجهی به خدمات ارزنده روانشناسی ، در رشته های مختلف نمیشود .

بنابراین به عقیده من بایستی خدمات روانشناسی را تشریح‌کرد تا این نیاز احساس شود و ما بتوانیم ازوجود روانشناسان استفاده بیشتری بکنیم،زیرا بشرقرن بیستم‌یک سرگردانی و سردرگمی‌وبلاتکلیفی دچار است ، بطوری که «راپاند» نویسنده و متفکر امریکایی که اخیرا فوت کرد کشور عظیم و وسیع امریکا را به تیمارستانی تشبیه کرد وی گفت در این کشور وسیع در حدود ۳۰ میلیون نفر از سکنه‌اش از لحاظ روانی تعادل سالمی ندارند ، بنابراین در قرن بیستم که‌تحول ودگرگونی شدید است بشر مجال سازش و مجال انطباق بادگرگونیها ویا تغییرات را پیدا نمیکند و طبیعتا از لحاظ روانی دچار آشفتگی وناراحتی میگردد ،پس بشر قرن بیستم بشری است درمرز جنون و دیوانگی و برای این ۳۰ میلیون نفر دیوانه روانشناس لازم است .

بنابراین برای تشخیص این‌ناراحتی‌ها و برای درمان این‌ناراحتی‌ها مسلما به وجود روانشناس نیاز مبرم هست و نادیده گرفتن نقش روانشناس گرهی از مشکلات نخواهد گشود .

دعوت روزنامه اطلاعات ازدانشجویان

پایان نامه

شمارادرروزنامه درج میکنیم

همانطور که در دوشماره قبل نوشتیم ، روزنامه‌اطلاعات درنظر دارد پایان نامه‌های‌تحصیلی‌فارغ‌التحصیلان دانشگاه ها و مدارس عالی کشور را در دوره های لیسانس ،فوق لیسانس و دکترا در صفحه دانشگاهی بامعرفی نویسندگان آن درج نماید ، بهمین جهت از عموم فارغ‌التحصیلان دانشگاه ها دعوت می شود تا یك نسخه از پایان نامه های تحصیلی خود بعد از ظهر هابه‌سرویس دانشگاهی روزنامه اطلاعات مراجعه کنند تا بنوبت نسبت به چاپ‌آن اقدام گردد. ضمنا در پایان سال ۳رساله که از هر جهت بهترین تشخیص داده شود ،بصورت مجموعه‌ای مستقل از طرف موسسه اطلاعات چاپ و در اختیار همگان قرار خواهد گرفت .

نامه استادیاران گروه باستانشناسی و تاریخ هنردانشگاه‌تهران به روزنامه اطلاعات

استاد :

گویا سه‌هزار سال تاریخ برای‌شماقابلی ندارد!

در باستانشناسی بیش از هرچیز باید صداقت و امانت داشت . چرا که یادگارهای زمان گذشته را باید همانطور که هست دید ، شناخت و عرضه کرد.

از یک دیوار ، یک آجر ، سفالی منقش تا جمجمه یک انسان

روز چهارشنبه‌ششم دیماه مطلبی تحت عنوان «قدیمترین تمدن در ایران در حفریات تپه های زاغه آشکار شد» در یکی از روزنامه‌ها منتشر شده بود این مطلب‌عنوان سخنرانی آقای رضا مستوفی استادیار گروه باستانشناسی و تاریخ هنر دانشکده ادبیات‌وعلوم انسانی دانشگاه تهران میباشد که در تاریخ پنجم دیماه برای اعضای محترم کلوب روتاری‌ایراد شده بود مطالب مزبور ما را بر آن داشت که به خاطر موشکافی و روشن شدن حقایق علمی و اطلاع بیشتر و بهتر خوانندگان و مستمعین سخنرانی مزبور و بویژه آگاهی همکار عزیز آقای رضا مستوفی درباره موضوع‌های درج شده اطلاع‌لازم رابه‌اختصار در اختیار همگان قرار دهیم .

۱ـ ایشان پس از مقدمه‌ای میگویند « در لایه اول در پنج سانتی متری‌ازسطح تپه مجسمه‌ها و اشیاء گلی بدست آمده که قدمت آنها به پنجهزار سال می رسد» .

تاریخ گذاری مذکور موجب شگفتی همکاران آقای مستوفی است زیرا بر ما روشن نیست که این تاریخ گذاری بر چه پایه و اساسی متکی است . آیا مبنای تاریخگذاری مشارالیه‌آثار مکشوفه سفالی است یا معماری ؟ و یا نتیجه آزمایش کربن ۱۴ ؟

تا آنجا که برای همکاران‌ایشان روشن است‌آثارسفالی و یامعماری مورد بحث تاکنون مورد بررسی دقیق و قطعی و قابل اظهار نظر قرار نگرفته استو از طرفی‌دیگر نتیجه آزمایش کربن ۱۴ برای لایه اول تاریخی در حدود۴۰۰۰ سال پیش از میلاد میباشد .

۲ـ ایشان‌سپس میگویند «گمانه آزمایش در عمق ۱۵ر۵ متر با شانزده لایه به خاک بکر رسیده است . در حالی که به استناد گزارشات موجود و تایید رئیس حفاری گمانه آزمایش مزبور در عمق حدود ۷ متری و با هفده لایه به خاک بکر رسیده است .

۳ـ آقای مستوفی گفته‌اند :

آزمایش کربن ۱۴ بوسیله آقای محمد حسن یزدان دوست از دانشکده بیولوژی ثابت کرد که قدیمیترین‌لایه ۹ هزار سال قدمت دارد» مورد مزبور هم به این‌شکل تصحیح میگردد .

الف‌ـ دانشکده‌ای به نام دانشگاه بیولوژی در دانشگاه تهران و دانشگاه های ایران وجودندارد و آقای یزدان دوست در دانشکده علوم رشته زیست شناسی، تدریس میکنند . مهمتر آنکه نامبرده اسکلت بدست آمده از تپه زاغه را مفصل بندی کرده وهم‌اکنون در موزه جانور شناسی دانشکده علوم موجود است .

ب‌ـ آزمایش کربن ۱۴ درمرکز اتمی دانشگاه‌تهران بوسیله آقای بوبینگتن و خانم دکتر مهدوی و دیگر همکارانشان انجام گرفته است که هیچ ارتباطی با دانشکده بیولوژی و آقای یزدان دوست ندارد .

ج‌ـ مهمتر آن که تا این تاریخ مرکز اتمی دانشگاه تهران نتیجه آزمایشات کربن ۱۴ طبقات‌تحتانی تپه‌زاغه را اعلام نکرده است تنها مقداری از زغال های عمق ۲ر۸۰ متر (از سطح تپه زاغه) را آزمایش نموده و تاریخی‌برابر ۱۵ + ۶۲۶۹ برای‌آن اعلام‌نموده است .

د‌ـ آقای مستوفی میفرمایند بیش از صد مجسمه گلی از جانوران ، تعدادی سرنیزه و .. و مقدار زیادی ظرف بدست‌آمد. اما آقای مستوفی بهتر میدانند که تعداد مجسمه‌های گلی‌مکشوف در حفاری مزبور شاید به پنجاه عدد هم نرسد .

این الهه مادر نیست

ـایشان اظهار داشته‌اند «یک مجسمه الهه مادر بدست آمده‌که پستان ندارد و این موضوع‌گروه باستانشناسی دانشگاه تهران را گیج کرده است » .

معلوم نیست نامبرده بر مبنای چه موازین علمی این شبئی را با قاطعیت به یک «پیکره الهه‌مادر» نسبت داده‌اند .

۶ـ نامبرده اضافه کرده‌اند که‌چند قاشق و نیز ظرف‌هائی با علامت ضد یهود آلمان نازی بدست آمده است که از ویژگیهای قبایل‌آریائی است.»

بر همه کسانی که کوچیش با علم باستانشناسی ، تاریخ و یا سایر علوم مربوط آشنائی دارند این موضوع روشن است که اقوام

بقیه در صفحه ۱۹

یوسف مجیدزاده

فرخ ملک‌زاده

آغاز دومین هفته نمایش فقط در

سینماهمای

«راجندراکومار» هنرمند محبوب به نقش‌مجنون و «مالاسینها» به نقش لیلی در صحنه‌ای از این فیلم غوغای‌جدیدی به‌راه می‌اندازند .

یك فیلم اجتماعی برای خانواده ها ـ اثری دلپذیر و خاطره‌انگیز با موزیك جادوئی کالیانجی آنندجی

سینماهمای‌ازخانواده‌های‌محترم تقاضا دارد بلیط را قبلا از گیشه سینما رزرو فرمایند

کشتی «کنکوردیاتارک» m/s 'CONCORDIA TAREK'

هم‌اکنون در خرمشهر مشغول‌تخلیه کالاهای وادراتی میباشد و درضمن‌برای بنادر ذیل بارگیری می‌نماید .

نیویورك ، بستن،فیلادلفیا ، بالتیمور ، نورفلك، هوستن ، نیوارلئان

کشتی «کنکوردیافون» m/s "CONCORDIA FONN"

درحدود ۱۹ دی به خرمشهروارد‌خواهد شد.

شرکت‌سهامی

لوانت‌اکسپرس‌ترانسپورت(ایران)

تهران : خیابان سعدی شماره ۴۴۷ تلفن ۳۰۵۳۱۳ و ۵ ـ ۳۰۴۹۳۱
خرمشهر : خیابان شاهرخ تلفن ۲۸۱۴ـ ۲۸۱۵ ـ۳۹۳۵
تبریز : خیابان فردوسی تلفن ۳۳۷۰ ـ ۴۶۹۰
آبادان : شماره ۱۶ سان‌شاین بریم تلفن ۲۱۵۱
بندرپهلوی : آقای مهدی شعبانیان (غازیان)

ازفردا صبح درقویترین گروه سینمائی پایتخت

اونیورسال ـ پاسیفیک

ایران ـ ساینا ـ تیسفون ـ مراد ـ موناکو ـ پرسپولیس ـ کارون

دریا ـ و(مهتاب ـ کریستال)وآستارا (تجریش)

همزمان با تهران در شهرستانهای ★ اصفهان(چهارباغ ـ مهتاب ـ مایاك ـ پارس) ★ مشهد (آسیا ـ سانترال) ★ تبریز (کریستال ـ سعدی) ★ اهواز (دنیا) ★ شیراز (پرسپولیس)

ازامشب درگروه ممتاز سینماهای

آسیا ـ رکس ـ شهوند ـ لیدو ـ نپتون ـ رنگین کمان ـ ژاله ـ پاسارگاد
توسکا ـ المپیا ـ شرق ـ فیروزه ... درایوین سینماونک و ... دیانا

یك فیلم خوب ـ یك قصه‌نو
یك‌حادثه بزرك درسینمای ایران

امیرجعفری ـ پوری‌بنائی ـ بهمن مفید ـ سرکوب و منوچهر طایفه درفیلم

شیربها

محصول سازمان سینمائی سپنتا

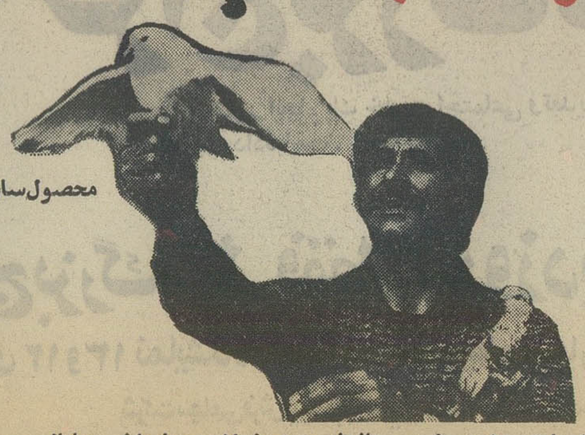

فیلمی بکارگردانی: روبرت اکهارت

همزمان با تهران در شهرستانهای : اصفهان (چهارباغ ـ مایاك ـ مهتاب ـ پارس) ★ آبادان(سهیلا ـ کیهان) ★ اهواز (آپادانا) ★ رشت (آسیا ـ سعدی) ★ قم (دروازه‌طلائی) ★ قزوین (آریا)

اخبار دانشگاهی

برنامه ارکستر ایرانی دانشجویان دانشگاه پهلوی

شیراز: ارکستر ایرانی دانشجویان دانشگاه پهلوی برهبری علی جعفریان دانشجوی هنرمند روشندل برنامه جالبی در ۱۱ قسمت اجراء کرد ومورد توجه دانشجویان و استادان دانشگاه پهلوی قرار گرفت ، در پایان آقای دکتر فرهنگ مهر سبد گلی به اعضاء ارکستر ایرانی دانشجویان هدیه کرد و از آنان قدردانی نمود .

افتتاح کلوب زبان انگلیسی

خانم موریل برادبورك هنگام سخنرانی آقای آزرمی و آقای هاینه‌مارش به سخنرانی این خانم درباره‌شکسپیر گوش میدهند .

باپیشنهاد رئیس گروه انگلیسی دانشکده ادبیات دانشگاه تهران و بهمکاری دکتر آزرمی و خانم خلیلی استادان زبان این دانشکده ، کلوب زبان انگلیسی تشکیل شد و به سرپرستی و مدیریت چند تن از دانشجویان این رشته در تاریخ پنجشنبه ، هفتم دی ماه اولین جلسه رسمی افتتاحیه خود را در تالار شورای دانشکده ادبیات تشکیل داد .

در این جلسه دانشجویان علاقمند لیسانس و فوق لیسانس زبان و جمعی از استادان ایرانی و خارجی‌حضور داشتند و در ابتدای جلسه خانم موریل‌براد بروك ، استاد دانشگاه کمبریج انگلستان که بدعوت کلوب زنان به تهران آمده‌اند درباره شکسپیر و نحوه آثارش سخنرانی کوتاهی کردند ، همچنین بدعوت این کلوب خانم‌اودری لامبرت نماینده انجمن فرهنگی بریتانیا ، آقای رولاند هایندمارش کارشناس زبان انگلیسی ، دکتر ترنی‌گریتی مدیر مرکز آموزش انجمن فرهنگی بریتانیا نیزشرکت داشتند .

هدف این کلوب که بدست خوددانشجویان اداره خواهد شد بالابردن سطح معلومات دانشجویان و تسلط آنان بزبان و ادبیات انگلیس وایجاد همکاری ونزدیکی بیشتر استاد و دانشجو می باشد .

سفر تحقیقی

دکتر منصور اختیار

دکتر منصور اختیاراستاد و مدیر گروه زبان وادبیات انگلیس دانشکده ادبیات دانشگاه تهران برای‌شرکت در کنفرانس «م . ال دی» پاژبان های جدیداز طرف دانشگاه تهران شرکت می کنند آقای دکتراختیاربرای شرکت در این مجمع مدت ۱۵ روز به آمریکا خواهند رفت .

پمپ‌های کا.اس.ب آلمان

زمینهای خشك را بمزارع سرسبز و خرم مبدل میسازد

نماینده انحصاری شرکت بازرگانی دیتون

شاهرضا چهارراه کالج تلفن ۶۶۴۲۲۸ - ۴۹۲۶۳

تلگرافی دایتون ۸۲۴۰۳۶-۸۲۴۰۳۷ تلکس فنی

آپرداکشن کمپانی اینکرپریتید ، مالك اختراع شماره ۷۰۳۷ مربوط به وینیل کلورایدترپولیمرها و طریقه تهیه‌آن میل دارد با صاحبان صنایع در ایران برای‌بهره‌برداری از اختراع خود وارد مذاکره شود. برای اطلاع بیشتر به دفتر حقوقی دکتر آقایان و همکاران خیابان سوم اسفند ۱۴۹مراجعه فرمائید .

آ-۲۲۷۷۳

اسمیت کلین‌اندفرنچ لابراتوریز مالك اختراع شماره ۶۴۲۳ مربوط به .
(ترکیبات آنتلمنتیك)

میل دارد با صاحبان صنایع در ایران برای‌بهره‌برداری از اختراع خود وارد مذاکره شود. برای اطلاع بیشتر به دفتر حقوقی دکتر آقایان و همکاران خیابان سوم اسفند ۱۴۹مراجعه فرمائید .

آ-۲۲۷۷۳

تقاضای تقدیر از یک افسر عالیقدر

سرکار سرگرد ارفعی که بعنوان‌رئیس راهنمائی ورانندگی شهرستان اردبیل منصوب گردیده‌اند از بدو ورود بمنظم ترافیک شهر فعالیت چشمگیری از خود نشان داده بویژه در خیابان پهلوی مشرف به کوچه یساول که همیشه بی‌نظم‌ترین محل از نظر ترافیک بوده وچندین بار حادثه ناگواری در این محل بوقوع پیوسته است . اکنون مردم این محله برسکنه از نظر ایمنی جان فرزندان خود آسوده خاطر واز مقامات مسئول تقاضای تشویق این افسر صدیق و خدمتگزار شاهو مردم را دارند .

اردبیل ـ از طرف اهالی کوچه یساول نظری

تاریخ ۱۲ر۱۰ر۵۱
شماره ۹۱۹۴۳

آگهی مناقصه

سازمان غله کشورحمل مقدار ٤ هزار تن غله را از اهواز به سنندج بمناقصه می گذارد پیشنهادات تا راس ساعت ده صبح روز بیست و چهارم ماه جاری قبول و ساعت یازده همان روز باز و قرائت خواهد شد . سپرده شرکت در مناقصه یکصدو پنجاه هزار (۱۵۰۰۰۰) ریال وجه نقد میباشد طالبین برای کسب اطلاع از شرایط مناقصه و پیمان حمل باداره امور حمل و نقل سازمان غله کشور واقع در خیابان دآور روبروی کاخ وزارت دادگستری مراجعه فرمایند .

م الف ۱۵۳۵٤

سازمان غله کشور

۱ـ۲ آ ـ ۷۳۸٤٤

هواپیمائی ملی ایران «هما»

باهمکاری شرکت هتلهای ایران تقدیم میکند

مسافرت مخصوص به رامسر

نور مرجان

حرکت از تهران روز های دوشنبه ساعت ۱۳¾
مراجعت از رامسر روز های جمعه ساعت ۱۵¾
اقامت چهار شب باصبحانه . اطاق ، بلیت هواپیما رفت و برگشت و وسیله از فرودگاه رامسر به هتل و بالعکس
قیمت کل ـ ۲ر۹۰۰ ریال برای اطفال ۱۶۵۰ ریال .

تور صدف

حرکت از تهران روز های دوشنبه ساعت ۱۳¾
مراجعت از رامسر روز های چهارشنبه ساعت ۱۵¾
اقامت دو شب با صبحانه، اطاق. بلیت هواپیما رفت وبرگشت و وسیله از فرودگاه رامسر به هتل و بالعکس .
قیمت کل ـ ۲ر۰۰۰ ریال برای اطفال ۱۲۵۰ ریال

تور مروارید سفید

حرکت از تهران روز های جمعه ساعت ۱۳¾
مراجعه از رامسر روز های دوشنبه ساعت ۱۵¾
اقامت سه شب با صبحانه. اطاق بلیت هواپیما رفت وبرگشت و وسیله از فرودگاه رامسر به هتل و بالعکس .
قیمت کل ـ ۲ر٤۰۰ ریال برای اطفال ۱٤۵۰ ریال .

تور مروارید سیاه

حرکت از تهران روز های دوشنبه ساعت ۱۳¾
مراجعت از رامسر روز های دوشنبه ساعت ۱۵¾
اقامت هفت شب با صبحانه . اطاق. بلیت هواپیمارفت‌وبرگشت و وسیله از فرودگاه رامسر به هتل و بالعکس .
قیمت کل ـ ٤ر۰۰۰ ریال برای اطفال ۲۲۵۰ ریال .

تور ستاره دریا

حرکت از تهران روز های چهارشنبه ساعت ۱۳¾
مراجعت از رامسر روز های جمعه ساعت ۱۵¾
اقامت دوشب و سه روز با صبحانه . اطاق ، بلیت هواپیما رفت و برگشت و وسیله از فرودگاه رامسر و بالعکس
قیمت کل ـ ۲ر۲۰۰ ریال برای اطفال ۱۲۵۰ ریال .

محل های فروش بلیت و ذخیره جا

فروش بلیت و رزرواسیون

۱ـ اداره مرکزی‌هواپیمائی ملی «هما» ـ دفتر فروش مسافرین
۲ـ شعبه «هما» خیابان ویلا تلفن ۹۱۱۵۷۷
۳ـ شعبه «هما» میدان فردوسی تلفن ۹۱۱۵۸۰
٤ـ شعب «هواپیمائی ملی ایران » در وزارت خارجه تلفن ۳۲۱۱

با این ابتکار تحسین‌انگیز
دیگر هرگز فرصتی از دست نخواهد رفت

Get your hands on the new Pocket Camera

New Kodak pocket Instamatic camera

زیرادوربین‌جدید **پاکت‌اینستاماتیك کداك** راباحجمی کم و دقتی مافوق تصور همیشه‌وهمه‌جا میتوان همراه داشت
(برای تهیه عکسهای رنگی ـ سیاه‌سفیدواسلاید)

بفروشگاههای معتبر و مراکزی که علامت **کداك** دارند مراجعه فرمائید

Kodak

شرکت ملی نفت ایران

NATIONAL Iranian Oil Company is in need of a number of qualified Estimators for service with the Iranian Oil Exploration and Producing Company in South (Oil Fields Areas) with the following requirements:

Education: Technical Diploma plus 2 years specialized training in Cost Estimating.

Experience: Minimum 6 years in Estimating including methods of Structural, Civil and Mechanical Construction as practised by the Oil Production and Refining Industries; Materials Selectivity, Utilization and Drafting.

Language: A good command of English is essential.

Military Service: Performed or exempted (on non-medical grounds)

Religion: Professing one of the recognized religions of Iran.

Age: Below 35 years.

Nationality: Iranian

Applicants, who must not be government employees, should apply in person at National Iranian Oil Company, Recruitment and Redeployment Division, No. 76, Kakh-e-Shomali Avenue, any working day between 08:30 and 11 hours, up to one month from the date of first printing of this notice, bringing with them educational certificates, work references and two photographs.

دنیای ورزش
شنبه‌ها منتشر میشود

آگهی مناقصه شماره ۷٤

نیروی هوائی شاهنشاهی تعدادی کولر گازی مورد نیاز خود را از طریق مناقصه خریداری می نماید . پیشنهاد دهندگان می توانند با مراجعه بستاد فرماندهی نیروی هوائی (خیابان فرح آباد) و دریافت برگ شرایط و مشخصات پیشنهادات خود را برطبق مفاد مندرج در برگ شرائط تنظیم نموده و تا ساعت ۱٤ روز دوشنبه ۹ر۱۱ر۵۱ بدفتر آجودانی کل ستاد فرماندهی نیروی هوائی تسلیم نمایند .

م الف ۱۵۳۵۷

نیروی هوائی شاهنشاهی
۱ـ۲ آ ـ ۷۳۸٤۲

هواپیمائی ملی ایران «هما»

آگهی استخدام

هواپیمائی ملی ایران «هما» بمنظور تکمیل کادر پرسنلی خود چند نفر ماشین‌نویس فارسی ولاتین ومنشی را باشرایط زیر استخدام میکند :

شرایط :

۱ـ داشتن دیپلم کامل متوسطه .
۲ـ داشتن گواهی انجام خدمت زیر پرچم یا معافیت دائم .
۳ـ داشتن حداقل یکسال سابقه کار .
٤ـ قبول شدن در معاینات پزشکی (طبق معیارهای مرکز پزشکی «هما»)
۵ـ حداکثر سن ۲۵ سال .
٦ـ قبول شدن در آزمایشهای ماشین‌نویسی فارسی و لاتین برطبق معیارهای «هما» (٤۰ کلمه فارسی و٤۵ کلمه لاتین با ۷۵٪ صحت)
۷ـ برای منشیگری دانستن شورت‌هند با سرعت ۸۰ کلمه در دقیقه وتسلط کامل بزبان انگلیسی .

حقوق و مزایا :

حقوق متناسب با تجربه ومعلومات شغلی تعیین وداطلبان از مزایای بلیط رایگان وبا تخفیف در داخل وخارج کشور برای خود وافراد خانواده‌بلافصل برابر مقررات موضوعه «هما» برخوردار خواهند شد

داوطلبان واجد شرایط میتوانند برای کسب اطلاع بیشتر و ثبت‌نام با در دست داشتن فتوکپی ومدارک تحصیلی و عین شناسنامه (به‌فرم جدید وعکس‌دار) و مدارک سوابق خدمت وبرگ گواهی انجام خدمت زیر پرچم و دو قطعه عکس ٤ × ٦ از تاریخ نشر این آگهی تا ۲۲ر۱۰ر۵۱ همه روزه باستثنای ایام تعطیل از ساعت ۳ الی٤¾ بعدازظهر به قسمت استخدام هواپیمائی ملی ایران واقع در خیابان فرصت چهارراه ثریا مراجعه کنند

هواپیمائی ملی ایران «هما»

شهربانی کل کشور بمنظور تکمیل کادر موزیك شهربانی کل (دانشگاه پلیس) تعدادی داوطلب باشرایط زیر استخدام مینماید

۱ـ تابعیت دولت شاهنشاهی ایران
۲ـ متدین بیکی‌از ادیان رسمی،
۳ـ دارابودن گواهینامه شش‌ساله ابتدائی یا گواهینامه پایان دوره تحصیلات پنجساله عمومی .
٤ـ داشتن بنیه قوی و صحت مزاج طبق گواهی بهداری شهربانی .
۵ـ عدم اعتیاد به مواد مخدر .
٦ـ نداشتن سوء پیشینه کیفری .
۷ـ قد کمتر از ۱٦۵ سانتیمتر نباشد .
۸ـ حداقل سن ۱۷ سال وآماه حداکثر ۲۰ سال تمام .
۹ـ داشتن معرف و ضامن معتبر .
۱۰ـ دارابودن صلاحیت اخلاقی .
۱۱ـ داوطلبان فقط برای قسمت موزیك استخدام میشوند و حق هیچگونه انتقالی به سایر قسمت‌های شهربانی را ندارند .
۱۲ـ داوطلبان باید به مدت ۵ سال تعهد خدمت بسپارند و پس از انجام تعهدات مربوطه از انجام خدمت زیر پرچم معاف خواهند بود .
۱۳ـ داوطلبان از طریق مسابقه فنی موزیك انتخاب میشوند داوطلبانی که اطلاعات نوازندگی و موسیقی داشته باشند نسبت به سایرین حق تقدم خواهند داشت .
۱٤ـ مدت دوره تحصیلی شش ماهکه در این مدت شبانه‌روزی و مخارج آنان از لحاظ پوشاک و خوراک به عهده شهربانی کل کشور خواهد بود و ماهیانه مبلغ ۵۰۰ ریال کمک هزینه تحصیلی به هریک از آنها پرداخت میشود .
۱۵ـ داوطلبان پس‌از خاتمه دوره٦ماهه و موفقیت درآزمایشات مربوطه بدرجه پاسبانی نایل واز حقوق و مزایای آن بهره‌مندخواهند شدوترفیعات بعدی‌آنان تابع قانون استخدام نیروهای‌مسلح شاهنشاهی خواهد بود .
۱٦ـ داوطلبان برای ثبت‌نام می‌توانند با دردست داشتن مدارک مشروحه زیر همه روزه باستثنای ایام تعطیل تا آخر وقت اداری روز ۱ر۱۲ر۵۱ به دانشگاه پلیس هیئت انتخاب مراجعه نمایند .

مدارک لازم :

۱ـ عین گواهینامه ششم ابتدائی یا جواز قبولی
۲ـ عین شناسنامه عکس‌دار .
۳ـ چهار قطعه عکس ٤×٦ .

مسابقه

قابل توجه کلیه جوانانی که‌خدمت‌مقدس سپاهیگری‌رادر سپاه‌دانش، بهداشت، ترویج وآبادانی و خدمات دادگستری به پایان رسانیده‌اند

کانون سپاهیان انقلاب وابسته بحزب‌ایران نوین که متشکل از سپاهیان انقلاب منقضی‌خدمت میباشد بپرو صدور اعلامیه‌ای مبنی بر پشتیبانی تام از تصمیمات کمیته ملی تدارك بزرگداشت انقلاب و ملاقات با اعضای کمیته و اعلام آمادگی جهت شرکت در این جشن بزرك ملی ، برنامه وسیعی بمنظور برگزاری هرچه با شکوهتر این مراسم تهیه دیده که در مرکز و شعب و نمایندگیهای کانون در سراسر کشور بمورد اجرا گذارده خواهد شد و ضمن این برنامه مسابقاتی بین سپاهیان انقلاب منقضی خدمت تنظیم و برای برندگان این مسابقات در رشته های زیرجوائزی در نظر گرفته است .

۱ـ بهترین مقاله در باره نقش سپاهیان انقلاب در اجرای مفاد منشور انقلاب سفید ایران
۲ـ بهترین خاطره ازدوران‌خدمت‌سپاهیگری
۳ـ بهترین عکس از فعالیت های دوران سپاهیگری

لذا بدینوسیله از عموم سپاهیان انقلاب خدمت کرده که علاقمند به شرکت در هریک از رشته ـ های این مسابقه میباشند دعوت مینماید که‌مقاله، خاطره و یا عکس مورد نظر خود را در مرکز شخصا : بدبیرخانه کانون تسلیم و رسیددریافت دارند . (حداکثر تاپایان روز ٤ر۱۱ر۵۱)

شرکت کنندگان در شهرستانها میتوانند به شعبه کانون سپاهیان انقلاب در محل حزب ایران نوین مراجعه نمایند در صورتیکه شعبه کانون در آن منطقه تشکیل نشده باشد نامه های خود را بوسیله پست بدبیرخانه کانون در مرکزارسال فرمایند ضمنا دبیرخانه کانون همه روزه از ساعت ٤ تا ۸ بعد از ظهر مفتوح و برای ثبت‌نام‌سپاهیان انقلاب منقضی خدمت که علاقمند به عضویت در کانون میباشند آماده است .

آدرس کانون سپاهیان انقلاب : خیابان‌سپه جنب مجلس سنا کوچه فیروز پلاك شماره ۱٤ تلفن ٦٦٢۳۱٤

۱ـ۷۳۵۹۲ کانون سپاهیان انقلاب وابسته‌بحزب ایران‌نوین

مسابقه‌ورودی‌مدرسه‌عالی‌علوم‌ـ‌اراك

آگهی ثبت‌نام مسابقه‌ورودی دوره لیسانس ریاضی

برای نیمسال دوم سال آموزشی ۵۲ـ۱۳۵۱

مدرسه عالی علوم ـ اراك از میان دارندگان دیپلم کامل متوسطه شعبه ریاضی برای رشته ریاضی از طریق امتحان و مسابقه بمنظور تربیت دبیر تعداد ۵۰ نفر دانشجو می‌پذیرد

شرایط ثبت‌نام :

۱ـ داوطلبان باید مدارک مورد نیاز را بهمراه برگ درخواست ثبت‌نام طبق نمونه زیر که با خط خوانا تکمیل و امضاء نموده باشند ، با پست سفارشی به صندوق پستی شماره ۳۲۰۷ تهران ارسال دارند و رسید پستی را تا هنگام دریافت کارت مسابقه‌ورودی همراه داشته باشند .

اینجانب (نام خانوادگی) نام
دارای شناسنامه‌شماره صادره از متولد
فرزند دارای دیپلم‌متوسطه دررشته‌ریاضی
داوطلب شرکت در مسابقه ورودی مدرسه عالی علوم ـ اراك هستم
نشانی : شماره تلفن
امضاء تاریخ :

۲ـ درخواست ثبت‌نام و ضمائم آن بایستی تا پایان وقت اداری روز ۲٤ دی ماه ۱۳۵۱ به پست تحویل شده باشد ، به تقاضاهائی که مدارک آنها ناقص باشد و یا از طرف داوطلب امضاء نشده باشد یا بعد از تاریخ مذکور پست شده باشد ترتیب‌اثر داده‌نخواهد شد و کارت شرکت در مسابقه ورودی صادر نخواهد گردید .

۳ـ مدارکی که باید بانضمام برگ درخواست‌ثبت‌نام فرستاده شود :

الف ـ نسخه اول فیش بانکی پانصد ریال که‌بابت حق ثبت‌نام در مسابقه ورودی به حساب جاری شماره ۲۰۰۰ بانک صادرات اراك پرداخت و یا ازشهرستان‌ها حواله شده باشد .

ب ـ سه قطعه عکس ٤×۳ که در سال جاری گرفته شده و نام داوطلب در پشت هر سه قطعه‌نوشته شده باشد .

تذکر : مدارک فوق و همچنین مبلغی که بابت ثبت‌نام در مسابقه ورودی پرداخت شده است بهیچوجه مسترد نخواهد شد ،اعم از اینکه داوطلب درمسابقه ورودی پذیرفته یا مردود گردیده و یا خود از شرکت در امتحان منصرف شده و یا بعلت نقص مدارک و غیره به تقاضای او ترتیب‌اثر داده نشده باشد .

اطلاعات مربوط به مسابقه ورودی :

۱ـ مواد امتحانی مسابقه ورودی عبارتست از: ریاضیات دوره متوسطه حدود شعبه ریاضی باضریب سه ، زبان انگلیسی با ضریب دو ، فارسی با ضریبدو و اطلاعات عمومی با ضریب یک .

۲ـ توزیع کارت ورودی روز پنجشنبه ۲۸دیماه در اراك خواهد بود و امتحان از ساعت ۹ صبح روز جمعه ۲۹ دیماه در مدرسه عالی علوم ـ اراك‌انجام خواهد گرفت .

کارت ورود به جلسه امتحان فقط بخود داوطلب‌آنهم با ارائه شناسنامه عکس‌دار و یا گواهی‌نامه رانندگی و یا کارنامه عکس‌دار و یا مدرک قبولی‌ششم‌متوسطه که عکس‌دار بوده باشد داده خواهد شد.

سایر اطلاعات مربوط به ادامه تحصیل درمدرسه عالی علوم ـ اراك

۱ـ پذیرفته‌شدگان مسابقه ورودی مدرسه عالی علوم ـ اراك فقط درصورتی میتوانند در این مدرسه ثبت‌نام و ادامه تحصیل دهند که ثبت‌نام آنها ازنظر قوانین و مقررات وظیفه عمومی بلامانع باشد .

۲ـ قبولشدگان این دوره از مسابقه ورودی چنانچه طبق مقررات در مهلت مقرر ثبت‌نام ننمایند و مشغول تحصیل نگردند ، نتیجه قبولی آنان کان‌لم‌یکن تلقی گردیده و برای دوره بعدی معتبر نخواهد بود .

۳ـ شهریه دانشجویان سالانه چهل‌هزار ریال و مبلغ ۱۵۰۰ ریال بابت ورزش و بیمه است که دانشجویان باید بهنگام ثبت‌نام یکجا پرداخت نمایند .

٤ـ مدرسه عالی علوم ـ اراك از پذیرفتن کسانی که در موسسات دولتی و غیر دولتی ـ مشغول کار میباشند معذور است .

۵ـ مدرسه عالی علوم ـ اراك جهت تامین مسکن دانشجویان و سلفسرویس تعهدی نمی‌سپارد

٦ـ برنامه و ساعات درس دانشجویان در هر ساعتی که امکان‌پذیر باشد از طرف مدرسه تعیین خواهد شد .

مدرسه عالی علوم ـ اراك

آ-۷۳٦۰٤

گویاسه‌هزارسال‌تاریخ

بقیه از صفحه ۱۸

هند و اروپائی و تیره‌ای از آنها به نام اریائی‌هادر حدود چهزاره و قرنی مهاجرت کرده و به ایران آمده‌اند و تاحدن ورود اریائی‌ها را به‌ایران زودتر از اواخر هزاره سوم و یا اوایل هزاره دوم پیش‌از میلاد ذکر نکرده‌اند.

ضمنا نقش صلیب شکسته‌برروی ظروف پیش از تاریخ هیچ‌ارتباطی با اریائیها و آلمان نازی ندارد شاید اقوی مستوفی درصددارائه فرضیه جدیدی هستند مبنی‌براین که اریائی‌ها ٦ هزار سال پیش ساکن دست قزوین بوده‌اند.

قابل ذکر است که درطول سه فصل حفاری‌انجام‌شده تنهاقسمتی از یک فاشق سفالی از حفریات زاغه بدست آمده است.

۷ـ آقای مستوفی درمورد قبرها فرموده‌اند «پس از برداشتن‌خشت ها» گروه با یکی از قدیمیترین اسکلت‌هائی که تاکنون در ایران بدست آمده روبرو شد » و آنگاه قدمت آنرا هفت هزار سال ذکر کرده‌اند.

مبنای تاریخ‌گذاری‌قبر مذکورنیز مانند سایر موارد اظهاری‌مشارالیه مبتنی و متکی بر دلائل علمی و اصولی نیست و دیگر اینکه‌ادعای نامبرده «قدیمیترین اسکلت» نیز مقرون به حقیقت نمی‌باشد زیرا با اندک صرف وقت و مراجعه به گزارشات حفریات گوناگون مانند سیلک و غارهای هوتو و کمربندو غیره متوجه خواهند شد که در کشور ما قبور قدیمی‌تری در نقاط مختلف بدست آمده است .

۸ـ درمورد قبر فوق آقای مستوفی فرموده‌اند «یك پوست لاکپشت در پای اسکلت پیدا شد این پوست لاکپشت علامتی بود که وجود اسکلت یک دختربا‌کره ۱٦ـ۱۹ ساله‌ای را در این قبر اعلام میداشت » بر ما و بر هیچ کس معلوم نیست که وجود لاک لاکپشت در قبور چه رابطه‌ای‌با سن ، جنسیت و باکره بودن اسکلت دارد ؟

۹ـ سپس اظهارداشته‌اندچندین قبر دیگر که مجموعا ۱۲ اسکلت را در خود جای داده بودند در خانه‌ها بدست آمد » تا انجا که مشارالیه و همکاران هیات حفاری اطلاع دارد تعداد قبور ادعائی ایشان به هفت نیز نمیرسد .

۱۰ـ برای نتیجه‌گیری ازحفریات مزبور آقای مستوفی می‌فرمایند «موضوع مهم دراین حفریات‌روشن شدن مقدار زیادی از سنت های ناشناخته درمورد زندگی و محیط زندگی مردمی بوده‌است‌که در این محل هفت تا نه هزار سال پیش میزیسته‌اند » این بیانات نیزهمانند سایر موارد اظهاری باعث‌شگفتی فراوان است‌زیراکار حفاری‌ایشان پس از سه فصل از حدود ۵ر۱ متر (از سطح تپه) یعنی لایه‌چهارم پائین‌تر نرفته است و آگاهی ما از ۱۲ لایه دیگر صرفاز یکحفاره آزمایشی (۱×۱ متر) به دست آمده است که تا عمق حدود هفت متر درآینده ادامه یابد و معلوم نیست چگونه و با چه روشی‌پیش از حفاری و کشف آثار ۱۲ طبقه دیگر میتوان چنین اظهاراتی رادر یک جمع بیان نمود.

۱۱ـ آقای مستوفی‌در پایان‌گفتار خود فرموده‌اند «آقای دکترصادق ملک و گروه دیگری که زیر نظر ایشان دراین حفریات همکاری داشته‌اند ...»مبتدای گفته مزبور درست است یعنی‌آقای دکترصادق ملک شهمیرزادی واعضای‌دیگردر این حفاری یا یکدیگر همکاری و همراهی نموده‌اند ، اما واقعیت‌امر این است که آقای دکتر نگهبان رئیس هیات برای نتیجه‌گیری‌بهتر از حفریات تپه زاغه آقای صادق ملک شهمیرزادی را در سال‌جاری به عنوان سرپرست فنی حفریات زاغه(در حضور کلیه افراد هیات) برگزیدند .

استادیاران گروه باستانشناسی‌و تاریخ هنر : دکتر فرخ‌ملکزاده ـ صادق ملک شهمیرزادی ـ یوسف مجیدزاده ـ مسعود کلزاری

نیسار معظم سرنیپ کمند

فرمانده ژاندارمری استان مازندران

از بذل عنایت آن جناب در امر انتقال فرزندم از بیمارستان‌رضا پهلوی شاهی به تهران وسیله هلی‌کوپتر انجام شده صمیمانه قدردانی نموده استدعا دارد عرض تشکرم را بپذیرید.

شاهی ـ نایب رئیس انجمن شهرحاج سیدباقرباقری

تشکر

از کلیه دوستان و آشنایان و همکاران محترم‌فرهنگی که وسیله تلگراف ونامه وجراید انتخاب اینجانب را از طرف انجمن محترم شهر کاشان بسمت شهردار کاشان تبریک گفته بودند ، بدینوسیله تشکر وسپاسگزاری نموده توفیق همه را در راه خدمت بشاهنشاه آریامهر از خداوند متعال مسئلت دارد.

کاشان ـ مرتضی نوربخش

تشکر و قدردانی

بدین وسیله از جناب آقای دکتر امیرفر ریاست محترم بیمارستان رضا پهلوی و آقایان دکتر بهزادی رئیس و دکتر هومن متخصص جراحی پلاستیک بیمارستان ۵۰۱ ارتش که برای معالجه فرزندم بذل مساعی فرموده‌اند صمیمانه قدردانی نموده استدعا دارم عرض تشکرم را بپذیرید .

شاهی ـ نایب رئیس انجمن شهر حاج سیدباقر باقری

رئیس جمعیت زنان کارمند سازمان امور استخدامی :

اگر خانمها میخواهند برجسته ترین باشند بفرمایند

بحث برسر این موضوع که زن کارمند ، صرفنظر از قالب قوانین و مقررات ، بدلیل سنت هائی که همچنان زن را ضعیف می داند و مرد را قوی ، هنگام واگذاری مشاغل فراموش می شود ، صحبت امروز و دیروزنیست. بحثی است که بدنبال یك گفتگوی رسمی خانم دبیر کل سازمان زنان ایران ، آغاز شد . بعد هم آقایان وزراء حرفهایشان را زدند و حالا نوبت به روسای جمعیت های زنان کارمند که در اصل همانها بلوا برپا کردند ، رسیده است . هرچند که محظورات شغلی و اخلاقی گروهی از آنها را از بازگو کردن حقایق باز می دارد ولی بهر حال حرفها ، حاکی از همان حقیقت است که کارمند زن باوجود شرایط مساوی از آقای کارمندعقبتر است .

نتیجه این گفتگو ها نیز طرح موضوع جدید است اینکه درسازمانهای قدیمی تروباسابقه‌تر مشکلات زنان کارمند بمراتب بیشتر از سازمان های جوان است . یکی از این دستگاه های جوان سازمان امور اداری‌واستخدامی است این سازمان چند سالی‌است‌تاسیس شده و خانمها، فقط یك چهارم عده کارمندان آن را تشکیل می دهند.

جمعیت زنان کارمند این سازمان با داشتن افراد متخصص ، یکی از برجسته ترین جمعیت های‌زنان کارمند است که بیشتر از سایر جمعیت ها به مقررات و قوانین آشنائی دارند . در راس این جمعیت خانم هما مجلل‌قرار دارد که فوق لیسانس علوم اداری است واولین‌زن کارمند این سازمان است آنچه ذیلا مطالعه می فرمائید ، حاصل گفتگوئی است با خانم مجلل رئیس جمعیت زنان‌سازمان امور استخدامی .

نقطه آغاز گفتگوی ما با او، تقسیم مشاغل در سازمان‌امور استخدامی است . خانم مجلل می گوید : ما مشمول قوانین‌و مقررات استخدامی کشورهستیم وقانون هم زن و مرد نمی شناسد ، و سپس با قاطعیت می افزاید :

اصولا دستگاه‌مقداری‌خواسته های منطقی دارد ، کار را به کسی می دهد که شایسته‌ترین باشد . بنابر این اگر خانم ها می خواهند شایسته ترین و در نتیجه برجسته ترین فرد باشند این خودشان هستند که باید وارد میدان شوند ، پس بفرمایند وارد میدان شوند .

ـمنظورتان این است که در استخدام و پیشرفت کارمند فقط شایستگی او مطرح‌خواهد بود نه جنسیت ؟

ـبله شاید چون دستگاه ما یك سازمان جوان است وافراد جوان و متخصص راجذب‌کرده تبعیضات سنتی کمتر است ، ولی حرف اساسی من اینست که تحصیلات ، شعورو توانائی و مدیریت در واگذاری مشاغل مطرح است . مثلا درهمین سازمان خانم مدیر کل داریم، خانم کارشناس داریم خانم کارمند معمولی داریم و خانم ماشین نویس هم همچنین . هرکس بقدر توانائی و دانش خود مقامی یافته است .

ـ میدانیم که خانم مجلل یکی از کسانی است که در مصاحبه داوطلبان استخدام دولت شرکت دارد . ولذا می پرسم : شما از نزدیك باافراد داوطلب استخدام دولت روبرو هستید بفرمائید زنها بیشتر موفق می شوند یا مرد ها ؟

ـزنها تا چند سال پیش‌آزادی عمل لازم را نداشتند و لذا به علت عدم حضور در اجتماع، پختگی کافی برای اجتماعی بودن را ندارند ولی مردها این شانس را همیشه داشته‌اند که در اجتماع باشند و دست و پایشان را گم نکنند . در انتخاب کارمند نحوه برخورد، رفتار ، گفتار ، نحوه کار و انضباط مطرح است البته هرچه زمان بگذرد و زنها فرصت تجربه اندوزی پیدا کنند شانس بیشتری برای استخدام می یابند . مثلا وقتی سازمان‌اموراستخدامی گسترش پیداکرد نیاز بوجود افراد متخصص بیشتر احساس شد و زنهای تحصیلکرده بیشتر از آقایان به استخدام درآمدند. در سازمان ما زن و مرد بطور مساوی مسئولیت دارند . یك خانم کارشناس درست همان وظایفی را عهده‌دار است که آقای کارشناس باید انجام دهد .

ـباین ترتیب پس اصولا در سازمان شما مسئله‌ای برای خانمها وجود ندارد ؟

ـچرا ... ما هم مسائل و مشکلاتی داریم ، مثلا وقتی به آقایان کارمند خواربار می دهند همسر و فرزندانش راهم درنظر می گیرند ، در صورتی که کارمندزن فقط برای‌خودش خواروبار می گیرد . البته این مطلب بدلیل آنست که می ـ گویند تکفل خانواده با مرد است مورد دیگر این که‌برای ایجادمهد کودك برای‌نگهداری فرزندان خانمهای کارمنداقدام کردیم‌ولی‌با عدم موفقیت مواجه شدیم .

ما یك مطلب بخصوصی راهم مطرح کرده‌ایم و آن این‌است که اگر خانمی در دوران قبل از بارداری از جهت وضع عمومی شرایط مساعدی‌داشت و از یکماه مرخصی استفاده نکرد ، بتواند بعد از زایمان بطور کامل از مرخصی خود استفاده کند که البته این‌هنوز یك پیشنهاد است .

ـشنیده می شود عده زیادی از خانمهای کارمند سازمان امور استخدامی عضو جمعیت نیستند ، علت چیست ؟

ـتعدادی از خانمها اصولانمی خواهند عضو هیچ جمعیتی بشوند و علاقمند به فعالیت‌های اجتماعی نیستند ، بعلاوه‌هدف تبلیغاتی ما نیز این نیست‌که اشخاص را وادار کنیم که عضو جمعیت بشوندبلکه‌هدفمان آنست که به آنها تفهیم‌کنیم که این جمعیت چه نفعی برای آنها دارد از سوئی‌متاسفانه اساسنامه جمعیت های زنان کارمند برای کلیه سازمان ها یکنواخت است در صورتی که باید این اساسنامه مطابق نیازمندیهای هر سازمان‌تدوین گردد .

ـتابحال چه فعالیت هائی داشته‌اید ؟

ـفعالیت های ما در چهارچوب خواسته های سازمان زنان‌است ما بیش از آنچه سازمان زنان از ماتوقع داردنمی‌توانیم‌فعالیت داشته باشیم . ما نمی‌توانیم ضمن کار های اداری کار های اجتماعی دیگر انجام دهیم . نه باین دلیل که نمی خواهیم، بلکه به آنجهت است که فرصت نداریم .

دو زن مشاوراستاندار شدند

بانو ناهید فریار

دوخانم سرشناس مشهدی از جانب‌آقای زاهدی‌استاندار خراسان ، به سمت مشاور استاندار منصوب شدند ..

بانوان‌توران کلالی‌قهرمان و ناهید فریار هر دومشهدی هستند و در زمینه فعالیت های اجتماعی این شهر ، شهرت دارند .

خانم توران کلالی‌قهرمان، از سی سال قبل فعالیت های اجتماعی را آغاز کرده و تاکنون ریاست حوزه یك شورای داوری ، سمت مشاور در دادگاه اطفال ، عضویت درانجمن شهرستان ،عضویت در انجمن استان ، نیابت ریاست درجمعیت خیریه فرح پهلوی ، نیابت ریاست در انجمن حمایت از جذامیان و عضویت در کمیته حزب‌ایران نوین را بعهده داشته است.

خانم ناهید فریار همسر دکتر فریار رئیس دانشگاه مشهد ، تا پایان تحصیلات متوسطه در مشهد بوده و سپس برای ادامه تحصیل عازم آمریکا شدو ازدانشگاه نیویورك باخذ گواهینامه فوق لیسانس در رشته‌تغذیه نائل گردید . وی پس‌از یك اقامت طولانی درآمریکا به ایران بازگشت .

خانم فریار یکی ازاعضای هیات‌موسس انجمن‌بین‌المللی زنان ایران است و علاوه بر فعالیت های اجتماعی ، مدتی در آموزشگاه عالی پرستاری جرجانی‌وآموزشگاه های وابسته به دانشگاه مشهد به‌تدریس اشتغال داشته و کتابی تحت عنوان «تغذیه و رژیم درمانی»تالیف کرده است .

محفل زنان

هیئت مدیره جدید

چند روز قبل‌جمعیت‌دختران دانشجو وابسته به سازمان زنان ایران ، مجمع عمومی‌خود را در حضور خانم افخمی دبیر کل سازمان زنان ایران تشکیل داد . در این مجمع انتخابات هیئت مدیره انجام شد وهیئت مدیره جدید جمعیت باین شرح انتخاب گردیدند : خانم‌شیبانی رئیس ، خلیلی معاون اول ، خانم‌تبریزی معاون دوم ،خانم مختاریان منشی اول ، خانم شیروانی منشی دوم و خانم مهوش لیاقت خزانه‌دار .

برف روبی باشلوار !

زمستان که رسید خانمها از مینی‌ژوپ دست کشیدند و شلوارپوش شدند . شلوار مد سال لبه گشاد ، و چنان بلند است که روی زمین کشیده می شود. و لذا در این چند روز اخیرکه‌برف‌باریده بود،خانمها با حرکت روی برفها ، با لبه‌گشاد شلوارهایشان‌برف زمین را پارو میکردند!

در مجلسی که همین‌موضوع مطرح بود ، خانمی گفت : بیچاره زن که هرکار بکند ، برایش یک لطیفه میسازند ! ـ درحالیکه این آقایان هر کار بکنند ولو خرق عادت هم‌باشد، صدای کسی درنمی‌آید .

آرایشی مناسب زمستان سرد و سفید

قطعا شماهم چون زنان دیگر مایلید در همه اوقات‌و تحت‌هر شرایطی زیبائیتان همه‌را به‌تحسین وادارد، ولی برای آنکه در اجتماع آداب برای آنکه در اجتماع آداب‌دان و موقعیت شناس معرفی شوید باید از نوع آرایش مد روز ، در روز و شب ، آگاه باشید .

اینکه چه نوع آرایشی‌مد سال است ، موضوعی است که اغلب سرشناسان مد و زیبائی‌و آرایشگران معروف دنیا اعلام می کنند . آنچه که برای فصل پائیزوزمستان امسال پیش‌بینی شده است آرایش مات و کم‌رنك است و آنچه که برای‌این آرایش بیشتر مورد استفاده دارد ، قلم‌مو و فرچه های کوچك است . لابد میدانید که‌برای هر عضو صورت قلم‌موی مخصوصی درست کرده‌اند، تا بوسیله آن آرایش‌صورت صاف و یکسان انجام گیرد. قبل‌از بکار بردن فرچه یا قلم‌مو باید کرم قبل‌ازآرایش مورد استفاده قرار گیرد و بعد ، روی آن پودر دلخواه بکار رود .

با قلم‌موی ابرو ، ابروهای خود را صاف و مرتب کنید و پس از آن ، بکمك همان قلم‌مو که نوکی تیز دارد ابروهای خود را بفرم‌دلخواه آرایش دهید و بعد با قلم موی دوم که برای خط‌چشم تهیه دیده‌اید پشت چشمهای خود را مطابق بافرم چشم و مناسب برای‌محلی که‌خواهید رفت ، سایه بزنید ،فراموش نکنید برای روز از سایه‌ای کاملا روشن و طبیعی‌استفاده کنید و برای شب از سایه سیرتر و براق‌تر پس‌از آنکه کار با قلم‌مو تمام شد ، از ریمل برای مژه ها استفاده کنید و بعد از قلم‌موئی که مخصوص گونه ها است استفاده کنید . این قلم‌موبه صورت فرچه های معمولی‌می باشد ولی موهای نرم‌تر و پرپشت‌تر دارد . باکمك این قلم‌مو میتوانید روژ گونه‌ها را صاف و یکنواخت بمالیدتا کاملاروی گونه‌ها محوشود. بدنیست بدانید که اگر گونه های شما برآمدگی زیاد داشت باید از روژ بزرك استفاده کنید .پس‌از فراغت از گونه‌ها ، بسراغ لب ها بروید و باقلم‌موی مخصوص لب که موهای کم و نرم دارد و تقریبا شبیه مداد میباشد، روی لبها خطوط باریك و ظریف رسم کنید . قبلا بالای خط اطراف لب را با این‌قلم‌مو مشخص نمائید و بعد روی لب را با قلم‌مو پر کنید . ضمنا میتوانید روژ لب و رنك خطوط لب را دو رنك انتخاب کنید .

دانستنیهای یك کدبانو

از : ملکه یوسفیان

● برای اینکه لباسهای شسته شده شما تمیز و بدون لک باشد از طنابهای نایلونی تمیز برای خشک کردن آنها استفاده کنید.

★ دامنهای پلیسه یا لباس پلیسه را هیچوقت در ماشین لباس‌شوئی نیندازید زیرا ماشین‌به پلیسه‌های آن صدمه میزند- این قبیل لباسها را اگر پارچه آن طبیعی و از جنس ترگال باشد در طشت بشوئید و بعد آنها را بدون اینکه فشار بدهید به چوب لباس آویزان کنید تا خشک شود.

● برای دوام بیشتر جورابهای نایلون سعی کنید هر شب قبل از خواب آنها را بشوئید (البته با آب کاملا سرد) و بعد بدون آنکه آنها را فشار بدهید ، در یک حوله کوچک بپیچید و فردا صبح آنها را بپوشید با این عمل هر جفت جوراب شما دوام بیشتری خواهد داشت .

★ اغلب از خانمها جلد داخلی بالشی را که داخلش پر است نمی‌شویند زیرا فکر میکند که پرهای آن پراکنده میشود ولی این کار راه دارد . قبلا یک کیسه نایلون بزرگ که کمی هم داخل آن مرطوب باشد آماده کنیدبعد یکسر بالش را باز کرده داخل کیسه نایلون قرار بدهیدو بالش پر را داخل کیسه نایلون بریزید و سر آنرابه‌بندید. بعد روبالش را تمیز بشوئید و خشک کرده اطو بزنید برای اینکه پرهای ریز از بالش بیرون نیاید باید بعد از آنکه روبالشی را اطو زدید آنرا از طرف پشت بر روی میز اطو قرار بدهید و با یک تکه صابون خشک روی پارچه بمالید و سپس پرها را داخل روبالشی بریزید .

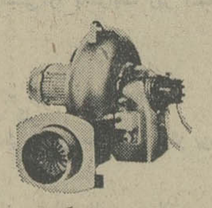

مشعل های حرارت مرکزی
کوئنود
ساخت کارخانجات «شارمیلز» سویس را از-
CUENOD
شرکت سهامی خاص ابداع
واردکننده - فروشنده ونصب‌کننده لوازم حرارت مرکزی وتهویه مطبوع
(نماینده انحصاری CHARMILLS درایران) خریداری فرمائید .
خیابان ایران نوین - مقابل خیابان وصال شیرازی تلفن ۷ و ۶۳۳۲۳۶ صندوق پستی ۱۸۳۵ تلگرافی ۷۴۱۸

شرکت ملی نفت ایران
امور پخش
قابل توجه صاحبان دستگاه‌های حرارت مرکزی
پیرو اطلاعیه های قبلی باطلاع صاحبان دستگاه های‌حرارت مرکزی میرساند چنانچه در تامین نفت‌گاز مورد نیاز خود با اشکالی مواجه گردیدند تلفنهای شماره ۷۶۵۹۱۱ـ ۷۵۳۲۱۷ و ۷۶۵۹۱۲ در کلیه ایام هفته از ساعت ۸صبح الی ۸ بعدازظهر آماده پاسخگوئی است .

از امشب فقط در سینما ریولی
التهابی خفقان‌آور که باتمام‌قدرت‌خودبرقلب و روح‌تماشاچی‌چنك میزند و یك لحظه او را آرام نمیگذارد . . . !
بیگانه‌ها
شارل آزناوور
ریمون پلگرن
در فیلمی بکارگردانی : سرجیو گوبی
زنگی

باشرکت
ماری کریستین بارو
آلبرمینسکی و ... کاتیا آزناوور

آغاز هفته دوم
نمایش در سینما
سینه‌موند
نمایش دهنده فیلمهای مخصوص کودکان ـ نوجوانان و خانواده‌ها
اثری کمدی که کوچك وبزرك، پیروجوان زن و مرد و پسرو دختر از تماشای آن لذت خواهند برد .
والت دیسنی تقدیم میکند
فردمک مورای
نانسی اولسون-کینان وین
تامی کرک درفیلم کمدی

پروفور کم حافظه

تاریخ ۷ر۱۰ر۵۱ شماره ۱۰۵۲۴
آگهی ازشرکت مخابرات ایران
بمنظور گسترش و فراهم آوردن امکانات بیشتر برای واگذاری شماره های جدید قسمتی از کابل های منطقه زیر مربوط بمرکز تلفن قصر
(تعویض شماره ۷۵ و ۷۶ به ۸۴) بعلت ضرورت فنی از تاریخ ۱۶ر۱۰ر۵۱ برگردان می شود و ناگزیر اختلالاتی در ارتباط تلفنی مشترکان محترم روی خواهد داد .
شماره های جدید قبلا باطلاع مشترکان گرامی رسیده و در اختیار قسمت اطلاعات (۱۱۸) نیز گذاشته خواهد شد .
م الف ۱۵۳۶۶

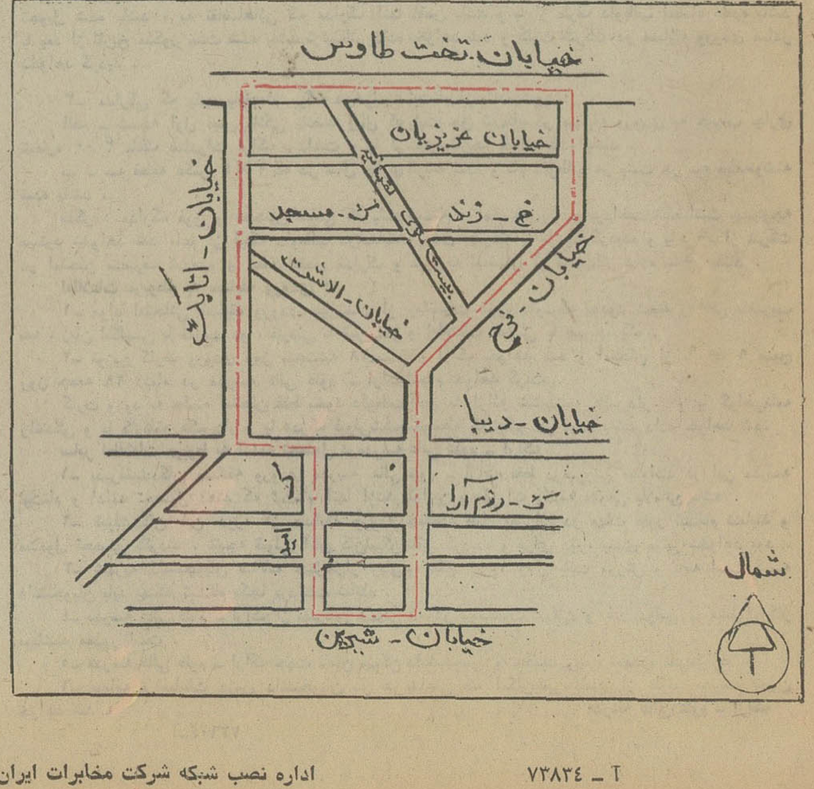

اداره نصب شبکه شرکت مخابرات ایران
آ ـ ۷۳۸۳۴

لایحه تکمیلی قانون سهیم کردن کارگران آماده شد

★ کارگاههای صنعتی و تولیدی مکلف‌اند تا سه ماه دیگر پیمان دستجمعی منعقد سازند .

★ برای واحد هائی که‌شامل قانون نمیشوند پیش‌بینی های لازم شده است .

لایحه تکمیلی قانون سهیم‌کردن کارگران در منافع کارگاههای صنعتی وتولیدی از طرف‌وزارت کار و امور اجتماعی تهیه شد و بزودی‌تقدیم قوه مقننه خواهد شد.

براساس ماده ۵۳ این لایحه کارفرمایان کارگاههای صنعتی و تولیدی که بموجب تصمیم شورای عالی کار بمقررات این قانون‌درمورد‌آنها اجرامیگردد مکلف‌اند ظرف سه ماه اقدام به بستن‌پیمان دستجمعی‌بمنظور سهیم کردن کارگران در منافع نمایند .

در صورتیکه کارگران کارگاه دارای سندیکای حائز اکثریت نباشند . پیمان دسته جمعی مزبور با نماینده کارگران‌انعقاد خواهد شد . و در صورتیکه در کارگاهی نماینده کارگران در شورای کارگاه انتخاب نشده باشد پیمان دستجمعی که حداقل بامضاء نصف بعلاوه یک کارگران همان کارگاه رسیده باشد در مورد کلیه کارگران نافذ خواهد بود.

درکارگاههای صنعتی وتولیدی که مشخصات آنها بتشخیص وزارت کار با مشخصاتی که بوسیله شورایعالی کار برای انعقاد پیمان دستجمعی تعیین گردیده است انطباق نداشته باشدمیزان سهم سالانه‌کارگران هر دو سال یکبار با توجه به وضع اقتصادی و میزان‌بهره وری هر رشته فعالیت و میزان درآمد ومزایای‌کارگران ازطرف وزارت کار پس از کسب نظر وزارت اقتصاد و اتاق صنایع یا اتاق اصناف تعیین خواهد شد .

کارگاههای دولتی

کارگاههای صنعتی وتولیدی که بوسیله دولت یا شهرداریها اداره‌میشود مکلف‌اند‌درصورتیکه مقررات این‌قانون در بارمصنایع وکارگاههای مشابه آنها در بخش خصوصی اجرا میگردد ، نسبت به سهیم کردن کارگران خود اقدام کنند .

در کارگاهها و صنایعی که بوسیله‌نیروهای‌مسلح‌شاهنشاهی اداره میشودسهیم‌کردن‌کارگران کارگاهها و صنایع مزبور از طریق پاداش سالانه باتصویب مراجع صلاحیتدار مربوط‌اجرا خواهند گردید .

وزارت کار و امور اجتماعی بطور کلی در مورد اجرای‌قانون سهیم کردن کارگران و نحوه امضاء پیمان کارگران نظارت مستقیم خواهد داشت . کلیه امضاء کنندگان پیمان مکلفند دفاتر و اسناد و مدارک‌کارگاه و حساب سود و زیان خود را به وزارت کار و امور اجتماعی ارسال دارند .

در صورتیکه ترازنامه کارگاهی مورد تایید وزارت کار قرار نگیرد و یا امضا کننده پیمان از جانب کارگران تعیین نشده باشد نظرقطعی بوسیله حسابدار رسمی اعلام خواهد شد .

مجازاتهای تازه تعیین شد

بقیه از صفحه آخر

در مورد جنایت مجازات‌مرتکب حسب مورد یك یا دو درجه تخفیف داده میشود بدون‌اینکه از حداقل حبس جنحه‌ای کمتر باشد . در موردجنحه ،مجازات مرتکب حداقل حبس جنحه‌ای است و یابه‌جزای نقدی تبدیل خواهد شد .

مجازات مجرمین مست

هر گاه ثابت شوداستعمال مواد الکلی و مخدره یا نظائر آنها بمنظور ارتکاب جرم‌بوده، مرتکب به حداکثر مجازات محکوم میگردد . اگر استعمال مواد مذکور موجب اختلال‌تام یا نسبی مشاعر و قوه تمیز مرتکب جرم در حین ارتکاب جرم شده باشد . دادگاه‌حسب مورد و اقتضای‌اوضاع‌واحوال‌می تواند مجازات را یك یا دو درجه تخفیف دهد بدون اینکه از حداقل مجازات جنحه‌ای کمتر باشد مگر اینکه‌در قانون‌حذف آن مقرر شده باشد .

هنگام بروز خطر

همچنین هر کس هنگام‌بروز خطر شدید از قبیل سیل و طوفان بمنظور حفظ جان یا مال خود یا دیگری مرتکب جرمی شود مجازات نخواهد شد مشروط بر اینکه خطر را عمداً ایجاد نکرده‌وعمل‌ارتکابی نیز با خطر موجود‌متناسب‌بوده و برای رفع آن ضرورت‌داشته باشد . کسانی که حسب‌وظیفه یا قانون مکلف به مقابله با خطر هستند مشمول این مقررات نیستند مگر در موارد جرائم نسبت باموال‌درصورتیکه ارتکاب آن جرائم ملازمه با انجام وظایف آنان داشته‌باشد.

مواردی که جرم نیست

موارد اعمالی که جرم محسوب نمیشوددر لایحه جدیدباین ترتیب روشن شده‌است: اقدامات والدین و اولیاء قانونی‌و سرپرستان‌صغار و محجورین که بمنظور تنبیه یا حفاظت آنان انجام شود مشروط به اینکه در حدود متعارف تادیب و محافظت باشد ، هر نوع عمل جراحی یا طبی‌که ضرورت داشته و با رضایت شخص یا اولیاء یا سرپرستان یانمایندگان قانونی‌آنها و رعایت موازین فنی‌و علمی انجام شود ، هر نوع عمل جراحی یا طبی که بشرط رضایت صاحبان حق و بارعایت‌نظاماتی که ازطرف دولت تصویب اعلام میشودانجام گیرد ـ حوادث ناشی از عملیات ورزشی مشروط بر اینکه سبب آن حوادث نقص مقررات مربوط به آن ورزش نباشد .

موارد دفاع

هرکس در مقام دفاع ازنفس‌و یا عرض و یا ناموس و یا مال‌خود یا دیگری ویا آزادی تن خود یا دیگری (غیر از مقاومت با قوای تامینی و انتظامی در مواقعی که مشغول انجام وظیفه خود باشند) در برابر هرگونه تجاوز فعلی ویا خطر قریب‌الوقوع،عملی انجام‌دهد که عنوان جرم باشد در صورت اجتماع شرایط زیر قابل تعقیب و مجازات نخواهد بود :

بقیه از صفحه ۳

تخصیص دهد . در اینصورت اگر خریدار تا سه ماه ازتاریخ انتقال‌ملک برای تخلیه مراجعه ننماید‌درخواست تخلیه‌باین‌علت‌تا انقضاعمدت‌اجاره‌پذیرفته نمی‌شود .

۴ـ در صورتی که مورداجاره محل سکنی بوده و مالك پس از انقضاء مدت اجاره احتیاج بموردااجاره‌برای خودیاشخاص مذکور دربند فوق داشته‌باشد.

۵ـ هرگاه مورد اجاره محل سکنی در معرض خرابی بوده وقابل تعمیر نباشد .

۶ـ در صورتی که از مورد اجاره محل سکنی برخلاف منظوری که در اجاره‌نامه‌قید شده استفاده گردد .

۷ـ هرگاه تقاضای تخلیه‌محل سکنی بعدازانقضاء مدت‌اجاره بمنظور احداث ساختمان‌جدید باشد حکم تخلیه در این‌مورد قطعی است .

۸ـ در مورد محل کسب‌وپیشه وتجارت هرگاه مورد اجاره برای شغل معینی اجاره داده شده و مستاجر بدون رضای موجر شغل خود را تغییر دهد مگر این که شغل جدید عرفا مشابه شغل سابق‌باشد .

۹ـ در صورتی که مستاجر در مورد اجاره تعدی یا تفریط کرده باشد .

۱۰ـ درصورتی که مستاجر در مهلت مقرر در ماده ۶ قانون از پرداخت مال‌الاجاره یااجرت‌ـ المثل خودداری نموده و با ابلاغ اخطار دفترخانه تنظیم کننده سند اجاره یااظهارنامه «در موردی که اجاره‌نامه‌عادی بوده یا اجاره نامه‌ای در بین نباشد »ظرف ده روز فسط یا اقساط عقب افتاده رانپردازد. در این مورد اگر اجاره‌نامه رسمی باشد موجر می تواند از دفترخانه یا اجرای ثبت صدور اجرائیه برتخلیه و وصول اجاره‌بهارا درخواست نماید .

هرگاه پس از صدوراجرائیه مستاجر اجاره بهای عقب‌افتاده را تودیع کنداجرای‌ثبت‌تخلیه را متوقف می کند و امر تخلیه موکول بحکم دادگاه خواهد شد . چنانچه اجاره عادی‌بوده یا سند اجاره تنظیم نشده‌باشد موجر می تواند برای تخلیه عین مستاجره ووصول اجاره بها به دادگاه مراجعه کند. در موارد فوق هرگاه مستاجر قبل از صدور حکم دادگاه اضافه براجره بهای معوقه صدی پنجاه آن را بنفع موجر در صندوق دادگستری تودیع نماید حکم به تخلیه صادرنمی شودو مبلغ تودیع شده نیز به مستاجر پرداخت می گردد ، ولی هر مستاجر فقط یکبار می تواند از این ارفاق استفاده کند . حکم دادگاه در موارد مذکور در این بند قطعی است .

تبصره ۱ـ در صورتی که مستاجر دوبار ظرف یکسال در اثر اخطار یا اظهارنامه مذکور در بند ده این ماده اقدام به پرداخت اجاره بها کرده باشدو برای بار سوم اجاره بها را در موعد مقرر بموجر نپردازد و یا در صندوق ثبت تودیع ننماید موجرمی‌تواندبا تقدیم‌دادخواست مستقیما از دادگاه درخواست تخلیه عین مستاجره را بنماید. حکم دادگاه در این موردقطعی است .

تبصره ۲ـ در صورتی که مورد اجاره بمنظوری غیر از کسب یا پیشه یا تجارت اجاره داده شود از هر حیث تابع مقررات مربوط به اجاره محل سکنی خواهد بود .

تبصره۳ـ درمورد بند شش‌ماده فوق هرگاه مستاجرمراکزفسادی که قانونا دائر کردن آن ممنوع است در مورد اجاره دایر نماید دادستان به محض صدورکیفر خواست بدرخواست‌موجردستور فسخ و تخلیه مورد اجاره را صادر می‌نماید .

ماده ۱۵ـ علاوه برموارداین‌مذکور در ماده قبل در موارد زیرنیز پس از انقضاء مدت اجاره درخواست تخلیه محل کسب یا پیشه یا تجارت از دادگاه‌مجاز است .

۱ـ تخلیه بمنظور احداث ساختمان جدید .

۲ـ تخلیه‌بمنظور احتیاج‌شخص موجر برای کسب یا پیشه یا تجارت .

۳ـ درصورتیکه‌محل‌کسب یاپیشه یاتجارت‌مناسب برای سکنی هم باشد و مالک برای‌سکونت خود یا اولاد یا اولاد اولاد یا پدر یا مادر یا همسر خود درخواست تخلیه نماید .

در موارد فوق دادگاه ضمن صدور حکم‌تخلیه بپرداخت حق کسب یا پیشه یا تجارت نیز حکم خواهد داد .

ماده ۱۶ـ در موارد مذکور در ماده قبل و همچنین در موارد مذکور در بند ۳و۴ و۷ ماده۱۴ هرگاه مالک حسب مورد تا ششماه از تاریخ تخلیه شروع به ساختمان نکند یا لااقل مدت یکسال از محل مورد اجاره به نحوی که ادعا کرده استفاده ننمایدبدرخواست مستاجرسابق بپرداخت مبلغی معادل یکسال اجاره بها یا اجرت‌المثل مورد اجاره در حق او محکوم‌خواهد شد، مگر آنکه ثابت شود تاخیر شروع ساختمان یا عدم‌استفاده از مورد اجاره در اثر قوه‌قاهره یا مبتنی برعلل و جهاتی خارج از اراده مالک بوده است .

تبصره ـ در صورتی که درملک مورد تخلیه مستاجرین متعددی باشند و موجر تقاضای تخلیه سایر قسمتها را نیز نموده‌باشد مهلت فوق از تاریخ تخلیه‌آخرین قسمت شروع خواهد شد .

ماده۱۷ـ درتمام مواردیکه‌تخلیه عین مستاجره در نتیجه اجرای حکم یا به ترتیب مقرر درماده ۱۳ صورت میگیرد باید ازطرف دادگاه بدفترخانه تنظیم کننده سند اجاره اعلام شود تا در ستون ملاحظات ثبت اجاره قید گردد .

فصل پنجم ـ حق کسب پیشه یا تجارت

ماده ۱۸ـ میزان حق کسب یا پیشه یا تجرت نه در این قانون یا قوانین دیگر قیدشده با توجه بموضوعات زیر تعیین میگردد :

۱ـ موقعیت و مرغوبیت محل کسب و پیشه یا تجرت .

۲ـ شرایط و کیفیت اجاره از لحاظ مزایائی که در عقد اجاره برای موجر یا مستاجر منظور دردیده است .

۳ـ طول مدت اشتغال‌مستاجر بکسب یا پیشه یا تجارت در مورد اجره و حسن شهرت‌او که در معروفیت محل مزبور موثر بوده است .

۴ـ وضع محل اجاره از نظر نوع بنا .

۵ـ خارج متعارفی که‌مساجر بمنظور اماده نمودن محل برای کسب یا پیشه یا تجارت متحمل گردیده است .

۶ـ نوع کسب یا پیشه یا تجارت مستاجر .

ماده۱۹ ـ در صورتیکه مستاجر محل کسب یا پیشه یا تجارت بموجب اجاره‌نامه حق انتقال بغیر داشته‌باشد میتواندمنافع مورد اجاره را باسند رسمی برای همان شغل یا مشابه‌آن بدیگری انتقال‌دهد.چنانچه در اجاره‌نامه‌حق‌انتقال‌بغیرسلب‌شده یا اجاره‌نامه‌ای در بین‌نبوده و مالك راضی به انتقال بغیر نباشد باید در مقابل‌تخلیه‌مورد اجاره حق کسب یا پیشه یا تجارت مستاجر را بپردازد والا مستاجر میتواند برای تنظیم سند انتقال به دادگاه مراجعه کند . در این صورت دادگاه حکم به تجویز انتقال مدافع مورد اجاره بغیر و تنظیم‌سند انتقال در دفترخانه تنظیم‌کننده سند اجاره‌نامه سابق‌یادفترخانه نزدیك ملك (اگر اجاره نامه رسمی در بین نباشد) صادر و رونوشت آنرا به دفترخانه مربوط ارسال و مراتب را به موجر نیز اعلام خواهد نمود . مستاجر جدید از هر حیث‌نسبت به تمام شرایط اجاره قائم‌مقام مستاجر سابق خواهد بود .

چنانچه ظرف ششماه‌ازتاریخ ابلاغ حکم قطعی منافع مورد اجاره یا سند رسمی به‌مستاجر جدید انتقال داده نشود حکم مزبور ملغی‌الاثر خواهد بود .

تبصره ۱ـ در صورتیکه مستاجر بدون رعایت مقررات این ماده مورد اجاره را به دیگری واگذار نماید موجر حق درخواست تخلیه رابدون پرداخت حق کسب یا پیشه یا تجارت خواهد داشت و حکم تخلیه علیه متصرف یامستاجر اجرا خواهد شد .

تبصره ۲ـ حق کسب یا پیشه یاتجارت به مستاجر همان محل اختصاص دارد وانتقال آن به مستاجر جدید فقط با تنظیم سند رسمی معتبر خواهد بود.

فصل ششم ـ تعمیرات

ماده۲۰ـ تعمیرات‌کلی واساسی مورد اجاره‌که مربوط به اصل بنا یاتاسیسات عمده منصوبه درآن ازقبیل دستگاههای حرارت مرکزی و تهویه و آسانسور باشدبعهده موجر است و تعمیرات جزئی و همچنین تزئین‌وتعمیری که مربوط به استفاده بهتر از مورد اجاره باشد بامستاجر خواهد بود.

ماده۲۱ـ رسیدگی به اختلاف بین موجر و مستاجر راجع به تعمیرات‌با دادگاه است، درصورتی که موجر تعمیرات کلی مورد حکم دادگاه را انجام ندهد مستاجر میتواند برای‌فسخ اجاره به‌دادگاه مراجعه کندیااز دادگاه درخواست کند باو اجازه داده شودتعمیرات مزبور را با نظارت دائره اجرا انجام داده مخارج آنرا حداکثرتا معادل‌ششماه اجاره‌بها بحساب‌موجر بگذارد.

ماده ۲۲ـ هرگاه مستاجر مانع مالک از انجام تعمیرات ضروری شوددادگاه مستاجر را برفع‌ممانعت ملزم و مهلت مناسبی برای انجام تعمیرات تعیین مینماید. در صورت ادامه ممانعت‌دادگاه میتواند حکم بتخلیه‌موقت بنابرای مدت مذکور بدهد. درهر حال مستاجر مسئول خساراتی است‌که‌در نتیجه ممانعت از تعمیر بنا حاصل شده باشد.

تبصره ـ رسیدگی بدعاوی مذکور در مادتین۲۱ و ۲۲ خارج ازنوبت وبدون رعایت تشریفات دادرسی صورت خواهد گرفت و حکم‌دادگاه قطعی است.

ماده۲۳ـ اقامه دعوی تخلیه از طرف موجرمانع رسیدگی بدعوی تعمیرات نیست. هرگاه دادگاه حکم به تخلیه یا بفسخ اجاره صادر نموده باشدو حکم مزبور قطعی نباشد حکم به‌الزام به تعمیر در صورت فسخ حتم تخلیه به ترتیب مقرردر ماده ۲۱ قابل اجراخواهد بود.

ماده ۲۴ـ در صورتیکه مستاجر در مورد اجاره حق استفاده از انشعاب آب یابرق یا تلفن یا گاز یاتاسیسات‌حرارت مرکزی یاتهویه یاآسانسور وامثال آن داشته باشد موجر نمیتواند جز در موردتعمیرات ضروری آنراقطع یا موجبات قطع آنرا فراهم‌نماید‌مگر اینکه مستاجر بهای مصرف خودرا طبق‌شرایط اجاره نپرداخته باشد. در صورت تخلف دادگاه بدرخواست مستاجر فورا و بدون رعایت تشریفات دادرسی موضوع را موردرسیدگی قرار داده عندالاقتضا ترتیبوصل آنرا خواهد داد. دستور دادگاه بلافاصله قابل اجرا است موجر میتواند ظرف ده روز از تاریخ‌ابلاغ دستور دادگاه به آن اعتراض‌کند. اعتراض‌در همان دادگاه رسیدگی میشودوتصمیم دادگاه قطعی‌است.

تبصره ـ هرگاه علت قطع‌جریان برق یاآب یاتلفن و غیره بدهی موجر بسازمانهای مربوط بودوو اتصال مجدد مستلزم پرداخت‌بدهی مزبورباشد و همچنین در صورتیکه اتصال و بکار انداختن مجدد تاسیسات فوق مستلزم هزینه باشد مستاجر میتواند طبق‌نظر دادگاه وجوه مذکور را پرداخته وازاولین اجار بها کسر نماید.

فصل هفتم ـ طرز رسیدگی

ماده۲۵ـ رسیدگی بکلیه دعاوی موضوع‌این قانون در دادگاه‌بخش بعمل میاید مگر دعاوی راجع بدولت که در دادگاه شهرستان رسیدگی میشود. حکم دادگاه در هرصورت حضوری محسوب وجز درمواردیکه خلاف آن مقرر شده قابل پژوهش است.

تبصره ـ در موردیکه میزان‌خواسته د رتقاضای تعدیل یا تعیین اجاره بهای ماهیانه زائد بر یکهزارریال نباشد و همچنین در مورد تخلیه اطاقهای استیجاری محل سکنی حکم دادگاه قطعی است.

ماده ۲۶ـ در مواردیکه حکم‌تخلیه صادر میشود دادگاه ضمن صدور حکم مهلتی که از ده روز کمتر ودوماه بیشتر نباشد برای تخلیه تعیین مینماید.حکم تخلیه مدارسی که‌ماجاره رسمی مقامات‌صلاحیتدار تاسیس شده جز در مورد عدم پرداخت اجاره‌بها در ایام تعطیل تابستان اجرا خواهد شد.

تبصره۱ـ در مواردیکه حکم‌تخلیه باپرداخت حق کسب یا پیشه یا تجارت صادر میشود مهلتهای‌مذکور در این ماده از تاریخ توديع یا پرداخت وجه مزبور شروع خواهد شد.

تبصره ۲ـ در مواردیکه حکم تخلیه بعلت‌عدم پرداخت اجاره‌بها صادرمیشود تعیین مهلت های‌فوق جائز نیست.

ماده۲۷ـ درکلیه‌مواردیکه حکم‌تخلیه عین‌مستاجر‌با پرداخت حق‌کسب‌یا پیشه و یا تجارت صادر و قطعی میشودموجر مکلف است ظرف سه ماه‌از تاریخ ابلاغ حکم قطعی وجه معین‌نزد صندوق دادگستری‌توديع یاترتیب پرداخت آن را با مستاجر بدهد والا حکم مزبور ملغی‌الاثر خواهد بود مگر اینکه طرفین‌بمدت بیشتری توافق کرده باشند.

در سایر موارد نیز چنانچه موجر ظرف یکسال از تاریخ‌ابلاغ حکم‌قطعی تقاضای صدور اجرائیه ننماید حکم صادره ملغی‌الاثراست مگر اینکه بین موجر ومستاجربرای تاخیر تخلیه توافق شده باشد.

تبصره ـ مدتهای مذکور در ماده فوق نسبت به احکامی که در زمان اجرای قانون‌مالک و مستاجر مصوب ۱۳۳۹ صادر و قطعی گردیده از تاریخ‌اجرای این قانون شروع میشود .

ماده ۲۸ـ وزارت دادگستری از بین کارشناسان رسمی‌عده‌ای را بمنصور اجرای این قانون حداکثر برای دو سال انتخاب و به دادگاهها معرفی مینماید و مادام که تجدید انتخاب بعمل نیامده دادگاهها از کارشناسان مزبور استفاده خواهند کرد، طرز تعیین و شرایط انتخاب و میزان حق‌الزحمه کارشناسان بموجب‌آئین‌نامه‌وزارت‌دادگستری است.

درنقاطی که وزارت‌دادگستری کارشناس معرفی ننماید طبق مقررات‌عمومی‌مربوط‌بکارشناسی عمل خواهد شد ،

ماده ۲۹ـ این قانون درنقاطی اجراء میشود که تاکنون قانون مالک و مستاجر مصوب خرداد ۱۳۳۹ در آن نقاط بمرحله اجراء گذاشته شده یا وزارت دادگستری با جلب نظر وزارت آبادانی و مسکن لزوم اجرای آنرا آگهی نماید . در سایر نقاط روابط موجر و مستاجر بر اساس قوانین و مقررات عمومی خواهد بود.

ماده ۳۰ـ از تاریخ اجرای این قانون ،قانون‌مالکو مستاجر مصوب سال۱۳۳۹ ملغی است .

نخست وزیر ـ وزیر آبادانی و مسکن ـ وزیر دادگستری

اردشیر محصص کاریکاتوریست سال ۱۹۷۳

شش کاریکاتور جالب از جمله کاریکاتور زیر از کارهای اردشیر محصص در شماره مخصوص ژانویه مجله « آفریقای جوان » منتشر شده است

مجله معتبر « آفریقای جوان » که یکی از پر خواننده ترین هفته نامه های جهان است که به زبان فرانسه منتشر میشود در شماره مخصوص سال۱۹۷۳ خود ستایش اعجاب انگیزی از آثار اردشیر محصص بعمل آورده است .

آفریقای جوان کاریکاتوریست برجسته‌ایرانی‌را بااین جمله‌به خوانندگان‌خود شناسانده‌است «درسال۱۹۷۳هیچ‌کاریکاتوریستی را یارای رقابت و همطرازی با اردشیر نخواهد بود ». و این تجلیلی است در خور از کاریکاتوریست کاریکاتور های بی سر . سرهای بی بدن . شکمکهای آماس کرده . چهره های مسخ‌شده‌از فرط‌ستمگریها ولاجرم دنیای خوف انگیزسوژه های اردشیر که فقط کلک توانای او کلید دخول به این جهان‌پرمزوراز است تمجید آفریقای‌جوان‌ازاردشیرمحصص برای جامعه هنری ایران غرور انگیز است. چه، اردشیر در بازشناساندن هنر مدرن ایران به جهان غرب یک شبه راه صد ساله پیموده است. او اولین کاریکاتوریست ایرانی است که با بزرگترین کاریکاتوریست های جهان رقابت میکند .

آفریقای جوان نوشته است در سال ۱۹۷۳ بنظر نمیرسد که هیچ کاریکاتوریستی‌در زمینه هنری بپای اردشیر محصص برسد .

از روز۱۵ نوامبر تا ۳۱دسامبر نمایشگاه بزرگی از آثار هنری وی مربوط بدوران گذشته ترتیب یافت و همین امر باعث شهرت و معروفیت بین‌المللی او شد . خوانندگان مجله آفریقای جوان قبلا در شماره ۵۷۶ این مجله با آثار این‌هنرمند آشنایی یافته‌اند.

اردشیر محصص در عین‌حال که‌درزمره‌هنرمندان‌سوررئالیست قرار داردو آثاراو هنرنقاشانی ازقبیل«گروز» «توپور»«رونالد سرل» را بخاطرمیاورد باسبک ممتازخود یک شخصیت‌عالیقدر هنری نیرومند بوجود آورده است .

نخستین اثری که از اردشیر بمعرض نمایش گذاشته شد مربوطبه هفت سالگی اواست او در آثار خود بی عدالتی انسانها را محکوم کرده است.

متهم بقتل در بازپرسی گفت :

من نمیخواستم خواهرم را بکشم !

آقای نیکجو بازپرس شعبه اول دادسرای کرج در تماسی باخبرنگار اطلاعات درموردبهناز دختر دانش‌آموزی که باضربات کارد برادرش بقتل رسیداظهار داشت :

«بهروز ظهر دیروز مدت ۱۵ دقیقه تحت‌بازپرسی قرارگرفت و در اینمدت همواره اشک از چشمانش سرازیر بود و اظهار پشیمانی میکرد و میگفت من هرگز نمیخواستم‌ام چنین‌واقعه وحشتناکی رخ دهد» .

آقای نیکجو افزود :

جوانها باید از این وقایع درس بگیرند و تحت تاثیرواقع نشوند و مصیبت های بزرگ برای خودوخانواده‌شان‌بوجود نیاورند .

وی در مورد سن و وضع رسیدگی به‌پرونده بهروزاظهار داشت : بهروز متولد ۱۳۳۴ است و هنوز روشن نشده‌است که‌باید در دادگاه اطفال‌محاکمه شود ویا در دادگاههای عادی، اما درحال حاضر باقرار موقت بازداشت وبه‌زندان کرج اعزام شده است و بازپرسی‌همچنان ادامه دارد .

مشروح ماجرای قتل بهناز درصفحه (۱۱)امروزچاپ شده است .

به ۱۵ سال حبس محکوم شد

شیراز ـ شخصی بنام شیرعلی‌ابریشمی‌بجرم قتل زن‌ـ برادرش در شعبه دوم دادگاه جنائی فارس به پانزده سال حبس با اعمال شاقه محکوم گردید .

« شیرعلی» چندی قبل به روستای « خف» ازتوابع‌شیراز رفته بود تا «دنیابهار » همسر برادرش را به بیمارستان ببرد ولی بعلت اینکه «دنیابهار » را با دو مرد غریبه دیده بود اورا برسرچاه آب برد وبداخل آن افکند .

متن لایحه جدید مالک و مستأجر

دهمین سالگرد ششم بهمن روز پیوند عمیق شاه و ملت را به پیشگاه باسعادت رهبر خردمند شاهنشاه آریامهر و عموم هم میهنان عزیز تبریک گفته دوام سلطنت شهریاری و سعادت روزافزون ملت ایران را از درگاه احدیت مسئلت دارد .

روح‌الله فروشی ـ شهردار گرمسار
آ ـ ۷۴۹۳۰

فرداشب در
کازینوو کانتری کلاب
آبعلی
برنامه هنرمندان شب‌ژانویه
اجرا می‌گردد
از ورود اشخاص بدون کت و کراوات و کمتر از ۲۱ سال جلوگیری می‌شود
تلفن رزرو : ۲۸ ـ ۲۶ ۸۹۰۰
جاده آبعلی باز است

خبرهای تلفنی شهرستانها

تاسیس مرکز آموزشی بزرگ

مشهد ـ بمنظور ایجاد یکمرکزآموزشی بزرگ ومجهز ۳۳ هزار مترمربع زمین در خیابان شاهرضا نومشهد از طرف وزارت بهداری خریداری شد .

دراین محل یک مرکز آموزشی برای منطقه‌شرق‌کشور ایجاد میشود و به تربیت کادر فنی واحد های بهداشتی اختصاص می‌یابد .

دورهای آموزشی‌حین‌خدمت کادر فنی واداری و سپاهیان بهداشت نیز در این مرکز تشکیل خواهد شد .

تکمیل پرسشنامه های استخدامی

تبریز ـ پرسش نامه های مربوط به مرحله دوم قانون استخدام کشوری گروههای هفت و هشت آموزگاران و ده ویازده دبیران اداره آموزش‌و پرورش ناحیه ۲ تبریز تنظیم و جهت رسیدگی و صدور احکام معلمین‌مذکور بتهران‌ارسال شد .

تعداد معلمین مورد بحث قریب دویست نفر است .

محکومیت ۷۲ زائر خانه خدا

ماکو: محاکمه ۷۲ تن زائر که باگذرنامه جعلی افغانستان قصد خروج‌از ایران را داشتند دستگیر شده بودند ، طی ۲۴ ساعت گذشته در دادگستری ماکو انجام شد و هریک از آنان بدوماه حبس قابل خرید محکوم گردیدند ، سرپرست کاروان زائرین که موسوی نام داشت به ۸ ماه زندان محکوم شد .

قاچاقچی مسلح کشته شد

تربت حیدریه ـ ماموربن ژاندارمری تربت حیدریه بسرپرستی سروان نائینی که در تعقیب عده‌ای قاچاقچی مسلح بودند در ارتفاعات حسین‌آباد۸۰ کیلومتری‌تربت با آنها برخورد کردند وبین قاچاقچیان و ماموربن ژاندارمری‌تیراندازی‌درگرفت که سه ساعت ادامه داشت .

در پایان این زد و خورد مسلحانه ، یکی ازقاچاقچیان کشته شد و بقیه متواری گردیدند . از مقتول‌یکقبضه تفنگ برنو و تعدادی فشنگ بدست آمد .

نتیجه کنکور شبانه دانشگاه

مشهد ـ نتایج کنکور شبانه دانشگاه مشهد که چندی قبل‌با شرکت‌داوطلبان رشته های ریاضی و طبیعی انجام شده بود صبح امروز اعلام گردید .

دراین کنکور ۱۸۵۳ داوطلب دختر و پسرشرکت کرده بودند که از بین‌آنان ۶۱ نفر در رشته شیمی‌و ۷۵ نفر در رشته فیزیك پذیرفته شدند .

زن ۱۵ ساله به قتل اعتراف کرد

کرمانشاه ـ صبح امروز پرونده قتل «موسی شبگرد» که دیروز در جریان شوخی با زن برادرش بضرب گلوله کشته شد ، از طرف آقای دکتر حق‌اندیش دادستان کرمانشاه به شعبه اول بازپرسی دادسرای این شهر ارجاع شد .

زن جوان به بازپرسی احضار شد و خود را مینو ضربان (۱۵ساله) معرفی‌کرد ودر بازجویی های اولیه به کشتن برادر شوهر خود (موسی شبگرد) اعترافکرد.

کپسول گاز ترکید

کرمان: «ماناووس‌مانوکیانی» در منزل خود واقع در خیابان مولوی کرمان براثر ترکیدن کپسول گاز کشته شد . علت حادثه گرمای‌بی‌اندازه‌آشپزخانه وداغ‌شدن کپسول گاز بوده است .

تشکیل کلاس و افتتاح سمینار

تبریز ـ کلاس آموزشی انجمن روستاهای آذربایجان شرقی بمنظور بالابردن سطح دانش همگانی روستائیان در تبریز گشایش یافت .

دراین کلاس ۱۴۵ نفر از مناطق ، اهر ، مرند ، کلیبر ، جلفا و هوراندک شرکت دارند وبمدت پنج روز آموزشهای‌لازم را خواهند دید .

همچنین سمینار مربیان سازمان جوانان شیروخورشید سرخ تبریز و بخشهای تابعه با شرکت قریب چهارصد نفرزن و مرد درخانه‌جوانان‌تبریز افتتاح شد .

این سمینار بمدت سه روز طول میکشد و مسائل مربوط به تعلیمات جوانان به شرکت کنندگان در کلاس آموخته میشود .

تسلیت

دوست عزیز وارجمند و هنرمند گرانقدر جناب آقای‌عمادرام باتاثر و تاسف بسیاردرگذشت پدر گرامیتان مرحوم مرتضی رام که از افراد نادر زمان ما بود و عمری را به مردانگی و وارستگی طی کرد از صمیم قلب بشما تسلیت میگوئیم واز درگاه متعال برای جنابعالی و سایر بازماندگان آن‌فقید صبر و شکیبائی وبقای عمر مسئلت داریم.
آ ـ ۲۲۸۴۱ نوری ـ فریده

آقای علی‌اصغر درویش‌صفت
با نهایت تاسف و تاثر درگذشت پدر بزرگوارتان را به جنابعالی و خانواده‌تان تسلیت گفته و بقای عمر شما را از خداوند بزرگ خواهانیم .
کرج ـ دانشجویان سال اول دانشکده منابع طبیعی
آ ـ ۷۴۹۰۴

سرور عزیز جناب آقای ابوالقاسم فقیه‌زاده
من و یارانم مصیبت وارده را تسلیت گفته بقای عمر آن جناب و خاندان گرامی را از خداوند متعال مسئلت می نمائیم .
امیرهادی مشیری
آ ـ ۷۴۹۰۲

سرکار خانم فروزنده مرزبان
مصیبت وارده را به شما تسلیت عرض میکنم .
عباس جلائی
آ ـ ۷۳۹۳۴

جناب آقای خراطی دبیر معظم
با نهایت تاسف مصیبت وارده را تسلیت گفته خود را در غم شما شریک میدانیم
شاگردان کلاس ۴و۲ ریاضی دبیرستان دخترانه خوارزمی
آ ـ ۲۲۸۲۵

جناب سروان کلانتری ـ معاون کلانتری۲ نیاوران
فوت مرحوم مادر عزیزتان و غم اندوه شما مارا بی‌نصیب نکرد. تسلیت مارا بپذیر ودر غم واندوه خود مارا شریک‌دان.
از طرف اهالی نیاوران ـ حاج محمد ابراهیم و حاج احمدناطقیان

دوست گرامی آقای بهمن ضرابی
مصیبت وارده را بشما و خانواده محترم تسلیت گفته در این غم خود را شریک میدانیم .
یمین . نور . فرزین . طهوری . جعفرزاده . اسفندیاری رشدیه خیرالامور . شکور ملکی. بیگدلی . فرج زاده . نبوی . افخمی . مویدالدین . رشیدیان . لشگری .
آ ـ ۲۲۷۷۷

سرکار خانم گیویانی
باکمال تاسف و اندوه مصیبت وارده را تسلیت عرض نموده سلامت شما را آرزومندم .
کارمندان مدیریت کل دفتروزارت پست‌و تلگراف‌و تلفن

سرکار خانم زمانلو و آقای مسعود زمانلو
بانهایت تاسف درگذشت پدر گرامیتان را تسلیت گفته بقاء عمر شما را آرزومندیم .
کارمندان مدیریت کل دفتروزارت‌پست‌وتلگراف و تلفن

جناب آقای غلامعلی ملکی
بانهایت تاسف درگذشت مادر عزیزتان را تسلیت میگویم .
شرکت ایران رول

ارکستر شاد وزارت فرهنگ و هنر
مصیبت وارده را به آقای عمادالدین رام و خانواده محترمشان تسلیت عرض مینمایند .
آ ـ ۲۲۷۸۳

گروه فرهنگی هدف
درگذشت جانگداز دوشیزه زندیه را به همکار خود خانم حبیبی و همکار سابق‌خانم ایران حبیبی (زندیه)تسلیت می‌گوید.

به خاکپای مبارك بندگان اعلیحضرت همایون شاهنشاه آریامهر
جان نثار افتخار دارد آمادگی کامل خودوکلیه کارمندان درمانگاه کومله لنگرود را جهت شرکت در برگزاری جشن های دهه اول انقلاب سفید ایران معروض داشته ، سعادت و سلامت وجود مبارکذات اقدس شهریاری و علیاحضرت شهبانوی گرامی و والاحضرت ولایتعهد محبوب و خاندان جلیل سلطنت را از خداوند متعال آرزومندم .
از طرف کارمندان درمانگاه کومله ـ جان نثار دکتر محمد علی حامد توسلی
آ ـ ۷۴۹۲۶

کمیته ملی تدارکات سالگرد دهه انقلاب سفید شاه‌و مردم
روسای دبیرستان و هنرستانهای آموزش‌و پرورش ناحیه دو تبریز سالگرد دهه انقلاب شاه و مردم را که تحت رهبری خردمندانه شاهنشاه آریامهرانجام پذیرفته و سرمنشاء تمام ترقیات و پیشرفت های کشور در کلیه شئون اجتماعی و اقتصادی بویژه فرهنگی میباشد بع

تلفن سرویس حوادث ۳۱۱۲۱۲

مرگ مرموز و عجیب یک قهرمان کشتی

جسد این کشتی گیر معروف در داخل تاکسی پیدا شد

داود جدیری حبیبی کشتی‌گیر ژبده تبریزی ، پس از ۳۵ روز ازمرگ مادرش،بطرزمرموزی جان سپرد .

جسد داود از داخل تاکسی شماره ۱۱۴۴۷ تبریز که در یک گاراژ در خیابان شمس تبریزی پارک شده بود بدست آمد .

داود ۳۱ سال‌داشت‌و ازکشتی گیران باسابقه وزن دوم تبریزبود. در بررسی محتویات‌جیب های او که در اداره‌پزشکی قانونی به‌عمل آمد ، یک شیشه خالی‌پنی‌سیلین، عکس دو دختر جوان و حدوددو هزارو پانصد ریال‌وجه نقدبدست آمد و ضمیمه‌پرونده‌مربوطه شد .

جسد کشتی‌گیر جوان برای کالبد شکافی به پزشکی قانونی تبریز انتقال‌یافت‌تا تحقیقات‌بیشتری پیرامون علت مرگ وی به عمل آید .

نظرات مختلف درباره حادثه

تحقیق اولیه نشان می دهد ، داود با تاکسی شماره ۱۱۴۴۷ تبریز که به شخص دیگری تعلق دارد ، کار میکرده ، و نیمی از وقت خود را هر روز ، به تمرین کشتی میپرداخت .

طبق این تحقیق ،داود پس از چند ساعت کار به گاراژ میرودو در داخل تاکسی می نشیند و موقعی که به سراغ او میروند ، جسدش را در داخل تاکسی می‌یابند .

خبرنگار ما در تبریز گزارش می دهد در مورد مرگ کشتی‌گیر تبریزی ، دو علت وجود داردیکی اینکه براساس اظهارات مقدماتی مقامات پزشکی قانونی ، وی‌براثر گاز اتومبیل جان سپرده است و از سوئی ، کشف دو قطعه عکس از دو دختر با شیشه پنی‌سیلین، حکایت از حادثه‌مرموزی میکندکه تحقیقات وبررسی‌های بعدی‌روشنگر آن خواهد بود . مرگ مادرداود و تالم روحی او نیز از عواملی است که ممکن است ، بادرگذشت او بی‌ربط نباشد ..

خبرنگار ما در تبریز اضافه‌می کند: توده ورزشکاران‌ـمخصوصا کشتی‌گیران تبریزی ، از مرگ او سخت متالم و متاثر شده‌اند و بطور کلی قلوب‌جامعه ورزشی‌این شهر جریحه‌دار گردیده است .

داود جدیری کشتی‌گیر تبریزی که جسدش در درون یك تاکسی پیدا شد

۵۹ سال زندان برای کارمند بانك ملی

محکوم ، ۵۲ فقره اختلاس کرده است !

منوچهر جمشیدی کارمند سابق بانک ملی ایران شعبه ناصرخسرو باتهام اختلاس ، در دیوان کیفر تحت محاکمه قرار گرفت و به ۳۰ بار شش ماه حبس تادیبی و ۲۲ بار دو سال حبس مجرد و انفصال ابد از خدمت و پرداخت‌مبلغ یک میلیون و سی و پنجهزار و چهارصد و چهل و هشت ریال ضعف مجموع مبلغ ۵۲ فقره اختلاس بعنوان غرامت بخزانه دولت محکوم شد که پس از قطعیت یک فقره‌مجازات اشد یعنی دو سال حبس‌مجرد و انفصال ابد و محکوم به مالی قابل اجرا است .

«عشق» از مجسمه ساز قاتل ساخت!

قبلا اطلاع داده شد بدنبال تلفن یك ناشناس به مامورین کلانتری قلهك، مامورین‌جوانی بنام «عباس چهار نظم» بیست‌و هفت ساله متهم به قتل پسر بچه سیزده ساله‌ای را هنگام کار در یك مجسمه سازی‌واقع در خیابان میر داماد شمیران دستگیر کردند .

گزارش بعدی خبرنگار ما حاکیست « عباس چهار نظم » یکسال قبل در روستای« کهك» سبزوار ضمن‌یك‌نزاع‌دستجمعی پسر بچه مورد بحث را به قتل رسانده و به‌تهران متواری‌شده است . «عباس» در بازجوئیهای اولیه ، اظهار داشت : سه سال قبل عاشق دختر یکی از بستگان خود بودم ولی آن دختر را بیکی از اهالی ده‌دادند من همیشه از این بابت رنج می بردم و برای اینکه این عشق را فراموش کنم‌به تهران‌آمدم ولی باز پس از گذشت دو سال به روستای «کهك» رفتم و برای دختر که در خانه‌شوهر بود مزاحمتهائی فراهم کردم .

من او را حتی پس ازازدواج نیز دوست میداشتم «عباس» افزود در یکی از این دیدار ها نزاعی بین من و خانواده اوروی داد که منجر به کشته شدن پسر سیزده ساله‌ای از اقوام شوهر دختر گردید . بنابراین من مجددا به تهران فرار کردم و در یك کارگاه‌مجسمه سازی بکار پرداختم که عاقبت بدام افتادم .

حبس ابد برای شوهری که زنش را باچاقو کشت

قاتل و مقتول ، روزی عاشق و بیقرار یکدیگر بودند و همه جا صحبت از قصه عشق آنها بود

روز گذشته هیئت دادرسان‌شعبه ۵ دادگاه عالی جنائی‌تهران که بریاست آقای رضاامیر کلالی تشکیل جلسه داده‌بودند ، پس‌از ۲جلسه دادرسی و چندین‌ساعت بحث وشور حیدر شمسینی قیاص‌وند ۲۷ساله‌را به اتهام قتل زن جوانش غنچه چگینی‌به حبس‌ابد با اعمال شاقه محکوم کردند .

طبق کیفرخواست دادسرای قزوین حیدر متهم است که‌در یکی‌از روزهای مرداد ماه سال جاری شب هنگام باکارد زنش غنچه چگینی را بخاطر اختلافات خانوادگی‌داخلی کشته است.

جریان واقعه

حیدر وغنچه طی یك جریان عشقی با یکدیگر آشنا شدندو بهم دلباختند عشق آنهادردهکده کوچك آستین «یکی از روستا های قزوین » زبانزدخاص و عام بودهمه جاگفتگو از این عشق پرشور بود . ولی‌اقوام آندو با این وصلت موافق نبودند، آنها معتقد بودند که این یك هوس زودگذر است نه یك‌عشق‌واقعی، مدتی‌ازاین جریان گذشت ولی زمان‌نشان‌داد که‌ایندوپاك‌نسبت بهم عشق میورزند و تمام خوبی های زندگی‌رادر وجود یکدیگر می بینند .

براثر پافشاری ایندو عده‌ای‌از ریش‌سفیدان ده وساطت کردند وعاقبت حیدر و غنچه‌را دست به دست هم‌دادند . آنشب درده غوغائی بود همه‌خوشحال بودند که دو دلدار پس‌از مدتها به یکدیگررسیده‌اند . ولی مدت زمانی از این‌ازدواج پرشور نگذشته‌بود که مشکلات حقیقی زندگی روی‌خودرا نشان‌داد و دامنه اختلافات وخواسته های آنها بالا گرفت تا بجائی که زندگی برای آنها یك نواخت شد و شیرینی آن‌را ،زدوخوردو مشاجره پر کرد .

حیدر کم کم نسبت به زنش سوءزن بردو درصحت‌روابطش بادیگران دچار تردید شد. شب حادثه پس‌از یك مشاجره کوتاه حیدر باکاردی که‌دردست‌داشت، به غنچه حمله کرد و در یك لحظه جنون آنی‌وی‌را از پای درآورد .

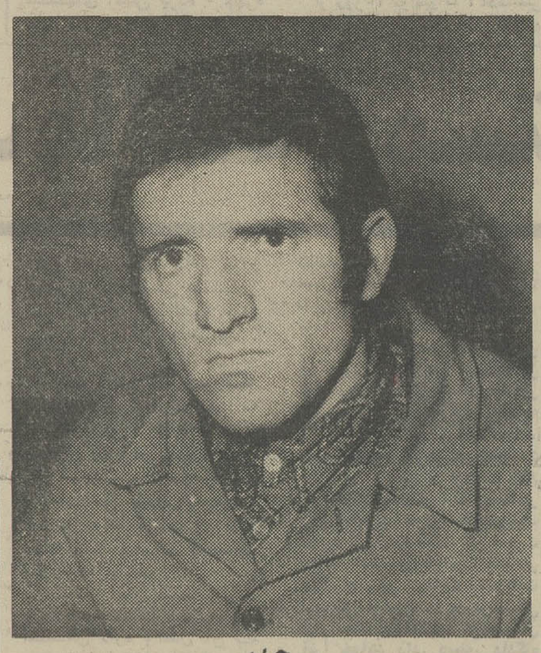

حیدر

روزگذشته محاکمه حیدر در شعبه ۵ دادگاه جنائی تهران پایان یافت . متهم در محکمه جنائی گفت ـ شب حادثه من‌و غنچه بایکدیگر مشاجره لفظی داشتیم‌اومی خواست‌باکارد مرا بکشد که در نتیجه خودش کشته شد .

دادستان در کیفرخواست‌تنظیمی برای متهم تقاضای‌صدور مجازات اعدام کرد .

اعضاء دادرسان دادگاه عالی جنائی پس‌از ۲ جلسه محاکمه وچندین‌ساعت بحث‌وشوربارعایت نکات مخففه موجوددر پرونده حیدرشمسینی‌قیاص‌وند را به حبس‌ابد یا اعمال‌شاقه محکوم کردند .

اینجا نقطه پایان است و نقطه آغاز...

تنظیم از: ابراهیم آبار

شوهرم میگوید :

زیر هرسنك یك دختر زیبا خوابیده است !

زن ، مهریه‌اش را به اجرا گذاشته تا ازشوهرش وصول کند. این موضوع آنها را به دادگاه خانواده کشانده بود . شوهر میگفت :

ـ پرداخت مهریه زنم برای من اصلا مهم نیست ولی عمل همسرم مرا خیلی ناراحت کرده و هرگز او را به خاطر اینکار نمی‌بخشم . ما اگر هم آشتی بکنیم کاربی‌مطالعه زنم فراموشم نخواهد شد و بدون‌شک اثر بدی روی من گذاشته و بین ما فاصله ایجاد خواهد کرد . از همسر این مرد پرسیدم چرا کارشان باینجا کشیده شده ؟ او در جوابم گفت :

ـ من نمیتوانم مادر شوهرم را تحمل کنم او احتیاجی به پسرش ندارد و بظاهر زندگی مستقلی دارد معهذا دائم در منزل ما است و اسباب‌مزاحمت مرا فراهم میسازد و با دخالت های بیمورد خود زندگیم را به تلخی و تباهی کشانیده است.

وقتی پایم را از خانه بیرون میگذارم که مثلا به‌حمام ویابه خرید بروم او به شوهرم‌حرف های بی‌ربط و مزخرف میگویدو متاسفانه شوهرم هم تحت‌تاثیر گفته‌های مادرش قرار میگیردو در مراجعت مرا مورد استنطاق قرار میدهد و آخر سرهم حسابی کتکم میزندو فریادمیزند که : زن فاسد کجارفته‌بودی ؟ حتی بارها او مرا از خانه بیرون کرده‌درحالیکه هیچ‌گناهی نداشتم. بارهابا شوهرم دوستانه صحبت کرده‌ام که این وضع زندگی کردن نیست آدم نباید این همه تحت تاثیر حرف‌های دیگران‌قرار بگیرد ولی‌اوگوشش بدهکار این حرفها نیست و بهیچوجه حاضر نیست به مادرش بگوید که در زندگی‌ما دخالت نکند.

دخالت‌های زندگی برباد ده مادر شوهرم مرا بسرحدجنون کشانیده و بهمین جهت امروز بدادگاه آمده‌ام تا تقاضای طلاق بکنم و شوهرم هم‌مادرش را بر من ترجیح میدهد و میگوید زیر هر سنگیک دختر زیباخوابیده ولی هرکس مادر نمیشود و حاضر است از هم جدا بشویم.

میترا نجفی همسر حسین‌موفق خواننده رادیو میگوید:

۶روزاست ازشوهرم خبری نیست!

دیروز و امروز خانم میترا نجفی همسرحسین موفق‌خواننده رادیوبامراجعه‌به سرویس‌حوادث روزنامه اطلاعات‌درباره گمشدن شوهرش از ما استمداد کرد . وی که فوق‌العاده ناراحت‌بنظر میرسید ، گفت :

ـ حسین جمعه شب پیش من امد و ساعت دونیمه شب بمنزل همسر دیگرش میناگرجی رفت.اوهرشب پیش من می‌آمد و نیمه‌های شب بخانه همسر دیگرش‌میرفت . شب‌بعد حسین نیامد . و من نگران شدم و برای پیدا کردن او بهرکجا که احتمال داشت رفته باشد ، سرزدم حتی بدرمانگاه ها و بیمارستانها رفتم ولی متاسفانه او را پیدا نکردم . خانم میترا نجفی گفت . من جریان ناپدید شدم‌شوهرم رابکلانتری۹ اطلاع داده‌ام‌ولی‌تاامروز که شش روز از رفتن حسین میگذرد از او خبری نیست .

فعالیت پلیس

صبح امروز خبرنگار ما اطلاع پیدا کرد ماموران شعبه ۳ اداره آگاهی برای پیداکردن حسین موفق فعالیت دامنه‌داری را شروع کرده‌اند و خبر ناپدید شدن وی بتمام مراکز پلیس‌تهران‌وشهرستانها اطلاع داده شده‌است .

متهم بقتل :

برادرزنم‌راکشتم تادیگردر زندگانی‌من دخالت نکند!

قبلا اطلاع دادیم شخصی بنام «عباس‌دادخدازاده» بدنبال‌اختلافات قبلی با همسرش ، زن و مادر زنش را بشدت کتک زد و برادر زن خودرا بضرب کارد به قتل رسانید.

برادرزن این شخص بنام‌ماشااله زارع‌که تازه‌داماد بود برای پایان دادن به مشاجره و نزاع بین «عباس»و همسرش «ربابه» میانجی شده بود که‌بقتل رسید.

بدنبال این گزارش خبرنگار اطلاعات در کرمان مشروح حادثه را چنین گزارش داد:

از مدتها قبل بین «عباس» و همسرش‌ربابه جهانشاهی بیست و پنج ساله اختلافاتی وجود داشت که‌ساعت هشت بعد از ظهرپریروز این اختلافات به مشاجره و کتک کاری انجامید . در این نزاع «شهربانو» مادر زن « عباس» به طرفداری از دخترش وارد معرکه شد ولی «عباس» اورا نیز بقصد کشتن بباد کتک گرفت بطوری که «شهربانو» از ناحیه پا بشدت مصدوم گردیدو درخانه‌بستری شد.

در این هنگام «ماشااله زارع » برادرزن عباس که‌ازماجرا اطلاع یافته‌بود وارد خانه‌شد واز شوهر خواهرش خواست‌که‌مادر مصدومش را به بیمارستان انتقال دهد. ولی بین ایندو نیز بدنبال مشاجره‌لفظی شدیدزدو خورد رخ داد و«عباس» باکاردی‌که در دسترسش بودبه‌شکم «ماشااله» ضربه سختی وارد کرد.

نوك کارد از پشت مقتول درآمد

شدت این ضربه بحدی بود که وی را از پای درآورد.

براثر شیون و فریاد های« ربابه» ومادرش عده‌ای از همسایگان بخانه « عباس» ریختند و چون با جسد غرقه بخون « ماشااله»روبرو شدند، جریان را بمامورین اطلاع دادند و مجروح را به بیمارستان انتقال دادند ولی «ماشااله» دربین راه بیمارستان جان سپرد. مامورین بلافاصله «عباس» را دستگیرکردند.

اعتراف به قتل

«عباس» در اولین بازجوئی ، بقتل برادر زنش اعتراف کردوی علت اینکار را مداخله بی جهت «ماشااله» در نزاع وی و همسرش اعلام کرد.«عباس» همچنین اظهار داشت : مدتی بود همسرم بدون اجازه من کارهائی میکرد و مرا مطلع‌نمی ساخت ، همین امرباعث اختلاف‌من واو شده بود که منجر به‌این قتل گردید. بستگان زنم‌دائم در زندگی من مداخله میکردند و ماشااله را کشتم که دیگر درزندگی من دخالت نکنند.

«شهربانو» مادرزن متهم بقتل‌که از ناحیه پا بشدت مصدوم‌بود، بخبرنگار ما گفت: « عباس» داماد نااهل من، پسر تازه دامادم «ماشااله»را بی‌جهت بقتل رساند، اوبارهامن و دخترم را کتك‌زده بودما نمیگذاشتیم پسرم از جریان آگاه شود، زیرا می ترسیدم بین آنها نزاع رخ دهد اتفاقی که‌نباید بیفتد ، ولی بالاخره این اتفاق‌افتاد وفرزندم ناکام شد.

«ربابه» همسر متهم بقتل درپاسخ خبرنگار اطلاعات‌گفت: من‌و«عباس» از مدتها قبل بایکدیگر اختلاف داشتیم، علت هم ، بهانه های نابجای «عباس» بود. ما حتی یک بارهم‌برای جدائی به دادگاه‌مراجعه کرده بودیم‌که‌به‌آشتی‌کنان انجامید. خبرنگار ما در کرمان در پایان گزارش خود مینویسد پرونده‌اتهامی «عباس» به بازپرسی دادسرای کرمان ارجاع‌گردید و جریان این جنایت تحت رسیدگی بیشتراست.

بچه شیرخوار در کنار کوچه

ساعت ۸ شب گذشته مردمی که از خیابان امیریه کوچه البرز رد می شدند متوجه بچه‌شیر ـ خواره‌ای شدند که در قنداق پیچیده شده و کنار پیاده‌روقرار داشت با اطلاع به کلانتری ۱۲ پاسبان گشت بچه‌شیرخواره‌راکه ۵ روزه به نظرمیرسید به‌کلانتری انتقال داده . این بچه دیشب میهمان کلانتری بودکه صبح‌امروز به شیرخوارگاه نارمک تحویل شد .

تلویزیون آمریکائی
جنرال الکتریک
آئینه افسانه ها

پخش صوت استریو اتومبیل
پیانولا
باصدائی صاف ـ توانی دلپذیر واستحکام فوق العاده
بامشخصات استثنائی ومنحصربفرد
PIANOLA
CAR STEREO
نماینده انحصاری : ومرکز پخش میدان سپه پاساژ افراشته بازرگانی کاوه تلفن ۳۱۴۶۴۱

چشم مخفی
منزل ویا آپارتمان خودرا باچشم مخفی مجهز کنید .
خیابان فردوسی ساختمان آفتاب شرق طبقه ششم شماره ۶۰۳ تلفن ۳۱۳۷۰۶ صندوق پستی ۲۴۰۷
(ازشهرستانها نماینده فعال میپذیریم)

کلاس منشیگری
دوره جدید کلاس منشیگری کاخ دانش هفته آینده تشکیل می شود . نامه‌نگاری . حسابداری . بایگانی . ماشین‌نویسی فارسی و لاتین و قوانین اجتماعی قسمتی از دروس این کلاس است . قبلانامنویسی فرمائید .
کلاس نقشه برداری
دوره جدید کلاس نقشه‌برداری کاخ دانش هفته آینده‌تشکیل می شود . کلاس های نقشه‌برداری کاخ دانش با مجهز ترین دوربین های نقشه‌برداری وسایر لوازم مجهز است . قبلانامنویسی فرمائید . کاخ دانش ـ خیابان فرانسه تلفن ۴۲۶۷۸

ماهی کیلکا
تازه‌ترین تازه‌ها
مقوی ـ خوشمزه
صید جدید شیلات شمال
مرکز پخش: شرکت سهامی کیلکای ایران تلفن ـ ۷۷۷۳۵۰ ـ ۷۷۳۰۶۸
مراکز فروش : عاملین فروش ماهی شیلات شمال کلیه سوپرمارکت ها و شرکت های تعاونی
در موقع خرید دستور طبخ را از فروشنده مطالبه‌فرمائید

امشب در سینما
فری
اثری شورانگیزو برجسته از سینمای هند
شرق وغرب
رنگی ـ با شرکت : منوچ کومار ـ سارابانو
سینمای هند تاکنون فیلمی چنین بی‌پروا وسکسی با مخارج سنگین‌و رقص های طرب‌انگیز کمترساخته است .

فرش رضوی
خریدار فرشهای کهنه سنگین قیمت ۸۲۵۸۰۰

شقایق
شقایق : برای خانواده‌هائی که خواهان بهترین غذا میباشند
شقایق :
برای خانواده‌هائی که خواهان محیط آرام و مجلل میباشند
شقایق : برای خانواده‌هائی که خواهان پذیرائی عالی وفراموش نشدنی میباشند
چلوکباب ـ جوجه کباب ـ شقایق
تخت‌جمشید میدان کاخ تلفن ۴۳۸۴۳

آغاز دومین وآخرین هفته نمایش در
سینما دیاموند
یك شاهکار تمام معنی و جلوه‌ای درخشان از هنرفیلم سازی هالیوود ... فیلمی که در سراسر جهان با تحسین فراوان علاقمندان سینما روبرو گردیده است

لیزا مینه‌لی
درخشانترین ستاره نسل امروز
درفیلم رنگی تکنی کالر
کاباره
Cabaret
بکارگردانی باب فوس
باشرکت مایکل یورك هلموت گریم جوئل گری
پخش از فوکس قرن بیستم
برای رزرو بلیط همه روزه به گیشه سینما دیاموند مراجعه فرمائید
بعلت طولانی بودن فیلم شروع سئانسها بقرار زیر است:
۱۱ صبح ـ ۲٫۳۰ ـ ۵ ـ ۷٫۳۰ ـ ۱۰ بعد از ظهر

بعد از فیلمهائی موفق درباره کشتی کچ و جودو اینك‌یك شاهکار بی‌نظیر و هیجان‌آور از«کاراته»
ازامشب درگروه سینماهای
سانترال رویال گلدن سیتی متروپل
قهرمانان بزرك «کاراته» شرق‌دور برای اولین بار ضمن یك داستان پرحادثه شاهکار هائی‌ازقدرت پنجه‌های مرگبار خودرا عرضه میکنند ... پنجه‌هائی که‌چون پتك فرودمی‌آیدو هیچ مانعی اعم از آهن و پولاد و چوب و انسان درمقابل آنها یارای مقاومت ندارد .

پنجه‌های مرگبار
باشرکت منگ فی ـ بی‌نام ـ شوجی کاراتا وملکه زیبائی تایلند پروانا
THE KING BOXER

گروه فرهنگی خزائلی
برای کلاسهای دوم جدید
(پسران ـ دختران)
همه روز صبح وبعدازظهر به‌نشانی های ذیل ثبت‌نام میکند .
۱ـ خیابان شاه آباد ـ کوچه محمودی ـ آموزشگاه پسرانه ـ تلفن ۳۹۱۸۸۱
۲ـ خیابان شاه آباد کوچه ظهیرالاسلام آموزشگاه دخترانه ـ تلفن ۳۱۷۲۶۷

مجالس ترحیم

باکمال تاسف وتالم درگذشت شادروان حاج عبدالصاحب شاپوری بزرگ خاندان شاپوری وپدر بزرگ آقای مهندس اصغر پیروی رئیس فدراسیون وزنبرداری کشور را اعلام میدارد .
مجلس ترحیم آن فقید سعید روز شنبه ۱۶ر۱۰ر۵۱ از ساعت ۳ تا۵ بعدازظهر در خانقاه صفی‌علیشاه منعقد است .
معاون نخست وزیر و سرپرست سازمان تربیت بدنی ایران
سپهبد حجت کاشانی

سناتورها و نمایندگان فارس در مجلس سناوشورا
درگذشت شادروان **حاج عبدالصاحب شاپوری** را که از بازرگانان خوشنام فارس بود باطلاع میرسانند . مجلس ترحیم آن شادروان روز پنجشنبه ۱۴ر۱۰ر۵۱ از ساعت ۲ونیم تا۴ونیم بعد از ظهر در مسجد سپهسالار شیراز وروز شنبه از ساعت ۳تا۵ بعدازظهر در خانقاه صفی علیشاه در تهران منعقد است.
مهدی نمازی . علیقلی هدایت . دکتر مصباح‌زاده . دکتر حکمت . دکتر بازرگانی . دکتر نجیبی . دکتر بهبهانی . مهدی سعادت . جواد اربابی . حسام‌الدین رضوی . عبدالرسول‌علیمی. پوربابائی . عبدالحسین طباطبائی. جعفرپیمان. مهندس سهم‌الدینی. دکترآزاد . وشتی.

باکمال تاسف درگذشت‌شادروان آقای حاج عبدالصاحب‌شاپوری بزرگ خاندان شاپوری وپدر بزرگ جناب آقای مهندس اصغر پیروی نماینده اتاق بازرگانی‌و صنایع ومعادن ایران راباطلاع میرساند.
مجلس ترحیم فقید سعید از ساعت ۳الی ۵ بعدازظهر روز شنبه۱۶ دیماه در خانقاه صفی‌علیشاه برگزار میشود .
دکتر طاهر ضیائی ـ رئیس اتاق بازرگانی و صنایع ومعادن ایران

باکمال تاسف درگذشت شادروان **حاج عبدالصاحب شاپوری** بزرگ خاندان شاپوری وپدر بزرگ گرامی آقای مهندس اصغر پیروی عضو هیئت اجرائیه کمیته ملی المپیک ایران و رئیس فدراسیون وزنه‌برداری وپرورش اندام کشور را باطلاع‌میرساند.
مجلس ترحیم آن مرحوم ساعت ۳تا۵ بعدازظهر روزشنبه شانزدهم دیماه ۵۱ در خانقاه صفی‌علیشاه منعقد میباشد .
دبیر کل کمیته ملی المپیک ایران ـ حسن رسولی

باکمال تاثر درگذشت شادروان آقای **حاج عبدالصاحب‌شاپوری** بزرگ خاندان شاپوری وپدر بزرگ جناب آقای مهندس اصغر پیروی نماینده اتاق بازرگانی و صنایع و معادن تهران را باطلاع میرساند.
مجلس ترحیم فقید سعید از ساعت ۳الی ۵ بعدازظهر روز شنبه۱۶ دیماه در خانقاه صفی‌علیشاه برگزار میگردد .
علی اکبر محلوجی
رئیس اتاق بازرگانی و صنایع ومعادن تهران

بانهایت تاسف مرحوم آقای **حاج عبدالصاحب‌شاپوری** بزرگ خاندان شاپوری و پدر بزرگ جناب آقای مهندس اصغر پیروی نایب رئیس سندیکای بهره‌برداران معادن فلزی ایران را باطلاع میرسانند.
مجلس ترحیم فقید سعید از ساعت ۳الی ۵ بعدازظهر روز شنبه ۱۶ دیماه در خانقاه صفی‌علیشاه برگزار میشود.
مهندس سدهی
رئیس سندیکای بهره‌برداران معادن فلزی ایران

باتاسف فراوان درگذشت شادروان **حاج عبدالصاحب‌شاپوری** بزرگ خاندان شاپوری و پدر بزرگ جناب آقای مهندس اصغر پیروی رئیس فدراسیون وزنه‌برداری کشور را باطلاع میرساند.
مجلس ترحیم آن مرحوم روز شنبه ۱۶ر ۱۰ر۵۱ ساعت۳تا۵ بعدازظهر در خانقاه صفی‌علیشاه منعقد است .
دفتر امور مشترک فدراسیونها

بانهایت تاسف درگذشت **مرحوم حاج عبدالصاحب شاپوری** که از بازرگانان معروف وازبنیانگذاران صنایع جدید در شیراز بودند باطلاع میرساند . مجلس ترحیم آن فقید سعید روزپنجشنبه ۱۴ر۱۰ر۵۱ از ساعت ۲ونیم تا۴ونیم در مسجد سپهسالار شیراز منعقد است .
رئیس اتاق بازرگانی و صنایع ومعادن‌فارس ـ مهندس‌ملجائی

درگذشت شادروان **عبدالصاحب شاپوری** ، پدر بزرگوار آقای مهندس کاظم‌شاپوری و دکتر رحیم شاپوری و پدر بزرگ آقایان مهندس اصغر وعباس پیروی وآقای مهندس بهرام مصلائی را باطلاع میرساند.
مجلس ترحیم آن مرحوم از ساعت ۲ونیم تا۴ونیم بعدازظهر روز پنجشنبه ۱۴ر۱۰ر۵۱ در مسجد سپهسالار شیراز منعقد ودر تهران هم روز شنبه ۱۶ر۱۰ر۵۱ از ساعت ۳تا۵ بعدازظهر در خانقاه صفی علیشاه برقرار است .
شرکت نمایندگی وخدمات نفتی ایران

بدینوسیله درگذشت شادروان **حاج عبدالصاحب شاپوری** پدر بزرگ آقای مهندس اصغر پیروی و پدر آقای مهندس کاظم شاپوری را باطلاع میرساند . مجلس ترحیم آن مرحوم روز شنبه ۱۶ر۱۰ر۵۱ در خانقاه صفی علیشاه منعقد است .
گروه توسعه معدنی و صنعتی پی

هیئت مدیره ـ مهندسین ـ کارمندان و کارکنان شرکت‌بازیت ایران‌درگذشت شادروان **حاج عبدالصاحب شاپوری** بزرگ خاندان شاپوری را به جناب آقایان مهندس کاظم شاپوری و مهندس‌اصغر ومهندس عباس پیروی تسلیت عرض نموده و اعلام میدارند که مجلس ترحیم آن شادروان در شیراز روز پنجشنبه از ساعت۲ونیم تا۴ونیم بعدازظهر در مسجد سپهسالار و در تهران در خانقاه صفی‌علیشاه روز شنبه ۱۶ر۱۰ر۵۱ منعقد است.
هیئت مدیره کارخانه پارچه‌بافی شیراز

فوت شادروان **حاج عبدالصاحب شاپوری** راباطلاع‌میرسانند. مجلس ختم آن مرحوم از ساعت ۲ونیم تا ۴ونیم بعدازظهر روز پنجشنبه ۱۴ر۱۰ر۵۱ در مسجد سپهسالار شیراز منعقد است.

درگذشت شادروان **حاج عبدالصاحب شاپوری** پدر آقای مهندس کاظم شاپوری و پدر بزرگ آقای مهندس اصغر پیروی و آقای مهندس عباس پیروی‌را باطلاع میرساند .مجلس ترحیم آن فقید روز شنبه از ساعت ۳تا۵ بعدازظهر در خانقاه صفی‌علیشاه منعقد است .
شرکت سهامی بورنیت

باتاسف مراوان درگذشت **حاج عبدالصاحب شاپوری** پدر بزرگ آقای مهندس اصغر پیروی را باطلاع میرساند .مجلس ختم آن‌مرحوم روز شنبه ۱۶ر۱۰ر۵۱ از ساعت ۳تا۵ بعدازظهردر خانقاه صفی علیشاه منعقد است .
شرکت سهامی معادن خوزستان

مهندسین و کارکنان شرکت سهامی حفاری نفت‌ایران
فوت شادروان **حاج عبدالصاحب شاپوری** پدر بزرگ آقای مهندس اصغر پیروی را باطلاع میرساند . مجلس ترحیم آن مرحوم روز شنبه از ساعت ۳تا۵ بعدازظهر در خانقاه صفی علیشاه برقرار است .
شرکت نمایندگی وخدمات نفتی ایران

کارکنان گروه توسعه معادن ایران ضمن‌ابراز تاسف‌درگذشت شادروان **حاج عبدالصاحب شاپوری** پدر بزرگ‌آقای مهندس اصغر پیروی و پدر آقایان مهندس کاظم و دکتر رحیم شاپوری راباطلاع میرسانند . مجلس ختم آن مرحوم روز شنبه از ساعت ۳تا۵ بعدازظهر در خانقاه مرحوم صفی علیشاه برقرار است .

درگذشت شادروان **حاج عبدالصاحب شاپوری** پدر بزرگ آقایان مهندس اصغر پیروی و مهندس عباس پیروی و پدر آقایان دکتر رحیم و مهندس کاظم‌شاپوری‌را اعلام میدارد . مجلس‌ترحیم آن‌شادروان روز شنبه۱۶ر۱۰ر۵۱ در خانقاه‌صفی علیشاه ازساعت ۳ تا ۵ بعد از ظهر منعقد است .
شرکت سهامی معادن فارس

با نهایت تاسف درگذشت **حاج عبدالصاحب شاپوری** بزرگ خاندان شاپوری را باطلاع میرساند . مجلس ختم آن فقید سعید روز پنجشنبه ۱۴ر۱۰ر۵۱ از ساعت ۲ و نیم تا ٤ و نیم بعد ازظهر در مسجد سپهسالار شیراز و در تهران روز شنبه ۱۶ر۱۰ر۵۱از ساعت ۳ تا ۵ بعد از ظهر در خانقاه‌صفی‌علیشاه منعقد است .
مجلس ترحیم زنانه فقط در شیراز خیابان انوری روز پنجشنبه ۱۴ر۱۰ر۵۱ بعد از ظهر در منزل آن مرحوم برقرار است .
خانواده های : شاپوری . پیروی . مصلائی .نیاکان . فروتنی. گلشن . محکمی . هاشمی . امینی . خطاپوش . فرهومند . احسن . پرهیزی . دیانتی . علاقبند . شمس زاده . معطری . بهزادی . جوانمردی . فیوضات . حسینی . مشیری . گیلانی . صمیمی . حریری . عطارد . ایزدی . هدایتی . نجومی .داور. توکل . حقیقت .
درگذشت آقای حاج‌عبدالصاحب شاپوری موجب کمال تاسف‌است. ما‌این‌مصیبت‌ناگوار‌را‌بعموم‌افراد‌خانواده‌های‌عزادار بویژه‌آقای‌مهندس علی‌اصغرپیروی پایه‌گذار صنایع‌نوین‌درفارس تسلیت میگوئیم .

بمناسبت درگذشت تاسف بار **آقای محمد نوذری** در کرمان مجلس یادبود (مردانه) از ساعت ۳ الی ۵ بعد از ظهر پنجشنبه ۱۴ دیماه به نشانی خیابان سلطنت آباد نرسیده به سه راه‌فرمانیه کوی حمید شماره ۹ منعقد میگردد .
احمد زند ـ احمدآسدی کرمانی ـ جواد صفا ـضیاء علوی
آ_۷۳۹۱۲

بانهایت تاسف فوت حاجیه احترام الشریعه شه‌منش صبیه آیت الله العظمی مرحوم حاج شیخ فضل‌الله نوری و همسر حجت الاسلام سید محمد باقر شه منش بزرگ‌خاندان آیت‌الله العظمی حاج آقا محسن اراکی راکه از بانوان متقی و نیکوکار و متدین بوده‌اند باطلاع کلیه اقوام و مومنین میرسانند .
مجلس ختم مردانه و زنانه آن مرحوم در ساعت ۹ تا ۱۱ روز جمعه پانزدهم دیماه در مسجد مجد منعقد خواهد بود .
الاحقر شیخ بهاءالدین نوری ـ حسین خاکباز ـ میرزا ابراهیم آشتیانی .
۱ـ۲ آ_۲۲۸۳۳

بانهایت تاسف درگذشت **بانو احترام‌الشریعه شه‌منش** صبیه مرحوم شیخ فضل‌الله نوری مادر همسر جناب آقای دکتر سجادی استاد و معاون آموزشی دانشکده پزشکی را باطلاع همکاران میرساند .
مجلس ختم آن مرحوم روز جمعه ۱۵ر۱۰ر۵۱ ازساعت ۹ الی ۱۱ صبح در مسجد مجد منعقد است .
دانشکده پزشکی دانشگاه تهران
آ_۷۴۰۰۶

بانهایت تاسف و تاثر درگذشت همسر و مادر و مادر همسران عزیزمان **خانم حاجیه احترام الشریعه شه‌منش (کیا)** فرزند مرحوم آیت الله العظمی حاج شیخ فضل‌الله نوری قدس‌سره را باطلاع کلیه خانواده های وابسته و آشنایان میرساند مجلس ترحیم مردانه و زنانه آن مرحومه ازساعت ۹ تا ۱۱ روز جمعه پانزدهم دیماه در مسجد مجد منعقد خواهد بود .
الاحقر سید محمد باقر شهمنش ـ مهندس فخرالدین شهمنش ـ دکتر صدرالدین شهمنش ـ مهندس عزالدین شهمنش ـ اعظم سجادی ـ اقدس کیا ـ ثریاکیانوری ـ انسیه‌شهمنش ـ مینا شهمنش ـ شهلاکیا ـ مژگان‌کیا ـ دکتر مجتبی سجادی ـ دکتر محمد تقی کیا ـ دکتر کمال‌الدین کیانوری ـ دکترمحسن شهمنش ـ مهندس کامران‌کیا .
۱ـ۲ آ_۲۲۸۳۳
مصیبت وارده را بعموم بازماندگان آن مرحومه تسلیت میدهیم .

بدینوسیله فوت مرحوم **مرتضی‌رام** فرزند مرحوم آیت‌الله آقاشیخ علی مجتهد ساروی را باطلاع دوستان و بستگان میرسانیم . مجلس ختم انمرحوم شنبه شانزدهم دیماه از ساعت یک تا سه بعد از ظهر در خانقاه صفی علیشاه برگزار میشود (ختم زنانه همانساعت در همان محل)
خانواده های : شریف زاده خاوری . حسین مجتهد زاده . عمادرام . جواد مجتهدزاده . رحیم مجتهدزاده . دکتر عیسی سنگ . دکتر طباطبائی . دکتر رضامجتهدزاده . دکتر فریدون مجتهدزاده . خاوری . زراندوز . بهنام . دیمین . فروتن . ایروز . انوری.تسلیمیان . گروهی . بابائی . مظفری. جوادیان . ابراهیمی . بریمانی . موسوی . صدوری .
آ_ ۲۲۷۸۱
بعموم افرادخانواده‌های عزادارو بازماندگان ان مرحوم بویژه آقای عمادرام هنرمند ارزنده مصیبت وارده را تسلیت میدهیم .

بانهایت تاسف درگذشت **بانو معصومه خلیلی** را باطلاع‌دوستان و آشنایان میرساند. مجلس ختم‌مردانه‌ازساعت ۲ ونیم الی ٤ ونیم بعداز ظهر پنجشنبه ۱۴ دیماه جاری در مسجد امامزاده صالح تجریش و مجلس ختم زنانه در همانروز و همان ساعت در منزل آنمرحومه واقع در شهرآراء خیابان ۲۹ کاشی ۳۶ منعقد است.
خانواده های خلیلی ـ خلیلی‌وارسته ـ عبدالوهابی ـ محمودی ـ کشتکار ـ نادری ـ نوائی ـ داودی ـ الیاسی
آ_۷۴۹۴۲

بانهایت تاسف درگذشت مرحوم نصراله خاتمی پدر همسر آقای جواد حسن بیک حسابرس این شرکت را باطلاع میرساند.
مجلس ترحیم آن مرحوم روز پنجشنبه ۱۴ر۱۰ر۱۳۵۱ از ساعت۳ الی ۵ بعد از ظهر در مسجد مجد منعقد میباشد .
شرکت حسابرسی وزارت آب وبرق
آ_۲۲۶۸۹

بانهایت تاسف درگذشت مرحوم **نصرالله خاتمی** پدر آقایان منوچهر و حسین خاتمی همکاران خود را باطلاع میرساند . مجلس ترحیم آن مرحوم روز پنجشنبه ۱۴ر۱۰ر۵۱ از ساعت ۳ الی ۵ بعد از ظهر در مسجد مجد منعقد میباشد .
رئیس اتحادیه صنف فخار ـ عباس گورنگ
آ_۲۲۶۸۹

بانهایت‌تاسف درگذشت مرحوم **نصرالله خاتمی** بزرگ خاندان خاتمی را باطلاع دوستان و آشنایان میرسانیم .
مجلس ترحیم مردانه و زنانه آن مرحوم روز پنجشنبه۱۴ر۱۰ر۵۱ از ساعت ۳ تا ۵ بعد از ظهر در مسجد مجد منعقد میباشد .
خانواده های : خاتمی . حقیری . حسن بیک .باغشاهی. ملکیان . رضویون . معماریان . عسگری . نخجوانی . خمارلو . ایروانی . امین . غیاثی و خانواده های وابسته .
به عموم بازماندگان آن مرحوم مصیبت وارده را تسلیت می دهیم .

درگذشت شادروان **سید جعفر میرسجّادی** کارمند سازمان امور بهداشتی این شرکت را باطلاع‌آشنایان و همکاران‌میرساند.
مجلس ترحیم آن مرحوم از ساعت ۲تا ٤بعد از ظهر روزپنجشنبه ۱۴ر۱۰ر۵۱ در مسجد مظهری واقع در چهار راه ملک خیابان قزوین برگزار خواهد شد .
شرکت دخانیات ایران

بمناسبت فوت مرحوم مغفور علیین آرامگاه آقای **حاج شیخ عباس خرازی حاج‌آقاسی** (ابوی آقایان حاج رضا و حاج عبدالله آقاسی و ابوالزوجه آقایان : حاج سید مهدی خرازی ، حاج حسن خسروی ، حاج عباس رنگیها ، حاج سید احمد نجفی) صبح روز پنجشنبه ۱۴ر۱۰ر۵۱ از ساعت ۹ تا ۱۱ در مسجد حاج سید عزیزالله بازار مجلس ختم برقرار است . مقتضی است علماء اعلام و مبلغین عظام و مومنین بمنظور شادی روح آن مرحوم و تسلیت به بازماندگان در مجلس مزبور شرکت فرمایند ضمنا مجلس ختم زنانه عصر همان روز از ساعت ۲ تا ۵ در منزل آن مرحوم واقع در خیابان ری کوی آبشار ، کوچه جباری ، دست چپ پلاک ٤ منعقد میباشد .
حاج رضا و حاج عبدالله آقاسی ، حاج سید مهدی خرازی ، حاج عباس و حاج جواد و حاج جعفر عباسیون ، حاج حسن خسروی ، حاج عباس رنگیها ، حاج سید احمد نجفی (خردمند) و خانواده های : رعیت ، قشقائی ،خرازی، جناب .
مصیبت وارده را بعموم بازماندگان آن مرحوم تسلیت میدهیم .

بانهایت تاسف و تالم درگذشت ناگهانی پدر بزرگوارمان رضا **عباس نژاد خوئی** را باطلاع بستگان و آشنایان میرسانیم.مجلس ترحیم زنانه و مردانه آن مرحوم روز جمعه ۱۵ر۱۰ر۵۱ ساعت۲ الی ٤ بعد از ظهر در مسجد مجد منعقد است .
تاجی زمانپور . جواد . رفاه. لطیفه . فریده . منیژه.هوشنگ عباس نژاد . قاسم لک . حسن‌لک . خانواده های نابنده. ایران بدی . بیات ماکوئی . سرهنگ محسنی . محرمی . زهتابی . زهتاب زاده . حلمی سرشت . موسی خانی . مجتبی سادات موسوی .
به عموم بازماندگان آن مرحوم مصیبت وارده را تسلیت می دهیم .

نظر بفوت ناگهانی بانوی متدینه **صفیه سیداحمدیان**خواهر گرامی آقایان مرتضی سیداحمدیان ، اسماعیل میر احمدیان ، علی سیداحمدیان، ابوالحسن سید احمدیان وبانوان نورالهدی، فاطمه (صدر) عذرا، جمیله، وجیهه، شمسی (بهمنش) و قدسیه سیداحمدیان مجلس ختم مردانه روز پنجشنبه فردا از ساعت ۳ تاه بعد از ظهر در مسجد حضرت امام زاده یحیی (ع) و ختم زنانه در همان ساعت در منزل شخصی (حسینیه سید احمدیان) برگزار میشود.
زین‌العابدین سرخه‌ای

بانهایت تاسف درگذشت شادروان **محمدتقی هدایت زاده** برادر گرامی آقای حسین هدایت زاده همکار محترممان را باطلاع میرساند.
مجلس ترحیم فقید سعید از ساعت ۱۱ صبح الی یک بعداز ظهر روز جمعه ۱۵ دیماه در مسجد مجد منعقد میباشد
کارمندان شرکت هواپیمائی پان‌امریکن

با نهایت تاثر و تاسف درگذشت همکار محترم مرحوم سید تقی سخنی را که‌از صاحبمنصبان بازنشسته وزارت‌کشور و عضو انجمن شهر مقدس قم بوده‌اند باطلاع عموم می‌رساند مجلس ترحیم آن مرحوم از ساعت ۲½ الی ٤½ بعد روز جمعه ۱۵ر۱۰ر۵۱ در مسجد نو قم منعقد است شرکت در این مجلس موجب تشکر وامتنان خواهد بود .
ابوالقاسم سالاری فرماندار قم
آ_۷۴۹۰۶

باکمال تاسف درگذشت شادروان **سید تقی سخنی** عضو انجمن شهر قم و برادر هم‌مسلک ارجمند آقای سید عباس سخنی دبیر کمیته قم را باطلاع می‌رساند مجلس ترحیم آن مرحوم از ساعت ۲½ تا ٤½ بعدازظهر روز جمعه ۱۵ر۱۰ر۵۱ در مسجد نو قم منعقد است .
رئیس کمیته حزب ایران نوین قم ـ دکتر بنی‌فاطمی
آ_۷۴۹۰۸

انجمن شهرستان قم
با اندوه فراوان درگذشت فقید سعید مرحوم **سید تقی** سخنی عضوانجمن شهر قم‌را باطلاع می‌رساند مجلس ترحیم آنمرحوم ازساعت ۲½الی٤½ بعدازظهر روزجمعه ۱۵ر۱۰ر۵۱ در مسجد نو قم منعقد می‌باشد شرکت همشهریان عزیز دراین مجلس موجب تشکر است .
رئیس انجمن شهرستان قم ـ حاج سید فتح‌اله دربانی
آ_۷۴۹۱۰

انجمن شهر قم
با تاسف فراوان درگذشت شادروان **سید تقی سخنی** همکار عزیز خود را باطلاع می‌رساند مجلس یادبود آنمرحوم روز جمعه ۱۵ر۱۰ر۵۱ از ساعت ۲½ الی ٤½ بعدازظهر در مسجد نو قم برگزار می‌گردد شرکت عموم طبقات در مجلس مذکور موجب شادی روح آن‌مرحوم خواهد بود .
انجمن شهر قم
آ_۷۴۹۱۲

با نهایت تاثر وتاسف درگذشت شادروان **سید تقی سخنی** عضو انجمن شهر قم و پدر بزرگوار آقای **سید عباس سخنی** دبیر کمیته قم را باطلاع می‌رساند مجلس ترحیم آن مرحوم از ساعت ۲½ الی ٤½ بعد از ظهر روز جمعه ۱۵ر۱۰ر۵۱ در مسجد نو قم منعقد است شرکت در این مجلس موجب تشکر و امتنان خواهد بود .
حسین قاسمی‌نژاد شهردار قم
آ_۷۴۹۱٤

درگذشت شادروان **سید تقی سخنی** عضو انجمن شهر قم را به عموم بازماندگان محترم مخصوصا بدوست عزیزجناب آقای سید عباس سخنی دبیر کمیته حزب ایران نوین تسلیت گفته و باطلاع می‌رساند مجلس ترحیم آن مرحوم از ساعت ۲½الی ٤½ بعداز ظهر روز جمعه ۱۵ر۱۰ر۵۱ در مسجد نو قم منعقد است .
رئیس شورای آموزش و پرورش منطقه‌ای‌قم ـ دکترعباس‌وفائی
آ_۷۴۹۱۶

بااندوه فراوان درگذشت شادروان **سیدتقی سخنی** عضو انجمن شهر قم را به‌اطلاع همکاران عزیز می‌رساند مجلس ترحیم آن مرحوم در روز جمعه ۱۵ر۱۰ر۵۱ از ساعت ۲½ الی ٤½ بعدازظهر در مسجد نو قم منعقد است.
رئیس‌اداره آموزش‌وپرورش منطقه‌ای شهرستان‌قم ـ منصوریان
آ_۷۴۹۱۸

با نهایت تاسف درگذشت مرحوم **سید تقی سخنی** را در قم باطلاع دوستان و آشنایان می‌رساند مجلس ترحیم مردانه از ساعت ۲½ الی ٤½ بعدازظهر روز جمعه ۱۵ر۱۰ر۵۱ در مسجد نو قم و مجلس ترحیم زنانه در همان روز درمنزل‌آن مرحوم واقع در خیابان بهروز قم برگزار می‌گردد ضمنا مجلس ختم مردانه وزنانه در تهران مسجد حاج حسن واقع در خیابان شاهپور روز شنبه ۱۶ر۱۰ر۵۱ ساعت ۲½ الی٤½ بعدازظهر منعقد می‌باشد .
خانواده‌های سخنی. طیبی. میرشکرائی. مجیری. زاهدی. نورانی. وفا. زندوکیلی. شکراللهی. شکرائی . سجادی . میرفخرائی. مهرآزما. میرهادی. هاشمی‌نژاد. عزیزی. بیگدلی آذری. مظاهری. شفیعی .
آ_۷۴۹۲۰
بعموم افراد خانواده‌های عزادار بویژه بازماندگان‌آنمرحوم تسلیت می‌دهیم .

بانهایت تاسف و تاثر درگذشت ناگهانی دوست گرامی‌خود شادروان آقای **محمدتقی هدایتی** را که از علاقمندان خاندان عصمت و طهارت واز خادمین حضرت سیدالشهدا علیه‌السلام‌بودند باطلاع دوستان و آشنایان میرساند.
مجلس ترحیم مردانه آنمرحوم روز جمعه ۱۵ دیماه جاری از ساعت ۱۱تا۱۳ در مسجد مجد منعقد است.
دکتر سید محسن رفیع‌جاه. حاج کریم ماهر. حاج حمید دخانچی. حاج رضا فرجاه. حاج سید علی نذیری. محمدبزرگتر. جلال قصبه‌ای. بزرگ حائری. مصطفی ممدوحین. احمد یمینی . حاج حسن احمدنیا. حسین پارسا
۱ـ۲ آ_۲۲۸۱۷

خانواده های : هدایتی. کمپانی. وهابزاده. منیعی. کهنوئی. زوار. پناهی. حریری. ملکی. امیرحاجبی. کاشانی. صدقیانی . کرباسی. معاونی. مبشر. مبشری. اردبیلی. سلیمانی. غفوری . موأوی. هومانی و خانواده های وابسته
بانهایت تاسف وتاثر درگذشت شادروان **محمد تقی هدایتی** را باطلاع اقوام و آشنایان میرسانند. مجلس ترحیم‌مردانه وزنانه آن مرحوم روز جمعه پانزدهم دیماه جاری از ساعت۱۱تا۱۳ درمسجد مجد منعقد میباشد.
آ_۲۲۸۱۵ ۱ـ۲
بعموم بازماندگان آنمرحوم مصیبت وارده را تسلیت میدهیم

بانهایت تاسف‌وتالم درگذشت نابهنگام شادروان **سرکرد حسن ربیعی (طالقانی)** را باطلاع بستگان‌وآشنایان میرسانیم . مجلس ختم مردانه و زنانه آن شادروان از ساعت ۲ر۳۰ الی ٤ر۳۰ بعدازظهر رور جمعه ۱۵ر۱۰ر۵۱ در مسجد نو قم و مجلس ترحیم زنانه در همان روز درمنزل‌آن مرحوم واقع در خیابان بهروز قم برگزار می‌گردد ضمنا مجلس ختم مردانه وزنانه در تهران مسجد حاج حسن واقع در خیابان شاهپور روز شنبه ۱۶ر۱۰ر۵۱ ساعت ۲½ الی٤½ بعدازظهر منعقد می‌باشد .
خانواده‌های سخنی. طیبی. میرشکرائی. مجیری. زاهدی. نورانی. وفا. زندوکیلی. شکراللهی. شکرائی . سجادی . میرفخرائی. مهرآزما. میرهادی. هاشمی‌نژاد. عزیزی. بیگدلی آذری. مظاهری. شفیعی .
آ_۷۴۹۲۰
بعموم افراد خانواده‌های عزادار بویژه بازماندگان‌آنمرحوم تسلیت می‌دهیم .

بانهایت تاسف و تاثر درگذشت شادروان بانوی مومنه **کیلان زندوکیلی** را باطلاع کلیه اقوام و دوستان میرساند . مجلس ترحیم مردانه و زنانه انمرحومه از ساعت ۵ تا ۷ بعدازظهر روز ۵شنبه ۱۴ر۱۰ر۵۱ درمسجد مجد برگزار خواهد شد .
خانواده‌های: شیروانی. زندوکیلی. ناصحی. ابراهیم‌پور. عاکف . پوربزشک . مکی . فولادلو . موسویان . شریفی‌آذر.
آ_۲۲۸۳۹
مصیبت وارده را بعموم بازماندگان آنمرحومه تسلیت میدهیم .

بمناسبت فوت آقای **نصرالله قندهاری** سردفتر اسناد رسمی شماره ۳ کرج باطلاع همکاران محترم میرسد که‌مجلس ترحیم نامبرده از ساعت ۹ تا ۱۱ صبح روز جمعه ۱۵ دی ماه جاری در خانقاه واقع در خیابان صفی‌علیشاه تشکیل میباشد.
کانون سردفتران
۱ـ۲ آ_۲۲۷۰۹

با نهایت تاسف فوت نابهنگام **مرحوم نصرالله قندهاری** سردفتر اسناد رسمی شماره ۳ شهرستان کرج را در لندن بدین وسیله باطلاع عموم دوستان و آشنایان و بستگان می رساند . مجلس ختم مردانه و زنانه آن مرحوم روز جمعه ۱۵ دی ماه از ساعت ۹ الی ۱۱ صبح در خانقاه صفی‌علیشاه منعقد است .
قندهاری . لسانی . ستوده . اسماعیل‌زاده . دژمخوی. علوی .رضائی . سعیدی . فروغی . بلوچزاده . ارقامی . قاسم‌نیا . بیگدلی .شفیعی . یزدانی . جهانگیری . جمشیدیان. جوادی . نصیری . طبسی . غضنفری . حاج‌علی‌اکبری . شیرازی . اسدی . هدایتی .
۱ـ۲ آ_۲۲۷۰۹
مصیبت وارده را بعموم بازماندگان آن مرحوم تسلیت میدهیم .

در آگهی پرسه روانشاد خدایار خسروبندریان در شماره دیروز امضای آقایان‌جمشید. رستم. خدارحم. بندار‌یان زاده. پرویز یزدانی از قلم افتاده بود که باپوزش تصحیح میشود

یادبود

بمناسبت سالروز شهادت **محمد علی نشید** رئیس سابق شعبه نشید ، روز پنجشنبه چهاردهم دیماه جاری از ساعت ۳ الی ۵ بعد از ظهر در سالن شماره ۵ بهشت زهرا مجلس یادبودی برگزار خواهد شد .
از همکاران و آشنایان شادروان محمد علی نشید دعوت میشود برای شادی روح آن مرحوم در این مراسم شرکت نمایند .
بانک ملی ایران

یک سال از مرگ جانگداز شادروان **منوچهر امین ناطقی** گذشت . برای شادی روح آن مرحوم هزینه سالروز فوتش بمصرف امور خیریه میرسد .
خاندان امین‌ناطقی

سالگرد درگذشت جانسوز همسر ومادر عزیزمان‌مرحومه **توران زاهدی (علائی)** را با قلبی پراز درد باطلاع میرسانیم .
مراسم یادبودی ساعت ۲ونیم بعداز ظهر روز جمعه ۱۵ دی ماه برمزارش در بهشت‌زهرا برقرار میباشد .وسیله رفت‌و برگشت آماده خواهد بود .
سرهنگ تقی زاهدی ، دکتر فریدون زاهدی ، لیدا زاهدی ، زیبا زاهدی ، مهندس فرهاد زاهدی ، پروین زاهدی ، فرامرز زاهدی ،مینا زاهدی ، سعدیان ، مهندس ستوده و خانواده های : علائی ، پزشک ، بابائی .

مراسم‌هفته درگذشت شادروان مرحوم حاج محمدحسین‌حکام از ساعت ۳تا۵ بعداز ظهر روز پنجشنبه ۱۴ر۱۰ر۵۱ در زاویه مقدسه حضرت عبدالعظیم «ع» (باغچه علیجان) منعقد میگردد.
خاندان حکام

باطلاع فامیل و دوستان میرساند مراسم چهلمین روز درگذشت شادروان **غلامرضا فولادرای** از ساعت ۳ تا ۵بعداز ظهر پنجشنبه چهاردهم دی در بهشت‌زهرا برگزار میگردد .
نصریان ـ فولادرای

سپاسگزاری

از سروران گرام ، دوستان و اقوام و اشنایان بویژه مدیران محترم شرکت فیلیپس و شرکت رادیو الکتریک و مدیران و روسای محترم ادارات و شعب شهرستان و تهران و کارمندان عزیز بانک پارس بویژه اداره انتظامات بانک‌پارس و کارمندان محترم بخش شرکت کارخانجات پارس . و مدیران مجترم شرکتها و بازرگانان و دبیران و اموزگاران محترم دبیرستان عطار و دبستان دکتر صفدری که درمراسم تشییع ، تدفین ، ترحیم و هفته مرحوم شادروان **مهندس عزت‌الله فرجاه** شرکت فرموده یابوسیله تلگراف ، تلفن ، نامه و جراید و ارسال تاج گل دراین مصیبت بابازماندگان همدردی فرمودند تشکر و سپاسگزاری مینمائیم . چنانچه بعلت تالمات روحی درشرفیابی و عرض تشکر حضوری قصوری روی دهد پوزش مطلبیم .
بهروز فرجاه . اسدالله زکی‌زاده شبستری . و سایر خانواده‌های وابسته

از دوستان عظام و همشهری ها و خویشاوندان گرامی که در مراسم ترحیم و مجالس سوگواری درگذشت همسر و مادر عزیزمان مرحومه مغفوره سرکار خانم **افسر الملوک** مشارکت و یا بوسیله تلگراف و نامه و اظهار مرحمت در جراید ابراز همدردی و تفقد فرموده‌اند کمال سپاسگزاری را بحضورشان تقدیم و از درگاه خداوند بزرگ برای موالیان ارجمند مزید صحت و عزت را استدعا داشته و اگر بعلت تالمات روحی تاخیری در عرض سپاس حضوری پیش آید تقاضای پوزش مینمائیم .
سید هاشم ملک‌مدنی
حسن ، دکتر امیر ، ابراهیم ، عباس ، مهین ، اکبر ، اصغر ،اشرف ، محسن و مریم ملک‌مدنی .

سرکار خانم حشمت منجمی رئیس دبستان گیو
باتاثر فراوان مصیبت وارده را بسرکار تسلیت عرض نموده بقای عمر شما و خاندان محترم را از خداوند آرزو می‌کنیم .
اسفندیار آذر مهر و بانو

همکار گرامی جناب آقای پرویز تاجیک
مصیبت وارده را صمیمانه تسلیت میگوئیم .
صوتی . بکائی . فائقی . امامی
آ_۲۲۸۳۱

فرهاد عزیز
مصیبت وارده را صمیمانه تسلیت گفته خود را در غم بزرگت شریک می‌دانیم . دوستان همدوره‌ات
فارغ‌التحصیلان‌دوره ۲۵ دانشکده افسری شهربانی
آ_۲۲۸۳۵

جناب آقای دکتر یوسف نوری شیخ‌الاسلامی
فوت پدر گرامیتان را تسلیت گفته بقای عمر و سعادت شما و خانواده های وابسته را از خداوند متعال‌خواستاریم .
مهندس مرتضی حسنی مقدم ، مهندس خشایار ساکت‌خو مهندس مسعود قادسی .

خانواده محترم رام مرا نیز در غم خود شریک بدانید
سروان ریخته‌گر

جناب آقای مهندس یودئیم
مصیبت وارده را صمیمانه تسلیت عرض مینماید
شرکت رامینیت ـ مهندس رهبری
آ_۷۳۹۸۲

آقای زرین خامه وبانو
مصیبت وارده را بشما و خانواده محترم تسلیت عرض مینمائیم
قاجار و بانو

جناب آقای نادرسیف
بانهایت تاسف مصیبت وارده را خدمت جنابعالی و خانواده محترمتان تسلیت عرض میکنم
آندره راست

جناب آقای مهندس یودئیم
بانهایت تاسف و تاثر درگذشت برادر عزیزتان راتسلیت عرض نموده و خود را در غم شما شریک میدانیم .
حسن فاضل

سرکار سرهنگ پور پزشک
من و کادر کشتارگاه سازمان اتکا درگذشت مادر همسر سرکار را تسلیت گفته‌بقای عمر بازماندگان رااز خداوندخواهانیم
سرهنگ ناصر تاجور

جناب آقای مهندس اصغر پیروی
باکمال تاسف و تاثر مصیبت واردرا حضور آن جناب و سایر بازماندگان تسلیت عرض نموده بقای عمر شما

سال چهل و هفتم ـ شماره ۱۳۹۹۳

اطلاعات

چهارشنبه ـ سیزدهم دیماه ۱۳۵۱
بیست‌وهفتم ذیقعده ۱۳۹۲ ـ سوم‌ژانویه ۱۹۷۳

ساعات شرعی

استخراج دکتر ریاضی کرمانی

اذان صبح	ساعت ۵ و ۳۸ دقیقه
طلوع آفتاب	ساعت ۷ و ۱۴ دقیقه
ظهر شرعی	ساعت ۱۲ و ۹ دقیقه
اذان مغرب	ساعت ۵ و ۲۰ دقیقه

در لایحه جدید مجازات عمومی

مجازاتهای تازه تعیین شد

قانون مجازات عمومی که اینك اجرا می شود از قوانین آزمایشی است که در سال ۱۳۰۴ به تصویب کمیسیون دادگستری مجلس شورای ملی رسیده و در این مدت بطور آزمایشی مورد عمل و اجرا قرار گرفت. دولت در سال های اخیر نتیجه مطالعات خود را در کلیات قانون مزبور ، یعنی در قسمت جزای عمومی ، ضمن موادی تهیه و تنظیم کرده و برای تصویب به مجلس داده است. مواد پیشنهادی دولت طی جلسات متعددی در کمیسیون دادگستری و استخدام مجلس سنا با حضور صادق احمدی وزیر دادگستری و هنرمندی معاون پارلمانی دادگستری مطرح و مورد شور و رسیدگی قرار گرفت و با اصلاحاتی به تصویب رسید . این لایحه در جلسه اخیر سنا مطرح شد و همراه با پیشنهاد هائی برای بررسی شور دوم به کمیسیون ارسال گردید .

۳ نوع جرم

مطابق لایحه جدید ، جرم از حیث شدت و ضعف مجازات برسه نوع است : جنایت ، جنحه ، خلاف ، در صورتی که در قانون مجازات عمومی که اکنون اجرا می شود بر چهار قسم : جنایت، جنحه مهم، جنحه کوچك «تقصیر »، خلاف، تقسیم شده است .

همچنین مجازات جنایت که در قانون کنونی از قرار : اعدام ، حبس ابد با اعمال شاقه، حبس موقت با اعمال شاقه ، حبس مجرد ، تبعید ، محرومیت از حقوق اجتماعی می باشد ، در لایحه جدید به اعدام ـ حبس دائم ـ حبس جنائی درجه یك از سه سال تا ۱۵ سال ـ حبس جنائی درجه دو از دو سال تا ده سال پیش بینی گردید . نکته مهم این است که از تاریخ تصویب لایحه هیچیك از حبس های جنائی توام با اعمال شاقه نخواهد بود و بجای حبس های ابد یا دائم با اعمال شاقه ، حبس دائم و بجای حبس موقت یا غیر دائم با اعمال شاقه ، حبس جنائی درجه یك و بجای حبس مجرد ، حبس جنائی درجه دو تعیین می شود و بدین ترتیب هیچ محکومی از تصویب این لایحه به بعد بانجام اعمال شاقه درزندان مبادرت نخواهد ورزید.

جزای نقدی بجای زندان

با تصویب لایحه جدید مجازات عمومی ، مجازات جنحه، جنحه مهم جای خود را به مجازات های تازه‌ای میدهد. مجازاتهای جنحه مهم عبارت بود از :

حبس تادیبی بیش از یکماه ـ اقامت اجباری درنقطه یانقاط معین ـ ممنوعیت از اقامت در نقطه یا نقاط معین ، محرومیت از بعضی حقوق اجتماعی، پرداخت غرامت در صورتی که مجازات اصلی باشد . همچنین مجازات جنحه کوچك « حبس تادیبی از یازده روز تا یکماه ـ غرامت از ۲۰۱ ریال تا پانصد ریال»، مجازات خلاف «حبس تکدیری ازدو روز تا ده روز غرامت تا دویست ریال جای خود را به مجازاتهای تازه می دهد . این مجازات ها عبارتند : حبس جنحه‌ای «جانشین حبس تادیبی» از ۶۱ روز تا سه سال ـ جزای نقدی از ۵۰۰۱ ریال ببالا .

در هر مورد که در قوانین حداکثر مجازات کمتر از ۶۱ روز حبس باشد از این پس بجای حبس حکم به جزای نقدی از ۵۰۰۱ تا ۳۰۰۰۰ ریال داده خواهد شد و هرگاه حداکثر مجازات بیش از ۶۱ روز حبس و حداقل آن کمتر از این باشد ، دادگاه مختار است که حکم به بیش از دو ماه حبس یا جزای نقدی از ۵۰۰۱ ریال تاسی هزار ریال بدهد . در صورتی که درموارد فوق ، حبس توام با جزای نقدی باشد و بجای حبس ، جزای نقدی مورد حکم قرار گیرد هر دو جزای نقدی باهم جمع خواهد شد .

حداقل مجازات نقدی

مجازات خلاف که در قانون کنونی ، حبس تکدیری ازدو روز تا ده روز و غرامت تا ۲۰۰ ریال است ، در لایحه جدید تحت عنوان جزای نقدی از ۲۰۰ ریال تاپنج هزار ریال پیش‌بینی گردید و جز در امور خلافی حداقل جزای نقدی ثابت کمتر از ۵۰۰۱ ریال نخواهد بود . در هریك از قوانین جزائی که جزای نقدی کمتر از این مبلغ مقرر شده باشد ، به ۵۰۰۱ ریال ، افزایش خواهد یافت .

مجازاتهای جدید

در لایحه جدید عنوان گردید علاوه بر مجازات اصلی جرم ، ممکن است یکی از مجازات‌ها یا اقدامات تامینی یا تکمیلی درباره مجرم اعمال گردد که عبارتند از : محرومیت از تمام یا بعضی از حقوق اجتماعی ، اقامت اجباری در محل معین، ممنوعیت از اقامت در محل معین ، محرومیت از اشتغال به شغل یا کسب یا حرفه یا کار معین و یا الزام به انجام امر معین ، بستن موسسه، محرومیت از ولایت یا حضانت یا وصایت یا نظارت . در صورتی که در قانون مجازات عمومی که در دست اجراست تنها به : محرومیت از حقوق اجتماعی ، ممنوعیت از اقامت در محل مخصوص ، اقامت اجباری در محل مخصوص اکتفا شده است .

حقوق اجتماعی چیست ؟

در تعریف محرومیت از حقوق اجتماعی ، عبارات محرومیت از استخدام در شرکت ها و موسسات وابسته به دولت و شهرداری ها ، موسسات مامور به خدمات عمومی ، ادارات مجلسین و سازمان های دیگر مملکتی ـ استفاده از مدال های دولتی و استفاده از امتیازات دولتی و عناوین افتخاری ـ محرومیت ازوکالت دادگستری، کارگشائی وتصدی دفاتر اسناد رسمی و ازدواج و طلاق و دفتریاری ـ محرومیت ازانتخاب شدن بسمت داوری و کارشناسی در مراجع رسمی و همچنین محرومیت از انتخاب شدن به سمت قیم یا امین یا متولی موقوفات عام یا ناظر یا متصدی آنها ، نیز اضافه گردید .

قصد ارتکاب جنایت

فصل چهارم قانون مجازات عمومی (شروع به جرم) درلایحه جدید مجازات عمومی بشکل تازه‌ای درآمد . باین ترتیب هرکس قصد ارتکاب جنایتی کرده و شروع به اجرای آن نماید ولی بواسطه موانع خارجی که اراده فاعل در انها مدخلیت نداشته قصدش معلق یابی اثر بماند و جنایت منظور واقع نشود به ترتیب زیر محکوم خواهد شد :

اگر مجازات اصل جرم اعلام باشد به حبس جنائی درجه یک که از ده سال کمتر نباشد . اگر حبس دائم باشد به حبس جنائی درجه یک که از پنج سال کمتر نباشد . اگر مجازات اصل جرم حبس جنائی درجه یک باشد به حبس جنائی درجه دو اگر حبس جنائی درجه دو باشد که از دو سال کمتر نباشد . به حبس جنحه‌ای که از دو سال کمتر نباشد و در صورت وجود موجبات تخفیف دادگاه نمی تواند مجازات را به کمتر از شش ماه تخفیف دهد . در قانون مجازات عمومی که اینک اجرا می شود فقط به این نکته که اگر مجازات اعدام باشد مرتکب به حبس غیردائم با مشقت محکوم می شود ، اکتفا گردید و برای سایر موارد محکومیت به حداقل مجازاتی که به نفس جنایت مقرراست اجراء شد .

انصراف از جنایت

در لایحه جدید همچنین مجازات شروع به جرمی که حداکثر مجازات برای مرتکب مقرر گردیده یا بدون حداقل و اکثر باشد ، نصف مجازات آن جرم ، درنظر گرفته شد و اگر مجازات جرم توام باجزای نقدی ثابت باشد ، دادگاه مرتکب شروع به جرم را به ثلث یاربع جزای نقدی محکوم خواهد کرد . ولی حکم به پرداخت جزای نقدی نسبی در صورتی داده می شود که در قانون تصریح شده باشد. هرگاه کسی که شروع به جنایتی کرده به میل خود آنراترک کند ازجهت جنایت منظور مجازات نخواهد شد لیکن اگرهمان مقدار عملی را که بجا آورده است جرم باشد ، به مجازات آن محکوم میگردد .

معاون جرم

در تشریح شرکاءو معاونین مجرم قید گردید هرکس با علم و اطلاع با شخص یا اشخاص دیگری درانجام عملیات اجرائی مجرمی مشارکت و همکاری کند، شریک جرم شناخته می شود و مجازات او ، مجازات فاعل مستقل آن جرم است . درمورد جرائم غیر عمدی که ناشی از خطای دو نفر یا بیشتر باشد، مجازات هریک از آنان نیز مجازات فاعل مستقل خواهد بود . اگرتاثیر مداخله شریکی در حصول جرم ضعیف باشد دادگاه مجازات او را به تناسب تاثیر عمل او تخفیف میدهد . معاون جرم نیز کسی است که دارای مشخصات زیر باشد : هرکس براثر تحریک یا ترغیب یا تهدید یا تطمیع ، کسی را مصمم به ارتکاب جرم نماید و یا بوسیله دسیسه و فریب و نیرنگ موجب وقوع جرم شود ـ هرکسی با علم و اطلاع وسائل ارتکاب جرم را تهیه کند و یا طریق ارتکاب آنرا باعلم به قصد مرتکب ارائه دهد ـ هرکس عالما ، عامدا وقوع جرم را تسهیل کند .

رهبر و سردسته

مجازات معاونت در جنحه یا جنایت ، مباشرت در ارتکاب آن است ولی دادگاه می تواند نظر باوضاع و احوال و میزان تاثیر عمل معاون ، مجازات را تخفیف دهد . مجازات شخص یا اشخاصی که رهبری یا اداره یا سردستگی دو یا چند نفر را در ارتکاب جرم بعهده داشته باشند ، اعم از اینکه عمل آنان شرکت در جرم یا معاونت باشد، حداکثر مجازات آن جرم خواهد بود ، مگر اینکه درقانون، مجازات خاصی تعیین شده باشد .

مجازات اطفال

نسبت به بزهکارانی که بیش از ۱۲ تا ۱۸ سال تمام دارند دادگاه یکی از تصمیمات زیررا اتخاذ خواهد کرد :

تسلیم به اولیاء یا سرپرست با اخذ تعهد به تادیب و تربیت و مواظبت درحسن اخلاق طفل ـ سرزنش ونصیحت بوسیله قاضی دادگاه ـ اعزام به دارالتادیب از سه ماه تا یکسال ـ اعزام به دارالتادیب از شش ماه تا پنج سال . درصورتی که طفل بیش از ۱۵ سال تمام داشته و جرم از درجه جنایت باشد دوتا هشت سال حبس در دارالتادیب اگر مجازات آن جنایت ، اعدام یا حبس دائم باشد مدت حبس در دارالتادیب کمتر از دو سال . در جریان تحقیقات مقدماتی ، دادگاه متهمین بین ۶ تا ۱۲ سال تمام را به ولی یا سرپرست می سپارد باقید التزام باینکه هروقت حضور طفل را لازم بداند ولی کودک او را معرفی کند . در مورد متهمین بین ۱۲ تا ۱۸ سال تمام به تشخیص دادگاه به ترتیب فوق اقدام و یا ازمتهم کفیل اخذ می شود . اگر جرم از درجه جنایت باشد ، دادگاه میتواند متهم را با صدور قرار بازداشت موقت در دارالتادیب توقیف نماید .

مجازات مجانین

در مورد کسی که در حال ارتکاب جرم مبتلی به جنون یا اختلال تام مشاعر باشد در قانون فعلی قید شده که مجرم محسوب نمیشود و مجازات نخواهد داشت ولی در صورت بقای جنون باید بدارالمجانین تسلیم شود ، اما در لایحه کنونی اشاره شده است چنین کسی قابل مجازات نخواهد بود و درصورتیکه تشخیص داده شود چنین کسی حالت خطرناك دارد بدستور دادستان تا رفع حالت مذکور در محل مناسبی نگاهداری خواهد شد و آزادی او بدستور دادستان امکان پذیر است .

بقیه در صفحه ۲۱

بافرارسیدن مراسم حج ورود زائران خانه خدا از جده به مکه آغاز شده است . زائرین بیت‌الله‌الحرام پس ازورود به مکه معظمه به انجام مراسم حج عمره تمتع میپردازند .

برای بزرگداشت دهه انقلاب ایران

۴۸۲۵۹ کمیته درمدارس تشکیل شده است

با نزدیک شدن ششم بهمن ، کوششهای طبقات مختلف مردم برای بزرگداشت دهه انقلاب گسترش بیسابقه‌ای پیدا کرده و گروههای مختلف ملی با تشکیل اجتماعات وارسال نامه و تلگرام همچنان به پشتیبانی خود از بزرگداشت هرچه باشکوهتر جشنهای انقلاب ادامه میدهند .

کمیته ملی تدارک بزرگداشت دهه انقلاب ایران ، دیروز اعلام داشت که درآموزشگاههای سراسر کشور ۴۸۲۵۹ کمیته مرکب از دانش ـ آموزان واولیای آنان برای تدارک مراسم دهه انقلاب تشکیل شده است .

گزارشهائی که به کمیته ملی رسیده حاکی است که کمیته های متشکله در آموزشگاه‌ها با اشتیاق کامل جلسات خود را تشکیل داده و برای باشکوه برگزارکردن این مراسم ملی ، از هیچ کوششی فروگذار نمی کنند .

علاوه بر کمیته های اصلی ـ چند کمیته فرعی دیگر نیز زیرعناوین کمیته های هنری ـ تشریفاتی ـ انتشاراتی و سازمان‌دهنده ـ کاروانهای شادی و تظاهرات عمومی در آموزشگاهها تشکیل شده است.

● فرهنگیان نخستین گروههای اجتماعی بودند ، که آمادگی خود را برای بزرگداشت دهه انقلاب اعلام کردند . تلگرامهای رسیده به کمیته ملی نشان میدهد تاکنون ۱۱۲۵۴ انجمن همکاری خانه و مدرسه و ۱۷۲ شورای آموزش و پرورش منطقه‌ای کشور آمادگی خود را برای شرکت در مراسم شکوهمند ، بزرگداشت دهه انقلاب اعلام کرده‌اند ، کمیته ملی تدارک بزرگداشت دهه انقلاب این کوشش همه جانبه معلمان و دانش‌آموزان وسایر فرهنگیان را در تدارک بزرگداشت دهه انقلاب، غرورانگیز وقابل تحسین میداند .

مسابقه کتاب نویسی

برای تجلیل از نتایج ده سال انقلاب اجتماعی ایران ـ ازطرف وزارت آموزش و پرورش، نوشتن کتابی بین معلمان کشور زیرعنوان (ده سال تلاش) به مسابقه گذاشته شده است . به ده تن از نویسندگان ممتاز طبق تصمیم هیئت داوران جوایزی باین شرح داده خواهد شد :

سه نفر اول هریک ـ ۶۰۰۰۰ ریال
سه نفر دوم هریک ـ ۴۵۰۰۰ ریال
چهارنفر سوم هریک ـ ۳۰۰۰۰ ریال

مراسم و اجتماعات

● برای بزرگداشت دهه انقلاب اجتماعی ایران بعد ازظهر روز چهارم بهمن ماه مراسمی ازطرف جامعه ورزشکاران در سالن محمد رضاشاه پهلوی برگزار خواهد شد .

★ بامداد دوشنبه ۱۱ دیماه جمع کثیری از اعضای شرکتهای تعاون روستائی و خانه های انصاف و اعضای خانه‌های فرهنگ روستائی شهرستان نهاوند ، در محل فرمانداری و میدان مجسمه اجتماع کرده و ضمن تجلیل ازرهبرانقلاب، همبستگی خود را به کمیته ملی برگزاری مراسم جشن بزرگداشت دهه اول انقلاب اعلام نمودند .

● دیروز بعدازظهر نزدیک به چهارهزارتن از معلمان ـ دانش‌آموزان و اعضای انجمنهای خانه و مدرسه ناحیه ۷ تهران درمیدان کشتارگاه اجتماع کردند وضمن پشتیبانی از تصمیمات کمیته ملی تدارک آمادگی خود را برای شرکت در مراسم بزرگداشت دهه انقلاب باعضای این کمیته اعلام کردند .

★ دیروز ، گروه کثیری ازقنادان وشیرنی‌پزان تهران و حومه در خانه کارگران گرد آمدند تا آمادگی وهم آهنگی خود راباطبقات مختلف مملکت و نیز باکمیته ملی تدارک برای شرکت در مراسم بزرگداشت دهه انقلاب اعلام کنند .

● اعضای شورای داوری حوزه ۱۲ بعدازظهر دیروز باتفاق گروهی از اعضای سایر شورا های داوری پایتخت دردبیرستان پسرانه سپاس، اجتماع با شکوهی تشکیل دادند وطی آن آمادگی خود را برای شرکت در مراسم بزرگداشت دهه انقلاب اعلام داشتند .

★ بیش از دوهزار تن از کارکنان شرکت برق منطقه‌ای تهران نیز بعد ازظهر دیروز در سالن اجتماعات این شرکت واقع در میدان ژاله اجتماع باشکوهی برای اعلام شرکت آنان در مراسم بزرگداشت دهه انقلاب ترتیب دادند وطی آن پشتیبانی خود را از تصمیمات کمیته ملی تدارک بزرگداشت دهه انقلاب ابراز داشتند .

● دیروز بعدازظهر نیز گروه کثیری از کشاورزان دماوند در پارک شفق اجتماع کردند و آمادگی خود را برای شرکت در مراسم بزرگداشت دهه انقلاب، اعلام داشتند .

★ همچنین اطلاع داده شد که یک هیئت مطبوعاتی برای بازدید از پیشرفتهای نخستین دهه انقلاب عازم اراک شد . قراراست بمنظور آشنائی با پیشرفتهای مملکت این برنامه ادامه پیدا کند و در آینده هیئت های دیگری از شهرستانهای دیگر بازدید کنند .

در تلویزیون
بلموند
بهتری ببینید
تلفنهای اداره فروش ۶۶۸۲۵۹ ـ ۴۸۳۰۷

اگر هیچ پول نقد ندارید!
میتوانید پس از ۳ سال باپس انداز ماهیانه :
۳۰۰ تومان ۳۰/۰۰۰ تومان
۴۰۰ تومان ۴۵/۰۰۰ تومان
۵۰۰ تومان ۵۵/۰۰۰ تومان
۱۰۰۰ تومان ۱۱۰/۰۰۰ تومان
از بانک رفاه کارگران وام مسکن بگیرید
پس انداز مسکن بانک رفاه کارگران شما را صاحب خانه میکند

دکتر عزیزالله کرملو
متخصص بیماریهای داخلی و خون
از مسافرت آمریکا مراجعت نمودند
ایرانشهر شمالی شماره ۱۸۲ تلفن ۸۲۸۸۹۹

۸½ درصد بهره
(یك درصد بیشتر از بانکها)
سپرده های مدت‌دار خودرا نزد شرکت پس‌انداز و وام مسکن کورش بزرك یك درصد بیشتر از بانکها که (۸½ درصد) به سپرده های مدت‌دار بهره پرداخت مینماید تودیع فرمائید .
شرکت پس‌انداز ووام مسکن کورش بزرك

آغاز هفته سوم
نمایش
بیتچی
فقط در سینما
کسری

برنامه کنفرانس هفتگی مرکز پزشکی فیروزگر
پنجشنبه ۱۴ر۱۰ر۱۳۵۱ ساعت ۱۱ صبح سالن کنفرانس
موضوع : روش تازه دردرمان کیست هیداتیك
بحث کننده : آقای دکتر فرخ سعیدی
م الف ۱۵۳۱۱
آ ـ ۷۳۵۴۶

آغاز سومین هفته نمایش
برنامه امشب
کوگوش انتظامی
در
بی تا
فیلمی از هزیرداریوش
فقط درسینما کاپری

آگهی
چون بنابه اظهار نظر مسئولین شرکت ملی گاز ایران تبدیل بخاریهای نفتی به گاز سوز که توسط این شرکت انجام گرفته است مخالف موازین ایمنی است لذا این شرکت باید از انجام مفاد آگهی های قبلی خودداری نماید . بنابراین خواهشمند است مفاد آگهی های مذکور را کان لم یکن تلقی نموده و اشخاصی که قبلا مراجعه فرموده‌اند با مراجعه مجدد بخاریشان بحالت اول درخواهد آمد .
شرکت چراغ گاز بامسئولیت محدود

جمعیت شیرو خورشید سرخ کرمانشاه
۲ میلیون آجر فشاری معمولی تحویلی بکرمانشاه خریداری می نماید . داوطلبان می توانند پیشنهاد خود را تا آخر دیماه ۵۱ تسلیم نمایند .
آ ـ ۷۳۴۶۸

رستوران تاچارا
باغذای عالی در محیط مجلل
آدرس روزولت شمالی خیابان زهره شماره ۴ تلفن ۸۳۱۶۷۵

آگهی شرکت پس انداز ووام مسکن کورش بزرگ
شرکت پس‌انداز و وام مسکن کورش بزرك از کلیه سهامدارانی که تعداد سهام آنها پنج سهم یا بیشتر است و تاکنون برای دریافت اوراق اصلی سهام خود مراجعه ننموده‌اند دعوت مینماید که از این تاریخ تا مدت ده روز دیگر با در دست داشتن اوراق موقت سهام و شناسنامه (یا کارت رانندگی و شناسائی) همه‌روزه ازساعت ۴ تا ۶ بعد از ظهر برای دریافت اوراق اصلی سهام خود به اداره مرکزی شرکت (خیابان شاهرضا ـ بین فرصت و ایرانشهر شماره ۳۹۶) مراجعه فرمایند .
شرکت پس‌انداز ووام مسکن کورش بزرك

قدمهای کوچک آنها به پایه های استوارتری نیاز دارد

پس انداز پل مطمئنی است
برای آینده فرزندان شما
«صندوق پس انداز بانک ملی ایران»