# اطلاعات

یکشنبه ۱۵ شهریورماه ۱۳۴۹ ـ شماره ۱۳۲۸۸
سال چهل‌وپنجم تکشماره ٤ ریال

۲۰ صفحه


نتایج انتخابات در ۱۵۰ شهر روشن شد

# انجمن‌های شهرستان بعداز ۲۸ شهریور تشکیل میشوند

حزب مردم در ۱٦ شهر موفقیت مطلق بدست آورد و در ۳ شهر نقش اکثریت و در ۹ شهر نقش اقلیت‌را بعهده‌دارد تنهایك‌منفرددرانتخابات انجمن های شهرانتخاب شد

درصفحه ۱۷

درضیافتی بافتخار هنرمندان شرکت‌کننده در جشن هنر شیراز

## شهبانو درباره خطر فراموش ساختن فرهنگ ملی هشدار دادند

* جشن هنر شیراز ادعا ندارد یك هنر ملی را زنده میکند
* شهبانو دستور دادند: درصورت‌عدم‌نام‌نویسی جمعی از قبولشدگان ، افراد ذخیره بایددر دانشگاه پهلوی قبول شوند
* یك فستیوال ، هنرهای ملی‌بزودی‌تشکیل میشود
* «شانکار» هنرمند هندی برای خودودستیارش بلیط هواپیما خریده بود

از: سیما دبیرآشتیانی

درصفحه ٤

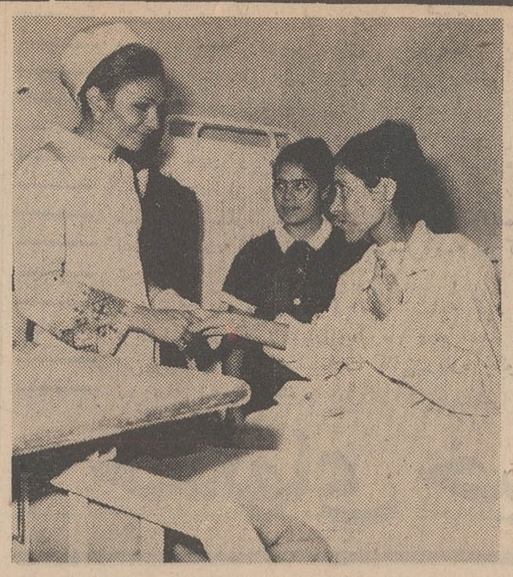

علیاحضرت شهبانو فرح که برای شرکت در مراسم اختتام‌جشن هنر به شیراز تشریف برده‌اند ازهر فرصتی برای بازدید موسسات درمانی و بهداشتی‌و خیریه استفاده‌میکنند و برای بهبود این مراکز دستوراتی صادر مینمایند . علیاحضرت هنگام ورود بشیراز بلافاصله‌به‌بیمارستان ۱۵۰ تختخوابی‌حافظ وابسته به دانشگاه پهلوی رفتند و ضمن بازدید از تاسیسات‌این بیمارستان با بیماران گفتگو کردند و از آنها احوالپرسی‌نمودندو برای تکمیل این بیمارستان دستوراتی دادند .عکس هنگامی برداشته شده‌که علیاحضرت شهبانو با یکی از بیماران مشغول صحبت میباشند .

پلیس امروز به‌رانندگان اخطار کرد

## بوق زدن بی‌مورد تعقیب قانونی دارد

درصفحه ۱۹

## کنفرانس یونسکو ازشاهنشاه تجلیل کرد

در صفحه ۱۹

## آدامس جویدن ۱۰ سال زندان دارد

یك دانشجوی شوروی که از هیپی‌ها وتوریست های امریکائی آدامس و لباس خریده وبدیگران فروخته بود به۱۰ سال زندان محکوم شد

درصفحه ۳

## کامبوج آماده مقابله باهجوم ۱۰ لشکر کمونیست شد

بزودی نبردهای سختی در کامبوج آغاز خواهد شد

درصفحه ۳

## ۱۰۰ساله‌ها مینی ژوپ را ترجیح میدهند !

یك خانم ۱۰۰ ساله فرانسوی گفت : من به نمایندگی آدمهای صد ساله مینی ژوپ و قرص ضد آبستنی را تائید می‌کنم

در صفحه ٤

جنگهای خیابانی سخت در اردن بار دیگر آغاز شد

قاهره ضمن رد اتهامات امریکا واسرائیل اعلام کرد :

# مصرحق داردموشکهای خودراجابجاکند

## اسرائیل هر لحظه ممکن است به مصر حمله کند

- مصربرای جلوگیری از حملات هوائی اسرائیل‌به پایگاه های موشکی خود از امریکا تضمین خواست .
- هواپیما هاو تانکهای اسرائیل مدت ٤۸ساعت خاك لبنان را زیر آتش گرفتند.
- در جلسه فوق العاده شورای امنیت‌به‌اسرائیل توصیه شد فورا خاك لبنان را تخلیه کنند . علیرغم دستور ملك ـ حسین ، ارتش اردن پایتخت را تخلیه‌نکرد .
- جلسه فوق العاده اتحادیه عرب به بحران اردن رسیدگی کرد .

درصفحات ۲ و ۱۹

دیشب باردیگر آرامش ظاهری اردن برهم خورد و در پایتخت ویك شهر بزرك این کشور زدوخورد های شدید خیابانی آغازگردید . درعکس چند مرد مسلح درحالیکه ازمواضع خود روی پشت‌بام یك خانه بسوی مواضع سربازان دولتی تیراندازی می‌کنند دیده میشوند .

توزیع دفترچه راهنمای کنکور استخدامی ازامروز شروع شد

## نتیجه کنکور استخدام دولتی

بوسیله شعبات بانکملی دراختیار شرکت‌کنندگان درامتحان‌قرارمیگیرد

* توزیع دفترچه‌ها تا پایان شهریور ادامه خواهد داشت
* نکاتی که موجب‌مردودشدن داوطلب درامتحان‌میشود، اعلام گردید

در صفحه آخر

## ٤ قاچاقچی بین‌المللی در تهران با ۸۰ کیلوگرم حشیش بدام افتادند

پلیس ایران از پلیس بین‌المللی خواست که همدستان این چهارقاچاقچی را در ممالك دیگر دستگیر کند

این چهارنفرباقاچاقچیان‌سایر کشورها همکاری داشتند

د رصفحه حوادث

وزارت اصلاحات ارضی اعلام کرد :

## کشاورزانی که خشخاش میکارند

درمقابل تخلفات احتمالی مسئولیت دستجمعی دارند

* اگرکشاورزان مورد تخلف را بماموران‌گزارش ندهند نسبت به از بین بردن کشت خشخاش کلیه زارعین اقدام میشود

در صفحه ۱۷

## یک کارخانه پشمبافی بکارخانه‌های کشور افزوده شد

و نخست‌وزیر از این کارخانه نوبنیاد که کارخانه پشمبافی کشمیرمیباشدبازدیدکرد

آقای هویدا نخست‌وزیر هنگام گفتگوباکارکنان کارخانجات پشمبافی کشمیر ـ آقای عطاءالله افشار مدیرعامل کارخانجات‌پشمبافی کشمیر نیز در عکس‌دیده‌میشود.

در صفحه دهم

## مجله جوانان فردا منتشر میشود

# دنیای ورزش

روزهای شنبه منتشر میشود


## دبیرستان ایرانیان

خیابان‌پهلوی ـ بالای‌سه‌راه‌عباس‌آباد تلفن ٦۲۰٤٥۷

## تجدید آگهی ثبت نام معلمان شاغل در دانشسرا های راهنمائی

در صفحه پانزدهم

بنیاد پهلوی

## کنگره پزشکی ایران

از پزشکان محترمی که تاکنون ثبت نام کرده‌اندتقاضامیشود برای پرداخت وجه و دریافت کارت تاآخر وقت اداری روز چهار شنبه ۱۸ر٦ر٤۹ بقسمت بهداشت بنیاد پهلوی واقع در خیابان پهلوی میدان ولیعهد شماره ۱۷۸ مراجعه نمایند.

۱ـ۳ آـ۳۷۲۸۲ کنگره پزشکی ایران

اطلاعیه مرکز آزمون شناسی

## درباره مسابقه ورودی آموزشگاه فنی آزمایشگاهی وزارت بهداری

مرکز آزمون شناسی برای دوره دوساله فوق دیپلم آموزشگاه فنی آزمایشگاهی وزارت‌بهداری در سال تحصیلی ۵۰ـ۱۳٤۹ ازبین‌داوطلبان ۱۱۵ نفردانشجو برای مراکز آموزش تهران ، بابل

بقیه در صفحه ۱۱

## آیااین مرددیوانه‌است...

درصفحه هفتم

## بیمه‌شخص ثالث اتومبیل

برای تهیه بیمه نامه میتوانید به

کلیه شعب‌بانك‌صادرات‌ایران در تهران و شعب این شرکت‌مراجعه فرمایند .

بیمه‌امید

کلینیك‌های تخصصی واورژانس بیمارستان‌شهرام آغاز بکار نمود

سه‌شنبه ۲٤ شهریور

## گل دانسینگ

باشکوه وزیبائی غیر منتظره

گشایش خواهدیافت

تلفن رزرو ٦٦۲۹۳

کاشی ایران

کاشی کاری تازیرسقف

بهترین طریقه استفاده ازکاشی است

## آگهی استخدام

واحد ساختمانی کارخانه آریامهر کادر مشروحه زیر را جهت خدمت در بیمارستان و درمانگاه کارخانه استخدام مینماید :

۱ـ پزشك متخصص داخلی .
۲ـ پزشك متخصص بیهوشی
۳ـ پزشك متخصص گوش و حلق‌و بینی
٤ـ پزشك متخصص چشم .
٥ـطبیب عمومی.
٦ـکمك داروساز باسابقه کار مطلوب
۷ـ متخصص آزمایشگاه باکتریولوژی
۸ـ پزشکیار باسابقه کار مطلوب .
۹ـبهیار باسابقه کار مطلوب .

متقاضیان در صورت نداشتن‌تعهد در سایر موسسات دولتی یا وابسته بدولت میتوانند همه‌روزه جهت ثبت‌نام وشرکت در مصاحبه به اداره کاریابی این واحد واقع در ٤٥ کیلومتری جاده اصفهان ـ شهرکرد مراجعه نمایند . م‌الف ٥۱٦۲

۱ـ۳ آـ۳٦٤۷٤

## نام قبولشدگان امتحان ورودی آموزشگاه حرفه‌ای آزمایش

در تهران‌وشهرستانها در سال تحصیلی ۵۰ـ۱۳٤۹

درصفحه ۹

سرمقاله

# یک خانه و دوخانوار

هفته گذشته شاهزاده خانم بلقیس دختر اعلیحضرت‌پادشاه افغانستان باتفاق همسرو دخترشان دیداری رااز کشور ما آغاز نمودند .

درین مسافرت ، خانواده شاهزاده خانم میهمان والاحضرت شاپور غلامرضا پهلوی هستند و بعداز ورود بتهران ، شبی رانیز ازطرف شاهنشاه و شهبانو بشام میهمان شدند .

همسر والاحضرت بلقیس وپدر شاهزاده خانم حمیرا ، والاحضرت عبدالولی‌خان عموزاده اعلیحضرت محمدظاهرشاه و فرزند والاحضرت شاه‌ولی‌خان می‌باشند که شخصیتی برجسته‌و ممتاز بشمار می‌آیند واز محبوبیتی بسزا نزد ملت افغانستان برخوردارند .

دیدار این میهمانان‌عزیزو گرانقدر ازایران، فرصتی بدست میدهد تا درباره روابط ایران و افغانستان چند کلمه‌یی با خوانندگان عزیز گفتگو کنیم .

زائد است که علائق مشترك دوکشور و دو ملت رابرشمریم. برای اینکه هروجهی از علائق معمول میان ملتها و کشور ها فرض شود، آن علاقه بین‌ایران و افغانستان وجود دارد . ازپیوند های خونی و نژادی گرفته تا همبستگی های مذهبی ، تاریخی ، فرهنگی و غیره .

این بستگی بقسمی قویم‌واصیل است که اگر خط مرزی وتشریفات گمرکی درمیان نمیبود، مسافری که‌از آسیای صغیر به‌آسیای مرکزی میرفت یا بعکس ، از آنطرف به اینطرف‌می‌آمد واز خاك ایران وافغان میگذشت هرگز نمیتوانست تصور کند که دوکشور رادیده است و بفرض که اینرا میدانست اگر ازو میخواستند معین کند که‌در کجاخاك دو مملکت ازهم جدا میشود . از جواب عاجز میماند .

چنین وضعیتی رادر دنیا کمتر میتوان یافت . چون آدم‌حتی موقعی که درداخله یك کشور سفر میکند به‌آسانی میتواند تشخیص‌بدهد که چه‌وقت از میان قبیله‌یی بقبیله دیگر و از قلمرو طایفه‌یی بمنطقه زندگی طایفه دیگر قدم نهاده است . پس، باید دوکشور خیلی‌باهم وجوه اشتراك و شباهت داشته باشند که مرزآنها چیزی جزیك خط‌مفروض وقراردادی نباشد. ایران‌و افغانستان واقعا همچو عوالمی دارند .

روابط امروزی دوکشور نیز که نمونه یك رابطه سالم و شرافتمندانه در مناسبات بین‌الملل استاز همین علائق‌و پیوند ها ریشه میگیرد .امروزه در روابط ایران و افغانستان کمترین نکته‌ابهامی وجود ندارد. درعالم همسایگی، دست‌یافتن باینچنین تفاهم یکدست ودوجانبه وعاری از غل‌وغش و مبتنی بر همکاری‌و معاضدتی آسان نیست ولی ایران وافغانستان درسایه پیوند های دیرینه و علائق مشترك دو ملت ونیز معجزه حسن‌نیت که فی‌الواقع شاه کلید همه دردها و مشکلات بین‌المللی است‌این مشکل را آسان ساخته‌اند .

ایران و افغانستان بدنبال حل‌و فصل کلیه مسائل ارضی و مرزی درسالهای اخیر فصل تازه‌یی را در روابط دیرینه خود آغاز کرده‌اند . درین دوره نوین از تاریخ روابط ایران وافغان دوکشور بارعایت جمیع حقوق‌و احترامات یکدیگر ، کوشیده‌اند دوهمسایه مفیدو مثبت ودودوست غمخواربرای یکدیگر باشند . بقسمی که در جریان تیرگی روابط افغانستان وپاکستان ، این دوکشور همسایه وبرادر ، شاهنشاه ایران شخصا برای برطرف ساختن سوءتفاهم و تجدید محیط دوستی و برادری بین دوکشور اهتمام فرمودند واین‌اقدام موفقیت‌آمیز خاطره‌یی فراموش‌نشدنی درذهن هردوملت برادر ما برجای نهاده‌است . خاطره‌یی که هروقت صحبت روابط سه‌کشور پیش می‌آید در خاطر خطور میکند .

همکاریهای ایران و افغانستان در زمینه های اقتصادی، نفتی، بازرگانی ، فرهنگی ،توریستی و غیره از مظاهر بارز فصل اخیر در مناسبات ایران و افغانستان است که در هرزمینه ،بحثی جداگانه لازم دارد .

ملت‌ایران همانطور که دوست غمخوار ملت برادر وهمسایه وهمکیش و همزمان و همخون بشمار می‌آید شریك مسرت‌های ملت افغانستان نیزهست‌و بهمین ملاحظه، همواره پیشرفت هائی نمایان‌و درخشان سرزمین زیبای افغانستان را که بهمت عالی رهبر عالیقدر آنکشور، اعلیحضرت محمدظاهرشاه حاصل شده است بانظر تحسین و تجلیل نگریسته و پیوسته آرزومندپیشرفت هاو ترقیات بیشتری برای آن کشور و آن ملت بوده و هست.

امیدواریم شاهزاده خانم بلقیس و همسر و دختر ایشان ، پیام های برادری‌و دوستی و احساس تحسین ملت ایران رابخاطر همتی که مردم افغانستان در جهت اعتلا و ترقی بخرج میدهند . بملت شریف نجیب افغان اعلام دارند .

# جنگهای خیابانی سخت در اردن بار دیگر آغاز شد

عمان ـ خبرگزاری‌فرانسه ـ دیشب همزمان با تشکیل شورای اتحادیه عرب رسیدگی‌به‌بحران اردن باردیگر زدوخوردهای خونینی درپایتخت اردن . شهرهای بزرك دیگر بین نیروهای اردنی وکماندوهای فلسطینی روی داد .

شهر «زرقا» در ۲۵ کیلومتری شمال شرقی‌عمان درتمام مدت دیروز و دیشب میدان پیکارهای خونین فدائیان وواحدهای ارتش اردن بود .

سخنگوی سازمان دموکراتیك‌آزادی‌بخش‌فلسطین اعلام داشت که دراین نبردها سی‌وسه نفرکشته شدند .

سخنگوی جمهوری دموکراتیك اضافه کرد که ارتباط تلفنی بین عمان و«زرقا» قطع شده و از این رو نمی‌تواند توضیحات کافی‌درباره چگونگی نبردهای اخیر بدهد .

مسافرانی که عازم این شهر بودند بعداز ظهر ناچار ازوسط راه بازگشتند زیرا دروازه جنوبی شهر بشدت زیر آتش سلاحهای خودکار قرار داشت .

بسیاری از پادگانهای ارتش اردن در شهر زرقاقرار دارد.واحد های مکانیزه نیروهای عراقی نیز در ده کیلومتری شمال‌این منطقه مستقر شده‌اند.

نبردهای ماه ژوئن گذشته از «زرقا» آغاز گردید و دامنه آن بشهر عمان کشیده شد.

در شهر دویست هزار نفری «اربید» که در ۸۰ کیلومتری‌شمال عمان قرار دارد نیز اوضاع بشدت بحرانی است. یك مقام مطلع در عمان اظهار داشت که عده زیادی از سربازان عراقی در نزدیکی‌این شهر آرایش‌جنگی بخودگرفته‌اند ولی هنوز بین آنها و نیروهای اردنی در این منطقه برخوردی روی نداده است . در شهر زرقا ۱۲۵ هزارنفر زندگی می کنند که عده زیادی ازآنها فلسطینی‌هستند و یکی از اردوگاههای آوارگان فلسطینی در نزدیکی این شهر قرار دارد.

اوضاع در خود پایتخت نیز همچنان بحرانی است . گزارش های رسمی حاکی است که در نبردهای شب گذشته پایتخت ۳ نفر از فلسطینی ها کشته شده و هفت نفر زخمی گردیده‌اند.

دیشب از اطراف «جبل» عمان صدای انفجار گلوله و شلیك خمپاره انداز و توپ بگوش می رسید.

در شهر قدیمی عمان واحدهای فدائیان‌و چریکهای‌مسلح‌فلسطینی پیوسته در خیابانها حرکت می کنند. بسیاری از مغازه‌ها تعطیل هستند هنوزمعلوم نیست‌تیراندازی از طرف نیروهای دولتی آغازشده است‌یانخست کماندوهای‌فلسطینی سربازان اردنی را مورد حمله قرار داده‌اند.

### خارج شده‌اند

در تمام مدت دیروزرادیو عمان هرچند یك بار برنامه خود را قطع میکرد و دستور ستاد ارتش را در مورد خارج شدن واحدهای‌نظامی از شهر عمان پخش میکرد. اما هنوز هیچیك از واحد های نظامی مواضع خود را ترك نگفته اند . چند واحد تانك همچنان‌درنزدیکی‌مرکز فرستنده رادیوو تله‌ویزیون مستقر هستند و در گوشه و کنار روی پشت بامها مسلسل های سنگین کار گذاشته شده است .

فدائیان نیز تنها به برچیدن سنگرهای خود اکتفاء کرده‌اند واحدهای چریکهاو کماندوهای مسلح با جیب‌های نظامی پیوسته در خیابانهای خلوت پایتخت گردش می‌کنند.

## بحران اردن ، بیماران را سرگردان کرده است

عمان ـ شهر عمان از لحاظ بهداشتی دوچار وضع خطرناکی است .

زد و خورد های اخیر سبب‌شده است که مقامات اردنی کمتر بامور بهداشتی توجه کنند . گزارش‌های رسیده حاکی است‌که در اردوگاه «وحدت» سه مورد بیماری وبا دیده شده است . بیمارستان شهر عمان در زد وخورد های اخیر هدف‌گلوله قرار گرفته و تخلیه شده است .

در جریان تیراندازی دو پرستار زخمی شده‌اند و شش اطاق یکی‌از بیمارستان ها خراب گردیده‌است.

از طرف دیگربیمارستان «آرامه» در نزدیکی کاخ سلطنتی تخلیه شده است وبسیاری از بیماران سرگردان شده‌اند .

## دو خط موشکی مصر

نیویورك‌ـ مجله تایم در شماره امروز خود نوشته است که شورویها و مصریها اکنون دوخط موشکی در داخل منطقه آتش‌بس تشکیل داده‌اند و دولت امریکا بخوبی باین موضوع آگاه است .

این خط موشکی از مجموعه‌ای از موشکها وتوپ های‌ضد هوائی است که توسط دستگاه های رادار که‌در پشت منطقه آتش‌بس کار گذاشته شد هدایت میشود.

کارشناسان امریکائی تعداد موشکهائی را که در این منطقه مستقر شده به‌چندصد موشك تخمین میزنند این خط موشکی در یك «باند» ۷۵ کیلو متری که از اسکندریه تا مدیترانه ادامه می‌یابد قرار دارد . بعضی‌از واحد های موشکی منحصرا بدست شورویها اداره میشود وتعدادی موشکهای «سام‌ـ۲»و «سام‌ـ۳» که اخیرا بمصر تحویل داده شده در این پایگاه ها مستقر هستند .

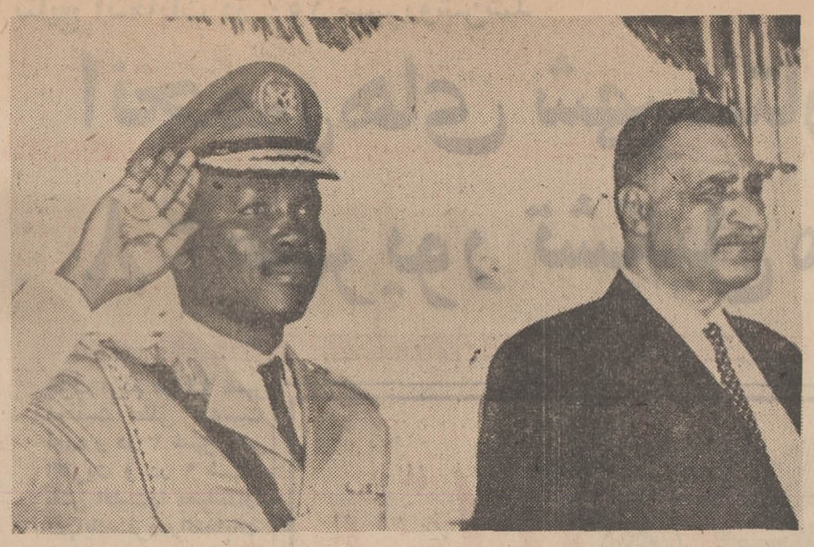

پس از پایان جنك های داخلی نیجریه و ایالت تجزیه طلب‌بیافرا و شکست تجزیه طلبان ژنرال «گوون» رئیس جمهوری نیجریه فرصتی بدست آورده است تا به کشورهای خارجی سفر کند . از جمله ژنرال «گوون» دیروز برای اقامت رسمی چهار روزه ومذاکره باناصر وارد قاهره شد. در عکس ناصر و ژنرال گوون در فرودگاه قاهره دیده میشوند. عکس رادیوئی اطلاعات

ضمن تکذیب جابجا شدن موشکهای خود :

## مصر برای جلوگیری از حمله اسرائیل از امریکا تضمین خواست

در یادداشت مصر ،آنگاه گفته شده است‌آیا امریکا میتواند یك تضمین جدی نسبت به این امر که اسرائیل به مواضع ماحمله‌نخواهد کرد بدهد ؟ و اگراسرائیل‌تضمین امریکا را نا دیده بگیرد و به حمله فریبکارانه دیگری علیه‌مصر دست بزند آمریکا چه اقدام‌قاطع علیه این کشور میتواند بعمل‌آورد.

### ۱۳ پایگاه موشکی

• تل اویو ـ سخنگوی ارتش اسرائیل (سرهنك یوسف کالف) دریك مصاحبه مطبوعاتی‌توضیحاتی درباره فعالیت های موشکی‌مصری ها در ساحل غربی کانال سوئز داد و گفت . پس از برقراری مقررات آتش بس مصریها در حدود سیزده‌پایگاه‌جدید موشکی در این منطقه دائر کرده‌اند.

وی گفت مصریها پس از برقراری آتش بس محل ده‌پایگاه موشکی خود را تغییر داده‌اند.

وی گفت مصریها از چند روز قبل با سرعت بیشتری به تقویت مواضع نظامی‌واحداث پایگاههای جدید موشکی دست زده‌اند.

سخنگوی نظامی اسرائیل‌سپس عکس‌هائی را که از ارتفاع دو هزار متری از منطقه کانال سوئز گرفته شده بود به خبرنگاران نشان داد و تشریح کرد که دو سوم کانال سوئز که طول آن رویهم ۱۶۰ کیلومتر است اکنون از پایگاههای موشکی پوشیده و مصریها میتوانند بفاصله چند ساعت موشکهای خود را روی سکوهای پرتاب‌قرار دهند.نزدیك ترین پایگاه موشکی به کانال سوئز در ۷۰ کیلومتری این راه آبی قرار دارد.

برد موشکهای سام ۲شوروی در حدود چهل و یك کیلومتر است‌و باین ترتیب‌مصریها اکنون میتوانند قسمت مهمی ازخطوط دفاعی اسرائیل را با موشك‌نابود سازند.

## مصر میخواست لیبی‌رابخود ملحق کند

واشنگتن ـ پس از پایان جنك جهانی دوم مصر میخواست قسمتی از کشور لیبی را ضمیمه خاك خود کند این مطلب دیروز ضمن انتشارپاره‌ای از مدارك و اسناد وزارتخانه‌آمریکا فاش شد .

از مدتی پیش وزارت خارجه آمریکا قسمتی از مدارك و اسناد سری مربوط به‌۲۵ سال پیش راتحت عنوان «اسناد روابط خارجی‌آمریکا» انتشار میدهد .

آخرین سری از این اسناد و مدارك که چند روز قبل در ۱۶۰۰ صفحه انتشار یافته به اسرارعهدنامه های صلح بین مصر ، ایتالیا ،فنلاند، بلغارستان ، رومانی و مجارستان اشاره شد و طی آن به نامه‌ای از محمود حسن سفیر وقت مصر در واشنگتن به قائم‌مقام وزیر خارجه آمریکا اشاره شده است . حسن‌طی نامه خود که تاکنون جزو اسرار سیاسی آمریکا محسوب میشد از ایالات متحده آمریکا خواسته است که قلمروهای طبیعی مصر و از جمله لیبی را به این کشور بازگرداند .

## در خلیج فارس چه میگذرد ؟

### توطئه علیه یمن جنوبی

کویت ـ روزنامه «السیاسته» چاپ کویت مینویسد: سالم‌ربیع‌علی رئیس شورای ریاست‌یمن جنوبی‌گفت که توطئه های ارتجاعی وامپریالیسم علیه کشور ها نه‌فقط منحصر به‌فشار اقتصادی وبرپا کردن بلوا می‌باشد بلکه به‌میان‌افراد این کشور که بخارج مهاجرت کرده‌اند نیز سرایت کرده‌و آنانرا نسبت بانقلاب یمن جنوبی مشکوك ودر مورد بکار انداختن سرمایه های خود در داخل کشور بدبین ساخته است .

وی که درمیان نمایندگان مهاجرت کنندگان‌سخنرانی میکرد افزود که دولت یمن جنوبی سعی دارد که این افراد را بکشور بازگرداند تاسرمایه های خود را در راه توسعه امور اقتصادی و عمرانی بکار اندازند .

نامبرده‌بدین وسیله میخواست که‌جهت جلوگیری ازبحران اقتصادی کشور یمن جنوبی سرمایه هائی از خارج جلب نماید .

### آزادی دانشجوی کویتی

طبق نوشته روزنامه «السیاسته» چاپ کویت یکی‌از دانشجویان کویتی بنام احمد اربعی از طرف دولت مسقط وعمان دستگیر شد .

برای آزادی نامبرده مسئولین کویتی تماسهائی حاصل کردند و سلطان قابوس . سلطان مسقط وعمان باآزادی نامبرده موافقت کردو قرار است طبق اصول قانونی تحویل کویت گردد .

### افزایش واردات بحرین

آماری که‌از طرف دفتر آمارگیری بحرین منتشر شده نشان میدهد که واردات بحرین ظرف‌شش ماهه اول سال جاری مسیحی به‌نسبت ۲۴ درصد افزایش یافته و بالغ بر ۳۰ میلیون و ۳۰۰ هزار لیره استرلینك گردیده است .

انگلستان‌درصدر صادر کنندگان کالابه بحرین قرار داشت زیرا ۲۰ درصد واردات بحرین‌از انگلستان بوده است ،ژاپن‌و آمریکا در درجه دوم‌وسوم قرارداشتند که‌۱۴ درصد و ۸درصد واردات بحرین را تامین کردند.

## خاورمیانه

## جلسه‌فوق‌العاده‌اتحادیه‌عرب به‌بحران اردن رسیدگی کرد

عمان ـ در حالیکه در شهر های اردن زد و خورد مسلحانه بین‌قوای دولتی‌وچریکهاجریان داشت‌شورای اتحادیه عرب‌برای‌رسیدگی به‌روابط چریکها و دولت اردن در قاهره تشکیل شد .

ریاست جلسه ر انماینده دائمی عراق در اتحادیه عرب «سامرائی» بعهده داشت.وی ضمن نطق کوتاهی گفت که هدف این مذاکرات برقراری نظم و آرامش در اردن است .

نماینده عراق افزود بحران‌اردن هنگامی بروز کرده که ملت‌عرب لحظات حساسی را میگذراند پس از آن شوورا در جلسه سری آغاز بکار کرد .

از طرف دولت لبنان وزیر امور خارجه در مذاکرات‌شورای اتحادیه سه نفری مرکب از سه وزیر به قاهره فرستاده است . از طرف‌مصر «سعدافرا» معاون وزارت امورخارجه آن کشور در جلسات شرکت می‌کند . بقیه کشور های عضو تنها نمایندگان دائمی آنهادر جامعه‌عرب در مذاکرات شرکت دارند .

سازمان آزادی بخش فلسطین که به پیشنهاد آن جلسه فوق‌العاده شورای اتحادیه عرب تشکیل شد «ابوایاز» مردشماره ۲ سازمان‌الفتح را باین کنفرانس اعزام داشته است شورا در پایان تصمیم گرفت یك کمیته سه‌جانبه مرکب‌ازنمایندگان اردن سازمان های‌فلسطین‌واتحادیه عرب تشکیل دهد . این کمیسیون با توجه بمذاکرات سری شوراطرح قطعنامه‌ای را برای جلوگیری از برخورد های مسلحانه بین‌نیرو های اردن و فدائیان فلسطین تهیه‌خواهد کرد .

پس از پایان نخستین جلسه‌شورا نماینده عراق به خبرنگاران گفت که مذاکرات در محیط «برادری»و «حسن تفاهم» انجام شد .

دومین جلسه شورا بامدادامروز برای تهیه طرح قطعنامه تشکیل شد .

شورای امنیت طی قطعنامه‌ای تصویب‌کرد :

## قوای اسرائیل باید فوراً خاك لبنان را تخلیه کند

بیروت ـ خبرگزاری‌فرانسه‌ـ طی چهل وهشت‌ساعت درخط آتش بس اسرائیل و لبنان نبردهای شدیدی درگرفته و گروهی از دو طرف کشته و زخمی شدند .

سخنگوی ارتش لبنان اظهار داشت نیروهای زرهی‌اسرائیل شب گذشته در ناحیه جولانی از خط آتش بس گذشته و وبدهکده (کفارشوبا)درجنوب لبنان حمله‌ور شدند. هواپیما های جنگنده اسرائیل امروز همین منطقه و چند دهکده دیگر را بشدت بمباران کردند .

سخنگوی نظامی لبنان گزارش دادکه نیروهای‌زرهی وتوپخانه لبنان به تجاوزدشمن پاسخ داده‌وازپیشروی‌نیروهای اسرائیل بسوی(داشیالفجار ) جلوگیری کردند . نیرو های اسرائیل در شروع حمله از آتش توپخانه و سلاحهای سنگین استفاده میکردند .

آخرین اعلامیه ستادارتش لبنان حاکی است نیرو های اسرائیل پس از سه کیلومتر پیشروی در داخل خاك لبنان بمواضع خود عقب نشینی کرده‌اند .

سخنگوی فرماندهی‌مبارزه مسلحانه فلسطین در عمان اظهار داشت نخستین آمار غیر رسمی نشان میدهد که در جریان این نبرد هاسیزده نفراز کماندو ها کشته‌شده‌اند وی افزود که دشمن برای انجام این حمله از هلی کوپتر ونیرو های موتوریزه استفاده کرد ودر تمام مدت شب واحد های کماندو در برابرپیشروی واحد های موتوریزه اسرائیل مقاومت میکردند .

سخنگوی سازمان الفتح گفت که در این حمله‌زرهی یك واحدموتوریزه‌و یك‌واحد چترباز شرکت داشتند در «تل‌اویو» سخنگوی نظامی اسرائیل گفت واحدهای‌مسلح ارتش اسرائیل‌طی ۴۸ ساعت اخیر به‌عملیات تجسسی در خاك لبنان در نزدیکی دامنه جنوب غربی کوه « هرمون» دست زدند . وی گفت که نیرو های اسرائیل پس از کشف مقادیر زیادی اسلحه ومهمات ووسائل خرابکاری خاك لبنان را ترك گفتند .در جریان این نبرد ها به نیرو های اسرائیل تلفاتی وارد نشد .

در ماه مه گذشته نیزنیرو های اسرائیل وارد این قسمت از خاك لبنان شده و پس از ۳۶ ساعت نبرد های خونین آنجا را ترك گفتند .

بدنبال هجوم واحد های زرهی اسرائیل بخاك لبنان ، رشید کرامی‌نخست وزیراین کشور دیشب سفرای انگلیس ، شوروی ، فرانسه‌و آمریکا را بدفتر کار خود دعوت کرد و جریان حمله نیرو های اسرائیل بمناطق جنوبی لبنان رابه آنها اطلاع داد. رشید کرامی ضمنا نسخه‌ای از یاد داشت دولت لبنان را خطاب بدبیر کل سازمان ملل متحد به آن ها تسلیم کرد .

### درشورای امنیت

نیمه شب‌دیشب درنیویورك شورای امنیت سازمان ملل متحد برای‌رسیدگی بشکایت دولت‌لبنان‌ازاسرائیل یك‌جلسه فوق‌العاده تشکیل داد .

نماینده لبنان پس از تشریح جزئیات‌حمله نیروهای‌اسرائیل درخواست کرد شورا هر چه زودتر ازاسرائیل بخواهد که بیدرنك نیرو های خود را از خاك این کشور فراخواند .

نماینده‌لبنان گفت‌اطمینان دارد که این حمله اسرائیل مقدمه حملات جدید نیروهای اسرائیل علیه کشور های عربی و آغاز نبرد های جدید در این منطقه است .

نماینده اسرائیل در پاسخ نماینده لبنان گفت هدف‌حمله قوای اسرائیل از میان بردن پایگاههای فلسطینی است و توضیح داد که در پنج روز اول سپتامبرفدائیان فلسطینی ۱۵ بار از این نقطه به‌خاك اسرائیل حمله کرده‌اند .

شورای امنیت در پایان‌جلسه خود قطعنامه‌ای را که ازطرف نماینده اسپانیا تسلیم شده بود باچهارده رای موافق تصویب کرد. نماینده‌آمریکا از دادن رای خودداری نمود.

در این قطعنامه درخواست شده است که‌اسرائیل هرچه زودتر نیرو های خودرا ازخاك لبنان خارج کند .

وحی و نبوت در پرتو قرآن

بقلم

استاد محمدتقی شریعتی مزینانی

منتشر شد

نمونه یکتا

زیر نظر حشمت بیگدلی آذری

کلاسهای انگلیسی بمدیریت MISS CATRIN

اکودکستان ـ دبستان دخترانه وپسرانه ـ دبیرستان دختران‌رشته های طبیعی‌ـریاضی (درسه محل مجزای‌مجاور) همه روزه‌نام‌نویسی میشود . وسیله آمد و رفت و غذای گرم آماده‌است .

نشانی : فرح جنوبی . کوچه دکتر شفیعی کوچه سوگندیاباغ‌صبا انتهای ملك انتهای میرهادی تلفن ۷۰۲۶۸

آموزگار میخواهیم

دیپلمه ـ مرد ـ باحداقل ۳ سال سابقه تدریس صبحها ازساعت ۱۰ تا ۱۱ باتلفن ۵۷۱۱۳ مذاکره فرمائید .

گروه‌فرهنگی دکتر اقبال

باهمکاری‌آقایان :

مهماندوست ،عابدی ، قمصری ادیبی،فیروزنیا . ظهوری.امامی . فروزانفر .حمزه وعده‌ای‌دیگر از دبیران زبده پایتخت برای کلاسهای اول تاششم ریاضی و طبیعی ثبت‌نام می نماید .

میدان ۲۵ شهریور ـ خیابان بختیار تلفن۷۶۰۸۲۶

آگهی ثبت‌نام دانشجویان انستیتو تکنولوژی تهران ـ رشته راه وساختمان

دانشجویان ترم‌سوم‌ازتاریخ ۱۴ر۶ر۴۹ لغایت ۲۵ر۶ر۴۹ برای ثبت نام و دریافت کارت مراجعه نمایند .

ایمن سپاهی

رئیس انستیتو تکنولوژی تهران‌ـ رشته راه وساختمان

اجاره میکنیم

یکباب خانه با آب‌ـ برق ـ تلفن

وحداقل پانصد متر مربع مساحت و هشت‌اطاق‌بطول وعرض تقریبی ۵ × ۴ متر درطرفین خیابان شاهپور یا کوچه‌های فرعی آن (ازمیدان شاهپور تاخیابان تهرانچی) صبحها از ساعت ۹ تا ۱۱ با تلفن ۲۵۳۹۸ مذاکره فرمائید . آ‌ـ۱۷۴۱۷

دبیرستان دخترانه‌واحد

برای دوره های اول و دوم ( رشته طبیعی) و چهارم ادبی ثبت نام مینماید .

نشانی: اول‌خیابان‌حسام‌السلطنه‌تلفن۹۵۷۰۴۵

گروه فرهنگی لامعی

دبیرستان شماره‌ا پسران

برای کلاسهای دوره اول ودوم وششم طبیعی وریاضی هرروز صبح وعصر ثبت نام مینماید . خیابان زاویه‌بین کارون وبهجوت تلفن ۹۵۶۱۹۵

مژده بعلاقمندان تحصیل زبان‌انگلیسی

گری دید اگزرسایزر

کاوسی برومند

در ۵۰۰ صفحه شامل :

۱ـ ضروریات گرامری و ۱۸۰ فقره تمرین .

۲ـ کلید حل تمرینها جداگانه در آخر کتاب

۳ـ فرهنك لغات و اصطلاحات مشکل تمرینها

۴ـ افعال باقاعده و بی قاعده انگلیسی

۵ـ اصطلاحات روزمره مکالمات انگلیسی

وضرب المثل های انگلیسی

در زیر چاپ قریبا منتشر میشود منتظر باشید

۱ـ۳۶۴۴۸ ۱ـ۴

انتقال مطب

مطب دکتر فاموریان متخصص چشم‌به خیابان تخت جمشید بین شمیران و بهار منتقل گردید ،تلفن ۷۱۵۶۷شماره ۳۷۰

آ‌ـ۳۶۶۸۶۴

دبیرستان پسران بهمن قلهک

تعدادی دانش آموز برای دوره‌اول‌و دوم و ششم ریاضی باشرط‌قبولی‌در کلاس سال قبل ورعایت حق تقدم ازلحاظ معدل ثبت‌نام میکند . آقایان دبیران زیر در سال تحصیلی ۵۰ـ۴۹ افتخار همکاری به این دبیرستان داده‌اند :

آقای ایرج ادیبی ترسیمی و رقومی‌ـ هندسه مخروطات

آقای دکتر پرویزایزدی شیمی

آقایان رهنما ـ فروزانفر فیزیك ـ مکانیك

آقای عابدی حساب استدلالی ـ جبر

آقای مهدی قمصری مثلثات

آقای مرتضائیان ادبیات فارسی

آقایان حمزهٔ ـ مطلبی زبان

قلهك : خیابان یخچال ـ تلفن ۸۱۰۶۴

بزودی ترانه‌های :

محروم دیدار و نغمه بلبل

از خواننده جدید احمد آقائی

پخش می‌گردد .

# کامبوج آماده مقابله با حمله ۱۰ لشگر کمونیست شد

سایگون ـ خبرگزاری فرانسه ـ آسوشیتدپرس ـ گزارشهای رسیده از کامبوج حاکی است که ده لشکر ویت‌نام شمالی و ویت کنگ مقدمات یك حمله عمومی علیه نیروهای کامبوجی فراهم ساخته‌اند و بزودی نبردهای شدیدی در سراسر جبهه های کامبوج آغاز خواهد شد

فرماندهی نیروهای امریکائی در ویت‌نام جنوبی نسبت به این گزارش اظهار شك و تردید کرد و گفت در حال حاضر فقط وجود چهار لشکر ویت‌نام شمالی در کامبوج مورد تائید قرار گرفته است .

در «پنوم‌پن» یك سخنگوی نظامی کامبوج اظهار داشت که نیروهای دولتی کامبوج درنظر دارند به کمونیستها پیشدستی کرده و بیك حمله عمومی علیه نیروهای ویت‌نام شمالی ویت کنگ دست بزنند وی گفت ژنرال «لون‌نول» هم اکنون فرمان حمله را صادر کرده است نخستین هدف این حمله یك واحد ششصد نفری از نیروهای ویت‌نام شمالی است که در مناطق کوهستانی واقع در جنوب غربی پنوم پن موضع گرفته‌اند .

در این حمله دو هزار نفر از سربازان کامبوجی شرکت خواهند کرد.

سخنگوی نظامی کامبوج گفت هدف اصلی این حمله عمومی بیرون راندن نیروهای کمونیست از یك دره نزدیك به «پنوم‌پن» میباشد.

وی گفت که در نبرد های منطقه «سررنك» دو افسر ارشد ویت‌نام شمالی کشته شده‌اند.

## اوناسیس و ژاکلین در تهدید بمب

دیروز هنگامی که اوناسیس میلیاردر معروف یونانی‌می‌خواست همسرش ژاکلین کندی سابق را به تماشای کارخانه کشتی سازی‌اش در بلفاست پایتخت ایرلند شمالی ببرد یك تلفن کننده ناشناس باداره پلیس اطلاع داد که در کارخانه بمبی کار گذارده شده و قرار است موقعیکه ژاکلین و همسرش مشغول تماشای کارخانه هستند منفجر خواهد شد .

پلیس بلافاصله به‌اقدامات احتیاطی سخت برای حفظ جان بانوی اول سابق امریکا و ثروتمند یونانی دست زد و تمام گوشه و کنار کارخانه راجستجو نمود ولی بمبی پیدا نکرد .اخیرا یك نفر باتهام تهدید به ربودن ژاکلین و همسرش در لندن به زندان افتاد . این عکس قبل از بازدید کارخانه و هنگامی که ژاکلین واوناسیس برای صرف ناهار به باشگاه «هارلنداندولف» وارد می‌شوند در حالیکه به ابراز احساسات مردم جواب میدهند از آنها برداشته شده است .

عکس رادیوئی اطلاعات

## دختری که بزودی میمیرد ...

تورنتو ـ پلیس کانادا تاکنون دربدر دنبال یك دختر ۱۵ ساله میگردد که طبق گفته پزشکان اگر مقداری خون بوی تزریق نشود در عرض چندروز خواهد مرد .

پزشکان یکی از بیمارستانهای تورنتو گفتند دختر را که خونریزی مغزی داشت دوشب پیش به بیمارستان آوردند لکن والدینش نه تنها اجازه ندادند خون مورد نیاز به بدن دخترشان تزریق شود بلکه از غفلت کوتاه پرستاران استفاده کردند و دختر بیمار را با اتومبیل از بیمارستان فراری داده‌اند .

هم‌اکنون پلیس تورنتو بحال آماده‌باش درآمده وبا اعلام مشخصات دختر از رادیو و تلویزیون شهر از مردم خواسته است دریافتن دختر مشرف بمرك پلیس را یاری دهند .

## ده سال زندان برای جویدن آدامس و پوشیدن لباس هیپی‌ها

مسکو ـ یك روزنامه چاپ مسکو در آخرین شماره خود نوشت که جویدن آدامس ، خریدو پوشیدن لباس هائیکه توریست ها و هیپی‌ها بتن میکنند برای یك جوان مسکوئی ۱۰ سال زندان آب میخورد .

روزنامه «ترود» که اخبار اتحادیه های کارگری شوروی راچاپ میکند در گزارش خود نوشته است ، چندی پیش یك دانشجوی رشته بازرگانی که رهبری یك باند خریدو فروش لباسهای قاچاق رابعهده داشت در یکی ازدادگاه های مسکو به ۱۰ سال زندان محکوم شد .

در ادعانامه دادستان وی متهم بود که اشیاء و لباسهای توریست های آمریکائی و اروپای غربی را که از مسکو دیدن میکنند خریداری کرده و آنها را باقیمت های گزاف به جوانان شوروی می‌فروخته است .

روزنامه مینویسد : این گروه همچنین آدامسهای آمریکائی رااز توریست ها خریداری کرده و آنها را با سود های زیاد در اختیار جوانان شوروی می گذارده‌اند.

## سیل قسمتی از شهر کلکته را زیر آب فرو برد

کلکته ـ در کلکته اعلام شد که براثر سیل اخیر این شهر بیست تن بقتل رسیده‌اند .از چندی پیش ناگهان بارانهای شدید دراین شهر باریدن گرفت وبدنبال آن سیلابهای عظیم تمام شهر رادر برگرفت . پلیس کلکته گفت که ۳۰ هزارتن از مردم شهر خانه وکاشانه خودرا ترك گفته و به‌مناطق اطراف که‌از سیلابهای شدید مصون مانده‌اند پناهنده شده‌اند .

جاری‌شدن سیل درخیابانها و معابر شهر ، به‌اموال ودارائی بیش‌از ۶۰۰ هزارتن آسیب رسانده و عبور ومرور وسائط نقلیه ورفت‌وآمد رادر خیابانهای این‌شهر متوقف ساخته است.بیشتر ادارات ، موسسات خصوصی‌و مدارس کلکته طی چندروز گذشته عملا تعطیل گردیده و زندگی مختل گردیده است .

بارانهای موسمی به‌شهرها و مناطق‌هند شرقی نیز آسیب های فراوان رساند . وگفته میشود که‌در ۲۴ ساعت گذشته فقط پنجاه تن در حوادث قایقرانی جان خود را از دست داده‌اند .

## مرگ قهرمان

«جوشن رینه» بزرگترین قهرمان اتومبیل‌رانی اتریش و کارشناس معروف رانندگی دیروز در میدان اتومبیل‌رانی «مونترا» واقع در ایتالیا در حین رانندگی براثر یك سانحه درگذشت .

«جوشن رینه» که با اتومبیل «لوتوس‌فورد» خود در مسابقه شرکت کرده بود در پیچ دوم مسیر مسابقه اتومبیلش از مسیر خارج شد و براثر تصادف درهم‌شکست و قهرمان در دم جان سپرد . این عکس قبل از شرکت در مسابقه از «جوشن رینه» گرفته شده است .

عکس رادیوئی اطلاعات

## بالرین شوروی بدلایل هنری با انگلیس پناهنده شد

لندن ـ رویتر ـ سفارت شوروی در لندن امروز از مقامات وزارت خارجه بریتانیا خواست اجازه داده شود یکی از مقامات سفارت شوروی در لندن ، با «ناتالیا» بالرین فراری شوروی تماس بگیرد . بالرین شوروی که همراه همکاران خود به لندن رفته بود دیروز از دولت انگلیس تقاضای پناهندگی سیاسی کرد .

سفارت شوروی طی یك مکالمه تلفنی درباره ماجرای بالرین شوروی از وزارت خارجه انگلیس توضیح خواست و درخواست نمود به سفارت اجازه داده شود که یکی ازماموران خود را به ملاقات بالرین ۳۰ ساله شوروی که اینك به انگلستان پناهنده شده ، بفرستند .

تقاضای سفارت شوروی درلندن به وزارت کشور بریتانیا اطلاع داده شد ومقامات این وزارتخانه تاکید کردند که فقط به خود بالرین مربوط است که در باره اخذ تماس با نماینده سفارت شوروی تصمیم بگیرد .

«ناتالیا» که برای بروی صحنه آوردن چند باله همراه گروهی به لندن آمده است دیروز به بهانه خرید از هتل محل اقامت خود در لندن خارج شد اما بجای خرید با اسکاتلندیارد تلفنی تماس گرفت وازپلیس انگلیس تقاضای پناهندگی سیاسی کرد .

بالرین شوروی در گفتگوی با مقامات وزارت کشور انگلیس ، انگیزه پناهندگی خود را مسائل هنری اعلام کرد و گفت مسئله پناهندگی وی ربطی به سیاست و امور سیاسی ندارد .

## کشتار وبا درپاکستان

کراچی ـ خبرگزاری پاکستان اعلام داشت که تعداد قربانیان اپیدمی وبا در شرق این کشور به ۴۱ تن رسیده است .

مقامات پاکستان شرقی گفتند که آخرین قربانیان وبا چهارتن ازساکنان منطقه کوشیتادرا بالت‌غربی پاکستان است و برای جلوگیری از گسترش پیماری تاکنون هشت میلیون قرص ضدوبا ومقادیر زیادی واکسن پیشگیری بین مردم این ایالت توزیع شده است .

## قطع کمك لیبی به اردن

قاهره ـ سخنگوی شورای انقلاب لیبی اعلام داشت که دولت لیبی تصمیم گرفته است تا روشن‌شدن اختلافات ارتش اردن با کماندو های فلسطینی کمك های‌خود را به دولت اردن متوقف سازد .

سخنگوی دولت لیبی افزود که این تصمیم بوسیله شورای انقلاب لیبی اتخاذ شده است زیرا شورا عقیده دارد که این کمك در راهی غیر از آنچه که قبلا در نظر گرفته شده بود بمصرف رسیده است .

وی گفت شورای انقلاب لیبی از ادامه نبرد بین کماندوهای فلسطینی و مقامات اردنی سخت متاسف است و دولت لیبی از دو طرف درخواست میکند که اختلافات خود را از راه حسن تفاهم و حسن نیت کامل حل و فصل کنند .

## موشه دایان بامشکل کنونی مذاکرات صلح مخالفت کرد

تل‌اویو ـ ژنرال موشه‌دایان وزیر دفاع اسرائیل در یك مصاحبه رادیوئی ضمن اشاره به نقض مقررات آتش‌بس در کانال سوئز گفت در حال حاضر تنها دوراه برای ما وجود دارد، یا آنکه امریکا مصر راوادار کند که موشکهای خود راعقب بکشد یاآنکه قرارداد آتش بس را نادیده گرفته ومذاکرات بر اساس جدیدی برای برقراری آتش بس آغاز شود .

دایان گفت امریکا باید کوشش کند که مصر موشکهای خود را در ساحل غربی کانال سوئز بهمان مواضع اولیه انتقال دهد و اگر دراین کار موفقیتی بدست نیاورد باید اسرائیل رااز تعهداتی که در هفتم اوت ۱۹۷۰ بعهده گرفته است آزاد کند .

دایان گفت که وی شخصا در چنین موقعیتی با ادامه مذاکرات یارینك مخالف است .

دایان ضمن بحث از مداخله شوروی دراین منطقه گفت نباید در باره شرکت واحد های شوروی در عملیات جنگی مبالغه شود عجالتا دامنه مداخله آنها محدود است .

موشه دایان همچنین گفت که بنظر وی جنك اعراب واسرائیل در آخرین مراحل خود بوده و بزودی بپایان خواهد رسید .

وزیر دفاع اسرائیل درمصاحبه‌ای که بزبانهای عبری و انگلیسی از رادیو اسرائیل پخش شد مطالب فوق راعنوان کرد و ناظران سیاسی این اظهارات دایان را یك گفتار حساب شده «اخطار و اعتدال» تلقی کردند.

دایان طی این مصاحبه گفت اسرائیل امیدوار است مصر و شوروی موشکها را به عقب بکشند و بدین ترتیب گفتگوهای صلح به میانجیگری «یارینك» در مسیر اصلی پیشنهاد صلح امریکا ادامه یابد.

چند ساعت پس از آنکه متن مصاحبه وزیر دفاع اسرائیل انتشار یافت اسرائیل برای دهمین بار مصر را متهم به نقض مقررات آتش بس کرد وبه سازمان نظارت به آتش بس سازمان ملل در اورشلیم شکایت کرد.

## شوروی به لیبی تانك داد

بن‌غازی ـ سرهنك قذافی رئیس شورای انقلاب لیبی ضمن نطقی در بن‌غازی گفت که دولت لیبی اخیرا مقادیری تانك از شوروی خریداری کرده است .

قذافی گفت ما از شوروی تانك واز مصر سازوبرك ومهمات وارد می کنیم ولی افسرانی که طرز بکار بردن این سلاحها را به‌نیرو های لیبی یاد میدهند روسی نیستند زیرا مانمی‌خواهیم بیگانگان را به ارتش خود راه دهیم و بهمین جهت بود که هیئت نظامی انگلیس رااز کشور اخراج کردیم .

قذافی گفت هم‌اکنون هزاران نفراز جوانان لیبی در مصر سرگرم فرا گرفتن فنون نظامی هستند .

تلویزیون پلر
جام جهان نما

شرکت ماجدی
گلچینی از بهترین محصولات سازندگان بزرك ماشینهای دوزندگی صنعتی دنیا را با امکانات وسیع وشرایط سهل در اختیار شما میگذارد .
خیابان نادری ساختمان فرقانی تلفن ۴۲۴۲۱ ـ ۲۹۲۳۳

شرکت سهامی پشم شیشه ایران
به‌یك نفر معاون مدیر فروش با مشخصات زیر احتیاج دارد :
ـ داشتن سابقه کار و تجربه کافی در امور فروش
تسلط بزبان انگلیسی .
معافیت از نظام وظیفه
داوطلبان میتوانند همه روزه در ساعات اداری از ۸ صبح تا ۱ بعدازظهر واز ۳ تا ۶ بعدازظهر بدفتر این شرکت واقع در خیابان شاهرضا ـ خیابان صبای جنوبی ـ ساختمان شماره ۱۳ مراجعه نمایند .

امسال ، سال ، «یاقوت سه‌چشم» است

از صبح چهارشنبه در گروه سینماهای
اونیورسال ـ اروپا ـ آسیا ـ میامی
ایران ـ تیفون ـ سلینا ـ آستارا
مارلیك ـ مونت کارلو ـ پانوراما و سیلوانا
وبرنامه افتتاحیه سینما پاسیفیك (جاده قدیم شمیران)
«فردین» هنرمند بزرك و محبوب باتفاق «آذرشیوا» ستاره مشهور و برنده جایزه اول نخستین جشنواره فیلمهای فارسی و «همایون» برنده جایزه سپاس در این فیلم باردیگر شما را به تحسین و تمجید وامیدارند

یاقوت سه‌چشم
سینما سکوپ رنگی
کارگردان: آقا مالیان
فیلمبردار: همایون ارجمند
محصول: فیلمکو فیلمز
فردین
آذرشیوا
مارینا
ویکتوریا ـ میری ـ جهانگیر غفاری و همایون
همزمان با تهران در شهرستانهای زیر :
* کرمانشاه (سینما آتلانتیك) * مشهد (سینماهای فردوسی ـ هما) * تبریز (سینماهای متروپل ـ دیانا) * اصفهان (سینماهای نقش‌جهان ـ مایاك ـ همایون)
* شیراز (سینماهای پارامونت ـ پارس ـ پرسپولیس)
آ ـ ۳۷۴۶۰

درب های شیشه‌ای جلوه گر شکوه و زیبائی ساختمانهاست
شرکت سهامی شیشه های ایمنی ایران
مرکز پخش درب‌های شیشه‌ای (بیمه شده) وانواع شیشه اتومبیل وآئینه . تهران ـ خیابان مخصوص شماره ۴۹ ـ ۵۱
تلفن ۹۵۵۱۱۴ و ۹۵۳۶۴۲

اسوبنوشید
OSO
اسو
اسو دچسب و عالی

گروه فرهنگی دارالفنون عصر دانش
خیابان تاج نرسیده به‌سه‌راه تهران‌ویلا تلفن ۹۷۲۶۳۶ دبیرستان پسرانه سپاس
ودبیرستان دخترانه گهرپرور با همکاری دبیران مجرب دائر و همه روزه صبح و عصر برای کلیه کلاسها ثبت‌نام مینماید .

دبیرستان دولتی شبانه سحاب
با همکاری دبیران مجرب وسابقه‌درخشان برای کلاس های شبانه دوره اول و دوم (طبیعی : ریاضی: ادبی) همه روزه صبح و عصر ثبت نام مینماید .
خیابان قصر مقابل پادگان حشمتیه تلفن ۷۶۲۹۹۴

طلیعه‌ای تازه درافق سینمای ایرانی
از صبح چهارشنبه ۱۸ شهریور در گروه سینماهای
مولن روژ ـ مهتاب ـ دیانا ـ رکس ـ شهوند
نپتون ـ لیدو ـ رنگین کمان ـ ژاله ـ همای
اسکار ـ پاسارگاد ـ چرخ وفلك ـ توسکا
ارانوس ـ فیروزه

آقای هالو
استودیو کاسپین تقدیم میکند
باشرکت: علی نصیریان عزت‌الله انتظامی و فخری خوروش محمدعلی کشاورز اسماعیل داورفر
نوید بخشی سمسارزاده مصطفی‌زاده
سناریو: علی نصیریان ـ مهرجوئی
مدیرفیلمبرداری: هوشنگ بهارلو موزیك: هومن فرهت
کارگردان: داریوش مهرجوئی
پخش از سازمان سینمائی پیام

# هشدار شهبانو درباره خطر فراموشی فرهنگ ملی

هر سال قبل از آنکه جشنواره هنر در شیراز پایان بگیرد و هنرمندان کشور هائی که‌فرسنگها راه را پشت سر گذاشته وبایران آمده‌اند به میهنشان برگردند ، ضیافتی بافتخار آنان ترتیب داده میشود .

میهماندار این ضیافت علیاحضرت شهبانو هستند که از نزدیك با هنرمندان آشنا میشوند و یکایك آنها را مورد لطف و مرحمت قرار میدهند .

بعد از ظهر دیروزنیز هنرمندان چهارمین جشنواره شیراز در باغ ارم اجتماع کرده بودند تا بحضور علیاحضرت شرفیاب شوند .

... و این گزارشی است ازآن ضیافت شاهانه .

باغ ارم با درخت های نارنج پاکوتاه ، با بنای قدیمی وجالبش محل اجتماع هنرمندان جشن هنر بود . سر ووضع عده‌ای از این هنرمندان غربی و شرقی درست بمانند هیپی های دوره گردی بود که به‌کرات این روزها آنها را در خیابان های تهران در حال‌پرسه زدن می‌بینیم و اغلب جوان بودند. ایرانی‌ها کمتر از خارجیها به‌ریخت و قیافه هیپی‌ها درآمده بودند فقط هندیها لباس ملی پوشیده بودندو برای همین بیشتر جلب توجه میکردند .

یکی دو نفر از هنرمندان مرد خارجی موهایشان را میزامپیلی کرده بودند آنهم بمدل کولی و هر چند دقیقه یکبار دستی به سرو زلف خود میکشیدند که خدا نکرده بهم نریخته باشد !

بااین حال شکل و قیافه های جوراجور در کنار میز هائی‌که در بساطش بیشتر از هرچیز خاویار چشمك میزد ، همه درانتظار علیاحضرت شهبانو بودند .

*** ورود بی تشریفات**

شهبانو که تازه از تماشای مسابقات شنای نیروی زمینی به کاخ آمده بودند پس از چند دقیقه استراحت با همان لباس گلدار پرتقالی که از پارچه های صنایع دستی دوخته شده بود در حالی که فقط یك ردیف مروارید به گردن داشتند ساده و بی آلایش بمیان میهمانان تشریف‌فرماشدند . از تشریفات همیشگی خبری نبود حتی کسی ورودشهبانو را هم‌اعلام نکرد چون همه چشم به درخروجی عمارت کاخ ارم داشتند .

معمولا در جشن هنر شیراز هنرمندان فرانسوی زبان اکثریت دارند . اولین هنرمندانی هم که بحضور علیاحضرت شهبانوشرفیاب شدند چند نفر هنرمند فرانسوی بودند .

ـ جشن هنر بعقیده شما امسال چطور بود ؟

این سئوالی بود که شهبانو از اغلب هنرمندان میکردند و پاسخ هائی مانند «اوه بسیار جالب» یا «فوق‌العاده» و یا «کامل و بی نقص و کم و بیش‌انتقاد آمیز» میشنیدند.

فرهاد مشکوه جوان ایرانی که رهبری ارکستر مجلسی تلویزیون ملی ایران را در برنامه دیشب بعهده داشت در جمع هنرمندان بحضور شهبانو معرفی شد .

علیاحضرت پرسیدند : شماهنوز در ایتالیا کار میکنید .

فرهاد مشکوه جواب مثبت‌داد .

شهبانو سئوال کردند : ارکستر تلویزیون ملی از سه سال پیش تابحال بهتر شده است ؟

مشکوه که قیافه فوق‌العاده‌محجوبی داشت گفت : بهتر شده است اما هنوز اشکالات هست .

علیاحضرت به خنده فرمودند : ما با این فستیوالها میخواهیم اشکالات برطرف شود .

در صف مطبوعات آقای شرقی‌مدیر روزنامه پارس‌به حضور شهبانومعرفی شد و تقاضا داشت بیشتر به استان فارس توجه شود .

شهبانو فرمودند : به این استان توجه زیاد شده است بطوریکه‌استان های دیگر حسادت میکنند !

شهبانو اضافه فرمودند : وقتی در استان بلوچستان بودم آقایی گفت : وقتی انسانی چندتا بچه دارد همیشه سراغ عزیزترها میرود . به او گفتم خیر ، چون بچه‌ها زیاد هستند، کمتر فرصت سرکشی وجود دارد .

علیاحضرت سپس فرمودند :امیدوارم با کوشش و تلاش همه ، ایران واقعا پیشرفت نماید چون حالا دوره حرف نیست باید کار انجام داد .

خوشبختانه ترتیبی داده شده که هرکس بتواند در قسمت خودش‌فعالیت کند و خطاب به آقای شرقی‌فرمودند: شما بیاد دارید که چند سال پیش همین شیراز چه بوده و حالا چه‌شده ولی ما که به آن زمانهای دورآشنا نیستیم هرچه می‌بینیم بازهم میگوئیم کم است .

*** جشن بین‌المللی**

خبرنگاران جرایدهم‌دیروز درهمین پیهمائی به حضور شهبانو شرفیاب شدند .

اولین نفر صف‌مطبوعات بیژن‌امامی دبیر سرویس هنری روزنامه اطلاعات بود شهبانو از امامی در مورد جشن هنر سئوال کردند .

امامی گفت:امسال‌از لحاظ کیفیت، جشن واقعا فوق‌العاده است و این نشان میدهد که سازمان جشن هنر راهش را پیدا کرده است .

علیاحضرت شهبانو ضمن اشاره‌به برنامه جشن‌فرمودند:اتفاقا میخواستم این نکته را بگویم که جشن هنریك جشن بین‌المللی است . در چند روزنامه خواندم‌که نوشته بودند :بچه دلیل به فرهنك و هنر ملی توجه نمیکنند و نمایشنامه‌های خارجی با هنرمندان خارجی عرضه میشود . ما از همان سال اول گفتیم جشنواره شیراز یك جشن بین‌المللی است و در واقع سعی داریم در این جشن‌هنر شرق را به‌غرب بشناسانیم وبالعکس.

ایران این موقعیت را دارد که شناسائی این هنرها را انجام بدهد. جشن هنر شیراز هرگز این ادعا را ندارد که یك هنر ملی رازنده‌میکند ولی این امکان را به هنرمندان‌میدهد که خود را نشان بدهند و هنرشان‌را بمعرض نمایش بگذارند .

علیاحضرت اضافه کردند : باید برای احیای فرهنك ملی همه دست بدست هم بدهند . از سازمانهای دولتی و ملی باید کمك گرفته شود چون احیای موسیقی، ادبیات، معماری و هنرهای‌تزئینی‌که سالهاست‌خاکستر فراموشی روی آنرا گرفته است‌آسمان نیست و نیازمند وقت است .

**احیای فرهنك ملی ما ، مهمتراز هرچیز است خصوصا برای کشور ما که در حال توسعه است خطر این است که فرهنك ملی فراموش شود و یك فرهنك غربی غیرصحیح را بپذیرند .**

شهبانو پس از اشاره به شرکت هنرمندان آماتور در جشن هنر شیراز خطاب‌به‌نمایندگان مطبوعات فرمودند :

البته ابراز عقاید منتقدین‌روزنامه‌ها خیلی خوب است چون فستیوال به گروه بخصوصی تعلق ندارد وباید از عقاید سازنده استفاده شود .

این وظیفه مطبوعات است که راه نشان بدهند . اگر ایده‌ای دارید ارائه دهید ما دنبال آن میرویم .

صحبت شهبانو مجددا به‌فستیوال شیراز کشیده‌شد .شهبانوفرمودند: جشنواره شیراز علاوه‌برجنبه هنری یك جنبه اجتماعی دارد با این فستیوال جنبشی در شیراز بوجود می‌آید . همین‌قدر که چهار عمارت قدیمی حفظ شود و بصنایع دستی توجه شود و مثلا عده‌ای متوجه‌یك کاروانسرای قدیمی بشوند ازنتایج همین فستیوال است .

*** جشن ملی**

**بیژن امامی فرصتی یافت وجشن فرهنك و هنر را مطرح کرد .**

**شهبانو فرمودند :جشن فرهنك‌و هنر باید ملی باشد . باید سعی شود در آن جشن گروه‌های‌مختلف تربیت شوند و درواقع فرهنك و هنر ملی را تقویت کند .**

نزدیك به‌نیمساعت بود که‌شهبانو درمقابل صف‌اعضای هیئت‌مطبوعاتی ایستاده بودندو همینکه قصدحرکت کردند آقای شرقی گفت :استدعائی حضورتان داشتم در مورد عریضه دانشجویان دانشگاه پهلوی که حضورتان تقدیم کرده بودم .

**شهبانو فورا فرمودند : من در مورد قبول‌افرادرزرو دانشگاه‌پهلوی در صورت نامنویسی‌دانشجوی قبول شده در دانشگاه‌دیگر دستورداده‌ام و بلافاصله گفتند : این یك اصل منطقی است . طبیعی است که‌باید چنین باشد . وقتی دانشجوئی‌رفت جایش را با فردرزرو پر کنند .**

*** اعزام هنرمندان**

سپس هنرمندان ایرانی که‌اغلب در خانه ایران در پاریس برنامه اجرا کرده‌اندبحضورشهبانو معرفی شدند. شهبانو به اهمیت معرفی موسیقی ایرانی در خارج از کشور اشاره کردند و گفتند :من‌شنیدم که بچه‌های کوچك هم در خانه ایران شنوندگان علاقمند موسیقی ایرانی هستند .

ولی برای فرستادن هنرمند به خارج از کشور و یا اصولا بطور کلی متاسفانه همه مسائل‌برمیگردد به یك چیز و آنهم کلید همه مشکلات یعنی پول است .

پول بلیت ، پول هتل ، اضافه‌بار گرفتاری از همین جا شروع‌میشود ده در صد تخفیف هواپیما پیش می‌آید و خلاصه همه از اصل دور میشوند .

مسائل زیادی هست که پشت پرده است مثلا ضرب خیلی مورد توجه خارجیهاست و خواسته بودند که ده تا«دنبك »برای‌خارج‌فرستاده شود . همین کاراشکال پیدا میکند و یك ماه نامه پرانی طول میکشد.

*** فستیوال ملی**

**حسین ملك در همین شرفیابی به‌اهمیت کار هنرمندان‌شهرستانی اشاره کرد و تقاضای برقرار یك فستیوال ملی را داشت .**

**شهبانو فرمودند انشاءالله در آینده یك فستیوال ملی برای‌هنر های محلی خواهیم داشت .**

هنرمندان خارجی یکایك‌معرفی شدند . «رابی‌شانکار»استاد «سیتار» دیروز در پاسخ شهبانو از جشن هنر خیلی تعریف کرد . شانکار برای شرکت‌در جشن‌هنر ازامریکا آمده بود و جالب این بود که برای رفت و برگشت خودش هر نوبت‌دوبلیت خریده‌بود یکی برای خودش و یکی برای سمپنارش !

علیاحضرت شهبانو در جمع عده‌ای از گردانندگان جشن هنر در مورد فیلمی که از زیارت‌مردم از اماکن مقدسه تهیه شده بود فرمودند: فیلمی که‌از مشهد تهیه شده بود خیلی قشنك بود . درآنجا همیشه موضوع آماده است و فقط یك فیلمبرداری خوب میخواهد .

شهبانو با لطف و محبت به همه فرصت میدادند تا مطالبشان را بگویند دکتر بوشهری و عده‌ای از همکارانش تقاضا داشتند که علیاحضرت همه ساله در طول‌مدت جشن هنر در شیراز بمانند .

علیاحضرت شهبانو فرمودند : متاسفانه من نمیتوانم ده روز اینجا بمانم . بعلاوه هربار که ازشیراز بر میگردم واقعا ناراحتم چون‌برای من همیشه مسائل در سطح مملکت مطرح میشود . وقتی مثلا یك‌فیلم را می‌بینم از خودم میپرسم چرا، به‌چه دلیل باید اینطور باشد . میخواهم دلیل آنها را پیدا کنم . من هیچوقت نمیتوانم مثلا یك‌فیلم را بادید راحت نگاه کنم .برای من هر مسئله که میگذرد با دلیلش مطرح و همراه است و خطاب به دکتر بوشهری فرمودند :ولی‌امسال که بیشتر آمدم .

ضیافت‌علیاحضرت شهبانوبافتخار هنرمندان تا ساعت هفت و نیم بعد از ظهر طول کشید و سرکار علیه خانم فریده دیبا نیز دیروز میزبان هنرمندان بودند . در این ضیافت در حضور شهبانو برنامه موسیقی ارکسترمجلسی‌تلویزیون ملی‌ایران درهوای باز برهبری فرهاد مشکوة انجام شد .

*** مراجعت شهبانو**

**علیا حضرت شهبانو فردا از سفر شیراز به‌تهران مراجعت میفرمایند . سرکار علیه خانم‌فریده دیبا همراه شهبانو به تهران برمیگردند .**

«تعزیه» ، نمایشنامه مذهبی ایران که بگفته‌عده‌زیادی‌پایه‌گذار تئاتر امروز است در چهارمین جشنواره هنر شیراز مورد توجه خاص‌شرکت کنندگان‌قرارگرفت
عکس صحنه‌ای از برگزاری تعزیه رادرچهارمین جشنواره هنر شیراز نشان میدهد.

## بحران خاورمیانه عربی در مذاکرات کاردار سفارت مصر بازاهدی

یحیی رفعت ،کاردار سفارت جمهوری متحده عرب عصر دیروز به ملاقات اردشیر زاهدی وزیر خارجه رفت و ضمن‌ملاقات‌وآشنائی باوی‌نامه‌ای از محمود ریاض دائر برمعرفی‌خود به سمت کاردارسفارت مصردر تهران تسلیم کرد .

منابع نزدیك به‌مذاکرات‌دیروز وزارت خارجه که یکساعت‌بطول انجامید اظهارنظر کردند که‌دراین مذاکرات جوانب مختلف مناسبات تجدید یافته ایران‌وجمهوری‌متحده عرب و مسائل مربوط به بحران خاورمیانه عربی مورد بحث‌و تبادل نظر قرار گرفت .

ایران از طرح صلح امریکا برای خاورمیانه بدلیل اینکه این طرح در قالب وچهارچوب قطعنامه ۲۲نوامبر شورای امنیت تهیه شده استقبال کرده‌است .

رفعت که پنجشنبه شب گذشته به تهران آمد از دیروز ماموریت خودرا به عنوان کاردارسفارت‌مصر درتهران آغاز کرد .

ملاقات دیروز زاهدی نخستین ملاقات رسمی وسیاسی وی پس از بازگشت از سفراروپا به تهران بود .

## ۱۰۰ساله‌هامینی‌ژوپ‌راترجیح‌میدهند

خانم لوسی یك زن ۱۰۰ ساله‌فرانسوی است که حالا روز های بازنشستگی را می‌گذراند . او درست یکصد سال قبل در روز سوم‌سپتامبر ۱۸۷۰ بدنیا آمده و هنوز سه روز بیشتر از عمر او نگذشته بود که جمهوری سوم در فرانسه اعلام شد .خانم «لوسی» ضمن مصاحبه‌ای که دیروز انجام‌داد ضمن تعریف‌خاطرات یکصد سال زندگی خود در مورد کشمکش مینی‌ژوپ و ماکسی ژوپ ومصرف یا عدم استعمال قرص های ضد آبستنی اظهار نظر کرد و گفت‌من به نمایندگی ازطرف‌مردان وزنان صدساله و صد سال به بالا به تمام‌جهانیان اعلام میکنم که ما طرفدار مینی‌ژوپ هستیم و معتقدیم که برای‌جلوگیری از بارداری باید قرص ضد آبستنی مصرف کرد ، در عکس‌لوسی‌خانم درحالیکه با تاکید انگشت‌سخن میگوید در کنار خبرنگار خبرگزاری‌فرانسه دیده میشود .

## سفر وزیرخارجه به‌ترکیه

*** وزیر خارجه‌هفدهم‌شهریور به آنکارا میرود و روز چهارشنبه مراجعت میکند**

امروز اعلام و تائید شد که اردشیرزاهدی‌وزیر خارجه برای مذاکره با مقامات دولت‌ترکیه روز سه‌شنبه۱۷ شهریوررهسپار آنکارا شده و فردای آنروز به تهران مراجعت خواهد کرد .

مقامات وزارت خارجه امروز درمورد علت سفر ناگهانی‌وزیر خارجه به ترکیه سکوت کامل کردند و هنوز معلوم نیست مسائلی را که زاهدی‌درآنکارا مطرح خواهد کرد در چه زمینه هائی خواهد بود .

یك مقام وزارت خارجه گفت ایران و ترکیه‌همیشه‌ازمناسبات دوستانه و حسن همجواری برخوردار بوده‌اند و همواره در مسائل مختلف یکدیگر را در جریان نظریات خویش قرار میدهند .

این مقام گفت این سفر نیز در چهارچوب مناسبات دوستانه ایران و ترکیه‌صورت میگیرد.

## لحظات رنج وعذاب یك‌قهرمان

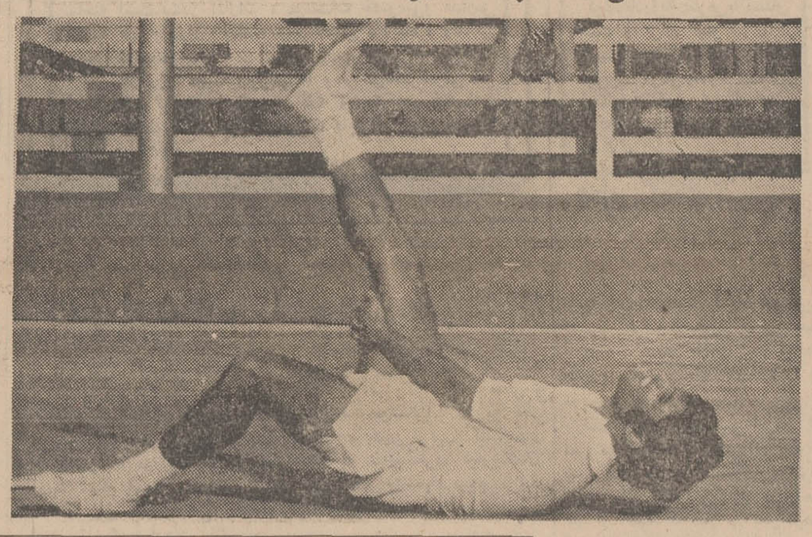

عکس نمایشگردرد و عذاب ستاره تنیس‌بازان ایران تقی اکبری است . او دیروز در مسابقات نیمه‌نهائی در برابر قهرمان یوگسلاوی «نیکلااسپار» ناگهان دچار پا گرفتگی شد وچون شکاری تیرخورده برزمین غلطید . جریان این مسابقه در صفحه ورزشی امروز چاپ شده است .
(عکس از : عباس جلالی)

## خط جدید شرکت واحد در مسیر ۲٤ اسفند ـ تجریش

بیست اتوبوس نو برای‌حرکت در خط «تندرو» پارك وی آماده شد و شهرداری از انجمن شهر برای بکارانداختن این اتوبوسها اجازه خواست .

این موضوع امشب در انجمن شهر مطرح میگردد و در صورت تصویب طی دوسه روز آینده اتوبوسهای تندرو در مسیر میدان های تجریش و بیست‌وچهاراسفند رفت‌وآمد خواهندکرد.این‌اتوبوس ها باظرفیت نشسته و با دریافت شش ریال ، مسافر خواهند برد.

در طرحی که باین منظورتهیه شده گفته شده است‌شرکت‌واحد آمادگی دارد تا در صورت‌تقاضای مردم در نقاط دیگر تهران نیز خطوط سریع و کمربندی دایر کند . کارشناسان‌شرکت واحدنظر داده‌اند که در تهران‌برای بردن مسافران میتوان خطوط سریع و کمربندی دایر کرد .

دیشب اعضای انجمن شهر تهران جلسه هفتگی خودرا در حزب ایران نوین تشکیل دادند.

دراین جلسه چند طرح شهرداری مطرح و مورد بررسی‌قرارگرفت. بموجب یکی‌ازطرح های‌شهرداری، از انجمن اجازه خواسته شده تا در صورت تصویب سه کوچه در خیابان فرصت «امیرآباد» که در اطراف آنها محل سکونت وجود ندارد به سازمان مسکن فروخته شود . قیمت این کوچه‌ها متر مربعی یکهزارودویست ریال‌تعیین گردیده است .

## مسیر بازگشت اتوبوس وکرایه‌ها در جاده پهلوی

با شروع عملیات تجدید اسفالت‌در خیابان پهلوی « حد فاصل سه راه پارك‌وی تامیدان تجریش » مسیرفوق ازامروز از جنوب بشمال یکطرفه‌شد. پلیس راهنمائی اعلام کرد :

اتوبوس ها و کرایه های مسیر خیابان پهلوی‌در بازگشت ازشمیرانات باید از طریق جاده قدیم و خیابان خسروواردقسمت دوطرفه خیابان‌پهلوی شده‌و به حرکت خود ادامه دهند . خیابان خسرو در ضلع غربی جاده قدیم واقع است‌و این جاده‌را به‌خیابان پهلوی متصل میکند .

## خبرهای روز

### درشرفیابی امروز وزیرخارجه بحضورهمایونی
## سفیر ایران در دفتر اروپائی ملل متحد و رئیس کل تشریفات‌معرفی شدند

محمد علی مسعود انصاری

بهرام بهرامی

**اردشیر زاهدی وزیر خارجه در شرفیابی بعد از ظهرامروز محمد علی مسعود انصاری را بسمت سفیر شاهنشاه آریامهر و نماینده دائم ایران در دفتر سازمان ملل متحد در ژنو و بهرام بهرامی را بسمت رئیس کل تشریفات وزارت خارجه بحضور شاهنشاه معرفی کرد .**

دودیپلمات برجسته ایرانی که امروز افتخار معرفی و شرفیابی‌یافتند پس ازشرفیابی تاج گل هائی نثار آرامگاه اعلیحضرت فقید نمودند .

محمدعلی مسعود انصاری از زمره دیپلمات های‌برجسته ایران‌است . او متولد ۱۲۹٤ و تحصیلات عالیه را در علوم سیاسی در دانشکده حقوق پاریس‌بپایان رسانیده ودارای تالیفات متعددی است .

آخرین سمت های وی‌معاونت پارلمانی و سیاسی وزارت خارجه‌وسفیر ایران دربلگراد و روم و مشاور عالی وزارت خارجه بوده و چندی قبل بسمت ریاست کمیته نظارت بر حسن اجرای جشن های ۲۵۰۰ ساله در وزارت‌خارجه منصوب گردیده بود .

**رئیس جدید تشریفات**

«بهرام بهرامی» رئیس کل تشریفات فارغ التحصیل‌رشته ادبیات و حقوق از دانشگاه ژنو است و بسال ۲۵ وارد خدمت دولت‌دروزارت اقتصاد شد و در سال ۳۲ بوزارت خارجه منتقل گردید .

«بهرامی»در وزارت‌خارجه با شخصیت محبوبی که از آن برخوردار است مدارج ترقی‌را به سرعت و باموفقیت طی کرد و آخرین سمت وی مدیریت کل دبیر خانه وزیر خارجه و مدیر کل اداره پذیرائی های وزارت خارجه بود .

بهرامی ۳٦ سال دارد .

### پرده برداری از پیکره شاهنشاه

عصر دیروزاز پیکره‌شاهنشاه آریامهر در دانشکده فرماندهی و ستاد وسیله تیمسار ارتشبد فریدون جم رئیس ستاد بزرك ارتشتاران باحضور فرماندهان نیروهای مسلح‌شاهنشاهی پرده‌برداری شد .

### تشکر یمن از سخاوتمندی ایران

وزارت امور خارجه امروز اطلاع داد که نماینده دائم جمهوری عربی یمن در سازمان ملل متحد مجددا طی نامه‌ای‌به عنوان‌آقای وکیل‌سفیرشاهنشاه آریامهر ودولت‌شاهنشاهی‌ایران درسازمان ملل متحدتقاضاکرده است که‌مراتب حقشناسی‌دولت یمن‌از کمك «سخاوتمندانه » ایران به پیشگاه‌مبارك‌شاهنشاه آریامهر و نماینده دائم ایران تقدیم شود .

### فرهنگیانی که بانگلستان اعزام شدند

چندتن‌از مقامات وزارت آموزش و پرورش از روز ۲۲ شهریوربا استفاده از بورس واگذاری‌شورای‌فرهنگی‌بریتانیا جهت تکمیل معلومات در رشته سیستم های مدیریت آموزشی به‌انگلستان عزیمت می کنند

این‌عده عبارتند از : خانم رافت‌منجمی معاون اداره کل آموزش و پرورش تهران ، آقایان فتحعلی‌پور پرویزمدیر کل‌آموزش و پرورش فارس، ابراهیم بهناش رئیس‌آموزش وپرورش‌ناحیه ۳ ،محمد امیر جلالی ،رئیس‌آموزش‌وپرورش دماوند ،موسی سبطی رئیس آموزش وپرورش‌اردبیل ، عظیمی سجادی رئیس‌آموزش وپرورش شهرستان بابل

### رئیس آزمایشگاه تحقیقات جنائی

آقای دکتر کمال‌الدین آرمین‌استاد دانشکده پزشکی دانشگاه تهران بریاست آزمایشگاه تحقیقات جنائی شهربانی کل کشور منصوب شد .

این‌انتصاب براساس‌پیشنهاد شهربانی کل کشور وموافقت دانشگاه تهران‌صورت گرفت.

### سفر مدیرعامل‌فروشگاه فردوسی

آقای یوسف‌راد مدیر عامل فروشگاه فردوسی ، صبح‌امروز برای بررسی‌امور فروشگاههای بزرك و شبکه‌های مواد غذائی‌و همچنین مذاکرات بازرگانی با چند کشور به اروپا رفت .

### پیش بینی هوا

هوای کرانه‌های دریای مازندران و شهرستانهای‌جنوب شرقی ایران کمی ابری هوای استان خوزستان همراه با گردو خاك ، هوای تهران و بقیه‌نقاط ایران صاف گاهی غبارآلود پیش‌بینی میشود .

گرمترین‌نقطه در ۲٤ ساعت گذشته ایرانشهر با حداکثر ٤۳ و حداقل۳۰درجه خنك‌ترین نقطه مشهد با حداکثر ۳۰ و حداقل ۷ درجه بود . حداکثر درجه حرارت تهران ۳۵وحداقل ۲۱ درجه بوده است .

### جلسه هیات امنای دانشگاه تهران

در جلسه هیئت‌امناءدانشگاه تهران که صبح‌امروز به‌ریاست آقای هویدانخست وزیرتشکیل گردید گزارش حسابرسی ، بودجه و امور جاری دانشگاه مورد بحث‌قرارگرفت وبتصویب رسید .

### افتتاح نخستین دوره پرستاری

دکتر منوچهر شاهقلی وزیر بهداری امروز نخستین دوره کوتاه مدت پرستاری بهداشت را افتتاح کرد .

مدت این دوره‌ده‌هفته‌خواهد بودو افراد پس از پایان آن در مراکز بهداشت و آموزشگاه های‌بهیاری خدمت مینمایند .

### رئیس دانشگاه اصفهان ابقاء شد

هیئت امنای دانشگاه اصفهان با استعفای رئیس‌این دانشگاه که دوره ریاست آن خاتمه یافته بود موافقت‌نکرد و دکتر قاسم معتمدی رابرای یك دوره دیگر ابقاء نمود.

والاحضرت‌شاهدخت فاطمه پهلوی رئیس هیئت امنای دانشگاه اصفهان‌ضمن‌قدردانی از خدمات رئیس دانشگاه اصفهان گفتند امروزدرایران برای ما عادت شده است که بهیچ چیز قانع نباشیم و همواره هدف های عالیتر و بهتر و دورتری را دنبال کنیم و برای رسیدن‌به آن سخت بکوشیم و آنهائی که برای انجام این مقاصد ماموریت پیدا می کنند باید بدانند که خدمات و زحماتشان هرگز فراموش نمیشود.

### روسای دادگستری خراسان و کرمان

**بدستورآقای منوچهر پرتو وزیر دادگستری آقای محمد باقر صفوی رئیس کل دادگستری استان خراسان به مستشاری دیوان عالی کشور ، آقای عماد الدین فریدی رئیس کل دادگستری استان کرمان بریاست دادگستری استان خراسان و آقای مجتبی مدرس دادستان استان خراسان بریاست کل دادگستری استان کرمان منصوب شدند .**

### کنفرانس آموزشی در محمودآباد

بامداد امروز آقای بهنام معاون فنی وزارت کار و امور اجتماعی کنفرانس آموزشی مسئولان سهیم کردن‌کارگران سراسر کشور رادر اردوگاه تابستانی محمودآباد افتتاح‌کرد. در کنفرانس آموزشی مسئولان سهیم کردن کارگران که به مدت یك هفته همه روزه در محمودآباد تشکیل‌میگرددجمعی از مدیران کل‌و روسای ادارات وزارت کار و امور اجتماعی و عده‌ای ازکارشناسان‌و مسئولان سهیم کردن کارگران‌در تهران و شهرستانها شرکت دارند .

دراین کنفرانس که بمنظور اجرای توصیه نامه ششمین سمینار سهیم‌کردن کارگران در زمینه تعلیم مسئولان‌سهیم کردن کارگران در سراسر کشور تشکیل گردیده‌پیرامون قوانین و مسائل سهیم کردن کارگران بحث و تبادل نظر خواهد شد .

# در محافل ومجالس تهران

**جای مظاهر نیمه‌دوم‌قرن بیستم تگزاس‌درهیلتون خالیست !**

**دیپلماتی که «میانجی حرفه‌ای» است**

**تنها کنکوری که حق شرکت در کنکورآن‌جای دوری نرفت**

**در انتخابات اخیر، اکثریت ازاقلیت‌شکایت کرد !**

نخستین گله مشتریان فستیوال غذا های تکزاسی هیلتون اینست حال که برگزار کنندگان‌این‌فستیوال از هر کوششی برای خلق آتمسفرو نمایش‌مظاهر تکزاس در قرون هیجده و نوزده‌دریغ نکرده‌اند حق این بود از مظاهر نیمه دوم قرن بیستم تکزاس واز جمله از وجود نمونه‌هائی از گارسون های «مینی‌ژوپ پوش کابوئی » در این فستیوال استفاده میشد ! ناگفته نماند که مسئولان برگزاری فستیوال برای تکمیل‌هنرخودسفارش‌دویست عدد بشقاب چوبی را که تکزاسی ها ظاهرا در آن‌غذا میخوردند به هنرمندان رشت سفارش دادند اما در تهران کوشش آنان به یافتن گاو شاخ دار برای دکوراسیون‌به نتیجه نرسید و مجبور شدند از کله گاو های بدون شاخ استفاده کنند .

مسئولان هیلتون‌در راه‌تکمیل دکوراسیون‌رستوران‌تکزاسی نزدیك به یکهزار تومان پول چند چرخ درشگه و گاری دادند ، اما اگر چند روزی صبر میکردند باتوجه به جمع آوری گاریها درتهران چرخ هارا مفت بچنك می آوردند .

از یکی از این چرخها با نصب چراغ در اطراف آن بعنوان لوستر استفاده شده است !

**میانجی حرفه‌ای**

به یحیی رفعت ، کاردار سفارت جمهوری متحده عرب خبرنگاران‌مطبوعات‌ایران‌لقب «میانجی حرفه‌ای»داده‌اندزیرا او علاوه براینکه از شخصیت های بارز سیاسی مصر است تاکنون در میانجیگری و هموار ساختن راه تجدید مناسبات مصر نه‌تنها باایران بلکه با فرانسه نیز موفق بوده .

دیپلمات شوخ مصری که در خرداد ماه گذشته برای هموار ساختن راه تجدید مناسبات تهران و قاهره به ایران آمده است در سال ۱۹٦٦ به ماموریت مشابه‌ای به پاریس رفت و از آن‌سال ببعد بعنوان رایزن درجه یك جمهوری‌متحده عرب‌درسفارت پاریس بود تا مسئله تجدید مناسبات قاهره با تهران‌پیش آمد و وی باین سفرماموریت یافت .

★★★



**از جمله اعضای سفارت جمهوری متحده عرب ، در تهران «عبدالسلام عبدالعزیز فهمی» است که از سه سال قبل باوجود قطع رابطه‌بعنوان نماینده مصر در سفارت افغانستان در تهران خدمت میکرد واینك با تجدید مناسبات میز و دفتر کارش را به سفارت مصر انتقال داده .**

**فهمی که از دانشگاه‌ادبیات تهران دکتری گرفته بزبان فارسی آشنائی کامل داردامادا همسرش با وجود آنکه در دانشگاه‌تهران تحصیل‌نکرده و خانه نشین بوده فارسی را بدون لهجه صحبت میکند .**

**دیپلمات مصری‌دلیل آورد که‌خانم هازبان درازتری‌دارند وبهمین‌جهت‌هم خانمش‌فارسی رابهتر از او فراگرفته!**

★★★

آخرین سفیر و نماینده سیاسی قاهره در سال ۱۳۳۹ در تهران « محمد حسن ـ الزیات»نماینده فعلی‌جمهوری متحده عرب در سازمان ملل متحد بود. اواز دوستان‌ایران است واز جمله کسانی بود که هنگام قطع روابط از این مسئله بشدت متاثر گردیدو اینك باتجدیدروابط درشمار کسانی خواهد بود که‌از این امر مسرور است .

**شعر فی‌البدیهه**

چهاردهمین سال تشکیل انجمن بین‌المللی‌قلم درایران باحضور دکتر منوچهر اقبال رئیس انجمن در باغ بزرك و مفرح زین‌العابدین رهنمادبیر کل انجمن و عده قابل‌توجهی از شعرا و نویسندگان ایرانی جشن گرفته شد .

از جمله میهمانان این‌جشن « ناقالی ساروت » نویسنده معروف فرانسوی بود که‌شب قبل از پاریس وارد شده بود و هم چنین سفیر فرانسه در ایران .

چنین جشنی‌برای نویسنده فرانسوی بسیارپر شکوه‌جلوه کرد وی در این فرصت از شعرای حاضر خواست که فی‌البدیهه شعری گویند .

ابراهیم صهبا شاعرمعروف که در این کار مهارت‌خاصی دارد این وظیفه را بر عهده گرفت واین شعر را سرود :

در خانه رهنما که باغ وچمن است
بزمی زمصاحبان شیرین‌سخن است
در پوتو اقبال مساعد امشب
روشن ز جمال‌دوستان، انجمن است .

★★★

**در کنکوردکتری دانشگاه الهیات و معارف اسلامی (معقول ومنقول‌سابق)که پریروز از صبح تا عصر انجام شد به داوطلبان چلوکباب و چای دادند .**

**یکی از داوطلبان که خوشحال ازاین کنکوربیرون آمده بود ، به طعنه گفت:**

**ـ در صورت عدم موفقیت، لااقل قسمتی از پنجاه تومان حق شرکت در کنکور آنقدر ها هم جای دوری نرفته‌است!**

★★★

**شکایات از مردمی‌ها**

حسن زاهدی وزیر کشور در مصاحبه مطبوعاتی پنجشنبه یاد آوری کرد که در قانون اساسی تشکیل جلسه مجلس شورامنوط‌به‌حضورنمایندگان مطبوعات است واو نیز با علاقه و احترامی که به مطبوعات داردهمواره‌درتدوین برنامه هااز آنان کمك گرفته.

وزیر کشوردر همین‌جلسه گفت در جریان انتخابات شکایتی از نحوه انتخابات نشد ودر جاهائی که انتظار میرفت حزب مردم شکایت کند مورد شکایتی پیش‌نیامد و حتی در چند محل حزب ایران نوین از حزب مردم شکایت داشتند!

## ازدواج بی‌سرو صدای خطیبی

تبریك ما به «حسین خطیبی» مدیر عامل شیرو-خورشید سرخ ایران‌و نائب رئیس مجلس شورایملی که سرانجام گردن بازدواج نهاد و با دوشیزه «عزت کاشانی» پیوند زناشوئی بست .

خطیبی قبل از این هم پیوند زناشوئی بسته بود اما پیوند زندگی او با شیرو-خورشید سرخ ایران بود که بهترین سالهای عمر خودرا وقف‌توسعه وترقی این‌سازمان بشر دوستانه کرد و عشق وافربکار او را همواره از ازدواج منع میکرد .

ازدواج خطیبی هفته گذشته خیلی بی‌سروصدا صورت گرفت تا آنکه‌دیروز ماجرا را خبرنگاران فاش کردند و امروز هرکس به خطیبی میرسد قبل از سلام‌و احوالپرسی باید باو تبریك ازدواج گوید .

عروس ، «عزت کاشانی» دختر تحصیل کرده و زیبا روئی است که پس از پایان تحصیلات در انگلستان در وزارت خارجه سرگرم بکار شد و اخیرا به سمت منشی عباس خلعتبری قائم مقام‌وزیر خارجه تعیین شده است .

تبریك مجدد ما به تازه عروس و تازه داماد وبقول قدیمی ها آرزو برای پیر شدن بیای همدیگر .

# امشب جشن هنر پایان می گیرد

گزارش از: جواد مجابی - بیژن امامی (فرستادگان مخصوص اطلاعات به جشن هنر شیراز)

... و امشب - پس از پانزده شب - چهارمین جشن هنر شیراز در پیشگاه علیاحضرت شهبانو، پایان میگیرد... شیراز یکبار دیگر، تغییر چهره میدهد. و وعده‌ی دیدار تاسال دیگر شهریور ماه....

## هالو

### هالو! دنیا عوض شده است!

ساخته مهرجوئی فیلمی خوب و پذیرفتنی است، چرا؟

این فیلم ساده، صریح وخطابی است:

یك «اداره‌جاتی» از «ولایت» می‌آید تا در «مرکز» تاهل اختیار کند، یك روسپی را می‌بیند، «زوجه مطلوب» او همین است بعد عنوان «خانم» باو گوشزد میشود او حتی به توبه زن نیز قانع است، اما همه چیز برعلیه اوست، حتی عشق. دلسرد به شهرخود باز می‌گردد. یك سفر، یك تجربه که به بغل دستیش در اتوبوس بتواند بگوید «سفر آدم را پخته میکند».

تیراژساده فیلم که علی‌نصیریان (هالو) بتدریج از تن‌پوش عاری می شود ودر آخر یك کلاه گشاد برسرش هوار میشود، نشانه‌ی اینست که با فیلم ساده و راحتی روبرو هستیم. کارگردان ازابتدا بیانی را برگزیده‌است که برخلاف فیلم اولش «گاو» چیزی را درورای خود پنهان نمیکند.

هالو باکتابی که اشاره به تحصیلات قدیمه اوست (یك‌آدم مذهبی) با چتر وکلاه (یك اداری جنتلمن) با پتو وباروبنه (یك‌ولایتی محتاط) است. واین عناصر درهم اورابه‌سادگی میکشاند. باولنگاری میگذارد چمدانش را ببرند، اما روحیه اداری‌اش بیدار میشود، بدفتر گاراژ شکایت می‌برداستدلال میکند، چرا باید کسی چمدان‌او را ببرد؟! عاشق زن روسپی‌میشود، مثل یك ولایتی محتاط وسائل عروسی را تدارك می‌بیند، اما در آخر کار با روحیه جنتلمن مذهبی اداری زن را می‌بخشد، حاضر است تن به قراردادی عرفی (آب توبه) بدهد. درطول فیلم شخصیت هالو و رفتارش تغییر نمیکند، حرکات، حرفها، وقایع در طریق بازشناسی جنبه‌های گوناگون روح هالو است. کارگردان سعی کرده براحتی، حرف خود را بزند، هالو شبیه کمدین های سینمای صامت است. بدون گفتار، این فیلم گویاست و ارتباط تصویری آن از یك مضحکه طولانی بخوبی حکایت میکند. این هالو، احمق نیست.

گرچه در این فیلم سعی شده که تیپ‌ها کاملا مشخص و بازمینه تضاد مطلق در برابر یکدیگرقرار گیرند می‌بینم افراد بنگاه معاملاتی را درست هنگام فریبکاری رسوا میکند، او علائقی اخلاقی دارد که در یك جامعه ناسازگار بلاهت شمرده میشود.

هالو آدمی طبیعی است، اما دگرگون شدن ارزشها، از او که بازمانده‌نسل قدیم‌است آدمیزاده‌یی عقب افتاده، عوضی و گیج می‌سازد.

او فریب میخورد چرا که فریب را نمی‌شناسد، معیار های او در دنیای تازه (بگوئیم مرکز) شناخته شده و کهنه شده‌است، «مرکزی» ها باهمین شناسائی است که اورا زیرسلطه سودجویانه خود، بهر طرفی که نسیم پول میوزد می‌کشانند. او در برابر این سلطه مقاومت میکند گاهی آگاهانه بودن کارهایش بچشم میخورد. هنگام عزیمت او چتر و کلاه و پتوی خودرا برمیدارد اما دفترچه اشعار پندآمیز را برنمیدارد، دیگر به‌گذشته نمی‌اندیشد ومردد آنرا ترك میکند، آیا او وارد دنیای «مرکزی» ها شده است؟ نه، اما آنرا اکنون می‌شناسد، باشناختن دنیا میتوان در برابر آن ایستاد؟

فیلم صریح و خطابی است، کارگردان براحتی چندتیپ‌آفریده ودید خودرا از اجتماع معاصر در عکس‌العمل این تیپ‌ها نهفته‌است. نصیریان با ریتم کند بیان، راه یافتن وعکس العمل نشان دادن، آدمی عقب افتاده را نشان میدهد. در برابر او انتظامی در دو نقش «معاملاتی» و «پادو» ظاهر میشود. این شهری چابك قربانیهای خودرا به‌تجربه می‌شناسد، بجابکی آنها را بر میگزیند، اما خود او نیز قربانی این رابطه سبعانه است.

مهمانخانه‌چی ورشکسته، معاملاتی ناکام، ودر آخر کار پادوی‌مهربان عشرتکده، چرا؟ چون‌او نیزدرخود ارزشهای‌قدیمی رادارد، پس‌ازنزاع در بیابان وقتی که میخواهند هالو ر در بیابان قال بگذارند، یکدم درنك میکند، هنور فاسد نشده است. میدانیم که انتظامی وداورفر در این فیلم در دو نقش ظاهر می شوند. انتظامی در نقش دوم خود که دنباله منطقی دنیای اولی است آدمی است رند و مهربان در عشرتکده وقتی به اشتباه هالو پی میبرد، اورا زنهارمیدهد، کمکش میکند.

ابوالفتح خان، معاملاتی سابق هم بنوعی هالو است، اما تجربه های بیشتر، اورا نفوذ ناپذیر کرده کرده است.

زن روسپی، تسلیم را آموخته است، تلاشی برای رهائی ندارد و نمیخواهد که داشته باشد. اوبه آداب قربانی شدن گردن نهاده است. ما در این جمع باقربانیانی روبرو هستم که در روشنای یك نظام خوفناك، بینائی خود را از دست داده‌اند، وحماقت یا زرنگی در این نظام نتیجه‌ای یکسان دارد.

گفتم فیلم صریح وخطابی‌است، کارگردان، این بار نه‌باطبقه‌ای خاص، که بامردم خطاب دارد. او براحتی و صراحت از عوض‌شدن معیارها دم میزند، اما به‌ساده‌ترین شکل.

از سینما نه بعنوان بلندگو، که بعنوان جائی برای گرد آمدن و صادقانه صحبت کردن، استفاده میکند. تماشاچی باعلاقه این قصه مکرر را - که داستانش را ازپیش در همه جا دیده، شنیده، خوانده است - دنبال میکند، پس مهارت کارگردان و بازیگران میماند تا این تکرار را تازگی و بداعتی ببخشند وتلاش آنان در این فیلم، بخوبی دیده میشود.

ریتم و فضای قصه همچنان استوار و مداوم باقی میماند، بجز دو سه صحنه (اعتراض در دفتر گاراژ و معطل شدن در مغازه‌لباس عروس)، بیان فیلم موجز، ضروری ودقیق است. بازیگران که تجربه‌ای موفق از این قصه را در تئاتر داشته‌اند، اینك، طبیعی وملموس در نقش های خود جا افتاده‌اند، فیلم ارزشهای تجاری را از نظر دور نمیدارد و هدفش ساختن‌فیلمی از زندگی مردم برای مردم است. در این برداشت مهرجوئی توفیق می‌یابد بی‌آنکه از عناصر معمولی فیلم فارسی استفاده کند. بازی ستایش انگیز، انتظامی، نصیریان وخانم فخری‌خوروش به‌فیلم اعتباری می‌بخشد واین سئوال را پیش می‌آورد که آیا اینها فیلم فارسی را نجات نداده‌اند؟

جواد مجابی

«استریپ‌تیز» بار دیگر بروی صحنه آمد، اما این‌بار درچهارمین جشن هنر شیراز

محمودی خوانساری با آوای گرم وگیرایش شوری دیگر به سومین شب برنامه موسیقی اصیل ایرانی بخشید.

## عطر موسیقی ایرانی در حافظیه

**... بالاخره سومین و آخرین برنامه موسیقی ایرانی با هنرنمائی گروه فرهنك شریف در حافظیه اجرا گردید.**

برنامه با مقدمه‌ای ساخته فرهنك شریف مخصوص جشن هنر چهارم آغاز گردید.

مقدمه‌زیبائی بوددردستگاه‌چهارگاه وبعدرضوی‌خواننده جوان تلویزیون قطعه آوازی در همین دستگاه خواند. رضوی برای اولین‌بار بود که در حضور جمعی آنهم در یك فستیوال بین‌المللی آواز می‌خواند و طبیعی است آنگونه که باید نمی‌توانست مسلط باشد. نوشین‌ریاحی خواننده تصنیف این قسمت ترانه‌ای ازساخته های‌مهرتاش خواند. او صدای بدی ندارد و می‌توان گفت که رویهم رفته پخته‌تر از دیگران است.

**بین‌دو قسمت‌اول‌ودوم وضع برنامه گروه فرهنك‌شریف، حسین‌ملك - اسدالله ملك و جهانگیر ملك دومین برنامه خود را درجشن هنر ارائه دادند و قطعه‌ای در دستگاه(نوا) از ساخته های اسدالله‌ملك نواختند. آنان قطعه‌ای در دستگاه سه‌گاه آماده کرده بودند. بنابراین «نوا»ی‌آنان چندان باب میل نبود، همانگونه که خودشان هم معتقد بودند. بهرحال این قسمت را اسدالله ملك با کمانچه تنهائی که در (نوا) نواخت نجات داد.**

(ملك) ها براثر خواسته مردم بالاخره (سه‌گاهی) را که آماده کرده بودند نیز اجرا کردند که به مراتب از (نوا)ی آنها بهتر بود. این گروه‌سه‌نفری یعنی دو برادر ملك و جهانگیر ملك (که برخلاف تصور عده‌ای با آنان نسبتی ندارد.) هرکدام به تنهائی در کار خود از مهارت کافی برخوردارند و در صورت تمرین بیشتر برای گروه نوازی می‌توانند کارهای بسیار جالبی ارائه دهند.

**در آغاز دومین قسمت برنامه فرهنك شریف‌قطعه‌ای در (شور) به تنهائی نواخت. فرهنك بی‌شك‌از نوازندگانی است که می‌تواند در صدر نوازندگان تار ایران قرار گیرد. او پنجه بسیار شیرینی‌دارد و از تسلط کامل برخوردار است. گروه او باوجود اجرای نسبتاخوب -اگر ازنظر قدرت نوازندگی کلاسی در یك‌حد داشتند - می توانستند بهتر از اینها خودنمائی کنند. دراین میان‌افتتاح با تمبك راحت‌تر از دیگران به همراهی ارکستر می‌آمد. صدای نی با ارکستر چندان هماهنگی نداشت و توکل می‌توانست از سبك بهتری استفاده کند.**

آواز این قسمت را محمودی خوانساری خواننده‌معروف رادیو خواند. محمودی از صدائی صاف - گیرا و تسلط کافی بهره‌مند است او با مهارتی بسزا، غزلی از حافظ را در دستگاه - شور- خواندو تحسین‌همگان‌را برانگیخت بخصوص تونالیته صدایش در اوج فوق‌العاده بود.

**نکته قابل‌انتقاد در این قسمت خودنمائی زیاده ازحد معمول اعضای ارکستر بود. بعقیده من لزومی ندارد‌پس‌از خواندن دو بیت شعر مدتی خواننده بایستد و نوازنده ها به نوبت تك‌نوازی کنند و چهار مضرابی بنوازند و عیب دیگر برنامه را که طولانی بودن آن باشد، بوجود آورند!**

تصنیف بسیار زیبای پایان برنامه را که از ساخته های علی‌تجویدی بود مرجان خواننده دیگر تلویزیون خواند. مرجان قبل‌از آمدن پشت میکرفون بحد کافی وحشت کرده بود! صدای مرجان برای خواندن این تصنیف قدرت کافی نداشت و او بهمین‌جهت آنگونه که باید در کارش مسلط نبود!

**پیش خود فکر می‌کردم بهتر بود فرهنك‌شریف از خواننده دیگری استفاده می‌کرد که‌صدای قوی‌تری داشته باشد. بعد باین نتیجه رسیدم که اساسا خوانندگان تلویزیون اکثرا در همین حد هستند.**

بهرحال، جای‌آن دارد بگوییم، بهتر است در جشنواره هنر شیراز - که یك فستیوال بین‌المللی است.- از خوانندگان باتجربه استفاده شود چرا که بیشتر مشتریان «حافظیه» را خارجیان تشکیل میدهند. به‌امید سال آینده.

بیژن امامی

### کفت بایك بغل‌سوغات‌ایران!

بیچاره هالو که گرفتار آدمهای قالتاق‌میشود!

**«مرجان» پیش‌از آن که روی صحنه‌بیاید، خودرا باخته بود!**

### کلفت‌خانم بایك بغل سوغاتی!

«نوریااسپرت» بازیگر نقش «کلی» در نمایشنامه «کلفتها» دیروز شیراز را به سوی اصفهان - و ازآنجا تهران - ترك گفت. او در شیراز مقدار زیادی سوغاتی برای دوستانش خرید.

ازجمله: بیست انگشتری، یازده دستبند فیروزه‌نشان، نیم دوجین کلاه قشقایی، پنج پوستین و چندین جعبه آب لیموی شیراز.

او می‌گفت:

- تا برای دوستان سوغاتی نبرم، آنها هرچه‌درباره‌ی ایران قشنك شما بگویم، باور نخواهند کرد!


## آگهی حراج

سازمان برنامه ۳۸۶ قلم لوازم فرسوده اتومبیل واموال اداری و فنی و خانه رااز طریق حراج‌عمومی بفروش میرساند. طالبین میتوانند در ساعات‌اداری روز های غیر تعطیل لوازم مورد حراج را در انبار های سازمان برنامه واقع در چیذر شمیران خیابان حکمت ببینند.

کمیسیون حراج در ساعت ۹ونیم روز شنبه ۲۸ شهریور در محل انبار ها تشکیل میشود. بهای لوازم مورد حراج نقدا از خریداران دریافت میشود.

هزینه های آگهی و عوارض و مالیات حراج وغیره عهده خریدار میباشد. م الف ۶۰۶۱

۲۱ ۱-۳۶۵۶۶ سازمان برنامه

۸۷۰۳

۴۹/۶/۴

## اطلاعیه‌شهرداری کاشان

**باطلاع کلیه صاحبان املاك و اراضی‌واقع در محدوده قانونی شهر میرساند که طبق ماده (۵)قانون نوسازی‌و عمران‌شهری مالکین زمینها و ساختمانها و مستحدثات وقع در محدوده شهر با قائم مقام یا نمایندگان قانونی آنان مکلفند ظرف‌شش ماه از تاریخ اعلام شهرداری مشخصات تامل ملك را با تعیین بها بتفکیك هرقطعه ملك وبه ترتیب مقرر در ماده٤ قانون‌مذکور کتبا بشهرداری اعلام دارند و هرگاه در مهلت مقرر نسبت باعلام بها اقدام نکنندعوارض متعلقه برای مدت تاخیر بدوبرابر افزایش خواهد یافت. بنابراین بدین وسیله باطلاع مودیان محترم میرساند که دفترچه حاوی مشخصات محدوده شهر و همچنین ارزش معاملاتی اراضی‌و ضوابط تعیین بهای ساختمانها و مستحدثات ازطرف شهرداری چاپ و آماده شده و در دفتر شهرداری و نواحی تابعه موجود و بمحض مراجعه تسلیم مودیان خواهد شد.**

**چون از تاریخ نشر این آگهی تاشش‌ماه صاحبان املاك باید بتکلیف قانونی خود دائر باعلام بهای ملك عمل نمنند و در غیر اینصورت مشمول جریمه تا صددرصد خواهند شد بنابراین از هم شهریان محترم انتظار دارد که برای استفاده از ده در صد جایزه قانونی وهم چنین جلوگیری ازضرروپرداخت جریمه هرچه‌زودتر نسبت باعلام بها و اخذ رسید از دفتر شهرداری اقدام‌و عوارض متعلقه را بر اساس اعلام بهائی که خود مینماید بمیزان پنج در هزار تاآخر سال جاری بشهرداری پرداخت فرمایند.**

آ-۳۶۱۷۴ شهردار کاشان - محمود سعادت

کمیته برگزاری «جشن‌ملی»، باطلاع هموطنان عزیز میرساند:

بخاطر برگزاری هرچه باشکوهتر جشن‌ملی و تهیه و تدارك بیشتر برای شادی و سرگرمی خانواده‌ها وافزودن برتنوع غرفه‌های تماشائی وبرنامه‌های تفریحی مانند فستیوال موسیقی خوانندگان مشهور بین‌المللی، تونل وحشت، فستیوال جادوگران، اتومبیل‌های مخصوص و موشك‌های گریز از مرکزودهها برنامهٔ جالب دیگر، عملیات اجرائی و تدارکاتی کمیته برگزاری، ۵ روز تمدیدشدو «جشن‌ملی»، بجای روز ۱۵ شهریور، از روز ۲۰ شهریورماه، دایر خواهد بود.

وعده دیدار ۲۰ شهریور - پارك فرح


## تبریکات

**جناب آقای دکتر وحیدی وزیر محترم کشاورزی**

انتصاب شایسته آقای تقی خزائی رابه سمت مدیر کل‌حقوقی وزارت کشاورزی تبریك عرض نموده موفقیت روزافزون ایشان را آرزومندیم.

جواد واحد کلکتی

آ-۱۷۲۹۳

**جناب دکتر فرخ‌روپارسای وزیر محترم آموزش‌و پرورش**

حسن انتخاب و انتصاب آقای یدالله عرب یکی از فرهنگیان خوشنام را بریاست آموزش و پرورش شاهی تهنیت میگوئیم.

**شاهی: رئیس انجمن ده بالاموك: رزاق عابدیان، نورالله عابدیان، محمد عابدیان، حاجی غلامعلی معتمدی، علی اکبر عابدیان.**

آ-۳۷۳۲۰

**جناب آقای یدالله عرب**

انتصاب شایسته جنابعالی رابریاست اداره آموزش و پرورش شهرستان شاهی تبریك میگوییم.

**مدیره دبستان دولتی خاقانی شاهی، مهری‌توکلی**

آ-۳۷۳۱۶

**جناب آقای تقی احمدزاده**

انتخاب و انتصاب بجاو شایسته جنابعالی بریاست اداره کل کارگزینی شهرداری پایتخت در میان کلیه طبقات حسن اثر بخشیده این انتصاب شایسته را صمیمانه تبریك میگوئیم.

**مهدی ابطحی، بروجردی، شکوه‌افشار، کرملو، تحویلداری، انصاری، مدلی، رجبیه، حافظی، ساران، علافبند، نصیری، رئیس‌قاسمی، اورنگی، عبداللهیان، صالحی، دانشپور، خال، همتائیان، کیانمهر، نیکو.**

آ-۳۷۳۱۴

**جناب آقای دکتر عباس جامعی**

انتصاب شما را بمقام شامخ ریاست دانشگاه جندی شاپور صمیمانه تبریك میگوئیم.

دکتر آزاد رادو بانو

آ-۳۷۳۰۴

**جناب آقای مهندس علیرضا رادپی**

انتصاب شایسته آن‌دوست ارجمند رابسمت معاونت فنی و نظارت سازمان برنامه صمیمانه شادباش عرض می‌کنم و توفیق روزافزون آن‌جناب راآرزومندم.

صابر تافته

آ-۱۷۳۴۷

از: فیگارو

# امریکا وشوروی: صلح و جنگ جهان در دست دو «ژاندارم»

**اکنون کاملا روشن شده‌است که بدون توافق واشنگتن و مسکو حل مسالمت‌آمیز اختلافات‌اعراب‌و اسرائیل امکان‌پذیر نخواهد بود. تنها شانس برقراری صلح دراین قسمت از جهان در دست دو دولت بزرك است .**

پرزیدنت نیکسون از مدتهاقبل کاملا باین مسئله آگاه است و برقراری آتش‌بس در منطقه کانال سوئز که موجب آغاز مذاکرات غیر مستقیم بین اعراب واسرائیل شده عقیده او را در این مورد بیش از پیش استوارساخته‌است.

روی همین اصل بود که‌هفته گذشته دونفر از همکاران نزدیك رئیس جمهوری آمریکا مسئله تضمین اجرای قرارداد احتمالی بین اعراب و اسرائیل از طرف ایالات متحده آمریکا و اتحاد جماهیر شوروی رابمیان آوردند.

**تمایل آمریکا به سازش باشوروی تنها به خاور میانه محدود نمی‌شود بلکه‌همانطور که میدانیم این فکر در مذاکراتی که از چندی قبل بین‌مسکو و واشنگتن بمنظور فراهم ساختن مقدمات‌امضای قراردادی در مورد محدودیت سلاح های استراتژیکی آغاز شده است بخوبی جلوه‌گر میشود و شك نیست که‌در مسکو انعکاس مساعدی پیدا می‌کند .**

برژنف دبیر کل حزب کمونیست شوروی در آخرین نطق خود در «آلماآتا» حتی یك کلمه درانتقاد از سیاست امریکا در کامبوج‌بر زبان نیاورد .

این‌نشانه تحولی درروابط دودولت بزرك است که به‌آسانی میتوان بعلل آنان پی‌برد .

دودولت بزرك بخوبی میدانند که جنك های منطقه‌ای‌ممکن‌است به‌نحوی از انحاء از کنترل خارج شده وبه برخورد مستقیم آنها به یکدیگر منجر شود . طبیعی‌است واشنگتن و مسکو که به نتایج وحشتناك چنین برخوردی آگاهی دارند به‌تنها وسیله جلوگیری از آن‌اقدام میکنند وآن‌اینکه وظیفه ژاندارم را در سراسر جهان در شرایط مساوی بعهده بگیرند .

آشکار است که‌پیدایش چنین‌وضعی به مذاق‌جهانیان سازگار نخواهد بود از هم‌اکنون سازمان ملل متحداز دورنمای یك تحول احتمالی که این سازمان بین‌المللی‌را از گردونه سیاست جهانی خارج میسازد احساس‌تشویش و نارضائی‌می‌کند ، زیرااگر آمریکا و شوروی وظیفه ژاندارم را در جهان بعهده بگیرند نقش سازمان ملل متحد به میانجی گری وبذل مساعی جمیله یعنی به همان کاری که‌اکنون‌گونارپارینك بعهده گرفته است محدود میشود .

حقیقت این است که‌ناتوانی سازمان ملل متحد دربرابر بعضی مسائل بین‌المللی تازگی‌ندارد و کاخ«مانهاتان» تاکنون در مورد بسیاری از مشکلات باشکست روبرو شده است .

منشور ملل که بیست‌وپنج سال قبل مسئولیت‌حفظ‌صلح رابعهده این سازمان‌واگذار کرده وسائل کافی و موثر برای انجام این وظیفه خطیر در اختیار آن نگذاشته است .

وجای تاسف است که اروپا دراین مورد یك روش منفی در پیش گرفته و در حقیقت به برتری دو دولت بزرك گردن نهاده است وبرای اثبات این موضوع کافی است درنظر بیاوریم که مذاکرات چهارجانبه اکنون بصورت گفتگو های دوجانبه بین واشنگتن و مسکو در - آمده است .

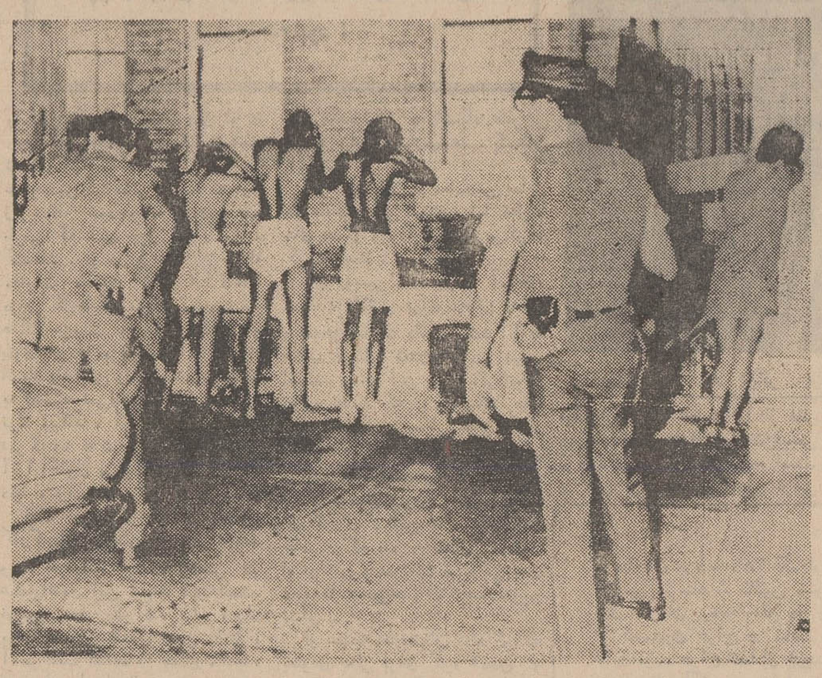

## پلنگان سیاه رو به دیوار

پلیس فیلادلفیا چند سیاه‌پوست را که‌مظنونندووابسته به‌گروه پلنگان سیاه می - باشند پشت به دیوار به‌خط کرده‌تابازجوئی از آنان‌آغاز گردد .

اواخر این هفته یك سلسله حملات پی‌درپی ازطرف‌پلنگان سیاه به ادارات پلیس بعمل آمد و همین سبب شد که پلیس برشدت مراقبت خود بیفزاید .

عکس از : آسوشیتدپرس

از: هرالد تریبون ترجمه: ایرم

# ویتنام «آهسته» به‌صلح نزدیک میشود؟

## مرحله تازه‌ای درمذاکرات پاریس پدیدار گشته است

مذاکرات صلح ویتنام در پاریس وارد مرحله تازه‌ای شده است. نمایندگان عالیرتبه امریکا و ویتنام شمالی اکنون در مذاکرات شرکت میکنند و بنظر میرسد برای شکستن بن بست تلاش میشود. مسئله‌ای که اکنون در دستورکار قرار دارد پیدا کردن فرمولی در مورد سازمان سیاسی آینده ویتنام است، .

«داوید بروس» رئیس‌جدید هیات نمایندگی امریکا چهار هفته قبل وارد پاریس شد و «سوان‌توی» وزیر مشاور و رئیس هیات نمایندگی ویتنام شمالی نیز چهارشنبه گذشته از هانوی به پاریس بازگشت. آنها روز ۵شنبه در هشتاد و دومین جلسه مذاکرات صلح برای اولین‌بار رسما با هم ملاقات کردند .

هر دوطرف از هرگونه‌اظهار نظری پیرامون مذاکرات‌سری خود اجتناب میکنند. علاوه‌بر این یک شخصیت سیاسی ویتنام جنوبی روز سه شنبه هفته‌گذشته بطور غیرمترقبه‌ای وارد پاریس شد و گفته شد که وی یک ماموریت مهم نظامی بعهده داشته است.این شخص ژنرال بازنشسته«تران وان‌دون» رئیس سابق کمیته روابط خارجی سنای ویتنام جنوبی و رفیق بسیار نزدیک ژنرال «دونگ وان‌مین» کسی که رژیم « نگودین‌دیم » را سرنگون کرد و اکنون شایع است‌که کاندیدای تشکیل یک حکومت احتمالی صلح در سایگون است ، می‌باشد .

**سناتور « تران وان‌دون » هنگام ورود به پاریس گفت پس از ملاقات و گفتگو با هیات نمایندگی ویتنام جنوبی مدتی در پاریس میماندوسپس از طریق لندن به نیویورک میرود تا در مراسم افتتاح اجلاسیه مجمع عمومی‌شرکت کند بعد به واشنگتن می رود تابارهبران امریکا مذاکره نماید.**

در این ضمن پرزیدنت «ژرژ پمپیدو» رئیس جمهوری فرانسه یا نماینده سیاسی فرانسه در ویتنام شمالی که بدون خبر قبلی به پاریس‌آمده ملاقات و مذاکره کرده است. میدانیم که فرانسویها برای استقرار یک حکومت بیطرف درسایگون تلاش فوق‌العاده‌ای بعمل می‌آورند. این تحولات و حوادث‌دیگر نشان میدهدکه مسئله سازمان سیاسی آینده ویتنام جنوبی بطور جدی‌مورد مطالعه و بررسی قرار گرفته است. موضوع خروج قوای امریکا که سال گذشته مانند آینده سیاسی ویتنام جنوبی یک مسئله جنجالی بودظاهرا اکنون بعنوان یک مسئله‌درجه دوم تلقی میشود .

این امر نتیجه برنامه‌ویتنامی کردن جنگ‌ویتنام توسط‌دولت نیکسون است که بموجب آن امریکا نیروهای خودرابتدریج از ویتنام خارج میکند بدون آنکه تاکنون ویتنام شمالی امتیازی داده باشد و یا تغییر بزرگی در اوضاع روی داده باشد .

ویتنام شمالی همیشه تاکید کرده است توافق برسر یک رامحل «صحیح» شرط‌رسیدن بتوافق درمورد جزئیات‌خروج نیروها است، ویتنام شمالی از امریکا خواسته است که حکومت سایگون راتغییربدهد. ظاهر قضیه اینست که هانوی میگوید: در سایگون باید یک کابینه صلح تشکیل شود که هدف آن صلح، استقلال و بیطرفی باشد. این کابینه‌بعدا بایدمقدمات تشکیل‌یک‌حکومت موقت ائتلافی با شرکت ویت کنگ را فراهم سازد .

امریکا بنوبه خود بارها اعلام کرده است که تغییر حکومت رابه سایگون«تحمیل» نخواهد کرد و هرگونه‌تغییری باید به وسیله نمایندگان گروه های مختلف ویتنام جنوبی و از جمله نمایندگان رئیس جمهوری این کشور و ویت‌کنگ و شاید هم گروه - های بیطرف صورت گیرد. بن بست مذاکرات صلح پاریس بعلت اصرار طرفین روی نقطه نظرهای آنها در همین مورد بوجود آمد.البته‌هم امریکائیها وهم نمایندگان ویتنام شمالی‌در مذاکرات‌خصوصی خودروشی ملایم‌تر و انعطاف‌پذیرتر از اظهارات علنی خود دارند.

حالا «دیوید بروس» رئیس هیئت نمایندگی امریکا و « سوان‌توی » نماینده ویتنام شمالی باید این مسئله‌رامورد بررسی قرار دهند که‌تحولات ماههای اخیر زمینه را برای پرکردن شکاف‌بین نظرات‌آنها فراهم کرده است یانه .

وآیا میتوان فرمولی پیداکرد که برای دو طرف قابل قبول باشد یانه.

چندی قبل بانو «می‌بین » وزیر امور خارجه حکومت انقلابی موقت ویتنام جنوبی (ویت‌کنک) گفت افرادی مانند ژنرال «مین» و سناتور «تران وان‌دون» میتوانندرهبری‌کابینه صلح را در سایگون به عهده بگیرند.بااینحال‌باعتقادناظران کنفرانس صلح پاریس مسئله اینست که آیا ویتنام شمالی حاضر است وجود حکومت جمهوری ویتنام جنوبی را در سایگون بپذیرد و به ویت‌کنگ اجازه دهد ویا آن را تشویق کندکه ازطریق انتخابات ، مطبوعات آزاد و پارلمان با دولت همکاری کند یا نه ؟

## خاورمیانه:

گزارش از : خبرگزاری فرانسه

# ۳ بحران عظیم زائیده آتش بس

شرق را در برابر اسرائیل‌به صورت یك «بیر کاغذی» در خواهد آورد و در صورت شکست مذاکرات نیویورك نیرو های اسرائیل‌بااستفاده از این‌اختلاف‌نظرو دودستگی اعراب بایك حمله ناگهانی خواهد توانست جبهه شرق را متلاشی ساخته و تمام سنگینی فشار نظامی خود را به جبهه کانال سوئز وارد کند .

ازاینجاست که اوضاع‌اردن بشدت مقامات قاهره‌رانسبت به آینده نگران ساخته‌است. اکنون بحران اردن دقایق فوق‌العاده‌حساسی‌رامیگذراند. برخورد های پراکنده بین کماندو ها و نیروهای‌دولتی اردن همچنان ادامه دارد. با وجود کوشش فوق‌العاده رهبران عمان برای باز - گردانیدن اوضاع‌بحال‌عادی، سازمانهای فلسطین ازروش تهدیدآمیز خود دست بر- نداشته‌اند .

**ملك‌حسین در پیامی که خطاب بملت اردن فرستاد گفت : « اکنون هنگام آن رسیده است که تفنك ها خاموش‌شوندوهمه‌جنگجویان برای دفاع از کشور در سر پست های‌خود مستقر شوند.» پادشاه اردن برای اثبات حسن نیت خواه به واحدهای ارتش اردن فرمان داد که پایتخت را ترك گفته و در خارج شهر مستقر شوندولی قدر مسلم این است تا وقتی سرنوشت مذاکرات‌غیرمستقیم اعراب و اسرائیل روشن نشده است اوضاع در اردن بحال عادی بازنخواهدگشت.**

کاریکاتور از : تایم

## طی چهار هفته پس‌ازاعلام‌آتش‌بس خاورمیانه عربی با سه بحران‌بزرك روبرو گردید

چهار هفته پس‌از خاموش شدن غرش توپها در جبهه های جنك اعراب و اسرائیل اکنون دورنمای افق منطقه عربی خاورمیانه از هروقت دیگر تاریك‌تر است .

بحران« طرح‌راجرز» ،بحران سیاسی اسرائیل و بحران مناسبات بین کشور های عربی تنها نتیجه‌ای است‌که تاکنون از اعلام آتش‌بس‌در جبهه کانال سوئز بدست آمده است .

### سه‌بحران

بحران «طرح راجرز» با اعلامیه‌ای که وزارت امور خارجه امریکا در تائیدادعا های اسرائیل در مورد نقض مقررات آتش‌بس صادر کرد باوج شدت خود رسیده و مذاکرات غیر مستقیم اعراب واسرائیل‌عملا متوقف گردیده است .

دولت امریکادر یادداشت هائی که برای دولت های مصر و شوروی فرستاده درخواست کرده است وضع در منطقه کانال سوئز بهمان حال قبل‌ازبرقراری آتش‌بس باز گردانیده شود ومصریها پایگاههائی را که بتازگی‌در طول کانال احداث کرده‌اند عقب بکشند .

مقامات قاهره بنوبه خود دولت امریکا را بطرفداری‌از دولت اسرائیل متهم کرده و اتهامات تل‌آویو را در مورد نقض مقررات آتش‌بس کاملا بی‌اساس دانسته‌اند .

در مورد بحران سیاسی اسرائیل بنظر میرسد عجالتا موشه‌دایان که رهبری گروه «تندرو»را درکابینه گلدامایر بعهده دارد پیروز شده و باتصمیمی که کابینه‌اسرائیل در مورد سیاست این کشور در مذاکرات غیرمستقیم با اعراب اتخاذ کرده حاضر شده است به همکاری خود با گروه «میانه‌رو» ادامه‌دهد. بااینحال وزیردفاع اسرائیل اخطار کرده است که اگر واشنگتن بتواند مصر را وادار کند که پایگاههای جدید موشکی را در منطقه کانال سوئز به عقب جبهه انتقال دهد اسرائیل خود را از قید تعهداتی که بموجب قرارداد آتش‌بس بعهده گرفته است آزاد خواهد کرد .

### اردن

سومین بحرانی که‌تیرگی روابط کشور های عربی طرفدار طرح‌راجرزو مخالفان آن می‌باشد با حوادثی که‌طی روز های اخیر در اردن روی داده جنبه فوق‌العاده وخیمی بخود گرفته و اولتیماتوم رهبران بعثی عراق به‌دولت اردن خطر یك جنك داخلی بین اعراب را بوجود آورده است .

بدنبال جنك های خونینی که روزهای چهارشنبه و پنجشنبه در عمان بین‌نیروهای دولتی اردن و فدائیان رویداد کمیته مرکزی سازمان مقاومت فلسطین از اتحادیه عرب درخواست کرد که هر چه زودتر برای رسیدگی به اوضاع یك جلسه فوق‌العاده تشکیل دهدو جمهوری‌متحده عرب‌بلافاصله بااین‌درخواست موافقت کرد .

دولت مصر باین‌ترتیب‌می خواست ازیکطرف بزدوخورد بین کماندو ها و ارتش اردن پایان دهد زیرا باادامه نبرد بی‌گمان‌اوضاع بیش‌از پیش رو بوخامت خواهد گذاشت و در این شرایط ممکن بود مقامات عراقی اولتیماتوم خود را بموردا‌جرا در آورده و علنا در کنار چریکها در پیکار با نیرو های اردنی شرکت کنند .

از طرف دیگر مصر با استفاده از این فرصت می - خواست عللی را که موجب شده‌است‌قاهره طرح‌پیشنهادی راجرز را بپذیردبرای کشور های عضو اتحادیه تشریح کند و توجه دنیای عرب را به مسئولیتی که در این شرایط بحرانی بعهده دارد جلب نماید . مصر عقیده‌دارد روشی که دولت بعثی عراق در اردن اتخاذ کرده جبهه

از : فیگارو

# پکن: راهی بروی خروج از «لاک»

## پس ازیك دوره انزوای سیاسی چین کمونیست به تلاش تازه‌ای دست زده است

چوئن‌لای نخست وزیر چین کمونیست بطور رسمی از یمن جنوبی دیدن خواهد کرد ولی تاریخ مسافرت وی هنوز بطور قطع تعیین نشده است .

کمتر احتمال‌میرود که‌رئیس دولت پکن تنها برای بازدیداز جمهوری کوچك یمن جنوبی‌به مسافرتی چنین بزرك دست بزند .

از هم‌اکنون شایع است‌که وی در این سفر از کشورهای دیگر نیز بازدید خواهد کرد. این شایعات هنوز تایید نشده است ولی اگر دیدار نخست وزیر چین از آفریقا بویژه «تانزانیا» محتمل‌به نظر میرسد مسافرت او به اروپا از حدود حدس و قیاس تجاوز نمیکند . اما شك‌نیست که دیپلماسی چین پس از تشکیل سومین کنگره حزب‌کمونیست‌در اوایل سال‌گذشته فعالیت بیشتری از خود نشان میدهد و تا حدی جنبه نرمش‌و قاطعیت پیداکرده است .

اکنون قبل از هر چیز برای پکن مسئله مبارزه علیه برتری دو کشور فوق بزرك و وادار کردن‌کشورهای کوچك ومتوسط به مخالفت با مسکو وواشنگتن بیش از هر مسئله دیگر اهمیت دارد .

هدف اصلی دیپلماسی چین پشتیبانی از جنگهای داخلی در آسیا و آفریقا است .

مسافرت چوئن‌لای‌به عدن‌به چین کمونیست فرصت خواهد داد این نظریه را که در خاور- میانه تنها با مبارزه مسلحانه میتوان به تسلط نظامی ، سیاسی بیگانه پیروزشد تایید کند . باید دانست که‌جمهوری یمن جنوبی راه اصلی ارسال کمکهای چین به چریکهای ظفار را تشکیل میدهد .

بی‌شك نخست‌وزیر چین کمونیست‌از این فرصت‌استفاده خواهد کرد تا باردیگر تلاش برای حل مسائل مربوط به‌این منطقه را از راه امضای قرارداد ها با دولتهای بزرك حتی‌باانعقاد پیمان بین کشورهای میانه رو عرب و اسرائیل به زیان جنگجویان فلسطین ، محکوم کند .

اگر گذار نخست‌وزیر چین به آفریقای‌شرقی بیافتد کوشش خواهد کرد به کشورهای‌این منطقه نشان بدهد که چین یك متحد با وفا وکم‌توقع است . پکن در کشورهای جهان سوم که راه انقلاب را انتخاب نکرده‌اند میکوشدبا دادن‌کمك های‌اقتصادی که‌هنوزحجم کلی آن‌ناچیز ولی‌محل آن به دقت انتخاب شده خود را در ردیف کشورهای دوست قلمداد کند.

**سرمایه‌گذاری بزرگی که چین‌برای‌احداث راه‌آهن‌زامبی - تانزانیا کرده این‌موضوع را به خوبی ثابت میکند . هدف ایجاد این راه‌آهن آن است که زامبی بدون آنکه به همسایگان «استعماری» خود «رودزیا» و «موزامبیك» احتیاج داشته باشد راهی به دریا پیدا کند .**

از طرف دیگر پکن برای تحکیم روابط خود با آن دسته از کشورهای جهان سرمایه داری که به‌نحوی از انحاء با نفوذ آمریکا مبارزه میکنند اهمیت زیادی‌قائل است . سفر اخیر «اندره تبانکور» به چین کمونیست موید این‌موضوع است .

سیاستی که ژنرال دوگل‌در زمینه‌های سیاسی و نظامی و پولی در فرانسه اتخاذ کرد حیثیت و پرستیژ این کشوررا در چین کمونیست بطور قابل توجهی بالا برده است . اما فرانسه تنها کشور غربی‌نیست که چین کمونیست میخواهد با آن روابط حسنه داشته باشد. یکی‌ازویژگیهای‌حمله‌دیپلماسی چین در ماههای اخیر نرمشی است که درسیاست چین‌نسبت به انگلیس پیدا شده است .

**پکن نسبت به لندن همانقدر حساس است که نسبت به هنك‌کنك با اینحال چین کمونیست درابتکار سیاسی‌خود نسبت به کشورهای اروپائی رعایت احتیاط را از دست نمیدهد . چنانکه تاکنون در برابر امضای قرارداد مسکوبین آلمان و شوروی عکس‌العملی‌از خود نشان نداده است .**

**با اینکه قلبا از ظهور مجدد آلمان فدرال‌درصحنه بین‌المللی نگران و مضطرب است .**

چین دو دشمن اصلی دارد که بهیچوجه فکر سازش با آنها را بخود راه نمیدهد یکی از این دو کشور آمریکا و دیگری شوروی است مبارزه چین علیه قدرت آمریکا کاملا جنبه قطعی دارد ولی روش پکن نسبت به شوروی خالی از ابهام نیست .

در هر حال پس از ماجرای انقلاب بزرك فرهنگی چین اکنون روش سیاسی همیشگی خود را از سر گرفته ولی در حال حاضر برای بکار بستن این سیاست وسائل اقتصادی‌و نظامی بیشتری در اختیار دارد.

# مسائل روز و مفسران جهان

از: تایم ترجمه: پرویز ایرانزاد

# امریکا و اسرائیل

امید ساز ترین عامل در بحران خاورمیانه ، رفتار و روش «قدرت مافوق» پشت‌سر طرفین منازعه است. هفته‌پیش ایالات متحده آمریکا و اتحاد شوروی در ورای کلماتی صریح و خلل ناپذیر وتوسط علائم دیپلماتیك ، به متحدان خود گفتند : دیگر زمان وقت تلف کردن و از شاخه‌ای به شاخه دیگر پریدن به سرآمده و ضرورت مذاکرات اجتناب‌ناپذیر گشته است .

مذاکرات غیرمستقیم اعراب و اسرائیل که در محیطی‌سرد و بی تفاهم ، به میانجیگری گونار یارینك آغاز شد . در نخستین‌جلسه‌آن«یوسف‌تکواه» نماینده اسرائیل در سازمان ملل، و رئیس هیئت نمایندگی این کشور در کنفرانس صلح، با آب‌وتاب‌تمام، شکایت دولت متبوع خود را از ماجرا های سام -۲ و سام -۳ باطلاع یارینك رسانید .

در جلسه بعدی وی بااعلام اینکه ناگزیر است برای انجام پاره‌ای مشاورات به اسرائیل پرواز کند یارینك‌و دیگرمحور ها را شگفت زده برجای گذارد .

سفر ناگهانی نماینده‌اسرائیل ، بازده بحران عمیقی بود که‌در کابینه‌ائتلافی‌بانو حدامایربروز کرده است . افراطی ها ، بخصوص دست راستی های افراطی این کشور، ازامریکا بخاطر سکوت در قبال شکایت های اسرائیل سخت رنجیده خاطرند . بانو مایر طی یك سخنرانی تلویزیونی مطلب را با ملت اسرائیل چنین درمیان نهاد : «اگر ما از پیش می دانستیم که اوضاع به روال کنونی جریان می یابد و مصر اینطور آشکارا از مقررات آتش‌بس سرپیچی می کند - هرکزباکفتکوهای صح‌موافقت نمی کردیم . ما اکنون ازوضع پیش آمده سخت ناخوشنود و ناراحتیم.»«جلیلی» وزیرمشاور کابینه اسرائیل که از نزدیك ترین مشاوران بانو مایر است به «مارلین‌لوین» خبرنگار تایم گفت:«مناسبات‌کنونی اسرائیل با ایالات متحده را هاله‌ای از تیرگی و نگرانی دربر گرفته است و اگر امریکا حسن‌انجام صلح وآتش‌بس‌را تضمین‌نکند این تیرگی و نگرانی بیشتر خواهد شد و چه‌بسا تصمیما را در محترم شمردن مقررات آتش‌بس یکباره بهم خواهذ زد.

درکابینه سری اخیر اسرائیل موشه‌دایان وزیر دفاع ، پافشاری ورزید که اسرائیل مذاکرات را تا اجرای کامل مقررات آتش‌بس از جانب مصر ،متوقف سازد. تابدینجا پیشنهادموشه‌دایان معوق‌مانده است . اما دایان که در معیت «بارلو» از سربازان اسرائیلی مستقر در امتداد کانال سوئز دیدن کرده‌است‌گفته می‌شود که بیشتر در زمینه کنارگیری از کابینه اسرائیل می‌اندیشد. یك‌دوست‌دایان گفت:اینروزها دایان‌دچاردودلی عجیبی‌است. دودلی از برای اینکه به کار در کابینه اسرائیل ادامه دهد یا کناره گیری‌راارجح شمارد. ملاقات‌اخیرموشه‌دایان بارهبر مخالفان کابینه اسرائیل ، و توصیه‌ای که‌ایندو پس‌از پایان دیدار به گلدامایر دادند سبب شد که نخست وزیر اسرائیل در قبال فشار واشنگتن اندك پایداری از خود نشان دهد و پس از یك مذاکره طویل و پرهیاهو ، مشاوران بانو مایر را متقاعد ساختند که باجریان گفتگو ها پیش بروند . اما با نگهداشتن تکواه نماینده این کشور در عمل نوعی «بایکوت مذاکرات» بوجود آورند .

جمال عبدالناصر رئیس جمهوری مصر نیز با مخالفت هائی روبروست . امااو مصمم است علیرغم تیرگی روابط با سازمان‌های‌فلسطینی ،همچنان به مذاکرات ادامه دهد .

هفته پیش ، ناصر ، در کرانه های اسکندریه یاسر - عرفات را بحضور پذیرفت . پندار عمومی در قاهره چنین است که‌عرفات‌و دیگر رهبران معتدل فدائیان عرب ، از درگیری آشکار با ناصرپرهیز می ورزند و منتظرند تا ببینند سرانجام مذاکرات نیویورك به کجا می کشد .

کماندو ها هنوز شدیدا با مذاکرات مخالفت می کنند . با وجود این ، برخی از ناظران می گویند که عوامل معتدل فدائیان ، ممکن است آخرالامر موجودیت اسرائیل را برسمیت بشناسند . درعین حال چریك هاازچنان نیروئی برخوردار نیستند که به‌تنهائی مذاکرات‌نیویورك‌را به‌مخاطره بیفکنند . اما همچنان به‌ایجاد دردسر ادامه می دهند .

در سازمان ملل انتظار می رود که ممکن است تکواه از یارینك بخواهد چند سئوال با اعراب مطرح شود و بر پایه پاسخی که دریافت می شود مقاصدشان آشکارگرددمهمترین سئوال این است :

«آیا اعراب آماده‌اند با اسرائیل در صلح و مسالمت زندگی کنند . » و اگر پاسخ مثبت است چگونه این را می شود تضمین کرد . اگر اسرائیل پاسخ قانع کننده‌ای از اعراب دریافت کند آنوقت است که صحنه خود بخود برای انجام مذاکرات جدی و صلح ساز آماده خواهد شد .

باهرپیس وگیسوی
کوماچی
خوشگل‌ها خوشگل‌تر
ومتوسط‌ها زیبامیشوند
KMCY
Komachi Hair
JAPAN
ساختمان آلومینیوم تلفن: ۶۵۲۴۲۰
۶۱۲۱۲۵

مسابقات جام عمران منطقه‌ای

# امروزایران ـ پاکستان دراولین دیدار

در حضور والاحضرت شاهپور غلامرضا پهلوی ریاست عالیه کمیته ملی المپیك ایران ساعت ۷ بعداز ظهر امروز چهارمین دوره‌مسابقات فوتبال جام عمران منطقه‌ای با دیدار تیمهای ایران و پاکستان در حالی آغاز میشود که تیم فوتبال ترکیه فاتح بازیهای دو دوره گذشته تا ساعت ده شب گذشته وارد تهران نشده بود.

*** تولد جام**

دیدار های جام عمران ،نخستین بار سال ۱۳۴۴ با شرکت تیمهای ایران ـ ترکیه و پاکستان‌درتهران انجام شد و ایران با پیروزی ۱ـ۴ مقابل پاکستان وبدنبال آن مساوی بدون گل با ترکیه فاتح جام‌شد.

نخستین دیدار ایران ـ ترکیه یکشنبه ۲ مرداد ماه برگزار شدو نتیجه صفر ـصفر تا دقیقه ۸۷ که برق استادیوم قطع شد ،ثابت‌ماند، دیدار دوم را چهارشنبه ۲۵ اسفند ماه ترکها تا پایان وقت با همین نتیجه حفظ کردند وسرانجام ایران با برتری گل چون ترکیه ۱ـ۳ پاکستان را مغلوب کرده بودجام را فتح کرد.

*** پیروزی ترکیه**

جام دوم آذرماه۱۳۴۶ در «داکا» آغاز شد ،فاتح این دوره ترکیه بود با پیروزی ۱ـ۴ مقابل پاکستان و ۰ـ۱ برابر ایران مادر حالی‌بمقام دوم رسیدیم که ۰ـ۲ مقابل‌پاکستان به پیروزی رسیدیم.

سومین جام شهریور ماه ۱۳۴۸ در آنکارا برگزار شد ، ترکیه در خانه خود دومین دوره پیروزی را جشن گرفت ۲ـ۴ پاکستان را مغلوب کرد و ۰ـ۴ تیم ایران‌را.

به این ترتیب این‌دوره‌مسابقات میتواندسرنوشت جام راروشن کند، چه اگر ترکیه پیروز باشد فاتح سه ساله خواهد بود.

طبق برنامه تنظیمی ، امروز ایران ـ پاکستان ، چهارشنبه ترکیه ـپاکستان و جمعه تیمهای ایران ـ ترکیه دیدار دارند. تیم پاکستان که در سه دوره گذشته در همه حال مغلوب بوده است امسال از یك تیم جوان و پر قدرت که میانگین سنی آنها ۲۲ سال‌می باشد تشکیل شده ومربی‌تیم معتقد است که چهره‌ای موفقیت‌آمیزتر از گذشته خواهد داشت‌ولی‌بهرحال باید سر نوشت جام را با دیدار ایران ـ ترکیه شناخت.

سال گذشته ایران ۰ ـ۴ در ترکیه مغلوب شد ، عکس حسن‌حبیبی کاپیتان تیم ایران و جان کاپیتان تیم ترکیه را نشان می دهد.

## ورزشی اطلاعات

## مسابقات تنیس جام آریامهر

### ژوفره از فرانسه و اسپیر از یوگسلاوی بفینال راه یافتند

بعد از ظهر دیروز در دنباله مسابقات تنیس بین‌المللی جام آریامهر دو مسابقه مرحله نیمه نهائی‌انجام‌شدواسپیراز یوگسلاوی و ژوفره از فرانسه‌برای‌مسابقه‌فینال انتخاب شدند.

*** اکبری وبخت‌بد**

نخستین دیدار نیمه نهائی راتقی اکبری و اسپیر انجام دادند. تقی که امیدوار بود امسال به مسابقه نهائی راه یابد ،در «ست» اول ۰ـ۶ مغلوب حریف خود شد ، لیکن ست‌بعد را ۵ـ۷ برد. در« ست»سوم در حالیکه هفت گیم از این ست انجام شده و نتیجه گیم(۳ـ۴)بسود اکبری بود ، بعلت گرفتگی پای تقی اکبری ، وی قادر به ادامه مسابقه نگردید و اسپیر بدون‌انجام دنباله مسابقه برنده شناخته شد.

*** دوشنبه دیدار فینال**

در مسابقه دوم مرحله نیمه‌نهائی ژوفره از فرانسه که‌نخستین‌بازیش را بعنوان اولین بازی این دوره از مسابقات در برابر کاری اتریشی انجام داد،باالشن بروخ از آلمان برگزار کرد و ۶ـ۸ ،۷ـ۵ و۶ـ۱ الشن بروخ را شکست داد. باین ترتیب ژوفره و اسپیر موفق به راه یافتن به دیدار فینال پنجمین دوره مسابقات جام آریامهر گردیدند.

مسابقات امروز بخاطر آغاز دیدار های‌فوتبال‌جام عمران‌منطقه‌ای تعطیل خواهد بود و فردا بعدازظهر در حضور اعلیحضرت شاهنشاه آریامهر و علیاحضرت شهبانو اسپیر و ژوفره مسابقه فینال‌راانجام خواهند داد.

## مسابقات جهانی دانشجویان

### دوشکست دیگر برای ایران

* تورین ( ایتالیا) ـ امروز طی مراسم‌پرشکوهی دراستادیوم‌المپیك تورین ، ششمین دوره بازیهای ورزشی دانشجویان جهان به پایان خواهدرسید،درحالیکه رقابت برسر مدالها تا آخرین مواد مسابقات‌بین دو غول بزرك مسابقات ، امریکا و شوروی درگیر بود.

دیروز در آخرین مسابقات‌رده بندی ، دو شکست دیگر نصیب‌تیم های ایرانی شد. تیم بسکتبال پسران ایران در آخرین‌مسابقه‌خود ۲۶ـ۷۸ مغلوب پرتقال گردید ، در حالیکه در پایان وقت اول نتیجه بازی ۳۳ـ۳۸ بود. در مسابقات والیبال زنان نیز تیم دانشجویان ایران (۰ـ۳) مغلوب رومانی شد. نتیجه سه گیم این مسابقات۴ـ۱۵ ۶ـ۱۵ و۷ـ۱۵ بود.

### چهارمین‌دوره‌مسابقات کشتی جام‌آریامهر

از روز چهارشنبه ششم آبان ماه آینده، چهارمین دوره مسابقات کشتی بین‌المللی جام آریامهر درتهران‌آغاز خواهد شد در این دوره‌از مسابقات گذشته ازتیمهای‌ملی کشتی کشور های شوروی ،رومانی، بلغارستان ،هندوستان، پاکستان ، لهستان ،مجارستان‌و ایران ،سه تیم‌کشتی استانهای مازندران ، اصفهان وخراسان و دوتیم برگزیده تهران و شهرستانها نیز شرکت خواهند داشت.

فدراسیون کشتی ایران از چند کشور دیگر ازجمله ژاپن و امریکا نیز برای شرکت دراین مسابقات دعوت کرده است که هنوز پاسخ مثبت یا منفی آنها نرسیده است.

## تیم ملی تنیس جوانان ایران به‌ـ ترکیه رفت

روز گذشته چهار نفر اعضاء تیم ملی تنیس جوانان ایران برای شرکت در مسابقات بین‌المللی تنیس جوانان که در آنکارا پایتخت ترکیه انجام می‌شود عازم کشور ترکیه شدند این مسابقات از روز دوشنبه این‌هفته آغاز میشود و تاروز یکشنبه هفته آینده ادامه خواهد داشت. اعضاء تیم ملی تنیس جوانان ایران اینها هستند ، محمد علی خدائی ،صفر (نوروز) شاهقلی ، هایك خانلریان ، علی مدنی.

آیااین مرددیوانه‌است...

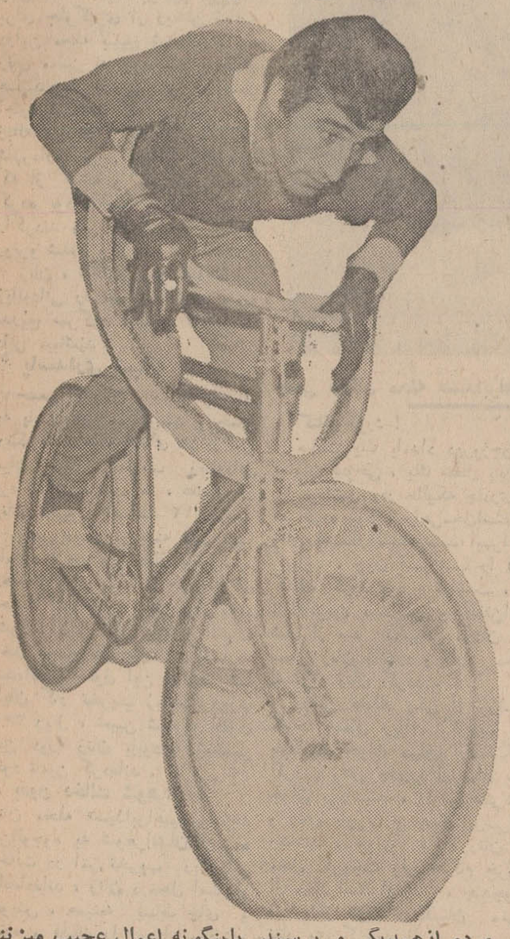

مردم ازهمدیگر می‌پرسند آیااین مرد دیوانه است که میخواهد ۱۱ شبانه روز (۲۶۴ساعت)روی دوچرخه زندگی‌کند ؟

بیقین «نه ...» درهمه‌جای دنیاجوانان جویای نام دست باینگونه اعمال عجیب میزنند وحالادر گاردن‌پارتی‌شادشاد شاد ،مدت سه‌شبانه روز است که محمداسترکی مژه بر هم نزده‌است . . .

**گاردن‌پارتی شاد خیابان پهلوی روبروی باغ‌وحش**

خانم، و شما آقا
غوغا در شهر تریکو
فروشنده انواع تریکووغیره
شاه‌آباد مقابل سینماآروپا ـ تلفن۳۳۸۰۹۱

دوره‌جدید
کلاس‌منشیگری
شامل : دفترداری ، بایگانی، نامه نگاری،آداب معاشرت ، آشنائی باقوانین وماشین‌های‌حساب
برای نامنویسی بدبیرخانه انجمن دوشیزگان و بانوان (خیابان بهارشمالی تلفن ۷۵۶۸۳۱) مراجعه فرمائید.
علاوه براین ، برای دوره‌های‌جدید کلاس‌های خیاطی ، آشپزی ، انگلیسی، ماشین نویسی،فارسی زبان ، آرایش وزیبائی نیز نام‌ـ نویسی میشود.

کلاس تعلیم قرائت صحیح قرآن مجید

بمنظور بالابردن سطح معلومات مذهبی علاقمندان وتعلیم قرائت صحیح قرآن مجید و آموزش علم تجوید وسیله استادان و متخصصین فن مربوطه کلاسی از روز ۲۷ رجب برابر با پنجم مهر ماه۴۹ درمسجد اردبیلی ها افتتاح خواهد شد داوطلبان شرکت در این کلاس میتوانندتا آخر شهریور ماه همه روزه درساعات اداری باداره اوقاف تهران مراجعه و ثبت‌نام نمایند.

آ ـ ۳۷۱۵۶ ۱ـ۲ اداره اوقاف تهران

ساعت
تلویزیون

شما حتما ازاینکه :
بهترین‌ساعت سوئیسی را به‌قیمت بسیار ارزان انتخاب می کنید خوشحال هستید.
تلویزیون ساعت دقیق و زیبای سوئیس در تمام فروشگاه‌های‌معتبر در سراسر ایران موجود است.
ساعت تلویزیون باقابهای ضد زنك و۱۰ میکرن طلا همیشه‌چون گوهری روی دست شمامیدرخشد.
آ ـ ۳۷۴۳۰

توضیح‌و تصحیح

پیرو آگهی ۱۲ شهریور داوطلبان نام‌نویسی در دوره فوق لیسانس آموزشگاه عالی خدمات اجتماعی به نشانی خیابان پهلوی ایستگاه کاووسیه دفتر آموزشگاه مراجعه نمایند. تلفن۸۹۲۰۸۷
آ ـ ۳۶۴۸۰

اطلاعیه‌د بیرستان رازی درمورد پرداخت شهریه

شهریه سه ماهه اول سال تحصیلی ۴۹ـ۵۰ دانش آموزان باید از ۱۷ شهریور تا ۲ مهر بوسیله چك یاوجه نقد به ترتیب زیر به حسابداری دبیرستان پرداخت گردد.
قسمت ابتدائی «فارسی ، فرانسه »: ۱۷ـ۱۸ـ۱۹ـ ۲۱ـ۲۲ شهریور ماه.
قسمت متوسطه « فارسی‌ـفرانسه »: ۲۳ـ۲۴ـ۲۵ شهریور ماه
قسمت متوسطه « فرانسوی »: ۲۶ـ۲۸ـ۲۹ـ۳۰ـ۳۱ شهریور
قسمت ابتدائی «فرانسوی»: ۲۶ـ۲۸ـ۲۹ـ۳۰ـ۳۱ شهریور
کودکستان : اول و دوم مهر ماه ۴۹

صندوق حسابداری تنها از ساعت ۸ تا۱۱ صبح باز خواهدبود.
آ ـ ۱۷۳۵۳ ۱ـ۲

آگهی مربوط بخوابگاه دانشجویان دانشگاه پهلوی

بدینوسیله بکلیه دانشجویانیکه جهت سال‌تحصیلی ۵۰ـ۴۹ ازطریق اداره سرپرستی خوابگاهها اطاق رزروکرده‌اند یادآور میگردد که طبق تصمیم شورای دانشگاه که قبلا باطلاع کلیه دانشجویان نیز رسیده است دانشجویان باید کلیه بدهی قبلی خود بانضمام کرایه سه ماه دیگررا (تاپایان‌بهمن‌ماه) باداره‌سرپرستی خوابگاهها قبل ازتحویل اطاق ونام نویسی پرداخت نمایند‌درغیر این صورت اطاق‌آنها بافرادذخیره‌واگذار خواهدشد. تحویل دوقطعه‌عکس‌جهت کارت‌خوابگاهها الزامی است

**اداره سرپرستی خوابگاههای‌دانشگاه پهلوی**

یکشنبه‌ها اطلاعات
دختران‌وپسران منتشرمیشود

سومین کنفرانس بهداشت سلطنتی انگلستان درادنبرا بنابدعوت قبلی دکتر مریم میرهادی عضو دائمی برای شرکت در کنفرانس مذکور پروازخواهد نمود.
آ ـ ۱۷۳۲۱

گمشده

از مصطفی خمسه پور«عکس‌بالا» یکماه است خبری نیست هر کس اطلاعی از نامبرده دارد خواهشمند است به کلانتری نارمك خبر دهد و مادرش را از نگرانی نجات بخشد.
آ ـ ۱۷۳۸۷

تازه مدرسه راتمام‌کرده بودم ومیخواستم درکارپدرم بااو همکاری‌کنم که‌گفت : پسرم حالامادو شریك مساوی هستیم و هرچه من دارم توهم میتوانی ازش‌استفاده‌کنی.
پس ازآن خیلی جدی بمن‌نگاه‌کرد وادامه داد :
« بجز پارکر ۷۵ من »
من داشتم تعجب میکردم ولی او زد بخنده ویك جعبه بسیار ظریف و زیبا بمن داد وگفت : چون الان یکی از آنها را بتو میدهم که مال خودت باشد ، این‌بود داستان تهیه‌خودنویس :

پارکر من

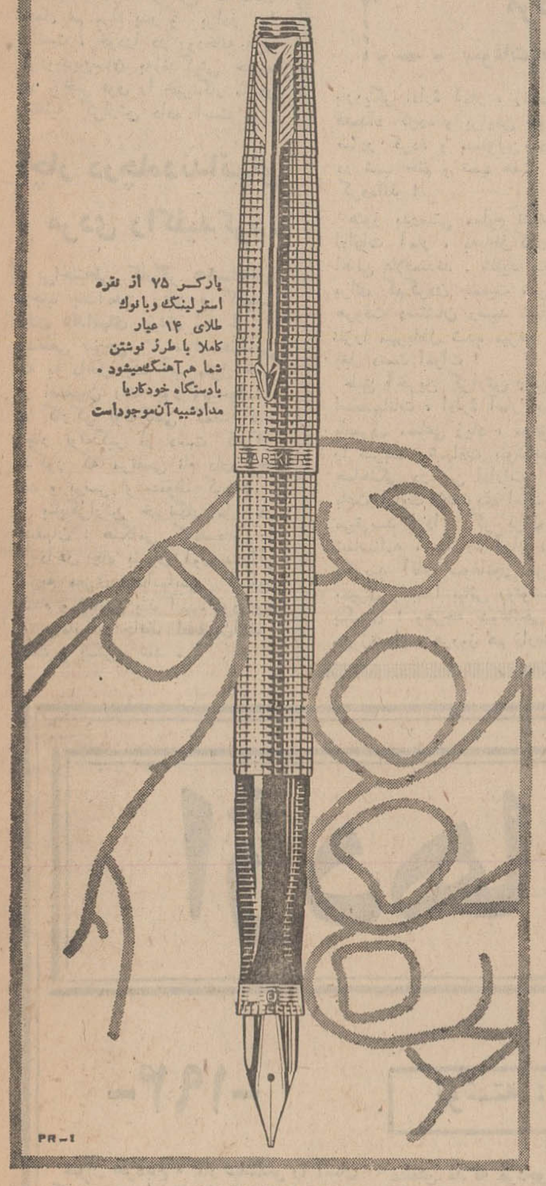

پارکر ۷۵ از نقره استرلینگ وبانوك طلای ۱۴ عیار کاملا با طرز نوشتن شما هم‌آهنگ‌میشود. بادستگاه خودکاریا مدادشبیه‌آن‌موجوداست

PARKER
پارکر سازنده مطلوبترین قلمهای جهان
نمایندگی انحصاری:شرکت اداکانتهای‌خیابان‌سپهبدزاهدی(فیشرآباد)تلفن ۶۲۶۳۰۴
دارای سرویس مجهز برای قلمهای پارکر و اورشارپ

اولین‌شماره‌دنیای‌ورزش منتشرشد

نشریه هفتگی ورزشی اطلاعات پدیده‌ای تازه در مطبوعات ایران

برای جلوگیری از ریختن زباله در محله «سیدابراهیم» تبریز

# یکصدزن چماق بدست، شبها کشیک میدهند!

*** زنان به شوهرانشان اجازه مداخله در کار خودرا نمی دهند و کودکانشان را شبها درکنارخودنگهداری میکنند**

بیش از یکصد نفر از زنان محله سید ابراهیم تبریز، برای جلوگیری از ریختن زباله دراین محله بسیج شده‌اند.

زنان مجهز به چوبدستی و چماق هستند و از ۵ روز پیش به احدی اجازه نمیدهند که در این محل زباله بریزند. چندبار مامورین شهرداری برای ریختن زباله‌هائی که از گوشه و کنار شهر جمع کرده بودند قصد ورود به محله راکردند ولی با مقاومت زنان روبرو شدند و ازنیمه‌راه برگشتند.

زنان، تاکنون دیوارهای‌اطراف زباله‌دانی را تخریب کرده و به تدریج سرگرم انهدام کامل‌زباله دانی میباشند.

*** پاسداری شبانه**

جمعی از زنان، روزها باچماق به پاسداری سرگرمند و جمعی دیگر شب ها. عده‌ای هم در این میان به‌کار تخریب زباله‌دانی پرداخته‌اند، شب ها، عده‌ای از زنان نگهبان تاساعت ۱۲ونیم‌شب و جمعی دیگر از نیمه شب تا بامداد با چوب و چماق پاس می‌دهند و برای‌اینکه از طرف‌عابران احتمالا مزاحمتی برای‌بانوان‌ایجاد نشود، دومرد در ابتدا و انتهای محل تجمع‌زنان باچماق گمارده شده‌اند! حقوق این دومرد تا پایان کار تخریب زباله‌دانی‌روزی ۳۰۰ ریال، تعیین شده و حقوق این دورا زنان بابودجه شخصی خود تامین کرده‌اند.

**بدون دخالت شوهران!**

زنان محله «سیدابراهیم» بهیچوجه من‌الوجوه به شوهرانشان اجازه دخالت در امر تخریب زباله‌دانی رانداده‌اند، زنان درمحل استقرار خویش، همیشه بساط چای و میوه و قلیان را روبراه میکنندو بچه‌های کوچك خودرا نیزدرهمین محل نگهداری میکنند.

جمعی اززنان محله «سیدابراهیم» پای دیوارنیمه خراب زباله‌دانی، سرگرم کشیك‌دادن هستند.

**کتك خورد!**

ساعت یك بامداد دیروزجوانی بعنوان شوخی، یك سطل زباله را برداشت ودر حالیکه چادری به سرکرده بود، راهی‌محل‌استقرار زنان پاسدار محله سید ابراهیم گردید، چون اسم شب را قبلا کشف کرده بود، توانست، با نازك‌کردن صدایش و گفتن‌اسم شب از سد نگهبانی مردان و سپس زنان بگذرد و وارد محل استقرار زنان گردد.

دراین هنگام یکی از زنان متوجه سطل زباله گردید و بلافاصله جوان مهاجم رادستگیر کرد، وقتی چادررا از روی سر جوان برداشتند، رازش فاش‌شد و زنان باچوب و چماق برسرش ریختند، جوان فریاد زنان از محل گریخت ولی هنگام خروج از محل استقرار زنان، چندچوب دیگر از طرف دونگهبان مرد نثار وی گردید!

*** از ده سال پیش**

محل زباله‌دانی که احتمالا تا چند روز دیگر وسیله زنان محله سید ابراهیم منهدم میشود، در کنار دیوار مسجد سید ابراهیم قرار دارد واز ده سال پیش مردم محله برای برچیدن این زباله‌دانی به شهرداری مراجعه کردند ولی نتیجه‌ای بدست نیاوردند و سرانجام زنان محله سیدابراهیم، متحدا در این مورد اقدام کردند و به تخریب زباله‌دانی پرداخته‌اند زنان محله‌تهدید کرده‌اند، اگر هرچه زودتر مامورین شهرداری درموردتخریب زباله‌دانی اقدام نکنند، عملیات تخریب وسیله خود آنان وبتدریج انجام میشود! زنان علت اقدام خویش را اینطور توجیه میکنند، که فرزندانشان براثر مجاورت زباله دانی با خانه ها، در خطر امراض گوناگون قرار دارند.

## اولین سمینار تنظیم خانواده کشور درهمدان، شروع بکار کرد

ساعت ۹بامداد دیروز اولین سمینار بهداشت و تنظیم خانواده کشور در فرمانداری کل همدان تشکیل شد.

در جلسه سمینار آقایان عون جزایری فرماندار کل، و جمعی از مدیران کل سازمان های اداری و روسای ادارات حضور داشتند.

بنابگزارش خبرنگار ما در همدان: در آغاز جلسه ابتدا آقای دکتر نجات پیرامون اهمیت سمینار تنظیم خانواده مطالبی بیان داشت، سپس آقای عون جزایری فرماندار همدان، در همین زمینه سخن گفت.

جلسات این سمینار تافردا ادامه خواهد داشت.

## بخاطر مرگ یک جوان
### پدرش دق کرد و خواهرش خودراکشت!

بعداز ظهر پریروز جسد دختر ۱۹ ساله‌ای بنام اکرم بابائی در رودخانه‌ای واقع در جوار روستای «کوله» رضائیه از آب گرفته‌شد. این دختر خودرا در رودخانه غرق کرده بود، سال گذشته برادر اکرم نیز در همان محل خود را در رودخانه غرق کرد! پدر اکرم، پس از مرگ پسرش از شدت‌غصه دق کرد و مرد، واکرم که طاقت تحمل غم مرگ پدر و برادر را نداشت، خودرا در رودخانه غرق کردوبدین‌سان به‌زندگیش خاتمه داد. خبر فوق را خبرنگار ما در رضائیه گزارش داده است.

## آچار درچاه‌دندانهای مردی راکلیدکرد!

**بی‌احتیاطی کارگر ۱۵ساله‌ای موجب بندآمدن زبان و کلید شدن دندانهای مردی شد!**

مصطفی فتوحی ۲۶ ساله هنگامی که به داخل چاه آب منزل خود در اصفهان رفته بود ومیخواست به کارگر لوله‌کشی کمك کند آچار لوله‌گیر از دست کارگر مذکور که مرتضی نام دارد رها شد و برسر او سقوط کرد!

بنابگزارش خبرنگار ما در اصفهان: هنگامی که‌مصطفی را از داخل چاه بیرون آوردنددراثر ضربه مغزی دندانهایش کلید شده و زبانش بند آمده بود. وی به درمانگاه حافظ اصفهان‌انتقال یافت و بستری شد.

## ★ستاره طلائی رنك درافق اصفهان★
### بصورت تابلو زیبائی دیده شد

**مقارن ساعت ۸ونیم پریشب افق اصفهان بادوستاره طلائی رنك وبادرخشش خاصی بصورت تابلوجالبی‌درآمده بود.**

**ستاره‌ها در سمت جنوب غربی در امتداد جنوب زاینده‌رود کمی بالاتر از ماه و بفاصله بسیار کوتاه از یکدیگر قرارداشتند و ستاره اولی در فاصله بسیارکمی از ماه قرار داشت و دومین ستاره در بالای ماه به چشم میخورد.**

شب گذشته عده‌ای از مردم اصفهان به پشت‌بام های خویش رفتند و صحنه جالب آسمان را تماشا می‌کردند.

آقای محمدباقر ضیاء رئیس آرشیو انجمن تحقیق و شناسائی اصفهان در مورد دوستاره مذکور به‌خبرنگار ما گفت: ممکنست ماه و دوستاره طلائی رنك در یك مدار قرار گرفته باشند وشاید هم در مدارهای نزدیك بهم قرار گرفته‌اند که در حال گردش هستند. وی‌اضافه کرد: در صورتی که هرکدام از دو مورد باشد قابل توجه است زیرا خیلی کم اتفاق میافتد چنین تابلوزیبائی در آسمان نقش ببندد.

## کشف سوخته تریاك

مامورین پاسگاه ژاندارمری، «دیهوك» از شخصی بنام علی‌نیك آئین فرزند محمد اهل «راور»، کرمان مقدار هشت کیلوویکصد وهفتادگرم سوخته تریاك بدست آوردند. متهم همراه پرونده تحویل مقامات قضائی گردید. خبر فوق را خبرنگار ما درطبس گزارش داده است.

## تهیه مقدمات برگزاری کنگره معماران جهان

آقای بدیع معاون پارلمانی وزارت آبادانی و مسکن ودبیر کنگره بین‌المللی معماران کشور که بمنظور تهیه مقدمات کار کنگره‌معماران جهان به‌اصفهان سفر کرده است باتفاق آقای سدهی معاون اداره کل آبادانی و مسکن استان اصفهان در دفتر آقای سام استاندار اصفهان حضور یافت و باایشان ملاقات و مذاکره کرد. دراین‌ملاقات‌پیرامون نحوه برگزاری این کنگره مذاکراتی بعمل آمد.

معاون پارلمانی وزارت آبادانی و مسکن پس‌از این ملاقات از کاخ چهل‌ستون که قرار است کنگره معماران جهان دران تشکیل شود بازدید کرد.

## تاسیس
### دوکارخانه صنعتی

بزودی دوکارخانه بزرك پارچه بافی و چینی‌سازی از طرف بخش خصوصی در جادهٔ لاکان ـ رشت ایجاد میشود، آقای طاهری استاندار گیلان ضمن اظهارمطالب بالا به خبرنگار ما گفت:

باایجاد این دوکارخانه قدم دیگری در راه صنعتی کردن‌استان گیلان برداشته میشود.

## بازدید

آقای حسن صدر معاون‌اجرائی وزارت آموزش و پرورش بمنظور بازدید برنامه تشکیل شورای آموزش وپرورش منطقه‌ای آباده وارد این شهر شد آقای صدر در جلسه‌ای با شرکت آقای احمد احراری رئیس اداره آموزش و پرورش آباده مسائل مربوط به طرح آموزش و پرورش منطقه‌ای را مورد رسیدگی قرار داد.

## انتخاب شدند

بنابگزارش خبرنگار ما درگرگان انتخابات اعضای شورای آموزش و پرورش منطقه‌ای گرگان انجام گرفت و اعضای آن بشرح زیر برگزیده شدند: سرکارسرهنگ جعفر راد ورسانی، خانم‌فرنگیس روحانی، آقای محمودسیفی، آقای عبدالخالق واسقی و آقای حاج سید غلامرضا عقیلی.

## گرمای شدید

گرمای شدید وبی‌سابقه‌ای لار را فراگرفته و برای اهالی این شهرستان مشکلاتی ایجاد کرده است. پس از جریان سیل‌اخیرو خساراتی که به مردم لار واردشد گرمای ناگهانی، نیزمزیدبرعلت شده است، هم‌اکنون گرما در شهر لار ۴۳ درجه بالای صفر است.

## تقاضای اعدام
### برای نامزد متهم بقتل

رسیدگی به پرونده محمودمرادی متهم به قتل دوشیزه معصومه نیکمانی، ازمراحل‌ابتدائی‌گذشت واز طرف آقای صدر گیلانی دادستان شهرستان شهسواربرای متهم بقتل تقاضای اعدام گردید.

بنابگزارش خبرنگار ما در شهسوار: محمود مرادی، چند روز قبل، نامزدش معصومه رادر حالیکه باتفاق برای برگزاری مراسم عقد آماده میشدند، در بین راه بقتل رسانید.

## گرمای شدید

گرمای شدید وبی‌سابقه‌ای لار را فراگرفته و برای اهالی این شهرستان مشکلاتی ایجاد کرده است. پس از جریان سیل‌اخیرو خساراتی که به مردم لار واردشد گرمای ناگهانی، نیزمزیدبرعلت شده است، هم‌اکنون گرما در شهر لار ۴۳ درجه بالای صفر است.

## تقاضای اعدام
### برای نامزد متهم بقتل

رسیدگی به پرونده محمودمرادی متهم به قتل دوشیزه معصومه نیکمانی، ازمراحل‌ابتدائی‌گذشت واز طرف آقای صدر گیلانی دادستان شهرستان شهسواربرای متهم بقتل تقاضای اعدام گردید.

بنابگزارش خبرنگار ما در شهسوار: محمود مرادی، چند روز قبل، نامزدش معصومه رادر حالیکه باتفاق برای برگزاری مراسم عقد آماده میشدند، در بین راه بقتل رسانید.

## ازمحل عطیه‌ملوکانه
### چند طرح عمرانی در «برآباد» اجرامیشود

**از محل عطیه‌ملوکانه مبلغی برای اجرای چند طرح عمرانی روستای «برآباد» ازتوابع شیروان اختصاص یافت.**

این طرحها شامل لوله‌کشی آب آشامیدنی، احداث حمام بهداشتی، تکمیل ساختمان یك دبستان و ترمیم جاده «برآباد»میباشد و مبلغ مذکور دربازدید آقای کاظم مسعودی نماینده مردم شیروان باتفاق فرماندار و رئیس آموزش و پرورش این شهرستان دراختیار مسئولان امر قرار گرفت.

آقای مسعودی همچنین از استادیوم بزرك ورزشی شیروان‌بازدید بعمل آورد و در مورد تسریع کارهای ساختمان آن بمسئولان امر توصیه کرد.

گزارش خبرنگار مادر مشهد حاکیست: نماینده مردم شیروان پس‌ازبازدید ازکارهای عمرانی وبرنامه‌های نوسازی‌روستای«اوغاز»وبخش های «اسدآباد» و باغان بازدید کرد و مبلغ‌چهارصد هزار ریال از محل کمکهای شرکت ملی نفت ایران در اختیار انجمنهای محل‌قرار داد.

این مبلغ بمنظور پیشرفت طرحهای عمرانی و نوسازی وهمچنین برای تکمیل ساختمان حمام ـ دبستان و تامین موسسات درمانی و بهداشتی و مرمت راههای مناطق مذکور اختصاص یافته است.

## نمایندگان اطلاعات در خدمت مردم

### مردم رامسر وتقاضایشان

دوسال پیش از محل بودجه انجمن شهرداری رامسر و شهسوار یك دستگاه‌مدرن دندانپزشکی برای بخش دندانپزشکی بهداری رامسر ابتیاع گردید، ولی مدت یکسال است که این‌دستگاه بلااستفاده مانده و دندان‌پزشکی به بهداری اعزام نشده‌است! بهمین جهت مسئولین امور در صددند، این دستگاه را از رامسر به شهسوار منتقل نمایند.

عده‌ای از اهالی رامسر که بدفتر نمایندگی روزنامه اطلاعات مراجعه کرده‌بودند پس از اظهار مطالب بالا، تقاضا کردند، مقامات‌مسئول به‌خواست هایشان رسیدگی کنند.

# «۵» روزوحشت ودلهره درآبهای خلیج!

**«جابر قنبری» ناخدای موتورلنجی که باتفاق ۴۱ نفر مدت ۵ روز در آبهای خلیج فارس سرگردان بود خاطراتش را برای خبرنگارماشرح میدهد**

**سرانجام بعد از گذشت ۵ روز ناپدید شدن موتور لنجی حامل ۴۱ نفراز کارگران و صیادان کشتیهای صیادی مژده، زیبا، فرناز و خرداد متعلق به آقای جواد مطرقی یکی از بازرگانان صید ماهی آبادان، خبر نجات این گروه، هفته گذشته در آبادان پیچید و عده‌ای از اهالی این شهر وافراد خانواده های گمشدگان‌خلیج هنگام‌ورودشان به آبادان، به پیشوازشان رفتندوبازگشتشان را به آنها تبریك گفتند.**

بدنبال نجات این گروه از چنگال مرك، بیدرنك خبرنگار اطلاعات در آبادان با «جابرقنبری» ناخدای موتورلنج تماس‌گرفت وناخدای بیباك خاطراتش را از ۵ روزی که در ترس و وحشت بسر بردند و با شجاعت با امواج خشمگین خلیج و عفریت مرك‌دست و پنجه نرم کردند و سرانجام موفق شدند خود را نجات بدهند، برای خبرنگار ماشرح داد.

ناخدا «قنبری» در حالیکه از بیخوابی‌و خستگی، چشمانش گود رفته بود و رنك صورتش به زردی متمایل‌شده‌بود، بالبخندی که امید زندگی و پیروزی در آن موج‌میزد، سیگاری روشن کرد و چشمانش را لحظه‌ای بست و بعداز مکث کوتاهی گفت:

اوایل هفته، قبل، آقای «مطرقی» که صاحب چندین کشتی ماهیگیری است از من خواست تا ۴۱ نفر از کارگران‌وصیادان کشتی هایش را که مرخصی‌شان درآبادان تمام شده بود، مجددا به کشتی هایشان در آبهای خلیج فارس برگردانم. باین قصد روز «دوشنبه» با طلوع آفتاب باتفاق کارگران و صیادان با موتور لنجی که سالهاست ناخدای آن هستم به مقصد کشتی های صیادی حرکت کردیم

موتور لنج ما آرام به دهانه «اروندرود» نزدیك میشد وهرلحظه که‌خورشید بیشتراز افق بیرون می آمد، هوا نیز نامساعدتر و خطرناکتر میشد. من از تغییر هوا دراین ساعات خاطرات زیادی بیاد داشته و بااینکه بارها در این ساعات گرفتار خشم دریا شده بودم معهذا فکر میکردم کم کم هوا آرام بگیرد و آبهای خلیج از خشم بیافتد. وقتی از دهانه اروندرود وارد خلیج میشدیم بطور ناگهانی هوا طوفان سختی راآغاز کرد شدت طوفان بحدی بود که ناگهان سر وصدا و همهمه شادی کارگران فروکش‌شد وسکوت عمیقی در داخل موتورلنج حکمفرما شد. وصدای خشمگین امواج، بذرترس ودلهره را در یك لحظه در دلها کاشت. از آن همه شور و نشاط و بذله‌گوئی اثری باقی نماند، چشمان همه بمن دوخته شد، انگار می خواستند با زبان بی زبانی از من بپرسند.

ـ راستی چه میشود؟ خشم آبهای خلیج کی فرو خواهد نشست؟

و من جز اینکه تبسمی تحویلشان بدهم‌و فریاد بزنم:

ـ بچه هاچرا ساکت شدید؟

واکنش دیگری در برابر عکس‌العمل ناگهانی آنها نداشتم، موجهای خلیج‌ساعت بساعت رقت‌آور و مرگبار میشد. امواج باهر یورشی که بارتفاع سه متر به بدنه موتور لنج میکرد، بچه ها را بیشتر ناامیدومایوس میکرد. ساعات روز بهمین منوال تا شب ادامه داشت.

*** دومین روز**

اولین شب تقریبا با آرامش سپری شد. دوباره روز شد، وترس‌ووحشت باردیگر در دلها سایه افکند. آبهای خلیج دوباره گرفتار خشم طوفان شد. امواج سرکش‌تر شده بود چند نفر از کارگران که تا آنروز گرفتار خشم دریا نشده بودند، به حالت تهوع دچارشدند و خودشان را به‌بدنه کشتی چسباندند و بدون اینکه صدائی از آنها بلند شود، شروع بگریه کردند. لنج ماآینك درمیان امواج مانند پر کاهی باینطرف و آنطرف پرتاب میشد. دیگرحتی کنترل‌و سکان‌موتور لنج نیز از اختیار من خارج شده‌بود. بیتابی کارگران جوانتر، و نومیدی صیادانی که سالها روی آبهای دریا زندگی کرده بودند، روحیه قوی مرا نیز ضعیف و سست کرده بود و من جز اینکه هر ساعت سیگاری آتش بزنم و برای چاره‌جوئی بفکر فرو بروم انجام هر کار امیدبخشی نیز از من سلب شده بود.

*** سومین روز**

با تکان شدید لنج،چشمانم را باز کردم. بچه ها دست بدعا برداشته بودند و ازخدا امید کمك داشتند. عده‌ای هم کارگران جوانتر را تسلی میدادند و گوسفند نذر میکردند. «عبداله» جوانی که تازه بادختر عمویش نامزد شده بود قرآن کوچکی را که همراهش بود به آسمان بلند کرده‌بود و میگفت:

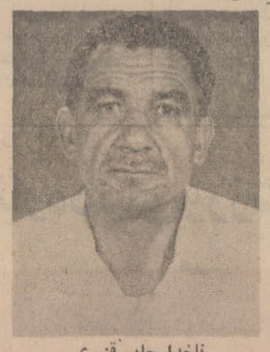

ناخدا جابر قنبری

ـ ای خدا، بخاطر عشق پاکی که نسبت به «کلثوم» دارم ما را ازاین وضع نجات بده. بگذاربه آرزوئی که سالهاست دردل دارم برسم و چشمان کلثوم را درانتظارخودم گریان نگذارم.

داخل لنج ازآبهای خلیج پر شد بود. بخودم ناسزا گفتم. بخودم نهیب زدم:

ـ مرد، لااقل بلند شو کاری کن! آبهای خلیج، ممکن است لنج را غرق کند. تو باصطلاح ناخدای لنج هستی!

و بعد بیدرنك از جایم بلند شدم وسرنشینان لنج را مخاطب قرار دادم و گفتم:

دوستان من بجای اینکه دست روی دست بگذارید و منتظر باشید لحظه به‌لحظه بکام مرك بروید بلند شوید و مردانه نبرد کنید! آبهای خلیج ممکن است همه ما را غرق بکند. آبها رابیرون بریزید وشانس زنده ماندن خود رابیشتر کنید!

بانهیب من، بچه ها قدری آرام گرفتند. ابتدا چشمانشان را به‌امواج دوختند و بعدبا فریاد یکی از بچه ها، بطرف کاسه ها و سطلها هجوم بردند وبا نیروی عجیبی آبهای داخل منبع را به بیرون سرازیر کردند.

بدستور من کلیه افراد چمدانها و کلیه وسائل اضافی خودرا بدریا ریختند و حتی مجبور شدم دستور تخلیه دو مخزن بزرك گازوئیل راکه جهت سوخت اضافی همراه داشتیم صادر کنم. عده‌ای‌باین دستوراعتراض کردندولی آنهائیکه باتجربه‌تر و کارآزموده‌تر بودند آنها رامتقاعد کردند که هرچقدرلنج سبکتر شود امکان زنده ماندن ما هم‌بیشتر میشود.

*** چهارمین روز**

صبح روز چهارم، یکی از کارگران با شادی زایدالوصفی بطرف بچه ها دوید و فریادکنان یکی از غارهای صخره‌ای خلیج‌را که‌از دورپیدا بودنشان‌بچه ها داد و گفت:

ـ معجزه شد! بچه ها معجزه شد!

او درست میگفت. این غار میتوانست مارا لااقل برای چند روزی زنده نگهدارد. این غارها خالی از سکنه است‌ولی‌امید اینکه در آنجانیز معجزه‌ای شبیه همین معجزه روی دهد و کارکنان کشتی های صید ماهی مارا ببینند و به‌نجاتمان‌بیایند، مارا به‌شادی کشاند. بچه‌ها با هلهله شروع بخواندن یك آواز محلی کردند.

*** پنجمین روز**

موتور لنج، آهسته بطرف غار نزدیك میشد. و موقعی که بکوشش بچه ها آرام درنزدیکی غار پهلو گرفت، خسته و کوفته از لنج پیاده شدیم و بداخل غار پناه بردیم. تاحدی از خطر مرك نجات پیدا کرده بودیم. بچه ها از بیخوابی کلافه شده بودند. وبدون اینکه حال صحبت کردن داشته باشندهریك بگوشه‌ای افتاده‌و بخواب کوتاهی‌فرورفتند.

نزدیکیهای ظهر تقریبا همه بچه ها بیدار شده بودند. مقداری کنسرو ماهی و پنیر همراه داشتیم. خیلی هم گرسنه بودیم بهتر دیدیم خودرا سیر کنیم و بعد بفکر چاره‌جوئی و نجات خود باشیم. هوا آفتابی بود. خیلی آرام گرفته بود، صدای مرغان‌دریائی آهسته بگوش میرسید. گوئی ترانه‌سحر آمیزی می‌خوانند. متاسفانه قطب نمای‌موتور لنج از کار افتاده بود و ماهم هیچ وسیله جهت یابی دیگری نداشتیم که مسیر خودرا باآن تعیین کنیم بااینوصف صلاح در این دیدیم که حرکت کنیم. چون دریا آرام شده بود و امکان نجاتمان‌نیز چند برابرشده بود.

بااین تصمیم سوار لنج شدیم و بدون داشتن‌مقصد. معینی دردل خلیج براه‌افتادیم. بعد از چند ساعت سوخت لنج تمام شد. بچه ها باشنیدن این خبر خشمگین بسوی من یورش گردند. آنها مرا دراینکار مقصر میدانستند. آنقدر عصبانی و خشمناك شده بودند که قصد داشتند. مرا بدریا بیاندازند ولی بکوشش چند نفر از بچه‌ها ازاین‌تصمیم منصرف شدند و هریك در گوشه‌ای از لنج دستهایشان را زیر بغل گرفتند و منتظرمرك تدریجی خود شدند. حالا دیگر بجای‌صدای مرغان دریائی، صدای پرواز لاشخورها، ما را به هراس میانداخت، وضع روحی چند نفر از بچه‌ها بشدت بحرانی شده‌بود. آنها گمان میکردند وبای‌خفیف گرفته‌اند ولی‌من دلداریشان میدادم و بزندگی امیدوارشان‌می کردم. هوا دم کرده‌بود و گرما بیداد میکرد. عده‌ای بحال اغماء افتادند و ما ناچار شدیم‌با آب شور خلیج آنها راهوش بیاوریم. آفتاب غروب میکرد. افق را نورسرخ رنگی دربر گرفته بود. لنج به آرامی‌جلو میرفت. دراین موقع صدای سوت یك کشتی بگوشمان خورد. بچه ها خیال کردند این صدا رادر عالم خیال شنیده‌اند. ولی اینطور نبودزیرا یکی‌از یدك‌کشهای اداره‌بنادر جنوب بخوبی ازدور پیدابود.

بچه ها باردیگر نیرو گرفتند. اینك بارقهٔ امید درآنها زنده شده‌بود. بدستورمن بچه‌ها لباسهایشان رادرهوا تکان دادند وبه یدك‌کش اداره بنادر جنوب علامت دادند. دیگر نجات ماحتمی بود. زیرا کارکنان یدك‌کش به موقعیت ماپی برده بودندوبسوی ما در حرکت بودند. سوت های امیدبخش آنها که در فضای نیلگون خلیج، طنین‌خاص داشت، ما را بزنده ماندن امیدوارمیساخت ناخدا، در حالیکه از هیجان میلرزید سیگار دیگری روشن کردودرحالیکه برق‌خوشحالی از چشمانش میبارید گفت:

وبدینسان ما نجات یافتیم. هنگامی که توسط یدك‌کش به بندر بوشهر رسیدیم، مامورین ژاندارمری فکر کردند ماقاچاقچی هستیم ولی وقتی مدارکمان رابه‌آنها نشان دادیم و گفتیم ما گمشدگان خلیج هستیم، مارا درآغوش گرفتند و تبریك گفتند.

**★★★**

**ناخدا: دیگر امید زندگی ازما سلب شده بود.... فقط یك معجزه‌میتوانست مارا از چنگال مرك نجات بدهد**

**★★★**

## انجمن شهر ستانها

هادی خرسندی

**زنی که مرده بود و خود نمیدانست! اداره آمار میگویدقمرخانم مرده!**

سوغات اصطهبانات

باردیگر ادارهٔ آمار، زنده‌ای را مرده قلمداد کرده و برایش جواز کفن‌ودفن صادر کرده و مسئولین ادارهٔ آمار هم در شب ختم و شب هفت متوفی‌شرکت کرده‌اند!

هنوز بدرستی معلوم نشده که چرا ادارات آمار، به‌باطل کردن شناسنامه اهالی علاقمندند. شاید متصدیان آمار برای کم کردن جمعیت، وتنظیم‌خانواده هروقت دستشان رسید شناسنامه دوسه نفررا مهرباطل شده میزنند و میفرستند بغل دست اموات!

طبق آخرین گزارش رسیده از ولایت اصطهبانات، ادارهٔ آمار این شهر هم باصرف مساعی زیاد، موفق شده‌بانوئی را شربت شهادت بنوشاند، و این هماهنگی در بین ادارات آمار مملکت، باعث نهایت خشنودی است و سوغاتچی می‌ترسد فردا اگر برای رونوشت شناسنامه، به‌ادارهٔ آمار مراجعه کند، بگویند آقای سوغاتچی قرار نبود قبلا بمیری و بعدا بیائی رونوشت شناسنامه بگیری! وهرچه سوغاتچی بگوید بابا من زنده‌ام، هرروز هم دارم‌توی روزنامه سوغات می‌نویسم، بگویند الله وبالله که تو مرحوم شده‌ای و موسسه‌اطلاعات شب ختم باشکوهی هم در مسجد محد برایت برقرار کرد، عکست را هم با کادرسیاه، توی صفحهٔ ترحیم وتسلیت چاپ کردند ...!

بهرحال اخیرا خانمی از اهالی دهستان «ایچ» نام قمر، شهرت رنجبر متوجه میشود که ادارهٔ آمار اصطهبانات او را رسما مرده اعلام کرده! مراجعات‌خانم قمر رنجبر به‌این وآن، کاری ازپیش نمی‌برد. خانم رنجبر چندتا شاهدزنده باخود به ادارهٔ آمار برد که‌به‌زنده‌بودن او شهادت بدهند. در ادارهٔ آمار،دفاتر را نگاه کردن گفتند به! این شاهدها هم خودشان چند سال است مرده‌اند! شاهدها رفتند، چند تاشاهد دیگر آوردن تا به زنده‌بودن خودشان‌شهادت بدهند، اما ادارهٔ آمار گفت این هاهم اناالله‌وانااليه‌الراجعون (یعنی اینها هم مرده‌اند!) بالاخره دیدند اگر بازهم بروند شاهد بیاورند، کم کم معلوم می‌شود که تمام اهالی شهر جزو اموات درآمده‌اند و خودشان خبر ندارند!

خانم قمر رنجبر از مسئولین اداره‌آمار پرسید من کی مرده‌ام؟! گفتند تو از سال ۱۳۱۵ برحمت ایزدی پیوسته‌ای! خانم رنجبر گفت من اصلاآقای «رحمت ایزدی» رانمی‌شناسم که به او پیوسته باشم! گفتند بهرحال دفاترما اینطور نشان میدهد.

مرحومهٔ مغفوره بانو قمر بدنبال این مباحثات شکایتی‌تسلیم‌دادگاه‌اصطهبانات کرد، اما هروقت میخواستند جلسهٔ دادگاه را تشکیل بدهند، ادارهٔ آمار اعلام میکرد که طبق دفاتر آنها، رئیس دادگاه و هیئت قضات هم همکی‌دهسال است که مرحوم شده‌اند!

بالاخره دادگاه باشرکت رئیس‌مرحوم و قضات مرحوم تشکیل شد و باشهادت گواهان، مجددا حکم زنده‌بودن قمر خانم صادر شد!

مخلص سوغاتچی بازیافتن عمر تازه را به‌قمرخانم تبریك گفته، بقای‌عمر ایشان وبازماندگان را زیر سایهٔ اداره محترم آمار، آرزومند است!

# اژدها

-۱۹۴-

توشته: احمداحرار

عنوان «قره‌باغ» کار عباسقلی را آسان کرده بود. امامقلیخان نمیتوانست مردی را که از قره‌باغ می‌آمد و ظاهراخبرهایی از آن ولایت بهمراه داشت ناچیز بگیرد. وقتی در ملاقات ثانوی با پدر عباسقلی مطمئن شدکه مردجوان ازقره‌باغ بفارس آمده است لختی اندیشید و سپس ترتیبی مقرر داشت‌تاساعتی‌ازشب‌گذشته عباسقلی با کشیکچی باشی دارالحکومه تماس بگیردوبوسیله وی‌نزدامامقلیخان‌راهنمائی شود.

چند سالی بود که امامقلیخان اوایل شب به بستر میرفت و از حوالی عروب به‌آنطرف هیچکس‌حتی‌پسرانش‌را بحضور نمی پذیرفت. ازینرو بمحض آنکه شب بر شیراز سایه میگسترد در خوابگاه امامقلیخان رفت و آمد موقوف و سکوت محض بر قرار میشد.

در دل سکوت، والی فارس ساعتی را به ادای فریضه شبانه و سپس به‌ذکرومراقبه میپرداخت بعداز آن نیز به بستر میرفت. بهمین ملاحظه، ساعات اول‌شب‌مناسب‌ترین فرصت برای ملاقات با مردی بود که نمیباید در قصر دیده شود.

بدینترتیب عباسقلی یکباردیگرروبروی امامقلیخان قرار گرفت. عباسقلی، اینبار امامقلیخان را آشکارا شکسته و رنجور می یافت. اثری از بیماری در چهره امامقلیخان دیده نمیشد اما آثار کهولت یکسره عارضش‌راپوشانده بود. ازآخرین نوبتی که‌قزلباش جوان دربلده‌تویسرکان با والی فارس روبرو شده بود دوسالی بیشتر نمیگذشت، معهذا آن دو سال چهره امامقلیخان را بکلی درهم شکسته بود. صورت‌درشت‌وگوشتالود امامقلیخان تکیده و آویخته بنظر می‌آمد. در چشم هایش خستگی و ملال خوانده میشد. حرکاتش نیز آن چابکی و چالاکی را بهمراه نداشت. عباسقلی احساس کرد که قلبش از تاثر فشرده میشود. دیدار آن شیر پیر بیشه های جنوب بی‌اختیار قیافه خسته و گرفته شاه عباس را در آخرین روز های زندگی در خاطراوتداعی میکرد و هر چند ازین تصور نفرت‌داشت ولی نمیتوانست آنرا از ذهن خودبراند.

عباسقلی نمیتوانست تفکرات والی‌فارس را تخمین بزند. اما نگاه کنجکاوانه امامقلیخان که لحظاتی در سراپای وی دوخته شده بود از نظر مرد جوان پنهان نماند.

امامقلیخان روی تشکچه‌یی بود وتنگی شراب و غذای مختصری که در یك مجمعه کوچك قرار داشت در مقابل او دیده میشد. وقتی عباسقلی آداب زمین‌بوسی واحترامات معموله را بجای آورد. امامقلیخان باحرکت انگشت اشاره کرد که جلو بیاید و سپس اجازه نشستن‌بوی داد. در تمامی این احوال، والی فارس همچنان مرد جوان را زیر نظر گرفته‌بود و با دقت حرکات و سکنات او را میپائید و بنظر می‌آمد که این تماشا با حالت تامل و تفکری آمیخته است. عباسقلی هنوز روی دو زانو قرار نگرفته بود که صدای امامقلیخان، همانطور مردانه و نافذ، در گوشش طنین افکند:

ـ پسر، می بینم که از هر جهت رشد یافته و برومندشده‌ای... خوب، بگو بدانیم درین ولایت چه میکنی و بچه مقصود ملاقات ما را میخواسته‌ای؟!

عباسقلی سر فرود آورد و بر نقش‌زیبای قالی ظریفی که کف اطاق را مفروش ساخته بود. چشم دوخت. در طول‌راه، از گنجه تا شیراز، و سپس در آن چند روزی که در خانه پدرش اقامت داشت، شب و روز بلحظات این ملاقات‌فکر کرده و کلماتی را در ذهن خویش آماده‌ساخته بود تا سخن‌خودرا باآن کلمات آغاز کند. اما در آن موقعیت حتی یك کلمه از آن‌سخنان بخاطرش‌نمی آمد، دستپاچه بنظر میرسید و درمانده بود که از کجا و چگونه آغاز کند. امامقلیخان‌پرسید:

ـ خوب. چه‌شد؟!

عباسقلی آب دهان خود را فرو داده گفت:

ـ اگر قصدجسارتی کرده‌ام باعتبار حقوق نمك‌خوارگی ونمك پروردگی است که خاندان‌چاکر، پدردرپدر ازدولت سر بن دودمان بدان متنعم‌بوده‌اند... راه درازی پیموده‌ام تا این کمترین وظیفه نوکری و دولتخواهی را ادا کنم و چون میترسم مبادا پای از گلیم خود فراتر نهاده در اموری دخالت کرده باشم که از حدود غلام زادگان خارج و صورت گستاخی و فضولی، داشته باشد لازم است ازابتدا خاطر اشرف را مبسوق بدارم که مطابق فهم خود این فضولی را لازمه‌شروط‌ارادت و انقیاد دریافته‌ام...

امامقلیخان سری تکان داد و گفت:

ـ ازین‌بابت اطمینان‌داریم... ماذونی... حرفت را بگو!

مرد جوان پابپا شد:

ـ ولینعمت از سابقه چاکر مبسوقند که چون در پایگاه اعلی بجهت‌بعضی پیشامد ها طرف بیمهری قرار گرفته بودم از پایتخت به ایالت قره‌باغ و بسایه سروری و بنده پروری حضرت‌مخدومی، داودخان، پناه بردم...

# مو

## نسخه‌های شفابخش از سبزیها و میوه‌ها

ترجمه مهدی نراقی

درخت انگور یا مو را به فرانسه LA VIGNE وبه لاتین VITIS VINIFFRA میگویند. همه ما درخت مو را دیده‌ایم این‌درخت به‌اطراف خود می‌پیچد و بالا میرود.

درخت مو قرمز که لاتین آن VIRETAS RUBRA میباشد فرقی با دیگر درختان انگور ندارد جز اینکه رنك برگها ومیوه آن که انگور است قرمز مایل به بنفش یاسیاه میباشد.

شما باید برگهای مو راکه اگربرك مو قرمز باشد بهتر است در ماه مرداد یا مهر بچینید ودر سبدی که از آن هواعبور میکند بریزید وان سبد را درجائی که خشك و هوادار باشد قرار دهید تا به‌سرعت خشك شود.

### کمی از تاریخ

مو را در زمانهای بسیار قدیم بخوبی میشناخته‌اند پیروان مکتب بقراط حکیم که در قرن پنجم و چهارم قبل از ظهور مسیح در معالجه امراض شهرت عالمگیری پیدا کرده بودند مصرف برگهای مورا برای معالجه امراض قلب و کبد و معده و ورم زخمها توصیه میکردند.

**دیوسکورید** که در قرن اول میلادی میزیست برك مو را برای درمان خونریزی وخلط خون تجویز میکرد.

**ماتیول** که در سالهای ۱۵۰۰ تا ۱۵۷۷ میزیست:

شراب انگور را بهترین وسیله مفید برای زندگی انسان میدانست‌و عقیده‌داشت شراب تقویت کننده‌قوای‌فکری‌وجسمی‌است مغز راشستشو میدهدو خون‌را تصفیه‌میکند وتمام سموم را از بدن خارج میکند.

### برك مو چه دارد؟

در برك مو، تانن، ساکاروز، لولوز، اینوزیت، نشاسته، کرستیرین، کاروتن، وآسیدهای گوناگون مثل اسیدوی‌نیك، آسید مالیك، آسید سوك سی‌نیك، پروکاتشیك دارد.

دانه‌های انگور دارای سه درصد آسید وی‌نیك، آسید مالیك ورگه‌هائی از آسید فورمیك، آسید سوك‌سی‌نیك، آسید اوکسالیك و آسید گلوکولیك میباشد.

شما برك مو را برای درمان سللولیت، اسهال، خونریزی، بواسیر، چاقی، اختلالات، سن کهولت، خستگی مفرط وانواع واریس مصرف خواهید کرد.

بعلاوه در استعمال و مصارف‌خارجی‌آن، برك موبرای درمان ورم و قرمزی بینی و جوش صورت و ورم سرمازدگی موثر و مفید است.

توجه کنید و بخاطر داشته باشید که رژیم انگور بسیاری از امراض را کاملا معالجه میکند ودراین‌باب پزشکان بسیاری در سراسر دنیا باین اصل معتقدند و کتاب های زیادی در باب معالجه با انگور چاپ و منتشر شده است (۱)

### نسخه‌های مو

#### سللولیت

سی تا شصت گرم برگهای مو را که خشك شده باشد والبته برك مو انگورقرمز باشد بهتر است در یك لیتر آب سرد بریزید و ظرف محتوی انرا روی آتش بگذارید تا چند دقیقه بجوشد و بعد آنرا پانزده دقیقه دم کنید سپس انرا صاف کنید و با عسل شیرین سازید و هر روز بعد از غذا سه‌فنجان از آنرا بنوشید.

جوشانده برك مو برای درمان‌سللولیت‌در خانمها بسیار موثر و مفید است.

#### ۲- ورم و قرمزی بینی‌وجوش‌صورت

جوشانده برك مو را تهیه کنید و باقطعه‌ای پنبه آنرا به صورت خود بمالید ورم و قرمزی بینی و جوش‌های صورت شما را برطرف خواهد کرد.

برای تهیه جوشاندهٔ برك مو در این‌مورد باید شصت گرم‌برك خشك مو را در یك لیتر آب سرد بریزید و ظرف محتوی آنرا روی آتش بگذارید تا بجوش آید و چند دقیقه بجوشد بعد آنرا ازروی آتش‌بردارید وصاف کنید و وقتی نیمگرم و یا سرداست به‌ترتیبی که در بالا توضیح‌دادیم مصرف کنید.

#### ۳- اسهال

جوشاندهٔ برگهای مو قرمز بحرانهای اسهال و ورم روده را معالجه و درمان‌میکند نسخه آن بشرح زیر است:

شصت گرم برك موراکه خشك کرده‌اید دریك لیتر آب سرد بریزیدو ظرف محتوی آنرا روی آتش بگذارید تا بجوش آید وچند دقیقه بجوشد بعد آنرا از روی آتش بردارید و پانزده دقیقه آنرا دم کنید و سپس صاف کنید و باعسل شیرین سازید وبعد ازهر غذا یك فنجان از آنرا بنوشید.

#### ٤- ورم سرمازدگی

اگر دستان‌ویاپاهای شما دچار ورم‌سرما زدگی شده است شصت گرم برك مو را دریك لیتر آب بجوشانید و پانزده‌دقیقه دم کنید وتاگرم است دستان و یاپاهای خودرا در آن بگذارید و مالش دهید و هرروز سه‌یاچهار بار این کار را تکرار کنید تا بکلی ورم سرمازدگی در شمابرطرف‌شود.

#### ٥- درد معده

اگر دچار درد معده شده‌اید رژیم‌انگور بگیرید دستور رژیم انگور در کتاب‌معالجهٔ باانگور و لیمو و پرتقال به تفصیل توضیح وتشریح گردیده است ولی شما هم‌اگر میخواهید این رژیم‌رابگیرید.بایددر ابتدا مقدار کمی انگور را بخورید و بعد رفته رفته آنرا زیاد کنید انگور را باید صبح ناشتا ویاحداقل وقتی بخورید که فاصله زیادی باغذای صبحانه و ناهار و یا ناهارو شام شما داشته باشد.

معالجه با انگور باید حداقل دو یا سه هفته باشد.

#### ٦- خونریزی بواسیر

جوشانده برگهای انگور قرمز برای درمان بواسیر نیز مفید است و اگر شما میخواهید نسخه آنرا عمل کنید بایدشصت گرم برك مو قرمز راکه خشك کرده‌اید در یك لیتر آب بریزید و ظرف محتوی آنرا روی آتش بگذارید تا بجوش آید و بعد پانزده دقیقه انرا صاف کنید و باعسل شیرین کنید و بعد از غذای صبحانه و شام وناهار یك فنجان از آنرا بنوشید.

شاخه‌ای از درخت انگور و میوه آن

#### ۷- چاقی

جوشاندهٔ برگهای انگور قرمز به شما این امکان را خواهد داد که وزن شما اگر زیاد است کم شود و وسیله‌ای برای‌درمان چاقی و کم کردن وزن خود بدست‌آورید.

نسخه تهیه جوشاندهٔ برگهای مو برای درمان چاقی باین شرح است شصت گرم برك مو قرمز را که خشك کرده‌اید بایك لیتر آب درظرفی بریزید و آن ظرف را روی آتش بگذارید تا بجوش آید و چند دقیقه بجوشد بعداز پانزده دقیقه انرا صاف کنید و باعسل شیرین سازید و هر روز سه بار وهر بار یك فنجان از آنرا بعداز غذا بنوشید.

#### ۸ اختلالات سن کهولت

جوشانده برگهای مو قرمز برای معالجه اختلالات سن کهولت نیز موثر و مفیداست وکهن‌سالان اگر دچار عوارض و اختلالات سن شده‌اند باید آنرا مصرف کنند.

نسخه تهیه و مقدار مصرف ان باین شرح‌است:

شصت گرم برك مو قرمز را که‌خشك کرده‌اید در یك لیتر آب بریزید و ظرف محتوی آنرا روی آتش بگذارید تا بجوش آید و بعد پانزده دقیقه‌آنرام دم کنیدسپس صاف کنید و باعسل شیرین سازید وهر روز سه بار وهربار یك فنجان از آنرابعداز غذا بنوشید

#### ۹- خستگی مفرط

کسانیکه دچار خستگی مفرط شده‌اند ویا دوران نقاهت‌را میگذرانند بایدجوشانده برك مو مصرف کنند.

جوشانده برك مو تقویت کننده کاملی است طرز تهیه و مقدار مصرف ان شربتی است که در مورد اختلالات سن کهولت شرح دادیم.

#### ۱۰- واریس

مصرف جوشانیده برك مو قرمز بطور محسوسی عوارض و اختلالات جریان خون را که منجر به ایجاد واریس در پاهامیشود رفع میکند اگر شما هم مبتلا به‌واریس شده‌اید هر روز بعداز غذا سه بار وهربار یك فنجان جوشانده برك مو را مصرف کنید.

برای تهیه آن باید شصت گرم برك‌مو قرمز را در یك لیتر آب‌سرد بریزید وظرف محتوی آنرا روی آتش بگذارید تا بجوش آید و چند دقیقه بجوشد بعد آنرا پانزده دقیقه دم کنید وپس از آن صاف کنید وبا عسل شیرین کنید وطبق‌دستور عمل‌نمائید.

### بازهم سخنی از مو

افسانه‌ای میگوید که درخت مو رابگشوس کشف کرد در تورات و انجیل وهم‌چنین قرآن مجید نام آن آورده شده است.

شراب در عین حالیکه دوائی موثر برای امراض است اگر بافراط نوشیده شود سبب الکل زدگی (الکلیسم) و بیماریهای دیگری میشود که امروز کم وبیش بچشم خود عوارض آنرا می‌بینیم و یا عواقب وحشتناك آنرا در کشورهای دیگر در روزنامه‌ها و اخبار میخوانیم‌و میشنویم.

(۱) کتابی که در فارسی منتشر شده است اثر همین مترجم است که چند سال پیش برای اولین بار در روزنامه اطلاعات منتشر گردید و بعدابصورت کتاب مستقلی تحت عنوان «معالجه با انگور، لیمو و پرتقال» چاپ و منتشر گردید.

(یادداشت مترجم)

## کتاب

### خلیج فارس

تالیف سرارنلدویلس

ترجمه محمد سعیدی

خلیج فارس از لحاظ ارتباط بین شرق و غرب از قدیمترین ازمنه تاریخ‌اهمیت خاص داشته است و از دیر باز ملت های باستانی جهان مانند سومریها، عیلامیها، آشوریها، کلدانیهاودیگران از راه خلیج فارس داد وستد و تجارت میکردند. مورخان و جغرافی دانان قدیم یونان و رم نیز از جمله بطلمیوس و استرابو در تالیفات خود از اهمیت ممتاز خلیج فارس سخن رانده‌اند. نیارکوس دریانورد یونانی بدستور اسکندر مقدونی سفری به خلیج فارس کرد و برای نخستین بار راه ارتباط‌اروپا باتقاط دور دست مشرق‌زمین باز شدو همین خطوط‌ارتباط بود که در قرن شانزدهم میلادی راهنمای پرتقالیان‌به سوی خلیج فارس‌شدونیروی دریائی آن کشور برای حفظ منافع بازرگانی خود درشرق در جزایر و بنادر خلیج‌فارس پایگاه های دریائی و دژهای نظامی ساختند تا آنکه شاه عباس بزرك آنانرا ازصحنه خلیج فارس بیرون راند. پس از پرتقالیها هلندیها، انگلیسی ها و فرانسویها به خلیج‌فارس روی‌آوردند و برای بدست آوردن انحصار تجارت خلیج برقابت پرداختند. پطرکبیر نیز آرزومند دست یافتن به «آبهای گرم خلیج‌فارس» بود ناپلئون نیز کوشید تا دامنه نفوذ خودرا به خلیج فارس برساند.

نویسنده کتاب «سرارنولد ویلسن» درسال ۱۹۰۹ کنسول انگلستان در محمره (خرمشهر کنونی) و بوشهر بودو تاسال ۱۹۱۱ که این ماموریت را داشت در باره خلیج فارس بمطالعه و تحقیق پرداخت و بسیاری از جزایر وبنادرخلیج را دیدن کردو نتیجه‌مطالعات و مشاهدات خودرادراین کتاب بنحوی شیوا به تحریر کشید.

این کتاب ارزنده وسودمند راآقای سناتورسعیدی‌باثری سلیس و روان به فارسی ترجمه کرده و بنگاه ترجمه و نشر کتاب آنرا دردسترس دوستداران ادب و فرهنگ‌قرار داده‌است.

### آخرین پیشرفت های پزشکی

تالیف «بومونت» و «دادز»

ترجمه دکتر سیاوش آگاه

این کتاب نخستین باردر ۱۹۲٤ در انگلستان منتشر گردیدو پس از آن در ظرف بیست‌و هشت سال دوازده‌بار تجدید چاپ شدو این نشان میدهد که کتاب مورد توجه واستقبال قرار گرفته‌است.

کتاب آخرین پیشرفت‌های پزشکی زیر نظر دو پزشك، دکتر بومونت و دکتر«دادز» بقلم گروهی از پزشکان متخصص در باره اکتشافات و پیشرفت های گوناگونی که در عالم پزشکی حاصل شده، نگارش یافته است. بعبارت دیگر این کتاب چکیده تجربیات و مطالعات گرانبهای پزشکان نامدار است که دانش پزشکی را رور بروز پیش میبرندومولفان کتاب مخصوصاسعی‌داشته‌اند تابیشرفت های اعجاز آمیز سال های اخیر را در علم پزشکی در آخرین چاپ کتاب که بسال ۱۹٦۱ انجام یافته بگنجانند. بطوری که در مقدمه کتاب تصریح‌شده است «غرض مولفان این‌نبوده که هر فصلی از کتاب شرح جامع‌و کاملی برای‌متخصصین در آن رشته باشد بلکه‌نظر این بوده است که مطالب و مندرجات آن بیشتر برای علاقمندان به طب عمومی و همچنین متخصصینی که بخواهندباسایر مطالب‌پزشکی که خارج از رشته تحصیلی آنانست در تماس بیشتری باشند، مفیدواقع گردد»

کتاب آخرین پیشرفت‌های پزشکی در فصول شانزده - گانه‌خود مطالب ارزنده و سودمند و در عین حال جالب توجهی رابابیانی ساده وقابل فهم مورد بحث قرار داده است.

این کتاب را آقای دکتر سیاوش آگاه به نثری‌سلیس و ساده به فارسی ترجمه‌کرده و بنگاه ترجمه‌و نشر کتاب در دو جلد در مجموعه «کتب علمی» خودچاپ ومنتشرنموده است.


تفریح وسیاحت درپنج کشورافسانه‌ای

شهرت بین‌المللی

جوایزارزندهٔ فراوان

همه درانتظارشرکت‌کنندگان در دومین مسابقه‌بین‌المللی اتومبیلرانی شاهراه آسیائی است. دراین مسابقه بانوان نیزمیتوانند باهمسران خودشرکت نمایند.

برای نام‌نویسی تاهشتم مهرماه ۱۳٤۹ به

کانون جهانگردی واتومبیل کلوب شاهنشاهی ایران

خیابان ورزش - شماره ۳۷

مراجعه فرمائید



آگهی

هنرستان نساجی ورنگرزی تهران هنرجو میپذیرد

تلفن ۳۳۲۹۳۸

۱-۳ آ-۳۷٤۲۲



اوراتور

اتوماتیک

ORATOR

سوئیس

بزرگترین سازندهٔ ساعت درجهان

اوراتور براتب بهتروخیلی ازسایرساعتها ارزانتراست


## قبولشدگان امتحان ورودی آموزشگاه

## حرفه‌ای آزمایش درشهرستانها وتهران

| شماره ردیف | نام داوطلب | شماره کارت | شهرستان |
|---|---|---|---|
| ۱ | ابوالحسن اجتهادی | ۱۰۳۷ | آبادان |
| ۲ | حبیب عبداللهی | ۱۰۲٦ | شیراز |
| ۳ | غلامرضا خلیلی پیربلوط | ۱۰۹۷ | آبادان |
| ٤ | رحیم بقیری | ۱۰۵۰ | شیراز |
| ۵ | علیرضا عزیزسلطانی | ۱۰۲۹ | اراك |
| ٦ | محمد پوریکتای | ۱۰۹۳ | شاهی |
| ۷ | محمدصادق حلال زاده | ۱۰۳٦ | اردبیل |
| ۸ | محسن مومنی حسن‌آبادی | ۱۰۳۵ | شاه‌آبادغرب |
| ۹ | اسماعیل صرامی | ۱۰۳۸ | اصفهان |
| ۱۰ | حسنعلی صادقی نژاد | ۱۱۳۸ | شهسوار |
| ۱۱ | محمدرضا صفرعلی‌مرعشی | ۱۰۷۷ | اهواز |
| ۱۲ | مرتضی کهنه‌سری مقدم | ۱۱۰۱ | صومعه‌سرا |
| ۱۳ | حسین صادق | ۱۰۸۰ | اهواز |
| ۱٤ | محمدرضا اسمعیل مزیدی | ۱۱۱۸ | فسا |
| ۱۵ | عبدالامیرنکل‌زاده دزفولی | ۱۰۸۳ | اهواز |
| ۱٦ | منصور اسماعیل مزیدی | ۱۱۱۹ | فسا |
| ۱۷ | مسعود گلچین | ۱۰۲۸ | بابل |
| ۱۸ | محمد ابراهیم اقشمه | ۱۰٤٤ | قزوین |
| ۱۹ | عباس میرگلبابائی | ۱۰۹۰ | بابل |
| ۲۰ | احمد بارفروش | ۱۰۸۹ | کاشان |
| ۲۱ | حجت‌اله محمودپور | ۱۰۷۰ | بروجرد |
| ۲۲ | منصور زارع | ۱۰٤٦ | کرمانشاه |
| ۲۳ | افشار عبدی دارسرائی | ۱۰٦۵ | بندرپهلوی |
| ۲٤ | غلامحسین کوهکشت | ۱۱۰٤ | کرج |
| ۲۵ | محمد نانوای درستکار | ۱۰٦۷ | بندرپهلوی |
| ۲٦ | علی‌اصغر کاوه‌ای | ۱۰۷۱ | گلپایگان |
| ۲۷ | سیاوش اعتمادی بروجنی | ۱۰٦۳ | بروجن |
| ۲۸ | جعفر رضائی نیك | ۱۰۵۹ | مشهد |
| ۲۹ | محمد حسین خضری | ۱۱٤۲ | بیرجند |
| ۳۰ | محمد جواد قانع قصاب | ۱۰٦۲ | مشهد |
| ۳۱ | یداله رضائی | ۱۰۵۸ | بهشهر |
| ۳۲ | اکبر رحیمی | ۱۱۲۹ | مشهد |
| ۳۳ | کریمداد قربانی | ۱۱۲٤ | تربت‌جام |
| ۳٤ | غلامعلی‌عابدینی‌زاده‌حنائی | ۱۱٤۱ | مشهد |
| ۳۵ | اژدر رجبی‌گرگری | ۱۰۹٤ | تبریز |
| ۳٦ | قدرت‌اله کاظمی | ۱۰٤۱ | محلات |
| ۳۷ | محمدزاده اشترال نخعی | ۱۱۱۰ | تبریز |
| ۳۸ | محمدرضا هزاوه | ۱۰۳۳ | ملایر |
| ۳۹ | منصور گودرزی | ۱۱۲۷ | تبریز |
| ٤۰ | سلطانحسین‌فتاحی کسلانی | ۱۱۱۱ | میانه |
| ٤۱ | محمدتقی رضاصفت‌مژدهی | ۱۰٤۳ | چالوس |
| ٤۲ | خدایار تبریان | ۱۰۱۲ | مسجدسلیمان |
| ٤۳ | غلامعلی زمانی | ۱۱۱٤ | خوانسار |
| ٤٤ | حجت‌اله زمانیان | ۱۰۹۱ | نهاوند |
| ٤۵ | غلامرضا یلدان | ۱۰۵۲ | خرمشهر |
| ٤٦ | محمدکاظم اباذری | ۱۰۱٤ | همدان |
| ٤۷ | احمد زویدادی | ۱۰۵٤ | خرمشهر |
| ٤۸ | محمود موسوی | ۱۰٤۰ | همدان |
| ٤۹ | محمود زویدادی | ۱۰۵۵ | خرمشهر |
| ۵۰ | قاسم تارا | ۱۰۰۳ | رشت |
| ۵۱ | رحمت‌نطاق بافکرصیقلانی | ۱۱۰۷ | رشت |
| ۵۲ | یوسف صداقتی علیشاه | ۱۰۰۷ | رضائیه |
| ۵۳ | مجید عاقبت‌اندیش | ۱۰۲۵ | رضائیه |
| ۵٤ | سیدمحمود باقری نسب | ۱۰۰۹ | شهربابکی رفسنجان |
| ۵۵ | عباسعلی کیخا | ۱۵۳ | زابل |
| ۵٦ | احمد عامری شهرابی | ۱۰۱۱ | زواره |
| ۵۷ | علی قادرمزی | ۱۰۰٦ | سنندج |
| ۵۸ | داود کلاهی | ۱۰۲ | |
| ۵۹ | سعید حاجی‌بابائی | ۲۲۱ | |
| ٦۰ | محمد عفاری مریدانی | ۱۱۰ | |
| ٦۱ | ناصر آذری قلعه‌جوق | ۲۲۲ | |
| ٦۲ | سیدعلیرضا میربهاری فردشری | ۱۱۳ | |
| ٦۳ | ابراهیم سیدجانی | ۲۳۹ | |
| ٦٤ | محمد دژبراز | ۱۱۵ | |
| ٦۵ | رشید آخوندزادی‌فرد | ۲٤۳ | |
| ٦٦ | علی بیدار | ۱۱٦ | |
| ٦۷ | قدمعلی خداشناس لفکوهی | ۲٤٤ | |
| ٦۸ | عسکر بی‌قید | ۱۲۳ | |
| ٦۹ | علی‌اصغر نجفی | ۲٤۸ | |
| ۷۰ | مسیب گلهرودی | ۱۲٤ | |
| ۷۱ | عبدالعلی میرزاقلی | ۲۵۸ | |
| ۷۲ | اصغر کمال اصل | ۱۲۸ | |
| ۷۳ | رحمت‌اله پشت مشهدی | ۲٦۵ | |
| ۷٤ | محسن عابدینی سیرونی | ۱۳۵ | |
| ۷۵ | حسین صادقی اصفهانی | ۲٦٦ | |
| ۷٦ | علی دینامعلی | ۱۳٦ | |
| ۷۷ | یوسف قنبا | ۲٦۸ | |
| ۷۸ | احمد نصیرپور | ۱٤٤ | |
| ۷۹ | علی طلعت | ۲۷۵ | |
| ۸۰ | غلامرضا طاهری | ۱٤۹ | |
| ۸۱ | رضا علیکاهی | ۲۷۷ | |
| ۸۲ | رحمت‌اله بیات | ۱۵۸ | |
| ۸۳ | ابراهیم یوسفی | ۲۸۲ | |
| ۸٤ | شهرام میرزا زاده | ۱۵۹ | |
| ۸۵ | محمد بهتونی | ۲۹۳ | |
| ۸٦ | حسین زمانی فروشانی | ۱٦۰ | |
| ۸۷ | رضا یاوری عبدی | ۲۹۷ | |
| ۸۸ | محمود طالب نژاد | ۱٦۱ | |
| ۸۹ | حسینعلی زارع زاده مهرآبادی | ۲۹۹ | |
| ۹۰ | غلامحسین قنبری | ۱٦٤ | |
| ۹۱ | سید ذبیح‌اله قدس میرحیدری | ۳۰۳ | |
| ۹۲ | کامبیز طاهری | ۱۷۲ | |
| ۹۳ | غلامحسین ترابی فرد | ۳۰٤ | |
| ۹٤ | بهمن رحیم پور لنگرود | ۱۷٤ | |
| ۹۵ | عباس دیهیم‌جو | ۳۰۷ | |
| ۹٦ | علی احمدی شریف | ۱۷۸ | |
| ۹۷ | محمداسمعیل حاج اسمعیل لواسانی | ۳۱۰ | |
| ۹۸ | حمداله کیاشمشکی | ۱۸۰ | |
| ۹۹ | محمد احمدی | ۳۱۱ | |
| ۱۰۰ | سعید زرگران | ۱۸۲ | |
| ۱۰۱ | حسین عسکری بشکانی | ۳۲۲ | |
| ۱۰۲ | بیژن مرتاضی | ۱۸۷ | |
| ۱۰۳ | عبداله قندی | ۳۲۵ | |
| ۱۰٤ | امیر پروانه‌پرست | ۱۹۱ | |
| ۱۰۵ | مرتضی فولادی | ۳۲۷ | |
| ۱۰٦ | چنگیز عبداللهی اصل ممقانی | ۱۹٤ | |
| ۱۰۷ | علیرضا علیرضائی | ۲۰۷ | |
| ۱۰۸ | سیامك سلطان محمدی | ۲۰۸ | |
| ۱۰۹ | خلیل اسماعیلی | ۲۱۳ | |
| ۱۱۰ | جهان گلرخ پور | ۲۱٦ | |

قبولشدگان شهرستانی برای تکمیل مدارك خودبایدبه‌نماینده شرکت آزمایش درشهرستان‌خویش(ودرصورتی که از طرف اداره آموزش و پرورش معرفی شده به آن اداره) مراجعه نمایند تا برگهایی را که بنام ایشان فرستاده‌شده‌است دریافت دارند.

قبولشدگان تهرانی از تاریخ انتشار این آگهی تا ۲۵ شهریور ماه میتوانند شخصا بدفتر آموزشگاه‌مراجعه‌وثبت نام کنند.

توجه

ازکلیه کسانیکه برای شرکت در دومین مسابقه بین‌المللی اتومبیلرانی شاهراه آسیائی ثبت‌نام کرده ویاقصدشرکت دارند دعوت میشود که ساعت هفت بعداز ظهر دوشنبه ۱٦ شهریور درساختمان اتومبیل کلوب شاهنشاهی ایران‌خیابان ورزش‌شماره ۳۷ حضور بهم رسانند. ۱-۲



زبان انگلیسی را در کوتاهترین مدت بیاموزید

با ۲۲۷ لیره در مدت دوازده هفته با غذا اطاق و روزانه پنج ساعت درس بدون محدودیت سن برای شاگردان. این مؤسسه ازطرف وزارت‌آموزش و پرورش برسمیت شناخته شده است. امتحانات آموزش دوره مقدماتی کمبریج Lower Cambridge آزمایش مهارت در زبان Proficiency لطفاً با نشانی زیر مکاتبه فرمائید.

Ian Josephs M. A.
The Regency School of English, Ramsgate, Kent, England.



آگهی استخدام

وزارت آبادانی و مسکن طبق مفاد آئین‌نامه استخدام پیمانی طرحهای عمرانی عبر مستمر برای نظارت در ساخت لوله و لوازم چدنی (کارخانه ماشین سازی ایران) یك نفر کارشناس حائز شرایط ذیل را استخدام مینماید.

۱- حداقل «۵» سال سابقه کار درساخت لوله های چدنی.
۲- دارا بودن حداقل لیسانس در رشته موردنظر
۳- تابعیت ایران.
٤- دارابودن برك خاتمه خدمت و معافیت.

داوطلبان حائز شرایط فوق‌میتوانند حداکثر تا تاریخ ۲۸ر٦ر٤۹ بدردست داشتن مدرك لازم به اداره کل اجرائی وزارت آبادانی مسکن واقع در خیابان ورزش مراجعه نمایند. م الف ٦۰۷۰

وزارت آبادانی و مسکن

۱-۳ آ-۳٦۹٦۸



یك رپرتاژ استثنائی و مدرن

یك سرگذشت خواندنی وخارق‌العاده

یعقوب لیث

مردی بالاتر ازشکوه تاریخ

ازفردادر مجله جوانان آغاز میشود

تمام قصه‌ها، داستانها و افسانه هائی‌که درباره این مرد بزرك آمده همراه با روشن کردن زوایای تازه دراین سلسله رپرتاژ گرد آمده است.

دوشنبه‌هاشماهم «جوانان» بخوانید


## اسامی قبولشدگان امتحان ورودی آموزشگاه عالی پرستاری رضا شاه کبیر وابسته به جمعیت شیرو خورشید سرخ ایران

اسامی‌قبولشدگان امتحان‌ورودی آموزشگاه عالی پرستاری رضاشاه کبیر ذیلا اعلام میشود.

گروه اول باید در روز ۲۸ شهریور و گروه دوم باید در روز ۱۹ شهریور ماه برای مصاحبه حضوری به محل آموزشگاه واقع در شهر ری جنب آرامگاه مراجعه نمایند.

### گروه اول در روز ۱۸ شهریور ماه ۱۳٤۹

نام خانوادگی و نام

احمد سلطانی‌مهری، اسفندیاری شهلا، امانداز شهین، برادران طباطبائی بهجت السیاره، بهبهانی منیژه، تاجبخش زهرا، جعفری‌پور علوی سیده صفری، جمشیدی درمنی مهین، خادم حسینی‌نسرین، خانعلی متینه، خانعلی مینو، زرگری افشار آفاق، عباسی آذرمیدخت، علوی مقدم معصومه فرشاد اشرائیه، فرمانی طاهره، کرمانی‌ناهید، معلم طبرسی‌طاهره یمینی بهناز، بهنیاهما، پورطاهریان طیبه، حاجی سید جوادی صفری، دانش‌زاد مقدم ام‌البنین، دریع گفتار خمسه مکرمه، دولتی گیتی، دیرنیا حلیمه‌خاتون، رستم زاده مریم، ساداتی سید محله سیده کبری، سعیدی‌هما، سلیمی‌جهرمی منصوره، طباطبائی رفعت، علی آبادی مینو، غفاریان‌پروین، غیاثی پریوش، فرنقلی زهرا، کاهکی توران، کلاچاهی ثابت طاهره، گل کرم‌نی عذرا، مجتبی آباده حجسته

### گروه دوم در روز ۱۹ شهریور ماه ۱۳٤۹

مصطفائی فاطمه، مقدردوست فاطمه، منوچهری فاطمه شیرین، موسوی زینب، مهدوی خانقاه التفات، نیك نفس کرمانی فرح‌انگیز، وکیلی لنگرودی معصومه، آثاری سرخابی رفعت الملوك، آزاد جو طبری رقیه، احقری دلبر، اشرف اکرم، انتظار حجت‌نهادان پوران، بارونی محمدآبادی زهرا، بخمائی طاهره، پاچله کبری، پورفالیز غلامحسین انسیه، جزء تقوی شیرازی‌پریسیما، جوادی اعظم حسنی برزآبادی مولود، حسین‌زاده شیروان‌فریده، خاقانی پروین، رحیمی‌شهیندخت، سعادتمند منشادی شوق انگیز، سید سجادی فروغ السادات، شفیع بیگلی اشرف، صدری شربیانی زینت، ضیاء محمودی فریده، علامه زاده مینو، فردی صدیقه، فردی آزاد رخ اعظم، کاشفیان لیلی، کهنموئی زهرا، کیاست گیتی، مسعودی ملوك، میرزاباقری افخم، میکائیلی‌ستاره، نیك‌زاد فاطمه، واعظ‌پور فاطمه


داستان شورانگیز

محلهٔ پیتون

هرهفته در اطلاعات بانوان

رپرتاژ از عبدالکریم کاوه نماینده اطلاعات درکرمانشاه

هویدا نخست‌وزیر از تاسیسات مجهز کارخانه پشمبافی کشمیر کرمانشاه بازدید نمود

آقای عطاءالله افشار مدیر عامل کارخانجات کشمیر گفت:

# برای ایجاد این واحد بزرگ صنعتی و تولیدی سیصد میلیون ریال سرمایه گذاری شده است

# حد نصاب تولید این کارخانه عظیم سالیانه یک میلیون متر پارچه میباشد

## کارخانه کشمیر کرمانشاه به پیروی از سیاست دولت در مورد گسترش فعالیت های صنعتی در همه نقاط کشور بوجود آمده است

## ماشین آلات مدرن و غول آسای کارخانه کشمیر بازدید کنندگان را تحت تأثیر قرار داد

انقلاب راه گشا و سازنده ششم بهمن سال ۱۳۴۱ بحق بزرگترین تحولی بود که در زندگی فردی و اجتماعی ملت ایران بوقوع پیوست و به یکباره نظام کهن همه روابط نامعقول گذشته را بهم ریخت و راه را برای پیشرفت سریع کشور بسوی ترقی و تعالی هموار ساخت.

تا پیش از آن تاریخ شرایط و مقتضیات خاص اجتماعی که زائیده پاره‌ای اصول غیرطبیعی و متزلزل بود دائره هرگونه فعالیت و تلاشی را تنك و محدود ساخته بود عدم اطمینان و اعتماد به آینده و تا مشخص بودن مبانی روابط اقتصادی موجب میگردید که کمتر صاحب سرمایه‌ای حاضر شود نیروهای مادی و معنوی خود را در راه ایجاد صنایع بزرك و مراکز تولیدی بکاراندازد وهمین موضوع باعث میشد که روزبروز پایه و ارکان اقتصاد و صنعت داخلی سست‌تر شود و هرساله مقادیر زیادی از ثروت کشور بصورت ارز ازمملکت خارج گردد و از این طریق بر ضعف عمومی اقتصاد ملی افزوده گردداجرای اصول منشور انقلاب همزمان با سایر دگرگونیهائی که در روابط کشاورزی و اجتماعی و بهداشتی وفرهنگی بوجودآورد بنای متزلزل اقتصاد کشور را نیز بر شالوده اصول مشخص و متینی استوار ساخت و زمینه‌ای مساعد برای فعالیتهای بزرك صنعتی واقتصادی ایجاد نمود و بخش خصوصی را بطرق گوناگون برای سرمایه گذاریهای موثر و مثمر یاری بخشید.

بوجود آمدن این شرایط موجب شد که گروهی از افراد میهن پرست و مومن باصول انقلاب که تا قبل از ایجاد تحولات ناشی ازاجرای منشور انقلابی شاه ومردم عرصه مناسبی برای فعالیت نمی‌یافتند با اطمینان به آینده‌ای روشن که فرا روی آنها قرار گرفته بود کلیه امکانات و مقدورات خود را برای سرمایه گذاری های بزرك تولیدی بسیج نمایند و به پیروی از سیاست عمومی مملکت یعنی اقتصاد مستقل ملی نیروی خود را در طرق تولید فرآورده‌های صنعتی مورد احتیاج کشور که بتواند بازارهای داخلی را از محصولات مشابه خارجی بی نیاز سازد بکار اندازند و حتی با توسعه فعالیتهای خود به تسخیر بازارهای بین‌المللی بپردازند.

یکی ازاین افرادمومن باصول انقلاب که در دنیای صنعت و اقتصاد چهره‌ای آشنا بشمار می رود آقای عطاءالله افشار مدیر عامل کارخانجات ریسندگی و بافندگی کشمیر و نماینده اطاق بازرگانی و صنایع معادن ایران است که تجربیات چندین ساله خود رابرای تاسیس این کارخانه عظیم بکار برده بطوریکه یکی از عظیم ترین کارخانجات ایران وجهان را بوجود آورده است.

تا پیش از انقلاب از آنجا که صنعت کشور از اصول مشخص و معمولی برخوردار نبود چنانچه فعالیتی نیز در این زمینه انجام میشد در شهرها و نقاط معلومی متمرکز میگردیدحال آنکه شرایط عصر توسعه اقتصادی ایجاب می کرد که آن اصول قدیمی غیر معقول دگرگون شود و همه‌شهر های کشور بطور یکسان از پیشرفتهای تولیدی و صنعتی برخوردار گردند. مبشر این نهضت یعنی توسعه و گسترش فعالیتهای صنعتی در همه نقاط کشور دولت آقای هویدا نخست وزیر فعال و محبوب ایران بود که با الهام از منویات و نیات مقدس شاهنشاه آریامهر بصاحبان سرمایه و افراد خدمتگزار و فعال و مومن بانقلاب توصیه کردند فعالیت خود را بسایر شهرستانهائی که تا آن زمان از درآمدهای صنعتی و تولیدی بهره‌مند نبودند توسعه دهند و یکی از افرادی که پیشقدم اجرای این اندیشه مترقی گردید آقای عطاءالله افشار بود آقای افشار با تجربه عمیق در زمینه صنعت پارچه بافی و ریسندگی به پیروی از این سیاست متین و مستحکم دولت طرح ایجاد یك کارخانه بزرك پشمبافی را درشهر کرمانشاه بمورد اجرا گذاشت که در سفر اخیر آقای هویدا نخست وزیر باستان کرمانشاهان مورد بازدید معظم له وهمراهان قرار گرفت.

آقای هویدا نخست‌وزیر باتفاق آقای شهرستانی استاندار کرمانشاهان مهندس آموزگار وزیرآبادانی ومسکن بطرف سالن پذیرائی کارخانجات کشمیر میروند وآقای عطاءاله افشار مدیرعامل کارخانجات کشمیر آنان را راهنمائی مینماید.

### درکارخانه کشمیر کرمانشاه

بامداد روز پنجشنبه آقای هویدا نخست وزیر و همراهان که برای شرکت در فعالیتهای انتخاباتی انجمنهای شهرستان و استان حزب ایران نوین و بازدید از فعالیت و اقدامات عمرانی و پیشرفتهای اقتصادی و صنعتی بکرمانشاه آمده بودند در محل کارخانه ریسندگی و بافندگی کشمیر حضوریافتند در مدخل این کارخانه بزرك و مجهز که یکی از بزرگترین واحد های صنعتی بخش خصوصی بشمار میرود آقای عطاءالله افشار مدیر عامل کارخانجات پشمبافی کشمیر ضمن خوش آمد طی سخنرانی جامعی چنین اظهار داشت:

جناب آقای نخست وزیر

کارخانه‌ایکه امروز بازدید می فرمائید بر اثر منویات شاهنشاه بزرگمان آریامهر و راهنمائیهای خردمندانه دولت محترمتان که نبایستی صنعت در یك یا چند شهرستان کشور متمرکز گردد و سایر شهرستانهائیکه استعداد های صنعتی دارند در آنجا نیزواحدهای صنعتی بوجود آید. چاکر افتخار دارد که مجری یکی از افکاربزرك دولت کنونی بوده و با سرمایه - گزاری سیصد میلیون ریال که یکصد میلیون ریال آنرا بطور وام از بانك توسعه صنعتی و معدنی ایران گرفته در این شهرستان واحد تولیدی خودمان را در زمینی بمساحت یکصد و سی هزار متر و ساختمانهائی بمساحت ۱۶۲۵۰ متر در این شهرستان از نیمه دوم اردیبهشت سال گذشته شروع ودر اثر جدیت و کمکهای بی شائبه آقای شهرستانی استاندار محترم کرمانشاه و تیمسار سپهبد فرخ‌نیا فرماندهی معظم ارتش یکم هنك پس از گذشت هفده ماه دوران ساختمان و نصب ماشین‌آلات را پشت سر نهاده و محصول آزمایشی خود را ببازار عرضه نموده و قریبا بحد نصاب تولیدخود که سالیانه ششصد هزار متر و قابل افزایش به یك میلیون متر میباشد برساند، بایستی بعرض برسانم که تولیدات این کارخانه عبارتند از.

۱- انواع پارچه های پشمی زنانه ۲- انواع فاستونی برای لباس آقایان ۳- انواع پتو ۴- انواع نخ برای بافت قالی.

و همچنین دارای کارخانه‌ای هست که سالیانه میتواند ۲۵۰۰ تن پشم محصول این استان را شسته و عدلبندی و برای صادرات حاضر نماید در خاتمه استدعا دارم که کارخانه را بازدیدنموده و کارکنان را قرین افتخار و مباهات فرمائید.

جاوید شاهنشاه - زنده وپاینده باد نخست وزیر محبوب. پاینده حزب محترم ایران نوین.

پس ازپایان اظهارات آقای عطاءاله افشار مدیرعامل کارخانجات پشم‌بافی کشمیر آقای هویدا نخست وزیرو همراهان در معیت آقای شهرستانی استاندار استان کرمانشاهان، تیمسار سپهبد فرخ‌نیا فرماندهی ارتش یکم. نمایندگان استان کرمانشاهان در مجلس شورای ملی و گروه کثیری از مسئولین ادارات وموسسات دولتی استان وخبرنگاران ونمایندگان جرایدورادیوتلویزیون از قسمت های مختلف کارخانه بزرك کشمیر کرمانشاه بازدیدبعمل آوردند و در هر قسمت توسط آقای افشار مدیرعامل و کارشناسان و مهندسان کارخانه توضیحات لازم در مورد نحوه کار کارخانه میزان محصول نوع فرآورده ها تعداد کارگران و سایر مشخصات اطلاعات لازم بعرض رسید.

آقای هویدانخست وزیر درتمام قسمت ها با دقت و علاقه خاص به توضیحات مسئولان کارخانه گوش داده و سئوالات مختلفی مینمود و در همه جا از طرز کار کارخانه و مجهز بودن تاسیسات آن ابراز خرسندی ورضایت میکرد و کارگران واستادکاران را موردتقدیر وتشویق قرار میداد.

ضمن بازدید از تاسیسات مدرن کارخانه کشمیر آقای هویدانخست وزیر با آگاهی قبلی از اندیشه‌های شاهد و ستانه و میهن‌پرستانه آقای افشار مدیرعامل کارخانجات کشمیر بایشان توصیه کرد که هتل مدرن و مجهزی بمنظور جلب توریست در میدان پهلوی که در نزدیکی محل کارخانه قرار دارد بوسیله آقای افشار ایجاد شود و ضمنا مشارالیه مساعدت نمایند آقای افشار نظریات آقای نخست وزیر را با علاقمندی پذیرفت و قول داد همانطور که درگذشته دربرنامه های عام المنفعه پیشقدم بوده این بار نیز از کلیه امکانات خویش برای پیشبرد مقاصد عالیه دولت استفاده نماید.

### کارخانه کشمیر. یك واحد بزرك صنعتی

کارخانه پشمبافی کشمیر که روز پنجشنبه مورد بازدید آقای هویدا نخست وزیر قرار گرفت در سه کیلو متری کرمانشاه درزمینی بمساحت یکصد و سی هزار متر برای تاسیس دانشسرای عالی کرمانشاه که یکی از آرزو های دیرین مردم این سامان است مربع ساخته شده که ازاین مقدار در حدود ۱۷ هزار متر مربع زیر بنای تاسیسات کارخانه میباشد.

بنای کارخانه همانطور که آقای عطاءاله افشار مدیرعامل کارخانجات کشمیر در سخنرانی خویش بهنگام بازدید آقای نخست وزیر گفت ازنیمه دوم اردیبهشت ماه گذشته آغاز شده و کلیه عملیات ساختمانی و ایجاد تاسیسات آن درمدت کوتاهی بپایان رسیده است بطوریکه اکنون اولین قسمت از محصولات آن که از طرف بازرگانان داخلی سفارش شده ببازار عرضه گردیده است.

حد نصاب میزان تولید سالیانه این کارخانه بزرك سالیانه ۶۰۰ هزار متر میباشد که بیك میلیون متر نیز قابل افزایش است.

ماشین آلات کارخانه کشمیر کرمانشاه از بهترین و آخرین انواع ماشینهای ریسندگی و بافندگی جهان است واز این لحاظ در ایران ودر خاور میانه بی‌نظیر میباشد. در حال حاضر در حدود ۷۰۰ نفر کارگر زن ومرد و ۲۵ نفر کارمند در قسمتهای مختلف این واحد بزرك صنعتی و تولیدی مشغول کار هستند.

این کارخانه علاوه بر پارچه - های پشمی از بهترین انواع آن قادر است انواع پتوها را تولید نماید و نیز با استفاده از ماشینهای آخرین سیستم ومجهز قادر است ۲۵۰۰ تن پشم را شسته وعدلبندی نموده و برای صادرات آماده‌سازد.

باتوجه باین نکات میتوان بخوبی باهمیت موجودیت کارخانه پشمبافی کشمیر کرمانشاه پی برد. زیرا بوجود آمدن این واحد تولیدی علاوه برآن که مقدار قابل توجهی از نیازمندیهای داخلی را از نظر انواع پارچه و پتو نخ قالیبافی وپشم وغیره تامین مینماید واز این راه مانع خروج ارز کشور میشود موجب شده است که مقدار قابل توجهی کار برای کارگران کشور فراهم آید. واز این طریق نیزدر بالا بردن سطح زندگی فردی و اجتماعی مردم این شهرستان موثر بوده است لازم بیادآوری است که کلیه امور مربوط ببافت پارچه از مرحله شستن پشم و رنك آمیزی آن تامراحل مربوط به نخ ریسی نقشه‌کشی و تولید وبافت پارچه و اتوکردن آن تماما درمحل کارخانه انجام میگیرد واز این لحاظ میتوان گفت کارخانه کشمیر کرمانشاه یك واحد صنعتی مستقل میباشد که نظیر آنرا کمتر میتوان یافت باآنکه این کارخانه هنوزدرمراحل اولیه تولید قراردارد ولی بازرگانان معتبر داخلی و خارجی از هم‌اکنون بااطمینان به سوابق کار و محصول کارخانجات کشمیر سفارشهای بزرگی بکارخانه داده‌اند که بزودی ببازار عرضه خواهد شد و افتخار دیگری برافتخارات صنعتی ایران نوین که تحت‌قیادت رهبرعظیم‌الشان ملت ایران شاهنشاه آریامهر بسرعت مراحل توسعه اقتصادی و اجتماعی را میگذراند افزوده‌خواهد گردید.

آقای هویدانخست‌وزیر باتفاق آقایان جواد شهرستانی استاندار کرمانشاهان، مهندس ستوده وزیرپست و تلگراف، مهندس آموزگار وزیرآبادانی و مسکن تیمسار سپهبد فرخ‌نیافرمانده ارتش یکم و جمعی از معتمدین محلی کرمانشاه وخبر نگاران جریاد به‌محوطه کارخانجات پشمبافی کشمیر میروند.

درپایان بازدید آقای هویدانخست‌وزیر از آقای عطاءاله افشارمدیرعامل کارخانجات پشمبافی کشمیر قدردانی نمود.

آقای هویدانخست‌وزیرو همراهان از نمونه های مختلف پارچه های کارخانه بدقت دیدن نموده و مرغوبیت پارچه ها توجه آنها را جلب کرده‌است تیمسارسپهبد فرخ‌نیا فرمانده ارتش یکم‌نیز در عکس دیده‌میشود.

نخست‌وزیرو همراهان در حال مشاهده انواع پارچه های پشمی مردانه کشمیرو مذاکره با آقای عطاءالله افشار.

# طاسی:

## ۸۵ درصد ریزش های موی سر علاج دارد

باوجودتلاش فوق‌العاده‌ای که دانشمندان طی قرون متمادی‌برای علاج ریزش‌موی سری و جلوگیری از طاسی بخرج داده‌اند هنوز درمان قطعی برای جلوگیری از این آفت همگانی پیدا نشده است واکنون زنان بیشتر از مردان در معرض تهدید طاسی قرار گرفته اند .

چهار هزار سال قبل از عصر ما مصریهای قدیم نیز پیوسته در جستجوی داروی معجزه آسائی بودند که‌بتواند مو های از دست داده آنها را دوباره برویاند . این دارو ها به نوبت از طرف‌کشیش ها و سلمانی ها و کیمیاگران برای مردم عرضه میشود هنوز هم عده‌ای شیاد از این راه نان میخورند .

امروز صرف نظر از«دارو های طبی معجز آسا» که از آزمایشگاه‌های شیادان خارج میشود تا حدی در جلوگیری از ریزش موی پیشرفت هائی نصیب‌دانشمندان شده است. اما برای آنکه این دارو ها به نتیجه برسد باید قبلا علت اصلی ریزش موی معلوم شود . و از هر داروئی را نمی‌توان‌در تمام موارد ریزش موی سر استفاده کرد . باین معنی‌که باید اول علت را پیدا کرد و پس از آن در صدد درمان برآمد .

آزمایش هائی که تاکنون انجام‌شده تنها در موردپانزده در صد طاسی ها علت واقعی ریزش‌موی‌سرشان معلوم‌نشده برای‌این‌عده هیچ راه علاجی نیست ولی در مورد هشتاد در صد بقیه که علت بیماری کشف شده دارو های موثری تهیه شده است .

برای استفاده از این دارو ها باید به پزشك کارشناس رجوع‌کرد تا علت‌اصلی‌طاسی را تشخیص دهد . مثلا در بعضی‌هاکمبود آهنی درخون: و بیماری «دیابت» و کم‌خونی موجب ریزش موی سر می‌شود . ازاین رو مواردرمان هم فرق می کند البته برای کسانی که در اثر استعمال مواد شیمیائی موی سر خود راازدست داده اند هیچگونه امیدی وجود ندارد .

ظاهرا پیوند موی سر که اخیرا در بعضی کشور های اروپائی و آمریکامتداول شده است بهترین وسیله برای مبارزه با طاسی شناخته‌شده است . از: فیگارو

## خون مصنوعی آماده شد

دکتر «رابرت‌گمری» استاد دانشکده پزشکی‌هاروارد برای‌زنده نگهداشتن سلولهای عضوی از اعضای بدن انسان که قرار است بیك نفر دیگر پیوند شود از خون مصنوعی مخصوصی که خودش آن را تهیه می کند استفاده مینماید . ظاهرا نتیجه آزمایش هائی که تاکنون دراین مورد بعمل آمده کاملا رضایت‌بخش بوده است .

دکتر «گری» ضمنا خون مصنوعی جدید را روی حیوانات آزمایشگاهی باموفقیت امتحان کرده است . وی نودودو درصد خون طبیعی این حیوانات را خارج کرده و بجای آن خون مصنوعی ببدن آنها انتقال داده‌است. وحیوانات آزمایشگاهی‌مدتهابااین‌خون مصنوعی‌توانسته‌اند بزندگی خود ادامه دهند . اورور

## مادری آنقدر مبارزه کرد تا فرزند سیاهپوستش که در جنك ویتنام کشته‌شده در گورستان سفید – پوستان بخاك سپرده شد

ماری کمپبل ( عکس‌بالا ) این هفته جنجال و هیاهوی بزرگی در سراسر آمریکا بوجود آورد .

پسر او در جنك ویت‌نام کشته شده بود ولی وطنش حاضر نبود یك وجب زمین برای دفن او در اختیار خانواده‌اش بگذارد زیرا ، قبرستانی که ماری‌میخواست فرزند دلبند خودرا بخاك بسپارد به سفیدپوستان اختصاص داشت ، اما ماری دیگر این توهین را نمی – توانست تحمل کند جوانی که جان خودرا در راه وطن از کف داده جائی برای آرامگاه ابدی نداشته‌باشد! سرانجام وکیل ماری‌توانست اجازه دفن جوان سیاه‌پوست را در گورستان مخصوص سفیدپوستان بگیرد .

در عکس جوان‌سیاه‌پوست وپدر و مادر او دیده می – شوند .

از : فرانس سوآر

## مردان فرانسوی بهترین مشاغل و حقوقها را بخود اختصاص داده‌اند

**درفرانسه ، از هرچهار فرانسوی شاغل ، تنها یك نفرشان بیش از هزار و پانصدفرانك درماه‌پول درمی آورد . این مسئله‌در ارزیابی اخیر موسسه آمار و ارقام ، فرانسه روشن شده است که بزودی بامسائل دیگر وضع حقوقی و استخدامی مردم فرانسه طی کتابی انتشار خواهد یافت .**

این موسسه طی بررسی های خودبه‌این نتیجه رسیده است که درسه سال گذشته رویهم سطح‌زندگی درفرانسه بالا رفته و میزان حقوق ، ۳۳٫۴ درصد بالا رفته است موسسه اظهار عقیده کرده است که نتایج بدست آمده درباره وضع حقوقی و سطح زندگی مردم فرانسه «تکان‌دهنده» است. دربررسی این موسسه همچنین معلوم شده که برخلاف اقدامات انجام شده‌اختلاف فاحش‌بین‌حقوق های مردان و زنان هنوز پابرجاست و مردان در کلیه شئون‌شغلی‌و اجتماعی‌بهترین مشاغل و بزرگترین رقم های حقوق را به خود اختصاص داده‌اند .

**درصد زنان کارگر بی – تجربه ۲۰ مرتبه بیشتر از مردان است و به زنان‌دارای شاغل مدیریت و اداره‌کارگاه ها و غیره ۳۳٫۶ درصدکمتر ازمردان دارای‌مشاغل مشابه حقوق داده میشود .**

زنان حقوق بگیر درفرانسه چهار پنجم جمعیت شاغل فرانسه را تشکیل می دهند. بزرگترین ارقام‌حقوق، دربین زنان حقوق‌بگیر فرانسه به زنان و دختران کارآموز تعلق میگیردو به زن‌یا دختر کارآموز درفرانسه ، ماهی در حدود ۴۷۰ فرانك پرداخته می شود علت این است که موسسات وصاحبان صنایع فرانسه ترجیح‌میدهند که دختران و زنان جوان را خودتعلیم‌دادهو بجای‌جوانان و مردان کم سال که باید بالاخره تکلیف خدمت وظیفه خود را روشن کنند آنهارا درموسسات خودمشغول کار می کنند . ابزرور

ژاکی مینی‌روپ را ترجیح میدهد

ژاکی اوناسیس و خواهرش «لی‌رازویل» در خیابان های لندن ، ژاکی اوناسیس که اخیرا وارد انگلستان شده است مینی‌ژوپ راظاهرا به ماکسی‌ژوپ ترجیح میدهد و از اینکه آزادانه با مینی ژوپ در خیابانهای لندن گردش میکندخوشحال‌است. عکس از: دیلی‌اکسپرس

## اسرار تازه در مورد قرصهای عقیم کردن مردان

**دکتر «ادوارد تبلر» استاد دانشکده‌پزشکی«لوس‌آنجلس» درموردقرص‌های‌ضدآبستنی اسرار تازه‌ای را فاش کرده است . اومیگوید شیمی‌دانان نخست داروئی تهیه کرده بودندکه مردان‌را بطورموقت عقیم میکردهمانطور که‌بانوان امروزه با خوردن قرصهای معمولی ضدآبستنی عقیم می شوند و چندنفر حاضرشدند بعنوان داوطلب این قرص‌ها را آزمایش کنند . که یکی‌از آنها یك‌راننده تنومندکامیون بود .**

او درحالی که یکی ازاین قرص‌ها راخورده بوددروسط راه کامیون خود را جلو مهمانخانه‌ای متوقف ساخت‌و ضمن ناهار یك بطری آبجو نیز بشکم خود سرازیر کرد. یك ساعت بعدماموران پلیس راه او را بازداشت کردند . زیرا او بااین یك بطرآبجو مست‌مست شده‌بوده‌و کامیون راوارد اتوبان مخصوص اتومبیل های سواری نموده و جاده را بند آورده بود .

باین ترتیب معلوم شد که شیمی‌دانان یك‌چیزرا درباره قرص های مخصوص مردان فراموش کرده‌اند و آن‌این که اگر کسی از این قرص ها بخورد حتی با یك قطره الکل سیاه مست میشود و کنترل خود را بکلی از دست میدهد و از همان جا بود که تهیه قرص های مخصوص مردان متوقف شد ولی تلاش دانشمندان برای‌کشف‌داروئی که‌باالکل سازگار باشد ادامه دارد . تنها یك انستیتوی امریکائی درسال جاری در حدود ۲میلیون تومان‌دراین راه خرج کرده است .

**«بنیاد فورد» نیز از سال ۱۹۵۲ بیش‌از ۳۵ میلیون تومان برای پیدا کردن چنین داروئی دراختیار پژوهندگان دانشگاه «لیورپل» قرار داده است .**

تاسالهای‌اخیر دانشمندان تمام کوشش خود را در راه تهیه قرص های ضدآبستنی مخصوص مردان بکار می – بردندو دراین راه بطوری‌که میدانیم موفقیت کامل بدست آورده‌اند ولی‌اکنون‌و بتدریج متوجه میشوند که استعمال مداوم این قرص ها ناراحتی هائی برای بانوان بوجودمی آورد . اما پزشکان به این عقیده‌اند که تهیه قرص برای مردان بمراتب انسانی‌تربوده نتیجه قاطع تری بدست خواهد داد بدون آنکه برای سلامت آنها زیان‌بخش‌باشد. باشد .

**اگر موضوع عقیم کردن دائمی‌بود مسئله تاکنون حل میشد.بااستعمال‌هرمون های نریا ماده طی چند هفته مرد کاملا عقیم میشود . و این مسئله‌روی حیوانات بانتیجه کاملا مثبت آزمایش شده است البته مردان هرگزقبول نمی کنند که از هرمون ماده یا «استروژن» که به پستان هاوصدا حالت‌زنانگی میدهد استفاده کنند . درحالی که هرمون نریا «اندروژن» ، هیچگونه صدمه یا ناراحتی بوجود نمی آورد . از این هرمون‌گاهی‌در مواردناتوانی جنسی هم استفاده میشود. ولی‌استعمال هرمون های‌نر از راه دهان تاثیری ندارد و باید حتما تزریق‌شود و برای آن که تزریق روزانه باعث زحمت نشود اکنون شیمی‌دانان‌مشغول‌تهیه «اندروژنی» هستند که بایك بار تزریق‌در ماه مراد حاصل شود .**

فیگارو

از خبرنگار اطلاعات درتبریز

## ۹۶۲۶۶ نفر از جهل و بیسوادی در آذربایجان‌شرقی نجات یافته‌اند

آقای سرلك استاندار آذربایجان

برای اینکه هم‌میهنان عزیزاز فعالیت کمیته پیکار با بیسوادی‌در استان آذربایجان شرقی مستحضر شوند با آقای سرلك استاندار آذربایجان ملاقاتی شد و ایشان‌در پاسخ سئوالات‌توضیحاتی دادندکه در زیر از نظر خوانندگان گرامی میگذرد :

سئوال ۱– ممکن است‌بفرمائید کمیته پیکاربابیسوادی آذربایجان شرقی برچه مبنا و اصولی‌فعالیت های خود را در این استان دنبال میکند و هدف اصلی و اساسی چیست ؟

جواب – قبل‌از آغاز مطلب‌باید بگویم هراجتماع موقعی دراجرای برنامه های اقتصادی و اجتماعی و عمرانی توفیق کامل حاصل خواهد نمود که اکثریت افراد متشکله آن اجتماع به سلاح‌علم و دانش مجهز بوده و کلیه افراد آن بدون استثناء اقلا از نعمت خواندن و نوشتن بهره‌مند بوده باشند . روی این اصل مسلم شاهنشاه آریامهر پرچمدارنهضت مبارزه با بیسوادی با توجه‌بضرری که وجود افراد بیسواد متوجه اقتصاد جوامع بشری می‌نماید سران ممالك جهان را مخاطب‌قرار داده در پیام دوم آبانماه ۱۳۴۳ چنین فرمودند . وجود بیش ازیك میلیارد نفر بیسواد مرادف است با اتلاف انرژی عظیم که بیش‌از یك ثلث از افراد بشر که بطور قاطع در میان آنها استعداد های خلاقه فراوانی وجود دا. و زیانی را که از بیحاصل ماندن این نیرو نصیب تمام جامعه انسانی میشود با هیچ‌رقمی نمیتوان سنجید وفقط میتوان گفت که ادامه این وضع دنیای حال و آینده را از نتایج بزرگترین سرمایه‌گزاری‌اقتصادی بشر محروم می‌سازد و برای رفع این نقیصه بزرك پیکار مقدس مبارزه جهانی بابیسوادی راپیشنهاد میفرمایند و در حالی که خود پیشاپیش همه مردم در امر مبارزه‌با بیسوادی قرار میگیرند اضافه‌می نمایند که انجام برنامه های دیگر مملکتی موکول بانجام امر مبارزه با بیسوادی است ، برای حصول نتیجه از پیکاری که آغاز شده است در پیام روز پیکار جهانی‌با بیسوادی شهریورماه سال گذشته به کلیه سازمانهای ملی و دولتی توصیه فرمودند که با کمیته های ملی پیکار با بیسوادی معاضدت و همکاری نمایند .

سئوال ۲– ممکن است‌بفرمائید نتیجه فعالیتهای سالهای اخیر چه بوده است و کلا چه نتایجی ازاین فعالیتها بدست آمده و تاکنون‌از طریق کمیته پیکار با بیسوادی استان چند نفر باسواد شده‌اند؟

جواب–باتوجه‌بامریه‌شاهنشاه کمیته ملی‌پیکار با بیسوادی آذربایجان شرقی خوشوقت است که‌به پیروی از منویات ملوکانه و تحت توجهات والاحضرت شاهدخت اشرف پهلوی و در نتیجه همکاری اعضای محترم کمیته‌ها و تلاش‌و کوشش مجریان برنامه و حسن استقبال مردم توانسته است‌توفیق بیشتری در امر مبارزه بابیسوادی بدست آورد . بطوریکه در سال تحصیلی جاری در ۱۷۱۷ کلاس پیکار با بیسوادی ۶۵۵۵۶ نفر نوآموز زن و مرد در کلاس های دوره اول و دوم زیرنظر ۱۳۳۲نفر معلم سرگرم تحصیل بودند و ۳۵۰۸ تن از نوسوادان نیزپس‌از اتمام دوره تعلیمات مخصوص‌پیکار با بیسوادی در ۱۲۵ کلاس‌تکمیلی مشغول تحصیل برای بالا بردن سطح معلومات خود و شرکت‌در امتحانات نهائی دوره ابتدائی بوده‌اند .

علاوه برعده‌ای که هم‌اکنون در کلاس‌های‌درس مشغول‌تحصیل هستند در عرض یکسال تحصیلی ۲۳۸۱۹ نفر در امتحانات پایان دوره اول و ۱۳۹۱۷ نفردرامتحانات پایان دوره دوم پذیرفته شده‌اند که تعداد کل پذیرفته‌شدگان دوره اول و دوم کلاسهای‌پیکاربا بیسوادی از بدو تشکیل کمیته در آذربایجان شرقی تاکنون بالغ بر ۹۶۲۶۶ نفر بوده است که در حقیقت باید گفت بازده کار سه ساله پیکار در آذربایجان نجات ۹۶۲۶۶ نفر از هم‌میهنان از جهل و بیسوادی بوده است بطوریکه هم‌اکنون اینعده میتوانند با استفاده از کتابهای آسانی که توسط کمیته جهانی پیکار با بیسوادی برای مطالعه نوسوادان چاپ‌و منتشرمیشود سطح معلومات خود رابالابرده واز آخرین‌اطلاعات علمی و فنی مربوط به شغل و حرفه خود آگاهی حاصل نمایند

سئوال ۳– ممکن‌است بفرمائید برنامه‌ای که برای سال تحصیلی بعد دارید چیست‌و تاچه حدوسعت خواهد داشت و فشار برنامه روی چه موضوع بخصوصی متمرکز خواهد شد ؟

جواب – امر پیکار با بیسوادی مخصوصا در روستا هائی‌که فاقد مدرسه روزانه می‌باشند ، در درجه دوم ، بموازات تعلیم خواندن و نوشتن توجه مخصوصی به زبان آموزی خواهیم داشت چون با توجه به مشکلات ناشی از وجود زبان‌محلی اتخاذتدابیر بخصوصی برای گسترش هرچه‌بیشتر مکالمه بزبان فارسی در درجه اول اهمیت قرار دارد و بدین‌منظور از مهرماه ۴۹ روزانه مدت نیمساعت بساعات کار کلاسهای پیکار با بیسوادی اضافه شده است که این‌نیمساعت فقط صرف مکالمه و تعلیم زبان آموزی خواهد شد باتوجه به فداکاری و بذل مساعی کلیه مسئولین کمیته ها مخصوصا معلمانی که‌عهده‌دار تدریس‌وتعلیم بیسوادان بوده و در حقیقت پیشقدمان و مجریان اصلی این پیکار مقدس هستند امیدواراست در سال تحصیلی بعد شاهدموفقیت های بیشتری باشیم و بتوانیم در انجام وظیفه‌ای که در این پیکار مقدس بعهده گرفته‌ایم توفیق کامل بدست آوریم .

### اطلاعیه مرکز آزمون‌شناسی

## درباره‌مسابقه‌ورودی آموزشگاه‌فنی آزمایشگاهی وزارت بهداری

بقیه از صفحه اول

مشهد ، شیراز ،اصفهان ، تبریز از طریق‌مسابقه و مصاحبه انتخاب خواهد کرد.

**مواد امتحانی :**

۱–طبیعی ، فیزیك شیمی ضریب ۳
۲– زبان فارسی ضریب ۱
۳– زبان خارجه (انگلیسی،فرانسه )ضریب۱

**شرایط ثبت نام :**

۱– داوطلبان باید دارای دیپلم کامل‌متوسطه در رشته طبیعی یاریاضی باشند.
۲– داوطلبان باید از سلامت جسمانی برخوردار باشند و نقص عضو موثر در کار آزمایشگاهی نداشته باشند.
۳– داوطلبان متولد سال ۱۳۲۴ به بعد می توانند درمسابقه ورودی شرکت نمایند .
برای ثبت نام داوطلبان : باید فرم زیر را تکمیل کرده و در تاریخ ۷ شهریور ماه به‌نشانی مرکز آزمون شناسی (تهران خیابان : نادرشاه جنب کوی عدل ) ارسال دارند. به مدارکی که بعد از ۲۲شهریور ماه بمرکز آزمون شناسی برسد ترتیب‌اثر داده نخواهدشد

### مرکز آزمون‌شناسی

اینجانب دارای شناسنامه شماره صادره از
متولد سال ۱۳ دارای دیپلم کامل متوسطه در رشته آشنابه
زبان انگلیسی فرانسه مقیم شهرستان

داوطلب شرکت در مسابقه ورودی‌آموزشگاه فنی آزمایشگاهی وزارت بهداری هستم ، در صورت قبول شدن مایلم در یکی از مراکز آموزشی زیر که با علامت ضربدر مشخص کرده‌ام ادامه‌تحصیل دهم.

تهران بابل مشهد شیراز اصفهان تبریز بضمیمه‌این تقاضا نامه مدارك زیر را ارسال میدارم :

۱– قبض رسید بانك ملی ایران به مبلغ۵۰۰ ریال به حساب شماره ۷۴۸ مرکز آزمون‌شناسی.
۲– فتوکپی دیپلم کامل متوسطه.
۳– فتوکپی شناسنامه.
۴– چهار قطعه عکس ۴×۶

نشانی : شهر خیابان خیابان کوچه
شماره منزل شماره منزل
تاریخ تنظیم محل امضاء

تذکر : وجه ثبت نام بهیچوجه مستردنخواهد شد.

**شرایط اختصاصی آموزشگاه :**

۱– در دوره دو ساله آموزشگاه دانشجویان ۷۵ واحد درسی را باید بگذرانند .
۲– ساعات تدریس در آموزشگاه صبح‌وعصر می باشد.
۳– دانشجویان باید تعهد نمایند که برای مدت چهار سال پس از فراغت از تحصیل در هر محل و شرایطی که وزارت بهداری تعیین مینمایدخدمت نمایند.

**محل توزیع کارت ورودی و تاریخ بر گزاری امتحان :**

کارتهای ورودی داوطلبان در روز های ۲۵و ۲۶ شهریور ماه در مرکز آزمون شناسی توزیع میگردد امتحان در روز جمعه ۲۷ شهریور ماه برگزار خواهدشد و محل اجرای امتحان در روز توزیع کارت باطلاع داوطلبان خواهدرسید. م‌الف ۶۱۵۶ آ–۳۷۵۳۰

بمناسبت آغاز سال تحصیلی

# کفش ملی

# قیمت‌ها را مشکنند

MELLI SHOE

## قیمتهای جدید

### بچگانه

| | | |
|---|---|---|
| بهار پسرانه | ۴ - ۵ | ۱۲۰ ریال |
| بهار دخترانه | ۴ - ۵ | ۱۵۰ » |
| بهار پسرانه | ۶ - ۸ | ۱۴۰ » |
| بهار دخترانه | ۶ - ۸ | ۱۷۰ » |
| ایرما | ۳ - ۵ | ۱۴۰ » |
| ایرما | ۶ - ۸ | ۱۶۰ » |
| میلو | ۶ - ۸ | ۱۷۰ » |
| میلوبت | ۶ - ۸ | ۲۲۰ » |
| بهاربت | ۶ - ۸ | ۱۷۰ » |

### دخترانه

| | | |
|---|---|---|
| دورما | ۹ - ۱۱ | ۱۶۰ » |
| دورما | ۱۲ - ۱ | ۱۸۰ » |
| ژانت | ۹ - ۱۱ | ۲۰۰-۲۲۰ » |
| ژانت | ۱۲ - ۱ | ۲۴۰ » |
| اِما | ۹ - ۱۱ | ۲۰۰-۲۲۰ » |
| اِما | ۱۲ - ۱ | ۲۲۰-۲۴۰ » |

### پسرانه

| | | |
|---|---|---|
| دورما | ۹ - ۱۱ | ۱۹۰ » |
| دورما | ۱۲ - ۱ | ۲۲۰ » |
| دورمابُت | ۹ - ۱۱ | ۲۴۰ » |
| دورمابُت | ۱۲ - ۱ | ۲۶۰ » |
| دانیل | ۹ - ۱۱ | ۲۰۰ » |
| دانیل | ۱۲ - ۱ | ۲۲۰ » |
| دانیل | ۲ - ۳ | ۲۵۰ » |
| دانیل | ۴ - ۵ | ۳۰۰ » |
| کاپیتان | ۹ - ۱۱ | ۲۲۰ » |
| کاپیتان | ۱۲ - ۱ | ۲۴۰ » |
| کاپیتان | ۲ - ۳ | ۲۶۰ » |
| کاپیتان | ۴ - ۵ | ۳۰۰ » |
| کابت | ۹ - ۱۱ | ۲۶۰ » |
| کابت | ۱۲ - ۱ | ۳۰۰ » |
| کابت | ۲ - ۳ | ۳۲۰ » |
| کابت | ۴ - ۵ | ۳۵۰ » |
| دیکنز | ۲ - ۳ | ۲۴۰ » |
| دیکنز بدون بند | ۲ - ۳ | ۲۵۰ » |
| دیکنز | ۴ - ۵ | ۲۸۰ » |
| دیکنز آخوندی | ۴ - ۵ | ۲۸۰ » |
| مکزیکو | ۹ - ۱۱ | ۲۰۰ » |
| مکزیکو | ۱۲ - ۱ | ۲۲۰ » |
| مکزیکو | ۲ - ۳ | ۲۴۰ » |
| مکزیکو | ۴ - ۵ | ۲۸۰ » |
| دیکنزبت | ۲ - ۳ | ۳۰۰ » |
| دیکنزبت | ۴ - ۵ | ۳۲۰ » |

| | | |
|---|---|---|
| دندی ساده | ۹ - ۱۱ | ۲۲۰ ریال |
| دندی پرفوره | ۹ - ۱۱ | ۲۴۰ » |
| دندی ساده | ۱۲ - ۱ | ۲۴۰ » |
| دندی پرفوره | ۱۲ - ۱ | ۲۶۰ » |
| دندی ساده | ۲ - ۳ | ۲۶۰ » |
| دندی پرفوره | ۲ - ۳ | ۲۸۰ » |
| دندی ساده | ۴ - ۵ | ۳۰۰ » |
| دندی پرفوره | ۴ - ۵ | ۳۲۰ » |
| دندی بت | ۲ - ۳ | ۴۰۰ » |
| دندی بت | ۴ - ۵ | ۴۶۰ » |
| برمودا | ۹ - ۱۱ | ۲۵۰ » |
| برمودا | ۱۲ - ۱ | ۲۸۰ » |
| برمودا | ۲ - ۳ | ۳۲۰ » |
| برمودا | ۴ - ۵ | ۳۵۰ » |

### زنانه

| | | |
|---|---|---|
| ترودیپ | ۴ - ۶ | ۲۴۰ » |
| مارتا پشت بسته | | ۲۶۰ » |
| مارتا بندی | | ۲۴۰ » |
| مارتا اکسفورد | | ۲۸۰ » |
| مارتا بسته | | ۳۰۰ » |
| کلت بسته | | ۲۰۰ » |
| کلت باز | | ۲۶۰ » |
| کلت | | ۳۰۰ » |
| هیلدا | | ۳۴۰ » |
| کومت | | ۳۲۰ » |
| آنیتا | | ۳۶۰ » |

### مردانه

| | |
|---|---|
| پدروس | ۳۶۰ » |
| مرکوری | ۳۵۰ » |
| مرکاسپرت | ۳۸۰ » |
| سولیکا | ۳۸۰ » |
| لوگانو | ۳۶۰ » |
| کاپری | ۳۸۰ » |
| اتوسترادا | ۴۰۰ » |
| ایوان | ۴۰۰ » |
| تورینو ساده | ۴۰۰ » |
| تورینو اکسفورد | ۴۵۰ » |
| تورینو کشدار | ۴۶۰ » |
| تورینو بت | ۶۰۰ » |
| آرماندو | ۴۶۰ » |
| برمودا | ۵۰۰ » |
| اپنکابت | ۴۵۰ » |
| پوتین فلکسیبل | ۵۰۰ » |
| برمودا بت | ۶۰۰ » |
| یه یه | ۳۸۰ » |

دورما ۱۹۰ ریال

هیلدا ۳۴۰ ریال

اتوسترادا ۴۰۰ ریال

یه یه ۳۸۰ ریال

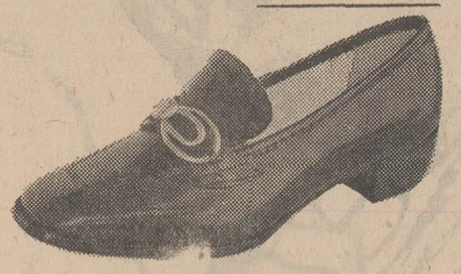

آنیتا ۳۶۰ ریال

ایرما ۱۴۰ ریال

بهار ۱۴۰ ریال

ژانت ۲۲۰ ریال

اِما ۲۲۰ ریال

دندی ۲۴۰ ریال

# کفش بهتر باقیمت کمتر

فروشگاههای کفش ملی در سراسر کشور از ساعت ۷ صبح روز دوشنبه ۱۶ شهریورماه کفش ملی را باقیمت های جدید در اختیار هموطنان عزیز میگذارند.

# دولت شوروی کشتی مخصوص برای مسافرت والاحضرت اعزام داشته است

## چهل سال قبل در همین روز

از طرف دولت شوروی کشتی مخصوصی جهت مسافرت والاحضرت ولایتعهد به بندرپهلوی اعزام شده و نماینده روزنامه اطلاعات در بندرپهلوی تفصیل ورود کشتی جنگی مزبور را چنین اطلاع میدهد :

پاکروان

آقای پاك روان سفیر کبیر و آقای میرزااحمدخان قونسول عشق‌آباد و ژنرال قوکین فرمانده اول کورپرس روس وخانم ژنرال قوکین و یك صاحب‌منصب و ۱۶ نفر نظامی روس با کشتی موسوم به ( پالیمان ) دوساعت بعد از ظهر برای استقبال موکب والاحضرت و مسافرت ایشان وارد بندرپهلوی گردید .

### استخلاص محبوسین ایرانی

بر طبق اطلاع حاصله در این موقع که والاحضرت ولایتعهد برای تکمیل تحصیلات عازم اروپا و ازطریق روسیه عزیمت میکنند و از طرف دولت اتحاد جماهیر شوروی تصمیم گرفته شده است از نقطه نظر احترام مقام ولایتعهد ایران و بمناسبت استقرار روابط حسنه بین دولتین و ملتین ایران و شوروی علاوه از تجلیل و احترامات لازمه دیگر ، کلیه محبوسین ایرانی را که برحسب رای صادره از محاکم شوروی توقیف شده‌اند مستخلص نمایند . بدیهی است اقدام فوق‌الذکر بر روابط حسنه و ودادیه طرفین می افزاید .

### معادن شمشك بصورت موسسه تجارتی

در مجلس شورای ملی تقاضای اداره کل صناعت برای اداره کردن معدن شمشك مثل یك موسسه تجارتی بدون رعایت مقررات مربوطه بامور مالی و اداری دولت با سرمایه بیست هزار تومان بصورت استقراض مطرح گردید .

وثوق

آقاه سید مرتضی وثوق گفت ما خود میدانیم که دولت نمی تواند این قبیل کار هائی که باید بدست مردم انجام شود مطابق صرفه صورت بدهد ، بنابراین آقای فرخ توضیح بدهند که آیا این فکر عملی است یا نه ؟

فرخ

آقای فرخ رئیس کل صناعت گفت مبلغ پیشنهادی قرض می شود که تا آخر سال جاری مستهلك شود و نظر اینست که دچار قوانین محسبات عمومی وغیره نباشیم و بصورت تجارتی عمل کنیم . تهرانی گفت اگر شما آقای میرزاحسین‌خان ۲۰ هزار تومان را بگیرید و ذغال سنك رادر بیاورید و بفروشید و از عایداتش وجه مزبور را مستهلك سازید چه اثری دارد؟ ذغال سنك مثل نان و آب مورد احتیاج مردم است و باید در دسترس مردم باشد ، اینکه میگوئید مثل امور تجارتی اداره بشود عملی نخواهد بود .

تهرانی

آقای دکتر طاهری مخبر کمیسیون گفت مقصود اداره صناعت این است که ازقانون محاسبات عمومی موضوع را خارج کند که دیگر برای احتیاجات جزئی مجبور به مناقصه دادن وغیره نباشد والا همانطوری که امور معدن جریان داشته پیش خواهد رفت .

دکتر طاهری

آقای فرخ باردیگر توضیح داد مبلغی که تقاضا شده بعنوان اعتبار متحرك است که بعد مسترد خواهد شد و در قسمت امور تجارتی هم اگر غیراز این میخواستیم عمل نمائیم دچار اشکالات محاسباتی میشدیم و نتیجه نمی گرفتیم .

دشتی

آقای دشتی گفت این اقدام محتاج بلایحه جدید نبود و با ۴۰ هزارتومان هم نمیشود معدن شمشك را اداره کرد.

### اخطار نظمیه مملکتی برانندگان

دنباله مقررات جدید راهنمائی و رانندگی :

ب - هر یك از رانندگان در ظرف مدت یکسال شش تقصیر از قبیل سرعت سیر بیش از حد معینه ،از سمت راست حرکت نکردن ، موقع نزدیك شدن به پیاده رو و کوچه و سر چهارراه ، بوق زدن ، از روی پل کوچه هاو نقاطی که عبور وسایط نقلیه ممنوع است عبور کردن ،برخلاف جهات معینه سیر کردن،خرابی ادوات موتور و ترمز ،راندن اتومبیل هائی که ترمز نداشته باشد ، نداشتن چراغ جلو و نمره جلو و عقب ،اضافه بر ظرفیت بار و مسافر قبول کردن ، بدون معینه کار کردن ، اتلاف حیوانات بواسطه سرعت ، مسابقه اتومبیل رانی بدون اجازه مخصوص نظمیه ، مسابقه در معابر ،دادن رل ماشین به کسی که دارای تصدیق نباشد ، امتناع ازارائه تصدیق به مامورین پلیس ، نداشتن هیچ قسم بوق ،موقع تلاقی بچپ رفتن ،ازسمت چپ و بدون خبر داخل کوچه شدن، نداشتن ترمز دستی ، میزان نبودن ترمز ها یا کار کردن ترمز به یك چرخ ،مرتکب تقصیر شوند تصدیق رانندگی آنها برای مدت یکسال توقیف و پس از استرداد در صورتی که مجددا مرتکب شش تقصیر در مدت یکسال دیگر شوند تصدیق آنها بکلی ضبط و ازشغل رانندگی اتومبیل محروم میشوند .

ج - هر یك از رانندگان اتومبیل که برای اولین دفعه در حالت مستی راننده اتومبیل شوند برای اولین دفعه ارتکاب ، تصدیق آنها برای سه ماه توقیف میشود و در صورت تکرار برای دفعه دوم مدت توقیف تصدیق یکسال و در دفعه سوم تصدیق او بطور دائم ضبط میشود .

د - در صورتی که شوفری در محکمه جنحه از نقطه نظر رانندگی اتومبیل محکوم شود تصدیق او برای مدت دو سال توقیف میشود و در صورت تکرار محکومیت در محکمه جنحه تصدیق او بطور دائم ضبط خواهد شد .

در صورت محکومیت در محکمه جنحه یا در دیوان عالی جنائی از نقطه نظر رانندگی اتومبیل تصدیق بطور کلی ضبط میشود . تشکیلات کل نظمیه مملکتی .

نقل از اطلاعات پانزدهم شهریورماه ۱۳۱۰

---

# بکام کاسه‌لیسان

از : مسعود فقیه

انتقاد

کاسه‌لیس ، اسم فاعل از مصدر کاسه لیسیدن و در حقیقت همان کاسه لیسنده است که (نده) از آخر آن حذف شده ..

درصورت ظاهر این کلمه با معنائی که از آن مستفاد میشود باید به کسانی اطلاق گردد که پس‌از خوردن غذا کاسه وبشقاب را می‌لیسند.

این لیسیدن ممکن است، بعلت گرسنگی وافر باشد در این صورت کاسه‌لیسی عرض است یا بعلت گرسنگی ذاتیست که کاسه لیسی باید کلمه‌ای مرادف و همطراز لئامت و خست زاید باشد .

اما در عرف عام کاسه - لیس بدو جماعت اطلاق میشود که در بعضی جهات ازلحاظ معنی با مفهوم لغوی کلمه رابطه دارد و دربعضی جهات رابطه‌ای بین معنی و برداشت مردم ازاین کلمه وجود ندارد.

نخست کاسه‌لیس به جماعتی اطلاق میشود که روزگار به چاپلوسی وتملق میگذراند و جیره‌خوار دیگری و ریزه‌خوار خوان دیگری هستند .

دوم کاسه‌لیس به کسانی میگویند که مدام در پی فرصت مناسب هستند تا بتوانند خلق را بدوشند و برموجودی کیسهٔ صاحب‌مردهٔ خود بیافزایند .

مصراع : « سودی ببرند و لفت‌ولیسی بکنند !»

توجه بهمین جمع اخیر است که این شعر بصورت ضرب‌المثل سائره در بین مردم وجود دارد .

بیت :

تغاری بشکند ماستی بریزد
جهان گردد بکام کاسه‌لیسان

باآنکه هرسه دستهٔ کاسه لیس فراوان یافت میشود :

هم آنها که ذاتا گرسنه هستند ولئیمند و بقول عوام‌الناس ندید بدید و هم آنها که چاپلوسند و ریزه‌خوار خوان دیگران و هم آن دسته که سود جویند و مفتخور ، منظور ارادتمند دیرین وراقم این سطور ازعنوان کردن این مطلب همانا دستهٔ اخیر است که این‌الوقتند و منتظر فرصت تاآنکه تغار مردم بشکند و ماست دیگری بریزد تا آنها به نوائی برسند .

این جمع بنا به خصلت ذاتی خود آنقدر قدرت و توانائی ندارند که تغار کسی را بشکنند و یا قیصریه را بخاطر دستمالی به آتش بکشند ولی بخاطر یك دستمال بدشان نمی‌آید که قیصریه دچار آتش‌سوزی شود .

معروفست که خری در حال نزع افتاده بود ، سگی نشسته ومنتظر بود تاخر بمیرد و او شروع بخوردن جسدش کند ...

خر که حالت نزع را هم بی‌سرخر ! ندید ناراحت روی به‌سك کرد و گفت رفیق بیخود نشسته‌ای ، من تاروز شنبه نمی‌میرم .

سك گفت : ناراحت نباش من تا روز یکشنبه بیکارم !

بهرحال کاسه‌لیس جماعت همیشه تاروز یکشنبه بیکار است ...

مخلص کلام ، اجازه بفرمائید به‌اصل مطلب بپردازم و جماعتی از کاسه‌لیسان نوع سوم را حضور مهرظهورتان معرفی کنم .

مسئله‌ای که همیشه مطرح بوده و هنوز هم هست . کنترل سرعت وسایط نقلیه در جاده‌هاست و برای اینکار تاکنون انواع واقسام تمهیدات بکار رفته ولی هیچکدام کاملا موثر نبوده است و در این میان از جنك و گریز پلیس راه و رانندگان متخلف تنها عده‌ای کاسه‌لیس سود برده و میبرند .

مخلص شما، در حال حاضر ساکن گرگان است و به اقتضای حرفه خود گاه و بیگاه در سفر . در اثنای همین مسافرتها متوجه شدم که با همهٔ کنترلی که مامورین پلیس راه دارند باز رانندگان باسرعتی بیش از حد مجاز میرانند . بررسی این مطلب سرنخی بدست داد و بهرحال باین نتیجه رسیدم که جهان بهرحال به کام همانهاست که عرض کردم.

فی‌المثل از تهران تا گرگان در مناطق جاجرود، آمل ، شاهی ، ساری و نوکنده (حدواسط راه به بهشهر - گرگان) پاسگاه پلیس راه مستقر است .

در این پاسگاهها کارت ها یا کتابچه های مخصوص رانندگان وسایط نقلیه کرایه‌ای را امضاء میکنند و باصطلاح ساعت می‌زنند تا در پاسگاه بعدی معلوم شود این راننده مسافت بین دو پاسگاه را در چه زمانی طی کرده است و اگر سرعت حاصله از تقسیم مسافت بر ساعت بیش‌از سرعت مجاز باشد راننده جریمه میشود و تصدیقش در صورت تکرار تخلف توقیف میگردد .

مدتها کنترل پلیس راه‌در همین حد بود ولی این کار نه تنها از سرعت رانندگان کم نکرد بلکه عملا بنفع کاسه‌لیسان یعنی کافه های بین راه تمام شد . چه‌راننده باسرعت هرچه تمامتر در راه حرکت میکرد . منتهی جلوی یکی از کافه های بین راه مدتی توقف مینمود تاسر وقت قانونی به پاسگاه بعدی برسد .

کافه های بین راه نیز از این‌وضع حداکثر استفاده را برده و میبرند چه‌تابع‌هیچ شهر و شهرداری نیستند . نرخشان نسبت عکس با انصافشان دارد و انصافشان هم بسیار کم است .

از طرف دیگر کتابچه هائی که به رانندگان داده میشود ، شایددر اصل‌بیش‌از یکی دو ریال ارزش‌نداشته باشد ولی این کتابچه‌ها را با قیمتی بمراتب بیش از ارزش آن به رانندگان می فروشند و با اینکه در این کتابچه مشخصات راننده و مشخصات گواهینامه اوضبط است ولی پلیس راه هرگز آنرا بجای گواهینامه نمی‌پذیرد . بااینحال معلوم‌نیست چرا باید این کتابچه‌قیمتش بیش‌از حد متعارف باشد ؟ مگر قبول کنیم که بایدجهان بکام کاسه‌لیسان بگردد .

پلیس راه چون کارت ها را کافی‌ندانست تصمیم گرفت برروی وسایط نقلیه‌دستگاه های سرعت سنج نصب کند، دستگاه سرعت سنج ابتدا روی اتوبوسها و بعد روی مینی‌بوسها و دست آخر بر روی سواری های کرایه نصب شد .

این‌وسیله سرعت نمائی است که زیر آن کاغذی مخصوص نصب میشود و حرکت عقربه سرعت‌نما با سوزن خود روی آن کاغذ خط میاندازد .

در پاسگاه بررسی‌میشود که حداکثر سرعت اتومبیل چه بوده است . برخی از این سرعت سنج ها فقط یك سوزن سرعت‌نما دارد که رانندگان در جلوی سوزن آن یعنی درپشت دستگاه‌یك فیلتر سیگار میگذارند و از حرکت آن جلوگیری‌میکنند و در حالیکه باسرعت صد کیلومتر در ساعت می‌رانند سوزن فقط تا ۶۰ کیلو متر در ساعت نشان میدهد .

برخی دیگرازاین سرعت سنج‌هاعلاوه‌برسوزن‌سرعت‌نما سوزن ساعت هم دارد یعنی دستگاه مرکبی‌است ازساعت (مدت حرکت)وسرعت سنج. رانندگان برای این دستگاه نیز پس‌از یکی دو روز راهی یافتند و آن کج کردن‌سوزن سرعت‌نما بود بطوریکه سوزن همیشه حداقل ۲۰ کیلومتر از سرعت واقعی کمتر نشان میدهد .

نصب این دستگاه ها هم فقط بنفع فروشنده و وارد کننده آن تمام شد و بطوری که رانندگان اظهار میدارند خیلی گرانتر از قیمت‌واقعی به آنها فروخته شده است. ازسوی دیگر این سرعت‌سنج ها برای رانندگان اتومبیل های سواری کرایه‌ای نوعی ناراحتی ایجاد میکند ، زیرا آنرا زیر فرمان و در کنار پای راست راننده نصب کرده‌اند و وجوداین دستگاه موجب میشود که راننده در مواقع ضروری نتواند پای خود را براحتی روی ترمز بگذارد و چه‌بسا که درهنگام پیش‌آمدن خطر زانوی‌راننده به سرعت‌سنج برخورد کند و اساسا عمل ترمز انجام نشود و روشن است که در اینحال چه بلیه‌ای رخ‌خواهد داد . دیگر اینکه صفحه سرعت نما در مقابل چشم راننده سواری نیست .برای راننده‌ای‌که بخواهد تخلف نکند بسیار مشکل است که با نگاه کردن به آن‌سرعت خود را کنترل نماید ...

دور از انصاف است‌اگر بگوئیم کنترل پلیس راه بر وضع رانندگی بکلی خالی از فایده است چه مراقبت پلیس راه به مقدار فراوانی از آمارتصادفات کاسته‌است. غرض اینستکه وجود کارت‌و دستگاه سرعت‌سنج تنها به نفع کاسه‌لیسان تمام شده است و تنها عاملی که از تخلف رانندگان ، در جاده‌ها میکاهد وجودپلیس راه است نه کارت و سرعت‌سنج ...

اگر پلیس راه مامورسیار در جاده‌ها بکماردورانندگان از این بیم داشته باشند که هر لحظه ممکن است‌بامامور پلیس راه برخورد کنند،کار کنترل رانندگان به مراتب بهتر انجام خواهد شد .

در حال حاضر در بسیاری از فواصل راه اصلا ازپلیس راه خبری نیست مثلا از نوکنده (آخرین پاسگاه پلیس) بین راه تهران - گرگان ببعد تا گنبدکاوس از پلیس راه خبری نیست‌و در این جاده سرعت ها سرسام آور است و حوادث فراوان .

بد نیست مامورین پلیس راه مدتی نیز با مامور سیار راهها را کنترل کنند ونتایج حاصله را بررسی نمایند حداقل استفاده از این کار- علاوه‌برکنترل سرعت‌اتومبیل های شخصی- اینستکه‌دیگر جهان آنقدر ها بکام کاسه لیسان امر رانندگی‌نخواهد گشت .

---

اولین جاده عمودی از جاده کناره به دریای خزر میرود

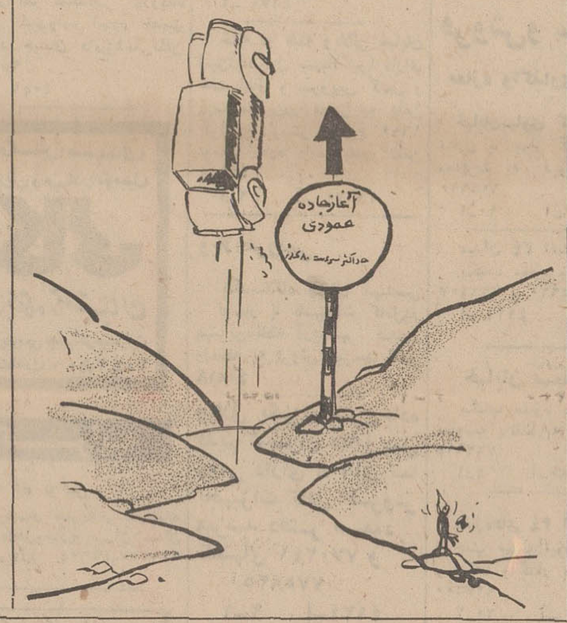


---

## اطلاعات مردم

۳۱۱۰۸۰

همه روزه از ساعت ۶ تا ۷ بعد ازظهر نظریات شمارا منعکس می کند

### خدا ارحم‌الراحمین است ولی ...

چندین سال بود که برای معالجه اعصاب به پزشك بیمه مراجعه و هربار وضع و حال و روزگارم از دفعه قبل بدتر می‌شد ولی چون تنها راه علاج را بازهم مراجعه به طبیب میدانستم از رفتن مضایقه نداشتم . ولی بالاخره از آنجائی که خداارحمن‌الراحمین است پزشك بیمه در خیابان اکباتان عوض شد و پزشك جدیدی برای اعصاب آمد و با دو دفعه مراجعه بیماری چندساله‌ام کاهش فراوان یافت . برای‌بار سوم که خواستم‌مراجعه کنم متوجه شدم که همه بیماران قسمت اعصاب دکتر بیمه ناراحت هستند . جویاشدم دست‌گیرم شد که این پزشك را عوض کرده‌اند . آخر چرا وقتی طبیبی می‌تواند دردی را دوا کند او را عوض میکنند . بهرصورت از مرکز بیمه اگرکسان تمنی داریم بخاطر آنکه بیش‌از این اعصابمان خراب نشود دستور دهند پزشك قبلی بهمین منطقه بازگشت داده شود ویااینکه او را جزو پزشکان بیمه منظور دارند تابتوانیم بمطلب او مراجعه کنیم بهرصورت این تقاضای مشروعی است و انجام آنهم خرجی ندارد .

آموزگار- عشرت‌رضائیان

### درانتظار اجرای قول

۳۱۱۰۸۰

میگویند مقررات شرکت تلفن اینستکه پس از دو سال موردتقاضا تلفن‌داده شود ولی متاسفانه این عده که درنامه های شرکت مزبور مرقوم‌رفته مورد عمل قرار نگرفته است زیرا طی نامه شماره ۱۴۱۴۷ مورخ ۴۸/۶/۲۷ اعلام داشتند در سال ۴۸ تلفن اینجانب نصب خواهد شد و حالیه‌مدت ششماه از سال ۴۹ هم‌میگذرد ولی هنوز تلفن نصب نشده است . من شصت سال صبر و حوصله کردم اگر خداوند عمری بدهد شصت سال‌دیگر هم برای دریافت تلفن صبر میکنم .

کشور پرست

### چوبداران کاروانسرا درقهوه‌خانه

۳۱۱۰۸۰

در خیابان سیلو کاروانسراو قهوه خانه‌ای در کنار هم‌قرار گرفته است که مراجعین این کاروانسرا در کنار این قهوه‌خانه می نشینند ومشغول متلك‌گوئی بعابرین میشوندو تاکنون چندین بار قبح‌مطلب را به آنان گوشزد کرده‌ایم ولی چون‌اکثرمسافر میباشند و بصورت چوبدار چند روزدر این کاروانسرا واین‌قهوه‌خانه هستند توجهی نمی کنند روز دیگر مدارس بازمیشود و این خیابان در مسیر چند دبستان و دبیرستان دخترانه قرار گرفته‌است و بااین‌وضع مشکل که برخوردی بین‌این چوبدار ها و کسان خانواده محصلین بوجود نیاید لذا از مقامات مسئول‌مصرادرخواست میشود از محل مزبور بازدید و نسبت به رفع مزاحمت این کاروانسرا و قهوه‌خانه اقدام عاجل فرمایند .

عفت زرگران

### منطقه تجارتی !؟

۳۱۱۰۸۰

حدود بیست سال قبل‌قطعه زمینی‌درمنطقه گیشاخریداری کردم که بامید آنکه پس از آباد شدن منطقه بتوانم برای خود و خانواده‌ام سر پناهی بسازم . سال قبل که بمحل مزبور مراجعه کردم‌ساختمان های متعددی را ساخته شده دیدم و بصرافت افتادم که‌بهر ترتیبی است زمین خود را که ۴۰۰ متری میباشد بسازم‌برای گرفتن پروانه بشهرداری ناحیه مراجعه و بمن گفتند این منطقه « تجارتی » است وخانه سازی در آنجا مقدور نمی باشد متحیر مانده‌ام که مرا به تجارت چه کار من خانه‌ای میخواهم که از مستاجری‌نجات پیدا کنم نه اینکه مشغول تجارت شوم . بهر صورت‌پس ازدوندگیهای‌فراوان‌شهرداری گفت یك چند روز تحمل کن شاید درست بشود . از تاریخ مزبور تاکنون ششماه گذشته و دیگر تحملم تمام شده‌است لذا تقاضا میشود دستور دهند اجازه داده شود در زمین خود مانند دیگران خانه‌ای بسازم.

حکیم پناه

### خانه معلمین

قرار است خانه هائی برای معلمان وزارت آموزش و پرورش درمنطقه هاشمی‌ساخته شود و کلنك ساختمان این آپارتمانها را چندی قبل بزمین زدند .

از اینکه مسئولان بالاخره با توجه به وضع معلمین بخصوص آندسته که دارای خانه شخصی نیستند بفکر ساختمان خانه برای آنها افتاده‌اند کمال تشکر راداریم ولی بایستی باین نکته توجه کامل شود که محل مزبور در انتهای هاشمی قرار گرفته محله‌ای‌نیست که بتواند مورد پسند معلمین قرارگیرد زیرا هر چقدر که ساختمان این منطقه عالی باشد همانند منطقه نهم آبان می باشد ویا اینکه در محل اخیر « کوی نهم‌آبان »ساختمان های‌زیبائی بنا گردیده ولی توده‌ای که‌در آن محل جمع شده‌اند برای زندگی یك‌معلم‌مناسب بنظر نمیرسد لذا تقاضا دارد حالا که لطف کرده‌اند حداقل در مناطق دیگر تهران که زمین وجود دارد برای معلمین خانه بسازند تا اگر پس از یك عمر خدمت خواستند خانه‌ای به آنان بدهند جائی باشد که در خورشان معلم باشد .

معلم

---

# جدول کلمات متقاطع

## شماره ۴۸۲۷

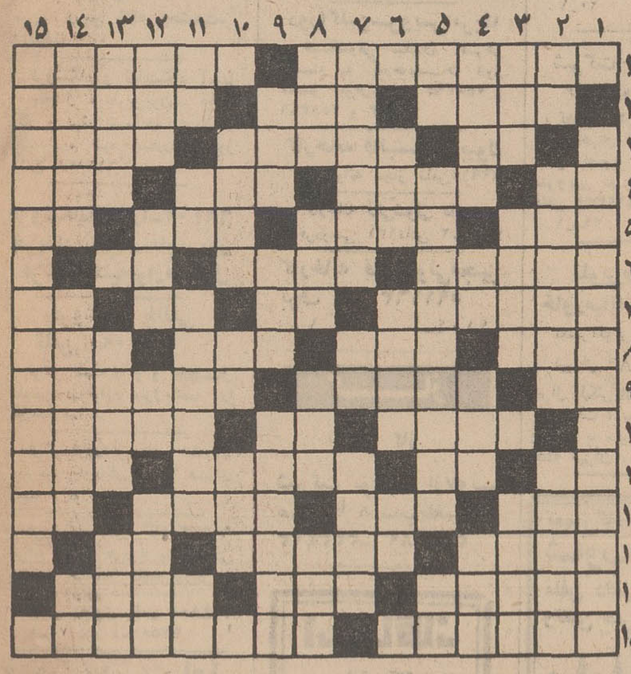

افقی :

۱- سبکی در تئاتر که مخلوطی است از چند سبك مختلف !- کوشش و سعی در کار ۲- گاهی درون هولناکش افتند - برشته کردن نان را گویند- تورم‌رگهاست و بیشتر در پا بروز میکند ۳- نور و روشنائی - درویش و تهیدست است نوائی ندارد- اپیدمی ۴- اضافه انگلیسی - انچه مورد نیاز باشد - وسط - نوبت‌باشد ۵- هر چند یکبار ، شهرداری تعیین می کند ! - باقی مانده سندی بانکی - آزاد شده - مثل و مانند ۶- شرح دهندگان است و مفسرین - خرمن ماه - از موجوداتی که زمانی سر و کله‌اش درحمام پیدا میشد ! ۷-رنك آسمان - چیزی نمانده تا کارش به دیوانگی کشد - سرد و گرمش را برموزنند - نیم صدای‌حیوانیست ۸- از حبیبان نادر خدا ! - پست و پائین - ازگهر برترش دیده‌اند - تنها ۹- شراب - نوعی تفنك که اکنون چندان یادی از آن نکنند- ازریاضی‌دانان معروف فرانسوی که پایه‌گذار علم «حساب احتمالات» بود ۱۰- چشمه‌یی در بهشت - خالی در ورق - هرچیز که قابل خوردن باشد ۱۱- بزرگی و ازجمندی - اتومبیل دارد - یخش، صاف و بی‌رك است - از آثار فراعنه مصر ۱۲- برای آزمایش خون تهیه کنند - میوه - گاهی برسر راه مسابقه‌یی فراهم آورند- حرف تصدیق روسی ۱۳- عذابش دردناك‌است - سرزمین افراسیاب- سرگردان شده ۱۴ - ازگیاهانی که دانه‌اش به مصرف خوراك چهارپایان رسد - درختی که در هند از آن بوریا میبافند - مقصود و منظور حرف ۱۵- کسیکه در سوارکاری همتا نداشته باشد - صاحب کتاب «روضة الصفا» که‌از مورخان معروف قرن نهم هجری است .

عمودی :

۱- کتابی در الهیات و علوم از بوعلی سینا ۲- فعل امر رفتن - شاعر غصه خورده بود که با انگشت نمائی مذمتش کرده‌اند !- گلوله ۳- رودی در مرز - تهی شده - پزچم بدان اهتزاز یابد ۴- دراز شده و طولانی - طاقچه بالا - دستگاهی در موسیقی - رنك تیره شده ۵- گاهی از نهاد برآید ! - قبل از جنك جهانی‌اول بین آلمان ، اتریش وایتالیا بوجود آمد - پیش درآمد سل ۶- جرم و گناه - آخرین نفر - معشوقه جاهلانه ۷- از غذاهای صد درصد ایرانی - بوی ماندگی - سبیل مردانه ! ۸- بدست آوردن - ساختمان بزرك و مجلل - زبان بسته - اهلی شده ۹- سرخ و سیاهش گیاهی است - درقدیم ، بچه اعیانها داشتند - کشوری در آسیا ۱۰- لباس، بربند نگهدارد- از برجهای قدیمی فرانسه - اگر مربوط به مرغ باشد ، طرفدارش بیشتر است ۱۱- درویشان کشند- عددیست - دستورات- محل‌تمرکز اعصاب ۱۲- دوست و رفیق - مزد و پاداش - برای‌بازی قمار، دنبالش گردند - آواز سك ۱۳- شیطان هم دارد - میدان شهر - رودی در سیبری ۱۴- مدائنش را آینه‌عبرت دانسته‌اند - محاسبه قبل ازاجرای طرحی - پول ژاپنی ۱۵- ازشاعران و قصیده سرایان دوره سلجوقیان و غزنویان که چندی حکومت لاهور را به‌کف باکفایت داشت.

### حل جدول شماره ۴۸۲۶

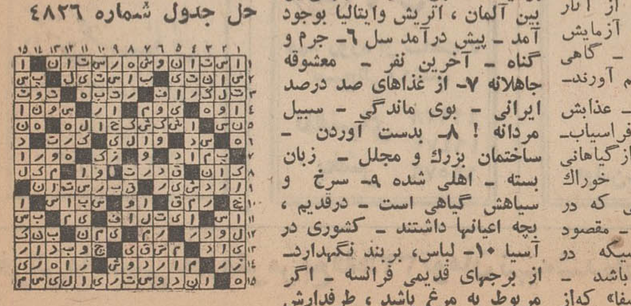

---

# کدام بیوه‌زن را به همسری انتخاب کنم

صفحه اول شماره ۱۲۹۴۰ مورخه ۲۴ تیر ماه ان روزنامه مطلبی بدین مضمون جلب توجهم کرد : «زنهای بیوه تهران استمداد می‌طلبند» نفهمیدم منظور روزنامه یا مقصود سازمان بیوه زنان از اینکه مردان را ملزم به انتخاب همسر دوم خود از میان بیوه‌ها مینماید کدام بیوه‌هاست ؟ بیوه‌هائی که شرافتمندانه و بارضایت شوهر و بطور توافقی از شوی خود جدا شده‌اند یابیوه‌هائی که مبلغ کلانی بابت مهریه از مرد بدبخت گرفته و با یك شعبده بازی هم برك عدم سازش بدستش رسیده و خود را مطلقه نموده‌اند ؟ بیوه‌هائی که هدفشان اخاذی و سرکیسه کردن شوهر و بعد طلاق گرفتن بمنظور بدام انداختن دیگری است ...

نمیدانم صفحه اول اطلاعات بانوان ۷ خرداد ۴۸ بنظر مبارك رسیده یا نه ؟ آن قبیل بیوه‌ها که طلاقشان نه باقانون مدنی منطبق است و نه باقانون خانواده و طلاق‌یك طرفه کذائی را فقط با نظر یك داورتحمیلی گرفته‌اند آنها بیوه نیستند ، بلاتکلیفند .. آنها زن شرعی و قانونی شوهر قبلی خود هستند و همانطور که اطلاعات بانوان در همان مقاله یادآور شده بود نماینده‌دادستان باستناد گواهی عدم سازش حق ندارد بنمایندگی شوهری زن اورا مطلقه سازد چون تصمیم دادگاه در این مورد (قرار)است نه (حکم) و گواهی عدم سازش بدون حضور مرد برای صیغه طلاق کافی نیست .

زنی که قرارداد شرعی و قانونی را ندیده میگیرد و با صدور اجرا برای مهریه و بعد از وصول آن بطور یکطرفه شوهرخود را ترك میکند و در کمین دیگری می‌نشیند او بیوه مشروع و قانونی نیست و بشوهرقبلی خود تعلق دارد ، مگر بارضایت طرفین و با حضور زوجین و شهود عادل صیغه طلاق جاری شود . چنین زن - اخاذی است که ازدواج را وسیله پول اندوختن‌و کلاهبرداری میداند .

بطور کلی زنان بیوه که باطلاق های یکطرفه باستناد ماده ۸ خود را بیوه مطلقه میدانند ازدواج مجددشان نه صورت شرعی داردو نه قانونی ، چه اگر ماده ۸ مجوز طلاق بود در ماده ۱۷ مقنن به آن اشاره میکرد در صورتی که فقط موارد پنجگانه ماده ۱۱ ضمن ماده ۱۷ ذکر شده - فقط بیوه‌زنی که شوهرش برحمت خدا رفته و یا باتوافق و به استناد موارد پیش‌بینی شده در قانون مدنی با ماده ۱۱ قانون خانواده‌مطلقه شده میتواند خود را برای ازدواج مجدد شرعی کاندیدا نماید.

گروهی آمدند در راه مبارزه با طلاق یکطرفه تلاش کردند ، برای آنکه مردی نتواند غیابا ویك جانبه زن خود را طلاق‌دهد. حالا همان رویه بصورت معکوس شده وزن بطوریك جانبه طلاق میگیرد ، با این تفاوت که اول مهریه را میگیرد وبعد خودداوارد جرگه بیوه‌ها مینماید .اینهامیگویند مهریه حق مشروع زن است و نمیدانند که اگر مهریه حق اوست طبق همان قانون - طلاق هم دست مرد است ، هم خدارا میخواهندو هم خرمارا - مهریه را گرفتن و طلاق راهم بدون رضایت مرد بدست آوردن کوسه و ریش پهن است ...

رئیس شعبه ما همیشه بکارمندان خود نصیحت میکرد که زیر بار توصیه وتشبث نروید ، از این قبیل اندررها زیاد از او شنیدیم در حالیکه تا امروز او واعظ غیر متعظ بوده است اخیرا نیز در یك مورد پرونده‌ای بود که مظالم زوجه و مظلومیت شوهر را هر فردی از مطالعه پرونده بخوبی درك میکرد . باکمال تعجب دیدم آقای رئیس دادگاه قرار برله‌زوجه صادر نموده است بدین معنی که گواهی عدم سازش را که خانم تقاضا کرده بود بعد از یك سلسله شعبده‌بازی‌تقدیمش کرده بدون‌آنکه لااقل رضایت شوهر را هم جلب نماید .

بدیهی است اطرافیان زن متنفذبودند با کمال وقاحت پول هنگفتی بنام مهریه وصول کردند وبدنبال آن گواهی عدم‌سازش هم گرفتند وجدان آقای رئیس دادگاه هم از عمل انجام شده ظاهرا راضی بود ..

این زن با همان گواهی روانه محضر میشود سردفتر هم ازترس لغو امتیاز محضر گواهی را وارد دفتر میکند .. شوهر بیچاره پاك باخته هم‌هنوز خانم‌را زوجه خودمیداند!..

دادگستری - م - س

---

## برنامه اول

**برنامه امشب**

۵-۴۵ اسلاید و موزیك
۶-۰۰ اعلام برنامه
۶-۰۲ خلاصه اخبار
۶-۰۶ کودکان « کارتون، راف ورودی ،ماجرای‌ساتررنن فیلم کیمبا
۷-۰۰ راهنمائی و رانندگی
۷-۱۵ حفاظت‌و ایمنی
۷-۳۰ فیلم افسونگر
۸-۰۰ قرعه‌کشی
۸-۳۰ مشروح اخبار همراه‌با فیلم های خبری
۹-۰۵ درباره چهارمین جشن هنر شیراز
۹-۳۰ فیلم غرب وحشی
۱۰-۳۰ روزها وروزنامه‌ها
۱۱-۰۰ چهره‌های ادب ایران

**برنامه سیمروزدوشنبه**

۱۲-۱۵ اسلاید و موزیك
۱۲-۳۰ اعلام برنامه
۱۲-۳۱ برنامه کارگر
۱۲-۴۵ فیلم‌داستان صفحه‌اول
۱-۴۵ اخبار نیمروز
۲-۰۰ واریته
۲-۱۵ خانه قمر خانم

## برنامه دوم

**برنامه امشب**

۶-۴۵ آهنگهای روز همراه با اسلاید
۷-۰۰ اعلام برنامه
۷-۰۲ فیلم روهاید
۸-۰۰ ایران زمین
۸-۳۰ مشروح اخبار همراه‌با فیلم های خبری
۹-۰۵ فیلم سینمائی
۱۰-۳۰ آخرین اخبار
۱۰-۵۰ رویدادهای جشن‌هنر

## تلویزیون آموزشی

**برنامه امشب**

۵-۳۰ آهنگها وچشم اندازها
۶-۰۰ انگلیسی
۶-۱۵ برنامه هنری
۶-۳۰ آلمانی
۶-۴۵ برنامه هنری
۷-۰۰ فیلم داستانی

**برنامه صبح‌دوشنبه**

۸-۰۰ آهنگهاوچشم‌اندازها
۸-۳۰ انگلیسی
۸-۵۰ برنامه هنری
۹-۰۰ شیمی دوره‌سوم
۹-۲۵ زبان آلمانی
۹-۴۰ ریاضی سال سوم
۱۰-۰۵ برنامه هنری
۱۰-۲۰ فیزیك سال ششم
۱۰-۴۵ فیلم آموزشی
۱۱-۰۰ طبیعی ششم
۱۱-۲۵ علوم اجتماعی
۱۱-۵۰ برنامه هنری
۲۱-۰۰ فیلم داستانی

## تلویزیون آمریکا

**برنامه امشب**

۵-۰۰ قلب مقدس
۵-۱۵ کریستافرها
۵-۳۰ دشت سرسبز
۵-۱۵ برنامه آگهی
۶-۰۰ اخبار جهان
۶-۱۵ برنامه‌آینده تلویزیون
۶-۱۸ برنامه مك ومایر
۶-۳۰ اطلاعات مخصوص
۷-۰۰ دانیل‌بون
۸-۰۰ خلاصه اخبار
۸-۰۵ نمایش رداسکلتون
۹-۰۰ برنامه راهاید
۹-۵۵ برنامه آگهی
۱۰-۰۰ خلاصه اخبار
۱۰-۰۵ فیلم سینمائی

# نیازمندیهای شما

**آگهی تلفنی**
درصفحه نیازمندیها
بانلفن
**۳۱۱۲۳۱**
پذیرفته میشود

**پلار**
آب گرم کن معروف
اصفهان

## اثاثیه

**خرید**
بازرگانی کیهان
تلفن ۷۶۳۷۷۶
خریدار نقدی همه رقم فرش کهنه و نو جهت صادرات روزولت میدان ۲۵ شهریور

فروشگاه فرش طوسی فرشهای کهنه و نوسنگین قیمت شما را جهت صادرات ازسایرین بهتر میخرد : تلفن ۷۵۹۰۲۹

فروشگاه نادر ۳۵۲۳۶۶ فرشهای کهنه و نو یخچال تلویزیون -اجاق گاز و کلیه لوازم برقی وچوبی شما را تلفنی در منزل منصفانه خریدار است .

فروشگاه فرش صمد تلفن ۴۹۹۸۵ خریدار همه نوع فرشهای نو و کهنه وسایر لوازم منزل واشیاء قدیمی چلچراغ ظروف بلوروچینی ورشو ۱-۲۶ آ-۲۷۷۲

فروشگاه شایان ۶۱۳۳۸۱ تلفنی خریدار هر نوع قالی فالیچه کهنه نوجهت صادرات یخچال تلویزیون اجاق گاز لباسشوئی.

نمایشگاه فرش گلشن ۶۲۱۴۲۱ همه نوفرشهای کهنه خریداریم و همه رقم فرش نو موجود می باشد فرشهای کهنه بانو معاوضه میشود خیابان پهلوی بالای ایستگاه بیمه جنب بانك ملی یوسف آباد

فرش محسن
فرشهای کهنه و نو شما نقدا خریداری ومعاوضه میشود تلفن ۶۰۹۴۰
سی متری بین شاه وحشمت الدوله

فروشگاه و نمایشگاه آسیا یخچال - تلویزیون - اجاق گاز و فرش شما را عادلانه خریداریم شاه چهارراه پیروز تلفن ۶۱۲۸۳۲

فروشگاه استارا-۶۶۴۰۲ خریدار یخچال، تلویزیون فرش و کلیه لوازم منزل

فروشگاه خالقی
تلفن ۳۵۲۰۹۰
فرش کهنه و نو و یخچال تلویزیون لوازم منزل شما را خریداریم .

فرش فروردین تلفن ۴۳۰۸۵ بهترین خریدار فرش های کهنه و نو

فروشگاه آرمان تلفن ۶۹۶۳۳ چراغ گاز و هرنوع یخچال نفتی بهترین خریدار تلویزیون فرش

فرش رضوی تلفن ۷۶۴۸۰۰ ۱-۷۲ آ- ۳۷۵۰

**فروش دست اول**

یک اگزیون بی نظیر فروش
تلویزیون باماهی
۹۵ تومان
بخریداران محترم
تلویزیون یک
(آنتن مجانی)
داده میشود - ۲۴ اسفند بازار ایران طبقه سوم
سازمان روکا
تلفن : ۴۵۷۷۱

فروشگاه زهره تلفن ۷۷۴۶۳۶ فروشنده اجناس لوکس: یخچال تلویزیون- اجاق گاز- آبگرمکن جاده شمیران سیدخندان

فرش فراهانی
خرید و فروش دست اول و دوم نظام آباد تلفن ۷۶۰۱۴۳

**فروش دست دوم**
بفروش میرسد
یکدستگاه یخچال بزرگ جنرال استیل آماده فروش است بتلفن ۶۲۰۲۱۲ مراجعه فرمائید
آ-۱۷۲۲۷ ،

خرید پیانو
یکدستگاه پیانو دست دوم کاملا مرتب خریداریم .
تلفن ۶۱۳۱۰۱
۱-۳ آ-۴۱۸۶

بعلت مسافرت لباس و زینت آلات آخرین مد ازاروپا به ارزانترین قیمت به فروش میرسد خیابان ویلا . نرسیده به چهل متری . خیابان شرکت شماره ۲ر۲ طبقه دوم
آ- ۱۷۰۷۷

**کرایه**
کرایه هرنوع ماشین تحریر بنگاه فنی ناصر تلفن ۷۵۶۲۰۵ دروازه دولت مقابل سعدی

## مبل ودکوراسیون

پیراهن مبل . ۴۲۹۵۰۵
تعویض پارچه مبل: ۳۳۹۵۰۵
پرده دوزی شهرزاد ۳۳۹۵۰۵

پرده نوری ارجمند ۳۲۷۳۷۰

تعمیرات مبل
مبل فرزاد
پارچه کوبی مبل ۷۷۵۴۸۴

## شستشوی مبل وفرش

شستشوی مبل و فرش ادیب
مبل و فرش تشکهای ماشین درجای خود تمیز مینماید ۹۵۲۴۵۴

کارخانه قالی شوئی
ادیب
مجهز به کلیه وسایل ۹۵۸۹۵۰

شستشوی مبل وفرش ساحل
نظافت مبلمان وپلیش بوسیله دستگاه برقی در جای خود ۹۵۶۵۶۵

**نوین سرویس**
نظافت مبلمان- فرش-موکت با دستگاه اتوماتیك با مواد خارجی در منزل تلفن های ۶۴۷۹۰ و ۶۴۹۰۰
۱-۲۰ آ-۲۳۲۳

آناهیتا سرویس
خشکشوئی مبلمان فرش موکت و اتومبیل در محل تلفن ۷۹۵۳۰۷
۱-۲۶ آ-۴۰۱۰

شستشوی مبل و فرش کلین سرویس سهر مبتکر و پیشرو نظافت مبل و فرش در جای خود با مواد آزمایش شده با دستگاه منحصر بفرد تلفن ۹۵۲۵۴۶

دوراگلین سرویس امریکا
خشکشوئی مبلمان فرش وابسته به کارخانجات تاول ماسنر ایران تلفن ۷۵۸۳۹۵ و ۷۵۸۳۹۶ و ۷۳۶۸۳

کارخانه فالیشوئی بیوك
با پروانه مجاز تلفن ۲۹۹۱۵

کارخانه قالیشوئی داوید
فردوسی ۱۳۱ تلفن ۳۱۲۵۴۲

کارخانه فالیشوئی مجهز
برف تلفن ۵۹۱۱۶۳
۱-۲۴ آ-۴۱۰۴

## گاز

بخش گاز
شرکت بوتاگاز از ۷ و نیم صبح تا ۸ شب تلفنهای: ۳۳۳۲۲۳-۳۳۲۳۸۹

**ارساگاز**
« پخش گاز »
۴۴۸۰۲ - ۴۶۷۶۶
۶۹۷۴۵
سرویس
۶۱۲۴۷۱

**چراغ گاز**
همه روزه از ساعت ۷ صبح الی ۱۰ شب
تلفنهای پخش ۴۲۹۲۸ ۴۹۴۷۱ ۶۹۵۷۶

**شرکت پرسی گاز**
برای سفارش گاز با سرویس از ۷ صبح الی ۱۰ شب بتلفنهای ۶۴۵۹۱ تا ۹۵ و ۶۵۲۴۰ و ۴۷۲۴۷ و ۴۷۹۹۰ مراجعه شود.

پخش گاز شرکت بوتان
BUTANE
از ۷/۵ صبح تا ۸ شب بتلفنهای ۵۵ تا ۹۵۳۰۵۱ و ۳۳۸۲۲۱ و ۳۳۸۲۲۲ و ۳۳۴۹۴۰ آماده قبول سفارشات مشترکین محترم خود در تهران میباشد

**ایران گاز**
همه روزه از ساعت ۷ صبح الی ۱۱ شب
تلفن بخش گاز
۶۱۱۳۰۱ الی ۳۰۷

## نصب آنتن

نصب آنتن فوری
تمام کانال خارجی فاداباقیمت مناسب دیاموند تلفن ۳۵۱۱۲۰

یک کاربکنید که بدوکاربیارزد
آنتن آینه ای آنا ۲
شاینده وانحصاری: تیمرز بازرگانی موزیکال تلفن: ۲۵۳۱ تهران: بیجاه موزیک مقابل صندوق پس انداز پل تلفن ۲۲۶۲۱۱

## تعمیرات

**تلویزیون**
تعمیر تلویزیون الکترون
تلفن ۷۶۳۶۸۲

تعمیر تلویزیون های R.C.A شاوب لورنس - تلفنکن- سیمرا فیلیپس و سایر مارکها و نصب کنورتور و آنتن تمام کانال و سرویس مجهز سیار بویژه شمیرانات

شرکت تلویزیون سرویس .آرس.آ
آماده تعمیر تلویزیونهای شاوب لورنس - گروندیك - فیلیپس- بلاپونکت - وسینیگهاوس - جنرال الکتریك - امرسون و مارکهای اروپائی و امریکائی سرویس سیار در تمام ساعات تلفن ۷۶۵۰۲۷
آ- ۳۸۰۶

اهم الکترونیك سرویس
تعمیر تلویزیون‌های
شاوب لورنس
R.T.I فیلیپس تلفونکن
گروندیك و نصب کنورتور با سرویس سیار درتهران بویژه شمیرانات تلفن ۶۲۴۸۱۷
۱-۲۰ آ- ۳۹۹۱

شرکت مهندسین
تلویزیون ایران
تعمیر هرنوع تلویزیون دستگاههای الکترونیك وتقویت لامپ تصویر باکارمزد کم سرویس در شهر و شمیران تلفن ۶۱۱۴۳۴
۱-۲۶ ۳۶۸۸

تلویزیون سرویس
خاورمیانه تلفن ۳۳۳۳۱۷
تعمیر تلویزیونهای امریکائی و اروپائی R.T.A دمونت زنرال الکتریك C.A فیلیپسر بلاپونکت . سیرا، شاوب لورنس و غیره با سرویس سیار در هر نقطه تهران .

تعمیرگاه تلویزیونهای
شاوب لورنس
تلفن دفتر تعمیرگاه وتلفن سرویس فوری
۹۶۱۸۸۰

تعمیر رادیو تلویزیون کیهان
نظام آباد نبش نهم آبان
۱-۸ آ-۴۱۸۰

تلویزیون سرویس
R.T.I.R.C.A
تعمیر انواع تلویزیون مجهز سرویس سیار و تضمین کتبی
۳۱۳۲۷۸ و ۳۱۳۲۶۲

**تلویزیون**
**شاوب لورنس**
سرویس گرتس زیر نظر متخصصین سابق کمپانی
تلفن ۶۴۳۰۲

سرویس تلویزیون R.C.A
R.I تعمیر هر نوع تلویزیون در منزل تلفن ۴۳۰۴۱
آ- ۲۳۱۵

سرویس همه نوع تلویزیون در منازل با سرویس مجهز سیار تعمیر گارانتی میکند
۷۶۴۹۳۷

**سرویس**
تعمیرگاه تلویزیون
R.C.A-R.T.I
تلفن ۶۴۳۰۲
۱-۶۰ آ-۳۲۸۷۸

**یخچال**
تعمیرگاه فنی کلمن سیدحسین
تعمیرات انواع یخچال آبگرمکن ولباسشوئی تلفن ۷۲۶۲۰
۱-۶ آ-۲۶۸۱

تعمیرگاه یخچال نوریك
۷۶۲۳۱۹ تعمیرات یخچال و لباسشوئی
۱-۲۶ آ-۳۵۱۷

تعمیرگاه کیانوس
تعمیر همه نوع یخچال کولر لباسشوئی تلفن ۳۱۳۶۳۹
۱-۲۶ آ-۳۸۵۱

تعمیرگاه یخچال فریجیدر
تحت نظر متخصصیر وزرده با ۳۰ سال سابقه درامور یخچال ضمنا لوازم یدکی موجود تلفن ۷۲۳۳۶
آ-۲۴۱۸ ۱۲-۱۳

**کولر**
سرویس کولر ۲۰۰ ریال
قطعات یدکی ۴۰ درصد تخفیف کارهای انجام شده یك لصا گارانتی تلفن ۷۸۰۱۴۵

موسسه گاما ۷۹۳۸۹۷
نصب و سرویس کولر
سازنده کانال فوری

## فروش اتومبیل

رامبلر امریکن ۴۴۰ مدل ۶۴ به تلفن ۷۷۵۵۹۳ بین ۵ تا ۶ بعد از ظهر مراجعه شود
آ- ۳۷۴۶۶ ۱-۲

جیپ وانت
مدل ۶۰
جیپ وانت مدل ۶۰ جیپ کروکی تجارتی مدل ۵۹ تلفن ۹۵۹۲۳۳
۱-۳ آ-۳۱۶۸

**خرید**
زیان دست دوم خریداریم تلفن ۹۵۹۶۶۶ و ۹۵۰۰۹۰

## فروشگاههای اتومبیل

انواع جیپ ولندرور و وانت موجود ۴۷۰۷۵

فروشگاه و نمایشگاه اتومبیل کمال
اتومبیل مستعمل شما رابجای پیش‌قسط قبول کرده آریا و شاهین و جیپ نحویل میدهیم تلفن ۳۳۸۸۸۵ و ۳۳۴۶۷۶

نمایشگاه اتومبیل امیر
نماینده رسمی اتومبیل های ژیان ( سیترونن ) ۱۳۴۹ بطور نقد واقساط باشرایط سهل تحویل فوری انتهای شاه میدان نواب تلفنهای ۹۵۰۰۹۰ و ۹۵۹۶۶۶

اطلاعات اتومبیل رحمانی
خریدار اتومبیل شماهستیم سی متری سه‌راه رحمانی
۹۶۱۵۷۶
۱-۱۱ آ-۳۹۶۷

**ب.ام.و**
۲۰۰۲ مدل ۱۹۷۰
بارنگهای مختلف
رسید سهیل
تلفن ۴۳۳۱۶

**پلار**
بخاری و آب گرمکن
بی نظیر

## برای اتومبیل شما

شرکت تریمیان
وارد کننده مستقیم قطعات
سیترونن، وانت وژیان
فروش کلی و جزئی تخفیف فوق‌العاده. حشمت الدوله غربی ۴۲۲ ساعت کار ۷ صبح الی ۱½ بعداز ظهر و از ۴½ الی ۷ بعداز ظهر تلفن ۹۵۰۱۱۱

روکش صندلی اتومبیل
ایرانشهر
بانصب فوری
میدان فردوسی - اول ایرانشهر
تلفن : ۶۱۲۳۵۲

تعمیرگاه اتومبیل غرب
زیر نظر متخصص ورزیده حسین کبیرزاده آماده خدمت میباشد خیابان دامپزشکی تلفن ۹۵۰۷۴۲
آ- ۴۰۵۱

روکش صندلی
فرش وچادر اتومبیل
**کالی**
نمایشگاه رحمتیان
فردوسی جنب کوچه برلن
تلفن : ۳۰۴۲۵۰

## کرایه

اتو لوکس
اتومبیلهای تشریفاتی باراننده برای داخل وخارج تهران میدان فردوسی تلفن ۴۴۶۰۵ و ۶۱۱۲۷۰

**کاج بار**
پارکش شهر وحومه
بیمه اثاثیه منزل
تلفن
۴۱۱۱۱
۶۱۱۱۱۱

یکدستگاه اتوبوس ۳۵ نفره شماره‌شخصی خیلی کم کارکرده جهت سرویس مدارس ویا کارخانجات آماده است لطفا به تلفن ۹۵۹۴۴۹ رجوع شود.

نایس تاکسی
اتومبیل کرایه باراننده‌بدون راننده داخل شهرو خارج شهر فرح شمالی تلفن ۷۷۳۱۴۲
۱-۱۵ آ-۴۱۷۹

جرثقیل و تریلی ملك
تلفن ۹۵۰۰۶۸ و ۹۵۴۰۰۰
۱-۱۲ آ-۳۶۲۹

میدان جرثقیل شاه
تلفن ۵۵۸۲۴ - ۵۰۶۹۱ - ۵۱۴
جرثقیل وتریلی جاسب
تلفن ۲۵۷۶۵ و ۲۷۸۱۸

## املاك ومستغلات

**فروش**
آژانس شایسته ۳۰۵۳۴۹
مرکز عمده معاملات املاك در شهر وشمیرانات

فروشنده اراضی تهران پارس و نارمك امینی تلفن ۷۹۰۰۹۰

لاله‌زار بنگاه کوشان ۳۳۹۷۸۴ با ۳۲ سال سابقه و حسن شهرت فروشنده املاك درهمه‌جا لطفا باتلفن دستور فروش بفرمائید

**سماور برقی اتوماتیک**
ساخت کارخانه
**برلیان**
بدون آب هرگز نمیسوزد
دارای مدال صنعت
اولین سازنده سماور برقی اتوماتیك دردنیا

خانه فروشی
یکباب خانه بمساحت ۳۵۰ متر واقع در قلهك با برق ۱۰ آمپر . تلفون. آب لوله کشی. وچاه نیمه عمیق با چهار اطاق شخصی ساز باضافه زیرزمین ودواطاق کلفت ونوکر بدون واسطه مقطوع ۱۲۰ هزار تومان بفروش میرسد لطفا به تلفون ۸۶۸۵۵ مراجعه فرمائید .

در ونك
خانه ویلائی ۱۰۰۰ متر زمین ۹ اطاق با ۲ زیر زمین و ۲ اطاق مستخدم با تمام لوازم واستخر ۶۸۰ هزار تومان بدون واسطه به‌فروش میرسد طالبین به‌تلفن ۶۲۹۷۹۱ تماس گیرید .
۱-۳ آ-۴۱۰۱

مستغلات شخصی‌سازمدرن
بادرآمد ماهیانه ۳۸۰۰ تومان تومان معاوضه و بفروش‌میرسد ۹۵۰۴۵۵
۱-۵ آ-۴۱۳۸

آیزنهاور - شادمان
خیابان محسنیه . کوچه بحرالعلوم پلاك ۲۴ خانه ۱۳۵ متری دو طبقه‌دارای ۵ اطاق ۱۶۸ متر زیربنا . حمام . کولر .آب و برق‌و تلفن‌بی‌واسطه ۱۲۵ هزار تومان از ساعت ۵ تا ۷ بعد از ظهر
آ- ۴۱۸۸

امیرآباد
یك دستگاه خانه مستغلاتی بفروش‌میرسد دفتر داد و ستد تلفن‌های ۷۵۶۰۹۹ و ۷۵۷۰۳۱

حوالی بهارستان
یکدستگاه ۳ اطاقه طبقه‌اول با حیاط دربست و سرویس کامل بیك خانواده کم جمعیت و متدین رهن‌واجاره داده‌میشود تلفن ۳۰۵۳۶۳
آ- ۴۱۷۱

خانه دو طبقه ویلائی خیابان امیرآباد اول صبها(کیو) دارای هفت اطاق و سرویس کامل و درب ماشین‌رو مجهز به تلفن کولر و لوستر مقطوع ۱۶۰۰ تومان اجاره داده میشود تلفن ۴۴۶۴۴
۱-۲ آ- ۳۷۲۷۰

ویلا فروشی
یکدستگاه ویلای مهندسی نوساز با تاسیسات کامل‌در بهترین نقطه آریاشهر بدون واسطه به فروش میرسد تلفن ۴۰۸۱۸

ویلای یکهزار متری‌جاده قدیم شمیران مقابل‌پل رومی دارای ۸ اتاق با تجهیزات کامل بفروش میرسد دفتر مسعود تلفنهای ۷۷۰۲۴۱ و ۷۷۵۸۲۵
۱-۲ آ-۴۱۳۴

زمین فروشی
در بهترین نقطه جاده شاه نشت کرج
زمینهای ۵-۶-۷- ۱۰- ۲۰ هزار متری مشجر با اب برق‌و تلفن بعلت مسافرت‌فوری‌بفروش میرسد تلفن ۸۹۰۷۳۷
۱-۲۶ آ- ۳۱۳۹۸

آژانس شایسته معرفی مینماید
**ملارد ویلا**
قیمت متری ۵ تومان به بالا
نقد و اقساط
مقداری از اراضی زراعتی ملارد واقع درجنوب اتوبان کرج به موقعیت عالی و استثنائی - خاك مستعد - خیابان کشی و اسفالت شده با اسلوب صحیح (به میادین بزرك و خیابانهای ۳۰-۲۰-۱۶ و ۱۲ متری) دارای اب و برق تفکیك شده بقطعات ۱۵۰۰ متری به بالا هر قطعه دارای سند مالکیت جداگانه و بدون هیچگونه اشکال اداری مناسب جهت احداث باغ و ویلا برای ایام استراحت وزندگی در محیط آرام و ییلاقی . زمین بسیار ارزان - شرایط بسیار سهل - در نزدیکترین نقطه از حومه تهران در کمترین فاصله از مرکز و با ترقی سریع
بهترین گواه ما استقبال بی‌سابقه‌وخرید مشتریان‌محترمی است که از این زمینها شده‌و میشود
آژانس شایسته تلفن ۳۰۵۳۴۹
۱-۷

خرید وفروش زمین‌های سعادت آباد ومکانیر تلفن ۳۳۹۰۶۷ و ۳۳۶۸۸۵

۲۰۰ هکتار زمین براسفالت مابین آبیك و قزوین به قیمت مناسب به فروش میرسد تلفن ۹۶۱۵۳۷
۱-۱۰ آ-۳۹۴۰

دو قطعه زمین‌به مساحت ۶۲۰ و ۶۴۰ مترمربع‌واقع در نارمك پشت دانشگاه دوبر (خیابان ۲۰ متری و ۱۰ متری) بدون‌واسطه بعلت مسافرت به خارج بفروش میرسد خواستاران به تلفن ۷۷۱۸۹۶ مراجعه فرمایند
۱-۳ آ- ۱۷۴۰۱

**خیابان تخت طاوس**
**یك قطعه زمین جنوبی بفروش میرسد دفتر داد و ستد تلفن های ۷۵۶۰۹۹ و ۷۵۷۰۳۱**

زمین کنار دریا
**از محمود آباد تا نوشهر و از چالوس تا عباس‌آباد و از نشتارود تاشهسوار و رامسر زمین کنار دریا و داخل جنگل بقطعات کوچك و بزرك‌وقیمتهای ارزان بفروش میرسد دفتر دادو ستد تلفن‌های ۷۵۶۰۹۹ و ۷۵۷۰۳۱**

زمینهای زراعتی‌و کارخانجات و ساختمانی به قیمت مناسب‌به فروش میرسد تلفن ۹۵۰۶۶۳
۱-۸ آ-۴۱۸۳

زمین‌به قطعه‌های کوچك‌واقع در بهترین نقطه داودیه بفروش میرسد . دفتر تهران بورس - تلفن ۷۷۵۰۶۲
۱-۲ آ-۳۱۹۳۰

## فروش و سرقفلی

مغازه واگذاری
خیابان‌پهلوی کافه رستوران مدرن با جواز کسب به علت مسافرت به فروش میرسد ۶۲۸۶۱۰
۱-۱۰ آ-۴۰۲۴

میدان ۲۴ اسفند
یکباب مغازه واگذار میشود ۷۶۲۶۰۷ و ۷۹۲۶۲۰
آ- ۴۱۱۶

خیابان سعدی شمالی
یکباب مغازه با برق شوفاژ معاوضه یانقدا به قیمت مناسب ۷۶۲۹۱۵
۱-۴ آ-۴۰۸۰

مغازه‌های ۲۴ اسفند
جنب سینمانیورسال تك‌تك و یکجا واگذار میشود تلفن ۶۲۳۲۰۰
۱-۲۰ آ- ۴۰۸۵

مغازه‌ای دوبر بمساحت ۹۳ متر دارای آب و برق واگذار میشود : خیابان گرگان‌چهارراه عظیم‌پور تلفن ۷۵۵۶۴۰
۱-۲ آ-۱۷۲۹۱

مغازه واگذاری شاهرضا
۴۲۳۸۲

حدود سینما امپایر
دو دستگاه آپارتمان‌نوساز و ۶ اتاقه با شوفاژ و کولر و پارکینك به اجاره واگذار میشود تلفن ۸۵۲۰۴۴
۱-۲ آ-۱۷۱۹۳

شعبه نفت
شعبه نفت شماره ۶۱۹ واقع در خیابان پنجم نیروی هوائی نزدیك ایستگاه خط ۱۳۱ به فروش میرسد .
طالبین به شعبه مزبورمراجعه فرمایند .
۱-۳ آ- ۳۶۶۳۶

## هتل

هتل کارلتون
واقع در خیابان تریابا کلیه تاسیسات وتجهیزات باشرایط مناسب بفروش میرسد
تلفن ۶۰۱۹۱

سالن آرایش
سالن آرایش زنانه با تمام وسایل بعلت مسافرت نقد و اقساط به فروش میرسد خیابان هاشمی تلفن ۹۶۱۴۵۰
۱-۶ آ-۴۱۲۳

هوا کش هیتاچی
هوای ناسالم وکثیف بتدریج ایجاد مسمومیت های خطرناك میکند.
نصب هوا کش هیتاچی
در اطاق خواب پذیرائی صد در صد مسمومیت هوا را از بین میبرد.
نصب هوا کش هیتاچی
۶ ساعت پس از اطلاع تلفنی شما
بورس هوا کش مالکی - ورزنده دولت تلفن ۷۵۲۵۸۷

## اجاره داده میشود

اپارتمان اجاره
یکدستگاه آپارتمان‌در طبقه‌اول با حیاط و دو اطاق خواب و سالن ، نهار خوری ، هال با شوفاژ و کولر و تلفن و تمام وسائل واقع‌درفیش‌آباد ماهیانه ۱۶۰۰۰ ریال اجاره داده میشود طالبین با تلفن ۸۵۲۲۲۵ تماس بگیرند .
آ۴۱۶ ۱-۳

یکدستگاه آپارتمان طبقه سوم واقع در خیابان روزولت کوچه ثاقب شماره ۶۲ دارای ۶ اطاق، هال ، شوفاژ، کولر تلفن گاراژ باجاره داده میشود به تلفن ۶۹۶۸۵ از ساعت ۱ تا ۵ بعد از ظهر مراجعه فرمائید .
۱-۵ آ-۴۱۹۸

یك طبقه آپارتمانی که دارای سه اطاق و سرویس کامل‌باشد در محدوده خیابانهای کمالی - سلسبیل بدون واسطه به رهن پذیرفته میشود لطفا با تلفن ۹۵۲۸۰۱ از ساعت ۱۶ تا ۲۰ مراجعه فرمائید
۱-۲ آ-۴۱۶۹

یکدستگاه عمارت‌مشتمل بر چهارده اطاق بزرك و سه اتاق کوچك و گاراژ دارای سه‌درب ورودی (ماشین‌رو) و محوطه مشجر در حدود‌هفتصد مترمربع با آب و برق و تلفن و کولراز خیابان پهلوی واقع در خیابان جامی کاشی ۱۶ بدون واسطه بموسسات دولتی‌یا ملی‌وشرکت ها و سکونت اجاره داده میشود تلفن ۴۵۷۲۲ مراجعه فرمائید.
۱-۲ آ-۱۷۳۰۵

ساختمان‌اجاره
قابل توجه ادارات دولتی ، ملی و شرکتها
اول محمد رضاشاه ساختمان ۴ طبقه ۲۸ اطاق نوساز باشوفاژ کولر ، پارکینك ، حیاط ، تلفن و سرویس کامل دربست اجاره‌داده میشود تلفن ۶۳۳۶۳۲
آ- ۴۱۹۳

باغ اجاره
باغی به مساحت ده هزارمتر مربع در داودیه‌شمیران مناسب برای باشگاه و کاباره وکافه رستوران به اجاره واگذار می شود به تلفن ۷۷۶۷۶۱ مراجعه فرمائید
۱-۳ آ-۱۷۳۶۳

ویلای اجاره
اجاره ویلای مبله‌دریاکنار تلفن ۶۲۰۰۳۱
آ-۱۷۲۲۱
۱-۳ آ-۱۷۲۲۱

پاساژ اجاره
قابل توجه ادارات دولتی و شرکتهای‌خصوصی یکباب‌پاساژ واقع در خیابان خیام مقابل وزارت اقتصاد نزدیك‌بازاردارای ۴۳ اتاق و پنج‌باب مغازه و انبارهای بزرك با برق و آب و تلفن به اجاره واگذار میشود. طالبین به تلفن ۵۲۴۲۶ مراجعه فرمایند .
۱-۵ آ- ۱۷۱۳۹

## نیازمندیهای اجاره

سازمان نیازمندیهای خارجیان
خانه شما را اجاره میدهد ۶۱۳۹۳۹

آژانس پرسپولیس
اجاره بخارجیها - ۶۲۲۵۲۰

موسسه امور خارجیان ،اجاره به خارجیان تلفن ۷۱۷۸۲
۱-۲۶ آ-۳۵۱۲

به خانه و آپارتمان در شهر و شمیرانات مبله و غیر مبله نیازمندیم تلفن ۷۶۴۸۱۱
۱-۲۰ آ-۳۸۷۸

اجاره منزل‌برای دانشجویان
تعدادی از دانشجویان پسر دانشگاه تهران مخصوصا دانشجویان سال آخر گروه پزشکی و دانشکده فنی‌تقاضای مسکنی در منازل‌اطراف دانشگاه را از مهر ماه سال جاری دارند از کسانی‌که حاضرند درحوالی دانشگاه با شرایط سهل‌اطاق به دانشجویان‌اجاره بدهند‌تقاضا دارد با تلفن ۶۹۸۲۰ تماس بگیرند و یا مستقیما به امور دانشجوئی دانشگاه خیابان ۲۱ آذر مقابل درب ورودی باشگاه دانشگاه مراجعه و فرم لازم را تکمیل کنند . بمالف ۵۸۰۸
امور دانشجوئی دانشگاه
۱-۲۶ آ-۳۵۳۷۴

آپارتمان یا منزلی مدرن باشوفاژ و تلفن شمال خیابان آیزنهاور با کلیه وسایل مورد نیاز است لطفا به تلفن ۹۵۹۴۴۹ رجوع شود .

## خریداری میشود

دفتر پارس اراضی سیصد متری داخل طرح عباس‌آباد خریدار است تلفن ۷۶۱۵۵۸

خرید کوهك جنت‌آباد باغ- فیض عباس‌آباد سازمان برنامه ۶۶۳۰۳

زمینهای زعفرانیه دره فشلاق، مکانیر وسعادت‌آباد عباس‌آباد فرحزاد رأ خر ندارم بازرگانی جلالی خیابان پهلوی تلفن‌های ۶۳۶۴۱۱ و ۶۳۴۱۹۳

کوی کن‌وردآورد کوهك کیشا خریداریم ۶۸۷۰۶ صحرا

اراضی تهران‌پارس خریداریم بازرگانی امینی تلفن ۷۹۰۰۹۰

درمقابل نیروگاه برق کرج از اراضی سرحدآباد قیمت‌متری ۳۵ ریال
اگر قصد خرید زمین برای استفاده سرشار در آتیه‌نزدیك دارید با تلفن ۶۲۲۴۶۶ تماس بگیرید .
۱-۱۰ آ-۴۱۹۷

## بنگاههای معاملات املاك

بورس املاك شمیران
دفتربراتی باغ فردوس ۸۵۲۵۷۵

پهلوی دره فشلاق ، فیطریه کوی میکنیر و لنجك‌عابدی ۸۵۰۰۹۵

مشاور املاك شایسته ۷۰۳۵۰
بورس املاك و مستغلات
۱-۱۵ آ-۴۱۹۰

مرکز معاملات مستغلات‌خانه زمین عباس‌آباد شمیرانات - ۷۶۴۹۷۳
آ- ۳۷۳۵

زمین شمارا
باقساط چندین ساله باشرایط سهل میسازیم تلفن ۴۰۸۱۸
۱-۶ آ-۴۰۶۴

املاك نیك ۶۳۱۶۰۶
مرکز خرید و فروش‌اراضی‌ونك یوسف‌آباد و کوی مکانیر

توجه فرمائید
هر نوع کار ملکی دارید با تلفن ۷۵۷۱۵۳ تماس بگیرید
۱-۱۵ آ-۳۶۲۴

## برای ساختمان شما

پرده کرکره
کاغذدیواری نقاشی‌ساختمان جانقدا تلفن ۷۸۱۹۷۷

سازمان تعمیر مسکن‌وتاسیسات
انجام کلیه‌تعمیرات ساختمان تاسیسات تزئینات از هزارریال تا ده میلیون ریال ۷۷۰۸۱۳

**لوله بازکنی**
رفع گرفتگی لوله ۴۳۳۵۵

بازکردن لوله های فاضل آب با دستگاه تراکم هوا
تلفن ۶۲۶۳۴۸

رفع گرفتگی لوله ساختمان
در ۲۰ دقیقه سازمان تراکم
تلفن ۸۸۱۶۸۱

لوله بازکنی فاضل آب
بادستگاه تراکم هوا
۶۴۴۸۵ مسعود

جنرال-سرویس
لوله بازکنی فاضل آب
بادستگاه مجهز تراکم هوا
آبگرمکن-بخاری-کولر
تلفن ۷۹۳۰۵۷

لوله بازکنی فاضل آب
بادستگاه تراکم هوا
سازمان فنی رفاه پیشرو لوله بازکنی در ایران
تلفنهای : ۷۶۳۲۸۶ ۷۵۶۴۰۸

**لوله بازکنی فاضل آب**
مقدم ۶۴۶۳۵

رفع گرفتگی هرنوع لوله ساختمانی
بادستگاه تراکم هوا-تلفن ۷۸۷۲۷

**پلار**
افتخار صنایع
اصفهان

## معاملات پول

مورد نیاز
پول شرطی ۱۸٪ نیازمندیم
۴۸۴۶۳

پول موجود
پول شرطی باسودبانکی
۴۸۴۶۳

پول‌تومانی ۲ر۵ شاهی بدون معطلی ۷۶۲۶۵۹

پول بیواسطه ۶۴۶۱۸ و ۲۲۷۲۹
۱-۲ آ- ۲۹۳۲

خانه پول فرح شمالی
مرکز معاملات پول تهران
۷۷۱۳۸۸

## خریدار تلفن

یك شماره تلفن فوری خریداریم تلفن ۶۳۱۲۱۲

## فروشنده تلفن

یك شماره تلفن ۶۳
بفروش میرسد تلفن ۶۰۸۲۵
۱-۳ آ-۴۱۶۳

## تعویض

فوص صلاحات ارصی بیواسطه خریدار پیکپور ۶۴۶۱۸ و ۲۲۷۲۹

قبل از مراجعه بدیگران بدون‌هزینه‌ازقیمت‌واقعی قبض‌فرش‌خودمطلع‌شوید اردهالی اول بازارکفاش ها سرای مهدیه تلفن - ۲۳۴۸۲

اطلاعات
ساحب امتیاز ومدیر مسئول
عباس مسعودی
خیابان خیام ایران چاپ
تلفنخانه اطلاعات
۳۱۱۰۷۱ تا ۳۱۱۰۸۹
شعبه آگهی‌ها ۳۱۱۲۱۳

**B.K.D**
در بازکن برقی
**بکد**
باتضمین
نقداً ۲۳۵ تومان
به اقساط ماهیانه بدون پیش قسط
۲۵۰ تومان
بوسیله تلفن سفارش دهید دستگاه در مدت ۴ ساعت نصب وتحویل میگردد
تلفنهای دفتر فروش : ۷۷۲۰۰۸ - ۶۲۸۷۷۴ - ۶۲۷۸۸۲
مرکز فروش ونصب : شرکت بکد الکتریك باسولیت محدود
خیابان پهلوی مقابل پارك ساعی شماره ۶۸۰
فروش درکلیه فروشگاههای لوازم برقی والکتریکی

فرش ماشینی نادرمتر مربع فقط ۳۲ تومان تهیه شده ازمحکمترین الیاف درانواع رنگهای ثابت ومرکز پخش اکوستیك دکوراسیون OKEY خیابان شمیران ۴ راه حقوقی ساختمان فداج طبقه چهارم ۷۶۲۶۰۷

# نیازمندیهای شما

**سازمان نیازمندیهای روزنامه اطلاعات**
**تلفنهای ۳۱۱۲۲۰ ۳۱۱۲۲۴ ۳۱۱۲۲۷ ۳۱۱۲۲۹ ۳۱۱۲۳۰**

## استخدام

دکتر داروساز جهت تهران و شهرستان مورد نیاز است تلفن ۳۳۶۴۵۰

### سرپرستی منزل

بانوئی برای سرپرستی منزل مورد نیاز است .بایستی حتم تجربه کافی داشته و به زبان انگلیسی یا فرانسه صحبت کند .
به واجد شرایط حقوق مکفی داده میشود . لطفا به تلفن ۳۳۶۸۴۶ منشی‌خصوصی‌مراجعه شود .
۱ـ۶ آ ـ ۱۶۱۲۳

**مورد نیاز**
یك نفر جوان ایرانی دارای تجربه در امورصادرات وواردات و تسلط به زبان انگلیسی و فارسی (و امکانا آلمانی) با معافی‌خدمت‌نظام‌جهت‌فروشندگی تولیدات خارجی بطور تمام وقت استخدام میشود . واجدین شرایط درخواست خود را به زبان انگلیسی و فارسی با دستخط خوانا به صندوق پستی شماره ۱۵۰۴ تهران ارسال نمایند .
۱ـ۳ آ ـ ۱۷۱۷۳

**ADVERTISING** and Public Relation aussistant needed Applicants Should have Iranian nationality with good command of the English language. Some experience in field of advertising is preferred. Excellent salary and benefits offered For further information call 973001, Personnel Dept.

**کارگر نصب آسانسور**
موردنیاز است‌تلفن ۴۷۳۲۶
۱ـ۳ آ ـ ۱۶۹۳۷

**یك‌موسسه داروئی بوجود یك** ماشین‌نویس فارسی ورزیده‌و مسلط دارای حداقل سه سال سابقه کار ماشین نویسی و مدرك تحصیلی حدود دیپلم با سپردن حداقل پنج سال تعهد خدمت باضامن بطور تمام وقت نیازمند است از داوطلبین‌تقاضا میشود باراهنمای شماره ۲۷۹ روزنامه اطلاعات وسیله پست مکاتبه نمایند .
۱ـ۲ آ ـ ۳۷۰۹۰

**استخدام**
**درکاباره باکارا**
دوشیزه یابانوئی که به‌امور دفتری و ماشین نویسی فارسی و لاتین و پاسخ به‌امور تلفنی تسلط کامل داشته باشدبرای تمام وقت مورد نیاز است . از متقاضیان خواهشمند است بین ساعت ۷ تا۹ بعدازظهربخیابان فردوسی ساختمان امینی طبقه سوم (فردوسی فیلم ) مراجعه نمائید .
۱ـ۶ آ ـ ۳۷۲۰۶

جمعیت شیرو خورشید سرخ برای نگاهداری دستگاه‌تهویه مطبوع بیمارستان‌شیروخورشید سرخ‌بهبهان احتیاج بیك‌کارگر متخصص دارد .
داوطلبیان میتوانند بخیابان سیمتری روبروی ژاندارمری‌ـ خیابان ساسان شماره ۱۲اداره ساختمان مراجعه نمایند .
۱ـ۲ آ ـ ۳۷۱۰۲

**یك‌شرکت تولیدی بچند** نفر کارگر خراط ماهراحتیاج داردبعدازظهر تلفن ۶۷۵۲۱
۱ـ۳ آ ـ ۴۱۲۲

**درمانگاهی احتیاج به پزشك** باپروانه دائم‌جهت کشیك‌شب و بهیار یا پزشکیار با پروانه دارد تلفن ۷۹۰۳۴۹
۱ـ۲ آ ـ ۱۷۰۸۳

**استخدام**
به‌سه نفر مترجم که قادر باشند نامه های تجارتی و فنی را از فارسی به انگلیسی و بالعکس ترجمه نمایندنیازمندیم واجدین شرایط در ساعت های اداری‌به سلطنت‌آباد . دفتر هلیکوپتر مراجعه نمایند .
۱ـ۳ آ ـ ۱۷۲۵۹

**فروشنده ماشین‌آلات راه** سازی با تسلط زبان انگلیسی با حقوق‌ومزایای مکفی‌استخدام میشود با صندوق پستی شماره ۱۱۲۲ مکاتبه فرمائید .
۱ـ۴ آ ـ ۳۶۴۲۲

**تعدادی بهیارو یك ماما**
برای درمانگاه سلسبیل‌مورد نیاز است طالبین همه روزه به تلفن ۹۵۲۸۳۴ ویا به دفتر درمانگاه مراجعه نمایند .
۱ـ۳ آ ـ ۴۱۵۱

**آگهی استخدام**
یك شرکت دولتی دوشیزه یابانوی تحصیل کرده‌ای که حداقل دارای دیپلم کامل متوسطه بوده‌بفن ماشین‌نویسی فارسی و لاتین‌وزبان انگلیسی تسلط کامل داشته باشد با حقوق مکفی استخدام مینماید.
متقاضیان شغل بایستی درخواست‌خودرا باذکرمشخصات کامل ( تاریخ تولد ، مدرك تحصیلی ، سابقه کار ونشانی محل سکونت ) حداکثر تا تاریخ ۱۸ شهریور ماه ۴۹به شماره راهنمای ۲۷۷ارسال‌دارند
آ ـ ۳۸۰۸۰

**استخدام تحویل دهنده کالا**
جوانی که تحصیلاتش درحدود دیپلم بوده و گواهی نامه رانندگی داشته باشد تمام‌وقت استخدام میشود .سن داوطلب نباید کمتر از ۲۳ و بیشتراز ۳۰ سال باشد .
متقاضیان مشخصات کامل‌خود رابه شرکت شبرنك خیابان تخت‌جمشید مقابل‌سفارت‌امریکا شماره ۳۶۷ ارسال دارند .
۱ـ۳ آ ـ ۳۷۰۶۶

**آگهی استخدام**
یك موسسه بزرك اقتصادی برای‌تامین‌احتیاجات خود تعدادی جوان واجد شرایط را که حداقل دارای تحصیلات دیپلم کامل متوسطه باشند پس از موفقیت در امتحانات ورودی به خدمت می‌پذیرد. داوطلبان می‌توانند تقاضای خودرا بانضمام یك برك رونوشت مصدق شناسنامه یافتوکپی آن و یك قطعه عکس ۴×۶ با تعیین آدرس کامل بصندوق پستی شماره ۶۵۲ ارسال نمایند .
آ ـ ۳۷۰۵۴

**آگهی استخدام**
یك نفر پرستار نسبتا جوان برای مواظبت دختر ۵ ساله استخدام میشود . وسیله‌تلفن های ۶۲۳۳۳۲ ـ ۶۲۷۵۸۸قرار ملاقات گذاشته میشود .
۱ـ۲ آ ـ ۱۷۲۱۱

**یکنفر زن ومردپیشخدمت برای منزل تمام‌وقت‌لازم است تلفن ۴۵۳۰۳**
۱ـ۷ آ ـ ۴۱۶۷

**به چند نفر راننده پایه دوم** همگانی نیازمندیم به تلفن ۳۵۰۶۴۹ مراجعه شود
۱ـ۲ آ ـ ۴۱۶۷

**دوشیزه‌ای که تسلط کامل** به ماشین نویسی فارسی داشته باشد نیازمندیم از ۸ صبح تا۳ بعد از ظهر به تلفن ۶۱۲۶۰۲ مراجعه شود
آ ـ ۴۱۶۶

**راننده تمام وقت با گواهی** نامه قبل از سال ۴۵ کارخانه لباسشوئی برف تلفن ۷۹۱۲۲۲
آ ـ ۴۱۶۵

**پرستار کودك**
یك بانوی پرستار با تجربه که دارای سواد فارسی باشد برای پرستاری از یك کودك نوزاد بطور شبانه‌روزی مورد نیاز است .
داوطلبان میتوانند همه‌روزه‌از ساعت ۹ تا ۱۱ صبح به‌آدرس خیابان ژاله خیابان حریرچیان کوچه فریدون پلاك ۱+۱۲ مراجعه نمایند
۱ـ۲ آ ـ ۳۷۴۲۰

**پیشخدمت زن**
برای کودکستان نیازمندیم خیابان پهلوی خیابان رشت پلاك ۴
آ ـ ۴۱۶۰

**راننده پایه دو همگانی**
یك موسسه بزرك تولیدی‌به یك نفر راننده با سواد ومتاهل که دارای‌ده‌سال سابقه‌رانندگی و گواهینامه پایه دو همگانی باشند احتیاج دارد .
داوطلبان به تلفن ۴۷۰۵۸ مراجعه نمایند .
۱ـ۳ آ ـ ۱۷۳۶۱

**برای خدمت در شهرستانها**
به‌تعدادی کارمند دیپلمه‌ریاضی که خدمت‌وظیفه عمومی راانجام داده یا معاف باشند و سن آنها بین ۲۰ و ۳۰ سال‌باشدنیازمند است داوطلبان‌تاروز ۱۹شهریور ماه‌با راهنمای شماره۲۸۰مکاتبه فرمایند .
۱ـ۲ آ ـ ۱۷۳۱۱

**جوانی فعال با سواد وخوش** برخورد بسمت منشی نیازمندیم اول لاله‌زارنو مقابل سینما متروپل آژانس شایسته
آ ـ ۴۱۷۰

**بیك کارگرچاپ‌نیازمندیم تلفن ۳۱۳۴۳۳**
۱ـ۲ آ ـ ۴۱۴۸

کارخانجات صنعتی ایران ناسیونال تعدادی کارگرورزیده و با تجربه را که سابقه‌حداقل دو سال کار در هریك ازرشته های زیر داشته باشند استخدام میکند :
۱ـ پرشکاری
۲ـ پیستوله کاری
۳ـ صافکاری
۴ـ نقطه جوشکاری
۵ـ نقاشی
۶ـ مونتاژ مکانیك
داوطلبین استخدام بایستی حداقل تحصیلات۶ ساله‌ابتدائی را به پایان‌رسانیده‌و برك‌خاتمه خدمت نظام وظیفه یا معافیت دائم باستثنای معافیت پزشکی در دست داشته باشند .
متقاضیان میتوانند همه روزه باستثنای ایام تعطیل از ساعت ۶٫۵ صبح الی ۳٫۵ بعد از ظهر به‌اداره استخدام کارگری کارخانه واقع در کیلومتر ۱۸ جاده کرج مراجعه نمایند .
آ ـ ۳۷۵۵۶

**شرکت سهامی بیمه آریا**
به عده‌ای دوشیزه یا بانو برای تمام وقت یا نصف روز جهت نمایندگی فروش احتیاج دارد بین ساعت ۱۷ تا ۱۹بدفتر شرکت خیابان ثریا چهارراه ویلا مراجعه شود .
۱ـ۲ آ ـ ۴۱۸۷

**یکنفر دوشیزه**
یا بانوی سکرتر که به‌ماشین نویسی وارد باشد استخدام می شود امیرآبادشمالی بعد ازپمپ بنزین شماره ۴۸۷ طبقه دوم صبحها
آ ـ ۴۱۷۷

Iranisch-Deutsche Firma der chemischen Industrie sucht

**ERFAHRENE SEKRETAERIN**

fuer deutsch-englische Korrespondenz (ohne Kurzschrift).
Unsere Firma liegt verkehrsguenstig am Rand des Stadzentrums und hat durchgehende Arbeitszeit.
Bewerbungen erbeten an P.O. Box 11-1544

**بعده‌ای آقا و خانم‌جوان خوش بر خورد فعال نیازمندیم‌صبحهاامیرآباد شمالی بعد از پمپ‌بنزین شماره ۴۸۷ طبقه دوم**
۱ـ۳ آ ـ ۴۱۷۸

**سازمان های‌فداج استخدام میکند راننده پایه‌دوم همگانی ویکنفر پایه دو شخصی مسلط بزبان های انگلیسی ـ فرانسه و یا آلمانی واجدین شرایط به سازمان شماره ۴ فداج خیابان شاه نبش کوچه لاله مراجعه نمایند.**
آ ـ ۳۷۴۲۸ ۱ـ۵

**معلم کودکستان**
ورزیده و با سابقه
تلفن ۶۱۳۱۰۱
۱ـ۲ آ ـ ۴۱۸۴

**نقشه‌کش تاسیسات**
با سابقه مورد نیاز مهندس مشاور است تلفن ۶۱۳۷۲۷
آ ـ ۴۱۹۵

نقاش ـ آشنا به امورچاپ‌ـ تحصیلدار ـ حسابدار ـ برای تمام روز استخدام میشود
۱ـ کمك حسابدار آشنا به ماشین‌نویسی فارسی‌باحداقل ۳ سال سابقه‌کار و گواهی پایان تحصیلات سیکل اول ـ سن۲۲ تا ۳۵ سال
۲ـ آشنابامور چاپ باحداقل ۳ سال سابقه کار عملی در فرم‌بندی‌و حروفچینی وتحصیلات حدود سیکل اول سن ۲۲ تا ۳۵ سال
۳ـ نقاش ورزیده هاشورکار سن ۲۲ تا ۳۵ سال
۴ـ تحصیلات با حداقل‌ششم ابتدائی و گواهینامه رانندگی موتورسیکلت سن ۲۲ تا ۳۵ سال و آشنائی کامل بشهر تهران
از داوطلبان دعوت میشود **فقط بین ساعات ۴ تا ۷ بعداز ظهرغیراز روزهای‌پنجشنبه‌وجمعه** به‌خیابان‌فردوسی روبروی‌روزنامه کیهان شماره ۳۳۷ طبقه سوم سازمان سینما مراجعه نمائید .
۱ـ۴ آ ـ ۴۱۹۶

**آشپز ورزیده**
و کاملا وارد برای پانسیون
تلفن ۶۱۳۱۰۱
۱ـ۲ آ ـ ۴۱۸۵

**ویزیتور**
چند نفر جوان فعال برای گرفتن آگهی های کوچك از موسسات برای یك موسسه مطبوعاتی با حقوق مکفی و مزایای عالی بطور تمام وقت با شرایط زیر استخدام
۱ـ حداقل ۲۱ و حداکثر۲۷ سال
۲ـ داشتن تحصیلات چهارم دبیرستان به‌بالا
۳ـ داشتن معافی دائم یاورقه خاتمه خدمت سربازی
۴ـ دارای بیان قوی شیك ـ پوش خوش‌برخورد و فعال و با حوصله باشد تلفن ۳۱۱۲۲۹ و ۳۱۱۲۳۰

**آرایشگر**
دوشیزه یابانوئی که ازعهده میزامپلی مو به خوبی برآید نیازمندیم .
آدرس . خیابان ملك :خیابان آقاولی . کوی رضا سالن هنر
۱ـ۲ آ ـ ۱۷۴۰۷

به چند دبیر برای دروس مختلف نیازمندیم
امیریه ایستگاه انتظام‌دبیرستان شاه عباس کبیر

**آگهی استخدام**
جمعیت شیروخورشید سرخ ایران برای خدمت در موسسات درمانی شعب‌جمعیت‌در شهرستان ها به تعدادی جراح . متخصص زنان . پزشك عمومی ، قابله و تکنسین‌رادیولوژی، آزمایشگاه بیهوشی و داروخانه نیازمنداست از داوطلبان خواهشمند است برای کسب اطلاعات بیشتر همه روزه باستثنای پنجشنبه‌ها از ۴½ الی ۸½ بعد از ظهر به‌اداره امور بیمارستانهای جمعیت واقع در خیابان سیمتری روبروی ژاندارمری کل کوچه ساسان شماره ۱۲ مراجعه فرمایند .

## جویای کار

مهندس فارغ‌التحصیل امریکا با سابقه کار در امورسازمانی و روشها و آشنائی کامل به زبانهای انگلیسی و فرانسه جویای کار بعد از ظهرها از ساعت پنج به بعد میباشد . با صندوق پستی ۲۹۵۰ تهران مکاتبه شود .
۱ـ۳ آ ـ ۱۷۰۰۳

**حسابدار دیپلمه**
با سابقه جویای کار است تلفن ۳۰۴۰۸۹
۱ـ۵ آ ـ ۴۰۶۹

جوانی با داشتن سیکل اول متوسطه ودوسال سابقه کار بانکی‌و دارای گواهینامه‌ماشین نویسی و وارد درامورد‌فترداری جویای کار است براهنمای شماره ۲۷۶ روزنامه اطلاعات مراجعه فرمائید
۱ـ۲ آ ـ ۱۷۲۱۹

**مهندس کشاورزی بعدازظهر ها** آماده کار است تلفن ۸۶۶۵۱۵
۱ـ۳ آ ـ ۱۷۲۵۵

جوانی با ۵ سال سابقه کار در قسمت نقشه برداری راه و ساختمان جویای کار است . تلفن ۸۹۱۴۴۷
۱ـ۲ آ ـ ۱۷۲۱۳

**شخصی با معلومات وداشتن** بیست سال‌سابقه کاردرتجارتخانه وبازارآماده کاراست به‌راهنمای شماره ۲۸۱ روزنامه اطلاعات مراجعه فرمائید
آ ـ ۱۷۳۴۵

## گمشده

**پروانه کار شماره ۱۹۵ بنام** خانم ارونا دولمان تبعه اتریش مفقود از یابنده تقاضا میشودبه تلفن شماره ۵۰۲۸۷ اطلاع دهند .
۱ـ۲ آ ـ ۱۷۰۳۹

**یك دسته چك بانك ملی‌شعبه** رستم‌آباد حسابجاری شماره ۸۱۱۳۱ با مهر اینجانب حاجی محمدمحسنیان‌در حدودرستم‌آباد مفقود شده‌ازیابنده تقاضامیشود به تلفن ۸۸۲۷۵۱ اطلاع دهند. ضمنا این‌دسته چك از درجه اعتبار ساقط است .
آ ـ ۳۷۳۲۴

**یکقطعه چك بانك بازرگانی** شعبه خاور بشماره ۳۵۵۳۳۰ ۴۹٫۶۱۵ به مبلغ ۱۰۰۰ریال مفقود گردیده و از درجه‌اعتبار ساقط است یابندگان به‌آدرس شرکت‌آجروگچ‌آسیائی شاهین درمیدان خراسان پاساژ روشن مراجعه نمایند .
آ ـ ۱۷۴۰۵

**چکهای از شماره ۲۱۴۷۰۲** تا ۲۱۴۷۲۵ از حساب جاری۳۷ بانك پارس شعبه سه‌راه‌آذری مفقود شده و از درجه اعتبار ساقط است .
علی اکبر عسگری
آ ـ ۱۷۳۴۱

## آموزشگاهها

**کلاس درس**
**فکر کنید وتصمیم‌بگیرید و یك عمر انگلیسی صحبت کنید**
موسسه انگلیسی‌نژاد برای کلاسهای انگلیسی ـ ماشین‌ـ نویسی شورت‌هند ثبت نام می نماید بهلوی مقابل کاخ مرمر تلفنهای ۴۷۱۴۱ ـ ۴۲۰۸۶

## تدریس خصوصی

ریاضی ـ طبیعی ادبی زبان
دفتر اموردانشجوئی دانشگاه تهران ۶۹۸۲۰

انگلیسی ، شورت‌هندماشین نویسی، توسط‌بانوی انگلیسی ۴۷۱۴۱
۱ـ۲۶ آ ـ ۴۱۴۴

## پانسیون

**پانسیون وستا**
ویژه بانوان و دوشیزگان دانشجو . شیك . راحت.ارزان امیرآباد جنوبی کوچه مرعشی شماره ۱۸ تلفن ۴۲۳۰۳

## رستورانهای خانوادگی

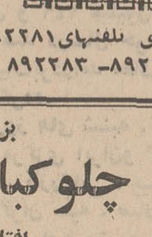

پهلوی تلفنهای ۸۹۲۲۸۱ ـ ۸۹۲۲۸۲ ـ ۸۹۲۲۸۳

## کلاس حسابداری ودفترداری دوبل

دوره جدید کلاس حسابداری کاخ دانش زیر نظر **استاد محترم آقای حمیدی** با سابقه تدریس در دانشگاه تهران تشکیل میشود . در این کلاسها علاوه بر فراگرفتن فن حسابداری و دفترداری دوبل . طرز کار با ماشین‌های حساب مدرن دستی و برقی فاسیت معظم‌ترین کارخانه سازنده ماشینهای حساب جهان را فرا خواهید گرفت .

## کلاس نقشه کشی

دوره جدید کلاس نقشه کشی کاخ دانش زیر نظر مهندسان مطلع و دلسوز تشکیل میشود. دراین کلاسها میزهای‌مخصوص نقشه کشی و لوازم مربوطه در اختیار شاگردان قرار دارد .با شرکت در این کلاسها برای اشتغال بکار در موسسات‌آماده خواهید شد . قبلا نامنویسی کنید .

## کلاس خیاطی

دوره جدید کلاسهای خیاطی کاخ دانش تشکیل‌میشود. کاخ دانش نماینده رسمی مدرسه گرلاوین پاریس در ایران‌است و به فارغ‌التحصیلان پس از گذراندن‌امتحانات دیپلم گرلاوین پاریس داده خواهد شد . قبلا نامنویسی کنید .

## کلاس منشیگری

دوره جدید کلاس منشیگری کاخ دانش تشکیل میشود . نامه‌نگاری . ماشین نویسی فارسی و لاتین . حسابداری . بایگانی و آداب معاشرت و قوانین اجتماعی . طرز کار با ماشینهای حساب مدرن ومجهز فاسیت قسمتی از دروس این کلاس است . قبلا نام نویسی کنید .

## کاخ دانش

خیابان نادری . پاساژمعتمد. خیابان فرانسه . کوچه مرجان
آ ـ ۳۷۲۸۸

## آگهیهای متفرقه

**اسناد لاوصول خریداریم** ۳۵۱۶۱۷

**نئون**
**نئون آزاد سازنده‌مدرن ترین تابلوهای نئون و پلاستیك‌تلفنهای ۳۱۴۲۷۰ و ۳۱۲۱۰۵ و۳۰۴۷۱۷**

**ایران‌لئوم**
کف پوش یك پارچه پلاستیکی نادری گالری گلشن ۳۱۰۵۴۳

**فروشگاه تهرانی**
همه نوع اجناس خانوادگی موجود خیابان نواب چهارراه خاکباز
۱ـ۱۳ آ ـ ۳۹۰۵

**دفتر بولدوزر مقدم**
با ماشینهای مجهز راهسازی آماده‌هرگونه‌عملیات خاکبرداری و تسطیح میباشد سه‌راه آذری تلفن ۹۵۹۵۹۰
۱ـ۶ آ ـ ۴۱۸۲

**دفتر اسناد رسمی شماره ۲۱۱**
تهران گواهی امضاء سر دفتر حسین‌افشارشاهرضا پیچ‌شمیران تلفن ۷۵۵۹۱۵
۱ـ۶ آ ـ ۴۱۹۴

**شیشه طلوع‌نو نواب**
قیمت مناسب‌چهارراه رضائی ۹۵۰۸۵۹
۱ـ۱۰ آ ـ ۴۱۹۲

## داروخانه‌ها

**داروخانه مهران**
خیابان شیرو خورشید چهار راه استخر تلفن۹۵۴۰۰۷

## برنامه سینماها

**رازسانتا ویتوریا ـ رنگی ـ آنتونی کوئین ـ ویرنالیزی**
شهر فرنك (۶۲۷۶۲۸) ۲٫۳۰ـ ۵ـ ۷٫۳۰ـ ۱۰

**خداحافظ کلمبوس ـ رنگی ـ الی‌مك‌گراد ـ ریچارد بنجامین**
امپایر (۶۲۳۹۴۲) ۱۱٫۱۵ـ ۳٫۳۰ـ ۵٫۳۰ـ ۷٫۳۰ـ ۹٫۴۵

**ازهمه متشکرم ـ رنگی ـ سندی دنیس ـ الینور برون**
دیاموند (۶۲۸۴۰۰) ۱۱٫۱۵ـ ۳٫۳۰ـ ۵٫۳۰ـ ۷٫۳۰ـ ۹٫۳۰

**۳۶ ساعت نبرد ـ رنگی ـ ریچارد هریسون ـ الن‌ژرارد**
نیاگارا (۶۵۳۰۷) ۱۱ـ ۳ـ ۵ـ ۷ـ ۹٫۱۵

**سیلورسیتی (۸۱۲۰۵) ۱۰٫۳۰ـ ۲٫۳۰ـ ۴٫۳۰ـ ۶٫۳۰ـ ۸٫۳۰**
رنگین کمان (۷۵۶۷۶۰) ۱۰ـ ۱۲ـ ۲ـ ۴ـ ۶ـ ۸
سهیلا (۳۳۶۴۲۴) ۱۰٫۳۰ـ ۲٫۳۰ـ ۴٫۳۰ـ ۶٫۳۰ـ ۸٫۳۰

**روزهای عشق وافتخار ـ رنگی ـ دیوید همینگز ـ سامانتاایکار**
ادئون (۳۳۸۱۱۸) ۱۰٫۳۰ـ ۲ـ ۴٫۳۰ـ ۷ـ ۹٫۳۰

**برباد رفته ـ رنگی ۷۰ میلیمتری ـ کلارك‌گیبل**
کاپری (۴۸۴۰۱) ۱۱ـ ۳ـ ۶٫۴۵ـ ۱۰٫۳۰

**گناهکار نیویورك ـ رنگی ـ الیزابت‌تیلور ـ لارنس هاروی**
ب.ب. (۶۹۶۴۱) ۱۰٫۳۰ـ ۲ـ ۴ـ ۶ـ ۸ـ ۱۰

**جیمزباند درماموریت‌سری ـ رنگی ـ جرج لازنبی ـ تلی‌ساوالاس**
سانترال (۴۸۶۸۶) ۹٫۳۰ـ ۱۱٫۳۰ـ ۲ـ ۴٫۳۰ـ ۷ـ ۹٫۳۰

متروپل (۳۳۹۴۱۰) ۱۰٫۳۰ـ ۱ـ ۳٫۳۰ـ ۶ـ ۸٫۳۰

رویال (۴۹۷۸۵) ۹ـ ۱۱ـ ۱٫۳۰ـ ۴ـ ۶٫۳۰ـ ۹
ایفل (۳۱۱۴۷۷) ۱۰ـ ۱۲٫۳۰ـ ۳ـ ۵٫۳۰ـ ۸ـ ۱۰٫۳۰

پولیدور (۶۴۵۸۵) ۱۱٫۳۰ـ ۱۵٫۲ـ ۴٫۴۵ـ ۷٫۱۵ـ ۹٫۴۵
درایوین ونك (۶۲۲۵۵۷) ۸ ـ ۱۰٫۳۰

**درجنك چه کردی ـ رنگی ـ جیمز کابرن ـ دیك شاون**
ریولی (۷۵۷۷۷۷) ۱۱٫۱۵ـ ۳٫۳۰ـ ۵٫۳۰ـ ۷٫۳۰ـ ۹٫۳۰

**مردان کینه‌توز ـ رنگی ـ ارنست بورگناین ـ جرج هیلتون**
پارامونت (۴۸۳۲۱) ۱۱٫۱۵ـ ۳٫۳۰ـ ۵٫۳۰ـ ۷٫۳۰ـ ۹٫۳۰

**دختر مسخره ـ رنگی ـ عمرشریف ـ باربارا استریسند**
بولوار (۶۰۲۹۲) ۱۱ـ ۲٫۳۰ـ ۵ـ ۷٫۳۰ـ ۱۰

**کوتوله ـ رنگی ـ راس تامبلین ـ تری توماس ـ پیترسلوز**
سینه‌موند (۴۸۳۲۲) ۱۱ـ ۳ـ ۵ـ ۷ـ ۹

**مرد گمشده ـ رنگی ـ سیدنی پواتیه ـ جوانا شیمکوس**
آتلانتیك (۶۲۷۱۷۱) ۱۱ـ ۳٫۳۰ـ ۵٫۳۰ـ ۷٫۳۰ـ ۹٫۴۵

**زیبا، وحشی، خشن ـ رنگی ـ سولاین ـ پرنل رابرتز**
گلدن‌سینی (۶۱۳۲۶۹) ۱۱٫۱۵ـ ۳٫۳۰ـ ۵٫۳۰ـ ۷٫۳۰ـ ۹٫۳۰

**چارلی ـ سینماسکوپ ـ رنگی ـ کلیف‌رابرتسون ـ کلربلوم**
کسری (۷۵۶۹۳۹) ۱۰ـ ۱۲ـ ۲ـ ۴ـ ۶ـ ۸ـ ۱۰

**فصل عشق ـ رنگی ـ آشپارك ـ ششی‌کاپور**
اونیورسال (۹۶۹۵۳) ۹ـ ۱۱٫۳۰ـ ۲ـ ۴٫۳۰ـ ۷ـ ۹٫۳۰

اروپا (۳۰۳۱۷۹) ۱۰٫۳۰ـ ۲٫۳۰ـ ۴٫۴۵ـ ۶٫۴۵ـ ۹
میامی (۷۴۳۲۹) ۱۱٫۱۵ـ ۱٫۴۵ـ ۴٫۱۵ـ ۶٫۴۵ـ ۹٫۱۵

آسیا (۴۲۹۰۹) ۱۱ـ ۱٫۱۵ـ ۳٫۱۵ـ ۵٫۱۵ـ ۷٫۳۰ـ ۹٫۴۵

ایران (۳۳۶۳۵۴) ۱۰ـ ۱۲ـ ۲ـ ۴٫۱۵ـ ۶٫۱۵ـ ۸٫۳۰
سایتا (۳۵۲۴۴۲) ۱۰ـ ۱۲٫۳۰ـ ۳ـ ۵٫۳۰ـ ۸

تیسفون (۹۵۸۸۸۲)۱۰ـ ۱۲٫۳۰ـ ۳ـ ۵٫۳۰ـ ۸

مارلیك (۹۶۳۶۱۶) ۱۰٫۴۵ـ ۱٫۱۵ـ ۳٫۴۵ـ ۶٫۱۵ـ ۸٫۴۵

مونت کارلو (۷۹۷۴۱) ۱۰٫۳۰ـ ۱ـ ۳٫۳۰ـ ۶ـ ۸٫۳۰
پانوراما (۷۹۴۵۷۰) ۹ـ ۱۱٫۳۰ـ ۲ـ ۴٫۳۰ـ ۷ـ ۹٫۳۰

سیلوانا (۳۳۳۷۷۷) ۱۰٫۳۰ـ ۱ـ ۳٫۳۰ـ ۶ـ ۸٫۳۰

**روسپی ـ آذرشیوا ـ بیك‌ایمانوردی**
آستارا (۸۴۰۲۲) ۱۰٫۳۰ـ ۲٫۳۰ـ ۴٫۳۰ـ ۶٫۳۰ـ ۸٫۳۰

**همسر فراری ـ رنگی ـ اشوك کومار ـ مالاسینها**
مولن‌روژ (۷۲۹۲۹) ۱۱ـ ۳٫۱۵ـ ۵٫۳۰ـ ۷٫۴۵ـ ۱۰

مهتاب (۴۷۷۷۷) ۱۰٫۴۵ـ ۲٫۴۵ـ ۵ـ ۷٫۱۵ـ ۹٫۳۰

دیانا (۴۷۳۶۵) ۱۱ـ ۳٫۱۵ـ ۵٫۳۰ـ ۷٫۴۵ـ ۱۰
شهوند (۳۵۴۰۴۰) ۱۰ـ ۱۲٫۱۵ـ ۲٫۳۰ـ ۴٫۴۵ـ ۷ـ ۹٫۱۵

رکس (۳۳۵۲۹۳) ۱۰٫۱۵ـ ۲٫۱۵ـ ۴٫۳۰ـ ۶٫۴۵ـ ۹
نپتون (۷۶۰۱۳۶) ۱۰٫۳۰ـ ۲٫۴۵ـ ۵ـ ۷٫۱۵ـ ۹٫۳۰

لیدو (۹۵۱۲۸۲) ۱۰٫۱۵ـ ۱۲٫۳۰ـ ۲٫۴۵ـ ۵ـ ۷٫۱۵ـ ۹٫۳۰
ارانوس (۲۷۹۷۱) ۱۱٫۳۰ـ ۱٫۴۵ـ ۴ـ ۶٫۱۵ـ ۸٫۳۰
اسکار (۹۵۰۸۹۸) ۹٫۳۰ـ ۱۱٫۴۵ـ ۲ـ ۴٫۱۵ـ ۶٫۳۰ـ ۸٫۴۵

ژاله (۳۰۴۱۲۰) ۹٫۴۵ـ ۱۲ـ ۲ـ ۴٫۱۵ـ ۶٫۳۰ـ ۸٫۴۵

همای (۳۱۱۶۶۹) ۱۱٫۴۵ـ ۱٫۴۵ـ ۴ـ ۶٫۱۵ـ ۸٫۳۰
چرخ‌وفلك (۹۵۰۵۵۸) ۱۱ـ ۱٫۱۵ـ ۳٫۳۰ـ ۵٫۴۵ـ ۸

توسکا (۵۸۵۴۴) ۱۱ـ ۱٫۱۵ـ ۳٫۳۰ـ ۵٫۴۵ـ ۸

**آوارحوان به‌اواز ـ رنگی ـ درك بوگارد**
کریستال (۳۳۷۶۷۵) ۱۰٫۳۰ـ ۲ـ ۴٫۱۵ـ ۷ـ ۹٫۳۰

**بیررینك ـ بیك‌ایمانوردی ـ سپهرنیا ـ ویکتور**
پلازا (۴۴۲۵۵) ۱۱ـ ۱ـ ۳ـ ۵ـ ۷٫۱۵ـ ۹٫۳۰
حافظ (۳۳۴۰۷۴) ۹ـ ۱۱ـ ۱ـ ۳ـ ۵ـ ۷ـ ۹
الوند (۳۵۶۵۳۸) ۱۰ـ ۱۲ـ ۲ـ ۴ـ ۶ـ ۸٫۱۵
کیهان (۹۵۷۳۶۰) ۱۱٫۱۵ـ ۳٫۱۵ـ ۵٫۱۵ـ ۷٫۱۵ـ ۹٫۱۵

مراد (۷۳۳۸۲) ۹ـ ۱۱ـ ۱ـ ۳ـ ۵ـ ۷ـ ۹
فردوسی (۳۳۵۷۸۴) ۸ـ ۱۰ـ ۱۲ـ ۲ـ ۴ـ ۶ـ ۸

پرسپولیس (۵۸۱۰۸۳) ۱۰٫۱۵ـ ۲٫۱۵ـ ۴٫۱۵ـ ۶٫۱۵ـ ۸٫۱۵

آسمان‌آبی (۳۳۲۶۶۸) ۹ـ ۱۱ـ ۱ـ ۳ـ ۵ـ ۷ـ ۹
قصر طلائی ۱۰ـ ۱۲ـ ۲ـ ۴ـ ۶ـ ۸

**شاگرد ـ رنگی ـ سارابانو ـ جوی مکرجی**
دنیا (۳۳۳۸۱۲) ۱۰٫۳۰ـ ۲ـ ۴٫۱۵ـ ۶٫۳۰ـ ۸٫۴۵

**عشق ممنوع ـ سینماسکوپ ـ رنگی**
آریا (۳۳۹۸۸۴) ۹ـ ۱۱ـ ۱ـ ۳ـ ۵ـ ۷ـ ۹

**دلدادگان باید بیاموزند ـ رنگی ـ تروی داناهیو**
تاج(۳۱۳۸۶۴)۱۰٫۱۵ـ ۲٫۱۵ـ ۴٫۱۵ـ ۶٫۱۵ـ ۸٫۱۵ـ ۱۰٫۱۵

**گرفتار درفضا ـ رنگی ـ باشرکت گریگوری‌پك ـ دیوید جانسون**
گلدیس (۶۲۸۷۱۳) ۳٫۳۰ـ ۵٫۳۰ـ ۷٫۳۰

**از اینجا تا ابدیت ـ رنگی ـ برت‌لنکستر**
پارك (۳۳۹۶۳۷) ۹ـ ۱۱ـ ۱ـ ۳ـ ۵ـ ۷ـ ۹

**غارتگران ـ رنگی ـ دین مارتین ـ شارون‌تیت**
دریا (۷۹۷۴۶) ۹ـ ۱۱ـ ۱ـ ۳ـ ۵ـ ۷ـ ۹

**توپهای ناوارون ـ رنگی ـ گریگوری‌پك ـ آنتونی کوئین**
پردیس ۹ـ ۱۱٫۳۰ـ ۲ـ ۴٫۳۰ـ ۷ـ ۹٫۳۰

**طلای‌مکنا ـ رنگی ـ باشرکت گریگوری‌پك ـ عمرشریف**
المپیا (۹۵۶۷۹۶) ۱۱ـ ۱ـ ۳ـ ۵ـ ۷ـ ۹

**دانه های شن ـ مردی از مراکش**
البرز (۳۰۴۲۵۸) ۸٫۳۰ـ ۱۲٫۳۰ـ ۴٫۳۰ـ ۸٫۳۰

**جدال در دیابلو ـ رنگی ـ جیمز گارنر ـ سیدنی پواتیه**
تخت جمشید (۴۳۵۵۰) ۳ـ ۵ـ ۷ـ ۹

**سانس انگلیسی**
درایوین ونك ۸ـ ۱۰٫۳۰ فیلم (جیمزباند درماموریت‌سری)
گلدیس ساعت ۹٫۳۰ فیلم (دنیای فیلیپ)

## آگهی ثبت نام

### معلمان شاغل دردانشسرای راهنمائی

وزارت آموزش و پرورش برای تامین احتیاجات دوره راهنمائی تحصیلی ازنظر پدربس یك دوره کار آموزی ۹ ماهه ضمن خدمت برای معلمان شاغل در شهرستان های تهران ، رشت، تبریز، همدان ، کرمانشاه ، اهواز، شیراز ، کرمان، مشهد ،ساری ، اصفهان تشکیل میدهد.
این دوره کار آموزی بمدت ۹ماه هفته‌ای سه روز هر روز چهار ساعت از ساعت ۴و نیم بعداز ظهر در محل دانشسرای راهنمائی شهرستان های مذکور تشکیل خواهدشد.
آموزگاران شهرستان های نامبرده باشرایط زیر میتوانند در امتحانات ورودی شرکت نمایند.
۱ـدارا بودن دیپلم کامل متوسطه در رشته های ریا

یك بررسی جالب درباره تجارت شرق و غرب

# حجم سرمایه گذاری در شوروی کاهش یافته است

## رشد اقتصادی در کشورهای بلوك شرق بجز شوروی افزایش یافته است

## بازرگانان غرب مایل به دادن وام به کشورهای اروپای شرقی هستند

افزایش رشد اقتصادی کشور های بلوك کمونیست باستثنای شوروی شده است در این کشور رشد اقتصادی آهسته میباشد.

سرمایه گذاری شوروی نسبت به مقدار درصد درآمدملی. این کشور از ۱۹۶۰ تاکنون به‌حداقل رسیده است و اصلاحات جدیدفقط باعث افزایش کمی درقدرت‌بازدهی سرمایه شده است .

دراین کشور در حالی‌که کسادی کار وجود دارد کمبود وسایل حمل‌و نقل و خانه ـ سازی کاملا به چشم می‌ـ خورد و در عین‌حال‌باامکانات و تسهیلات جدیدی که در امر حمل و نقل کالا به‌وجود آمده مصرف کننده مجبور است قیمت بیشتری برای کالا بپردازد . بخش کشاورزی نیز که سرمایه‌گذاری‌زیادی در آن بعمل آمده اهمیت‌خود را از دست داده است. کمبود میوه و سبزیجات و گوشت‌و دامهای روستائی حتی‌از نظر توریست ها غیر قابل‌اغماض است .

این موانعی که درراه پیشرفت شوروی بوجود آمده است باعث شده که مقامات رسمی این کشور تاحدودی در فشار باشند و برژنف که همیشه « دیسیپلین »را راه‌حل همه مسائل‌میدانست‌براثرمشکلاتی که اخیرا در امر کشاورزی پیش آمده بسختی ضعیف شده است . در اینجا باید کشمکش قدرت های حاضر کرملین رانیز یادآور شد. اگر لیبرال های شوروی پیروز شوند اصلاحات سریعی در امر اقتصادی انجام میشود و تجارت و همکاری با غرب افزایش خواهد یافت .

اما اگرانضباطیون‌طرفداربرژنف پیروز شوند آزادی مدیران کارخانه‌ها کاهش یافته و هدف های کارگران نیز باموانعی روبرو خواهد بود و موجب خواهد شد که سایر کشورهای‌بلوك کمونیست بوسیله وامهای پنهانی‌و تخصیص کارخانه های خودبه‌تولیداحتیاجات شوروی بیاری این کشوربشتابند.

# اقتصادی

مسائل مربوط به تجارت «شرق» و «غرب» درقسمت اول مقاله‌ای که در شماره گذشته درج گردید به نظر خوانندگان رسید.

در قسمت اول مقاله ،باین نکته اشاره شد که‌تجارت کشور های بلوك شرق و کشور های آزاد در حدود سه درصد از مجموع تجارت جهان راتشکیل میدهد.

دراین قسمت عوامل دیگری که در راه‌توسعه تجارت دوبلوك ایجاد اشکال کرده است تشریح میشوند .

* براثر اصلاحات اقتصادی که توسط کشور های اروپای شرقی از سالهای ۱۹۶۰ به بعد انجام گرفته‌شد،رشداقتصادی درتمام این کشور ها باستثنای شوروی‌افزایش یافته است .

در اروپای شرقی اکنون تنها آلبانی است که از اقتصاد استالینیست هنوز پیروی می کند . اقتصادی که براساس آن کلیه منابع تحت کنترل شدید دولت می باشد ، و مدیران کارخانه ها هیچگونه استقلال داخلی ندارند ، کشورهای شوروی ، لهستان ، آلمان شرقی و رومانی اصلاحاتی در این سیستم بوجود آورده‌اند . در سیستم جدید استقلال مدیران کارخانه ها محدود نشده است و کنترل هائی در مورد میزان‌فروش، دستمزد و سرمایه گذاری های تحقیقاتی و میزان سود وجود دارد. و قیمت ها و دستمزد ها بشدت کنترل میشوند . در کشورهای اروپای شرقی‌هرچند کارخانه با یکدیگر ادغام شده وتشکیل‌واحد هائی را داده‌اند که تحت کنترل دولت میباشد و این واحد هادارای حقوقی در مورد تعیین قیمت وسود میباشند و قادر به گرفتن وام از بانك برای سرمایه گذاری هستند و در حقیقت مدیران و کارگران انگیزه هائی برای کوشش بیشتر بمنظور پیشرفت کارخانه های خود بدست آورده‌اند.

* **اقتصاد بازار**

دراین‌میان کشور های چکسلواکی ، مجارستان و بلغارستان از اقتصاد بازار پیروی میکنند. در این‌سیستم کلیه مراحل تمرکز از میان میرود . از میزان کنترل کارخانه ها کاسته میشود . مدیران کارخانه ها استقلال بیشتری در کار خود دارند و کنترل قیمت ها نیز کاهش یافته است . از سال گذشته تاکنون در چکسلواکی قیمت ها بمنظور جلوگیری ازتورم بشدت کنترل میشوند وبطور کلی‌ازسال‌گذشته‌چکسلواکی از گروه کشور های پیرو اقتصاد بازار خارج شده وبه گروه قبلی پیوسته است .

از سال ۱۹۴۸ تاکنون‌یوگسلاوی از سایر کشور های‌بلوك کمونیست راه خودرا جدا کرده است .این کشورازسیستم اقتصادسوسیالیستی بازار پیروی میکند و در نتیجه‌خود را از سایر کشورهای بلوك‌مستثنی ساخته است .

* **معاملات پایاپای**

* بازرگانان غرب مایل به‌دادن وام به کشورهای اروپای شرقی و همچنین معاملات پایاپای میباشند. بعنوان مثال معاملات‌پایاپای‌اجناس آلمانی و ایتالیائی و فرانسوی را در مقابل گاز ، میتوان ذکرکرد. ۱۵ میلیون لیره وام انگلیس به صنایع‌الومینیوم‌سازی‌مجارستان مثال دیگر در این مورد میباشد.

* **کشور های اروپای‌شرقی (بخصوص شوروی ) اکنون قبول کرده‌اند که بین‌تکنو ـ لوژی آنها و کشور های غربی فاصله‌ای عظیم وجود دارد و بهمین دلیل اخیرا اصلاحاتی اساسی در مورد تکنو لوژی خود بعمل‌آورده‌اند(مخصوصا لهستان) در مدت طولانی این فاصله تکنولوژی موجودممکن است کشور های‌اروپای‌شرقی را وادار به بستن قراردادهای جدید باکشور های غربی بنماید.**

* **درآمد ملی شوروی**

* اصلاحات اقتصادی‌جدیدباعث

## واکسیناسیون دام‌ها

اداره کل کشاورزی‌استان اصفهان اطلاع داد که دریك ماهه گذشته ۳۹۷ هزارو۲۰۶ راس دام وسیله ماموران دامپزشکی این استان علیه بیماریهای واگیر دام‌وطاعون گاوی واکسینه شده است .

## آموزش اصول نمایشگاهی

۲۲ نفر نمایندگان ادارات کل کشاورزی استانها برای طی یك‌دوره‌تعلیمات وآموزش سه روزه به تهران احضار شدند .

سخنگوی وزارت کشاورزی گفت این کلاس برای مدت سه‌روز ادامه داشت و دراین مدت بوسیله کارشناسان سازمان نمایشگاهها وسازمان ترویج وزارت کشاورزی آموزش لازم باین عده داده شده این گروه علاوه‌براینکه درتهیه مقدمات شرکت‌وزارت کشاورزی در نمایشگاه بزرك صنعتی و معدنی و کشاورزی که در آبانماه در تهران تشکیل میگردد همکاری خواهند داشت در آینده نیز در محل های خدمت خودبرای آموزش کشاورزان در مورد تشکیل‌نمایشگاههای کشاورزی ودامپروری در سطح استان، شهرستان و بخش استفاده خواهد شد .

## تجزیه خاك

گزارش موسسه خاك ـ شناسی و حاصلخیزی خاك حاکیست که دریکماهه‌گذشته ۲۰۷۰۶ تجزیه شیمیائی و فیزیکی بر روی ۴۲۲۳ نمونه خاك،آب‌و گیاه‌انجام گردیده است .

# نرخ بهره کالاهای اقساطی افزایش یافت

* **متوسط نرخ‌بهره، کالاهای اقساطی ۱۲ ماهه ۲۹ در صد شد**

بررسی خریدهای اعتباری کالا های بادوام در تیر ماه سال جاری درسی شهر بزرك حاکی است : نسبت ارزش خرید های اعتباری به کل خرید کالا های مصرفی با دوام که در دوره مشابه سال قبل ۷۴ در صد بود ، به ۷۳ در صد تقلیل یافته‌و به عبارت دیگر دو در صد کاهش نشان میدهد .

این گزارش رسمی همچنین حاکی است : متوسط‌تعداد اقساط درمورد کالاهای‌گران قیمت مانند یخچال، تلویزیون‌وموتورسیکلت‌سنگین۱۲ تا۱۶ قسط و در مورد کالا های ارزان قیمت از قبیل رادیوگرام ، بخاری چرخ خیاطی ، قفسه ، کمد و دوچرخه ٤ تا ٦ قسط میباشد . نسبت مبلغ پیش پرداخت‌بمبلغ خرید های‌اعتباری مانند دوره‌مشابه سال قبل ۲۱ در صد بود .

* **خریداران**

وثیقه‌ای که از خریداران دریافت شده ، در تیر ماه سال جاری بدین شرح بوده است :

سفته ۷۸٫۲ در صد ، چك ۱۷٫۳ در صد ، قبض عادی و رسمی ۱٫۹ در صد و اعتبار شخص خریدار (بدون قبض) ۲٫٦ در صد .

صاحبان فروشگاه های مورد بررسی ، بطور متوسط حدود ۲۵ در صد از مبلغ سفته های اقساطی را که برای وصول به بانك‌ها سپرده‌اند اعتبار دریافت داشته‌اند.

دراین بررسی حدود ٤۲ درصد خریداران کالا های مصرفی بادوام را کارمندان ، ۱۸ در صد را کارگران ، ۲٦درصدرا پیشه‌وران ۷ در صد را کشاورزان تشکیل میدهند و بقیه‌مربوط‌به سایرطبقات بوده است .

* **نرخ بهره**

در خرید های اعتباری کالاهای مصرفی با دوام متوسط نرخ بهره برای اقساط مختلف بشرح زیر بوده است .

**اقساط ۱۲ ماهه متوسط نرخ بهره درتیر ماه‌سال‌جاری ۲۹ در صد ، نه ماهه ۲۱ در صد و شش ماهه ۱۳ در صد و سه ماهه ۷ در صد .**

در این بررسی متوسط نرخ بهره در تیر ماه امسال نسبت به تیر ماه سال گذشته ، برای کالا های اقساطی ۱۲ ماهه از ۲٦ در صد به ۲۹ در صد و برای کالا های اقساطی ۹ ماهه از ۲۰ درصد به ۲۱ در صد افزایش یافته است. ولی متوسط نرخ بهره برای کالا های اقساطی ٦ ماهه از ۱۵ در صد به ۱۳ در صد کاهش یافته است و متوسط نرخ بهره برای کالا های اقساطی سه ماهه‌تغییرنداشته

# فروش کالا به‌ابوظبی

## اتومبیل ، یخچال واجاق‌گاز از جمله کالاهانیست که به‌این شیخ‌نشین فروخته‌شد

خبرنگار ما کسب‌اطلاع کرد: بازرگانان ابوظبی در مذاکراتی که تاکنون انجام داده‌اند نمایندگی متجاوز از ۳۰ قلم کالا های صنعتی ایران را در ابوظبی گرفته‌اند.

علاوه بر نمایندگی کالا های صنعتی ایران‌بازرگانان ابوظبی برای خرید انواع کالا های صنعتی و مواد غذائی سفارشات اولیه جالبی به بازرگانان ایرانی داده‌اند.

کالا های صنعتی ایران که سفارشات اولیه خرید آنها داده شده بدین شرح است:

۴۵۰ دستگاه یخچال ،۵۰ دستگاه اجاق گاز ، ٤۰۰ کارتن رب گوجه فرنگی ، ۷۰ دستگاه اتومبیل ، مقدار زیادی‌کفش ، باریت ، روغن نباتی و مقداری از کالاهای دیگر صنعتی و مواد غذائی .

## نرخ ارز و طلا

| نوع ارز | نرخ خرید بریال | نرخ فروش بریال |
|---|---|---|
| یك دلار امریکا | ۷٦٫۲۵۰ | ۷٦٫۵۰۰ |
| یك لیره انگلیسی | ۱۸۱٫٦۲٤ | ۱۸۲٫۲۲٤ |
| یکصد فرانك بلژیك | ۱۵۳٫٦۳۷ | ۱۵٤٫۱۳۷ |
| یك فرانك سویس | ۱۷٫۷۳۰ | ۱۷٫۷۸۸ |
| یك فرانك فرانسه | ۱۳٫۸۲۵ | ۱۳٫۸۷۰ |
| یکصد لیر ایتالیا | ۱۲٫۲۱۱ | ۱۲٫۲۵۱ |
| فلورن هلند | ۲۱٫۱۹۰ | ۲۱٫۲۵۹ |
| یك مارك آلمان غربی | ۲۱٫۰۰۵ | ۲۱٫۰۷۳ |
| کورن سوئد | ۱٤٫٦۸۳ | ۱٤٫۷۳۱ |
| کورن نروژ | ۱۰٫٦۷۵ | ۱۰٫۷٤۵ |
| کورن دانمارك | ۱۰٫۱٦۷ | ۱۰٫۲۳٤ |
| شیلینك اتریش | ۲٫۹۵۵ | ۲٫۹۷٤ |
| **طلا** | | |
| قیمت رسمی | هر کیلو | ۹۵٫۳۰۰ |
| قیمت بازار آزاد | هر مثقال | ٤۵۳ |
| قیمت بین‌المللی | هر اونس | ۳۵ دلار و ۷۰ سنت |

# گرانی برق صنعتی بزرگترین مشکل ماست

## صاحبان صنایع در آذربایجان

اختصاصی اطلاعات

گزارش از : حسین ایزدی فرستاده‌مخصوص روزنامه اطلاعات به آذربایجان شرقی

-۲۸-

**دربیست‌و هشتمین قسمت‌رپرتاژ بزرك فرستاده مخصوص روزنامه اطلاعات به‌آذربایجان شرقی‌باکارخانه بافندگی اطلس آشنامیشوید .**

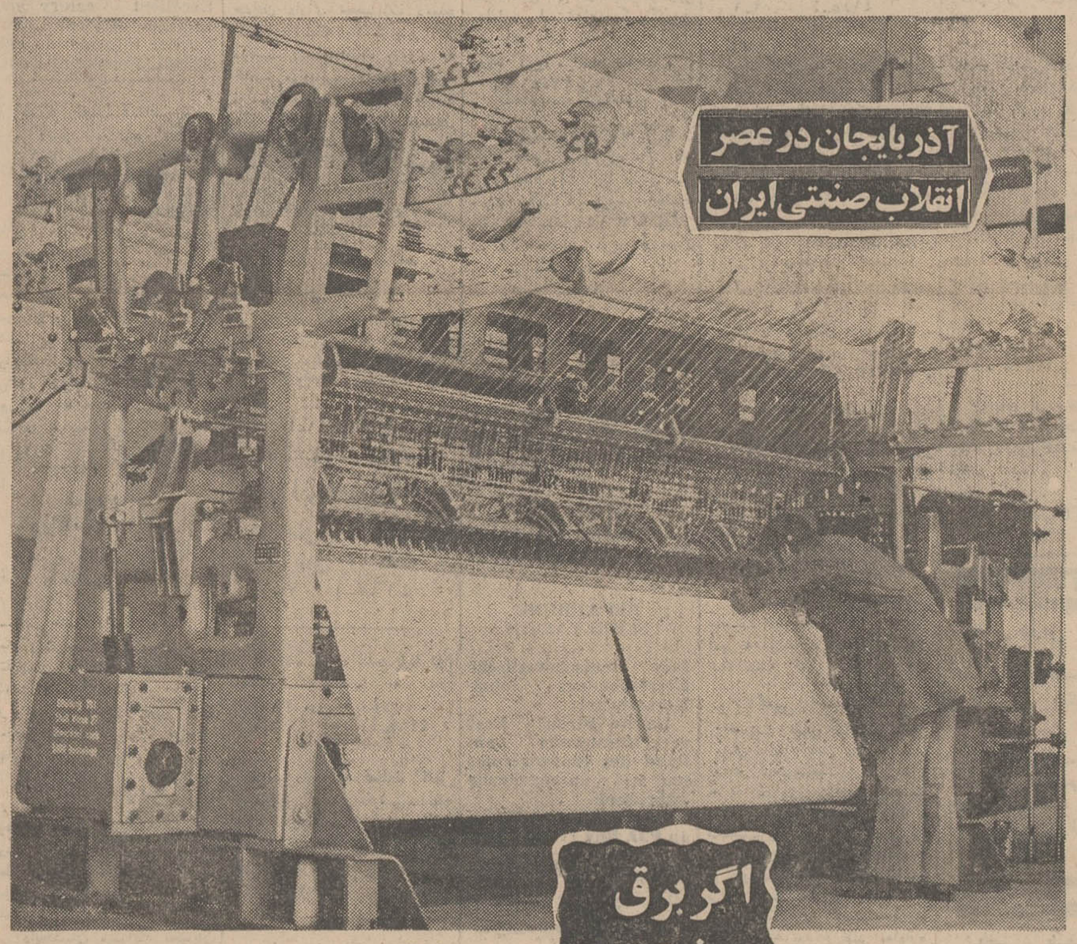


اگر برق صنعتی ارزان باشد «اطلس» نیز محصول ارزان بمردم تقدیم میکند

پیرزن نخ‌ریس‌ازمقابل دوك‌ریس کهنه و زهواره‌دررفته‌خود بپاخاست پشتش خمیده ،دستها لرزان ، چشمانش وق کرده بود و خستگی از سرو رویش می‌بارید دستی به کمر گذاشت و از خستگی نالید .

زن به دوك نخریسی نظر کرد . کوچك و حقیر بودو محصولی که بیرون داده بود فقیرتر و بی‌مقدارتر . دوك ـ ریسی کدرروزانه‌اوبود . کاری یکنواخت و بی‌تنوع‌واز طرفی سودی دربرنداشت وبدشواری چرخهای زندگی‌فرسوده پیر ـ زن را میچرخانید.

***

در آنسوی دنیا ، پشت آنجا که آفتاب‌هر غروبگاه درآن فرومیرفت وضع‌دگرگونه‌ای جریان داشت . یك فعالیت شبانه روزی بعمل می‌ـ آمد تا تن پوشها را سرو سامان دهند . رنك های‌بدیع را به خدمت گمارند . بافت های زیبا ، محکم ارائه دهند و به نیاز اولیه میلیونها انسان پاسخ گویند . صنعت نساجی داشت تازه از مادرزاده میشد و از قرائن چنین پیدا بود که انگلیس دراین پیشروی از دیگران پیشی گرفته است .

***

اواخر قرن نوزدهم ، وقتی که‌چهره همه‌چیز دگرگون شد ماشین آلات و دستگاه های غول پیکر و عظیم بجای دوك‌ها و یا ادوات ابتدائی‌دوك مانند به کار افتاد و رفته ـ رفته کار این پیشرفت به‌جائی رسید که کشورهارا در آن روزگار بخاطر پیشرفت در زمینه نساجی،متمدن‌و پیشرفته خواندند . تجار و پیشه‌وران ناگهان به این صنعت رو آوردند . شعبات نمایندگی در دورترین نقاط دنیا دایر گشت و کشتی های بخاری آنروزی در خدمت حمل و نقل مال‌التجاره‌های‌نساجی‌قرار گرفت که مرتبا از سوئی به سوئی دیگر روان بود . هزار تن دراین صنایع مشغول‌بکار شدند و مغازه‌ها و فروشگاه های بسیاری برای عرضه‌این مال‌التجاره‌در همه‌جا گشایش یافت و آغاز بکار کرد .

برای هماهنك کردن کار کارخانه های عظیم نساجی بزودی الیاف نخهای‌مرغوب در اندازه‌ها و رنك‌ـ های مختلف در کشور های اروپائی بخصوص انگلستان رواج یافت و دگرگونی محسوسی در وضع‌لباس پوشیدن مردان و زنان پدید آمد .

## تبریز ـ شهر صنعتی

آذربایجان صنعتی ، درکنار صنایع مهم ماشین سازی و دیگر رشته‌های‌صناعت ایران به امر نساجی نیز اهمیت فوق‌العاده‌ای‌میدهد. هم‌اکنون دراین‌شهر، کارخانه‌های‌مهم نساجی با بکار گرفتن نیرو های‌انسانی عظیم‌وماشین‌آلات مدرن پارچه ها و منسوجات زیبا و پردوام‌به سراسرایران عرضه میکند ، که کارخانه بافندگی اطلس ازجمله مهم‌ـ ترین این کارخانجات است .

## بهره‌برداری

کارخانه اطلس در سال ۱۳۳۰ تاسیس یافت و بلافاصله بهره ـ برداری از آن آغاز گردید .

این کارخانه که‌در خیابان‌پهلوی تبریز قرار دارد بهترین پارچه‌ها از جمله خوش نقش‌ترین توری ها را به بازار عرضه میکند . ضمن‌تماس با مدیر کارخانه که تحصیلات‌خود را دراروپا در رشته بافندگی باتمام رسانده اطلاعات‌جالبی در باره نحوه کار و عملکرد کارخانه و میزان تولید و وضع کارگران آن بدست آوردم .

**مدیر کارخانه میگفت :به موازات‌اجرای سیاست‌صنعتی شدن کشور ، ما نیزبمیزان فعالیت خود افزوده‌ایم .سعی فراوان‌بکار می‌بندیم‌تامحصول ما از هر حیث مشتری پسند بوده باشد و بدست آوردن بازار خوب برای عرضه اجناسمان که روز بروز در بهتر شدن آن میکوشیم ، مهمترین آرمان و هدف مارا تشکیل میدهد .**

در باره شیفت کارگران کارخانه پرسیدم : گفت کارگران ما طبق مقررات وزارت کار روزی ۸ساعت کار میکنند و چون میزان محصول در ۸ ساعت تکافوی عرضه ما را نمیدهد لذا ترتیبی داده‌ایم که‌سه شیفت کارگر در شبانه روز چرخ‌ـ های عظیم کارخانه را بحرکت در‌ـ آورند .

کلیه تولیدات کارخانه بافندگی اطلس به مصرف داخلی کشور میرسد و اگربرمیزان ماشین‌آلات کنونی بیفزائیم تا دو برابر میزان کنونی بازار فروش خواهیم داشت. کار هر ماشین در ۲٤ ساعت‌حدود ۲۵۰۰ متر طوری پرده‌ای میباشد که در چندین طرح و رنك مختلف‌تهیه و عرضه میگردد . توری پرده‌ای مارا در تهران بجای توری بافت و ساخت خارج با قیمت های خیلی گران میفروشند . اما در تبریز هر متر طوری را یکصد ریال بطور خرده میفروشیم .

**ازوضع برق کارخانه سئوال کردم،اونیز مانندسایرصاحبان صنایع شکایت داشت که قیمت برق صنعتی در تبریز خیلی گران است و علاوه‌بر اینکه باین ترتیب جنس‌خیلی گران تهیه میشود مشتری‌هم باید جنس را گرانتر بخردو ملاحظه میکنید که باین ترتیب هم به ما ضرر میرسد هم به مشتری که باید به جنس‌ساخت‌وطن خودش‌راغب باشد .**

مشکل دیگر ما نخ‌مصرفی کارخانه های بافندگی است که‌ازمرغوبیت کافی‌برخوردار نیست و ما اغلب با خراب شدن محصولات تولیدی خود که می‌بایست به قیمت خیلی نازلی بفروشیم‌روبرو هستیم .

کارخانه ما علاوه بر تهیه انواع توری‌انواع زیر پیراهن مردانه وپارچه های ترویرا را نیز تولید میکند .

تولید سالیانه پرده ترویرای کارخانه بافندگی اطلس ۱۱۲هزار متر است و پارچه های ترویرای دانتلی و انواع زیرپوش‌های مردانه نیز در کارخانه تولید میشود .

ماشین های بافت کارخانه ما هفته‌ای ٦ روز و هرروز ۲٤ ساعت کار میکند . کار توسعه کارخانه‌با برنامه های صنعتی شدن کشور از برنامه های اساسی ما است .

مدیر کارخانه‌میگفت : ماانتظار داریم‌دولت که همیشه پشتیبان و مشوق تولیدات صنعتی است ونیاز ما را در وارد کردن ماشین آلات جدید برآورد تا ما بتوانیم‌بابکار انداختن دستگاه های جدید اولا به تولید کارخانه بیفزائیم و ثانیا کارگران بیشتری را در شیفت‌های سه‌گانه کارخانه بکار بگماریم .

«دنباله دارد»

بانك مرکزی ایران باطلاع عموم میرساند :

میزان عرضه اوراق قرضه‌درهفته‌جاری بالغ بر۲۰۵ میلیون ریال اوراق یکساله بابهره ۸¼در صد در سال و ۱٤۲ میلیون ریال اوراق دوساله‌بابهره۹۰در صد درسال خواهدبود که بهره متعلقه از مالیات‌بردرآمد معاف و هرشش ماه یکبار پرداخت‌میگردد.

اوراق‌قرضه روز های شنبه ، دوشنبه و چهارشنبه دربانك مرکزی ایران‌و کلیه شعب بانك های ایرانیان ، بازرگانی ، بیمه ، تجارت خارجی ، رفاه کارگران سپه ، صادرات ، کشاورزی و ملی‌ایران برای‌فروش عرضه میگردد.

ضمنا خریداران اوراق‌قرضه در صورت تمایل‌می‌توانند اوراق‌قرضه خریداری شده رانزد بانك مرکزی ایران در مقابل کارمزد تودیع‌نمایند.

# انجمن‌های شهرستان بعد از ۲۸ شهریور تشکیل میشود

امروز نتایج نهائی انتخابات انجمن های شهرستان در سراسر کشورروشن شد. در حوزه‌هائیکه نتایج آن معلوم شد ، حزب مردم در ۱۶ شهر موفقیت مطلق‌و در ۳ شهر دیگر نقش اکثریت‌و در ۹ شهر نقش اقلیت را بعهده خواهد داشت در یك شهر هم (بوشهر) حزب ایران نوین نقش اکثریت رادارد اما یك نفر هم‌از منفردین در آن شرکت دارد .

برخلاف تصوری که دیروزپیدا شده بود، منفردین چندان‌موفقیتی نداشتند تا امروز فقط در نوشهر یك نفر موفق شد .

**شهر های حزب‌مردم**

شهرهائی که حزب مردم بطور مطلق موفق‌شد که همه‌نمایندگان انجمن شهرستان را انتخاب کند بشرح زیر است :فومن، ماکو ، آذربایجان شرقی ، شاهپور آذربایجان غربی، درگزخراسان، برازجان از استان ساحلی ، گناباد خراسان ، ایذه خوزستان، طالش گیلان، مهران و دهلران‌از فرمانداری کل لرستان ،سقز و قصرشیرین کرمانشاهان ، نطنزاز استان مرکزی ، ایرانشهر و چابهار سیستان و بلوچستان ، الیگودرز ازفرمانداریکل خرم‌آباد.

*** شهرهای مخلوط**

شهرهائیکه نمایندگان هر دو حزب باهم موفقیت داشتند بشرح زیر است :

ساوه ٤نفرحزب‌ایران نوین‌یك نفر ، حزب مردم ، فومن ۳ نفر . مردم ۲ نفر ایران‌نوین ، بروجرد ۸نفر ایران نوین یك نفر مردم ، بافت ٤ نفر ایران نوین یك نفر مردم ، بهشهر ۳نفر ایران نوین یك نفر مردم ، خرمشهر ٦ نفر ایران‌نوین ۳ نفر مردم ، ماکو٤ نفر مردم یك نفر ، ایران نوین، اهر ۳نفر ایران نوین و۲نفرمردم کازرون٤نفرایران‌نوین ۳نفرمردم، تربت‌حیدریه٤نفرایران نوین ۳نفر ٤نفر ایران‌نوین ۳نفر مردم،تربت حیدریه ٤نفر ایران نوین ۳ نفر مردم ،بندرلنگه ٤نفر ایران نوین یك‌نفر مردم ، ایلام٤ نفر مردم‌یك نفر ایران نوین ، نوشهر ٤ نفر ایران نوین یك‌نفر مردم .

دربررسی دیگر معلوم میشود که‌در ٤ شهر شاهپور ماکو و الیگودرز فومن که نمایندگان مجلسین آن از حزب ایران‌نوین هستند حزب مردم موفق شد در آن نمایندگانی برای انجمن شهرستان انتخاب کند و متقابلا حزب ایران نوین نیز در ٦ شهر سیرجان ـ میناب ـ صومعه سرا اردبیل پاوه ـ نهاوند که نمایندگان مجلسین آن از حزب مردم هستند موفق به انتخاب نمایندگان انجمن های شهر از حزب خود گردید .

*** نمایندگان نطنز**

نمایندگان انجمن شهر نطنز که‌از حزب مردم میباشند بشرح زیر اعلام شد : آقایان سیدمحمد انتخابی و علی قصاعی و مرتضی قائمی ، سیدعباس میرترابی ، ابوالفضل ادیب .

هنوز اسامی نمایندگان حزب مردم درشهر های دیگر از طرف آن حزب اعلام نشده است .

دیشب انتخاب ۹٦۰ نفر از نمایندگان انجمن های شهرستان پایان یافت و تا۵ روز دیگرانتخاب ۱۵۲۹ نماینده دیگر در مراکز بخش ها انجام خواهد گرفت و پس از یك هفته‌یعنی‌در۲۷شهریور تکلیف نهائی ۲٤۸۹ نماینده ۱۵۰ انجمن شهرستان روشن خواهد شد.

نحوه انتخاب ۱۵۲۹ نماینده باقیمانده طبق ماده ۲٦ قانون‌انجمن استان و شهرستان بنحوزیرخواهد بود:

انجمن هر ده یکنفر نماینده‌از میان اعضای خود انتخاب میکند این‌نمایندگان‌ازهم‌اکنون‌درسراسر کشور انتخاب شدند .نمایندگان انتخاب شده دهات به بخشدار معرفی میشوند از مرکز بخش نیز ۲ نماینده معلوم میشود که همه آنهاروز ۲۰ شهریور در مرکز بخش اجتماع خواهند کرد وازمیان خودبه‌نسبت جمعیت تعدادی‌نماینده برای انجمن شهرستان انتخاب خواهند کرد این تعداد را وزارت کشور براساس و ضوابط‌جمعیت بخش‌و شهرستان معلوم کرده‌است و قبلا آنرا به تمام فرمانداری ها ابلاغ کرده‌است .

مثلا در مورد استان مرکزباید توضیح داد که استان مرکزشامل ۱٤ شهرستان‌است که‌یك‌شهرستان آن شهرستان تهران میباشد در شهرستان تهران بر اساس جمعیت ۱۵ نماینده در شمیران انتخاب شد شهرستان تهران سه بخش کن و ورامین و ایوانکی دارد که ورامین ۸ و ایوانکی و کن هریك یك نماینده تعیین خواهند کرد .

نمایندگان این سه بخش که‌رویهم رفته ۱۰ نفر است به ترتیبی که در فوق گفته شد در ۲۰ شهریور انتخاب خواهند شد و همان روز یا یك‌روز بعد به آنها اعتبارنامه‌داده خواهد شد و اگر در ظرف یك هفته شکایت نرسید و یارسید و مورد قبول قرار نگرفت همه آنها به مرکز شهرستان معرفی میشوند در نتیجه انجمن شهرستان تهران با ۲۵ نماینده تشکیل خواهدشد.

*** انجمن‌های استان**

نحوه انتخاب انجمن استان مرکزی نیز باز بر اساس‌ضوابط جمعیت از بین ۱٤ شهرستان یك یا دو یاچند نماینده انتخاب می شوند و باستاندار تهران معرفی‌می شوند این عده‌انجمن استان را تشکیل خواهند داد طبعا تشکیل انجمن استان بعد از افتتاح انجمن شهرستان خواهد بود . انجمن شهرستان‌بعدازافتتاح‌وانتخاب هیئت رئیسه‌نمایندگان‌انجمن‌استان رانیز انتخاب و به استانداری معرفی‌می کنند و در نتیجه انجمن استان چند روز یاچند هفته بعد ازانجمن شهرستان تشکیل و افتتاح‌خواهد شد.

بنابر این هیچ انجمنی قبل‌از۲۸ شهریور تشکیل نخواهدشد امابعد ازاین تاریخ هر انجمنی که کار‌هایش آماده باشد بلافاصله‌افتتاح خواهدشد.

**انتخابات بخش ها**

امروز آقای معینی قائم مقام دبیر کل حزب ایران‌نوین طی یك‌مصاحبه توضیحات روشن کننده‌ای در زمینه موفقیت حزب ایران‌نوین در نقاط مختلف و موفقیت های دوحزب‌در۱۵۰ حوزه انتخابی بیان داشت .

آقای معینی درموردانتخاب ۱۵۲۹ نمایندهٔ بخشها گفت :

مادر تمام بخشها دوبرابراشخاصی که باید معرفی شوند نامزد معرفی کردیم‌که تاانتخاب‌کنندگان‌درانتخاب نماینده بین آنها مختار باشند .

---

ازاول سال تحصیلی

## دبیرستانهای اصفهان در سه شیفت کار میکنند

دیروز آقای نبوی مدیر کل آموزش و پرورش اصفهان دریك مصاحبه مطبوعاتی گفت از اول‌مهر ماه ، امسال دبیرستان‌های‌اصفهان در سه «شیفت» کار خواهند کرد ودر صورتی که در مورد دبستان ها نیز با کمبود جاو آموزگار مواجه شدیم کار آنها را نیز سه شیفت خواهیم کرد .

آقای نبوی همچنین راجع به اضافه پرداخت بابت حق‌التدریس دبیران که در ماههای گذشته به ۲٤۰۰ ساعت بالغ میشد اشاره کرد و گفت این مدت به ٤۰۰ ساعت تقلیل پیدا میکند .

مدیر کل‌آموزش و پرورش‌در پایان سخنان خود گفت : ظرف هفته آینده بیك یك مدارس‌ملی سرکشی خواهم کرد ووضع آنها را از هرلحاظ بررسی مینمایم .

---

وزارت اصلاحات ارضی اعلام کرد :

## کشاورزانی که خشخاش میکارند

### درمقابل تخلفات احتمالی مسئولیت دستجمعی دارند

*** اگر کشاورزان مورد تخلف را بما،وران‌گزارش ندهند نسبت به از بین بردن کشت خشخاش کلیه زارعین اقدام میشود**

دریائیز سال جاری ادارات اصلاحات ارضی و تعاون روستائی در مناطق مختلف کشور اجازه کشت خشخاش را براساس‌مقررات مربوط ودر محدوده سهمیه تعیین شده‌برای‌هریك‌ازاین‌مناطق‌منحصرا به‌شرکت های تعاونی روستائی و شرکت های سهامی زراعی حائز شرائط مقرر صادر خواهند نمود . مدیران عامل هریك ازشرکت‌های سهامی زراعی وشرکت های تعاونی روستائی طرف قرارداد با ادارات اصلاحات ارضی و تعاون روستائی سهم هریك اززارعین عضو شرکت هارا در زمینه کشت‌خشخاش‌تعیین وباین ترتیب ادارات‌اصلاحات‌ارضی وتعاون روستائی قرارداد اجازه کشت خشخاش در منطقه عمل هریك ازشرکت های سهامی‌زراعی وشرکت های تعاونی روستائی رابا مدیران عامل این شرکت هاامضاء خواهند نمود نه بازارعین عضو.

*** مسئولیت مدیران عامل**

وزارت اصلاحات ارضی وتعاون روستائی اعلام نمود که : کلیه زارعین عضو شرکت های تعاونی روستائی وسهامداران شرکت های سهامی زراعی همراه با مدیران عامل این شرکت ها در زمینه‌رعایت کامل مقررات مربوط به کشت خشخاش در منطقه عمل شرکت های مربوط مسئولیت دسته جمعی داشته و چنانچه هریك‌اززارعین عضو شرکت های تعاونی روستائی و یاسهامداران شرکت های سهامی زراعی طرف قرارداد با ادارات اصلاحات ارضی و تعاون روستائی درزمینه رعایت مقررات کشت خشخاش مرتکب کوچکترین تخلفی بشوند مراتب‌را فورا به مامورین مسئول اطلاع دهند تا نسبت‌به تعقیب قانونی‌زارع‌یازارعان متخلف اقدام لازم انجام شود و در غیر اینصورت‌وزارت‌اصلاحات‌ارضی وتعاون روستائی بلافاصله نسبت به امحاء کشت خشخاش کلیه زارعین عضواین شرکت ها وتعقیب قانونی آنها اقدام لازم را معمول خواهد نمود .

---

## ضایعه اسفناك

با کمال تاسف و تاثر اطلاع پیدا کردیم که حضرت‌آیت‌الله آقای‌شیخ بهاءالدین علمی‌شاهرودی ازمجتهدین طراز اول شاهرود در تهران دعوت حق را لبیك گفته است .

جنازه آنمرحوم با هواپیما به‌مشهد مقدس حمل شد و با تشییع جمع کثیری در صحن مطهر حضرت رضا علیه‌السلام دفن گردید .

فقید سعید بعدازاستفاده ازمحاضر درس مراجع عالیمقام شیعه آقایان نائینی و اصفهانی به درجه اجتهاد مفتخر گردید و درشاهرود به‌تدریس علوم دینی اشتغال داشت .

از آن مرحوم تالیفات زیادی بجا مانده است که یکی‌از آنها بنام«دین و زندگی» اخیرا از زیر چاپ خارج شده .

---

### تصادف در شمیران

بعداز ظهر دیروز وانت شماره ۸۰۸۷۷۱ تهران‌برانندگی‌علیمحمد توصیفی ۲٦ساله‌اهل سبزوارهنگام عبورازخیابان شمیران با شخصی بنام «محمد علی شیرینی » ۳۸ساله تصادف کرد . شدت تصادف بحدی بود که محمد علی‌دردم جان‌سپرد.

### تصادف اتوبوس باعابر

بعداز ظهر دیروزاتوبوس‌شماره ۷۳۳۹۹ تهران برانندگی «محمود نادری افشاری» هنگامی‌که ازتهران عازم مشهدبود در قوچان با عابری بنام رضا قلی‌سلمانی ۵۵ ساله تصادف کرد و رضا قلی‌درگذشت.

### سرعت زیاد اتومبیل

بعداز ظهر دیروز اتومبیل شماره ٥٤٦٨٨ خرمشهر برانندگی محمد علی خلیلی که‌ازداران‌بطرف‌اصفهان درحرکت‌بود ،در ٦ کیلومتری‌داران بعلت‌سرعت زیاد واژگون شد .

دراین حادثه «مهین نگهبان» همسر محمد علی خلیلی کشته شد .

---

درانتخابات شورای آموزش وپرورش منطقه‌ای کرمان

## تعداد آراء بیش‌از شرکت‌کنندگان درانتخابات بود !

اداره آموزش و پرورش کرمان طی‌اعلامیه‌ای انتخابات شورای آموزش و پرورش منطقه‌ای کرمان را که چندی پیش‌انجام شده بود ، منحل کرد و تاریخ انتخابات‌مجدد را روز چهارشنبه هیجدهم شهریور ماه جاری تعیین نمود .

خبرنگارمادر کرمان گزارش‌داد: اداره آموزش و پرورش کرمان، یادآورشده است ،تعداد آرائی که در جلسه انتخاب اعضای شورای آموزش وپرورش‌منطقه‌ای‌درصندوق ریخته شده ،بیش‌از تعدادشرکت‌کنندگان در آن جلسه بوده‌است!

---

### بستنی در ظروف بلور وملامین ممنوع !

اداره کل بهداری استان‌خوزستان طی‌بخشنامه‌ای به کلیه‌فروشندگان وتهیه کنندگان بستنی اعلام کرد که از امروز بجای ظروف ملامین وبلوری‌از لیوانهای کاغذی‌استرلیزه وقاشق چوبی‌استفاده کنند .

اداره بهداری در بخشنامه خود متذکر شده است در صورتیکه تخلفی‌در این زمینه مشاهده شد متخلفین «تحت تعقیب قانونی » قرار خواهند گرفت .

---

### فروش بعلت مسافرت

تعدادی لباس زنانه خارجی نوو دست دوم بفروش میرسد ازتاریخ ۱۷ تا ۲٤ر٦ر٤۹ بمدت‌یکهفته‌از ساعت ٤ تا ۸ بعداز ظهر بنشانی: خیابان روزولت روبروی پمپ‌بنزین کوچه دلفان شماره ۳۱

آ ـ ۱۷٤٤۳

---

قابل توجه کارخانجات شیرینی وشکلات وبیکویت وبستنی سازی ووارد کنندگان شیرخشک

UNITED EXPORTERS LTD., P.O. BOX 1121, ROTTERDAM, HOLLAND

شیرخشک رادرجات مختلف جهت دبستنی های تجارتی تهیه و میسازد .

لطفا مستقیما مکاتبه، یا به شرکت داروئی فروغ بلوار الیزابت شماره ۲۰٦ صندوق پستی ۱۰۱۲ تلفن ٤۳۲۵۲ مراجعه فرمایند

---

## هایده و عبدالکریم اصفهانی در انجمن

ساعت ۵ بعدازظهرسه‌شنبه ۱۷شهریور،هنرمندان‌معروف و محبوب : هایده‌وعبدالکریم اصفهانی در انجمن‌برنامه‌اجرا خواهند کرد کلیه خوانندگان مجله اطلاعات بانوان‌واعضای انجمن دوشیزگان و بانوان می‌توانند کارت رایگان برای شرکت دراین جشن را از امروز از دبیرخانه انجمن (بهار شمالی ـ نبش نامجو ـ تلفن : ۷۵٦۸۳۱ دریافت کنند.

---

## خلاصه ترازنامه عملکرد شرکت سهامی صادراتی پوست تهران درسال ۱۳٤۸

| ردیف | دارائی | مبلغ | ردیف | بدهی | مبلغ |
|---|---|---|---|---|---|
| ۱ | کالای موجودی ونقدی | ۲٦۷۸٦۷۰ر۹۰ | ۱ | سرمایه | ۱۰۰۰۰۰۰ |
| ۲ | مطالبات | ٦۲٦٦۱۹۷ر۸۵ | ۲ | بدهی | ۸۹٤٤۸٦۸ر۷۵ |
| | جمع | ۷۹٤٤۸٦۸ر۷۵ | | جمع | ۸۹٤٤۸٦۸ر۷۵ |

خلاصه حساب سودوزیان شرکت سهامی صادراتی پوست تهران در سال ۱۳٤۸

| ردیف | هزینه‌ها | مبلغ | ردیف | درآمد | مبلغ |
|---|---|---|---|---|---|
| ۱ | هزینه ۱۳ قلم | ۱۷۱۲۵۵٦ | ۱ | سود حاصله از صادرات پوست بزی | ۲۸۳٤۱۲ر۵۰ |
| | | | ۲ | دستمزد ساخت‌سالاینور | ۱٤٦۵۸٦۰ |
| | جمع | ۱۷۱۲۵۵٦ | | | ۱۷٤۹۲۷۲ر۵۰ |
| | سود حاصله | ۳٦۷۱٦ر۵۰ | | | |
| | موازنه | ۱۷٤۹۲۷۲ر۵۰ | | موازنه | ۱۷٤۹۲۷۲ر۵۰ |

---

## اطلاعیه

قابل توجه شهرداران محترم شهرستانها

عده‌ای از مهندسین باسابقه و مجرب ایران با همکاری‌شرکت آشیل اروپا بمنظور همکاری با شهرداری های کشور گروه‌صنعتی مشاورین ایرانی آشیل را بوجود آورده‌اند ،تاشهرداران محترم شهرستانها از مطالعات وسیع و تجربیات ممتدعده‌ای‌از بهترین متخصصین امور شهری استفاده نمایند .

این شرکت حاضر است هرگونه طرحی را منطبق‌با آخرین مطالعات علمی و تجربی جهانی‌در موارد (رفت‌وروب) کشتارگاههای نیمه مکانیزه ،ساده و کوچك ، رفوژسازی های‌مدرن ،ایجاد پارکهای ارزان و زیبا و تاسیسات امور شهری‌ازقبیل‌تاسیس سازمانهای امانی ، اسفالت‌وموتوری برای‌شهرداری‌هاتهیه نماید .

ایران‌آشیل بهترین مددکار شهرداران اصلاح طلب و خلاق بوده کلیه امکانات خود را برای پیشبرد برنامه‌های اصلاحی و عمرانی دراختیار شهرداران محترم قرار میدهد .

مشاورین فنی ایران‌آشیل‌بدون‌دریافت هیچگونه وجهی‌همیشه دراختیار شما می باشد .

گروه صنعتی ایران‌آشیل ـ میدان‌شهریار تلفن ۹۵۸۳۳۵

آ ـ ۳۷٤۳۸

## پانسیون و مؤسسه فرهنگی جام‌جم

زیرنظر بانو دکتر ملکه طالقانی

برای کودکستان و دبستان دخترانه و پسرانه‌ودبیرستان دخترانه (طبیعی و ریاضی) و پانسیون شبانه روزی صبح و عصر ثبت‌نام مینماید .

نشانی . روبروی گرمابه تهران‌پارس تلفن ۷۸۳٦۳

آ ـ ۱٦۵۰۷ ۱ ـ ۷

## دبیرستان دکتر مجد

در سال تحصیلی ۵۰ـ٤۹ برای کلاس های دوره اول‌ودوم وششم‌طبیعی‌وریاضی

همه روزه صبح های هر هفته از ساعت ۸الی ۱۱ ونیم ثبت‌نام مینماید . ضمنا باطلاع میرساند که در کادر آموزشی دبیرستان تغییراتی داده شده و همکاران جدید ماراعده‌دیگر از دبیران مشهور و طراز اول تهران تشکیل میدهند .

نشانی : خیابان شاه چهارراه سیمتری ـ دبیرستان دکتر مجد تلفن ٤۳۱٤۰

## ششم طبیعی دبیرستان خیام

باهمکاری امینی میرهادی ـسهراب مهرآئین ـ غزنوی (طبیعی) حمید قدس (فیزیك) فروتن (شیمی) مهندس محمودزاده (ریاضی) پناهنده (زبان) ، دکتر اسفندیاری . خسرو اسفندیاری .فراست (ادبیات‌وفلسفه) فقط ازدانش‌آموزان ممتاز ثبت نام می نماید . خیابان شاه ـ چهارراه سیمتری تلفن ٦۹۷٤۰

آ ـ ۳۷۵۰٤

## دبیرستان ادونتیست

با برنامه فوق‌العاده انگلیسی کماکان برای دوره‌اول‌ودوم دبیرستان (رشته طبیعی) همه روزه باستثنای‌روزهای‌شنبه برای سال تحصیلی ۵۰ـ٤۹ دانش‌آموز میپذیرد .

نشانی : شمیران ـ خیابان فرمانیه ـ خیابان ندا ـ پلاك ۱۷ ـ تلفن۸۸۰۱۷۲

آ ـ ۳۷۳۰٦ ۱ ـ ۲

## اطلاعیه

دبیرستان دخترانه چیستا

با موافقت شورایعالی آموزش و پرورش

در سال تحصیلی ۵۰ـ٤۹ عده‌ای دانش‌آموز دختر که دارای گواهینامه سوم متوسطه باشند برای تحصیل دررشته‌های

(شیمی صنعتی وطراحی ساختمان)

طبق مقررات وبرنامه های ـ سازمان تعلیمات فنی‌وحرفه‌ای وزارت آموزش و پرورش ـ باقیدمصاحبه‌می‌پذیردعلاقمندان می‌توانند برای کسب اطلاع بیشتر بدفتر دبیرستان‌مراجعه فرمایند .

آدرس میدان۲٤ اسفند روبروی ژاندارمری کل‌کوی ساسان تلفن ٤۵۷۰۷

## دبیرستان دخترانه جهان علوم

برای کلاس ششم ادبی همه روزه صبحها از ۸تا ۱۲ ثبت‌نام می نماید .

رشته های : (بازرگانی . منشیگری طبیعی‌وریاضی‌نیزدائراست)

نشانی : امیرآباد شمالی . شیراز شرقی تلفن ٦۳۰٤۰۰ وسیله رفت وآمد مهیااست .

آ ـ ۳۵۷٤۰

## آموزشگاههای دخترانه وپسرانه‌خزائلی

از: شنبه چهاردهم شهریورماه جاری

از داوطلبان متفرقه برای کلاسهای صبح وبعد از ظهر و شب در رشته های ابتدائی و دوره اول متوسطه و دوره دوم متوسطه (ادبی‌ـطبیعی ـ ریاضی‌ـ خانه‌داری) همه روزه صبح‌وعصر نامنویسی میکند .

نشانی : شاه‌آباد ـ روبروی پاساژ علمی ـ کوچه محمودی تلفن : ۳۳٤۸۸۱

آ ـ ۳٦۸۷٤ ۲ ـ ۳

## دبیرستان و دبستان معرفت

باکادری مجهز برای‌کلاسهای‌ابتدائی ودوره‌اول و دوم متوسطه (رشته‌طبیعی) ثبت نام مینماید.

دبستان دروازه شمیران اول خیابان مهران دبیرستان شاهرضا چهار راه گرگان تلفن ۷۵٦۵٦۳

۱ـ۵ـ۱۷۰۵۵

## گروه‌فرهنگی خوارزمی

جهت کلاسهای کنکور (طبیعی ـریاضی) از روز شنبه بیست ویکم‌شهریور ثبت‌نام مینماید داوطلبان بادو قطعه‌عکس‌همه روز ازساعت ۸ الی۱۲ قبل ازظهرها واز ساعت ۵ الی ۸ بعدازظهرهابواحدهای‌زیر مراجعه فرمایند :

۱ـ آموزشگاه شماره یك خیابان‌شاهرضا بیست متری دوم نبش خیابان سزاوار تلفن‌های ٤۳۱۸۰ ـ٦۹۸٤٤

۲ـ آموزشگاه شماره دو خیابان‌شاه‌آباد میدان بهارستان تلفن ۳۳۸٦۳۳

۳ـ آموزشگاه‌مرجان‌خیابان‌پهلوی‌نرسیده‌بچهارراه تخت‌جمشید‌تلفن٦۱۳۹۱٤

## دبیرستان دولتی شبانه صفوی

برای دوره اول ودوره دوم رشته (طبیعی‌ـ ریاضی ـادبی) همه روزه‌ثبت‌نام مینماید

نشانی : شهباز اول نایب‌السلطنه تلفن ۳۵۵۸٤۰

## ازدانش آموزان فارغ التحصیل ششم

ریاضی ـ طبیعی . ادبی سال تحصیلی ٤۹ـ٤۸ دبیرستان دارالفنون که در کنکور سراسری دانشگاه های‌ایران قبول‌شده‌اندخواهشمنداست بدفتر دبیرستان مراجعه نموده و نام‌خودرا در دفتر مخصوصی که برای این منظور تهیه شده‌است‌ثبت‌نمایند.

رئیس دارالفنون ـ سرور

## دبیرستان‌دولتی‌شبانه دخترانه شهرزاد

برای کلاسهای سیکل اول و دوره دوم (رشته طبیعی)

ثبت نام مینماید ـ خیابان کاشان پشت باغشاه تلفن ۹۵۰۸۰۳

## اطلاعیه کودک پادبرای پرورش نوابغ

کودك پادعلم جدید و کشف نوظهوریست که مشاعر کودکان سه ساله‌تا ۵ ساله را تقویت نموده و از آنها نابغه میسازد این کودکان می توانند پس از سه سال به سن شش سالگی در امتحانات متفرقه شرکت کرده گواهی نامه‌دوره کامل ابتدائی بگیرند باضافه در همین مدت کوتاه یك زبان انگلیسی یافرانسه یا روسی‌بعلاوه‌هزاران مطلب علمی و هنری‌و فنی را عملا خواهند آموخت منجمله درموتورو مکانیك استادی ماهرخواهند شد .

کودکان دانشمند دوره اول ما نابغه های‌اعجاب آورو حیرت انگیزی هستند که این حقیقت را ثابت می کند می توانید ببینید .

کودك‌پاد برای دوره جدید پرورش نوابغ خصوصی تعلیم می دهد .

تلفن ٦۲۷۷۵۹

## گروه فرهنگی راه نو

باتغییرات کلی که در کادر آموزشی و اداری دبیرستان راه‌نو فراهم شده برای دوره‌های اول و دوم رشته های طبیعی وریاضی همه روزه صبح و عصر ثبت‌نام مینماید.

نشانی : خیابان شمیران ایستگاه‌تعمیرگاه مقابل بانك صادرات کوچه درخشان شماره ۲۵ تلفن های ۷۱۳۸۹ و ۷۵۸۵٤٦

علی‌پورملکی

رئیس دبیرستان راه‌نو

## کودکستان وپانسیون شبانه روزی (دبستان دیده‌بان)

ازخانواده‌های محترم ودانش‌آموزان عزیز دعوت مینماید برای ثبت‌نام سال تحصیلی آینده باسیستم آموزشی تمام‌وقت‌وبازدید ازکلاسهای نمونه دبستان و کودکستان و کتابخانه و موزه تاریخ و جغرافیا و آزمایشگاه همه روزه مراجعه فرمایند .

خیابان ارفع پلاك ۲۹ تلفن ٤۳۰۱۸

# مادر ۱۲۰ ساله و پسر ۱۰۰ ساله

روز گذشته یك زن ۱۲۰ ساله در خیابان بی‌سیم نجف‌آباد تهران واقع در نزدیکی میدان خراسان با یك اتومبیل سواری تصادف کرد . در این تصادف پیرزن مجروح شد و ماموران کلانتری ۱۴ تهران راننده اتومبیل را به کلانتری بردند و پیر زن را به بیمارستان فرستادند .

ساعتی نگذشته بود که پسر ۱۰۰ ساله این پیرزن خودرا به بیمارستان رساند و پس از این‌که مادرش مداوا شد از راننده اتومبیلی که او را مجروح کرده‌بود به ماموران انتظامی شکایت کرد .

ماموران پیر زن مجروح رابرای گرفتن مدت درمان به پزشکی قانونی تهران فرستادند و پسر یکصد ساله نیز مادرش را تا پزشکی قانونی همراهی کرد .

عکس بالا لحظه‌ای را نشان میدهد که این مادر و پسر کهنسال درحال داخل شدن به اداره پزشکی قانونی تهران هستند .

عکس از : خلیل بهرامی

# مردی به‌اتهام قتل حریف قمار خود محاکمه می‌شود

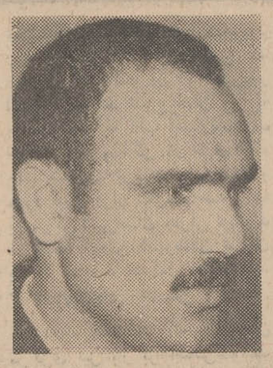

متهم بقتل

**دادرسان شعبه‌پنجم دادگاه جنائی تهران روز گذشته محاکمه مردی را که متهم است در شهریور ماه سال گذشته در میدان باغچه بیدی تهران حریف ۵۰ ساله قمار خود را با ضربات چاقو به قتل رسانده است آغاز کردند .**

متهم علی طاهری نام دارد وطبق کیفرخواست دادسرای تهران متهم است که در روز حادثه پس از نوشیدن مشروب زیاد تظاهرات مستانه براه انداخت و قهوه‌خانه «علی‌بی‌غم» را بهم ریخت و بعد باچاقو بجان حیدر منصوری(مقتول) و برادرش عیسی منصوری که‌شب قبل از حادثه پولهایش را به آنها باخته بود افتاد .

**علی پس از مجروح کردن‌حیدر با فریاد های پی در پی حریف می‌طلبید که پاسبان گشت باشنیدن صدای داد و فریاد او بمحل‌حادثه رفت و اورا دستگیر ساخت .**

بدن نیمه جان حیدربه‌بیمارستان انتقال یافت ولی قبل از رسیدن به بیمارستان درگذشت .

بازپرس دادسرای تهران علی را مجرم شناخت و دادستان تهران از قضات دادگاه جنائی خواست‌تا اورا به اعدام محکوم کنند .

پرونده این ماجراجهت‌رسیدگی به شعبه پنجم دادگاه جنائی تهران ارجاع شد و ساعت ۹ بامداد روز گذشته باورود قضات این دادگاه جلسه محاکمه رسمیت یافت .

**پس از قرائت کیفرخواست رئیس دادگاه خطاب به متهم گفت : متن کیفرخواست قرائت و تفهیم شد از آن آگاهی پیدا کردی آیا قبول داری که در دوازدهم‌شهریور ماه‌سال گذشته در قهوه‌خانه باغچه‌بیدی بعد از تظاهرات مستانه‌حیدر را به قتل رسانده‌ای و عیسی برادر او را نیز مجروح کرده‌ای ؟**

متهم در پاسخ رئیس دادگاه گفت : شب حادثه مشروب زیادی نوشیده بودم و حال عادی نداشتم وبرای خوردن چای طبق قرار قبلی با حیدر که شب قبل پولهایم را به او باخته بودم به قهوه‌خانه باغچه‌بیدی رفتم .

وی افزود : شب قبل از حادثه من در قمارخانه‌ای که حیدر و برادرش دائر کرده بودند تمام پولهایم را باختم و بعد متوجه‌شدم که حیدر با حقه بازی در قمار پولهای مرا برده است و از او خواستم تا پولهایم را پس دهد . حیدر در جوابم گفت که حاضراست پولهارا پس دهد و قرار گذاشتیم روز بعد در قهوه‌خانه باغچه بیدی پولهارا بمن بازگرداند . او روز بعد که بقهوه‌خانه آمد از دادن پولها بمن خودداری کرد و من هم که مشروب زیادی خورده و ازحال عادی خارج بودم‌باچاقو باووبرادرش حمله کردم که حیدر کشته شد .

**پس از شنیدن اظهارات متهم روز گذشته دادگاه‌تنفس اعلام‌کرد و بقیه محاکمه به امروز موکول شد .**

قاچاقچیان حشیش دراداره مبارزه بامواد مخدر

# ۸۰ کیلو حشیش

## ازیک باند بین‌المللی قاچاق موادمخدر به‌دست آمد

**اعضای یك باند بین‌المللی از قاچاقچیان حشیش بوسیله ماموران اداره مبارزه با مواد مخدر بدام افتادند و از آنها ۸۰ کیلو حشیش بدست آمد .**

اعضای‌ایرانی‌این باند دستگیرشده‌و پلیس‌ایران‌باهمکاری پلیس‌بین‌المللی در جستجوی افراد خارجی این باند است .

قاچاقچیان روز گذشته در تهران پس از این که مدتها تحت نظربودند دستگیر شدند .

خبرنگار اطلاعات گزارش داده است :

از مدتها پیش به ماموران دسته اول اداره مبارزه با مواد مخدر اداره آگاهی کل اطلاع میرسید که باند مجهزی مرکب از چندقاچاقچی ایرانی و خارجی یك باند بین‌المللی تشکیل داده‌اند ودست‌به‌قاچاق حشیش‌میزنند.

**ماموران درصدد دستگیری اعضای این باند برآمدند و متوجه شدندکه افراد باند حشیش به کشور های اروپائی میفرستند .**

افراد شناخته‌شده‌این‌باند درتهران مدت زیادی از طرف‌افسران دسته‌اول اداره مبارزه با مواد مخدر تحت مراقبت قرار گرفتند و افسران اداره مبارزه با مواد مخدر قصد داشتند در یك موقعیت مناسب اعضای باند را دستگیر کنند .

این موقعیت چند روز قبل بدست آمد . دراین روز یکی از افراد باند بنام هوشنك ظهیری چمدانی ازمنزل خود واقع در خیابان باغ صبا کوچه هدایتی شماره ۱۵ خارج کرد و در یك اتومبیل سواری شیری رنك که سرکوچه خانه‌اش پارك شده بود گذاشت و قصد راندن اتومبیل را داشت که ماموران اتومبیل را متوقف ساختند در بازرسی از صندوق عقب اتومبیل چمدان محتوی ۳۰ کیلو حشیش بدست ماموران‌افتاد وهوشنك بلافاصله بازداشت شد .

ماموران پس از دستگیری هوشنك شخص دیگری بنام هاشم‌علوی راکه با هوشنك در تماس بود دستگیر کردند و پس از یك سلسله‌تحقیقات موفق شدند دو تن دیگر از عوامل باند بنامهای محمد جواد چای‌دری و سیروس چنگیزی‌نیا را دستگیر کنند .

در منزل محمدجوادچای‌دری مقدار ۵۰ کیلو دیگر حشیش به چنك ماموران افتاد و باین ترتیب چهارنفر اعضای ایرانی این باند بین‌المللی قاچاق حشیش بدام افتادند .

این چهار نفر اقرار کردند که با همدستی عده‌ای قاچاقچی خارجی در سراسر دنیا به قاچاق حشیش دست میزده‌اند .

**با اقرار افراد دستگیر شده‌پلیس ایران با پلیس‌بین‌المللی تماس‌گرفت تا دیگر اعضای باند دستگیرشوند.**

# دختری‌از ترس‌پسر همسایه از بام سقوط کرد !

**دختر شانزده ساله‌ای‌ازبام خانه‌اش واقع دربخش‌شانزده تهران به پائین افتاد ومجروح شد.**

این‌دختر که مهری نام‌دارد قصد داشت که از دست‌پسر همسایه بگریزد که پایش لغزید و از بام به کوچه افتاد.

مهری اکنون دریکی از بیمارستان های تهران بستری است . این ماجرا بعد از ظهر روز گذشته و هنگامی اتفاق افتاد که مهری به بام خانه رفته بود تا لباس های شسته را بر روی طناب پهن کند.

وی در مورد این حادثه گفت : بعد از ظهر مقداری رخت شستم و آنها را به‌بام خانه بردم‌تابرای خشك شدن بر روی طناب پهن کنم که متوجه شدم ، اکبر پسربیست و پنج ساله همسایه از بام مجاور به بام خانه ما آمد . به او اعتراض کردم که‌جلوتر آمد ترسیدم و گریختم که از بام به پائین سقوط کردم.

گزارش‌خبرنگار اطلاعات حاکیست که اکبرروز گذشته توسط ماموران کلانتری ۱۶ دستگیر شدو امروز بازپرس دادسرای ناحیه ۳ تهران تحقیقات خودرا در اطراف‌این حادثه آغاز کرد.


از فردا صبح درسینما

کسری

یکی از ده فیلم بزرك سال‌و برنده چهارجایزه اسکار که موفقیت درخشان آن در سراسر جهان چشمهارا خیره ساخته است

پل نیومن - رابرت ردفورد

کاترین راس در فیلم پاناویژن و رنگی

مردان حادثه‌جو

BUTCH CASSIDY AND THE SUNDANCE KID

باشرکت :استروترمارتین - جف‌گاری - هنری‌جونز

کارگردان : جرج‌روی‌هیل هدیه کمپانی فوکس قرن بیستم

کاره آس برنده است!

امشب و هرشب در

کاباره باکارا

♠ گوگوش — خواننده شاد و پرنشاط (دیگه اشکم واسه من نازمیکنه)

♥ عارف — خواننده پرقدرت جاز (گناهت را نمی‌بخشم)

♣ جمیله — که هنر او مورد ستایش همگان است

♦ ضیاء — خواننده جنجالی نسل جوان

چهارتکخال! محبوب‌ترین و هنرمندترین خوانندگان ایران در محیط دلپذیر وروحبخش کاباره باکارا بشما نشاط و شادی هدیه میکنند - مدیریت کاباره باکار با تنظیم یك برنامه هنری ، زیباترین و دیدنی‌ترین «شو» را با شرکت بالت سوزی‌پاری - برنامه های جالب هلنسکی - کمدین های‌مشهورشیلاودینو در محیط آرام‌بخش خود به شما تقدیم میکند .

رزرو میز توسط تلفن ۶۲۷۷۸۰

کارچی؟

icp

ماشین‌فوتکپی‌الکترواستاتیک «ساخت آمریکا»

نماینده‌انحصاری‌درایران شرکت زهره آفاق خیابان حافظ‌چهارراه‌یوسف‌آباد شماره۸۲ تلفن ۶۱۱۴۰۵

نخستین فستیوال فیلمهای ۷۰ میلیمتری با موفقیتی عجیب و خارق‌العاده درسینما

کاپری

همچنان ادامه دارد

برنامه فردا

برای پیروزی

سئانسها ۱۱ صبح- ۳۰ر۲- ۵- ۳۰ر۷- ۱۰ بعدازظهر

یداله برادری عکس بالا مدت ۱۵ روز است که از منزل خود واقع در همدان برای نام نویسی خارج شده و هنوز باز نگشته‌است از کسانیکه از نام برده اطلاع دارند خواهشمند است در تهران به تلفن ۹۶۳۱۰۵ ودر همدان به تلفن ۳۹۰۹ اطلاع دهند و پدر مادر چشم براه را از نگرانی‌بیرون آورند .

برنامه آینده سینما

ماژستیک

شاهکار فنا ناپذیر ویکتور هوگو

بینوایان

برای نخستین بار درایران

ازصبح سه‌شنبه در دوسینمای

گلدن‌سینمی - ادئون

شاهکار بزرك وفیلم پرفروش سینمای فرانسه که صحنه‌های هیجان آورش تماشاگر را مسحورومجذوب میکند .

الن دلون ♀ رومی اشنایدر

موریس رونه ♀ جین بیرکین درفیلم رنگی

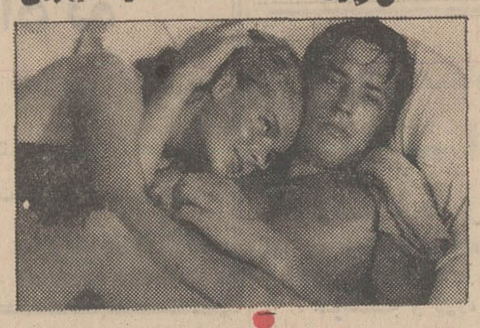

LA PISCINE

استخر

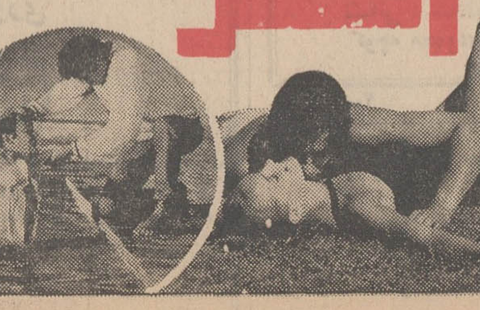

«ریتاپاونه» زیبا دختر آشوبگر سینما و خواننده محبوب بین‌المللی برای‌نخستین باردریك‌وسترن‌فوق‌العاده‌جالب

از صبح سه‌شنبه درسینماهای

سیلورسیتی

نیاگارا - سهیلا

ریتاپاونه درفیلم رنگی وتکنی اسکوپ

ریتای بزن بهادر

باشرکت: ترنس هیل. کرک موریس. گوردون میچل

فرناندوسانچو

از فردا درسینما

تخت جمشید

دو هنرمند بزرك سینما دریك اثر شیرین وطنزآلود

اودری هپبورن. پیتر اوتول

در فیلمی از ویلیام وایلر

چگونه میتوان یک میلیون دلار دزدید

سینماسکوپ، رنگی

باشرکت

شارل بوایه - الی والاك - هیوگریفیت

پخش در ایران توسط فوکس قرن بیستم

## مجالس ترحیم

بانهایت تاثر درگذشت نابهنگام **بانو شهین‌دخت‌منصور بیگی (نیکوکاری)** رابه‌اطلاع دوستان و آشنایان میرساند . مجلس ترحیم مردانه وزنانه آن مرحومه از ساعت ٤ تا٦بعد از ظهر سه‌شنبه ۱۷ شهریور در مسجد الجوادواقع‌درخیابان روزولت‌میدان ۲۵ شهریور برگزار میگردد .

**خانواده‌های : منصوربیگی ، نیکوکاری ، مینائی ، بازرگان ، اخوان ، نظام ، شاهین،سمنانی ، شاهی،آزردگان طلائی‌ثره ، خصائلی ، هاشمیان ، نظام‌الدین‌دانشور ، هدایتی نصیری ، یوسفی ، توکلی ، شعرباف ، رهنما**

از بانوان شرکت‌کننده تقاضا میشود با پوشش کامل در مجلس ترحیم شرکت فرمایند .

آ_۱۷٤۲۱ ۱_۲

بعموم افراد خانواده‌های عزادار بویژه بازماندگان آن مرحومه مصیبت وارده را تسلیت میدهیم

---

**شهربانی کل کشور**

درگذشت شادروان سروان فریدون اورنك افسر اداره پلیس گمرکات و بنادر را باطلاع عموم میرساند .

مجلس ختم آن روانشاد از ساعت ۹ الی ۱۱ روز دوشنبه ۱٦ شهریور ماه جاری در مسجد الجواد برگزار خواهد شد .

آ_۱۷۳۷۷

---

با اندوه فراوان درگذشت نابهنگام همکار جوان و عزیز خود **سرکار سروان فریدون اورنك** را باطلاع میرساند مجلس یادبود ازساعت ۹ الی۱۱ صبح روز دوشنبه ۱٦ر٦ر٤۹ در مسجد الجواد برگذار میشود .

**سرتیپ عمادی**

آ_۱۷۳۷٥

---

مرك عزیز از دست رفته **سروان فریدون اورنك** افسر پلیس گمرکات و بنادر را باطلاع بستگان و دوستانش میرساند مجلس یادبود زنانه و مردانه ازساعت ۹ تا ۱۱ روز دوشنبه ۱٦ شهریور ماه در مسجد الجواد واقع درخیابان روزولت میدان ۲۵ شهریور برپا خواهد بود (از بانوان‌محترم شرکت‌کننده تقاضا میشود با پوشش کامل در مجلس ختم شرکت فرمایند .

**خانواده های : اورنك . شهپرنیا . مهدوی . پویه‌نیا. شفاءالدین . غیائی . یگانه . سلیمانی . خضری . قمصری. وثوقی ، مجد لواسانی ، اسدی ، حق‌جو ، گروسیان ، کرامتی ، تویسرکانی ، مالکی ، خاکپور ، کشاورز ، نویدی ، شهرام‌پور ، آذربایجانی ، احمدی ، کاشی زاده ، علیزاده . پاینده . حسین‌نیا . وکیلی . حسین‌زاده .اصغرپور. انتظامی .**

آ_۱۷۳۸۳

بعموم بازماندگان آن مرحوم مصیبت‌وارده را تسلیت میدهیم .

---

باکمال تاسف فوت شادروان **بانو فاطمه محبوبی تهرانی‌زاده (نوید)** راباطلاع دوستان و آشنایان میرساند . مجلس ختم مردانه آنمرحومه روز دوشنبه ۱٦ شهریور ٤۹ از ساعت ٤الی ٦ بعدازظهر در مسجد اکباتان «واقع در خیابان‌اکباتان مقابل شرکت‌جیپ»ومجلس ختم زنانه همان ساعت درخیابان فرح‌آباد ژاله - خیابان پرواز کوچه علائی پلاك ٥۸ برگزار خواهد شد .

**خانواده‌های:نوید ، زرگر ، صفوی ، محمدی‌چایچی ، ملك‌پور فراهانی ، رحمانی ، سرهنك ایروانلو ، برازنده ، حسن‌پور ، خانی ، عسگری**

آ_۱۷٤۱۱

بعموم بازماندگان آن مرحومه مصیبت‌وارده را تسلیت میدهیم

---

**خانواده‌های : پورداد ، مطیعی ، میرزادگان ، فرود ، نوائی ، جوانشیر ، وکیلی ، جهانشاه ، نیك‌نیا ، نوبانی ، اسعدی ، دانشمند ، زرانشار ، مشفق کاظمی ، احتشامی ، پیراسته ، جهانسوز ، ونوفی ، مولویان ، امجدی**

بانهایت تاسف وتاثر درگذشت **بانو عفت‌السلطنه** والده آقای دکتر غلامعلی‌پور داد راباطلاع کلیه دوستان و بستگان میرساند . مجلس ترحیم زنانه و مردانه آنمرحومه از ساعت ٤الی ٦ بعدازظهر روز چهارشنبه ۱۸ شهریور ماه جاری در مسجد الجواد واقع در میدان ۲٥ شهریور منعقد میگردد .

توجه : از بانوان شرکت‌کننده تقاضا میشود با پوشش کامل در مجلس ترحیم شرکت فرمایند .

آ_۱۷٤٥۹

به آقای دکتر پورداد و سایر بازماندگان آنمرحومه مصیبت وارده راتسلیت میدهیم .

---

**خانواده‌های : تبارحاج‌سیدجوادی ، مرشدیان ، اصفهانیان ،دیخواه ، مطیعا ، سموری ، اکبری ، رفعتی ، ملکان ، سیدرومیانی ، شهامت ، آگه ، زهره‌ای ، قانع ، درویش ، رندیه ، نیك‌روان**

باکمال تاسف فوت مرحومه مغفوره **بانو منظرتبار حاج سیدجوادی** راباطلاع دوستان وآشنایان میرسانند مجلس ترحیم مردانه آن مرحومه روز دوشنبه۱٦شهریور ماه‌جاری از ساعت ۳ونیم‌تا٥ونیم بعدازظهر در خانقاه صفی‌علیشاه وختم زنانه از ساعت ٥ونیم تا۷ بعدازظهر همان روز در همان محل برگزار خواهد شد .

آ_۱۷٤۳۷

بعموم بازماندگان آن مرحومه مصیبت وارده راتسلیت میدهیم

---

بانهایت تاسف درگذشت نابهنگام **بانوطوبی نگهبان** مادر گرامی آقای اصغر نگهبان‌راباطلاع خویشان وآشنایان میرساند . بنابروصیت آنمرحومه مجلس ترحیم برگزار نخواهد شد و هزینه آن بمصرف امور خیریه خواهد رسید.

**خانواده‌های : نگهبان ، ناروردی ، دفتری ، بقراطی ، پناهمند ، ربیعی ، عزب‌دفتری ، احسان ، حکیمی ، ملاح ، وزیری**

آ_۱۷٤۷۳

به‌آقای اصغر نگهبان وسایر بازماندگان آن مرحومه تسلیت میدهیم

---

بدینوسیله درگذشت مرحوم **یوسف لسان** کارمندشرکت توانیر وبرادر آقای دکتر لسان پزشك بهداری وزارت آب و برق را باطلاع میرساند . مجلس ختم آن مرحوم از ساعت ۹تا۱۱ صبح روز سه‌شنبه ۱۷ شهریور ماه در مسجد الجواد برگزار خواهد شد .

**وزیر آب وبرق**

آ_۳۷٦۸۲ ۱_۲

---

بدینوسیله درگذشت مرحوم **یوسف لسان** کارمندشرکت توانیر راباطلاع عموم میرساند .

مجلس ختم آن مرحوم از ساعت ۹الی ۱۱ روزسه‌شنبه ۱۷ شهریور ماه ٤۹ در مسجد الجواد برگزار خواهد شد.

**شرکت توانیر**

آ_۳۷٦۸۲ ۱_۲

---

**خانواده‌های : لسان ، سلماسی ، رحمانی ، اصلانی ، فاضل‌زاده ، محرمی ، هریسچیان ، تهیدست ، یوسف‌زاده، راسخ ، طباطبائی ، رئیسی ، شاهمیری ، کاشانی،خوشنویس حیدری ، کبیری ، سپیدنامه**

بانهایت تاسف وتاثر درگذشت نابهنگام جوان ناکام **یوسف‌لسان** را باستحضار دوستان و آشنایان میرساندمجلس ترحیم مردانه و زنانه فقیدسعید روز سه‌شنبه ۱۷ شهریور ماه از ساعت ۹ تا۱۱ در مسجد الجواد میدان ۲٥ شهریور برگزار خواهد شد .

**علی‌اکبرلسان،دکترمحمد لسان ، کریم لسان‌سلماسی**

آ_۳۷٦۸۲ ۱_۲

بعموم افراد خانواده‌های عزادار بویژه بازماندگان‌آن مرحوم مصیبت وارده را تسلیت میدهیم

---

بانهایت تاسف و تاثر درگذشت ناگهانی **جناب دکتر جواد اعتماد** معاون سابق وزارت کشور راکه ازصاحب‌منصبان صدیق و عالیرتبه وزارت کشور بود و عمری را باپاکدامنی در انجام وظائف اداری گذرانده بود باطلاع عموم میرساند.

مجلس ترحیم آن شادروان روز سه‌شنبه ۱۷ شهریورماه از ساعت ۹ صبح الی ۱۱ در مسجد مجد برقرار خواهدبود.

**وزیر کشور - حسن‌زاهدی**

آ_۳۷٦٥٤

---

بااندوه فراوان درگذشت ناگهانی جناب‌دکتر جواداعتمادی معاون سابق وزارت کشور و همکار صدیق و پاکدامن خود راباستحضار دوستان میرساند .

مجلس یادبود فقید سعید در ساعت ۹صبح الی ۱۱روز سه‌شنبه ۱۷ شهریور ماه در مسجد مجد مردانه وزنانه منعقد خواهد بود .

**دکترمحسن‌نصر،شاپور میهن ، منصور خواجه‌نصیری ، دکتر عباس بابك ، شجاع ملایری،دکتر علاء زنگنه،ابراهیم خلیل‌حشمتی ، اسعدرزم‌آراء ، علیرضا بهزادی ، معزالدین غفاری ، جلال اعتمادی ، گرکانی ، عزیزاله اکبر ، منوچهر قیائی**

آ_۱۷٤۷۹ ۱_۲

---

**هوالحی‌الذی‌لایموت**

**خانواده‌های : اعتماد ، اعتمادی ، روشن ، صدیقی تفرشی حاتمی ، جناب‌زاده ، کریمی‌گودرزی ، گودرزی ، مولا ، پورمقدم ، محمدی ، بصیری، پارسا ، نوربخش ، وزیری ، آزموده ، اعتصام ، پارسی**

باکمال تاسف فوت مرحوم **دکتر جواد اعتماد** معاون اسبق وزارت کشور راباطلاع دوستان و آشنایان آن مرحوم میرسانند . مجلس ختم مردانه وزنانه فقید سعید روزسه‌شنبه ۱۷ر٦ر٤۹ از ساعت ۹تا۱۱ صبح در مسجد مجد منعقدخواهد بود .

آ_۱۷٤۲۳ ۱_۲

بعموم افراد خانواده‌های عزادار بویژه بازماندگان آن مرحوم مصیبت وارده را تسلیت‌میدهیم

## یادبود

**خویشان و دوستان جلال آل‌احمد** روز سه‌شنبه هفدهم شهریور ٤۹ از ساعت ٤ تا٦ بعداز ظهر بادلهائی که مزار اوست ، بر سرتربت خاکیش در مسجد فیروزآبادی گرد می‌آیند تا با شرکت در مراسم سالروز وفاتش سوگواران اورا تسلی دهند .

**امینه آل احمد . سیمین دانشور (آل‌احمد) شمس آل احمد .**

آ_۱۷۳۸۹ ۱_۲

---

**پیژن عزیز و نازنین**

روز ۱٥ شهریور ۱۳٤۷ که دوسال از ان میگذرد برای خانواده ما روزی شوم و خوردکننده بود ، آن‌روز خبر رسید که در اثر حادثه اتومبیل در کشوری بیگانه وجود عزیز و نازنینت غرقه بخون شده و مارا دچار مصیبتی بس‌عظیم و جانفرسا نمود ، روز آگاهی ماست‌با این حقیقت تلخ که وجود عزیز وگرامیت‌رابرای‌همیشه از دست داده‌ایم .

از آن روز خانواده‌ما برای همیشه غمگین وافسرده و عزادار گردید نمیدانی در این مدت که هرلحظه آن‌سالی بس تلخ‌وتوام با اندوهی جانسوز بود برماچه گذشته‌وچگونه میگذرد ، بهرجا میرویم و در هرکجا قدم میگذاریم تو را جستجو میکنیم و تورا می‌بینیم باآن قدرعنا ، قیافه متین ، صفات ملکوتی که چون فرشته‌ای پاك و منزه بود ، شکیبا با جدوجهد شبانه‌روزی برای کسب دانش و همیشه موفق ونمونه ، ولی هیهات‌وهزار افسوس همچون گل نوشکفته‌ای زودپرپر شده و ناکام دردل خاك آرمیده‌ای وباکمال تاسف مابجای مانده‌ایم ، باباری ازغم واندوه بعظمت و سنگینی کوهی بزرك تابجای برگزاری جشنها برایت برسر مزارت‌در امامزاده عبدالله سوگواری کنیم .

**پدر و مادر داغدارت - عشرت وفضل‌اله‌اعتماد**

هزینه برگزاری مراسم سال بمصرف امور خیریه‌رسید

آ_۱۷٤۲۷

---

باطلاع کلیه اقوام و خویشاوندان محترم میرساندطبق وصیت همسرم شادروان **سرهنك مختار پهلوان** هزینه‌مراسم چهلم آن مرحوم بموسسه خیریه واگذار میگردد .

**توران پهلوان**

آ_۱۷٤٤۹

## تسلیت

کارکنان قسمت اکتشاف و استخراج با اندوه فراوان مصیبت‌وارده را به خاندان گرامی قدیمی به ویژه آقایان مهندس محمود قدیمی و هرمز قدیمی تسلیت گفته و بقای آن فامیل محترم را از خداوند خواستارند .

**قسمت اکتشاف و استخراج شرکت ملی نفت ایران**

آ_۱۷٤۸٥

---

بانهایت تاسف مرك‌نابهنگام وجانخراش دوست‌عزیزمان غلامعلی فراهانی رابخانواده داغدارش و دوستان محترمشان تسلیت عرض مینمائیم .

**ازمیاندوآب : ایلخانی‌زاده مجرد ، عبداله‌تبار ، فریمانی سهدی تبریزی ، هوشنك فردحاجیان**

آ_۱۷٤۳۱

---

**جناب آقای علی صحافی**

درگذشت پدر گرامیتان راباشما و فامیل محترم‌صمیمانه تسلیت گفته و خودرا در غم شما شریك میدانیم .

**خانواده‌های نیکوکار و بهرامی**

آ_۱۷٤۱۷

---

باکمال تاسف درگذشت حاج‌سیدباقرنیاکی را به کلیه فامیل نیاکی خصوصا همسر و فرزندان آن‌مرحوم تسلیت عرض مینمایم .

**سیدباقر قریشی**

آ_۳۷٦۲۸

---

**جناب آقای حاج عباس آقاداورپور**

مصیبت وارده را به‌جنابعالی و خانواده محترم تسلیت عرض مینمائیم .

**شرکت هودبا مسئولیت محدود**

آ_۱۷٤٥۱

---

**دوست گرانمایه جناب آقای علی صحافی**

بانهایت تاثر و تاسف فوت پدر بزرگوارتان را تسلیت عرض نموده وخودمان رادر غم شما شریك میدانیم .

**از طرف کارکنان دبیرستان سعیدیان-سعیدیان**

آ_۳۷٦۳۸

---

**جناب آقای منصور صنیعی دوست عزیز**

مصیبت وارده را بشماوخانواده محترمتان تسلیت‌عرض مینمائیم .

**مصباحی - لطفی - ذوالفقاری**

آ_۳۷٦۳٤

## سپاسگزاری

بدینوسیله از بذل مراحم خالصانه کلیه ذوات معظم و سروران گرامی علماء اعلام - جنابان آقایان سناتورها و نمایندگان محترم مجلس شورایملی و شخصیت های‌برجسته کشوری و لشگری و استادان دانشگاه و اعضای محترم انجمن خیریه شمال شرق تهران و کلیه دوستان و آشنایان که باشرکت در مراسم تشییع و تدفین و مجالس ترحیم و شب هفت مرحوم **(سیف‌اله نواب)** شرکت و اظهار تفقد و همدردی فرموده‌اند صمیمانه سپاسگزاریم و چنانچه بعلت تالمات روحی در شرفیابی حضوری توفیق تشکر و امتنان را نیابیم از همه سروران گرامی معذرت میخواهیم و امید عفو و بخشش را داریم .

**خانواده نواب**

آ_۱۷۳۹٥

---

**جناب آقای هراچ‌میسیریان**
**مدیرعامل شرکت کنستروسیون**

باتاثر و اندوه فراوان درگذشت پدرتان را تسلیت عرض نموده بقاء و سلامتی شما و خانواده محترمتان رااز خداوند بزرك خواستاریم .

**مهندس ژرژآهارونیان ، دکتر محمد حسین موسوی ، جمال مدرس ، مهندس بیژن حائری ، مهندس سیف‌اله درخشان ، نصرت‌اله‌روستائی ، ابوالقاسم نوروزی ، سلمان هومن ، یانی‌لمبریس ، خارالامبوس پاپادوپولوس ورژپریائی، نژده‌بدلیان**

آ_۱۷٤٥۷

---

**سرکار علیه خانم محبوبه لسان سلماسی دبیر دبیرستان دخترانه واحد**

بانهایت تاسف و تالم مصیبت‌وارده را به جنابعالی و خانواده محترمتان تسلیت گفته خود را در این‌غم بزرك و جانفرسا شریك‌میدانیم .

**پروین واحدی فریدی ، شهین واحدی فریدی ، اختر صفائی ، مهین واحدی فریدی ، آفاق عارفی ، فروغ حسابی ، زهرا حبیبی ، اقدس دشتی ، روح‌انگیز تقی کیلانی . محمد صادق عقبائی ، ابوالفضل احدیان .**

آ_۱۷۹۳

---

**معاون دانشکده الهیات و معارف اسلامی**

باتاسف فراوان درگذشت عموی بزرگوار استاد محترم جناب آقای دکترکی‌نیا را بایشان تسلیت عرض مینماید .

**عبدالحمید گلشن ابراهیمی**

آ_۱۷۳۹۱

---

**جناب آقای سیدمحمدعلی نیاکی**

ضایعه درگذشت شادروان ابوی معظم را حضور عالی وذوات محترم خاندان نیاکی تسلیت عرض میکنم .

**حسین شهسوارانی**

آ_۱۷٤۲٥

---

**جناب آقای مهندس نیلفروشان مدیر عامل‌محترم شرکت سهامی قند نقش جهان**

بانهایت تاسف مصیبت وارده راازطرف کلیه کارکنان کارخانه قند نقش‌جهان تسلیت گفته سلامتی‌جنابعالی‌وفامیل محترم را از درگاه ایزد یکتا مسئلت دارد .

**کاظمی**

آ_۳۷۳۳٦

---

**آقای علینقی حق‌پور**

بانهایت تاسف درگذشت پدر بزرگوارتان را به شما تسلیت میگویم

**هشتپر طوالش میرزائی**

آ_۳۷۳۳٤

---

**جناب آقای ابوالقاسم وجودی**

مصیبت وارده را بجنابعالی تسلیت‌عرض مینماید .

**سازمان فرهنگی شهریار قلهك**

آ_۳۷۳۲۲

---

**جناب آقای مهندس علی نیلفروشان**

درگذشت پدر بزرگوارتان را بانهایت تاسف تسلیت‌عرض مینمایم من نیز خودرا شریك غم شما میدانم .

**مهندس احسائی**

آ_۱۷٤٤۱

---

**دوست عزیز آقای اکبرترابکر**

بایکدنیا تاثر مصیبت وارده را بجنابعالی و خانواده محترم تسلیت عرض میکنم .

**فتح‌الله فضل‌اللهی**

آ_۳۷٦۱۸

---

**دوست عزیز آقای اکبر ترابکر**

بانهایت تاسف وتاثر مصیبت وارده را بجنابعالی وخانواده محترم صمیمانه تسلیت عرض نموده : و خودرادرغمتان‌شریك میدانم .

**رضافلی حمیدی**

آ_۳۷٦۱٦

---

**جناب آقای حمید اصفهانیان معاونت محترم بانك‌پارس**

بدینوسیله از طرف خود و سایر کارمندان شعبه‌سعدی مصیبت وارده را تسلیت عرض نموده بقای عمر جنابعالی و سایر بازماندگان رااز درگاه ایزد متعال مسئلت مینمایم .

**مرتضی رجبیانی**

آ_۱۷٤۳٥

---

**تیمسار سرلشگر فیروزمند**

بااندوه فراوان من و همکارانم مصیبت وارده راتسلیت عرض بقاء و سلامتی بازماندگان را از درگاه خدای بزرك مسئلت مینمایم .

**سرلشگر نجعی‌نژاد**

آ_۱۷٤۸٥

---

جنابان آقایان محمدعلی نیاکی و دکتر جعفر نیاکی‌و دکتر حسین نیاکی بانهایت تاسف درگذشت‌پدربزرگوارتان راتسلیت عرض نموده بقای عمر شما و فامیل محترم را از درگاه خداوند بزرك مسئلت دارد .

**مبین شهمیری وبانو**

آ_۳۷٦٦۰

---

**جناب آقای مهندس علی نیلفروشان**

مصیبت وارده را تسلیت گفته بقاء وجاودانی آن‌فامیل محترم را خواهانیم .

**عزت‌اله اسکندری ، مظفرعطائی ، نصراله زیرکزاده**

آ_۱۷٤٦۹

---

بایکدنیا تاسف مصیبت وارده را بجناب آقای دکتر جعفر نیاکی وکلیه بازماندگان تسلیت میگوئیم .

**دکتر تهرانیان وبانو**

آ_۱۷٤۷۱

---

باکمال تاسف وتاثر درگذشت جوان ناکام مهندس غلامعلی فراهانی دانش‌آموخته دانشکده کشاورزی کرج را به‌بازماندگان انمرحوم تسلیت گفته و خودرا در مصیبت وارده شریك میدانیم .

**کرج : استادان ، دانش‌آموختگان و دانشجویان گروه صنایع کشاورزی دانشگاه تهران**

آ_۳۷۳٤۰

---

بمناسبت کنگره جهانی مبارزه بابیسوادی درایران

# کنفرانس یونسکو از شاهنشاه تجلیل کرد

*** شوروی به حضوراسرائیل چین ملی، ویتنام‌جنوبی‌در کنفرانس اعتراض کرد**

در جلسه عمومی پنجمین کنفرانس منطقه‌ای کمیسیونهای ملی یونسکو کشورهای آسیائی آقای فریدون هویدا رئیس هیئت‌نمایندگی ایران بعنوان رئیس کنفرانس مذکور انتخاب شد .

نمایندگان کشور های ژاپن ، تایلند ، استرالیا ،مغولستان‌بعنوان نایب رئیس و نماینده پاکستان بعنوان مخبر کمیسیون برگزیده شدند .

آقای فریدون اردلان دبیر کل کمیسیون ملی یونسکو بعنوان‌دبیر کل کنفرانس انتخاب گردید .

کنفرانس پس از خطابه های مختلف ، بمناسبت تشکیل کنگره جهانی مبارزه با بیسوادی در ایران ضمن قطعنامه‌ای بدینگونه نسبت‌به شاهنشاه ایران ادای احترام کردند.

**نمایندگان شرکت کننده با یادآوری اینکه ۸ دسامبر مصادف با پنجمین سالگرد کنفرانس وزیران آموزش و پرورش برای امحاء بی‌سوادی منطقه در تهران است‌با درنظر گرفتن اینکه‌کنگره جهانی تهران مبداء تحول در تاریخ مبارزه جهانی با بیسوادی بشمار میرود همچنین با در نظر گرفتن اینکه کنگره‌تاریخی تهران‌باتکار و دعوت کریمانه شاهنشاه ایران تشکیل شده و پیکار با بیسوادی در کشور های آسیائی تحت تاثیر عمیق قرار داده است از این فرصت استفاده کرده و مراتب احترام و ستایش بسیار عمیق خود را به پیشگاه شاهنشاه ایران معروض میدارد .**

**شرکت در مراسم بنیادگذاری**

طرح قطعنامه دیگری در باره شرکت دربرگزاری‌مراسم دوهزارو پانصدمین سال شاهنشاهی ایران‌از جانب‌هیئت های‌نمایندگی پاکستان، هند ، افغانستان مطرح گردیدکه بموجب آن از کشور های عضو و مدیر کل یونسکو دعوت شده‌است با مقامات ایرانی در برگزاری این مراسم باشکوه بطور موثرهمکاری کنند .

رئیس هیئت نمایندگی هندضمن اشاره به توسعه روابط ایران و هند توضیح داد که مقامات آن کشور با کمال علاقه در مراسم ۲٥۰۰ساله‌شاهنشاهی ایران‌شرکت خواهند جست مطالب دیگری نیز در کنفرانس در باره اجرای‌برنامه های یونسکو مطرح شد .

**نظر شوروی**

**در جلسه دیروز این کنفرانس نماینده اتحاد جماهیر شوروی به حضور نمایندگان چین‌ملی ،ویتنام جنوبی و اسرائیل اعتراض کرد و گفت نمایندگان‌چین‌ملی و ویت‌نام جنوبی نمایندگان حقیقی آن‌کشور نیستند و اسرائیل جزو آسیانیست نمایندگان چین و ویت‌نام باگفتن مطالبی گفته اورا رد کردند و نماینده اسرائیل گفت بهتر است نماینده شوروی‌نقشه دنیا را مطالعه کند !**

# توزیع کتب درسی در تهران آغاز شد

*** کتابهای دبستانی را در صورت مفقود شدن، می‌توان از مراکز فروش‌کتب درسی خریداری کرد**

از امروز توزیع کتابهای‌درسی درتهران آغاز گردید و صاحبان مراکز فروش کتاب‌برای دریافت کتابها به ترتیب به‌مرکز پخش کتاب مراجعه می‌کنند .

طبق گزارش خبرنگار ماجمعا ۳۲ میلیون کتاب درسی به چاپ رسیده است .

کتابهای سال پنجم ابتدائی امسال براساس نظام‌جدیدآموزش و پرورش بچاپ رسیده است و برخلاف گذشته در سال جاری در اختیار مسئولین مدارس قرار می‌گیرد تابمحصلین تحویل داده شود .

خبرنگار ما در گزارش خود اضافه می‌کند امسال کتابهای‌دوره ابتدائی نیز در اختیار مراکز فروش کتاب‌قرار می‌گیردتاچنانچه نوآموزان کتابهای خودرا مفقود نمایند بتوانند بامراجعه به‌مراکز فروش کتاب یك‌یاکلیه کتابهای مورد نیاز خودرا تهیه نمایند .

ضمنا در اول سال تحصیلی یك دوره کتاب دراختیاردانش‌آموزان دبستانها قرارخواهد گرفت

**توزیع شهرستانها**

توزیع کتابهای درسی‌شهرستان ها که از روزدوم شهریور ماه‌آغاز شده‌بود طی یك یادو روز آینده باتمام میرسد .

## دنباله اخبار خارجه

# یک کمونیست درانتخابات ریاست جمهوری شیلی پیروزشد

سانتیاگو- شیلی - رویتر -با انتخاب «سالوادورآلاند» به ریاست جمهوری‌شیلی‌هاله‌ای‌از بحران و عدم ثبات سیاسی ، آینده کشور شیلی رادر برگرفت . زیرا الاند که دردوره اول انتخابات باا کثریت ضعیفی بررقیبان خود پیروز شد یك‌مارکسیست استو اعلام کرده در صورتیکه کنگره انتخاب وی‌را به‌ریاست جمهوری قطعی کند شیلی را بسوی حکومت کمونیستی سوق خواهد داد .

«الاند » که‌بابدست آوردن ۳ر۳٦ درصدازآراءدردوره اول به رقیب خود «یورك‌السانبدری » رئیس - جمهوری پیشین پیروزشدازدوستان نزدیك فیدل کاسترو نخست وزیر کوباست .

طبق قوانین جاری شیلی جلسه مشترك دو مجلس سنا و مجلس نمایندگان ،برپایه آراءبدست‌آمده درباره‌انتخاب رئیس جمهور ازبین دوتن حائز اکثریت تصمیم می - گیرد واین هنگامی است که برندگان نتوانند در مجموع پنجاه درصد اکثریت‌را حائز گردند .

پیروزی«آلاند» نتیجه مبارزات شدیدی است که در انتخابات‌این‌بار ریاست جمهوری به چشم میخورد. انتخاب وی دردوره اول ، آینده سیاسی کشور رادرابهام وعدم‌ثبات فروبرد و مردم شیلی از هر گروه ودسته سیاسی نسبت به واکنش واشنگتن -مسکو- هاوانا وقدرت های نظامی آمریکای‌لاتین‌وهمچنین روش‌ارتش شیلی که معمولا درامور سیاسی‌دخالت‌نمی کنداظهارنگرانی کردند .

«الاند» و طرفدارانش می توانند برروی ۸۰رای از ۲۰۰ رای کنگره این کشور حساب کنند . وی‌برای پیروزی قطعی تنها به ۲۱رای دیگر از ۷٤رای دموکراتهای مسیحی نیازمند است‌در حالیکه رقیب وی السانبدری به ٥٤ رای حزب دست‌راستی‌ناسیونال‌امیدوارباشد .

انتظار میرود که «الاند» که یك سیاستمدار طرفدار کمونیستهاست پس‌از قطعیت یافتن مقامش‌باویتنام شمالی - کره شمالی‌وپکن‌مناسبات سیاسی برقرار کند . انتظارمیرود آلاندمعادن مس متعلق‌به‌امریکائیها رادر شیلی ملی کند .

شیلی کشوری است‌در امریکای لاتین با۳۹۷ر۲۸٦میل‌مربع مساحت وحدود ۱۰ میلیون جمعیت .

**یك تلفن کننده ناشناس اطلاع داد :**

# در هواپیمای بانو گاندی بمب گذاردند

بمبئی - آسوشیتدپرس -امروز در حالیکه بانو گاندی نخست‌وزیر هند با هواپیما عازم شرکت در کنفرانس سران کشورهای غیر متعهد جهان در کشور افریقائی زامبیا بود یك تلفن کننده‌ناشناس اطلاع داد که در هواپیمای بانو گاندی بمب گذارده‌اند. مقامات فرودگاه بمبئی بلافاصله به‌خلبان هواپیما دستور دادند که به این شهربرگردد . پس از آن که هواپیمای حامل بانو گاندی در فرودگاه بمبئی فرود آمد داخل آن جستجو شد ولی از بمب‌اثری بدست نیامد.

# اسرائیل هر لحظه ممکن است به‌مصر حمله کند

قاهره- آسوشیتدپرس- امروز به ملت مصر اخطار شد که اسرائیل ممکن است بزودی‌دست بیك حمله دامنه‌دار به مصر بزند. روزنامه نیمه رسمی«الاهرام » چاپ قاهره نوشت پس از آن‌که‌امریکا از ادعای اسرائیل در موردنقض مقررات آتش بس از طرف مصر حمایت کند اعتمادا‌سرائیل‌افزایش یافته و اکنون موشه‌دایان علنا پیشنهاد میکند که یا موشك های مصری از نزدیکی کانال سوئز برچیده شوند و یاآنکه‌اسرائیل آتش‌بس را نادیده گرفته‌وبتواند پایگاه های موشکی مصررابمباران کند.

# کارخانه ریسندگی ناهید اصفهان آتش گرفت

**براثر حریقی که در کارخانه ریسندگی ناهید اصفهان رخ داد چهار دستگاه ماشین‌حلاجی‌وشش تن پنبه سوخت و بقسمت های مختلف کارخانه خساراتی وارد آمد .**

حریق نیم ساعت بعد از ظهر دیروز در قسمت حلاجی‌کارخانه ریسندگی وبافندگی ناهید بعلت ایجاد جرقه ناشی از اتصال‌دوسیم برق رخ داد و ظرف چند دقیقه سالن حلاجی تبدیل به جهنمی از آتش و دود شد . افراد گروه امداد کارخانه بلافاصله به‌اطفاء حریق پرداختند و پس از چند لحظه اتومبیلهای آتش‌نشانی نیز بمحل رسیدند . بافعالیت‌مامورین و گروه امداد کارخانه حریق پس از دوساعت خاموش شد .

# پلنگ جزیره قویون‌داغی زائید !

در جزایر دریاچه رضائیه پارکهای‌بزرك‌وحش وآزمایشگاه ها و مراکزتحقیقات طبیعی‌دایر میگردد . این‌جزایر عبارتنداز: «اشك» ، «اسپیر» و «آرزو» و سازمان شکاربانی برای کشف آب شیرین در این سه‌جزیره اقدام کرده است. به روایتی جزیره «اسپیر» مهد زرتشت پیامبر بزرك ایران قدیم بوده است .

کارشناسان این سازمان ضمن مسافرت به این جزایر نظر شکاربانی‌را تایید وموافقت خود را با دایر کردن پارکهای وحش و مراکز تحقیقات بزرك طبیعی دراین جزایر اعلام داشته‌اند .

درصورت اجراشدن طرحهای سازمان شکاربانی چون به‌این جزایر سرویس کشتیرانی وخط راه‌آهن متصل شده است همه ساله گروهی از مردم برای استفاده از پلاژهای جزایر و تماشای پارکهای وحش به‌این منطقه خواهند رفت . شکاربانی اعلام کرد که ماده پلنك رها شده در جزیره «قویون‌داغی» زائیده و توله‌های این پلنك و همچنین پلنك‌نر در جزیره‌دیده شده‌اند .

# مهاجمین ناشناس پسر را کشتند و پدر را مجروح کردند

در مزرعه «ده‌بید » واقع در ۱۸ کیلومتری مرودشت ، پدر وپسری از طرف عده‌ای‌ناشناس مورد حمله قرار گرفتند ، پسر بضرب کارد مهاجمین به قتل رسید وپدربسختی مجروح شد .

خبرنگار مادرمرودشت گزارش داد : مقتول «سید ابراهیم‌روزگار » نام‌داشت و مجروح که سید عوض نام‌دارد دریکی‌از بیمارستان های شیراز بستری شد و تحت درمان قرار گرفت . سروان تاج‌الدینی فرمانده ژاندارمری مرودشت همراه مامورین در تعقیب مهاجمین می‌باشند .

# بوق‌زدن بی‌مورد تعقیب قانونی دارد

امروز این اطلاعیه از طرف شهربانی استان مرکز منتشرشده است :

باتوجه باین که تعاون‌وهمکاری در مسیر آسایش عمومی‌وظیفه‌فرد- فرد اجتماع است ، متاسفانه با تاکیداتی که بدفعات‌صورت گرفته، هنوز مشاهده میشود عده‌ای از رانندگان بدون توجه به اصول نزاکت اجتماعی و بابی اعتنائی به رفاه‌عمومی و مقررات ، بابوق زدن های بی مورد و صدای ناهنجار اگزز اتومبیل خود از اجتماعی که دراثر کار زیاد وبخصوص‌بیمارانی که باتن و روحی رنجور نیاز به استراحت دارند ، سلب آسایش مینمایند . لذا برای حفظ آسایش عمومی برانندگان محترم‌توجه‌داده میشود که در نحوه رانندگی‌طوری توجه داشته باشند که نیاز به استفاده از بوق اتومبیل نباشد و دراین رهگذر پلیس از عموم‌مردم در کلیه طبقات طلب همکاری‌دارد. بدیهی است کماکان‌مامورین‌پلیس رانندگان متخلف را برابر مقررات تعقیب قانونی خواهد نمود.

شهربانی استان‌مرکزازهمکاری رانندگان محترم در جهت تامین آسایش عمومی معمول خواهند داشت سپاسگزار است .

**شهربانی استان مرکز**

اطلاعات ۱۳۰۴

یکشنبه ـ پانزدهم شهریور ماه ۱۳۴۹
چهارم رجب ۱۳۹۰ ـ ششم سپتامبر ۱۹۷۰
شماره ۱۳۲۸۸ ـ سال چهل و پنجم
استخراج دکتر ریاضی کرمانی

**ساعات شرعی**

| | |
|---|---|
| اذان صبح | ساعت ٤ و ٥ دقیقه |
| طلوع آفتاب | ساعت ٥ و ۳۹ دقیقه |
| ظهر شرعی | ساعت ۱۲ و ۳ دقیقه |
| اذان مغرب | ساعت ٦ و ٤۳ دقیقه |

وزیرعلوم درپنجمین کنفرانس یونسکو درتهران گفت:

# انقلاب آموزشی باید توأم باتغییرات انقلابی باشد

**افزایش جمعیت باآهنك نگران کننده در قاره آسیاپیش‌رفته‌است**

**تعلیم‌وتربیت بدون برنامه ، بحران آموزشی کنونی را به‌فاجعه منتهی خواهدساخت**

**مفاهیم کهنه‌وسنتی‌وشالوده های اقتصادی واجتماعی باید مورد تجدید نظرقرار گیرد .**

دکتر مجید رهنما وزیر علوم و آموزش عالی در پنجمین کنفرانس کمیسیون های ملی یونسکو کشور های آسیائی هشدار داد که هنوز در قاره آسیا موانعی که در راه توسعه بویژه درزمینه‌تعلیم وتربیت وجود داشته همچنان‌سرسخت بنظر میرسد .

وی که در مراسم افتتاح این کنفرانس تحت عنوان «هدف های جهانی تعلیم وتربیت و نقش انقلاب آموزشی در پیشبرد این هدف ها در کشور های‌آسیائی» سخن‌میگفت به شمارش مشکلاتی که در این راه وجود دارد پرداخت و گفت :

افزایش جمعیت با همان آهنك نگران کننده پیش رفته ، بطوری که‌پنجاه و دو در صد جمعیت‌این قاره اینك از بیست سال کمتردارد بی آنکه مسائل مزمن گذشته حل شده باشد و امیدی برای حل تضاد های جدیدی که طی مبارزه برای پیشرفت بوجود آمده است، وجود داشته باشد . با این همه روشن است که وضع امروز مطلقا با ده سال پیش فرق دارد و ماشین ترقی و تغییرات بزرك براه‌افتاده است .

*** رهائی ازسنت‌های کهنه**

وزیر علوم ضمن اشاره بدستور جلسه کنفرانس گفت تعلیم و تربیت را دیگر نمیتوان محدود به فعالیت های تدریس بشکل سنتی آن محدود ساخت بلکه باید آن‌را جزء لاینفکی از فراگرد توسعه دانست .

چنین مفهومی که هدف آن‌آگاه ساختن همگان به موقعیت انسانی خود و اجتماعشان است تنها در صورتی میتواند در نیل به‌هدفهای اصلی خود توفیق یابد که خود را از مفاهیم کهنه و سنتی رها سازد و نه تنها از داخل بلکه به لحاظ روابط آن با شالوده های اقتصادی و اجتماعی مورد تجدید نظر اساسی قرار گیرد .

*** بحران آموزشی**

دکتر رهنما سپس به انقلاب آموزشی ایران اشاره کرد وگفت: از دو سال پیش که انقلاب‌آموزشی بابتکار و رهبری شاهنشاه درایران روی داد ، تغییرات اساسی در برداشت مانسبت به این مسائل بوجود آورده است .

وزیر علوم آنگاه به تشریح تجربیات ایران و تجزیه‌و تحلیل آن پرداخت و گفت :

اگر تعلیم و تربیت بدون‌برنامه درطی مسیر بی هدفی همچنان‌پیش برود بحران‌آموزشی کنونی بجای آنکه حل شود بفاجعه عظیمی‌منتهی خواهد شد . از اینرو یگانه امید ملت ها برای اینکه بتوانند تعلیم وتربیت‌را بانیازمندیهای خاصی رشد و توسعه خود منطبق سازند آنست که در همه جا یك انقلاب آموزشی عمیق و اصیل روی دهد واین انقلاب باید متوجه شالوده های آموزشی ، محتوی وروشها ، مدیریت وبرداشت کلی نسبت‌بامر آموزش انجام گیرد . تنهااز این راه است که می توان مشکلاتی را که اینك بین تعلیم و تربیت وعواقب انقلاب های دیگری که‌در زمینه صنعت وکشاورزی‌وارتباطات وحتی وسائل تخریبی بوجود آمده است به تدریج از بین برد .

از آنجا که تعلیم و تربیت باید شرایط لازم را برای‌شکوفا ساختن شخصیت کامل انسانی فراهم‌آورد مسائلی‌از قبیل تغذیه ، وسایل ارتباط جمعی که اینك شصت الی هشتاددرصداطلاعاتی راکه‌بکودکان میرسد تشکیل میدهند باید با اهمیت تمام تلقی کرد .هدف‌برنامه‌ریزی آموزشی نبایدبگسترش کمی وکیفی موسسات موجود منحصر گردد بلکه باید بطور مداوم این موسسات رابا هدفهای متغیررشد وتوسعه منطبق سازد ، آنچه را که‌کهنه شده‌است بدست‌فراموشی سپرد و هرچیز تازه‌ای‌را که بتواند ببالابردن سرمایه فکری و علمی ملت‌ها کمك کند بکاربرد تا هنر آموختن مداوم را به‌همگان‌آموخت وتعلیم و تربیت‌را به عنوان ابزاری اساسی برای رشد وتوسعه هماهنك بکارانداخت .

*** تغییرات در شالوده‌ها**

شرط توفیق‌یك انقلاب آموزشی آنست که همه قشرهای جمعیت بخصوص روستائیان وجوانان‌فعالانه در هدفهای خلاق تربیتی و علمی شرکت جویند و این امر ایجاب می‌کند که‌همه‌جا انقلاب موزشی توأم با تغییرات انقلابی مشابهی در شالوده های اقتصادی و اجتماعی کشورها توأم باشد .

همانطور که شاهنشاه آریامهر درمرداد ۱۳٤۷ هنگام اعلام منشور انقلاب آموزشی‌اظهارفرمودندتعلیم وتربیت‌رابایدا اینك به‌عنوان‌صنعتی نو تلقی کرد تا بتوان حداکثر استفاده‌را از وسائل موجود وبالقوه بعمل آورد .

بهره‌دهی داخلی‌و خارجی تعلیم وتربیت‌ایجاب می کند که‌درشالوده های اداری وروشهای مدیریت آموزشی که اکنون درهمه‌جامانعی بزرك‌درراه پیشرفت آموزش است تغییرات اساسی روی دهد

وزیر علوم سپس‌نتیجه گیری کرد : تنها از راه یك برداشت‌همه جانبه وفراگیر تعلیم و تربیت است که می توان تضادی را که بین سه‌هدف اصلی آموزش و پرورش موجود است‌در آینده‌مرتفع‌ساخت. این‌سه هدف عبارتند از گسترش سریع کمی آموزش تحت فشار و افزایش جمعیت وتوقعات روزافزون ملت‌ها ،دوم تامین آموزشی‌وبهبود ومنطبق با تغییرات‌زمان‌وسوم‌اعطای امکانات مساوی بهمگان صرفنظراز وضع اقتصادی واجتماعی قشرهای مختلف جمعیت .

## گسترش ورزش در کشور

**درسمینار روسای‌تربیت‌بدنی استانها و فرمانداریها بررسی خواهدشد**

سمینار روسای ادارات تربیت‌بدنی و هیئت‌های فوتبال‌استانها وفرمانداری های کل کشور بعد از ظهر دیروز با پیام والاحضرت شاهپور غلامرضا پهلوی ریاست کمیته ملی المپیك ایران کار خود را در تهران آغاز کرد .

*** پیام والاحضرت**

پیام والاحضرت که بوسیله معاون نخست‌وزیرو سرپرست سازمان‌تربیت بدنی و تفریحات سالم خوانده شد بقرار زیر است :

در این موقع که سمینار روسای ادارات تربیت بدنی و هیئت‌های‌فوتبال استانها و فرمانداری‌های کل درتهران تشکیل میشود لازم میداند با استفاده از فرصت یادآور شود که سازمان های ورزشی کشور از طریق هدایت و تربیت صحیح جوانان وظایف‌خطیر و حساسی بر عهده دارند که باید با تنظیم و اجرای برنامه‌های خود و نونهالان کشور را خدمتگذرانی مفید برای اجتماع و مملکت بار آورند و از آنان انسانهائی واقعی بتمام معنی بسازند .

خوشبختانه سازمان تربیت بدنی‌و تفریحات سالم‌ایران‌به پیروی ازنیات شاهنشاه آریامهر و با آگاهی کامل از وظایفی که در امر تربیت جوانان برعهده دارد اخیرا با ایجاد نظامات جدید و اجرای برنامه‌های مختلف قدمهای موثری برای تربیت صحیح جوانان برداشته است که مسلما با ادامه این روش توفیق بیشتر حاصل خواهد کرد .

امیدوار است سمیناری که‌تشکیل میشود بتواند با بررسیهای لازم راه حلهای عملی برای حل مشکلاتی که در راه اجرای برنامه‌های تربیت بدنی وجود دارد پیدا کند و پیشنهاد های قابل اجرا را عملی کند . توفیق‌کلیه اعضاء سمینارو خدمتگذاران کشوررا در راه خدمت به شاهنشاه آریامهر برادر تاجدارم و جوانان کشور از درگاه خداوند متعال مسئلت دارم .

*** برنامه سمینار**

پس از پیام والاحضرت شاهپور غلامرضا پهلوی سمینار کار خود را آغاز کرد .

سمینار روسای ادارات تربیت بدنی و هیئت‌های فوتبال‌استانها وفرمانداری های کل کشور هشت روز صبح و عصر در تهران جلسه خواهد داشت و به مسائل‌گوناگون ورزشی‌استانها‌ـ گسترش ورزش در کشور و اجرای طرح انتشاراتی توسعه و ترویج‌ورزش را که با همکاری وزارت اطلاعات به مرحله اجرا درآمده است بررسی خواهد کرد .

**در مورد تعیین حدود آبهای مرزی**

## پیشنهادات هیئت بحرینی

**در تهران مورد مطالعه قرار میگیرد**

هیئت سه نفری بحرین که هفته گذشته برای شروع‌مذاکرات مربوط به تعیین حدود آب های مرزی‌ایران وبحرین درخلیج‌فارس «تحدید حدود فلات قاره» به‌تهران آمده‌بود پس‌از ملاقات بامقامات وزارت خارجه وتسلیم پیشنهادات امارت بحرین از تهران عزیمت کرد.

گزارش خبرنگارسیاسی‌اطلاعات حاکیست که ادامه مذاکرات« در تهران یابحرین» موکول به‌مطالعه‌و بررسی پیشنهادات ونظریات امارت بحرین‌از جانب دولت ایران‌خواهد بود .

هفته گذشته همزمان با ورود هیئت بحرینی درمحافل‌مطلع اظهار شد که فرمول واساس «ساحل به ساحل» مورد علاقه ایران‌در توافق به‌تعیین‌حدود فلات قاره با بحرین استو گفته می‌شود پیشنهادات بحرین‌درزمینه عقد قرارداد نهائی نزدیك به نظریات ایران است .

در همین حال دیشب تایید شد که‌درراه تعیین حدود فلات قاره ایران و بحرین میان دو کشور هیچگونه اختلافی وجود ندارد .

**پایان مذاکرات**

## ایران وابوظبی

آخرین‌دور مذاکرات بازرگانی‌ایران وابوظبی‌دیروز دردفتر آقای هوشنك انصاری وزیراقتصاد انجام شد.

درمذاکرات دیروز نتایج بررسیها و مطالعات وبازدید های هیئت‌بازرگانی ابوظبی‌و مذاکرات‌ایشان بامقامات‌مرکز توسعه صادرات و مدیران موسسات تولیدی تهران‌مورد بررسی‌نهائی قرار گرفت و اعضای هیئت‌اظهار داشتند که سفارشهائی برای خرید چند فلم از کالاهای ایران‌از قبیل‌مصنوعات فلزی ، لوازم خانگی ومحصولات غذائی و مصالح ساختمانی به تولید ـ کنندگان ایرانی داده‌اند و این‌سفارشها در آینده نیز ادامه خواهد یافت .

این مذاکرات ساعت یك بعداز ظهر خاتمه‌یافت.اعضای هیئت ابوظبی‌صبح‌امروزتهران را ترك کردند .

**۱٦روزدیگرسال جدید تحصیلی آغازمیشود**

# ۷۰۰ هزار کودك پا به‌دبستان میگذارند

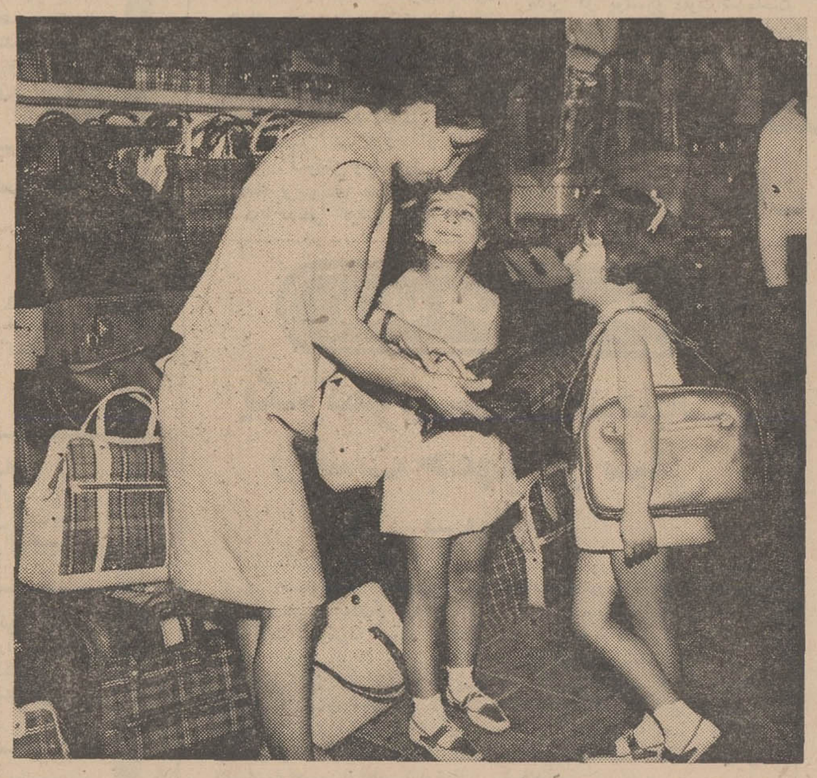

شانزده روز دیگر در یك زمان با پخش صدای زنك۱۲۳ ساله‌دبیرستان دارالفنون ، در حدود چهار میلیون و پانصد هزار دانش‌آموز دبستانی و دبیرستانی قدم به کلاسها خواهند گذارد و به این ترتیب سال‌تحصیلی ٤۹ـ۵۰ آغاز خواهد شد .

درمیان این دانش‌آموزان وضع هفتصد هزار نفر آنها جالبتر است ، زیرا برای اولین‌بار قدم به دبستان میگذارند . سال گذشته ٦٤۸ هزار کودك در کلاسهای اول دبستان های ایران تحصیل میکردند که پیش‌بینی میشود امسال حدود پنجاه هزار نفر برعده آنها اضافه شود . همچنین امسال ۲۵ هزارکودك‌در سراسرکشور به کودکستانها خواهند رفت . طبق آمار رسمی وزارت آموزش وپرورش در سال تحصیلی ٤۸ ـ ٤۹ فقط ٤۸ هزار و ۷۰۰ کودك در کلاسهای‌اول مدارس غیر دولتی تحصیل میکردند این رقم کمتر از یك‌سیزدهم دانش آموزانی است که در کلاس اول دبستانهای دولتی تحصیل میکردند . کودکانی که برای اولین‌بار قدم به دبستان میگذارند به انضباط آشنا نیستند و زندگی در جامعه «کلاس» را نمیدانند لذا کار معلمان کلاس اول در نخستین ماه سال تحصیلی بسیار مشکل است .

برای اینکه این کودکان در نخستین روز سال تحصیلی ، کلاس خود را گم‌نکنندمدیران مدارس‌موقع ثبت‌نام به والدین آنها کارتی که حاوی مشخصات کلاس است‌میدهند.

در نخستین روز سال تحصیلی ، والدین اغلب کودکان کلاس اول‌به اتفاق آنها به مدرسه میروند تا نخستین تلاش کودکان خود رابسوی پیشرفت تماشا کنند ، بعضی ازاین والدین تا پایان کارکلاس درمدرسه و یا در خارج از آن میمانند . نگاه مملو از شوق مادرانی که تا آستانه کلاس فرزندان خردسال‌خودرا بدرقه می‌کنند واقعا تماشائی است .

**تشویق**

برای اینکه کودکان از مدرسه فراری نباشند و با علاقه خاصی در انتظار فرارسیدن نخستین روز سال تحصیلی باشند هنگام ثبت نام‌توصیه هائی به والدین آنها میشود . یعنی به آنها گفته میشود که درباره‌مزایای مدرسه با کودك صحبت کنند وچند روز زودتر برایش لباس مدرسه و کیف و کفش تهیه‌کنند و اجازه‌دهند آنها را مورد استفاده قرار دهد از همین‌رو است که از هم‌اکنون بازار سراچ‌ها و کفاشها و فروشندگان پارچه روپوش رونق یافته است‌عکسی را که ملاحظه میکنید امروز مقابل یك سراجی گرفته شده است وعکس مادری را نشان میدهد که آماده‌است برای‌دو کودکش کیف مدرسه‌خریداری کند .

کودکان همچنانکه در عکس دیده میشود با خوشحالی خاصی به‌طرز باز کردن کیف نگاه می‌کنند .

**ثبت‌نام**

خبرنگار ما که امروز با چندمدیر دبستان‌و دبیرستان‌صحبت کرد گفتند: تقریبا همه کودکانی که میخواهند وارد کلاس اول شوند ثبت نام کرده‌اند ، تنهاتجدیدیها و یاآنهائی که در مسافرت هستنداسم ننوشته‌اند و به علت باز شدن مدارس دولتی شبانه ، امسال فشاری به دبیرستانها وارد نمی‌شود ، زیرا بسیاری ازدانش آموزان مخصوصا آنهائی که مردود شده‌اند برای کلاسهای شبانه‌ثبت‌نام کرده‌اند ، تنها مدارس مشهور کمی شلوغ هستند و کلاسهایشان‌پر شده است .

# نتیجه کنکور استخدام دولتی

**بوسیله شعبات بانکملی دراختیار شرکت‌کنندگان درامتحان‌قرارمیگیرد**

ازبامداد امروز دیپلمه‌هاودارندگان گواهینامه سوم متوسطه و فارغ ـ التحصیلان هنرستانها ومدارس فنی و حرفه‌ای که دارای برك خاتمه خدمت نظام وظیفه و یا معافیت دائم هستند برای‌دریافت‌دفترچه راهنمای کنکور استخدامی کشور به‌شعب بانك ملی ایران در تهران شعب بانك در سراسر کشور مراجعه کردند .

کسانی که بخواهنددر امتحانات ادواری استخدامی که سالانه‌یکبار انجام میشود شرکت کنند باید به شعب بانك ملی مراجعه کرده‌وبا پرداخت پنجاه ریال یك دفترچه راهنما دریافت کنند .

سازمان اموراداری و استخدامی کشور در دفترچه های راهنمای شرکت در امتحانات استخدامی نکاتی چند درمورد راهنمائی‌شرکت کنندگان درکنکور استخدامی‌بیان داشته و مثال هائی‌از نحوه‌امتحانات امسال برای روشن شدن ذهن داوطلبان ذکر کرده‌اند .

سازمان امور اداری اعلام داشت که علاوه بر دارندگان مدرك‌دیپلم دارندگان فوق دیپلم و لیسانس نیز میتوانند در این امتحانات شرکت کنند که البته در صورت موفقیت درامتحانات حداکثردر گروه چهار جدول استخدام‌قرار خواهندگرفت.

**قبولی یارفوزگی**

مدت دریافت دفترچه راهنمای کنکور استخدامی که از امروز توزیع آن در شعب بانك ملی‌شروع شده است تاپایان وقت اداری روز سی‌ام شهریور ماه جاری « بمدت ۱٦ روز » ادامه خواهد داشت .

**کسانی که‌در امتحانات‌استخدامی شرکت میکنند از قبول شدن یا مردود شدن خودبوسیله بانك‌مطلع خواهند شد .**

باین ترتیب که پس از تصحیح اوراق داوطلبان ، نسخه عکسدار پرسشنامه‌ای که‌قبلا از بانك‌دریافت کرده‌اند و بمنزله کارت ورود به جلسه امتحانات بوده و در پایان جلسه از آنان اخذ گردیده ، در اختیار آنان قرار میگیرد .

این کارت که ممهور به مهر (قبولی)و یا (مردودی)درامتحانات میباشد تکلیف داوطلب را برای استخدام دولت روشن میسازد .

کسانی که در امتحانات استخدامی قبول شوند باید مدرك قبولی خود را که از بانك دریافت میکنند ، محفوظ نگهدارند زیرا درصورت مفقود شدن بهیچوجه المثنی صادر نخواهد شد .

بکلیه داوطلبان‌توصیه شده‌است که جواب سئوالات را بامداد سیاه بنویسند ، زیرا اگر عیر ار مداد سیاه بارنك دیگری در روی ورقه نوشته شود،ماشین های«آی.بی.ام» که تصحیح اوراق‌داوطلبان رابعهده خواهد داشت جواب‌صحیح نخواهد داد و در نتیجه‌مردوی داوطلب‌حتمی خواهد بود .

**عوامل رد شدن**

پاسخنامه هائی که شماره‌داوطلب را نداشته باشد . پاسخنامه هائی که همراه آن اوراق دیگر داده شده در جلسه امتحان را ضمیمه نداشته باشد ، کسانی که درجزوه تست خود هرگونه دخل و تصرفی کرده باشند ، کسانی که در درخواستنامه‌خود مطلبی خلاف‌واقع نوشته باشند . مثلا دیپلمه نباشند و یا برك خاتمه خدمت و یا معافی نداشته باشند وپاسخنامه کثیف یا تا خورده تسلیم‌دارند ، در امتحانات ورودی استخدامی دولت مردود شناخته میشوند .

**قطره پلژسیل کلن وارد شد**

**استخدام انباردار**

ورزیده ـ با ضامن معتبر ـ مطلع درانبار کردن خواربار شرکت ماژوس‌ـ خیابان شاه .ساختمان آلومینیوم . آ‌ـ۳۷٦۰۲

**هشتمین کنگره علمی سالانه**

جامعه دندانپزشکی ایران
۲۱ تا ۲٤ شهریور ٤۹
تلفنهای دبیرخانه ٦۰۰۵۹ ـ٦۱۱۵۵۳

**میلیونرهای سینمای فارسی**

خاورمیانه در آستانه انفجار ...
**مصاحبه یکدختر ایرانی با رهبر هیپی های جهان !**
اسرار شگفت‌انگیز زندگی خصوصی و عشق های ژاکلین‌کندی
**رژیم غذائی و نیروی جنسی**
عکس های دیدنی منحصر بفرد هنرمندان
با دهها مطلب خواندنی و عکس دیدنی دیگر در این شماره مجله امید ایران بنظر شما خواهدرسید .
امید ایران امروز منتشر شد

**تالاررودکی عرضه‌مینماید**

موسیقی و رقص های ملی و محلی جمهوریهای شوروی نوسط هنرمندان شوروی

پنجشنبه ۱۹ شهریور ماه ساعت ۸٫۳۰ بعد از ظهر
شنبه ۲۱ شهریور ماه ساعت ۵ و ۸٫۳۰ بعد از ظهر
فروش بلیط در گیشه تالار رودکی صبح‌ها از ساعت ۸٫۳۰ تا یك بعد از ظهر وعصرها از ساعت ٤٫۳۰ تا ۸ بعد از ظهر . م‌الف ٦۱۵۷

**آگهی قبول دانش‌آموز بهیاری**

آموزشگاه بهیاری رازی جهت سال تحصیلی ٤۹ـ۱۳۵۰ تعدادی دانش آموز واجد شرائط زیر میپذیرد :
علاقمندان واجد شرائط میتوانندهمه روزه بادردست داشتن‌مدارك لازم به‌آموزشگاه بهیاری رازی در مرکز پزشکی رازی واقع در امین آباد شهرری مراجعه و تا روز ۲٤ شهریور ماه جاری (۱۳٤۹) ثبت نام نمایند و روز ۲۵ شهریور ماه ساعت ۷٫۳۰صبح امتحان ورودی بعمل خواهد آمد .
۱ـ سن بین ۱۸ سال تمام تا ۲٦ سال
۲ـ داشتن گواهینامه سوم متوسطه
۳ـ داشتن گواهینامه حسن اخلاق از آموزشگاه مربوطه
واجدین شرائط در صورت پذیرفته شدن در امتحان ورودی و مصاحبه از اول مهرماه در کلاسهای مربوطه شروع بتحصیل خواهندنمود . مدت تحصیل در آموزشگاه بهیاری ۲ سال تمام بوده وآموزشگاه بصورت‌شبانه روزی خواهد بود .بدانش‌آموزان درطول تحصیل کمك هزینه تحصیلی پرداخت خواهد شد .
رئیس مرکز پزشکی رازی . دکتر پناهلو
آ‌ـ۳٦۱۰۲ ۵ـ۱

**شعبه جدید**
**بانك‌عمران‌دراراك**
واقع‌در خیابان پهلوی روز دوشنبه۱٦شهریور ماه (فردا) افتتاح و جهت انجام کلیه امور بانکی وافتتاح‌حساب تشکیل سرمایه آماده میباشد .

**برای نصب دکل خط ٦٦ کیلوولت همدان ـ کرمانشاه**
تعدادی مقاطعه کار باتجربه مورد احتیاج فوری است
واجدین شرایط به نماینده :
**شرکت انرگواینوست**
درهمدان مراجعه نمایند

**آگهی جهت اطلاع مودیان بقایای‌مالیاتی**
بدینوسیله باطلاع کلیه مودیان محترم مالیاتی (مالیاتهای سنوات گذشته تاآخر سال ۱۳٤۵) میرساندکه ادارات دارائی مناطق شش گانه تهران ، شرکت ها ، بازرگانان ، مقاطعه کاران ، ارث و اجرا علاوه بر صبح ها بعد از ظهر ها نیز از ساعت ۵تا۸ همه روزه ( باستثنای روز های پنجشنبه) دایر میباشد . خواهشمند است از این فرصت استفاده نموده برای حل و فصل پرونده های‌مالیاتی خود بادارات مزبور مراجعه فرمائید تا مشمول جریمه و زیان دیرکرد بیشتری نشوند . م‌الف۵۹۷۸
مدیر کل بقایای مالیاتهای مستقیم ـ مویدی

**مثل بمب ترکید !**
سرگذشت لطیفی که ازهفته پیش بقلم‌پوری‌بنائی درمجله جوانان آغاز شده درسراسر ایران بااستقبال پرشوری روبرو شد .
**دهها رپرتاژ از خبرنگاران جوانان داستانهای واقعی و آموزنده کتابهای انتخابی فصل**
**دوشنبه هاهمه جوانان میخوانند**

**آگهی استخدام**
مرکز پزشکی رازی بافرادی با مشخصات زیر برای استخدام بعنوان کمك بهیار جهت تکمیل کادر پرستاری خود نیازمند است . داوطلبان واجد شرائط زیر میتوانند همه روزه در ساعات اداری از ۷٫۳۰ تا۲بعد از ظهر بمرکز پزشکی رازی واقع در امین آباد شهرری مراجعه نمایند .
۱ـ سن بین ۱۸ تا۲۵ سال
۲ـداشتن گواهینامه سوم متوسطه
۳ـ گواهینامه حسن اخلاق از دبیرستان مربوطه
٤ـ داشتن برك خاتمه خدمت برای داوطلبان مرد
داوطلبان در صورت پذیرفته شدن در مصاحبه بلافاصله باحقوق مکفی استخدام و پس از طی یك دوره آموزشی ۲ ماهه در مرکز پزشکی رازی مشغول کار خواهند شد .
رئیس مرکز پزشکی رازی . دکتر پناهلو
آ‌ـ۳۵٦۹۲ ۵ـ۱

**غوغای ناهاردررستوران‌بابالو«سوپرکاخ»**
از روز دوشنبه ۱٦ شهریورماه
ناهار مینوکامل
**باحدود پنجاه نوع اردور مجانی فقط ده تومان**
سالنهای فوقانی‌منحصرا بعدازظهرهااختصاص‌بجشنها وعروسیها و مهمانیهای خصوصی دارد .
سالن هم‌کف تمام وقت آماده پذیرائی میباشد .
خیابان کاخ‌بین شاه وامیراکرم تلفن ٦۱۱۹٦۹ و ٦۷۷۸۳
سالن چلوکبابی بزودی آماده پذیرائی و افتتاح آن اعلام میشود

**آگهی انتخاب کارآموز کارخانه ماشین‌سازی اراك**
شرکت سهامی صنعتی و تولیدی ماشین‌سازی اراك تعداد ۲۵۰ نفر کارآموز جهت آموزش در مرکز آموزش کارخانه ماشین‌سازی اراك دررشته‌های ذیل از طریق مسابقه و مصاحبه انتخاب می‌نماید :
جوشکاری ، تراشکاری ، فلزکاری ، ریخته‌گری ، سوهانکاری سنك‌زنی ، نقاشی ، سوهانکاری مونتاژبرق ، رانندگی جرائقال متقاضیان باید حائز شرایط ذیل باشند .
۱ـ حداقل دارابودن مدرك تحصیل سوم متوسطه
۲ـ تابعیت دولت شاهنشاهی ایران
۳ـ انجام خدمت وظیفه یا معافیت دائم «غیرپزشکی»
٤ـ سپردن تعهد خدمت در کارخانه ماشین‌سازی‌اراك‌حداقل سه‌برابر دوره کارآموزی .
۵ـ دوره کارآموزی یك یادوسال خواهد بود وکارآموزان در صورت‌توفیق در آزمایش نهائی کارخانه ماشین‌سازی اراك در رشته‌های مربوط بکار گمارده خواهند شد .
داوطلبان می‌توانند همه‌روزه ازتاریخ سه‌شنبه ۳٫٦٫٤۹ تا تاریخ ۲۱٫٦٫٤۹ جهت ثبت نام به دفتر مرکز آموزش ماشین سازی اراك واقع در شهرستان اراك کیلومتر ۵ جاده اراك‌ـقم مراجعه نمایند .
ماشین سازی اراك

**سه‌شنبه ۲٤ شهریور**
روز ولادت حضرت امیرالمومنین(ع)
**گل ـ ارزانترین سلف سرویس**
افتتاح میشود
خیابان‌شاه‌ـ چهارراه رازی
ساختمان آلمینیوم