سال سی‌وپنجم- شماره ۱۰۲۹۹ | دوشنبه چهاردهم شهریورماه ۱۳۳۹ | تکشماره ۳ ریال

اطلاعات

جریان روز

نامهٔ دیگری ازجفاریان راه بسته

سرمقاله وتفسیر جهان رادرصفحه دوم مطالعه فرمائید

ملاقات وزیران خارجه ایران وشوروی

صفحه ۲۰

بازگشت سفیر ایران بمسکو مقارن با حرکت سفیر شوروی بتهران خواهد بود

امروز هم در تهران نسبت به بهبود روابط با شوروی ابراز خوشبینی میشد

مسافرت رسمی نخست وزیر بافغانستان

■ **دکتر اقبال برای مسافرت در روز ۲۵ شهریور بکابل آماده شده بود وبرنامه پذیرائی رسمی در پایتخت افغانستان تهیه گردیده بود**

■ **دعوت از نخست وزیر ایران با تغییر دولت تجدید میشود**

امروز خبرنگار ما اطلاع یافت که درآخرین هفته نخست‌وزیری آقای دکتر اقبال مسافرت رسمی مشارالیه بافغانستان قطعیت یافته بود . مه

قرار بود آقای دکتراقبال در روز بیست‌و پنجم شهریورماه بدعوت رسمی دولت افغانستان بعنوان بازدید از والاحضرت محمد داودخان صدراعظم افغانستان به‌کابل مسافرت نماید . دعوت والاحضرت محمدداودخان ازآقای دکتراقبال چندی‌پیش‌وسیله سفیرکبیر افغانستان درتهران به‌نخست‌وزیرسابق تسلیم شدو تاریخ‌این مسافرت روز بیست‌وپنجم شهریور ماه جاری تعیین گردید و برنامه اقامت وپذیرائی از نخست‌وزیر ایران درکابل تهیه شد.

آماده مسافرت

آقای دکتر اقبال درآخرین روز های نخست‌وزیری‌خودمقدمات مسافرت خودرا بافغانستان از هر نظر مهیا و آماده ساخته بود .

از نظر مقامات افغانی بااستعفای آقای‌دکتراقبال موضوع مسافرت‌ایشان بافغانستان نیز منتفی شده زیرا ازآقای دکتراقبال بعنوان نخست‌وزیر دعوت بعمل آمده بود .

خبرنگارسیاسی ما گزارش‌میدهد که دعوت دولت افغانستان برای مسافرت به‌کابل ازنخست‌وزیر ایران تجدید خواهد شد و آقای مهندس شریف امامی به بازدید صدراعظم افغانستان میرود . تاریخ مسافرت آقای مهندس شریف‌امامی به‌کابل پس‌از وصول دعوت مجدد تعیین خواهدشد.

نخست‌وزیر باید ((بیطرف)) بماند

منفردین اعلام کردند:

چراوزیرراه که درانتخابات مداخله کردواردکابینه شد؟

■ **خاطیان انجمن سابق انتخابات باید مجازات شوند تاانجمن آینده خطا نکند**

دکتر امینی اعلام کردکه دیگر کاندیدای وکالت نیست

■ **چند کاندیدای حزب ملیون‌که پول خرج کرده بودند پس ازشکست پولشان را مطالبه میکنند**

باید چند گردن کلفت را مجازات کرد. اصل آزادی باید مورد قبول دولت باشد

در جلسهٔ دیروز منفردین دکتر امینی اعلام‌کرد که دیگرکاندیدای وکالت نیست‌ولی‌بمبارزه ادامه‌خواهد داد . ناطقین اعلام کردند که همچنان بهمکاری و فعالیت خود ادامه خواهند داد و برای شرکت در انتخابات آینده آماده میشوند.

بقیه در صفحه هفدهم

آقای دکترامینی درجلسه دیشب منفردین، درصف‌اول، آقایان جعفربهبهانی وارسلان خلعتبری دیده میشوند

صورت همراهان وزیرخارجه در مسافرت نیویورک امروز انتشار یافت

در شماره دیروز باطلاع خوانندگان رسید که آقای یدالله عضدی وزیر امور خارجه در راس هیئت نمایندگی ایران بامریکا خواهد رفت .

امروز از طرف وزارت خارجه رسما اعلام شد که آقای عضدی ریاست هیئت نمایندگی ایران رادر پانزدهمین دوره اجلاسیه مجمع عمومی ملل متحد که در بیستم سپتامبر (۲۹ شهریور) در نیویورک تشکیل میشود ، بعهده خواهد داشت .

همراهان آقایوزیر خارجه در این مسافرت که عضویت هیئت نمایندگی ایران را بعهده خواهند داشت عبارتند از :

آقای دکتر محمد علی مسعودانصاری وزیر مختار ایران در یوگسلاوی - آقای اکبر دارائی رئیس اداره سازمان

بقیه در صفحه هفدهم

رعد و برق هولناک

وطوفان وباران شدید در شمال

جوانی ازترس رعد آنا قالب تهی کرد

■ **جوان ازغرش رعدزیرلحاف پناه برد ولی چنان ترسید که بلافاصله مرد**

■ **در رشت، بندر پهلوی ، لاهیجان وسایر شهرهای گیلان آسمان بغرش درآمد وباران سیل آسائی فرو ریخت**

■ **خرمن های برنج را سیل بدریا برد**

■ **خسارات زیادی بکشاورزان وارد شد**

● **هوا سرد شد**

شب گذشته ناگهان آرامش‌ساحل دریای خزر بهم خورد و طوفان و باران و رعد و برق هولناکی برخاست از صدای گوشخراش و ترس آوررعد جوانی آنا جان سپرد ، در شهرهای گیلان سیل جاری شد خرمنهای‌برنج را سیل بدریا برد و خسارات زیادی بکشاورزان وارد آورد

پس از چندین روز گرمای شدید سرانجام از شدت گرما کاسته شد و امشب در اطراف تهران رگبار تگرگ دید وحالاهم‌خبرنگاران درشهرستان های شمالی گزارش میدهند که از شب گذشته بارندگی و رعد و برق در اغلب شهرستانهای ساحلی‌شمال شروع گردیده و این بارندگی هنوز هم ادامه دارد .

در بندر پهلوی

خبرنگار ما در بندر پهلوی تلفنی گزارش داد از ساعت ده شب گذشته

بقیه در صفحه هیجدهم

محکومین جدید

پرونده‌های نظام وظیفه

امروز اطلاعات جدیدی از جریان‌تعقیب متخلفین در کار نظام وظیفه عمومی انتشار یافت .

درساعت ده بامداد امروز تیمسار سپهبد آزموده رئیس دادرسی ارتش طی یك‌مصاحبه مطبوعاتی اطلاعاتی‌در باره محکومین نظام وظیفه در اختیار خبرنگاران گذاردند .

سئوال شد آیا ممکن است در تعقیب مطالبی که در تاریخ سی‌ام تیر ماه در مورد محکومین نظام وظیفه بیان گشته‌اید اطلاعاتی بدهید ؟

تیمسار آزموده گفتند : پس از مطالب گفته شده در تاریخ سی‌ام تیر ماه بدیهی است پرونده‌های متشکل

بقیه در صفحه هیجدهم

ازصبح امروز پس ازپایان تعطیل‌یکروزه المپیك

مبارزه پهلوانان ایران

مجددا آغاز شد

فردا سرنوشت مدالهای طلای کشتی آزاد المپیك معلوم میشود

تاصبح امروز هیچیك ازکشتی‌ها تمام نشده وکسی مدال نبرده بود

● **قهرمانان ایران اکنون به مراحل نهائی مسابقات کشتی رسیده وبا حریفان‌زورمند خود روبرو شده‌اند**

● کارشناسان ورزش علاوه بر تختی برای سیف پور نیز شانس بردن مدال طلا را خیلی زیاد میدانند

● **از روز چهارشنبه‌مسابقات وزنه برداری شروع‌میشود**

هند تقاضا کرد بازیهای المپیك آینده درآن‌کشور برگزار گردد

اعتراض امریکا رد شد

شرح درصفحه ۱۹

نخست‌وزیرسابق بفعالیتهای حزبی پرداخت:

دکتر اقبال کاندیدای تهران شد

دکتراقبال گفت: «ما بانیروی بیشتری درانتخابات شرکت میکنیم»

* نامزدهای عضوحزب‌ملیون مجددا کاندیدا میشوند
* دکتر اقبال باقیافه برافروخته شایعه انشعاب را تکذیب کرد در صفحه هفدهم

آقای دکتراقبال رهبر حزب ملیون، سناتور جم عضو مؤسس‌حزب ملیون وآقای حسام دولت آبادی رئیس فراکسیون حزب ملیون‌درمجلس نوزدهم درجلسه امروز کمیتهٔ مرکزی آن‌حزب دیده میشوند.

وزیرکشور اعلام‌کرد:

انتخابات بهیچوجه‌بتاخیر نمیافتد

● **وزیر کشور توضیحاتی درباره سیستم دوحزبی‌داد**

● **کوشش‌خواهدشدانتخابات بنحو خوبی انجام گیرد**

● **فعلا در پست استانداران تغییری داده نخواهد شد**

پیش از ظهر امروز تیمسارسپهبد علوی مقدم‌وزیر کشوردر یك مصاحبه مطبوعاتی اعلام‌کرد که‌بر خلاف‌شایعات موجود انتخابات بهیچوجه بتاخیر نخواهد افتاد .

امروز تیمسار سپهبد علوی

بقیه در صفحه هفدهم

ورود به‌برلن آزاد شد

برلن-۵ سپتامبر- آسوشیتدپرس- امروز دولت آلمان شرقی به قطع ارتباط ۵ روزه بین دو برلن خاتمه داد در حالیکه توانسته بود در این مراحله پیروزمندانه با غرب مقابله نماید .

روز گذشته کمونیستها تمام تلاش خودرا بکار بردند که از اجتماع‌بقول خودشان «کینه توزان‌ومیلیتاریست‌ها» جلوگیری کنند . مقصود تشکیل میتینگی از مهاجران کشور های‌اروپای شرقی بودولی سرانجام یك جماعت ۱۰ هزار نفری در تئاتر شهر اجتماع کردندودر آنجا یك سلسله‌سخنرانی برای آنها ایراد شد .

یکی از سخنرانان ویلی‌براندت‌بود که در نطق خود گفت «عشق میهن از قلوب شما هرگز محو نخواهد شد.» اغلب حضار را اشخاص مسن و سالخورده تشکیل میدادند که‌توانسته بودند از چنك مقررات ممنوعیت عبور کمونیستهابگریزند . معذلك جماعتی رانیز پلیس برلن شرقی توقیف واز حضور آنها در میتینك جلوگیری‌کرده بود .

نقائص قانون انتخابات‌چیست؟ وراه‌اصلاح‌آن‌چگونه‌است؟

بحث مهم حقوقی واجتماعی‌که ازامروز در روزنامه شروع میشود

آقای دکتر محمد شاهکار نخستین بحث‌کننده عقیده دارد :

کاندیداها باید «ودیعه» بسپارند

ورای دهندگان باید «کارت انتخاباتی» بگیرند

(درصفحه ۱۱ مطالعه فرمائید)

انفجار این خبر وحشتناك

میلیونها نفررا در سراسر جهان دچار اضطراب ونگرانی عمیقی کرده است

مطبوعات مهم جهان باتیترهای بزرك در سرلوحه روزنامه های خود راجع باین موضوع اظهار نظر نموده و(کمپانی یونیلیور) سازنده روغن را درکشور هلند مورد حملات بیسابقه و شدیدی قرار داده‌اند.

خبر وحشت انگیز مسموم شدن صد هزار نفر از مردم‌هلند بواسطه فروش یك روغن مشکوك در بازار های این کشور در کلیه محافل بهداشتی دنیا و همچنین سایر مراجع بین‌المللی باوحشت‌ونگرانی عمیقی تلقی شده .

هم‌اکنون کلیه مطبوعات مهم جهان با استمداد از کارشناسان بزرك (غذائی) تیتر های درشت صفحات اول خود را باین موضوع اختصاص داده و طی حملات شدید و بیسابقه ای صاحبان موسسه (یونیلیور) هلندی عرضه کننده روغن (پلانتا) را مورد انتقادهای تند و دامنه داری قرار داده اند بواسطه من جمله‌روزنامه (امریکن‌تلگرام) مشکوك جان سپرده و هزاران نفر طی یك مقاله شدیداللحن‌مینویسد اخیرا در کشور هلند دو نفر دیگر بیمار شده‌اند .

مصرف یك نوع روغن

بقیه در صفحه‌آخر

روسیه چنانکه من دیدم

ریچارد نیکسون، رئیس جمهوری احتمالی امریکا برای نخستین بار شرح مسافرت خودرا بشوروی منتشرمیسازد

ازفردا درصفحه ۵

کشف بزرك وعجیب تاریخی در تپه‌های حسنلو

شهری‌اززیر خاك سر در آورد

یك انبار اسلحه ویك انبارگندم وجو ازدل خاك بیرون آمد

* **پهلوانی‌که در موقع بروز حادثه قصد فرار داشت‌در زیرشهرمدفون‌شد واکنون اسکلت اورا با کلاه خود منحصر بفردی‌خارج کرده‌اند**
* **در قلعه‌ای که دراین شهر زیر زمینی کشف شده تعداد زیادی خمره شراب بدست آمده است**

قبلا اطلاع داده شدکه درحفاری هائیکه بوسیله یك هیئت باستان - شناس امریکائی بهمراهی یك هیئت فنی باستانشناسی ایران از تپه های حسنلو واقع‌در نزدیکی‌نقده عمل آمد یك کاسه طلا متعلق به دوران هخامنشی کشف‌شد ومتعاقب آن چندی پیش یك‌معبدوقربانگاه‌از زیر خاك سردر آورد .

شهری در زیر زمین

بدنبال این حفاریها اخیرا دراین نقطه شهری از زیر خاك بیرون‌آمد که در صفحه اخبار شهرستانهای امروز ریورتاژ کاملی درباره‌آن‌درج گردیده است .

در تعقیب این گزارش ، آخر وقت امروز خبرنگار ما در نقده گزارش داد : دراین شهر قدیمی که از دل تپه های حسنلو از زیر خاك سردر آورده علاوه بر انبار اسلحه و انبار گندم و جو واسکلت پهلوانی که با کلاه خود منحصر بفرد کشف گردیده است شمعدان

بقیه در صفحه هفدهم

درمغز این خانم

این خانم این روزها بچه چیز فکر میکند؟ صفحه ۵ همین شماره روزنامه را ملاحظه فرمائید.

دنباله جریان مسابقات المپیك وشش عکس جالب درصفحه ۱۴ چاپ شده‌است

چای جهان

۲۵۲ ۱۵۱

برای داشتن بهترین عکس فیلم «هاف» مصرف کنید

آ-۲۱۷۶۲

قابل توجه شهرداری و بنگاه برق تهران ومشترکین محترم کارخانجات برق اختصاصی

بپیرو اطلاعیه مورخ ۳و۶ شهریور ماه۳۹ مندرج در روزنامه ها باستحضار میرساند .

تقریبا ازدو سال پیش کمیسیون های متعددی بمنظور جمع‌آوری قسمتی ازشبکه برقهای اختصاصی و انتقال مشترکین آنها بنگاه برق تهران تشکیل وپس‌از بحث ومذاکره زیاد موافقت نامه‌ای تنظیم‌و بتصویب مقام نخست‌وزیری - وزارت کشور (قائم مقام انجمن شهر) وشهردار تهران رسید وضمن نامه‌شماره ۱۰۱۵۱ - ۱۲ر۴ر۳۹ جهت اجراء به بنگاه برق تهران وطبق شماره ۱۸۱۹۱ - ۱۲ر۴ر۳۹ که متن آن ذیلا درج میشود :

بقیه در صفحه نوزدهم

جریان روز

نامهٔ دیگری از جفاریان

بحث‌درباره دانشجویان اعزامی مورد توجه خوانندگان محترم قرار گرفته‌است ، ازمیان نامه‌ها ومقالات‌متعددی که‌بما میرسد این‌علاقه و توجه آشکار میباشد ،هم‌اکنون ده‌ها مقاله ازطرف دانشجویان مادراروپا وامریکا رسیده وده‌ها مقاله ازداخل کشور پیرامون این موضوع واصل گردیده که‌این حسن استقبال وتوجه باین‌امر بمافرصت میدهد دنبالهٔ این‌بحث مفیدرارها نکنیم شاید ازاین راه خدمتی بسزا انجام گیرد ، خاصه اینکه خودآقایان دانشجویان اعزامی ماابراز علاقه میکنند که این سلسله مطالب ادامه داده شود تاهم افکار ونظریات آنان منعکس گردد وهم درتضاد عقاید وافکار هم‌میهنان ،حقایقی درنظر آنان‌آشکار گردد وبیش از پیش بامیهن ونظریات هم‌میهنان خود آشنا شوند .

پیش‌از اینکه مطالب سایر دانشجویان ومقالاتی‌که ازداخل کشوربما رسیده چاپ شود مالازم میدانیم نامه دومی که‌از آقای مهدی جفاریان مقیم‌سانفرانسیسکو همان کسیکه این بحثرا گشود ومارا به‌تعقیب این‌مطالب کشانید ، خارج ازنوبت چاپ کنیم وآن رامقدم برمقالات دیگر قرار دهیم .

اینست دومین نامهٔ آقای جفاریان از امریکا :

«آقای سردبیر، ابتدا لازم‌میدانم ازروزنامه اطلاعات تشکر نمایم که‌در کمال حسن نیت نامهٔ مرا در روزنامهٔ درج‌نمود، درحقیقت درحال حاضر تنها منبعی که‌مارا بامیهن پیوند میدهد همین روزنامه اطلاعات هوائی است وامیدوارم که‌این خدمات صادقانه مطبوعاتی شما همیشه توام با موفقیت باشد .

درپاسخی که‌شما بنامه اینجانب و آقای سیاوش ودکتر طبیبی داده‌بودید نکاتی مشاهده میشد که‌ممکن است‌سوء تفاهم ایجاد نماید، لذا تمنا دارم‌این‌نامه رامورد مداقه وتوجه قرار دهید .

اولا لازم‌است خاطرنشان کنم من‌اززمانیکه بامریکا آمدم وجه قبل‌ازاینکه بامریکا بیایم همواره عضویطرفی درجامعه بوده‌ام وتابع منفی‌بافی، غیبت نمودن ازکشور خود نزد بیگانگان نبوده‌واز آن متنفر وبیزارم واگراحیانا کسانی دراین مملکت هستند که اسم ایران را ننگین نموده‌اند لازم است که دولت اقدامات جدی درمورد این اشخاص مبذول داردوایمان ورجاء واثق‌دارم‌که سایردانشجویان هم‌ازاین چندنفر که‌بعناوین مختلف برای کسب شهرت وسرزبان افتادن ازمیهن خود پیش بیگانگان غیبت میکنند بیزارند، اگرمن سوء نیت داشتم‌مشکلات خودو هزاران دانشجوی دیگررا‌که گرفتار همین مشکلات میباشند با هموطنان خود ، یعنی روزنامه اطلاعات که‌ناشر افکار ملت‌ایران میباشد درمیان نمیگذاشتم ،ولی‌شما انتقادا تمرا الهامی ازفلسفه مارکسیسم دانسته‌اید ! متاسفم که‌بنویسم شمادر قضاوت تعجیل نموده‌اید واگر مامشکلات خودمان راباشما وهم‌میهنان خود درمیان میگذاریم ویااز دولت شکوه‌وانتقاد میکنیم وتبعیضات غیرعادلانه کشور خودرا برایتان مینویسیم ازروی غرض ویا وسوسه بیگانه نیست ،بلکه ماماییلیم که کشورمااز اینگونه نقایص تطهیر شود واصلاحجرا مابابد نقاط ضعفی‌در ایران داشته باشیم که‌بیگانگان ازآن سوء استفاده کنند ؛ماانتقاد بفلسفه دموکراسی ،یعنی حکومت بدست‌مردم وبرای مردم، داریم، و درسرزمینی اشتغال بتحصیل داریم‌که مردم‌آن ازنعمت واقعی‌دموکراسی برخورداراست ودر مدارسی تحصیل میکنیم که‌درآن فلسفه انسانیت، آزادی ،احترام بحقوق فردی، مساوات درمقابل قانون تدریس‌میشود، دراینصورت افکار ما تعلقی بفلسفه مارکسیسم ویاتبلیغات زهرآگین‌و مزخرف مسکو و کمونیست نخواهد داشت .

شمادر مقاله‌خود اشاره نمودید که‌ایران درچندسال اخیر بتدریج راه‌ترقی‌را پیموده است این‌آرزوی تمام ایرانیان مقیم‌خارج‌ازکشوراست که‌میهن خودرا مترقی ومتمدن ببینند ونهایت آرزوی ماست که‌به‌بینیم منافع‌و اغراض فردی به‌منافع عمومی رجحان نداشته باشد .

اما موضوع ارز دولتی ، من سال گذشته در نامه ای که برای روزنامه اطلاعات فرستادم و عین نامه در روزنامه درج گردید باین موضوع‌اشاره کردم و متذکر شدم که اگر دولت حسن‌نیت دارد چرا باید بکسانیکه قبل از سال ۱۳۳۶ بامریکا آمده اند ارز بدهد و کسانیکه یکهفته پس از سال ۱۳۳۶ به امریکا رفته اند ارز ندهد ، زیرا این تبعیضات که عده ای صد دلار کمک تحصیلی دریافت کنند و عده ای نکنند با قانون اساسی ما که حقوق تمام افراد را در اجتماع یکسان میداند مغایرت‌دارد و ایجاد یاس و بدبینی می کند ، خوشبختانه آقای آجودانی سرپرست محصلین در امریکا هم باین امر که تبعیضی بیش نیست در طی مقاله خود در اطلاعات اشاره نمودند ونظریه ایشان عقیده هزاران دانشجوی دیگر ایرانی در امریکا می‌باشد ، در حال حاضر روزنامهٔ اطلاعات تنها نشریه ایست که از حقوق دانشجویان دفاع میکند ، آیا بنظر شما این قانون عادلانه است ؟

چه امتیازی دانشجویانی که قبل از سال ۱۳۳۶ بامریکا رفته اند با دانشجویانی که بعد از سال ۱۳۳۶ بامریکا آمده اند دارند ؟ چرا باید قانونی تصویب شود که ایجاد عدم رضایت نماید ؟ تقصیر و گناه با کیست؟ آیا ما گناهکاریم که از حقوق خوددفاع می‌کنیم و یا قوه مقننه ما گناهکار است که چنین قانونی را تصویب نموده است ؟ وزیر محترم فرهنگ ما اظهار میدارد که ما تعهد نموده ایم درخواست کمک تحصیلی نکنیم ، ولی جان کلام اینجاست که وقتی وزارت فرهنگ گذرنامه تحصیلی را در مقابل امضای چنین تعهد نامه غیر عادلانه‌ای در گرو میگذارد ، همگی ناگزیرند که چنین تعهدی را بسپارند ! ولی آیا واقعا این عمل وزارت فرهنگ موجه است ؟ بقول یکی ازدوستان ایرانی من که میگوید : «حتما بخت ما در خانه عقرب بوده است‌که دولت ما را از گرفتن کمک هزینه تحصیلی معاف داشته است !»

حالا قضاوت را بشما محول میکنم وگرنه من و امثال من که‌فرسنگها از میهن خود دور هستیم نمی‌توانیم کاری در اینمورد انجام دهیم ، مگر اینکه حقوق ما از طرف ملت ماتامین شود و بانك ما توسط شما بگوش هموطنان برسد .»

«مهدی جفاریان ـ سانفرانسیسکو ـ امریکا»

***

ما احساسات‌پاك آقای‌جفاریان را تقدیر می نمائیم و به میهن پرستی وعواطف عموم دانشجویان عزیز ایمان داریم و فرط علاقه به آنها مارا وادار بادامه چنین بحثی می نماید ، اما در مقاله آقای جفاریان دونکته بچشم میخورد که باید جواب داده شود یکی اینکه مادر مقاله خود نگفته بودیم‌دانشجویان عزیز ماطرفدار فلسفه مارکسیسم و کمونیست هستند ، هرگز چنین اتهامی به آنها وارد نساخته ایم و اگر بمقاله ای که در این باب منتشرشد مراجعه شود صدق گفتار ما روشن می‌گردد ، دیگر اینکه مسئله کمك خرج‌ارزی که پس از تاریخ تیر ۱۳۳۶ طبق قانون بدانشجویان تعلق نمی گیرد اینرا نباید تبعیض دانست بلکه قانونی است بتصویب رسیده و روزی این کمك باید از میان برود و فقط شامل شاگردان ممتاز شود که خوشبختانه مقدمات آن فراهم آمده و همین بحث ما این فکر را تقویت نموده است که بساط سابق‌بتدریج برچیده شود و رقم درشت هزینه دانشجویان اعزامی حذف گردد و تنها محصلینی که دارای امتیاز تحصیلی می باشند از این صندوق ملی بهره مند شوند .

راه بسته

آلمانهای شرقی به قطع ارتباط زمینی بین دوقسمت پایتخت‌سابق «رایش» پایان دادند . در پنج‌روزی که کنترل سخت ماموربن‌رژیم «پانکو» حالت نیمه‌محاصره‌ای بوجود آورده بود، در داخل برلین غربی کنگره پناهندگان سرزمینهای سابق رایش و همچنین آلمان شرقی تشکیل یافت وزندانیان جنك سابق نیز جلساتی ترتیب دادند .بدین ترتیب منظور اصلی از این نیمه محاصره حاصل نشدو نمایندگان پناهندگان و زندانیان از سه‌دالان هوائی که در اختیار غرب است وبااستفاده از هواپیماهای سه‌دولت بزرك غربی‌به‌برلین رفتند.

بااینهمه بنظر میرسد که آلمان شرقی دست‌کم دریك امر کامیاب‌شده است. دربن ولندن وواشنگتن وپاریس امروز کمتراز همیشه به تشکیل مجلس آلمان غربی (بوندستاك) دربرلین اظهار علاقه می‌شود.

جلسات افتتاحیه دوره‌های اجلاسیه بوندستاك که تاکنون هر سال در برلین غربی به‌عنوان نشانه‌ای از علاقه‌به وحدت آلمان‌برپا می‌گردید، امسال خطرناکتراز همیشه‌جلوه می‌کند. آلمانهای شرقی نشان داده‌اند که برای اجرای مرحله اول طرح خود حاضر به‌ایجاد هر اغتشاشی هستند. واین‌مرحله اول جزکوتاه‌کردن‌دست آلمان غربی از برلین غربی‌نیست.

اکنون چه برای سه‌دولت‌غربی وچه‌برای‌دکتر آدنائر مسئله در اینست که تاچه‌حد دراین باره پافشاری کنند. آیا خودداری از تشکیل جلسه بوندستاك در برلین غربی‌نشان تسلیم وضعف است‌و آلمان شرقی رابه تضییقات دیگری‌تشویق خواهد کرد؟یا می‌توان ازاین اقدام «سمبلیك» چشم پوشید بی‌آنکه شوروی و آلمان‌شرقی بتوانند یك پیروزی بزرك تبلیغاتی ـ وازآن بدترسیاسی ودیپلماتیك رابه‌حساب خود بنویسند. وبی‌آنکه دروضع حساس کنونی‌جهان عامل تازه‌ای برای تحریك اعصاب برعوامل دیگر اضافه شود؟

تردید نیست که در محاسبات سه‌دولت غربی متحد آلمان جنبه های منفی تشکیل جلسه بوندستاك بر جنبه‌های مثبت آن می‌چربد واز چندماه پیش به‌حکومت بن توصیه شده است‌که در اجرای‌این نقشه پافشاری نکند ولی برای صدراعظم آلمان باسیاست آشتی ناپذیری که‌در برابر فشارهای شوروی وآلمان شرقی دارد و با موفقیت‌های بزرگی که تاکنون دراین راه نصیبش شده است،تن دردادن به‌این گذشت آسان نیست. خصوصا که دربرلین ، رهبر جدید وجوان حزب سوسیال دمکرات ، ویلی‌براندت همواره‌آماده است رقیب آینده انتخاباتی خودرا به اظهار ضعف متهم سازد.

جشن ولادت با سعادت حضرت خاتم الانبیاء و حضرت امام جعفر صادق ع

سه شب متوالی سه شنبه ۱۵ و چهارشنبه ۱۶وپنجشنبه ۱۷ شهریور از ساعت۷الی ۹بعداز ظهر در مسجد آشتیانیها (خیابان شهباز ایستگاه ناصری) برقرار و دانشمند محترم و خطیب مکرم آقای فلسفی واعظ شهیر سخنرانی میفرمایند

نجفی‌الموسوی الشهرستانی

کودکستان ـ دبستان

راه زندگی

زیرنظر بانو دکتر آذر احمدیه (دکترتعلیم وتربیت)

ثبت نام مینماید.

وسیله آمدورفت برای شهر وشمیرانات فراهم است.

نام نویسی ـ همه روزه از۹ـ۱۲ـ از ۵ـ۷

آدرس ـ از خیابان شمیران کوی هشایخی ـ از خیابان آمل کوی ادیب ـ ازخیابان حقوقی کوی غفاری

تلفن ۳۵۶۷۳ آ ـ۱۸۵۴۳ ۱ـ۳

انجمن فرهنگی همت

برای کلاسهای ابتدائی و ویژه ثبت‌نام مینماید علاوه بر برنامه وزارت فرهنگ انگلیسی نیز تدریس میشود ضمنا وسیله ایاب وذهاب آماده است . نشانی خیابان زرین نعل تلفن ۳۱۳۲۸

آ ـ۱۹۲۷۷ ۱ـ۲

کودکستان شیده ـ دبستان مجد

متولدین تاآخر اسفندماه ۳۳ دردبستان ثبت‌نام میشود .تدریس انگلیسی ـ سرویس ایاب‌وذهاب . پانسیون نهار دائر است.

نشانی ـ خیابان بیمارستان پهلوی ـ کوچه حمید ـ تلفن ۴۸۰۷۶

آ ـ۱۹۱۵۳ ۲ـ۱

دفترکودکستان ودبستان عصردانش

همه‌روزه از ساعت ۹تا ۱۲ آماده برای ثبت‌نام است برنامه مطابق همه‌ساله صبحها فارسی بعدازظهرها انگلیسی خواهد بود دانش‌آموزانی که مایل به استفاده از ماشین مدرسه هستند باید تا۲۰ شهریورمراجعه نمایند.

نشانی ـ خیابان امیرآباد ـ بالای بلوار ـ شماره ۴۰

صاحب امتیاز ومدیر ـ مریم مظهری (بینا)

آ ـ۱۹۰۲۳ ۳ـ۱

کلاسهای مخصوص انگلیسی

آقای بلومفیلد رئیس سابق شورای فرهنگی ایران وانگلیس زبان انگلیسی را باروش سریع وجدید که براساس مکالمه است تدریس میکند. ساعات نام نویسی :قبل‌از ظهر از ۸تا ۱۲٫۳۰ وبعدازظهرها از ۴٫۳۰ تا۷

آدرس ـ خیابان پهلوی جنب سینما رادیوسیتی خیابان همایون کاشی شماره ۱۳ آ ـ۱۹۰۱۵ ۱ـ۲

شبانه روزی شهاب کودکستان ودبستان

(ایران وبلژیك) تحت سرپرستی بانو فروغ شهاب ومربیان بلژیکی فرانسوی و آلمانی . نشانی: جادهٔ دربند ایستگاه افخمی تلفن ۸۴۵۷۷

آ ـ۱۹۳۰۷ ۱ـ۴

بیماریهای آمیزشی ـ مجاری ادرار ـ سستی وناتوانی‌مردان

خیابان صفی علیشاه

دکتر یحیی صدری

آ ـ۱۹۲۷۱ ۱ـ۱۲

دبیرستان رشدی پسرانه

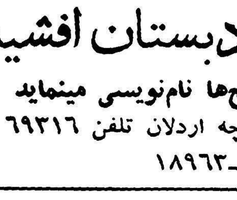

دوره کامل طبیعی ـ ریاضی

دفتر دبستان و دبیرستان همه روزه از ساعت ۸الی ۱۱ صبح‌ثبت نام مینماید.

وسیله ایاب وذهاب دانش آموزان فراهم است.

نشانی : میدان کاخ ـ خیابان ابتهاج ـ جنب بیمارستان ورجاوند

تلفن ۴۳۸۸۱ آ ـ۱۸۱۷۱ ۱ـ۶

کودکستان علم و هنر دبستان

همه روزه

صبح وعصر نام‌نویسی‌میکند

شاهرضا **دروازه‌دولت** وسیله نقلیه آماده است

آ ـ۱۹۱۹۷ ۱ـ۲

کودکستان ودبستان افشید

بمدیریت بانو شمس صبح‌ها نام‌نویسی مینماید

آدرس ـ خیابان روزولت کوچه اردلان تلفن ۶۹۳۱۶

آ ـ۱۸۹۶۳ ۱ـ۳

دبیرستان ملی شماره ۱ خزائلی

همه روز صبح از ساعت ۸ تا ۱۲ برای ثبت نام دانش آموزان از کلاس اول تاششم متوسطه آماده است .

و بهترین نمونه کار این دبیرستان آنگه در خرداد ماه متجاوز از ۶۰٪ شاگردان کلاس ششم این دبیرستان قبول شده‌اند وهیچ دانش آموز مردود نبوده‌است .

نشانی ـ خیابان شاه آباد کوچه ظهیرالاسلام کوی فرح

آ ـ۲۱۸۴۴ ۲ـ۱

دبیرستان تمدن

دارای دوره کامل متوسطه (طبیعی ـ ریاضی ـ ادبی) ثبت‌نام همه روزه صبحها و عصر ها .

نشانی ـ خیابان نادری ـ کوچه شیروانی تلفن ۴۴۶۴۷

آ ـ۱۹۵۱۵ ۳ـ۱

دکتر تقی منتخب

متخصص گوش وحلق وبینی ازاروپا مراجعت نموده‌است

تلفن ۴۶۰۰۱ ۲ـ۱ آ ـ۱۹۴۱۳

دکتر علی امینی

متخصص امراض زنان و اطفال

خیابان ایرانشهر شمالی کوی‌بدری‌ه تلفن ۶۲۸۴۳ مطب ـ۶۲۰۶۰ منزل

پذیرائی ۱۰ـ۷ صبح ۸ـ۳ عصر

آ ـ۱۹۴۱۷ ۱ـ۳

کودکستان ودبستان فرزاد

زیرنظر بانو دکتر پروین بیرجندی

همه روزه درساعات ۹ تا ۱۲ و ۵ تا۷ ثبت نام مینماید. وسیله ایاب وذهاب آماده است

محل اسم نویسی: انتهای خیابان صبا ـ پائین بلوار

تلفن ۴۳۸۵۰ و خیابان‌کاخ ـ چهارراه سزاوار ـ تلفن۴۰۵۷۷

آ ـ۱۸۳۶۱ ۱۰ـ۱

قابل‌توجه فرهنگیان و کتابفروشان محترم تهران‌وشهرستانها

اطلاعیه جبهه متحد کتابفروشان مرکز و شهرستانها

جبهه متحد کتابفروشان مرکز وشهرستانها، بدینوسیله مراتب زیر را بالاتفاق تصویب واعلام مینمایند.

۱ـ وزارت فرهنگ بموجب قانون اساسی‌وقوانین دیگر موضوعه حق‌ندارد انحصار چاپ کتابهای کلاسی را بشرکت معینی مثلا شرکت پخش کتاب واگذار نماید زیرا قوانین مذکورناطق باینست که دادن انحصار بیك شرکت داخلی یاخارجی بایدباتصویب مجلس شورای‌ملی باشد.

۲ـ چون بخشنامه شماره ۳۷۹ن ـ الف ۶ر۵ر۳۹ وزیرفرهنگ خلاف قانون صادرشده لغو کان‌لم‌یکن میباشد **جبهه متحده کتابفروشان** علاوه برطرح دعوی در دیوان عالی کشور خود را ذیحق‌میداند که هریك از اعضایش کتب غیرمجانی مذکور در بخشنامه مورد بحث راچاپ‌نموده وبقیمت تمام شده‌کیلوئی (صدریال) دراختیارکتابفروشان کشورقراردهند

۳ـ **چون انفصال** کارمندان رسمی منحصرا در صلاحیت محاکم صلاحیتدار میباشد باطلاع آموزگاران محترم میرسانیم که تهدید وزیر فرهنگ **بالفظ انفصال!!** ازصلاحیت مشارالیه خارج و مداخله درقوه‌قضائیه کشور وجرم محرز میباشد وهرگزنمیتواندلباس عمل بخود بپوشد . بنابراین انتخاب کتاب کلاس ابتدائی آزاد وبانظریه آموزگاران مربوطه است

جبهه متحد کتابفروشان مرکز و شهرستان تهران ـ خیابان ناصرخسرو ـ مطبوعاتی سعادت

آ ـ۱۹۵۲۷

خانواده‌های **نیاکیان ـ میرعمادلاریجانی ـ میرولی ـ محیط ریجانی ـ وحدتی لاریجانی ـ فیاض لاریجانی ـ سید علی‌اصغر لاریجانی ـ خورزاد ـ بکائی ـ افطسی ـ نجد سمیعی ـ نیاك ـ شهبال ـ پرویز ـ موحد ـ ولی لاریجانی ـ محمدعلیان‌لاریجانی رحیمی لاریجانی ـ قوامیان ـ معتمدلاریجانی ـ اعتضادلاریجانی تقوی لاریجانی ـ حسنی ـ شفیعی لاریجانی ـ سرهنك آرزم ـ میر سراجی ـ دکتر شفائی** درگذشت ناکهانی مرحوم **مغفور** خلد آشیان **آقای حاج سیدمحسن‌نیاکیان لاریجانی** را باطلاع عموم دوستان و بستگان میرساند مجلس ختم مردانه آن مرحوم از ساعت۴الی ۶ بعد ازظهرروز سه شنبه ۱۵شهریور ماه ۳۹ در مسجد لاریجانیها واقع در پامنار و ختم زنانه از صبح همانروز در منزل شخصی آنمرحوم در امامزاده قاسم منعقد می باشد .

آ ـ۱۹۴۹۱

بخانواده محترم آنمرحوم بویژه بازماندگان آنمرحوم مصیبت وارده را تسلیت می دهیم .

شهرداری تهران بانهایت تاسف فوت مرحوم **حسینعلی شاهرخی مافی** بازرس شهرداری را باطلاع عموم میرساند مجلس ختم روز سه شنبه ۱۵ شهریور ماه از ساعت ۴ تا۶ بعدازظهر در مسجد حاج حسن واقع در خیابان ارامنه برگذار خواهدشد. آ ـ۲۱۹۶۲ **شهردار تهران**

با نهایت تاسف و تاثر فوت مرحوم‌مغفور **حسین علی شاهرخی مافی** بازرس شهرداری را باطلاع اقوام و آشنایان میرساند مجلس ختم آنمرحوم روز سه شنبه ۱۵شهریور ماه در مسجد مرحوم حاج‌حسن واقع در خیابان ارامنه از ساعت۴ الی ۶ بعدازظهرو ختم زنانه همانروز در منزل شخصی آن مرحوم واقع در چهارراه مختاری شاهپور(کوچه‌محسنی)منعقد می باشد .

خانواده های شاهرخی مافی ـ خواجوی ـ طلوعی ـ ودود وکیلی

آ ـ۱۹۴۳۱

بعموم بازماندگان آنمرحوم‌مصیبت‌وارده‌را تسلیت میدهیم می دهیم .

بانهایت تاسف فوت جانگداز جوان ناکام مرحوم‌**رحمان سمیعی ظفر قندی** را باطلاع اقوام و دوستان میرساند مجلس ترحیم مردانه روز سه شنبه ۱۵ر۶ر۳۹ از ساعت چهار الی شش بعد از ظهر در مسجد انبار غله واقع در خیابان ری و مجلس ختم زنانه همان ساعت در منزل ایشان واقع در خیابان شبیر چهارراه وفا منعقد است .

حسن سمیعی ـ حاج اسماعیل سمیعی ـ آقا حسین سمیعی ـ حاج‌رضا سمیعی ـ حاج حسن عبدلی ـ حاج حسن شمسائی ـ محمد امینی ـ محمد حسین سمیعی ـ حاج محمد صابری ـ علی اکبر سمیعی ـ عیوضعلی‌مهدوی ـ محمد مهدوی محمد رضا مهدوی ـ علی مهدوی ـ حسن صابری ـ حاج آقا حسن طباطبائی ـ آقای عباس طباطبائی ـ محمد رضا صابری ـ امیراسدالله سمیعی ـ علی سمیعی ـ حاج محمد ذاکری ـ محمد ذاکری ـ حاج حسین سمیعی ـ عباس رضائی ـ محمد رضا صابری ـ حاج محسن بوداغی

مصیبت وارده را بعموم بازماندگان آنمرحوم تسلیت میدهیم

بقیه آگهیهای ترحیم وتسلیت درصفحه ۱۷

با کمال تاسف درگذشت شادروان **نصرت‌الله خضوئی** بزرك فامیل خضوئی‌رابدینوسیله باطلاع عموم‌فامیل ودوستان آنمرحوم میرساند مجلس ترحیم مردانه از ساعت ۴ الی ۶ بعد ازظهر ۱۵ر۶ر۳۹ در مسجد صاحب‌الزمان واقع در عباسی و ختم زنانه در همان ساعت در منزل شخصی واقع در خیابان عباسی مقابل کوچه دکتر پیروز تشکیل خواهد بود .

سروان خضوئی ـ عزت‌الله خضوئی ـ عبدالحسین‌خضوئی علی اکبر حکیمی ـ حسن برك ریزان ـ بهرام برك ریزان ـ احسان الله شهرابی ـ علی اصغرارتفاعی ـ محمد علی‌ارتفاعی سرهنك نورالله ارتفاعی ـ سروان‌صدرالله ارتفاعی ـ نصرالله ارتفاعی ـ غلامعلی ارتفاعی

بعموم بازماندگان آنمرحوم تسلیت می دهیم

بدین وسیله باطلاع خویشاوندان و دوستان میرساند مراسم چهلمین روز درگذشت مرحوم مغفور **محمد کرمعلی کانتوری** را از ساعت۴ تا۶ بعدازظهر روزسه‌شنبه۱۵شهریور ماه جاری در ابن بابویه برگذار می شود برای شادی روح آن مرحوم حضور بهمرسانند .

اکبر کانتوری ـ حسن کانتوری ـ عباس کانتوری ـ مهدی کانتوری

آ ـ۱۹۵۳۱

بمناسبت سال مرحوم **سید ابوالقاسم اصالت** روزسه شنبه پانزدهم شهریور ماه ۱۳۳۹ از ساعت پنج تا هفت بعد از ظهر مجلس تذکری در منزل آن مرحوم‌واقع در شمیران خیابان نیاوران ایستگاه قادری منعقد است بدین وسیله باطلاع دوستان و آشنایان می رساند که با شرکت در مجلس مزبور روح آنمرحوم و خاطر افسرده بازماندگان را شاد فرمایند .

خانواده اصالت

تشکر واعتذار

بدینوسیله از نوات محترمی که در مصیبت جانگداز درگذشت مرحومه مغفوره بانوهمدم بشیرفرهمند والده آقایان عباس‌علی‌بشیرفرهمند اصلان فرهمند ،علی‌اصغر بشیر فرهمند درمراسم تشییع و مجالس ختم وهفته فقیده سعیده شرکت فرموده‌یابوسیله تلگراف ونامه بذل تفقد و مرحمت واستمالت فرموده‌اند از طرف فرزندان آن مرحومه و خانواده‌های عزادار تشکر مینماید.

چنانچه بعلت تالمات روحی تاخیری در شرفیابی وعرض سپاسگزاری رخ دهد امید عفو دارد.

حسن مخبر فرهمند

تشکرواعتذار

از حضرات علماء اعلام و حجج اسلام وجناب آقای مهام‌استاندار ورياست دادگستری‌های کل آذربایجان و تیمساران معظم و آقایان روساء ادارات کشوری ولشکری وقضات واستادان محترم دانشگاه و آقایان وکلاء دادگستری و همکاران محترم وکلیه دوستان و آشنایان که باحضور خود درمراسم تشییع و مجلس ترحیم پدر بزرگوارمان موجبات تسلای خاطربازماندگان رافراهم فرموده‌اند ویا کتباوتلگرافا اظهار همدردی فرموده‌اند بدینوسیله مراتب تشکر وسپاسگزاری‌معروض دوام عمر و عزت عموم را از درگاه ایزد متعال مسئلت مینمائیم.

آ ـ۱۹۵۲۵ **تبریز دکتر قباد فتحی ـ دکتر منوچهر فتحی**

با نهایت تاسف فوت مرحومه محترم تنعمی را باطلاع اقوام و دوستان میرساند مجلس ترحیم مردانه روز سه‌شنبه ۱۵ر۶ر۳۹ از ساعت ۴ تا ۶ بعداز ظهر در مسجد مجد و مجلس ختم زنانه عصر همانروز و همان ساعت در منزل آروند منعقد است .

محمد ستایش ـ محمدحسین آروند ـ فرهنك‌تنعمی ـ شاهرخ تنعمی ـ حسن‌فریان ـ دکتررضاوجدانی ـ امیرهوشنك شمالی ـ عباس آروند

رئیس جمهور فنلاند اطمینان داد

فنلاند هرگز کمونیست نخواهد شد

خروشچف گفت کشورهای کوچك وابسته به غرب دروضع خطرناکی قرارگرفته‌اند

هلسینکی ـ ٤ سپتامبر ـ خبرگزاری فرانسه ـ نیکیتا خروشچف نخست وزیر شوروی امروز در ساعت ۱۷ر۳۰ بوقت گرینویچ هلسینکی پایتخت فنلاند را ترك کرد و عازم مسکو شد.

قبل از ترك هلسینکی اعلامیه مشترکی از طرف ککونن رئیس جمهوری فنلاند و خروشچف نخست وزیر شوروی صادر شد.

در اعلامیه‌مشترك فنلاند وشوروی خاطر نشان گردیده که پرزیدنت ککونن ابتکار مذاکرات را درباره مسائل اقتصادی که مورد توجه‌فنلاند است در دست گرفت.

روابط اقتصادی

در اعلامیه اضافه شده است که شوروی و فنلاند در اواخر ماه‌نوامبر مجددا درمسکو مذاکراتی دراطراف مسائل اقتصادی انجام خواهند داد و تصمیماتی اتخاذ میکنند تا چنانچه فنلاند یك موافقتنامه بازرگانی مخصوص با « سازمان اروپائی بازرگانی آزاد » امضاء کند به مبادلات تجاری فنلاند و شوروی لطمه‌ای وارد نیاید.

در اعلامیه سپس گفته شده است که خروشچف از ککونن رئیس جمهوری فنلاند دعوت کرده که تا مسافرت رسمی به شوروی انجام دهد و ککونن این دعوت را پذیرفته است.

تاریخ مسافرت رئیس جمهوری فنلاند به مسکو در اعلامیه ذکر نشده است.

در اعلامیه سپس یادآور گردیده که دو رئیس دولت نظری به افق مناسبات بین المللی انداخته‌وموافقت کردند باید برای تخفیف تشنج جهانی اقدامات‌اساسی‌ازراه‌مذاکرات مسالمت آمیز بعمل آید.

اعلامیه شوروی وفنلاند شامل‌سه قسمت است.

۱ـ مناسبات شوروی و فنلاند ، در این مورد در اعلامیه گفته شده است که مناسبات حسن همجواری بین شوروی و فنلاند نمونه بارزی از همزیستی مسالمت آمیز استو در جهت منافع دو کشور می‌باشد.

۲ـ بی طرفی فنلاند و کمك‌فنلاند به‌حفظ صلح جهانی : در این‌زمینه در اعلامیه خاطر نشان گردید که طرفین دریافتند که سیاست صلح‌جویانه و بی‌طرفانه فنلاند به تفاهم بیشتر بین دول کمك میکند و در جهت منافع صلح جهانی است .

۳ـ مسئله خلع سلاح : در این مورد خاطر نشان گردید که طرفین دریافتند که مسابقات تسلیحاتی‌خطر بزرگی برای تمام ملل است وهدف اساسی تمام دول باید رسیدن به توافقی در این زمینه باشد.

خروشچف نیز اظهار امیدواری کرد که پانزدهمین دوره اجلاسیه مجمع عمومی سازمان ملل متحد بتواند این مسئله را حل کند.

فنلاند کمونیست نمیشود

در ضیافتی که ککونن رئیس جمهوری فنلاند بافتخار خروشچف ترتیب داد اظهار داشت :

«بعضی ها تصور می کنند که‌از آنجا که فنلاند کشور کوچکی‌است و در مجاورت شوروی بطور مسالمت آمیز بزندگی خود ادامه میدهددیر یا زود کمونیست خواهد شد اما من بنوبه خود مطمئن هستم که‌اگر تمام اروپا کمونیست شود فنلاند به سنن دموکراتیك خود وفادار خواهد ماند . البته این در صورتی است که اکثریت مردم فنلاند آنرا بخواهند.

خروشچف در پاسخ ککونن اظهار داشت : چنانچه روزی فنلاند تنها کشور غیر کمونیست جهانی باشد در این صورت ما بچه های خود را باین کشورخواهیم فرستاد تابه‌بینند رژیم سرمایه داری بچه چیزی شبیه است.

نخست وزیر شوروی در ضیافتی که در سفارت شوروی بافتخاررئیس جمهوری فنلاند ترتیب داده شده‌بود گفت : ملل کوچکی که بسازمان های نظامی غرب وابسته‌اند بر اثر این وابستگی در وضع خطرناکی قرار گرفته‌اند.

وی افزود امروز تمام ملل بهتر درك میکنند که جنگ برای تمام کشور ها فاجعه است بخصوص‌برای کشور های کوچك .

تظاهرات حزب کلاهخود در آلمان

هزاران تن اعضای جمعیت باحضور افسران فرانسوی بیادبود کشتگان آلمان در دوجنك جهانی تظاهراتی برپا کردند

سار ـ آلمان ـ ٥ سپتامبر ـ آسوشیتد پرس ـ هزاران تن از اعضاء «حزب کلاه خود» با مشعلها و شعارها و تصاویری که یادکشتگان آلمانی در جنك جهانی را زنده میکرد و تصویر های بزرگی از کلاه خودهای مزین به علامت صلیب شکسته در شهر سار مراسمی برپا کردند. در این مراسم که‌مجاور مرز فرانسه و آلمان‌برگذار میشد فرانتزفون' پاپن صدر اعظم اسبق آلمان و وزیر و سفیر سابق هیتلر نیز حضور داشت .

هنوز زنده اید

گروهی از صلح طلبان‌سارخواستند میتینك را بر هم زنند ولی از کثرت جمعیت «حزب کلاه خود» وحشت‌کرده عقب نشستند .

این صلح طلبان پلاکارتی داشتند که روی آن نوشته شده بود«آیا شما هنوز زنده‌اید؟»

جمعیت کلاه خود درفشهای جنگی وطبل و شیپور داشتند .جمعیت‌جوانان داوطلب جهاد بنام «جوانان شار-نهورست» نیز در این مراسم شرکت داشتند . این‌جمعیت در واقع سازمان جوانان حزب کلاه خود بشمار میرود

جمعیت برسر بنای یادبودکشتگان جنگهای آلمان گل نثار کرده سرود خواندند .

«فرانتز یوزف دو در» رئیس مجلس سنای آلمان غربی در این مراسم‌نطقی ایراد کرد و از «روحیهٔ سلحشوری» تمجید نمود .

اعضاء جمعیت شعارهائی بیاد بود رئیس سابق خودفلدمارشال کسلرینك که اخیرا در گذشت پخش کردند.

سران جمعیت در خطابه‌های خود از لزوم تقویت روح سربازی وافزایش قدرت ارتش آلمان غربی ووحدت‌دنیای ضد کمونیست سخن گفتند .

جالب اینجا بود که‌افسران‌فرانسوی نیز در این مراسم حضور داشتند ودر کنار افسران آلمانی که دشمنان‌دیروز ومتفقین امروز آنها هستند ایستاده بودند .

ازامروز سینماهای

نیاگارا سهیلا

نمایش میدهند (تراسها وسالنها)

لکوموتیوران

آ ـ ۲۱۸۹۰

آیزنهاور باخروشچف روبرو نمیشود

هرتر به آیزنهاور توصیه کردکه ازشرکت در مجمع عمومی خودداری کند

نیویورك ـ رویتر ـ ٤ سپتامبر ـ اظهارات شب گذشته خروشچف‌در باره تشکیل کنفرانسی از سران دول برای حل مسئله خلع سلاح‌در مجمع عمومی سازمان ملل متحد در محافل وزارت خارجه امریکا با سردی تلقی شده است.

بااین‌که دراین مورد هیچگونه اعلامیه رسمی صادر نشده معذلك نظرکلی محافل وزارت خارجه براینست که این پیشنهاد غیر عملی وخطرناك بنظر میرسد.

از طرف دیگر در واشنگتن گفته میشود که آیزنهاور درمجمع‌عمومی سازمان ملل شرکت خواهد کرد. ولی تنها بایراد نطقی اکتفا کردهو از هرگونه تماس با خروشچف ، مردی که‌از لحاظ شخصی در چند ماهه اخیر اورا مورد شدید ترین حملات قرار داده، خودداری‌خواهد کرد.

گزارشهای رسیده حاکی است که کریستیان هرترووزیرامورخارجه آمریکا به‌پرزیدنت آیزنهاورتوصیه کرده است‌که از شرکت در مجمع عمومی سازمان ملل متحدخودداری کند.

رهبر مخالفین درفرمز دستگیرشد

تایپه ـ ٤سپتامبر ـ آسوشیتدپرس ـ امروز پس‌از سالها مهمترین حادثه هیجان انگیز سیاسی درفرمز روی‌داد. بدین ترتیب که رهبر احتمالی حزب مخالف که اخیرا تشکیل شده بود از طرف دولت توقیف شد. این شخص که «لی‌چن» نام دارد و٦٣ساله‌است عضویت مجلس‌ملی چین رابعهده داشته و حرفه اووکالت دادگستری میباشد.

وی یکبار درسال ۱۹٤۸ وزیر مشاور بوده ودرسال های ٥۲ـ۱۹٥۰ نیز مشاورت چیانکایچك رابعهده داشته است.

اتهام «لی‌چن» تحریك مردم به‌آشوب درعصیان میباشد که‌مجازات آن طبق‌قوانین چین ملی از ۷سال زندان تااعدام است.

پادشاه بلژیک راهب میشود ؟

نیویورك ـ ٤ سپتامبر ـ یونایتد پرس ـ روزنامه «نیویورك دیلی‌نیوز» امروز از قول خبرنگار خود در رم گزارش‌داده‌است که«بودوئن» پادشاه بلژیك تا پایان سال جاری ازمقام سلطنت' کناره گیری کرده در سلك روحانیون در آمده راهب خواهد شد

این روزنامه مینویسد که پرنس آلبرت برادر ۲٥ ساله پادشاه‌اکنون با مقامات واتیکان مذاکراتی را در این باب آغاز کرده‌است . پرنس آلبرت با همسر ۲۳ ساله ایتالیائی خود به ایتالیا آمده است تا در مسابقات المپیك شرکت کند .

ظاهرا ماموریت انجام این امر به یك نفر از کاردینالهای عالی رتبه واتیکان واگذار شده‌است .

بودوئن که دراین هفته ۳۰ سال تمام خواهد داشت از مدتهاقبل‌اشتیاق باطنی خودرا برای پیوستن به جامعه روحانیت اعلام داشته بوده‌است . با این ترتیب بنظر میرسد شایعاتی که در مورد ارتباط و احتمال ازدواج وی‌باشاهزاده خانم‌های مختلف‌اروپائی مدتی قبل بر سر زبانها بود صحت ندارد .

تعادل بازرگانی مصر

قاهره ـ ٤ سپتامبر ـ اسوشیتدپرس ـ مقامات‌مصری اعلام کردندکه برای نخستین بار درآن کشور در نیمهٔ اول سال ۱۹٦۰ تعادل صادرات وواردات برقرار بوده‌است.

برای اولین بار در ششماهه اول سال ۱۹٦۰ صادرات مصر هشت میلیون لیره بیش از واردات شده باتوجه به فزونی واردات در سال گذشته که به ۱۸ میلیون لیره مصری میرسید این امر موفقیت بزرگی محسوب میشود .

باید دانست که با توجه به کمبود ارز خارجی و منابع محدود تحصیل ارز این امر برای مصر بسیار مهم است بخصوص که این کشور چند سال پیاپی کسر موازنه بازرگانی خارجی داشته است .

آزادی صادرات پنبه

دکتر حسن عباسی زکی وزیر اقتصاد مصر گفت این امر در اثر سیاست صحیح اقتصادی دولت عملی گردیده .

اما کارشناسان اقتصادی معتقدند که علت بهبود وضع بازرگانی‌خارجی مصر آزاد شدن صادرات پنبه این کشوراز گروه دول کمونیست اروپای شرقی است . زیرا از سال ۱۹٥٥ تا پایان سال ۱۹٥۹ تقریبا صادرات پنبه مصر به کشور های لهستان وچکسلواکی و روسیه ارسال میشد تا بهای سلاحهای دریافتی عبدالناصر را از این کشور ها جبران کند .

اما از آغاز سال ۱۹٦۰ روسیه و چین که مقام اول و دوم را در بازرگانی خارجی مصر دارند در مقابل‌پنبه مصر جنس تحویل‌داده‌اند.

آمریکا و چك‌اسلواکی مقام چهارم وپنجم و آلمان غربی و شرقی مقام ششم را دارند و بعد از آنهابترتیب ایتالیا ، لهستان ،انگلیس ، ژاپن و سودان قرار گرفته‌اند .

ضمنا مصریها در کشورهای‌جدید-الاستقلال و کانادا بازارهائی بدست آورده‌اند .

اعراب مالیات‌نفت را افزایش می دهند

بهترین پاسخ به‌تقلیل بهای‌نفت بالا بردن حق‌الامتیاز و مالیات است

قاهره ـ٤سپتامبر ـ خبرگزاری فرانسه ـ کشور های عربی برای پاسخ دادن به‌تقلیل بهای‌نفت دربازار جهانی درنظر گرفته‌اند که‌میزان مالیات و حق‌الامتیاز نفت‌خودرا افزایش دهند.

بنظر یك‌کارشناس عرب این امر تنها راه جبران کاهش درآمدنفتی اعراب خواهد بود .

ازطرف دیگر محمدسلمان مدیر اداره نفت جامعه عرب امروز قاهره را بسوی بیروت ترك گفت تاگزارشی دراین زمینه تسلیم جامعه عرب‌کند.

نگرانی اعراب

سلمان قبل‌از آنکه باهواپیماقاهره راترك کند بشدت کمپانیهای نفتی غرب‌رامورد انتقاد قرار داد. وخاطر-نشان نمود که شورای جامعه عرب اخیرا تصمیم گرفته‌است که‌هیچگونه تقلیلی درمورد قیمت ویاتولید نفت بدون تائید قبلی کشورهای عربی تولید کننده نفت نباید صورت‌گیرد.

درحقیقت تصمیم متخذه توسط کمپانیهای نفتی غرب نگرانی زیادی برای دول غربی بوجود آورده‌است و تاکنون بین اعراب تماس های‌زیادی دراین مورد به‌عمل آمده .

مرحله حساس روابط امریکا وکوبا

آخرین رشته‌های پیوند امریکا وکوبا پاره شده‌است

هاوانا ـ٤سپتامبر ـ یونایتدپرس ـ روابط کوبا با ایالات متحده بر سر مخالفت فیدل‌کاسترو با اتحادیه های دفاعی نیمکره غربی و نزدیکی وی با چین کمونیست به مرحله حساسی رسیده است .

از طرف دیگر هم اکنون پس از قطع روابط سیاسی کوبا و فرمز ماموران سیاسی فرمز هاوانا را ترك می‌کنند .

مطلعین میگویند فیدل کاسترو با پاره کردن اسناد پیمان دفاعی کوبا-آمریکا و بباد دادن‌آنها در برابرمردم آخرین رشته های باریك پیوند بین آمریکا و کوبا را نیزپاره کرد .

ضربه‌دردناك

باید دانست که شناسائی چین کمونیست ازطرف کوبا ضربه دردناکی برامریکا وارد کرد و تاکنون‌هیچیك از کشور های آمریکائی این کشور را برسمیت نشناخته است .

در حالیکه روابط بازرگانی چین کمونیست و کوبا رو به پیشرفت‌است، از چوئن‌لای نیز مانند خروشچف دعوت شده است که از هاوانا بازدید کند تاریخ سفر چوئن‌لای به هاوانا هنوز تعیین نشده‌است .

رهبر کمونیستهای لائوس تبرئه شد

وینتیان ـ٤ سپتامبر ـ رویتر ـ دادگاه مخصوص جنائی امروز اعلام کردکه بعلت فقد دلیل‌تعقیب«پرنس سوفانووونك» وهمکاران او متوقف می‌گردد. پرنس سوفانووونك و یارانش که از سال ۱۹٥۰ جبهه مقاومت موافق کمونیست«پاتت‌لائو» راایجاد کردند درتاریخ ۲۸ ژوئیه ۱۹٥۹ پس‌از آنکه بایالات شمال شرقی لائوس «پونك‌سالی » و«سام نواه» حمله ور شدند توقیف‌گردیدند درماه آوریل گذشته پرنس از یك اردوگاه نظامی که درآن با یارانش زندانی بود گریخت و مجددا دست بفعالیت زد واز برادر ناتنی خود پرنس فوماکه اکنون نخست وزیراست جانبداری میکرد

دولت جدید لائوس از پرنس سوفانووونك درخواست کرده که برای مذاکره به‌پایتخت مسافرت کند.

مارشال مونتگمری یک «هوچی» است

یك مورخ انگلیسی مینویسد:مونتگمری رومل را شکست‌نداد وجنك‌العلمین بیهوده‌بود

لندن ـ٤ سپتامبر ـ خبرگزاری فرانسه ـ کرلی بارنت تاریخ نویس انگلیسی در کتابی که تحت عنوان «ژنرال های‌صحرا» نوشته‌است شدیدا به‌مارشال مونتگمری به‌عنوان«هوچی» حمله کرده است .

کرلی بارنت مینویسد «رومل در افریقا شکست خوردولی این‌مارشال مونتگمری نبود که اورا شکست‌داد بلکه شکست رومل را ژنرال های انگلیسی از جمله اوکین لك وروبن-اسمیت که قبل از مونتگمری بودند باعث شدند .

پیروزی سیاسی

مولف به‌اسناد دست نخورده و اظهارات رومل تکیه کرده ومیافزاید رومل قبلادر «العلمصفا» شکست‌خورده بود زیرا وی‌از ترس آنکه مبادابپیاده شدن متفقین در الجزایر اورا تنها بسازد مجبور به‌عقب‌نشینی بود .وبدین ترتیب اصولا نبردالعلمین در زمینه نظامی بیهوده بود . ولی‌از نظرسیاسی لازم‌استزیرا آقای‌چرچیل‌بدین ترتیب توانست پیروزی درخشان بریتانیا را برخ متفقینش بکشد .

کرلی بارنت میافزاید انگلستان درنبردالعلمین ۱۳٥۰۰ نفر کشته و زخمی ومفقود الاثرداد و ٦۰۰تانك بریتانیا نیز متلاشی‌شد درحالیکه‌رومل فقط‌یکهزار کشته دادو ۱۸۰ تانك آلمانی نابود شدند . وایتالیائیها نیز یکهزار نفر کشته . وی‌میافزاید ۳٤ هزار نفرزندانی‌العلمین‌تماما ایتالیائیها بودند .

ایوب خان به حل قضیه کشمیر خوشبین است

راول پیندی ـ ٤ سپتامبر ـ رویتر ـ پرزیدنت ایوب خان رئیس جمهوری پاکستان امروز اظهار داشت ما توجه به مسئله انعقاد قرار داد مربوط به‌حل اختلافات آبهای مرزی هند و پاکستان حل مسئله کشمیر نیز ضرورت و فوریت بیشتری پیدا کرده است . وی که در یك برنامه رادیوئی نطق میکرد اظهار امیدواری نمود که انعقاد این قرارداد منجر به درك صحیح و همراه با حسن نیت نظریات پاکستان در کشمیر گردد .

قرارداد حل اختلافات مربوط به آبهای مرزی روز ۱۹ سپتامبر (دوهفته دیگر) بامضاء خواهد رسید .

شوروی می‌ترسد به‌جنگ کشانده شود

نیویورك ـ٤ سپتامبر ـ اسوشیتد پرس ـ مناقشات چین و شوروی بقدری سریع افزایش میابد که به نظر بعضی مسکو جدا میترسدبدست پکن وارد یك جنگ جهانی نامطلوب شود .

روسها به متفق آسیائی خوداخطار کرده اند که قصد دارند نسبت بسیاست کنونی خود و فادار بمانند و در نتیجه چینی ها یا باید دوش بدوش شوروی حرکت کنند و یا آنکه خطر قطع کمکهای آن را بپذیرند .

تضعیف جنبش کمونیسم

مناقشه ای که اکنون بین دو کشور در گرفته جنبش جهانی کمونیسم را تضعیف میکند و نشانه آنست که بزودی چین کمونیست درد سر بزرگی برای مسکو ایجاد خواهد کرد و شاید هم اکنون نیز چنین باشد . جراید شوروی به چینی ها توصیه میکنندکه در شرایط کنونی تصور این موضوع امکان ندارد که‌بتوان‌بدون داشتن‌پیوندهای بسیار نزدیك بااتحاد شوروی سوسیالیسم رادر کشوری پیروز ساخت .

از مبارزه تبلیغاتی و مطبوعاتی که بین این دو کشور آغاز شده رفته رفته آشکار میشود که چین کمونیست با قدرت تمام نسبت‌به کمکهای مهم شوروی بکشور های رو بتوسعه افریقا و آسیا و امریکای لاتین اعتراض میکند . چینی ها معتقدند که اعطای چنین کمکهائی

بقیه در صفحه چهارم

هفته چهارم — در سینما همای — هفته چهارم

فاتح جادوگر دوبله بفارسی

باشتراك: جی راج هنرپیشه معروف فیلم حاتم‌طائی‌که بازهم دراین فیلم موفقیت بی‌نظیرکسب نموده

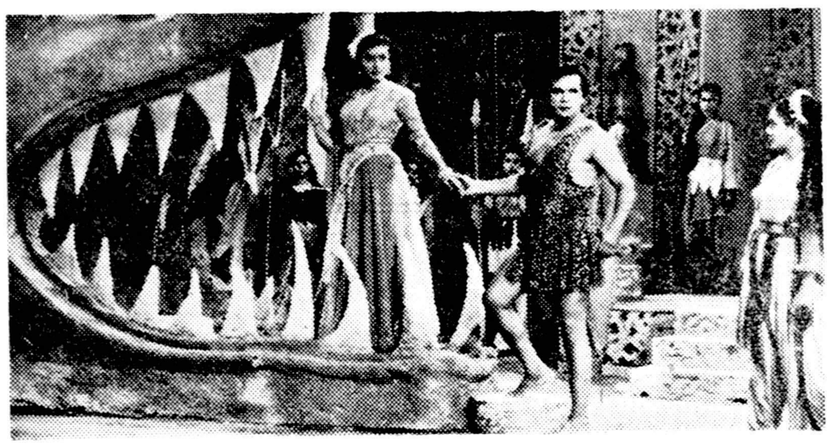

فاتح جادوگر — رقص ـ آواز ـ جادو ـ کمدی ـ قهرمانی ـ عشقی ـ حوادث ـ حیرت‌آور

فاتح جادوگر — فیلمی‌که هرهفته بیش از هفته قبل مورد استقبال مردم قرار گرفته

فاتح جادوگر — فیلمی‌که موافق هرنوع سلیقه میباشد

فاتح جادوگر — بعقیده تماشاچیان فیلمی است‌که تاکنون نظیرآن روی پرده سینما دیده نشده

فردا صبح درسراسر کشور

اطلاعات کودکان

بایکدنیا امتیازمنتشرمیشود:

اطلاعات کودکان فردا علاوه بردهها مطلب جالب وداستان شیرین وسرگرم‌کننده یك شماره هم دارد.

هفته‌آینده روی این شماره‌هاقرعه کشی میشود...

... همچنین شماره‌های برنده کارت افتخاری برنامه صبح جمعه سینما رویال دراطلاعات کودکان فردا اعلام شده‌است

ثبت نام وکنکور دانشکده علوم معقول ومنقول

نام نویسی داوطلبان چهار رشته معقول ، منقول ، فرهنك اسلامی و ادبیات عرب تاظهر روز سه شنبه پانزدهم شهریور ۳۹ ادامه دارد و امتحان مسابقه از ساعت ۸ صبح روز پنجشنبه ۱۷ر٦ر۳۹ در محل دانشکده واقع در خیابان شاهرضا چهارراه پهلوی بعمل خواهدآمد .

دانشکده علوم معقول و منقول

۱ـ۲ — آ ـ ۲۱۸٥۰

بتونیر میلارز

(قابل اطمینان ـ باسابقه بیست ساله درایران)

از ۱۰۰ تا ۸۰۰ لیتر

موجود تهران

شرکت سهامی تهروپ ـ میدان فردوسی

تلفن ٤۲۲۸۳

۱ـ۱۰ — آ ـ ۲۱۰۳٤

عرض تشکر

چون در تاریخ هفتم شهریور ماه جاری دو تخته فرش مسروقه از منزل اینجانب طبق دستور تیمسار سرتیپ شاه خلیلی و مساعی آقایان لك‌وکهال و ویدام رئیس و اعضاء محترم کشف‌جرائم کشف‌وتسلیم گردید وظیفه خود میدانم که ضمن عرض سپاسگزاری خدمت تیمسارسرتیپ شاه خلیلی تمنی نمایم اینگونه مامورین خدمتگزار و صدیق راتشویق فرمایند .

هوشنك کریمی‌زند

آ ـ ۱۹٤٥۱

آگهی مناقصه

اداره کل هنرهای زیبای کشور کاغذ های ذیل را از طریق‌مناقصه خریداری مینماید .

۱ـ کاغذ ۹۰ گرمی چهار برگی ۷۲×۹۰ ۱۲٥۰۰۰ برك

۲ـ کاغذ گلاسه صد گرمی چهار برك و نیمی ۷۰×۱۰۰ ٥۰۰۰۰ برك

داوطلبان بایستی قبلا برای دریافت برك شرایط مناقصه بدفتر اداره حسابداری مراجعه و پس از اطلاع از شرایط مناقصه پیشنهادات خود را در پاکت لاك و مهر شده که روی آن عبارت (راجع بخرید کاغذ) نوشته شده باشد تکمیل و تا آخر ساعت اداری روز سه شنبه بیست و سوم شهریور ۳۹ بدفتر اداره حسابداری واقع در خیابان کمال‌الملك روبروی چاپخانه مجلس تسلیم و رسید دریافت دارند پیشنهادات رسیده در ساعت ۹ صبح روز بیست‌و چهارم شهریور ۳۹ باز و قرائت میشود .

ازطرف رئیس هنرهای زیبای کشور .

آ ـ ۲۱۸٥۲

فیلم جالب توجه وشورانگیز — دختر تقدیر — رادر — درایوین سینما (تهران پارس) مشاهده‌کنید شروع : ۷ـ۹ بعد ازظهر

آ ـ ۲۱۸۹۲

ارتش کالونجی قوای لومومبا را تعقیب میکند

سربازان داوطلب کالونجی مرتبا تقویت میشوند وهدف آنها محاصره‌قوای کنگواست

الیزابت ویل ـ ٤سپتامبر ـ آسوشیتد پرس ـ سخنگوی ارتش کاتانگا آخر وقت یکشنبه اعلام کرد که قوای کالونجی مرتبا تقویت میشوند .

این نیروها در دو دسته درایالت کاسائی پیش میروند و هدف یکی از این دو دسته شهر «کاندا‌جیکا» و هدف دستهٔ دیگر شهر«لوبوتا» می باشد .

قوای لومومبا پلهائی را که در مسیر این نیروها قرار دارد منفجر کرده‌اند .

چون در این رودخانه ها سوسمار فراوانی وجود دارد قوای کالونجی در نقاط کم عمق و در حالیکه با قنداق تفنگ سوسمارها را میزنند از رودخانه ها عبور میکنند .

فعلا هواپیماهای ایلیوشین ۱٤که روسها به لومومبا داده‌اند قوای لومومبا را از استانلی ویل به شهر لولو‌آبورگ مرکز کاسائی حمل میکند .

چون ممکن است قوای لومومبا از شمال کاتانگا را مورد حمله قرار دهند قسمتی از نیروهای کاتانگا به قسمت شمالی ایالت اعزام شده‌اند سخنگوی ارتش کاتانگا گفت«داوطلبان سفید پوست برای حفظ تمدن از بلژیک وهلند و آفریقای جنوبی و فرانسه وروذزیا به قوای کاتانگا پیوسته‌اند ومرتبا اسلحه و مهمات به این نیروها میرسانند و این شایعه که قوای کالونجی اسلحهٔ کافی ندارند دروغ است

قوای آلبرت کالونجی کماکان در ایالت کاسائی پیش میروند و پیشقراولان آن به بیست کیلومتری شهر لوکوتا رسیده‌اند .

هدف این عملیات محاصرهٔ قوای لومومبا در ایالت معدنی آلبرت کالونجی است .

فقط نیمی از قوای اعزامی پانصد نفری اونیفورم دارند .

در پایتخت کاتانگا سخنگوی ملل متحد اعلام کرد سه خبرنگار انگلیسی که توسط قوای لومومبا در باکاوانگا دستگیر شده بودند اکنون توسط قوای ملل متحد آزاد شدم تحت‌حمایت ین نیروها هستند .

ضمنا سخنگویان ملل متحد اعلام کردند که خبری از جریان جنگ در ایالت معدنی کالونجی و پیشرفت قوای کالونجی در کاسائی ندارند .

۶۰۰ هزار خانه امسال در ژاپن ساخته می شود

طی پنج سال در ژاپن ۳ر۲ میلیون خانه توسط مردم و دولت ساخته می شود

دولت ژاپن طبق برنامه‌ای که‌تنظیم نموده در سال جاری ۲۲۱ هزارخانه خواهد ساخت سال ۱۹٦۰ چهارمین سال اجرای برنامه پنج ساله تهیه مسکن برای مردم میباشد .

بنا باظهار مقامات مربوطه علاوه‌بر خانه هائی که دولت میسازد در سال ۱۹٦۰ تقریبا ۳۸۰ هزار خانه نیز توسط مردم‌بنا میشود باین ترتیب مجموع‌خانه هائی که‌ظرف سال جاری ساخته میشود در حدود ٦۰۰ هزار خانه خواهد بود .

درماه آوریل ۱۹۵۷ موقعیکه‌دولت ژاپن برنامه پنج ساله خانه سازی خود راشروع نمود کسری خانه‌برای رفع نیازمندی مردم ۲ میلیون و ۳۰۰ هزار خانه بود .

در سال اول دولت تنها ۱۹۹هزار خانه ساخت و مردم نیز خود ۳۰۰ هزار خانه ساختند که مجموعاقریب ۵۰۰ هزار خانه برای مردم فراهم شد ، در سال های بعد نیز برنامه خانه سازی دنبال گردید بطوریکه‌در پایان سال ۱۹٦۱ کسری مسکن در ژاپن برطرف خواهد شد .

آیزنهاور به سیستم کمونیسم حمله‌کرد

کارگران امریکا ازسطح زندگی بیسابقه‌ای برخوردارند

واشنگتن ـ ٤ سپتامبر ـ رویتر ـ پرزیدنت ایزنهاوراز کارگران سراسر امریکا دعوت کرد که کماکان بادعاوی کمونیستها مقابله کنند . ایزنهاور در اعلامیه ای بمناسبت روز کارگر اظهار کرد که کارگران امریکا از امنیت بیشترو وسیعتری‌برخوردارند و سطح زندگی آنها بالاتر از سطح زندگی هر جامعه دیگری است که در تاریخ بشر وجود داشته است.

امروز ما نیازداریم که برقیب مهاجم خود شوروی نشان دهیم که جامعه ما میتواند در کمال آزادی پیشرفت کند . سیستم رقیب ما اساسا در جهت مخالف سیستم ماقرار دارد . دو زیر پر چم شوروی

نهرو به بازدید سیل زدگان رفت

بهوبان سوار ـ مشرق هند ـ ٤ سپتامبر ـ رویتر ـ نهرو نخست وزیر هند امروزعازم ایالت «اریسه» گردید تا از نزدیك وضع سیل زدگان را بازدید کند .

از نیمه ماه اوت تاکنون این استان مرکز فجیع ترین سوانح طبیعی در تاریخ خود گردیده و سیل طوفان تلفات و خسارات جانی ومالی بسیار ببار آورده است .

در ایالت «اریسه» تاکنون هزار کلبه دهقانی ویران شده ، ۸۰هزار نفر بی خانمان گردیده و بیش از دو میلیون نفر متحمل خسارات گوناگون گردیده اند .

مقامات دولتی حدس میزنند که حد اقل ۳۵ میلیون روپیه خسارت وارد آمده است .

تقاضای تسلیم قاتلین مجالی

عمان ـ ٤ سپتامبر ـ خبرگزاری فرانسه ـ بهجت تلهونی نخست‌وزیر اردن گفت دیشب شورای وزیران اردن تصمیم گرفت یاد داشتی تسلیم سفارت جمهوری متحد عربی درعمان بکند . در این یاد داشت دولت اردن تقضا کرده است جمهوری متحده عربی، دو نفر از کسانی را که متهمند وسائل قتل هزاع المجالی رافراهم کرده اند تحویل مقامات اردنی بدهند .

یاد داشت روز دوشنبه صبح‌توسط وزیر امور خارجه اردن تسلیم سفارت جمهوری متحده عربی در عمان خواهد شد .

ترکیه هنوز آماده انتخابات نیست

● ترمیم کابینه ترکیه بخاطر مقابله باموج روز افزون ناراحتی است

● مندرس میراث بدی برای حکومت جدید باقی گذاشت

انتخابات آزاد در ترکیه بعلل سیاسی بتعویق افتاده‌است، روزنامه تایم(مورخه ششم ژوئن) مینویسد : ژنرال گورسل ، مرد جنگجوئیکه هیئت رئیسه نظامی پنجاه نفری‌را رهبری میکند ، هنگامیکه عدنان مندرس نخست وزیر سابق را از کار برکنار کرد فکر میکرد که سه ماه لازم است تا انتخابات آزاد درترکیه بعمل آید و یك دولت جدید ملی زمام امور را بدست بگیرد ولی هفته گذشته که درست سه ماه از کودتای‌او میگذشت گورسل انتخابات را به بیست و هفتم ماه مه آینده که مصادف با جشن اولین سال زمامداری او است‌موکول کرد واظهار داشت که چنانچه در این تاریخ نیز انتخابات بعمل نیاید ، بطور مسلم در ۲۹ اکتبر ۱۹٦۱ یك مجلس جدید ملی در آنکارا تشکیل خواهد شد . این امر نشان نمیدهد که گورسل خیال دیکتاتوری دارد .

میراث مندرس

عدنان مندرس نخست وزیر معزول پشت سر خود ده سال کسر بودجه که بالغ بر ۲٤۸ میلیون دلار میباشد و همچنین ۳ر۱ میلیارد دلار قرضه خارجی باقی گذاشته است گورسل برای جلوگیری از ورشکستگی ناگزیر شده است نصف بودجه ای را که در زمان عدنان مندرس به مصارف عمومی جاه طلبانه نظیر ساختمان های تفننی اپرای استانبول وازمیر اختصاص داده شده بود باطل کند وی همچنین از ساختمان طرحهای در دست اجرا و آینده جلوگیری کرده است. این سخت گیری ژنرال گورسل در صرف بودجه کاری‌کاملا منطقی است ولی از طرفی بیکاری ورکود تجارتی را بوجود آورده است و تجار ترکیه که با این سیاست شدید پولی آشنائی ندارند بایدبرای مقابله با قیمت های جاری دست نمود بدنبال عزل این وزرا گورسل اظهار داشت که آنها مدت سه ماه بار سنگینی را بدوش داشتند و اکنون احساس میشود که دیگران باید این بار را بدوش بکشند ، در کابینه سابق گورسل افرادتربیت شده و مجرب نبودند ، زیرا گورسل مانع فعالیت ماموریتی است که‌در احزاب دموکرات و یا جمهوری خواه عضویت داشته باشند . بدین جهت امید نمیرود که‌برای‌جانشینی وزرای برکنار شده افراد مجرب‌تری انتخاب شوند .

ژنرال گورسل مانند مردان نظامی دیگر ترکیه افتخار میکند که یك‌مرد سیاسی نیست . و تجربه سیاسی چیزیست که حقیقتا در دستگاه رهبری جدید ترکیه یافته نمی شود .

از نیوزویك

ورود کارشناسان کمونیست به‌کنگو

لئوپولدویل ـ ٤ سپتامبر ـ رویتر ـ امروز یك هیئت از چکسلواکیوارد لئوپولدویل شد تادرباره مسائل اقتصادی مربوط به کنگو و چگونگی کمك های لازم به این کشور مطالعاتی بعمل آورد . کمك کمونیستها به کنگو اکنون توسعه بیشتری پیدا میکند . تاکنون یکصد مستشار اقتصادی شوروی بایك گروه کامل هواپیماهای ایلیوشین روسی واردکنگو شده‌اند وهواپیماهای حامل آنان نیز در اختیار مقامات دولت کنگو قرار گرفته است .

شوروی می‌ترسد به‌جنك کشانده شود

بقیه از صفحه سوم

انقلاب را بعقب میاندازد و عناصر ضد کمونیست را پابرجا میسازد .

حمله به چپ روی

چینی ها همچنین معتقدند که سر انجام جنك اجتناب ناپذیر است و اگر اکنون باین مخاطره دست بزنند خطر آن نسبت بسالهای آینده کمتر است زیرا با وجود مسابقات سریع تسلیحاتی و تکمیل سلاح های جدید خطر جنك در آینده بیشتر خواهد شد . لذا بهتر آنست که هم اکنون دست بکار شد .

شورویها در جراید خود بدون‌آنکه چین را مخاطب سازند به چپ روی حمله میکنند .

پراودا ارگان مرکزی حزب‌کمونیست مینویسد «دگماتیست» ها (منظور چینی ها ست) کسانی هستند که به اصرار عقیده دارند نظریه خروشچف در مورد همزیستی صلح آمیز با جهان سرمایه داری جلوی پیشرفت انقلاب را میگیرد زیرا یکی از نتایج نظریه همزیستی اعطای کمك به کشورهای تازه استقلال یافته است .

پراودا مینویسد اتحاد شوروی به کشورهای عقب مانده کمك میکند و باین کمك نیز ادامه خواهد داد .

هرچه بدتر بهتر

کمونیستهای یوگسلاوی بنا بر تجربیات خود میگویند نزاع کنونی شوروی و چین نیز برسر مسئله‌اطاعت و عدم اطاعت است .

ادوارد کاردلج معاون رئیس‌جمهوری یوگسلاوی در بررسی مناقشه مسکو پکن اظهار نظر کرده است که پکن در واقع از برخی جهات قروتسکیست (پیروتروتسکی) شده است .

بنظر او چین کمونیست عقیده دارد که « هرچه بدتر بهتر» زیرا اعتقاد راسخ دارد که شرایط غیر قابل‌تحمل زندگی میتواند بانقلاب منجر گردد.

وی همچنین مینویسد نگرانی شوروی از اینجاست که ممکنست این یکدندگی و بیرحمی چین شوروی رابه طرف یك جنك اتمی بکشد و یا حد اقل کلیه قدرتهای کمونیستی جهان را دریك صف بدنبال خود ببرد .

گومولکا برضد روستائیان لهستان

ورشو ـ ٤ سپتامبر ـ ولادیسلاو گومولکا روز یکشنبه ازپارلمان آن‌کشور خواست که قوانینی برای مجازات روستائیان مخالف رژیم و روشهای سوسیالیستی کشاورزی وضع شود

وی که در مراسم جشن بزرگ‌خرمن در استادیوم هشتاد هزار نفری ورشو سخن میگفت از مقاومت روستائیان لهستان در برابر ایجاد مزارع اشتراکی انتقاد کرد .

وی گفت نباید در برابر این روحیه ارتجاعی روستائیان ملایمت پیشه کرد بلکه باید با خشونت آن را تغییر داد .

نخست وزیر لهستان گومولکا که دبیر اول حزب کارگران متحد(حزب کمونیست) میباشد اعلام کرد که‌هدف برنامه پنجساله افزایش ۲۵ در صد به تولید کشاورزی بوده ولی در اثر اخلال روستائیان فقط ۱۹ در صد افزایش عملی شده است .

خلاصهٔ اخبار

بوگوتا ـ (کلمبیا) اقتصاد دان‌های نیمکره غربی بمنظور طرح نقشه زندگی بهتر برای مردم فقیر ۲۰ ملت امریکای لاتین دوشنبه دربوگوتا اجتماع میکنند . این کنفرانس یك هفته پس از اختتام کنفرانس وزدای خارجه سازمان کشور های امریکائی تشکیل میشود . ناظران سیاسی می گویند اگر این کنفرانس با شکست روبرو گردد راه برای کمونیستم باز شده است .

***

توگیو ـ رادیو پکن خبر داد که سکوتوره رئیس جمهوری کشور گینه و یك هیئت نمایندگی آن کشور قرار است در روز دوشنبه ٥ سپتامبر (امروز) به پکن وارد شوند . رادیو پکن گزارش داد که آنها بنابدعوت لیوشائوچی برای بازدید به چین آمده اند .

***

شروپورت ـ امروز مقامات‌نیروی دریائی امریکا یکی از خلبانان نیروی دریائی را که یك هواپیمای دریائی چهار موتوره را دزدیده بود توقیف کردند . از قرار معلوم وی بدون توقف از سان دیگو واقع درکالیفرنیا مستقیما به شروپورت پرواز کرده است . خلبان مزبور که ۳٤ سال دارد دلیلی برای پرواز غیر مجاز خود ارائه نداد .

***

طنجه ـ دیشب سلطان محمدپنجم پادشاه مراکش اظهار داشت که بنظر وی ژنرال دوگل تنها شخصیتی است که میتواند مسئله الجزایر را حل کند . وی اضافه کرد که مزامیدوارم سرانجام رئیس جمهوری فرانسه راه حلی برای مسئله الجزایر پیداخواهد کرد .

***

جاکارتا ـ برای اولین بار در یك اجتماع اسلامی در جاکارتا مسئله انحلال حزب کمونیست اندونزی‌مطرح گردید . در جشن تولد پیامبر توسط ناطقین پیشنهاد شدکه حزب‌کمونیست در سراسر کشور اندونزی منحل گردد ویکی از آنها از طرف جمعیت گفت‌که ما حاضریم برای جهاد با کمونیستها به مقامات نظامی کشور یاری دهیم .

اجتماع مذکور را ناظرین بعنوان اخطار و اعلام خطری بدکتر سوکارنو تلقی کرده‌اند .

بلیط قرعه‌کشی جوائز دهگانه
قیمت یکصد ریال
مهرماه ۱۳۳۹

تمدید مدت مناقصه خرید مولد برق برای‌شهرداری‌امیرکلا

اداره کل امور شهرداری‌ها مدت تسلیم پیشنهاد مربوط به‌آگهی مناقصه شماره ۲ر۳۱۱۱٤ ـ را بمدت یکماه و باهمان شرایط تمدید مینماید بنا براین داوطلبان شرکت در مناقصه باید پیشنهادات خود را تا آخر وقت اداری روز شنبه ۲۳ مهر ماه ۳۹ تسلیم دفتر اداره کل امور شهرداریها بنمایند .

آ ـ ۲۱۸۷۲ اداره کل امور شهرداریها

برنامه امشب سینماهای

آسیا ـ حافظ

یك سوژه جالب، یك فیلم‌کمدی‌که بی‌اختیار همه را از شدت خنده بیتاب میکند

دسیکا و مستخدمه زیبا

دوبله بفارسی
باشرکت:
ویتوریو دسیکا
سیلواپینال
موکاروتنوتو
آنتونیوچیفاریللو

آ ـ ۲۱۸۸۰

وقتی با پان آمریکن پرواز میکنید خودرا بدست مجرب‌ترین خلبانان میسپارید

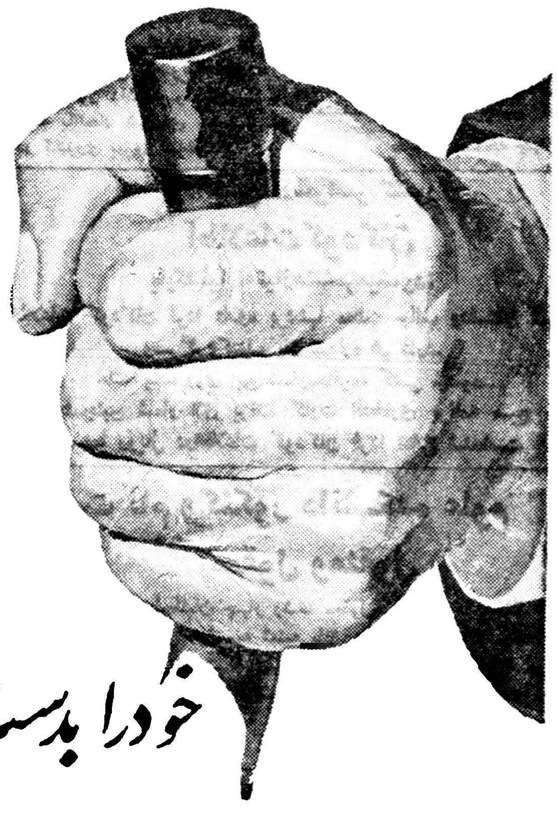

دسته‌هائیکه کلیپر«جت‌های پان‌آمریکن‌را هدایت میکنند باسایردسته‌ها بکدنیا اختلاف دارند و این اختلاف «تجربه» است .

دقت فرمائید : خلبانان جت‌های پان آمریکن به‌تنهائی بیش از تمام خطوط هواپیمائی دیگر مسافرین ماوراء دریاهارا به‌پرواز در آورده‌اند.. بیش از ۷۵۰۰۰۰ نفر مسافر .

درهریك ازپروازهای جت پان‌آمریکن این تجربه عالی‌وارزنده بچشم میخورد این تجربه ارزنده در پروازهای ساکت و آرام. دقت و مراقبتی که در تهیه غذاهای‌معروف پان آمریکن بعمل میآید.. وبدیرائی مهمانداران‌که با وجود آن شما خودرا کاملا درمنزل حس میکنید تمامیان است .

پان‌آمریکن از تمام شرکتهای دیگرپروازهای بیشتری رابنقاط‌بیشتری دراختیار شما میگذارد و این خود دلیلی است که شما نیز مجرب‌ترین شرکت هواپیمائی جهان را از آن خود بدانید

برای کسب اطلاعات و تهیه جا در پروازهای کلیپر جت‌که ٦٤ شهر بزرگ جهانرا درینج قاره بهم مربوط میکنند به آژانس مسافرتی خود یا پان‌آمریکن خیابان حافظ چهارراه‌کالج تلفن ۱۵۹۹۱ مراجعه فرمائید .

۹ علامت ثبت شده

PAN AM

پان آمریکن
مجرب ترین شرکت هواپیمائی جهان

-۱۵-

قدرت اخلاقی

سربازان سازمان ملل فقط وقتی حق تیراندازی دارند که در یك شرایط کاملا اضطراری قرار گرفته و جانشان واقعا در معرض خطر قرار گیرد . اقتدارات آنان بیشتر جنبه اخلاقی دارد و اساس آنرا تقاضای دولت‌های مختلف‌از شورای‌امنیت‌سازمان ملل متحد تشکیل می دهد . آنها می توانند به مهاجران کمك کنند و از آنان حفاظت بعمل آورند . آنها قادرند مراقبت ساختمانها و تاسیسات اساسی را بعهده گیرند . مداخله آنها فقط برای جلوگیری از نقض علنی حقوق انسانی است ، آنها نمی توانند جلوی اعمال قدرت سیاسی دولت را بگیرند ، اما قادرند تحت شرایط عادی که قانون مقرر می دارد حمایت دولت را ع‌هده دار شوند و بالاخره تمام این اقدامات بایستی بامشاوره دولت صورت پذیرد . تنها قدرت آنان در جنبه اخلاقی‌ماموریتشان است و فقط تهدیدی که می توانند بعمل آورند اینست که دست از ادامه خدمت خویش بر خواهند داشت . یك سیاست نظامی صحیح ، از آن نوع که در کنگو مورد احتیاج است ، نیازمند در اختیار داشتن‌سربازان ورزیده و با انضباط و همچنین وجود یك رهبری نظامی خشك و قاطع می باشد .

فریادهای خارق‌العاده

طبیعی‌است که‌این شرایط اضطراری بافریادهای خارق العاده و غیر قابل پیش‌بینی که با خود همراه آورد ، توجه بسیاری را جلب کرد . اما موضوع تجدید ساختمان کشور برای مدت بیشتری مطرح خواهد بود و سرو صدای زیادتری در اطراف خود براه خواهدانداخت. برای انجام این امر طرق عادی کمك فنی کنار گذارده شده وسازمان ملل متحد راههای معمولی خویش‌را باشرایطی‌که موجبات رضایت دولت کنگورا فراهم آورد ، منطبق ساخته است . بعنوان مثال می‌توان گفت بسیاری از سازمانها نظیر «سازمان بهداشت‌جهانی» و«دفتر بین‌المللی کار» که همواره مستقلا اقدام میکنند، در کنگو مساعی خود را از طریق سازمان ملل متحد تعقیب می نمایند .

در راس عملیات غیر نظامی یك سوئدی جوان ، آرام و بدون هیجان بنام آقای «اشتورلینر» قرار گرفته است .

او اکنون ۲۰۰کارشناس از ۱۴ کشور مختلف در اختیار دارد و بزودی کارمندان او به هزار نفر خواهد رسید .

«لینر» در راس یك گروه مشورتی قرار گرفته که از ۱۱ رئیس اداره تشکیل گردیده است .

آنها به‌دولت‌های مختلف معرفی نمیشوندبر دفاتر ادارات دولتی مشغول کار نمیگردند . فقط مشورت میکنندو درمواقع اضطراری نظریات ابتکاری عرضه مینمایند . آنها آنچه‌را که‌لازم است از آنسوی دریاها برسد باخود می‌آورند. درکنگو برنامه مقدماتی‌آنها حداقل‌سه ماه طول خواهد کشید واحتمال میرودکه سه‌ماه دیگرنیز تمدید شود.

وخیم‌ترین مسئله در کنگو بهداشت‌و تعلیم وتربیت است .از پزشکان بومی خبری نیست و ضعف عجیبی‌درسیستم کارمدارس‌متوسطه دیده میشود ۱۶۰۰ معلم بلژیکی کنگو را ترك گفته و ازاین‌کشور گریخته‌اند . حتی مسئله پیداکردن دانشجو برای دانشگاه‌های‌داخلی وآنچه که‌از طریق بورسهای خارجی عرضه میشود خالی ازاشکال نیست . بنظرمیرسد هرموضوعی به‌مسئله تعلیمات عمومی ارتباط‌پیدا میکند که‌اجرای برنامه‌ای برای آن وبدست آوردن نتایج قابل‌ملاحظه حداقل پنج‌سال طول‌خواهد کشید .برای تربیت بیست پزشك درکنگو لااقل بایستی پنج‌سال وقت‌داشت درهیچ‌زمینه‌ای ازاداره یك دستگاه ساده‌تایك سازمان پیش‌گیری ازامراض مسری نمیتوان عدم احتیاج به کمك خارجی را تصدیق کرد .در سراسر کشور یك هیئت متخصص فرودگاهها نمیتوان یافت از کارشناسان حمل ونقل خبری نیست‌وحتی قایقران ماهر برای عبورو مرور درورودخانه ها وجود ندارد .در تاسیسات آبیاری میدانند چه‌باید کرداما هرگز آنچه راکه میدانند بموقع‌اجرا نمیگذارند . فقط کارگران ورزیده ای برای تعمیرات راه‌آهن ،تاسیسات برق‌ووسائط نقلیه وجود دارد .

کدام قبیله؟

سازمان ملل‌متحد باید پس‌از مذاکره بابلژیکیها وانحلال‌بانك آنها، پیشقدم تاسیس بانك‌جدیدی‌در کنگو گردد. بطور خلاصه‌باید گفت هیچ‌نوع تخصص ومهارتی وجودندارد که‌در کنگو نسبت به‌اعمال آن احتیاج حس نشود . از طرف دیگر باید خشم ونفرتی را که‌اعضای عالیرتبه دولت‌کنگو نسبت به‌سازمان ملل‌دارند، وآنرا آشکار نمیسازند، مورد توجه قرار داد . بدیهی است که آنان اطلاعاتی از چگونگی سازمان ملل متحد ندارند.آنها نمیدانند این سازمان به‌کدام دسته ویاقبیله وابسته است اهمین احساس درمیان بلژیکیهائی که می‌بینندسازمان ملل نقشه‌های آنانرا اجرا نمیکند وتسلیم بازیهای آنان‌نمیشود نیزوجود دارد. ازاینرو بنظر نمیرسد که‌برای این‌سازمان جهانی امیدموفقیتی وجود داشته باشد . شکست سازمان ملل‌متحد برای کنگو ،وشاید برای دیگران ترائدی عظیمی ببار آورد .

(ازهفته نامه ایزرور چاپ‌لندن -ترجمه‌غلامحسین صالحیار)

ترکیه‌به «کمالیسم» بازمیگردد

■ زمامداران ترکیه درنظردارند دخالت دولت در امور اقتصادی را هرچه ممکنست ✱ توسعه دهند وبرای منافع محدودیت هائی قائل شوند .

■ مدت زمامداری رهبران نظامی درترکیه طولانی خواهد بود

آنکارا - آسوشیتد پرس - ٤ سپتامبر - فرمانروایان نظامی‌ترکیه مستقیما روش کمال آتاتورك را در نیل به سوسیالیسم دولتی در پیش گرفته اند .

افسران جوانی که رژیم عدنان مندرس را ساقط کردند اکنون نقشه ای تهیه نموده‌اند تا بموجب آن در اقتصاد ملی کشور تغییرات عمیقی بوجود آورند .

این تغییرات شامل اصلاحات ارضی، ایجادقوانین مالیاتی‌منصفانه - تر ،ملی کردن مراقبت های‌پزشکی، تساوی اجتماعی پیشرو، اتخاذ طرق جدیدی جهت سرمایه گذاری های دولتی میباشد .

هیچیك از این مسائل هنوز به صورت قانونی در نیامده ولی جزء نقشه ها ومقاصدی است که کمیته نظامی وحدت ملی در نظر دارد به موقع اجرا گذارد .

دخالت بیشتر

اخیرا یکی از اعضای این کمیته اظهار داشته که : «ما نمیخواهیم ترکیه یك کشور سوسیالیست‌شود بلکه مایلیم دولت دخالت بیشتری در امور اقتصادی داشته باشد » . در حالیکه طالب اصلاحات اجتماعی هستیم در نظر داریم برای سرمایه‌گذاریهای خصوصی نیز محل قابل توجهی قائل شویم » .

محدودیت منافع

بنظر میرسد که رهبران کنونی ترکیه تصمیم قاطع دارند که جزء برنامه های خود مسئله محدودیت منافع را حتما بگنجانند و عواید آنچه را که با سرمایه گذاریهای مقدماتی تولید میشود محدود کنند.

هدف عمده این محدودیت ها کسانی هستند که فعالیت های غیر قانونی دارند .

سرهنك «سامی کوچك» یکی از اعضای کمیته ۳۸ نفری وحدت‌ملی اظهار داشته که هدف اساسی ما باز گشت به اصولی است که در زمان آتاتورك اعمال میشده‌است‌این امر باز گشتن به «کمالیسم» شامل ملی کردن بانکداری ،تاسیس بانك هائی برای ترفیع سرمایه گذاری دولتی مدر نیزه کردن‌کشور تساوی اجتماعی و «اتاتیسم» یا دخالت مستقیم‌دولت‌دراقتصاد ملی‌میگردد.

ظرف دهسال

کمال سیاست اقتصادی خود رابا شدت‌و بیرحمی بموقع اجرامیگذارد و نتایج سیاست وی آن شد که کشوری که در شرائط فئودال بسر می برد ظرف دهسال بصورت یك کشور مدرن قرن بیستم در آمد .

یك استاد دانشگاه که برای تدوین قانون اساسی جدید فعالیت میکند اظهار داشته است که در امریکا سیستم تحولات اجتماعی کمال مطلوب‌استولی نبایدفراموش کرد که ما در ترکیه هستیم ۷۰ تا ۹۰ در صد مردم در کشور ما بیسوادند و ما اکنون در آستانه ورشکستگی ملی قرار گرفته ایم ما باید باین مسائل از مرکز ، یعنی از آنکارا نزدیك شویم

اخیرا ژنرال جمال گورسل‌اظهار داشته‌که انتخابات قبل ازموعد مقرر آغاز نخواهد شد حتی اگر در آن تاریخ هم انتخابات انجام شودباید انتظار داشت که حکومت نظامیان مدت مدیدی بر ترکیه ادامه یابد.

خروشچف در فنلاند حمام گرم گرفت!

اما حرارت این حمام نتوانست برودتی راکه نطق او در مجلس جشن تولد رئیس‌جمهور فنلاند ایجاد کرده بود برطرف کند!

هلسینکی - ۳ سپتامبر - آسوشیتد پرس - بر رغم حمام گرمی که نیمه شب گذشته خروشچف گرفت ، احساس می‌کند که مقارن ، پایان مسافرت او در فنلاند ، باد های سردی بر سرش وزدیدن گرفته است .

این یك رسم قدیمی فنلاندی است که میهمانان بااحترام بهمراه میزبان‌خودباید حمام‌گرمی بگیرند خروشچف ورئیس دولت فنلاندنیز چنین کردند . اما آتش این‌حمام گرم نتوانست برودتی را که از نطق خروشچف در مجلس‌جشن رئیس جمهوری ایجاد شده بود برطرف سازد . خروشچف در جشن تولد رئیس جمهوری صریحااظهار داشت که من میدانم عناصر معینی درفنلاند وجود دارند که در باره اتحاد شوروی بطرز دیگری فکر می کنند . نطق خروشچف آنقدر تند بود که وزارت خارجه فنلاند هنوز حاضر نشده است متن رسمی آنرا فاش کند . زیرا احتمال آن می رود که همسایگان شمالی این کشور بشدت آزرده خاطر شوند. خروشچف در نطق خود همسایگان فنلاند بخصوص نروژ ودانمارك را بشدت کوبیده است .

ملاقات بارئیس جمهوری

هلسینکی - ٤ سپتامبر - خبر- گزاری فرانسه- امروز رئیس‌جمهوری فنلاند با نیکیتا خروشچف نخست وزیر شوروی ملاقات کرد . و بدنبال آن مذاکرات مختصری بین‌خروشچف و وزیر امور خارجه فنلاند بعمل‌آمد

مذاکرات دولتین بر سر مسائل مورد علاقه دو کشور سپس درسفارت شوروی در فنلاند هم دنبال شد در این مذاکرات علاوه ازنخست وزیر و وزیر امور خارجه فنلاند وزیر بازرگانی آنکشور هم شرکت کرده بود گفته میشود علت اینکه مذاکرات خروشچف با رئیس جمهوری فنلاند بسیار مختصر بود ، این بود که شب پیش از مراجعت از تاتر ملی، ایندو مدت ٦ ساعت در تمام مسائل مورد علاقه دولتین و مسائل جهان دوبدو مذاکره کرده بودند .

دخالت خارج از برنامه

جراید امروز فنلاند صفحات اول خودرا به انتشار نکات مهم نطق خروشچف اختصاص داده بودند . خروشچف این سخنرانی را درمجلس میهمانی که بمناسبت روز تولدرئیس جمهور فنلاند در تئاتر ملی برگزار شده بود ایراد کرد تنها روزنامه محافظه کار «اوزی سواومسی» از هر گونه تفسیر خود داری کرده بود . این روزنامه سر مقاله خودرا اختصاص به انتقاد از«دخالت خارج‌از برنامه» رئیس دولت شوروی داده و می نویسد که تا آنجا که ما اطلاع داریم تاکنون دیده نشده بود که چنین اظهاراتی در مجلسی ایراد شود که مقصود از آن برگزاری جشن تولد رئیس دولت باشد ، خروشچف بممالك همسایه شمالی ما حمله کرده و از رهبران آن بدگوئی نموده است .

این اظهارات او باعث می شود که موقعیت کشور ما در کشور های جهان بخصوص کشور های‌همسایه پائین بیاید .

بیطرفی عاقلانه ترین سیاست است

وین- ٤ سپتامبر - خبر گزاری فرانسه - «راب» صدر اعظم‌اطریش طی نطقی که بمناسبت یاد بود کشته شدگان جنگ دوم ایراد کرد ، گفت ذکر اینکه در مرز شرقی شوروی در نیمه قرن بیستم «پرده آهنینی» وجود دارد ، مسخره و خجالت‌آور است وی سپس از لحن رهبران مجارستان درباره‌حوادث اخیر مرزی دو کشور انتقاد کرد . صدر اعظم اطریش از متلاشی شدن امپراطوری سابق اطریش اظهار تاسف کرد ولی افزود که این امر بدان معنا نیست که باید برای گذشته گریه کنیم.وی سپس از سیاست بیطرفی که اطریش پیش گرفته یاد کرده و گفت حقایق نشان میدهد که سیاست بیطرفی بهترین و عاقلانه ترین سیاست ها است .

انفجارهای پیاپی درشهرهای اردن

براثر انفجار بمب درشهر اورشلیم یك کارخانه باروت سازی متلاشی شد ملك حسین تقاضای تشکیل کنفرانس فوق‌العاده جامعه عرب را میکند و ممکن است بشورای امنیت نیز متوسل شود

عمان - رویتر -خبرگزاری‌فرانسه- ٤سپتامبر - امروز گزارش رسید که براثر انفجار بمبی در نیمه شب‌گذشته یك کارخانه باروت‌سازی در دهکده «شفات» واقع در شمال «اورشلیم» منهدم گردیده است .

کمیته مخصوصی برای رسیدگی باین حادثه تشکیل گردید.

امروز ملك حسین ضمن صدور پیامی از اظهارات همدردی مردم در حادثه قتل نخست‌وزیر تشکر کرد و خاطرنشان ساخت که تلاش دشمنان فقط باتحاد و اتفاق ملت افزوده است.

اکنون در سراسر شهر های عمان تظاهرات شدیدی علیه ناصر و رویه‌او جریان دارد .

امید به موفقیت حسونه

در نقاط مختلف شهراردن اکنون نیروهای تقویت شده ارتش و پلیس به‌مراقبت اشتغال دارند .

روزنامه مستقل «تایمز اورشلیم» در شماره امروز خود مینویسد دلائل موثقی به در دست است که بموجب آن می‌توان امیدوار بود عبدالخالق حسونه موفق به پیدا کردن راه حل صحیحی برای مجازات مسببین این جنایت گردد .

اعلامیه رسمی

درباره توقیف های جدیدی که اخیرا در عمان بعمل آمده امروز یك اعلامیه رسمی منتشر شد .

اعلامیه بجز ثبات سوء قصد ویا اسامی بازداشت شدگان اشاره‌نمیکند ولی تصریح میکند که دو تن از کارمندان نخست‌وزیری که بلافاصله بعداز انفجار بمب بسوریه فرارکرده‌اند مقصر اصلی می‌باشند .

سخنگوی دولت جدید عمان امروز اعلام کرد که کمیسیون ماموررسیدگی حتی از هتل محل اقامت این دو نفر که اکنون در دمشق می‌باشند اطلاع دارد .

سخنگوی نامبرده سپس گفت که هیچگونه اتهام رسمی نسبت بحکومت متحده عرب از طرف‌اردن وارد نشده است ولی فعالیت عبدالخالق حسونه دبیر کل جامعه عرب که بدنبال سفر به عمان عازم قاهره شده است دلیل فعالیت شدیدی است که اردن بوسیله جامعه عرب بعمل‌می‌آورد .

گفته میشود که ملك حسین از جامعه عرب تقاضا خواهد کرد جلسه فوق‌العاده‌ای باشرکت وزرای خارجه عرب تشکیل شود تا بشکایت‌اردن از جمهوری عربی که اکنون د ردست تهیه است رسیدگی کند اظهارعقیده میشود که اردن حتی بشورای امنیت هم متوسل خواهد شد .

یك سخنگوی مصری امروز در قاهره اظهارداشت که دو نفری که پلیس اردن مدعی است به سوریه فرار کرده‌اند در سوریه نمی‌باشند و بموازات آن رادیو ها و مطبوعات جمهوری متحده عرب تائید می‌کنند که سوء قصد مزاع‌مجالی از ناحیه جمهوری متحده عرب نبوده و یك موضوع کاملا داخلی‌وناشی‌از«سیاست ضد ملی ملك حسین ووزرای او است .»

بازگشت به بیروت

امروز درقاهره اعلام‌شد که‌عبدالخالق حسونه دبیر کل جامعه عرب بعد از چهار ساعت گفتگو با محمود فوزی وزیر امور خارجه جمهوری متحده‌عرب که زمینه اصلی آنرا اتهامات اخیر اردن نسبت به جمهوری عرب در قتل مزاع‌مجالی تشکیل میداد ،قاهره را بقصد بیروت ترك کرد .

محمود فوزی و حسونه دبیر کل جامعه عرب درباره مسائل روابط آتی اردن با جمهوری متحده عربی هم مذاکرات مفصلی بعمل آوردهاند و قرار است حسونه روی این موضوع پیشنهاد هائی به شورای جامعه عرب که اکنون در بیروت بکار مشغول است بدهد .

حذف نام مولوتف، مالنکف وگاگانویچ

هلسینکی -٤سپتامبر -خبرگزاری فرانسه -در دائرةالمعارف کوچك شوروی که‌اخیرا درمسکو منتشر شده‌است نامی ازمالنکف ،مولوتف و گاگانویچ اعضای گروه ضد حزبی بچشم نمیخورد باید خاطر نشان شود که‌اخیرا مولوتف بسمت نماینده شوروی در آژانس اتمی بین‌المللی منصوب گردیده‌است .

رژیم جمهوری فدرال ورژیم هیتلری

بن - ٤ سپتامبر - خبر گزاری فرانسه - یاد داشت اخیر شوروی بآلمان غربی در محافل سیاسی بن «خیلی تجاوز کارانه»تلقی شده‌است ناظران سیاسی بن اظهار عقیده می کنند که استعمال اصطلاحاتی ازقبیل «تلافی جویان‌هیتلری»و«میلیتاریسم» از خیال محض سرچشمه گرفته و اکنون دیگر کاملا کهنه شده است دولت شوروی اکنون باید فهمیده باشد رژیم جمهوری فدرال آلمانرا بهیچوجه نمیتوان با رژیم هیتلریها یکسان دانست .

حمله شدید بورقیبه بناصر

تونس - ٤سپتامبر -یونایتدپرس- پرزیدنت حبیب بورقیبه دولت مصر را بعلت انتقاداتی که از کشور های‌عربی، بخصوص تونس ،بعمل آورده بودمورد حمله قرار داد .

رئیس جمهوری تونس اظهارداشت: «این انتقادات از طرف عده‌ای بعمل می‌آید که در زیر ماسك متحدساختن اعراب دست باقدام میزنند.»

بورقیبه در مسجد «سیدی‌درکبا» واقع در شهر مقدس خیزران بمناسبت میلاد رسول‌اکرم حضور یافت‌اظهارات مزبور راایراد کرد .

وی گفت که در واقع مقامات‌قاهره بذر تفرقه وجدائی می‌پاشند . اقلیتی که در قاهره حکومت میکنند بیهوده میکوشند با تبلیغات دروغ توطئه‌هائی بملت ما و دیگر اعراب نسبت دهند اما آنها فقط موفق شده‌اند که خودرا از دیگراعراب جدا سازند .

فستیوال مولن روژ

امشب هالو

فرداشب بینوایان

کریستال امشب‌مردخاکستری‌پوش

کریستال فرداشب مارتی

فکر این‌خانم وتمام خانمهای خانه‌دار ایرانی این روز ها متوجه اجاقهای خوراك پزی لعابی ریالکو است. **اجاق** سه فتیله لعابی ریالکو **مدل سال ۱۳۳۹** بامارك و بسته‌بندی جدیدی در دونوع ببازار آمده است. موقع خرید بمارك ریالکو **قابلمه نشان** وبسته بندی جدید آن توجه کنید. **اجاق قابلمه نشان ریالکو مدل ۱۳۳۹** ازجنس مشابه خارجی بهتر ومحکمتر وزیباتر ولی ارزان‌تراست. در شهرستانها برای فروشندگانی که معرف معتبر یاضمانت نامه بانکی داشته باشند اجاق فرستاده میشود. نمایشگاه میدان‌کاخ خیابان تخت جمشید. آ-۲۱۸۰۰

قابل توجه شرکت های ساختمانی وصاحبان معادن

یک اختراع کاملا نوین

کمپرسور متحرک دوچکشه انگلیسی «هایماتیک»

مجهز به

«موتور فولکس واگن»

بدون احتیاج به منبع هوا وارد شد

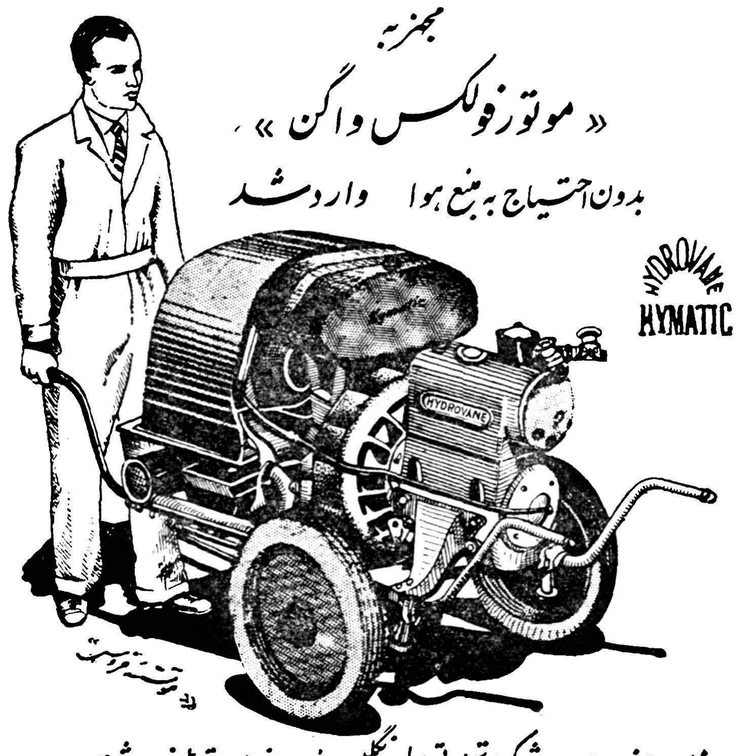

نماینده انحصاری: شرکت تجارتی ایران و انگلیس. خیابان فردوسی مقابل خیابان ثبت

شماره ۵۶۶-۵۶۴ - تلفن ۳۰۲۷۴۱ - ۳۴۷۲۸

آ-۲۱۸۳۲

۳ـ بیلان هشت سال زمامداری ایزنهاور

امریکا در پی تغییرات انقلابی

● بامرگ دالس و شرمن آدامس ایزنهاور بهترین مشاوران خودرا از دست داد
● در زمینه مسائل موشکی امریکا ازلحاظ «تکامل‌فن» وشوروی ازنظر «قدرت» بریکدیگر برتری دارند

مقالات وگزارشهای خارجی

این یك نقطه تحول دیگر بود زیرا هم در زمینه موشکهای دور پرواز و هم در مورد بمب افکن هـــای سنگین شوروی امریکا را پشت‌سر گذاشته بود . مطلعین از همانوقت اظهار عقیده میکردند که امریکا اولین دولتی نخواهد بود که موفق بساختن و پرتاب ماه مصنوعی بشود. قریب سه سال از روز تاریخی ۵ اکتبر ۱۹۵۷ گذشت . در آنروز برای اولین بار بشر توانست بـــه آسمان دست یازی کند .

در ۳۱ژانویه امریکاهم اولین‌موشك خود را پرتاب کرد . از آنزمان تاکنون ۲۸ موشك بسوی فضای لایتناهی پرتاب شده که ۲۲دستگاه متعلق به امریکا و ۶ دستگاه دیگر از آن شوروی بود .

۱۳ موشك امریکا اکنون بگردش در فضا ادامه میدهد که ۱۱ تای آن بدور زمین و ۲ دستگاه دیگـر بدور خورشید میچرخد . و ۷ دستگاه از آنها که مجهز به‌باطری آفتابی هستند هنوز خیلی فعالنـــد واز آنجمله «تیروس» می باشد که عکس های تلویزیونی ارسال مـی کند و یکی دیگر «پیشتاز» است که اطلاعات جوی مخابره میکند .

در مقابل آن شوروی تنها دوموشك در فضا دارد که یکی در مدار خورشید و دیگری در مدار زمین بگردش خودادامه‌میدهند وبرعکس موشکهای امریکا هر دو خاموش می باشند . از طرف دیگر روسها یك موشك در ماه فرود آوردهاند که امریکائیها با وجود تلاش فراوان موفق نشده‌اند و روسها از این جهت رکورد فضارا از لحاظ وزن عظیم موشك (چهار تن ونیم) در اختیار دارند . در مقام مقایسه باید گفت که شوروی از لحاظ «قدرت» موشك و امریکا از جهت «تکامل فنی» موشك خودبیکدیگر برتری دارند . ولی ناکامیهای امریکا را در این مورد نمیتـوان بمثابه شکست تلقی کرد .

صلح تب آلود

در زمینه های سیاسی و نظـامی مقایسه کمی مشکل است . اولین سال بعد از «سال اسپوتنیکها» یعنی ۱۹۵۸ سال بحران بود .

اوضاع آسیا متلاطم و بدنبال اخطار های خروشچف کابوس جنك برسر برلن سایه افکنده بود . سال بعد، ۱۹۵۹ را سال صلح و آرامش باید نامید . در این سال اقداماتی بعمل آمد که مردم دنیارا ببرقراری صلح پایدار و رفع خطر جنك ـ لااقل برای مدت طولانی ـ امیدوار کرد. سال بعد ـ امسال ۱۹۶۰ ـ یکسال پر درد سر است و هر آن میتوان انتظار داشت که جنك (حتی بین چین وشوروی) شروع شود، واکنون گفتن اینکه سرنوشت صلح تب آلود ما را تغییر و دگر گونی توازن نیروی دو دولت بزرك تعیین خواهد کرد کمی مشکل مینماید. ولی در هر حال قدر مسلم آنست که خروشچف در موقعیت بسیار حساسی قرار گرفته و خود رامانند کسی نشان میدهد که برای او دیگر مسئله برتری مطرح نیست. اکنون بنظر او اگر صلحی در جهان حکمفرما شود خواهدتوانست با استفاده از برتری رژیم خود ، سرمایه داری را مدفون کند و اگر جنك باشد در یك چشم بهم زدن بانپنجه آهنین خود تکلیف طرف را روشن خواهد کرد .

آمریکا بنوبه خود مدعی است که هنوز دارای برتری نظامی است وطبعا ناچار است که از اصل عدم تغییر تعادل قوا در دو دوره تصدی آیزنهاور پشتیبانی کند ولی‌مسلما آیزنهاور کشور خود را آنچنان که تحویل گرفته بود ، و اگذار نمیکند زیرا قدرت یك ملت تنهادر مقام مقایسه با ملل دیگر معلوم میشود . از طرف دیگر نمیتوان از توسعه روز افزون تولیدات وتکمیل تسلیحات ونیز از ترقیات علمی و فنی شوروی که زائیده استعداد بی نظیر ملت شوروی است جلوگیری کرد . ولی میتوان آمریکارا وادار به فعالیت عظیم و خلاقه کرد و از سرزنش او بجهت عقب ماندگی سالهای اخیر خودداری نمود .

مرد ناشایسته

و«آیك» از خود دفاع خواهدکرد زیرا او مدعی است که تا آنجاکه قدرت داشته بکشورخودشرافتمندانه خدمت کرده است .دو سال‌اخیر نسبت به پنجسال ما قبل خود برای آیزنهاور باز هم بیشتر ناگواربود. در آخرین روز های ۱۹۵۷ فشار خون‌او شدت یافت سال بعدبهترین همکار او «شرمان آدامس» درگذشت .بدنبال‌آن مرك‌دالس‌پیش آمد بدینترتیب آیزنهاور بهترین مشاور و دوست نزدیك خود را از دست داد . بامرك دالس‌وی تمام مسئولیت ها را مستقیما بعهده‌گرفت ولی تنهائی او طبعا باعث شمیشد که وی را تحت تاثیر همکاران خود قرار دهد . **ولی با بررسی جمیع جهات ـ همانطور که گذشت زمان هم بوضوح تمام روشن خواهد ساخت ـ باید گواهی داد که این شخص در هر دو دوره زمامداری خود ، مرد شایسته ای که قادر به مقابله با مسائل حاد این عصرباشد نبود** . او در حالیکه گذشته‌افتخار‌آمیزی‌پشت‌سر گذاشته‌بود، افق آینده پرهیاهوئیرا باز کرد ، دو تن کسانی که برای جانشینی او فعالیت‌میکنند باین حقیقت بطور دربست واقفندو پشت سر آنها ملت آمریکامصرانه در جستجوی آنستکه یك تغییرات انقلابی در تمام شئون کشور بعمل آید تاآنچه را که خوشبینیهای «قهرمان» در طی ۸ سال زمامداری خود از دست او گرفته بود ، باو بازگرداند ، و همین مسئله است که‌به انتخابات آینده امریکااهمیت فوق العاده ای می‌بخشد .

پاری ماچ

سومالی، کشور پنج‌ستاره

ماجرای ملت مسلمانی‌که پنج قطعه شده بود ودوباره اتحاد واستقلال خودرا باز یافت

در نزدیکی باب‌المندب در افریقا، جمهوری تازه ای بنام جمهـوری سومالی تشکیل شد .

تشکیل این جمهوری هم‌داستانی دارد ، زیرا تشکیل آن در دو مرحله انجام گرفت . روز ۲۶ ژوئن گذشته دولت انگلستان به سومالی انگلیـ س استقلال داد. سومالی هم بلا فاصله اتحاد خود را با سومالی ایتالیابرهم زدودر روزاول ژوئیه تشکیل‌جمهوری سومالی اعلام گردید و هفدمین دولت بین دول مستقل افریقا موجودیت خود را بدست آورد بدنبال آن‌پرچم های انگلستان وایتالیا از سراسر این کشور برچیده شد و پرچم جمهوری سومالی که در وسط آن پنج ستاره بچشم میخورد باهتزاز درآمد .

این پنج ستاره هم داستان جالب وشنیدنی دارد .

مردم سومالی میگویند که هریك‌از این ستاره ها نشانه یك ایالت از پنج ایالت سومالی است این پنج ایالت قبلا یك کشور را تشکیل می دادند ولی هنگامیکه تسلط خارجی بر این کشور شروع شد به پنج‌قسمت تقسیم گردید .

این پنج قسمت عبارتنداز سومال ایتالیا و سومال انگلستان که اخیرا باهمدیگر متحد شده اند و هسته جمهوری کامل سومالی را بوجود آوردند . قسمت سوم سومالی فرانسه است که هنوز تحت نفوذ فرانسه میباشد . چهارمین قسمت منطقه «اوگادین» نام دارد و ضمنا سومالی حبشه نامیده میشود .

انگلستان در اواخر قرن نوزدهم این منطقه را از سومالی جدا کرد و در مقابل کمکی که نیروهای حبشه درفرونشاندن شورش«مهدیه» در شمال سودان به انگلستان کرده بودند بعنوان هدیه به حبشه داد.

منطقه پنجم هم منطقه ایست که انگلستان با توافق ایتالیا از سومالی جدا ساخت وضمیمه کینه کرد.

مذهب مردم سومالی

اکثریت مردم جمهوری جدید سومالی مسلمان هستند و بمقاید مذهبی خود ایمان راسخی دارند

ضمنا اغلب مردم سومالی افتخار میکنند که از نسلهای مسلمان و بخصوص نسل خاندان پیغمبر هستند مردم این کشور اغلب بزبان عربی تکلم میکنند و در مدارس هم عربی میخوانند .

همانطور که گفته شد استقلال سومالی تاریخچه ای دارد .

اولین مرتبه ، پس از جنك بین‌المللی اخیر بود ، که مسئله اتحاد سومالی بزرگ مطرح شد و برای این منظور یك کنفرانس چهار جانبه از امریکا و انگلستان وفرانسه و شوروی تشکیل شد تا املاك ایتالیا از جمله سومالی را تصفیه نمایند. دراین کنفرانسها مسئله اتحادسومالی بزرگ پیشنهاد شد ولی کنفرانس آنرا رد کردو تصمیم‌گرفت ، که فقط در باره سومالی ایتالیـا مذاکره ورسیدگی کند. تسلط ایتالیا بر سومالی از ۷۲ سال پیش شروع شد . در آنموقع میان سلطان‌زنگبار و ایتالیا قرار دادی منعقد گردید وبموجب آن سلطان زنگبار استفاده از بنادر آن سامان را به کمپانیهای «فیلوناردی» و «بنادر» ایتالیائـی اجاره داد .

دهسال بعد سلطان زنگبار احتیاج مبرم بپول پیدا کرد و ناچار بنادر مزبور را بمبلغ ۱۴۴ هزار لیره به ایتالیا فروخت و ازآن تاریخ تسلط ایتالیا بر سومالی شروع شد .

ولی باتمام این احوال مردم هر پنج منطقه ایمان کامل به اتحاد بین هرپنج قسمت سومالی‌دارند .

برای این منظور در هر یك از قسمتهای پنجگانه سومالی حزب یا دسته ای تشکیل شد و خواهان‌اتحاد کامل سومالی گردید. مثلا درسومالی فرانسه حزب اتحاد دمکرات و در سومالی انگلیس حزب همبستگی ملی ودر سومالی ایتالیا حزب وحدت جوانان این هدف رادنبال کردند . انگلستان بشرط اینکه این اتحاد فقط بین قسمت ایتالیائی‌و انگلیسی‌صورت گیرد با اتحاد سومالی موافقت نموده ولی هنوز فرانسه با اتحاد سومالی موافقت نکرده است .

۳ـ اختلاف چین وشوروی

اختلاف برسر «کمون‌ها»

بین پکن ومسکو برسر مسائل اقتصادی ویابمب اتمی اختلافی وجود ندارد
اختلافات دوحزب کمونیست کاملا جنبه‌اختلافات‌عقیدتی وتئوریك دارد

همانطور که دیدیم در نوامبـر ۱۹۵۷ کنفرانس احزاب کمونیستی که برای شرکت در چهلمین سال انقلاب اکتبر در مسکو تشکیل‌شده بود خروشچف و سیاست او و همچنین نقش رهبری شوروی را در راس اردوگاه سوسیالیستی تایید کرد .

سه سال پس از آن فعالین حـزب کمونیست شوروی که در سراسر این کشور جلسات محرمانه تشکیل داده‌بودند «مشکلات داخلی»اردوگاه سوسیالیسم را مطرح ساختند .

این مشکلات‌در اولژوئن گذشته در شورای جهانی‌فدراسیون‌سندیکا ها در پکن و پانزده روز بعد در کنگره حزب کمونیست رومانی در بخارست منعکس گردید . در این کنگره ظاهرا شورویها و چینی ها یکدیگر را بشدت‌بباد انتقادگرفتند پس از آن بتدریج روزنامه هـــای شوروی با کنایه و اشاره حمـــلات شدیدی علیه رژیم پکن آغاز کردند و مجلهرسمی دولتی«چین وشوروی» در اواسط ماه ژوئن تعطیل شد و کارشناسان روسی دسته دسته به تخلیه خاك چین کمونیست شروع کردند .

قطع روابط

برخی از ناظران‌سیاسی‌مخصوصا یوگوسلاویها عقیده‌دارند که‌اکنون روابط «حزبی» بین مسکو و پکن کاملا قطع شده است . اکنون باید دید که چه اتفاقی بین دو کشور واقع شده و آیا بحران بزرگی روی داده‌است؟ و بطور کلی منشاء اصلی این اختلافات چیست ؟

این نکته روشن است که بین‌مسکو و پکن هیچگونه‌اختلاف‌ارضی وجود ندارد . پکن اکنون دوران عزاداری خود را نسبت بمغولستان خارجی که از ۳۰ سال پیش بصورت تحـــت الحمایه شوروی درآمده به پایان رسانیده است .

مسکو نیز بنوبه خود از سال۱۹۵۴ یا بعبارت دیگر پس‌از مرك استالین از پایگاه پرت آرتور چشم پوشیده است .

در زمینه اقتصادی شوروی در همان وقت از سهامی که در شرکت های مختلط چین و شوروی مخصوصـا شرکت های راه آهن داشت صرف نظر نمود.شوروی‌اکنون صدی‌چهل از صادرات ساز و برك خود را با بهای نازلتر از قیمت جهانی به چین کمونیست اختصاص داده است .

بهر صورت در زمینه اقتصادی نیز تصور نمی رود اختلاف شدیدی بین دو کشور وجود داشته باشد .اکنون بیش‌از هر وقت‌دیگر مدرنیزه‌کردن چین بشوروی بستگی دارد و تامدتی نیز وضع بهمین قرار خواهد بود . اما مسئله بمب اتمی . چینی هـــا تصمیم گرفته‌اند بهر نحو شده‌باین اسلحه دست یابند. «لیویالو»فرمانده عالی نیروی هوائی چین در شماره۲۳ مه ۱۹۵۸ در روزنامه «ارتش خلق چین» نوشته بود که طبقه کارگر و دانشمندان چین در آینده نزدیك خواهند توانست جدید ترین نوع هواپیما و بمب اتمی بسازند در آن هنگام ممکن است تحول بزرگی در مناسبات بین المللی بوجود آید » این مسئله که چینی ها «میتوانند» بمب اتمی تهیه کنند یك امرقطعی است . «اسرار ساختمان» این بمب را چینی ها میدانند . عدم زیادی از کارشناسان اتمی چین که سابقادر امریکا اشتهار زیادی بدست‌آورده بودند اکنون در چین کمونیست‌بسر می برند .

در حال حاضر هیچگونه دلیلی در دست نیست که پکن از شوروی درخواست بمب اتمی کرده باشد و مسکو از دادن آن به چینی هـا خودداری نموده باشد . اما ظاهـرا خروشچف دادن سلاحهای مخرب‌را به متفقین چینی خود دور از احتیاط میداند .

مجادله «ایدئولوژیکی» در اختلافات بین پکن و مسکو بیشتر جلب نظر میکند . باید گفت‌در اصول‌اختلافی بین شوروی و چین وجود ندارد . در پکن نیز مانند مسکو عقیده عمومی بر این است که دنیا به دو بلوك متمایز تقسیم شده است . دیر یا زود سرمایه داری باید جای خودرا به سوسیالیسم واگذار کند و این امر برای مدت نامعلومی به درد و رنج بشریت پایان خواهد داد .

Le Monde

معذلك در دو نکته ایدئولوژیکی مجادلاتی بین دو طرف وجود دارد

روز ۲۹ اوت ۱۹۵۸ هنگامیکه نظریه «جهش بزرك بجلو» موضوع روز بود دفترسیاسی حزب کمونیست از پیدایش ناگهانی «کمون» ها در نقاط مختلف سرزمین ملی‌استقبال کرد . با ایجاد کمونها زنها که‌از امور خانه داری رهائی یافته بودند می توانستند فعالیت خودرا وقـف تولید کنند . چندهفته‌پس‌ازگشایش این کمونها صدی‌نودو نه‌روستائیان در این واحد های اشتراکی جمـع شدند . در این وقت تصمیم گرفته شد که دامنه کمونها بشهر ها نیز توسعه داده شود. باین ترتیبمسران چین کمونیست ادعا کردند کـــه توانسته‌اند بسرعت اختلاف بین کار دستی و کار فکری را از بین ببرند شك نیست که این وقوم بزرك و مخصوصاسر و صدائی که دراطراف آن براه‌افتاد درمسکو بسیارنامربوط تلقی شد و حتی خروشچف‌به‌سناتور همفری اظهار داشت که تشکیـــل «کمونها» یك عمل «ارتجاعی» است . رئیس دولت شوروی در گزارش خود به بیست و یکمین کنگره حزب کمونیست شوروی (۲۷ ژانویه ۱۹۵۹) درباره امکان ناپذیربودن «از بین بردن مراحل سوسیالیستی» سخن گفت .

سپیدی وسیاهی ازنخستین روزهای آفرینش درنبرد وستیزه بودند.
پنجه سپید مظهر سپیدی‌وپاکی‌وپنجه سیاه مظهر پلیدی وناپاکی‌است لیکن سرانجام سپیدی برسیاهی وپنجه سپید برپنجه سیاه پیروز میشود.

شاه پسند از این ماجرا پرده برمیدارد

آ ـ ۲۱۸۲۶

آ ـ ۲۱۷۹۶

انتقاد

از خوشبین

خروج ممنوع!

گاهی در این مملکت تصمیماتی میگیرند که با هیچ منطقی نمیخواند. گرفتن ۵هزار تومان‌ودیعه ازمسافرینی که بخواهند از مملکت خارج شوند یکی از این تصمیمات است .

چندی پیش هیات وزیران تصویب‌نامه‌ای صادر کرد که بموجب آن هرکس بخواهد از مملکت خارج‌شود باید ۵ هزار تومان بعنوان ودیعه نزد دولت بسپارد و بعد از مراجعت آنرا پس بگیرد .تاکنون‌ازهرمسافری که تقاضای صدور گذرنامه میکردسه هزار ریال بعنوان کمک بمسلولین و دستگاههای خیریه‌میگرفتند و البته اخذ چنین پولی چندان مورد ایراد نیست . زیرا کسیکه بخواهد بخارج مسافرت کند در هر حال میتواند سه هزار ریال بموسسات خیریه بدهد ولی تصمیم اخیر هیات وزیران در بارهٔ لزوم سپردن ۵ هزار تومان ودیعه بهیچوجه معقول نمیباشد .

ظاهرا علت اتخاذ این تصمیم اینستکه نگذارند افرادیکه توانائی مالی کافی ندارند از مرز خارج‌شوند چون اینگونه افراد پس از دریافت گذرنامه و خروج از کشور . درخارج بعد از مدت کوتاهی پولشان تمام می شود و آنوقت مزاحم اوقات ماموربن سفارتخانه‌های کشور میگردند و از آنها تقاضای کمک مینمایند !

اولا اصل این تصمیم نادرست‌و حتی برخلاف قانون است . مطابق قانون ورود و خروج اشخاص از مملکت پس از صدور گذرنامه آزاد است در حالیکه الزام افراد بسپردن ودیعه در حقیقت «تحدید» این‌حق مردم میباشد زیرا همه مردم تمکن مالی ندارند وبرعکس اکثریت‌مردم پولی بیش از احتیاجات روز مره در اختیار ندارند و بنابر این الزام‌آنها بسپردن ۵ هزار تومان ودیعه درحقیقت سلب حق مسافرت بخارج از اکثریت مردم میباشد .

ثانیا مردمیکه بخواهند بخارج از کشور مسافرت کنند هرگز بمنظور گردش و تفریح و یا عیاشی نمیباشد مردم عادی یعنی اکثریت مردم اگر مجبور شوند تقاضای صدور گذرنامه کنند حتما دردی دارند . مثلا یك خانواده فقیر مریضی دارد که مرض او درایران غیر قابل معالجه تشخیص داده شده . این خانواده بافروش دار وندار خود ومقداری قرض سعی میکند مریض خودرا برای معالجه مثلا بفرانسه یا آلمان بفرستد اگر قرار باشد چنین خانواده فقیری پنج هزار تومان هم بعنوان ودیعه بصندوق‌دولت بریزد دیگر قادر نخواهد بود مریض خودرا درخارج معالجه کند یعنی در حقیقت مریض این خانواده محکوم است در ایران بماند و بمیرد و این یکی از عواقب سوء تصویبنامه‌دولت میباشد .

ثالثا تصویبنامه دولت‌بضرر یکعده معصل است که با دست وبا کردن مبلغی برای ادامهٔ تحصیل میخواهند از مملکت خارج شوند وبا استفاده از امکانات خارج و کارکردن‌و غیره در آنجا ادامهٔ تحصیل بدهند البته ممکن است گفته شود که‌خروج محصلین از مملکت مفید نیست ولی این حرف زمانی صحیح خواهد بود که امکان ادامه تحصیل برای کلیه جوانانیکه مایل بادامه تحصیل می باشند در داخل مملکت فراهم‌باشد.

رابعا اگر غرض اینستکه ازخروج زائرین کم پول وکسانیکه قصدزیارت اماکن مقدسه و شهرهای مذهبی را دارند ولی پول کافی ندارند و در آنجا سرگردان میمانند چه‌بهتر که‌تصویب‌نامه هیات وزیران فقط محدود بهمین زائرین باشد نه کلیه اتباع کشورکه تقاضای صدور گذرنامه میکنند .

اگر دراین تصمیم تجدید نظر بعمل نیاید جز اغنیا وافراد پولدار که غالبا برای خوشگذرانی ازکشور خارج میشوند افراد معمولی یعنی اکثریت مردم از حق مسافرت بخارج محروم خواهند شد .

همانطور که گفتیم ،صویبنامه موجب محروم شدن اکثریت مردم از یك حق عمومی خواهد بود در حالیکه‌هیچ تصویبنامه‌ای نمیتواند حقی راکه‌قانون بمردم داده‌است از آنها سلب کند.

چقدر بجا و مناسب خواهدبود که بجای مطالبه سپرده از همه مردم‌اولا چنین مبلغی را فقط از کسانی‌مطالبه کنند که استحقاق خروج از کشور را ندارند ثانیا ودیعه افراد متمکن‌که برای تفریح وخوشگذرانی مسافرت میکنند بنفع دولت ویا موسسات‌خیریه بارضایت خود آنها کنار گذارده‌شود

خلاصه اگر این تصویبنامه لغو نشود مثل اینستکه باکثریت مردم گفته میشود خروج شما ازکشورممنوع است !

گفتگوی خوانندگان

جریده شریفه اطلاعات

عطف بشرح مندرج در شماره ۱۰۲۹۰-۳و۶و۳۹ آن روزنامه تحت عنوان (بیمار مفلوج)

خواهشمند است دستور فرمایند تعیین نمایند بیمار منظور درکدام بیمارستان بستری است و یا اینکه کسان بیمار با در دست داشتن‌گواهی پزشکان معالج باین اداره یا اداره کل معاونت عمومی وزارت بهداری مراجعه نمایند تا رسیدگی و اقدام گردد .

ازطرف مدیر کل روابط اجتماعی‌ـ دکتر ناوی

رفتگر کم است

آقای داریوش مخامنش از گرگان می‌نویسد شهرداری گرگان برای تنظیف شهر مخصوصا کوچه‌هاتوجهی ندارد و بقدر کافی رفتگر نمیگمارد تا ساکنین محل زباله ها را بوسیله او بخارج شهر برسانند و متاسفانه آنچه از زباله‌ها هم خارج میشود در نزدیکی شهر انباشته میکنند که حشرات‌مولد از آنها بشهر هجوم بیاورند شایسته است بتعدادرفتگران افزوده و محل زباله‌ها راحداقل به یك فرسخی شهر منتقل سازند .

تیر برق خم شده

آقای فلکی مینویسد یکی‌از تیرهای برق درکوچه جعفری منشعب ازخیابان خانی‌آباد خم‌شده وهرآن خطر سقوط دارد به پست مربوطه‌و بنگاه‌برق‌مکرر اطلاع‌داده شده تاحال که یکهفته‌میگذرد اقدام نشده است پس‌از آنکه‌خساراتی بار آورد بپاداشتن‌آن چه فایده دارد؟

اهل محل

آقای عبدالواحد امیری مینویسد چنانچه کاندیدای هر شهرستان از اشخاص مقیم همان حوزه انتخاب شوند با اطلاعی که اهل محل از سابقه کار او دارند و نماینده منتخب نیز بروحیه مردم شهرستان خود و احتیاجاتشان اطلاع کامل‌دارد از بسیاری نارضایتی از کاندیدا ها جلوگیری خواهد نمود .

شستشوی گوش

آقای احمد امنی مینویسد ساعت یازده روز سه‌شنبه برای شستشوی گوش به بخش گوش وحلق وبینی بیمارستان امیر اعلم مراجعه کردم باآنکه اعضاء قسمت مزبور حاضر و بصرف بستنی مشغول بودند بعلت اینکه آخروقت است مرا نپذیرفتند و باآنکه جهت معاینه استخدام ضرورت‌بود در آنروز این شستشو بعمل آید هیچیك این تقاضا را نپذیرفتند.

جاده امامزاده قاسم

بانو علویه سادات لاریجانی می‌نویسد چندی قبل بیش از پنجاه‌نفر ساکن جاده امامزاده قاسم از ریاست محترم راهنمائی ورانندگی تقاضا کردند یا عبور اتوبوسها رااز خیابان سی‌متری خاکی قدغن کند یا اسفالت نمایند وبرای جلوگیری از گردوخاك که زندگی را بر ساکنین حرام‌نموده دستور دهند جاده خاکی را آب‌پاشی کنند متاسفانه هیچیك ازاین‌تقاضاها مورد قبول واقع نشد کمافی‌السابق اتائیه مازیر خاك مدفون واطفالمان از هوای آلوده بخاك باید استنشاق کنند.

خیابان شهاب‌الدوله

آقای غلامعلی ابراهیمی پیشنهادمی نماید ، نظر بخدمات شایسته‌ای که مرحوم سناتور شمس ملك آراء (شهاب‌الدوله) در راه مشروطیت‌ایران انجام داده و بمنظور ابقاء نام‌آنمرحوم خیابان خانی آباد که مقابل منزل مشارالیه است بنام (خیابان شهاب‌الدوله) نامگذاری شود .

احکام ترفیع واضافات

اداره اطلاعات و آمار وزارت‌پست وتلگراف و تلفن در خصوص‌شرحیکه در شماره مورخ ۲۴ مرداد ماه‌راجع بصدور احکام ترفیع کارمندان درج شده اعلام میدارد . بطوریکه ازاداره مربوطه اطلاع میدهند برای تامین اعتبار مابه‌التفاوت ترفیع واضافات کارمندان اقداماتی در جریان است که پس از حصول نتیجه نسبت بصدور احکام آنان اقدام خواهد شد .

دبیرستان دخترانه

از بوکان مینویسند بعلت دایر نبودن دبیرستان دخترانه در این بخش دوشیزگانیکه از کلاس ششم‌ابتدائی فارغ التحصیل میشوند ناچاربایدترك تحصیل کنند و متاسفانه تاکنون تقاضاهای مکرراهالی هم‌بفرهنك‌استان ترتیب اثرنداده.حتی برای‌محصلین کلاس ششم نیز وسایل کافی‌موجود نیست تقاضا میشود با تاسیس دو کلاس در دبیرستان دخترانه موجبات رضایت عده زیادی از دختران‌محصل را که مادران فردا هستند فراهم‌آورند

روکار ساختمان

یکی از خوانندگان مینویسد ساختمان زیادی درجبهه خیابانها دیده میشود که روکار آنها ناتمام مانده بمنظره خیابان صورت‌زننده‌ای میدهد شایسته است شهرداری با تعیین جائزه و یا تهدید صاحبان‌آنها راوادار به تکمیل روکار بنای خود نماید تااز این صورت بیرون آیند

از اینجا و آنجا

موزه شکم گاوان

در شهر ـ هارلم ـ کشور هلند (این‌هارلم ـ غیر از محله معروف سیاهان شهر نیویورك است) موزه‌ای وجود دارد که در دنیا منحصر بفرد است .

این موزه مخصوص اشیاء متفرقه‌ای است که در سلاخ خانه شهر از دل گاو یا گوسفند پیدا شده و عبارت است از مقدار زیادی ساعت مچی ، ساعت جیبی ، کلید ،میخ ،انگشتر، وبعضی چیزهای دیگر .

از همه عجیب‌تر اینکه یك‌ساعت شماته‌دار کوچك نیز دوسه سال قبل از دل یك گاو درآمده که درویترین جداگانه‌ای در آن موزه نگاهداری میشود .

جریحه‌دار شده و هر شوهری باید عواطف همسر خود را محترم بشمارد حکم طلاق صادر میگردد تا آقای ـ لورانی ـ اگر توانست برود از میان آرتیستها همسری برای خودش‌انتخاب کند و قدر همسر سابق خودرا بداند .

دستکش درخشنده رانندگان

در کشور فرانسه ، دستکش درخشان فسفری را که مدتی قبل اختراع شده بود تکمیل کرده‌اند که بمقدار فراوان برای فروش آماده‌شده است .

این دستکش مخصوص رانندگان است که در موقع شب وقتی دست خود را برای توجه رانندگان پشت سرشان بمنظور توقف اتومبیل ازدر ماشین بیرون می‌آورند راننده ماشین عقبی از مسافت چهل متری هم آنرا دیده و متوجه میگردد. این دستکش برای جلب توجه رانندگانی که از طرف مقابل میآیند و جلوگیری از تصادم ماشین ها نیز بدون فایده نیست .

ترك سیگار دانشگاهی ها

شاگردان دانشکده علوم دریك دانشگاه آلمان در سیگار کشیدن (البته قاچاقی ودور از چشم‌استادان) افراط میکردند.دانشکده‌پس‌ازمشورت و مطالعه طولانی از این راه وارد شد که یك سالن را برای استعمال دخانیات دانشجویان اختصاص دادو اعلام نمود حالا که میخواهید این دود مضر بتندرستی را از حلق خودتان بیائین بفرستید اقلا در این سالن باشد که باعث شرمندگی دانشکده شما نگردد .

میدانید نتیجه این کار عاقلانه چه بود ؟ دو هفته نگذشته بود که صدی هشتاد و هشت از دانشجویان استعمال دخانیات راترك کردند .

مفت هم قبول نکردند

چین کمونیست چندی قبل‌در شهر لهاسا ـ پایتخت تبت یك‌نمایشگاه اقوسایل زراعتی مدرن ترتیب داده مردم تبت از تماشای نمایشگاه استقبال شدید نمودند ولی یك نفرهم حاضر نشد حتی یك عدد ابزارکوچك مثلا دستگاه شخم زنی دستی‌خریداری کند در صورتیکه اهالی تبت هنوز همان وسایل کشاورزی دو هزار سال قبل را بکار میبرند .

مردم تبت یك زبان گفتند : البته اینها خیلی مفید است و محصول را زیادتر میکند ولی حیف که ساخت کمونیستها است . تا وقتی ـ(لاما پادشاه تبت که‌ریاست روحانی هم بعهده او است واز دست کمونیستها بهندوستان پناهنده شده است) به کشور تبت وکاخ خودش برنگردد ما حاضر نیستیم دست بهیچ یك ازاین ماشینها بزنیم ولوآنکه مفت بمابدهید

اینهم‌کار دختران استرالیا

مقامات رسمی شهر ـ ملبورن ـ پایتخت استرالیا آماری‌ازوقت‌گذرانی ششصد دختر دانشجوی آن شهر در عرض یك هفته تهیه کردند که‌نتیجه از اینقرار بود .

۱۷ ساعت صرف صحبت کردن با تلفن .

۱۵ ساعت صحبت کردن با هم‌شاگردیها .

۱۰ ساعت و نیم تماشا کردن تلویزیون .

شش ساعت ورزش .

۳ساعت و نیم صرف تهیه غذا در مدرسه بعنوان کار آموزی .

۱۰ ساعت و نیم گردش و تماشای موزه ها .

۲۱ ساعت برای رفت و آمد به مدرسه .

۵۷ ساعت خواب و هفت ساعت و نیم توالت ولباس پوشیدن .

اداره آمار پس از جمع زدن این ساعتها از دانشجویان پرسیده بود: راستی بگوئید چند ساعت ازهفته‌برای درس و مطالعه باقی میماند ؟

اگر پدرانتان نیز وقتشان رااینطور تلف میکردند شما حالا این اندازه غرق ثروت و سعادت بودید !

رفع خستگی بادو ریال

یك مخترع‌آلمانی دستگاهی‌اختراع کرده که با انداختن سکه‌ای ـ تقریبا معادل دو ریال در آن دستگاه خستگی جسمی و روحی شما را از میان‌میبرد.

سیستم کار این دستگاه که اکنون تعدادی از آن در هامبورك و شهرهای جنوب فرانسه مشغول کار می‌باشد روی این اصل‌است که دستگاه‌با امواج الکترونیکی مخصوص بتعداد تقریباسی هزار تکان و موج در یك ثانیه ، خستگی را از شما میگیرد .

دو میله فلزی سر دستگاه را شما در دستهای خودتان میگیرید و درست پس از چهار ثانیه ، در حالیکه با نشاط و سرحال آمده‌اید و اثری از خستگی در وجود شما نیست دنبال کار خودتان میروید .

این دستگاه ،نوع مدرن و کاملتر همان‌دستگاه مغناطیس کوچکی است که از سالها پیش در ایران هم بنام‌ـ چرخ‌الماس ـ وجود داشت و برای تقویت اعصاب ضعیف و لرزان بکار میرفت .

جدول

کلمات متقاطع

شماره ۱۶۰۶

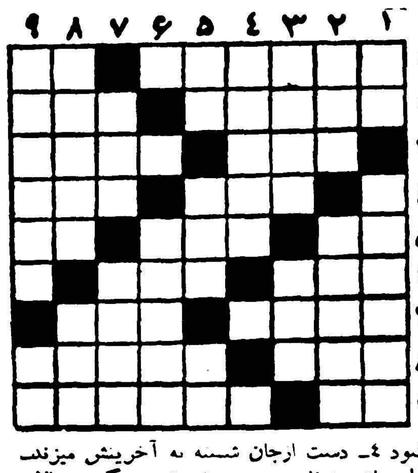

افقی : ۱ ـ شاعر به طعنه برای یار لب نازك پیاله‌کرده است ـ تیر شکسته ۲ ـ اگر هم روزگاری در اقیانوس بوده فعلا در حمام منزل سرکار است ـ گوشتالو ۳ـ روسیاه دل سفید ـ نهر و مجرای آب که درزیرزمین‌زیر نهر دیگرساخته شود ٤ـ دست ارجان شسته به آخرینش میزند اگر طبیب حاذق داده باشد شفاست ۵ـ حرف نفرت ـ گونه ـ بالای زیر ٦ـ آقازاده حضرت نوح ـ بلند ۷ـ دکانها رابرای کشودن مغازه چنین کرده‌اند ـ باآن یکی ظاهرا زیاد تفاوت ندارد اما در حقیقت تفاوتش از فرش تاعرش است ۸ـ شهری معروف در اروپا ـ نقاش بزرك فرانسوی ۹ـ عدد منفی ـ معمولابرای مهمان‌ناخوانده وبی‌رودربایستی زیاد می‌کنند.

عمودی :۱ـ حرف نفی ـ دیرینه ۲ـ درقلبش آسمان‌آتش‌می‌بارد ـ مرغ کوکو ۳ـ گرانبها ـ زمینه ٤ـ وقتی از مابهتران سر به سر کسی گذاشته باشند بسراغ‌او میروند ۵ـ سربهوای سربریده ـ جایگاه ـ پروردگار ٦ـ آنچه باسندوبرهان همراه باشد ۷ـ چقدر؟ ماهم نمیدانیم !ـ آقازاده دیگر جناب ابوی ۸ـ فیلسوف وشاعربزرك هندی که چندسال پیش رخت‌بسرای باقی کشید ـ تازی بی‌دم ۹ـ قابلمه‌سرباز ـ برنج مرغوب‌بیشتردارد.

حل جدول شماره ۱۶۰۵

افقی : ۱ـ چادرشب ـ کس ۲ـ رم ـ زن ـ الو ۳ـ ترمه ـ دلاك ٤ـ کدو ـ تربت ۵ـ سینما ٦ـ کلنك ـ لعب ۷ـ گویا ـ خولی ۸ـ رسن ـ سن یل ۹ـ ومزیگولو .

عمودی : ۱ـ چرتکه ـ گرو ۲ـ امرد ـ کوسه ۳ـ موسلین ٤ـ رزه ـ نیاه ـ شن ـ تنك ـ سی ٦ـ درم ـ خنك ۷ـ آلبالو ۸ـ کلات علیل ۹ـ سوك ـ سبیلو

هنرستان‌ملی باله ایران

وابسته بهنرهای زیبای‌کشور

همه روزه باستثنای روزهای پنجشنبه‌وجمعه ازساعت ۵ الی۷ بعدازظهر ثبت‌نام مینماید. هنرجویانیکه از۹ تا ۱۵ سال دارند می‌توانند بادردست داشتن دو قطعه عکس ویك برك رونوشت شناسنامه وگواهی صحت مزاج ازدکتر بدفتر هنرستان واقع در خیابان ارفع شماره ۵۳ (پشت پمپ بنزین کالج) مراجعه نموده ثبت نام نمایند.

ضمنا باطلاع هنرجویان سال گذشته میرساندحداکثر تاپانزدهم شهریورماه فرصت دارند بهنرستان ملی باله مراجعه نموده وثبت نام نمایند. تلفن ۴۷۴۰۶

آ ـ ۲۱۰۸۸ ۱ ـ ۱۵

دامپر دیزل

برای‌خاك‌کشی ـ آجرکشی ـ بتون کشی
یك تن و یك ونیم تن
شرکت سهامی تهروپ ـ میدان فردوسی
تلفن ـ ۴۲۲۸۳
آ ـ ۲۱۰۳۲ ۱ ـ ۵

پمپ شناور یکفاز اطریشی

ساخت فوگل بزرگترین کارخانه اطریش
۴۵ متری ۲۳۷۰۰
۶۵ متری ۲۹۵۵۰
باکابل وکلید و کلیه لوازم دیگر
شرکت سهامی تهروپ ـ میدان فردوسی
تلفن ۴۲۲۸۳

موتور ژنراتور

آرمسترانگ سیدلی انگلیسی
۶ ـ ۱۲ ـ ۱۸ کیلووات
موجود در تهران
شرکت سهامی راه موتور : خیابان سعدی ـ شمارهٔ ۷۳۲ ـ تلفن ۲۹۲۳۵
نمایشگاه وتعمیرگاه : خیابان شوش ـ تلفن ۵۲۶۰۳ گردونه

آ ـ ۲۱۸۱۴

نماینده انحصاری کاشی های سرامیك کوبیسم LURANO

محصول بهترین کارخانجات کاشی سازی‌ایتالیا، ورود انواع واقسام کاشی های فوق رابه صاحبان ساختمان های لوکس بشارت میدهد . ضمنا برای قبول سفارشات آماده است .
نماینده انحصاری در ایران تجارتخانه محمدعلی افروز بوذرجمهری سرای اقبال تلفن ۲۷۵۸۸
مرکز پخش مغازه ریکا چهار راه شاه جنب کوچه سیمرغ تلفن۴۰۸۴۷ ۱ـ۷ آ ـ ۱۹۲۸۳

مهندسین هندی ارس برای تعمیر و سرویس هر نوع رادیو و تلویزیون در خدمت شما میباشند

خیابان سوم اسفند ـ شمارهٔ ۸ تلفن : ۳۹۱۲۹

ERRES

آ ـ ۲۱۸۱۸

تشك دنلوپیلو

علاوه بر راحتی زائدالوصف سلامت شما را نیز تامین میکند زیرا :
هیچوقت گرد وکثافت بخود نمیگیرد وهمیشه پاکیزه است وبعلت نفوذی که در آن تعبیه شده در هر فصل از سال هوای آن بخواهت وموافق با اصول بهداشت است
دنلوپیلو بیش از ۲۰ سال بشما خدمت میکند

نمایندهٔ شرکت سهامی ایران وغرب خیابان شاهرضا تلفن ۴۴۱۱۷ ۴۴۱۱۸

اطلاعات اقتصادی

وظایف دولت ومردم

چندی است متصدیان اقتصاد مملکت متوجه این حقیقت شده‌اند که ادامه سرمایه گذاری و مخارج بوضع سابق منجر بترقی سریع قیمت هاشده و تعادل موازنه پرداخت های خارجی را بهم میزند و ناگزیر باید باقداماتی جهت تثبیت اقتصادکشور متوسل گردید .

خوشبختانه از توسعه اعتبارات بانکی از جمله نخستین تدابیری بوده که برای تامین ثبات اقتصادی کشور پیشنهاد و عملی شده‌است ولی روشن است که ثابت نگاهداشتن تقریبی میزان پول در جریان و کاستن سرعت افزایش اعتبارات بانکی و حتی تقلیل مقدار احتیاج به وام های خارجی چاره نهائی و قطعی این عدم ثبات اقتصادی نمی‌تواند باشد مملکتی که در مراحل ابتدائی توسعه اقتصادی است ناگزیر باید رشد اقتصادی خود را ادامه دهد و مقدار سرمایه‌گذاری را اگر بالا نمیبرد لااقل بحد قبلی حفظ کند منتهی بجای آن که از تورم استفاده کند واز راه‌افزایش پول در جریان وازدیاد وام و اعتبارات سرمایه تهیه کند و یا اتکاء زیاد بکمک ها و قروض خارجی داشته باشد باید از یك طرف در تجهیز پس انداز های داخلی بکوشد و از طرف دیگر قدرت تاثیر و سودبخشی سرمایه ها را بیفزاید و بالاخره منابع و نیروهای تولید راوسعت بخشد .

استفاده بیشتر از پس انداز های داخلی مستلزم آن است که اولا دولت حتی‌المقدور از هزینه های غیر لازم خود بکاهد و از بالا رفتن مخارج مستمر جلوگیری کند دوما مردم هم میزان مصرف خصوصا مصارف تجملی وزائد خود را کم کنند و اندوخته های خود را بجای صرف در تفریحات و مسافرت هلی تفننی و خرید زمین های بایر وسفته بازی و سایر فعالیت های غیر مولد بکار های تولیدی بیاندازند . بدیهی است تا دولت تدابیر ضروری د راین باره نیندیشد و تشویق و راهنمائی و حمایت‌ازسرمایه گذاری های تولیدی خصوصی نکند این مقصود حاصل نخواهد شد .

بالابردن درجه اثروسودبخشی سرمایه متضمن اقدامات اصلاحی متعددی مانند تجدید سازمانها و باز ساختن آنها برپایه اصول صحیح ومنطقی می‌باشد تا نه فقط افراد متخصص برسر کارها گماشته شوند بلکه از تخصص و بینش آنان در کار هانیز حداکثر استفاده بعمل آیدوبجای «سیاهی لشکر» که دستگاه های ما را پرکرده‌اند اشخاص کار آمد وورزیده امور عمرانی و توسعه اقتصادی را بدست گیرند.

شرط دیگر تقوی و صحت عمل است که از اتلاف اموال دولت جلوگیری میکند . بدون وجود چنین عواملی بدشواری ممکن است کشوری بتواند آنطور که باید در اجرای برنامه های توسعه اقتصادی خود موفق شود .

محاسباتی که شده نشان داده اگر قیمت ها را ثابت فرض کنیم میزان سرمایه گذاری در طی برنامه سوم باید در حدود ۳۵ برابر سرمایه‌گذاری سازمان برنامه در طی دوره برنامه دوم باشد وسعت سرمایه مورد احتیاج برای آنکه شش درصدرشد سالیانه اقتصاد ایران درآینده هم تامین‌شود، ایجاب میکند که مطالعات عمیق و اساسی درباره منابع احتمالی تهیه سرمایه درآینده بعمل آید .

البته نفت که درآمد آن درآینده باید منحصرا اختصاص‌بتامین هزینه های سرمایه گذاری داده شود کافی برای رفع احتیاجات نخواهدبودخصوصا که احتمال افزایش آن‌درسالهای آینده بمیزان سابق دربین نیست .

اخذوام خارجی نیز راه حل منطقی نیست زیرا نه تنها وامهای خارجی از تجهیز کافی پس انداز داخلی گرانتر تمام میشود بلکه پس از مدتی منجر بخروج سرمایه ها از داخل کشور نیز میگردد ولی بیشترکردن پس انداز داخلی و استفاده از آن بصورت مختلف امکان‌پذیراست و خودا ین‌مساله‌درخورمطالعه جداگانه میباشد .

عده‌ای ازبازرگانان معتقدند

دولت باید موعد تغییر تعرفه گمرکی را معلوم کند

باانتشار خبر تغییر تعرفه‌گمرکی ممکن است بهای بعضی‌کالاها افزایش یابد

برای فراهم ساختن مقدمات تغییر تعرفه گمرکی ازمدتها پیش اداره مخصوصی درگمرك بوجود آمده‌است

مصاحبه اخیرآقای دکترسجادی در بازار انعکاس فوق العاده ای داشت بخصوص در مورد تغییر تعرفه گمرکی ، زیرا این تغییر تاثیر مستقیم و فوری روی بازار و کالا های وارداتی موجود یا در دست حمل دارد .

آقای دکتر سجادی که امور اقتصادی دولت رازیر نظردارد معتقد است که‌تعرفه گمرکی فعلی‌متناسب با وضع کنونی بازرگانی مانیست و باید تغییراتی در آن داده شود این احساس در دولت قبلی هم‌وجود داشت و اقدامات موثر و عملی هم شروع شده بود در ماه قبل‌اداره جدیدی بنام اداره ارزش در گمرك تاسیس شده که وظیفه آن واداره دیگری بنام اداره تعرفه اینست که مقدمات تغییر تعرفه گمرکی مقدار زیادی از کالا های وارداتی را از وزن به ارزش فراهم سازند برای این تغییر احتیاج زیادی به تهیه مقدمات و اطلاعات است که درحال حاضر دستگاه های دولتی فاقد آن میباشند . در دولت گذشته صحبت از این بود که حد اقل یکسال‌طول میکشد تا مقدمات امرفراهم گردد.

در بازار تهران این انتظار وجود دارد که دولت سیاست تغییرتعرفه گمرکی خود را دقیقا روشن کند و یازمان این تغییر را به تقریب‌اعلام دارد چون زمان در قیمت کالا های وارداتی بسیار تاثیر دارد اگر چه در حال حاضر عدم‌امکان ورودجنس بعلت مضیقه ارزی زیاد است معهذا برای آن مقدار جنسی‌هم که امکان ورود وجود دارد نگرانی‌تغییر تعرفه گمرکی مشکل جدیدی میباشد تجار معتقدندقیمت کالا های‌وارداتی در حال حاضر ترقی نخواهد کرد.

زیرامیزان آن باندازه ای است که مدتی عرضه بر تقاضا افزایش خواهد داشت .

در نتیجه قیمت هم در اثررقابت فروشندگان در حد اقل ممکن ثابت خواهد ماند .

البته این وضع برای اکثر اقلام وارداتی است اما کالا هائی هم وجود دارد که دارای شرایط فوق نیستند قیمت این نوع کالا هاممکن است تحت تاثیر خبر تغییر تعرفه گمرکی افزایش یابد .

برای دادن وام قرض خانه

امکانات بانك رهنی کمتر ازسال گذشته است

بانك رهنی ازبانك ملی تقاضای اعتبار اضافی کرده‌است

امروز اطلاع حاصل شد که‌بانك رهنی بزودی ازبانك ملی درخواست خواهد کرد که اعتبار بیشتری در اختیار بانك رهنی بگذارد . درحالی که بانك ملی اعتبارات بانکها راکم میکند بانك رهنی در نظر دارد این تقاضا را از بانك بکند .

بانك رهنی اکنون نزدیك ۷۰ میلیون ریال از بانك ملی اعتبار گرفته است و تمام این اعتبارات را نیز بنوبه خود بمردم داده است تا صرف امور ساختمانی کنند .

ساختمان جدید بانك رهنی نیز حد اکثر تا یکماه ونیم دیگر افتتاح خواهد شد . بمجرد آنکه هوا سرد شد و تقاضای اعتبارات ساختمانی تقلیل یافت بانك رهنی شروع به قبول در خواست برای دادن اعتبار برای وام خانه خواهد کرد ولی اعتبارات بانك رهنی برای انجام این امر امسال محدودتر از سال‌گذشته است و مقامات بانك میخواهندبانك ملی و وزارت دارائی را متقاعدسازند که اعتبارات بیشتری در اختیاربانك قرار گیرد .

بانك تجارت خارجی کمك بصادرات را ترجیح میدهد

قبل از هرچیز باید یك محیط سالم اقتصادی برای فعالیت بانکها فراهم شود

امروز یك مقام عالی رتبه بانك تجارت خارجی به خبرنگار ماگفت این بانك ترجیح میدهد که بابهره ۶ در صد برای توسعه صادرات کالا هائی نظیر خشکبار اعتبار بدهد تا آنکه اعتبار برای واردات یك کالای‌غیر ضروری با بهره ۱۲ در صد و یا بیشتر از آن داده شود .

مقامات این بانك میگویند ماتنها بدنبال آن نیستیم که در آخرسال در سنتون سود ویژه بهره بیشتری نشان‌دهیم بلکه‌منافع اقتصادی کشور ازلحاظ کلی برای مادر درجه اول اهمیت است .

بدون وجود یك اقتصاد سالم و توسعه و بهبود آن نمیتوان تصور کرد که یك بانك کوچك یا بزرك بتواند منافع قابل توجه داشته باشد و اگر موقتا هم منافعی بدست‌آورد موقتی خواهد بود .

علاوه بر این بانك تجارت‌خارجی رعایت اصول اعتباری بانك ملی را نیز بر خود لازم دانسته و از آن پیروی میکند .

ورود وخروج کشتی‌ها

* کشتی انگلیسی «البستان» روز شنبه گذشته وارد بندر بوشهر شد و روز یکشنبه از آن بندر خارج شد .

بهای ارز در بازار تهران

معاملات ارز در بازار راکد شده و مقدار آن تقلیل یافته است . نرخ انواع ارز تا عصردیروز بقرار ذیل بود :

دلار نقد ۸۳ ریال حواله تلگرافی ۸۱ ریال پستی ۸۰٫۵۰ ریال لیره نقد ۲۴۵ ریال حواله تلگرافی ۲۲۶ ریال پستی ۲۲۵ ریال مارك نقد ۲۰ ریال حواله ۱۹٫۳۵ ریال فرانك فرانسه نقد ۱۶٫۸۰ ریال حواله ۱۶٫۷۰ ریال فرانك سویس نقد ۱۹ ریال حواله ۱۸٫۷۵ ریال هزار لیر ایتالیائی نقد ۱۳۰ ریال حواله ۱۳۰ ریال لیره ترك نقد اسکناس بزرك ۶٫۴۰ ریال حواله ۷ ریال روپیه پاکستان ۱۱ ریال روپیه هندوستان ۱۲ ریال .

خط لوله جدید نفت در لیبی

گروهی از شرکتهای نفتی امریکائی به دولت لیبی پیشنهاد کرده اندکه یك خط لوله ۱۲۲ میلی در لیبی بنا کنند . این موضوع اخیرا ازطرف شرکت نفت اوهایو اعلام گردیده است .

روزنامه «وال استریت جرنال» که این خبر را منتشر ساخته درگزارش خود میافزاید گروه اوسیس که‌متشکل از شرکت اوهایو و امراداوکنتیانتال میباشد پیشنهاد مذکور را تهیه کرده است و شرکت نفت اسو (شعبه استاندارد اویل نیوجرزی) و شرکت نفت لیبی و امریکا (شعبه شرکت تکزاس گالف) نیز در این کار سهیم خواهند بود .

بطوریکه رئیس شرکت اوهایولیبی اظهار نموده ظرفیت این خط لوله ۳۰۰ هزار بشکه در روز خواهد بود وار ناحیه دهران که منطقه امتیاز شرکت های مزبور است به ساحل مدیترانه کشیده خواهد شد . قطر این لوله در طول ۸۶ میل ۳۰اینچ ودر ۳۶ میل بقیه ۲۰ اینچ خواهد بود وهفت مخزن ۳۰۰ هزار بشکه‌ای درساحل دریا برای آن ایجاد خواهد شد .

تصمیم کمیسیون نفت لیبی دراین باره تاچند هفته دیگر اعلام خواهد شد و خط لوله مزبور در مدت ۱۸ ماه تا دو سال ساخته خواهد شد.

بازار تهران

دربازار تهران معاملات بعضی از کالاها که فصل مصرف‌آنها روباتمام است بازار هادی‌دارند ولی معاملات بعضی ازکالاهای دیگر بعلت رسیدن‌فصل‌مصرف روزبروز گرمتر میشود . آهن‌از جمله کالاهائی است که حداکثر یك‌ماه دیگر از فصل مصرف‌آن باقی مانده و قیمت‌آن نیزرضایت بخش‌است‌وضع‌رضایتبخش‌فعلی نسبت‌به قیمت‌اوایل‌بهاروروند رونق‌آن در تابستان‌میباشدمعذلك ارقام مختلف آهن بشرح‌زیر است .

آهن تیرچود حداکثرکیلوئی ۱۴ریال ـ آهن گرد چود۱۴تا ۲۵ر۱۴ ریال آهن نبشی چود۱۵ تاه‌ر۱۵ ریال تسمه‌ه‌ر۱۶ریال ریال لوله سفید ۲۶ ریال لوله سیاه ووزق سفید و سیاه کمتر معامله میشود .

بازار مس خوب است فصل مصرف آنهم دربهائیزمی‌باشد که تقریبا ازهفته قبل شروع شده است ظروف مسی که‌خریدار عمده آن زارعین می‌باشند در پائیز که‌پول دردست زاعین زیاد میشود معاملات خوب وگرمی دارد بهمین علت درپائیز خرید مس برای احتیاجات زندگی‌رونق میگیرد . قیمت‌مس تخته‌گیلوئی ۹۸ ریال سیم مسی ۸۸ ریال بوده و قیمت خارجی آن هم‌خوب ومحکم است .

منطقه مسکوك در بازار

خرید و فروش مسکوك طلا در بازار تهران جریان عادی دارد و نرخها تا آخر وقت دیروز بشرح زیر بود .

پهلوی ۶۹۷ ریال نیم پهلوی ۳۵۵ ریال ربع پهلوی ۱۸۳ ریال ژرژ قدیم ۷۵۰ ریال ژرژ جدید ۵۷۰ ریال لیره عثمانی قدیم ۶۵۰ ریال لیره عثمانی جدید ۴۹۰ ریال بیست دلاری ۳۱۴۰ ریال دلار مکزیکی ۳۶۰۰ ریال ۱۵ مثقالی ۱۴۰۰ ریال ده مثقالی ۱۰۳۰ ریال ۵ مثقالی ۴۱۰ ریال شمش طلا مثقالی ۴۲۶ ریال نقره قدیم ۱۰۲ ریال نقره جدید ۲۲ ریال .

تشکیل دوشرکت برای امور ساختمانی

* شرکت مشاورساختمانی مهندسین غرب با مسئولیت محدود برای‌اجرای کلیه امور ساختمانی اعم از آبیاری و سد سازی و پل سازی و شهر سازی و حفر تونل و راه اسفالت و لوله کشی و ایجاد کارخانه مصالح ساختمانی با سرمایه سه میلیون‌ریال بمدیریت آقایان‌مهندس نصرت‌الله احد پور و دکتر فلامحسین خاکپور و دکتر اسماعیل‌هاشمی نژادتشکیل شد .

* شرکت سهامی گرگیتول‌ایران برا ی‌انجام امور صنعتی و تولیدی و احداث کارخانجات جهت تهیه انواع مختلف مصالح ساختمانی و محصولات دیگر و واردات ماشین آلات و لوازم و صدور محصولات با سرمایه سه میلیون ریال‌بمدیریت آقایان تیکران سراجیان‌و هارمیك داوید خانیان‌وآرداشس مارکاریان تاسیس گردید .

آشنا
تبلیغات مافقاوت
تلفن ۴۴۶۸۸

شرکت کارون بامسئولیت محدود ـ نماینده
کشتیرانی هلنیک لاین
بدینوسیله به شرکتها وبازرگانان محترم واردکننده اطلاع میدهدکه بواسطه تراکم کشتیها دربندر خرمشهر کشتی
نوردسترن سفر۲ NORDSTERN V.2
توسط ادارات بندر وگمرك خرمشهر ببندر شاهپور هدایت شده وقرار است در تاریخ ۷ سپتامبر ۱۹۶۰ شروع به تخلیه نماید. بنابراین کلیه محمولات کشتی مزبورکه بمقصد خرمشهر میباشد دربندر شاهپور تخلیه خواهدگردید. ازگیرندگان کالا تقاضامندیم که برای تحویل کالای خود به‌گمرك بندر شاهپور مراجعه‌فرمایند.

اسفالت ریزی فوری
بوسیله کمبیناتور یادستگاه اسفالت سیار
تلفن دفتر ۶۷۱۶۲ تلفن کارگاه ۵۷۱۴۰

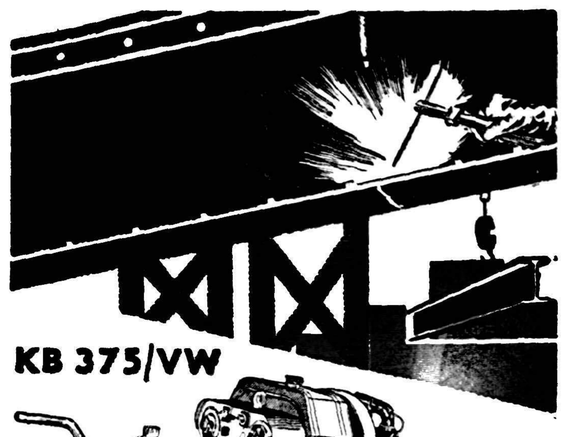

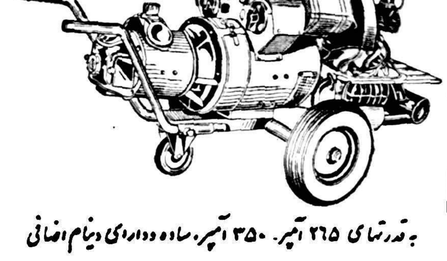

موتورهای جوشکاری ساخت کارخانه
ESAB
سوئد
به قدرتهای ۲۶۵ آمپر. ۳۵۰ آمپر، ساده ودارای دینام اضافی

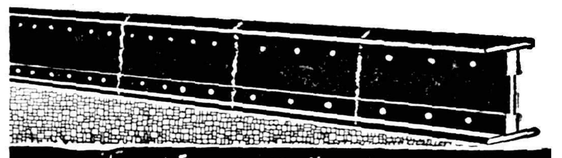

نمایندگی انحصاری درایران: ابراهیم بافنده خیابان سپه مقابل پست تلفن ۳۰۴۸۹۹

دستگاه حفاری
مجهز بتمام وسائل باموتور روستون و جوشکاری آماده بفروش است.
طالبین بشماره تلفن ۳۲۲۶۱ مراجعه فرمایند.
آ ـ ۲۱۸۱۲ گردونه

قابل توجه
کارخانجات مبل‌سازی
همه رقم روکش چوبی فرنگی مرغوب هر متر مربع از ۲۷ تایکصد ریال موجود است.
نشانی: دروازه شمیران جنب بانك صادرات ومعادن شماره ۱۸۴ شرکت سهامی شهبا تلفن ۳۶۹۶۳
آ ـ ۲۱۸۱۰ گردونه

تبدیل کالای تجارتی باپول نقد
صاحبان کالا که حاضر باشند اجناس خودرابقیمت تجارتی‌بفروش رسانند محلی درلاله‌زار کوچه مهران برای حراج‌آماده است از ساعت ۶ الی ۸بعدازظهر بمدیر فروشگاه آپادانا کوچه‌مهران مراجعه فرمائید.

آگهی شرکت سهامی فرجام
چون جلسه مجمع عمومی فوق‌العاده روز سه‌شنبه ۱۸ر۳۹ بعلت عدم حصول اکثریت تشکیل نشد لذا از آقایان صاحبان سهام دعوت میشود که‌برای شرکت درجلسه عمومی فوق‌العاده که‌درساعت ۶ بعداز ظهر روز ۱۲ر۳۹ درخیابان ژاله مقابل بیمارستان شفایحیائیان پلاك ۳۹۳تشکیل میگردد حضور بهمرسانید . دستور جلسه
۱ـ اتخاذ تصمیم درمورد انحلال یاابقاء شرکت
۲ـاتخاذ تصمیم درمورد وصول مطالبات وپرداخت بدهی
۳ـ انتخاب بازرس قانونی
۱ـ۲ آ ـ ۱۹۳۹۱ هیئت مدیره شرکت‌سهامی فرجام

CONCORDIA LINE
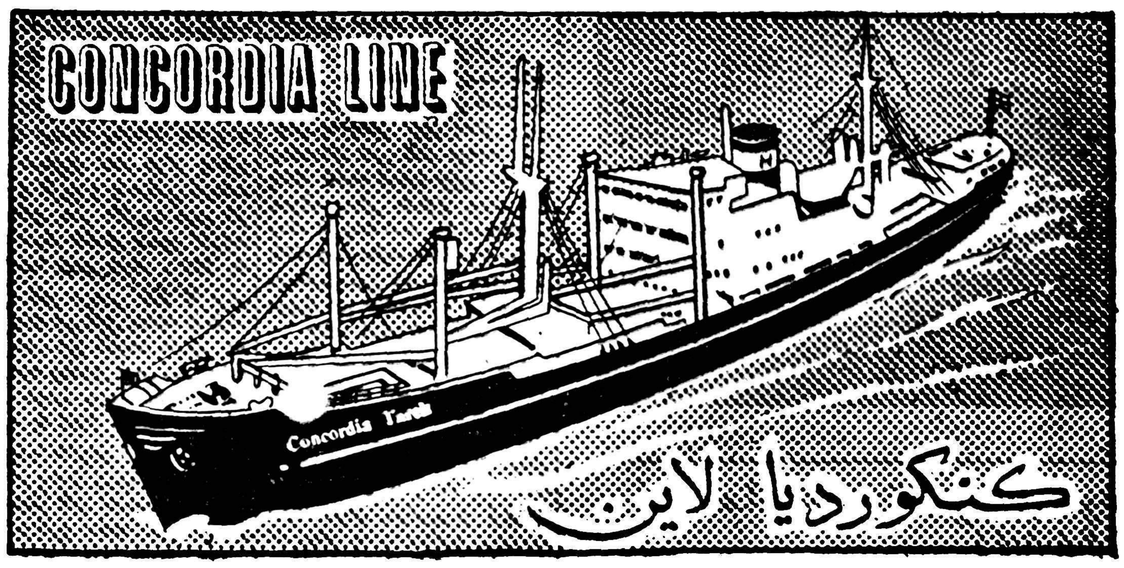

کنکوردیا لاین

کشتی کنکوردیا تارك m/s "CONCORDIA TAREK"
که تخلیه وبارگیری خودرا درکلیه بنادر خلیج فارس باتمام رسانده تاحدود ۲۱ مهرماه بار صادراتی برای بنادر ذیل قبول مینماید.
جنوا ـ مارسی ـ نیویورك ـ بستن
فیلادلفیا ـ بالتیمور ، نوزفولك
این کشتی پس ازحرکت در حدود ۱۷ روز به جنوا و ۳۰ روز به نیویورك خواهد رسید.

کشتی کنکوردیا تاج m/s "CONCORDIA TADG"
اوائل مهرماه بخرمشهر وارد و درضمن تخلیه برای بنادر فوق‌الذکر بارگیری خواهد نمود.

برای کسب اطلاعات بیشتر و تامین جابمایندگی کل درایران
شرکت سهامی لوانت اکسپرس ترانسپورت (ایران)
خیابان سعدی کاشی : ۴۴۷
تلفنهای ۳۰۵۳۱۳ ـ ۳۰۵۳۱۴ ـ ۳۰۵۳۱۵ ـ ۳۹۰۵۸
ویا بشعبات این شرکت درخرمشهر و تبریز مراجعه فرمائید .

عبور از پنج قاره

چرا طلاق زیاد است؟

نوشته: اکبر عمادی
کارشناس طبقه‌بندی مشاغل دولتی

تربیت صحیح جوانان

تنها راه جلوگیری از طلاق است

موضوع اساسی که بعنوان علت وقوع طلاق در آنچه دیده مطرح است بسیار مهم و قابل‌توجه است و آنچه تاکنون خوانندگان در این باره اظهار عقیده نموده‌اند بیشتر از نظر جنبه مادی بحث شده و کمتر جنبه معنوی موضوع را مورد توجه قرار داده‌اند .

بعقیده بنده علت وقوع اکثر طلاقها را که فقر اقتصادی یا عدم تجانس اخلاقی یا عدم شناسائی قبلی و غیره ذکر کرده‌اند خالی از دلیل منطقی است بلکه علت اصلی معتقد نبودن باصول و مقررات دینی یا نداشتن تربیت صحیح استو بس واگرکسی چه زن و چه مردمعتقدات دینی یا تربیت صحیح داشته و بدان عمل نماید مثلا اگر مرد متدین باشد و رفتار و کردار خود را باموازین محکم دین تطبیق دهد هیچوقت فکر اینکه بزوجه خود ظلم و ستم روا دارد نیست تضییع حق اورا نمیکند محبت و الفت را وظیفه خود میداند و بتمام معنی خود و زوجه خود را دو شریك زندگی میداند ودر فراهم نمودن وسائل راحت وآسایش او میکوشد واین اعمال راباتوجه بخداوند متعال انجام میدهد وهر یك عبادتی است و باعث فلاح ورستگاری دارین .

همچنین زوجه اگر درخانه شوهر سعی در حفظ ناموس و عفاف خود نموده از اصراف و اتلاف مال زوج خودداری کند و رعایت حلال و حرام را بنماید اطاعت از شوهر کند و جلب رضایت و محبت اورا نماید ودر پرورش کودك خود جدیت کند الفت و رابطه معنوی‌بین زوجین برقرار بوده و علائق مادی نمیتواند پیوند ازدواج آنان را بگسلد وچه بسا دیده وشنیده شده که زن و شوهری بیکدیگر عشق ورزیده و وبانان خالی زندگی مرفه و خوشی را گذرانیده‌اند و واقعا اگر دقت کنیم می‌بینیم پارهٔ از مطالب که امروز بعنوان پایه واساس موافقت و هم بستگی بین زوجین ذکر شده واهی وخیالی است مثلا شناسائی‌قبل ازازدواج اول اینکه اگر دختر و پسری بخواهند مدتی بعنوان‌شناسائی با هم معاشرت کنند هیچکدام قیافه واقعی خود را نشان نمیدهند دوم اینکه تمایلات واحساسات جوانی چشم عقل آنان را کور میکند و نمیتوانند نکاتی راکه میخواهند دریابند وسوم اینکه پنبه‌و آتش را نمیشود پیش هم قرار داد واطمینان از عدم احتراق آن داشت چه بسا دیده و شنیده‌اید که عاقبت این شناسائی ها بهرسوائی کشیده و خیلی نادر است که از طریق صواب خارج نشده باشند ونوادر را نمیشود ملاك ومیزان کارهای عمومی که باید بسهولت بانجام برسد قراردادد در صورتیکه اگر زوجین متدین یا داوای تربیت صحیح باشند بدون شناسائی قبلی وبا اطلاع از حسن شهرت فقط بعد از یك جلسه دیدن طرفین یکدیگر را که شرع مقدس اسلام هم تجویز کرده و در صورت عدم کراهت از یکدیگر ازدواج کنند محبت و الفت را با مجالست و مؤانست پیدا میکنند بدون بوجود آمدن رسوائی ها و فرار زوج ها کمااینکه دو نفر مرد یازن ندیده و نشناخته باهم برخورد میکنند و دوست میشوند و تاوقتیکه بحقوق یکدیگر تجاوز نکرده‌اند رشته الفتشان محکم و محکمتر میشودو ناجائی میرسد که حاضرند از جان ومال خود در راه یکدیگر بگذرند و لذا اصل همان رعایت حقوق‌طرفین استوبهرحال اگر روزی مرجعی پیدا شود که اولا خود صالح باشد و ثانیا بخواهد این امر راباصلاح آورد باید بکوشد مردم را بدین و پیروی صحیح از آن آشنا کند و با تربیت صحیح نماید که هرکس وظیفه خود را بداند و بدان عمل کند و محقق بدانید که اینکار سرو سامان خواهد یافت .

تعلیمات ابتدائی

نقائص، مشکلات وراه اصلاح آن

عنوان بحث آینده ستون‌کرسی آزاد است

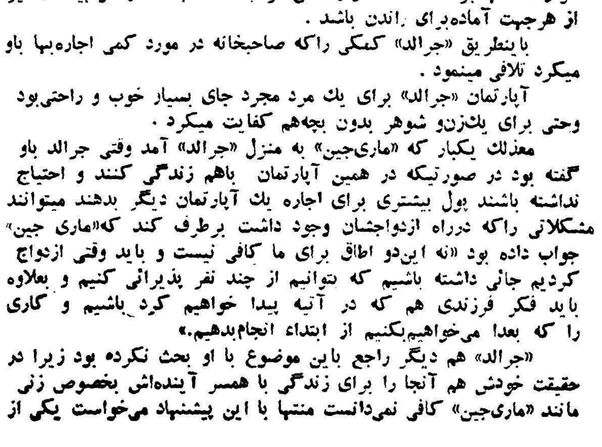

مطمئن‌ترین مدل ضد دزد!

دعوت به عصیان

از : لیونل‌وایت

-۱۷-

هیچ معلوم نبود که ساندرسن و همسرش چه وقت تصمیم میگرفتند از سفر مراجعت کنند بهمین جهت «جرالد»از همه چیز مواظبت میکرد تا هر وقت آنها برگشتند خانه و زندگی مرتب داشته باشند و اتومبیلشان نیز از هرجهت آماده‌برای راندن باشد .

باینطریق «جرالد» کمکی راکه صاحبخانه در مورد کمی اجاره‌بها باو میکرد تلافی مینمود .

آپارتمان «جرالد» برای یك مرد مجرد جای بسیار خوب و راحتی‌بود وحتی برای یك‌زن‌و شوهر بدون بچه‌هم کفایت میکرد .

معذلك یکبار که «ماری‌جین» به منزل «جرالد» آمد وقتی جرالد باو گفته بود در صورتیکه در همین آپارتمان باهم زندگی کنند و احتیاج نداشته باشند پول بیشتری برای اجاره یك آپارتمان دیگر بدهند میتوانند مشکلاتی راکه درراه ازدواجشان وجود داشت برطرف کند که«ماری جین» جواب داده بود «نه این‌دو اطاق برای ما کافی نیست و باید وقتی ازدواج کردیم جائی داشته باشیم که بتوانیم از چند نفر پذیرائی کنیم و بعلاوه باید فکر فرزندی هم که در آتیه پیدا خواهیم کرد باشیم و کاری را که بعدا میخواهیم‌بکنیم از ابتداء انجام‌بدهیم.»

«جرالد» هم دیگر راجع باین موضوع با او بحث نکرده بود زیرا در حقیقت خودش هم آنجا را برای زندگی با همسر آینده‌اش بخصوص زنی مانند «ماری‌جین» کافی نمی‌دانست منتها با این پیشنهاد میخواست یکی از مشکلاتی‌راکه‌در راه ازدواجشان وجود داشت برطرف کند که «ماری‌جین» موافقت نکرده بود .

آنشب وقتی جرالد خوابید بخلاف هر شب شماطه ساعت را کوك‌نکرد وبهمین جهت صبح بعد از ساعت هفت و نیم یعنی خیلی دیرتر از موقعیکه معمولا روز های دیگر از خواب برمیخاست بیدار شد ووقتی‌چشمهای خود را بازکرد آفتاب ازلای‌پرده ها بداخل اطاق تابیده بود .

«جرالد» براختیار از جابلند شد و بطرف حمام دوید و در دل میگفت بایدعجله کند چون خیلی‌دیربه‌کانکتیکات خواهد رسید .

ولی هنوز وارد حمام نشده بود که ناگهان ایستاد و یادش آمد که شب پیش چه تصمیمی گرفته . نه ، جائی که آنروزاو می‌خواست برود کانکتیکات نبود .

بعد بسراغ گنجه‌ای که جواهرات را در آن گذاشته بود رفت و کشو را بیرون کشید . قطعات جواهر با تمام زیبائی و درخشندگی خود در داخل کشور چشمك میزدند .

بساعت نگاه کرد ، متجاوز از پنج ساعت از موقعیکه در خیابان با آن صحنه تیراندازی و کشتار برخورد کرده بود گذشته بود .

نفسی براحتی کشید و اضطرابش تاحد زیادی برطرف شد زیرا اگر کسی شماره اتومبیل او را دیده بود محققا تااین ساعت ماموربن پلیس به سراغش آمده بودند .

از اینقرار مثل اینکه در قماری که تصمیم گرفته بود وارد آن شود برنده بود و میتوانست از این گنجینه که بر حسب تصادف بدستش افتاده بود واو هم مصمم به تصاحب آن شده بود استفاده کند .

باین ترتیب دیگر عجله‌ای نداشت ، ابتدا قهوه جوش را روی چراغ گزاشت و بعد سر فرصت استحمام کرد و صورتش را تراشید و یکدست لباس سبك وراحت پوشید و یکچفت کفش تنیس پا کرد ولی کراوات نزدو یقه پیراهن خود را باز گذاشت آنوقت دوتخم مرغ باچند قطعه‌ژامبون‌نیمرو کرد و چند تکه نان هم برای‌خود برشته نمود و صبحانه لذیذی خورد .

پس‌از آن ظرفها را شست و به اطاق خواب برگشت و تختخواب راهم مرتب کرد و لباسهائی‌راکه شب پیش بتن داشت در گوشه‌ای انداخت

واقعه‌ای که شب گذشته اتفاق افتاده بود افکار «جرالد» را یکلی منقلب کرده بود اما نتوانسته بود در عادات و برنامه زندگی روزانه او تغییر زیادی بدهد .

ساعت هشت و چهل و پنجدقیقه به«ماری جین» تلفن کرد . او قبلا داستانی برای این مکالمه ساخته و عذر موجهی در مورد علت نرفتن خود به کانکتیکات تراشیده بود ولی ذکر این داستان واین عذر مورد پیدا نکرد واز همان ابتدا صحبت طور دیگری چرخید و بجائی منتهی شد که خود او انتظار نداشت .

شاید طرز صحبت کردن «ماری جین» ولحن او طوری بود که باعث این موضوع شد ، بهر حال قضیه صورتی بخود گرفت که «جرالد»نتوانست آنطور که قبلا تصمیم گرفته صحبت کند و داستانی را که حاضر کرده بود بگوید .

«ماری جین» از همان جمله اول مکالمه که از نیامدن «جرالد» مطلع شد چون انتظار چنین چیزی را نداشت طوری علت آنرا پرسید که «جرالد» بی‌اختیار لحن خود را عوض کرد وبدون ذکر دلیل جواب خشونت آمیز و ناراحت کننده‌ای باو داد .

«ماری جین»با اندکی عصبانیت و در عین حال تمسخر سئوال کرد .

ـ ممکن است آقا بفرمائید که برای چه نمیتوانند باینجا بیایند ؟

و «جرالد» هم ناگهان ناراحت شد و جواب داد :

ـ برای اینکه دلم میخواهد و این موضوع بخودم مربوط است .

«ماری جین پس از شنیدن این جمله در حالیکه کلمات نامفهوم دیگری بزبان میراند مکالمه را قطع کرد و «جرالد» هم گوشی را روی تلفن گذاشت .

او از اینکه مکالمه‌اش با «ماری جین» باینجا کشیده بود بهیچوجه احساس‌پشیمانی نمیکرد و برعکس خود راخیلی بانشاط‌تر میدید .

مثل اینکه مدتی بود دلش میخواست موقعیتی پیدا کند و بتواند با «ماری جین» باین نحو صحبت نماید و سرزنشهائی راکه گاهگاه ازاو شنیده بود تاحدی تلافی کند .

وقتی گوشی را بزمین گذاشت به گاراژ رفت و چراغ را روشن کرد وبدون اینکه در گاراژ را باز کند شروع به بازرسی اتومبیل خود که در کنار اتومبیل «ساندرسن» متوقف بود نمود .

اول موتور را روشن کرد و پس‌از چند لحظه آنرا خاموش نمودوکروك اتومبیل‌رابالا برد وبدقت روی تشك جلووکف اتومبیل وبدنه آنرا نگاه کردتا مبادا قطره‌خونی درجائی باشد که دربازدید قبلی ازنظرو مخفی‌مانده باشد.

اماهیچگونه اثری‌ازمهمان ناخوانده دیشب‌پیدانکرد وبعداین‌سئوال‌برایش پیش‌آمد که چگونه آنمرد دراتومبیل اوبراثر اصابت‌گلوله مرده ولی‌درداخل اتومبیل حتی یك قطره خون دیده نمیشود ؟

بالاخره باین نتیجه رسیدکه گلوله میبایستی ازپشت به‌سر یاگردن او اصابت کرده وبعدهم یااز آنطرف بیرون آمده واز شیشه جلو اتومبیل خارج شده‌باشد ویااینکه فراستخوان بدن‌او باقیمانده باشد .

اصابت گلوله دراین نقاط باعث خونریزی کمتری میشود وآن مقدار خون‌هم که‌ازبدن او خارج شده‌توی نیم‌تنه چرمی‌اش ریخته وبداخل اتومبیل نرسیده است .

پس‌از آنکه بازرسی‌داخل‌اتومبیل تمام شد «جرالد» بسراغ شیشه جلورفتو تکه‌هائی از آنرا که‌هنوز درقاب‌باقیمانده بود برداشت‌وبعد خرده‌شیشه‌هارا توی روزنامه پیچید وداخل یك‌کیف دستی سفری که‌نزیکی ازمسافرتهای هوائی باو داده بودند گذاشت .

بعد هفت تیری راکه‌از «ونیس» دراتومبیل مانده بوددر داخل‌همین‌کیف جادادو بطبقه بالارفت وکیف‌حاوی جواهرات راهم‌آورد وهردوکیف رادراتومبیل ساندرسن گذاشت .

پنج‌دقیقه بعداتومبیل ساندرسن درحالیکه جرالدپشت فرمان‌آن‌نشسته بوداز درگاراژ بیرون آمد و «جرالد»پس‌از آنکه پیاده شدودر گاراژ رابست مجددا پشت‌رل نشست وبراه افتاد .

عبور ومرور درخیابانها زیاد نبود واو توانست بدون صرفوقت‌بسیار خودرابه مرکز نیویورك برساند .درنزدیکی ایستگاه بزرك مرکزی راه‌آهن محلی برای توقف اتومبیل پیدا کردو کیف حاوی خرده شیشه هارا بدست گرفت وکیف جواهرات راهم زیرنغل گذاشت ووارد ایستگاه شد .

میدانست صندوقهای آهنی که‌در گوشه سالن ایستگاه قرار داردو مسافرین میتوانند بااندختن یك‌سکه اشیاءخودرا درداخل آن‌گذارده ودرش را قفل‌کنندو کلید رابردارند برای منظوراو زیاد مناسب نیست زیرا این صندوقها فقط‌بیست‌وچهار ساعت وقت دارندوبعد مامورین ایستگاه بایك شاه کلید بسراغ آنها میروند .

بنابراین به‌انبار اثاثیه که‌در طبقه زیرپود رفت وکیفهارا به‌آنجا سپردو رسیدگرفت . بعدبه‌سالن برگشت ویك کاغذوپاکت خریدو به‌گیشه‌پست رفتو روی پاکت‌آدرس خودش را نوشت .

الو ! ونیز ؟

معرفی فیلم کشور های مختلف در فستیوال سینمائی ونیز ادامه‌دارد بر خلاف روز های اول که کاخ‌لیدو (محل تشکیل فستیوال) مملو از ستارگان بود کمتر ستاره یا هنرپیشه مشهوری دیده میشود . اکثر هنرمندان برای تماشای بازی های المپیك به رم رفته‌اند .

دیشب عده زیادی‌از کارگردانان سینما بدورلئونیدموگی کارگردان فیلم «شانس مرا بده» حلقه زده‌بودند و عده زیادی بوی پیشنهاد نمودند که اجازه دهد دختر پانزده ساله او با آنها قرار دادی برای بازی در فیلم های مختلف امضاء کند ولی لئونید موگی علی رغم اصرار آنها اظهار داشت که دختر من هرگزراه پدرش را دنبال نخواهد کرد !

یکی‌از کارگردانان پیشنهادنمود که وی اجازه دهد دخترش در فیلم «لولیتا» که از روی رمان ولادیمیر نابوکف تهیه خواهد شد بازی‌کند. ولی لئونید موگی بر آشفته و تقاضای همکار خود را رد کرد

نکته جالب در فستیوال سینمای ونیز امسال شرکت سه نفر کشیش میباشد این سه نفر هنگام معرفی فیلم ها در کاخ لیدو حضور یافته و یاد داشتهائی تهیه میکنند .

جالب اینست که صبحها این سه نفر پدر روحانی لباس معمولی خود را میپوشند و شبهالباس اسموکینك به تن کرده و در ضیافتها شرکت مینمایند .

شیپور افتخار

سینمای انگلستان فقط یك فیلم برای معرفی در فستیوال ونیزانتخاب کرده است که شیپور افتخارنامیده میشود .

کار گردان فیلم رونالدنیم است و فیلم خود را از روی رومان جیمز-کناوی تهیه نموده .

بازیکنان اصلی فیلم شیپورافتخار عبارتند ازالك گینز(در نقش‌سرتیپ جاك سینگلر» جان میلز (در نقش سرتیپ پازیل بارو) دیس پرایس (سروان‌چارلی اسکات)،جان فرایزر (کاپورال پیرفرایزرم و موزان یورك (موراك) .

موضوع فیلم :

یکی از قصر های کهن که در ناحیه دکوس در انگلستان واقع شده است مقر فرماندهی واحد هیکلاندرس میباشد روزی ضیافتی از طرف سرتیپ جاك سینگلر (الك کینس) بر پا میشود که همه‌افسران در آن شرکت دارند همه مشغول شادی و آواز خواندن هستند که ناگهان‌سینگلر سرورآنها رادرهم شکسته وخبر میدهد که فرمانده جدیدی بجای وی بزودی باین‌ناحیه خواهد آمد .

افسران از شنیدن این‌خبر دلتنك میشوند بخصوص از آنجهت که سینگلر در تمام جنك ها با آنها بوده است و اینك مجبورند او را ترك کنند .

لحظه ای سکوت بر قرار میشود ولی مجددا ضیافت ادامه میبابد سر انجام فرمانده جدیدکه سرتیپ بازیل بارو نام دارد به محل جدید فرماندهی خود وارد میشود در بین افسران تنها چارلی اسکوت (دنیس پریس) معتقد است که انتصاب فرمانده جدید در راس افسران این ناحیه ضروری است .

یکی از افسران‌که کاپورال فرایزر (جان فرایزر) نام دارد عاشق دختر سینگلر (سوزان یورك) است و از این جهت او بیش از سایر افسران از رفتن سینگلر تاسف میخورد .

فرمانده جدید بمحض ورودانضباط شدیدی بر قرار میکند افسران از تمرینات زیاد که برای آنها رنج آور است خشمگین میشوند و کینه فرمانده جدید را در دل میگیرند.

روزی سینگلر مشاهده میکندکه دخترش در آپارتمانی با فرایزر مشغول رد و بدل کردن کلمات عاشقانه است خونش بجوش می‌آید و فرایزر راباشدت تنبیه میکندبا رو در جریان افتضاحی که روی داده قرار میگیرد بارو تصمیم میگیرد که جریان را بمقامات بالاتر گزارش کند ولی سینگلر او را از این تصمیم باز میدارد .

افسران بزودی در می یابند که بارو در عین حال افسر ضعیفی‌است روزی بارو افسران را بخانه خود دعوت میکند و علت انصراف‌خود را از تصمیمی که گرفته بود برای آنها باز گو میکند و بدین ترتیب فیلم پس از چند صحنه هیجان‌انگیز خاتمه میبابد .

الك کینز که با بازی در پل رودخانه کوائی باوج شهرت خود رسیدو جایزه آکادمی فیلم‌انگلستان را ربود در این فیلم بخوبی‌نقش خود را ایفا میکند .

سوزان یورك وجان فرایزر درصحنه‌ای ازفیلم «شیپورافتخار»

جینا درنقش دختر تلفنی

جینا لولو بریجیدا ستاره مشهور سینما که اخیرا تابعیت کانادا را قبول کرده است چندی قبل وارد رم شد .

جینالولو بریجیدا باتفاق آنتونی فرانچسکو در فیلم جدیدی که «دختر تلفنی» و یا «خانم ایکس» نام آن خواهد بود بازی میکند .

منقدین سینمائی معتقدند که جینالولو بریجیدا که تاکنون موفق شده است تمام رقبای بین‌المللی‌خود را از صحنه خارج کند این بار نیز با بازی در فیلم «دختر تلفنی» پیروزی جدیدی بدست خواهدآورد

روز به روز

هنرپیشه فوتبالیست

«ساشادیستل» که روز۱۵ اوت در سن تروپز در یك مسابقه فوتبال شرکت جسته تقاضای گواهی نامه از فدراسیون فوتبال فرانسه کرده است .

میگوید :« بعد از این می‌خواهم در ساعات فراغت بوسیله بازی فوتبال تفریح کنم !»

نسبت معکوس

اعضاء کمیته‌عالی تلویزیون فرانسه برای مطالعه هر صفحه از برنامه‌های تلویزیون ۲۵ فرانك می‌گیرند و حال آنکه ماشین نویسی های برای ماشین کردن همان صفحه صد فرانك دریافت می‌کنند .

اعتراف

«آندره روبر» خواننده فرانسوی چندی پیش چنین میگفت :

«از آخرین صفحه من پنج‌تا فروش رفته است که چهار تای آنرا خودم خریده‌ام حالا دنبال آن کسی میگردم که صفحه پنجمی را خریده است !

عکس صفحه

زنان کنگو

زنان کشور کنگو (افریقا) دوش بدوش مردان آن کشور درحوادث اخیر کنگو شرکت نمودند. دراین عکس عده‌ای اززنان کنگو را درحالیکه بچه‌های خودرا کول کرده‌اند وبادست‌علامت پیروزی را نشان میدهند دیده میشوند.

گنجهائیکه زیر آب نهفته است!...

دریکی از رودخانه‌های آمریکای جنوبی، گنجهای بیکرانی‌در قعر رودخانه نهفته است، ومیلیونها قطعه الماس وسنگهای گرانبهای دیگر اکنون برایگان دراختیار کسانی قرارمیگیرد که به آنها دست یابند!...

درنقاط دوردست ومصفای کشور (ونزوئلا) که به(گران‌ساباناا) معروفند، جنگلهای سبزو طبیعی، ورودخانه های پرپیچ‌وخم وطویلی قرار دارند .دراین نقاط حیوانات وحشی و خطرناك و انسانهای نیمه‌وحشی وسرخ پوستی زندگی مینمایند ، وکوههای صعب العبور و مرتفعی از گوشه و کنار سر بآسمان ، افراشته‌اند،وبالاخره‌درهمین نقاط است که‌شاید بزرگترین ثروت روی‌زمین دراعماق رودخانه‌ها نهفته میباشد. ثروت‌مزبور بصورت‌جواهرات طبیعی پراکنده است که‌دسترسی‌بآنها

بقیه درصفحه ۱۰

آپاندیسیت عضو لازم برای دفاع بدن

همه چیز از همه جا

آیا شما آپاندیسیت خود راعمل کرده اید و آنرا از دست داده اید؟ زمانی میرسد که بخود بگوئید «ایکاش آپاندیسیت من بجا بود.»

«دکتر دیتر سوسدورف» عضو انستیتوی پزشکی کالیفرنیا ضمن اظهار مطلب فوق افزود:

«آپاندیسیت که مدتزمان‌بعنوان یك عضو غیر مفید تشخیص داده شده بود هم اکنون ممکن است‌در حمایت از بدن در برابر امراض مسری و عفونی نقش با اهمیتی را ایفا کند آپاندیسیت ممکن است بدن و مواضع دفاعی بدن رادربرابر زیانهای حاصله از تشعشعاتی مثل اشعه ایکس یا اشعه مهلکی که از انفجارات اتمی منتج میگرددحمایت کند .

دکتر سوسدورف میگوید ،معلوم شده است که آپاندیسیت ازلحاظ سلولهای لنفی غنی است این‌سلولها میتوانند عوامل دفاعی بدن راتولید وتقویت کنند . دکتر سوسدورف در تحقیقاتی که تحت نظرکمیسیون انرژی اتمی برروی خرگوشهاانجام داده ثابت کرده که لازم نیست‌برای تقویت مکانیسم دفاعی بدن تمام اعضای بدن را در برابر تشعشعات مهلك اتمی تجهیز و حمایت کرد.

نگاهداری و حرارت از برخی از اعضا مانند طحال و آپاندیسیت کافی است . البته حمایت و حراست از طحال که خود در زیر معده‌قرار دارد و از لحاظ داشتن سلولهای لنفی مورد توجه است تا حدودی کمك میکند اما تجهیزو نگاهداری آپاندیسیت بتنهائی میتواندموجبات تقویت سنگر دفاعی بدن را فراهم آورد .

دکتر سوسدورف نتیجه میگیرد که سلولهای لنفی در آپاندیسیت‌از طریق رگهای خونی به طحال‌میرود ودر آنجا به تکثیر سلولهای لنفی تازه برای طحال که دراثرتشعشعات مهلك مورد تهدید قرار گرفته‌می‌پردازد .

فرهنگی ورزشی

روز بیستم شهریور

فوتبالیستهای اسرائیل وارد تهران میشوند

چندنفر ازبازیکنان تیم ملی اسرائیل در تیم باشگاه مکابی اسرائیل میباشند

امروز اطلاع حاصل شد که تیم فوتبال باشگاه مکابی اسرائیل‌مرکب از ۱۵ بازیکن و سه نفر سرپرست روز بیستم شهریور ماه برای انجام چندین مسابقه بتهران وارد خواهد شد .

آقای سرهنگ مکری رئیس فدراسیون سابق فوتبال کشور با موافقت اعلیحضرت همایون شاهنشاه تیم مزبور را بدعوت باشگاه ورزشی تاج بتهران دعوت نمود .

فوتبالیستهای اسرائیل برای‌اولین بار است که بتهران میآیند وتاکنون سه بار فوتبالیستهای اسرائیل با فوتبالیستهای ایرانی در صحنه مبارزه با یکدیگر روبرو شده اند. اولین تماس فوتبالیستهای ایران و اسرائیل در مسابقات آسیائی‌توکیو بود که تیم ایران با ٤ بر هیچ شکست خورد دومین تماس فوتبالیستهای ایران و اسرائیل در مسابقات کاپ آسیائی در هندوستان بود که تیم ایران یکبار ۳ بر هیچ پیروز و یکبار یك بر یك مساوی شدند .

این برای چهارمین بار است که تیم های اسرائیل و ایران درمقابل یکدیگر قرار خواهند گرفت .

هر چند که تیم فوتبال اسرائیل که بایران میآید تیم ملی آن کشور نیست ولی پیش بینی میشود که یکی از قویترین تیم های باشگاهی باشد. زیرا نام چندین نفر ازقهرمانان تیم ملی اسرائیل جزو تیم اعزامی بایران میباشد .

گشایش سمینار شورای بین‌المللی زنان دراستانبول

شورای بین‌المللی زنان که اخیرا جلسات خودرا در استانبول بپایان رسانید اکنون سمیناری باهمکاری موسسه فرهنگی و علمی و تربیتی سازمان ملل‌متحد دراین شهر تشکیل میدهد. دراین‌سمینار متخصصین‌آموزش بزرگسالان از بسیاری کشورهاشرکت دارند . موضوع مهمی که در این سمینار مورد بحث قرار خواهد گرفت بالا بردن سطح فرهنگ عمومی در باختر وخاور ازطریق آموزش بزرگ‌سالان ایجاد تفاهم مشترك در باره ارزشهای فرهنگی است .

در مجمع عمومی شورای بین‌المللی زنان که اخیرا در استانبول تشکیل گردید ۹کشور جدید منجمله ایران ـ ترکیه وتونس بعضویت پذیرفته شدند وتعداد اعضاء جمعا به ٤٦کشور میرسد .

رئیس هیئت نمایندگی آمریکاخانم لوئیز را بنز اظهار داشت ادامه‌دادن برنامه های پر ارزش ملی یکی از هدفهای شورا بشمار میرود وهمچنین باید در راه فهم بیشتر مسائلی که کشورهای تازه استقلال یافته با آن روبرو هستند کوشش کرد .او اظهار داشت که هدف ششمین جلسه این شورا که هرسه سال یکبار تشکیل میشود دعوت کردن از زنان برای شرکت در رشته‌های فعالیتهای اجتماعی میباشد .

دردهات مدارس جدید تاسیس‌میگردد

کمیسیون رسیدگی بامورآموزشی دهات و نمایندگیهای‌تابعه اداره‌فرهنگ اصفهان در دفتر آقای معصومخانی مدیر کل فرهنگ استان دهم‌تشکیل گردید وپس ازمذاکراتی مقرر شد: صورت دهات و قرائیکه باید در سال تحصیلی آینده در آنجا ها دبستان افتتاح شود از طرف‌نمایندگی ها بدفتر مدیر کل تسلیم شود تا نسبت بافتتاح دبستان در دهات‌مزبور اقدام گردد.

برای تکمیل ساختمانهای مدارس بعضی از قراء اعتبار لازم در اختیار نمایندگان فرهنگها گذارده شد .

وضع آموزشی سال گذشته دهات مورد رسیدگی‌واقع گردید ودستورلازم در مورد بهبود وضع آموزشی و تنظیم برنامه سال آینده برئیس‌آموزش دهات و کلیه نمایندگان فرهنگ‌اداده شد .

ضمنا دستور داده شد آماردقیق ومشروحی از فعالیتهای ساختمانی مدارس دولتی ـ استجاری واگذاری ووقفی در بخشهای تابعه تهیه و بنظر مقام مدیریت کل فرهنگ‌برسد.

نقشه حوزه‌های فرهنگی ومیزان فواصل آنها از یکدیگر و همچنین ترتیب ایجاد دبستان در آنها ووسائل ارتباط مرکز نمایندگی با اداره فرهنگ مورد بررسی واقع گردید.

قرار شد برای آزمایش چند باب از دبستانهای دهات درسال جاری یکسره اداره شود و پس از تصویب شورای عالی فرهنگ این دبستانها بجای صبح و عصر از ساعت ۹٫۵ صبح تا ۳٫۵ بعد از ظهر دائر شود.

سوارکاری خردسالان

اولین جشن باشگاه سوار کاران گارد شاهنشاهی‌باحضور هده کثیری تماشاچی در محل باغشاه برگزارشد ابتدا سلام شاهنشاهی نواخته شدو سپس رژه سوارکاران که در آن ٦۰ تن از کودکان سوار کار شرکت داشتند برگزار شد آنگاه مسابقه پرش از مانع بین خردسالان و بزرگسالان انجام گردید که بینهایت مورد توجه واقع شد کودکانی که در این مسابقه شرکت کرده بودند بیش از یکسال مسابقه سوار کاری نداشتند .

در پایان جوائز برندگان وسیله تیمسار سرلشکر نصیری فرمانده گارد شاهنشاهی تودیع شد وبذیرائی گرمی نیز از مدعوین بعمل آمد .

آ-۲۱۷۸٤ ۲-۱

آ-۲۱۸۲۰

طبیعت و شکار

تکثیر پرندگان ذیقیمت ایران ضرورت دارد

در آمریکا هر سال جوجه هزاران پرنده ذیقیمت را مصنوعا بوجود می‌آورند و سپس بجنگلها و کوهها رها میکنند

درایران هرسال براثرشکاربیرویه نسل بسیاری از پرندگان ذیقیمت رو بانحطاط میرود و تنهادر سالهای‌اخیر است ،که‌برای شکار مقررات وقوانینی وضع شده‌است تاپرندگان و حیوانات حفاظت شوند .بااین حال تاهنگامیکه یك سازمان موثر ووسیع بوجود آید وبتواند مقررات خودراکاملا اجرا کند، راه‌دور ودرازی درپیش داریم . نسل بسیاری از پرندگان‌شکاری‌نه‌تنهابراثر شکار بیرویه وخارج از فصل و یا تعداد زیاد تهدید میشود ،بلکه‌اقدامی نیز درراه تکثیر آنهابعمل نمی‌آید .

درحالی که‌یکی ازمهمترین وظایف سازمانهای شکار ایران تکثیر لااقل نسل پرندگان شکاری است وشاید این‌مسئله درآینده مورد توجه قرار گیرد .

زیان بزرك

درگذشته فی‌المثل دراغلب کوههای اطراف تهران تقریبا بسیاری ازانواع پرندگان واز جمله کبك و تیهو وجود داشت ودردشتهای آن‌آهو بتعداد زیاد دیده میشد . لکن اکنون تافواصل زیادی اثری ازپرندگان ویاچهار پایان شکاری دیده نمیشود .

این نکته خودنشان میدهد که چه زیان بزرگی به‌منبع پرندگان وچهار پایان شکاری واردشده‌است .

ضد منفی ومثبت

بهرحال درآینده سازمانهای مربوط به‌شکار ایران، نه‌تنها باید بااجرای مقرات شدید وعملی، حافظ نسل پرندگان وجانوران باشند ، بلکه از این مرحله نیز پارافراتر بگذارند و مانند سایر کشورهای پیش افتاده ، مراکزی برای تکثیر نسل پرندگان و چهار پایان شکاری تشکیل دهند .

بعبارت دیگر حفظ پرندگان جنبه منفی وظایف سازمانهای شکارمارا تشکیل میدهد و تکثیر آنها جنبه‌مثبت مسئله است .

وضع مقررات شدید به‌تنهائی کافی نیست زیرا بسیاری از پرندگان براثر آفات طبیعی مورد تهدید قرار میگیرند وباید بطور مصنوعی به‌ازدیاد آنها پرداخت .

نمونه آمریکا

یکی ازکشورهائی که‌درمورد تکثیر نسل پرندگان میتواند نمونه قرار گیرد امریکاست .درامریکا هرسال سازمانهای مربوط باین‌کار ،هزاران جوجه پرنده های شکاری رادرجنگلها یاکوهها رها میسازند . یکی ازپرنده هائیکه بآن توجه شدیدمیشود،قرقاول است فی‌المثل درناحیه وست‌آنگلیا هرسال تعداد زیادی تخم قرقاول را بوسیله مصنوعی ویاازراه گذاشتن زیر مرغهای کرچ ،تبدیل‌بجوجه‌میکنند ووقتی جوجه‌ها رشد معینی یافتند و توانستند خودرادربرابرآفات‌وبخصوص خطرروباه حفظ کنند، بجنگلها رها میشوند .

سازمان وسیع

برای این‌کار سازمان‌هائی‌وجوددارد وباغها ومزارع بزرگی دراختیارآنست که‌مجهز به‌تمام وسائل لازم است در نتیجه شکارچیان‌واقعا ازخدمات‌سازمان های مربوط به‌شکار ،برخوردارمیشوند درامریکا توجه نسبت به‌حفظ پرندگان باندازه ایست ،که‌انواع نادر پرندگان راازکشورهای دیگر نیز وارد میکنند وبه‌تکثیر آنها میپردازند .

هر این عکس تعدادی از جوجه‌های قرقاول که‌از زیریك مرغ کرج‌درآمده است ،دیده میشود .جوجه قرقاول هاوقتی اندکی بزرگتر شدند وتوانستند خود را دربرابر روباه وسایر آفات حفظ کنند، بجنگل ناحیه وست‌انگلیارها میشود .

گنجهائیکه زیرآب نهفته است!...

بقیه از صفحه ۹

امرآسانی تلقی نمیشود .و اشخاص ماجراجو و جسوری که‌جان خویش‌را بهرخطر ومهلکه‌ای‌میافکنند تنهاقادرند باین جواهرات دست یابند،و میلیونها دلارثروت را تصاحب نمایند .

درنواحی (گران‌ـسابانا) همانطوری که‌متذکر گردیدیم ، رودخانه های فراوانی وجود دارد . وغواصان ماهر باید برای دسترسی بجواهرات بقعر رودخانه رفته ، وبازحمت وکوشش فراوان گلولای تەرودخانه را بکناری بزنند ،واززیرگلولای قطعات‌جواهرات را خارج سازند . و البته اشخاص خوشبختی که‌پس‌از زحمات ومشکلات فوق‌العاده ،و صرف مدتها وقت‌بچنین ثروتهای بیصاحبی‌دسترسی‌پیدامیکنند تاپایان عمرمیتوانند بخوشی وآسایش روزگار راسپری نمایند .

نباید تصور نمود که بتازگی دانشمندان پی‌بیك‌چنین‌ثروت بیکرانی برده‌اند . بلکه ازسالهای متمادی‌قبل ازاین طبیعی دانان پس‌از آزمایشات و تجربیات فراوان باین‌نکته واقف‌شدند. از پنجاه سال‌قبل طبیعی دانها رودخانه های کشور پهناور امریکا راکوش نمودند ، وکاوشهایشان نیز بی‌نتیجه نماند . بلکه مقادیر زیادی جواهرات درآن قاره بکف آمد. تجربیات آنها سرانجام باین‌نتیجه رسید که درنواحی (گران‌ـ سابانا) نیز مقادیر هنگفتی جواهرات درته رودخانه هایش نهفته است .

تابالاخره هشت سال‌قبل گروهی‌از ماجراجویان ایتالیائی درصدد کاوش برآمدند ، وثابت نمودند این‌موضوع حقیقت دارد . ازآن تاریخ ببعدهزاران تن از کسانیکه مایلند موقعیتهای فوق‌العاده‌ای را غنیمت شمارند ،با صرف وقت‌و پول ، وبالاخره بابخطر افکندن خود درنقاط بی‌نام ونشان و جنگهای دشوار آنسرزمین ، درصدد برآمدند که‌بجواهرات پرآکنده راه یابند . بیشتر این افراد بعلل مختلف نتوانستند متظور اصلی خویش رابکف آورند ، وتب‌های شدید ، نداشتن وسائل کافی ، فعالیتهایشان را عقیم گذارد،وعاقبت سعی‌وکوشش‌آنهابجائی نرسید . وبالاخره بعضی هادراین راه جان سپردند وبرخی دیگر ثروتهای بیکران بدست‌آوردند. برای‌جلوگیری ازاین عمل دولت (ونزوئلا)تصمیمات شدیدی درباره سیاحان وماجرا جویان اتخذنموده است.ونقاط فوق‌الذکرجزو نقاط ممنوع‌العبور ،معادن ملی‌شناخته شد ، وفقط بکسانی حق‌عبور داده میشود که دارای اجازه نامه رسمی‌از طرف دولت (ونزوئلا) باشند .

معرفی یك جراح و دانشمند و متخصص چشم
جناب آقای دکتر عبادی

اینجانب احمد ارجمندی که برای ناراحتی چشم بعداز مراجعات متعدد به متخصصین چشم و دو نوبت مسافرت به خارج براهنمائی یکی از دوستان حضور دانشمند محترم جناب آقای دکتر عبادی رفتم ایشان پس‌از یکدوره معالجه و عمل جراحی روی چشمی که دو دفعه عمل شده بود دید چشمم را باز گردانیدند . لازم دانستم بدینوسیله تشکرات قلبی خودم را حضور محترمشان تقدیم دارم . **احمد ارجمندی**

آ-۱۹٤٤۱

قابل توجه جناب آقای دکتر اعتبار وزیر محترم پست وتلگراف

این جانبان ساکنین واهالی دولت آباد شهرری از حسن رفتار و زحمات شبانه‌روزی آقای کریم‌لوریامت محترم‌پست‌وتلگراف شهر ری که‌درمدت تصدی خودکمال فداکاری رانموده‌ورفاه وآسایش عمومی را فراهم ساخته‌اند نهایت رضایت وامتنان را داشته وازمقام معظم وزارت تشویق‌چنین مامورین صدیق‌و خدمتگزار راخواهانیم.

از طرف رئیس انجمن دولت‌آباد ـشعاع‌السلطنه ـحاج محمودرمضانی‌ـ یدالله قربانی ـماشاءالله قربانی ـحاجی حسین نوری ـعباس نوروزی ـ خلیل بختیاری ـمحمد نصیری

آ-۱۹۳۹۵

آ-۲۱۸۲۲

اجتماعی

سخن روز

مبارزه بادود!

وزیر جدید بهداری رسما علیه دود اعلان جنك داد . و «مبارزه بادود»را نخستین هدف خود اعلام کرد .

سابقا از کلمات «مبارزه با دود» معنی مبارزه با تریاك استنباط میشد ولی اینك از چندی باینطرف‌ازاین کلمات معنی دیگری‌استنباط میشود زیرا اگرچه خوشبختانه خطر دودتریاك کمتر شده ولی‌بدبختانه خطر یك دود دیگر که همانا دود گازوئیل باشد افزایش یافته است. با این تفاوت که دود اول خطرش فقط متوجه کسانی بود که باستقبال آن میرفتند ولی دود اخیر برای همه خطرناك است آنهم بقول وزیر بهداری یك‌خطرجدی .

اولین‌بار نیست که ما از خطر «دود گازوئیل» سخن میگوئیم. برسر هر فرصتی تا توانسته‌ایم از این خطر ذکر کرده‌ایم و متصدیان را برفع آن فرا خوانده‌ایم .

ولی تاکنون هیچیك از مسئولین با آن صراحتی که وزیر جدید بهداری بخرج داد از این خطر ولزوم مبارزه با آن حرف نزده است . در حقیقت دکتر صالح بابیان خود نشان داد که بعنوان وزیر بهداری متوجه بزرگترین خطر برای سلامت مردم است‌وبازهم بعنوان‌حادترین و اساسی ترین وظیفه وزارت بهداری مبارزه با «خطر دود» را در راس برنامهٔ خود ذکر کرد .

در حقیقت هم وزارت بهداری هیچ وظیفه‌ای بالاتر و مقدس تراز همین وظیفه مبارزه با دود که حیات‌وسلامت مردم یك‌شهر چندمیلیونی راتهدید میکند‌ندارد .و هرگاه وزیر بهداری باین مبارزه دست بزند همانطور که متوقع است‌از پشتیبانی مطبوعات نیز برخوردار خواهدبود. با بحثهائی که ما مکرر در این باره کرده‌ایم افکار عمومی کاملا برای استقبال‌ازچنین مبارزه‌ای‌آماده‌شده‌است .

بهر حال وزیر بهداری در آغاز کار خود بمردم قول داده است که مبارزه با دود را اولین وظیفهٔ خود قراردهد .

ما منتظر شروع این مبارزه هستیم و در ضمن بیمناسبت نیست که عین قول ایشان را د راینجا تکرار کنیم و متوقع‌وفای‌بعهدباشیم:

«برنامه من مبارزه با دود است آندفعه مبارزه با دود تریاك و»
«اینبار شدیدا با دود گازوئیل مبارزه خواهم کرد.»
«آقای وزیر بهداری پس از اشاره‌به‌خطرات شدید دودگازوئیل»
«بخصوص در تهران وتذکر لزوم کمك و همکاری شهرداری و»
«شهربانی و مطبوعات باوزارت بهداری در این مورد گفت:»
«هوای تهران در اثر دود گازوئیل بشدت آلوده‌شده‌است و»
«اگردراین مورد هرچه زودتر اقدام نشودبرای‌سلامت مردم بی‌اندازه»
«مضر است.»

یك جراحی جالب دربیمارستان سینا

یک غده گلابی شکل

از حلق این طفل آویزان بود

پزشکان غده را باموفقیت از حلق طفل جدا کردند

نوزاد وغده حلق او قبل از عمل جراحی وپزشکان بیمارستان سینا

پزشکان بیمارستان سیناغده‌بزرگی راکه از حلق طفل‌نوزادی آویزان بود ضمن یك عمل جراحی دقیق بیرون آورده‌اند ..

نوزاد که دو روز پیش دریکی از محلات تهران بدنیا آمده است بعلت داشتن وضع فوق‌العاده‌توسط قابله‌ای به‌بیمارستان سینا هدایت شده‌است.

غده گلابی شکل

پزشکان بیمارستان سینا طفل نوزاد راامعاینه ومشاهده می‌نمایند که یك‌غده‌ای باندازه گلابی از حلق طفل آویزان است غده مزبور تنفس‌و تغذیه نوزاد رامشکل کرده بوداحتمال تلف شدن او میرفت وطبق‌نظر پزشکان‌قرار شد عمل جراحی فوری برروی حلق طفل صورت گیرد وعمل جراحی‌توسط آقای دکترنیوی رئیس بخش جراحی بیمارستان باموفقیت صورت گرفت حال مزاجی‌طفل مساعد است‌و پزشکان نظرداده‌اند که‌این غده ازناراحتی های نادری است که‌بندرت در اطفال دیده میشود .

هر علاقمند وصاحبنظر مسائل اجتماعی میتواند جواب بدهد:

نقائص قانون انتخابات چیست وراه اصلاح آن چگونه است؟

دکتر محمد شاهکار :

کاندیداها باید ((ودیعه)) بسپارند

ویا آنکه یك بیستم رای دهندگان آنهارا نامزدکنند

رای دهندگان باید «کارت انتخاباتی» بگیرند

ویا آنکه هویت رای دهندگان قبل ازرای دادن احراز گردد

آقای دکتر محمد شاهکار کاندیدای‌سابق‌حزب ملیون ازتهران و وکیل دادگستری به‌عنوان نخستین‌بحث کننده دراطراف سئوال ما راجع بنقائص قانون انتخابات ، عقیده دارد که مانند برخی کشور های غربی کاندیدا ها قبلا یا باید مبلغی بعنوان ودیعه در صندوق دولت بپردازند و یا آنکه مثلا یك بیستم رای دهندگان قبلا آنها را نامزد کنند . و برای جلوگیری از تقلبات هنگام‌برای دادن بهترین راه دادن « کارت انتخاباتی » باشخاص واجدشرایط قبل از اخذ رای یعنی احراز هویت قبلی آنها میباشد .

آقای دکتر شاهکار عقیده دارد قانون فعلی انتخابات هم‌کهنه است و هم اینکه خوب اجرا نمیشود و باید عوض شود ..

قانون انتخابات ما در شوال۱۳۲۹ قمری‌نوشته شد و تغییرات مختصر غیر قابل اعتنائی در سال های۱۳۰٤ و ۱۳۰٦ و ۱۳۲۲ خورشیدی در آن بعمل آمد . قانون که در عین حال « منبع و ضامن » حق است هیچوقت نمی تواند بد باشد ولکن اگر بخوبی‌اجرانشود نتیجه مطلوبی نخواهد داد یا بضرورت پیشرفت زمان ممکن است نقائصی داشته باشد هر دو این وضعیت در قانون انتخابات ما هست یعنی هم‌آن‌بنجاه و چند ماده قانون خوب اجرا نمیشود و هم آن‌که به ضرورت آن که۵۰ سال است از تاریخ آن میگذرد با مقتضیات فعلی کافی نیست . در شرایط فعلی بدون حضور مجلس قانون انتخابات را از نظر اصول نمیتوان عوض کرد، مثلا چگونه بدون حضور مجلس ممکن است شرائط انتخاب کننده را که فقط ایرانی بودن وبیست سال داشتن و لااقل شش ماه قبل از انتخاب در حوزه انتخابیه متوطن بودن است تغییر داد.

و مثلا نسوان را که طبق ماده ده قانون انتخابات از رای‌دادن وانتخاب شدن محرومند وارد انتخابات کرد. این مطالب طبق نصوص مسلم‌قانون اساسی باید به تصویب مجلس برسد.

آنچه میتوان

ولی وقتی از شرایط بگذریم و وارد اجرا بشویم مثلا در مسائل مربوط به کیفیت دادن تعرفه و گرفتن رای و استخراج آراء با حفظ مواد فعلی قانون (چنانکه عرض کردم تغییر آنها بدون‌حضور مجلس‌عیلی نیست) میتوان‌تصمیماتی برای حسن اجرا در چهار چوبه‌همان قانون پیش بینی کرد.

مثلا در ماده واحده‌ای که در تاریخ ۲۷ مرداد ۱۳۲۲ بماده ۲۳ اضافه شدذکر شده « انجمن های نظارت در موقع دادن تعرفه و اخذ رای مکلفند ورقه شناسنامه رای دهنده را نیز ملاحظه و شماره‌آنرا در دفاتر ثبت و شناسنامه را بمهر انجمن برسانند .»

بعبارت ساده رای دهنده باید قبل از اخذ تعرفه برك هویت خود را که معرف‌شناختن اوست ارائه‌بدهد.

اشکالات

و در این امر اشکالات بسیاری بیش می آید. منجمله اینکه :

۱ـ اغلب شناسنامه ها فاقد عکسند و معلوم نیست که دارنده شناسنامه واقعا همان شخص‌باشد.

۲ـ شناسنامه مثلا از تهران صادر شده ولی این شخص بیست سال است که در ملایر زندگی میکند.

۳ـ شناسنامه هائی موجود است که پشتوانه ندارد و راه ابطالی که قانونا وسیله اداره آمار باید انجام گیرد عملی نمیشود.

واز این قبیل اشکالات

حال اگر دراجرای همین ماده مقرر شود که رای‌دهنده باشناسنامه خود قبلا بانجمن یا وزارت کشور مراجعه نماید ودر مقابل ارائه شناسنامه کارت انتخاباتی بگیرد که آن کارت‌دارای عکس صاحب ورقه بوده وحوزه‌ای راکه باید رای بدهد درآن نوشته شود یعنی رفع کلیه اشکالات راجع به شناسنامه خواهد شد.

استخراج آراء

مطلب دیگر راجع به کیفیت استخراج آراء است.

در استخراج آراء قانون همه‌گونه تضمینی کرده لکن اغلب اتفاق می افتد که رای آنطور که نوشته‌شده قرائت نمیشودواین‌امر مربوط‌است صرفابخواننده‌رای‌و چنانچه‌تصمیماتی که‌قانون لازم ندارد برای تضمین صحت عمل قرائت آراء گرفته‌شود کمك دیگری به انتخابات خوب خواهد شد.

مطلب دیگر **شرایط انتخاب‌شونده** همان است که قانون‌شوال ۱۳۲۹ قمری معین کرده است وگرچه نقائصی درآن هست وباید بوسیله قوه مقننه اصلاح شود امادرشرایط فعلی میتوان تصمیماتی گرفت که اشخاص فاقدهرگونه زمینه‌انتخابات برای‌هوی‌وهوس شرکت‌درانتخابات نکنند.

سپردن وجه

در قانون ۵شرط برای انتخاب شونده ذکر شده ولی هیچ‌مانعی ندارد که‌تصمیم گرفته شوداشخاص واجد شرایط وقتی میتوانند در انتخابات شرکت کنند که‌لااقل‌یك بیستم آراء اخذ شده‌را بیاورند و وگرنه مکلفند مبلغی به صندوق انتخابات بپردازند.

فرض کنید در حوزه انتخابیه تهران صد هزار نفر دررای دادن شرکت میکنند اگر کسی اقلا نتواند ۵هزار رای بیاوردراین‌شخص نباید باتبلیغات وتشریفات وارد انتخابات بشود واقلا ۵هزار تومان تضمین قبلی بدولت بدهدکه‌چنانچه حداقل رای را نیاورد این مبلغ بصرفه دولت ضبط شود.

خلاف عدالت ؟

خواهید گفت این امر برخلاف عدالت است که اشخاص‌غیرمتمکن از شرکت در انتخابات برای‌نماینده شدن محروم بمانند من عرض‌میکنم اگر کسی پنجهزار نفر داوطلب‌دارد کافیست‌که نفری یك تومان یا از هرده نفر یك نفر بمبلغ ده تومان اورا تضمین کند وکسی که در انتخابات صد هزار رائی میخواهد شرکت کند و پانصد نفر ندارد‌که فقط‌بمبلغ نفری‌ده‌تومان‌اورا تضمین کند این چه شرکت در انتخابات خواهد بود؟

حق طبیعی

اما آنچه بیشتر بنظر من راجع به انتخابات میرسد اینست که مردم باید بدانند که شرکت در انتخابات حق‌طبیعی‌آنهااست‌وحق‌هم گرفتنی است و باید بپای صندوقها بروند وباشخاص مورد نظر‌خود رای‌بدهند و مادام که این مقاومت منفی که معلول یاس وتنبلی است مرتفع نشود هیچ‌قانونی نمی تواندبانتخابات واقعی ما کمك کند . من در تمام نطقهای انتخاباتی خود بشهادات شنوندگان و مطبوعات ایران تکیه کلامم همین‌بود که : مردم‌درانتخابات شرکت کنید و هر چه این قسمت بیشتر تامین شود انتخابات واقعی بیشتر صورت تحقق بخود خواهد گرفت.

مطالبی که عرض کردم در چهار چوب قانون انتخابات فعلی است و لکن اصل قانون انتخابات بایدتغییر کند و امیدوارم که این عمل را مجلس دوره بیستم انجام دهد .این مطلب را هم باید اضافه کنم که اشکالاتی که راجع‌به‌قانون انتخابات تذکر دادم مربوط باین دوره نیست بلکه این اشکالات در تمام ادوار بوده و اشاره بدوره معینی نمیکنم .

Optalidon

پطالیدن ساندوز مخلوط بسیار

ایطالیدون ساندوز را فقط درکاغذهای زرورقی که دارای علامت مخصوص ساندوز است خریداری فرمائید

آگهی قبول دانش‌آموز

دبیرستان نظام تهران برای سال تحصیلی ٤۰ـ ۳۹ تعدادی دانش آموز فقط برای کلاس پنجم متوسطه (رشته ریاضی) با شرایط زیر می پذیرد .

۱ـ تابعیت دولت شاهنشاهی ایران .

۲ـداشتن صلاحیت خدمت در ارتش و تناسب اندام و صحت مزاج برحسب گواهی پزشکی ارتش

۳ـ سن داوطلبین برای سال پنجم از ۱۷ تا ۲۱ سال .

٤ـ نام نویسی از تاریخ ۹ر٦ر۳۹ تا تاریخ ۱٦ر۹ر۳۹ همه روزه از ساعت ۸ صبح الی ۱۲ظهر (باستثنای روز های تعطیل) در دبیرستان نظام واقع در میدان پاستور خواهد بود .

الف ـ دانش آموزان در مدت تحصیل در دبیرستان نظام تهران شبانه روزی بوده از لباس و پوشاك و وسائل حقوق مقرره استفاده خواهند نمود .

ب ـ مدارکی که داوطلبین باید هنگام نام نویسی ارائه نمایند بشرح زیر خواهد بود .

۱ـ کارنامه رسمی یا گواهی قبولی خرداد ماه ۳۹ (بدون قلم خورد گی وخدشه) از دبیرستان مربوطه با ذکر معدل با حروف و عدد)

۲ـ نمره (در گروه ریاضی از ۱۲ کمتر نباشد) .

۳ـ رو نوشت مصدق شناسنامه ٤ برك

٤ـ گواهی عدم سوء پیشینه از دادسرا یکبرك

۵ـ عکس ٦ × ٤ چهار قطعه

٦ـ تقاضای خود دانش آموز یکبرك

۷ـ گواهی حسن اخلاق از دبیرستان مربوط یکبرك

۸ـ تقاضا و رضایت ولی یکبرك

۹ـ سپردن تعهد خدمتی طبق نمونه موجود صحت و اعتبار متعهدبه امضاء و گواهی اسناد رسمی باشد در صورتیکه عده داوطلبین بیشتر از حد مقرره باشد از طریق کنکور انتخاب خواهند شد .

تبصره ـ اولاد افسران ودرجه داران شهید ارتش ـ ژاندارمری ـ شهربانی باواجدبودن‌تمام‌شرایط استخدام‌بدون‌شرکت درکنکورپذیرفته خواهد شد .

۱ـ۲ آ ـ۲۱۷۳۲ بجای فرمانده دبیرستان نظام ـ سرهنك وجدی

ساکنین غرب سلسبیل میگویند

خطر سگهای ولگرد خیابان مرتضوی را تهدید میکند

مردم بانجمن حمایت حیوانات وشهرداری مراجعه کردند

کثافت نهر ـ کمبود آب اسفالت پیاده‌رو در انجمن مطرح گردید

در انجمن های محلی شهر

جلسه انجمن محلی غرب رودکی با حضور آقایان سروان باقر پور ستوان قلی صفا قلی رزمخواه اکبر نعمتی در منزل آقای سید محمد تقوی و به ریاست آقای سرهنك ابراهیم آزرم تشکیل شد رئیس انجمن در باره خطر سگهای‌ولگرد سخن گفت وی افزود که تعداد سك های بدون صاحب در خیابان مرتضوی افزایش یافته و اعلام‌کرد که این امر خطر جدی برای بهداشت ساکنین محل است دراین موقع اعضای انجمن تقاضا کردند که‌انجمن موضوع رابه اطلاع‌انجمن حمایت حیوانات برساند و سپس از شهرداری تقاضا نماید تا ترتیبی برای انهدام سگهای ولگرد محل بعمل آورد

کثافت جوی

آقای قلی رزمخواه درمورد کثافات جویهای خیابان مرتضوی مطالبی گفت وی تاکید کرد که ساکنین محل زباله و آب صابون در نهر ها می ریزند از برزن ۱۱ تقاضا کرد تابه مامورین خوددستور دهد نسبت باین مسائل رسیدگی واقدام نمایند .

اسفالت پیاده رو

آقای ستوان قلی صفا در باره اسفالت پیاده روها مطالبی گفت وی افزود که عده‌ای از مردم‌پیاده‌رو هارا اسفالت کرده‌اند و تقاضا نمود تا از طرف انجمن اقدامی برای اسفالت پیاده روهای خیابان ها به عمل آید و پیشنهاد داده شد تا اسفالت حریم آنعده از ساکنین‌که حاضر بانجام وظیفه خود نیستنداز طرف شهرداری بعمل آید وسپس هزینه وجریمه آنرا اخذ نمایند.

حفر چاه

آقای سروان‌باقر پورگفت حفر یك حلقه چاه عمیق دراین محل ضرورت دارد و ساکنین خیابان مرتضوی از لحاظ کمبود آب‌فوق العاده در زحمت می باشند .

لطفا یادداشت فرمائید

امشب

برنامه تلویزیون ایران

ساعت ٦ر۰۰ ـ آغاز برنامه
ساعت ٦ر۰۳ ـ برنامه خرد سالان برنامه سازمان هنری اطلاعات کودکان
ساعت ٦ر۳۰ ـ فیلم پرنده آهنین
ساعت ۷ر۰۰ ـ برنامه دوشیزگان
ساعت ۷ر۳۰ـ برنامه بانوان
ساعت ۸ر۰۰ ـ هنرهای زیبا
ساعت ۸ر۳۰ ـ اخبار
ساعت ۸ر٤۵ ـ هنر وصنعت
ساعت ۹ر۰۰ ـ بزم سخن
ساعت ۹ر۳۰ـ فیلم‌سینمائی
همه بازیچه عشقند
ساعت ۱۱ر۳۰ ـ پایان‌برنامه

در محافل ومجالس

در انجمن ایران و امریکا
کلوب بریج و شطرنج
ازساعت ٦بعد ازظهر
کلوب فن سخنرانی
از ساعت ۵ بعد از ظهر
بازی بینگو
از ساعت ۷ر۳۰ بعد از ظهر
در انجمن ایران و پاکستان
درس انگلیسی
از ساعت ۵ بعد از ظهر

فرداشب

در انجمن ایران و امریکا
کلوب بریج و شطرنج
از ساعت ٦ بعد از ظهر
نمایش فیلم
«زنگ ـ کتاب ـ وشمع»
از ساعت ۸ بعد از ظهر
در باشگاه نفت
لوتو
از ساعت ٦ بعد از ظهر

دکتر اکبر رشتیان

ارتودونتیست ـ دندان پزشك

از مسافرت اروپا مراجعت نمود . پذیرائی با تعیین وقت قبلی
تلفن ٦۵۰۳٦ . آ ـ۱۹۲۸۵ ۱ـ۲

شش دستگاه آپارتمان لوکس

دربهترین نقطه شهر با وسائل مجهز حمام با وان وشوفاژ اجاره داده می شود برای ملاحظه وکسب اطلاعات به خیابان شمیران بین حقوقی وتخت جمشید نبش کوچه زرین تلفن های ۳۵۵۵٦ ـ ۳۸۹۱٦ مراجعه فرمایند . ۱ـ۳ آ ـ۱۹۰۲۵

اگر اتومبیل شما

بالاستیك بریجستون

مجهز باشد

طی صدها کیلومتر راه ناهموارهم کوچکترین خستگی وناراحتی درشما تولید نمیکند

فاکوپا

بریجستون

آ ـ۲۱۸۲٤

درحفاری تپه‌های حسنلو

یك انبار اسلحه ویك انبارگندم وجوازدل خاك بیرون‌آمد

اسکلت پهلوانی که با کلاه خود کشف شده در جهان یکتا است!

قبلا باستحضار خوانندگان عزیز از ساختمان های کهنسال کشف شده و با حفاریهای مداوم هرروز قسمتی از این ساختمان را که قرنها است در دل خاك مدفون مانده است بیرون آوردند .

اخیرا بر اثر حفاریهای مداوم در تپه های حسنلو شهری اززیر خاك سر در آورده است که گویا بر اثر یك آتش سوزی مهیب سقف ساختمان های آن خراب شده ولی دیوار های ساختمانها هنوز دست نخورده و بحالت اولیه باقی است .

محوطه ساختمان های سوخته شده این شهر که از دل تپه های حسنلو سر در آورده است با تخته سنك های مسطح و بزرك مفروش شده و چند روز پیش هم معبد و قربانگاه این شهرزیر زمینی اززیر خاك کشف شد .

بعد از کشف قربانگاه و معبد این شهر از زیر خاك حفاری ادامه یافت و در حین خاکبرداری انبار اسلحه این شهرزیرزمینی کشف شد. در انبار اسلحه این شهر هزاروچند ساله که از زیر خاك بیرون آمد تعداد زیادی شمشیر و نیزه و گرز و سپر کشف گردید که اغلب بر اثر مرور زمان در زیر خاك پوسیده و زنك زده بود .

یك انبار مملو از گندم وجو نیز ضمن حفاریهای مداوم در تپه های حسنلو کشف شد که تمام گندم و جو های موجود درآن بر اثرهزاران سال گذشت زمان سیاه شده و وسیله بودولی شکل‌دانه های‌گندم‌و جو بهمان حال اولیه باقی بود .

در ضمن حفاری‌برای خارج‌کردن این شهر قدیمی از زیر خاك‌اسکلت بدن پهلوانی که کلاه خود برسر دارد و گویا در هنگام وقوع آتش سوزی قصد فرار داشته است کشف شد .

باستان شناسان عقیده دارند که این اسکلت و کلاه خود در دنیا یکتا است و فقط در موزه مسکو نمونه آن وجود دارد .

بهر حال باستان شناسان ایرانی و آمریکائی در تپه های حسنلوهر روز جیز تازه ای کشف میکنند و گفته میشود که اخیرا اشیاء عتیقه و گرانبهائی در حفاری های این تپه هاکشف‌شده‌است‌ولی باستانشناسان آمریکائی از دادن هرگونه اطلاعی در این مورد خود داری کردند .

چند خبر کوتاه

● **بیجار** ـ ثبت نام دانش آموزان‌در مدارس بیجارشروع‌شده‌است‌دربین‌دانش آموزانیکه‌برای‌ثبت نام مراجعه‌میکنند عده‌ای مبتلا بکچلی دیده میشوند خوب است قبل از ثبت نام ،اینعده دانش آموزان به‌بهداری آموزشگاهها وپانزد پزشك مخصوص آموزشگاه اعزام‌شوند تابرای معالجه کچلی آنان اقدام شود.

* **رشت** ـ چندی‌استکه‌کودکان‌اهالی رشت یکی پس‌از دیگری مفقودالاثر میشوند و جستجو برای پیداکردن آنان به‌نتیجه نمیرسد طی‌دوروز اخیر دو کودك بنام گداعلی شاگرد مکانیك ومهدی زاده دانش آموز گمشده‌اند واز آنها تاکنون اثری بدست نیامده‌است.

کرمان ـ نعمت‌اله‌داور پناه وعباس دونفر از جوانان کرمان برسراستفاده از یك اطاق خالی دعواشان شد. دعوا بزد وخورد منجر گردید و عباس که قلدر تربود نعمت‌اله داورپناه‌رامجروح کرد مجروح به‌بیمارستان و ضارت بزندان رفت .اطاق همچنان خالی ماند !

* **اسفراین** ـ برای مطالعه‌جهت‌ایجاد سدنوشیروان دراسفراین یك‌مهندس‌و یك دکتر مامورین اداره‌کل آبیاری‌وارد اسفراین شدند وازمحل ساختمان سد مورد دیدن کردند محل ساختمان سد مورد توجه واقع شدوبزودی‌مقدمات‌ساختمان آن فراهم میشود .

* **گنبد کاوس** ـ عوض محمد وقدیر دو پسر عمو ازاهالی قریه «مختوم» گنبد کاوس از چندی پیش بعلت اختلافات خانوادگی دشمن خونی یك دیگر شده‌بودند همیشه پی فرصت میگشتند تامرافعه‌ای راه بیاندازند و دق‌دلی خالی کنند .بالاخره قدیر این فرصت رابدست آورد وباکارد به‌پسر عموی خود حمله کرد واوراازپای در آورد جنازه عوض‌محمدمدفون شد و قدیر بزندان رفت و..اختلافات خاتمه یافت . !

* **سبزوار** ـ اتومبیل شماره ۲۱۱۹ برانندگی علی‌اکبر کندوری درخیابان کاشمرسبزوار بامحمود کودك پنجساله استوار رضوانی یکی‌ازساکنین‌سبزوار تصادف کرد وویرا بقتل رسانیدراننده دستگیر وجنازه کودك مقتول دفن شد .

قاچاقچیان اسلحه دردام

بااسلحه‌های مکشوفه درمیان مامورین شهربانی

چند روز پیش دو نفر راننده بنام حاجی مهـــدی‌فارغی و اصغر بردبار که با شهربانی شیراز همکاری دارند بتاکسی‌شماره ۲۵۳۶ حامل یك بسته لحـــاف مظنون شدند و با اجرای صحنه سازی مبتکرانه‌ای مامورین‌شهربانی رامتوجه‌ساختندتا عوض کاویانی‌رانندهتاکسی‌رادستگیر کنندوبازرسی داخل‌تاکسی‌از میان‌بسته‌لحاف‌پنج‌قبضه‌اسلحه‌و۱۶۷ تیرفشنك کشف‌شد و راننده تاکسی ده نفر افراد یك باند قاچاقچی اسلحه را معرفی کرد که دستگیر گردیدند درعکس‌بالا افراد باند قاچاقچی اسلحه با اسلحه‌های مکشوفه در میان مامورین شهربانی شیراز دیده می شوندو نفر راننده که با مامورین شهربانی همکاری‌دارند نیز در کنار مامورین با لباس سویل ایستاده‌اند .

فرمانده دانشگاه دفاع ملی انگلستان درشیراز

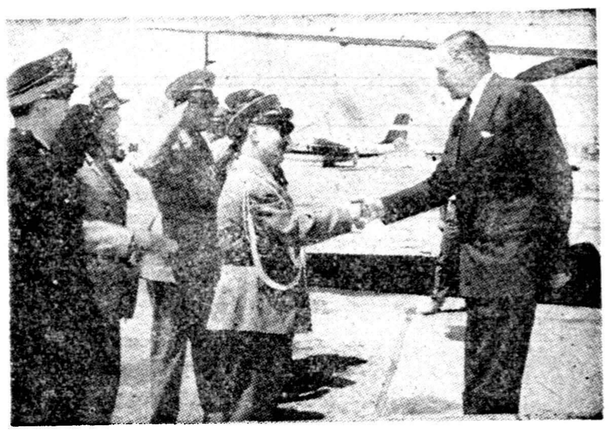

قبلا به استحضار خوانندگان عزیز رسید که مارشال وستون فرمانده دانشگاه دفاع ملی انگلستان به اتفاق چند نفر از همراهان جهت بازدید آثار تاریخی شیراز و تخت جمشید وارد شیراز شد ودر فرودگاه مورد استقبال قرار گرفت مارشال وستون پس ازیکشبانه روز توقف درشیراز به شیخ نشین شارجه رفت . در عکس بالا فرمانده‌دانشگاه دفاع ملی انگلستان در فرودگاه‌شیراز دیده می شود .

فقط وعده ...

پس از چند سال وعده لوله کشی آب . در اردیبهشت ماه سال جاری لوله کشی آب بوسیله نخست وزیر وقت باهیاهو سلام و صلوات افتتاح شدمردم کاشان که چندین سال در مضیقه آب‌بودند خوشحال شده وبوعده شهرداری که می گفت : از اول خرداد ماه انشعاب لوله کشی آب خانه های اهالی شروع می شود دل خوش داشتند . خرداد ماه وبدنبال آن‌تیر ماه‌فرا رسیدو با گذشت‌دوماه از شروع لوله کشی آب خبری نشد مرداد ماه و آن گرمای‌کشنده اش هم گذشت ودست مردم کاشان با آب لوله کشی تر نشد شهریور ماه هم می گذرد و یقین داریم که ازانشعاب لوله کشی آب خبری نخواهد شد . دراین مدت فقط چند دستگاه شیر آب در بعضی از خیابانها ومعابر نصب شده است که مورد استفاده کسی قرار نمی گیرد . شهرداری کاشان برای حق انشعاب لوله کشی مبلغ دویست ریال‌از هر خانواده ودیعه خواست که مردم با طیب خاطر پرداختند وتاکنون بانتظار انشعاب لوله کشی نشسته اند ولی از آن میترسند که بفرموده شیخ اجل سعدی : «بسی تیر ومرداد واردیبهشت» بیاید و هنوز شـــهر کاشان لوله کشی نشده باشد !

برق شبانه روزی

قراربود پس‌از نصب موتور جدید برق رودسر وبکار افتادن آن‌شهرداری این‌شهرستان برق شبانه روزی اهالی راتامین کند مدت یکسال شهرداری با کمپانی فروشنده موتور برق اختلاف داشت ومولد برق بکار نیفتاد . وقتی هم که‌موتور برق‌بکار افتاد شهرداری علیرغم قولی که‌بمردم داده‌بود حاضر نشد برق شبانه روزیرا تامین کند حالا که‌حاضر بتامین برق شبانه روزی شده است شرایط سنگین پیشنهاد کرده استکه هیچکس قادر بانجام آن نیست .اینهم سرنوشت برق‌شبانه روزی شهرما .

بوسیله پدرش معرفی شد

صندوق شهرداری مرزن‌آباد بیش‌از یکصد هزارریال کسری دارد

قبلا باستحضار خوانندگان عزیزرسید حسابدار شهرداری مرزن آباد کلید صندوق شهرداری را برداشته و متواری شد ماست و بازرسانی که برای رسیدگی بوضع صندوق وارد مرزن آباد شده‌اند باین علت که در صندوق بسته و کلید آن موجود نبود نتوانستند بحسابها رسیدگی کنند و بی نتیجه باز گشتند اینك خبرنگار ما در مرزن آباد گزارش میدهد چند روز قبل آقای معصـــوم‌دانشم حسابدار شهرداری مرزن آباد بوسیله پدرش آقای محمد دانشفر بمقامات مربوطه معرفی و تحویل گردید با معرفی حسابدار شهرداری بلافاصله آقایان کاوه‌بازپرس دادستانی نوشهرو عباسی‌حسابدارشهرداری چالوس برای رسیدگی بوضع صندوق شهرداری مرزن آباد باین منطقه وارد گردیدند طی رسیدگی هائی که بعمل آمد معلوم شد صندوق شهرداری‌این منطقه مبلغ یکصد و نوزده هزار و دویست و نود و سه ریال کسر دارد این مبلغ کسر صندوق اعلام گردید و در این مورد پرونده ای تشکیل شد که طبق اظهار بازپرس رسیدگی باین پرونده‌ازصلاحیت دادگستری نوشهر خارج است و باید بدیوان کشور ارجاع شود .

از صالحی — خبرنگارمشهد

مزایای آموزگاران

در کنگره ای که اوایل سال جاری با حضور آقایان مدیران کل فرهنك استانهای کشور در شهرستان مشهد تشکیل گردید باتوجه باحتیاجات وزارت فرهنك جهت رفع نقائص موجود فرهنك کشور تصمیماتی اتخاذ شد از جمله تصمیم گرفته شد که برای کادر آموزشی فرهنك استان های کشور در سال تحصیلی ۳۹ـ۴۰ عده‌ای دیپلمه در کلاس های تربیت معلم که دوره آن یکسال باشد ودر کلیه استانهای کشور تشکیل شود شرکت جویند و پس‌از طی دوره این کلاس بسمت آموزگاری در فرهنك مشغول خدمت شوند .

البته این تصمیم بسیار بجا و پسندیده بودواخیرا هم فرهنك خراسان برای پذیرش ۱۶۰ نفر پسر و ۸۰ نفر دختر دیپلمه جهت‌شرکت در کلاس کار آموزی آگهی منتشر نمود . دراین آگهی فقط شرایط قبولی شرکت‌کنندگان دراین کلاس ذکر شده بودو از امتیازاتی که پس از طی دوره کلاس بشرکت کنندگان تعلق می گیرد صحبتی نشده بود . چند نفر از داوطلبان به فرهنك مراجعه کردند و مزایای این کلاس کار آموزی را سئوال نمودند به آنان گفته شد که پس ازپایان این کلاس ، فارغ التحصیلان با رتبه یك آموزگاری به خدمت پذیرفته می شوند .....

پس‌از اطلاع براین موضوع عده‌ای از داوطلبان از شرکت دراین کلاس خود داری کردند این عده می گویند سالهای قبل دانش آموزان همکلاسی های ما با گواهینامه سیکل اول در دانشسرای مقدماتی‌شرکت نموده وپس‌از دو سال تحصیل بهزینه فرهنك بارتبه یك آموزگاری استخدام شده اند ولی ما که خود مدت دو سال با هزینه شخصی به تحصیلات خود ادامه داده ودیپلم گرفته ایم حالا هم باید یکسال بهزینه خود کلاس کار آموزی طی کنیم وتازه بارتبه یك آموزگاری استخدام شویم یعنی پس از مدت چهار سال ، همان امتیازی را دارا شویم که صابرین در مدت دو سال احراز کرده اند !

تامین نظر دانش‌آموزان

خبرنگار ما در شمیران گزارش می دهد دبیرستان مهر تجریش کلاس چهارم رشته فنی نداشت ودانش آموزانی که مایل بادامه تحصیل در این رشته بودند در مضیقه قرار داشتند اخیرا مقدمات تاسیس کلاس چهارم فنی در این شهرستان فراهم گردیده و با شروع سال تحصیلی جدید رسما شروع بکار میکند به این ترتیب نظر دانش آموزان این رشته تامین می باشد .

اضافه درآمد شهرداری

بنا بگزارش خبرنگار ما در کاشمر شهرداری کاشمر در مرداد ماه امسال مبلغ شانزده هزار وهفتصد و هفتاد و پنجریال نسبت بماه‌مشابه سال گذشته اضافه درآمد داشتـــه است پیش بینی می شود که این افزایش درآمد در آینده قوس صعودی به پیماید .

جزائر خلیج فارس

منابع سرشاری ازنفت دردل نهفته دارند

اگر برای استخراج این منابع نفت اقدام شود

جزائر خلیج فارس آباد میگردد

خبرنگار ما در بنادر جنوب گزارش میدهد اخیرامهندسین اکتشاف نفت در جزیره شیخ شعیب و مرباغ بمنابع سرشاری از نفت برخورد کرده وهم اکنون مقدمات استخراج این منابع سرشار را در آن جزائر فراهم می آورند . با استخراج منابع‌نفت جزائر شیخ شعیب و مرباغ آینده درخشانی‌برای اهالی آن جزیره و سکنه بومی آن پیش بینی می‌شود . در سایر جزائر خلیج فارس مخصوصاجزائری که متعلق بدولت ایران است منابع سرشار نفت وسایر معادن وجود دارد و چنانچه از طرف مقامات مربوطه برای استخراج این منابع سرشار نفت وسایر معادن اقدام گردد جزائر مزبور آباد خواهد شد .مردم بنادر جنوب امیدوارند که با استخراج منابع نفت جزائر خلیج فارس فعالیت عظیم صنعتی در میان امواج خروشان دریا شروع گردد و چرخ‌صنعت در جنوب کشور با سرعت بیشتری بگردش در آید .

بالباس‌جدید وادعای تازه حقایق زندگی را برخ مردم میکشد

وی میگوید: در موسم حج بمکه رفتم وحتی یکنفر زائر بیت‌الله‌الحرام ندیدم!

اخلاقی ، عاقل دیوانه نما را تمام اهالی اصفهان می شناسند تا حالا این عاقل دیوانه نما در لباس عادی با تظاهر به دیوانگی حقایق‌زندگی مردم را برخ آنان میکشید ولی از چند روز پیش تا کنون بالباس جدید و ادعای تازه ای در کوچه و خیابان ظاهر میشود .

اخلاقی ادعا دارد که در مراسم حج برای زیارت خانه خدا بمکه رفته است ولی حتی برای نمونه هم یکنفر زائر بیت اله الحرام در آنجا ندیده است !

عاقل دیوانه نمای اصفهان از آن هنگام که شروع بابراز این ادعا نمود لباس خود را هم تغییر داده و عبائی بدوش انداخته و در حالیکه کراوات بسته است چیزی شبیه به عمامه هم بسر گذاشته است .

اخلاقی در پاسخ این سئوال که عمامه و عبا با کراوات‌وکت وشلوار مناسبتی ندارد و باصطلاح ایندو لباس‌با یکدیگر«جور»نیست میگوید در این دوره و انفسا چه چیز با هم جور است که این یکی جور باشد !

عاقل دیوانه‌نمای‌اصفهان میگوید من پس از بازگشت از مکه معظمه چند روزی در خانه نشستم تا مردم بدیدار من که از «خدا برگشته» بودم بیایند ولی‌مردم ازخدا برگشته اصفهان از دیدار من هم امتناع کردند !

حتی یکنفر زائر بیت‌الله‌الحرام درمکه معظمه ندیدم!

در خانه نشسته‌ام تامردم بدیدار من بیایند

قربانی تصادف

خبرنگار ما درخمین گزارش می دهد چند روز قبل کامیون شماره ۳۶۵۸ کهاز کرمانشاه بطـرف اصفهان حرکت می کرد درنزدیکی شهرستان خمین با دو چرخه‌سواری بنام محمد دلیری دانش آموز سال سوم دبیرستان فرزند یکی از پاسبانان این شهرستان تصادف کرد و ویرا بقتل رسانید جنازه مقتول‌با انجام تشریفات قانونی مدفون شد وبادستگیری راننده کامیون قضیه تحت تعقیب قرار گرفت .

تودیع بارئیس اوقاف

خبر نگار ما در سبزوار گزارش میدهد بمناسبت انتقال آقای عظیمی پور رئیس اداره اوقاف سبزوار چند روز قبل مجلس تودیعی در سالن شهرداری این‌شهرستان ترتیب‌داده شد .

در این مجلس چند نفر از حضار از حسن انجام وظیفه آقای عظیمی پور اظهار قدردانی نمودند ومجلس تودیع بایذیرائی از مدعوین پایان یافت .

ظرف یکی دو هفته آینده در بندر بوشهر

اداره شیلات تاسیس وافتتاح میشود

دانه‌های قیمتی خلیج فارس عواید سرشاری نصیب صندوق دولت خواهدکرد

بطوری که خبر نگار ما در بنادر جنوب گزارش میدهد ظرف یکی دو هفته آینده اداره شیلات در بندر بوشهر تاسیس خواهد شد . تاکنون اداره شیلات در بنادر جنوب وجود نداشت وامور شیلات جنوب را اداره دارائی بندر بوشهر وبنادر جنوب اداره می کرد و فقط از صید صدف ومروارید بنادر جنوب عواید ناچیزی بدست می آمد ولی هم اکنون با تاسیس اداره شیلات در بندر بوشهر وبنادر جنوب عواید بیشتری نصیب صندوق دولت خواهد شد واز ماهی های خلیج فارس و دانه های قیمتی آن استفاده بیشتری نصیب خواهد گشت . طبق اطلاع ، ریاست اداره شیلات بندربوشهر بعهده آقای سرهنك حسام الدین محسنی خواهد بود که‌از تهران به این شهرستان‌اعزام خواهد شد تا مقدمات کاررا برای افتتاح اداره شیلات جنوب فراهم سازد اداره شیلات جنوب قبلا در موقع طبقه‌بندی‌بنام منطقه شیلات شش و هفت جنوب نام گزاری شده و حدود آن بنادر جنوبی و شمالی بندر بوشهر و جزایر ایران استکه در خلیج فارس واقع گردیده است .

فرهنگ خانواده

یکمرد باشما صحبت میکند

کار در منزل

ماهها بود که ضعف اعصاب و عدم تمایل بکار خانه ناراحتم میداشت و رخوت و سستی تمام ارکان وجودم را گرفته بود • برای رهائی ازاین ناراحتی و خلاصی از دردهای روحی تصمیم گرفتم که به طبیبی مراجعه نموده و چاره دردم را از اوبخواهم ولی همان هنگام که میرفتم تا این تصمیم را عملی ساخته و قوائی‌جدید گیرم بخاطرم آمد که سه سال قبل که برای مداوای انگشت زخم‌شده‌ام که در اثر کار باکارد آشپزخانه باین روز افتاده بود و درنتیجه ادامه‌کار چرکین شده بود به طبیبی مراجعه کردم . طبیب پس از معاینه و مرهم گذاری انگشتم را پانسمان کرده و نسخه ای نوشت • ازاو پرسیدم آقای دکتر چند روز بایستی استراحت کنم؟ جواب داد استراحت برای چه؟ بهترین دوای اینگونه زخمها برای خانمها صابون وآب ظرفشوئی‌است• این سخن طبیب مرا ناراحت کرد ولی خودم راقانع کردم‌که زخم‌چندان مهم نبوده است • آقای دکتر افزود تا میتوانید با صابون رختشوئی کنید و در شستشوی ظروف هرچه ممکن است آب داغتر بکار ببرید.

آن روز از مطب دکتر خارج شدم ولی مدتی بعد مبتلی به سرماخوردگی مزمن گردیدم • این سرماخوردگی تا آنجائی مزمن شد که از سینه ام هزاران صدا بلند بود و با هرنفس هزار ساز و نوا شنیده میشد چون تب بر وجودم مستولی گشت مرا وادار به مراجعه به طبیب نمود• آقای دکتر پس از معاینه و شستشوی حلقم و پاك کردن آن نسخه ای نوشت و بدستم داد • سئوال کردم آقای دکتر چه مدتی بایستی‌استراحت نمایم • دکتر سرش را بلند کرد و عینکش را جابجا نمود و گفت برای این بیماری مختصر ابدا استراحت احتیاجی نیست • بهترین دوابرای شما فعالیت و کار است • تا می توانید با آب گرم ظرف بشوئید و اطو کشی کنید زیرا هنگام اطوکشی وظرفشوئی باآب داغ‌بخار آب‌متصاعد شده و همان بخار خود بهترین دوا برای معالجه اینگونه درد ها است • ضمنا فراموش نکنید وقتیکه زمین حمام را تمیز میکنید شیرآب داغ را خوب باز کنید و خوب نفس بکشید تا بخار آب بخوبی در تمام جدار ریه شما وارد شود •

با حالتی مایوس در حالیکه چند عشر بر تبم افزوده شده بود از مطب دکتر خارج شدم • ناراحتی و تب تمام وجودم را گرفته بود• این بار نیز طبیعت مرهمی بر زخمم نهاد و بمرور زمان بهبودی حاصل کردم •

چندی بعد پایم حین کار صدمه دید و سخت ناراحتم نمود و از حرکتم باز داشت . اجبارا به طبیب مراجعه کردم • در حین معاینه پایم را بسختی تکان داد ودرد حاصله ازاین تکان بشدتی بود که نزدیك بود جان بجان آفرین تسلیم نمایم• درد پایم شدت پیدا کرده بود • پس از خاتمه معاینه نزد طبیب از اینکه مجبورم چند روز استراحت کنم‌اظهار ناراحتی نمودم • ولی طبیب باقیافه‌ای جدی گفت این درد شما ابدا باستراحت احتیاج‌ندارد • اگر می خواهید خیلی سریع و زود بهبودی حاصل کنید پای ناراحتتان‌را تاممکن است تکان بدهید • مطمئن باشید در صورتیکه استراحت کنید دردتان شدید تر خواهد شد دکتر اضافه کرد بایستی در موقع کار با چرخ خیاطی تاممکن است پایتان راحرکت دهید و علاوه برآن در موقع نظافت زمین با زانو روی‌زمین بنشینید و زمین را بشوئید • مجددا پایم را حرکتی داد و نسخه ای نوشت و بدستم داد • در حالیکه از دردبخود میپیچیدم از مطبش خارج شدم•

کار منزل تمام شدنی نبود . اعصابم روز بروز ضعیفتر میشد و ساعت بساعت بر عصبانیتم افزوده میگشت . روزی شوهرم که شاهد عصبانیت و ضعف اعصابم بود علت را سئوال کرد • باو پرخاش کرده و گفتم ـ اطباء برای سرماخوردگی مختصریکه شما مردها مبتلی میشوید ۱۵ روز استراحت مینویسند ولی نمیدانم چرا این آقایان دکتر ها نمی خواهند قبول کنند که ما زنها هم بشریم ودر موقع بیماری احتیاج به استراحت داریم • شوهرم مرادلداری داد و این بار باهم نزدیك خانم‌پزشك رفتیم • در اطاق خانم طبیب چند نفر بانتظار نوبت نشسته بودند • اطراف اطاق مملو از عکس های‌مختلف بود• من با تماشای عکسها خواستم خود را مشغول نموده و گذشت زمان را حس نکنم• روی دیوار تابلوئی که چند سطر روی آن نوشته بود نظر مرا جلب کرد • بسوی تابلو رفتم‌و شروع بخواندن آن کردم •

آیا تصور میکنید روی آن چه نوشته بودند ؟ همینقدر عرض کنم چیزی نوشته بود که با خواندن‌آن با عجله از مطب خانم طبیب خارج شده و بدون مراجعه باو بخانه ام برگشتم • بلی روی تابلو نوشته شده بود •

(مفید ترین ورزش برای خانمها ورزش ژیمناستیك است و بهترین آنها همان کار خانه . در موقع گردگیری و زمین شوئی باید دقت شود که پشت و زانو خم نشود ودرموقع ظرف شوئی فقط آب داغ استعمال گردد ودر حین اطو کشی خوب‌عمیق تنفس کنند تا بخار آب به ریتین آنها وارد شود این عمل مخصوصا برای وقتیکه خانمهای عزیز مبتلی به سرما خوردگی میباشند بینهایت مفید است • در دهای عضلانی خانم ها به بهترین نحوی در صورت‌ادامه بکار انداختن آن عضو معالجه میشود وزخمهای چرکین بانوان با آب و صابون و ظرف شوئی خیلی زودتر مداوا میگردد .....)

برای خانه وخانه دار

• برای قطعه قطعه کردن یاپاره کردن غذا های یخزده بهتراست ابتدا کارد را در آب گرم فروکنید تا کار شما آسان شود .

• اگر لباس های نایلنی راپس از شستن و قبل از پهن کردن روی طنابدر پارچه‌ای به‌پیچید و فشاردهید زودتر خشك میشود .

• لباس های پشمی و سفید رنك را در آفتاب خشك نکنید زیرا رنك زردی بخود میگیرد .

• گوشت را مدت زیادی در کاغذ نگذارید زیرا این عمل مواد غذائی گوشت را تلف و گوشت را زودتر فاسد میکند .

• نان مانده و خشك را در پارچه نمناکی بپیچید و سپس روی آتش گرم کنید تا بصورت نان تازه در- آید .

• برای ازبین بردن زنك ظروف، آنرا مدتی در روغن پارافین بگذارید وسپس با پارچه خشکی بسائید و آنگاه تمیز کنید .

• گوجه فرنگی مانده را شب در آبی که کمی نمك دارد بخوابانید تا صبح گوجه فرنگی تازه داشته‌باشید.

زیبائی شما در یك لیوان

راز زیبائی شما در یك لیوان آب میوه نهفته است .

در دنیا هیچ دارو و غذائی باندازه آب میوه برای زیبائی شما مفیدنیست گرانترین لوازم آرایش و داروهای زیبائی د رمقابل یك لیوان آب میوه بسیار کم ارزش است :

• برای‌اینکه صورت‌شمادرخشندگی و شفافیت داشته باشد کافی است روزانه یك لیوان آب هلو یا پرتقال یا لیمو بنوشید .

• برای اینکه دارای گیسوان‌براق ونرم و شفاف باشید روزانه یك‌لیوان آب اناناس یا هلو بخورید .

• اگر ناخن های شما خوردمیشود وپوست‌پوست میگردد آب هلو وآب پرتقال و آب لیمو برای شما مفید می‌باشد .

• و بالاخره بهتر است آب میوه و میوه را قبل از غذا میل کنید نه‌بعد از آن .

زن خانه‌دار و مانیکور

لسلی‌کارون ستاره معروف‌سینما اظهار داشت که ازاستعمال مانیکور سخت متنفر است واز زنانی که به ناخن خود بیش از دندان رسیدگی می کنند بیزار می باشد . لسلی کارون معتقد است زنانی که به ناخن خود توجه زیادی‌می‌کنند وآنرا مرتبا لاك میزنند ، از وظیفه خود در آشپزخانه منزل غافل هستند ونمیدانند که شوهرشان چه نوع غذائی را می پسندد .

مد پائیزی

چندروز قبل نمایشگاه مدهای پائیزو زمستان در پاریس تشکیل گردید وطراحان مشهور فرانسه بهترین مدلهای خودرا در آنجابمعرض تماشاگذاشتند. خیاطخانه ژاك‌حیم‌لباسی راکه دراین عکس ملاحظه‌می‌کنید بمعرض نمایش گذاشت که جلب توجه شدید حضاررا نمود.

راه و رسم زندگی

• اگر قصد داشتید برای کاری که قبلا وعده آنراگذاشته اید از منزل بیرون روید و در همان لحظه عده ای مهمان بدون اطلاع قبلی وارد منزل شما شدند ، هیچ مانعی ندارد که موقعیت خود را برای آنها تشریح کنید . و اگر رفتن و برگشتن شما زیاد طول نمیکشد ، بهتر است از آنها اجازه بگیرید که در منزل شما باشند تا شما کار خود را انجام دهید و برگردید .

• اگر برای اولین بار با شخصی آشنا شدید ، از دقت کردن و خیره شدن در قیافه یا لباسهای او جدا خودداری‌نمائید . زیرا این طرز رفتار باعث ناراحتی‌و شرمنده شدن طرف میگردد ودرنتیجه شما را متهم به بی نزاکتی میکنند .

• اگر درحق شخصی قصور کردید و خواستید از اومعذرت بخواهید ، همین کار را بکنید ولی از اصرار کردن در معذرت پرهیز نمائید و بیك نوبت معذرت اکتفا کنید زیرا تکرار معذرت خواهی طرف را در محظور قرار می دهد .

اشخاص فعال در همه جا
خودکار پردوام
تی بال پارکر
را انتخاب میکنند

مارد عاقل که دراثراشتغالات روزانه حوصله کلنجاررفتن باخودکارهای بد خط دیرتویس راندارد خودکار تی بال پارکررا انتخاب میکندکه بسرعت وبسهولت روی هرسطح عادی نوشته و مخزن جوهرآن تاپنج‌برابر خودکار های معمولی‌ظرفیت دارد •

خلل وفرج مختص تی‌بال پارکر
جوهرپآرامی وباندازه احتیاج بدور نوك‌خودکار رسیده درهزاران خلل‌وفرج‌آن‌نفوذ میکند وبدین ترتیب همواره نوك تی‌بال آماده نوشتن است .

Parker T-Ball Ballpoint
یکی‌دیگر ازمحصولات شرکت قلم پارکر

آ-۲۱۸۰۴

تبریکات

جناب آقای دکتر جهانشاه صالح وزیر محترم‌بهداری

سهامداران وکارکنان شرکت داروسازی پارك انتصاب آنجناب‌را بوزارت بهداری صمیمانه تبریك عرض میکنند.

مدیر عامل شرکت داروسازی پارك ـ دکتر جهانگیرفرجاد

تیمسار معظم سپهبد علوی مقدم وزیرمحترم کشور

مژده مسرت بخش انتصاب آن تیمسار معظم به‌وزارت کشورفرصت داد که بزرگترین وصمیمانه‌ترین تبریك رابمقام معظم تقدیم ازخداوند متعال خواهانیم که آنجناب راتحت توجهات وعنایات خاصه شاهنشاه عظیم‌الشان بخدمت ملك وملت موفق‌بدارد.

رئیس هیئت مدیره صنف بستنی‌فروش وکافه‌های بدون‌نوشابه‌الکلی

آ-۱۹۴۲۵ **ابوالقاسم اخلاقی فرد**

وزیر باعظمت دارائی

در انتصاب مجدد . فقط تبریك بابداع فکر و اعجاز شخص شما در نحوه وصول و تکثیر مالیات حقه دولت است ضمن رضایت کامل مودی : وصولی که در تاریخ مالیه مملکت ما معجز بوده و بعد ها نیز خواهد بود .

آ-۱۹۳۵۵ **حقیر ـ ناصر ـ خوانساری**

جناب آقای عبداله پاکروان

انتخاب آن جناب را بوکالت دوره بیستم از بندر عباس صمیمانه تبریك عرض مینمائیم

سمیع‌اله عمو زاده ـ محمد عمو زاده

جناب تیمسار سپهبد عزیزی فرماندهی محترم‌ژاندارمری کل کشور

از حسن نیت آن جناب نسبت به انتخاب جناب سرکار سرهنك حاج سید ناصر اشرفی بسمت فرماندهی مستقل ژاندارمری استان‌چهارم سپاسگزار و بدینوسیله انتصاب معظم‌له را تبریك عرض میکنیم

سمنان ـ حاج سید کریم میر صناعی ـ علی قوام ـ حاج احمد قوام ـ نصراله صدقی ـ حاج‌محمد آقاصالحی ـ سیدفضل‌اله‌قریشی ـ اکبر آقا صدقی ـ حاج سید عبداله دانائی ـهادی قوام ـمیرزاهادی رهبر ـ سید علی اصغر قریشی ـ سید مظفر میر صناعی ـ حاجی باقری‌ـ ابراهیم قوام ـ حاج عباسعلی ادب ـ جواد رهبر ـ محمود طنانی ـ عبدالجواد محمد خانی ـ رضا رهبر ـ غلامرضا مومن ـ محمد علی‌آفاقی

آ-۲۱۷۹۰

جناب آقای محمد رضی ویشکائی وزیر گمرکات و انحصارات

انتصاب آنجناب را صمیمانه تبریك عرض می نماید .

علی اصغر سلماسی زاده ـ دکتر شاهرخ سلماسی زاده ـ ستوان یکم امیر سلماسی زاده .

آ-۱۹۴۴۱

شرکت سهامی فروشگاه سعدی کالای‌موردنمایندگی‌خودرابشرکتهای‌ساختمانی‌وصاحبان‌منازل‌عرضه‌میکند

کاشی حمام
ساخت کارخانه
بویزنبورگ آلمان
با رنگهای دلپذیر و رنگهای متنوع
سری حمام کامل ـ رنگی
ساخت کارخانه (کریستالیت) آلمان
BUTZKE-WERKE
وان چدنی لعابی
سیستم (بی ـ هاش ـ اس)
BHS
اجناس بهداشتی
درسدن
پورتسلند
کرامیک
تورگو
ساخت آلمان
والهاوزن
Dresden VEB STEINGUTFABRIK
VEB STEINGUTFABRIK TORGAU
WALLHAUSEN VEB
انواع سانی تر آرماتور
ساخت کارخانه (کلوزندیک) آلمان
KLUDI Armaturen
کاغذ دیواری
در ۱۴۰ دکور وطرح
ورنگ گوناگون
آکوستیک تایل
برای سینماها ـ بیمارستانها ـ استودیوها ـ تلفن خانه‌ها
بابعاد ۴۰×۴۰ و ۶۰×۴۰ سانتیمتر
TIROTON
وان فولادی (رانکه) آلمان
Ranke
اقسام ظرف شوئی استن لس
(فلز زنگ نزن) ساخت کارخانه بلان کو آلمان
Blanco
موزائیک الوان
۲×۲ سانتیمتر
شیشه ای سرامیکی
PCN
شیر لوازم بهداشتی
ساخت هانزا آلمان
HANSA
فورمایکا وستاگ
ساخت آلمان در فورمهای
جالب و دیدنی
WESTAG
کانون آگهی زیبا
روکش نرده ایزوپلاستیک
Isoplastic-Werk KORBERT EITNER
تخته فشرده نئوپاکس
برای نجاری و مبل سازی
Neoplax Holzspanplatten
انواع آجرهای شیشه ای
توپر و توخالی باندازه های مختلف
نمایشگاه شرکت سهامی فروشگاه سعدی :
کوچه مهران ـ تلفن : ۳۹۴۱۲-۳۸۸۷۷

اجناس فوق‌الذکر همه وقت وهمیشه در دسترس‌شما وآماده تحویل است

آ-۲۱۷۵۰

اخبار بازی های المپیك سال ۱۹۶۰ رم

تقسیم مدالها

نتیجه دو ۲۰۰ متر

رم ـ خبرگزاری فرانسه ـ ۳سپتامبر نتیجه مسابقه دو۲۰۰ مترمردان باین شرح اعلام شد .

۱ـ بروتی‌از(ایتالیا) درمدت۲۰٫۵ ثانیه برنده مدال‌طلا .

۲ـ کانی از (امریکا) درمدت ۲۰٫۶ ثانیه برنده مدال نقره

۳ـ عبده سعید از (فرانسه) در مدت ۲۰٫۷ ثانیه برنده مدال برنز

۴ـ قلوك (لهستان)در مدت۲۰٫۸ ثانیه .

۵ـ جانسون (امریکا)در مدت ۲۰٫۸ ثانیه .

دو ۳۰۰۰ متر

رم ـ خبر گزاری فرانسه ـ ۳ سپتامبر نتیجه مسابقه دو ۳۰۰۰ هزار متر اعلام گردید .

رزیکوالك از (لهستان) در مدت ۸٫۳۴٫۲ دقیقه برنده مدال طلا

سوکولف از (شوروی) در مدت ۸٫۳۶٫۴ دقیقه برنده مدال نقره

هسجین از (شوروی) در مدت ۸٫۴۷٫۲ دقیقه برنده مدال برنز

سولاتس از (بلژیك) در مدت ۸٫۴۷٫۶ دقیقه

جورنوبو از (سوئد) در مدت ۱٫۱۲٫۹ دقیقه

شوروی برنده مدال نقره

مجارستان برنده مدال برنز

برندگان مدال شنای ۱۰۰ متر

رم ـ خبر گزاری فرانسه ـ۳ سپتامبر نتیجه نهائی مسابقات‌شنای ۱۰۰ متر پشت زنان باین ترتیب اعلام گردید .

۱ـ یورك از (امریکا) در مدت ۱٫۹٫۳ دقیقه برنده مدال طلا

۲ـ استوارد از (انگلیس)در مدت ۱٫۱۰٫۸ دقیقه برنده مدال نقره

۳ـ تاناکا از (ژاپن) در مدت ۱٫۱۱٫۴ دقیقه برنده مدال برنز

۴ـ رانول از (افریقای جنوبی) در مدت ۱٫۱۱٫۴ دقیقه

۵ـ بیاسانتی از (فرانسه) در مدت ۱٫۱۱٫۴ دقیقه

۶ـ لویس از (انگلیس) در مدت ۱٫۱۱٫۸ دقیقه

۷ـ ولسن از (امریکا) در مدت ۱٫۱۲٫۹ دقیقه

۱۷٫۳۴ دقیقه

۵ـ کاتونا از (مجارستان) در مدت ۱۷٫۴۳٫۷ دقیقه

۶ـ مك لاکلان از (افریقای جنوبی) در مدت ۱۷٫۴۴٫۹ دقیقه

۷ـ سومرز از (امریکا) در مدت ۱۸٫۲٫۸ دقیقه

۸ـ کامیبون از (انگلیس) در مدت ۱۸٫۲۲٫۷ دقیقه

توزیع مدالهای شمشیربازی

رم ـ خبرگزاری فرانسه ـ۳سپتامبر ـ نتیجه مسابقات شمشیر بازی باین شرح اعلام شد .

۱ـ شوروی مدال طلا

۲ـ مجارستان مدال نقره

۳ـ ایتالیا مدال برنز

برندگان مدال شنای ۴×۱۰۰متر

۸ـ شوروی درمدت ۴٫۲۹٫۲دقیقه

رم ـرویتر ـ۳ سپتامبر ـ نتیجه مسابقه شنای ۴×۱۰۰متر آزاد زنان باین شرح تعیین و قهرمانان هرکشور موفق باخذ جایزه شدند :

۱ـ امریکا در مدت ۴٫۸٫۹ دقیقه برنده مدال طلا

۲ـاسترالیا در مدت ۴٫۱۲٫۳ دقیقه برنده مدال نقره

۳ـ آلمان در مدت ۴٫۱۹٫۷ دقیقه برنده مدال برنز

۴ـ مجارستان درمدت ۴٫۲۱٫۲ دقیقه

۵ـ انگلیس در مدت ۴٫۲۴٫۵دقیقه

۶ـ سوئد درمدت ۴٫۲۵٫۱دقیقه

۷ـ ایتالیا درمدت ۴٫۲۶٫۷ دقیقه

توزیع‌مدالهای پرتاب‌چکش

رم ـ آسوشیتدپرس ـ ۳سپتامبر ـ مسابقات پرتاب چکش بمرحله نهائی رسیده و این نتایج بدست آمد .

۱ـواسیلی رودنکف از شوروی ۶۷٫۱۰ متر مدال طلا

۲ـ زیوسکی از مجارستان ۶۵٫۷۹ متر مدال نقره

۳ـ روت از لهستان ۶۵٫۶۴ متر مدال برنز

۴ـ لارلر از ایرلند ۶۵٫۹۴متر

۵ـسیتی از لهستان ۶۴٫۵۷ متر

۶ـ بدزجاك از یوگسلاوی ۶۴٫۲۱ متر .

د راین‌مسابقه هارولدکونکی‌قهرمان جهانی پرتاب چکش موفق به اخذ حداقل رکورد نشده و از بازی حذف گردید .

کونکی در این‌باره گفت من مدت دو هفته است روش خود را در پرتاب چکش عوض کرده‌ام و حالا متوجه میشوم که در این قسمت اشتباه کرده‌ام .

قایق رانی باچهار پارو

رم‌ـخبرگزاری فرانسه ـ۳سپتامبر ـ نتیجه مسابقات قایقرانی باسکان‌چهار پارو .

آلمان مدال طلا

فرانسه مدال نقره

ایتالیا مدال برنز

مسابقات بوکس

رم ـ خبر گزاری فرانسه ـ ۳ سپتامبر ـ نتیجه دیروز مسابقات بوکس باین شرح اعلام شد

سبك وزن

رادیور از لهستان بامك تاکارت از انگلیس برنده لهستان با امتیاز

ساندو پولو از ایتالیا با لودونو از آرژانتین برنده ایتالیا با امتیاز

خروس وزن

گریکوریف از شوروی با بندینگ از لهستان برنده شوروی با امتیاز

زامپاریتی از ایتالیا با تایلور از استرالیا برنده ایتالیا با امتیاز

میان وزن

والاسك‌از لهستان‌بافوفانف ازشوروی برنده لهستان با امتیاز

تیم سنگین

کنی از امریکا با مادیکان از استرالیا برنده امریکا با امتیاز

زیکوسکی از لهستان با ساندرودی از ایتالیا برنده لهستان با امتیاز

مسابقه هوکی

رم خبرگزاری فرانسه‌ـ۳ سپتامبر دیروز مسابقات هوکی

آلمان با ایتالیا ۵ بر صفر بنفع‌آلما

مسابقه نیمه نهائی ۱۵۰۰ متر

رم خبر گزاری فرانسه ۳سپتامبر نتیجه نیمه نهائی مسابقه دو ۱۵۰۰ متر در سه دسته

دسته اول

۱ـالیوتی‌از استرالیا درمدت۳٫۴۱٫۴ دقیقه

۲ـ ژوناولگی از مجارستان در مدت ۳٫۴۲٫۴ دقیقه

۳ـ بورسن از امریکا در مدت۳٫۴۲٫۲ دقیقه

۴ـ سیلویسان از رودسیا در مدت ۳٫۴۲٫۸ دقیقه

۵ـ موموتکف از شوروی در مدت ۳٫۴۳٫۶ دقیقه

دسته دوم

۱ـ برنارد از فرانسه‌در مدت۳٫۴۲٫۲ دقیقه

۲ـ گرل از امریکا در مدت ۳٫۴۳٫۵ دقیقه

۳ـ هامارسلند از نروژ در مدت ۳٫۴۴٫۴ دقیقه

۴ـ اسمیت از انگلیس در مدت ۳٫۴۶٫۱ دقیقه

دسته سوم

۱ـوارن از سوئد در مدت ۳٫۴۳٫۹ دقیقه

۲ـ جازی از فرانسه در مدت۳٫۴۴٫۹ دقیقه

۳ـ اوموس‌از رومانی‌در مدت۳٫۴۴٫۹ دقیقه

۴ـشوارتس ازآلمان درمدت۳٫۴۵٫۳ دقیقه

دو ۱۱۰ متر بامانع

رم‌ـ خبرگزاری فرانسه ۳سپتامبر نتیجه نیمه نهائی دو ۱۱۰ متر با مانع باین شرح اعلام شد

دسته اول

۱ـ کالهون از امریکا در مدت ۱۴٫۳ ثانیه

۲ـ اوکلواز اوگاندا در مدت ۱۴٫۳ ثانیه

۴ـشوارتس ازآلمان‌درمدت ۳٫۴۵٫۳ ثانیه

دسته دوم

۱ـ لوئر از آلمان در مدت ۱۳٫۹ ثانیه

۲ـ گاردنر از آنتیل در مدت ۱۴٫۳ ثانیه

۳ـ رازیك از پاکستان در مدت۱۴٫۴ ثانیه

مسابقات بسکتبال

رم ـ خبر گزاری فرانسه ـ ۳ سپتامبر ـ نتایج دیروز مسابقات باسکتبال باین شرح اعلام شد .

امریکا با شوروی ۵۷ به ۸۱ بنفع امریکا

برزیل با چکسلواکی ۷۸ به ۸۵بنفع برزیل

ایتالیا با لهستان ۶۸ به ۷۴ بنفع ایتالیا

برندگان مدالهای طلا ـ نقره ـ برنز در اکثر رشته‌ها تعیین شدند

مسابقات دو ۲۰۰ متر ـ ۱۵۰۰ متر ـ ۱۱۰ متر ـ ۳۰۰متر ۴×۱۰۰ متر ـ پاروزنی ـ واترپلو ـ شنای ۱۰۰ متر خاتمه یافت وقهرمانان آن انتخاب شدند

قهرمانان شیرجه زنان نفر اول وبرنده مدال طلا انگرید گرامر از آلمان نفر سمت چپ قهرمان دوم برنده مدال نقره پلاپوپ ازامریکاونفر سوم نیناکروتوا از شوروی برنده مدال برنز

مسابقات دو ۲۰۰متر زنان

رم ـ خبر گزاری فرانسه ـ ۳ سپتامبر مسابقات دو ۲۰۰ متر زنان در شش دسته برای تعیین قهرمان جهان آغاز گردید :

دسته اول

لئون از ایتالیا در مدت۲۳٫۷ ثانیه

ویلیامز از امریکا درمدت ۲۴ ثانیه

رایکه از آلمان درمدت ۲۴٫۲ ثانیه

دوگان ازاسترالیا درمدت ۲۴٫۸ ثانیه

دسته دوم

پیرك مایر از آلمان درمدت ۲۴٫۲ ثانیه

کاپ دویل از فرانسه در مدت ۲۴٫۳ ثانیه

ویزلاندر از سوئد درمدت۲۴٫۶ ثانیه

هیس کوك از انگلیس در مدت ۲۴٫۷ ثانیه

پاراشیك از اسرائیل ۲۶٫۵ثانیه

دسته سوم

هین از آلمان در مدت۲۳٫۹ ثانیه

فلیمنك ازاسترالیا در مدت۲۴٫۲ ثانیه .

استولزو از چکسلواکی درمدت ۲۴٫۷ ثانیه

ایکابتوا از شوروی درمدت ۲۴٫۷ ثانیه

مرگان از زلند جدید در مدت ۲۵٫۲ ثانیه

دسته چهارم

جانی سواك از لهستان درمدت ۲۳٫۹ ثانیه

اتیکینا از شوروی در مدت ۲۴ ثانیه

موتکاسی از مجارستان درمدت ۲۴٫۴ ثانیه

سلیمان از فیلی پین درمدت ۲۵٫۸ ثانیه

دسته پنجم

هیمان از انگلیس در مدت۲۳٫۷ ثانیه جسینوسکا از لهستان درمدت ۲۴٫۳ ثانیه

هاسلام از کانادا درمدت۲۴٫۵ ثانیه

پولاردس از امریکا در مدت ۲۴٫۵ ثانیه

سیوك از یوگسلاوی درمدت ۲۴٫۸ ثانیه

دسته ششم

رودلف از امریکا در مدت۲۳٫۲ ثانیه رکورد المپیك

ماسوسکا یا از شوروی‌درمدت ۲۴ ثانیه

اسمارت از انگلیس درمدت۲۴ ثانیه

ریختر از لهستان در مدت۲۴٫۲ ثانیه

کیل از ایرلند در مدت ۲۴٫۹ ثانیه

مسابقات بوکس

رم ـ خبر گزاری فرانسه ـ۳ سپتامبر نتیجه‌دنباله مسابقات‌بوکس باین شرح اعلام شد .

پر وزن

ادامیکی از لهستان با میرزاز افریقای جنوبی برنده لهستان با امتیاز

موسو از ایتالیا با لموس از فنلاند برنده ایتالیا با امتیاز

سبك وزن

نمك از چکسلواکی با دانیل از امریکا برنده چکسلواکی باامتیاز

مسابقه نیمه نهائی دو ۲۰۰ متر

رم ـ خبر گزاری فرانسه ـ ۳ سپتامبر ـ مسابقه نیمه نهائی‌دو ۲۰۰ متر مردان در دو دسته‌بعمل آمد وسه نفر اول هر دسته برای مسابقه نهائی باین شرح‌تعیین‌شدند

دسته اول

بروتی از ایتالیا در مدت ۲۰٫۵ ثانیه «رکورد المپیك»

نورتون از امریکا در مدت۲۰٫۷ ثانیه

جوتستون از امریکا در مدت ۲۰٫۸ ثانیه

راد فورد از انگلیس در مدت ۲۰٫۹ ثانیه

جانسون از انتیل در مدت ۲۱ ثانیه

دسته دوم

عبداله سایه از فرانسه در مدت ۲۰٫۸ ثانیه

نوا کاز لهستان درمدت ۲۱ ثانیه

کارنی از امریکا در مدت۲۱٫۱ ثانیه

جفری از افریقای جنوبی درمدت ۲۱٫۳ ثانیه

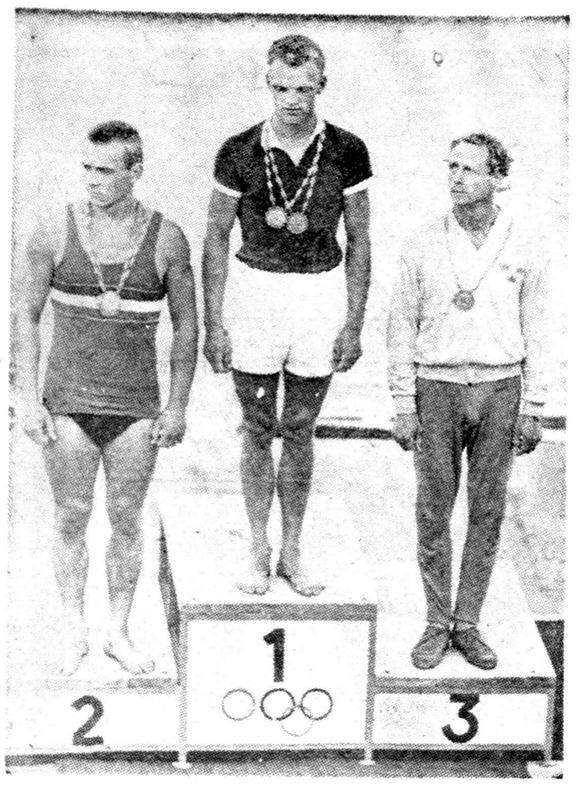

قهرمانان قایقرانی انفرادی یکهزار متر بر سکوی افتخار نفراول ازیك از دانمارك مدال طلا ـ نفر دوم ژولوس از مجارستان مدال نقره ـ نفرسوم گرث‌فریدریکسن ازسوئد مدال برنز

سه قهرمانان پرتاب وزنه‌که هرسه تن ازامریکا هستند . پیل نیدر برنده مدال طلا ـ پری آبراین برنده مدال نقره ودالاس لانك برنده مدال برنز بر روی سکوی افتخار

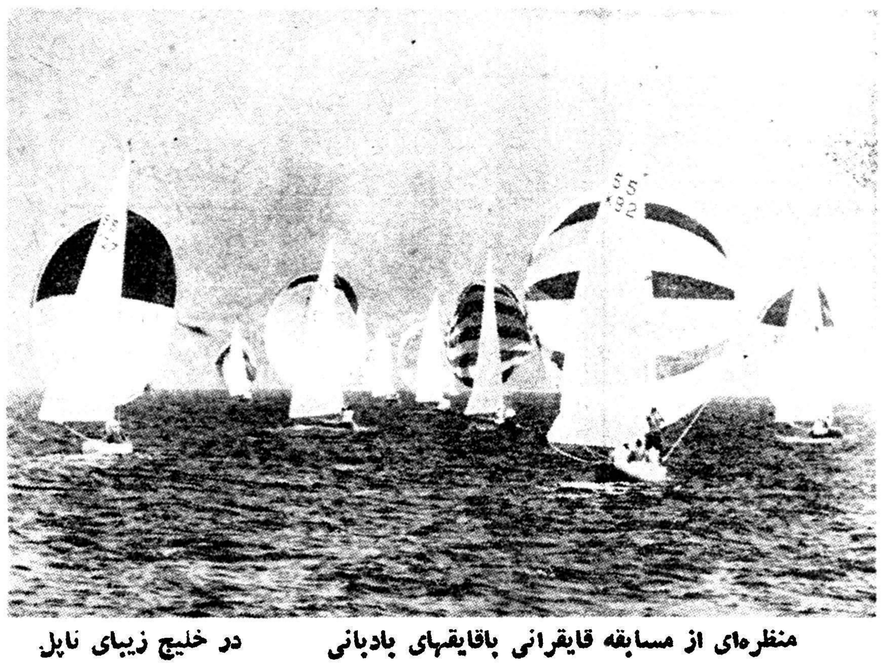

منظره‌ای از مسابقه قایقرانی باقایقهای بادبانی در خلیج زیبای ناپل

از : اسپهانی

بامید پیروزی

مبارزه سر سختانه کشتی گیران معروف دنیا در المپیك رم به اندازه‌ای سریع و پر هیجان آغاز شد که میتوان گفت حتی اخبار مهم دو و میدانی را نیز در بعضی جهات در درجه دوم قرار داده است .

بخصوص کشور هائیکه در ورزش کشتی صاحب مقام هستند مردم آنها از پای رادیو بلند نمی شوند و آن به آن نتایج کشتی را یاد داشت میکنند. در بازی های المپیك رم در قسمت کشتی تعداد شرکت کنندگان نسبت به المپیاد های گذشته بمراتب بیشتر شده و در این دوره ملل مختلف کشتی گیران تازه نفس وارد میدان کردند .

قبل از شروع بازی های المپیك رم پیش بینی میشد که در قسمت کشتی آزاد مبارزه اصلی بین کشتی‌گیران ایران ،شوروی، ترکیه و بلغارستان خواهد بود .

اخبار دو روز متوالی بخوبی نشان داده است که صاحب نظران کشتی در پیش بینی های خود راه غلط را نپیمودند .

پیروزی های پی در پی کشتی‌گیران ما در مقابل کشتی گیران معروف‌دنیادلیل براینستکه‌سطح کشتی‌ایران‌بالارفته‌و کشتی گیران‌ما برای بازی های المپیك خوب آماده شده‌اند .

نتایج چند روزه کشتی آزاد در المپیك رم روی هم رفته به نفع قهرمانان ما بوده و امید میرود که در مبارزات نهائی نیز پیروزیهای جالب نصیب‌ما گردد .

اکنون صحبت از اول و یا دوم شدن تیم ما است . ما که همیشه در مقام سومی و چهارمی بودیم اگر این دوره به مقام بهتری نائل‌شویم میتوان گفت‌به اصطلاح‌پای شیطان راشکسته و وارد مرحله جدیدی خواهیم شد .

فردا شب کشتی های نهائی به پایان خواهد رسید وخبرگزاری های جهان همه مردم دنیا را از نتایج قطعی کشتی آزاد با خبر خواهند کرد .

آرزومندیم پیروزی قهرمانان ما تا آخرین لحظه ادامه یابد.

قهرمان سیاهپوست امریکائی (جان توماس) که ۲٫۲۲متر رکورد قبلی او بود ونتوانست دو المپیك بیش از ۲٫۱۴متر ببرد در مقابل حریف خود «روبرت شاولاکادزه» از شوروی که ۲٫۱۶ متر رکورد المپیك ۱۹۶۰ را بدست آورده

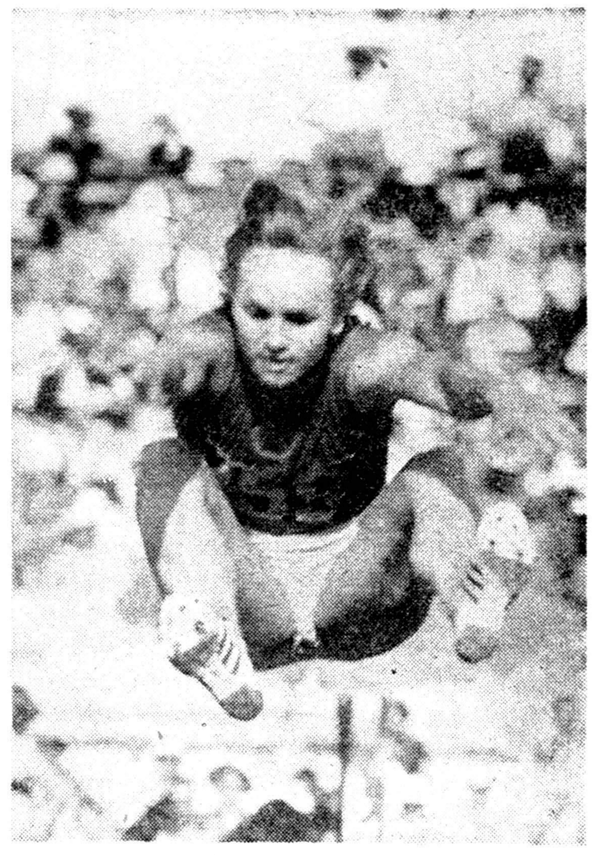

وزاکرپ کنیا قهرمان پرش طول زنان از شوروی برنده مدال طلا در حال پرش

نیازمندیها و آگهی‌های کوچک

استخدام میشود

چند نفر فروشنده و آشپز
مرد اطو کش و پرستار زن نیازمندیم تلفن۶۹۹۱۵ ۱ـ۳ آ ـ۱۹۱۰۵

استخدام ماشین نویس
بانك بازرگانی ایران عده‌ای‌ماشین تویس درجه یك‌فارسی را که واجد شرایط زیر باشند از طریق مسابقه استخدام مینماید :
۱ـ داوطلبان باید حد اقل دارای مدرك تحصیلی سوم متوسطه باشند.
۲ـ در هردقیقه‌بتوانند۱۶۰ حرف بدون غلط با اسلوب ده انگشتی ماشین نمایند .
کسانیکه دارای مدرك تحصیلی بالا تری باشند حق تقدم خواهند داشت داوطلبان باید تقاضای خودرا بادار‌اره کار گزینی بانك تسلیم‌نمایند
بانك بازرگانی ایران
۱ـ۴ آ ـ۲۱۵۲

راننده پایه یك
برای کار در تهران با حقوق مکفی استخدام میشود به تلفن ۳۸۱۸۲ آقای تومبولیدیس بین ساعت ۴الی۶ بعد از ظهرمراجعه شود .
۱ـ۳ آ ـ۱۹۳۰۵

سالن آرایش دیارمند
احتیاج به کارگر بانویا دوشیزه‌ای که از عهده کار آرایش بانوان‌برآید به نشانی‌میدان مخبرالدوله جنب‌قنادی نوشین فوقانی یا به تلفن ۳۱۶۲۶ مراجعه نمایند .
۱ـ۲ آ ـ۱۹۲۰۵

یکنفر مهندس
که دارای دیپلم مهندسی راه و ساختمان باشد استخدام مینماید .
درساعات اداری با تلفن ۳۸۵۷۷ مذاکره شود .
۱ـ۳ آ ـ۱۹۱۸۹

بعده‌ای اشخاص باسواد
فعال و منظم درکار جهت شرکتی نیازمندیم بتلفن ۶۴۱۱۵ مراجعه‌شود خیابان ثریا نزدیك روزولت شماره۱۴
۱ـ۳ آ ـ۱۹۲۴۹

انتخاب استاد کرسی
دانشکده پزشکی مشهد برای کرسی گوش و حلق و بینی احتیاج بیك تن استاد دارد . داوطلبان واجد شرایط که باید از کادر آموزشی یکی از دانشکده های پزشکی باشند می توانند از تاریخ یکم مهر ماه۱۳۳۹ تا مدت یکماه در مشهد به اداره دبیر خانه دانشکده پزشکی و در تهران به اداره کل تعلیمات عالیه مراجعه و ثبت نام نمایند .
رئیس دانشگاه مشهد . دکترسامی‌راد
۱ـ۳ آ ـ۲۱۴۸۶

اجاره داده میشود

ده دستگاه آپارتمان
اجاره داده می شود به تلفن ۳۰۳۴۹۸ مراجعه شود . ۱ـ۵ آ ـ۲۱۴۶۴

اجاره داده میشود
دوباب اطاق در محل مناسب برای دفتر فنی باجاره داده میشود به تلفن ۴۹۹۴۲ مراجعه فرمائید
۱ـ۲ آ ـ۱۹۱۰۳

اجاره دادهمیشود
خانه ۳۳۰ مترد‌رتهران پارس دارای تلفن وسایر وسائل از ۴تا۶ عصر به تلفن ۹۱۱۷۰۰مراجعه‌فرمائید.
آ ـ۱۹۴۲۳ ۱ـ۲

واگذار میشود

قابل توجه شرکتها وبازرگانان
یکدستگاه آپارتمان مشتمل بر ۴ اطاق و سرویس با آب و برق واقع در پاساژ سعدی مشرف به خیابان سعدی واگذاء می‌شودطالبین به‌خیابان شاه چهار راه بهرامی شرکت نیالا تلفن ۶۹۰۳۷ ویا در محل به آقای محمود مشایخ مراجعه فرمایند .
۱ـ۶ آ ـ۲۱۳۴۶

یك باب مغازه نوساز
در بهترین نقطه بوذرجمهری با برق واگذار میشود طالبین به‌تلفن ۲۸۳۳۲ مراجعه نمایند .
آ ـ۱۹۴۲۷

گم شده

یك قطعه سفته
شماره ۴۴۲۳۱۶ بمبلغ۲۱۶۰۰ریال بسررسید ۲۸ر۸ر۳۹بحواله کرد آقای حاج سید علی سیاه‌پوشان و متعهد آقای محمد آقا موسی محل اقامت برات گیربازار صحافها مقابل بازار حراج مفقود شده از درجه اعتبارساقط است از جویندگان تقاضا میشود به آدرس زیر ارسال فرمایند .
میدان شوش جنب مسجد مهدیه کارخانه پتوبافی سیاه‌پوشان .
آ ـ۱۹۴۱۱

آگهی

گواهینامه رانندگی اینجانب محمود حمزه سلطانی صادره‌ازشهربانی‌ساری که‌درید محمد علی امیر نصرت‌الله‌شاه دالو (معروف به‌شادلو) بوده‌است‌حب الاظهار مشارالیه مفقود گردیده برای اجتناب ازهرگونه سو استفاده که احتمالا ازگواهینامه مزبور ممکن است بعمل آید مراتب آگهی میشود .
محمود حمزه سلطانی
آ ـ۲۱۷۶۴

مفقود شده
در تاریخ ۹ر۶ر۳۹ در کوچه طباطبائی واقع در خیابان بهار یك پاکت محتوی اوراق پذیرش کالج بیروت و ارزش تحصیلی به زبان فرانسه و رونوشت شناسنامه و عکس به نام **هامو وسوسه** دیرزوکیان مفقود گردیده‌است . از یابندگان خواهشمند است باتلفن شماره ۸۲۱۹۲۸ تماس گرفته و مژدگانی خودرا دریافت نمایند .
۱ـ۲ آ ـ۱۹۴۳۹

تبریک

جشن فرحنده عقد کنان دوشیزه وکیلی طباطبائی با آقای مهندس‌سعید عطائی‌رابفامیل محترم خصوصا بدوست عزیز جناب آقای سید لطفعلی وکیلی طباطبائی صمیمانه تبریك میگوییم .
حسن فزونی

فروش اتومبیل

بولدوزر اجاره میشود
یکدستگاه بولدوزرجهت خاکبرداری اطراف تبریز احتیاج است تلفن ۳۴۳۸۰
آ ـ۱۹۰۷۱ ۱ـ۲

بنز ۱۸۰ دیزل مدل ۵۷
شماره آلمان‌قیمت ۱۴۰۰۰ تومان بفروش میرسد تلفن ۸۳۹۹۰ اسفندیار
۱ـ۲ آ ـ۱۹۳۹۳

شرکت سهامی افروز
بچند نفر جوان ورزیده مجرد که حداقل دارای دیپلم کامل متوسطه باشدجهت‌صبح‌وبعدازظهر نیازمنداست
همه روزه از ساعت ۱۲ـ۱۰ صبح به‌آموزشگاه بقراط واقع در دروازه دولت مراجعه فرمائید .
آ ـ۱۹۴۳۳

بفروش میرسد

جهت فروش یا معاوضه
یك باب خانه بمساحت ۵۰۰ متر با آب وبرق‌و ساختمان قدیم ۲۳متر برخیابان واقع درخیابان حقوقی به تلفن ۵۶۰۲۳ مراجعه شود .
۱ـ۳ ۱ـ۱۹۱۳۱

زمین فروشی
در تجریش ـ زعفرانیه خوش‌قواره ۴۰×۲۳ شمالی و جنوبی نزدیك درب کاخ سعد آباد رجوع فرمایند لاله‌زار ۳۹۷۸۴ به **بنگاه کوشان**
۱ـ۲ آ ـ۲۱۳۹۰

یك دستگاه گاراژ و هشت باب
مغازه متصل بهم بمساحت کلا ۱۴۰۰ مترنزدیك به‌سه‌راه‌سلسبیل برخیابان بدون واسطه بفروش میرسد طالبین از ساعت ۲ تا ۶ بعد از ظهر هابه تلفن ۳۸۸۷۵ مراجعه فرمایند .
۱ـ۳ آ ـ۱۸۸۷۷

یکدستگاه ساختمان شش طبقه
نوساز دارای۳۱ اطاق وتمام‌لوازمات کامل اجاره دادمیشود هم بفروش میرسد برای‌مشاهده بمحل مراجعه فرمائید بعدازمیدان ۲۴ اسفند خیابان ساسان چهارراه بهزاد (پیروز سابق)
آ ـ۱۹۴۰۳ ۱ـ۳

زمین بمساحت ۴۴۵
بالای جلالیه خوش قواره بین ساختمانهای مدرن عالی بدون واسطه باتلفن ۶۸۳۵۸ بعدازظهرها مراجعه فرمایند .
آ ـ۱۹۳۹۹ ۱ـ۲

اگازیون
یك‌قطعه زمین بسیار مرغوب۹درع۲۴ از زمینهای قسمت اول کوی‌مکانیر جنوب وشرق دو خیابان باآب وبرق که‌ساختمانهای آن‌نواحی شروع شده است بعلت مسافرت ناگهانی بدون واسطه بفروش میرسد طالبین باتلفن ۸۴۷۷۵مذاکره نمایند .
آ ـ۱۹۴۱۵ ۱ـ۳

ویلا بفروش میرسد
یك ویلای بسیار زیبا به مساحت ۶۰۰ متر در بهترین نقطه تهران (خیابان پهلوی جاده شمیران) بر خیابان اسفالت ۱۲ متری دارای ۴ اطاق ـ اطاق‌مستخدم‌ـاستخر وسیع حیاط چمن چاه‌آب‌عمیق با موتور برق بعلت مسافرت بخارج‌بقیمت‌فوق‌العاده‌مناسب بفروش میرسد. ضمنا اجاره هم داده میشود بین ساعت ۵ تا ۷ بعدازظهر به‌تلفن۴۰۶۲۵ مراجعه شود.
آ ـ۲۱۸۳۶

مزایده فروش زمین
شهرداری تهران یك قطعه زمین از اراضی متروکه واقع در کوچه هشت متری‌درخیابان شهباز جنوب پرورشگاه شماره ۲ را بمشخصات زیر :
بمساحت ۱۴۷ر۲۴ متر مربع با حداقل مترمربعی ـ۱۷۰۰ ریال ازطریق مزایده بوجه نقد باشرایط زیربفروش میرساند :
۱ـ پیشنهاد دهندگان باید مبلغ ۱۲۵۲۰ ریال قبض سپرده صندوق شهرداری برای‌هرقطعه ضمیمه‌پیشنهاد خود بنمایند به پیشنهادات فاقد سپرده و مشروط و مبهم و پیشنهاداتیکه بعد از مدت‌مقرر در آگهی برسد مطلقا ترتیب اثر داده‌نخواهدشد .
۲ـ طالبین باید پیشنهاد های خود را تاساعت ده صبح روز دوشنبه‌بیست و هشتم شهریورماه بصندوق‌کمیسیون مزایده‌های شهرداری تسلیم نمایند. پیشنهاد های واصله در همان روز ساعت یازده در کمیسیون مزبور باز وخوانده خواهد شد .
حضور پیشنهاد دهندگان یانماینده آنها در جلسه قرائت پیشنهاد ها آزاد است سپرده نفر اول و دوم تا انجام معامله مسترد نخواهد شد .
۳ـ در صورتیکه برنده مزایده‌پس از هفت روز از تاریخ رویت ابلاغ شهرداری از پرداخت تمام بهای زمین نقدا و انجام معامله استنکاف نماید سپرده‌اوبسود شهرداری ضبط خواهد شد .
۴ـ شهرداری در رد و قبول هر یك یاتمام پیشنهادها مختار است .
۵ـ هزینه آگهی و تنظیم سند در دفترخانه و هزینه های ثبتی و سایر عوارض متعلقه‌بشهرداری‌بعهده‌خریدار است .
طالبین برای کسب اطلاعاز وضعیت زمین و شرایط معامله می‌توانند به اداره املاك شهرداری مراجعه نمایند.
هزینه آگهی تا یکصد هزار ریال ۳٪ تاپانصد هزار ریال ۲٪ نسبت بمازاد و از پانصد هزار ریال به‌بالا صدی ۱٪نسبت بمازاد می‌باشد .
شهردار تهران
آ ـ۲۱۷۲۴

مستغلات

بنگاه کوشان ۳۹۷۸۴
مخصوص معاملات سهول ـ املاك
۱ـ۳۰ آ ـ۱۸۲۶۶

مقداری‌پول شرطی لازم‌است
با تضمین و تامین نظریه شما نسبت به مبیع در برابر املاك خیابان شاهرضا رو بروی سینما رویال‌آژانس رایت ۳۱۸۵۳ ـ۳۲۹۷۱
۱ـ۱۰ آ ـ۱۷۹۸۹

مالکین توجه فرمائید
جهت تعویض املاك خود با همه گونه املاك کوچکتر یا بزرگتر درداخل یا خارج به آژانس رایت مراجعه فرموده تا با کمال دقت انجام پذیرد.
شاهرضا روبروی سینما رویال
تلفن ۳۱۸۵۳ ـ۳۲۹۷۱
۱ـ۱۰ آ ـ۱۷۹۹۱

ساختمان اقساطی
زمین های کوچك شما را اوزان و زیبا نقدو اقساط میسازیم
شرکت ساختمانی بتون ریز
با مسئولیت محدود چهارراه دروازه دولت روبروی سعدی تلفن ۶۹۴۹۵

تهیه کننده
نقشه های ساختمانی
شرکت ساختمانی فرازنو خیابان منوچهری پاساژساعتچی تلفن۳۰۲۶۰۱
۱ـ۱۵ آ ـ۱۹۳۶۱

جویای کار

جوانی باگواهی رانندگی
وخاتمه خدمت جویای کار می‌باشد
تلفن ۴۱۸۳۷
۱ـ۲ آ ـ۱۹۳۷۷

پزشگیار دیپلمه
تمام روز آماده کار است براهنمای ۱۴۸۵مراجعه شود .
۱ـ۲ آ ـ۱۹۳۷۹

راننده سواری فنی وباسواد
آماده بکار راست به تلفن شماره ۲۰۷۵۷ آقای عزیز خان مراجعه فرمایند .

دانشجوی سال چهارم‌پزشکی
باسابقه ویزیتوری آماده انجام امور ویزیتوری در مشهد و بعضی از شهرستانهای خراسان است نشانی مشهد دانشکده پزشکی سیدی.

آگهی های گوناگون

دوره دوم کلاس تعلیم آرایش مو
در سالن آرایش و زیبائی‌آفرودیت تحت نظر متخصص دیپلمه اروپا از روز اول مهر دایر است علاقمندان از این فرصت بی نظیراستفاده‌فرمایند اسم نویسی همه‌روزه‌آدرس بهارستان اول مدرس کاشی ۲۴۶ تلفن ۳۵۹۱۰
آ ـ۱۷۸۶۵ ۱ـ۱۰

رستوران زاله مخصوص خانواده‌ها است دارای چلو کباب مطبوع وسایر اغذیه متنوع و لذیذایرانی و فرنگی اول لاله زار نو جنب سینما متروپل تلفن ۳۲۳۳۱ ناهار کامل ۵۵ریال

روکش گردوئی ـ فرمیکا
خیابان فردوسی روبروی اداره خواندنیها بازرگانی سعد کاشی ۸۱ تلفن ۳۸۴۷۲
ـ۱۸۵۵۵ ۱ـ۲۰

از فارغ التحصیلان دوره دوم کلاس تراکتور رانی و ماشین آلات کشاورزی تقاضا می شود جهت‌دریافت گواهی نامه های خود روز های ۱۵و ۱۶ شهریور بدفتر کار گاه شماره۱ سازمان واقع در گرج مراجعه نمایند. مدیر عامل سازمان اردو های کار ـ پیشداد
۱ـ۴ آ ـ۲۱۰۹۲

آموزشگاههای فنی

کانون ماشین‌نویسی
جلال
ماشین نویسی فارسی و لاتین را با کاملترین ماشین تحریر دنیارویال در مدت کوتاهی فرا گرفته و پس از اخذ دیپلم بامعرفی ما استخدام شوید کلاسها صبح و عصر دایر است
خیابان شهناز
ایستگاه رسومات

تلویزیون
دوره جدید کلاس رادیو تلویزیون زیرنظر استاد فارغ‌التحصیل ازآمریکا و با استفاده از مجهزترین لابراتوار و وسایل فنی‌ازروزبیست ویکم شهریور ماه تشکیل میشود
شرکت‌ها وموسسات‌فارغ‌التحصیلان کاخ دانش را استخدام میکنند .
کاخ دانش
نادری‌نرسیده بچهارراه اسلامبول
آ ـ۲۱۷۶۸

راهنمای پزشکی اطلاعات

دکتر رفیعی
از دانشگاه پاریس معده ، کبد ، روده ـ پذیرائی ٤ تا ٨ بعد از ظهر خیابان جامی اول کوچه پاریس تلفن ۶۳۰۶۰

درمان قطعی سوزاك تازه و کهنه وضعف قوای تناسلی
دکتر جناب زاده دارای گواهی‌نامه از دانشکده طب‌فرانسه صبح وعصر خیابان منوچهری مقابل کوچه دبیرستان ژاندارك

دکتر ـ پولوسا
متخصص بیماریهای‌مقاربتی مجاری ادرار و تناسلی خیابان‌فردوسی‌بالا کوچه صادق تلفن ۴۶۵۸۹ پذیرائی صبح وعصر

پلی کلنیك
دکتر مجاهدی دکتر صدیقی
رؤیدنت سابق بیمارستان های امریکا بیماریهای داخلی ـ اطفال ـ مقاربتی ترك‌تریاك وسایرموادمخدره ترك‌الکل مجهز به‌دستگاه های رادیوسکپی‌و اثرومل ترابی (بخور پنی سیلین و غیره) دیاترمی .
پذیرائی بعد از ظهر ها وایام تعطیل و شبها تا صبح خیابان شاه رو بروی مسجد سجاد شماره تلفن ۴۹۵۲۶

دکتر رحمانی
متخصص امراض اعصاب و روح از دانشگاه لندن خیابان پهلوی بالاتر از چهار راه امیر اکرم تلفن ۴۵۱۱۴ پذیرائی صبح وعصر

دکتر عباس نیك‌نژاد
متخصص از دانشگاه پاریس در بیماریهای معده ، روده ، کبد ـ لوزالمعده و درمان بواسیر بدون‌عمل فستول ـ فیسور بامتد موثر
دروازه شمیران خ گرامی

کلینیك بیماریهای عصبی وروحی
برای پذیرائی باید قبلا وقت‌تعیین شود ۱۰۴ خیابان تیر تلفن:۴۴۰۵۰۷

دکتر دانشگر
امراض مقاربتی و جلدی وسوزاك تازه و کهنه ورم پرستات ضیق مجرا سستی و بواسیر امراض زنانه و نازائی خیابان سپه مقابل پستخانه تلفن ۲۰۲۴۱۶ ۱ـ۲۶ آ ـ۱۸۷۳۳

دکتر محمد رضا مسدد
رزیدنت سابق بیمارستانهای‌امریکا درمان‌قطعی بیماریهای مقاربتی دروازه دولت روبروی ساختمان‌قیات تلفن ۳۰۲۵۴۸ ـ پذیرائی عصر ها از ساعت ۵ الی ۸ بعد از ظهر .

معتادین تریاك وشیره مرفین‌الکل
دکتر پزشك زاد از مسافرت مراجعت نموده معتادین‌را باتقویت بنیه معالجه میکند خیابان ری‌کوچه آبشار تلفن ۵۱۵۴۱

دکتر جمال‌الدین نوربخش
متخصص دربهداشت وبیماریهای کودکان ازدانشگاه پاریس
معتادین به‌الکل، تریاك، مرفین، کوکائین وهروئین
را باآخرین متد درمدت‌کوتاهی بدون هیچگونه عارضه درمان مینماید
نشانی: خیابان شاهرضا چهارراه پهلوی
پذیرائی ٤ تا ٨ بعدازظهر تلفن مطب ۶۵۵۵۷
تلفن منزل ۴۴۷۸۹ (۱)

کنکاش پزشکان

آقای دکتر علینقی رستگار شاه‌آباد ـ کوچه‌ظهیرالاسلام تلفن(۳۰۳۱۳۱)
آقای دکتر مسعود لاهیجانی امیرآباد ـ کوچه مهر تلفن(۶۲۴۳۶)
آقای دکتر حسین حبیبی خیابان سپاه ـ برابر حوزه اصلی نظام‌وظیفه
آقای دکتر سید حسن ابطحی

خانه مدرن

یکدستگاه خانه مدرن مجهزبه شوفاژ و برق‌وتلفن‌وآب در حوالی خیابان شاهرضا بفروش میرسد طالبین میتوانند همه روزه از ٤ تا ٧ بعد از ظهر به تلفن شماره ۴۲۴۶۲ مراجعه نمایند .
آ ـ۱۸۵۵۵ ۱ـ۲

مغازه خرازی لوکس
با ۱۴ سال سابقه واجناس مرتب به علت مسافرت خارج به فروش می رسد طالبین به تلفن شماره ۳۰۳۶۶۹ مراجعه فرمایند
آ ـ۱۹۴۴۵

داروخانه مجهز باسابقه ممتدو
خوشنام‌در خرمشهر بواسطه‌کسالت مالك به فروش می رسد طالبین به تلفن ۵۲۵۹۶ مراجعه فرمایند.
آ ـ۱۹۴۵۳ ۱ـ۲

جهت فروش یامعاوضه
باغی است بمساحت ۱۳۰۰ متربا آب وبرق‌دارای۶اطاق قابل سکونت واقع دررستم آبادخیابان فرمانیه طالبین دفتر رادیکال تلفن ۸۲۱۸۱۵ مراجعه شود .
آ ـ۱۹۲۴۳

تقویم و اطلاعات

دوشنبه چهاردهم‌شهریور ۱۳۳۹
سیزدهم ربیع‌الاول ۱۳۸۰
پنجم سپتامبر ۱۹۶۰
اذان صبح :ساعت ٤ر٤ دقیقه
طلوع آفتاب :ساعت ۵ر۳۹ دقیقه
غروب آفتاب: ساعت ۱۸ر۲۷دقیقه

صاحب‌امتیاز و مدیرمسئول: عباس مسعودی
جای اداره خیابان خیام چاپخانه اطلاعات

دبستان ملی پسرانه خزائلی (فضل)

همه روزه صبح و بعداز ظهر ثبت‌نام مینماید (باغ‌صبا ـ خیابان آق‌اولی تلفن ۳۳۳۸۶)
آ ـ۱۸۵۴۵ ۱ـ۲

مجلة‌الاخاء

ستصدر مجلة (الاخاء) باللغةالعربية قريبا جدا مرة كل ۱۵ يوما عن‌دار «اطلاعات» بشكل رائع فنلفت‌انظارالتجار والمعلنين الى ان‌قسم الاعلانات فى‌دار «اطلاعات» على‌استعدادلقبول‌الاعلانات اعتبارا من‌يوم ۲۷ر۵ر۱۳۳۹ والمصادف ۱۸ـ۸ـ۱۹۶۰

مجلة‌الاخاء آگهی میپذیرد

مجلة ـ الاخاء ـ بزودی بزبان عربی منتشر خواهد شد اینك متجار محترم وکسانی‌که میخواهند آگهی آنها در مجله الاخاء منتشرگردد اعلام میگردد که آگهی بزبان‌عربی برای مجله مزبور از تاریخ ۲۷ر۵ر۱۳۳۹ مطابق ۱۸ـ۸ـ۱۹۶۰ پذیرفته میشود شعبه آگهی‌ها در روزنامه اطلاعات‌مراجعه‌فرمایند
۱ـ۵

امشب بکدام سینما میروید؟

سینماهای درجه یك

سینما اصپا (تلفن : ۴۲۹۰۹)
دسیکا و مستخدمه زیبا (وایده اسکرین ـدوبله بفارسی) باشرکت : ویتوریودسیکا ـ سیلواپینال . شروع: ۱۰ر۳۰ صبح ـ۳ـ۵ـ۷ـ۹ بعداز ظهر

سینما امپایر (تلفن : ۶۷۲۵۲)
پیرمرد ودریا (پانورامیك ـرنگی) باشرکت : اسپنسر تراسی . شروع: ۱۰ر۳۰ صبح ـ۲ر۳۰ـ۴ر۳۰ـ۶ر۳۰ـ ۸ر۳۰ بعد از ظهر (تراس: پیرمرد ودریا. شروع: ۷ر۳۰ـ۹ر۳۰ بعداز ظهر) .

سینما ایران (تلفن : ۳۶۲۵۴)
اول هیکل به شرکت : پوران ـ ملك مطیعی ـ مصدق شروع ۱۰ر۳۰ صبح ـ ۲ر۳۰ ـ۴ر۳۰ ۶ر۳۰ ـ ۸ر۳۰ بعد از ظهر
سینما پلازا (تلفن : ۴۴۲۵۵)
عقاب دریا (دوبله بفارسی)باشرکت: ویتوریو گاسمن ـمیلی ویتاله شروع ۱۰ر۳۰ صبح ـ ۳ـ۵ـ۷ـ۹ بعداز ظهر
سینما تخت‌جمشید (تلفن:۴۳۵۵۰)
هرگز وداع مکن (رنگی ـ دوبله به فارسی با شرکت : راك هودسن ـ کرنل بوشرز . شروع : ۱۰ر۳۰ صبح ۳ـ ۵ـ ۷ـ ۹ بعد از ظهر
سینما دوایوین تلفن ۹۱۱۵۴۳
خال تقدیر(دوبله‌بفارسی) باشرکت: ریناتو پالدینی ـ آلبرتو فارنز شروع: ۷ ـ ۹ بعداز ظهر
سینمارادیو سیتی (تلفن :۴۳۳۲۰)
آن زن که بود ؟(دوبله بفارسی) باشرکت : تونی کرتیس ـجانت‌لی شروع ۱۱: صبح ـ ۳ـ۵ـ۷¼ـ۹¼ بعد از ظهر
سینما رکس (تلفن ۳۴۱۶۹)
ژیگفریدو (سینما سکوپ ـ رنگی ـ دوبله بفارسی) باشرکت: ساساتیان فیشر ـ کاترینا مالبرك ـ شروع : ۱۰ر۳۰ صبح ـ ۲ر۳۰ ـ۴ر۳۰ ـ۶ر۳۰ ـ ۸ر۳۰ بعد از ظهر
سینما حافظ (تلفن ۳۴۰۷۴)
دسیکا و مستخدمه زیبا (وایده اسکرین ـدوبله بفارسی) باشرکت : ویتوریودسیکا ـ سیلواپینال . شروع: ۱۰ر۳۰ صبح ـ۲ر۳۰ـ۴ر۳۰ـ۶ر۳۰ ـ ۸ر۳۰ بعد از ظهر .
سینما مولن‌روژ (تلفن :۳۰۳۰۳)
هالو (دوبله بفارسی) با شرکت: جری لوئیس .شروع :۱۱ صبح ـ۳ـ۵ـ ۷ـ۹بعد ازظهر .
سینما نیاگارا (تلفن : ۶۵۲۰۷)
لکوموتیوران(دوبله‌بفارسی)باشرکت: پیتروجرمی ـ سیلواکوشینا . شروع: ۱۰ر۳۰ صبح ـ۲ر۳۰ـ۴ر۳۰ـ ۶ر۳۰ ـ ۸ر۳۰ بعدازظهر(تراس :لکوموتیوران. شروع : ۷ر۳۰ـ۹ر۳۰ بعد از ظهر) .
سینما آریا (تلفن :۳۷۹۵۶)
دشمن بزرك (سینماسکوپ دوبله بفارسی) باشرکت : ادی کنستانتین شروع :۱۰ر۳۰ـ صبح ۲ر۳۰ـ ۴ر۳۰ ۶ر۳۰ ـ ۸ر۳۰ بعدازظهر (تراس : دشمن بزرك : ۷ر۳۰ ـ ۹ر۳۰ بعداز ظهر)
سینما اسکار تلفن ۴۵۷۹۷
معشوقه پلنك (رنگی ـ دوبله بفارسی) با شرکت : مارگیت‌مونکه ـ ژرارریایدمان شروع : ۱۰ر۳۰ صبح ـ ۲ر۳۰ـ۴ر۳۰ـ۶ر۳۰ ـ ۸ر۳۰ بعد از ظهر
سینما ایفل (تلفن: ۴۰۱۱۶)
هدیه عشق باشرکت : لورن باکال شروع : ۱۰ر۳۰ صبح ـ ۳ـ ۵ـ ۷ ۹ بعداز ظهر
سینما برلیان (تلفن : ۳۳۰۳۵)
کشور بزرك (رنگی ـ دوبله به فارسی) با شرکت : چارلتون هستن جین سیمونز ـ شروع : ۱۰ر۳۰صبح ۲ر۳۰ـ ۴ر۳۰ـ ۶ر۳۰ـ ۸ر۳۰ بعد از ظهر
سینما پارك (تلفن:۳۹۶۳۷)
یك تار آسمانها (ویستاویژن رنگو ـدوبله بفارسی) با شرکت : جان وین ـموریین اوهارا شروع : ۱۰ر۳۰ صبح ـ ۲ر۳۰ـ ۴ر۳۰ـ۶ر۳۰ ـ ۸ر۳۰ بعد از ظهر

اول هیکل با شرکت :پوران ـ ملك مطیعی ـمصدق شروع ۱۰ر۳۰ صبح ۲ر۳۰ ـ۴ر۳۰ـ ۶ر۳۰ ـ ۸ر۳۰ بعد از ظهر (تابستانی : اول هیکل: ۷ر۳۰ ـ ۹ر۳۰ بعد از ظهر)
سینما چارلی (تلفن :۶۸۴۶۱)
شیر های جوان (سینما سکوپ ـ رنگی) با شرکت : مونتگمری کلیفت ـ مارلون براندو . شروع : ۱۰ر۳۰صبح ـ ۳ـ۵ـ۷ـ۹ بعد از ظهر
سینما دیانا (تلفن: ۴۲۰۱۰)
اول هیکل با شرکت :پوران ـ ملك مطیعی ـمصدق شروع ۱۰ر۳۰ صبح ۲ر۳۰ ـ۴ر۳۰ـ ۶ر۳۰ ـ ۸ر۳۰ بعد از ظهر (تراس : اول هیکل: ۷ر۳۰ ـ ۹ر۳۰ بعد از ظهر)
سینما دنیا (تلفن :۳۳۸۱۲)
برای تعمیرات تعطیل است »
سینما رویال تلفن ۴۹۷۸۵
زیگفریدو (سینما سکوپ رنگی ـ دوبله بفارسی) باشرکت: ساساتیان فیشر ـ کاترینا مالبرك ـ شروع : ۱۱ صبح ـ ۳ـ ۵ـ ۷ـ ۹ بعد ازظهر
سینما سعدی (تلفن: ۳۶۴۶۸)
بزرگترین نمایش روی زمین (رنگی ـ دوبله به فارسی) باشرکت: چارلتون هستون ـ جیمز استوارت شروع : ۱۰ر۳۰ صبح ـ ۲ر۳۰ ـ ۴ر۳۰ ـ ۶ر۳۰ ـ ۸ر۳۰ بعد از ظهر
سینما سیمبلا (تلفن :۳۶۴۲۴)
لکوموتیوران(دوبله‌بفارسی)باشرکت: پیتروجرمی ـ سیلواکوشینا . شروع: ۱۰ر۳۰ صبح ـ۲ر۳۰ـ۴ر۳۰ـ۶ر۳۰ ـ ۸ر۳۰ بعدازظهر(تراس :لکوموتیوران. شروع : ۷ر۳۰ـ۹ر۳۰ بعد از ظهر) .
سینما گریستال (تلفن :۳۷۶۷۵)
مردخاکستری پوش(سینماسکوپ رنگی)باشرکت:جنیفرجونز ـ گریگوری پك‌شروع :۱۰ر۳۰صبح ـ۲ر۳۰ـ۴ر۳۰ـ ۶ر۳۰ـ ۸ر۳۰ بعد از ظهر (تراس : مرد خاکستری پوش ـ شروع : ۷ر۳۰ـ ۹ر۳۰ بعد از ظهر) .
سینما کاروان تلفن ۴۰۰۶۵
شجاع ولگرد (ویستاویژن ـرنگی دوبله بفارسی) شروع:۳ـ۵ بعد از ظهر (تراس :۷ـ۹ بعد از ظهر)
سینما متروپل تلفن ۳۹۴۱۰
عقاب دریا(دوبله بفارسی) با شرکت: ویتوریو گاسمن ـمیلی ویتاله شروع ۱۰ر۳۰ صبح ـ۲ر۳۰ـ۴ر۳۰ـ۶ر۳۰ ـ ۸ر۳۰ بعد از ظهر

سینماهای درجه دو

سینما پردیس
پیشتازان مرگ (دوبله بفارسی) باشرکت : استانلی بیکر ـ هربرت لوم . شروع : ۱۰ر۳۰ صبح ـ۲ر۳۰ ـ۴ر۳۰ ـ ۶ر۳۰ ـ ۸ر۳۰ بعد از ظهر
سینما تاج (تلفن : ۳۳۰۶۴)
الماس آبی (سینما سکوپ) با شرکت : جك پالانس ـ آنیتا اکبرك شروع : ۱۰ر۳۰ صبح ـ ۲ر۴۵ ـ ۴ر۴۵ ـ ۶ر۴۵ ـ ۹ بعد از ظهر
سینما میلوانا تلفن ۴۳۷۷۷
فردا روشن است با شرکت : دلکش ـ فردین ـ شروع : ۲ر۳۰ ـ ۴ر۳۰ ـ ۶ر۳۰ ـ ۸ر۳۰ بعد از ظهر
سینما فردوسی تلفن ۳۵۷۸۴
غوغابپا میشود (دوبله‌بفارسی) با شرکت: ادی کنستانتین. شروع : ۱۰ر۳۰ صبح ـ۲ر۳۰ـ۴ر۳۰ـ۶ر۳۰ ـ ۸ر۳۰ بعد از ظهر .
سینما مرا تلفن ۳۷۳۸۹
فردا روشن است با شرکت : دلکش ویدا فهرمانی . شروع : ۲ر۳ ۴ر۳۰ ـ ۶ر۳۰ ـ ۸ر۳۰ بعد از ظهر
سینما مشعل تلفن ۳۴۸۲۶
ملاقات در هند وراس (رنگی) با شرکت : گلن فورد ـ شروع: ۱۰ر۳۰ صبح ـ۲ر۳۰ـ۴ر۳۰ـ ۶ر۳۰ ـ ۸ر۳۰ بعد از ظهر

آخرین تغییرات سینماهارا درصفحه ماقبل آخر مطالعه فرمایید

همه راهها به گاردن پارتی ختم میشود

تهران باشور و هیجان خودرا آماده برگزاری شب کودک مینماید

سازمانهای دولتی وملی غرفه‌های متعددی درگاردن‌پارتی میسازند

جایزه اول قرعه‌کشی بزرگ گاردن پارتی یك اتومبیل است

در «غرفه آزادی» صدها پرنده آزادی خودرا بهمت مردم نیکوکار باز میبابند

اکنون درهمه‌جودرهمه محافل تهران صحبت از تشکیل بزرگترین گاردن پارتی سال بنفع کودکان نیازمند میباشد.

این گاردن پارتی که از طرف سازمان کمك کودك از تاریخ پنجشنبه ۳۱ شهریور ماه تا ٤ مهرماه در محل پرورشگاه شیر و خورشید سرخ برگزار میشود بزرگترین گاردن‌پارتی سالهای اخیر است و تهرانیها انتظار دارند که ساعات خوشی را در گاردن پارتی بگذرانند.

شهر تفریحات

محوطه گاردن پارتی سازمان کمك کودك موسسه اطلاعات بصورت «شهر تفریحات» در می‌آید.

در مساحت ۱۲۰ هزار متر مربع پرورشگاه شیر و خورشید سرخ که به بهترین صورتی تزئین میشود صدها نوع وسیله سرگرمی فراهم شده‌است در بیش از ٤۰ غرفه ٤۰ نوع اسباب سرگرمی از جمله لاتاریهای بزرگ با جوایز بسیار گرانبها آماده است تجار و موسسات ملی بیش از پنج میلیون ریال کالا و راختیار گاردن پارتی گذاشته‌اند که بصورت جایزه و حراج نصیب شرکت کنندگان در گاردن‌پارتی خواهد شد.

در سراسر گاردن پارتی تجار و بنگاه های بازرگانی نمایشگاه بزرگی از کالا های خود ترتیب داده‌اند و هرکس می‌تواند بهترین کالارا از گاردن پارتی خریداری نماید.

تاکنون بسیاری از غرفه ها بوسیله موسسات مختلف خریداری‌شده وتنها تعداد کمی از غرفه ها باقیمانده که ممکنست به‌بنگاه هاوموسسات‌علاقمند واگذار شود.

برنامه های هنری

برای شرکت کنندگان در گاردن پارتی جالبترین برنامه های هنری تهیه دیده شده است.

شایسته‌ترین وبرجسته‌ترین‌هنرمندان کشور آمادگی خودرا برای شرکت در بزرگترین گاردن پارتی سال اعلام کرده‌اند که بتدریج بخوانندگان‌عزیز معرفی خواهند شد.

علاوه برکنسرت‌هنرمندان برنامه‌های جالب توجهی بوسیله هنرمندان‌خارجی ترتیب داده شده که بیش از پیش به برنامه های هنری گاردن پارتی رونق خواهد بخشید.

غرفه آزادی

یکی از جالبترین غرفه‌های گاردن پارتی «غرفه آزادی» است که‌بوسیله جمعیت حمایت حیوانات برپا میشود.

در این غرفه اقسام پرندگان و حیوانات جمع خواهند بودونیکوکاران می‌توانند باپرداخت مبالغ معینی یکی از حیوانات را آزاد کنند.

پیش‌بینی میشود که تعداد زیادی از پرندگان در شب کودك بهمت مردم نیکو کار آزادانه بسوی آسمان ها پر بکشند.

نمایشگاه نقاشی

همانطوریکه باطلاع خوانندگان عزیز رسیده است در گاردن پارتی سازمان کمك کودك یك نمایشگاه بزرك نقاشی که با آثار برجسته‌ترین نقاشان کشور تزئین‌خواهد شد افتتاح میگردد.

تابلوهای‌این‌نمایشگاه بنفع کودکان نیازمند حراج‌خواهدشد.

قرعه‌کشی بزرك

در بزرگترین گاردن پارتی سال بزرگترین قرعه‌کشی‌سال‌انجام میشود.

جایزه بزرك این قرعه کشی که بلیطهای آن جداگانه بفروش میرسد یك اتومبیل و تعدادی یخچال ،ضبط صوت ، تلویزیون ،رادیو ، دستگاه رختشوئی و غیره خواهد بود.

کمیته انتشارات گاردن‌پارتی

غرفه‌های بزرك

بزرگترین گاردن پارتی سال

سازمانهائی که‌در بزرگترین گاردن پارتی سال شرکت‌خواهند داشت وایجاد غرفه مینمایند.

۱ـشرکت ملی نفت‌ایران
۲ـشرکت سهامی شیلات
۳ـسازمان برنامه
٤ـ کنسرسیوم نفت‌ایران
۵ـفرهنك استان تهران
٦ـانجمن فرهنگی ایران وامریکا
۷ـ اداره کل دخانیات ایران
۸ـمرکز راهنمائی صنایع ومعادن
۹ـ بنگاه حمایت حیوانات
۱۰ـکارخانه کوکا کولا
۱۱ـ پرورشگاه معنوی

در ششمین کنگره علوم انسان شناسی و مردم شناسی چه گذشت

دراین‌کنگره‌نیزایران وغرفه‌آن‌موردتوجه‌فراوان‌بود واظهارعلاقه‌شدکه غرفه‌ایران غنی‌تر گردد وبهمین‌جهت‌خصوصیات زندگی‌مردم‌گیلان به‌آن‌اضافه‌شد

منظره‌ای ازبیست وپنجمین کنگره خاورشناسان که در مسکو تشکیل گردید

ششمین کنگره‌علوم‌انسان‌شناسی و مردم شناسی باشرکت نمایندگان ایران و ۳٤ کشور دیگر ، از سی‌ام ژوئیه تا ششم اوت (هشتم تا ۱۵ مرداد) ۱۹۶۰ میلادی ، در آمفی تئاتر و دانشگاه موربن پاریس تشکیل گردید.

نمایندگان ایران‌در این کنگره ، آقایان دکترعیسی‌بهنام‌استاددانشگاه و رئیس‌موزه‌مردم شناسی‌وبهاءالدین بامشاد رئیس کل موزه‌ها و فرهنك عامه بودند که از طرف اداره کل هنر های زیبای کشور به کنگره اعزام شده بودند.

آقای بامشاددرباره‌جلسات کنگره مزبور اطلاعاتی در اختیار خبرنگارما گذاشت وی اظهار داشت :

« کنگره علوم انسان شناسی و مردم شناسی معمولا هرچند سال یکبار با شرکت صد ها نفر از استادان فن برای تبادل اطلاعات و آشنائی بایکدیگر و ایرادسخنرانی ها و درباره پیشرفتها و توسعه علوم انسان شناسی و مردم شناسی ، تشکیل میگردد.

کشور ما ، اولین بار است که دراین کنگره شرکت میجوید. باین جهت برای معرفی بیشتر آثار موزه مردم شناسی ایران با لوازمی که از تهران همراه برده بودیم‌غرفه ایران در موزه مردم شناسی پاریس را که از اشیاء کم ارزش پر شده بود بوضع شایسته‌ای با کمك مادموازل لوسکور رئیس قسمت آسیائی موزه مردم‌شناسی ترتیب دادیم.

آقای بامشادافزود : برای‌شرکت در کنگره از هزارو دویست نفر استاد و محقق فن دعوت شده بود که‌بعلت غیبت چهار صد نفر کنگره با حضور در حدود۸۰۰نفر تشکیل گردید.

بعداز سخنرانی آقای«هانری‌واله» رئیس کنگره ، چندتن ازشخصیت های کشورهای مختلف سخنرانی کردند.

آقای دکتر بهنام ، سخنرانی مبسوطی راجع به «فولکلورایران» ایراد نمود که مورد توجه اعضاء کنگره واقع‌شد.

دراین جلسه عده زیادی ازشخصیت های شرکت کننده در کنگره واز جمله آقای گداروخانم‌الو، روسای انجمن‌ایران‌درفرانسه حضورداشتند

اغلب سخنرانیها باتمایش فیلم واسلاید توام بود. اعضای کنگره به پنج دسته تقسیم شده بودند و هرسخنرانی دردسته‌مربوط ،صورت میگرفت.

این پنج دسته عبارت بود ازدسته های آنتروپولوژی ، آنتو لوژی ، موزئولوژی وفیلم‌های فولکلوری و کارهای عملی مربوط‌به‌مردم‌شناسی

نماینده ایران دردسته آنتولوژی سخنرانی خودرا ایراد کرد وبرای اولین‌بار کشورمارسما بکنگره‌مردم شناسی معرفی شد.

ضمن کنفرانسهای متعددرتالار های موزه مردم شناسی کاخ‌شایو، دعوتی از طرف شهرداری پاریس از روسای نمایندگی‌های شرکت‌کننده در کنگره بعمل آمد و پذیرائی مجللی از حضار شد.

چون تمام اعضای کنگره علاوه برنصب علامت مخصوص کنگره، نام اعضاء ونام کشور خودرا درروی سینه نصب کرده بودند باینجهت باآسانی بایکدیگر تماس گرفته‌و از اطلاعات یکدیگر استفاده می کردند.

آقای دکتر «زمسن» رئیس موزه مردم شناسی پاریس اظهار علاقه کرد که بعلت قدمت تاریخی وآثار هنری کشور ما باید غرفه ایران در موزه غنی تر وباشکوه‌تر باشد.

او میگفت «باید غرفه ایران‌توسعه یابد وبیشتر از یك قفسه باشد و بعلاوه در صورت امکان درسالهای آینده یك نمایشنامه بنام «زندگی درایران» درتالارمخصوص نمایشگاه های موزه مردم شناسی پاریس ترتیب داده شود.

مشارالیه وعده داد که باارسال مکتوبی به هنرهای زیبا ، دوتن از کارمندان این اداره را برای مدت ششماه بموزه مردم شناسی پاریس دعوت کند تا دراین مدت برموز کار موزه داری آشنا شوند. بعلاوه درصورت موافقت‌دولت ایران،رئیس قسمت آسیائی موزه مردم شناسی پاریس برای مدت ششماه مهمان دولت ایران باشند تابا مردم‌شناسی ایران آشنا شده وضمنا طرزکار موزه مردم شناسی را بموزه ایران بشناسانند.

آقای بامشاد درپایان گفت :

«غرفه ایران درموزه مردم‌شناسی پاریس، اینك باالبسه مردم وکوزه های گلی وسایر خصوصیات گیلان غنی ترشده‌وصورت آبرومندی‌بخود گرفته است:

کلید آشنائی بزبان انگلیسی
دردست شماست
THE TEHRAN
JOURNAL
تهران جورنال وسیله تسلط شما
بزبان انگلیسی است
نشریه «تهران جورنال» اخیرا ابتکار جدیدی بخرج داده‌است تا خوانندگان و علاقمندان خودرا هرچه بیشتر بازبان انگلیسی آشنا کند وکلید فهم‌ودرك زبان انگلیسی رادراختیار آنان بگذارد.
ابتکار جدیدتهران جورنال انتشار یکستون آخرین اخبار ایران وجهان بزبان فارسی است .باابتکار جدیدتهران جورنال اولا عموم کسانیکه این روزنامه‌را مطالعه میکنند میتوانند آخرین اخبار وطن خود وجهانرا بخوانند ثانیا باآشنائی ذهنی که‌نسبت به‌اخبار ایران وجهان پیدا میکنند میتوانند بآسانی اخبار را بزبان انگلیسی مطالعه کنند .ابتکار جدیدتهران‌جورنال مورد استقبال محافل مختلف قرارگرفته و بیشك خوانندگان روزنامه وعلاقمندان بزبان انگلیسی از آن استفاده‌خواهند کرد.

هنرمندان
گاردن پارتی
ایرن‌هنرمندان تاکنون‌آمادگی خودرا برای شرکت درگاردن پارتی اعلام کرده‌اند.
بانو مرضیه
آقای بنان
آقای گلپایگانی

تراکتورهای انگلد وزرهیدرولیک
INTERNATIONAL
مدلهای BTD-20 و TD-25
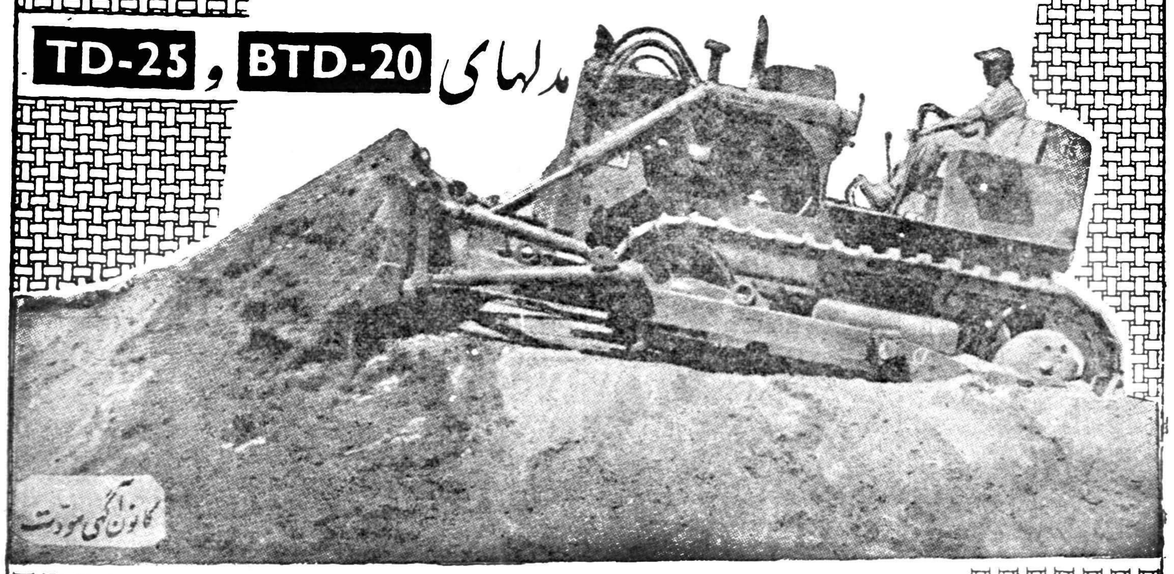
کانون آگهی سودت
موتورهای دیزل انترناش
بقدرت ۱۵۰ الی ۲۵۰ اسب
درتهران موجود و آماده برای تحویل است
نماینده انحصاری درایران:
شرکت سهامی پامیر
تهران - خیابان خیام (۵۸۳) تلفن ۲۲٤٦۰/۲۹٤٤۳

درب های کلاریت

اُستقامت
همیشه نو
نگهداری ساده
ـ نور را عبور میدهد ولی نگاه‌را متوقف میسازد
ـ ضد ضربه بوده وهمیشه نو جلوه میکند.
ـ بایك پارچه بسادگی تمیز میشود.
دونوع
معمولی لوکس
Les portes "CLARIT" SAINT-GOBAIN
نمایندگی درایران:
شرکت تکنی ساز
شاهرضا نبش بهار تلفن ٤۰۷۹۳ ٤۲۵۱۸ ٦۱۵۳۱
DIVISION GLACES - SERVICE EXPORTATION
8, Rue Boury - PARIS (XVIII°)
آ ـ ۲۱۸٤٤

منفردین اعلام کردند نخست‌وزیر باید «بیطرف» بماند

جلسه منفردین باحضور آقایان دکترامینی ،بهبهانی ، خلعتبری و درخشش بعداز ظهر دیروز درباشگاه مهرگان تشکیل گردید .

درابتدای این جلسه آقای‌نورالهدی بهبهانی ازاوضاع اخیر واز بین‌رفتن انتخابات اظهار خوشحالی‌کرد ومتذکر شدکه مردم پس‌از این موفقیت حالا باید در راه استقرار حق استقامت کنند .

آنگاه ازطرف فرهنگیان دسته گلبهائی بعنوان قدردانی از زحمات منفردین اهدا شد وبعد آقای‌خلعتبری پشت میکروفون رفت‌وضمن نطق‌مختصر خود گفت :من‌امشب مطلب تازه‌ای ندارم فقط‌یك‌جمله رامیخواهم عرض کنم وآن اینکه ترقی وسعادت‌مملکت مامثل همه‌ممالك دیگر همانطوریکه تاریخ نشان میدهد منوط به‌آزادی و استقرار آنست . اگرآزادی حفظ شود همه‌چیز محفوظ خواهد ماند .

وزرای دولت سابق

آنگاه آقای سیدجعفر بهبهانی ضمن‌تقدیرو تشکرازکمك‌وهمراهی‌مردم درمبارزه‌ایکه انجام شد گفت : مابا کمك مردم درآن‌محیط خفقان‌باموانعی که‌دولت درسرراه ما ایجاد کرده بود باسعادت و پشتیبانی پادشاه محبوب خودمان بحمداله توفیق پیدا کردیم که‌مانع رااز پیش پای ملت ایران برداریم وانشاالله امیدواریم‌باپیای‌شما مردم وبا مساعدت شمایك مجلس‌منزه وپاك‌که‌دلخواه همه ایرانیان و آرزوی دیرین ماست ایجاد گردد من خیال میکنم بهترین راه تامین منافع و استقلال ملت‌ایران بخصوص درحال حاضر داشتن یك‌مجلس ملی‌است .

درگیر ودار این مبارزه من حقیقتا احساس کردم که‌مردم‌اعم‌از کسانیکه مستقیم و غیرمستقیم با ما همکاری میکردند آزادی وداشتن یك مجلس خوب‌راوجهه همت‌خود قرارداده بودند ومازبرکت همین همتو آرزوبود که توفیق پیدا کردیم واین احساس‌برای شاهنشاه پیدا شد که‌باید اینگونه افراد ودولتی که‌با تملق وچاپلوسی مانع‌ورادع پیشرفت‌مملکت‌هستند‌ازکار برکنار شوند .

پیغام نخست‌وزیر

ناطق افزود :آقای‌مهندس‌شریف امامی گرچه درخلال‌مدتی که‌بشغلهای مختلف اشتغال داشته سوابق نیکی داشتند ومازایشان کارخلافی سراغ نداریم وقتیکه مامور تشکیل دولت شدند خواندیم میدهندولی متاسفانه چندوزیررا منجمله وزیری که‌مستقیما درکار انتخابات اخلال میکرد و افراد رااز نقاط دور پای صندوقها می‌آورد دومرتبه برجای خود ابقا کرده .این شخص آقای سرلشگرانصاری وزیررا ورئیس راه آهن بود . میدانید که بزرگترین بدبختی انتخابات این بود که باراه آهن اشخاصی را می‌آوردند پای صندوقها .

ناطق افزود : من از اینجا به‌آقای نخست وزیر پیغام میدهم که‌بیطرفی خودرا حفظ کنند و اشخاصی را که مسئولیت مستقیم در آن‌کابینه‌داشتند وآن بدبختی را بسر ملت آوردند در کابینه شرکت ندهند و سعی کنند دولت ایشان صورت بی طرفی خود را حفظ کند .

کسیکه اشخاص را با این وضع می‌آورد پای صندوقها همین آقای وزیر راه بودند . من نمیدانم ایشان مباشر تا این کار را میکردند یانه‌ولی بهر حال ایشان مجری این‌کار بودند

من مخصوصا به آقای‌مهندس‌شریف امامی پیغام میدهم که ما امیدواریم بافعالیت ایشان و سابقه خوبی که دارند قدمهای موثری برای مملکت بردارند اما مردم به وزرای کابینه دکتر اقبال که این بدبختی اجتماعی‌و سیاسی و اقتصادی را سر مردم آوردند ظنین هستند و اجازه نمیدهند باز در پشت میز وزارت بر مملکت حکومت کنند .

نمیگذاریم

ناطق افزود :ما مبارزه‌مان تمام نشده‌است ، البته آقای دکتر امینی مایل نیستند بطوریکه در مطبوعات منعکس شده‌است در انتخابات آینده دخالت داشته باشند ولی ما نمی‌گذاریم ایشان کنار بروند و باید بایای ما مبارزه را ادامه دهند تا انشاالله بتوانیم در مجلس شورای ملی منویات مردم را اجرا کنیم

آزادی

مملکت ما احتیاج به آزادی داردو باید بافداکاری این آزادی تامین‌شود امروز آزادی برای ما از آب وهوا و نان لازمتر است اگر آزادی نداشته باشیم استقلال ما در خطر است از این جهت بنده و رفقا تاسر حد امکان برای تامین آزادی و انتخاب یك‌مجلس صحیح و منفع پایداری خواهیم کرد اگر هم کسانی در گوشه و کنار باشند که بخواهند جلوی منویات‌مردم را بگیرند مردم بشدت جلوگیری خواهند کرد ، مردم حقوق خودرامتوجه هستند و اگر آزادی آنها تحقق پیدا نکند خطر بزرگی متوجه مملکت خواهد بود .

همانطور که این آزادی مملکت‌را از خطرنجات داد بایدبنحو بهتری‌بیش برود و مجلس‌شورایملی‌از برگزیدگان واقعی مردم انتخاب شوند زیرا آنها هستند که دلشان برای مملکت می سوزد و باقانون اساسی ووظیفه خود آشنا هستند .

کسانی را که با پانصد وهزار تومان میشود خرید حافظ استقلال مملکت نیستند و کسانیکه با دویست یا پانصد هزار تومان بوکالت‌انتخاب میشوند باهمان پول میشود عقاید اینها را خرید .

ناطق در آخر گفت : ما بایستی تا آخر مبارزه خودرا ادامه دهیم و خواهیم دادو انشاالله توفیق هم نصیب ما خواهد شد .

دولتهای طبیعی

آنگاه آقای درخشش پشت‌میکروفون و گفت :

وضع ما

بالاخره آنچه ملت ایران درباره ابطال انتخابات میخواست با اراده شاهنشاه عملی شد و آنچه لازمه سپاسگزاری بود مردم ایران از شاهنشاه کردند و خواهند کرد .

سه مطلب هست که باید بعرض آقایان برسانم اول اینکه در این مبارزات منفردین هده ای ایراد گرفتند که چرا بافلان شخص صحبت کرده ایم و جلسه تشکیل داده ایم باید بگویم که ما در این مبارزه وضعمان اینطور بود که میخواستیم بلی بسازیم برای رفتن آنطرف رودخانه و هر کس مصالح ساختمان این پل را داد البته آقایان استفاده کردندو آنرا ساختند حالا هرکس میخواهد از پل ردشود بشود در حقیقت در مورد انتخابات بین طبقات مختلف همکاری بود نه هم فکری .

دوم اینکه بنده از افتخاری‌که سه نفر آقایان منفردین به بنده دادند بسیار خوشحالم و از همکاری با آنها واقعا مفتخرم ، من تعریف نمیکنم ولی اگر در این مملکت‌چند تن محدود رجل شریف وجود دارد این سه نفر مطمئنا از آنها هستند امیدوارم که این افتخار همکاری را آقایان برای همیشه بمن بدهند .

ناطق ضمن اظهار تاسف ازمصاحبه آقای دکترامینی در مورد عدم شرکت وی در انتخابات متذکر شد که کسانیکه داخل کار اجتماعی میشوند متعلق به مردم هستند .

ناطق در آخر گفت : دو تن از نمایندگان مستعفی حزب ملیون با اصرار از من خواستند که در اینجا مطلبی را بگویم : اینها گفتند ما مبالغی پول دادیم و تمنا داریم شما از پشت تریبون باشگاه مهرگان بگوئید که ما استعفا کرده ایم و پول ما را بدهید .

حالا از آقایان پول گیرندگان بی انصاف تقاضا میکنم که با پول دهندگان بیچاره تماس بگیرندشاید بتوانند با هم کنار بیایند (خنده حضار) .

ادامه مبارزه

سپس آقای دکتر امینی ضمن اشاره به پیروزی مردم در مورد ابطال انتخابات گفت : برای حصول این پیروزی فداکاری زیادی ازطرف تمام مردم و بخصوص دوستان بعمل آمد . در موقعیکه من وارد این مبارزه شدم له‌و علیه کار را مطالعه کردم باوجودیکه میدانستم قطعا مانع انتخاب من خواهند شد وارد مبارزه شدم ما در این مبارزه‌شبها ولحظات فوق العاده سختی را گذانیدیم نگرانی ما از نظر انتخاب نشدن نبود ، بلکه فکر میکردیم در جامعه ایکه در اثر قصور طبقه حاکمه اش مردم اغلب به سرنوشت خود علاقه ندارند آدم وقتی می تواند مبارزه کند که افراد و نفرات داشته باشد خوشبختانه در تمام جریان مبارزه انسان نور های امیدی را میدید که در عین ناامیدی امیدوار میشد .

ناطق افزود فدا کاری آن نیست که آدم خودش را بکشد اشخاصی که‌باماهمکاری میکردند کارمند دولت بودند و دولتی که بالاخره در اثر خود خواهی و بی اعتنائی به‌حقوق مردم از بین رفت با یك نوك قلم اینها را منتظر خدمت میکرد ، برای این اشخاص که حد اکثر هزار تومان حقوق داشتند انتظار خدمت در حقیقت همان حکم اعدام بود . معلك اینها آمدند و از وضع بد مردم صحبت کردند و از دولت تنقید و ما را تقویت کردند من نمیدانم بچه زبانی سپاسگزاری کنم .

مطبوعات

ناطق افزود : مطبوعات بیش از همه تحت فشار بودند روزنامه ها بتمام فشار حقیقت را باانواع و اقسام تدابیر منعکس میکردند ومن حضورا از شاهنشاه تشکر کردم اجازه فرمودند آزادی برای جراید تا حدی باشد که صدای مخالفین را منعکس سازند . ماکه دسترسی به رادیو نداشتیم .

برخلاف آقای دکتر اقبال که گفتند مطبوعات وخبرنگاران‌خارجی پول گرفته‌اند من قسم میخورم که یکشاهی به هیچکس‌از آقایان کمك نکردیم وآقایان هم شانشان اجل از این بود که ازطرف ما به آنها کمکی بشود.

مطبوعات حق خیلی بزرگی در این مبارزه دارند، ما اگر بعنوان مبارزه جلو افتادیم سهم بزرك‌مبارزه را آقایان دارند.

ناطق افزود :جلسه امشب بادادن دسته گلها برای رفع خستگی ما کافی بود.

آقای دکتر امینی سپس گفت: مبارزه‌ای که انجام شدبرای حفظ حیثیت مملکت ایران در خارج فوق‌العاده ،پرارزش بود ملتی‌میتواند زنده باشد که حیثیت داشته‌باشدو ملت ما توانست زنده بودن خود را ثابت کند و هم در داخله به خود امیدوار شود. و درمورد آزادی،چون مردم آزاد بودند توانستند نظریات خودرا بگویند از اینکه شاهنشاه خواست مردم را در نظر گرفتندو انتخابات ابطال شد همه سپاسگزار هستند.

آزادی برای اجتماع ضروری‌است دراجتماعی که آزادی نباشد هیچ نیست، مبارزه ماتازه شروع شدهو ما مبارزه رابرای تحقق و تثبیت آزادی در مملکت ادامه خواهیم‌داد.

درمورد عدم شرکت من در انتخابات ،شرکت نکردن به‌عنوان کاندیدا دلیل شرکت نکردن در مبارزه نیست .چون من تشخیص داده‌ام که اگر کاندیدا نباشم‌بیشتر میتوانم کمك و جدیت کنم‌تاوکلای صالح به‌مجلس بروند.

نظم وآرامش

ناطق آنگاه افزود:در کشورهائی مثل کشورما بواسطه عدم رشد اجتماعی وتربیت آزادی گاهی تند رویها موجب سلب آزادی میشود.

عناصری که‌سنك آزادی‌رابسینه میزنند ولی اعمالشان موجب‌میشود که‌آزادی از بین برود اشتباه می‌کنند من به‌آنها میگویم که‌بایستی همه‌باهم کمك‌بکنند ونظم وآرامش وآزادی را حفظ کنند.

هیچکس زیربار این نمیرود که ثمره آزادی این باشد که آزادی ازبین برود.

مردم اگر رشد اجتماعی کامل ندارند آنقدررشید هستند که‌بتوانند حفظ حقوق خودرا بکنند.

مردم همه باید اثبات کنند که آزادی را می‌فهمند وازآن استفاده میکنند ورعایت حفظ حقوق‌دیگران راهم میکنند.

انجمن خاطی

ناطق آنگاه در مورد مجازات خاطیان گفت :برای حفظ آزادی‌بود که‌امروز بنده رفتم دادگستری ،و بدنبال اعلام جرم توضیحاتی دادم، بنده معتقد به عفو واغماض نیستم ممکن است انسان از حق شخصی خود صرفنظر کند چنانکه من‌چند بار کردم وچند عرضحال نسبت به چند روزنامه نگاررا پس گرفتم‌اما درمورد حقوق مردم‌نمیشود عفو و اغماض کرد.

آقای دکتر امینی افزود: اگر برای انجمن خاطی قبلی مجازات قائل نشوند. انجمن بعدهم همان‌کار را خواهد کرد، باید چندنفر آدم گردن کلفت مجازات شوندتاموجب عبرت دیگران باشد.

اگر اینها مجازات نشوند هیچ قانونی برای بهبود وضع انتخابات مثمر ثمرنیست ،اگر قانون خوب مجری خوب نداشته باشد همیشه همینطور است ودر مورد کسانی‌که پول دادندآنها هم‌بایدشدیدامجازات شوند، باید اسامی این‌اشخاص را هم انتشار دادتامردم آنهارابشناسند واین بزرگترین مجازات است.

اینها لابدمیخواستند در ازای آن پولها بروند مجلس و مقاطعه بگیرند وپول خودرا در بیاورند.

لزوم تعقیب

ناطق آنگاه متذکر گردید کسانی که در انتخابات گذشته مستقیماجرم کردند باید تعقیب ویا لااقل ازکار برکنار شوند وباید قربانیان دولت گذشته را که‌از کار برکنار کرده بودند دوباره سرکار بیاورند و به آنها کمك کنند.

دولت راشاهنشاه ساقط فرمودند که ماهم سپاسگزاریم ،ولی‌رضایت خاطر برای ما موقعی حاصل خواهد شد که اصل آزادی را این دولت واولیای دولت قبول داشته باشند ، تنها آزادی در انتخابات کافی‌نیست باید واقعا بخواهیم که آزاد باشیم وآقایان باید ثابت کنید که‌آزادی ونظم راخودتان حفظ میکنید.

ناطق بار دیگر از دوستان ومردم و طبقات تشکر کرد و گفت :

هدف این مبارزه حفظ حقوق‌خود مردم بود ما هم جبهه‌مان درجای‌خود محفوظ است و امیدواریم بتوانیم اشخاص منزه دیگری را هم به‌آن اضافه کنیم و هدف ما تامین آزادی است من بهیچوجه من‌الوجوه از مبارزه خودداری نخواهم کردوشاید مجبورتر از پیش این راه را ادامه دهیم .

آتخابات لنگرود

در آخر جلسه آقای صدرائی اشکوری کاندیدای منفرد لنگرود صحبت کرد و ضمن سپاسگزاری‌از شاهنشاه مدارك و اسنادی دایر بر مخدوش بودن انتخابات لنگرود به مردم نشان داد .

از جمله عکسهائی ارائه داد که نشان میداد در اخذ رای در این‌شهر از شناسنامه های اشخاصی که‌فوت شده بودند استفاده‌شده‌ویاشناسنامه های زنان در انتخابات مورد استفاده قرار گرفته وحتی بهمان‌اسامی‌تعرفه صادر شده‌است .

ناطق آنگاه از اتحاد واتفاق سه مقام سلطنت و روحانیت و مردم در مورد انتخابات گذشته صحبت کرد و آنرا ستود .

و جلسه مذکور نزدیك ساعت هشت‌و نیم خاتمه یافت .

شهری اززیرخاك

بقیه از صفحه اول

ظریفی نیز کشف شده‌است . این شمعدان ظریف از کاشی‌ساخته‌شده و اطراف آنرا یك ورقه نازك طلا پوشانیده است شمعدان‌مزبوربرروی دستی از کاشی‌قرارگرفته و برروی پنجه های این دست مجسمه شیری میباشد که درست در کنارشمعدان ایستاده است از داخل قلعه ای که دراین شهر زیر زمینی کشف گردیده تعداد زیادی خمره های شراب بدست آمده است که‌وجود این خمره ها معلوم میدارد ساکنین این شهر چند هزار ساله مردمی عیاش بوده‌اندکه شراب‌زیادمصرف میکرده‌اند .

علاوه براین خمره ها یك کوزه بسیار ظریف از سنك مرمر سفید کشف شده و ظرافت این کوزه مرمرین مبین ذوق لطیف‌مردمی‌است که هزاران سال قبل دراین شهر که از زیر خاك سر در آورده میزیسته اند .

اعزام هیئت از تهران

امروز از اداره کل باستانشناسی کسب اطلاع‌شد که‌درمورد کشفیات تازه در تپه حسنلو گزارشی نیزبه اداره مزبور رسیده وفرداکمیسیونی برای انتخاب واعزام یك هیئت از تهران به محل مزبور تشکیل‌خواهد شد.

برای مطالعه مشروح اخبارکشف این شهرتاریخی به‌صفحه‌شهرستانها مراجعه فرمائید .

انتخابات بهیچوجه

بقیه از صفحه اول

مقدم وزیر کشور با خبرنگاران جراید یك مصاحبه مطبوعاتی انجام داد .

خبرنگار ما از وزیر کشور سئوال کرد که برنامه شما در وزارت کشور چیست وزیر کشور گفت برنامه کار من همان اجرای برنامه و نظر دولت است و مخصوصا تاکید کرد آن‌قسمت از برنامه دولت که مربوط بوزارت کشور است برنامه کار من است و این برنامه عینا در جراید منتشرشده است .

ارشاد کنید

وزیر کشور بخبرنگاران گفت بنویسید که من وزیر تازه کار هستم واحتیاج بارشادو هدایت جراید دارم و اظهار امیدواری کرد که مردم و جراید از کمك و معاضدت کوتاهی ننمایند .

تعقیب افراد ناصالح

از وزیر کشور مجددا سئوال شد که آیا درصورت ثبوت تخلف‌ماموربن در امر انتخابات اقدامی برای تعقیب آنان بعمل خواهد آمد وزیر کشور اظهار داشت که این امرقانونا مربوط بوزارت کشور نیست و مراجع صلاحیتداری هستند که این کار را انجام می دهند . و خاطرنشان ساخت که‌اعلامیه‌ای ازطرف‌وزیر دادگستری در این مورد صادر شده است .

وزیر کشور گفت سیستم کار مرا در مدتی که در شهربانی بودم بخوبی میدانید و از ارباب مطبوعات‌هم‌متشکر خواهم شد اگر با من همکاری نمایند .

انتخابات بهتر و خوب

از وزیر کشور درباره انتخابات سئوال شد وی گفت تدابیری اتخاذمی شود تا قانون بنحو بهتری اجراشود و نتیجه مطلوبی از اجرای‌قانون‌بدست آید وزیر کشور افزود که مطالعه‌برای اجرای صحیح قانون و اصلاح‌آئین‌نامه دنبال می شود .

تغییر استانداران

درباره تغییراستانداران‌وزیرکشور گفت این موضوع‌فعلا مطرح نیست و هر وقت دولت‌مقتضی بداند آنوقت افراد تعویض می شوند .

دکتر اقبال کاندیدای تهران شد

آقای دکتر اقبال رهبر حزب‌ملیون امروز برای اولین بار پس ازاستعفاء ازنخست وزیری‌درکلوپ مرکزی‌حزب ملیون حضور یافت‌واعلام کرد که‌از این تاریخ باحرارت بفعالیتهای حزبی خواهد پرداخت .

آقای دکتراقبال پس‌از استعفاء درخانه خود باستراحت پرداخته بودو در این‌مدت فقط یکبار ساعت ۵بعداز ظهر روزشنبه برای شرفیابی بحضور شاهنشاه ازخانه خود خارج شده‌بود ولی امروز باستراحت چندروزه خود پایان‌داودخل‌فعالیتهای حزبی‌گردید.

از ساعت ۹ صبح امروز جلسه‌ای در محل حزب ملیون با حضور نمایندگان مستعفی انتخابات دوره بیستم و آقای دکتر اقبال رهبر حزب ملیون تشکیل گردید .

جلسه مذکور تا نزدیك ظهر ادامه داشت .

پس از خاتمه این جلسه آقای‌دکتر اقبال طی یك مصاحبه کوتاه دراطاق مخصوص رهبر حزب ملیون اطلاعاتی دراختیار خبرنگاران جراید گذاشت آقای دکتر اقبال اظهار داشت:

جلسه امروز ما با آقایان نمایندگان دوره بیستم حزب ملیون تشکیل‌شد در این جلسه مذاکرات مفصلی‌صورت گرفت . من اعلام میکنم که فعالیتهای حزب ما کمافی السابق ادامه خواهد داشت و مابا نیروی خیلی بیشتری در انتخابات آینده شرکت خواهیم کرد . امیدوار هستیم که‌توفیق کامل حاصل کنیم و بتوانیم مثل گذشته باکمال صداقت‌و امانت و درستکاری و وطن پرستی و شاهدوستی به شاهنشاه و مملکت خود خدمت کنیم .

موقعیکه از آقای دکتر اقبال سئوال شد که در مورد شایعه‌انشعاب در حزب چه نظری دارد . رهبر حزب ملیون باقیافه ای بر افروخته این امر را تکذیب کرد و گفت در این باره چیزی نشنیده ام .

سفر بشهرستانها

پرسیده شد که برای انتخابات آینده مجددا به شهرستانها سفر خواهد کرد یا نه ، آقای دکتر اقبال متذکر شد که :

اگر لازم باشد برای مبارزات انتخابات آینده به شهرستانها سفر خواهم کرد .

فقط حزب

یکی از خبرنگاران نظر آقای دکتر اقبال را نسبت به دولت فعلی خواستار شد .

رهبر حزب ملیون درحالیکه میخندید پاسخ داد : قرارمان این بود که فقط راجع به حزب صحبت کنیم نه مسائل دیگر .

آقای دکتر اقبال در پاسخ این سئوال که آیا بکار های علمی و دانشگاهی خود اشتغال خواهدورزید آنرا تائید کرد .

در مورد شایعه تشکیل کنگره حزب ملیون نیز آقای دکتر اقبال این شایعه را تائید نکرد .

کاندیدا های آینده

آقای رهبر حزب ملیون درمورد کاندیداهای انتخابات آینده واینکه آنهائیکه در گذشته کاندیدا شده بودند مجددا کاندیداخواهندشدیانه گفت : خیال میکنم آنها که عضو حزب ما هستند و کاندیدای‌مابودند مجددا کاندیدا بشوندزیرااین‌افراد محلی هستند .

یکی از خبرنگاران پرسید که آیا در انتخابات آینده خود شما هم شرکت خواهید جست یا نه

کاندیدای تهران

آقای دکتر اقبال نامزدی خود را در انتخابات آینده تائید کرد و یکی از خبرنگاران اضافه کرد که ایشان حتما کاندیدای تهران خواهند بود آقای دکتر اقبال این نکته را نیز باتکان دادن سرتائید کرد .

شرفیابی

خوانندگان عزیز اطلاع دارند که ساعت ۵ بعداز ظهر روز شنبه آقای دکتر اقبال مدتی بحضور شاهنشاه شرفیاب بود آقای دکتر اقبال در جواب سئوال خبرنگاران از اظهار هرگونه مطلبی‌پیرامون‌این شرفیابی خودداری کرد .

جلسه کمیته

پس از اینکه این مصاحبه‌پایان یافت اعضای موسس حزب ملیون وارد اطاق رهبر حزب شدند و جلسه کمیته مرکزی‌حزب‌تشکیل گردید .

در خارج از اطاق کمیته آقای دکتر کاسمی در مورد جلسه‌قبلی بخبرنگاران گفت : این جلسه ، جلسه‌ای بود که آقای دکتر اقبال بعداز جریانات اخیر میخواستند با وکلای ولایات مذاکره کنند .

دراین جلسه شرح مفصلی راجع به‌جریان حزب و انتخابات بیان کردند وگفتند که‌این‌جریانات فعلا باید کوچکترین سستی درماایجاد کند مابایدبانیروی بیشتری در انتخابات آینده شرکت کنیم‌ویقین داریم که اکثریت را خواهیم‌برد.

همچنین رهبر حزب ملیون در این جلسه گفت: هفته‌آینده دبیر کل حزب از کمیته‌های مراکز استان‌ها دعوت میکند که به‌تهران بیایندتا روش انتخاباتی آینده حزب برای آنهاروشن شود وبعد این کمیته‌ها بنوبه خود کمیته‌های شهرستان‌ها وکمیته‌های بخشها را روشن کنند

آقای دکتر کاسمی افزود : در هرحال حزب ملیون که برحسب ارشاد شاهنشاه ایجاد شده است مرامنامه خودش را دنبال میکند و یقین داریم که‌درآینده این‌مرامنامه رابموقع اجرا خواهیم گذاشت.

درمورد انشعاب

آقای دکتر کاسمی در مورد شایعات مربوط به انشعاب گفت: درمورد ناراحتی بعضی از اعضاء که موجب پیداشدن شایعه‌انشعاب‌شده بود پس‌از انتشار پیام شاهنشاه در مورد لزوم استعفای وکلای حزب‌و استعفای دسته جمعی آنها ناراحتی های مذکور هم بکلی از بین رفت بدلیل اینکه هم اکنون آقای دولت آبادی عضورسمی حزب که نام ایشان در آن جریان‌برده میشد پیش آقای رهبر حزب هستند و در جلسه کمیته شرکت دارند .

ابراز احساسات

هنگامیکه جلسه‌نمایندگان مستعفی حزب ملیون با حضور آقای دکتر اقبال تشکیل بود و رهبر حزب برای نمایندگان صحبت میکرد ،از طرف حضار احساسات زیادی ابراز میشد و نمایندگان و اعضای مؤسس حزب بیانات رهبر حزب ملیون را چندین‌بار با کف زدنهای ممتد استقبال کردند .

بقراریکه از یکی از نمایندگان مستعفی شهرستانها کسب اطلاع شد آقای دکتر اقبال در جلسه امروزمراحم شاهانه را که در شرفیابی دیروز به ایشان ابلاغ شده بود به نمایندگان حزب ابلاغ کرد و توجه شاهنشاه را بکار حزب‌وپیشرفت‌آن گوشزد کرد .

دولت دستور داد

هرچه نخود وارد کشور شده بخارج برگردانده شود

خبرنگار ما اطلاع داد که دولت دستور داده است اگر نخودی واردکشور شده و در گمرکات موجود است بخارج برگردانیده شود . باوجود آنکه واردات نخود بکشور ممنوع‌است معهذا هیئت وزیران طی تصویبنامه ای مجددا این موضوع را تصریح کرده و دستور بر گردانیدن نخود های موجود در گمرکات را نیز داده است .

هیئت نظامی چین ملی از تهران رفت

ساعت ده و نیم صبح‌امروز تیمسار ارتشبد «پینك‌منك‌چی» رئیس ستاد ارتش چین ملی و اعضاء هیئت نظامی چین تهران را ترك گفتند .

در فرودگاه مهر آباد مراسم توديع رسمی بعمل آمد . رئیس ستاد ارتش چین ملی‌و همراهان روز گذشته ناهار را در اداره تسلیحات ارتش صرف نمود و ضمن بازدید از قسمتهای مختلف تسلیحات چند قبضه مسلسل‌و تفنك به رئیس ستاد و اعضای هیئت نظامی چین ملی اهدا شد .

معاون نخست‌وزیر

آقای دکتر احمد علی آبادی معاون نخست وزیر از امروز در کاخ نخست وزیری شروع بکار کرد .

خبرنگار ما اطلاع میدهد که آقای دکتر علی آبادی با سمت معاونت نخست وزیر امور سیاسی و پارلمانی راعهده دار بوده وضمنا بازرسی کل نخست وزیری را نیز سرپرستی خواهد کرد .

آقای دکتر علی آبادی ۴۹ سال دارد و تحصیلات عالیه خودرا در دانشگاههای آمریکا انجام داده و در حقوق وفلسفه دوره دکترارا گذرانده است .

آقای دکتر علی آبادی درسال۱۳۲۰ دروزارت‌دادگستری‌مشغول خدمت شد

وپس از انتقال بوزارت فرهنگ‌مشاغل مختلف‌فرهنگی‌حساسی‌درآنوزارتخانه نظیر مدیریت‌کل‌اوقاف‌وریاست کل تعلیمات‌فنی‌عهده‌دار بود‌و بعنوان‌قائم‌مقام وزیرفرهنگ‌در کمیسیون‌اجرائی اصل چهار و سازمان برنامه انتخاب شد

آقای دکتر علی آبادی از سال ۱۳۲۴ بدانشگاه تهران منتقل شده و تدریس حقوق و تعلیمات مدنی و سازمان ملل را بر عهده دارد آقای دکتر علی آبادی در سالهای اخیر مسافرتی بامریکا کرده و درجه فوق دکتری از دولت آمریکا در اداره و تشکیلات دانشگاهها دریافت داشته است .

معاون نخست وزیر متاهل‌میباشد و دارای یك پسر و دودختر است

ملاقات وزیران

بقیه از صفحه اول

های بین‌المللی ـ آقای دکتر نیری سرپرست اداره همکاریهای بین‌المللی آقای دکتر نبوی عضو اداره حقوقی آقای دکتر فریدون ستوده منشی مخصوص وزیرخارجه ـ آقای دکتر جعفر ندیم عضو اداره سازمانهای بین‌المللی

آقای دکتر وکیل سفیر کبیر و نماینده دائمی ایران در سازمان ملل و اعضای هیئت نمایندگی دائمی جزء هیئت نمایندگی در مجمع خواهند بود

تاریخ حرکت

بطوریکه خبرنگار ما کسب اطلاع کرده آقای وزیر امور خارجه واعضای هیئت نمایندگی بعد از بیستم‌شهریور تهران را بقصد نیویورك ترك خواهند گفت تا یکی دو روز زودتر از تاریخ افتتاح بمجمع وارد نیویورك شوند .

آقای عضدی رئیس هیئت نمایندگی ایران درجلسات‌اولیه‌مجمع عمومی‌نطق افتتاحیه‌ای ایراد خواهد نمود

ملاقات در نیویورك

قطعی بنظر میرسد که آقای عضدی با استفاده از فرصت اقامت در نیویورك با روسای بعضی ازهیئت های نمایندگی دول و وزرای خارجه ملاقات نمایند .

از جمله آقای عضدی با استفاده از این فرصت با روسای هیئت های نمایندگی شوروی و عراق و وزیر خارجه شوروی ملاقات و گفتگو می‌نمایند .

خروشچف در نیویورك

ناظرین سیاسی در تهران برای مسافرت‌خروشچف‌نخست‌وزیرشوروی به‌نیویورك‌نیزاهمیت‌خاصی‌قائل‌هستند خروشچف ریاست هیئت نمایندگی شوروی‌را در مجمع عمومی سازمان ملل متحد به عهده خواهد داشت واحتمال میرود وجود خروشچف در مجمع عمومی‌سازمان‌ملل‌منشاءمذاکرات مهمی درباره اوضاع‌جهانی گردد.

روابط ایران و شوروی

امروز مطبوعات صبح تهران از بهبود روابط ایران و شوروی و امکاناتی که در این زمینه پیداشده استقبال کرده‌اند .

پنج روزنامه صبح تهران امروز مقالات اساسی خود را به بحث در اطراف‌روابط‌ایران‌وشوروی‌اختصاص داده‌اند .

روزنامه های صبح تهران می‌نویسند : همه مردم ایران امیدو آرزو دارند اکنون که بقول رادیو مسکو امکانات مساعدی برای‌بهبود روابط ایران و شوروی بوجود آمده این امکانات بوجه‌مطلوب‌موردتوجه واستفاده قرار گیرد و روابط دو کشوری که با هم بیش از دو هزار کیلومتر مرز مشترك دارند بهبود یابد .

بطور کلی در تهران امروز نیز به آینده روابط دو کشور واحتمالات بهبود آن ابراز خوش بینی میشد .

خبرنگار ما اطلاع میدهد که‌آقای مسعودانصاری سفیرکبیرشاهنشاهی هم اکنون برای استراحت واستفاده از مرخصی در اطریش بسرمی‌برد .

بازگشت آقای مسعود انصاری به مسکو مقارن باعزیمت سفیرشوروی بتهران خواهد بود .

تا آخر وقت امروز از تصمیم دولت شوروی مبنی بر اعزام سفیر کبیر بایران اطلاعی بدولت ایران نرسیده بود لیکن‌انتظار میرودمقارن بااین اطلاع ، آقای مسعود انصاری نیز رهسپار مسکو شود .

کفیل وزارت خارجه

در مدت مسافرت آقای یداله عضدی وزیر امور خارجه آقای امیر خسرو افشارمعاون پارلمانی‌وسیاسی آنوزارتخانه بسمت کفیل وزارت خارجه انجام وظیفه خواهد کرد .

اداره مهندسی ارتش با نهایت تاثر درگذشت‌شادروان ستوان یکم **مهندس سید عباس مشیری** را بدین وسیله اعلام می دارد ضمن عرض تسلیت بخانواده آنمرحوم مجلس ترحیم مردانه از ساعت ۹ الی ۱۱ روز سه شنبه ۱۵ر۶ر۳۹ درمسجد مشیرالسلطنه واقع در خیابان مولوی برگذار خواهد شد .

آـ۱۹۴۶۱ **سرلشگر حسن معین‌پور**

با نهایت تاثر و تاسف فوت جانگداز شادروان ستوان یکم **خلبان مهندس عباس مشیری** افسر اداره مهندسی‌ارتش را باطلاع خویشاوندان و دوستان میرساند مجلس ترحیم و تذکر مردانه ازساعت ۹ الی ۱۱ صبح‌روز سه شنبه۱۵ر۶ر۳۹ در مسجد مشیرالسلطنه واقع در خیابان مولوی برگزار خواهد شد . ضمنا از ساعت ۵ الی ۷بعد از ظهر همان روز در منزل آقای سعید زاده واقع در ابتدای شمالی خیابان اسکندری دست چپ شماره ۷۵۹ برگزار خواهد شد .

خانواده های مشیری ـ احسانی ـ صدرالاشرافی ـ مولوی ـ سعید زاده ـ زرکش

بعموم بازماندگان آنمرحوم تسلیت می دهیم

خانواده های **یوسفی ـ محمدی ـ تیموری ـ احمدمهدوی ـ انصاری**فوت ناگهانی شادروان **محمد رضا خان یوسفی** رادر تراق باطلاع دوستان‌وبازماندگان میرساند مجلس ختم‌مردانه و زنانه در تراق منعقد است.

بعموم بازماندگان آنمرحوم تسلیت میدهیم .

آگهی‌های تسلیت

مصیبت وارده را بخاندان محترم رفیع مخصوصا به جناب آقای محمد رضا خان رفیع‌تسلیت‌عرض کرده از خداوند متعال تقاضا دارد ببازماندگان آنمرحومه صبر جمیل عنایت فرماید . **محمد علی رحمت سمیعی ـ نعمت الله حفیظی**

با کمال تاثر و تاسف مصیبت وارده را بخانواده محترم سپهری پور بویژه سرکار سروان محمد سپهری پور تسلیت می گوئیم .

محمد مهدی خرازی ـ علی اکبر خرازی

افسران و کارمندان شهربانی آبادان مصیبت وارده به آقای پرویز نصیر را تسلیت می گویند .

آـ۲۱۸۹۴ **رئیس شهربانی آبادان ـ سرتیپ‌فرهمند**

با نهایت تاسف درگذشت دوست دانشمند سید حجت محدث را بخانواده‌محترم‌محدث‌بویژه‌دکتر رضا محدث‌تسلیت میگوئیم وسعادت فرزندان عزیزش را از خداوند خواهانیم .

صدرالدین نراقی ـ عباس مظهری ـ جعفرشریف‌پناهی

بقیه آگهیهای تسلیت درصفحه ۱۹

جمعیتهای زنان بیانیه صادر کردند

ازشاهنشاه تقاضای بذل توجه نسبت بحقوق بانوان درقانون جدید انتخابات شد

* **جمعیت های مختلف‌بانوان ائتلاف کردند**
* **«حقی نیز برای نیمی از جامعهٔ بشری که نیم دیگر را میپرورد» شعار جدید بانوان است**

دیروز رهبران جمعیتهای زنان اجتماع کردندوپس از شورومذاکره طی بیانیه‌ای از شاهنشاه‌تقاضانمودند که نسبت بحقوق جامعه نسوان نیز در قانون جدید انتخابات عطف‌توجه گردد . آنها میگویند « حقی نیز برای نیمی از جامعه بشری که نیم دیگر را میپرورد » لازم است و آنرا شعار جدید خود قرارداده‌اند.

روسای جمعیت های زنان هنگام امضای بیانیه

در شماره گذشته اطلاع دادیم که اینروزها بسبب تجدید نظر در قانون انتخابات خانمهابجنب وجوش افتاده‌اند و باشعار «حقی نیز برای نسوان » در قانون جدید انتخابات داخل فعالیت گشته اند .

ساعت پنج بعداز ظهر دیروز رهبران جمعیتهای زنان ایران در منزل خانم صفیه فیروززرئیس‌شورای زنان و نایب رئیس اتحادیه‌بین‌المللی زنان اجتماع کردند و درباره‌حقوق انتخاباتی زنان بشور و مذاکره پرداختند در پایان بیانیه ای صادر کردند .

متن بیانیه

متن بیانیه جمعیتهای موتلف‌زنان باین شرح است :

« در اینموقع که اعلیحضرت همایون شاهنشاهی بنقیصه‌انتخابات اخیر که خواسته های ملت را برنیاورده بود توجه و ابطال آن را دستور فرمودند یقینا نظرمبارکشان معطوف بعموم افراد ملت اعم اززن و مرد بوده و زنان ایران اطمینان دارند که آنها را نیز شامل لطف و عنایت خود قرار داده مقرر خواهند فرمود در کمیسیونی که بدینمنظور تشکیل شده‌است راجع به شرکت بانوان در انتخابات نیز تصمیم بگیرند .

امروز در متجاوز از شصت کشور دنیا میلیونها زن از این حق‌بهره‌مند می‌باشند و اکثر ممالك مسلمان‌نیز این حق را بزنهای خود داده اند باوجود اینکه مجلس شورای ملی ایران منشور ملل متفق را تصویب کرده و ماده ۲ قانون اساسی ما مجلس شورای ملی را نماینده قاطبه افراد ملت میداند دلیل و مجوزی ندارد که زنان ایران ازاین حق قانونی خود محروم مانده نتوانند چنانچه باید و شاید در فعالیتهای ملی و اجتماعی و امور مربوط بکشور خود شرکت کنند وامید است که کمیسیون‌مربوطه هم باین امر مهم و دقیق توجه کامل بنماید .»

شورای زنان‌ایران (صفیه‌فیروز) بازمان زنان طرفدار اعلامیه حقوق بشر (بدرالملوك بامداد) انجمن معاونت زنان (هاجر تربیت) ـ نجمن بانوان فرهنگی (دکترفرخ ـ روپارسا) ـ کانون بانوان پزشك (دکتر ربابه کیا) جمعیت راه نو (مهروش صفی‌نیا)

ائتلاف

خبرنگار ما اطلاع میدهد که جمعیتهای مختلف زنان ایران‌درباره کوشش برای تامین حق زنان در قانون جدید انتخابات‌ائتلاف کرده‌اند و این ائتلاف بین جمعیت ها تا تصویب قانون جدید انتخابات باقی خواهد بود .

اتومبیل جیپ پس از تصادف‌واژگون‌شد

در عکس بالا اتومبیل جیپ که پس از تصادف واژگون شده و عده‌ای مشغول برگرداندن آن بپاشند دیده میشود

ساعت هشت و ۵۵ دقیقه صبح امروز اتومبیل جیپ شماره ۲۴ ژاندارمری که از خیابان تیر عبور میکرد با تاکسی شماره ٤٤٨٦ که از خیابان کاخ بطرف بالا میرفت تصادف کرد . در نتیجه این‌تصادف اتومبیل جیپ‌واژگون شد وبتاکسی نیز خساراتی وارد آمد .

عده‌ای از ساکنین محل بسراغ جیپ واژگون شده رفتند و یك سرهنك ژاندارم را که داخل جیپ بود بیرون کشیدندخوشبختانه‌دراین حادثه بهیچیك از سرنشینان دو اتومبیل صدمه ای وارد نیامد .

مردساطوربدست‌خیابان‌راقرق‌کرده بود

«کمال دیوانه» باساطور به مغازه‌های خیابان امیرکبیر حمله‌کرده وشیشه‌های آنهارا میشکست وکسبه از ترس ساطور قادر بعملی نبودند

دیشب یك‌مرد مست قسمتی از خیابان امیرکبیر راقرق کرد وباساطور شیشه‌های چند مغازه را شکست .

ساعت ۹ونیم‌دیشب ناگهان‌صدای عربده مردی که ساطور بدست عربده میکشید توجه کسبه خیابان امیرکبیر حوالی کوچه معاون‌السلطان را جلب کرد. این‌مرد مست کمال‌معروف به «کمال‌دیوانه» بودکه ساطوری ازیك مغازه قصابی برداشته‌وضمن عربده ـ جوئی‌به‌مغازه‌های اطراف حمله میبرد.

کمال باضربات ساطور شیشه‌های چند مغازه‌را شکست . کسبه که‌متوجه حال‌غیرطبیعی کمال شده بودند از ترس ساطوری که‌در دست او بودقدم بهیچگونه عملی نبودند وفقط سعی داشتند هرچه‌زودتر مغازه‌های خود را بسته از مزاحمت مرد مست درامان بمانند .

کمال همانطورکه ساطور بدست داشت وبه‌مغازه‌ها حمله میکرد در سه‌راه امین‌حضور باپاسبانی روبرو شدو پاسبان با هرزحمتی شده‌ساطور راازدست کمال خارج کرده ویرا به کلانتری هفت برد .

اجتماع کسبه

صبح امروز عده‌ای از کسبه‌خیابان امیرکبیر مغازه های خودرا بسته ودر خیابان اجتماع کرده بودند . آنها اظهار میداشتند که کمال مانع‌کسب آنها شده وتامینی برایشان باقی نگذاشته ، این عده ضمن مراجعه بکلانتری تقاضای مجازات مرد مزاحم راداشتند .

صبح امروز کمال باپرونده‌ای‌که علیه‌وی تشکیل شده بود بداد سرا اعزام گردید .

در۲٤ ساعت گذشته :

۱۲ نفر دراثرحوادث‌مختلف مجروح شدند

در ۲٤ ساعت گذشته ۸نفر باسامی آذر حسینی فرزند ماشاءاله، امیر اصغر جبرئیلی فرزند آقاشیر ، ابوالفضل سرلك فرزند علی اصغر، ناصر فرزند حسین ، فتحاله وفا فرزند رضا ، بهرام امیر حسینی ، پرویز کاظم‌زاده فرزند ولی‌اله ،و ۳ نفر باسامی علی سرائی نژاد ، شاه حسین و علی احمدی فرزند ولی‌اله ، ومراد کریمی فرزند حسن در اثر حوادث رانندگی و ۳ نفر باسامی علی سرائی نژاد ، شاه حسین و علی احمدی فرزند نصراله بعلت‌نزاع و خسرو نجاری در اثر ماندن زیر آوار مجروح شدند .

دریك تصادف اتومبیل درراه نوشهر- بابل

۲ نفر مقتول و٦ نفر مجروح شدند

خبرنگار ما در نوشهر تلفنی‌اطلاع داد . عصر دیروز اتومبیل سواری شماره۱۲٦۰۲ برانندگی حسین محمد زاده مکانیسین تعمیرگاه مدرن کرج که‌با افراد خانواده‌اش درراه بابل- نوشهر حرکت میکرد در فاصله شش فرسنگی نوشهر با اتوبوس شماره ۲۸۱ ستاری برانندگی قاسم بشدت تصادف نمود هشت این تصادف‌بجدی بودکه‌بانو عدیله همسر حسین محمد زاده‌بادختربچه کوچکش‌بنام« علمیه» در محل حادثه کشته شدند و عارفه نادره و عارف فرزندان حسین راننده اتومبیل سواری و دونفر از مسافرین بسختی مجروح شدند با اطلاع‌جریان بمقامات مربوطه‌نوشهر قضیه تحت تعقیب قرار گرفت و مجروحین‌حادثه دیشب همراه باجنازه‌های مقتولین بتهران اعزام شدند . بقرار اطلاع علت تصادفی سرعت هردو وسیله نقلیه و گردوخاك زیادجاده بوده‌است

حوادث و وقایع

شکم مردی را در خیابان پاره کرد

ضارب میگفت: شاحسین دوماه پیش در اسدآباد اراك قصد کشتن مرا داشت ومن از دست او شبانه بتهران فرار کردم

دیروز مردی در خیابان خراسان با چاقو شکم جوانی بنام شاحسین‌را پاره کرد .

ضارب که حاجی شمسی نام دارد وسیله یکی از مامورین کلانتری شش دستگیر و بکلانتری جلب‌گردید

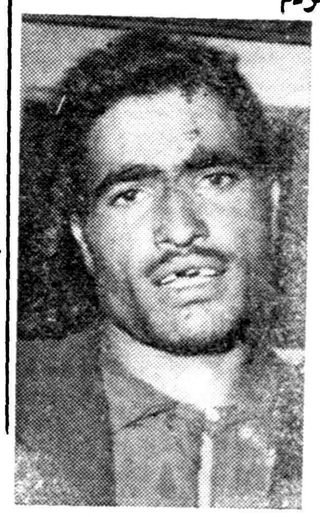

حاجی شمسی (ضارب)

ومجروح نیز به بیمارستان شیرو خورشید انتقال یافت و بستری شد.

در بازجوئی که از ضارب درکلانتری بعمل آمد معلوم شدوی‌اهل‌خوندآب اسد آباد همدان است .

فرار بتهران

حاجی شمسی میگفت دو هفته قبل که من در ده بودم براثر اختلافی که بین من و شاحسین بروز کرده‌بود، او با عده‌ای بر سر من ریخته‌وقصد کشتن مرا داشتند ولی من از دست آنها فرار کرده شبانه بتهران آمدم تا اینکه دیروز شاحسین را درخیابان خراسان دیدم که بطرف من می‌آید از ترس خواستم فرار کنم ولی او بمن حمله‌کرد و منهم در صدد دفاع از خود برآمدم .

حال مجروح مساعد نیست

مجروح‌که در بیمارستان بستری‌می باشد هنوز قادر بتکلم نیست وبهمین جهت بازجوئی از وی ممکن‌نشده‌است

شاحسین در بیمارستان تحت عمل جراحی قرار گرفت و حال او چندان رضایت بخش نیست .

صبح امروز ضارب همراه پرونده روانه دادسرا شد .

شاه حسین (مضروب)

دزدان نوکرنما!

پرویز بعناوین نوکری وآشپزی واردخانه‌ها میشد و پس‌از چندساعت یا روز باسرقت اموال صاحبخانه‌فرارمیکرد

پرویز صادقی

پریروز جوانی که بنام‌های‌مستعار بعناوین نوکری و آشپزی بخانه‌های اشخاص راه می‌یافت و پس ازچند روز یا چند ساعت اقامت در منزل اسباب و اثاثیه گرانبهای صاحبخانه را بسرقت میبرد از طرف مامورین شعبه ۸ اداره آگاهی دستگیر شد این جوان پرویز صادقی نام دارد تاکنون شکایات زیادی از اهالی‌تهران در باره وی باداره آگاهی رسیده است پرویزهمانطور که‌گفتیم‌بعنوان‌نوکری‌یا آشپزی بخانه‌هاراه می‌یافت و دراولین فرصت دردرجه اول جواهرات وطلا آلات صاحبخانه و در غیر اینصورت اشیاء گرانقیمت را میربود و فرار میکرد و سپس بهمین نحو بخانه‌های دیگران میرفت .

در چند ماه اخیر ، آقایان‌فرهمند، محمد اسمعیل نواب ، عبداله میرقمی زاده و چند نفر دیگر شکایاتی در باره این نوکر سارق باداره آگاهی تسلیم کرده بودند تا اینکه ماموربن

پرویز صادقی با دردست داشتن مشخصات وی پریروز او را درخیابان مولوی دستگیر کردند .

همانطور که‌بارها‌باطلاع خوانندگان محترم رسید باید در انتخاب‌نوکریا کلفت دقت بیشتری بعمل آورند و قبلا در باره سوابق آنها تحقیقاتی بنمایند ، زیرا عده‌ای از سارقین بیهانه نوکری یا کلفتی بخانه‌ها وارد شده و دست بسرقت میزنند .

خلاصه حوادث روز

مجروح ۸۰ ساله درگذشت

دیشب پیر مرد ۸۰ ساله‌ای بنام حاجی رضا فرزند غلامحسین که‌دیروز در بخش ۷تهران در اثر تصادف با اتومبیل مجروح شده بود دربیمارستان سینا درگذشت

تریاك خورد

عصر دیروز کارگر کفاش ۵۰ ساله‌ای بنام مسیب با تریاك خود را مسموم کردوساعتی بعددربیمارستان رازی در گذشت . علت اقدام این مرد هنوز معلوم نشده است .

از درخت افتاد و مرد

دیروز مرد ۵۰ ساله‌ای بنام سیف‌الله قاضی فرزند علی‌اکبر که برای هرس کردن شاخه ها بالای درختی رفته بود بزمین سقوط کردو مرد.

بمعالجه نرسید

دیروز مردی بنام ذکرعلی فرزند علیقلی که برای معالجه به‌بیمارستان پهلوی آمده بود قبل از آنکه مورد معاینه‌قرارگیرد درمحوطه‌بیمارستان بزمین افتاد و درگذشت .

مردی‌که انگشت خودرا تراشیده بود

باتهام جعل شماره برنده بلیط بخت آزمائی بزندان محکوم شد

صبح امروز شعبه۳٤دادگاه‌جنحه‌مردی بنام محمد شیردل را که متهم به جعل شماره برنده بلیط بخت‌آزمائی و فروش آن به شخصی‌بود به ۸۱ روز حبس محکوم کرد .

محمد خود را مسافرمعرفی‌میکردو ارقام شماره های برنده را که در روزنامه اعلام میشد تغییر میداد و بلیط هائی مطابق برنده این ارقام پیدا کرده و باشخاص میفروخت . محمد د رزندان نیز انگشتش را تراشیده بود تا انگشت نگاری ازاو انجام نشود .

پیت‌های روغن را بازور برده بودند

دیروز آقای حیدر انصاریان‌مدیر گاراژ تهران سعادت در خیابان ری بکلانتری شش شکایت کرد که۳۵ حلب روغن حیوانی که دوازده هزار ریال ارزش داشته به بنگاه صداقت در خیابان‌سیروس بطور امانت‌سپرده ولی حالا که برای گرفتن روغنها مراجعه کرده دالاندار گاراژ می گوید روغن ها را برده‌اند.

دالاندار گاراژ که بکلانتری‌جلب شده بود در بازجوئی گفت که شخصی بنام رضا بعنوان اینکه‌روغن ها را خریده با تهدید حلب‌های‌روغن را از وی گرفته است . رضا بوسیله ماموزین دستگیر و باپرونده روانه دادسرای تهران گردید.

سه نفردزد دستگیر شدند

ساعت چهار و نیم صبح امروز ماموربن ژاندارمری نارمك ۳ نفرمرد راکه میخواستند از خانه‌ای دزدی‌کنند دستگیر کردند .

دو تن از این عده از اظهارنام خود خودداری کرده‌اند و نام نفر سوم‌علی میباشد .

خلاصه حوادث

مردی بازداشت شد

امروز مردی بنام حسن فرزنداصغر ازطرف بازپرس دادسرای ناحیه ٤ بازداشت شد .

حسن عصر دیروز زنی‌بنام شهربانو راکه از کرج بتهران آمده وسراغ امامزاده حسن را میگرفت اغفال‌کرده قصدداشت ویرابه «محله‌بدنام»بکشاند ولی رئیس پاسگاه بخش ۲۰ متوجه شده ویرا دستگیر کرد .

شهربانو پس‌از اینکه از حسن شکایت کرد توسط ماموربن به‌منزل خود راهنمائی شد .

پوست خربزه زیرپا

دیروز چندتن از بچه‌های خردسال خیابان گرگان زیرپای زنی بنام سکینه پوست خربزه گذاشتند

سکینه برزمین افتاد و سپس نزد مادر آن بچه‌ها رفت و باآنها گلاویز شد و کار آنها بکلانتری ۱۳و دادسرا کشید .

جوانی گم شده

جوانی بنام حمداله قلی زاده (عکس بالا) از روز جمعه گذشته گم شده است بستگان وی ضمن اعلام این خبر درخواست کرده‌اند هرکس از وی اطلاعی داردبراهنمای شماره یك اطلاعات خبر بدهد.

۲۰۲۵٦۹ تلفن مستقیم سرویس حوادث

محکومین جدید

بقیه از صفحه اول

درباره کسانیکه در امر نظام وظیفه و سربازگیری تقلب و دسیسه‌هائی نموده‌اند در جریان رسیدگی بوده و از اول مرداد ماه تا این تاریخ آمار محکومین بموجب حکم قطعی دادگاه بدین شرح بوده است .

۱ـ یکنفر سرهنك بازنشسته شهربانی به سه سال زندان و پرداخت پانزده هزار ریال جزای‌نقدی وبرداخت سی هزار ریال وجهی که برای معافیت یکنفر مشمول دریافت داشته بوده ، محکوم شده است .

۲ـ یکنفر سرهنك دوم ارتش و یکنفر سروان پزشکیار ارتش بجرم اینکه بمناسبت موقعیت خود وسیله معافیت آن مشمولی راکه سرهنك شهربانی نامبرده از آن مشمول پول گرفته فراهم نموده‌اند هریك بیك سال زندان محکوم شدند .

۳ـ دو نفر کارمند شهربانی که نسبت بصدور برك معافیت برخلاف مقررات همان مشمولی که سرهنك شهربانی از او پول گرفته بوده اعمال نفوذهائی نموده‌اند یکنفرشان به یك سال زندان و پرداخت مبلغی وجه و یکنفر دیگرشان به سه ماه زندان محکوم شده‌اند .

محکومین مذکور کسانی بوده‌اند که یکنفر مشمول متمول و متنفذ را مدت دو سال از خدمت سربازی بر خلاف مقررات معاف کرده بودند که پس‌از تعقیب قضیه چون مشمول حقایق را برای ماموربن تحقیق روشن نمود و موجبات تسهیل کشف جرم را فراهم کرده بود . این مشمول از جریمه نقدی و مجازات ارتشاء قانونا معاف گردید و به سه ماه زندان محکوم شد وبموجب حکم دادگاه مقرر است بجای دو سال خدمت سه سال خدمت زیر پرچم را انجام دهد .

٤ـ یکنفر سرهنك دوم ارتش بیك سال زندان تادیبی محکوم شد .

۵ـ دونفر سرباسبان هریك بیك‌سال زندان محکومیت حاصل نمودند .

٦ـ پنجنفر مشمول و ظیفه که تقلباتی برای فرار از خدمت نموده بودند بموجب رای دادگاه سه نفرآنها هریك بسه ماه زندان و دو نفر بیك ماه زندان محکوم گردیده و رای دادگاه مقرر میدارد که بجای دو سال خدمت زیر پرچم سه سال خدمت انجام دهند

سئوال شد این محکومیتها چه تاثیری داشته ؟

تیمسار سپهبد آزموده در پاسخ اظهار داشتند تاثیر این اقدام و تعقیب کسانیکه در امر سربازگیری تقلب نموده‌اند در مصاحباتی که‌ریاست اداره نظام و ظیفه عمومی بعمل‌آورده‌اند مشهودونمایان است بدین ترتیب که درسال جاری نه تنها احتیاجات ارتش از لحاظ سربازگیری خیلی زودتر از موعد مقرره مرتفع گردیده بلکه این نکته جالب توجه است که مشمولین برای اعزام بسربازخانه اصرار و ابرام دارند ضمنا همانطور که‌ریاست اداره نظام وظیفه‌بکرات اشاره کرده‌اند گرفتن سرباز بطور (نظر بگیری) موقوف شده و مشمولین فنی وبا معلومات از اینکه خدمت سربازی را انجام دهند بر یکدیگر سبقت‌میگیرند بعلاوه چنانکه مشهود است ماموربن نهایت‌دقت‌رامینمایند که‌مباداحتی‌سهو گرفتاربشان فراهم آید . مضافا به اینکه شبادان و کلاهبرداران بکار خود بنحو محسوسی پایان داده‌اند و بموازات آن بطور محسوس از اعمال نفوذ بانحاء مختلف‌درامرسرباز گیری جلوگیری شده است .

رویهمرفته تردید نیست هرگاه حساب و کتابی در کار باشد از وقوع جرائم اگر صد در صدجلوگیری ـ نشود وقوع جرم بمیزان محسوسی تقلیل پیدا میکند

رعد و برق

بقیه از صفحه اول

هنگامیکه اهالی بندر پهلوی درمحوطه خانه‌ها و درخارج از اطاقها مشغول استراحت بودند ناگهان طوفان‌هولناك توام با رعدو برق بسیار شدیدشروع شد و این رعدو برق‌و طوفان که کم‌کم بابارندگی توام گردید تا هنگام‌صبح ادامه داشت . شدت طوفان و رعدو برق ناگهانی بحدی بود که مردم سراسیمه از خواب بیدار شده و بداخل اطاقها پناه بردند عده زیادی از زاهالی هراسان شده و با صدای غرش رعد وحشت زده در انتظاربرگبار سیل آسائی بودند که از آسمان فرو ریزد شاید باشروع بارندگی‌این رعد و برق هولناك‌پایان یابد ولی بارندگی هم شروع گردیدو از پایان یافتن رعدو برق خبری نشد طوفان ورعد و برق چنان هول وهراسی‌در دلها برانگیخته بود که عده‌ای ازشدت ترس در داخل اطاقها سر را در زیر لحاف‌ها فرو برده وخودرا بخداسپرده بودند . جمشید کریمی فرزند ۱۸ ساله رسول کریمی یکی از اهالی بندر پهلوی هم از آن کسانی بود که از شدت ترس از رعدو برق‌هولناك بزیر لحاف پناه برد تا مگر غرش کر کننده رعد را نشنود ولی ترس‌وی از رعد و برق بحدی بود که درهمان حالت از شدت ترس جانسپرد .صبح امروز پزشکان که از جنازه وی‌معاینه کردند تائید نمودندکه جمشیدبراثر ترس جانسپرده‌است متعاقب این‌رعد وبرق وطوفان هولناك بارندگی‌شدیدی شروع گردید هر چند شدت رعدو برق و طوفان کاهش میبافت بهمان نسبت برشدت بارندگی افزوده می شد تاهنگام صبح رعدو برق پایان یافت ولی بارندگی بآخرین حدشدت خود رسید براثر بارندگی شدیدسیل مهیبی جاری شد و کلیه مزارع‌برنج کاری ساحل مردابهاراکه برنجهای آن درو شده و رویهم انباشته شده بود سیل بدریا برد و مزارع را منهدم ساخت . خسارات فراوانی از این‌سیل مهیب بکشاورزان وبرنجکاران بندر- پهلوی وارد آمد که هنوزمیزان این خسارات تعیین نشده‌است . بارندگی در بندر پهلوی هنوز هم بشدت‌ادامه دارد و براثر این بارندگی هوای‌بندر پهلوی کاملا خنك شده و کنار دریای بندر پهلوی خلوت گردیده است‌آنها که برای استفاده از آب دریا به‌بندر پهلوی آمده بودند عده‌ای مراجعت کرده و عدای هم عزم بازگشت دارند

در رشت

خبرنگار ما در رشت گزارش‌میدهد طوفان ورعدو برق در شهرستان‌رشت از نیمه شب گذشته شروع گردیدو متعاقب این طوفان شدید و رعدو برق که تا صبح ادامه داشت بارندگی شدیدی شروع گردید که هنوز هم این بارندگی بشدت ادامه دارد براثر بارندگی سیلاب درخیابانها و کوچه های شهر براه افتاده و هوای این شهرستان هم روبسردی میرود .

در سایر شهرستانها

گزارش خبرنگاران ما در سایر شهرستانهای گیلان حاکی استکه از دیشب طوفان و رعدو برق وبارندگی در شهرستانهای لاهیجان رودسر ، لنگرود ، هشتپر ، اسالم و آستارا شروع گردیده و این بارندگی هنوز هم در شهرستانهای مزبور ادامه‌دارد هم در شهرستانهای مزبور ادامه‌دارد های شمال مخصوصا رودخانه‌های آستارا سیل جاری گردیده‌و هوای شهرستانهای مزبور نیز روبسردی گذاشته‌است میزان خسارات وارده ناشی از بارندگی وسیل هنوز معلوم نشده‌است .

مدیران محترم جراید ومجلات وناشرین کتب وسایر مطبوعات

اینجانب محمد سقازاده موسس و مدیر موسسه کهنسال توزیع کل‌جراید پایتخت پس‌از پنجاه وچند سال اشتغال به‌پخش مطبوعات اینك بعلت کهولت سن‌و ضعف جسمی و همچنین پیش آمدیك مسافرت از ادامه این خدمت مطبوعاتی صرفنظر نموده واز کلیه کسانیکه نشریات خودرا برای پخش باین موسسه میفرستند تقاضا میشود باتوجه بمراتب فوق‌از روز اول مهرماه ۱۳۳۹ توزیع بکلی تعطیل جهت پخش مطبوعات خود بموسسات دیگر مراجعه فرمایند.

مدیر و موسس دائره توزیع کل جراید پایتخت

ضمنا سه‌باب مغازه متصل بهم‌با تلفن وبرق‌ده‌آمپر که واقع در خیابان لالهزار کوچه بهارمحل توزیع جراید میباشد واگذار میشود.

طالبین عصرها بهمان‌محل یابه‌خیاطی ژاله‌اول کوچه بهار مراجعه فرمایند .

محمد سقا زاده

آ ـ ۱۹۵۳۵ ۱ ـ ۲

ورود

* آقای دکتر محمد معین استاد دانشگاه از ژنو
* آقای مرتضی رسا مدیر کل شرکت شیلات خلیج فارس سازمان برنامه از توکیو
* آقای دکتر احمد انیسی قدس مشاور اقتصاد از بلژیك
* آقای شجاع‌الدین ملایری از رم
* آقای مصطفی قلی عماد رئیس اداره کل ملزومات مجلس شورای ملی از انگلیس
* آقای دکتر عبدالحسین چوبین معاون سابق وزارت بازرگانی از لندن
* آقای دکتر حمید دانشمند از لندن
* آقای حسین نفیسی از توکیو .

خروج

* آقای ضیاءالدین قریب سفیر کبیر ایران در عربستان سعودی و حبشه به جده
* آقای سناتور حسین دادگربه اروپا
* آقای محمود صالح اعظم مدیر کل سازمان مسکن وزارت‌کمرکات به مراکش
* آقای مرتضی وزیری‌رئیس‌اداره اجتماعی وزارت کشور به لندن
* آقای حسن سجادی نژادرئیس اداره قضائی شرکت نفت بلندن

پیش‌بینی وضع هوا

پیش‌بینی وضع هوای ایران تا ظهر فردا طبق گزارش اداره پیش بینی کل هواشناسی بدینقرار است :

هوای تهران کمی تا قسمتی ابری و گاهی همراه بارگبارهای‌محلی درنقاط مرتفع پیش بینی میشود .

هوای سواحل بحر خزر قسمتی ابری و گاهی همراه با بارندگی، نواحی شمالی و سلسله جبال البرز کمی تا قسمتی ابری همراه با رگبارهای پراکنده ، نواحی کرمان ـ بلوچستان و جنوب خراسان کمی تاقسمتی ابری توام با رگبار در ارتفاعات . آذربایجان کمی ابری همراه باباد نسبتا شدید در سطح زمین و هوای بقیه نقاط صاف همراه بالکه های ابر پیش بینی میشود

حداکثردرجه حرارت هوای شهر تهران در روز گذشته ۳۱ و حداقل آن ۲۲ درجه سانتیگراد بالای صفر بوده‌است .

گرمترین نقاطی که ایستگاه هواشناسی دارند در ۲٤ ساعت‌گذشته شهر آبادان با حداکثر ٤۳ درجه و خنکترین نقاط شهرهای‌مشهدو تربت حیدریه با حداقل ۱۱درجه سانتیگراد بالای صفر بوده‌اند

میزان حرارت آب در یا در بندر پهلوی ۲٦ درجه و حداکثرمقدار بارندگی در شهر رامسر ۳۵ میلیمتر باران بوده‌است .

مبارزه پهلوانان ایران

مدالی داده نشد

روز یکشنبه ۱۳ شهریور ماه (دیروز) مانند یکشنبه هفته گذشته مسابقات المپیك بمناسبت روز تعطیل عمومی دررم متوقف بودو همه قهرمانان جهان که دراین دوهفته در نهایت کوشش وسرسختی بمبارزات خودبرای نیل بمقام قهرمانی ادامه میدادند استراحت نمودند . آنهمه شور و هیجان که‌از بامداد تاپاسی از شب در استادیوم یکصد هزارنفری رم وسایر استادیومها برپا بود دیروز درخاموشی مطلق بسر میبرد ودر دهکده المپیك قهرمانان کشور های مختلف ازبامداد دیروز برنامه گردش وبازدید از آثار تاریخی رم‌راترتیب میدادند تاقهرمانان هرکشور بطور دسته جمعی باطراف وگردشگاههای زیبای رم عزیمت‌نمایند تا بدین ترتیب خستگی طاقت‌فرسای دشی از یکهفته مبارزات درمیدانهای ورزشی رااز تن بیرون کرده وخودرا با تجدید قوای بیشتری برای امروز آماده سازند .

تاآخرین ساعت روزشنبه سوم سپتامبر که‌مسابقات کشتی آزاد در رم ادامه داشت وبااینکه عده‌ای از قهرمانان کشتی جهان از مسابقات حذف شدند نتایج کلی ازهیچ یك‌از اوزان کشتی بدست نیامد وقهرمانی برکرسی افتخار قرار نگرفت‌تابدریافت مدال طلا یانقره ویا برنز (درمسابقات کشتی آزاد) نائل شود .

خبرگزاریهای بزرك جهان ازقبیل رویتر ، یونایتدپرس فرانس پرس ، آسوشیتدپرس تا آخرین ساعت‌روز شنبه و حتی روز یکشنبه سوم‌سپتامبر دیروز که تعطیل عمومی دردهکده المپیك بودخبری دایربه نتایج‌مسابقات کشتی و بدست‌آوردن مدال طلاوسیله قهرمانان ایرانی مخابره نکرده‌اند . بلکه نتایج کلی این مسابقات روز سه‌شنبه ۱۵ شهریور ماه اعلام‌خواهد شد .

البته ممکن است امروز نتایج برخی از وزنها معلوم شود که اگر تاآخروقت خبرآن توسط‌خبرگزاری ها مخابره شود و یا تلگراف نماینده اختصاصی ما برسد در روزنامه درج خواهد شد .

نتایج کلی‌نیز بطوریکه خبرگزاریها گزارش داده اند فردا اعلام خواهد شد .

اعتراض امریکا ردشد

رم - خبر گزاری فرانسه - فدراسیون بین المللی شناروزگذشته برا ی‌رسیدگی به شکایت هیئت ورزشی امریکا در رم تشکیل جلسه داد .

هیئت ورزشی امریکا مدعی‌است که در مسابقه شنای ۱۰۰ متر آزاد مردان لارسن باید بمقام اول قهرمانی نایل گردد و دیویت استرالیائی نفر دوم است .

فدراسیون پس از رسیدگی کامل و پس از بررسی فیلم مسابقه اعلام داشت که هیچگونه دلیل قانع کننده ای برای‌رد نظریه فدراسیون بین المللی وجود ندارد و شواهد موجود حکایت از این دارد که‌رای عادلانه صادر شده دیویت نفر اول میباشد .

جشن مجلل

رم - خبرگزاری فرانسه - دیشب درناپل‌در قصرمعروف «فرانسسکودی کاسانو» مجلس جشن مفصلی برپا بود . این جشن یك سنت بازیهای المپیك است .

در بین مدعوین ملکه یونان و پرنس کنستانتین دوك اسپارت‌مدعی تاج و تخت اسپانیا - پرنسس‌هلند شاهزاده خانم دربار سوئد وکریم آقاخان و اعضای هیئت رئیسه بازیهای المپیك و عده ای ازاشراف ایتالیا شرکت داشتند .

در این جشن تصمیم گرفته شد که هکاسان حضور نداشته باشند و بهمین جهت از ورود آنها ممانعت گردید و همچنین درها و پنجره ها با پردم پوشیده شد .

قایقرانی

رم - خبرگزاری فرانسه - نتیجه مسابقات قایق رانی با دو پارو مدال طلا ، چکسلواکی - مدال نقره ، شوروی - مدال برنز ، سویس

مسابقات دو

رم - خبرگزاری فرانسه - مسابقه نهائی دو ۴۰۰ متر بین ۴ دسته بعمل آمد و نتایج از اینقرار اعلام شد :

دسته اول

کوفمان (آلمان)	۴۶٫۵ ثانیه
مینك (هند)	۴۶٫۵ ثانیه
اسپنسن (انتیل)	۴۶٫۹ ثانیه
توباکو (کانادا)	۴۷٫۵ ثانیه
دیویس (افریقای جنوبی)	۴۸ ثانیه
پارولی (انگلیس)	۴۸٫۸ ثانیه
پترسن (سوئد)	

دسته دوم

یرمان (امریکا)	۴۶٫۴ ثانیه
گوزیر (استرالیا)	۴۶٫۵ ثانیه
کیندر (آلمان)	۴۶٫۷ ثانیه
ودربرون (انتیل)	۴۷ ثانیه
سولترو (پورتوریکو)	۴۷٫۲ ثانیه

دسته سوم

یانك (امریکا)	۴۶٫۱ ثانیه
بریتول (انگلیس)	۴۶٫۲ ثانیه
کوردون (افریقای جنوبی)	۴۶٫۳ ثانیه
رمك (آلمان)	۴۱٫۳ ثانیه
سواتوسکی (لهستان)	۴۷٫۴ ثانیه .
کراچف (شوروی)	۴۷٫۶ ثانیه

دسته چهارم

۱ - دیویس (امریکا) ۴۵٫۹ ثانیه
۲ - مك‌لوم (افریقای جنوبی) ۴۶٫۱ ثانیه
۳ - کریم عبدل (نیجریا) ۴۶٫۶ ثانیه
۴ - کوالسکی (لهستان) ۴۶٫۷ ثانیه
۵ - موماریتو (ایتالیا) ۴۷٫۵ ثانیه

مسابقات وزنه‌برداری

رم - خبرگزاری فرانسه - ۴ سپتامبر - از روز هفتم سپتامبر مسابقات هالتر در استادیوم ورزشی رم آغاز خواهد شد . بنظر میرسد که این مسابقه نیز مثل مسابقات ملبورن میدان مبارزه شوروی‌ها و امریکائیها باشد.

در خروس وزن قهرمان المپیك ملبورن چارلز وینسی امریکائی و رقیب روسی او استفان اولیانیف می باشد .در سبك وزن ویکتوربوشف شوروی قهرمان جهان زور آزمائی خواهد کرد.

در میان وزن قهرمان امریکائی «تامی کونو» این بار باحریف‌روسی خود «الکساندر کورنیف» مبارزه خواهد کرد ولی قهرمان ژاپنی «هیروشی» را در این مبارزه نباید از نظر دور داشت.

در نیم سنگین انتظار یك مبارزه شدید بین جیمز جرج امریکائی و رودلف پوك فدرال روسی میرود . در وزن ششم ارکادی ورویف قهرمان جهان‌در مقابل جون‌پالشایپ از عنوان خود مدافعه خواهد کرد.

در سنگین‌وزن‌اگرازطرف روسها ولاسف در مسابقه شرکت نماید‌بنظر میرسد که پیروزی روسها قطعی باشد زیرا او رکورد ۵۱۰ کیلو دارد در حالیکه فرویفسن‌فقط ۴۹۲ الی ۵۰۰ کیلو وزنه برمیدارد.

فدراسیون بین‌المللی ژیمناستیك

رم - خبرگزاری فرانسه - ۴ سپتامبر - کمیته فدراسیون بین‌المللی ژیمناستیك امروز تشکیل جلسه داد تا به‌دو مسئله رسیدگی کند. اول محل مسابقات اروپائی و دوم انتخاب هیئت رئیسه .

در مسئله اول طبق آراء بدست آمده محل تشکیل مسابقات‌اروپائی ژیمناستیك‌سال ۱۹۶۱ درلوکزامبورك تعیین شد .

انتخابات هیئت رئیسه فدراسیون باین ترتیب تجدید شد : چارلز تورنی از سویس بعنوان رئیس . تاکاشی کوندو از ژاپن ، تورلسن از سوئد ،پویف از شوروی .بعنوان نایب رئیس .البرت زلکین از آلمان فدرال خزانه‌دار جرج گولاك‌امریکا و چینی ایتالیا سمت مشاور.

تیراندازی

رم- خبرگزاری فرانسه -مسابقات تیر اندازی در سه حالت خوابیده- بزانو - ایستاده نر دو دسته بشرح زیر انجام شد .

سلاح آزاد - ۳۰۰ متر - ۶۰تیرسه وضعیت

دسته اول

نام	کشور	خوابیده	بزانو	ایستاده	جمع
هانسن	سویس	۱۹۷	۱۹۱	۱۸۲	۵۷۰
هوبرت	اطریش	۱۹۶	۱۸۴	۱۸۷	۵۶۷
دانیل	امریکا	۱۹۷	۱۹۵	۱۷۴	۵۶۶
واسیلی	شوروی	۱۹۲	۱۸۸	۱۷۹	۱۵۵۹
ازا	فنلاند	۱۹۷	۱۹۱	۱۶۹	۵۵۷
نیکول	مجارستان	۱۹۳	۱۸۳	۲۷۴	۵۵۰
کنستانتین	رومانی	۱۸۷	۱۸۱	۱۷۶	۵۴۴
ولادیمیر	یوگسلاوی	۱۹۱	۱۸۰	۱۶۷	۵۳۸

دسته دوم

نام	کشور	خوابیده	بزانو	ایستاده	جمع
ولادیمیر	فنلاند	۱۹۵	۱۹۲	۱۷۹	۵۶۶
پولتن	شوروی	۱۹۳	۱۹۲	۱۷۹	۵۶۴
ایکتی	شوروی	۱۹۰	۱۹۳	۱۸۰	۵۶۳
جون	امریکا	۱۹۴	۱۹۱	۱۷۷	۵۶۲
اوکوست	سویس	۱۹۳	۱۹۰	۱۷۹	۵۶۲
ساندر	مجارستان	۱۹۴	۱۹۰	۱۷۷	۵۶۱
مارنیول	رومانی	۱۹۴	۱۸۷	۱۶۳	۵۴۴
هزیك	لهستان	۱۹۲	۱۸۵	۱۶۶	۵۴۳
جوزیپ	یوگسلاوی	۱۹۱	۱۷۵	۱۶۹	۵۳۵

کشتی آزاد

بعد از ظهر سه شنبه نتیجه مسابقات کشتی آزاد معلوم خواهد شد.

در وزن اول شانس قهرمان ایرانی سیف پور در مقابل حریف روسی خود علی اف بسیار زیاد است .

در وزن‌دوم یعقوبی دارای‌موقعیت خوبی است .

در وزن پنجم اسمعیل اوغان از ترکیه و حبیبی از ایران در مقابل یکدیگر قرار دارند در وزن هفتم دو مرد قوی وجود دارند قهرمان ایران غلامرضا تختی و قهرمان روس‌اناتولی آنبول .

در وزن هشتم چهار قهرمان‌کاندید قهرمانی‌جهان‌میباشند دیتریخ (آلمانی) ماراسکالچی (ایتالیائی) کابلان(ترکیه) زاراسف (شوروی) .

مسابقات ژیمناستیك

رم- خبرگزاری فرانسه -۴ سپتامبر روز دوشنبه (امروز) مسابقات ژیمناستیك در میدان ورزشی آغاز میشود.

بیش‌از ۱۴۰ قهرمان دراین‌رشته شرکت خواهند کرد‌ولی مبارزه اساسی بین روسها و ژاپنی‌هاخواهد بود . در ژیمناستیك زنان که‌بامداد روز سه‌شنبه انجام خواهد شد قهرمانان شوروی برتری غیرقابل انکاری دارند .

رویهمرفته دراین مسابقه برای زنان ومردان ۶۰مدال تقسیم‌خواهد شد.

دراین مسابقات ژاپنیها پیشرفت عظیم خودرا در رشته ژیمناستیك نشان خواهند داد.

تقاضای هند

رم- رویتر -۴ سپتامبر - دولت هند تقاضا کرده است که مسابقات المپیك آینده در آن کشوربرگزار شود. مهاراجه پانیالا دراین باره اظهار داشت که تاکنون مسابقات در هیچ کشور آسیائی برگزارنشده وپایتخت هندوستان دارای‌هرگونه وسایل لازم برای راحتی وآسایش قهرمانان میباشد وفقط با کمك‌مالی موفق خواهد شد به‌بهترین وجهی مسابقات رادر هندوستان برگزار نماید.

قایق رانی بادو پارو

مسابقه قایق رانی بادو پاروبدون سکان

۱- شوروی مدال طلا
۲- اطریش مدال نقره
۳- فنلاند مدال برنز

قایقرانی بادو پارو باسکان

۱- آلمان مدال طلا
۲- شووی مدال نقره
۳- امریك مدال برنز

قایق رانی انفرادی

۱- ایوانف شوروی مدال طلا
۲- هیل آلمان مدال طلا
۳- کوسرکا لهستان مدال برنز

قایق رانی با چهار پارو

۱- امریکا مدال طلا
۲- ایتالیا مدال نقره
۳- شوروی مدال برنز

دورنمای مسابقات

رم - خبرگزاری فرانسه - ۴ سپتامبر - مسابقات المپیك رم‌تقریبا به نیمه رسیده است . تاکنون شوروی و امریکا مقام های اول و دوم را بدست آورده‌اند و همانطور که پیش بینی میشد آلمان مقام‌سوم را حائز شده است.

ایتالیا کشور میزبان المپیك در حالیکه اولین مدال رادردوچرخه - سواری بدست آورده بنظر میرسد که مقام مناسبی را حفظ نماید.

تاکنون مسابقات : قایقرانی ، پاروزنی ، دوچرخه سواری ، شنا ، ورزش های پنجگانه ، و واتریولو بپایان رسیده است.

در شنا مدالهای قهرمانی بین امریکائی ها و استرالیائیها وژاپنی ها تقسیم شد.

در مسابقات انفرادی امریکائیها بطور فاحشی عقب رفتند و روسها حریفان قوی برای آنها میباشند.

در این مسابقات امریکا پنج‌مدال دو ۱۰۰ متر- ۲۰۰متر-۸۰۰ مترپرش ارتفاع - پرتاب چکش از دست داد در حالیکه مدتهای مدید این رکورد ها دست امریکائیها بود .

در قایق رانی آلمانها برتری‌خود را با بدست آوردن سه مدال طلا نشان دادند .

در مسابقات بکس ۲۸۲ قهرمان شرکت دارند که از این عده با مسابقات‌حذفی قهرمان جهان انتخاب میشود تاکنون ایتالیائیها در این‌رشته موفقیت زیادی بدست آورده‌اند .

کنگره جلوگیری ازجرائم اقدامات ایران را تاییدکرد

همانطورکه قبلاباطلاع خوانندگان محترم رسید آقای دکتر هدایتی وزیر دادگستری که‌برای شرکت درکنگره جلوگیری از جرائم باروپا رفته بود بتهران باز گشت .

آقای دکتر هدایتی درباره این کنگره اظهار داشت: کنگره‌جلوگیری از جرائم در لندن از طرف قسمت‌امور اجتماعی سازمان ملل متحد تشکیل شده بود .

این کنگره هرسال یکبار در یکی‌از پایتخت های کشور های اروپا تشکیل میشود آقای وزیر دادگستری ازاقداماتی که‌درایران‌درباره‌جلوگیری از جرائم صورت‌گرفته اطلاعاتی در اختیار شرکت کنندگان در کنفرانس گذاشت واز قوانین آزادی مشروط- زندانیان واقدامات تامینی که‌بتصویب پارلمان ایران گذشته ونتایجی که‌از اجرای این‌دوقانون بدست آمدصحبت کردکه مورد تائید اعضای کنگره‌قرار گرفت .

تبریکات

جناب آقای دکتر علی‌آبادی

انتصاب شمارا بسمت معاونت نخست‌وزیری صمیمانه تبریك‌میگویم

آ_۲۱۹۱۲ **بابك ساسان**

جناب آقای‌دکتربهرامی وزیر محترم‌کار

ارتقاء آنجناب رابوزارت کار تبریك عرض نموده امیدوار است‌در ظل توجهات اعلیحضرت همایون شاهنشاهی که همواره دستورات‌موکدی نسبت‌به بهبود وضع‌حال کارگران صادر میفرمایند و همانطوریکه‌تابحال مشوق طبقه کارگر وخدمت به‌میهن بوده‌اند درآینده بتوانید نسبت بوضع قوانین جهت بهبود رفاه‌کارگران سعی واهتمام کافی مبذول فرمائید.

عیسی اندریسی - نماینده کارگران کارخانه چیت‌سازی تهران

جناب آقای محمدرضی ویشکائی‌وزیر محترم گمرکات‌وانحصارات

جامعه لیسانسیه ها و دیپلمه های وزارت گمرکات و انحصارات انتصاب آنجناب را بوزارت گمرکات و انحصارات تبریك گفته و امید است این‌امر طلیعه پیشرفتی برای جوانان تحصیل کرده وبا استعداد این وزارتخانه باشد. جامعه آمادهاست نهایت تشریك مساعی و همکاری را طبق‌منویات شاهنشاه معظم در انجام برنامه های اصلاحی آنجناب‌بنماید.

ازطرف جامعه لیسانسیه‌ها و دیپلمه های‌وزارت گمرکات‌وانحصارات‌سپهر

جناب آقای اعتمادی مدیر کل امور شهر

انتصاب آقای مصطفی باسقی راکه از جوانان فعال و صدیق‌شهرداری میباشند بمعاونت برزن تجریش به‌آنجناب تبریك میگویم.

آ_۲۱۹۲۶ **ایرج یزدان پناه**

استاد ارجمندم جناب آقای دکتر علی‌آبادی

انتصاب آنجناب را بسمت معاون نخست وزیر تبریك عرض میکنم.

نماینده دانشجویان دانشکده نفت (هنرسرایعالی) در سال ۱۳۳۲

مهندس علی صادقی

جناب آقای دکتراعتبار

انتصاب آنجناب را بوزارت پست و تلگراف و تلفن از صمیم قلب تبریك عرض‌نموده سلامت و سعادت جنابعالی را ازخداوند مسئلت‌دارد

آ_۱۹۵۲۱ **مدیر کارخانه شاهین - احمد رمضانی**

پیاده‌روها را میشستند

امروز مامورین شهرداری تهران‌پیاده رو های چند خیابان تهران را شستشو دادند پیاده رو هـای‌خیابانهای اطراف پارك شهر که‌محل تجمع افراد و طوافان است بوسیله‌اتومبیل های آب پاش شهرداری شسته شد و گفته شد که این اقدام‌ادامه خواهد یافت .

قابل‌توجه شهرداری وبنگاه برق‌تهران

بقیه از صفحه اول

« اتحادیه برقهای‌اختصاصی تهران‌و حومه - در تعقیب‌نامه شماره ۱۷۹۸ -۲۳٫۱٫۳۸ اینك رونوشت طرح موافقت نامه راجع به برقراری شبکه جدید بنگاه برق و انتقال مشترکین بنگاه های برق اختصاصی مشتمل بر۴ماده و پنج‌بندکه در تاریخ ۳۹٫۴٫۳۱ ذیل شماره۱۸۹۹۱٫۳- باستناد ماده۴۳ قانون شهرداریها بتصویب وزارت کشور رسیده وطی نامه شماره ۱۰۱۵۱ -۱۲٫۴٫۳۹ با موافقت شهرداری تهران بمنظور اجراء به‌بنگاه برق ابلاغ‌شده است به پیوست ارسال میگردد خواهشمند است دستور فرمائید مراتب مورد توجه هریك از شرکتهای برق اختصاصی قرار گیرد - مدیر عامل بنگاه برق‌تهران - سرتیپ مهندس آجودانی »

باین اتحادیه ابلاغ گردید .و موسسات برق اختصاصی از نظر رعایت مصلحت مشترکین و حفظ آبرو وحیثیت خود موافقت‌نامه مزبور رابا اینکه بموجب آن‌عوض دریافت خسارت در قبال تعطیل و جمع‌آوری شبکه خودبایستی میلیونها تومان نیز بلاعوض بمبنگاه برق تهران بپردازند - ناچار قبول نمودند.

طبق این موافقت‌نامه مقرر بود قسمتی از مشترکین برقهای‌اختصاصی فورابروی‌شبکه برق تهران منتقل گردد اما ادامه مذاکرات در مورد تحویل شبکه صاحبان کارخانجات برق اختصاصی را مایوس و مدتها بلاتکلیف گذاشته و بانتظار اجرای موافقت نامه امکان هرنوع توسعه وتزئید نیرو وهمه‌گونه اصلاحات اساسی را ازآنان سلب نمود. اکنون پس‌از مدت یکسال‌واندی متاسفانه بنگاه برق تهران بطلبی که برای صاحبان کارخانجات برق اختصاصی روشن نیست از اجرای موافقت‌نامه خودداری وعلت عدم اجرای آنرانیز تا امروز اعلام نکرده است و درنتیجه موسسات برقهای اختصاصی و مشترکین محترم که نیروی برق آنان مخصوصا بواسطه فرارسیدن فصل زمستان روز بروز بضعف و خاموشی خواهد گرائید با مشکلات فراوانی مواجه گردیده‌اند.

لذا اتحادیه برقهای اختصاصی لازم دانست که بدینوسیله باطلاع عموم برساند که مسئولیت ضعف نیروی برق مشترکین وعدم اصلاح شبکه وتقویت نیروی برق بهیچوجه بعهده صاحبان برقهای اختصاصی نبودمو برای خاتمه‌دادن باین بلاتکلیفی اعلام میدارد چنانچه بنگاه برق تهران یاهرمقام صالح دیگر تا تاریخ آخر شهریور ماه ۱۳۳۹ اجرای مفاد موافقت‌نامه فوق‌الذکر را بعهده نگیرند صاحبان برقهای اختصاصی‌متقابلا هیچگونه تعهدی جهت اجرای موافقت نامه .مذکور بعداز انقضای مدت نامبرده بعهده نخواهند گرفت ودر صورت عدم اجرای موافقت نامه فوق بنگاههای برق اختصاصی ناچار خواهندبود هریك جداگانه اقدام بخریدو نصب موتور های‌مولدبرق و اصلاح شبکه خودنموده و طبق آئین نامه‌های مصوبه برق مشترکین محترم راتاپایان قرارداد تامین نمایند.

بدیهی است درصورتی که در خلال مدت زمانی که برای وارد کردن موتورهای مولدبرق جدید از خارجه و نصب‌آن ضعف نیروی برق وخاموشی برای مشترکین محترم احساس شود مسئولیت آن مستقیما متوجه‌بنگاه برق تهران خواهد بود.

درخاتمه از مشترکین محترم تقاضا مینماید که بمنظور خاتمه دادن باین بلاتکلیفی که بالنتیجه نفع‌آن عاید خودشان خواهد بودباموسسات برقهای اختصاصی تشریك مساعی بیشتری فرمایند.

اتحادیه برقهای اختصاصی تهران و حومه

آ_۱۹۴۸۵

آگهی ازشرکت تلفن

چون عده‌ای از متقاضیان محترم تلفن در منطقه تجریش که ازلحاظ پرداخت ودیعه ده‌هزار ریال‌دارای حق‌تقدم هستند محلی که‌برای نصب تلفن معین کرده‌اند شناخته نشده ویا بعلت تغییر مکان ویازمین بدون ساختمان ویاسایر جهات نصب تلفن درآن محل ممکن نبوده لذا بدینوسیله از اشخاصی که اسامی آنان ذیلا درج میگردد تقاضامیشودهرچه زودتر بشرکت تلفن اداره‌تلفن تهران واقع در خیابان اکباتان مراجعه ومحل نصب تلفن خودشان را صریحا تعیین وپرونده را ازاین‌لحاظ تکمیل نمایند تاباتوجه بحق تقدمی که‌دارند بنصب تلفن آنان اقدام شود.

چنانچه حداکثر تا۳۰ شهریورماه ۳۹ محل نصب تلفن‌خودشان راتعیین نفرمایند شرکت بناچار شماره تلفن آنان‌را بدارندگان حق تقدم بعدی واگذار خواهد کرد.

شرکت سهامی تلفن‌ایران

اسامی مشترکین منطقه تجریش فیشهای ده هزار ریالی که کارت زیر است .

مکان سزمین و غیره سیمکشی نشده و تا این تاریخ مراجعه نکرده‌اندبشرح تنظیم و برای سیمکشی آنها مراجعه و بعلت شناخته نشدن محل تغییر

ردیف	نام مشترك	شماره‌فیش
۱	آقای حسینقلی ادیب پور	۲۷۹
۲	آقای اسماعیل عرفانی	۲۰۹۹
۳	آقای غلامرضا مبین	۳۱۱۷
۴	آقای سلطانعلی‌شیخ‌الاسلامی	۳۹۰۹
۵	آقای عزیز اعظم زنگنه	۴۶۸۷
۶	آقای دکتر فرج اله ارفع	۵۷۶۶
۷	آقای ستابیك خسال لنگرودی	۵۸۸۲
۸	آقای دکتر عباسعلی عبادی	۶۵۳۰
۹	آقای تقی سهرابی	۶۸۳۱
۱۰	آقای اکبر فیاض منش	۷۲۷۵
۱۱	آقای حبیب اله پور جلیلوند	۸۱۴۷
۱۲	آقای سرهنك سیف‌الدین بیگلری	۸۷۰۹
۱۳	آقای دکتر رضا زستگار	۸۹۳۰
۱۴	آقای عبدالعزیز فرمانفرمائیان	۹۰۶۳
۱۵	آقای سلیمان سیروشمی	۱۰۷۳۴
۱۶	آقای محمد علی محسنیان	۱۱۳۷۸
۱۷	آقای عزت ملك سالور	۱۱۹۳۵
۱۸	آقای جواد رضائی راد	۱۲۲۴۵
۱۹	آقای مهندس هادی شاهرخشاهی	۱۲۲۹۹
۲۰	آقای دکتر حافظ فرمانفرمائیان	۱۲۸۲۹
۲۱	آقای حاج احمد حسن شهریاری	۱۳۰۴۷
۲۲	آقای جواد فروغی	۱۳۱۸۰
۲۳	بانو دکترس دبیر اعظم حسناء	۱۴۴۹۰
۲۴	آقای دکتر علی وکیلی	۱۴۹۸۹
۲۵	آقای ابراهیم اتحادیه	۱۵۲۳۴
۲۶	بانو منصوره نجمی فرد	۱۴۳۲۱
۲۷	بانو عشرت فخور	۱۵۵۱۲
۲۸	آقای عبداله هورتاش	۱۵۷۳۳
۲۹	آقای دکتر احمد امیری	۱۶۰۹۶
۳۰	بانو ساره ابراهیم زاده	۱۶۱۹۲
۳۱	آقای علی حاجی تبریزی	۱۶۸۸۲
۳۲	آقای جون خو	۱۷۲۴۳
۳۳	آقای تقی میر شکرائی	۲۳۰۹۷
۳۴	آقای سرهنك محمد علی سلیمی	۱۷۴۵۸
۳۵	لابراتوار داروسازی فاریا	۱۷۷۶۳
۳۶	بانو ثریا باقری منش	۱۹۰۲۴
۳۷	آقای فریدون منصور	۱۹۳۱۰
۳۸	آقای یحیی ابوحسین	۱۹۶۹۱
۳۹	آقای مهندس احمد فردیار	۱۹۷۲۹
۴۰	آقای دکتر محمد علی وصالی	۲۰۳۲۹
۴۱	آقای محمد تقی محمد حسین کاشی	۲۰۵۲۲
۴۲	آقای حسن رستوژستی	۲۰۵۸۸
۴۳	بانو روحیه فرج اله‌کفاش	۲۰۶۹۸
۴۴	بانو ملیحه یاشار	۲۱۱۹۰
۴۵	آقای علی اکبر نیك خواه یزدی	۲۱۸۶۷

ردیف	نام مشترك	شمار فیش
۴۶	آقای علی اکبر نیك خواه یزدی	۲۱۸۶۸
۴۷	آقای انوشیروان الفاری	۲۲۰۱۷
۴۸	آقای نجات اله میشویشی	۲۲۵۱۰
۴۹	آقای نارمان ترهوانسیان	۲۲۸۳۲
۵۰	بانو میکتوریا متحده	۲۳۴۹۷
۵۱	آقای مهدی نیلی	۲۳۵۰۳
۵۲	بانو ویکتوریا متحده	۲۳۵۰۹
۵۳	آقای جواد تیمور خاذنی	۲۳۶۶۶
۵۴	آقای مهندس امین لوی الدین	۲۳۸۲۱
۵۵	آقای مصطفی فرمان آرا	۲۴۲۳۸
۵۶	آقای دکتر علی صدارت	۲۴۴۸۶
۵۷	آقای اسدالله بیژن	۲۴۵۶۵
۵۸	مهندس مرتضی وهابزاده	۲۵۱۳۷
۵۹	آقای مهندس مرتضی وهاب زاده	۲۵۱۳۸
۶۰	آقای محمود حجبی	۲۵۹۱۳
۶۱	بانو فخر ایران ناظمی	۲۵۹۵۳
۶۲	بانو فروغیه یزدانیان	۲۵۹۹۸
۶۳	بانو فاطمه حیدری زنگنه	۲۶۲۲۵
۶۴	بانو فاطمه حیدری زنگنه	۲۶۲۲۶
۶۵	بانو فاطمه حیدری زنگنه	۲۶۲۲۷
۶۶	آقای سید جواد اطحی	۲۶۵۶۳
۶۷	آقای غلامرضا غضنفر ترابی	۲۶۶۱۱
۶۸	آقای امین استوار	۲۶۸۴۷
۶۹	آقای امین استوار	۲۶۸۴۸
۷۰	آقای احمد منشور یگانه	۲۶۸۹۱
۷۱	مسعود عالمگیر تهرانی	۲۶۹۲۱
۷۲	بانو فرخنده طهماسب آشکار	۲۷۲۷۸
۷۳	بانو فرخنده طهماسب آشکار	۲۷۲۷۹
۷۴	آقای محمد حسین سپهر	۲۷۳۹۴
۷۵	آقای حاج محمود تبریزی ابوحسین	۲۷۶۵۶
۷۶	بانو صدیقه هاشم علیا	۲۷۶۹۷
۷۷	آقای حاج محمود تبریزی ابوحسین	۲۷۶۵۸
۸۷	بانو اکرم السادات مشکوت	۲۸۱۶۵
۷۹	بانو جمیله پری پموثر	۲۸۵۴۳
۸۰	ژاکلین ربینو	۲۸۵۷۸
۸۱	آقای پرفسور مهدی رضا مرز	۲۹۱۱۱
۸۲	آقای نجت روشن روان	۲۹۲۶۶
۸۳	آقای دکتر منوچهر داودی	۲۹۲۷۷
۸۴	آقای محمود ورقاه	۲۹۳۳۹
۸۵	آقای محمود ورقاه	۲۹۳۴۰
۸۶	آقای غلامرضا غضنفر ترابی	۲۶۶۱۶
۸۷	آقای دکتر احمد پرتو شیرازی	۲۹۳۶۰
۸۸	آقای سرهنك اکبر فدوی	۲۹۶۹۶
۸۹	آقای فتح‌الله سمیعی	۲۹۹۵۳

آ_۲۱۸۵۶

آگهی‌های تسلیت

همکار محترم خانم خانمها افشار قاسملو

دبیران و کارمندان دبیرستان بختیار مصیبت وارده ناگهانی را حضور شما و خانواده محترم تسلیت عرض‌نموده بقای عمر آن خانواده را مسئلت می نمایند .

رئیس‌دبیرستان بختیار - اقدس سهام‌لشگری

با کمال تاثر فوت مرحومه محترمه **بانو حکیمه رفیع** را به خاندان محترم رفیع خصوصا دوست و همکاران‌جمندمان‌جناب آقای هادی رفیع تسلیت گفته از درگاه خداوند متعال برای بازماندگان آن‌سعید فقید صبر و شکیبائی مسئلت می نمائیم . **کارمندان اداره دبیرخانه کل بانك کشاورزی**

فوت مرحوم سید حجت محدث را ببازماندگان آنمرحوم تسلیت گفته و بقای عمر آن خاندان جلیل را از خداونـد خواهانیم .

جلیل عظیم زاده - رضا نسرین - محسن فلاح زاده

مصیبت وارده را به خانوادهٔ محترم کیانی خصوصا همکاران ارجمندم آقایان کنعان و سنعان کیانی تسلیت عرض نموده بقاء و سلامتی ایشان را صمیمانه آرزومندم .

آ_۱۹۵۴۵ **موشق سروری**

جناب آقای محسن خواجه نوری

مصیبت‌وارده را به آنجناب و خانواده محترم تسلیت عرض می نمایم .

آ_۲۱۹۳۰ **بندر پهلوی اسمعیل‌آذری**

گروه فرهنگی هدف

مصیبت وارده را بهمکار ارجمند خود آقای اسدالله قهرمانپور تسلیت می گوید .

آ_۲۱۹۱۴

گروه فرهنگی هدف

مصیبت وارده را بدوست و همکار عزیز خود آقای‌دکتر رضا محدث تسلیت میگوید .

اطلاعات

مسافرت اعلیحضرتین بشمال

مراسم اعطاء اسناد مالکیت درورامسر درحضور شاهنشاه انجام میگیرد

امروز اطلاع داده شد که اعلیحضرت همایونی و علیاحضرت ملکه فرح فردا بشمال تشریف‌فرما خواهند شد .

مسافرت اعلیحضرتین بشمال نزدیك ده روز طول خواهد کشید و اعلیحضرت همایونی بعد از ظهر روز یکشنبه بیستم شهریور در رامسرطی مراسمی اسناد مالکیت کشاورزان املاك پهلوی واقع‌در شهسوار را اعطا خواهند فرمود .

امروز وزیر خارجه شرفیاب بود

بعداز ظهر امروز آقای یدالله عضدی وزیر امور خارجه در کاخ سفید سعدآباد بحضور شاهنشاه رسید و گزارشی از امور سیاست خارجی بعرض رسانید .

آقای عضدی پیش از ظهر امروز نیز با آقای مهندس شریف امامی نخست‌وزیر ملاقات نمود .

رئیس جدید شهربانی کل کشور

امروز خبرنگار ما اطلاع داد که تیمسار سرتیپ ناصر امیر انصاری فرمانده یادگان جی بسمت رئیس‌جدید شهربانی کل کشور تعیین گردیده است .

خبرنگار ما اضافه می کند که‌هنوز رئیس‌جدید شهربانی‌بحضورشاهنشاه معرفی نگردیده و ممکن است فردا بوسیله وزیر کشور بحضور ملوکانه معرفی شود .

۳۶ کوره آجرپزی خراب شده‌است

سخنگوی شهرداری تهران امروز گفت . بمنظور تامین سلامت وبهداشت مردم منطقه جنوب‌شهر از آغاز فروردین ماه امسال تا کنون سی و شش‌کوره آجر پزی توسط ماموران شهرداری تخریب گردید و از ادامه کار آنان جلوگیری شد .

وزیر بهداری رسما اعلام کرد:

وبادر افغانستان شایع شده

وزارت بهداری وشیروخورشید سرخ اقدامات احتیاطی شدیدی را شروع کردند

● «واکسیناسیون» مرز ـ نشینان ایرانی شروع شد

● تاکنون در مرز ایران وبا دیده نشده‌است

امروز آقای‌وزیر بهداری‌بخبرنگار ماگفت باکمال تاسف باید گفت بنا بگزارشهای رسیده از سازمان بهداشت جهانی وبا درافغانستان‌شیوع پیدا کرده است و اقدامات لازم ظرف دوروز اخیرانجام شده است‌خوشبختانه باید اینراهم یاد آور شدکه این‌مرض وقتی به افغانستان رسید که‌گرمای ایران تقلیل یافته است و خطرکمتر بنظر میرسد .

کمك ارتش

آقای وزیر بهداری سپس افزود باید ازسازمان شیرو خورشید وارتش تشکر نمایم که‌سرباز و نفر وهواپیما دراختیار ماگذاشته‌اند تا برای پیش‌گیری از سرایت وبا به‌ایران از آنها استفاده شود .

پزشکان

خبرنگار ما میافزاید امروزعده‌ای از پزشکان که شغل آزاد دارند . آمادگی خودرا بدون اینکه وزارت بهداری ازآنان درخواست کمك کرده باشد برای رفتن بمرز اعلام داشتند .

وجود ندارد

آقای دکترنوی سخنگوی وزارت بهداری بخبرنگارما گفت تاکنون در هیچیك از نقاط مرزی ایران نمونه بیماری وبا دیده نشده و گروههای اعزامی وزارت بهداری درنقاط مرزی به‌واکسیناسیون اهالی مشغول‌هستند افراد نظامی نیز مرزهای افغانستان‌را بااشکالات فراوانی که‌در پیش است بشدت کنترل میکنند .

مراسم افتتاح‌خانه‌های شرکت بیمه

یك مقام مطلع در شرکت بیمه ایران صبح امروز بخبرنگار ما گفت : شاهنشاه روز سوم آبان ماه جاری اولین کلنك خانه های شرکت زادر فرخ‌زاد برزمین خواهند زد بدین منظور از مدتی قبل مقدمات‌امر فراهم شده و نیز آقای دکتر مشرف نفیسی که هم اکنون در خارج بسر میبرند مطالعاتی دراین زمینه خواهند نمود و با موسسات خانه سازی کشور های خارج راجع بطرح خانه سازی شرکت مذاکره خواهند نمود .

راجع باینکه تمام قسمت های این اراضی بتصرف شرکت‌درآمده است یا خیر این مقام افزود تا مدتی قبل بعضی از این قطعات بمالکیت شرکت بیمه ایران در نیامده بود ولی هم‌اکنون با ترتیبی که داده‌شده کلیه این اراضی در تصرف شرکت درآمده و آماده برای شروع‌خانه سازی برای بیمه شدگان بیمه عمر این شرکت میباشد و مقدمات کارهای ساختمانی این خانه ها در دست اجرا میباشد و از روز ۳ آبان ببعد ساختمان این خانه ها شروع شده و بعداز اتمام‌بمتقاضیان بیمه عمر شرکت واگذار خواهد شد .

متن نطق سفیرکبیر ایران درامریکا درکنگره سالیانه‌دانشجویان‌ایرانی

من بااین روش‌که عده‌ای ارز میگیرند وجمعی نمیگیرند مخالفم

موضوع بیمه دانشجویان ایرانی مقیم امریکا تاچند روز دیگر عملی میشود

■ دانشجویان می‌توانند با تخفیف قابل ملاحظه در قیمت بلیط بایران بیایند وباز گردند

■ اقداماتی که برای دادن کمك خرج تحصیلی به محصلین انجام‌گرفته‌است

جریان کنگره سالیانه دانشجویان ایرانی در امریکا که در شهر اکسیلانتی واقع در ایالت میشیگان تشکیل شد وهمچنین قسمتهای مهم نطق آقای مهندس ارشیر زاهدی سفیر کبیر ایران در امریکا در این کنگره ، قبلا از نظر خوانندگان گذشت .

دیشب رادیوی صدای امریکا متن کامل نطق آقای مهندس زاهدی رابه شرح زیر پخش کرد .

بیمه وارز دانشجویان

موضوع مهمی که میخواهم دراینجا برای شما بگویم‌مسئله بیمه‌دانشجویان است خوشبختانه صددر صد میتوانم بشما قول بدهم جریان بیمه شدن‌شما دانشجویان عزیز تا ده پانزده روز دیگر تمام بشود و بما ابلاغ گردد وما اقدام کنیم . در اینمورد با چند کمپانی مختلف هم تماس گرفتیم و اگر شما کمپانیهائی می‌شناسید که بتوانیم ارزانتر اینکار را انجام بدهیم بما معرفی کنید . موضوع دیگر راجع به ارز بود و خیال می‌کنم اغلب شما توجه داشته باشید که این موضوع یکی از بزرگترین مشکلات بوده است من با این مقد که عده‌ای ارز می‌گیرند و عده‌ای ارز نمی گیرند مخالف هستم . و بتهران هم گزارش داده‌ام که بهتر است محصلین خوب بجای آنکه بروند و در ازای چند دلار کار کنند به درس خو دشان برسند واز دولت کمك دریافت نمایند .

کمك خرج

در اینموقع آقای مهندس زاهدی درباره سابقه تامین ارز محصلین و مضیقه ها و مشکلاتی که در اینمورد

مذاکرات نمایندگان بلژیك بامقامات بانکی ونفتی

هیئت اقتصادی بلژیك امروز ازکاخ گلستان وشرکت فرش وکارخانهٔ تولید دارو بازدید نمودند

آقای نخست‌وزیر در ضیافت عصر دیروز که بافتخار هیئت اقتصادی بلژیك داده شد . آقای منصور دبیرکل شورایعالی اقتصاد نیز در عکس دیده می شود .

صبح امروز گروه بانکی هیات اقتصادی بلژیك در بانك ملی ایران حضور یافتند و با آقای کاشانی رئیس کل بانك مرکزی و آقای مجیدیان مدیر کل بانك ملی ملاقات ومذاکره نمودند .

همچنین ساعت ۱۱ صبح امروز نماینده گروه صنایع شیمیائی هیات اقتصادی بلژیك در شرکت ملی‌نفت ایران حاضر شده و با هیات‌مدیره آن شرکت ملاقات و در باب توسعه صنایع پتروشیمی در ایران وسرمایه گذاری بلژیك مذاکره و تبادل نظر نمودند .

بقیه اعضاء هیات نیز طبق برنامه تنظیمی‌از موسسه تولید دارو بازدید نمودند .

عصر امروز اعضاء هیات از شرکت فرش و کاخ گلستان دیدن خواهند نمود .

عصر دیروز نیز بافتخار هیات اقتصادی بلژیك مجلس ضیافتی در مهمانخانه دربند برپابود ـ در این ضیافت آقایان نخست وزیر ، اعضاء دولت گروهی از دیپلماتهای خارجی مقیم تهران و روسای بانکها وجمعی از شخصیت های اقتصادی وسیاسی مملکت حضور داشتند و با اعضاء هیات آشنائی یافتند .

دولت مخارج ارزی وریالی راتقلیل‌میدهد

مبارزه با تورم و اقدام برای ایجاد تعادل ارزی دو مسئله ای است که که این روز ها مورد توجه قرار گرفته است ـ برای مبارزه با تورم بدنبال اقداماتی که بانك ملی ایران در زمینهٔ تحدید اعتبارات مختلف انجام دادوزارت دارائی نیز دستور داد که دستگاههای دولتی خرید کمتری‌بنمایند تا پول کمتری در جریان باشد .

برای تعادل ارزی نیزاقداماتی صورت گرفته و یا صورت خواهد گرفت مثلا اقدام بانك ملی در قطع اعتبارات مخصوص وارداتی سبب شد که هم ریال کمتری بجریان گذارده شود و هم اینکه واردات با شرائط سخت تری امکان پذیر باشد و بالنتیجه کمتر کالاوارد کشور شده و ارز کمتری مصرف گردد .

بهرصورت مبارزه‌باتورم و سیر بسوی تعادل‌ارزی اکنون مهمترین مسئله اقتصادی است که موردتوجه دولت می باشد و علاوه‌بر کم کردن واردات کم کردن مخارج ارزی‌نیز راهی است که برای‌حل این مسئله از طرف بعضی مقامات اقتصادی ارائه شده است .

آگهی استخدام

شرکت ملی نفت ایران برای تدریس در آموزشگاه عالی فنی آبادان محدمات یکنفر دبیر زبان فارسی‌که دارای درجه‌لیسانس(کسانی که درجه مافوق لیسانس داشته باشند مقدم خواهند بود) در ادبیات فارسی بوده ولااقل سه سال سابقه تدریس دررشته مربوطه داشته‌باشد نیازمند است.

متقاضیان باید زبان انگلیسی را خوب بدانند.

داوطلبان می‌توانند در روزهای رسمی اداری بین ساعت۷ تا ۱۰ صبح تاپایان شهریورماه ۱۳۳۹ مادر دست داشتن مدرك تحصیلی و سوابق کار باداره استخدام شرکت واقع در خیابان پهلوی نزدیك بلوار کرج مراجعه نمایند. اداره روابط کارکنان

دونفر دوست ازشهرستان درود

آقای علی علیجان و خلیل‌اله حصیریان

که هردو از پیشه‌وران‌شهرستان‌درود هستنددر این هفته بشرکت یکدیگر سیصد هزار ریال از جوائز ممتاز سری ۵۰۵ بلیطهای‌هفتگی بخت آزمائی ملی را دریافت داشتند که سرمایه شغل خودسازند.

آخرین خبرها ۲۴ ساعت بعداز ظهر

خبرنگار امریکائی درکنگو کشته شد

واشنگتن ـ ۵ سپتامبر ـ خبرگزاری فرانسه ـ وزارت امور خارجه امریکا امروز اعلام داشت هنری تایلور فرزند سفیرکبیر امریکا در سویس که از طرف گروه‌روزنامه های «سکریپ هوارد» برای تهیه رپرتاژ به کنگوفرستاده شده بود روز یکشنبه در کاسائی کشته شده است تایلور که برای تهیه گزارشی از جریان نبرد بین‌نیرو های دولت مرکزی کنگو و افراد قبایل«بالوبه» به این ایالت رفته بود هنگامیکه ناظر عملیات جنگی طرفین بود بر اثر رگبار مسلسل سنگین بقتل رسید .

تلفات روز کار

نیویورك ـ ۵ سپتامبر ـ خبرگزاری فرانسه ـ امروز اعلام‌شد که در تعطیلات «روزکار» چهارصد وبیست نفر در حوادث مختلف کشته شده انداز این عده ۲۲۹ نفر در حوادث ناشی از رانندگی تلف شده و ۷۲نفر در آب غرق‌شده و ۴۹ نفر دیگر بر اثر حوادث گوناگون بقتل رسیده اند .

مردم باید برگ درخت بخورند

لندن ـ ۴ سپتامبر ـ رویتر ـ یکی از بیوشیمیست های انگلیس میگوید. تبدیل برگ درختان به پروتئین ممکن است احتیاج روزافزون جهانیان را به مواد غذائی مرتفع سازد .

«پایری» رئیس بخش بیوشیمی در آزمایشگاه «روتهامسید» که از بزرگترین سازمانهای تحقیقی انگلیس در کشاورزی است اضافه می کند که این پروتئین را می توان بشکلهای مختلف در آورده بعنوان غذا بمردم دنیا داد .

«پایری» می نویسد هم اکنون نیمی از مردم جهان بدرستی تغذیه نمی شوند و ممکن است در بیست تا سی‌سال آینده جمعیت جهان از ۲۹۰۰میلیون به ٤ میلیارد افزایش یابد .برای تامین‌خواربار مورد نیاز این جمعیت بایداز تمام امکانات استفاده کرد .

شرایط مذاکره باحکومت لائوس

وین‌تیان ـ ۵ سپتامبر ـ خبرگزاری فرانسه ـ رهبرپاتت‌لائو برای مذاکره با دولت لائوس در مورد مذاکرات آتش‌بس شرایطی قائل شده و اعلام داشته است که تنها در صورت پذیرفته شدن این شرایط برای کنگو دربارمسئله آتش‌بس به وین‌تیان خواهد آمد .

شرایط رهبر پاتت لائو عبارت است از:

۱ـ برکناری پرنس‌فومی وزیر دفاع سابق لائوس از کابینه فوما .

۲ـ پایان فوری جنگهای داخلی لائوس

۳ـ آزادی فوری کلیه زندانیان سیاسی

ضمنا رهبرپاتت‌لائو تاکید کرده است که دولت لائوس باید از این‌پس از سیاست بیطرفی کامل پیروی کند .

سربازان داوطلب البرت کالوبجی رئیس «ایالت معدنی» کنگو در حالی که از خیابانهای الیزابت‌ویل پایتخت کاتانگابطرف ایستگاه راه آهن روان‌اند. این سربازان هم اکنون از رود «لولیباش» گذشته اند تا به قوای لومومبا حمله‌ور شوند . آسوشیتدپرس

آموزشگاه خدمات اجتماعی

باطلاع داوطلبان میرساند که مسابقه ورودی آموزشگاه‌ساعت ۸صبح روز شنبه ۱۹ شهریوردرراهروی مرکزی دانشکده پزشکی دانشگاه تهران انجام خواهد شد.

خواهشمند است کارت ورودی خودرا قبلاز موعد مقرراز دفتر آموزشگاه دریافت دارید. آ ـ ۲۱۹۴۸

بانك ایرانیان

موسسه ایست صددرصد ایرانی

شعبه حافظ بانك ایرانیان واقع درخیابان حافظ (خیابان یوسف آباد سابق) بین چهارراه یوسف‌آباد و چهارراه کالج از روز ۱۶ شهریور شروع بکار خواهد نمود.

بانك ایرانیان

۱ـ۳ آ ـ ۲۱۶۷۰

ماشینهای بافندگی

تمام اتوماتیك باشافت برای تولید پارچه‌های نخی بعرض کار ۱۲۰ سانت باشرایط مناسب موجود است

شرکت اسپین تکس

خیابان سعدی پاساژ صدفی نژاد تلفن ۳۹۹۷۵

«وگا» آ ـ ۲۱۸۸۸

بسفیدی برف و

۱ـ۸ آ ـ ۱۸۵۵۷

الاسبوع المقبل مع‌الباعة وفی کل مکان.

(مجلة الاخاء)

مجلة سیاسیة ثقافیة مصورة تصدر عن دار اطلاعات فی طهران.

مجلة‌الاخاء در هفته آینده منتشر خواهد شد

الاخاء مجله‌ایست ادبی، سیاسی، مصور، رنگی که ازطرف‌مؤسسه اطلاعات‌هرپانزده روز یکبار بزبان عربی منتشر میشود.

این مجله نفیس راکه اززیباترین مجلات خاورمیانه است ازروزنامه فروشان ابتیاع فرمائید. ۱ـ۳

بمناسبت آخرین فصل تابستان کلوب خانوادگی تهران پارس

فقط تاچند شب دیگر ببرنامه خود ادامه میدهد

وبهمین مناسبت نیز

ویگن

ازساعت۹ شب برنامه خودرا اجرا میکند

آ ـ ۲۱۹۲۰

انفجار این خبر وحشتناك

بقیه از صفحه اول

سپس روزنامه (امریکن تلگرام) ازقول‌یکی‌ازمقامات رسمی‌هلندمینویسد قرائن وامارات فراوانی در دست است که ثابت میکند ترکیب جدیدی که‌در روغن بنام (پلانتا) بکار رفته موجب کلیه این بیماریها گردیده است

این محصول فعلا از بازارهای هلند واز دسترس مردم خارج شده است وزارت بهداری کشور نامبرده همچنان نگران است که مبادا عده دیگر از مردم بواسطه مصرف شیرینی و کیك هائی که فعلا باروغن مزبور تهیه شده بیماریهای گوناگون دچار شوند.

غیر از روزنامه (امریکن تلگرام) سایر مطبوعات جهان نظیر نیویورك هرالد تریبون چاپ امریکا دای ولت چاپ آلمان ودهها نشریه کثیرالانتشار دیگر نیز در این باره مطالب و بحث های مختلفی انتشار داده‌اند که در کلیه آنها به تهیه کنندگان این‌روغن مسموم و مشکوك هلندی اعلام خطر شده است .

یادآوری میشود که‌وقوع این حادثه که سلامت صدها هزار نفر را در این کشور اروپائی بخطر انداخته است از طرف دادستان کل ووزیر بهداری‌هلند مورد تعقیب شدید قرار گرفته‌است

***

چون انتشار خبر بالا در مطبوعات جهان با اهمیت فوق‌العاده‌ای روبروشده خبرنگار ما نیز پس‌از تماس بامطلعین و متخصصین اطلاعاتی در این‌زمینه بدست آورده که بشرح زیر در معرض افکار عمومی قرار داده میشود :

کمپانی (یونیلیور) هلند که یکی از بزرگترین تهیه کنندگان روغن بشمار میآید همان شرکتی است که با پخش روغنی بنام (پلانتا) صد هزار نفر از مردم کشور هلند را در معرض مخاطره و هلاك قرار داده است .

نکته جالب اینجا است که مطابق اظهار نظر یکی از مطلعین کمپانی نامبرده همان شرکتی است که تصمیم داشته است اخیرا کارخانه‌ای نیز در ایران تاسیس بنماید و تاکنون مقداری از محصولات این کارخانه به اسامی مختلف بایران وارد شده‌است

خوشبختانه شهرداری تهران چندی قبل توانست در یك نوبت ۷۰۰۰ حلب از روغنهای تقلبی ومشکوك ساخت‌هلند را کشف و توقیف نماید بطور کلی باید دانست ضایعه اسفناکی که‌اخیرا برای مردم هلند پیش آمد نمودمعلول یك سری اشکالاتی است که اغلب کشورهای اروپائی دچار آن میباشند باید دانست این‌کشورها برخلاف‌ایران و سایر ممالك خاورمیانه عموما فاقد دانه‌های نباتی سالم بوده و چون وارد کردن این مواد اولیه پر حجم ازکشور های دور آنها را مواجه با مخارج سرسام آور وهنگفتی مینماید ناچار برای تهیه قسمتی از روغنهای خود از نهنك های دریائی و پیه حیوانات کشتارگاهها و خوکها استفاده نموده و با اضافه کردن مواد شیمیائی و اسانسها روغنی (شبیه روغن نباتی) تولید مینمایند .

لازم بتذکر است که این مواد شیمیائی همان عامل خطرناکیست که در حال حاضر صد هزار نفر ازمردم هلند و کشورهای مجاور را بیمار نموده و از این راه کلیه اخبار جهان را تحت‌الشعاع خود قرار داده است

حال که خوانندگان گرام تا اندازه‌ای بچگونگی وقوع حادثه فوق آشنا شده‌اند جا دارد که مقامات دولتی و وزارت بهداری نیز در این مورد عطف توجه‌بیشتری‌نموده آزمایش و کنترل شدید خود رادر مورد این گونه روغنهای مشکوك و نامعلوم خارجی افزایش دهند .

مطلع مزبور افزود که خوشبختانه کشور ما دارای بهترین دانه‌های نباتی بوده و تولید کنندگان ایرانی باوجود مشکلات مادی و معنوی در چند سال اخیر توانسته‌اند با تهیه عالیترین روغنهای نباتی از دانه‌های تازه وسالم کشور خودمان ریشه‌های حیاتی مردم ایران را تقویت وپاسداری نمایند . این کارخانجات با اطلاع از طرز تهیه و نوع مواد اولیه روغنهای مشکوك خارجی از مدتها قبل مصرف کنندگان را متوجه زیانهای احتمالی این نوع روغنهای خارجی نموده بودند و اینك صدق پیش بینی آنها با این خبر وحشتناك تایید شده است .

آخرین خبر

آخرین اخبار رسیده‌از هلند حاکی است که سهام کمپانی‌یونیلیور هلندی در موقعیت فعلی بطور سرسام آوری‌رو بتنزل است‌زیرا کمپانی یونیلیورهلندی ناچار بپرداخت میلیونها دلارخسارت است .