سال سی وسوم ـ شماره ۹۷۴۹ — چهارشنبه هفتم آبان ماه ۱۳۳۷ — تکشماره دو ریال وتیم

اطلاعات

جریان روز

عمومی | پاپ سیاسی

سرمقاله وتفسیر جهان درصفحه دوم

طوفان وباران در شمال

یك زورق گرفتار طوفان شد وشکست

گزارش تلگرافی امروز خبرنگار ما دربندر پهلوی حاکیست که از صبح روز پنجم آبان هوای این شهر ابری شده و بارندگی شدیدی توام با باد و طوفان آغاز گردیده است براثر طوفان شدید دهها درخت از ریشه در آمده و بسقف بعضی از ساختمانهای روستائی آسیب وارد آمده است .

خبرنگار ما اضافه میکند که به علت طوفان و بارندگی فوق‌العاده کشتیهای تجارتی قادر بخروج از اسکله نیستند و یك زورق بادی هنگام عزیمت بجزیره آبکنار گرفتار طوفان دریا شد ودرپیچو تاب امواج کوه پیکر دریا در هم شکست ولی خوشبختانه سرنشینان آن بوسیله یك زورق بادی ازمرك حتمی نجات یافتند .

بقیه در صفحه هفدهم

پس از ۷۲ ساعت مشاوره :

پاپ جدید رسماً معرفی شد

رهبر کاتولیکهای جهان باعنوان «جان بیست وسوم» شروع بکار کرد ـ پاپ جدید سوابق دیپلماتیك دارد ودر انگلیس گفته شد برای انتخاب اوبجنبه‌های سیاسی بیش از جنبه مذهبی توجه شده است

واتیکان ـ آسوشیتدپرس ـ سرانجام پس‌از چندین باراخذآراء کاردینالهای کاتولیك پاپ جدیدرا انتخاب کردند . پاپ‌جدید کاردینال آنژلورونکالی میباشد.وی دویست و شصت و دومین رهبر کلیسای کاتولیك و متجاوز از چهارصد میلیون کاتولیکهای جهان خواهد بود .

پاپ‌جدید یکنفر کاردینال‌ایتالیائی است که ۷۶ سال دارد و بمحض انتخاب وی بسمت جانشین پی دوازدهم کاردینال رونکالی‌نام‌جدید خودرا بعنوان جان بیستو سوم انتخاب کرد. برطبق یك سنت قدیمی کسیکه بسمت پاپی انتخاب میشود میتواند نام یکی‌از پاپ‌های گذشته راکه مورد علاقه اوست بروی خود بگذارد .

القاب رسمی

جان بیستو سوم اسقف ونیز و جانشین پطرس مقدس بانی‌کلیسای کاتولیك میباشد . و القاب رسمی وی بشرح زیر است : «اسقف رم، کشیش عیسی مسیح ، جانشین

بقیه در صفحه‌چهارم

آنژلو رونکالی پاپ جدید

ترتیب‌دریافت حواله ارزتحصیلی دانشجویان‌ایرانی‌درامریکا

پیرو خبر دیروز درباره صدور احکام پرداخت ماهانه یکصد دلار بلاعوض بدانشجویان ایرانی مقیم امریکا امروز وزارت فرهنك اطلاع داد که‌اولیای دانشجویان که‌ماهانه ۷۰دلار کمك‌ارزتحصیلی فرزندان خودرا تااول آبان۳۷ دریافت داشته‌اند میتوانند برای دریافت حواله‌ماهانه ۳۰دلار کمك ارز اضافی بترتیب زیر ازساعت ۳تا۶ بعدازظهر شنبه تاپنجشنبه ۱۵ آبان باداره اموردانشجویان مراجعه کنند :

شنبه ازحروف الف تاج ـیکشنبه ازحروف حتاژ ـدوشنبه ازحروف‌س تاظ ـسه‌شنبه از حروف‌ع تال ـچهارشنبه حروف م ـ پنجشنبه ازحروف ن‌تای .

این عکس از شرفیابی دیروز وزیر دفاع‌امریکا بحضور شاهنشاه برداشته شده است .
از راست بچپ آقای ولز سفیر کبیر آمریکا ـژ نرال لیندکوئیست رئیس هیئت مستشاری آمریکا در ایران وژنرال مکلروی‌وزیر دفاع‌امریکا در حضور شاهنشاه دیده میشوند .

بانك ملی‌یك‌میلیارد ریال بشیراز و تهران وام داد

وام تهران ۴۰۰ میلیون ریال است وبرای کارخانه آلستوم مصرف میشود

شهرداری شیراز بادریافت ششصد میلیون ریال وام یك بلوار در شهر شیراز ایجاد خواهد کرد

امروز ازبانك ملی ایران اطلاع حاصل شد که در این هفته دوفقره وام بمبلغ یك میلیارد ریال ازطرف بانك ملی برای اجرای پروژه های عمرانی در اختیار شهرداری تهران وشیراز گذاشته شده است .

این وامها از طرف بانك ملی‌ایران در اختیار بانك رهنی گذارده شده وبانك رهنی پس از امضاء قرارداد باشهرداری ها وام را در اختیار آنها گذاشته است .

وامی که بشهرداری تهران داده شده ۴۰۰ میلیون ریال است واین ۴۰۰ میلیون ریال غیر از ۴۰۰ میلیون ریالی است که چندی‌پیش بانك ملی بشهرداری پرداخته‌است.

شهرداری تهران این وام رابرای بکار انداختن کارخانه برق آلستوم گرفته است وبهمین جهت‌قرارداد مربوطه را شهرداری تهران وبرق آلستوم مشترکا با بانك رهنی امضاء کرده اند .

وام دوم ۶۰۰ میلیون ریال است که به شهرداری پرداخت شده و بمصرف ایجاد یك بلوار درشیراز خواهد رسید .

علت اینکه این وامها بوسیله‌بانك رهنی در اختیار شهرداریها گذاشته شده آنست که‌شهرداریها میتوانند تایك سوم درآمد سال قبل خود اعتبار بگیرند وشهرداری تهران وشهرداری شیراز هر دو از این اعتبار استفاده کرده اند لذا مانند بانك رهنی از این شهرداری‌ضمانت کرده است بانك ملی ۵ در صد بابت سود وکار مزد از بانك‌رهنی بهره میگیرد وبانك رهنی نیز با سود خیلی کمی که حداکثر دو در صد خواهدبودآنرا به شهرداری های مزبور میدهد .

مدت وام شهرداری شیراز یکسال وقابل تمدید برای یکسال دیگرو مدت وام شهرداری و آلستوم‌پنج سال است .

مانور بزرك

نیروی هوائی ایران

صبح فردا بزرگترین مانورنیرو هوائی ایران که هواپیما های جت در آن شرکت دارند در حضور شاهنشاه انجام خواهد شد .

مانور فردا از دو قسمت تشکیل شده که یکی در فرودگاه مهرآبا اجرا میشود وعبارت از نمایشهای پرواز خوبی هواپیما های جت که منطبق با آخرین روش پروازخوبی های دنیا است میباشد و قسمت دوم در محل میدان دیره ومره که در حوالی شهرستان قم قرار دارد انجام میگیرد

در قسمت دوم مانور هواپیما های جنگنده به یك شهر مصنوعی حمله‌ور میشوند .

اعضای هیئت دولت و شخصیتها سیاسی ونظامی وروزنامه نگاران نیز در این مراسم شرکت‌دارند.

وزیر دفاع آمریکا به ترکیه رفت

ساعت ۶صبح امروز ژنرال «نیل مکلروی» وزیر دفاع امریکا باتفاق همراهان با هواپیمای خود تهران‌را بقصد ترکیه ترك کرد .

در فرودگاه مهرآباد تیمسار سپهبد وثوق وزیر جنك ، سفیر کبیر آمریکا ، تیمسار دریابان ـ شاهین فرمانده نیروی دریائی ، ژنرال لیندکوئیست رئیس هیئت مستشاران نظامی آمریکا درایران وجمعی از امراء وافسران ارشد ایران ومستشاران آمریکا حضور داشتند .

ژنرال «مکلروی» پس از خداحافظی با مشایعین بداخل هواپیما رفت ودر این موقع گارد احترام مراسم احترامات نظامی را بعمل آورد .

سه سال مبارزه باتریاك

وزیر بهداری درپیام خود بمناسبت آغاز چهارمین سال مبارزه باتریاك گفت:

معتادین بزوایای‌تاریك‌ودور افتاده‌پناه‌میبرند

امروز آقای دکتر راجی وزیربهداری بمناسبت آغاز چهارمین سال مبارزه باتریاك این پیام را فرستاد:

هموطنان عزیز امروز درست سه‌سال است‌که قانون منع کشت خشخاش و استعمال تریاك بتصویب مجلسین و توشیح ملوکانه رسیده است. تصویب این قانون به پیروی از منویات مبارك ملوکانه بوده وبزرگترین قدمی است که‌در راه اصلاح نژاد اخلاق وبهبود فعالیت‌ایرانی درچند قرن اخیربرداشته شده است .

امروز که‌روز اول سال چهارم‌اجرای این قانون میباشد بدنیست نظری‌به عقب افکنده ووضع گذشته را باوضع امروز مقایسه نمائیم ـ قبل‌از اجرای این قانون کشت خشخاش امری بود عادی وپرسود خرید وفروش تریاك عمل تجارتی معمولی بود که‌در کلیه بازار های کشور انجام میگرفت ـ استعمال تریاك که‌اول بشکل کاری تفننی شروع میشد عادتی شده بود که‌کلیه فعالیتهای اجتماعی واقتصادی کشور را فلج کرده بود .

ولی امروز کشت خشخاش کاری است خلاف قانون واگر کسی مرتکب چنین جرمی شود بموجب مقررات قانونی جریمه سنگین وزندان طولانی خواهد داشت امروز معامله کالای تریاك عملی است برخلاف قانون و بعلت سختگیری هائی که‌در این مدت شده است قیمت این کالا دربازار قاچاق باقیمت هم وزن خود طلا برابر میباشد .

استعمال افیون که‌در باغ وباغچه و قهوه خانه وجاده ها ومجالس انس والفت عملی شایع بود امروز چنان موهن وپست شمرده میشود که‌افراد معتاد برای فرار از نظر های غضب آلوده شما ایرانیانی که باین سم باچشم عنادآلودمینگرید بزوایای‌تاریك ونقاط دور افتاده پناه میبرند تا به استعمال سمی که به‌آن اعتیاد دارند مبادرت کنند .

دولت با اجرای قانون منع کشت خشخاش در حین عمل وبحکم تجربه متوجه نقائصی چند در قانون مزبور

بقیه درصفحه هفدهم

مصاحبه مطبوعاتی در باشگاه اطلاعات

مدیر عامل ومدیران سازمان برنامه دراین مصاحبه به سئوالات نمایندگان مطبوعات پاسخ دادند

گوشه‌ای ازجلسه مطبوعاتی دیروز درتالار روزنامه اطلاعات ـ آقای ابتهاج هنگام دادن پاسخ بسئوال نمایندگان مطبوعات دیده میشوند .

ساعت پنج بعد از ظهر دیروزآقای ابوالحسن ابتهاج مدیر عامل‌سازمان برنامه بدعوت شورای نویسندگان اطلاعات در یك کنفرانس مطبوعاتی که در باشگاه اطلاعات‌برای اطلاع از اقدامات وفعالیت های سازمان برنامه تشکیل شده بود شرکت کرد .

در این کنفرانس مدیران اغلب روزنامه ها ومجلات پایتخت و همچنین اعضای هیئت تحریریه نشریات مختلف موسسه اطلاعات حضور داشتند اعضای شورایعالی سازمان برنامه وهیئت نظارت و معاونین وروسای قسمت های مختلف سازمان برنامه نیز دراین کنفرانس شرکت کرده بودند .

قبل ازشروع کنفرانس‌از مدعوین در سالن باشگاه اطلاعات پذیرائی بعمل آمد ومقارن ساعت پنج‌بعداز

بقیه در صفحه هفدهم

در پاکستان پست نخست‌وزیری حذف‌شد

وظائف ریاست دولت پاکستان را ازاین پس رئیس جمهور انجام خواهد داد

شایعه مسافرت اسکندر میرزا بایران

کراچی ـ آسوشیتدپرس ـ اسکندر میرزا رئیس جمهور سابق پاکستان باتفاق همسر ایرانیش بیگم ناهید از کراچی بیك ناحیه کوچك کوهستانی بنام کتا رفته است .

وی مقر ریاست جمهوری راپس از کناره گیری از پست ریاست جمهوری تخلیه کرد وبا هواپیما باین‌نقطه‌رفت .

اکنون ژنرال محمد ایوب خان رئیس جمهور جدید پاکستان در این مقر زندگی میکند وپرچم مخصوص رئیس جمهوری برفراز آن در اهتزاز میباشد .

محافل نزدیك باسکندر میرزا اظهار کرده‌اند که مشارالیه در پاکستان نخواهد ماند .

بنا بدستور ایوب خان ژنرال موسی خان بسمت فرماندهی کل ارتش ،مارشال هوائی اصغر خان بسمت‌فرماندهی نیروی‌هوائی‌ودریادار چودری بسمت فرماندهی نیروی دریائی وهمچنین هرسه بمعاونت فرمانداری نظامی منصوب گردیده‌اند .

این انتصابات در جلسه‌روزدوشنبه کابینه پاکستان که ایوب خان درآن سمت نخست‌وزیری داشت صورت گرفت .

عزیز احمد معاون غیر نظامی فرماندار نظامی از کار برکنار گردید .

احتکار وگرانفروشی

کراچی ـ رویتر ژنرال محمد ایوب خان رئیس جمهوری جدید پاکستان طی اعلامیه‌ای باردیگر بازرگانان وصاحبان صنایع را از هرنوع احتکاروگرانفروشی برحذر

بقیه در صفحه هفدهم

امضای قرار داد نفت ایران وترکیه

فردا صبح آقای عبدالله انتظام مدیر عامل شرکت ملی نفت درباره قرار داد لوله نفت ایران وترکیه توضیحاتی در اختیار نمایندگان مطبوعات خواهد گذارد .

این قرار داد هفته گذشته در آنکارا بین آقایان انتظام وزورلو وزیر خارجه ترکیه بامضاء رسید .

دراین عکس آقایان انتظام وزورلو پس از امضای قرار داد دیده می‌شوند .

در تریکوبل بهترین لباس تریکو مدل پاریس ۱۴۰۰ ریال
آ ـ ۲۷۲۵۶

شرکت زمزم
PEPSI-COLA
پپسی کولا

دلکش در آبادان مرد شد !
عکس مردانهٔ لخت دلکش را همین امروز در روزنامهٔ فکاهی توفیق ببینید وازخنده روده‌برشوید.
آ ـ ۱۸۱۶۹

مدرسی متهم است که ۲ میلیون وسیصد هزار تومان کلاهبرداری کرده است

درصفحه هیجدهم

فوتبال
آخرین مسابقه انتقامی تیم فوتبال تفلیس اتحاد جماهیر شوروی درایران
تفلیس ـ تاج
۳ بعد ازظهر جمعه ۹ آبان درامجدیه
مراکز فروش بلیط : فروشگاه تاج ـ مهران فروشگاه جدیکار ـ ت‌ث‌ث ـ نادری جلال ـ امیریه آلپ ـ گیشه امجدیه
۱ ـ ۲ آ ـ ۲۶۹۲۲

باشگاه سوارکاران
باستحضار علاقه‌مندان میرساند بعلت اینکه اسب‌دوانی بندرشاه در پیشگاه ملوکانه انجام میگردد و هیئت مدیره باشگاه بایستی در آنجا حضور یابند لذا مسابقه پرش با اسب از روز جمعه ۹ آبانماه بروز جمعه ۱۶ آبان موکول گردید .
مدیر عامل باشگاه سوارکاران ـ سرتیپ مبشری
آ ـ ۲۷۴۴۰

دعوت‌از آقایان‌اعضای حزب‌ملیون
ساعت شش بعدازظهر روز پنجشنبه ۸ر۸ر۳۷ آقای سناتور نبیل سمیعی عضو هیئت مدیره سازمان بیمه‌های اجتماعی وعضو هیئت مؤسس حزب ملیون تحت عنوان اثرات بیمه‌های اجتماعی دربین افراد درجلسه عمومی حزب سخنرانی خواهند نمود .ازآقایان اعضاء حزب ملیون خواهشمند است‌برای‌استماع سخنرانی‌ایشان درروزوساعت‌مذکور بمحل حزب تشریف فرما شوند .
دبیرکل حزب ملیون .دکتر کاسمی
۱ ـ ۲ آ ـ ۲۷۲۱۰

داروخانه های شبانه روزی بنگاه کل داروئی ایران
طبق دستور جناب آقای وزیر بهداری‌جهت تامین احتیاجات داروئی ورفاه حال بیماران تعداد چهارداروخانه‌بشرح‌زیراز طرف بنگاه کل داروئی ایران در تمام ساعات شبانه روز مفتوح و برای تامین وتحویل نسخه های اهالی‌محترم پایتخت‌ازهر لحاظ‌مجهز وآماده میباشند .
۱ـ داروخانه‌شماره ۱میدان ۲۴ اسفند روبروی‌ستادژاندارمری تلفن شماره ۴۴۳۵۱ .
۲ـ داروخانه شماره ۲بازارکوچه تکیه‌دولت تلفن‌شماره ۲۰۳۸۷ .
۳ـ داروخانه شماره۳ شهر ری‌تلفن‌شماره ۲۸۱۷۱ .
۴ـ داروخانه شماره ۶انتهای سی‌متری‌تلفن شماره ۲۲۱۷۸ .
بنگاه کل داروئی ایران
آ ـ ۲۶۷۸۶ ۱ ـ ۶

انواع چای جهان
۱۵۱ فانوس نشان
۲۵۲ کلیدنشان

فرآورده های آزبست وسیمان
ایرانیت
IRANIT

جریان روز

افکار عمومی

دیروز بعداز ظهر بدعوت شورای نویسندگان اطلاعات آقای ابتهاج‌مدیر عامل سازمان برنامه باتفاق همکاران خود برای سخ‌بسئوالات نویسندگان و مدیران جراید در باشگاه‌اطلاعات حضور بهمرسانیدند .

ما از اینجهت این‌مصاحبه‌را تشکیل دادیم که مسئولین امورسازمان‌برنامه فرصت داشته باشندکه اقدامات و نقشه های خودرا در معرض افکار عمومی بگذارند .

حقیقت مطلب اینست که مردم در بثمر رسیدن طرحهای عمرانی سازمان برنامه عجله و شتاب خاصی دارند و سازمان برنامه هم برای هرقدمی که برمیدارد مجبور است دست به مطالعه دقیقی بزند .

اول بجستجو پردازد و مؤسسات صاحب صلاحیت را در کشور های دیگر پیدا کند و سپس با آنها بمذاکره پردازد وقرارداد به‌بندد و آنها از نزدیك بطرح نقشه ومطالعه بپردازند و سپس شروع به‌اجرای نقشه بنمایند و هرکدام ازاین‌مراحل بنوبه خود احتیاج بوقت و مطالعه و دقت دارد .

طبعا عجله و شتاب مردم برای اصلاحات و پیشرفت امور عمرانی و ضرورت دقت در طرح واجرای‌نقشه‌ها از طرف سازمان برنامه توافقی ندارد وهمین عدم‌توافق، بین افکار عمومی و سازمان برنامه دوری ایجاد میکند جلسهٔ دیروزبرای‌این‌بودکه‌نویسندگان وروزنامه نگاران و مدیران جراید هرگونه سئوالی دارند وهر ایرادی که در کار سازمان برنامه بنظرشان میرسد بکنند وازمسئولین امورسازمان جواب بخواهند .

این اجتماعات و نظایر آن دو نفع دارد اول آنکه مردم در جریان کار و جزئیات امور سازمان برنامه قرار میگیرند و دوم آنکه مسئولین امور سازمان برنامه وقتی در برابراینگونه اجتماعات و سئوال وایرادها قرار بگیرند خواهند دانست که افکار عمومی و روزنامه‌ها مراقب کار آنها بوده و دورا دور اقدامات آنها را نظارت مینمایند .

ما برای مصاحبهٔ دیروز مدیر عامل سازمان برنامه که در مؤسسه اطلاعات باحضور عده‌ای از ارباب جراید وکارشناسان مسائل اجتماعی بعمل آمد محملی جز علاقه ایشان به روش های دموکراسی‌که در کشور های دیگر متداول‌است، سراغ‌نداریم. تاکنون عدهٔ کثیری از مردم تصور میکردند که سازمان برنامه در مورد راهسازی و واگذاری ساختمان‌قسمتی از جاده های کشور به شرکت‌مقاطعه کاری «جان‌مولم»دچار خبط وخطا شده وعمدا یا سهوا مقداری‌از وجوه‌سازمان برنامه را بدست شرکت مزبورحیف ومیل کرده است . ولی هنگامی‌که از آقای ابتهاج دراینمورد سئوال‌شد ایشان با عدد و رقم ثابت‌کرد که چنین نبوده است .

مدیر عامل سازمان برنامه همچنین درمورد کارخانه ذوب آهن که اکثر مردم خیال میکنند تاسیس آن عمدا به تعویق افتاده است توضیحات مفصل و قانع‌کننده‌ای دادکه افکار عمومی و یا لامحاله همان عده چندصد نفر نمایندگان افکار عمومی قبول کردندکه عملی غیراز آنچه تاکنون انجام گرفته ، ممکن نبوده است و بیش از این هم عجله و شتابزدگی در اینکار فایده‌ای نداشته است .

نه‌تنها مردم کوچه و خیابان، حتی نویسندگان‌که دیروز درسالن‌اطلاعات گرد آمده بودند ، تاکنون چنین‌خیال میکردندکه علاوه بر تاسیس کارخانه ذوب آهن ، ساختمان سدهای‌بزرگ آبیاری ، ایجاد بنادر و فرودگاهها، توسعه لوله‌کشی و برق و اسفالت شهرستانها ، و هزاران عملیات‌عمرانی دیگر ، سازمان برنامه می‌توانسته است تمام جاده‌های‌کشور رابه‌بهترین وجهی ساخته وازاین وضع نامطلوب کنونی خارج کند ، ولی وقتی‌که‌دیروز بصورت‌گله دراینمورد از آقای‌ابتهاج سئوال شد ایشان باستناد ارقام و اعداد ثابت کردندکه فقط ساختمان سی هزار کیلومتر جاده مطابق اصول صحیح باندازه دوبرابرتمام اعتبارات سازمان‌برنامه اعتبار لازم دارد . ما تصور نمیکنیم که برای شنوندگان سخنرانی دیروز ایشان تردیدی در این موارد باقی مانده باشد ، ومادام که خلاف گفته های ایشان با رقم وعدد ، نه با هو و جنجال و عناد و لجاج ، ثابت نشود ، باید قبول‌نمود که سازمان برنامه خوب‌کار کرده‌است اقلا بدکار نکرده است .

پاپ سیاسی

کلیسای کاتولیك رم نزدیك به‌دو هزار سال تاریخ دارد و دوره های بسیار سختی را گذرانیده است . این ترکیب غریب مذهبی وسیاسی که کلیسای رومش مینامندبه اتکای‌اعجازی که‌در پس‌کلمات وسنت هاوجود دارد وبه برکت ایمان وعزم مردان دین و دنیا تاکنون پایدار مانده است .زمانی بود که کلیسای رم لشکر های مسلح برای دفاع از خود دراختیار داشت وزمانی هم بودکه راهبان وکشیشان باتن برهنه وبی سلاح وفقط باتوسل به تقوای خود وایمان مردم ساده با مخالفین کلیسا می جنگیدند .

مخاطر اتی که‌در طول این دوهزاره متوجه کلیسا گردیده است شامل‌همه فشار ها وسختی هائی است که‌دراین مدت دراز به تصور مردمان اعصار گوناگون آمده است . وقتی مؤمنین‌را چون شمع درانجمنها میسوزاندند یا مانند طعمه‌دربرابر شیران‌می افکندند، پس‌از آنکه قدرت کلیسا ازاین حد در گذشت ، برسر پاپ لشکر می آوردند واورا نفی بلد میکردند ، یادر برابرش پاپی می نشاندند ، یااموال کلیسارا ضبط وتصرف میکردند ،یا کشیشان را مجبور به اختیار زن‌می نمودند واز کلیسا «معبد عقل» می ساختند یا بسادگی اسبان خودرا در آن می بستند . وسالها ودوره ها می گذشت وتدابیر تازه‌ای بنظر مخالفین کلیسا میرسید وحمله از مدارس و روزنامه ها وسینما ها آغاز شد واین چرخ همچنان میگردد .

امادر همه این مدت کلیسا هیچ وقت قوی تراز دورانی نبوده است که باجبار دست‌از تسلط دنیوی‌کشید وبه‌دیوار های خود پناه‌برد ولشکریان خود را از قلوب مردم ساده تشکیل داد .

این تحول که‌از قرن شانزدهم آغاز شد در قرن نوزدهم کمال یافت در نیمه‌دوم قرن‌سپاه‌دولت جدیدالتاسیس ایتالیا ، که‌برغم پاپ تشکیل شده بود ، حمله پروسیها رابه فرانسه مغتنم شمردند و رم را گرفتند ودولت پاپ به واتیکان محدود ومنحصر شد.

درهمه این مدت غول دولت نیرو میگرفت وقدم به‌قدم کلیسا راازززمینه هائی که‌حق خود میدانست بیرون می راند .

درسراسر قرن نوزدهم مناقشه برسر حدود مداخله کلیسا در حقوق وآموزش وپرورش صحنه سیاست و اجتماع اروپای غربی راتیره وتار کرده‌بود و درآلمان کاراین مبارزه به«نبردفرهنك» کشیداما در پایان قرن‌باآنکه‌هنوزعرصه مبارزه از دود وغبار پاك نشده‌بود مسلم بود که کلیسا باید به عرصه «عقبائی»بسنده کند .

کلیسا باین عقب نشینی تن درداد. اما دولت باز راضی نمیشد دولتهای یك حزبی آغاز قرن بیستم‌نخست در روسیه وسپس در ایتالیا و آلمان اساسا کوشیدند ایدئولوژی سیاسی خود راکه برپرستش دولت استوار بود جانشین ایدئولوژی مذهبی کلیسا سازند .ماهنوز در اوایل این‌دوره هستیم .هم اکنون یك سوم جهان دستخوش این نوع جدید مبارزه برضد کلیسا است.اگردرگذشته‌فرمانروایان وسلاطین با همان سلاح مذهب بجنك کلیسا میرفتند ،اکنون دولتها درپشت پرده آهنین خود موجودیت آن را نفی میکنند .

حزب ، بصورت کلیسای جدید در آمده است و«مومنین »آن باهمان شورو تعصب به‌اهل مذهب مینگرند که در قرون وسطی کلیسابه آزاد فکران می‌نگریست .

از اینجا است‌که مبارزه کلیسا برای حفظ خود در ۳۰ سال اخیر حیاتی‌تر از هروقت بوده است.شکنجه وتهدید وتطمیع و حتی نفاق افکنی ومذهب سازی درمقایسه باانکارمذهب‌وجانشین ساختن آن باایمان وتعصب حزبی‌چیزی نیست. وکلیسانیز ناگزیر برای حفظ خود باردیگر سیاسی شده است نام پاپ پی دوازدهم که خود تربیت‌عمیق سیاسی داشت درتاریخ کلیسا بعنوان آغاز کننده دوران جدید باقی خواهد ماند واسقف اعظم روتکالی، پاپ‌جان بیست وسوم ، درست برهمان سیره او انتخاب شده است وظاهرا سنت اورا ادامه خواهد داد .

کلیسا درموفقیت احزاب دمکرات مسیحی اروپای غربی وتجدید حیات نهضت دمکرات مسیحی سهم بزرگی داشته است وکشیشان درسالهای‌پس از جنك‌برای نخستین بار درمبارزات انتخاباتی بنفع کاندیداهای مذهبی شرکت‌کردند وحتی درسیاستهای‌حزبی مداخله نمودند .پس‌ازمبارزات « پاپ وامپراطور »و«نبرد فرهنك »اینك‌نوبت به‌پیکار کلیسا وحزب رسیده است و این‌مبارزه در سالهای آینده گرمتر خواهد شد .

تازه‌ترین مدلهای بافتنی

اعلاترین بلوزهای کشباف زنانه‌از کرك صددرصد خالص

از ۲۵۰ تا ۵۵۰ ریال

زیباترین ژاکت‌های زنانه‌کشباف ازکرك صد درصد خالص

از ۲۸۰ تا ۸۵۰ ریال

پلورهای مردانه وپسرانه مدل جدید امسال

پسرانه از ۱۸۰ تا ۶۰۰ ریال

مردانه: از ۲۷۰ تا ۱۲۰۰ ریال

یکنوع بسیارعالی بلوز ودامن دخترانه ٤ تا۱۲ ساله برنگهای مختلف

از ۵۲۰ تا ۷٤۰ ریال

جنرال مد

خیابان سعدی و کوچه برلن

ساعات کار:
صبح- ازساعت۸٫۵ تا۱۲٫۵
بعد از ظهر از ۳½ تا ۸

آ-۲۷۳۱۲

پارچه های عالی انگلیسی
ازقبیل کشمیر- ورستت- ساکسونی- فلانل وغیره ساخت
HOLLAND & SHERRY LONDON
قواره های مخصوص
در فروشگاه الگانس
٤۸٦ خیابان فردوسی ساختمان ارفرانس تلفن ٤۵۰۰۹
خیاط ایتالیائی آقای .آنریکو برای تحویل سریع
شیکترین لباس آماده است
آ-۲۷۲۹٤

دکتر حکیم اعلم
از مسافرت مراجعت نمود
آ-۱۸۱٦۳ ۱-٤

آخرین متد درمان سوزاك تازه کهنه وضعف قوای تناسلی دکتر جناب‌زاده دارای گواهینامه از دانشکده طب فرانسه خیابان منوچهری مقابل کوچه دبیرستان ژاندارك .
۱-۲۰ آ-۷۲۵٤

بیماریهای آمیزشی- مجاری ادرار - سستی وناتوانی میدان‌بهارستان خیابان صفی علیشاه دکتر یحیی صدری
۲-۱۲ آ-۱٦۳۳۳

تحصیل کشاورزی
درآلمان غربی

پیرو آگهیهای قبلی نام نویسی داوطلبان تادوازدهم آبانماه جاری هر روزه از ساعت ۵ تا ۹ بعد از ظهر در شعبه موسسه فرهنگی اینجانب واقع در دبیرستان تمدن - خیابان نادری - کوچه شیروانی انجام‌میگیرد داوطلبان بایستی شخصا مراجعه نمایند ..

آ-۱۸۰۰۳ ۱-۵ مهندس معتضدی

بانهایت تاسف بدین وسیله درگذشت مرحوم **شفیع‌جواد پیرسا** که‌از صاحبمنصبان صدیق وقدیمی اداره کل‌گمرك بوده باستحضار دوستان وآشنایان وهمکاران فقیدمیرساند مجلس ترحیم ازساعت ۱۰تا۱۲ روزپنجشنبه هشتم آبانماه ۳۷ درمسجد مجد منعقد است . **اداره کل گمرك**

باکمال تاسف وتاثر درگذشت شادروان **شفیع‌پیرسا** بزرك خانواده وکارمند عالی‌رتبه بازنشسته کل گمرك را باستحضار بستگان ودوستان وآشنایان میرساند مجلس ترحیم آنمرحوم روز پنجشنبه هشتم آبان ازساعت ۱۰الی ۱۲ درمسجد مجد برگزار خواهد شد

دکتر حبیب دادفر نماینده مجلس شورایملی -بهرام‌پیرسا حسن‌آشتیانی -سیدابوالقاسم انوری‌پور وکیل پایه‌یك دادگستری -عبدالوهاب خرسندی -فریدون جوادی-مهدی جابری -عباسعلی خرسندی -حسن خرسندی-محمدحسین خرسندی -علی‌اکبر نیکونام فرد- محمود شریعت -محمد شریعت -احمد شریعت -ستوان ادیب یغمائی- موسی‌وصی ابوالقاسم شهیدی -علی جوادی -فتحعلی جوادی -جمال سلامی -حاجی ماضی -بصیری -مصطفی اسفندیاری-سید محمد شجاع‌پرور
۲-۲ آ-۱۸۱۱۱

باکمال تاسف وتاثر درگذشت شادروان **کربلائی ابوالقاسم مظاهری کلهرودی** را دراصفهان باطلاع دوستان وخویشان میرساند مجلس ختم آنمرحوم درمسجد توتونچی واقع در خیابان غفاری ازساعت ۲ونیم تا۵ بعدازظهر روز جمعه آبانماه برقرار خواهد بود .
آ-۱۸۱٤۷ **خانواده مظاهری‌ها**

بمناسبت دومین سال مرك**دکتر مهدی شرف‌الدین** مراسم برپا نخواهد شد مخارج آن صرف امور خیریه خواهدگردید
آ-۱۸۱٤۵ **شرف‌الدین**

بقیه آگهی‌های ترحیم وتسلیت درصفحه ۱۷

بانهایت تاسف درگذشت شادروان جنت مکان مرحوم مغفور **آقای محمود اخوان**را درکاشان باستحضار بستگان وآشنایان میرساند .مجلس ختم فقید سعید روزپنجشنبه هشتم آبان ازساعت ۳الی ۵ بعدازظهر درمسجد مجد منعقد می‌باشد .
آ-۱۸۱۰۱ **فامیل اخوان**
بخانواده محترم اخوان‌وعموم بازماندگان آنمرحوم‌مصیبت وارده را تسلیت میدهیم .

نظر بتصادف روزجمعه ۹آبان۱۳۳۷ بااولین‌سال درگذشت **سرهنك سید محمدعلی امام قیس** مجلس یادبودی ازساعت ۳تا۵ بعدازظهر همانروز درمقبره بدرامامزاده عبداله برقرار است وازاقوام ودوستان وآشنایان تمنا میشود که‌باشرکت دراین مجلس روح آنمرحوم راشادفرمایند
معصومه امام‌قیس -نزهت درگاهی -دکتر ناصر وثوقی
۱-۲ آ-۱۸۱٤۳

بمناسبت تصادف روزپنجشنبه هشتم آبانماه باشب‌هفتم درگذشت بانو **الدا اشراقی** ازساعت ۱۵الی ۱۸ مراسم یادبودی برسرمزار آنمرحومه درامامزاده عبداله برپاست ازدوستان وآشنایان دعوت میشودکه‌با شرکت‌دراین مراسم روح‌آنمرحومه راشاد فرمایند .**خانواده‌های خزعلی-اشراقی**
آ-۱۸۱۳۳

بدینوسیله درگذشت مرحوم **حاجی حسن منوچهری** پدر وبزرك خاندان را باطلاع فامیل ودوستان میرساند مجلس ختم مردانه آنمرحوم ازساعت ۳تا۵ بعدازظهر پنجشنبه هشتم آبانماه ۳۷ درمسجد ارك ومجلس ختم زنانه عصر همانروز درمنزل شخصی واقع درانتهای خیابان شاهپور کوچه مسجد قندی برگذار خواهد شد
سرهنك حسین ترفان -محسن منوچهری -احمد وحیدی محمود وحیدی -حسین زاهدی -مهدی سهرابی -حمیدنواب شیخ‌الاسلام -سرهنك قاسم شغفی -محمدعلی سخی عبداله فرخ‌سیری -حاجی رضا جعفری -حاجی‌معین خرازی حاجی حسن تمهیدی -حاجی محمود محمدتقی‌خانی-حمید ارشاد .
آ-۱۸۱۲۳
بعموم‌بازماندگان‌آنمرحوم مصیبت وارده راتسلیت میدهیم.

تشکر و اعتذار
خانواده گلکار و سایر خاندانهای وابسته از کلیه ذوات محترم آقایان حجج اسلام ارباب مطبوعات - رجال - بازرگانان - طبقات اصناف و همکاران گرامی که‌در مصیبت وارده مرحوم یحیی گلکار با ما همدردی نموده وبا شرکت در مجالس ترحیم و مراسم هفته قدم رنجه فرموده و مخصوصا اعضاء محترم اتحادیه صنف کفاش که با برگذاری مجلس ترحیم آبرومند مارا رهین منت خودشان قرار داده و همچنین سروران ارجمندیکه در جراید وبا ارسال تلگراف و نامه‌های تسلیت‌آمیز مارا دلداری داده‌اند صمیمانه سپاسگزاری نموده سلامتی و بقاء عمر همگان را از خداوند متعال خواستاریم چنانچه بواسطه تالمات روحی در شرفیابی برای عرض تشکر و ارسال جواب نامه‌ها و تلگرافات قصوری حاصل شود تقاضای عفو و بخشش را داریم .
خانواده گلکار

تشکر واعتذار
بدین‌وسیله‌ازحضرات‌علمای‌اعلام وبازرگانان واصناف محترم وتمام‌دوستان وآشنایانیکه حضورا یاتلگرافا از تهران وشهرستان‌ها در مصیبت‌وارده فوت مرحومه والده اینجانب بذل لطف‌فرموده باتشریف فرمائی خود مرهمی برآلام قلبی بازماندگان نهاده‌اند سپاسگزار وچنانچه بعلت‌تالمات روحی در شرفیابی وعرض تشکر حضوری تاخیری رخ‌دهد امیدعفودارد
حاج محمد توکلی پور

ازبانوان وآقان محترمیکه در فوت ناگهانی همسر محترم‌ام چه حضورا وچه کتبا اظهار همدردی فرموده‌اند چون بواسطه تالمات روحی موفق بعرض ارادت نمیشوم بدین‌وسیله معذرت خواسته صمیمانه سپاسگزارم
بابلسر - محمد جعفر سنائی

از دوستان وسروران عزیز بخصوص تیمسار سرلشکر امیرصادقی وتیمسار سرتیپ اخوی وتیمسار امیر طهماسبی وکلیه کارمندان سازمان اداری نظام وظیفه عمومی وهمچنین از جناب آقای فرماندار وریاست شهرداری وشهربانی وژاندارمری وکلیه روسای دوایر شهرستان قم که در مجلس ختم مرحوم سرهنك هوائی حسن آذر شرکت کرده واز کلیه سرورانیکه باتلگراف ونامه واعلان در روزنامه دراین مصیبت ابراز همدردی فرموده‌اند صمیمانه تشکر واگر در عرض‌تشکرحضوری تاخیری روی‌دهد امید عفو داریم .
بانو پروین آذر - دکتر حسین آذر -دکتر محمد آذر -محمود آذر - علی‌اصغر قندهاری - ابوالقاسم قندهاری - جعفر صادقیان - سرهنك خسروی .
آ-۱۸۱۳۷

ملکه الیزابت در مجلس لردها اعلام کرد :

سفر شاهنشاه ایران با انگلستان روابط دو کشور را تحکیم میکند

لندن ـ آسوشیتدپرس ـ علیا حضرت الیزابت دوم ملکه انگلستان در حالیکه در مجلس لرد ها بر روی تخت طلا نشسته بود دوره اجلاسیه جدید پارلمان این کشور راافتتاح کرد .

این مراسم بطرز باستانی صورت گرفت وبرای اولین بار میکرفن رادیو در مقابل تخت سلطنت قرار داده شده بود وجریان بوسیله تلویزیون پخش شد .

نطق ملکه از طرف کابینه انگلستان تهیه شده بود .

ملکه دراین نطق گفت که دولت انگلستان امیدوار است در مورد خلع سلاح بین دولتها توافق نظر حاصل شود وخطر بروزجنك مرتفع گردد وتشویش آن ازدل مردم دنیای امروز وافراد نسل‌های آینده بیرون برود .

اعضاء مجلس لردها در لباس‌های فاخر در جای‌خودقرار گرفته بودند وموضوع بسیار جالب توجه این‌بود که برای اولین بار در تاریخ‌چهار نفر از بانوان که چندی قبل به عضویت مجلس لردها درآمده‌اندنیز دربین‌آنها دیده میشدند .

مسافرت شاهنشاه

ملکه انگلستان سپس در مورد مسافرت آینده اعلیحضرت همایونی شاهنشاه ایران در ماه مه به انگلستان گفت که سفر شاهانه سبب تحکیم روابط دو کشور می‌باشد .

ملکه الیزابت گفت که دولت انگلستان برای پیشرفت‌مستعمرات وایجاد مناسبات نزدیك با مردم آن از هیچ اقدامی‌فروگذار نخواهد کرد .

وی افزود که رهبران دولت از وضع قبرس نگران هستند وبهمین جهت برای استقرار آرامش در این جزیره کوشش فراوان مبذول خواهند داشت .

دولت انگلستان با سازمان ملل متحد وکشور های خاور میانه برای رفع بحران بین‌المللی دراین‌منطقه وتحقق دادن بتمایلات مردم آن همکاری بعمل خواهدآورد .

ضمنا برای توسعه بازرگانی در اروپا بوسیله ایجاد مناطق آزاد بازرگانی اقدام بعمل خواهدآمد.

راجع بامور داخلی ملکه‌انگلستان خاطرنشان ساخت که مقرراتی برای بهبود وضع مردم وافزایش حقوق بازنشستگی وتعمیم و بالا بردن سطح فرهنك واحداث‌مدارس جدید وضع واجرا خواهدشد .

ضمنا برای تدوین قوانین جزائی بهتر نیز اقداماتی بعمل خواهد آمد .

ملکه انگلستان گفت که‌باتفاق پرنس فیلیپ همسرش به کانادا و بعضی دیگر از کشور های‌مشترك المنافع بریتانیا مسافرت خواهد نمود .

دودکش قصر واتیکان

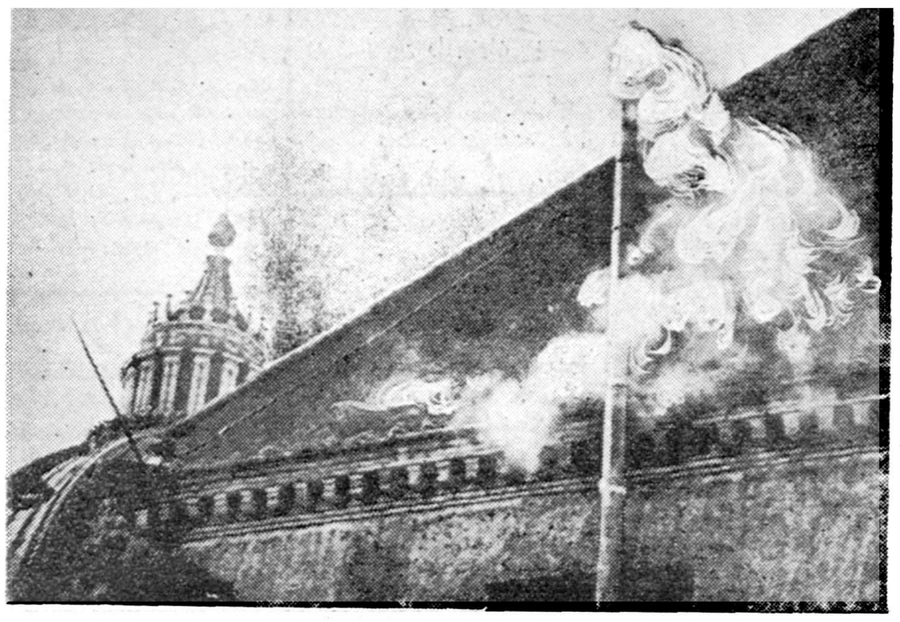

هزاران نفر از کاتولیك ها در انتظار تعیین پاپ جدید باین دودکش‌که‌مرتبا دود میکند چشم‌دوخته‌اند تا باخروج دود سفید از انتخاب رهبر مذهبی خودمطمئن شوند .

سفیر کبیر جدید انگلیس در بغداد

لندن ـ خبرگزاری فرانسه ـ سرهمفری ترولیان وزیر مختار اسبق انگلستان در پکن دیروز بسمت سفیر کبیر جدید انگلستان در عراق تعیین شد نامبرده ۵۳ سال دارد و سابقا نیز دبیر سفارت انگلیس در بغداد بوده است .

پدری دختر بیمارش را کشت

هنگام قرائت‌حکم محکومیت‌اعضاء هیئت منصفه‌گریه‌کردند

لندن آسوشیتدپرس ـ یك‌پدرمهربان که برای رهائی دختریازده‌ساله خود که افلیج بود اورا کشت بسه‌سال حبس محکوم گردید .

این شخص که ویلیام مودی میباشد و ۴۷ سال دارد فقط از لحاظ علاقه زیادی که بدختر خود داشت وازرنج کشیدن او ناراحت میشد باین کار دست زد وهنگامیکه رای‌دادگاه‌لندن درباره او اعلام شد بسیاری ازاعضاء هیئت منصفه بحال او گریه‌میکردند گواهانی که در دادگاه گواهی‌دادند خاطر نشان ساختند که ویلیام مودی بدخترش پاتریشیا علاقه‌فراوان‌داشت واز او بامهربانی پرستاری میکرد. این دختر از سن سه‌سالگی افلیج وقدرت راه رفتن وغذا خوردن از او کاملا سلب شده بود وفقط چند کلمه را بسختی ادا میکرد .

چندی قبل که زن«مودی»بیمار و بستری شد پرستاری‌این‌دختربگردن «مودی»افتاد .بطوریکه وکیل مدافع وی در دادگاه اظهارداشته این پدر بدبخت پس از سالها رنج کشیدن وشاهد رنجهای پاتریشیا بودن فقط برای نجات وی بادازوی مخدره اورا از این زندگی ناراحت رهائی‌بخشیده ودر لحظات آخر اورا در آغوش‌خود گرفته‌وپاتریشیابدون‌آنکه‌احساس‌دردی بکند بخواب ابدی فرورفت دادگاه در حکم خود اعلام کرد که«مودی» را قاتل باسوء نیت نمی‌شناسدولی عمل او که قتل نفس بوده مستوجب مجازات است والبته این مجازات خیلی ضعیف‌تر از یك قاتل که‌باسوء نیت مرتکب این عمل شده میباشد .

INDUSTRIAL OIL CO.
بهترین روغن موتور

کمپانی «ار ـ ث ـ آ» محکوم شد

نیویورك ـ آسوشیتد پرس ـ دادگاه فدرال امریکا کمپانی رادیو آمریکا «ار ـ ث ـ آ» را باتهام تخلف از مقررات قانون ضد تراست محکوم به پرداخت یکصد هزار دلار جریمه‌نمود کمپانی (ار ـ ث ـ آ)که سازنده رادیو تلویزیون میباشد باتهام‌توطئه برای بدست آوردن انحصار ساختن‌و فروش رادیو در آمریکا تحت تعقیب دادگاه فدرال قرار گرفت .

بموجب حکم دادگاه کمپانی مزبور موظف است ۱۲ هزار امتیاز رادیو تلویزیون را بهرکس که میخواهد واگذار نماید .

بنظر دولت‌امریکا این‌یکی ازاقدامات بزرك وزارت دادگستری امریکا برای مبارزه باانحصار چیان واجرای‌قانون ضد تراست میباشد . کمپانی (ار ـ ث ـ آ) برای دادگاه اعتراض نکرده است .

ممکنست شوروی به‌پاسترناك اجازه خروج ندهد

رادیو مسکو گفت بین نویسندگان روسی دونفر خائن وجود داشتند که هردو جایزه نوبل گرفتند

مسکو ـ آسوشیتد پرس ـ در اعلامیه اتحادیه نویسندگان‌شوروی باین موضوع اشاره نشده‌که آیا به‌پاسترناك اجازه خروج ازشوروی برای دریافت‌جایزه‌نوبل داده‌خواهد شد یانه .

روزنامه پراودا ارگان‌حزب کمونیست شوروی امروز نوشته است :

«اگرپاسترناك‌یك روس شرافتمند باشد هیچگاه جایزه نوبل را قبول نخواهد کرد. این‌روزنامه‌پاسترناك را یك‌فرد مرتجع وفاسد خوانده است .»

دیشب رادیو مسکو اعطای‌جایزه نوبل را به‌پاسترناك یك اقدام‌علنی برای دشمنی با پاستر ناك خواند و گفت هیئت ژو ری با این کار احساسات ضد شوروی خود را نشان داده‌اند .

یك فرد مرتجع

سخنگوی رادیو مسکو که بزبان سوئدی حرف میزد افزود :

«نمیتوان انکار کرد که‌تا کنون اشخا ص بزرگی مانند گر لف رومن‌رولان،آناتول فرانس‌و برنارد شاواین جایزه رادریافت کرده اند ولی عده افراد بالیاقت دیگری که ازآن محروم بوده‌اند بدون شك زیادتر است .

بجای اینکه‌این‌جایزه‌بنویسندگانی مانند فرود نیك ، شلوخوف،گریك یااشتر وینبرك داده شود به یك‌فرد مرتجع مانند پاسترناك داده شده است .

بین نویسندگان روسی دو نفر خائن یکی بونین و دیگری پاستر ناك تاکنون جایزه نوبل رادریافت داشته‌اند .

بقیه دریافت کنندگان این جایزه آندره ژید دوست صمیمی‌هیتلرو یا آلبرکامو دشمن رئالیسم‌سوسیا لیستی بوده اند .

تمام کسانی که به‌نوبل احترام میگذارند رای آکادمی سوئد را با نفرت تلقی کرده‌اند .

ناظرین ادبی مسکو اظهارمیدارند ممکن است اخراج پاسترناك از اتحادیه نویسندگان شوروی‌باعث لغو حق نویسندگی وتبعید اجتماعی وی نیز بشود وحتی از منزل ییلاقی خود در حوالی مسکو نیزاخراج گردد .

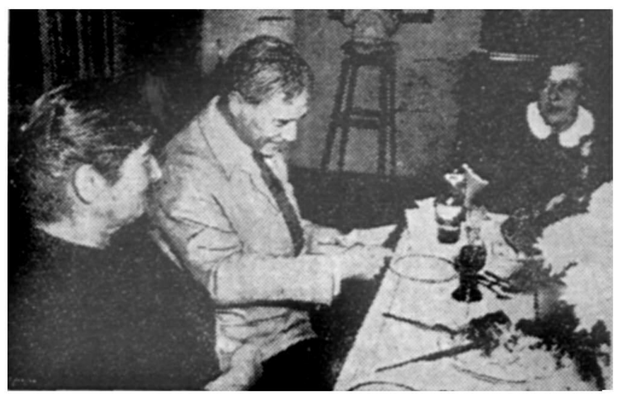

بوریس پاسترناك نویسنده وشاعر شهیر روس در منزل خود در مسکو هنگام صرف نهار نامه آکادمی سلطنتی سوئد را مبنی براعطاء جایزه‌نوبل ادبیات سال ۱۹۵۸ دریافت داشته ومطالعه‌میکند

جشن جمهوریت در ترکیه

رادیو آنکارا ـ روز ۲۹ اکتبر (فردا) جشن‌های مفصلی در جمهوری ترکیه بمناسبت اعلام رژیم جمهوری برپا خواهدگردید . اکنون دولت‌ترکیه مشغول تنظیم‌تدارکات میباشد . دراین‌جشن ازتمام ملل‌جهان نمایندگانی شرکت خواهند نمود .

اجتماع سیاسی و نظامی زنانه!

سفیر کبیر وزیر امورخارجه وگارد احترام راخانمها تشکیل میدادند

اورشلیم رویتر ـ دیروز موقعیکه سفیر کبیر کانادا دراسرائیل که زن میباشد استوارنامه خودرا برئیس جمهوری آنکشور تقدیم میکرد ،صف گارد احترام از دخترهای مسلح اسرائیل تشکیل شده بود .بعداز انجام تشریفات بانو گلدامایر ،وزیر خارجه اسرائیل .اولین کسی بود که بابانو میگر ،سفیر کانادا .دست داد.

ژاپن حاضر است بساختمان سد اسوان کمك کند

عبدالناصر دومیلیون لیره برای شروع عملیات ساختمانی سد اسوان تخصیص داد

قاهره ـ خبرگزاری فرانسه ـ جمال عبدالناصر طی فرمانی مبلغ دومیلیون لیره در اختیار سازمان سد آسوان گذارد .مراحل ساختمانی اولین قسمت سد اسوان در اکتبر سال ۱۹۵۹ آغاز خواهد شد .دراین موقع سال آب نیل کم میشود و بهترین فرصت برای عملیات پایه گذاری خواهد بود .

دولت شوروی قرار گذاشته است تمام ماشین آلات حفاری ، راهسازی ،کامیون ،جرثقیل وآنچه که لازم است برای ایجاد مخازن بزرگ کانال انحرافی اکتبر سال ۱۹۵۹ در محل آماده نماید .ساختمان سدآسوان ده سال طول خواهد کشید .

کمك ژاپن

قاهره ـ آسوشیتدپرس ـ یوتاکا سفیر کبیر ژاپن در قاهره طی یك مصاحبه مطبوعاتی گفت :ژاپن حاضر است که در ساختن سد اسوان بمصر کمك کند وسهمی در این کار مهم بعهده بگیرد .

اخیرا عده‌ای از نمایندگان‌هیئت مدیره سد اسوان بژاپن مسافرت نموده واز تاسیسات آبیاری و سدهای آن کشور بازدید نمودند .

یك هیئت اقتصادی ژاپن اکنون در اسکندریه است وقرار است قرارداد بازرگانی بین ژاپن ومصر برای مبادله اجناس معادل ۶۰ میلیون دلارمنعقد شود .

اتحاد فرهنگی

قاهره ـ خبرگزاری فرانسه ـ دیروز در بغداد یك قرارداد اتحاد فرهنگی بین دوکشور عراق و جمهوری متحده عرب امضاء گردید.

طبق این قرارداد مسئله آموزش وپرورش در دوکشور یکسان و یکنواخت اجراء خواهد گردید ودر مورد امور دیگر فرهنگی وعلمی‌یك همکاری کامل فیمابین دودولت‌برقرار خواهد شد .

اسرائیل برای تصرف اردن آماده میشود

قاهره ـ رویتر ـ روزنامه‌نیمرسمی الجمهوریت ادعا کرد که اکنون که نیروهای بریتانیا اردن راتخلیه میکنند اسرائیل برای تصرف کناره چپ رودخانه اردن آماده میشود.

الجمهوریت افزود که اگر اسرائیل یك وجب از خاك اعراب راتصرف کند تمام کشورهای عربی صرفنظر از اختلافات خود برای نجات اردن خواهند آمد .

تقاضای اعدام نخست وزیر سابق تونس

تونس ـ رویتر ـ دادستان تونس دیروز ازدادگاه‌برای‌صلاح‌الدین‌بکداش نخست‌وزیر سابق وپنجنفر از وزارای کابینه او تقاضای صدور حکم اعدام کرد زیرا وی بامقامات دولت سابق تونس همکاری کرده بوده است .

محاکمه صلاح‌الدین نخست‌وزیر سابق تونس در سال ۱۹۵۲ هنگامیکه تونس تحت‌الحمایه فرانسه بود از روز هفتم اکتبر شروع شده است.

پلیس صلح بین‌المللی در خاورمیانه

سازمان ملل‌متحد ـ آسوشیتدپرس ـ هامرشولد دبیرکل سازمان ملل‌متحد ضمن اظهارات خود در کمیته‌سیاسی سازمان‌گفت: پلیس صلح بین‌المللی در خاور میانه باید وجود داشته‌باشد زیرا دراین صورت است که به هدف های سازمان بهتر میتوان رسید .

کمیته تصمیم گرفت مسئله وجود نیرو های سازمان را در خاور میانه جدا از مسئله کلی تشکیل یك نیروی دائمی پلیس بین‌المللی مورد رسیدگی قرار دهد .

دوافسر لهستانی به اتریش فرار کردند

وین ـ آسوشیتدپرس ـ پلیس اتریش اطلاع دادکه دو نفر ازافسران ذخیره ارتش لهستان با یك هواپیمای کوچك شکاری باتریش فرار کرده و بایندولت پناهنده شده‌اند .

هواپیمای حامل این دونفر در۴۸کیلومتری وین بزمین نشسته است . پناهندگان اکنون در توقیف هستند وازآنها بازجوئی بعمل می‌آید .

کی فیکس
Quifix
تنها طریقه ارزان و صحیح قفسه‌بندی انبارها :

un seul type de raccord
économique محکم
robuste باصرفه
simple قابل پیاده کردن
ENTREPOSE
آنترپوز
خیابان شاهرضا ـ روبروی لاله‌زارنو ـ کوچه سپند
تلفن : ۶۹۶۳۱ ۶۹۷۸۶ ۶۸۹۳۶

ماهی اصیل سفره‌ها همین‌سفره ماهی‌است
لذیذ نرم
مطبوع وسرشار از ویتامین
سفره ماهی «سُل»

محصول شرکت سهامی ماهیگیری خلیج فارس
(وابسته بسازمان برنامه)
بزودی وارد خواهد شد .
عاملین فروش ـ خیابان اسلامبول
آ ـ ۲۶۹۷۶

یکهفته در نهایت استقبال وهیجان مردم تهران گذشت
وقتیکه لك لك ها پرواز میکنند
دوبله بفارسی
بهترین و بزرگترین فیلم روز در سینماهای دنیا ـ دیانا
آ ـ ۲۷۳۲۶

مجله تایم مینویسد :

شوروی از لحاظ سلاحهای پرتابی از آمریکا جلوتر است

تجهیزات شوروی بیشتر جنبه دفاعی دارد واز لحاظ کلی برتری نظامی باغرب‌است

نیویورك ـ آسوشیتدپرس ـ بطوریکه مجله تایم مینویسد برطبق اظهار نظر کارشناسان نظامی امریکا شوروی در حال حاضردارای ۳ هزار سلاح اتمی می‌باشد .

کارشناسان مزبور میگویند ولی امریکا حداقل سه‌برابر شوروی اسلحه اتمی دارد .

کارشناسان امریکائی اظهار نظرخود رابرمبانی علمی قرارداده‌اند بدین معنی که‌میگویند هنگام ساختن‌سلاحهای اتمی گاز کریپتون ۸۵ ازآن خارج ودر جومنتشر میشود وبدینطریق باوسائل جدید میتوان تولید هر سلاح اتمی را تشخیص داد .

اروین ریس نویسنده مقاله نظامی مجله تایم سپس مینویسد شوروی از لحاظ داشتن سلاحهای پرتابی و موشکهای بابرد متوسط ازامریکاجلو افتاده است وایستگاههای رادارامریکا تابحال آتش کردن صدها نوع از این سلاحها رابوسیله‌شوروی کشف کرده‌اند درحالیکه امریکا حداکثر بین ۳۰تا۴۰ موشك بابرد متوسط مورد آزمایش قرارداده است .

بازگشت موشك

نویسنده مزبور میگوید : ممکن‌است شورویها تابحال موفق به‌حل این مشکل‌یعنی برگشت موشك از فضای بالا بطرف زمین بااختراع یکنوع دماغه مخ[illegible] شده‌باشند .

ریس میگوید : شورویها موشك قاره پیمای قوی بابرد هزارها میل رامورد آزمایش قرارداده‌اند واگر امریکا در این مسابقه خودرا بشوروی نرساند ممکن‌است همین‌سلاحهای‌قوی بزرگترین عامل‌پیروزی شوروی در جنگهای آینده محسوب شوند .

اروین ریس سپس اظهار نظر میکند که‌رویهمرفته‌درحال حاضر قدرت‌نظامی غرب‌بیش ازشوروی است وشورویها بیشتر دارای قدرت تدافعی‌می‌باشند و آنطور هم که‌بعضی ازنویسندگان‌مسائل نظامی تصور میکنند شوروی فوق‌العاده نیرومند نیست‌وبرتری کلی‌با غرب است .

نخست وزیر جدید برمه

رانگون ـ خبرگزاری فرانسه ـ پارلمان برمه دیروز باتفاق آراء ژنرال نه‌وین را بعنوان نخست وزیر آن کشور بجای «اونو» انتخاب کرد .

کابینه جدید برمه ۹نفر عضو دارد وهیچکدام از اعضاء آن عضو احزاب سیاسی نمیباشند قرار است فردا دولت جدید سوگند وفا داری یاد کند .

مطبوعات آلمان از انگلیسها گله میکنند

یك روزنامه آلمانی مینویسد: «حالا مامیفهمیم جنتلمن یعنی چه!»

بن ـ رویتر ـ روزنامه «آبندپست» از دانشجویان اکسفورد که هنگام بازدید رئیس جمهور آلمان غربی‌از این دانشگاه دستهایشان را در جیب کرده بودند انتقاد ونامه‌ای از خوانندگان خودرا پیرامون عکسی‌که این صحنه را نشان میدهد چاپ کرده است ـ بعضی از خوانندگان اظهار نظرهائی کرده‌اند که ازجمله آنها اینهاست :

«حالا من میفهمم جنتلمن‌چگونه چیزی است .آیا دانشجویان‌اکسفورد هنگامی که در حضور ملکه نیز هستند دستهای خودرا در جیب میکنند !بدتر از همه اینستکه‌استاد دانشجویان نیز در عکس به‌شاگردان لوس خود تبسم میکند .جاهم از این پس جلوی مسافران انگلیسی دستهایمان رادر جیب میکنیم .

یك دانشمند انگلیسی جایزه نوبل شیمی را ربود

پاسترناك برنده جایزه نوبل ادبیات دچار عارضه قلبی شد

استکهلم ـ رویتر ـ دیروز جائزه نوبل دررشته شیمی بیك دانشمند انگلیسی موسوم به‌دکتر فردریك سانگر اعطاء گردید .تحقیقات دکتر سانگر درباره چگونگی‌ابتلای اشخاص‌بامراض‌مختلف‌میباشد.دکتر سانگر دوازده سال درباره ساختمان انسولین مطالعه کرده است .

پاسترناك مریض شد

اسلو ـ روزنامه ارگان حزب کمونیست سوئد اطلاع داد دکتر پاسترناك نویسنده‌شوروی که‌اخیرا بدریافت جایزه نوبل موفق شدو ازاتحادیه نویسندگان شوروی‌اخراج گردید دچار عارضه قلبی شده است .

پاسترناك بعلت نوشتن کتاب‌دکتر ژیواگف مورد حمله شدیدمطبوعات شوروی قرار گرفته ومعلوم‌نیست که‌دولت شوروی بوی اجازه خواهد داد برای گرفتن جایزه خودبسوئد مسافرت کند یاخیر ؟

طرح جدید نظامی فرانسه برای الجزائر

نیویورك ـ آسوشیتدپرس ـ روزنامه نیویورك هرالد تریبون مینویسد که دولت موقتی الجزایر با رد پیشنهاد دوگل دچار اشتباه بزرگی شده‌است. زیرا این اقدام علاوه بر نا امیدی پاریس مراکش و تونس را نیزناراحت ساخته است . زیرا تونس ومراکش درعین طرفداری از الجزایریها مایلند که الجزایر وفرانسه‌یکدیگر رابفهمند و درك‌کنند .

طرح جدید

الجزیره ـ آسوشیتدپرس ـ عملیات محلی نیروهای فرانسوی علیه‌ملیون خاصه در منطقه کوههای «کبیله»ادامه دارد گفته میشود که ٤ هزار نفر از ملیون در جنگلهای کوههای مزبور پنهان هستند . در پاریس روزنامه «پاریس ژورنال»مینویسدکه‌فرماندهی نیروهای فرانسوی در الجزایر پس از رد پیشنهاد فرانسه برای مذاکره با ملیون طرح جدیدی برای‌عملیات آماده ساخته است .

وزیر خارجه یوگسلاوی در لندن

لندن ـ خبر گزاری فرانسه ـ وزیرامور خارجه یوگسلاوی دیشب وارد لندن شد .سلوین‌لوید وزیر امور خارجه انگلستان از وی‌در فرودگاه استقبال بعمل آورد.محافل سیاسی برای مذاکره وزرای امور خارجه دودولت یوگسلاوی وانگلستان اهمیت خاصی قائل میباشند .

چندی قبل دولت یوگسلاوی تقاضای دریافت ۱۵ میلیون لیره کمك مالی از انگلستان نموده بود.

احتمال دارد که در طی مذاکرات لندن مسئله فوق مورد رسیدگی دقیق قرار گیرد .

بحران خاور دور برطرف میشود

روش محکم آمریکا چین کمونیست را ازتصرف جزائر ساحلی مایوس کرده است

تایپه ـ آسوشیتدپرس ـ بحران خاور دور بتدریج برطرف میشود و کمونیستها ازشدت تیراندازی علیه جزایر ساحلی میکاهندبطوریکه‌اکنون گلوله‌باران جزایر مزبور بشدت‌روز های اولیه نبوده و گاهی برای مدت کوتاه تیراندازی میشود .

روز گذشته فقط ۲۹۷ گلوله از طرف توپخانه کمونیستها به کموی ریخته شد ولی تعجب درآن‌است که برطبق قرارکمونیستها نبایستی‌دیروز تیراندازی میکردند .

سخنگوی وزارت دفاع چین ملی گفت کمونیستها از همان هفته های اول دریافتند که تصرف جزیره‌کموی به‌آسانی دست نخواهد داد واکنون امیدی به انجام نقشه اولیه خود ندارند .

سخنگوی مزبور گفت روش محکم آمریکا و ایستادگی پادگان‌کموی‌امری بود که کمونیستها انتظار آن را نداشته و بحساب نیاورده بودند .

منصرف شده‌اند .

تایپه ـ آسوشیتدپرس ـ بطوریکه مامورین دولت ملیون چین ازتایپه اظهار کرده‌اند این دولت از ادامه برنامه قبلی‌خود برای محاصره‌بنادر «آموی» و«فوچو» در چین کمونیست و همچنین عملیات اکتشافی هوائی برفراز خاك‌اصلی چین‌منصرف شده است . یکی از مامورین‌عالیرتبه‌ملیون گفت که شلیك توپخانه های ملیون از کموی و ماتسو بطرف خاك اصلی چین نیز فقط در پاسخ شلیك‌آتشبار های چین کمونیست‌باین‌جزایرصورت میگیرد ولی البته‌هنگامیکه کمونیستها اسلحه ومهمات بوسیله کشتی از یك‌نقطه بنقطه دیگر انتقال میدهند نیروی ملیون ساکت نخواهدنشست وکشتی‌های حامل اسلحه‌راگلوله‌باران خواهد کرد .

از قرار معلوم انصراف ملیون از محاصره بنادر چین کمونیست و عملیات اکتشافی هوائی برفراز خاك اصلی چین نتیجه مذاکرات‌نمایندگان آمریکا و چین کمونیست درکنفرانس ورشومیباشد تا باین‌ترتیب‌کمونیستها بدائمی‌کردن آتش بس در تنگه فورمز تشویق گردند .

مردان مصری موظفند شلوار بپوشند!

قاهره ـ خبرگزاری فرانسه ـ کمیسیون لباس وزارت امور اجتماعی دولت جمهوری متحده عرب دیروزپس از سه ساعت گفتگو تصویب کرد که شلوار بهترین وسیله پوشش برای مردان است .

پس‌از این تصویب نامه پوشیدن پیراهن دراز که‌درعصر میان‌فلاحان وبزرگران دره نیل مرسوم است‌ممنوع خواهد شد واعراب مصر بایستی که‌به پوشیدن شلوار عادت‌کنند .

فعالیت برای اخراج مجارستان ازسازمان ملل

سازمان ملل متحد ـ آسوشیتدپرس ـ امروز گفته شد که جمعی از شخصیت های برجسته آمریکائی مبارزه شدیدی را برای اخراج مجارستان از سازمان ملل متحد آغاز کرده‌اند .

هاریمن فرماندار نیویورك وهربرت هوور رئیس جمهوری اسبق و استیونسون رهبر حزب دموکرات آمریکا وچند سناتور آمریکائی در این‌مبارزه شرکت دارند .

پاپ

بقیه ازصفحه‌اول

شاهزاده حواریون اسقف اعظم کلیسای جهانی ، اسقف غرب ، اسقف اعظم ایتالیا ، اسقف اعظم رم و شهر واتیکان» .

جان بیستو سوم بعنوان پاپ دارای نفوذ کم‌نظیری در جهان خواهد بود. وی ضمنا سمت قانون گزار عالی، مربی، قاضی و مدیر عالی کلیسای رومن کاتولیك را بعهده خواهد داشت .

بمحض انتخاب جان بیستو سوم ناقوسهای کلیسای بزرك بطرس مقدس بصدا درآمد و گروه عظیمی از مردم که‌در نزدیك آن اجتماع کرده بودند غریو شادی برکشیدند زیرا مدتها بانتظار باز شدن‌پنجره این کلیسا و اعلام انتخاب پاپ جدید را داشتند . جان بیستوسوم در بالکن کلیسای پطرس مقدس ظاهر شدو مردم نسبت بوی ابراز احساسات شدید کردند . در این موقع بلندگوها با صدای بلند انتخاب کاردینال آنژلوجیوسپ ـ رونکالی راباسمت‌پاپی اعلام کردند و پرچم مخصوص دربار واتیکان در بالکن کلیسای پطرس مقدس آویخته شدبرای انتخاب پاپ‌جدید کاردینالها ، ۷۲ ساعت متوالی با یکدیگر مشاوره کردند .

معروفیت در خارجه

پاپ‌جدید یکی‌ازمعروف‌ترین‌شخصیت های مذهبی درایتالیا می‌باشد .

وی درخارج ازایتالیا نیز دوستان فراوان دارد ومخصوصا بعلت آنکه مدت‌هشت‌سال نماینده دربار واتیکان درفرانسه بوده عده کثیری ازمردم و رجال فرانسه‌نسبت بوی‌ارادت‌میورزند.

کاردینال رونکالی دارای سری طاس وقیافه‌ای محجوب می‌باشد وباوجود گیرسن دارای بدنی سالم ونیرومند است وی شخصی بذله‌گووحاضرجواب است وبهمین جهت همواره درضیافت های سیاسی ازاو دعوت میشده وبا رجال سیاسی آشنائی داشته است.

وی‌در قریه دوال درایتالیا در یك خانواده کشاورز متولد شد وپس‌از فراغت از تحصیل ازمدرسه کاتولیکها در سال ۱۹۰٤ بسمت منشی اسقف ناحیه برماگو منصوب گردید وتاسال ۱۹۱٤ که‌اسقف برماگوفوت کرد در این پست باقی بود وضمنا بمطالعات مذهبی وتاریخی خود ادامه میداد.

گروهبان ارتش

درسالهای جنك اول جهانی پاپ‌جان بیست‌وسوم باسمت گروهبانی درواحد بهداری خدمت کرده و بعدا بسمت کشیش لشگر منصوب شده‌است بعداز آن رونکالی مدت سه‌سال در ایالت برماگوبتدریس علوم الهی وتاریخی کلیسا اشتغال ورزید درسال ۱۹۲۱ پاپ بندیکت یازدهم اورا برم احضار کرد وبعلت اعتمادی که‌بوی داشت رونکالی رامامورسروصورت‌دادن‌بوضع میسیونرهای کاتولیك واجرای‌یك‌برنامه وسیع تبلیغات مذهبی نمود .

پاپ‌پی‌یازدهم جانشین بندیکت که‌در سال ۱۹۲۳ بسمت پاپی‌انتخاب‌گردید نیز رونکالی‌را مورد محبت ولطف‌خود قرار داد واو را بچندین کشورخارجی فرستاد .

زندگی دیپلماتیك‌پاپ جدید از سال ۱۹۲۵ آغاز شد ودرسال ۱۹۳۵نماینده واتیکان در جمهوری چهارم فرانسه تعیین گردید

واستوارنامه‌های خود را بژنرال‌شارل دوگل نخست‌وزیر تقدیم کرد وی‌مدت هشت سال درپاریس ماند وبعضی‌ها گفته‌اند که‌در این‌مدت پایتخت فرانسه راتسخیر کرد درسال۱۹۵۳ پی‌دوازدهم برای قدردانی از خدماتیکه رونکالی کرده‌بوداورابسمت‌کاردینال‌منصوب‌نمود ودرماه بعد باسمت اسقفی ونیز عازم این‌شهر شد .

رونکالی اولین بار درسال ۱۹۵٦ وارد سیاست شد و برهبران‌نهضت جوانان کاتولیك جدا توصیه وتاکید نمود تا حزب‌دمکرات مسیحی‌را وادار کنندکه با سوسیالیست قدیمی‌ایتالیا پیترونینی ائتلاف کند .

ولی اشخاصی‌که با او تماس نزدیك دارند میگویند که در جهان سیاست رونکالی نه‌براست مایل است ونه بچپ بلکه همواره راه اعتدال‌پیموده و می‌پیماید .

تبریك گفتند

واتیکان ـ خبرگزاری فرانسه ـ پس از انتخاب پاپ جدیدغالب‌رهبران دول آزاد جهان پیام های تبریکی برای جان بیست و سوم ارسال داشتند . از جمله‌آیزنهاور درتلگراف خود ازانتخاب رونکالی به‌مقام پاپی اظهار مسرت نموده است .

جنبه سیاسی

لندن ـ خبرگزاری فرانسه‌ـمحافل سیاسی انگلستان خاطرنشان‌ساختند که کلیسای کاتولیك در انتخاب‌پاپ جدید کوشش نمود که جنبه سیاسی آن بیش از جنبه مذهبی رعایت شود .

دالس گفت :

کمونیستهانتوانستندجزائر«کموی‌وماتسو» رامحاصره‌کنند

وزیر خارجه آمریکا اظهار داشت کمك بساختمان سد اسوان ضمن نقشه سازمان منطقه‌ای کمك بخاور میانه پیش‌بینی شده است

واشنگتن ـ آسوشیتد پرس ـ دالس طی یك‌مصاحبه مطبوعاتی روز گذشته اظهار داشت که‌وقتی جنك بین دوکشور جریان دارد مشکل است درباره تقلیل سلاحهای‌یك طرف صحبت کرد .وزیر خارجه امریکا درعین‌حال تاکید کردکه تقلیل تعداد نیروها ازنظر نظامی واداره مؤثر عملیات کار عاقلانه‌ای است وفعلا مطالعات مداومی‌جریان دارد تاطرز استفاده کامل ازقوای ملیون چین معلوم گردد .

دالس مخصوصا به‌موضوع تقبیح توسل بزور برای مراجعت به‌خاك اصلی چین بوسیله چیانکایچك شاره کرده وگفت این عمل چیانکایچك واجد اهمیت خاصی است ولی‌نباید تصور کرد که‌هر گاه حمله نظامی‌علیه نیروهای‌ملیون بعمل آید آنها بیکار خواهند نشست .

عدم موفقیت

دالس گفت علت اقدام‌کمونیستها درمورد تیراندازی یکروز درمیان حفظ پرستیژ آنها نیست بلکه‌باید گفت آنها درمحاصره جزایر کموی وماتسو باعدم موفقیت مواجه گردیده‌اند .کمونیستها متوجه‌شدند که‌پس‌از۷ هفته‌تیراندازی قادر به جلوگیری ازورودمهمات به‌جزیره کموی نمی‌باشند وبنابراین گفتند اجازه میدهند که‌یك‌روز درمیان سلاح‌و مهمات بجزیره فرستاده شود واین کاری بود که‌میشدیعنی درهرحال مهمات بجزیره میرسد این جریان‌نشان‌میدهد که‌تیراندازی کمونیستها فاقد جنبه نظامی است بلکه میخواهند عده‌ای‌را بهلاکت برسانند تابهدفهای سیاسی خود برسند .

آزمایشهای اتمی

دالس مصاحبه مطبوعاتی خودرابا صدور اعلامیه‌درمورد امتناع‌شوروی ازقبول پیشنهاد امریکا مبنی‌بر قطع آزمایشهای اتمی برای مدت یکسال آغاز نموده وگفت اصرار شوروی برای اینکه سازمان ملل متحد دستور قطع آزمایشهای‌اتمی را بدهد فقط تظاهر میباشد .

دالس سپس برای تشریح‌سیاست شوروی گفت پس از یکماه و نیم مذاکره دانشمندان آمریکائی و شوروی در باره‌طرق کنترل‌آزمایش های اتمی موافقت نمودند و در جریان همین مذاکرات بود که شورویها دریافتند که آمریکا از لحاظ تکنیك سلاحهای اتمی ازآن کشور بسیار جلو میباشد وحال دست باین مانور زده اند .

روش «ناتو»

دالس در باره سازمان اتلانتیك شمالی گفت ناتو در مورد همکاری سیاسی میتواند از روش سازمان نیمکره غربی واتحاد بین کشورهای آمریکائی پیروی کند .

ازدالس سئوال شد آیا با وجود عدم تمایل برخی از کشور های آمریکائی لاتین باز هم در این عقیده خود باقی است که همکاری بیشتری باید بین سازمانهای‌امنیتی منطقه‌ای برقرار شود .

دالس گفت اقدام برای ایجاداین همکاری نزدیکتر باید بوسیله هانری اسپاك دبیر کل سازمان اتلانتیك شمالی بعمل آید تا بین ناتو وسایر سازمانها ارتباط نزدیکتری بوجود آید .

کمك شوروی

دالس درمورد کمك اخیر شوروی‌به مصر برای ساختن سد اسوان گفت این اقدام شوروی‌بیشتر جنبه‌تبلیغاتی دارد ونیت واقعی شوروی ها کمك‌به تحقق این آرزوی مردم مصر نیست.

درباره انعقاد قرار دادبین عبدالناصر ورهبران کرملین برای دریافت اسلحه وزیر خارجه امریکا گفت نمیتواندادین موضوع را تائید یا تکذیب کند .

سیاست جهانگیری

دالس‌سپس‌گفت بالاخره روزی‌خواهد رسید که‌رهبران کمونیست جهان از سیاست جهانگیری دست برداشته و فعالیت خودرا درراه رفاه وآسایش ملت خود صرف نمایند .

درباره امکان ایجاد یك سازمان عمرانی منطقه‌ای درخاور میانه وکمك این سازمان به‌مصر برای ساختن‌سد اسوان دالس گفت این پیشنهاد را ایزنهاور ضمن‌اظهارات خود درسازمان ملل متحد مطرح نمود ولی هنوز زود است که‌در باره عملی شدن آن‌وامکان موافقت کشور های عربی برای‌بوجود آوردن چنین سازمان صحبت کرد ولی هامرشولد دبیر کل سازمان اکنون باجدیت تمام مشغول فعالیت برای عملی نمودن این طرح میباشد ودرهر حال‌اگر چنین سازمان عمرانی‌منطقه‌ای بوجود آید برای اجرای پروژه های عمرانی نظیر سد اسوان کمك بزرگی خواهد بود .

سازمانهای دفاعی

دالس درپایان گفت‌سازمان‌آتلانتیك شمالی که بمنظور حفظ امنیت‌عده‌ای از کشورها تشکیل شده بود برای ارتباط باسایر سازمانهای دفاعی مانند پیمان بغداد وآسیای جنوب شرقی بیشتر زمینه‌دارد تاسازمان کشورهای امریکائی زیرا سازمان های پیمان بغداد وآسیای جنوب شرقی برای حفظ امنیت کشورهائی که عضو آن هستند ایجاد شده‌در حالی که سازمان کشورهای‌امریکائی بیشتر جنبه سیاسی دارد .

از امشب

شروع سانسها ۵ر۱۰ صبح ۲½-٤½-٦½-۸½ بعدازظهر

از امشب در

سینمای زیبای فردی

فیلم معظم تمام رنگی سینماسکوپ (۵۵میلیمتری)

سلطان و من

باشتراك:

هنرمند معروف : یول براینر وستاره فتان وملیح دبوراکر

کسانی‌که موفق بدیدن این شاهکار واقعی واثر عالی سینمائی نشده‌اند میتوانند ازاین فرصت استفاده نمایند. شروع: ٤ـ ۵ر٦ و۹ بعداز ظهر تلفن ۲۷۸۹۳

آ ـ ۲۷٤٤۲

گراورسازی زانیچ خواه

مادری سرگردان وکودکی یتیم درگیرودار مبارزه خونین رقابت دودسته جاهل درفیلم جنوب شهر باشتراك فخری خوروش محصول ایران نما ۱۳۳۷

انتقاد

ضیاءالدین دهشیری

تغییر رسم‌الخط فارسی

درشماره های گذشته روزنامه‌شرحی ازخبرنگار ما در سوئد درباره لـزوم تغییر رسم‌الخط‌فارسی‌وعلل‌آن‌منتشر شده بود . آقای ضیاالدین دهشیری ضمن مقاله انتقادی دلائل خبر نگار مذکوررا رد کرده است .

نظرما اینست که قبل از اینکه در این مورد بحث نمائیم که آیا رسم الخط فارسی باید عوض شود یانه ودلائل مخالف وموافق‌را بررسی‌کنیم باید فکری برای زبان فارسی ونجات آن از هجومی که بطرف آن شروع شده است کرد .

جای انکارنیست که زبان همراه‌با تحولات اجتماعی وتوسعه افزار مادی زندگی وایجاد مفاهیم تازه روزبروز در حال‌تکامل است وزبان زنده آن زبانی است که پیوسته این تحول‌و تکامل را با اصالت به پذیرد .

زبان فرانسه کنونی‌بازبان فرانسه قرن ۱۶و۱۷ فرق‌زیاد دارد وآثاریکه از آن دوران بجامانده‌امروز بصعوبت خوانده میشود.زیرا زبان‌فرانسه‌همراه باتکامل جامعه فرانسه جلو رفتـه است وجود آکادمی در کشورهای دیگر برای همین منظور است .

در مصر هم انجمنی شبیه آکادمی فرانسه از مدتها پیش تشکیل شده است ودر این مجمع دانشمندان‌وادبا باتغییرات ضروری زبان رابررسی مینمایند .

متاسفانه بعلت ضرورت زمان لغات وترکیبات زیادی از زبانهای بیگانه وارد زبان فارسی شده است واگر مرکز صلاحیت داری در صدد نیفتد که لغات بیگانه را تبدیل بلغات فارسی نماید دیری نمیپاید که اخلاف مادرتشخیص لغات بیگانه از لغـات اصیل فارسی درخواهند ماند .

مقاله انتقادی ایشان درزیر بنظر خوانندگان گرامی میرسد .

* * *

آقای خبرنگار محترم اطلاعات در سوئد ، گویا فراموش فرموده‌اند که مبتکرین ومبلغین نظریه تغییر الفباء درایران ،ازگردار خود طرفی‌برنبستند زیرا حرفشان منطقی ونظرشان برحق نبود . ایشان که تنها به قاضی رفته اند وپیشنهاد خود را مستدل و بلا اعتـراض دانسته اند حتـی بمخالفین «احتمالی» خود نیز پاسخ گفته و علاج واقعه قبل از وقوع کرده‌اند.

از آنجا که صحت وسقم نظر ایشان امری واضح وسابقه دار است ، فقط ذکر نکات زیرین اکتفاء میکنم ونیازی بمحاجه ومجادله نمی بینم .

۱ـ اشکالاتی که در خط لاتین وزبان های اروپائی ازقبیل فرانسه ـ انگلیسی آلمانی روسی وغیره موجود است به مراتب بیش‌از مشکلات موجود در خط وزبان فارسی است اندك توجهی بطرز نگارش کلماتی‌مانند « Write» و «Right» و «Wrong» وباحروف مرکبه‌ای‌نظیر«Tch»درفرانسه‌و Ch و Sh و Sch در آلمانی و اصواتی مانند Eau و Au و Ai وغیره و باحروفی که‌مینویسندوتلفظ‌نمیکنند مانند Compter و S و X و Z وآخر بسیاری‌ازکلمات‌نشان‌میدهدکه‌خط لاتین‌هم‌نه‌فقط بی‌عیب‌ونقص‌نیست‌بلکه مستجمع اکثر مشکلات نقائص می‌باشد وبیمار نباید درمان خودرا از پزشکی که‌از معالجه خود عاجز است بخواهد.

۲ـ اگر الفباء را تغییر دهیم آنوقت کلماتی نظیر عمل وامل ـصفیر وسفیر ـ عرض ، ارض ـ ارز ویا خار ،خوار خاست وخواست وهزاران مانند آنرا بچه بلائی باید مبتلا سازیم ؟!

۳ـ الفبای فارسی را به آسانی ـ برخلاف تصور خبرنگار مزبور . می توان یاد گرفت ـ ما خود روزی طفل دبستان بودیم ودراین راه چندان‌رنجی نبردیم

٤ـخط فارسی‌بخصوص خط‌نستعلیق ارزش هنری خاصی دارد . اگر از آن چشم بپوشیم باید عموم نسخ‌کتاب های قدیم وجدید راکه بخط مزبور نگارش یافته وبه حقیقت شاهکارهای بدیع‌وعدیم‌النظیر جهان‌هنر وبزرگترین دلیل عظمت روح وذوق متعالی‌ایرانیان است برای‌نسل آینده‌غیر قابل‌استفاده نگذاریم ویادر آینده متخصص برای شناختن خط نستعلیق تربیت کنیم.

۵ـ ترکیه اگر خط لاتین را پذیرفت بدان سبب بود که‌در هر حال دست بجانب خط دگران دراز داشته و دارد نه سابقا خط وکتابت ملك طلق خود داشت ونه امروز .

٦ـ اگر بخواهیم حروفی نظیر ا ع ـط ـ ت ، ح ـ ه و ذ ، ز ، ض ظ و س ، ث ،، ص) رااز زبان فارسی بیرون براندیم درآن صورت بایدزبانی نو اختراع کنیم واگر هم برای هریك ازآنان حرف جداگانه‌ای وضع ویـا اقتباس نمائیم وبعلاوه اعراب را نیز جزو کلمات در آوریم آنوقت است‌که احتیاج بتعداد زیادی حروف داریم و باید باملت چین مشابه گردیم .

نامه خوانندگان

کسر مدت خدمت

آقای عبدالهی مینویسد کرچه ٦۳سال دارم ولی‌سابقه خدمتم۲۳ سال وباپایه پنج اداری که‌حقوق‌آن سیصد تومان است‌بدون انتظار بازنشسته‌ام کردندبرای جبران کسر هزینه زندگی چندروز تمام‌شهررا گردش کردم شاید دکانی‌بدست آورده کسبی‌پیشه کنم کوچکترین‌دکه پنجهزار تاده هزار تومان سرقفلی ومال‌الاجاره‌سه‌ماه‌رااز‌قرار‌ماهی‌هشتاد تومان‌هنگام‌تنظیم اجاره‌نامه‌میخواهند در صورتیکه نه‌دیناری اندوخته‌دارم ونه چیزی که بتوان بافروش آن سرمایه کسبی‌فراهم‌نمودچون‌وضع غالب خدمتگزاران‌صحیح‌العمل هم بدین کیفیت میباشد مقتضی بود تارسیدن‌بحدقانونی‌مدت‌ازبازنشسته نمودن امثال من خود داری‌میشدتا بقیه‌عمررابا آبرومندی‌بپایان‌رسانند

نقص پرونده

اززرند کرمان آقای محمد نقی فقیهی‌مینویسدپرونده‌ای‌بعنوان‌استفاده از شناسنامه مجعول در شهرستان یزد تشکیل‌ودونوبت‌از کرمان‌بعلت نقص پرونده آن را به یزد عودت داده‌اند متاسفانه تـاکنون رسیدگی معوق وخود بلا تکلیف مانده‌ام مقتضی است دستورداده‌شود پرونده راکامل وبکرمان بفرستند تاپس از ۱۸ماه سرگردانی نجات یابم .

حق‌سرقفلی

آقای سیدمحمد رضاابهری‌مینویسد تصویب قانون برسمیت شناختن‌حق سرقفلی باینصورت ازعده‌ای که‌بتصور صورت شرعی نداشتن آن بدون سرقفلی مستغل‌خودراواگذار کرده‌اند حقی تضییع می نماید که شایسته است درتصویب آن دقت وتجدید نظر شود زیرا کسانـی که مستغل خودرا بدون گرفتن سرقفلی به اجـاره داده اند سـزاوار نیست پس از سپـری شـدن چند ماه یا چندسال از اجاره ناچار باشند چند برابر اجاره دریافتی بمستاجریابت حق‌سرقفلی بپردازند

تقاضای اهالی‌اللیباری‌وجزیره

آقایان حسینقلی ومنصور زارعی‌از طرف اهالی قراء جزیره واللیباری تلگراف میکنند ساکنین این قراء بستگی به بندرریك دارند ومایحتاج خودرا از آن بندر تامین ومحصول کشت وزرع خودرا درآن‌بندرمصرف میکنند چون قریب ششماه است‌دفتر گمرك بندر ریك تعطیل گردیده‌با بحران اقتصادی شدید رو برووراه چاره برای‌اهالی مسدودشده تقاضای افتتاح مجدد دفتر گمرك بندر ریك راداریم .

حقوق بازنشستگی

آقای محمد علی سلطانی مینویسد ۲۳ سال بهترین ایام زندگانی خود را در بدترین مناطق این کشـور (خوزستان) سپری نموده هشت ماه قبل از ملی شدن صنعت نفت با (۱٦۷ تومان)حقوق بافتخاربازنشستگی نائل گردیده‌ام درصورتی که‌افرادی که یکسال بعد در زمان شرکت ملی بازنشسته شده اند ماهیانه٦۰۰ الی۸۰۰ تومان‌حقوق‌دریافت‌میدارند. باتوجه بنطق آقای نخست وزیر در مجلس محترم شورای ملی که فرمودند در مورد بازنشستگان هیچ گونه تبعیضی روا نشده شایسته است نسبت بافزایش حقوق باز نشستگی اینجانب و٤۷ نفر بازنشسته شرکت سابق نفت تجدید نظر بعمل آید

موضوع فروش بلیط در مشهد

مدیر محترم جریده شریفه اطلاعات

عطف بشرحی که از قول آقای عزت‌الله نادری در تعقیب توضیح راه آهن در شماره ۹۷۳۵ مورخ ۲۱ر۷ر۳۷ آن روزنامه درج گشته باطلاع میرساند که به شعبه ایران تور در مشهد بلحاظ تسهیل کار مراجعین سهمیه محدودی واگذار نموده‌ایم . طرف راه‌آهن شرکت ایران توراست و متذکر گشته‌ایم چنانچه شعبه آن شرکت موجبات شکایت مسافرین وزوار را فراهم نماید لغو سهمیه مربوطه‌موردمطالعه قرار خواهد گرفت . یادآوری این نکته خالی از فایده نخواهد بود که بفروش رفتن سهمیه شعبه‌ایران تور در مشهد مستلزم تمام شدن بلیط درباجه های راه‌آهن نمیباشد و بطوریکه طی شماره ۱۳۳۷۱ـ ۲۷ر٦ر۳۳۷ نیز اشعار گردیـده مسافرین درصورت مراجعه بباجه ها موفق بتهیه بلیط خواهند شد .

راه آهن دولتی ایران

مجسمه سازی‌بی‌دست

در مونیخ مجسمه سازی‌زندگی میکند که‌یکی ازمعروفترین مجسمه سازان آلمان است ، عجیبتر ازهمه اینست‌که این مجسمه ساز دست نداردودردوران طفولیت هردو دست خود راازدست دادولی این هنرمند که نمیخواست بهمین وضع درناراحتی‌بسربردابتکاری بخرج ،داد وشهرت عالمگیر یافت و باتمرین وپشتکار زیاد توانست مجسمه ساز باارزشی بشود آنهم‌مجسمه‌سازی که ازدندان‌خود بجای دست استفاده میکند ! نام این مرد « شنگهان » است .

برای اینکه بتوانید بصدسالگی برسید

در این دوره و زمانه صد ساله‌شدن خیلی مهم است زیرا اکثر مردم ،در سن جوانی دارفانی را وداع میگویدو علت آنهم بچند موضوع مهم بستگی دارد .

تازگی‌ها یکی‌از اطباء روسی بنام دکتر آورانوف، دستیاردانشکده‌پزشکی مسکو اطلاعات ذیقیمتی‌از اشخاصیکه بصد سال رسیده‌اندبـدست آورده

دکتـر مـزبـور سی و هفت نفراز پیرمردان و پیر زنان را تحت آزمایش قرارداد وسپس نتیجه‌مطالعات رابشرح زیر اعلام نمود :

ـ برای اینکه شخصی بتواند یك‌قرن عمر کند ، باید اززیاده روی‌درخوراك خودداری نموده وامساك را پیشه سازد و ضمنا باید سعی‌نمایدتاحدامکان‌از عصبانی شدن خود جلوگیری بعمل آورد و همچنین‌ازبیکاری سخت‌بپرهیزد وکم بخوابد وازورزش غفلت نورزد .

ازسی‌وهفت نفری که تحت مطالعه دکتر آورانوف قرار گرفتند ،۳۵ نفردر غذاامساك نموده ودونفر روزانه بیش ازیك بار غذانمیخورد .

ازاینجا وآنجا

خروس گناهکار

خروسی تخم کرداهمین‌موضوع‌باعث شدکه‌در یکی‌ازشهرهای سویس‌درسال ۱٤۷٤ این خروس را مجرم‌شناخته و بدادگاه احضار کردند این خروس را بنام جادوگری واینکه تخم کرده است محکوم کردندودادگاه رای دادکه‌خروس بایداعدام شود ! وبالاخره روزبعد خروس رابجرم تخم کردن درآتش سوزاندند !

معجزه پزشکی

برای اولین بار در تاریخ‌پزشکی دو هفته پیش پزشکان توانستند قلب مریضی را هنگام عمل جراحی برای مدت نه دقیقه از کاربیندازند و ورم مختصری را که در قلبش بوجود آمده بود ازبین ببرند.برای متوقف ساختن قلب مریض ازطریقه سرد کردن استفاده کردند و مریض را قبل از عمل جراحی در یخچال بیمارستان که یکی از بیمارستانهای لندن است نهادند، معمولا سلولهای مغز چنانچه قلب بیش از سه دقیقه و نیم از کار بایستد و خون بمغز نفرستد ازبین میرود. مریضی که ٥٥ سال داشت پس از عمل جراحی زنده ماند و از بیمارستان لندن بزودی مرخص خواهد شد .

جلوگیری از وضع حمل فوری

پزشکان انگلیسی موفق شدند که از وضع حمل هائی که زودتر ا زموعد معین صورت میگیرد با استفاده از داروی معروف «داکتیل» جلوگیری کنند. این دارو قبلا برای تخفیف درد های معده استعمال میشد .

درباره سیگار

دانشمندی که اکنون پیرامون آزاد ساختن سیگار از ماده‌خطرناك آن فعالیت میکند بزودی نتیجه خواهد گرفت و هزاران نفر از معتادین بسیگار را که ۹۰ درصد از مجموع مبتلایان بسرطان ریه را فقط در امریکا تشکیل میدهند نجات دهد .

این دانشمند جوان آلمانی‌ـ الاصلی است بنام دکتر ارنست واینندر که تاکنون دهسال ازعمر خود را صرف مطالعه این موضوع کرده تـا بتوانـد ضرر سیگار را از بین برده و آنرا بصورت یك وسیله تفریح درآورد .

دکتر واینندر معتقد است که چنانچه موادی را که باعث‌سرطان ریه میشود از توتون سیگار جدا کنیم سیگار وسیله امنی خواهد شد و این امر باتقلیل درجه احتراق توتون صورت می‌گیرد .

برای رسیدن باین هدف‌میتوان یك مـاده شیمیائی مانند گرد آلومینیوم بتوتون اضافـه کـرد بطوری که این گرد اندکی از لذت سیگار کشیدن بکاهد. بااضافه کردن این ماده شیمیائی، درجه احتراق توتون تقلیل پیدا میکند و بدین ترتیب از خطر مبتلا شدن معتادین به مرض سرطان کاسته میشود، زیرا خطر در نتیجه‌احتراق شدید توتون بوجود میآید .

شباهت

دودوست‌دریکی ازخیابانهای پاریس بهم رسیدند وپس‌از احوال‌پرسی و سلام وعلیك اولی گفت :

ـتازگی استاد پیکاسو تصویری از زنم رسم کرده که‌بسیارجالب است .

دومی‌ـراستی ؟ بنظرشماتصویرمزبور بخانمتان شباهت دارد ؟

ـالبته دلیلش هم‌اینست که هروقت تصویر رامی‌بینم ازترس از جایم میپرم !

برای اینکه شادابی خودرا حفظ کنید

حفظ شادابی وطراوت جوانی برای مردها وخصوصا خانمها دارای اهمیت بسیار زیادی می‌باشد وبهمین جهت‌نیز عده‌ای ازاطباء ودانشمندان درپی‌یافتن طریقه‌هائی می‌باشند که‌بوسیله آنها مردم بتوانند شادابی خودرا حفظ‌نموده واز تباه شدن جوانی جلوگیری بعمل آورند .

ذیلا نتیجه مطالعات آنها رامطالعه میکنید :« برای اینکه همیشه شاداب باشید بدستورات زیر توجه‌نمائید .

.برای کارهای روزانه خودبرنامه منظمی تشکیل دهید وازبیخوابی‌سخت بپرهیزید وحداقل ازشبانه روز هشت ساعت بخوابید .

ازاستعمال الکل ، دخانیات احتراز کنید زیرا باعث ایجاد چین وچروك در پوست بدن شما خواهد شد .

ازاستعمال محصولات زیبائی بدون اجازه طبیب ومتخصص فن بسختی احتراز نمائیدوگرنه‌بعداپشیمان‌خواهید شد .

برای اینکه ازکار دستگاههای بدن خصوصا ازکار غدد داخلی اطمینان حاصل نمائید ، بپزشك مراجعه کنید .»

جدول کلمات متقاطع شماره ۱۰۵۷

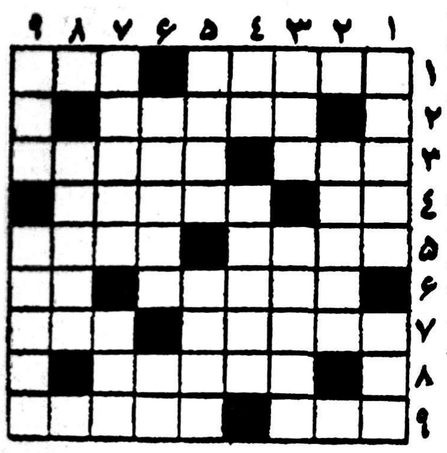

افقی : ۱ـ فرق‌از صنایعی‌که اختـراع آن مخصوصا بـه پیشرفت علم کمك فراوان کرده است ۲ـ کتاب شعر ۳ـ اطاقی کـه آنطرف واقع شده باشد در زمستان ز مهـر پر است ـ در دایـره قسمت شاعر بصورت نقطـه آن درآمـده است ٤ـ طـرف ـ سستی و سهل‌انگار ٥ـ از قسمت های راهنمـای کشتی ـ هزاران ٦ـ افسانه بی‌پایان ـ حرف حق بکام عرب چنین میآید ۷ـ هم در سلسله بروج جائی دارد وهم در سلسله امراض ـ تندی ۸ ـ دارنده زیباترین آن آقا میشود ۹ـ اگر شما هم بتوانید بربال ناپیدای آن سوار شوید میتوانید طی‌الارض بکنید ـ هوش و درایت .

عمودی : ۱ـ در دریا هم برسر برجی می‌نشیند تا راهنمای دریا نورد باشد ـ چاقی و پرگوشتی ۲ـ عنوان ستوان ۳ـ جامه‌بلند ـ از کارهای ماه مبارك ٤ـ حرف ندا ـ خدا کند همهٔ ما بمعنی واقعی آن باشیم ٥ـ اطاق قطار ـ بسیار نجوئید که اندکی بیش نیست ٦ـ آرزو ـ یکی‌از حروف الفبای فرانسه ۷ـ سابقا با دست هم کار آنرا میکردند هم کار قاشق را ـ ضمیری است ۸ـمطابق آخرین مد پاریس ! ۹ـ عجیب است که خشت خام را آینه میکند ـ پیر .

حل جدول ۱۰٥٦

افقی:۱ـطاس ـ کنسرت ۲ـهنر ـ مالیه ۳ـاعوجاج ـلی٤ـراج‌ـننك ٥ـ تمام ـ سرما ٦ـ نیم ـ سرم ۷ـ قم ـ اسکندر ۸ـ مثانه ـ گوی ۹ـ هلاهل ـ یدك

عمودی: ۱ـطهارت ـ قمه ۲ـ انعام ـ مثل ۳ـ سروجان ـ ۱۱ـ ٤ـمیانه ٥ کمان ـ مسهل ٦ـ ناجنس ۷ـ صل ـ گرسنگی ۸ـ ریل ـ مردود ۹ـ تهی ـ امریك .

کشاورزان وباغداران محترم کرج وشهریار وساوجبلاغ

فروشگاه دهگان کلیه لوازم کشاورزی وکود شیمیائی ودفع آفات حیوانی ونباتی وبهداشت منزل از فرآورد های بایر را با بهاء مناسب در اختیار شما گذاشته است نشانی کرج خیابان دانشکده فروشگاه دهگان

آ ـ ۱۸۰٥٥ ۱ـ٦

خودنویس موریس

قلم جیبی ورومیزی بهترین کادو

آ ـ ۲۷۲٥۸

آگهی مزایده موقوفه

اداره اوقاف مهاباد بانظارت دارائی وبا شرایط مندرج در آگهی های شماره ۸٦۹ ـ ۲۸ر۷ر۳۷ و ۸۸۷ ـ ۲۹ر۷ر۳۷ ششدانك قریه بصری و ششدانك باغ امین‌الاسلام موقوفات مسجد حاج سیدبایزید را از اول سال ۱۳۲۸ بمدت ٥سال باجاره واگذار مینماید . حداقل اجاره‌بها سالیانه قریه بصری ٤۰۰۰۰ ریال وباغ ۱۷۳۰۰ ریال خواهد بود داوطلبین میتوانند پیشنهادات خودرا در پاکت سربسته ولاك ومهر شده بضمیمه قبض سپرده.تاآخر وقت اداری روز ۲۷ آبان بدفتر اداره اوقاف تسلیم و رسید دریافت دارند . پیشنهادات واصله روزهای ۲۸ و ۲۹ آبان در دفتر اداره اوقاف باز و قرائت خواهند شد طالبین برای کسب اطلاع بیشتر از شرایط آگهی تفصیلی بدفتر اداره اوقاف مهاباد مراجعه نمایند .

رئیس اداره اوقاف شهرستان مهاباد ـ لشکری

آ ـ ۲۷۲۹۸

polyrey

مژده به مبل سازان

روکشهای پلاستیکی پلی‌ری ساخت‌فرانسه جهت روکش انواع میز و مبل و قفسه آشپزخانه وارد شد به ارزان ترین قیمت میتوانید از

نماینده انحصاری شرکت سهامی میشن تهران

سبزه میدان تلفن ۲۷۸۳۳ ـ ۲٤٤۳۸ خریداری فرمائید.

آ ـ ۱۷۱۱۳ ۱ـ۸

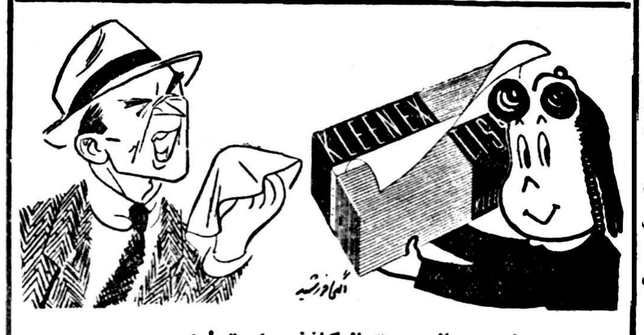

بااستعمال دستمال کاغذی استرلیزه

KLEENEX کلینکس

میکرب ذکام را فورا از خود دور کنید

آ ـ ٤ ۱ـ

آ ـ ۲۷۱۸۰

تراکتورهای آلیس چالمرز

ALLIS-CHALMERS

مدل D-17 دیزل دنفر بقدرت ٥۲ اسب

مدل D-14 تفتی بقدرت ۳٥ اسب

با ۸ دنده جلو و ۲ دنده عقب مجهز به ۲ کلاچ

ودستگاه تنظیم چرخهای جلو وعقب بطور اتوماتیک

ودستگاه هیدرولیک کامل

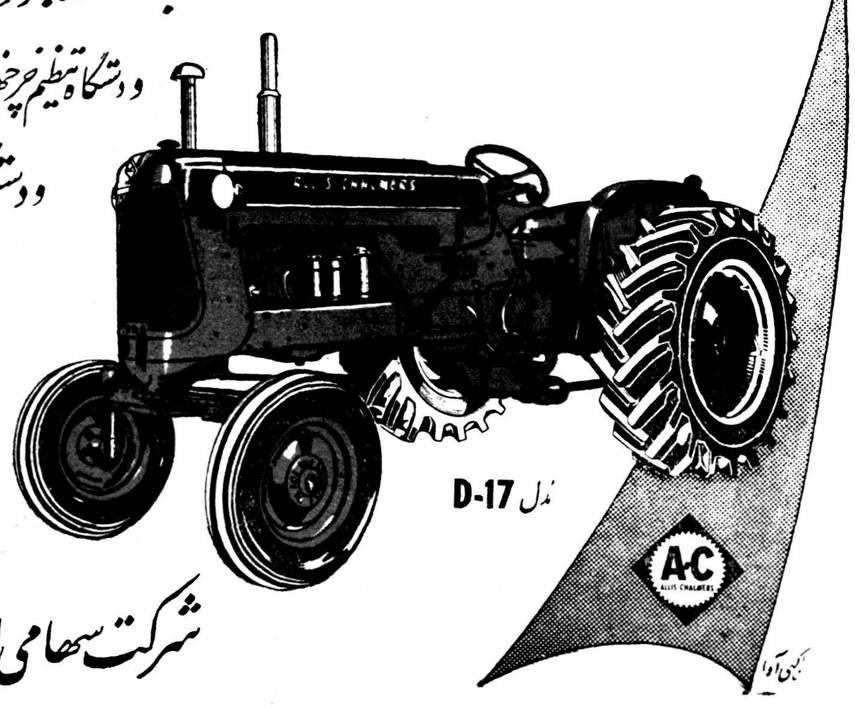

باکمک سازمان برنامه

باقساط ۴ ساله

شرکت سهامی ایران تکنو خیابان سعدی تلفن ۲۹٥٦۳ ۳۹٥٦٤

آ ـ ۲۷۲۸٤

The New York Times ★★★★★★★★★★★★★

پاکستان هنوز یك ملت واحد نیست

ارتش باسهولت میتواند درماههای آینده براوضاع مسلط باشد، ولی مشکلات پاکستان پیچیده‌تر از اینها است

★★★★★★★★★ ★★★★★★★★★

مرك ناگهانی سیستم پارلمانی بیمار پاکستان درهفتم اکتبر جاری نتیجه اقدام دومرد با تصمیم‌ومقتدر، پرزندیت اسکندر میرزا وژنرال محمد ایوب خان فرمانده کل قوا بود.

ولی بوی سقوط مدتها پیش از آنکه اقدام مزبور بعمل آید در فضای پاکستان استشمام میشد پاکستان پس‌ازیازده سال استقلال ملت واحدی بشمار نمیرود بلکه مخلوطی از ملیت های‌مختلف میباشد پاتان‌ها- بنگالی‌ها- پنجابی‌ها - سندی‌ها- بلوچ‌ها- ومسلمانانی که از هندوستان بپاکستان مهاجرت کرده‌اند، سکنه این کشور را تشکیل میدهند.

یگانه چیزی که این ملیت‌ها را بهم‌میآمیزد، دین اسلام است. در پاکستان حزب ملی واقعی، وپارلمان ملی که منتخب مردم ومسئول در مقابل مردم باشد درکار نبود و همانطور که بین پاکستان شرقی و غربی یك هزارمیل فاصله بودبدون اینکه پلی آن دورا بهم وصل کند میان ملیت‌های مختلف نیز رابطه‌ای که بتواند آنها را متحد سازد وجود نداشت.

پس‌از مرك محمدعلی جناح، بنیاد گذار و مجری نظریه تشکیل یك دولت‌مسلمان‌درهندوستان،جانشینانش باندازه اومقتدر وکار آمد نبودند. پارلمانی در کراچی تشکیل شد که اعضای آنرا مردم انتخاب نکردند بلکه مجامع مختلف درپاکستان شرقی وپاکستان غربی آنها را معرفی نمودند سالهای سال بازی تشکیل حکومتهای اقلیت و صف بندیهای داخل حزبی که پس‌از روی کار آمدن ناپدید میشدند، بدون اینکه مردم‌هم درجریان‌قرارگیرند، جریان داشت.

سیاست بطور روزافزونی وسیله دست سیاست بازان حرفه‌ای شد که هر یك از آنها تیشه بدست دنبال نفوذ وامتیازاتی میگشت که بتواند آنها رادرمعرض فروش بگذارد.

سیاست استبدادی

طی چندین سال سیاستی که بر پاکستان حکومت میکرد روزبروز قیافه استبدادی وجابرانه بخود می گرفت وازجنبه‌های ملی آن کاسته شد. کمترین‌تهمتی که‌سیاستمداران بمخالفین خود میزدند خیانت بود ونرم‌ترین شکل ابراز مخالفت‌تهدید بشروع جنك داخلی شده بود.

وضع اقتصادی پاکستان هم ملالت آوربود.

درسالهای اول استقلال هنگامیکه ملت تازه نفس باقدرت و فعالیت برای برطرف کردن نقصان مواد خام، وکمبود سرمایه، وبی اطلاعی از طرز تاسیس انواع مؤسسات صنعتی میکوشید، جنبشی شجاعانه شروع شده بود، ولی مدتها بودکه این جنبش نیروی حرکت را از دست داده بود.

ناحیه پنجاب غربی که انبار غله تمام هندوستان محسوب میشددیگر قادر باعاشه ۸۵ میلیون نفر سکنه پاکستان نبود. اکثر زمین هارا کسانی مالك بودند که هرگز قدم بزمین‌های خود نمیگذاشتند.سیستم مالیاتی غلط که‌از کار مجدانه و صرفه‌جوئی جلوگیری بعمل میآورد موجب گردید که میلیونها مترمربع زمین حاصلخیز بایر نگاه داشته شود.

جنك کره قیمت پنبه و کنف، صادرات عمده پاکستان را بالابرد ودرنتیجه‌وضع وخیم اقتصادیپاکستان رامبهم‌ترکرد زیرا پس از رکود سال ۱۹۵۳ درآمد صادرات کشور به حال احتضار افتاد. تاجائیکه‌بیش از ۷۰۰ میلیون دلار کمك آمریکا باضافه مقدار زیادی کمك‌نظامی نتوانست بهبود اساسی دروضع اقتصادی پاکستان بوجود آورد.

این بود نکات برجسته وضعی که منجر بانقلاب غیرعادی پاکستان گردید، انقلابی که ازبالا صورت گرفت ومردم‌بهیچوجه‌در آن‌شرکت نداشتند.

دیکتاتوری نظامی

هنوز معلوم نیست که انقلاب بابتکار اسکندرمیرزا صورت‌گرفت یااینکه رئیس ستاد ارتش آنرا بوجود آورد. آنچه فعلا برای ما معلوم میباشد اینستکه این دونفر خودرا همعقیده یافتند که بایداقدام جدی کرد ودرشب هفتم اکتبر اقدام موثر و جدی لازم را انجام دادند.

پاکستان درحال‌حاضرتحت رژیمی بسر میبرد که تکیه اصلی آن بر ارتش میباشد و باوجود خیرخواهی و نیك‌اندیشی‌رهبران‌خود درحقیقت یك دیکتاتوری نظامی بیش‌نیست.

دورهبر اولیه کودتا بارهااعلام کردند که بمحض استقرار نظم و ترتیب درشئون درهم ریخته اقتصادی کشور، ارتش فورا به سربازخانه‌ها باز گردانده خواهد شد. آنها برقراری رژیم‌دمکراسی محدود را برآزادی مطلق وفعالیت نامحدود تمام احزاب سیاسی‌ترجیح میدهند.

رژیم جدید مایلست که‌کشور را از حیث‌غذا بی‌نیاز از خارج‌سازد واز سقوط‌اقتصادی و ورشکستگی آن جلوگیری بعمل آورد و قانون اساسی جدیدی راطرح ریزی کند که استقرار وضع کشور راتامین نماید گرچه کاملا عادلانه نباشد. اکنون فساد و رشوه خواری همه‌جارا فرا گرفته و زندان ها بسرعت از کارمندان غیرنظامی، و وزیران‌سابق،وبازرگانان‌نادرست، و قاچاقچیان، و دلالان بازارسیاه پرمیشود.

غرولند مختصر

نسبت به برنامه فعلی دولت کمتر غرغر شنیده میشود ودر حقیقت مورد پشتیبانی توده‌های وسیع‌مردم قرار گرفته است. پیشخدمت ها، و رانندگان تاکسی، و رفتگران و کارگران راه معتقدند که همه کس ازاین برنامه‌خوشش می‌آید.

درمیان مردمی که از سیاست خیلی بی‌اطلاع نیستند، تشویش و نگرانی نسبت بزمامداری سران ارتش و دخالت ارتش در کارهای مملکتی دیده‌میشود. اینان‌معتقدند که مسائل ناراحت کننده کشور عمیق‌تراز آن است که نظامیان‌فکر میکنند وبااقدامات و مقرراتی که بدست ارتش وضع واجرا میشود قابل رفع نیست.

بدون کوچکترین تردید میتوان گفت که چندماه دیگر ارتش‌خواهد توانست باحداقل کوشش وتلاش نظم و آرامش را در سراسر کشور حفظ کند. همانطورکه ژنرال محمد ایوب خان گفت «بزرگترین حربه سیاست باززبان او است که‌ماآنرا کنترل کرده‌ایم. من حدس میزنم که پس‌از مدت کوتاهی اوضاع آرام خواهدشد.»

نیویورك تایمز

هنوز در پی یافتن راهی بدرون است

The Economist

عبدالکریم قاسم میخواهد بر انقلاب تسلط یابد

نخست‌وزیر عراق بامهارت درمیان عناصر مختلف نظامی وسیاسی بازی میکند

جمهوری عراق اینك بااستحکام تمام برخرابه های حکومت سلسله هاشمی بنا و مستقر شده است. این تنها کلامی است که میتوان در باره رژیم فعلی عراق اظهار داشت. اکثریت مردم عراق طرفدار انقلاب و وضع فعلی میباشند. اماطرفداری مردم از یك رژیم خود مشکلات و گرفتاری هائی بوجود میآورد و این گفته صحیح نیست اگر بگوئیم که تمام عراقی ها درباره هدف انقلاب یك عقیده دارند و اتفاق و اتحاد درباره طرق و وسائل رسیدن باین هدف حتی کمتر از اتحادایشان در مورد هدف است.

فعلاعبدالکریم قاسم، نخست وزیر عراق سعی دارد که باکنترل بعضی از رفقای خود موازنه را بین ایشان حفظ کند و آنها را در یك خط بجلو براند و اجازه ندهد که بعضی از بعض دیگر پیش بیفتند....

تمایل به کمونیستها

اختلاف عقاید هم در مورد سیاست‌خارجی وهم‌درمورد سیاست داخلی به‌چشم میخورد. مثلا حزب بعث که عارف سخنگوی ایشان بود عقیده دارد که فورا می‌بایست‌عراق را به جمهوری متحده ملحق ساخت و نخست وزیر برای آنکه در مقابل ایشان موازنه را حفظ کند به کمونیست ها متمایل و متکی میشود و حال آنکه کمونیست ها تکلیف خود را باحکومت جدید عراق که تشکیل همه احزاب و از جمله حزب کمونیست را منع کرده است نمیدانند.

در مورد سیاست های داخلی نیز حزب دموکرات ملی برهبری کامل چادرچی عقیده دارد که فورا باید فعالیت های حزبی در عراق آزاد شود و عبدالکریم قاسم برای اینکه این دسته را کنترل کند در میان افراد حزب استقلال کسانی را یافته است که مایل نیستند آزادی های سیاسی خیلی زود در عراق برقرار شود و چنین بنظر میرسد که عبدالکریم قاسم حاضر نیست قبل از استحکام وضع خود در داخله عراق فعالیت های سیاسی را آزاد کند ویا آنکه در مورد برقراری روابط نزدیك تری بامصر مطالعه و اقدام نماید.

این وضع را اختلافات داخلی احزاب مشکل تر ساخته است. مثلا در داخل حزب استقلال و در هردو مورد، این سیاست خارجی و مسائل داخلی اختلاف نظر هائی وجوددارد. و دو گروه ویا دو جناح در این حزب ها بوجود آمده و جناح قدیمی آن زیر نظر رشید عالی گیلانی اداره میشود که معتقد است عراق فورا باید بمصر ملحق شود. دسته دیگر که جناح معتدل هستند و برهبری صدیق شنشل اداره‌میشوند عقیده دارند که در مورد آزادی های سیاسی و اتحاد بامصر باید بااحتیاط و اعتدال رفتار کرد.

افسران آزاد

اما در پشت سر این سیاستمداران گروه «افسران آزاد» قرار گرفته‌اند در واقع همین دسته بودند که تحت نظر عارف انقلاب عراق را اداره کردند. این عده از افسران در ابتدای انقلاب بهردو رهبر انقلاب بیك نظر نگاه میکردند و بهردوی ایشان احترام فوق‌العاده میگذاردند و باین جهت برکناری عارف ممکن است در میان ایشان ایجاد نارضائی هائی کرده باشد.

اما چنین بنظر میرسد که از ناحیه این افسران خطری متوجه عبدالکریم قاسم نیست زیرا عارف نه فقط از صحنه سیاست خارج شد. بلکه حتی از مملکت هم بیرون رفته است. در حالی که قاسم در راس جریان قرار دارد.

اغلب اینطور تصور میکنند که چون عارف علیه غربی ها مطالبی اظهار کرد سقوط نمود.

در نطق های عارف به شوروی نیز حملاتی صورت میگرفت واظهار میداشت که عراق نمیخواهد یك استعمار را جانشین استعمار دیگری سازد و به دولت شوروی اشاراتی میکرد که طبعا باب پسندکمونیست ها نبود. و خود دولت هم چنین اظهاراتی را هم نمیپسندید زیرا در آن روزها دولت عراق سعی داشت که بادول کمونیست چنان روابطی برقرار کند و نمیخواست آن دولت ها را باین ترتیب از خود رنجانده باشد. از طرف‌دیگر عارف میل داشت که یك شورای انقلابی نظیر شورای انقلابی مصر ایجاد کند که کارها را تحت اختیار خود بگیرد ولی عبدالکریم قاسم معتقد بود که باید کشور ها را بوسیله شرکت دادن ایشان در مسئولیت ها زیرمهمیز کشید.

عبدالناصر عراق

نطق های عارف ایجاد اشکالات دیگری کرد و بین حزب بعث و کمونیست ها اختلافات زیاد بوجود آورد و بخصوص در شهر نجف تصادم شدیدی بین‌این دوحزب رخ داد‌ومردم نجف‌هم‌بنابعادت همیشگی خود تعداد تلفات را از پنج نفر به شصت نفر رسانیدند و شایعات‌بانواع مختلف در میان مردم پیچید. دردمات نیز عارف با نطق های خود دهقانان را ناراحت ساخت و آنها تصور کردند که اراضی فردای آنروز بین ایشان تقسیم خواهد شد و حال‌آنکه تقسیم املاك باین آسانی ها امکان‌پذیر نیست و بسیاری از دهقانان ابزارکار را رها کردند و بسیاری نیز روی زمین هائی مشغول کار شدند که متعلق بایشان نبود و ایشان آنرا متعلق بخود می دانستند.

اما شوم ترین همه اینها شایدفریاد مردمی بود که در بعضی شهر ها هنگامی که عارف نطق میکرد شعار میدادند: زنده باد عارف عبدالناصر عراق و البته مفهوم این جملات ازنظر بغداد پوشیده نمیماند. ودر محافل دولتی گاه گفته می شد که هیچکس نمیداند که عارف روز بعد چه‌خواهد کرد.

اما عبدالکریم قاسم برای برکنار کردن عارف دست برویهٔ انقلابی و تند نزد و ابتدا عارف را از فرماندهی کنار زد و بعد مقامات سیاسی را از او گرفت. شایعات مربوط بکودتای عارف علیه دولت قاسم نیز صحیح نبود ودرهمان هنگام که گفته میشد عارف و رشید عالی گیلانی تحت‌نظر ودر خانه خود محبوس هستندهردوی ایشان در شهر بغداد دیده‌شده‌بودند. مغازه ها نیز همه باز بودند و بکار های‌خود ادامه میدادند و هیچ اقدام احتیاطی نیز صورت نمی گرفت.

تنها کاری که روز بعد دولت کرداین بود که به هنك تحت فرماندهی‌عارف گفته شد که به نقطه ئی در ۱۲۰کیلو متری بغداد برود و این هنك نیزفورا اطاعت کرد.

جریان دادگاه

رویهمرفته نمی توان گفت که مخالفت عارف با غرب موجب سقوط او گردید. واین امر را می توان از جریات محاکمات ۱۰۸ نفرازطرفداران رژیم سابق که هم اکنون جریان دارد دریافت. زیرا در این‌محاکمات هم رئیس محکمه و هم دادستان دائما اظهار میکنند که بزرگترین خیانت این ۱۰۸ نفر آن بوده است که می خواسته‌اند باحمایت‌غرب‌باناسیونالیسم عربی مخالفت ورزند و گاه انسان فکر می کند که دالس و یا سلوین‌لوید در جایگاه متهمین نشسته‌اند.

نظیر همین جریان در مطبوعات بغداد هم دیده میشود. تا کنون هرگز در این مطبوعات‌بدون کمونیستی حمله نکرده‌اند وحال آنکه غرب در معرض حملات مرتب و دائمی است. فروش زیردریائی باسرائیل در این مطبوعات سخت مورد انتقاد قرار گرفت همین مطبوعات بورقیبه را نیز سخت مورد حمله قرار داده اند ومی گویند که بورقیبه نقش نوری‌السعید و عبدالاله را بازی میکند.

اکونومیست

مقالات وگزارشهای خارجی

شخصیت روز

پاسترناك، نویسنده مستقل

سالها است که‌یك مرد بلند نیرومند باسری شبیه بیك جنگجوی سرخ پوست وچشمانی عقاب آسا دردهکده کوچکی بنام پرد لکینو زندگی و کار کرده است این مرد بوریس لئونیدوویچ پاسترناك،شاعر ونویسنده ٦٨ ساله است که روز ٢٤ اکتبر جاری برنده جایزه‌ادبیات نوبل شد.

همسایگان غالبا پاسترناك رامی بینند که بیل دردست در صبحهای زود بهاری باغچه‌اش رامیکندیادر بعدازظهرهای پائیز درختان میوه‌اش راهرس میکند.

دربعد از ظهرهای دراز تابستان - در ژوئن و ژوئیه خورشید درمسکو تاساعت ۱۱ شب هنوز غروب نکرده است او دربیرون اطاق می‌نشیند و بادوستانش درآن بین الطوعین که بی پایان بنظر میآید، گفتگو می کند واز سماوری که‌در کنارش است چای مینوشد.

پرهیز از مسکو

ودر اعماق زمستان، هنگامی که بیشتر کلبه ها در پرد لکینو بسته است، هنوز دود از دودکش خانه روستائی پاسترناك به بیرون حلقه میزند.

بیشتر سال را ،مردی که بسیاری اورا بزرگترین نویسنده نسل خود میدانند در آپارتمان خود درمسکو نه‌دردنیای فعال‌زندگی‌معنوی شوروی نه‌درداخل محیط دیوانه‌وارتمایلات‌و سبکهای ادبی وتجارتی، بلکه دریك خانه دو طبقه چوبی ساکت بسر می برد.

این‌خانه که یك اقامتگاه‌تابستانی است وبسادگی تزئین شده حتی دارای تلویزیون و ماشین‌رختشوئی وجاروی برقی نیز هست.

همچنانکه دنیااز داستان تازه او «دکتر ژیواگو» بهیجان درمیآید ملاقات کنندگان بنحو روز افزونی بخانه اوسرازیر میشوند.

پاسترناك اخیرا بیکی از این‌ملاقات کنندگان گفت: «شما حق دارید از من بپرسید آیا بآنچه نوشته‌ام‌اعتقاد دارم یانه. پاسخ من آری است.

من بعنوان یك هنرمند شاهدهمه چیز بوده‌ام، ودرباره اوقاتی نوشته‌ام که‌در آنها زندگی کرده‌ام»

پسر نقاش

پاسترناك زندگی خود را وقف خلاقیت هنری کرده است زندگی اولیه او جز تهیه مقدمات آنچه‌بعدا آمد نبود. اومحصول‌افکار وتخیلاتی است که‌برروشنفکران روسیه در سالهای پیش‌از انقلاب مسلط بود. پاسترناك خودهیچگاه یك‌انقلابی نبوده ودرسیاست کشورخود مداخله نداشته است.

او اصلا یهودی‌است وپدرش‌لئونید پاسترناك ،نقاش معروف روسی‌است که پس‌از انقلاب بانگلستان مهاجرت کرد ودر آنجا مرد. مادرش روز- کافمان موسیقی دان بود. بوریس سال ۱۸۹۰ درمسکو زاده شد. درروسیه تحصیل کرد ودر کشور های خارج به‌گردش پرداخت مدتی درآلمان تحصیل میکرد و تحت‌تاثیر اسکریابین آهنگساز روسی قرار گرفت، ودر ۱۹۱۲ اشعاری میسرود وبچاپ میرساند.

حتی دراشعار جوانی اونیز کلمات مانند نوتهای موسیقی صدا میکند و تخیلش مانند طلا درخشان است اندکی پس‌از ۱۹۱۷ بریاسترناك آشکار شد که انقلاب باروحیه‌اش سازگار نیست و عکس این هم آشکار بود.

دردهه سوم‌قرن بیستم کارهای عمومی او بیشتر منحصر به ترجمه ها بود. وکارهای شکسپیر که بروسی درآورده تالی ومانندندارد. ولی این وضع در تخیل خلاق پاسترناك فتوری وارد نیاورد.

اوهمچنان بخواندن بهترین آثار ادبیات آلمان و انگلستان وفرانسه بزبانهای اصلی مشغول بود، ولی محیط خود را هرروز تنگتر میکرد وبه یك «مهاجرت درونی» پناه برده بود.

بعداز استالین

پاسترناك کاربرروی «دکترژیواگو» بزرگترین اثر خودرا تاپس ازمرك استالین آغاز نکرد. این کتاب از نظر او گواهی بر دورانی است که درآن زندگی میکرد زیرا چنانکه خود میگوید:

«من بخود میگفتم توباید راست بایستی وازنام خود دفاع کنی.»

او هنوز راست ایستاده است چه ازنظر جسمی و چه هنری. هیچیك از صدمات ووحشتهای دوران استالین پشت او واراده او را خم نکرد. این‌حقیقت که «دکترژیواگو» دراتحاد شوروی منتشر نشده او را ناراحت نکرده است وباچاپ کتاب درشوروی بصورت مختصر نیز مخالفتی ننمود.

بردیوارهای اطاق کارش تصاویری که‌پدرش برای «رستاخیز»تولستوی کشیده بود آویخته است ورستاخیز نیز تحت سانسور تزاری‌فقط بصورت مختصر چاپ شد.

پاسترناك کار بعضی از مفسرین خارجی را که توجه خودرا به جملاتی از «دکتر ژیواگو» متمرکز ساخته‌اند که مورد حمله منقدین شوروی قرار گرفته نمی پسندند. این جملات بقول منقدین درباره «اعتبار انقلاب بلشویك» مرددداست. ولی اینگونه چیزها اورا به‌تعجب نمی افکند وسلما از بحث درباره اثر خود، فلسفه زندگیش ودنیای ادبیات بازائرین روزافزونی که‌بخانه اش میآیند ناراحت نمی شود.

میهمان نواز

چنانکه‌میگوید همسرش زینایدا یك زن‌خوش‌هیکل‌وتاحدی‌محجوب- ولی‌بسیار میهمان‌نواز- از اجتماع و میهمان خوشش میآید.

خود او نیز همینطور است، خصوصا حالا که سه پسرش- یك بیانیست، یك‌مهندس ویك‌دانشجوی فیزیك - درخانه نیستند.پاسترناك مانند همه روشنفکران روسی از گفتگوی خوب لذت میبرد.

اخیرا گفته بود :«حقیقت آنست که‌مارومسها از غربیها فلسفی‌تریم» بعضی ها که پاسترناك را می شناسند احساس میکنند که‌وقتی اواز هملت سخن میگوید درباره خودش صحبت میکند. او هملت را «نه‌یك درام شك، بلکه یك درام وظیفه وانکار سرنوشت بزرك، درام زندگی که وقف یك وظیفه‌قهرمانی شده است »توصیف میکند.

آگهی مزایده فروش ماشین‌آلات اسقاط

شرکت‌ملی نفت ایران ۲۱۵ قلم ماشین‌آلات ساختمانی ومتحرك اسقاط و قراضه از قبیل‌تراکتور -جراثقال - غلطك - ماشین‌جوشکاری سنك خردکن - پویلر اسفالت - بتونیر - کمپرسور - تلمبه آب ژنراتور - کامیون - یدك‌کش - کامیون حمل‌لوله و مقداری اشیاء مختلف فلزی اسقاط و قراضه و۱۷ عدد شاسی قراضه و ۲۷۱ حلقه لاستیك اسقاط (بوزن تقریبی ۳۵۰ تن) موجود درمحوطه انبار مازاد شرکت در اهواز راکلا و یکجا ازطریق مزایده بفروش میرساند:

۱- داوطلبان میتوانند بامراجعه بدائره امور بازرگانی شرکت‌ملی نفت ایران در خرمشهر لیست وشرایط قرارداد راملاحظه واشیاء مورد مزایده رانیز درمحل معاینه و قیمت پیشنهادی خودرا باقید رؤیت و اطلاع کامل از شرائط قرارداد و کمیت و کیفیت جنس کلا، یکجا بریال تعیین نمایند.

۲- پیشنهاد دهندگان باید مبلغ - ر۲۰۰٫۰۰۰(دویست هزار ریال) بعنوان سپرده بیکی ازحسابهای شرکت ملی نفت‌ایران درشعبه های بانکملی ایران اهواز ٦۰۲۰ آبادان ۸٤۳۰ خرمشهر ۳۲۵۰ یاصندوق شرکت در خرمشهر واریز نموده و قبض رسید راضمیمه پیشنهاد نمایند درصورتیکه برنده مزایده در ظرف مدت پانزده روز پس‌از تاریخ ابلاغ از امضای قرارداد وانجام معامله خودداری‌نماید سپرده‌وی بنفع شرکت ضبط خواهد گردید و پیشنهاد دهنده حق هیچگونه اعتراضی را ندارد چك بعنوان سپرده پذیرفته نخواهد شد.

۳- به‌پیشنهادات مبهم - مشروط وفاقد قبض سپرده ترتیب‌اثر داده‌نخواهد شد.

٤- شرکت درقبول یارد هریك یاکلیه پیشنهادات واصله‌مختار است.

٥- داوطلبان باید پیشنهادات خودرا در پاکتهای لاکو مهرشده قرار داده ودر ظهرپاکت جمله مربوط بمزایده اشیاء اسقاط، قراضه انبار ماشین آلات اهواز نوشته وحداکثر تاساعت دوبعداز ظهر روز سه‌شنبه ۲۰ آبان ۱۳۳۷ بدفتر شرکت ملی نفت ایران اطاق شماره ۱۲ اداره‌مرکزی خرمشهر در مقابل رسید تسلیم نمایند.

شرکت حداکثر تایکهفته پس‌از تاریخ دریافت به پیشنهادات‌واصله رسیدگی و برنده مزایده را تعیین و ابلاغ مینماید.

٦- سپرده نفراول و دوم تا امضاء قرارداد نزد شرکت باقی خواهد ماند ولی سپرده سایرین بلافاصله مسترد خواهد شد.

آگهی مزایده قبلی‌مربوط باین کالا (۳۵۰ تن) بدینوسیله ملغی میگردد.

سازمان شرکت ملی نفت ایران در حوزه قرارداد خرمشهر

۱-۳ آ-۲۷۲۰۰

آ-۲۷۱۸٤

اطلاعات هنری

★★★★★ احیای هنر ملی ★★★★★

در این هفته برنامه جشنی بمدت چهار روز شامل موسیقی ، رقص و نمایش از طرف انجمن‌ایران و امریکا باهمکاری اداره هنر های زیبای کشور در تالار فرهنگ‌برگزار گردید از آنجا که برنامه این جشن هنری از هر لحاظ باارزش بود و بخصوص هنرنمائی گروه هنرمندان هنر های زیبا بیش از حد مورد استقبال قرار گرفت ضمن درپرتاژی از برنامه جشن مزبور شما را باهنر های ملی و محلی ایران باستان و ملت امریکا آشنا میسازیم .

* * *

برنامه بانواختن سرود ملی‌ایران و امریکا ونطق افتتاحیه آقای ملا وزیر دربار شاهنشاهی آغاز گردید .

قسمت اول برنامه اجرای‌آواز های عامیانه و محلی ایرانی بود که بهمراهی ارکستر شماره یك و سه هنر های زیبای کشور برهبری آقای حسین دهلوی سه آهنگ بنام «والونك» و «دومار» که خانم‌خاطره پروانه ودیده و دل که آقای‌احمد ابراهیمی آنها را خواندند انجام شد .

در این قسمت کنسرتیسوایرانی

برای سنتور بهمراهی ارکستر در ٤ قسمت الگرو اصفهان، آداژیو لیلی و مجنون، مدراتو چهار مضراب و فینال آلگرتو پرستو توسط آقای فرامرز پایور باسنتور سلو برای نخستین بار اجرا شد .

در قسمت دوم برنامه هنرنمائی هنرمندان جوان امریکائی مقیم‌ایران در چهار قسمت شامل آواز های عامیانه امریکائی و رقصهای ملی انجام شد.

در قسمت اول دانش آموزان دبیرستان امریکائی تهران آواز های «من هیچ چیز ندارم» «تابستان» «من گاهی خود را یتیم می‌یابم» را سلو و آواز های «بس‌یو زن من است» «صخره الین» «خدایا من درراه هستم» «بخواب کودك‌بخواب» «رودخانه عمیق» و «استخوانهای خشکیده» را بطور دسته جمعی و دو نفری اجرا کردند اجرای آواز دسته جمعی «صخره الین» که داستانی از مردان و زنان صخره نشین غرب امریکا بود بااستقبال

شدیدی مواجه گردید .

دربرنامه رقصهای عامیانه‌امریکائی چهار رقص بنامهای ستاره تکزاس که یك رقص خانوادگی‌امریکائی است وعلاقمندان نظیر آنرا دراکثر فیلمهای وسترن امریکائی دیده‌اند و بشتاب ،زیر طاق ودختر کهنه‌پرست اجرا شد .

توضیحی درباره رقصهای عامیانه امریکائی لازم بنظر میرسد .

رقصهای بومی ومحلی امریکائی حکایت از ذوق وهنر ملت امریکا میکند دراین رقص دختران وپسران جوان خانواده در گوشه‌ای بگرد هم جمع شده باتفاق پدران و مادران خود بپایکوبی مشغول میشوند در تمام مدت رقص که اهل خانواده دست در دست یکدیگر برقص مشغول هستند نوای موزیك مترنم است ورژیسوری آنها راباخواندن تصنیفهای شورانگیز راهنمائی میکند این رقص درمیان مردم امریکا علاقمندان فراوانی دارد ویکی از مشخصات هنر امریکا بشمار میرود دراین رقص از غوغا وهیاهوی‌بسیار خبری نیست وبیشتر آرامش و سادگی در آن بچشم میخورد .

در قسمت سوم برنامه آواز سولو توسط خانم جون رمزی‌مورد توجه قرار گرفت .که داستانی از مردم کوهستانهای امریکا و آوازهای کارگران کوهستان بود .در آواز «مغازله زن کر» جوانی بازنی سالخورده صحبت میکند جوان به پیر زن میگوید آیا تو حاضری که لباسهای مرا بشوئی پیرزن درحالیکه وانمود میکند گوش او چیزی را نمی‌شنود میگوید نشینیدم گوش من سنگین است ،وجوان بار دیگرولی آهسته‌تر از دفعه قبل میگوید آیا حاضری که بامن زندگی کنی پیر زن میگوید خدای من مثل اینست که گوشم چیزی را شنید ورو بجوان نموده میگوید نشینیدم گوش من سنگین است ،وجوان درحالیکه صدایش راکاملا حبس‌نموده آهسته باو پیشنهاد ازدواج میکند ومیگوید آیا شما حاضر هستید که بامن ازدواج کنید پیرزن میگوید خدای من رحم کن چه میشنوم وازشادی فریاد میکشد این آواز که بنحو استادانه‌ای از طرف خانم جون رمزی اجرا شد از سلسله داستانهائی است که اهالی کوهستانهای امریکا باذوق لطیف خود آنرا بوجود آورده و دائما زمزمه میکنند و«آوازازمقابل پنجره من دور شو» داستان شیرینی از مردی است که پاهای اوباندازه‌ای بزرگ است که تمام پیاده‌روخیابان رااشغال میکند ودر یك شب مهتابی بکنار پنجره دختر زیبائی میرود واز او دعوت میکندتا بایکدیگر برقصند دخترك‌درحالیکه ازاین مرد نفرت دارد باو میگوید «از کنار پنجره من دور شو »

درخاتمه قسمت دوم برنامه دو رقص مدرن بنامهای رقص استپ‌و کالیپر توسط مارتا آن نالکس‌بعمل آمد .

صف آرائی

سومین قسمت برنامه جشن اختصاص برقصهای ایران داشت‌که توسط گروه رقصهای محلی و ملی ایران انجام شد .

دراین قسمت از برنامه اصلیترین رقصها وحرکات توام باموزیك‌های محلی کردی وترکمن بروی صحنه آمد .

رقص محلی کردی که توسط گروه دختران در سه قسمت‌رقص چپی ـسرجاران ـفتح پاشا انجام شد .

دختران وپسران جوان کرد را بالباسهای زیبا وملی خود مجسم مینمود که باشادی وسرور در حالیکه دستمالهای رنگین خودرا بهر سوتکان میدهند کوشش‌میکنند تازندگی بهتری راآماده کنند تابلوی رقص بنام گردآفرید که برروی‌این شعر فردوسی

زنی بد بکردار گردی سوار
همیشه بجنگ اندرون نامدار
کجا نام او بود گرد آفرید
که اندر جهان کس نظیرش‌ندید

بامهارت خاصی تنظیم شده بود توسط هائیده احمد زاده بانرمش فوق‌العاده‌ای بروی صحنه آمد .

این رقص که حماسه‌ای از غرور زنان ایرانی است حکایت ازسلحشوری

زنی بنام گرد آفرید میکند که با نیروئی بزرگ براهریمن که جان اورا تهدید میکند پیروز میشود .

تابلوی رقص دیگری که اجرا شد سبکبال نام داشت .

در فروغ زرین خورشیدبامدادی پرندگان سفید بال برافق پر میگشایند وسبکبال بپرواز درمی‌آیند این رقص باموزیك جالب خوداز رقصهای دوره قاجاریه بشمار میرود وزیبائی ونرمش زیاد ی‌دارد .

درتابلوی دیگر جوانان سلحشور ترکمن باطنین مردانه آمادگی خود رابرای حفظ وحراست میهن نشان میدهند وسرانجام دختران‌مازندرانی که رقص کنان درشالیزارها دامنهای بلند وخوشرنك خودرا بسر سبزه‌ها میگسترانند وباکوزه‌های آب و لمه‌هائی که باآن برنج را پاك میکنند در صحنه نمودار شده برقص وشادی میپردازند .

تنظیم این رقصها راکه بطرز بسیار جالبی برگزار شد آقای نژاد احمدزاده بعهده داشت .

دراین برنامه خالصترین سنن‌شرق وغرب درکنار یکدیگر جمع‌آوری شده وهم آهنگی‌وهارمونی زیبائی از نمایش رقصهای ملی ایران وامریکا بهمراهی آوازهای محلی این دوملت بزرگ درصحنه نمایش بوجودآورده بود

قرص
ساریدون روش
ساخت
مؤثر

نماینده انحصاری تجارتخانه علیمرادی گوشه سبزه میدان

آبستر اکسیونیسم در پاکستان

★★★ زبیده آغا ★★★

زبیده آغا که‌بحق میتوان گفت یکی ازچندزن فوتو ریست جهان می باشد تاکنون نمایشگاههای متعددی از آثار خودرا در پاکستان لندن وپاریس ترتیب داده است. در بعضی از آثار وی درنظر اول‌یکنوع جسارت وعجله‌ای در استعمال قلم‌و دیده میشود ولی حقیقت امر این است که او آثار خودرا در منتهای آرامش ومطالعه تهیه میکند. زبیده آغا سعی دارد که حالات تند روحیه انسان را که نتیجه وضع فکری و تصورات اوست‌درقالب‌دقیق وگویای خطوط ورنگها جای دهد. او خود دراین باره معتقد است که‌نقاشی‌وی سمبولیك نبوده ودرچهره ،تصویرو منظره‌سازی کار نمیکند. وی‌مستقیما متوجه فکر وایده می‌باشد! فکر عشق ،نفرت ،زیبائی ، جنبش ونظائر آن که‌برای تمام مردم جهان از هر نژاد وقوم قابل ادراك وفهم است . نقاش آبستره فکری راکه خود در می‌یابد روی پرده می‌آورد والبته این کار هم‌برای هنرمند وهم درك آن برای بیننده دشوار می‌باشد. بطوری که منقدین درباره آثار زبیده آغا نظر داده‌اند وی سیر تکامل هنری خودرا بیشتر از فلسفه شروع کرده است تا از شعر واحساس ، واز همین جاست که میتوان پی به علت برودت آثار وی برد. سوژه های او نظیر «جوانی» «خلقت» وغیره اگر چه‌همه مجرد وآبستره هستند امابه بهترین شکل ممکنه تجسم داده شده‌اند.

بطورکلی موضوع بسیار جالب و تحقیق‌انگیزی که در آثار زبیده آغا دیده میشود اینست که او محتوی عالی وفلسفی را درخطوط ساده و خم‌های نقاشی خود باقدرتی شگرف جان می‌بخشد. شکی نیست که وی قادر است بافکار مبهم ودور هم انسانی اشکال زیبا وزندهای بدهد بطوریکه نظیر همین خلاقیت رادر اثرعالی خود که برای‌سمفونی پنجم بتهوون تهیه کرده بنحو بارزی خودنمائی میکند. در این تابلونقاش یك ادراك عرفانی و شگفت آوری ازجوهره تمام موسیقی بتهوون را تجسم میدهد. وجای تعجب ندارد اگر خود زبیده آغا بگوید که من برای تهیه طرح این تابلو مدت ده ماه روزی‌چهاربار‌باین‌سمفونی گوش فرادادم تا بتوانم این‌تخیل خودرااز این موسیقی آسمانی نشان دهم.

زبیده آغا وسایر زنان نقاش پاکستان جنبه نوین و برجسته‌ای‌به احیاء و رنسانس هنری پاکستان داده‌اند که درراس آنها زبیده آغا باشهرت وارزش جهانی قراردارد.

آگهی مناقصه شماره ٦ تعریض چهارراه های شهر

شهرداری تهران‌عملیات‌تعریض چهار راه های شهر را با شرایط زیر بمناقصه میگذارد .

۱ـ مبلغ کار شانزده میلیون ریال است که ۲۵٪ اضافه یا کسر شود .

۲ـمدت انجام‌کار ازتاریخ‌مبادله پیمان نه‌ماه است .

۳ـ بهای عملیات طبق صورت وضعیت های ماهیانه نقدا پرداخت خواهد شد .

٤ـ بمقاطعه کاران‌واجدشرایط برطبق صورت درجه‌بندی‌شهرداری گواهی فنی داده خواهد شد .

٥ـ کسانیکه گواهی فنی دریافت میدارند پس از پرداخت پنج هزار ریال به صندوق درآمد شهرداری وارائه قبض رسید آن باداره کل فنی میتوانند اسناد مناقصه را دریافت داشته وپس از مطالعه اسناد پیشنهادات خود را ضمن دو پاکت الف وب بشرح زیر تنظیم وتاساعت نه صبح‌روز دوشنبه ۲٦آبانماه ۳۷به صندوق مناقصه‌دراطاق شماره ٤شهرداری بیندازند .

پاکت‌الف ـ سربسته ولاك ومهر شده بوده وروی آن به خط درشت حرف الف و اسم پیشنهاد دهنده نوشته شود ومحتوی اسناد ومدارك زیر باشد .

الف ـبرك شرایط عمومی مناقصه که بامضای‌پیشنهاد دهنده‌رسیده باشد (باقیدعبارت قرائت شدومورد قبول‌است)

ب‌ـ طرح پیمان صورت واحد بها ودفتر مشخصات فنی که‌بامضای پیشنهاد دهنده رسیده باشد (با قید عبارت قرائت شد و مورد قبول است) .

جـ گواهینامه فنی‌مشعر براجازه مشارکت در مناقصه.

دـ قبض سپرده در آمد شهرداری بمبلغ هشتصد هزار ریال که معادل پنج در صد مبلغ کار است که پیشنهاد دهنده نقدا بصندوق درآمد شهرداری پرداخته باشد ویا ضمانت نامه بانکی بمبلغ مزبور و بمدت‌سه‌ماه ویاچك تضمین شده بمبلغ‌مذکور (وجه نقد وثیقه ملکی وغیره قبول نمیشود.)

پاکت ب‌ـ پاکت ب محتوی تعهد نامه بامضای پیشنهاد دهنده (باقید عبارت قرائت شدومورد قبول است) میباشد وپیشنهاد دهنده باید هرگونه تخفیفی را که نسبت بصورت واحدبهای عملیات مورد مناقصه‌قائل‌میشود بچنددرصد بربرك تعهد نامه قیدنمایند .

٦ـ برای هر پیشنهاد ابتدا پاکت الف را باز نموده چنانچه مدارك نامبرده دربالا در آن پاکت موجود باشد ومورد موافقت کمیسیون اول قرارگیرد پیشنهاد برسمیت شناخته شده وپس از باز نمودن کلیه پاکات الف‌پیشنهاد دهندگان پاکت های ب‌مفتوح خواهد شد برعکس چنانچه یك یا چند از اسناد ومدارك مناقصه در پاکت الف موجود نباشد آن پیشنهادبرسمیت شناخته نشده وپاکت ب‌سربسته‌به پیشنهاددهنده یانماینده اومسترد خواهد شد .

سپس صورتی از کلیه پیشنهادات واصله تنظیم گشته برندگان مناقصه‌باتوجه به‌آئین نامه معاملات دولتی تعیین‌خواهندشد .

۷ـ چنانچه در ظرف ده روز از تاریخ اخطار کتبی شهرداری برندگان مناقصه جهت تکمیل تضمین وامضای پیمان مراجعه نمایند شهرداری‌میتواندسپرده‌آنهارا بنفع خود ضبط نموده برای‌انجام کارطبق آئین‌نامه معاملات دولتی‌اقدام کنند .

۸ـ پیشنهادات رسیده درساعت نه‌وربع‌صبح همانروز بترتیب‌شماره باحضور پیشنهاددهندگان بازوقرائت خواهدشد .

۹ـ شهرداری دررد یاقبول یك باکلیه پیشنهادات‌واصله مختاراست به پیشنهادات فاقد سپرده ومشروط ومبهم وهمچنین به پیشنهاداتیکه بعداز موعدمقرربرسد ترتیب‌اثرداده نخواهدشد .

۱۰ـ بهای آگهی تامیزان دویست هزار ریال بماخذ ۲٪ ومازاد دویست هزار ریال بماخذ ۱٪ وهرنوع عوارض و مالیات با برنده مناقصه است .

۱۱ـ چون شهرداری تهران ما یل است کار های مربوطه بسرعت انجام پذیرد بهر یك از مقاطعه کاران که در مناقصه ها مشارکت مینمایند فقط یکی از کارهای اسفالت شهر اعم از لکه گیری ویا تعریض چهارراه‌ها ویانوسازی واگذار میگردد لذا در صورت اصابت یکی ازکارها به حائز حداقل پیشنهاد دهنده بقیه پیشنهادات مقاطعه‌کار مزبور که برای مناقصه های بعدی تسلیم نموده باز نشده وعینا مسترد خواهد شد .

۱۲ـ شهرداری تهران در رد یا قبول هر یك از پیشنهادات مختار است .

آـ۲۷۲۱٦ شهردار تهران

-۱۴۵-

نوشته: انور خامنه

خلاصه داستان

صادقخان شقاقی پس از اینکه با توطئه آقا محمد خان قاجار را بقتل میرساند ادعای سلطنت می‌کند وآذربایجان را تصرف وقزوین را محاصره مینماید فتحعلی شاه و حسینقلی‌خان برادر او هر دوعاشق مریم یکی از زنان آقا محمد خان هستند اما مریم حسینقلی‌خان را دوست دارد .حسینقلی‌خان بکیمیاگر مرموزی بنام ملا بارانی اعتقاد دارد . میخواهد بکمك او بوصال مریم برسد ولی کیمیاگر نیز در خفا دلباخته مریم است و برای ربودن او نقشه میکشد ولی در هنگام اجرای این نقشه دستگیر میشود واسرار زندگی خودرا نزد میرزا شفیع فاش میکند. ودلاوری بنام ذوالفقارخان عاشق طرلان دختر حاکم قراباغ‌و رقیب صادقخان است . صادقخان از فتحعلی شاه شکست میخورد وباجواهرات سلطنتی بآذربایجان میگریزد .ذوالفقار خان وبرادرانش او را تعقیب میکنند ولی‌رد اوراگم می‌کنند ودر کوهها سرگردان میشوند .

طرلان سر خودرا تکان داد و گفت :

ـ عزیزم، فرض‌کن میدانستی کجا هستند وبکمك آنها میرفتی؛ تازه تو بتنهائی چه میتوانستی‌بکنی . جز اینکه خودت را نیزگرفتار میساختی .

بعد لحظه‌ای سکوت‌کرد و سپس اضافه نمود :

ـ این سواران‌که بشما حمله ور گردیده بودند یکی از خونخوارترین قبائل این ناحیه هستند . افراد آن نیز خیلی نیرومند وجنگجومیباشند. یکنفر وده نفر اگر رستم دستان‌هم باشند ازپس‌آنها برنمیآیند. باید باتمام قوا بجنك آنها برویم .

ذوالفقارخان با شگفتی پرسید :

ـ چی؟ میخواهید باآن قبیله جنك‌کنید !؟

طرلان جواب داد :

ـ بله، برای اینکه برادران وهمراهان تورا آزاد سازم چاره‌ای جزجنك نداریم . هم‌اکنون دستور میدهم سواران من خودرا به نبرد آماده سازند . امشب را استراحت خواهیم‌کرد . مخصوصا توخیلی بآن احتیاج داری . فردا صبح زود بطرف قلمرو دشمن حمله‌ور خواهیم گردید .

بعد اندکی مکث کرده وسپس اضافه نمود :

ـ خدا کند بلائی بسر آنها نیاورده باشند. اگر زنده باشند حتما آنها را نجات خواهیم داد .

فصل سی‌وچهارم- دشمن تسلیم‌میشود

اکنون ناگزیر هستیم قهرمانان خودرا در برابر بازی سرنوشت رها نمائیم بشهر قزوین بازگردیم وسراغ فتحعلی‌شاه وحسینقلی‌خان برویم .

همانطورکه در فصول پیش دیدیدیم شاه واطرافیان او پس ازآنکه اردوی صادقخان تار ومار شد وخود او بجانب آذربایجان فرارکرد واردقزوین گردیدند و در باغ و قصر تاریخی سعادت‌آباد رحل اقامت افکندند درهمین قصر بودکه ذوالفقارخان از شاه اجازه گرفت که برای دستگیری‌صادقخان بدنبال او برود و شاه نیز چون رشادت و دلاوری اورا میدانست باتقاضای او موافقت کرد .

پس از عزیمت ذوالفقارخان وبرادرانش شاه تا دو روز منتظر بازگشت ایشان بود . دراین مدت سپاهیان اردوی سلطنتی به آسایش و گردش پرداختند ومردم شهر با میل ورغبت ازآنها پذیرائی میکردند . روز سوم شاه حسینقلی‌خان وسلیمان اعتضاد الدوله وقوللر آقاسی‌راکه فرماندهان سپاه ومورد اعتماد کامل اوبودند بحضور خواند وپس‌ازآنکه باریافتند با لحنی که‌حاکی ازنگرانی وتشویش‌بود چنین‌گفت :

ـ سرداران من امروز سه روزاست‌که رشیدترین پهلوانان سپاه ما بدنبال دشمن فراری رفته‌اند تا اورا دستگیرکرده بحضور ما بیاورند . متاسفانه کوچکترین خبر واثری از آنها نرسیده است .نمیدانیم‌چه بسرآنها آمده است شاید بدست دشمن اسیر شده یا خدای نکرده بشهادت‌رسیده باشند . بهرحال نمیتوانیم بانتظار بازگشت آنها همچنان در این شهر غنوده واز مکر دشمن غدار غافل بمانیم . درست‌است‌که ما شکست سختی براین دشمن حیله‌گر وارد ساخته وبهترین نیروی او را متلاشی ونابود گرده‌ایم . اما نباید غافل بود که برادران وکسان او همچنان برسرزمین آذربایجان تسلط دارند و ایل و عشیره او نیروئی‌است که همواره خطر بزرگی برای ما محسوب میگردد . اگر باو اجازه دهیم‌که نیروی خودرا ازنو مجهز سازد واثرات شکست گذشته را ترمیم‌کند آنوقت از پای درآوردن وی کاری بس دشوار خواهدگردید . اکنون شما را بحضور طلبیدم تا نظر خودرا دراین‌باره بما بگوئید که چه باید کرد و چه راه چاره باید جستجو نمود .

پس‌از آنکه شاه لب از سخن فرو بست سلیمان‌خان اعتضادالدوله سری دربرابر شاه فرود آورد وگفت :

ـ قربانت‌گردم . بعقیده جان‌نثار فرمایشات مبارك ملوکانه کاملاصحیح ومتین و ز ین واستوار است . اگر ما بانتظار بنشینیم ووقت فرصت را بیهوده از دست بدهیم دشمن مکار فریبکار از آن استفاده خواهدکرد و اعوان وانصار خویش را گرد خود جمع خواهد نمود وقوای شکست خورده را از نو سر و سامانی خواهد بخشید وباز فتنه ایجاد خواهدکرد . اما اکنون که فراری ومتواری است وهنوزنتوانسته است اثرات شکست گذشته را جبران نماید نباید باو فرصت داد . باید اورا تعقیب کرد وبقیه قوای اورا بکلی تار ومار نمود و سرزمین فرح‌بخش آذربایجان را از زیر سلطه این نابکار بیرون آورد . نظر چاکر این است‌که اگر رای مبارك ملوکانه اقتضا فرماید هرچه زود تر فرمان حرکت صادر فرمایند تا سپاه بجانب آذربایجان رهسپار گردد .

شاه بارضایت‌خاطر سرخودرا تکان‌داد ورو به‌قوللرآقاسی‌کرد وپرسید:

ـ قوللر آقاسی عقیدهٔ تو چیست ؟

قوللر آقاسی تعظیمی کرد و گفت :

ـ قربانت گردم . چاکر نیز با سرکار اعتضادالدوله هم‌عقیده وهم‌داستان هستم . زیرا صادقخان نمك بحرام آدمی بسیار موذی و خطرناك است . بهیچ‌وجه نباید باو اجازه دادکه قوای خودش را جمع و جور کند . هرچه زودتر بتوانیم بدنبال او بشتابیم و کار اورا یکسره کنیم بهتر وصحیح‌تر است . تا رای مبارك چه اقتضا فرماید ؟

شاه باز رو به‌حسینقلی‌خان کرد واز او نیز نظرش را در این باره استفسار نمود .

حسینقلی‌خان که روز و شب فکرش پیش مریم بود ویگانه آرزویش این بودکه زودتر بتهران مراجعت نماید نمیدانست در برابر این دلائل صحیح و منطقی چه‌بگوید . شاه نظر خودرا صریحا اظهار داشته و دو تن از بزرگترین سرداران سپاه نیز گفتهٔ اورا تصدیق کرده بودند . دیگر بالای حرف آنها نمیشد حرفی زد و شاه را از تعقیب دشمن باز داشت . این بودکه پس‌از اندکی فکر گفت :

ـ قربان هرچه نظر مبارك باشد همان صحیح است .

شاه سر خودرا تکان داد واظهار داشت :

ـ بسیار خوب پس همه شما بامن هم رای وهم عقیده هستیدکه بیش از این نباید توقف و تامل نمود و باید هرچه زودتر به تعقیب دشمن همت گماشت .

بعد رو بجانب قوللر آقاسی نمود و گفت :

ـ قوللر آقاسی همین الان به همه فرماندهان سپاه و روسای دستجات خبر بده‌که خودرا برای حرکت بجانب آذربایجان آماده بسازند . فرداصبح اردوی سلطنتی بجانب زنجان رهسپار خواهدگردید .

قوللر آقاسی تعظیمی کرد وجواب داد :

ـامر امر مبارك است ،قربان .

روز بعد اردوی سلطنتی باجاه وجلال وکبکبه ودبدبه فراوان از قزوین بجانب زنجان رهسپار گردید .

پس از چند روز حرکت بحوالی زنجان رسیدند ودر چمن معروف نمکه‌اردو زدند. نظر علی‌خان حاکم زنجان ابتدا میخواست ازدر مخالفت ومعاندت بیرون آید .اما همینکه جاسوسان وخبرگزاران عظمت سپاه همایونی رابگوش او رساندند فهمید که قدرت مقاومت باچنین نیروی عظیمی رانخواهد داشت .ناچار ازدر اطاعت درآمد .شاه اورا مورد تفقد قرار داد وبحکومت‌زنجان باقی گذاشت اماروز بعد شاه درسراپرده صوص خویش که درمیان چمن زیبا وسبزوخرم نمکه برافراشته بودند نشسته وبافرماندهان سپاه محارم خویش مشغول صحبت بود که ناگهان یکی از یساولان وارد بارگاه شد وتعظیمی کرد وگفت :

ـقبله عالم بسلامت باشد مردی از اتباع حاکم زنجان آمده است و اجازه شرفیابی میخواهد .

شاه گفت :

ـاورا بحضور مابیاورید .

آن مرد همینکه واردسراپرده گردید ابتدا بخاك افتاد وزمین‌را بوسید بعد برخاست ودرحضور شاه ایستاد شاه نگاهی بسرورودی اوافکند دید اورا نمیشناسد .بعد پرسید :

ـخوب چه عرضی داری بگوببینم .

مرد باز تعظیمی کرد وگفت :

ـقربانت گردم .چاکر جان نثار سردسته قراولان حاکم زنجان هستم .ازنظر دولتخواهی وظیفه خود میدانم که حقایقی رابعرض برسانم .

شاه گفت :

ـهرچه میدانی بگو اما بدان اگر ذره‌ای خلاف یادروغ در حرفهای توباشد باجان خود بازی کرده‌ای وفرمان قتل تورا صادر خواهم کرد

سردسته قراولان که لابد خوانندگان ماتاکنون اورا شناخته‌اند و میدانند همان کسی است که مامور دستگیری ذوالفقار خان شده بود واز او شکست خورد جواب داد :

ـقربانت گردم اگر درعرایض بنده ذره‌ای خلاف وجود داشت امر فرمائید چاکررا قطعه‌قطعه کنند .

این نظر علی خان که ذات‌مبارك ملوکانه اورا مجددا بحکومت زنجان منصوب فرموده‌اید آدمی خیانتکار واز همدستان صادقخان حرامزاده است .

شاه با عصبانیت پرسید :

ـچطور ؟ازکجا معلوم است ؟.

سردسته قراولان جواب داد :

نیازمندیها و آگهی های کوچک

استخدام میشود

کارگر بخاری فرنگی ساز
استخدام میشود طالبین به خیابان نادری مقابل کلانتری ۳ مبل عظیمی مراجعه فرمایند .
۱-۲ آ-۲۷۱۹۸

یکی از مؤسسات مطبوعاتی احتیاج باستخدام چند تن کارمند برای قسمتهای تبلیغاتی واداری دارد کسانی که زبان انگلیسی بدانند حق تقدم دارند داوطلبان تقاضای خود را با ذکر میزان معلومات وسوابق مطبوعاتی براهنمای شماره ۳ اطلاعات ارسال دارند نشانی داوطلبان ذیل تقاضا باید صریح و کامل باشد .
۱-۳ آ- ۱۷۹۵۵

آگهی استخدام
شرکت کامپساکس مهندس مشاور سازمان برنامه بیك نقشه بردار و یك حسابدار که در درجه اول بزبان فرانسه و یا انگلیسی آشنائی داشته باشند برای اشتغال در خط راه نیازمند است .
داوطلبان میتوانند هرروز ازساعت ۸ تا ۱۴ بهشرکت کامپساکس خیابان کوشك شماره ٦٦ مراجعه فرمایند.
۱-۲ آ - ۲۷۱۲٦

آگهی انتخاب رئیس درمانگاه ودستیار
دانشکده پزشکی دوتن رئیس درمانگاه ودوتن دستیار بشرح زیر بسابقه انتخاب می نماید .
۱ - رئیس درمانگاه رادیولوژی بیمارستان رازی یك تن
۲ - رئیس درمانگاه رادیولوژی بیمارستان پهلوی یك تن
۳- دستیار بخش میز راه بیمارستان ابن سینا یك تن
٤-دستیار بخش کودکان بیمارستان بهرامی یك تن
داوطلبان رئیس درمانگاهی از تاریخ ۳۷٫۸٫۷ تایکماه وداوطلبان دستیاری تا ۲۰ روز باید بامدارك خود بدبیر خانه دانشکده پزشکی مراجعه و ثبت نام نمایند .
پذیرفته شدگان درمسابقه دستیاری در صورتیکه کارمند دولت نباشند تا تحصیل مجوز قانونی استخدام جدید میتوانند باستفاده ازدستمزد خدمت نمایند .
رئیس دانشکده پزشکی - دکتر فرهاد
۱-۲ آ-۲۷۱۷۲

وزیتور که آشنائی بزبان انگلیسی یافرانسه داشته باشد برای تمام روز جهت شهرستانها استخدام می شود درخواستها تاروز پنج شنبه ۸ آبان قبل از ساعت ۱۰ پذیرفته می شود .تلفن ٦٩٣٣٤- ٦٩٦١٠
آ-۱۸۱۱۷

آگهی استخدام
یك نفر حسابدار که لااقل ده سال سابقه دفتر داری دوبل داشته باشد برای اداره حسابداری شرکت بازرگانی برای تمام روز باحقوق مکفی مورد احتیاج است اشخاصی که زبان فرانسه ویا انگلیسی بدانند حق تقدم دارند. داوطلبین باصندوق پست ۱۲۹٤ طهران مکاتبه فرمایند .

مستغلات

زمین فروشی
برجاده شوسه قم مجاورجاده‌های نفت البرز اراضی مسطح باقرآباد به قطعات از ۸۰ الی ۱۳۰ هزار متری قیمت متری ۲ ریال خارج جاده قطعات از ۵۰ الی ۲۵ هزار متری قیمت متری ۱ ریال باسند مالکیت موجود طالبین به‌بازار عباس‌آباد سرای اتفاق تلفن۲۸۵۷۲ بازرگانی مسروری نماینده‌فروش مراجعه فرمایند .
۱-۱۵ آ-۱۷٦۳۱

هرمبلغ‌پول باوثیقه ملکی بخواهید به بازرگانی ثابت خیابان شاهرضا بین دروازه دولت ولاله‌زار نو مقابل کوچه فتوحی تلفن ۳۹۹۹۹ مراجعه فرمائید .
۱-٤ آ-۱۷۸۱۷

یکباب خانه فروشی نوساز بطور مستقل در خیابان شمیران نصف‌زمین یا خانه قدیمی و بقیه وجه نقد به تلفن ۳٦۸۱۰ مراجعه شود .
۱-۳ آ- ۱۷۹۳۹

جهت فروشگاههای بزرك کافه رستوران
سالن دویست متری باهشتصد متر فضای مجاور آن دربهترین محل خیابان نادری(شاه) مقابل دیوار سفارت انگلیسی واگذار میشود رجوع فرمایند لاله‌زار نزدیك توپخانه ۳۹۷۸٤ به بنگاه گوشان
۱-۲ آ-۷۱۵۲ ۲

خانه اجاره
یکدستگاه ساختمان شوفاژ سانترال دارای ده‌اطاق وسالن ٦۰ متر دوحمام تلفن برق آب‌لوله شاهرضا اول جاده کرج اجاره داده میشود به تلفن۴۴۴۲۲ مراجعه فرمایند.
۱-۵ آ-۱۷۳۲۷

واگذار میشود
سه اطاق دارای کلیه‌لوازم، برق، تلفن آب لوله‌کشی درمراکز شهر واگذار میشود ، تلفن ۳٤۲۳۳ مراجعه فرمائید.
آ-۷۲٤٤ ۲

آ-۲۷۲٤۲

آگهی های کوچك

فروش‌موتور دیزل ٦۰۰ اسب قابل توجه‌کارخانجات داخلی
یکدستگاه موتور دیزل بقدرت ٦۰۰ اسب باوور ۳۷۵ بازنراتور ٤۰۰کیلوات موجود درگمرك حاضر بفروش است طالبین بشماره های ۳۱۳۱۳ و۳٦۳۷۹ مراجعه فرمایند .
۱-۱۰ آ-۱۷٦٤۵

دارابت آتی
گراژ فروش
شرکت انتروپوز خیابان شاهرضا روبروی لاله‌زار نو خیابان جمشید
تلفن ٤۹٦۳۱ ٤۹۷۸٤ ٤۸۹۳٤
ENTREPOSE

تلفن ٤ یا ٦
نصب شود خریداریم آژانس‌رایت تلفن ۳۱۸۵۳
آ- ۱۷۹۷۹ ۱-۲

آگهی مزایده
فروش سیمان
وزارت صنایع و معادن مقداری در حدود ۱۷۰ تن سیمان که بعلت ماندن در انبار مقداری ازتحمل فشار وکشش خود را از دست داده است از طریق مزایده بفروش میرساندکلیه داوطلبین میتوانند با بازدید از سیمانهای‌مذکور پیشنهاد خود را با سپرده ۲۵۰۰۰ ریال بصندوق اداره حسابداری در پاکت لاك و مهر شده منتها تا ساعت ۹ روز ۱۰٫۸٫۳۷ بدفتر وزارتی‌تسلیم و رسید دریافت دارند .
۱- چون میزان قطعی سیمانها معلوم نیست بهاء پیشنهادی بر حسب تن بدون قید و شرط خواهد بود .
۲- تحویل سیمان در انبار کاخ میباشد .
۳-حمل و نقل و کلیه مخارج‌متعلقه بعهده برنده مزایده میباشد .
٤- وزارت در رد یا قبول یك یا کلیه پیشنهادات مختار است .
وزارت صنایع‌ومعادن
۱-۲ آ-۲۷۱۷۸

کلاس رادیو پاریس
با۲۳سال سابقه تدریس
نام نویسی دوره جدید درس
تلویزیون
پنجاه وسومین دوره درس علمی و عملی ساختمان وتعمیر رادیو خیابان اسلامبول پاساژ(میزبان‌برای‌شهرستانها تدریس با مکاتبه)
آ- ۲۷۳۲٤

بخاری سازان توجه فرمایند
کاربواتور بخاری وآب گرم کن ساده واتوماتیك واردشد .
نماینده انحصاری شرکت تهرانشهر محدود -خیابان سعدی تلفن ۳٤۳۵۳ ۳۰۲۱۱۵
آ-۲۷۲٦۲ آگهی‌مصور

اتومبیل فروشی

اتومبیل ٤۷ سواری شش سیلندر رنك مشکی با رادیو و لاستیکهای گودیر دور سفید شش لا کاملا نوو تمیز که فقط ۱۹۰۰۰ کیلو متر در خارجه کار کرده واخیرا گمرك و عوارض آن تا آخر سال ۳۷ پرداخت گردیده بفروش میرسد کنسولگری آمریکا چهارراه‌تخت جمشید وپهلوی اطاق ۲۰٦ تلفن ٤۱۱۲۷ فرعی ۳۲
۱-۲ آ-۱۸۰۳۳

واکسهال ۵۷ شخصی بفروش می رسد ۵ تا ۸بعد از ظهر تلفن۵۱۷٦۱
آ-۱۸۱۲۵

دوره جدید
رادیو تلویزیون
درکاخ‌دانش تشکیل واز دستگاههای مدرن ومعلمین دانشمند تا استفاده کنید .
کاخ دانش
نادری -نرسیده به‌چهارراه‌اسلامبول
آ-۲۷۳۲۲

سپاسگزاری
درائر فعالیت شبانه روز سروان صدری رئیس ژاندارمری شاهی رمضان شهرت دوست‌کام سارق معروف را دستگیر کرده اهالی تقاضای تشویق نامبرده رااز تیمسار معظم‌خواستارند ازشاهی -اسحق‌دارائی
آ-۱۷۲٤۸

ابراز انزجار
اینجانب یوسف صفائی فرزند ابوالخیر دارنده شناسنامه ۳۲۰صادره ازشهسوار درسال ۱۳۲۹ وارد حزب منحله توده شدم وهم حوزه‌ام عبارت بودند از خاوری -بالائی -جباری پس ازمسلم شدن خیانت افراد این حزب منفور اینجانب نیز ازخواب غفلت بیدار شدم اینك تنفر خود رانسبت به‌حزب منحله توده ابراز ووفاداری خود را بشاهنشاه محبوب محمد رضاشاه پهلوی اعلام میدارم.زنده‌باداعلیحضرت محمد رضا شاه پهلوی - مرك برافراد حزب خائن توده
آ-۱۸۰۹۷

قابل توجه نمایندگیهای خارجی وبانکها و شرکتها
یکقطعه زمین‌بمساحت۱۳۰۰۰متربخصوص برای ساختن پاساژ دربهترین نقطه تهران کوچه برلن برای فروش‌واگذار میشود تلفن ۵۱۰۷٤
نصراله رحمانیم
آ-۱۸۰۸۱

برای تهیه
ژنراتور اونان وژنراتور آ-و-کاباندازه های مختلف دستگاه نقطه جوش دالکس ماشین جوشکاری اونان - تلمبه برقی ونفتی ادور -آهن‌ورق مخصوص ترانسفورماتور وسایراجناس نقط شرکت تهرانشهرمحدود-خیابان سعدی تلفن ۳٤۳۵۳ مراجعه‌نمائید .
آ-۲۷۲٦۰

آگهی خرید تلفن
یکدستگاه تلفون شماره ٦ برای‌نصب درجاده کرج پالین ساختمان پپسی‌کولا مورد احتیاج می‌باشد باتلفن ۳۲۵۵۸ شرکت فاخ مکالمه فرمائید .
آ-۱۸۰۵۹

دانش آموزان‌عزیز وخانواده های محترم
یك دبیر لیسانسیه ریاضیات فیزیك وشیمی برای دروس تقویتی وآمادگی کنکور حاضر است همه مواد دبیرستان و انگلیسی رابطور خصوصی در خانواده‌های محترم تدریس کند تلفن ۲۰۹۹۲
۱-۲ آ-۱۸۰۳۳

آگهی حراج
شرکت سهامی نساجی ایران‌پنجاه ویك قلم «۵۱» قماش ونخ باطله ومختلف را ازروز یکشنبه ۱۱٫۸٫۳۷ هفته‌دوروزروزهای یکشنبه چهارشنبه تا خاتمه فروش از ساعت ۸ صبح الی ۱۲از طریق حراج در محل انبار مرکزی شرکت جنب انبار کالای‌راه آهن باشرایط زیر بفروش میرساند
۱- حداقل صدی پانزده «۱۵» بهای اجناس نقدا در جلسه حراج دریافت وبقیه بهاء ظرف مدت ده «۱۰» روز باید پرداخت شود تا جنس تحویل گردد .
۲- دودر صد (۲٪) حق العمل‌حراج بعهده خریداربوده بایدفی المجلس به کارشناس حراج پرداخت گردد .
۳- در صورتیکه برندگان حراج ده (۱۰) روز از پرداخت بهای جنس و- تحویل آن خودداری نمایند صدی پانزده (۱۵٪) پیش پرداخت آنها به سود شرکت ضبط وکالای مزبور مجددا از طریق حراج بفروش میرسد.
٤- هرگونه عوارض ومالیات متعلقه بعهده خریدار خواهد بود .
۵- داوطلبان میتوانند صورت ریز اجناس را همه روزه درساعات اداری از دفتر این شرکت واقع در خیابان شاهرضا نزدیك دروازه دولت‌کوچه فتوحی دریافت دارند .
شرکت سهامی نساجی ایران
آ-۲۷۲۳٦

جویای کار

جوانی بزبانهای انگلیسی وفرانسه آشنائی کامل درنامه‌نگاری تجارتی تجربه کافی دارد جویای کار است به تلفن ۳۸۵۸۳ مراجعه فرمائید .
۱-۳ آ-۲۷۱۷۰

بانوئی که‌دارای گواهینامه دانشگاه کمبریج بوده باآشنائی کامل بزبان فارسی وسابقه ممتد درتدریس زبان انگلیسی برای تدریس ببانوان و دوشیزگان محترم حاضر است . بشماره‌تلفن ٤۵٤۵٦ مراجعه‌شود.
۱-۳ ۱۷۹۹۱

*****

شریك میخواهیم
ساختمان کافه رستوران مجللی در جبهه خیابان نیاوران‌دربهترین‌موقعیتی بنا شده‌که برای خاتمه ومبلمان آن احتیاج به‌شریك داریم بدیهی است از حق سرقفلی هم استفاده خواهند نمود باتلفن ۸۱۷۰۵ مذاکره‌فرمایند .
آ-۱۸۰٦۹

تغییر محل دفتر وکالت
دفتر وکالت اینجانب از محل سابق به خیابان صفی علیشاه کوچه‌درویش کاشی ۳ منتقل وهمه روزه بغیر از ایام تعطیل ازساعت ۵تا۸ بعد ازظهر حاضر بپذیرائی از آقایان موکلین‌و ارباب رجوع میباشد .
اسرافیل‌مباهات
آ-۱۸۱۰۵

«آگهی فقدان سند مالکیت»
بانوان اقدس وبتول لاجوردی با ارائه یکبرك استشهاد محلی مدعی هستند که یکجلد سند مالکیت‌مربوط بسه دانك مشاع از ششدانك خانه پلاك ۸۵۱۵ واقع در بخش یك قم کوی عربستان ملکی آقای غلامحسین لاجوردی مورث آنها که طبق اظهار نامبردگان مورد هیچگونه معامله‌قطعی وشرطی واقع نگردیده ودر موقع مسافرت بتهران مفقود شده این اداره هم پس ازتحقیق‌کتبی از شیوه‌مراتب دستور تبصره ۱و۲ الحاقی بماده۱۲۰ آئین نامه قانون ثبت آگهی مینماید که‌هرکس نسبت باملاك نامبرده‌خودرا ذینفع ویا معامله نموده‌است ویا اسناد نزد اوست از تاریخ انتشار اولین آگهی۵٫۸٫۳۷ الی مدت یکماه مدارك ودلائل خودرا باداره ثبت قم تسلیم والا پس از گذشتن مدت نامبرده‌و عدم وصول واخواهی طبق مقررات در صدور المثنی بنام ورثه غلامحسین لاجوردی اقدام خواهدشد -کفیل اداره ثبت‌قم صادقی
نوبت اول ۵٫۸٫۱۳۳۷ نوبت دوم ۱۵٫۸٫۱۳۳۷ نوبت‌سوم ۲۵٫۸٫۱۳۳۷
آ-۲۷۳۰۰ ۱-۳

*****

راهنمای پزشکی

دکترهای متخصص درامراض زنان
دکتر کیهاد کاوسی
متخصص بیماریهای زنان زایمان مخترع تکنیك پلاستیکی برای درمان نازائی ازامریکا نشانی شاهرضامقابل ایرانشهر پذیرائی عصرها

دکترهای متخصص درامراض سرطان
دکتر رحمنیان
استادکرسی سرطان دانشکده‌پزشکی نشانی آزمایشگاه دکتر رحمنیان‌خیابان پهلوی روبروی کافه شهرداری کوچه یفسن تلفن ٦۵۹۹٦

دکترهای متخصص درالرژیك
دکترمحمود لسانی
متخصص بیماریهای الرژیك از پاریس .
(آسم - کهیر - کرفتگی بینی معالجه حساسی بیلزاسیون)خیابان جامی - اول خیابان پاریس پذیرائی ۳-تا ۸بعداز ظهر .

دکترهای متخصص درامراض ریه
دکتر تقی گوهری
ازاسلامبول ورم وپاریس
پذیرائی ٤ تا۷ بعد از ظهر نشانی خیابان سعدی کوچه جنوبی بیمه تلفن ۳۷۲۰٦

دکترهای متخصص‌درمجاری ادرار وتناسلی
دکتر محمد رضا مسعد
خیابان سعدی بالای بیمارستان‌امیر اعلم تلفن ۳۲۳۹۲ پذیرائی ٤ تا بعد از ظهر .

دکتر دانشگر
امراض مقاربتی جلدی تناسلی سستی امراض‌زنانه ونازائی خیابان سپه مقابل بستخانه .

دکتر ا - پولوسا
متخصص بیماریهای مقاربتی مجاری ادرار و تناسلی پذیرائی صبح وعصر خیابان فردوسی شمالی مقابل‌خیابان کوشك کوچه صادق تلفن ٤٦۵۸۹

دکتر صادقی
درمان قطعی سوزاك حاد و مزمن در مدت خیلی کوتاه پذیرائی عصرها خیابان ری اول‌صدرالاشراف

دکتر معانی
امراض مقاربتی - مجاری ادرارامراض زنانه وسستی خیابان فردوسی مقابل بانك‌ملی‌ایران

دکترهای متخصص درجهاز هاضمه
دکتر رفیعی
متخصص بیماریهای جهاز هاضمه از دانشگاه پاریس
معده -کبد روده پذیرائی ۳تا۵ بعد از ظهر خیابان جامی اول کوچه پاریس

دکتر محمد دادخواه
علاج چاقی و لاغری - ضعف فوا با برق ترك تریاك ومرفین درپنج روز اول لاله‌زار ازطرف میدان سپه تلفن ۳۸۱۷۰

پزشك مارتین مانوئلیان
مزمن وتازه امراض جلدی‌مخصوصا اگزما مزمن -مرض فش وضعف باه کاملا در مدت قلیلی معالجه مینماید
آدرس -چهار راه کنت خیابان منوچهری کاشی ۱۷۹

بیوهرین
بزرگترین کشف جهت رویاندن و جلوگیری از ریزش مو ، کچلی‌وموخوره شرکت بیوهرین : شاهرضا مقابل کافه شهرداری پذیرائی مجانی ۸-٤ بعد از ظهر

آموزشگاهها

در شش ماه‌دیپلمه کامل‌میشوید
بدون هیچگونه مدرك تحصیلی می توانید در امتحانات کلاس تصدیق مدرسی شرکت نمائید ارزش آن‌طبق رای ٦۰٤ شورایعالی فرهنك برابر دیپلم ٦ادبی است برای کسب‌اطلاعات بیشتر مراجعه فرمائید به آموزشگاه متفق مقابل مسجد سپهسالار .
۱-۱۳ آ-۱۷۳۷۱

آموزشگاه عالی خیاطی (انستیتو فرهنك)عالیترین مرکز تعلیم خیاطی گلسازی ،ماشین نویسی‌با امتیاز رسمی وزارت فرهنك.
حسن‌آباد مقابل آتش‌نشانی

آموزشگاه ربانی
آموزشگاه ماشین نویسی‌ربانی شاه آبادازهر حیث مورد اطمینان است تلفن ۳۷۱۳۵

ماشین نویسی کشور
خیام مقابل پارك شهر با اسلوب ده انگشتی

رانندگی
میدانیداسلوب صحیح رانندگی‌و میکانیکی را در کجا میاموزند فقط در هنرستان فنی برستو گمرك شاهپور تلفن ۲۳۹۱٦

صاحب امتیاز و مدیر مسئول: عباس مسعودی
جای اداره خیابان خیام چاپخانه اطلاعات

دکتر های متخصص در گوش وحلق‌و بینی
دکتر آزاد
متخصص گوش وگلو وبینی خیابان منوچهری کوچه‌ارباب جمشید پذیرائی از ٤تا۸٫۵ بعد از ظهر تلفن۳۹۵۸۸ و۳۹۵۸٤ صبحها باتعیین وقت‌قبلی.

پزشکان متخصص درجراحی‌پلاستیك
دکتر نوابی
متخصص جراحی پلاستیك وزیبائی ازپاریس پذیرائی ۵تا۷٫۵ بعداز ظهرچهارراه پهلوی شاهرضا تلفن ٤٦۱۸۲ - ٤٤۸۰۸

دکتر مزت‌اله حضرتی
جراح پلاستیك ازامریکا نشانی خیابان نادری مقابل نوبهار کوچه مسعودسعد تلفن ٤٦۸۷۰ پذیرائی ٤ونیم تا ۷ بعدازظهر

دکترهای متخصص در امراض دهان و دندان
دکتر آرام صفریان
خیابان یوسف آبادروبروی ت.ث.ث کوچه سیمی تلفن ٤٤۵۰

دکتر های متخصص درامراض پوست
دکتر محققی دانشیار دانشکده پزشکی پذیرائی از٤تا۸ بعدازظهر نشانی دروازه دولت روبروی پمپ بنزین تلفن ۳۳۰۰۹

دکتر فلك آسا
متخصص بیماریهای پوست -امراض مقاربتی -وختنه کودکان بوسیله دستگاههای جدید برقی پذیرائی‌صبح وعصر سه راه سیروس تلفن ۵۱۱۷۲

وکلای درجه یک دادگستری

دفتر مشترك آقایان
سید ابوالقاسم انوری پور و مهدی افتخاری وکلاء پایه یك دادگستری خیابان شاه بین مسجد سجاد وچهار راه گیتی تلفن ٤۳۲۲٤

آرایش وزیبائی

سالن‌آرایش وزیبائی آلپاتلفن٤٦۷۸۵ تحت‌نظر مادام هوانسیان و متخصص اتالیانی شاهرضا حسب لوازم نو

کافه رستورانها

همه شب از برنامه‌های کافه‌رستوران باستانی بهشت تهران آوازبانوسهرش و رقص عربی بانو سامیه‌وآکروبات‌باند سیمرا و رقص های فرنگی مسیو سینا و مادام کوپا و رقصهای شرقی وکردی و هندی بانو سوسن‌وجینالولو استفاده فرموده میز را قبلا رزرو فرمائید .
نشانی خیابان شمیران بهشت‌تهران تلفن ۳٤۹۷۰

دکترهای متخصص دراعصاب
دکتر حکیمی
رزیدنت سابق بیمارستان آلبرت اینشتین نیویورك- دارای‌جدیدترین وسائل الکتریکی
نشانی ۰ دروازه دولت مقابل پمپ بنزین تلفن ۳۳٦۰۲ پذیرائی از٤تا۷ بعد از ظهر

دکتر مسعود امینی
معالج بیماریهای داخلی- زنان و کودکان با بیست و دو سال سابقه طبابت معالجه قطعی بیماریهای: روماتیسم- سیاتیك- چاقی مفرط درد اعصاب- فلج وسستی اعصاب بوسیله الکترو لیزیوتراپی باوسائل مدرن آلمانی اشعه ماوراء بنفش و مادون قرمز و ماساژهای طبی- شاهرضا- جنب سفارت هندوستان تلفن ٤٤۷۱٤

دکتر حسن پزشك‌زاد معتادین شیره مرفین والکل راباتقویت بنیه‌وعوارض مزاجی معالجه میکندخیابان ری کوچه آبشار مقابل داروخانه ابن‌سینا تلفن ۵۱۵٤۱ .

دکتر ابوالحسن منوچهری نائینی
متخصص امراض داخلی کودکان شهرستان کرج -خیابان پهلوی

دکتر عبداله یغمائی -متخصص در بیماریهای داخلی کودکان پذیرائی ٤تا ۸ بعد از ظهر نشانی تجریش خیابان شهرداری تلفن مطب۸٤٦۳۱ منزل ۸٤۳۱۰

دفترخانه های درجه یک تهران

دفترخانه ۱۲٤جلال‌زرین خیابان سعدی روبروی ایران تور تلفن۳۲۱٦۵ دفترخانه اسناد رسمی ۱۳۹
رضا عاصم گرگان چهارراه معینیه تلفن ۳۵۸۳٤

دفترازدواج ۲۲ وطلاق ۲٤ شمال شهناز خیابان امین‌الدوله ایستگاه گلچین تلفن ۳۰۲۲٦۹جعفری ابهری

آژانسهای معاملاتی

بازرگانی مجد
شاه آباد اول ظهیرالاسلام تلفن ۳۲۵۲۳ بورس معاملات املاك‌واراضی

احتیاجات منازل

تعمیرات در منازل
تعمیرات رادیو-رادیوگرام-ضبط‌صوت ویخچال تحت نظر مهندس‌تحصیل کرده اروپا در منازل تلفن ۵۲۱۲٤

خیاطی
مدیر دوزندگی سلوك پس‌از یکسال تحصیل درآلمان و گرفتن دیپلم عالی خیاطی بتهران مراجعت نموده است لاله‌زار مهران تلفن ۳۳۰۳٦

کسانیکه سلیقه وصرفه جوئی را باهم دارند برای حمام آشپزخانه ،توالت وروشوئی راهرو، حوض و استخرشنای منازل خود
کاشی
بویزنبورك
ساخت آلمان مصرف میکنند

کارخانه بویزنبورك بزرگترین کارخانه صادرکننده کاشی درسراسر جهانست
نماینده انحصاری: فروشگاه سعدی -کوچه مهران- تلفن ۳۹٤۱۲
فروش درکلیه مغازه های معتبر لوازم ساختمانی وبهداشتی کرامیك
Boizenburg
کارون آتی زیبا

★★ رادیو ★★★ تلویزیون ★★

برنامه رادیو ایران در ۲۴ ساعت آینده‌که باامواج کوتاه ردیف ۳۱ متر و۷۵ متر و موج متوسط ردیف ۳۳۵متر پخش میشود.

پخش سوم روز چهارشنبه
ساعت ۰۳-۱۷ وعده ما درساعت‌ه و۳ دقیقه
» ۰۳-۱۸ برنامه جوانان
» ۳۲-۱۸اواز فرح وجقه
» ۱۵-۱۹ برنامه ارتش
»۳۰-۲۰ موسیقی ایرانی آواز الهه ویاسمین
» ۲۱ اخبار
» ۳۰-۲۱ آواز بنان
» ۲۲ داستان شب
»۱۵-۲۲ موسیقی غربی
روزپنجشنبه
بخش اول
ساعت ۲۷-۵ سلام‌شاهنشاهی‌شیپور بیداری
» ۰۳-۶ ورزش سبك
» ۱۳-۶ نواهای‌بامداد
» ۲۵-۶ جهان ورزش
»۳۰-۶ شادی امید «اندرز و موزیك»
» ۱۷اخبار
» ۱۵-۷ برنامه کودك
»۳۰-۷ خانه وخانواده
» ۰۳-۸ زن وزندگی
بخش دوم
ساعت ۴۳-۱۱ موسیقی محلی
» ۰۳-۱۳ سازسلو
» ۳۰-۱۳ آواز بانو مرضیه
» ۰۳-۱۴ کتاب روح بشر
» ۳۰-۱۴ اخبار
» ۱۵-۱۵ موسیقی ایرانی‌بدون آواز
» ۰۰-۱۶ موسیقی کلاسیك
» ۴۵-۱۶ موسیقی ایرانی‌بدون آواز
«ضمنا۱۷ بخش خبر درشبانه روزاز رادیو ایران پخش می‌شود.»

برنامه امروزتلویزیون ایران که هر روز از ساعت ٦ تا ۹ونیم ازفرستنده تلویزیون ایران پخش میشود.

ساعت ۱۸ -سرود شاهنشاهی افتتاح‌برنامه
» ۱۵-۱۸ داستان کودکان
» ۳۰-۱۸ برنامه خردسالان
»۱۹ فیلم صنایع امروزی
» ۳۰-۱۹ ورزش
» ۲۰برنامه بانوان
»۳۰-۲۰اخبار
» ۴۵-۲۰ فیلم اتم
»۲۱ نمایش یك حلقه فیلم
» ۳۰-۲۱ پایان برنامه

درانجمن ادبی نصر

در جلسه اخیرا انجمن ادبی نصر مجلس جشنی بمناسبت‌میلاد شاهنشاه تشکیل شد که پس از خیر مقدم آقای جمالی آشتیانی دبیر انجمن شعرا چکامه های‌خود را خواندند. اشعار دوشیزه مریم مطیعی مورد توجه قرار گرفت و یك جلد کتاب رضا شاه کبیر بایشان هدیه داده شد.

نثار دسته‌گل درآرامگاه شاهنشاه فقید

دکتر طبا ونماینده دولت عربستان سعودی دسته‌گلی نثارآرامگاه‌کردند

ساعت ٤ بعدازظهر دیروز نمایندگان کشورهای منطقه مدیترانه شرقی درمعیت آقای‌دکتر طبارئیس سازمان بهداشت جهانی منطقه مدیترانه شرقی درآرامگاه اعلیحضرت فقید رضاشاه کبیر حضور یافته ودسته گلی نثار آرامگاه نمودند.

دراین مراسم آقای‌دکترطبامطالبی پیرامون خدمات شاهنشاه فقیدبکشور ایران ایراد کرد.

لوطی صالح، کی بود؟

در شماره اول آبانماه ضمن شرح اقدامات انجمن محلی ووضع اجتماعی گذر لوطی صالح ، مسموعاتی نیزکه درباره وجه تسمیه محل بنام «لوطی صالح» از بعضی معمرین شنیده‌شده بود بچاپ رسید.

اکنون دونامه از طرف آقایان‌ابراهیم صفائی و محسن فرهومند رسیده که حقیقت هویت «لوطی صالح» را که گذر مزبور بنام او نامگذاری شده است ، برای مزید اطلاع خوانندگان بیان نموده اند.

نویسندگان هردو نامه نوشته‌اندکه: «.... لوطی صالح دلقك دربار کریم خان زند بوده و از تاریخ ورود اوبه تهران بیش از یکصدو پنجاه سال می گذرد ....»

ظاهرا لوطی صالح قبل از رسیدن آغا محمد خان قاجار به سلطنت با او مراوده داشته ودر زمان سلطنت آغا محمد خان از شیراز به تهران می آید ولی گویا بر اثر سخن چینی و تخلفاتی که از لوطی سر میزندآغا محمد خان دستور میدهد بینی او را بریده واز ایران بخارج تبعید کنند.. بهر صورت معلوم میشود که‌او لوطی بمعنی بابا شمل نبوده و دلقك بوده است.

(ما از توضیحات آقایان فرهومند و صفائی و علاقه ایشان بمطالب‌روزنامه سپاسگزاریم.)

جلسات بحث وسخنرانی در وزارت‌کشور

روز گذشته در سالن سخنرانی وزارت کشور آقای دکتر احسان نراقی بنابدعوت وزارت کشور سخنرانی مبسوطی درباره روابط اجتماعی وتکثیر جمعیت وهجوم زارعین ازدهات به‌شهرها وهمچنین وظیفه مامورین وزارت کشور ایراد نمود.

در این جلسه که باحضور آقای وزیر کشور و آقایان معاونین و مدیر کل ها و روسای ادارات وزارت کشور تشکیل شده بود آقای وزیر کشور به آقای دکتر پیراسته دستور دادند که ترتیبی داده شود که این جلسات هر پانزده روز یك بار تشکیل شود تاعلاوه براستفاده از نظرات سخنرانها کارمندان وزارت کشور نیز هرگونه پیشنهاد و نظ ای درباره پیشرفت کار ها داشته باشند مطرح کنند تامورد بررسی و استفاده قرار گیرد.

تلفات راه‌آهن تهران - شهر ری

تصادفات متعددی که در خط آهن تهران - شهرری اغلب روزها رخ میدهد جلب توجه انجمن های محلی شهر تهران را نموده است.

در آخرین جلسه شورایعالی انجمن های محلی که پریروز در پارك شهر تشکیل یافته بود یکی از اعضای شورا درباره خطراتی که خط‌آهن مزبور بعلت عبور از ناحیه پرجمعیت جنوب شهر و فقدان وسایل استحفاظی برای مردم آن منطقه دارد شرح مبسوطی بیان داشت و تقاضا کرد که شورایعالی انجمن های محلی شرحی برای نخست وزیری نوشته ضمن ارائه عکس سوانحی که در جزاید از خط آهن تهران - شهرری چاپ شده است درخواست کنند که اقدامی در این مورد بعمل آید.

تنها انجمنی که بصورت سازمان منظم اجتماعی کمیته‌های بهداشت و فرهنگ وعمرانی دارد

بانوان عضو انجمن به راهنمائی های بهداشتی وفرهنگی پرداخته ودر کلاس های مبارزه بابیسوادی تدریس میکنند

با اینکه در این محل مظاهر پیشرفت های اجتماعی جالبی بچشم میخورد معهذا بعلت نوبنیادی و سایر عوامل دیگر هنوز نقائص فراوانی دارد، در انجمن محلی شمال غرب روزولت چند تن از بانوان شرکت دارند که در ایجاد وسایل رفاه محل و کمك فکری برای تهیه تاسیسات اجتماعی‌نقش مؤثری بعهده دارند و میتوان گفت که‌علاقه این بانوان و شرکت آنها درفعالیت های عمرانی بیش‌از آقایان می‌باشد.

از تاسیس این انجمن مدت سه سال میگذرد که ساکنین حوزه‌آن بالغ بر شصت هزار نفر است و اکثریت‌هم با افسران‌ارتش‌میباشد ولی عده‌ای از صاحبان کارگاههای کوچك وکارگران نیزوجود دارند که در قطعات اراضی تقریبا متصل بهم خانه ساخته‌اند که اغلب‌آنها از کمبود وسایل حمل ونقل وعدم دسترسی به خطوط اتوبوس‌رانی احساس ناراحتی میکنند.

آقای سرتیپ بهرامی‌رئیس‌انجمن محلی بخبرنگار ما گفته است که در مرحله اول باید محل سکونت این کارگران و سایر خیابانهائی که اسفالت نشده است اسفالت شود تا با رفت آمد اتوبوس‌ها و سایر وسایل نقلیه رفع این‌ناراحتی بشود.

این محل لوله‌کشی نشده ولی گویا با قرارداد هائی که بین شهرداری محل وسازمان برنامه در دست انعقاد است هزینه مقرر برطبق نقاطی‌که در خارج ازنقشه لوله‌کشی شهر قرار دارند از طرف ساکنین پرداخت شود تا اقدام به لوله‌کشی نمایند.

نکته جالبی که‌در این محل‌وجود دارد اینست که‌از حیث مقررات انتظامی تابع شهربانی است یا ژاندارمری و غالبا سارقین در این حدود احساس امنیت میکنند.

با اینکه یکی دوباب دبستان و دبیرستان وجود دارد معهذا اهالی محل بوسیله انجمن اقدام نموده‌اند که قسمتی از اراضی اطراف که گویا متعلق به‌ارتش است دراختیار وزارت فرهنگ گذاشته شود تا در آنها اقدام به ساختمان آموزشگاه بعمل آید.

در عین حال عده‌ای از فرهنگیان مقیم این محل نیز اظهار علاقه کرده اند که‌در صورت واگذاری زمین بآنها آموزشگاههای ملی تاسیس نمایند.

در این منطقه اغلب اراضی بایر و آماده برای ساختمان وجوددارد که قسمتی متعلق بمردم و قسمتی نیز به مؤسسات مختلف دولتی‌تعلق دارد و یکی‌از تقاضاهای انجمن محلی اینست که در این اراضی اقدام به ساختمان برای شهرداری و شهربانی محل بعمل آید.

کمیته‌های انجمن

انجمن محلی مزبور تنها انجمنی است که بصورت‌یك‌سازمان‌اجتماعی درآمده است، یعنی وظایف‌مختلف رابرعهده کمیته‌های مختلف گذاشته است.

سه کمیته مهم این انجمن‌عبارت است از کمیته های فرهنگی - بهداشتی ، و عمران -

کمیته فرهنگی ضمن اقدام برای تخصیص زمین بمنظور احداث آموزشگاهها در بین دو آموزان آموزشگاهها شیر توزیع می‌کند و همچنین بانوان عضو وابسته به انجمن در کلاس های اکابر مبارزه با بیسوادی تدریس می‌نمایند.

ولی کمیته بهداشتی فعلا علاوه‌بر مراقبت در اجرای اصول بهداشتی، جلوگیری از شستشوی ظرف‌ولباس در مجاری آبهای محل ،کمك‌های امدادی برای درماندگان وبیماران مستمند ، و تشویق پزشکان باقامت دراین محل موفق‌به‌تاسیس‌درمانگاه نشده است.

این محل فاقد درمانگاه است و ازطرف انجمن اقدام شده است که از اراضی ارتش قطعه زمینی برای درمانگاه تخصیص داده شده و تحویل شهرداری شود تا مقدمات تاسیس درمانگاه را با کمك مردم فراهم کنند.

دراین محل مردم متمکن ونیکو کار زیاد وجود دارند که حاضرند برای عمران وآبادی محل وایجاد تاسیسات عمومی کمك مالی‌نمایند وبا علاقه ای که ساکنین محل‌به همکاری با سازمانهای دولتی‌دارند مایلند که سازمانهای مزبور هم حسن استقبال کرده وموجبات‌جلب رضایت ورفاه ساکنین محل را فراهم سازند.

اسفالت وجدول سازی

ساکنین این محل‌علاوه برساختن جدول خیابانها واسفالت پیاده روو کوچه های فرعی در اسفالت و خیابانهای اصلی هم اقدام میکنند

مثلا یکی از بازرگانان مق شخصا قسمتی از یك خیابان ص متری را اسفالت کرده است.

آب وآبریز

مشکل مهم ساکنین قسمت ها شمالی وبلکه تمام این محل مسئ آب است ،گرچه‌فعلا از آب یو آباد اقدام بمشروب کردن خا های این محل میشود ولی غالبا علت اینکه جنس اراضی شنی‌اس غالبا در رسانیدن آب بخانه هاد اشکال مهمی هستند. ویکی علل اصرار ساکنین این محل انجام اسفالت کوچه ها وخیابان همین است که از اتلاف آ جلو گیری شود.

همچنین تاکنون اقدامی بساخت آبریز عمومی در این محل نش است واغلب زمین های غیرمحصو که در این منطقه وجود داردبتدر تبدیل به آبریز همگانی میشود مخالف بهداشت عمومی است.

مثلا قطعه زمینی در مقابل دبستا محل وجود دارد که باین ترتیب موجب ناراحتی اطفال شده است

برق محل

روشنائی محل ازبرق فیروز اس که بقرار اظهار بعضی از ساکنی محل برای هرشعله چراغ دو هزا پانصد ریال بلاعوض دریافت کر وهمه ماهه نیز مبالغی بعنوان‌مالیا شب‌ومالیات‌روزدریافت‌میشود، که قیمت‌مصرف‌واقعی‌برق‌زیادتر میشو ولی‌ازروشنائی‌ومنظم‌بودن آن اقل مصرف کنندگان برق رضای داشتند.

ملکه زیبائی هنرمندان شوروی درتهران

دیشب خواننده بزرك بالشوی تاترمسکو در تالار فرهنك هنرنمائی کرد

ساعت دو بعداز ظهر دیروز ٤ نفر از هنرمندان شوروی بنا بدعوت‌انجمن فیلارمونیك تهران برای اجرای چند برنامه وارد تهران شدند.

جمعیت ۱۷دی‌درایران

عصر دیروز خانم قمر ناصر رئیس جمعیت ۱۷دی‌بنابدعوت‌انجمن ایران وامریکا در حضور جمعی ازبانوان وآقایان سخنرانی مبسو طی در پیرامون «جمعیت هفده دی‌درایران» در محل انجمن ایراد نمود.

وی ضمن اظهارات خودتاریخچه‌ای از پیدایش نهضت زنان را در ایران بیان داشت واظهار امیدواری کردکه این نهضت روز بروز رو به پیشرفت وتکامل برود.

اولین برنامه هنرمندان شوروی‌دیشب در تالار فرهنك اجرا شد قسمت اول برنامه دیشب را «ویکتور پیکابرن ویولونیست مشهور شوروی بهمراهی پیانوی بانو (مرکلووا) در پنج قسمت از آثار شومان کرایسلر - پروکفیف خاچاطوریان و تاگانیلی اجرا کردن اجرای این قسمت باابراز احساسات حضار نسبت به‌ویولونیست شوروی پایان یافت.

قسمت دوم برنامه بوسیله آوازخان «تامارا ساروکینا» شولیست معروف بالشوی تاتر مسکو که ضمنا بایدو ملکه زیبائی هنرمندان کشور شوروی دانست بهمراهی پیانوی بانو «وگمر اجرا شد.

وی ده قطعه از اپرا های مختلف دنیا را خواند. شدت احساسات‌حضار نسبت به سولیست زیبای بالشو تاتر مسکو بقدری بودکه وی مجبو شدمجددا چندقطعه دیگربر برنامه‌اش اضافه کند.

برنامه های آینده

برنامه دوم وسوم هنرمندان شور روز پنجشنبه ۸ آبان وشنبه ۱۰ آبا درتالار فرهنك اجرا خواهد شدضم هنرمندان شوروی امشب بنا بدعو انجمن فرهنگی‌ایران شوروی برنامه در تالار انجمن اجرا خواهند کرد.

خلاصه تمدید آگهی مزایده فروش جعبه‌های خالی صندوق ماشین آلات ازتخته نراد

کارخانه تساجی شماره ۲ شاهی وابسته بقیمت صنایع نساجی سازمان برنامه یکصد تن جعبه های خالی ماشین آلات‌ازتخته‌نرادبابعاد مختلف از طریق مزایده بفروش میرساند خریداران میتوانند تا میزان سیصد تن نیز پیشنهاد نمایند.

پیشنهاد دهندگان میتوانند شرایط آگهی را در شاهی از دفتر کارخانه ودر تهران از قسمت‌صنایع نساجی(خیابان شاهرضا کوچه فتوحی شرکت سهامی نساجی ایران)دریافت دارند پیشنهاد دهندگان بایستی ۵٪ مبلغ پیشنهادی خودرا بحساب ۲۷۷۲ کارخانه‌در بانکملی‌شعبه شاهی پرداخت وفیش آنرا ضمیمه پیشنهاد نموده تا آخر وقت اداری شنبه دهم آبانماه ۳۷ تسلیم دفتر کارخانه نموده رسید دریافت دارند پیشنهادات در روز یکشنبه یازدهم‌آبانماه۳۷ بازوقرائت خواهد شد حضور پیشنهاددهندگان در جلسه مزایده آزاد است کارخانه در رد وقبول یك یا کلیه پیشنهادات مختار است.

آ-۲۶۹۹۰ ۱-۲ کارخانه تساجی شماره۲

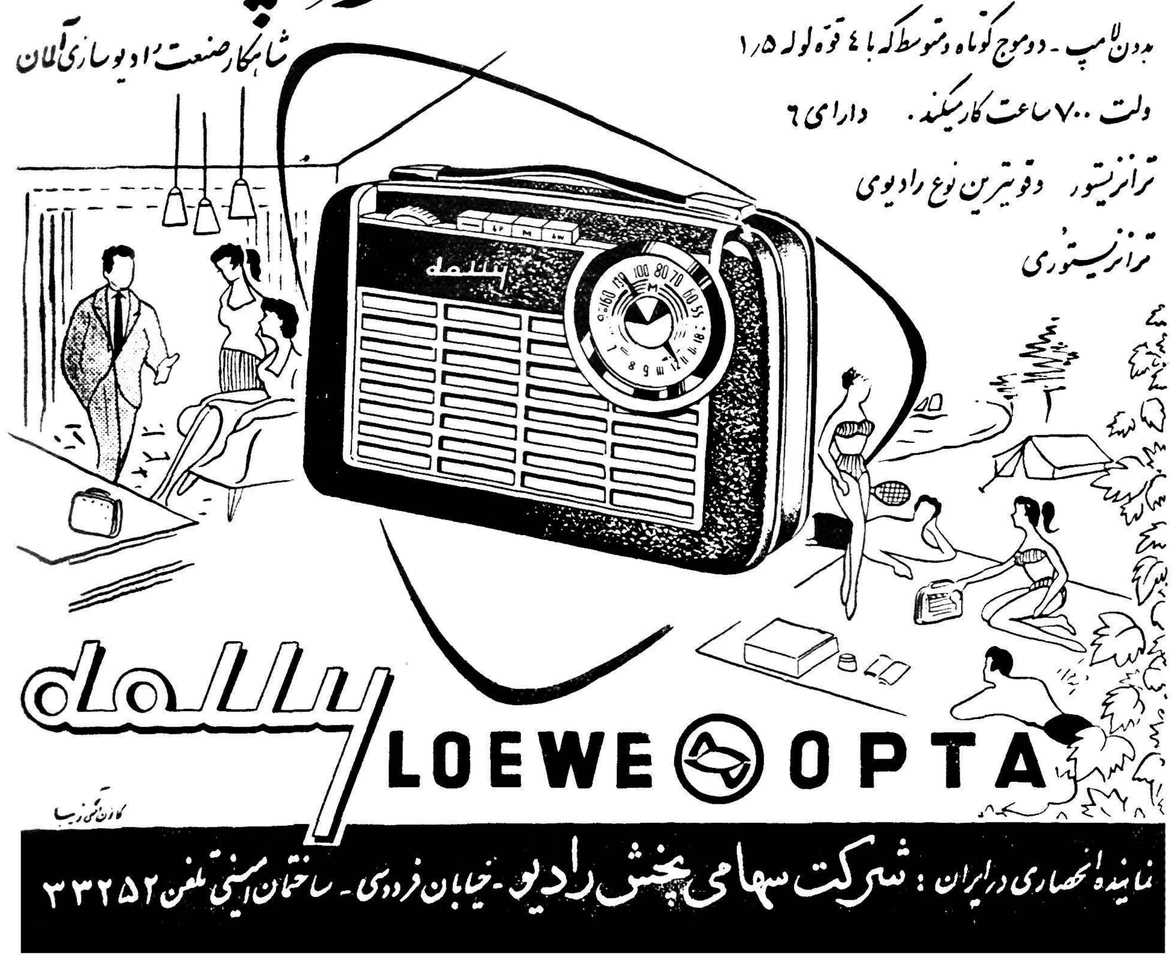

۵۳ شرکت در ماه گذشته به ثبت رسید

سرمایه یکی‌از شرکت‌ها سیصد میلیون‌ریال است ـ بزرگترین وکوچکترین شرکت‌های جدید ـ پانزده شرکت جدید منحل شد

امروز آقای مهدی نراقی رئیس اداره ثبت شرکت ها درباره‌فعالیت ثبت شرکتها در ماه گذشته به خبرنگار ما گفت که ۵۳ شرکت جدید داخلی‌وخارجی در ماه گذشته بثبت رسیده‌است که بیست و نه شرکت آن سهامی‌و نوزده شرکت به مسئولیت محدود و سه شرکت نسبی ودو شرکت تضامنی بوده است .

بزرگترین‌شرکت داخلی ثبت‌شده از لحاظ سرمایه شرکت سهامی شکر باسرمایه یکصد میلیون ریال و کوچکترین شرکت با سرمایه یکصد هزار ریال بنام شرکت هك با مسئولیت محدود بوده است و نیز بزرگترین شرکت خارجی شرکت سافایر پترولیومز با سرمایه ده هزاردلار و کوچکترین آن عمرانی کرمان با یکهزار دلار میباشد .

تغییرات وانحلال شرکتها

در مهرماه جاری دویست و هفده فقره آگهی راجع به تغییرات در شرکت ها ثبت وانتشار یافته و پانزده شرکت در همین ماه بعلت انقضاء مدت وانجام و یاعدم انجام مقصود و یا تصمیم مجمع عمومی برچیده شده‌است .

۱٫۲۵۸٫۹۰۰ ریال درآمد مهرماه

درآمد این اداره در مهرماه بابت حق‌الثبت شرکتها و علائم تجارتی واختراعات یکمیلیون و سیصد و پنجاه و هشت هزار و نهصد ریال بوده‌است که نسبت بماه گذشته دوبرابر شده‌است .

ثبت علائم تجارتی

درقسمت علائم تجارتی بشرح زیر از ایران و سایر کشورها تقاضای ثبت‌شده‌است .ایران۷۳فقره‌فرانسه۱ آلمان ۸ـآمریکا۲۸ ـژاپن۳ـ لهستان ۱ـاطریش ۲ـچك‌اسلواکی ۱ـ تونس۱ـسوئد۱ـ در این ماه تقاضای تجدید ثبت ۱۸فقره‌انتقال علامت یك‌فقره علامت ثبت‌شده ۱۴فقره علامت‌ردشده بیست‌فقره‌بوده است.

ثبت‌اختراعات

درقسمت ثبت اختراعات بشرح زیر تقاضای‌ثبت‌شده است‌ایران۹ـ انگلیس ۸ـهلند ۴ـایتالیا ۴ـ امریکا۴ـسویس ۱ـآلمان ۱ـ فرانسه ۴ـاظهارنامه‌های ثبت‌شده درایران ۲ـانگلستان ۸ـاظهارنامه های ردشده ۳فقره

ثبت دفترتجارتی

درقسمت ثبت تجارتی پنجاه‌ویك فقره اظهارنامه ثبت‌شده که‌نوزده فقره اظهارنامه شرکتها وسی‌دو فقره متعلق به‌بازرگانان بوده‌است همچنین بیست‌وپنج‌فقره اظهارنامه رونوشت شده ودوفقره اظهارنامه ابطال گردیده است درهمین ماه سه‌فقره موسسه‌بنام سندیکای کارگران بلورسازی‌تهران وانجمن حمایت زندانیان وانجمن‌فارغ‌ـ التحصیلان دانشگاههای آمریکا بثبت رسیده‌است.

درقسمت پلمپ دفاتر تجارتی‌نیز هفتصدو هفتادو هشت‌جلد دفتر روزنامه‌کل ثبت وپلمپ گردیده است.

تهیه لاستیك اتوموبیل، کاغذ، فیبر وپنی‌سیلین درایران

محصولات جدیدی‌که بادریافت وام ازمحل تفاوت ارزیابی پشتوانه اسکناس درایران ساخته شده تایکسال دیگر وارد بازار میشود

محصول قسمتی ازطرحهائی را که تاپایان شهریور گذشته بتصویب رسیده‌وبتدریج‌واردبازارخواهد شد درشماره دیروز باطلاع خوانندگان رسید. اینك قسمت دیگری ازاین محصولات که بعضی از آنها در ایران تازگی دارد وتا یکسال دیگر وارد بازار خواهد شد .

درقسمت صنایع ساختمانی سیمان ۶۰هزار تن ورق آمیانت سیمان ۴۵۰۰ تن لوله آمیانت سیمان۲۴۰۰ تن انواع سنگهای نما ۱۴۷۶۰۰ تن کاشی وآجر تو خالی و آجر معمولی ۳۲۶ میلیون عدد لوله‌های فاضل آب ۱۸۰۰تن صنایع‌نساجی ۷۲هزار متر مربع خانه بصورت قطعات ساخته شده یك‌هزار عدد

درقسمت صنایع غذائی تهیه و تصفیه روغن نباتی ۱۴هزار تن‌صید وصدور میگو ۷۲۰تن مواد غذائی برای دام طیور ۱۶هزار تن تهیه انواع آرد ۵۴هزار تن تهیه یخ ۲۱۶۰۰ تن ماکارونی سازی ۶۰۰ تن تهیه انواع ژامبون و کالباس و غیره ۹۰۰تن تهیه لبنیات پاستوریزه ۴۶۵۰۰۰۰لیتر شیر و۴۰۵۰۰ کیلو کره .

درقسمت صنایع‌شیمیائی وبهداشتی وداروئی وچرم و تهیه انواع رنك ۲۵۰۰تن تهیه پودررختشوئی ۶۰۰ تن لوازم بهداشتی ۹۰۰۰تن آمپول سازی ۳۳میلیون عددداروو ۶ میلیون ریال پنی سیلین ۱۳۵۰۰۰۰شیشه انواع شربت ۱۳٫۵۰۰٫۰۰۰ عدد انواع اسپسیالیته‌های مختلف نمونه لیمولاکس وغیره پنبه تصفیه شده هیدروفیل ۷۵۰تن تهیه چرم زیره کفش ۳۷۸تن تهیه چرم رویه کفش ۲۶۶۰۰۰۰ پاتیه سالامبور ۴۵۰ هزار جلد ـتهیه چرم مصنوعی و کالیکو ومشمع کف اطاق ۳۶۰هزار متر تهیه گل‌گوگردو پودرگوگرد ۲۱۶۰۰ تن احیاء روغن‌های معدنی ونباتی ۹۰۰تن.

درقسمت استخراج فلزات تغلیظ سنگهای معدنی۱۰۴هزارتن‌استخراج مس ۸۰ تن ـ استخر اج‌سنك سرب ۹۰۰ تن استخر اج آنتیموان ۱۷۰۰ تن

درقسمت صنایع لاستیك وپلاستیك سازی تهیه انواع کفش لاستیکی ۱۷۰هزار جفت تهیه .روکش‌لاستیك های مستعمل ۷۲۰۰حلقه تهیه انواع لاستیك روئی اتومبیل ۱۰۰ هزار حلقه تهیه‌انواع لاستیك‌توئی‌اتومبیل ۱۰۰ هزار حلقه تهیه ماده‌مخصوص تعمیر لاستیك ۱۰۰تن تهیه انواع پلاستیك و مصنوعات پلا ستیکی ۱۴۵۰تن .

درقسمت صنایع مقواسازی وفیبر سازی وکاغذ سازی تهیه انواع‌مقوا ۸۷۰۰تن تهیه انواع فیبر ۳هزار تن تهیه انواع کاغذ ۶هزار تن.

تقلیل واردات قماش ابریشمی

نیل در چند روز اخیر تنزل کرده است

شیوع خبر توقف یکی‌ازتجاریکبار دیگر مسئله قانون ورشکستگی را دربازار مطرح نموده‌تجار معتقدند تا این قانون ازمرحله مطالعه و تدوین به‌مرحله عمل‌درنیاید‌بروزحوادث‌ناگوار برای بازار امری طبیعی است زیرا با قوانین موجود امکان ایجاد امنیت مالی دربازار واقتصاد کشور ممکن‌نیست این نظری است که مورد تائید خود دولت‌هم هست وکوشش برای عملی کردن نظر تجاربعمل‌میاید،منتهی سرعت لازم درکار دیده نمیشود .هریك از این توقف ها موجب خسارات وسیع و مهمتر ازآن سلب اعتماد و تزلزل روابط ومعاملات بازار میشود ودولت باید برای رفع این نگرانیها درتنظیم لایحه ورشکستگی وقانون تجارت‌تسریع بعمل آورد .

بازار قماش ابریشمی خوب است و قیمت آنهم بالااست سالهای گذشته خرید ابریشمی دراین فصل زیاد خوب نبود اما امسال بمناسبت ترقی تعرفه گمرکی وصرف نکردن واردات قماش ابریشمی بخصوص ژاپنی زمینه قماش ابریشمی بسیار کم شده ودر نتیجه قیمت آن بالا رفت .ازاجناس اروپائی فقط واردات جنس گران قیمت آلمانی صرف دارد که مثل‌سابق‌وارد میشود مظنه ارقام ابریشمی ژاپنی بشرح‌زیر است: سلك ساده‌یاردی ۲۴٫۵ریال گلدار فشاری ۲۷٫۵ ریال فیبرن‌رنگی نمره۹یاردی ۲۹٫۲۵ریال ژرژت‌گلدار ۲۴ تا ۲۴٫۵ ریال تافته۱۹ریال ساتین ۲۸٫۵ ریال گلدار ۲۷٫۵ریال .بازار نیل عادی است و معاملات درحدود مصرف انجام میگیرد .قیمت نیل‌آلمانی درچندروز اخیر تنزل‌داشت وعلت آن اینست که‌دست وارد کننده زیاداست ومقدار موجودی جنس ازحد مصرف تجاوزکرده .نیل موجود بازار قبل از بالارفتن تعرفه گمرکی از گمرك‌خارج شده وبهمین علت قیمت کنونی با رقابت‌های موجود صرف میکند نیل خروس نشان زمینه ندارد وسویسی قیمت ثابت مستحکمی دارد ومظنه‌امروز آن جعبه‌ای ۱۲۸۰۰ ریال بود آلمانی ۱۱۶۰۰ ریال انگلیسی ۱۱۲۰۰ ریال معامله شد .

بازگشت نمایندگان ترویج

اعضاء هیئت های شرکت کننده در کنفرانس ترویج از فردا بتدریج بمحالك خویش باز خواهندگشت. کنفرانس از روز شنبه هفته گذشته آغاز شد وده روز بطول انجامید .

۶۴۰ میلیون ریال‌سرمایه گذاری در صنایع مکانیکی

تاپایان شهریور ماه گذاشته در ۳۰ طرح مختلف مربوط به صنا مکانیکی که بتصویب رسیده ۴۴۱ میلیون و۵۵۱ هزار و۲۰۰ ریال سرمایه گذاری شده است .

مقدار وامی که از محل تفاوت ارزیابی پشتوانه اسکناس بصاحبان طرح هاپرداخت میشود ۲۰۰ میلیون و۶۳۲ هزار ریال است .

مردم طی یکسال گذشته ۴۴۱ میلیون و۹۱۹ هزارو۲۰۰ ریال در صنایع مکانیکی از قبیل کمپوت سازی قوطی سازی میخ سازی‌پنبه پاك‌کنی کبریت سازی اتوموبیل سازی لعاب سازی وسایر صنایع‌دیگر سرمایه گذاری کرده‌اند .محصول این کارخانه‌ها از چندی پیش به تدریج وارد بازار میشود .

اطلاعات اقتصادی

آب‌بهای کوهرنك

محصول اصفهان امسال بیسابقه‌بود

امروز اطلاع حاصل شد که کلیه طلب شرکت آبیاری کوهرنك از آبخوران وصول شده است .

مقامی که این خبررا دراختیار خبرنگار ماگذاشت گفت در سال‌جاری وضع آبیاری اصفهان بواسطه آنکه لحظه از تونل کوهرنك بیست تی بیست وچهار متر مکعب خارج میشد رضایت بخش بوده ومحصول در چند ساله اخیر بی‌سابقه‌بوده است .

درضمن در نظر است که ترتیبی داده شود که مرتبا طلب‌های شرکت آبیاری کوهرنك وصول شود که بعدها نیز اگر سد دیگری‌برای استفاده بیشتر درآبهای کشورساخته شد وصول آب‌بهای آن دچار اشکال نشود .

۷۶۴میلیون ریال سرمایه گذاری درصنایع ساختمانی

میزان وامی که برای اجرای۲۴ طرح مربوط به صنایع ساختمانی تاپایان شهریور گذشته از محل تفاوت ارزیابی پشتوانه اسکناس توصیه شده ۲۱۳ میلیون و ۵۳۵ هزار ریال میباشد .در مقابل‌توصیه مبلغ مزبور ۷۶۴ میلیون و۱۳۶هزار و۶۰۰ ریال در صنعت آجرسازی وسیمان وتهیه سنك‌های نمای‌ساختمان وغیره بکار افتاده است .

آنچه که مردم دراین راه سرمایه گذاری کرده‌اند ۵۵۰ میلیون و۶۰۱ هزار و۶۰۰ریال میباشد .

محصول این کارخانه‌ها که‌عبارت از سیمان وخانه بصورت قطعات ساخته شده وآجر وغیره میباشد بتدریج طی ماههای آینده ،درتهران وشهرستانها ببازار خواهد آمد .

رونق در همدان

خشکبار بازار گرمی داشت

بازار همدان درماه گذشته به مناسبت رونق فصل پائیزی وضع بهتری داشت. روی‌قالی کهنه ونو ومغزهسته زردآلوتلخ معاملات صادراتی انجام گرفت. وضع پول درگردش نیزرضایت‌بخش بوده نرخ‌بهره‌برای امضاءهای درجه‌یك ۱۶تا ۱۸درصد درجه‌دو۲۱درصد ودرجه‌سه ۲۴درصد بوده.

مظنه قالی‌کهنه ریزباف که‌بازار صادراتی بهتری داشت کمی‌ترقی نمود. قیمت قالی تجارتی بافت همدان متری ۱۷۰۰ تا۲۰۰۰ریال ریزباف متری ۲۵۰۰ تا۳۵۰۰ریال دوذرعی بزجلوعددی ۳۵۰۰ تا ۴۰۰۰ریال ذرع‌ونیم بزجلو عددی ۱۳۰۰ تا۱۵۰۰ریال چشت درجزین عددی ۴۵۰تا ۴۸۰ریال ذرع‌چارك درجزین ۶۰۰تا۷۰۰ریال ذرع‌ونیم درجزین عددی ۱۵۰۰ تا۱۷۰۰ریال کناره درجزین‌متری ۹۰۰ تا۱۰۰۰ ریال قطعات مختلف اطراف شهر متری ۸۰۰ تا۹۰۰ریال بوده.بازار خشکبار بمناسبت آمدن محصول خود صدور بخارج بازار گرمی‌داشت وقیمت‌آنهم کمی ترقی نمود.مغزبادام ۷۴ریال مغز هسته‌زردآلو تلخ۲۱٫۵۰ برکه ۱۰تا۱۲ریال. کالیفرنی یك‌جعبه ۳۰۰ریال کشمش. تیزآبی‌یك‌جعبه ۲۸۰ریال مظنه‌داشت.

بازار کتیرا مثل تهران راکد است زیرا سفارش ازخارج مدتی است که‌نمیرسد. بازار دانه‌های روغنی نیزسست بودقیمت تخم‌پونجه کیلوئی ۲۶تا۲۸ریال شبدر ۳ریال گشنیز ۹٫۵۰ریال رازیانه ۲۵٫۵۰ ریال خشخاش ۱۲٫۵۰ریال کرچك ۱۱ریال کدو ۲۳تا۲۴ریال بود. معاملات کالاهای وارداتی‌باندازه مصرف بود.

در بنگاه خالصه

امروز آقایان اسکندری وخطیبی‌مدیر عامل وعضو هیئت مدیره بنگاه‌خالصه بازنشسته شدند وبجای آنان آقایان مهندس مولوی و مهندس برومند منصوب گردیدند .

وزیر کشاورزی گفت :

بزودی‌دوده ازدهات گرمسار تقسیم میشود

دیشب وزیر کشاورزی بخبرنگار ما گفت که ازدوده ازدهات خالصه در گرمسار نقشه برداری شده‌واین‌دهات آماده تقسیم است .

وزیر کشاورزی بعد اضافه کردکه سایر خالصجات نیز بترتیب که‌نقشه برداری شودتقسیم میگردد .

وزیر کشاورزی درمورد خالصجات و اراضی نزدیك‌شهرها گفت‌که‌این‌اراضی دردرجه اول اگر لازم‌باشد برای‌ساختن خانه جهت‌کارمندان دولت مورد استفاده قرار خواهد گرفت .

زمین برای اجرای آئین نامه پس انداز مسکن

امروز مدیر عامل بانك رهنی به خبرنگار ما گفت که‌هنوز ازخالصه ویا شهرداری برای ساختن خانه و اجرای آئین نامه پس انداز مسکن زمین خریداری نشده است .

آقای مدیر عامل بعد اضافه کرد که مذاکراتی برای انجام این مقصود در جریان است که هنوزبه نتیجه قطعی نرسیده است .البته این زمین ها غیراز زمینی است که از طرف شرکت مصالح ساختمانی چندی پیش برای ساختن مرکز تهیه مصالح ساختمانی در ۱۵کیلو متری جنوب‌تهران‌خریداری گردید

یك تاجر با یکصد میلیون ریال بدهی متوقف شد

اغلب معاملات این تاجر دررشته آهن وچای ولاستیك بوده است

ازمحل اختفای این تاجر اطلاعی دردست نیست ـ خارجی‌ها نیز مطالباتی ازاین تاجر متوقف دارند

امروز در بازار شایع بود که یکی از تجار در حدود صد میلیون ریال متوقف شده . این تاجر در رشته‌آهن و چای داخلی واخیرا هم درکارلاستیك و پنبه فعالیت داشت . خبرنگار ما اطلاع میدهد که این شخص درمعاملات چای داخلی قریب ۷ میلیون ریال به‌۵ یا شش نفر بدهی دارد ولی درمورد آهن هنوز بطور دقیق بدهی اومعلوم نیست .

یکی از تجار مدعی بودکه بدهی‌این تاجر متوقف بیشتر به کمپانی های خارجی است. در مورد لاستیك‌هم‌معلوم نیست‌که میزان بدهی او چیست آیا بطرف های خارجی خود بدهی دارد یا داخلی ؟

امروز در بازار گفته میشدکه تاجر مزبور سفارش مقداری تخت‌لاستیکی کفش قبول کرده ولی جنس‌را تحویل نداده . بهرحال خود تاجر نامبرده مدتی‌است‌که غایب است و همین غیبت موجب دیگری برای نگرانی‌شده است .

در مورد محل این تاجر در داخل کشور بندرپهلوی ودرخارج‌انگلستان را نام‌میبرند بهرصورت تااین‌شخص پیدا نشود بدرستی از میزان بدهی او اطلاع بدست نخواهد آمد فعلا در دو صنف ، آهن و چائی فعالیتی‌برای تعیین بدهی این تاجر وجود دارد در صورت پیدا شدن تاجر متوقف‌احتمالا کار بحکمیت عده‌ای از تجار خواهد کشید. زیرا تاکنون تمام توقف ها از مرحله رسیدگی خود تجار خارج نشده یك خبر حاکی است‌که اغلب امضاء های این شخص با امضاء شخص دیگری تضمین میشده ودراین صورت پای شخص دیگری‌هم بمیان کشیده خواهد شد .

صدور دو پروانه بهره‌برداری معادن ...

درجلسه اخیر شورایعالی معادن وزارت صنایع و معادن پس‌از بررسی های لازم با صدور دو پروانه بهره‌برداری برای معادن سرب واقع در ۷۰ کیلومتری جنوب قم واطراف اصفهان موافقت شده است .

واردات گمرك مهر آباد

هفته گذشته این محصولات کشاورزی بگمرك مهرآباد واردشد موز ۴۰۰۶ کیلو سیب دوصندوق بذر گل۱۲۰۰ کیلو پیاز گلایول‌و لاله ۲۸۲ کیلو پیاز سنبل ۸۰کیلو

آگهی مزایده ماشین آلات اسقاط

شرکت ملی نفت ایران درحدود ۳۵۰ تن تقریبی ماشین آلات ساختمانی ومتحرك اسقاط از قبیل تراکتور ـجراثقال ـغلطك ـماشین جوشکاری ـسنك خردکن ـتانکر اسفالت ـبتونیر ـکمپرسور ـگلمبه آب ـژنراتور ـکامیون ـکامیون حمل لوله و مقداری اشیاء وشاسی ولاستیك قراضه موجود در محوطه انبار مازاد شرکت در اهواز را از طریق مزایده بفروش میرساند :

۱ـ داوطلبان میتوانند با مراجعه بدائره امور بازرگانی شرکت ملی نفت ایران درخرمشهر شرایط قرارداد ملاحظه واشیاء مورد مزایده را نیز در محل معاینه وقیمت پیشنهادی خود را با قید رؤیت جنس و اطلاع کامل از شرائط قرارداد وکمیت و کیفیت کلاه ویکجا بریال تعیین نمایند .

۲ـپیشنهاد دهندگان باید مبلغ ـ۲۰۰٫۰۰۰ ریال (دویست هزار ریال) بعنوان سپرده بیکی از حسابهای شرکت ملی نفت‌ایران در شعبه های بانکملی ایران اهواز ۶۰۲۰ آبادان ۸۴۰۳ خرمشهر ۳۲۵۰ یا بصندوق شرکت در خرمشهر واریز نموده وقبض رسید را ضمیمه پیشنهادنمایند در صورتیکه برنده مزایده در ظرف مدت پانزده روز پس از تاریخ‌ابلاغ از امضای قرارداد وانجام معامله خودداری نماید سپرده وی بنفع شرکت ضبط خواهد گردید وپیشنهاد دهنده حق هیچگونه اعتراضی را ندارد ـ چك بعنوان سپرده پذیرفته نخواهد شد .

۳ـ به پیشنهادات مبهم ـ مشروط وفاقد قبض سپرده ترتیب اثرداده نخواهد شد .

۴ـشرکت در قبول یا رد هر یك یا کلیه پیشنهادات واصله مختار است .

۵ـداوطلبان باید پیشنهادات خودرا در پاکتهای لاك ومهر شده قرار داده ودر ظهر پاکت جمله (مربوط بمزایده ۳۰۰ تن تقریبی ماشین‌آلات اسقاط اهواز)نوشته وحداکثر تاساعت دو بعد از ظهر روز شنبه ۱۰ آبان ۱۳۳۷ بدفتر شرکت ملی نفت ایران در مقابل رسید تسلیم‌نمایند. شرکت حداکثر تا یکهفته پس از تاریخ دریافت به پیشنهادات واصله رسیدگی و برنده مزایده را تعیین وابلاغ‌مینماید .

۶ـسپرده نفراول ودوم تا امضاء قرارداد نزد شرکت باقی خواهدماند ولی سپرده سایرین بلافاصله مسترد خواهدشد .

سازمان شرکت ملی نفت ایران در حوزه قرار داد

۱ـ۳ آـ۲۶۰۱۲

برای مسافرتهای هوائی ودریائی وزمینی

از تجربیات شرکت مسافربری ،فرهنگی و حمل ونقل

ا. ه. فولر استفاده فرمائید .

هروقت خیال مسافرت داشته باشید کافیست فقط با تلفن۶۶۲۴۷ تماس بگیرید تا ترتیبات مسافرت راحت وبی‌دردسر و مطمئن شما را فراهم نماید .

آدرس : تهران ـ خیابان تخت‌جمشید ـ چهار راه روزولت تلفن ۶۶۲۴۷

آبادان : صندوق پستی شماره ۱ بریم تلفن ۱۴۸۲ و ۱۴۷۱

لندن: 40-44 George Street London w.i Tele, Welbeck 5588

گلاسکو: 55 Bath Street, Tele, Dau 3845

بصره : ساختمان بانك عثمانی ـ عشار تلفن ۳۶۲۶

عدن : ساختمان برکت ـ استیمر پونیت .

آـ۲۸۶ ۲۷۹ ۱ـ۴

راه آهن دولتی ایران باینوسیله باطلاع بازرگانان وسایر افراد ذینفع میرساند که در ترخ کرایه حمل چوب (باستثنای هیزم و چوب های صادراتی که‌مشمول‌تخفیف جداگانه میباشد) از ایستگاههای ناحیه راه آهن شمال به مقصد تهران بمیزان بیست درصد تخفیف مقرر داشته و این تخفیف تا آخر آبانماه ۱۳۳۷ بر قرار خواهد بود

راه آهن دولتی ایران

آـ۶۹۲۲ ۳ـ۵

متخصص مرکبات فرانسه مشغول کارشد

ازامروز آقای«لارو» متخصص مرکبات که‌از طرف اداره‌امور بین‌المللی فرانسه برای‌کمك باداره باغبانی وزارت‌کشاورزی بتهران آمده است مشغول بکار شد آقای لارو بمعرفی آقای پاسکیه بتهران آمده و آقای پاسکیه خود درسال گذشته مدتها درنقاط مختلف ایران درمورد کانون ملخ بومی‌ومراکشی‌بمطالعه‌پرداخته وبرای مبارزات آینده بااین آفت اطلاعات جالبی دراختیار مامورین وزارت کشاورزی گذاشته‌است .

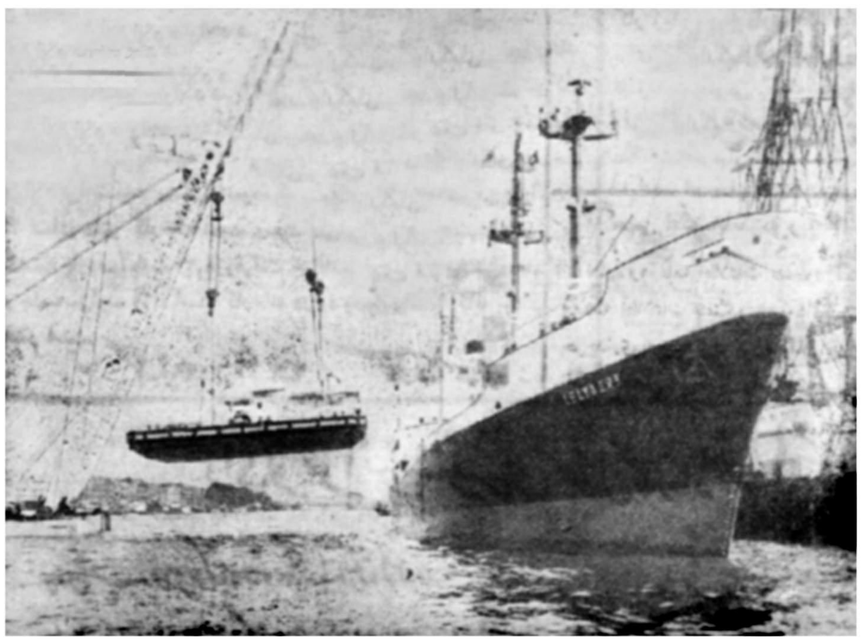

کشتیرانی هلندی معروف بشرکت کشتی‌رانی «هلند ـ خلیج فارس» اخیرا دوکشتی جدیدبنام «لاردرکرك» «لیلی‌کرك» بین بنادر اروپا وخلیج‌فارس بکار انداخته است .

عکس بالا کشتی لیلی کرك‌را که‌دربندر رتردام درحال بارگیری قایق لاروب ساخت هلند متعلق بشرکت «کامپساکس» جهت حمل به‌خرمشهر می‌باشد نشان می‌دهد .

کشتی لاروب مزبور که‌وزن آن یکصدوهشتادتن می‌باشد درتاریخ اول آبان باجر ثقیل خود کشتی «لیلی کرك» دربندر خرمشهر به‌آب گذارده شد ظرفیت کشتی «لیلی کرك» یازده‌هزارو هشتصد تن می‌باشد .دراین کشتی دوازده هزار فوت مربع جهت سردخانه درنظر گرفته شده‌است. کشتی مزبور مجهز بتمام وسائل مدرن ازقبیل رادار واسباب تخلیه ونگهداری کالا می‌باشد .

بقرار اطلاع شرکت کشتی‌رانی «هلندـخلیج فارس» قریبا دوکشتی جدید دیگر برای حمل کالا های صادراتی ایران بکار خواهد گذارد .

آگهی تغییر برنامه قطار مسافری تهران ـ تبریز

نظر به اقتضای فصل و سردی فوق‌العاده هوادر قسمتهای مختلف خط تهران ـ تبریز برنامه حرکت قطار های مسافری سریع‌السیر وعادی درخط مزبور از تاریخ ۱۰٫۸٫۳۷ بشرح زیر تغییر مینماید .

قطار سریع السیر

حرکت از تهران ساعت ۱۵٫۱۵ همه روزه — ورود بتبریز ساعت ۸٫۴۵ روز بعد

حرکت از تبریز ساعت ـ ۱۹ همه روزه — ورود به‌تهران ۱۲٫۴۰روز بعد

قطار عادی

حرکت از تهران ساعت ۱۹٫۴۵همه روزه — ورود به تبریز ساعت ۱۵٫۵۵ روز بعد

حرکت از تبریز ساعت ۱۱ همه‌روزه — ورود بتهران ساعت ۷٫۴۰ روز بعد

ضمنا مسافرین بمقصد اروپا کمافی‌السابق‌روزهای دوشنبه با قطار سریع‌السیر بدون توقف‌در تبریز یکسره بجلفای شوروی اعزام و مسافرین‌وارده از جلفای شوروی نیز روز های سه شنبه‌هر هفته مستقیما از جلفای ایران بتهران حرکت می‌نمایند

۱ـ۲ آـ۲۷۷۳۶ راه آهن دولتی ایران

آگهی حصر وراثت

آقای عبدالرحیم محرری بوکالت آقایان حسن میرابی وشعبان قوجا بگلو احمدی وبانو عالم‌میرابی‌ساکنون زنجان کوی حقویردی از این دادگاه درخواست گواهی حصروراثت نموده چنین توضیح داده که مرحوم‌پنجعلی میرابی دارنده شناسنامه شماره۶۱۴۹ زنجان در تاریخ ۲۸ بهمن ماه۱۳۱۸ در شهر زنجان اقامتگاه دائمی خود فوت نموده ورثه آنمرحوم منحصراست به آقایان حسن ـوحسین ـوعباس ـ علی ـواصغر میرابی پسران وبانو سکینه دختروبانومعصومه عیال‌دائی بعدا در تاریخ ۲۰ مرداد ماه۱۳۲۶ حسین میرابی دارنده شناسنامه‌شماره ۱۶۷ صادره زنجان در زنجان‌اقامتگاه دائمی خود فوت نموده ورثه‌مشارالیه منحصر است به آقایان صادق ومحمد میرابی پسران وبانوان عالم واقدس میرابی دختران سپس در تاریخ‌دوم شهریور ماه ۱۳۳۲ علی میرابی‌دارنده شناسنامه شماره ۶۱۵۴ صادره‌زنجان فوت نموده ورثه اش منحصر به بانو معصومه میرابی مادرش بوده بعدا بانو معصومه میرابی دارنده‌شناسنامه شماره ۶۱۵۰ صادره زنجان درتاریخ ۲ خرداد ماه ۱۳۳۴ از زنجان‌اقامتگاه دائمی خود فوت نموده ورثه اش‌عبارت از شعبان قوجابگلو احمدی واصغر میرابی پسران وبانوسکینه میرابی دخترش میباشداینك با انجام‌تشریفات قضائی درخواست مزبور را سه نوبت پی‌درپی ماهی یکمرتبه آگهی نماید تاهرکس اعتراض دارد ویا وصیتنامه از متوفیان نزد او باشد از تاریخ نشر نخستین آگهی ظرف سه ماه بدادگاه تقدیم دارد والاگواهی صادر وهر وصیت نامه جز سری و رسمی که بعد از این موعد ابرازشود از درجه اعتبار ساقط وبلااثر خواهد بود ـ

رئیس دادگاه‌بخش‌زنجان‌ـفتوره‌چیلر نوبت اول ۷٫۸٫۷

آـ۲۷۳۴۸ ۱ـ۳

یادداشتهای مسافرت

اسمعیل شاهرودی

باید جای خالی را نقطه چین نکرد

-۲-

قدمهایم سنگین سنگین بروی پله‌های ورودی سالن فرودگاه‌می‌افتاد ومن تردید مداوم خود راکشته بودم وبانقشیکه سالهای سال از مردم اصفهان درذهنم کشیده بودم نمیداشتم که قول وقرار آنها مانند بشتکار شان‌است‌وحتما اکنون‌آنهائی که میباید درسالن فرودگاه انتظار مرابکشند ،درانتظار من هستندو وهمینطور هم بود .

من‌معتقدم که هیچکس از انتقاد صددرصد خوشش نمی‌آید ودلیلم هم‌اینست که هیچکس صددرصد یك نظریه انتقادی عمل نمیکند وبهمین مناسبت‌اگر من‌از«رتقو فتق امور» مربوط به‌تنهاچمدانم درفرودگاه اصفهان باین ترتیب حرف‌نمی زنم وازطول مدت آن ناراحتی‌ضمنی خودرا بروز میدهم برای آن‌نیست که متصدیان فرودگاه اصفهان را گله‌مند سازم بلکه‌میخواهم‌بگویم که‌این‌ناراحتی تا دفتر نمایندگی اطلاعات بامن بودوجای همه دیدنیها وشنیدنیها وآشنائیها راگرفت .

دردفتر نمایندگی اطلاعات‌خیلیها بودند ،وجود آنها تنها مرا درفضای اصفهان میگذاشت ، اما دلم می خواست که باآنها آشنا بودم و سفره دلهایشان پیش رویم گشاده‌می شد ،دلم میخواست نکته‌های‌آنها رامیشنیدم وخلاصه میخواستم که باآنها گل‌میگفتم وگل میشنیدیم نان لذت‌خاطراتشان رابا من‌قسمت میکردند، آنوقت آن‌خاطرات در دفتر یادداشتهای من جای میگرفت ومن اصفهان واصفهانی راآنطور که هستند ،دراینجا پیش‌روی‌شما می‌آوردم وحدود ونقشه‌جغرافیائی وحرفهای کتابی را برای نقشه‌هاو کتابهامیگذاشتم ولی حالا، که‌آنطور نیست ،باید طور دیگری باشد ، باید جای خالی رانقطه چین نکرد ومن بخاطر آنکه بانقطه‌های سیاه سیاهکاری نکرده باشم ،ازآنچه‌در گذشته ازاصفهان خوانده ونوشته‌ام حرفهائی نقل میکنم ونقل خود را اینطور می‌آورم:

قیافه کهن اصفهان

جمعی ازتاریخ نویسان نوشته‌اند که‌نام اولیه اصفهان «جی» بوده‌است وجی درزمان شاهان «جیان» که‌پیش از «کیان» و«پیشدادیان »میزیسته‌اند بنیان نهاده شده است .جمعی‌دیگر نیز آنرا بنام «کِی » میخوانند و مینویسند که طهمورث‌بانی این‌شهر وجمشید آبادکننده آنست .

ازحوادث اولیه تاریخ اصفهان یکی هجوم اسکندر مقدونی و دیگری ورود گروهی یهود باین شهراست. جمع‌بنی‌اسرائیل را بخت النصر بملت خوشی آب وهوا باصفهان کوچانید وبدین سبب در بعضی ازتواریخ «جی» و«کِی» و«یهودیه» نیز نام داده‌اند .

ابوریحان بیرونی در «آثارالباقیه» مینویسد :

«... بنوخنصر (بخت‌النصر) بنی‌اسرائیل راکه از اورشلیم کوچانید هوای اصفهان را بمنوال سوریا دانستند آنجا را سکنی گرفتند و معظم شهرهاراالیهود شده وجوباره ودردشت مشرق ومغرب یهودیه‌و باین تناسب اصفهان را یهودیه خواندند...»

اززمان اردوان شاهنشاه‌اشکانی، اصفهان نام امروزی خود را یافت و بعد اسپاهان، موسوم شد واین از آن‌جهت بودکه اسپاهان مرکز سپاهیان گردید .

درتاریخ «همه جهان» ثبت شده است که :« اصفهان لفظ مرکب ازاصب بمعنی شهر است وهان‌به معنی سواران ومعنی تمام لفظ شهر سواران است .»

ازدوره ساسانیان نام اختصاری اصفهان برروی مسکوکات‌حك‌شد. «اکوست» و« فلاندن» دوسیاح فرانسوی درسیاحتنامه‌های خود می نویسند : برسرستونیکه جلوی کاخ عالی قاپو ،درجهت میدان‌شاه‌قرار دارد ،کلمات «اس-پ» که نام اختصاری اصفهان میباشد ،نوشته شده است .

دراین عهد اصفهان به‌آن اندازه‌بود که آتشکده ای بزرك در نزدیکی آن وجودداشت . خرابه‌های این آتشکده هنوز درکوه آتشگاه‌دیده میشود .

دگرگونی اصفهان

باتسلط اعراب باین شهر که در تاریخ ٦٤٤ میلادی یعنی ۲۳ هجری انجام گرفت ، اصفهان رو بخرابی نهاد .

درسال ۱۰٤۸ میلادی(٤۳۸هجری) طغرل بیك‌سلجوقی اصفهان را به تصرف خود درآورد واو پس ازچهار سال پایتخت خودرا بدانجا منتقل کرد .

ابتدا برج وباروهای‌شهررا که۲۱۰ کیلو متر طول‌داشت ترمیم نمود . سپس باصلاح خرا بیهای دیگر پرداخت .

شاهان دیگر سلجوقی از جمله ملکشاه در آبادانی این شهر بسیار کوشیدند . دو گنبد مسجد جامع اصفهان از آثار این دوره است، ولی آنچه که اصفهان امروز خودرا ساخته آن زمان میداند، مربوط به سیصد سال پیش ، یعنی دوره حکومت صفویه است .

اصفهان نصف جهان

شاه عباس‌بزرك اولین شاه‌صفوی است که پایتخت خودرا از قزوین باصفهان انتقال داد.

زمان شاه عباس یکی‌از ادوار تاریخی عالم است زیرا در دورهٔ او حکومت انگلستان شروع بتوسعه امپراتوری خود کرده بود و ملکه الیزابت به بریتانیا و اکبرشاه به هندوستان فرمانروائی داشتند .

تغییر پایتخت به اصفهان وهمت گماردن شاهنشاه صفوی بآباد کردن آن ، مطابق با مقتضیات عصر بود، زیرا هم آثار هجوم‌چنگیز و تیمور این شهرتاریخی را بنابودی میکشانید و هم علل سیاسی‌ایجاب میکردکه پایتخت در مرکزکشور قرار گیرد.

شاه عباس در این شهر کاخهای باشکوهی برپا داشت و باغها و خیابانهای مشجر در آن ایجاد کرد که بوسیله چشمه‌های بیشمار آب انبارها و نهرهائیکه از زاینده‌رود سرچشمه میگرفت ، آبیاری می گشت .

اصفهان هنگام اوج ترقی و معموریتش دارای ٦۰۰۰۰۰ نفوس ۱٦۲ مسجد ، ٤۸ دانشکده عمومی ۲۷۳ حمام و ۱۲ قبرستان بود.

بازرگانانیکه در داد و ستدهای هنگفت آن شرکت می‌جستندمراکز تجارتشان در ۱۸۰۲ کاروانسرا ودر بازار سرپوشیده‌ایکه متجاوز از چهار کیلومترونیم امتداد می‌یافت قرار داشت .

از خبرنگار اعزامی ما به‌گیلان

پل‌غازیان یا «پل‌صراط» رانندگان !

٤سال وچندماه است‌که پل متحرك درمقابل طغیان رودخانه‌ها میلرزد ومقاومت‌میکند

وقتی مردان قوباغه‌ای ایران پایه‌های پل را معاینه کردند معلوم شد که ۲٦ شمع پایه اصلی آن آسیب دیده است

رانندگان وقتی از روی پل متحرك غازیان میگذرند مثل بید میلرزند !

پل عظیم «غازیان» ازجمله یادگارهای ذیقیمت اعلیحضرت فقیدرضا شاه کبیر است که تنها وسیله ارتباطی راه گیلان و آذربایجان محسوب میشود .

این پل عظیم اکنون چهارسال وچندماه است‌که آسیب دیده وهربار که رودخانه ها طغیان میکنند وضع آن بخطر می‌افتد . برای اینکه خوانندگان عزیز بیشتر باوضع وموقعیت فعلی پل‌متحرك غازیان آشناشوند رپورتاژی دراین زمینه تهیه‌کرده‌ایم که در زیربنظر خوانندگان عزیز میرسد .

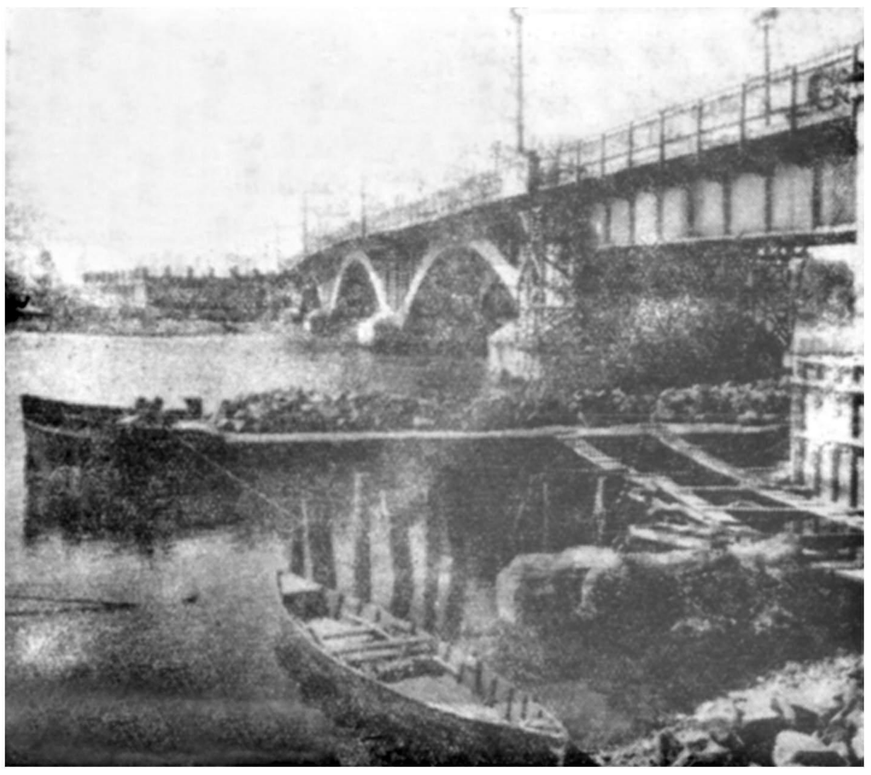

پایهٔ اصلی پل‌که با «چوب بست» احاطه شده فقط برروی ۱۰ شمع ایستاده است

چهارسال وهشت‌ماه پیش براثر بارندگی‌های مداوم‌آب٦٤رودخانه‌ای که بدریای بندر پهلوی میریزد ناگهان طغیان کرد وبافشار عظیمی بسوی دریا سرازیر گردید .

طغیان آب رودخانه های شمال این بار شوخی بردار نبود .

در مسیر راه صدها خانه راویران کرد ،درختان بیشماری را از ریشه کند ودهها راس گاو وگوسفند را با خود برداشت و به دریا ریخت .

هنوز چند ساعتی از طغیان آب نگذشته بود کمزنك تلفن‌استانداری گیلان بصدا در آمد واز آنطرف هم فرماندار بندر پهلوی با صدای لرزانی به استاندار وقت گیلان اطلاع داد که براثر طغیان آب رودخانه‌ها پل متحرك غازیان‌تنها راه عبور ومرور بین بندر پهلوی و غازیان آسیب دیده وعبور از روی روی آن غیر مقدور است واگر اقدام فوری صورت نگیرد ارتباط گیلان وآذربایجان قطع‌میشود.

جریان بلافاصله بمرکز گزارش شد وآقای سرلشکر انصاری‌وزیر راه وهمچنین استاندار گیلان با عجله خودرا به بندر پهلوی‌رسانیدند وسرانجام با کوشش و فعالیت زیاد موفق شدند یك پل موقت در کنار پل متحرك احداث کنندوارتباط‌بین گیلان ومازندران را حفظ‌نمایند .

بدون مناقصه

وزارت راه از نظر اهمیت موضوع ترمیم اساسی ساختمان پل‌متحرك رابدون مناقصه بشرکت مقاطعه کاری «شتاب‌پل‌اگذار نمود .و شرکت مزبور فعالیت خود رابرای ترمیم پل متحرك آغاز کرد وقرار شد عملیات ترمیمی پل ظرف یك سال الی یکسال ونیم پایان یابد.

ولی ....

فعالیت ساختمانی در سال اول رضایتبخش بود ،کارها بسرعت پیشرفت میکرد .

ساختمان «پاشورخانه» پل‌متحرك خاتمه یافت ویك چشمه پل خشك برچشمه های پل افزودند ولی‌ضمن کار هنگامیکه‌میخواستندباجرثقیل قسمت متحرك پل را میزان نمایند ناگهان یکی از پایهٔ های اصلی پل که بر روی ۳٦ شمع استوار بود آسیب دید ومجددا عبور ومرور از روی پل غازیان ودر نتیجه گیلان به آذربایجان قطع گردید.

مردان قورباغه‌ای

برای معاینه پایه آسیب دیده پل متحرك مردان قورباغه‌ای نیروی دریائی شمال وارد عملیات شدند وپس از بررسی ومعاینات لازم‌اعلام کردند که از ۳٦ شمع پایه اصلی ۲٦ عدد آن آسیب دیده است و بهمین جهت عبور ومرور وسائط نقلیه سنگین از روی پل ممنوع شد وپس از انجام یك سلسله اقدامات احتیاطی عبور ومرور مجددا برقرار گردید وحداکثر سرعت وسائط نقلیه سبك پنج کیلو متر تعیین شد واز آنروز کسانی که با اتومبیل از روی این پل عبور میکنند چشمشان بدو نفر پاسبان میافتد که با پرچم قرمز و بلند کردن پنج انگشت برانندگان اخطار میکنند که عبور از روی پل خطرناك است وبیش از پنج کیلو متر سرعت نگیرند .

ایست! فقط پنج کیلو متر سرعت

پل صراط

متاسفانه از آن هنگام که شمع های پایه اصلی آسیب دیده تاکنون اقدام مثبتی برای تعمیر وترمیم‌پل متحرك غازیان صورت نگرفته وبا نزدیك شدن فصل زمستان و طغیان رود خانه‌ها احتمال بروز خطرات تازه‌ای میرود و بایدقبل از بروز خطر چاره عاجلی‌اندیشید.

یکی از رانندگان هنگامیکه من از پل موقت بازدید میکردم بالهجه خاص خود میگفت آقا بنویسید ما وقتی از روی‌این پل عبور میکنیم ازترس ریزش پل نصف گوشت تنمان آب میشود !

بحضرت عباس قسم پل غازیان برای ما راننده‌ها از پل صراط، هم وحشتناکتر است !

آگهی شماره ٤٤ قبول تقاضای انشعاب

پیرو آگهی ٤۳ باطلاع ساکنین واقع‌در ناحیه ایکه محدودبحدود زیر است میرساند .

۱- شمالا برجنوبی خیابان جدیدالاحداث بوذرجمهری بین خیابان های سیروس و ری

۲- شرقا برغربی خیابان ری بین خیابانهای بوذرجمهری ومولوی

۳- جنوبا برشمالی خیابان مولوی بین خیابانهای ری وسیروس

٤- غربا - برشرقی خیابان سیروس بین خیابانهای مولوی و بوذرجمهری .

که درخواست انشعاب برای مستغلات واقع در ناحیه فوق از تاریخ اول آبانماه ۱۳۳۷ تاآخر ساعت اداری ۳۰ آبانماه ۱۳۳۷ پذیرفته میشود .

درخواست کنندگان بباجه مرکزی سازمان آب تهران واقع در خیابان جنوبی پارك شهر (سمنگلج) مراجعه فرمایند .

باجه مرکزی از ساعت ۸ صبح تا ۱۳ واز ساعت ۳ تا ٥بعدازظهر همه روزه باستثناء بعدازظهر های پنجشنبه و تعطیلات رسمی مفتوح میباشد . ضمنا توجه ساکنین ناحیه فوق‌رابااین نکته مهم جلب مینماید که مهلت قبول درخواست انشعاب و پرداخت حق‌انشعاب برای این ناحیه فقط درمدت فوق‌الذکر میباشد وانجام درخواست تاخیر کنندگان بطوریکه درآگهیهای قبلی تذکر داده‌شده موکول بمرحله بعدی و فراغت متصدیان وکارکنان فنی از عملیات سایر نواحی شهر ومراجعه باین ناحیه است که طبعا مدت مدیدی طول خواهد کشید .

بموجب آئین‌نامه حق‌انشعاب کلیه مستغلات ومنازل باید دارای انشعاب مستقل باشند بخصوص اماکن عمومی مشروحه در زیر ،که بهیچوجه مجا باستفاده‌ازانشعاب خانه‌هاومستغلات مجاور نخواهند بود.

وزارتخانه‌ها - ادارات وبنگاههای دولتی وخصوصی- بیمارستانها - مدارس -کودکستانها - آموزشگاهها - کارخانه‌ها -حمامها - مهمانخانه‌ها - رستورانها - کافه قنادی‌ها - رستوران های‌سرپائی - ورزشگاهها - سینماها - آرایشگاهها - نانوائیها - یخچال‌ها بستنی فروشیها - اتومبیل‌شوئیها - گاراژها - لباس‌شوئیها - اصطبل ها وامثال آنها .

سازمان آب تهران

آ-۲٦٥۹٦ ۱-۳

کنکاسور

سنك شکن انگلیسی مخصوص مقاطعه کاران چند دستگاه رسیده

تهران اروپ - میدان فردوسی ۱-٥ آ- ۲٤۰۸۲

Optalidon

اپطالیدن ساندوز محصول سویس

آگهی خرید دوره‌های روزنامه اطلاعات

اداره روزنامه اطلاعات بمنظور تکمیل دوره‌های مکرر روزنامه‌اطلاعات ومجله اطلاعات هفتگی دوره‌های منتشره از سال ۱۳۰٥ الی ۱۳۲٥ خریداری مینماید از دارندگان خواهشمندیم بکتابخانه اطلاعات مراجعه نمایند. ۱-۳

چاپ هفتم

منطق

نگارش آقای دکتر ناصرالدین صاحب‌الزمانی منتشر شد.

ناشر مطبوعاتی عطائی‌ناصر خسرو.

آ-۲٦۳۹٦ ۱-۲

بقلم دانشمندمحترم

محمد جواد تربتی

فلسفه نوین ٦ ادبی

منطق « «

روانشناسی ٥ ادبی

مرکز فروش شمس العماره خیام

آ - ۱٦۳۳۹ ۱-۳

روز چهارشنبه ۷ آبان ساعت٥

چهارمین برنامه

تئاتر عروسکی امین قزانلر

از تلویزیون ایران پخش میشود

امین قزانلر اولین شخصی است که نمایش عروسکی را بسبك اروپائی در ایران بوجود آورد گویندگان این برنامه

خانم میتراراد دوشیزه‌آنوش حاتمیان

دارای هر دوربینی که هستید

فقط Kodak

با فیلم

کُداک عکس بگیرید

Kodak

گلشهر کرج

لطفاً برای کسب اطلاعات بیشتر با تلفن ۲۰۸۷۱ مکالمه فرمائید

هواکش اندولا ساخت هلند

باندازه های مختلف

برای سینماها، رستورانها، آشپزخانه‌ها، فروشگاهها، اماکن پرجمعیت، کارخانه‌ها، ساختمانهای جدید وغیره

هواکش اندولا هوای آلوده وپرازدودگرد ومطبوعرا خارج وتصفیه مینماید

برای مشاهده وخرید به نماینده انحصاری شرکت مقصود بامسئولیت محدود تهران - خیابان سعدی تلفن - ۳٥۱۱۷ مراجعه فرمائید

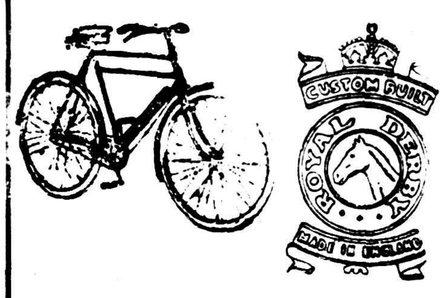

Royal derby madein england

دوچرخه رویال دربی

استحکام، سرعت، زیبائی بی‌نظیر- ساخت انگلستان

نماینده انحصاری در ایران: رحیم ظهراب‌پور - خرمشهر

آ-۲٥٦۸۸ ۱-٥

شرکت میثاق بامسئولیت محدود

باطلاع آقایان محترم بازرگانان وشرکتها میرساند برای انجام تشریفات گمرکی ترخیص وصدور کالاهای صادراتی وارداتی خود وهرگونه توضیحات دیگر درطهران سرای بوعلی طبقه دوم شماره ٥۱ مراجعه فرمائید .

آ-۲٥۱۸۰ ۱-۱۰

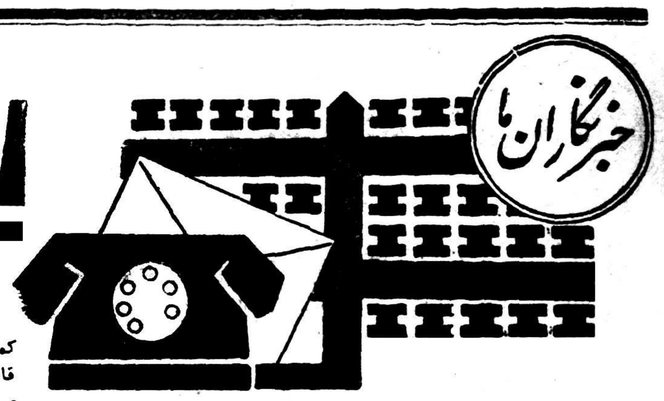

از شهرستانها اطلاع میدهند

آیا اقدامی بعمل خواهد آمد ؟

خبرنگار ما از درگز مینویسد: در بخش «نوخندان» از توابع درگز کمتر خانه‌ای خواهید یافت که در آن دستگاههای تهیه مشروبات الکلی قاچاق وجود نداشته و یاشیره‌کشخانه‌ای تشکیل نشده باشد آیا برای مبارزه بافساد در اینمنطقه هم اقدامی خواهد شد ؟

کرمان، یکی از آبادترین استانها میشود

۱۲۶ میلیون ریال برای اجرای برنامهٔ آبادانی این استان اختصاص داده شده‌است

برنامه‌های مؤسسه آبادانی کرمان یکی پس ازدیگری بمنظور بهبود وضع زندگی مردم این استان بمرحلهٔ اجرا درمی‌آید این مؤسسه‌که ازخرداد ماه سال جاری کار خودرا آغاز کرده است مطابق باقرارداد تنظیمی درمدت دوسال امور مربوط به‌آبادانی استان کرمان را پس ازبررسی وتصویب سازمان برنامه بمرحلهٔ اجرا خواهد گذاشت هزینهٔ اجرای امور مزبور بیش از ۱۲۶ میلیون ریال پیش بینی شده است که‌درچهار قسط از طرف سازمان برنامه مؤسسه آبادانی کرمان پرداخت میشود . هم‌اکنون کارشناسان مؤسسه مزبور با هواپیما و سایر وسائل که‌دراختیارآن گذاشته شده‌در نقاط مختلف‌کرمان‌سرگرم کار میباشندوبزودی‌استان‌کرمان‌از آبادترین‌استانهای‌کشورخواهد شد .

افتتاح کارخانه برق

طبق گزارش خبرنگار ما از مرزن آباد چندروز قبل باحضور عده‌ای‌از رؤسای ادارات دولتی طی‌مراسمی کارخانه برق«حسن کیف»مرکزبخش کلاردشت مرزن آباد بوسیله آقای وثوقی بخشدار افتتاح گردید با شروع کار این کارخانه هم اکنون اهالی از نیروی برق استفاده میکنند.

پروانه کسب‌معازه‌داران بیسوادلغومیشود

بزودی یکنفر بیسواد هم در نهاوند دیده نخواهد شد

اخیرا از طرف فرهنگ نهاوند برای اجرای برنامه مبارزه با بیسوادی تصمیمات شدیدی اتخاذگردیده است طبق‌اظهار آقای محبوبی‌رئیس‌فرهنگ کلاسهای‌متعددمبارزه‌با بیسوادی تشکیل شده وقرار براین است که از مغازه داران وکسبه نهاوند تحقیقات لازم بعمل آید تا چنانچه بیسواد میباشند ودر کلاسهای مبارزه با بیسوادی‌شرکت نمیکنند پروانه کسب آنان لغو شود با این ترتیب امید آن میرود که در آینده نزدیکی حتی یکنفر بیسواد در شهرستان نهاوند وجودنداشته باشد.

استقلال‌میخواهند!؟

بقرار گزارش خبرنگار ما از نومنات اخیرا آقای احمدی پیشکار دارائی استان اول طی شرح مبسوطی که بمرکز ارسال داشته تقاضا کرده است دارائی وذیحسابی نومنات و لاهیجان مستقل شود اهالی انتظار دارند مقامات مربوطه باین تقاضای کوچك که‌مورد نظر کلیهٔ مردم این منطقه است توجه سریعی معطوف دارند.

انتخاب قهرمانان کشتی

قهرمانان وزن اول تاهشتم برای شرکت درمسابقات استانی انتخاب شد

خبر نگار ما از مشهد گزارش میدهد چون قرار است بزودی مسابقات کشتی‌ودووقهرمانی استان نهم در بیرجند بر گزار شودباین جهت برای تعیین قهرمانان کشتی شهرستان مشهد وشرکت آنان در مسابقات استان یکرشته‌مسابقات انتخابی بر گزار شد ودر نتیجه آقایان رادنیا، دربان، توکلی،خادم، شعبانی، لطیف، گلمکانی ووفادار بعنوان قهرمانان وزن اول تا هشتم انتخاب شدند.

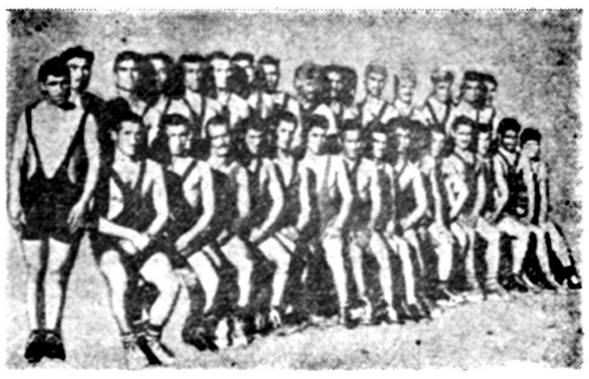

درعکس بالا عده‌ای از شرکت‌کنندگان درمسابقات انتخابی‌کشتی دیده میشوند

بین‌دوطایفه زدو خوردی درگرفت

دراین‌زدوخورد یکنفر بقتل‌رسیدو اثاثه‌یك‌طایفه‌بغارت رفت

لالی

چندروزه قبل باداره ژاندار مری‌لالی‌اطلاع داده شد طی زدو خوردی که براثر اختلافات محلی بین دو طایفه در قریه«چلوارارپناه» رخ داد یکی از اهالی بنام جانقلی از طایفه ارپناهی بقتل رسیده است بلافاصله مامورین باتفاق نماینده دادستان وپزشك قانونی بمحل حادثه واقع در چند کیلو متری لالی‌عزیمت کردنددر تحقیقاتی که بعمل آمد معلوم شد افراد طایفه «داودکولی» بعلت نامعلومی درسال گذشته از طایفه «ارپناهی» ادعای خساراتی کردند وچندروز قبل برای مطالبه این خسارت رفتند در نتیجه بین افراد دو طایفه زدو خوردی روی داد وجانقلی ازطایفه«ارپناهی» باشلیك گلوله از تفنك «حسن سوخته» یکی ازافراد طایفه «داود کولی» بقتل رسید پس از وقوع این حادثه نیز افراد طایفه داودکولی اثاثیه افراد طایفه «میرکاید» راکه باطایفه ارپناهی وابستگی دارند غارت کردند .

از طرف مامورین اثاثیه غارت شدگان بصاحبانش مستردشد وچون‌قاتل متواری شده بود چهار نفر از محرکین این حادثه دستگیر شدند فعالیت برای دستگیری حسن سوخته ادامه دارد .

فقط خدا میداند وبس ... !؟

از :علی پور — خبرنگار بابلسر

باهزاران امید وآرزو راهی بس طولانی می‌پیمایند واز قراء تابعه‌بابلسر بشهر می‌آیند تا در مدارس این منطقه تحصیل کنند ولی بیچاره کودکان نمیدانند که ادعای وجود مدارس متعدد در بابلسر آواز دهلی است که فقط از دورشنیدن آن لذت بخش است نمیدانید که در بابلسر بیش از دودبستان بنام «عصر پهلوی» و«نمونه» وجود ندارد که ایندو نیز بعلت نداشتن جا دریك ساختمان قرار گرفته است نمیدانند که ساختمان محل این دو دبستان هم برای تشکیل مدارس صلاحیت !؟ ندارد .نمیدانند که از فرط مضیقه جا وازدیاد روز افزون دانش آموزان عده‌ای از آنان قبل از ظهر وعده دیگر بعد از ظهرها بمدرسه میروند وباین ترتیب مسلم استکه درسرتاسر سال چیزی فرا نمیگیرند اینها را کودکان دانش آموز نمیدانند واما آنچه که سایر اهالی بابلسر وقراء تابعه نمیدانند این استکه بهداری اینمنطقه نیز دست‌کمی از آموزشگاههای‌ابتدائی‌نداردبیماران بامید معالجه از هر طرف به بهداری روی می‌آورند ولی نمیدانند ازامامزاده رنك وروغن زده بهداری معجزه‌ای دیده نمیشود نمیدانند که‌عده‌کارکنان بهداری بابلسر از یك رئیس ،یك قابله ،یك دفتر دار ویك دربان تجاوز نمیکند وبیچاره پزشکی که سمت ریاست بهداری را نیز دارد یك تنه در برابر صدها بیمار نمیتواند کاری انجام دهد .

این دو موضوع را نه فقط مردم اینمنطقه نمیدانند بلکه شاید مقامات مربوطه نیز ازآن بی‌اطلاع باشند .فقط خدا میداند وبس .

تعقیب مسببین واقعه «دانیال»

ازمنزل یکی ازکشاورزان یك قبضه تفنك کشف‌گردید

قبلاباستحضار خوانندگان عزیز رساندیم که‌بین عده‌ای‌ازکشاورزان قریه «دانیال» زدوخورد شدیدی درگرفت و عده‌ای دراین‌واقعه مجروح‌شدند.

خبرنگار مادر شهسوار تعقیب‌گزارش قبلی‌خود اطلاع‌میدهد که‌آقای لواسانی قائم‌مقام بازپرس دادسرای شهسوار باتفاق عده‌ای ژاندارم بقریهٔ «دانیال» عزیمت کرد و پس‌از تحقیقات محلی قرارباز‌داشت ۷نفر ازمسببین واقعه راصادر نمود که‌سه‌نفر ازاینعده بازداشت شدند وچهارنفر دیگر متواری هستند. ضمنا ازمنزل شخصی بنامسیف‌اله آذری یك‌قبضه تفنك ومقداری‌فشنك غیرمجاز کشف‌گردید. اینك قضیه تحت تعقیب است.

درفکر آینده مبهم...!

مردم میگویند ساحل نشینان جنوب ازنظر افتاده‌اند، آیا اینطور است؟

مدتی از سال تحصیلی می‌گذرد و هنوز کادر آموزشی آموزشگاههای بندر بوشهر و بخشها و قراء تابعه تکمیل نشده است دانش آموزان در اغلب ساعات روز بدون داشتن دبیر و آموزگار در کلاسها می نشینند و بآینده مبهم خود فکر می کنند .

علاوه بر این اغلب روز ها ارتباط تلگرافی بندر بوشهر و مرکز و همچنین رابطهٔ تلگرافی بیشتر مناطق جنوبی با یکدیگر قطع است و اهالی از این لحاظ در مضیقه بسر میبرند . مردم بخود می‌گویند شاید ساحل‌نشینان جنوب از نظر مقامات مرکزی افتاده اند که بوضع آنان رسیدگی نمی شود ، آموزگار و دبیر برای آنان اعزام نمیگردد وبرای تجدید ارتباط تلگرافی این‌منطقه اقدامی‌انجام نمیگیرد. آیا اینطور است؟

تقاضای تشویق

طبق گزارش خبرنگار ما دربنادر جنوب اقدامات آقای محمد خانی رئیس شعبهٔ گذرنامه و اطلاعات شهربانی بندربوشهردرمورد تسریع درانجام کارهای مراجعین موجبات خشنودی اهالی را فراهم آورده‌است از مقامات مربوطه تشویق مشارالیه راتقاضا دارند.

کشیك شبانهٔ پزشکان وداروخانه‌ها در شهرستانها

اراك پنجشنبه ۸ آبانماه ـ آقای دکتر ابطحی، داروخانه ملی

خلاصه خبرهای شهرستانها

رودسر ـ آقای کسمائی آموزگار فرهنگ رودسر بمنظور شرکت در کلاس کار آموزی حرفه‌ای به لاهیجان عزیمت کرد .

زابل ـ چند روز قبل آقای دکتر سلامتی کفیل بهداری وبیمارستان زابل از مرخصی بازگشت و مشغول کار شد .

رودسر ـ بمناسبت روز سازمان ملل متحد مراسمی در سالن دبیرستان دخترانه ۱۵ بهمن رودسر برگزار شد و آقایان طلوعیان رئیس و هوسمی بازرس فرهنگ بیاناتی پیرامون روز سازمان ملل متحد ایراد کردند .

زابل ـ آقای مهندس گوادانی رئیس هیئت عمرانی شرکت‌ایتالیائی بزابل وارد شد و پیرامون انجام امور عمرانی اینمنطقه باآقای اربابی فرماندار مذاکراتی انجام داد .

بندر بوشهر ـ آقای خلیل اشراق مدیر تربیت بدنی مدرسه جدیدالتاسیس ایرانی در شیخ نشین «دوبی» بندر بوشهر را بقصد شیخ‌نشین مزبور ترك کرد .

زابل ـ هیئت بازرسی وزارت دادگستری مرکب از آقایان امیر خسروی، داهی و مستشاری جهت رسیدگی بوضع دادگستری زابل باین منطقه وارد شدند .

بندر بوشهر ـ آقایان مهندس علیمراد زند فرماندار و منطقی رئیس اداره آمار بندر بوشهر و بنادر جنوب که برای رسیدگی بامور مربوطه به بندر کنگان عزیمت کرده بودند به‌بندر بوشهر بازگشتند .

جوانی بایك‌ضربه‌بیل، دائی خودرا کشت

مردی‌که بعنوان میانجی وارد معرکه شده بود بشدت مجروح گردید

دوروز قبل بین تقی فرزند حاج محمد کریمی ۴۰ ساله و غلامرضا کریمی ۲۵ساله که دائی و خواهر زاده هستند در باغ خود واقع در حومه قزوین برسر وصول بدهی زدو خورد شدیدی درگرفت و غلامرضا باضربه رگبار بیل تقی دائی خود را از پای درآورد.

از قرار معلوم غلامرضا مبلغی از دائی خود تقی طلبکار بوده و حین کار در باغ مطالبه طلب خود را می نماید ولی تقی منکر بدهی خود میشود و سرانجام کار بمشاجره می‌کشد و غلامرضا با بیلی که در دست داشته دائی خود رابقتل‌میرساند.

خبرنگار ما در گزارش خویش اضافه میکند هنگام زدوخورد ، ابوالقاسم کریمی که با طرفین دعوا خویشی داشته برای جدا کردن آنها وارد معرکه میشود ولی غلامرضا باو نیز رحم نکرده و ضربه شدیدی بسرش وارد می نماید .

قاتل بی‌درنك بوسیله مامورین انتظامی دستگیر شد وابوالقاسم نیز فعلا در بیمارستان‌بستری است.

کم‌عرض بود!

طبق گزارش خبرنگار ما اززاویه زرند چون کم‌عرض بودن راه جدید تهران‌ـ ساوه موجب ایجاد تصادفات گوناگونی دراین جاده میشد باین جهت ازچندروز قبل مهندسین‌وزارت راه بمزاویه وارد شده ومشغول‌نقشه برداری‌برای‌تعویض جادهٔ‌مزبورمیباشد.

بازرسان‌اعزامی‌ثبت‌کل

بوضع اداره ثبت سر وصورتی میدهند

از فریدن داران خبر نگار ما گزارش میدهد چند روز قبل آقایان وزیری واقبالی با سازمان اعزامی ثبت کل اسناد برای رسیدگی بوضع اداره ثبت فریدن داران باینمنطقه‌واردشدند. در تماسی‌که باآنان گرفته شد آقای اقبالی اظهار داشت چون در هنگام بازدید هیئت دولت ازاین منطقه شکایاتی درباره‌وضع ثبت‌رسیده بود باینجهت‌برای‌رسیدگی‌بوضع اداره مزبور وسروصورت دادن به آن اقداماتی بعمل خواهد آمد.

بازدید از وضع بهداری

دستور ساختمان دو درمانگاه در قراء تابعهٔ زابل صادر گردید

اطاق عمل بهداری پس از ساختمان کاملا مجهز خواهد شد

اخیرا آقای دکتر نیری رئیس بهداری استان‌بلوچستان وسیستان باتفاق چندنفرازهمراهان جهت‌بازدید ازبهداری،بیمارستان ودرمانگاههای زابل باین منطقه وارد شد. در این بازدید آقای نیری دستور ساختمان دو درمانگاه در قراء «ادیمی» و «محمد آباد» صادرکرد مشارالیه برای تکمیل کادر پزشکی بهداری ورفع‌نقائص آن وعده مساعد داد و اظهار داشت دستگاه عکس برداری وتخت وچراغ عمل وهمچنین یك دستگاه اتوکلاو جهت بهداری زابل ازمرکز ارسال شده وبرای استفاده ازآنها باید ساختمان اطاق عمل که هم اکنون در دست ساختمان است هرچه زودتر پایان پذیرد آقای نیری دستورات لازم صادر نمود وپس از مراجع به‌لوله‌کشی ساختمان بهداری چهار روز توقف وبازدید زابل را ونصب یك دستگاه موتور پمپ بقصد زاهدان ترك کرد.

آقای نیری رئیس بهداری استان بلوچستان وسیستان باتفاق همراهان خود قبل از بازدید بهداری زابل

جوان فداکار...!؟

سپیده‌دم ازخواب برخاست تامقدمات پذیرائی ازمردمی را که‌بدیدار پدر ازسفربازآمده‌اش می‌آمدند فراهم نماید ولی هنگامیکه ازاطاق پابیرون گذاشت مشاهده‌کرد آب ازسرشب بخانه‌افتاده ومحوطه منزل غرق درآب است. امواج‌آب‌پایه‌های خانه‌را فروریخته‌بود ومحمود بامشاهده این‌موضوع باطاق بازگشت تاپدرومادرش رااز اطاق‌خارج‌کند وازخطر بازدارد. جوان فداکارباعجله‌موفق‌شد پدرهفتادساله‌اش رااز خطرنجات‌دهد ولی هنگامیکه برای‌نجات مادرش میخواست داخل اطاق شود ساختمان منزل که‌از ابتدا به‌آهستگی فرومی‌نشست ناگهان فروریخت و«نسا»مادر محمود درزیر خروارها خاك وسنك‌مدفون شد ساعتی بعداهالی «گرمه»جاجرم بابیل‌وکلنك میکوشیدند جنازهٔ مادر پیرمحمود واثاثیه‌خانه ویراازززیر آوارخارج‌سازند.

پست چاپاری

خبرنگار سنگسر مینویسد از ۲۵ سال قبل‌مبادلات پستی‌سنگسربوسیله چاپار انجام میگردید وهنوز هم‌پس از یك‌ربع‌قرن‌بااینکه‌همه‌گونه‌وسائل ارتباطی سریع بوجود آمده است پست این منطقه چاپاری است گفتند بزودی مبادلات پستی سنگسر ازسه روزدرهفته بشش‌روزافزایش مییابد ولی ماکه تاکنون از این گفته‌اثری ندیدیم

برای ایجادساختمانهای‌فرهنگی

۲۰ میلیون ریال اعتبار اختصاص داده شده است

آقای مهندس خواجوی مامور اعزامی‌اداره کل ساختمان وزارت‌فرهنگ بمنظور تهیه نقشه‌جهت‌ایجاد ساختمانهای‌فرهنگی وارد سنندج شدمشارالیه‌برای تهیه نقشه‌ساختمان های دانشسرای مقدماتی شبانه روزی، دانشسرای عشایری، دبیرستان‌دخترانه‌ودو دبستان‌در سنندج وهمچنین ۱۹ دبستان ودبیرستان‌درسایر شهرستانهای استان کردستان اقدامات لازم را شروع نمود زمین کافی برای ایجاد این ساختمانهای فرهنگی تهیه شده و۲۰ میلیون ریال‌اعتبار ازمحل پذیره نفت باینمنظور اختصاص داده شده است.

کشف سرقت

چند شب قبل لباسهای موجود در مغازه لباسشوئی «رکس» نهاوند بسرقت رفت وفعالیت برای دستگیری سارق نتیجه نبخشید تا اینکه دو روز قبل یکی از پاسبانان شهربانی نهاوند ضمن گردش‌در اطراف شهر بسته محتوی لباسهای مسروقه را پیداکرد وپس‌ازاطلاع مقامات‌مربوطه بستهٔ مزبور را بـه صاحب مغازه لباسشوئی مسترد داشت

در پشت دربسته ...!؟

رئیس‌سابق‌دارائی دراداره رابسته ورئیس‌جدید سرگردان‌است

بوشهر

چندین ماه‌است که از طرف آقای رافت رئیس دارائی بندر کنگان از توابع بندر بوشهر قفل بزرگی بدر ادارهٔ دارائی آن منطقه زده شده و مشارالیه خود بندر کنگان را ترك کرده است اخیرا چون آقای رافت در غیاب خود کفیلی جهت ادارهٔ دارائی تعیین نکرده بود آقای علیمحمدی بریاست دارائی بندر کنگان منصوب گردید و برای تحویل‌گرفتن امور مربوطه باین منطقه وارد شد ولی هم اکنون رئیس جدید دارائی بندر کنگان در پشت در بستهٔ دارائی بلاتکلیف و سرگردان است و در نتیجه علاوه بر آنکه کار مراجعین در این مدت انجام نشده پرداخت حقوق چندین ماه کارمندان این منطقه نیز بتعویق‌افتاده‌است.

افتتاح فروشگاه تعاونی افسران‌شهربانی

گزارش افتتاح به‌پیشگاه شاهنشاه مخابره شد

طبق دعوت‌قبلی تیمسار سرتیپ ایران‌پور رئیس شهربانیهای‌فارس چندروز قبل‌باحضور عده‌زیادی ازروسای دوایر دولتی ومحترمین شیراز فروشگاه تعاون‌افسران شهربانی این شهرستان طی مراسمی بوسیله استاندار افتتاح گردید.

دراین مراسم آقایان رام‌استانداروتیمسار ایرانپوررئیس‌شهربانیهای استان فارس بیاناتی ایرادکردند بقرار اطلاع‌جریان افتتاح‌این‌فروشگاه درهمانروز بوسیله بیسیم به‌پیشگاه شاهنشاه مخابره گردیده‌است.

ورودهیئت‌عمرانی

چند روز قبل یك‌هیئت عمرانی ایتالیائی بسرپرستی آقای مهندس «میکللی» از طرف کمپانی ایتار کنسول، جهت مطالعه پیرامون انجام امور عمرانی درسیستان وارد زابل شدند. اهالی امیدوارند اعضای هیئت مزبور برای رفع مشکلات ساکنین قراء تابعه نیز اقدام لازم بعمل‌آورند

مبارزه‌بابیسوادی

بطوریکه خبرنگار ما از کردکوی گزارش میدهد باشروع‌سال‌تحصیلی جدید کار مبارزه بابیسوادی نیز در کرد کوی رونق یافته وبا فعالیت هرچه تمامتر ادامه دارد تاکنون‌در حدود یکصد وبیست نفر از افراد بیسواد محلی و۱۶نفر از پاسبانان بیسواد شهربانی درکلاسهای مبارزه بابیسوادی این‌منطقه‌شرکت کرده‌اند

مبارزه با فساد !

از رودسر خبرنگار ما مینویسد مدتهابود درکناردریای رودسرعده‌ای اقدام به‌تشکیل کانون‌فساد نموده و موجبات نارضایتی اهالی را فراهم کرده بودند چندروز قبل آقای‌صدر نوری رئیس دادگاه باتفاق رؤسای شهربانی وژاندارمری بمحل مزبور رفته وچندین زن ومردرا بازداشت نمودند فعلا قضیه از طرف شهربانی تعقیب میشود.

تودیع‌بارئیس‌پست‌وتلگراف

از خدمات گذشته وی قدردانی بعمل آمد

بنابگزارش خبرنگار ماازیزد چندروز قبل بمناسبت انتقال آقای ایران‌پور رئیس پستوتلگراف شهرستان یزد مراسم تودیعی برگزار شد وعده‌زیادی ازروسای ادارات دولتی ومحترمین ،تاچندکیلومتری شهر مشارالیه رامشایعت کردند .خبرنگار ما اضافه میکند درهنگام تصدی‌آقای ایران‌پور وضع پستوتلگراف این‌منطقه رضایتبخش بوده وبنای‌ساختمان جدید وتلگراف یزد پایان یافته ومورد استفاده قرارگرفت باینجهت اهالی ضمن مشایعت وی ازخدمات مشارالیه قدردانی کردند.

مسابقات‌وزنه‌برداری‌دستجات‌مبتدی

مسابقات وزنه برداری دستجات مبتدی وزنه بردا ران گرگان بداوری آقایان علیمی وملك مربیان‌ورزش درباشگاه جوانان گرگان برگزار گردید در این مسابقات عده زیادی از علاقمندان بورزش حضورداشتند در نتیجه آقایان عباس عتیقی در خروس وزن ، سیف اله خدمتگذار در پر وزن، محمد حسن داداشی در سبك وزن و جعفر خیر خواه در میان وزن حائز رتبه های اول شدند.جوائز برندگان از طرف مدیر انجمن تربیت بدنی توزیع گردید.

مطالعه اصول کار گری

بنا بگزارش خبرنگار ما از زیر آب آقای نصرتی نماینده کارگران معدن زیرآب «عکس‌بالا» از استان دوم جهت عزیمت بامریکا انتخاب شد مشارالیه دراین‌مسافرت پیرامون اصول کارگری وروابط کارگر و کارفرما وهمچنین دربارهٔ قراردادهای بین‌المللی وشرکتهای تعاونی‌مطالعاتی خواهد کرد.

دادگاه جدیدابتاسیس کادر اداری ومحل ثابت ندارد

بنابتقاضای آقای منجمی رئیس دادگستری شهسوار بمنظورسرعت جریان کارهای مراجعین ازچندی قبل دادگاه بخش دراین شهرستان تشکیل گردید ودادرس علی‌البدل این دادگاه نیزوارد ومشغول انجام وظیفه شدولی بایدگفت هنوز دادگاه مزبور رئیس وحتی‌یکنفر کارمند دفتری ندارد. بااینکه دادگستری شهسوار از لحاظ جادرمضیقه‌قرار گرفته‌است معهذا محل دادگاه هم‌دراداره دادگستری قرار دارد.

شهسوار

انتصابات‌در شهرستانها

سراب ـ آقای یوسف آریائی دادرس دادگاه
کلاچای ـ استوار یکم صبوری کفیل دسته ژاندارمری
بروجرد ـ آقای محمدی رئیس اداره ثبت
سیرجان ـ آقای علی شهریاری رئیس اداره کشاورزی
نوشهر ـ آقای امیراصلان شاملو فرماندار
تبریز ـ آقای محمد علی مشایخی رئیس کارگزینی استانداری آذربایجان شد.

خلاصهٔ اخبار آذربایجان

تبریز ـ نقشه امتداد خیابان «ششگلان» تبریز بتصویب انجمن شهر رسید .

سقزکردستان ـ چند روز قبل طی مراسمی درمانگاه همگانی شیرو خورشید سقز گشایش یافت .

تبریز ـ یکدستگاه «ژنراتور» برای تقویت «صدای تبریز» بزودی نصب میشود .

کربلائی خدیجه دریکشب ۱۳۰هزارریال «کار» کرد !

صبح امروز آقای اصغر فامیلی باتفاق همسرش بشعبه هفت آگاهی مراجعه و اظهار داشت :

من اهل سمنان هستم و برای خرید و دیدار برادرم چند روز قبل وارد تهران شده ودر منزل او که در خیابان خواجه نصیرالدین طوسی واقع است اقامت کردم . مادر زن برادرم که روز شنبه همین هفته برای خرید سبزی و گوشت به خیابان رفته بود موقع برگشتن زنی وابا خود بخانه آورد و گفت این زن برای عزیمت بعراق و زیارت عتبات از شهرستانی وارد تهران شده است ولی چون درحال حاضر دولت عراق گذرنامه زائرین را ویزا نمیکند فعلا در تهران سرگردان مانده از من خواهش کرده است تا موقعی که پسرش برای برگرداندنش بتهران می‌آید از او نگاهداری کنم واو نیز در عوض کارهای خانه را انجام دهد .

خوش ظاهر

آقای فامیلی سپس اضافه کرد: وضع ظاهری زن مزبور طوری بود که اظهاراتش را تائید میکرد او زنی بود در حدود چهل و پنجساله متوسط‌القامه باچهره‌ای کند مکون که سیگار زیاد میکشید بطوریکه در ۲٤ ساعتی که در منزل ما بود سه پاکت اشنوده‌تائی را خالی کرد

یکشب سیزده هزار تومان

شاکی بدنبال توضیحات خود افزود: این زن خودرا کربلائی خدیجه معرفی کرد و چون ماخیال میکردیم زائر درمانده‌ایست برایش احترام خاصی قائل بودیم واز او مطالبه شناسنامه نکردیم ودراطاق‌ها هم بروی کربلائی خدیجه بازبود.

کربلائی خدیجه‌در روزاول ورودش بخانه رضایت مارا جلب کرد بطوریکه روز بعد اورا برای خرید گوشت به‌بازار فرستادیم ولی پس ازخروج کربلائی خدیجه دیگر از اوخبری نشد وتاظهر مراجعت نکرد ماابتدا تصور کردیم که کربلائی خدیجه چون از اهالی تهران نیست خانه راگم کرده است لذا جریان رابکلانتری ۱۳ وسایر کلانتریها اطلاع دادیم .

عصر همانروز هنگامیکه خانم من چمدانش راباز کردتااجناس‌خریداری شده رابیکی ازاقوامش نشان بدهد اثری از جواهرات گرانبها ازقبیل گلوبندهای الماس‌ومروارید،انگشتری وگوشواره الماس ، گوشواره ژرژ ومقداری طلا آلات ونقره جات ویك دسته اسکناس یکصد ریالی که قیمت آنها بابول نقد جمعا درحدود یکصدو سی‌هزار ریال است در چمدان نبود. پس‌از جستجوی زیاد تازه متوجه شدیم که کربلائی خدیجه سارق زبردستی بود که درهمان شب اول سیزده هزارتومان «کار» کرده است .

سابقه‌ای ممتد داشت

ازطرف شعبه هشت آگاهی یك آلبوم عکس زنان‌سارق در اختیار آقای فامیلی گذاشته شد وخانم آقای فامیلی یکی‌از آن عکسها را که بیشتر شبیه کربلائی خدیجه بود بمامورین نشان داد ومامورین آگاهی بآقای فامیلی اطمینان‌دادند که کربلائی‌خدیجه‌رابزودی دستگیر خواهند کرد واکنون مامورین در تعقیب سارقی هستند که یکشبه سیزده هزار تومان خانواده‌ایرا به سرقت برده است .

اطلاعات- همانطور که‌بطور مکرر ازطرف مقامات شهربانی تذکرداده شد ومطالبی دراین زمینه برای آگاه شدن خوانندگان محترم در روزنامه اطلاعات چاپ شده است لازمست کسانیکه قصد استخدام خدمتکاری دارند قبلا ازوی‌مطالبه شناسنامه کرده قبل از اطمینان به سوابق آنهااز استخدام اشخاص بعنوان کلفت‌یانوکرخودداری کنند چه‌عده‌ای ازسارقین‌پیشینه‌دار بعنوان خدمتکار وارد خانه هاشده و پس ازجلب اعتماد صاحبخانه در فرصت مناسبی دست بسرقت میزنند .

صاحبخانه‌ای خوردن غذای خوب را برای مستاجر ممنوع کرده بود !

مستاجر میگفت : صاحبخانه میگوید ، شوهرت روزنباید بمنزل بیاید ودیرتر ازساعت هفت نباید بخوابید

عصر دیروز زن ۱۹ ساله‌ای بنام فاطمه کریمی فرزند اسداله ساکن خیابان دلگشا بقصد انتحار مقداری تریاك خورد و چون آثار مسمومیت در وی ظاهر گردید بستگانش متوجه شده او را به بخش مسمومین منتقل و بستری کردند .

امان از دست صاحبخانه

فاطمه در بازجوئی که بوسیله آقای ستوان خرازی از او بعمل آمد اظهار داشت:

من از دست زن صاحبخانه که نامش فاطمه فرزند اسمعیل است قصد خود کشی داشتم زیرا وی مرا واقعا مستاصل کرده است .

هزار بهانه

فاطمه درباره طرز رفتار زن صاحبخانه خود گفت: من یك‌اطاق شش متری از او بماهی ششصد ریال اجاره کرده‌ام و اجاره اطاق را نیز همیشه قبل از موعد میپردازم باوجود این فاطمه‌همیشه مرا اذیت میکند مثلا اگر اتفاقا برای ما مهمانی وارد شود او را بخانه راه نمیدهد و میگوید اینجا که مسافرخانه نیست ویا اگر شوهرم در روز بخانه بیاید او را بیرون میکند و میگوید مرد که نباید در روز بخانه بیاید وعلاوه براینها اگر شبی دیرتر از ساعت هفت بیدار بمانیم باید خود را برای یك زدو خورد مفصل آماده کنیم و از همه مضحك تر اینکه اگر ما غذای حسابی هم بخوریم مورد اعتراض زن صاحبخانه واقع میشویم زیرا وی معتقد است‌غذای خوب موجب زیاد شدن آشغال و کثیف شدن خانه او میشود. و اینها فقط چند نوع گرفتاری بود که فاطمه برای من ایجاد میکرد تااینکه امروز از ورود برادرم‌بخانه جلوگیری کرد و او نیز از من رنجید و بحالت قهر بمنزل خود رفت دیدن این منظره باعث شد که دیگر اختیار از دستم بدررود و تریاکی را که سابقا برای گوش درد بچه‌ام خریده بودم بخورم .

هردو تعقیب میشوند

زن صاحبخانه که با ایرادات خود موجب این ماجرا شده بود بکلانتری جلب شد و پس از بازجوئی همراه فاطمه که باتریاك قصد انتحار داشت بدادسرا اعزام گردید تا در دادسرا بجرم مستاجر که داشتن تریاك و خوردن آن بود و اتهام صاحبخانه که موجب شکایت مستاجر گردیده بود رسیدگی شود .

طفل شیرخوار دربغل رفتگر

روزگذشته یکی‌از رفتگران ماموربرزن ۱٤درحالیکه طفل‌شیرخواری دربغل داشت‌به‌کلانتری ۱۷مراجعه واظهارداشت: ضمن انجام کار در حوالی نهرکرج این‌طفل شیرخوار راپیدا کرده‌است.

چون کسی برای‌تحویل گرفتن این‌طفل مراجعه نکرد بوسیله‌آقای ستوان اشراقی به‌شیرخوارگاه تحویل گردید.

هروئین‌فروش بازداشت‌شد

شکراله

مامورین اداره مبارزه باموادمخدره شهربانی یکی‌از فروشندگان با سابقه مواد مخدره رادر تهران دستگیر ساختند. چگونگی‌آنکه: چندروز قبل بمامورین اداره‌مبارزه بامواد مخدره شهربانی اطلاع‌رسید که‌شخصی بنام شکراله فرزند ربیع بخرید وفروش هروئین و مرفین اشتغال دارد.

بدستور آقای سرهنك لئالی رئیس اداره مبارزه‌بامواد مخدره قاچاقچی مزبور تحت‌تعقیب قرار گرفت ومامورین پس‌از کوشش زیاد وی‌راهنگامی‌که بایك‌تاکسی مقداری مواد مخدره حمل میکرد دستگیر نمودند.

دربازپرسی بدنی ازشکراله‌مقداری هروئین ومرفین بدست آمد وپس ازبازجوئی وتشکیل پرونده‌بمقامات قضائی تحویل شد.

حوادث گوناگون

یك پرگاه دزدی را رسوا کرد !

دیروز شعبه شش دادگاه جنحه بریاست آقای فاتح ودادیاری‌آقای نیکو تشکیل شد وباتهام مرد ٤۸ ساله‌ای ازاهالی بروجرد بنام مجید کشوری فرزند ابوالقاسم که‌مدتی قبل حین سرقت ازخانه آقای ناصر عالی واقع درخیابان گرگان از طریق کلانتری سیزده تحت تعقیب قرار گرفته بود رسیدگی بعمل آورد .

جریان واقعه بدینقرار بوده که سارق مزبور بایك نقشه قبلی باتفاق دونفر دیگر برای سرقت واردخانه آقای عالی‌گردید ولی هنگامیکه صاحبخانه‌متوجه‌موضوع‌شد سارقین‌با مهارت خاصی فرار اختیار کردند ومجید که حاضر نبود دست خالی خانه راترك کند چاره‌ای اندیشید وخودرا درزیر مقداری کاه که‌در گوشه حیاط ریخته شده بود پنهان کرد وصاحبخانه هرچه بدنبال وی گشت اثری نیافت ولی در همین موقع صدای‌سرفه‌از زیر توده کاه شنیده شدوصاحبخانه باتفاق‌چند نفر دیگر بطرف کاهها رفته مجید را بیرون کشیده ودست وپای وی را باطناب بسته تحویل مامورین‌دادند وپرونده وی از طریق کلانتری سیزده بدادسرا فرستاده شد و پس‌از تکمیل‌بشعبه‌شش‌دادگاه جنحه ارجاع شد

متهم‌دردادگاه ضمن دفاع از خود گفت‌من چون محلی برای‌آسایش درنیمه‌های شب نداشتم از فرط خستگی وخواب زیر کاهها رفتم وتصور میکردم که استراحتی‌بکنم ولی افسوس که یك پرگاه داخل بینی‌ام شد وخواب وآسایش رابر من حرام کرد دادگاه بااستماع مدافعات متهم وی رابعلت داشتن سوابق ممتد بیکسال ودوماه زندان محکوم کرد .

مردی‌که از هردو زنش کتك خورد !

ساعت شش بعد از ظهر دیروزمردی بنام قربانعلی نجف آبادی ساکن جوادیه که بسختی مضروب شده بود بکلانتری ۲۲ مراجعه واظهار داشت: عصر امروز که از خیابان بخانه مراجعت کردم دو همسر من بنام ماه سلطان ۱۸ساله و مریم ۳٦ساله بدون مقدمه با چوب و کلگیر که در اثر تیانی‌قبلی آماده کرده بودندمرا بسختی کتك زده واز خانه بیرون کردند .

قربانعلی به بیمارستان رازی منتقل و بستری شد و مریم وماه سلطان بکلانتری جلب شدند . این دوزن در بازجوئی اظهار داشتند :قربانعلی هر روز صبح بعنوان کار از خانه‌خارج میشود ولی عصر دست خالی بخانه برمی‌گردد و میگوید امروز کاری‌انجام نداده ام و مادونفر که هردو در یك کارخانه کشبافی کار می کنیم‌مجبوریم مخارج او را هم‌بدهیم لذا امروز هم پیمان شدیم‌وباخودگفتیم‌اگرامروز قربانعلی دست خالی بخانه مراجعت کرد او را راه ندهیم زیرا خانه را نیز خودمان اجاره کرده‌ایم‌واجاره‌نامه آن هم بنام خودمان است امروز هم قربانعلی مانند روزهای قبل باز دست خالی بخانه مراجعت کرد تصمیم خود را بمرحله اجرا در آوردیم و چون حاضر نمیشد خانه را ترك کندبزور متوسل شدیم .

با تکمیل پرونده‌این دوزن‌به‌دادسرا فرستاده شدند که پس از بهبود قربانعلی و حضور وی در بازپرسی تکلیف آنها معلوم شود .

سه‌نفر مجروح شدند

ساعت ۷ بعدازظهر دیروز موتوسیکلت ۱۳۰۲ برانندگی غلامرضا غرقی زاده فرزند ابراهیم درخیابان سپه بادونفر عابر بنام غفور گرگانی فرزند تیمور ومراد فرزند قلی بشدت تصادف کرده واز دون سد دراین حادثه هردونفر عابر وراننده موتوسیکلت بسختی مجروح شدند مجروحین بوسیله پاسبان شماره ۵۱٦ کلانتری یك به بیمارستان رازی منتقل وبستری شدند .

★★★★★★★★★★

آتش‌سوزی درتیرفروشی

ساعت شش‌وسی‌دقیقه بعدازظهر دیروز حریقی درمغازه تیرفروشی متعلق به‌آقای داودپوریائی واقع‌در خیابان فروردین جنب پاسگاه کلانتری ۲۳روی‌داد که‌بارسیدن پاسبانهای پاسگاه ازتوسعه‌حریق وسرایت بچوب‌فروشیهای دیگر جلوگیری شد. علت حریق هنوز روشن نیست.

چون دوچرخه سواری نمیدانست دستگیر شد !

منصور

ساعت چهار وده دقیقه بامدادامروز پاسبان شماره ۳۲۷ کلانتری ۱۹ پاس خیابان امیرآباد به جوانی‌که بادوچرخه‌ای در پیاده‌رو راه میرفت ظنین شد و خودرا باو رسانید این جوان بامشاهده پاسبان دوچرخه‌را درجوی‌آب انداخت ومتواری‌شدولی پاسبان مزبور اورا دستگیر و به کلانتری جلب کرد در کلانتری بازجوئی ازاو توسط آقای ستوان صارمی افسر نگهبان آغاز شد .

نامبرده خودرا منصور فرزند سلیمان ۲۷ ساله ساکن گنبد وراننده تراکتور مزرعه پنبه معرفی کرد واظهار داشت صاحب مزرعه یکماه قبل مرا ازکار اخراج کردو من ۱۷ روز قبل باکمك یکی از دوستانم بتهران آمدم تادر اینجا جهت خودکاری تهیه کنم ولی در این مدت برایم کاری پیدا نشد وپولم نیز تمام شد لذا دیشب پس‌از ۲٤ ساعت گرسنگی تصمیم بدزدی گرفتم وازدیوار باغی درخیابان‌امیر آبادبالا رفتم ولی هرچه گشتم چیزی جزیك دوچرخه نیافتم ناچار دوچرخه رابرداشته بخیابان آمدم اما چون دوچرخه سواری نمیدانستم پاسبان شما بمن ظنین شد ومرا بکلانتری آورد بدستور آقای سرهنك‌رحیمی کلانتر بخش ۱۹ دوچرخه بصاحبش آقای ارجمند تسلیم گردید ومنصور باگاهی اعزام شد .

★★★★★★★★★★★★★★★★★★★★★★★★★

دوتصادف

عصر دیروز کامیون شماره ۱٤۰۰۱ درخیابان آریانا بادختر بچه‌ساله‌ای بنام سلماس تصادف وی رابسختی مجروح ساخت.

طفل مجروح بوسیله مامورین کلانتری ۱۸به‌بیمارستان اعزام گردید واینك مامورین کلانتری درصدد دستگیری راننده‌کامیون که‌در لحظات اول متواری شد میباشند پرونده امربوسیله آقای ستوان کاشفی تکمیل وبدادسرا فرستاده شد.

هم‌چنین عصردیروز اتومبیل فولکس واگن شماره۱٤۵٦۲ به رانندگی غلامعلی صدری درخیابان باستان بااتومبیل شماره ۱۹۷۱٦ برانندگی محسن شریعتزاده بشدت تصادف کرد ودرنتیجه راننده فولکس‌واگن بشدت‌مجروح وبهردووسیله خسارتی وارد آمد. مجروح بلافاصله توسط مامورین کلانتری یازده به‌بیمارستان منتقل گردید.

آگهی برای اطلاع عموم مؤدیان مالیات مستغلات اجاری و غیراجاری

عموم مودیان محترم مالیات مستغلات اجاری وغیر اجاری خواهشمند ت طبق قانون مصوب سال ۱۳۳۷ قسط دوم مالیات خودرا تا آخر ماه سال جاری پرداخت فرمایند .

بدیهی است مودیانیکه از این فرصت قانونی استفاده نفرمایند برابر قانون مشمول پرداخت جریمه وزیان دیرکرد خواهند شد .

۱ـ٦ آـ۲۷۳٤۰ پیشکار دارائی تهران ـبهمنیار

آگهی دانشکده ادبیات

بدینوسیله باطلاع دانشجویان دوره تخصصی موسسه مطالعات و تحقیقات اجتماعی دانشکده ادبیات میرساند که درسهای این دوره از روز شنبه ۱۰ آبانماه جاری طبق برنامه تنظیمی شروع خواهد شد حضور در کلاس درس اجباری است .

۱ـ۳ آـ۲۷۳۳۸ اداره دفتر دانشکده ادبیات

یك عمر تختخواب

تختخوابهای انگلیسی ونو

۱ـ۱۰ تهران اروپ میدان فردوسی آـ۲٤۸۷٤

محصول جدید
قهرمان لاستیك‌ها
ج- لاگ ـ J-LUG
بریجستون

شرکت سهامی بریجستون ایران
دروازه دولت ساختمان فیات
تلفن ۳۸٦۳۸ ـ ۳۸٦۳۷ ـ ۳۳٦۰٤

آـ۲۷۲۳٤

KLM
ROYAL DUTCH AIRLINES

شبکه وسیع ك. ال. ام
تمام دنیارا فراگرفته

باانتخاب ك. ال. ام مطمئن باشید چدورترین نقاط جهان براحتی‌مسافرت خواهید کرد غذاهای‌لذیذ توجه دقیق ـ ابتکارات جدید و صدهامزایای‌دیگر ك. ال. ام برای رفاه شما است

شماقبل از اینکه مسافر باشیدمهمان باشخصیتی برای ك. ال. ام هستید

به آژانس مسافرتی خود و یا به ك. ال. ام خطوط هواپیمائی پادشاهی هلند مراجعه فرمائید

world-wide

اروپا
آمستردام — صوفیا
آتن — کوپنهاگ
استکهلم — کلن
استاوانگر — کپنهاگ
اشتوتگارت — کلاسگو
اسلو — لیزبن
بارسلون — لوکزامبورگ
بال — لندن
بروکسل — مادرید
برمن — منچستر
بن — میلان
بلگراد — مونیخ
بوداپست — فرانکفورت
پاریس — نیس
پراگ — نورمبرگ
دوبلین — وین
دوسلدورف — ورشو
رم — هامبورگ
زوریخ — هانور
ژنو — هلسینکی
شانون

امریکای شمالی
نیویورك — میامی
مونترال — هوستون

خاور نزدیك
آنکارا — بیروت
استانبول — قاهره
بغداد — دهران

آـ۲۷۱۵۰

اُپتیما
چهرهٔ درخشان جهان صنعت

نماینده انحصاری ماشینهای تحریر اپتیما : شرکت سهامی بازرگانی آرین ـ تهران ـ سرای حافظ ـ تلفن ۲۲٤٤۸ ۲٤٤۳٤

۱ـ۲۷۲۵۰

مردم آینده در دهکده های شهری زندگی خواهند کرد

یك مهندس آمریکائی از هم‌اکنون خانه‌هائی را اجاره‌میدهد که خیابان و مزرعه را درآن واحد دارد

مدل خانه های کوهستانی که به تقلید سرخ پوستان امریکابوجود آمده اخیرا در نیویورك به‌معرض نمایش گذاشته شد. این خانه ها که به سبك نیویورك معروفست بنا های درازی است که شانزده طبقه دارند.

فعلا قرار است باساختن ۹ دستگاه از این عمارات در مجاورت واشنگتن برای دو هزار و چهار خانواده جا تهیه کنند.

اطراف هریك از این خانه ها چهار جریب زمین وجود خواهد داشت.

جا ی‌تعجب است که در کنار شهری که از حیث تنگی جا و کمی زمین مجبور شده‌اند عمارات آن را کتابی پهلوی هم به‌چینند چنین میدانهای بازی برای‌عمارات بوجود آورند.

مهندس و طراح این سبك پل‌لستر واینر که برای انجام نقشه خود (ساختن عمارات نه گانه) به هفتاد و پنج میلیون دولار احتیاج دارد میگوید اگر نقشه او عملی شود و تعمیم یابد مردم باردیگر مزه زندگی روستائی و ده‌نشینی را خواهند چشید و از وضع ناراحت کننده شهر های بزرگ نجات خواهند یافت. زیرا هریك از خانه های این نوع خود دهکده تمام عیاریست. بازمین کافی در اطرافش جهت باغچه و باغ و چمن و جالیز.

خیابان در خانه

ضمنا چون در هریك از این خانه های چندین طبقه عده‌زیادی ساکن میشوند میتوان حتی دریك شهر بزرگ که زمین گران است زمین کافی جهت فضای بازاطراف آن بدست آورد زیرا به نسبت عده سکنه خود این خانه ها زمین زیادی لازم ندارند. او میگوید در هر طبقه خانه خیابانهای عریض و طولانی وجود خواهد داشت که آپارتمانها در اطراف آنها قراردارند و در اطراف خانه زمین بازی و ورزش و پارك و چمن بوجود خواهد آمد. ضمنا احتیاجات‌عمومی ساکنین آن از قبیل فروشگاه پست، بانك، کودکستان وبیمارستان و درمانگاه در طبقه زیرین عمارات خواهد بود.

هریك از این عمارات زمینی دو برابر طول و عرض یك میدان فوتبال را اشغال خواهد کرد.

طبقات رنگارنگ

طبقات و جناحهای مختلف‌این عمارات را برنگهای مختلف در خواهند آورد تاچشم از مشاهده آنها خسته نشود و احساس یك نواختی نکند.

مهندس واینر که فارغ‌التحصیل آکادمی سلطنتی معماری وبن‌میباشد در چهار گوشه جهان سیاحت‌کرده است و طرحهای معروف او در کشور های مختلف مورد استفاده قرار گرفته است. کاخ ریاست جمهور کوبا در هاوانا از شاهکار های اوست. این شخص جوایز بزرگ معماری فرانسه، برزیل، اکوادر و گواتمالا را ربوده است.

دهکده آینده او که «واشنگتن اسکویر» نام دارد کاملا براساس ایده جدیدی بوجود میآید.

در طرح این دهکده از یك دهکده سرخ پوستان در کوههای امریکا الهام گرفته است. در آن دهکده که در دهانه یك فرورفتگی شکم کوه است یك بنای چندطبقه سنگی وجود دارد که یك قبیله بزرگ سرخ پوست در آن بسر میبرده است.

اجاره از پیش

واینر میگوید در دهکده اوست که بشر قرن بیستم از هوای تمیز استفاده خواهد برد و از دود کارخانه ها و سرو صدای ماشین ها ناراحت نخواهد شد.

بگمان او میبایست از مدتها پیش بفکر ایجاد چنین ساختمان هائی میافتادند.

باید دانست که هریك از این عمارات دارای دستگاه تهویه. لوله کشی آب و برق و تلفن خواهند بود و هردستگاه آپارتمان آنها سه الی شش اطاق خواهد داشت.

برای انجام اینکار بزرگ‌مهندس مزبور از هم اکنون آپارتمان های آینده را اجاره داده است و سرقفلی نازلی میان ۱۳۷ تا ۳۹۸ دلار برای هر آپارتمان دریافت میدارد و بااین پولها قسمتی از مخارج کار را تامین نموده است. این مبالغ معادل اجاره یکماهه آپارتمان هاست.

باید دانست که سرایداری و رختشوئی و نظافت آپارتمان ها با مستخدمین عمارات است که همه لباس متحدالشکل خواهند داشت پول آب و برق و تلفن نیز باخود سازمان اداری عمارت‌میباشد.

هرکول در خدمت حمل ونقل

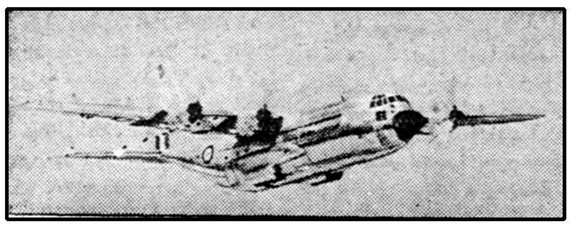

هواپیمای حمل ونقل جنگی هرکول بزودی وارد خدمت نیروی هوائی سلطنتی استرالیا خواهد شد. این هواپیما را کارخانه لاکهید میسازد.

موضوع قابل‌توجه درساختمان آن اینستکه ازهرنوع زمینی میتواند پرواز کند ومیدان پروازکمی لازم‌دارد. ضمنا درآن دریچه‌های‌مخصوصی تعبیه شده که ازآنها میتوان باسهولت بسته‌های آویخته به چتر نجات را پائین افکند.

فعلا این‌هواپیما درخدمت نیروی حمل ونقل تاکتیکی هوائی امریکاست.

درجریان لشگرکشی امریکا به‌لبنان بااین هواپیما بودکه بسرعت سرباز ومهمات ازاروپا به‌ترکیه حمل شد.

هرکول باچهار موتور جت ملخ‌دار مجهز می‌باشد.

اختراعات تازه

واگنهای دوطبقه

برای آنکه شرکتهای راه آهن بتوانند مسافرین بیشتری را باقطار های کمتری حمل کنند و در مخارج صرفه جوئی نمایند، کمپانی پولمس استاندارد شیکاگو طرح واگن دوطبقه عظیمی را کشیده‌است که مسافرین در بالاوپائین آن می‌نشینند.

این واگن ها بیش از ۵ متر ارتفاع و جای نشستن ۹۶نفر مسافر را دارد (٦٤ نفر در طبقه اول و ۳۲ نفر در طبقه دوم)

لکه پاك‌کن

یك کمپانی امریکائی لکه پاك کن‌جدیدی ساخته‌است که بادعای آن «تنها محصولی است که میتواند کثافت، لك و خراشهای مختلف را ازروی مرمر بسرعت وارزانی پاك کند. این ماده بشکل گرد است وباید آب به‌آن آمیخت تا خمیری درست شود که جای لکه و کثافت را بپوشاند.

ترکیب شیمیائی این ماده چنانست که هرنوع کثافتی را اعم از لکه جوهر وروغن برطرف میسازد. پس‌از مدتی باید خمیر را برداشت و هیچ اثری از لکه نمانده‌است. قیمت هر نیم کیلو ازاین گرد ۲۱۰ ریال است.

پودر لاستیك

اخیرا کمپانیهای لاستیك امریکا پودر لاستیکی اختراع کرده‌اند که در وسایل نقلیه زمینی بعوض تیوب بکار خواهد رفت به‌این معنی که تایررا از چرخ برمیدارند و دور چرخ در فرو رفتگی آن ازاین پودر میریزند بطوریکه هم جای چرخ را بگیرد. بعد تایر را روی چرخ میکشند و آن راباد میکنند. دراثر گردش سریع چرخها پودر وتایر گرم میشوند و پودر تبدیل به جسم سختی مانند خود تایر میشود و نه‌فقط تایر را به چرخ محکم میکند بلکه روزنه‌های آن را میگیرد و درنتیجه بادتایر خالی نمیشود بدین ترتیب‌دیگراحتیاجی به تیوب نخواهد بود ومیتوان تایر هارا بااین وسیله مسدود و بعد باد کرد.

★★★

از خبرنگارما درسوئد

درباشگاه مصاحبه سخن از زنان ایران بود

یك بانوی سوئدی گفت ازدواج درایران یك معامله تجاری است

در شهر استکهلم پایتخت سوئد باشگاهی درست کرده‌اند باسم «باشگاه مصاحبه» یا مکالمه ، که در آن ماهی دوبار اتباع کشورهای مختلف از روزنامه نگار ودانشجو و صاحبان مشاغل و حرف گوناگون از مرد و زن گرد می‌آیند ، باهم آشنا میشوند واز اوضاع واحوال کشورهای خود بطور دوستانه صحبت میکنند وملل و کشور های خودرا بیکدیگر میشناسانند .

من در جلسه اخیر باشگاه ودو آنچه گذشت شرکت کردم . برای اینکه کار مذاکرات و مباحثات صورت مفید و منظمی پیدا کند معمولا چند نفراز اتباع یك کشور در جای مخصوصی مینشینند و بسئوالاتی که از طرف حضارمیشود به‌ترتیب پاسخ میگویند . موضوع صحبت آنروز دراطراف کشورهای خاور میانه بود و سرانجام سخن از ایران بمیان آمد که برای اطلاع‌از آن مرا که در آنجا ایرانی منحصر بفردبودم‌بجوابگوئی وادای‌توضیحات دعوت کردند .

بهراز آنکه درجای مخصوصی قرار گرفتم پرسیدم : راجع بچه متاسفانه میخواهیدبرای شماصحبت کنم ، سیستم اداری ، سیاسی ، صنعت و کشاورزی انتخابات یا حقوق زن و مرد ، کدامیك؟

متاسفانه آنها همین آخری یعنی مسئله حقوق زن و مرد راچسبیدند و تاپایان کار هم گریبان مرارها نکردند . مشروح مذاکرات آنروز ما دراین مقاله نمیگنجد لذا سعی میکنم ماحصل آنرا نقل کنم و بعضی از سئوالات و جوبها را تا آنجا که حافظه‌ام اجازه میدهد اجمالا مطرح سازم . من چون میدانستم که در موضوع حقوق زن ومرد تاحدود زیادی حق باآنهااست برای اینکه آنها را درطرح‌سئوالات آزاد نگذارم وباالنتیجه باین‌بست مواجه نشوم بخیال خودم مطلب را از نقطه‌ای شروع کردم که مقصودم تامین شده باشد و این را هم‌باید اضافه کنم که‌من در گفته های خود تحت تاثیر احساسات ملی تلاشی‌برای پیروزی دربحث فروگذار نکردم ودراغلب موارد حقایق را زیر پای‌احساسات گذاشتم گوئی که‌اساسا نقصی از لحاظ تساوی زن و مرد درکار ماپیدا نمی‌شود . بهرحال از اینجا مطلب را شروع کردم:

– وضع زنان ایران از لحاظ اجتماعی نسبت بگذشته پیشرفت محسوس قابل ملاحظه‌ای پیدا کرده‌است . مثلا موضوع حجاب یکی از قدمهای مترقی و مهمی است که در عصر حاضر درکشور مادر راه پیشرفت وضع اجتماعی زنان برداشته شده . آنها برخلاف گذشته در دستگاههای اداری و فرهنگی بکار اشتغال دارند ، اکثریت معلمین کشور را زنان تشکیل میدهند و ....

متاسفانه پس‌از اینکه قدری از جنبه های مثبت قضیه صحبت کردم چنته‌ام یکباره خالی شد چون آنچه باقی میماند از لحاظ اروپائی هامورد انتقاد وایراد است . لذا سئوالات آنها شروع شد .

دانشجوی سوئدی – من بکرات خوانده وشنیده‌ام که مرد در ایران حق دارد درآن واحد چهار زن‌داشته باشد، آیا این امر ظلم فاحشی نسبت بزن نیست؟

جواب– اینکار اجباری نیست ، اختیاری است واین اختیار برای هر دوطرف‌است‌بنابراین نمیتوان آنرا اجحاف تلقی کرد. وانگهی طبقهٔ تحصیلکرده وروشنفکر ایران جدابا این موضوع مخالف است وبعلاوه به‌نسبتی که‌زنان ازلحاظ مالی بعلت اشتغال بکار استقلال پیدا میکنند این موضوع تدریجا منتفی میشود ، هرچند میتوان گفت که‌تعدد زوجات درحال حاضر بمیزان زیادی عملا از بین رفته است.

خبرنگار فرانسوی–این رسم‌تعدد زوجات بااعلامیه حقوق‌بشر منافات دارد

ج–خیر، زیرا اختیار چند زوجه مربوط بمذهب است. قبول مذهب که‌نوعی عقیده محسوب میشودمطابق اعلامیه حقوق بشر آزاد است. اگر کسی پیرو مذهب اسلام‌باشد میتواند مطابق شرایع‌دینی‌ازاین حق‌مذهبی استفاده کند. وبهمین‌دلیل یك زن مسلمان هم ازدواج‌بامرد متاهل‌مختار است نه‌مجبور، چنانکه یك فرد مسیحی درامر ازدواج مختار است و در طلاق تابع مقررات خاصی می‌باشد.

دانشجوی امریکائی–دراین برای ازدواج بازن مبلغی پیش میپردازند واثاثیه میخرند وطرفین بر سراین کار درست مثل یك دادوستد تجاری چك وچانه میزنند. باین ترتیب می توان گفت که زن درکشور شما دادوستد میشود هرکه غنی‌تر است کاروبارش بهتر است.

ج– این امر بمنزله ضمانتی برای انجام تعهدات شوهر است واگر رسم اینکاررا یك معامله بازرگانی بگذارید درآمریکا که‌رواج بیشتری داردزیرا درآنجا هم باداشتن پول کافی میتوان هر دختری را بقید ازدواج درآورد

بانوی سوئدی –خیلی معذرت می خواهم –لابد شما مدتی دراز یا کوتاه درسوئد بوده‌اید ومیدانید که سوئدیها کمتر حرف میزنند وسعی میکنند کمتر دروغ بگویند ومجادله کنند .من‌بیش‌از یکساعت‌بتوضیحات شما دقت کردم‌وباین نتیجه رسیدم که شما دراظهار مطالب شاید محظوراتی دارید چون درپاسخ سئوالات‌متعددی که مطرح شد شما همواره از کنار مطلب میگذشتید وگاهی حتی راجع بمسائل دیگری که اصلا مربوط بسؤال نبودبیاناتی میکردید وبالاخره بنظر من‌نتوانستید عدم تساوی‌حقوق زن و مرد را درامر ازدواج توجیه کنید وبایدبگویم که‌قابل توجیه هم نیست چون تکیه‌گاه منطقی ندارد.

من یك عضو ساده سازمان زنان سوئد هستم وعده‌ای از نمایندگان بانوان ایران راکه درسال قبل به دعوت سازمان مزبور بکشور ما آمده بودند ملاقات ودر سخنرانی های آنها شرکت کردم .میتوانم بگویم که مختصری راجع بزنان ایران اطلاعاتی اندوخته‌ام. البته من قسمتی از اطلاعات خودم را از طریق کتب ومسافرت بایران‌تحصیل کرده‌ام و مقالاتی هم در این مورد انتشار داده‌ام .

درست است که عده‌قلیلی از زنان ایران درادارات دولتی وموسسات خصوصی کار میکنند وعده‌زیادتری بکار تدریس مشغولند و قبل از جنك جهانی اول هم رفع حجاب که واقعا ابتکار مفیدو درخشانی بوده صورت گرفت، ولی ازاین چند قسم که بگذرید باید تصدیق کرد که شکاف پهناوری میان زن ومرد از لحاظ حقوق اجتماعی در ایران وجود دارد .

البته مرا خواهید بخشید از اینکه توضیحاتی میدهم ولی چون شما دراظهار حقایق مضایقه کردید من ناچارم که‌آنچه را میدانم دراختیار خانمها وآقایان بگذارم .

اظهاراتی راکه شما در باره توجه تعدد زوجات کردید هیچ آدم‌منصفی نمیتواند قبلا قبول کند. ضمنا من‌با سربلندی‌میتوانم‌راجع بتساوی‌وحقوق زن ومرد صحبت کنم زیرا چنانکه میدانید درسوئد این ساله بهتر از هرکشور دیگر غربی‌حل‌شده است .

شما گفتید تعد زوجات یك امر شخصی ودینی است وزن میتواند بدلخواه خود بامرد متاهل ازدواج کند یانکند، ولی این حرف صحیح نیست زیرا قوانین مملکت شما به تبعیت ازمقررات دینی تدوین شده وعملا حقوق مرد در این مجموعه و قوانین ومقررات بیش‌اززن مراعات شده است مثلا مطابق همین قوانین شهادت زن مسموع‌نیست‌ودرصورت اضطرار شهادت دو یاچهار زن‌بمنابه شهادت یك مرد تلقی میشود .

شما میگوئید که زن مختار است ولی وقتی محتاج باشد عملا ناگریز ازازدواج بامرد متاهل است .

یا مثلا شما پرداخت وجه نقدی یا تعهد سفته‌ای را ضمانتی برای اجرای صحیح تعهدات شوهر در امر ازدواج میکنید و حال آنکه‌این نقدو نسیه درمورد زن عقدی است ونمیدانم دوستان محترم اطلاع‌دارند که مرد میتواند تا ۹۰ یا ۹۹ زن موقتی یعنی صیغه اختیار کند یانه؟ (خنده حضار) برای این قبیل زنان حتی موضوع معامله تجاری مورد بحث هم درمیان نیست .

بعلاوه حتی یك فرد مرفه ومتمول نمیتواند از عهده تربیت بیش‌از دو سه فرزند بمعنی صحیح کلمه‌برآید باتعدد زوجات کار تربیت کودکان صورت یك بغرنج اجتماعی را پیدا میکند وملاحظه میکنید که کارعدم تساوی حقوق زن ومرد در ازدواج بطور زیان بخشی بنسل جوان کشور نیز تاثیر میکند .

ازدواج زن ومرد درایران همانطور که بعضی از آقایان وخانمها در اینجا اشاره کردند بمعنی یك‌معامله تجاری است واین رسم موانع‌زیادی درتولید نسل‌وازدواج دختران‌وپسران بوجود میآورد وبهمین جهت یعنی بسبب همین قیود ،بسیاری ازجوانان ایران مجرد میمانند واین‌موضوع از لحاظ سلامت افراد خطرات موحشی دردنبال دارد. از همه اینها که بگذریم اینکه مرد میتواند چهار زن اختیار کندولو عملا بعلت اشکالات مادی مقدور نباشد از لحاظ پرستیژ برای زن بسیارموهن وتحقیر آمیز است .

حالا از مساله ازدواج‌بگذریم راجع بانتخابات چه میگوئید؟در کنفرانسی که چندی قبل ازنمایندگان زنان ۳۶ کشور مختلف درآتن تشکیل شد معلوم شد که فقط زنان ایران حق شرکت درانتخابات را ندارند ومن فکر میکنم که بسیاری از اشکالات از همین محرومیت زنان ایران‌در انتخابات پارلمان وشوراهای شهرداری وغیره سر چشمه میگیرد (تصدیق وکف زدن حضار)

–بعد از بیانات این بانوی سوئدی که آخرین سخنران بود من‌واقعا ماتم برد وماست ها را باصطلاح کیسه کردم و تلاش کردم بهر قیمتی‌شده‌سروته قضیه‌رابهم بیاورم‌و موضوع رااز دستور خارج کنم لذا گفتم: اجازه بفرمائید آنچه مربوط بامر انتخابات‌زنان‌است‌بوقت‌دیگری موکول بشود چون احساس میکنم که وقت قریب باتمام است وحضار باید رفع خستگی کنند اما درمورد تعد زوجات باید یادآور شوم که‌این امربا مساله مذهب ارتباط دارد و بسیاری از کشورهای مسلمان از این مقررات تبعیت میکنند درواقع هرچه من دربارهٔتعدد زوجات صحبت کنم چیزمهمی اختصاصاراجع به ایران نگفته‌ام. درتاریخ ملل مذاهب تغییر کرده ولی ملیت بابرجا مانده است همانطور که در ابتدا گفتم انتظار میرود که باپیشرفت اوضاع کشور هرچه زودتر زنان نیز بپایه

آنچه مهم دنیا شماست

تقویم اطلاعات

چهارشنبه هفتم آبان ۱۳۳۷
« پانزدهم ربیع‌الثانی ۱۳۷۸
« بیستو نهم اکتبر ۱۹۵۸
اذان صبح : ساعت ٤و ٤٨ دقیقه
طلوع آفتاب : ساعت ٦و ٢٠ دقیقه
غروب آفتاب : ساعت ١٧و ٨ دقیقه

تلفن های اطلاعات

شماره‌های دستگاه‌مرکزی
٥١٢٠٦ تا ٥١١٠٩
٥٠٠١٤ تا ٥٠٠١٨
اختصاصی شعبه آگهیها
٥١١٠٣ – ٥٢٦٣٣
سازمان شهرستانها
٥١٠٦٧
اطلاعات هفتگی
٥١٨٧٨
٥٠٣١٣
سرویس حوادث ٥٠٥٦٩

کشیك امشب پزشکان

آقایان دکترجلیل رسولی – خیابان امیر آباد خیابان نصرت جنب‌کلانتری ١٩تلفن ٤٥٣٢٥ ودکتر ابراهیم‌شفیع انتهای خیابان بهار جنب دارو خانه خوشنویسان ودکتر حسین حمیدزاده قلهك – خیابان دولت چهار راه‌رستم آباد .

برنامه رادیو دهلی

برنامه فرد: صبح روی امواج کوتاه ١٩و١٦ متر برابر با ١٥و١٧مکاسیل در ثانیه ساعت ١٥ – ٧ صفحه در خواستی واخبار .

برنامه شب روی امواج کوتاه ٢٥و ١٩ متر برابر با ١١ و١٥ مکاسیل‌در ثانیه ساعت ، ٣ – ١٩ اخبار –آهنك های از فیلمهای هندی .

١٥–٢٠ برنامه درباره طرح پیشرفت جامعوی دربنگور .موسیقی ایرانی .

کشیك امشب داروخانه‌ها

کشیك امشب داروخانه‌ها

داروخانه حشمت : خیابان شهباز مقابل درمانگاه دریفوس

داروخانه زیبا : خیابان ویلا

داروخانه شبانه روزی امریکائی چهارراه پهلوی تلفن ٤٥٢٩٠

داروخانه میر : انتهای شهباز

داروخانه سیما : خیابان نواب‌چهارراه شکوفه .

داروخانه ستاره : خیابان سی‌متری نظامی چهارراه حشمت‌الدوله

داروخانه دکتر اشراقی : انتهای خیابان آذربایجان

داروخانه نمونه تهران : خیابان امیریه

داروخانه محمدیان :خیابان ری جنب کوچه انشار .

داروخانه سیماب : انتهای خیابان خاکبار جنب لباس‌شوئی

سینما ایران –سینما نیاگارا

گذرگاه فیلان (رنگی) باشرکت ، الیزابت تایلور – داناآندروز–شروع در نیاگارا ١٠٫٥ صبح –٢٫٥ – ٤٫٥ –٦٫٥ بعد از ظهر در سینما ایران ١٠ صبح –٢–٤–٦ و ٨ بعداز ظهر تلفن ٣٦٣٥٤

سینما اسکار و متروپل

قاصد بهشت (فیلم فارسی) با شرکت وحدت. شروع در اسکار : ١٠ صبح – ٢–٤–٦ و ٨ بعد ازظهر تلفن ٤٥٧٩٧ در متروپل : ١٠٫٥ صبح ٢٫٥ – ٤٫٥ – ٦٫٥ و ٨٫٥ بعد از ظهر ٣٩٤١٠

سینما ایفل

مرك یك تیرانداز باشرکت گریگوری پك .شروع ١٠–٢٫٥–٤٫٥–٦٫٥ و ٨٫٥ بعد از ظهر

سینما پلازا

بچه مال کیه (دوبله‌بفارسی–رنگی) با شرکت ادی‌فیشر–دبی رونالد – شروع : ١٠٫٥ صبح –٢٫٥ –٤٫٥– ٦٫٥ و ٨٫٥ بعداز ظهر .تلفن٤٤٢٥٥

سینما تهران

جهنم در مونتانا –باشرکت:ریچارد ویدمارك شروع : ١٠٫٥ –٢٫٥ – ٤٫٥ –٦٫٥ و ٨٫٥ بعداز ظهر تلفن ٣٨١٦٥

تخت جمشید –سهیلا(تابستانی – زمستانی)

قاصد بهشت:شروع در تخت‌جمشید سه و ربع ٥و ربع –هفت و ربع و نه و ربع . تلفن ٤٣٥٥٠ –در زمستانی سهیلا ١٠٫٥ صبح ١٢٫٥ –٢٫٥ – ٤٫٥ –٦٫٥ و٨٫٥ بعد از ظهر در تابستانی٦ و ٨ بعد از ظهر تلفن ٣٦٤٢٤

سینما حافظ

مامازل نیتوش (دوبله فارسی) باشرکت فرناندل – پیرآنجلی – شروع : ١٠٫٥صبح ٤٫٥ –٦٫٥و٨٫٥ بعداز ظهر تلفن ٣٤٠٧٤

سینما دنیا سینما دیانا

وقتیکه لك‌لك‌ها پرواز میکنند با شرکت تاتیاناساموئیلو شروع دردنیا ١٠٫٥ صبح –٢٫٥ –٤٫٥– ٦٫٥ و٨٫٥– تلفن ٣٣٨١٢ در سینما دیانا– ١٠٫٥ صبح –٢–٤–٦ و٨ بعداز ظهر تلفن ٤٢٠١٠

سینما سعدی (دوفیلم)

١– ملکه برفی٢– راه طولانی – (رنگی)شروع :١٠٫٥ صبح–١–٣٫٥ ٦ و٨٫٥ بعدازظهر تلفن ٣٦٤٦٨

سینما کریستال

سلطان بازیگران (رنگی – سینما سکوپ) با شرکت جان‌درك . شروع ١٠٫٥–٢٫٥–٤٫٥–٦٫٥ و ٨٫٥ بعداز ظهر . تلفن ٣٧٦٧٥

سینما کارون

حاجی بابا (سینما سکوپ –رنگی) با شرکت جان درك .شروع :٢٫٥ – ٤٫٥ –٦٫٥ و٨٫٥ بعد از ظهر

سینما هما

گل بغداد –شروع ١٠٫٥ صبح – ٢٫٥–٤٫٥–٦٫٥و٨٫٥ بعد از ظهر

سینما رکس

کودك قهرمان (رنگی) شروع: ١٠ صبح–٢٫٥ –٤٫٥ –٦٫٥ و٨٫٥ بعد از ظهر تلفن ٣٤١٦٩

سینما رادیو سیتی

سلطان و من (سینما سکوپ –رنگی) با شرکت یول‌براینر –دبوراکر شروع : ١٠٫٥ –٦٫٥ و ٩ بعد از ظهر. تلفن ٤٣٣٢٠

مولن‌روژ وبرلیان مولن‌روژ

افسانه گمشدگان (دوبله بفارسی– سینماسکوپ) باشرکت جون واین – سوفیالورن –روسانوبرازی .

شروع درمولن روژ ١٠٫٥ صبح –٥–٧و٩ بعداز ظهر .

تلفن ٣٨٧٦٥ دربرلیان ١٠ صبح ١٢–٢–٤–٦و٨ بعداز ظهر .

سینما لاله زار

عشوه‌گر –با شرکت راج‌کاپور (نرگس . شروع : ٦ و ٨ بعد از ظهر

سینما سیلوانا

انوشیروان دادگر .شروع: ٢٫٥ – ٤٫٥ –٦٫٥ و٨٫٥ بعد از ظهرتلفن ٣٣٧٧٧

سینما پردیس

دفاع از حق (دوبله بفارسی–سینما سکوپ – رنگی) با شرکت استوارت گرینجر –روندافلمینك . شروع : ١٠٫٥ صبح –٢٫٥–٤٫٥ –٦٫٥ و ٨٫٥ بعد از ظهر

سینما تاج

راپسودی –با شرکت الیزابت‌تایلو ویتوریو گاسمن . شروع :٤٫٥ –٥٫٥ و هشت و سه ربع

سینما فری

چوری‌چوری (دوبله بفارسی) با شرکت راج‌کاپور –نرگس شروع ٤٫٥– ٦٫٥ و ٨٫٥ بعد از ظهر ، تلفن ٢٧٨٩٣

سینما فردوسی

دفاع از حق سینماسکوپ تمام‌رنگی شروع سانسها : ٩–١٢ صبح ٢٫٥ ٤٫٥–٦٫٥–٨٫٥ بعد از ظهر

سینما مشعل

مهتاب خونین .شروع :٢٫٥ –٥٫٥ ٦٫٥ و٨٫٥ بعد از ظهر تلفن٣٣٨٢٦

سینما مراد

بیژن و منیژه (فیلم فارسی) با شرکت ژاله – ایلوش – مرادشروع: ٢٫٥–٤٫٥–٦٫٥ و ٨٫٥. تلفن٣٣٣٧٩

جامعه باربد

خانم کاملیا – با شرکت : شهلا جعفری میزآنسن از جعفری –شروع ٨٫٥ بعد از ظهر . تلفن

تاتر پارس

کمپانی جارو – کنسرت بانومهوش تلفن ٣٨٨١١

آخرین تغییرات برنامه سینماهارا هرروز در صفحه ماقبل آخرمطالعه فرمائید

نمایندگان فروش تهران و شهرستانها

تهران: ژوزف لاله‌زار

تبریز: آقایان کلاهی– مشهد: خیابان پهلوی مغازه یگانه – رشت: خیابان شیك حسن نوربخش– شیراز: فروشگاه گیتی خیابان داریوش– رضائیه: یداله سلطانیان بازار

نماینده انحصاری: ام – ج – ك سرای امید تلفن ٢٩٥٤٦

–١–

اخطار بکلیه بازرگانان وشرکتهای تجارتی ثبت شده داخلی وخارجی در ایران

طبق گزارش اداره ثبت شرکت ها وعلائم تجارتی واختراعات چون بازرگانان از تصریح شماره ثبت دفتر تجارتی خود وشرکت ها علاوه برآن از تصریح شماره ثبت شرکت ومیزان سرمایه پرداختی خود در روی اوراق واسناد مربوطه تعلل وتسامح نموده‌اند لزوما بکلیه اشخاص حقیقی وحقوقی فوق‌الذکر بدینوسلیه اخطار میگردد که نسبت باجرای دستور قانونی مذکور که موضوع مواد ١٨و٣٤و ٢٠١و ٢٢٠ قانون تجارت وماده ١٠ آئین نامه ثبت دفاتر تجارتی میباشد سریعا اقدام نمایند بدیهی است ازاین پس شخاص متخلف از دستور های مزبور در حدود مقررات تعقیب وبمیزان جزای نقدی مندرج در قسمت اخیر مواد فوق محکوم خواهند گردید .

بمامورین مربوطه نیز دستور داده شده‌که هر یك در امور اداری مربوط بخود مفاد این اخطار را رعایت نمایند .

١–٣ آ–٢٧٣٢٨ مدیر کل ثبت .فاضل

دکتر جمال الدین نوربخش

متخصص دربهداشت وبیماریهای کودکان ازدانشگاه پاریس

معتادین به الکل، تریاك، مرفین، کوکائین وهروئین را باآخرین متد درمدت‌کوتاهی بدون هیچگونه عارضه درمان مینماید

نشانی خیابان شاهرضا چهارراه پهلوی

پذیرائی ٤ تا٨ بعدازظهر تلفن مطب ٦٥٥٥٧

تلفن منزل ٤٤٧٨٩

(١)

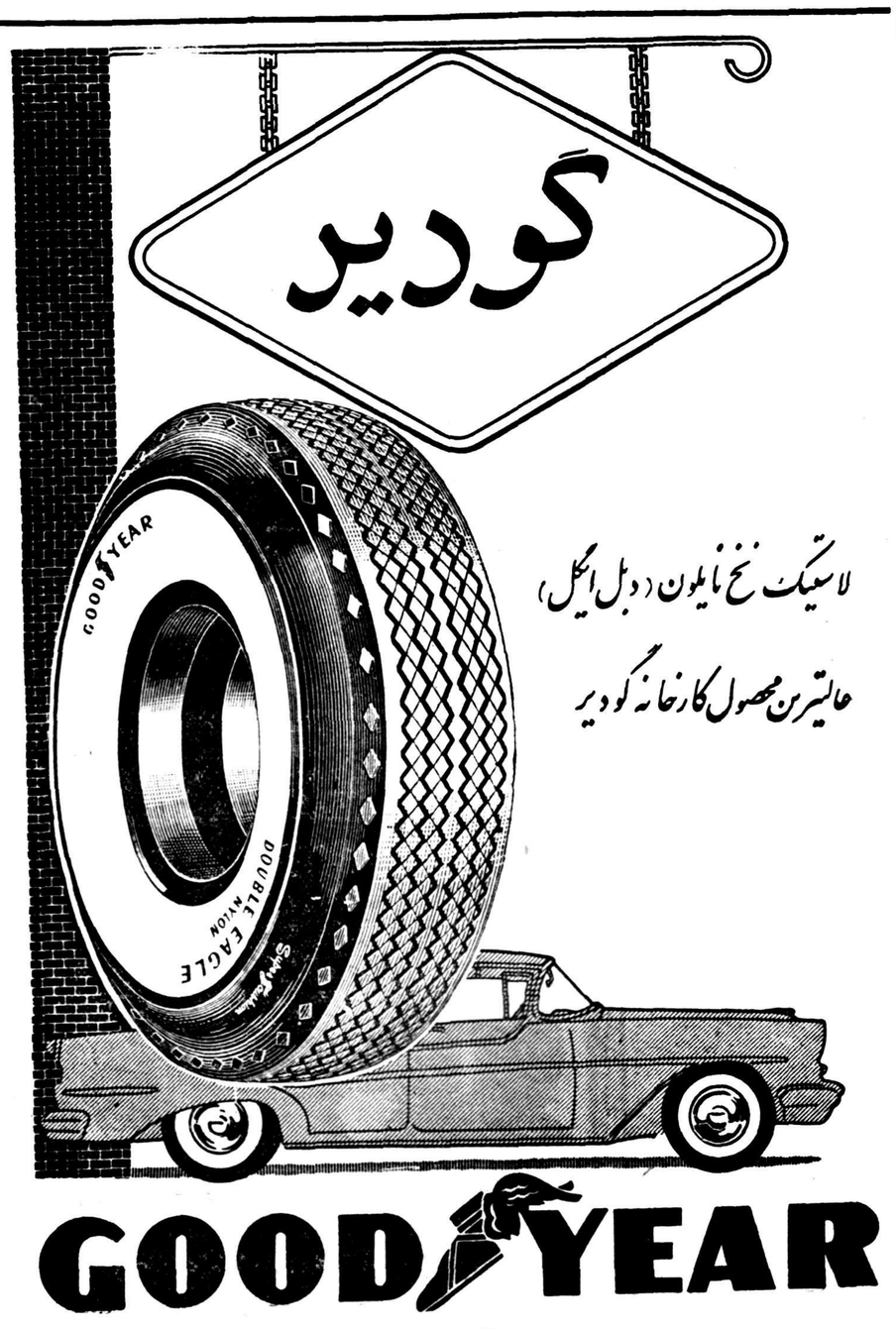

آ–٢٧١٨٢

محل فروش– فروشگاه مظفری چهارراه لاله‌زار

آگهی فروش

شرکت ملی نفت ایران مقداری در حدود ۲۳ تن لاستیك توئی اسقاط و مقداری درحدود ۱۷ تن دوره لاستیك اسقاط راکه درانبارهای اینشرکت در کرمانشاه موجود است ازطریق مزایده بفروش میرساند.

۱ـ پیشنهادات باید روی برگهای چاپی مخصوص که‌از طرف اداره بازرگانی وخرید تهران وامور اداری در کرمانشاه دراختیار علاقه‌مندان قرار داده میشود تکمیل ودرپاکت سربسته باقید جمله مزایده تاتاریخ وقت‌اداری روز یکشنبه ۲۵ آبان ماه ۱۳۳۷ در تهران و کرمانشاه بادارات فوق‌الذکر تسلیم شود .

۲ـ پیشنهاد دهندگان میتوانند قبل از تسلیم پیشنهادات خود اطلاعات لازمه رادر تهران یا کرمانشاه از ادارات مربوطه شرکت‌کسب نمایند و همچنین اجناس مورد پیشنهاد را بازدید کنند .

۳ـ شرکت در رد ویا قبول و یاکلیه پیشنهاد های واصله مختار خواهد بود .

شرکت ملی نفت‌ایران

آ ـ ۲۷۲۰۲ — ۱ـ۳

از امشب در

رادیو سیتی وسینما ایفل

در ساحل دریا

دوبله‌شده بفارسی در ایتالیا

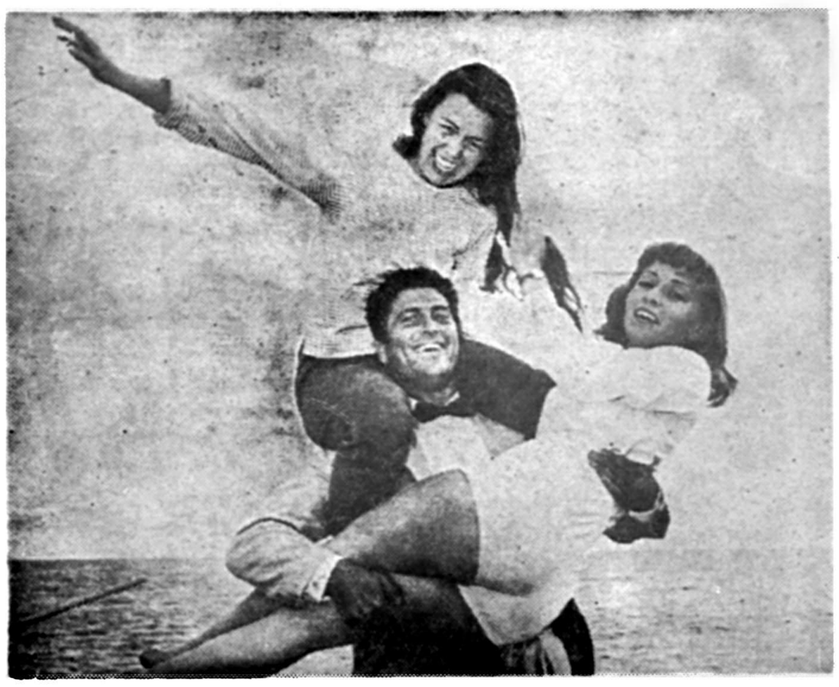

باشتراك

مارتین کارول

راف‌والونه

رنگی بطریقه وایداسکرین

شروع سانسها در رادیوسیتی ۱۰٫۵ صبح ۳ـ ۵ـ ۷ـ ۹ بعداز ظهر
شروع سانسها درسینما ایفل ۱۰ صبح ۲٫۵ـ ۴٫۵ـ ۶٫۵ـ ۸٫۵ بعدازظهر

آ ـ ۲۷۳۱۶

دندانهای خود را زیبا وسالم نگهدارید

کولینوس

کولینوس جدید با طعم مطبوع وخوش‌آیند مورد علاقه‌شما و خانواده‌شما خواهد بود پس از هر شستشو باکولینوس، روکش نامرئی محافظی بروی دندانها باقی میماند که از آنزیم و کرم خوردگی جلوگیری مینماید.

خوش طعم ـ خوشبو

کولینوس نفس را خوشبو و دهان را معطر میسازد

همین امروز آنرا امتحان کنید

نمایندگی جدید کولینوس شرکت دبشان
با مسئولیت محدود سرای عرب زاده تلفن ۳۸۴۹۸

آ ـ ۲۷۱۴۸

مزایده فروش مرکبات

شهرداری بهشهر مرکبات موجود در باغ شهرداری (باغشاه) را ازطریق مزایده بفروش میرسانند پیشنهاد دهندگان میتوانند ازنزدیك وضعیت مرکبات رابازدید نموده پیشنهادات خودرا بضمیمه ۵٪ مبلغ پیشنهادی بعنوان سپرده تاآخر روز سه شنبه ۳۷٫۸٫۲۰ تسلیم دفتر شهرداری نمایند پیشنهادات ساعت ۱۰ صبح روز چهارشنبه۳۷٫۸٫۲۱ در شهرداری بهشهر بازو قرائت خواهد شد .شهرداری دررد وقبول پیشنهادات مختار است .

۱ـ۲ — آ ـ ۲۷۱۶۲ — شهردار بهشهر .خاوری

از امشب در از امشب

سینماسیلوانا

انوشیروان عادل

دوبله بزبان‌فارسی

آ ـ ۲۷۳۱۴

مستقیماً به باختر با لیا پرواز کنید

لیا بمدیریت سابنا اداره میشود

پرواز روزهای دوشنبه ساعت ٤ بعد ازظهر

سرویس مستقیم به : بیروت
میلان
پاریس
بروکسل

وارتباط سریع بسایر نقاط دنیا بوسیله خطوط جهانی سابنا

برای کسب اطلاع وتهیه جابه آژانس مسافرتی خود ویابشرکت ایتا (نماینده کل سابناولیا در ایران ٥١٤ خیابان فردوسی تلفن ٦٨٩٩٧) مراجعه فرمائید .

آ ـ ۲۷۱٤٦

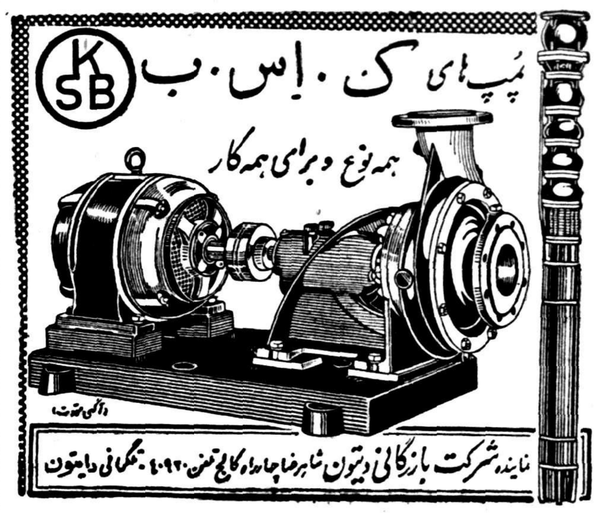

آ ـ ۲۷۳۱۸

هیلمن ۵۸

برای کار ـ برای مسافرت ـ برای خانواده

اتومبیلی زیباتر ـ محکمتر و باصرفه‌تر از

هیلمن نمیتوان یافت

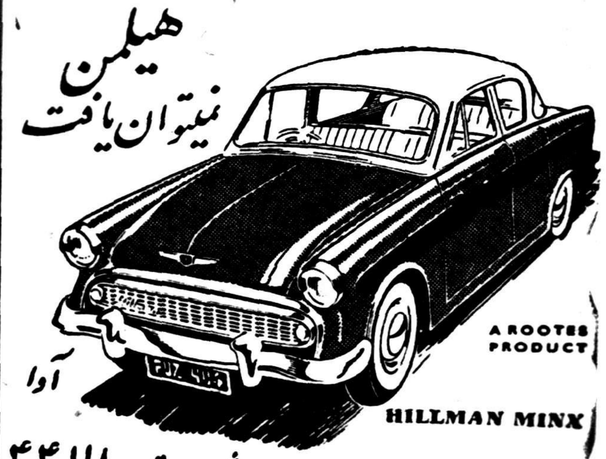

شرکت سهامی ایران وغرب خیابان شاهرضا تلفن ۴۴۱۱۸ ـ ۴۴۱۸۷

آ ـ ۲۷۳۰۶

انتصابات جدید در شهربانی

احکام این انتصابات درشهربانی کل کشور صادر شده‌است .
آقای سرهنك امیری فرمانده ناحیه یك ـآقای سرهنك نظری فرمانده ناحیه ۲ ومعاون اداره پلیس تهران ـآقای سرهنك محبوبین فرمانده ناحیه ۳ ـآقای سرهنك میرزائی فرمانده ناحیه ٤ ـآقای سرهنك شعری فرمانده ناحیه ٥ـ آقای سرهنك افخمی فرمانده ناحیهٔ ٦ ـآقای سرهنك غفاری رئیس کلانتری تجریش ـآقای سرهنك پرتو رئیس کلانتری ۱۳ ـ آقای سرهنك حجتی رئیس کلانتری یوسف آباد ـ آقای سرهنك ایرانفر رئیس کلانتری ۲٥ ـآقای سرهنك بهنام‌رئیس کلانتری ۹آقای سرگرد آریائی رئیس کلانتری ۲۳ ـآقای سرگرد آصفی رئیس کلانتری دربند ـآقای سرگرد عادل رئیس کلانتری نیاوران‌ـآقای سرگرد گلباز رئیس کلانتری ۱٦ـ آقای سرگرد پیرنیا معاون کلانتری ۲۰ ـ آقای سروان انصاری معاون کلانتری ۲٥ وآقای ارجمندی‌بسمت ریاست آگاهی کلانتری ٥ منصوب شدند .

طوفان و باران در شمال

بقیه از صفحه اول

هم اکنون بارندگی توام باطوفان در بندر پهلوی و حومه‌تا آستارا ادامه دارد وبعلت طغیان بعضی از رودخانه های «هشتپر» عبور ومرور وسائط نقلیه از بندر پهلوی به آستارا وبالعکس دچار اشکال‌شده ودر صورت ادامه بارندگی احتمال میرود ارتباط بین این دو شهر قطع گردد . همچنین احتمال‌میرود بعلت طغیان رودخانه ها به پـل متحرك غازیان که براثر سیلهای گذشته آسیب دیده زیانهای‌تازه‌ای وارد آید .

طوفان در بابلسر

گزارش خبرنگار ما از بابلسر حاکیست که ازصبح دیروزطوفان شدید وکم سابقه ای در بابلسر شروع شده وخساراتی وارد کرده است براثر طوفان وباد شدیددیروز به باغات مرکبات و زراعت پنبه آسیب زیادی وارد آمده و تعداد زیادی درخت از ریشه کنده شده و پوشش بام بعضی از منازل‌خراب گردیده است .

در این گزارش اضافه شده‌است که وزش طوفان وباد همچنان در بابلسر ونواحی اطراف ادامه‌دارد.

گزارشهای دیگری که ازخبرنگاران ما در شهرستانهای شمالی رسیده حاکیست که در اغلب شهرستانها از دیروز بارندگـی توام با باد و طوفان شروع شده و دنباله آن تا بحال ادامه دارد .

معتادین بزوایای تاریك ودورافتاده

بقیه از صفحه اول

شده است وبهمین سبب لایحه‌ای به نام لایحه اصلاح قانون منع کشت خشخاش تقدیم مجلس محترم سنا کرده که‌کار آن در کمیسیون بهداری پایان یافته وعنقریب پس‌از رسیدگی در کمیسیون دادگستری در جلسه علنی آن مجلس محترم مطرح خواهد شد امید وارم با تصویب این قانون سود پرستان بی ایمان بهیچ نحـو ازانحاء نتوانند جیب خودرا به قیمت جان افراد کشور پر کنند ومردمی را بخاك سیاه بنشانند .

کشتکار وسوداگر ومعتاد بایدبدانند که‌در اجرای این قانون بهیچ وجه رحم وشفقتی درکار نخواهد بود وعلاوه بر جرائم گزاف حبسهای طولانی که در بعضی موارد بااعمال شاقه توام است ممکن است مجازات اعدام نیز درلایحه تقدیمی برای خاطیان بزرگ ملحوظ گردد .

در خاتمه از کلیه ادارات لشکری‌و کشوری که‌در این مبارزه حیاتی با وزارت‌بهداری همکاری‌کرده‌اندصمیمانه تشکر میکنم وهمچنین از افراد هم میهن گرامی خود که مراکز کشت‌و افراد سوداگر واشخاص معتاد رادر گذشته معرفی نموده‌اند ودراین مبارزه باایمان کامل باسود پرستان گلاویز شده‌اند سپاسگذاری مینمایم و نیز از پزشکان باوجدانی که دراین راه قدمهای مثبتی بنفع مردم برداشته اند امتنان فراوان دارم امید است بعنایت پروردگار وزارت بهداری بتواند با قدمهای محکم در اجرای اوامر ملوکانه در برانداختن این فساد ننگین هرروز موفقیت های بیشتری بدست آورد و بین کلیه ملل سرافراز باشیم .

مصاحبه مطبوعاتی درباشگاه‌اطلاعات

بقیه ازصفحه‌اول

ظهر آقای ابتهاج ،روسای سازمان برنامه ومدیران جراید به سالن بزرك اطلاعات راهنمائی شدند و ابتدا سناتور عباس مسعودی مدیر موسسه اطلاعات از حضور آقای ابتهاج واعضای عالیرتبه سازمان برنامه ومدیران‌جراید اظهارتشکر نموده اظهارداشت این جلسه‌برای آشنائی با کارها و فعالیت های سازمان برنامه در زمینه های‌عمرانی وتولیدی تشکیل شده و هر کدام از آقایان که سئوالی داشته‌باشند میتوانند مطرح کنند .سپس آقای مسعودی بعنوان افتتاح کنفرانس اولین سئوال را راجع به کارهای راه سازی سازمان برنامه واقدامات شرکت جان مولم مطرح‌نمود .

آقای ابتهاج ابتدا از تشکیل‌این جلسه اظهار خوشوقتی نمود وگفت آقایان هرنوع سئوالی که داشته باشند من وهمکارانم حاضریم به آن جواب بدهیم سپس پیرامون سئوال آقای مسعودی بطورمشروح صحبت نمود وارقام واطلاعـاتی پیرامون کارهای جان مولم بیان داشت .

بعد آقایان بهرام شاهرخ‌سردبیر پست‌تهران ـصفی پور مدیر مجله امید ایران ـمهندس والا مدیر تهران مصور ـانوشیروانی مدیر روزنامه سحر ـدکتر حاج‌سید جوادی سردبیر روزنامه اطلاعات ـ دکتر وفا سردبیر روزنامه انگلیسی تهران ژورنال وچند تن دیگرسئوال هائی در زمینه های کشاورزی شهرسازی وبهداشت و فرهنگ‌ـ ایجاد صنایع سنگین و واگذاری کارخانه ها بمردم‌ـهمکاری سازمان برنامه ومردم در ایجاد کارخانه‌های مختلف‌ـکارخانه حریر چالوس ـ کارخانه کاغذ سازی ومیزان وام مورد نیاز سازمان برنامه در سال های آینده مطرح نمودند وباین سئوالات آقای ابتهاج و دربعضی موارد روسای قسمت‌های مختلف سازمان برنامه بطور مشروح‌جواب گفتند .

متن کامل سئوال ها وجوابهائیکه داده شده بتدریج از شماره آینده برای استحضار خوانندگان محترم چاپ خواهد شد .

۸٤ حکم جدید درباره اراضی امامیه

در جلسه هیئت سه نفری که با حضور آقای دکتر علی آبادی معاون دادستان کل وآقایان وجیه‌الله فاضل مدیر کل ثبت وعلوی رئیس کل دادگاه های شهرستان تشکیل شد نسبت به ۱۷٥ فقره پرونده اراضی امامیه رسیدگی بعمل آمد و۸٤ حکم جدید بنام متقاضیان صادر گردید .

پاکستان

بقیه ازصفحه‌اول

ساخته واعلام داشت برای مبارزه با محتکرین وگرانفروشان از حداکثر مجازات قانونی استفاده خواهد کرد .

ایوب‌خان افزود که دولت او موضوع تعیین بهای برخی از نیازمندیهای عمومی را موردبررسی قرار داده است .

پست ریاست جمهوری

رادیو کراچی ـ ژنرال محمد ایوب خان ضمن اعلامیه خود به بیانات اسکندر میرزا که طی آن از پست ریاست جمهوری کنار رفته وقدرت واختیارات رابفرماندار کل حکومت نظامی واگذار کرده اشاره‌نموده وگفت :

من پست ریاست جمهوری را از امشب بعهده گرفته وتمام قدرت و اختیارات راتحویل میگیرم .

نخست‌وزیر ندارند

رادیو کراچی ـدر پاکستان‌ازاین پس پست نخست‌وزیری حذف‌شده وریاست دولت را رئیس جمهور به عهده خواهد داشت .

دیشب ژنرال ایوب خان رئیس جمهور جدید پاکستان در این‌باره اعلامیه ای صادر کرد . رئیس جمهور افرادی را برای تصدی وزارتخانه های مختلف منصـوب خواهد کرد تا در اداره امورکشور بوی کمك کنند .این افراد که وزیر نامیده خواهند شد تا موقعی که رئیس جمهور مایل باشد در پست وزارت باقی خواهند ماند .

سوگند مجدد

رادیو کراچی ـهشت نفر وزرائی که قبلا مراسم تحلیف را بجـای آوردند بار دیگر عصر دیروز به عنوان اعضای کابینه جدید رئیس جمهوری پاکستان سوگند وفاداری یاد کردند مراسم تحلیف ازطرف پرزیدنت ژنرال محمد ایوب خان بعمل آمد .

رادیو کراچی ـمحمد منیر رئیس دیوان عالی کشور پاکستان گفته است که یك انقلاب پیروزمندانه ویا یك کودتای موفقیت آمیز در جهان اکنون بعنوان یك سیستم قانونی در پاکستان برسمیت‌شناخته شده است .

بیانات مزبور طی اعلامیه رئیس دیوان عالی کشور اظهار شده است ورئیس دیوان عالی کشور گفت‌که اگر در مرزهای کشور تغییـری مشاهده نگردد سرنوشت آنهانیز تغییر نخواهد کرد .حکومت‌انقلابی وقانون اساسی جدید طبق قوانین بین المللی رسمی و قانونی‌میباشد.

پیام تهنیت

رادیو کراچی ـژنرال محمدموسی فرماندار کل ارتش پاکستان پیام تهنیت آمیزی برای ژنرال ایوب‌خان بمناسبت انتصاب وی بسمت‌ریاست جمهوری پاکستان فرستاده و ضمن آن گفته است که وی از طرف افراد ارتشی برئیس جمهوری جدید اطمینان میدهد که از رژیم جدید پشتیبانی کامل خواهند نمود .

•••

امروز درمحافل مختلف تهران شایع بود که ممکن است ژنرال اسکندر میرزا رئیس‌جمهور سابق پاکستان در آنکشور توقف نکند وبایران مسافرت کند .ولی ایـن شایعه هنوز موردتایید قرار نگرفته است .

عزیمت بتاشکند

آقای مجید محسنی ژریسور فیلم بلبل مزرعه و همسرش که در شوروی هستند دیروز با هواپیما بتاشکند رفتند .

سخنرانی

عصر دیروز از طرف شرکت بوتان دعوتی در سینمای تخت جمشید از عده‌ای از رجال ومعاریف بعمل آمده بود دراین مجلس‌آقای‌ءگراهام مارتین ترژه نماینده کمپانی بزرك (دولرو) که‌تاکنون به ۸۲ کشور مسافرت‌نموده راجع به فورمایکا واهمیت آن‌درزندگی امروز وموارد مصرف آن در صنعت وساختمان سخنرانی مبسوطی بزبان انگلیسی ایراد نمود که خلاصه آن بوسیله آقای محمد رضا خلیلی‌عراقی باطلاع مدعوین رسید .

کارمندانی که توبیخ وتنبیه شدند

امروز اسامی‌ماموران وکارمندان وزارت‌بهداری‌که‌طی ششماه‌اول‌امسال بعلل مختلف مورد توبیخ وتنبیه قرار گرفته ویا برکنار شده‌اند بشرح زیر برای چاپ بروزنامه فرستاده شد :

آقای دکتر ابوالقاسم رسولی . بانو اقدس روشن بین کمك پرستار . آقای یعقوب امید . بانو تاج آذرگشسب . آقای محی‌الدین حجرت . آقای حمید شیروانی . بانو افتخار جهرمی ماما . بانو پوراندخت کاوس زاده . بانوکوکب فسائی . بانو عصمت بك زاده . آقای حسین مواجی . آقای حسینعلی مؤدب زاده آقای حسین حقیقی . آقای عبدالرسول فرخنده . آقای دکتر علی مقدم . آقای دکتر سهیل مجد . آقای فیروز محمدی. آقای داود جهانشاهی . آقای حسین اربابی . آقای دکتر قدرت‌اله ونوق . آقای حسین مفتاحی . آقای محمد ضیائی . بانو منور میلانی ماما . بانو معصومه لطیفی . دکتر خلیل فرهنك آزاد . آقای حسین مدنی . آقای دکترابوالحسن زاهدی . بانو اقدس قمری تبریزی . آقای بهدار ارسطو . حافظ دانشمند. بانو راضیه عدالتیان . بانو همدم نیك آئین . بانو کبری جلی . بانو ملك تاتاریان . بانو اکرم پیراسته . سکینه اسفندیاری . آقای محمد علی محمد فارسی . آقای فیروز محمدی . بانو مریم پایدار . آقای دکتر زبرجدی . آقای دکتر عبداله فنونی . آقای دکتر محمد تقی رفیع زاده . آقای‌علی بصیری آقای احمد رضائی میلانی . بانو زرین تاج صهونیت . آقای دکتر محمد نعمت‌الهی . آقای محمد حسین احمدی . بانو کبری جولائی . بانو بهجت صابری . آقای زین‌العابدین فرشید . بانو سکینه ناصری . آقای محمدحسین حجتی . آقای سید نصراله موسوی زادگان . بانو سونیا ابوالقاسم‌سلماسی بانو ربابه افشار . بانو بهجت شیبانی ـ بانو صدیقه ذاکری . آقای حسین بثی . آقای محمدحسین صابریان . بانو زری امامی . بانو پوران دخت سلیمانی . بانو شایسته صدیق‌آقای مختار یاشا توکلی . آقای دکتر توفیق انواری . آقای قدرت‌اله جواهری . بانو ماکدا آقازاریان . آقای محمد بنی هاشم . آقای دکتر خلیل عباس زادگان . آقای ابوالفضل هنری‌قاتبهام .

ضمنا آقای دکتر عیسی صدیق اسفندیاری بانفصال ابد از خدمت در وزارت بهداری محکوم شده است .

پانصد هزارتومان پول نقد بدهید وگرنه؟

گروکشی سارقین بقتل‌یکی وجرح دیگری منجرشد

خبرنگار ما ازمشهد طی‌گزارشی اطلاع‌میدهد .دوروز قبل مامورین ژاندارمری پس ازچند ساعت زدو خورد درکوههای «خاردار» موفق‌شدند دونفرازسارقین خطرناك رابنام مرادمیرخان‌وجهانگیرقربانی بوسیله‌گلوله مجروح ودستگیر نمایند ولی مراد میرخان پس ازچند ساعت درگذشت وفعلا جهانگیر دربیمارستان درشرف موت میباشد .این دونفر سارق‌به اتفاق یکی دیگراز همدستان خودکه فعلا متواری است چند روز قبل چهارنفر بنام ماشاءاله خان، حاج محمدباقر ،حاج محمدعلی ویکنفردیگر ازملاکین قریه «کامران»را که بوسیله اتومبیل جیپ عازم مشهد بودند باسارت بردند وبکسان آنها پیغام دادند درصورتیکه بسلامتی وآزادی سرپرستان خود علاقمند میباشند بایستی مبلغ پانصد هزار تومان‌پول نقدبرای آنها بفرستند ولی مامورین ژاندارمری بسرپرستی آقای سرگرد صدر الاشرافی سارقین رادر محاصره گرفته وپس از چند ساعت‌تیر ـ اندازی‌آنها رامجروح ودستگیر نمودند .

چهارنفر مالکین قریه کامران که درچنگال سارقین اسیر بودند بدون اینکه آسیبی به‌بینند بقریه کامران مراجعت داده شدند .

جریان رضایت بخش معاملات ارز

بازار ارز جریان رضایت بخشی دارد قیمت حواله دلار ولیره کمی‌ترقی داشت . مظنه ارزهای مختلف تاآخر وقت امروز بشرح زیر بود :

اسکناس دلار ۷۹ ریال حواله تلگرافی ۷۸٫٥۰ ریال حواله ۷۸٫۲٥ اسکناس لیره ۲۱۷ ریال حواله تلگرافی ۲۱۸ ریال پستی ۲۱۷٫٥ ریال فرانك‌فرانسه ۱۸۰ ریال فرانك سویس تلگرافی ۱۸٫۳٥ ریال پستی ۱۸٫۳۰ ریال مارك آلمانی نقد ۱۸ ریال حواله ۱۸٫٥۰ ریال لیره ترك حواله ٦٫۲٥ ریال‌اسکناس بزرك ٦ریال کوچك ٦٫٥ ریال دینار حواله کم‌وبیش معامله میشود وقیمت آن ۲۲۲ ریال بود

نرخ مسکوك تاآخر وقت امروز

بازار مسکوك عادی است . قیمت مسکوك نقره وطلا تاآخر وقت امروز بشرح زیر بود :

پهلوی ٦۷۱ ریال نیم پهلوی ۳٤۲ ریال ربع پهلوی ۲٦۰ ریال زرژ۵۸۰ تا ۷۸۰ ریال لیره عثمانی ٤۸۰ تا ۷٤۰ ریال بیست دلاری ۳۰٥۰ ریال دلار مکزیکی ۳٦٥۰ ریال ۱٥ مثاتی ۱۲٦۰ ریال ده مثاتی ۱۱۲٥ ریـال ٥مثاتی ٤۲٥ ریال شمش طلا مثقالی ٤۱۳ ریال نقره قدیم ۱۰۳ ریال نقره جدید ۲۲ ریال

بازنشستگان‌دارائی

در استان اول

امروزاداره کل کارگزینی‌وزارت دارائی احکام بازنشستگی کارمندان این وزارتخانه را در استان یکم ابلاغ کرد. بازنشستگان استان یکم عبارتند از آقایان علی طاهر خانی ـ جواد ایازی‌ـ عبداله نهضت دوست ـ اسمعیل خسروانـی ـ مرتضی پورافضل ـ حسین وثیقی‌ـ عبداله سائیسی ـ رحیم حمـزه ـ حبیب اله شیمیائـی ـ فخرالدیـن شریعتی ـ فتحعلی ناصری ـ مسیح نیازی ـ سید حسین یمینی ـکاظم لاکائی ـ محمدعلی متینی ـ جواد آناری ـ نبر احمدی شاه‌الهی ـ عباس پور قلم ـ سید عباس‌تنکابنی حسین منشی ـ محمد کاظم پور عبداله ـ اسحق صمدزاده ـکریم زند ـ کاظم میرسعیدی فرهانی ـ حسین گلچین ـ محمد رضا ملك زاده و سید ابراهیم صیاد خصوصی

در استان دوم

احکام بازنشستگـی کارمندان وزارت دارائی در استان دوم که دارای سی سال سابقه خدمـت هستند بشرح زیر ابلاغ شد : آقایان حسن بزرك‌زاده ـ غلامرضا حسابی‌ـ محمد نمکی ـ حسن ثابت‌مقدم ـعبدالوهاب‌شیخ‌الاسلامی محمد تقی فولادی ـ محمدحسین صداقت ـ محمد گودرزی ـ تقی ثقفی ـ ابوطالب بهزادی ـ قربانعلی علی‌زاده ـ مرتضی نیك‌زاده‌لاریجانی عبدالحسین‌شیخ‌یغمائی ـزین‌العابدین چراغعلی ـآقاجان معلمی‌ـمحمدعلی یزدی ـ علی‌قلی عزیزی ـ محمد ابراهیم عابدینی ـ حاجی قریبـ محمد صدیقی ـ موسی عزیزی ـ اکبر دانشمندی ـ ابوالحسن شهابی اسمعیل شهید زاده ـ رضا شریعت پناه و حسین عرشاهی .

کمك نیکوکار دیگر

چند شماره پیش در صفحه حوادث خبری درباره مردی که‌خود را درمیدان اعدام آتش زد وپس ازساعتی‌براثر صدمات وارده درگذشت‌چاپ‌شدوباطلاع خوانندگان محترم رسید این مرد که علی نظری نام داشت دارای سه فرزند وهمسر وپدر ومادرافلیجی‌است که مخارج آنها بعهده متوفی بوده است پس‌ازانتشار این خبر چند نفر ازنیکوکاران باداره روزنامه اطلاعات مراجعه کرده ومبلغی‌جهت‌کمك‌بخانواده متوفی پرداختند .

صبح امروز نیزآقای حسن قزل ایاغ چکی بمبلغ دوهزار ریال همراه نامه‌ای باداره روزنامه فرستاد وتقاضا کرد که این مبلغ بخانواده علی نظری رسانده شود . مبلغ مزبور بآدرس همسر متوفی ارسال گردید .

افزایش در آمد بانك ها و دولت از محل سفته ها

ارائه سفته به بانك ملی ایران وسایر بانك ها افزایش یافته واین امر از هنگامی شروع شده که مجددا قانون جدید مربوط بنحوه دریافت مالیات سفته ها به بانك ها ابلاغ شده است .

امروز خبرنگار ما اطلاع یافت که در آمد بانك ملی وسایر بانکها ودولت در نتیجه این راه افزایش یافته در صورتیکه هنگام اجرای‌قانون قبلی در آمد بانك ها ودولت از این راه بواسطه کم شدن عرضه سفته به بانك ها فوق‌العاده کاهش یافته بود .

قابل توجه

کارخانجات ریخته گری و ذوب فلزات

انواع کوره های ذوب فلز که بانفت سیاه کار میکنند برای ذوب خشکه ـچدن ـ مس ـ آلومینیوم وغیره موجود وبه قیمت مناسب بفروش میرسد .

علاقمندان بکارخانه ریخته گری وماشین سازی پسیان جاده تهران‌نو ـ ایستگاه مدرسه .خیابان پانزده متری تلفن ۹۱٥۰٥ مراجعه نمایند . آ‌ـ۱۸۰۹۱

باکمال تاسف وتاثر درگذشت مرحوم مشهدی **حسین‌خامنهٔ ماهر** رادرتهران باطلاع دوستان وهمشهریهای محترم میرساند مجلس ترحیم آنمرحوم روز جمعه ۹ر۸ر۳۷ از ساعت ۳تا٥ بعدازظهر درمسجد فخرالدوله واقع دردروازه شمیران ومجلس زنانه درهمانروز وتاریخ درمنزل آقای تقی دلگری خامنه واقع درعشرت‌آباد کوچه زیبا منعقداست **صمد امامی خامنهٔ ـعلی‌عطائی ـتقی دلگری خامنهٔ ـمیرزا رحیم احترامی ـعباس عدالت نژادـحاج‌اسد یحیی‌پورخامنه حاج‌حسینقلی روائی ـسید آقا موسوی نسل خامنهٔ ـعلی اصغر پورخامنهٔ ـحسینقلی نیك صور .خامنهٔ ـ برادران احترامی خامنهٔ ـبرادران خیرخواه خامنهٔ ـبرادران‌بخشنده خامنه .** آ‌ـ۱۸۲۹۱

بعموم بازماندگان آنمرحوم مصیبت وارده‌را تسلیت میدهیم

سازمان تدارکات کل‌کشور بانهایت تاسف فوت ناگهانی آقای **ابوالقاسم واحدی** کارمند صدیق‌و لایق تدارکات را که در حین انجام وظیفه بدرود حیات گفته باطلاع همکاران ودوستان آنمرحوم میرساند مجلس ترحیم از ساعت ۹الی ۱۱صبح روز پنجشنبه ۸آبانماه جاری در مسجد ارك برقرار میباشد .

دکتر عزت‌الله همایونفر مدیر کل سازمان تدارکات کشور

بانهایت تاسف وتاثر درگذشت ناگهانی مرحوم **ابوالقاسم واحدی** کارمند سازمان تداکات کل کشور را باطلاع اقوام ودوستان‌وآشنایان میرساند مجلس ترحیم مردانه از ساعت ۹الی ۱۱ صبح روز پنجشنبه ۸آبانماه جاری در مسجد ارك منعقد وختم زنانه عصر همان روز درمنزل شخصی آن مرحوم واقع در خیابان شهناز انتهای کوچه محمدیه بر قرار میباشد .

خانواده های علی واحدی ـکاظم زاده ـ اشتهاردی زاده ـ کسروی‌ـ خسرو شاهی ـ نیکومنش آ‌ـ۱۸۱٦٥

بعموم بازماندگان آنمرحوم مصیبت وارده را تسلیت میدهیم .

باکمال تاسف فوت جانگداز **بانو بلقیس فاضل سرجوئی** مادر ارجمند وجیه‌اله فاضل سرجوئی ـمهندس ابوالقاسم فاضل سرجوئی‌وعبداله‌فاضل‌سرجوئی‌راباطلاع‌اقوام‌وآشنایان میرساند .مجلس ترحیم آنمرحومه روزشنبه ۱۰آبانماه از ساعت ۱۰تا۱۲ درمسجد حاجی‌حسن‌واقع درخیابان‌شاهپور اول خیابان بوعلی منعقد خواهد بود .

وجیه‌اله فاضل سرجوئی ـعزیزاله فاضل سرجوئی‌ـمهندس ابوالقاسم فاضل سرجوئی ـعبداله فاضل سرجوئی ـجواد اویسی ـمحسن اویسی . آ‌ـ۱۸۲۰٥

بعموم بازماندگان آنمرحومه مصیبت وارده‌را تسلیت‌میدهیم

کل نفس ذائقة الموت

خانواده‌های **عفت‌منش ـصابری ـعسگری ـعادلی ـخداداد قدوسی ـشریفی ـشعبانی** باکمال تاسف درگذشت مرحوم **حاج‌اسداله عفت منش** راباطلاع دوستان وآشنایان‌میرساند مجلس ترحیم روز پنجشنبه ۱۸آبانماه ازساعت ۹الی۱۱ درمسجد حاج‌سید عزیزاله وختم‌زنانه بعدازظهر همانروز درمنزل آنمرحوم خیابان مولوی کوچه وزیر نظام منعقد می‌باشد . آ‌ـ۱۸۱۹۳

بعموم بازماندگان آنمرحوم مصیبت وارده‌را تسلیت‌میدهیم

آگهی های تسلیت

مصیبت وارده‌را بدوست عزیزم علیرضا منصورمؤید تسلیت میگویم . آ‌ـ۲۷٤۸٤ **اردشیرجمالی**

بدینوسیله مصیبت وارده‌را بخاندان محترم منصورمؤید خصوصا دوست عزیزمان آقای علیرضا منصورمؤیدتسلیت عرض میکنیم . **دانشجویان‌سال دوم دانشکده ادبیات**

درگذشت شادروان آقای حسین فرازی را بعموم بازماندگان آن مرحوم بخصوص خانواده محترم فرازی ولولاگر تسلیت عرض نموده سعادت وسلامتی آنانرا از درگاه احدیت خواستاریم .

حاج‌حیدر مستفید ـ حاج‌میراسماعیل قائدان ـ حسین اشتری ـ محمد علی مستفید آ‌ـ۱۸۱٦۷

سرکارسرگرد اشراقی

پیش‌آمد ناگوار در گذشت همسرتان همه‌افسران همکلاس شمارا داغدار نموده وباقلبی افسرده تسلیت عرض مینمایند.

افسران دانشجوی کلاس الف دانشگاه جنك

جناب آقای پیرسا

مصیبت وارده را بجناب عالی وخانواده محترمتان تسلیت عرض مینمائیم

از طرف کارمندان دبستان مصباح ـمرجانی ـیوسف ملکزاده

مصیبت وارده را بخانواده فرازی خصوصا سرکار سرهنك دکتر فرازی وسرکاران سرگرد اکبر واصغر فرازیان تسلیت عرض‌مینماید .

سرگرد افضلی آ‌ـ۱۸۱۷۱

مراتب تاسف‌وتاثرخودرا بمناسبت‌درگذشت‌شادروان‌مرحوم‌دکترمهدیخان بدیع‌الحکماء بدینوسیله‌ابرازوحضور عموم‌بازماندگان‌محترم‌مخصوصاجنابان مهندس بدیع ودکتر محمود بدیع وجناب آقای دکتر فرج‌الله ارفع‌و بانو تسلیت عرض میکنم .

مهدی فتوحی آ‌ـ۱۸۱۷٥

استادان‌وافسران کادرودانشجویان دانشگاه جنكدرگذشت ناگهانی همسر سرکار سرگرد عباس اشراقی‌را تسلیت عرض می‌نمایند .**معاون دانشگاه جنك ـسرتیپ‌محمدفاضلی**

مصیبت وارده‌بجناب آقای دکتر دادفر نماینده محترم مجلس شورایملی ودوست ارجمند آقای بهرام پیرسا تسلیت عرض میشود . **سرهنك مهندس‌جلیلوند**

نظر بتاخیر فستیوال بین‌المللی فیلم

از فردا صبح در

سینمای بزرك سعدی

(نمایش دهنده بهترین فیلمها)

یکی ازبزرگترین وپرارزش ترین آثارکلاسیك جهان سینما

پایان ماجرا

The end of affaier

باشتراك: دبوراکار ـ وان جونسون ـ جان میلز

آگهی فردا را مطالعه فرمائید

ASH,N.A. Co

دنباله اخبار خارجه

آزمایشهای مهم اتمی آمریکا در صحرای «نوادا»

دالس اعلام کرد اگر شوروی باتحریم آزمایشها موافقت نکند آزمایشهای اتمی آمریکا ادامه خواهد یافت

واشنگتن ـآسوشیتدپرس ـ مقامات امریکائی نسبت بمذاکرات خلع سلاح باشوروی اظهارناامیدی‌میکنند زیرا شوروی اکنون در مقابل‌غرب سیاست خشن‌تری در پیش گرفته است .بنابعقیده دالس‌علت اتخاذاین سیاست این‌است که‌شوروی‌اکنون‌از برتری خود در تجهیزات‌اتمی‌اطمینان دارد .

روز جمعه امریکا ،شوروی وانگلیس مذاکرات‌تحریم آزمایشهای اتمی‌را شروع میکنند ده‌روز بعدمذاکرات مربوط بجنبه‌های فنی‌این تحریم آغاز خواهد شد وطی این‌مذاکرات مسئله بازرسی هوائی‌و کنترل‌آتمی رسیدگی میشود .نماینده شوروی درسازمان ملل اظهارداشته که‌دولت متبوعه اش باتحریم یکساله مخالف است .

دالس امروز اعلام داشت‌اگرشوروی از روز جمعه به‌آزمایشهای خودادامه دهدامریکا در تمام مدت مذاکرات ژنو دست بآزمایشهای اتمی خواهد زد.

نوادا ـ آسوشیتدپرس ـ امروز یـك آزمایش اتمی زیرزمینی بسیارقوی درصحرای نوادا انجام شد. فردا نیز پنج‌آزمایش اتمی بی‌سابقه‌انجام خواهد شد دوآزمایش بوسیله بالن، یکی درتونل ودوآزمایش دیگری زیرزمین بعمل خواهد آمد. تاکنون رکوردآزمایشهای‌آتمی‌دریك روز سه آزمایش بوده‌است ولی دانشمندان پرزیدنت آیزنهاور را مجبور کرده‌اند قبل‌ازتحریم‌آزمایش های اتمی بایك رشته آزمایشهای مکرر موافقت کنند .

توطئه قتل رئیس جمهور آرژانتین

بوئنوس آیرس ـ آسوشیتدپرس وزارت کشور آرژانتین اعلام‌داشت توطئه‌ای را که برای سوء قصـد بجان آرتورو فروندیزی رئیـس جمهور آرژانتیـن در آسونسیان پایتخت پاراگوئه ترتیب‌داده‌شده‌بود کشف کرده است .

شخصی بنام خوزه پرس گریس در راس توطئه کنندگان قرارداشت وهنگامیکه در یکی ازخیابانهای پایتخت بایك طپانچه ودو مسلسل دستی حرکت میکرددستگیر شد وی برای قتل رئیس جمهورآرژانتین مبالغ هنگفتی دریافت کرده بود ولی قبل از سوء قصد بدرخواست مقامات آرژانتین توسط پلیـس اورگوئه دستگیر شد .

خلاصه اخبار

پاریس وزارت خارجه فرانسه اعلام داشت که‌نامه‌های اخیر ژنرال دوگل بدولتهای آمریکا وانگلیس‌برای‌تقویت همکاری بین سه‌کشور بزرك بوده و ارتباطی باتجدید سازمان پیمان ناتو داشته است .

یورك ـوزیرخارجه امریکا طی‌نطقی انجمن دوستی‌امریکا و انگلیس دولت روی راهتهم کرد که‌در منطقه قطب ای مقاصد تجاوز کارانه دارد و ین علت‌ازقبول پیشنهادغرب‌درمورد رسی بین‌المللی قطب‌شمال‌خودداری ید .

توکیو ـ دولت ژاپن تصمیم دارد ك قرضه ۳۰ میلیون دولاری از سازمانهای مختلف بین‌المللی‌گرفته‌ودر راه توسعه صنایع سنگین بمصرف رساند .

پرچم ملی ترکیه برفراز سانفرانسیسکو

سان‌فرانسیسکو ـ آسوشیتدپرس ـ شهردار سان‌فرانسیسکو درنظر دارد فردا بمناسبت جشن ملی ترکیه پرچم این‌کشور را برفرازکاخ‌شهرداری باهتزاز درآورد . رئیس اداره اطلاعات ترکیه در سانفرانسیسکو باین‌مناسبت پیامی در باره دوستی آمریکا و ترکیه بمردم سانفرانسیسکو خواهد فرستاد.

پرنس فیلیپ در کانادا

اوتاوا ـ آسوشیتد پرس ـ پرنس فیلیپ همسر ملکه الیزابت بایك هواپیمای جت وارد اوتاوا (پایتخت کانادا) شد . همسر ملکه انگلیس بنا بدعوت دولت‌کانادا باین سفر اقدام کرده است ودر اتحادیه ملل انگلیسی زبان شرکت خواهدکرد.

تجاوز به‌یك زن ۷۱ ساله

لوئیزویل (کنتاکی) ـ آسوشیتدپرس ـ دو پسر جوان چهارده ساله سیاه پوست امروز بعلت تجاوز به یك پیر زن ۷۱ ساله به حبس ابد محکوم شدند . این اطفال‌که ریچارد وپوپ نام دارند بجرم خوداعتراف‌کردند. که بمنزل این‌پیرزن داخل شده وپس‌از تجاوز بعفت مقداری ازاشیاء خانه را بعنوان یادگار باخود برداشته ومتواری شده‌اند .

زدوخورد خونین قبایل کردو عراقیها

آنکارا ـخبرگزاری فرانسه ـطبق گزارشهای موثقی که‌به‌آنکارا رسیده چندروز پیش زدوخورد های بسیارشدید وخونینی درعراق بین قبایل کرد واعراب روی داده است .ازقرار معلوم مرکزاین نبردها در «جبل سنجار» درمغرب موصل ونزدیك مرز سوریه بوده است .

ابلاغ مراحم شاهنشاه به رئیس دانشگاه

چون بمناسبت آغاز سال تحصیلی ۳۷ـ۳۸ ازطرف دانشگاه یکدوره ازانتشارات سال تحصیلی گذشته دانشگاه تهران (۸۵ جلد) بحضور شاهنشاه تقدیم شده بود ازطرف دفتر مخصوص شاهنشاهی مراتب تقدیر ورضایت خاطر ملوکانه به‌آقای دکتر فرهاد رئیس دانشگاه ابلاغ گردید.

تعویق مراسم اعطای مدالها و نشانهای ورزشی

انجمن ملی تربیت بدنی اطلاع داد که مراسم اعطای نشانها ومدالهای ورزشی که قرار بود بعد ازظهر امروز در حضور شاهنشاه درکاخ مرمر انجام گیرد به‌بعد از ظهر فردا موکول شده است .

درمسابقه مهیج فوتبال دیروز بین تیمهای تفلیس وشاهین

تفلیس دو بریك بر شاهین پیروز شد

تیم تفلیس برای شناخته نشدن بازیکن تیم ملی شوروی به تاکتیك عجیبی متوسل گردید

ساعت سه‌ونیم بعدازظهر دیروز اولین مسابقه تیم تفلیس با تیم فوتبال شاهین تهران دراستادیوم امجدیه درحضور والاحضرت‌شاهپور غلامرضا پهلوی ریاست کمیته ملی المپیك ایران انجام گردید تیمسار سرلشکر دفتری رئیس انجمن ملی تربیت‌بدنی وآقای «بکوف» سفیر کبیر شوروی وجمعی از شخصیتهای ورزشی ودرحدود ۱۲ هزار تماشاچی ناظر این مسابقه بودند .

مسابقه بداوری آقای تهرانی وکمك داوری آقای فیروزفر ویکی از داوران تیم فوتبال تفلیس‌آغاز شد .

از همان ابتدای مسابقه تیم تفلیس حملات مداوم وسریع خود را روی دروازه شاهین آغاز کرد . دراین حملات دفاع شاهین بیکار نبود واز خود بخوبی دفاع میکرد.

در نیمه اول بازی تقریبا یکطرفه وبنفع تفلیس بود وتیم شاهین باتوجه بقدرت تیم تفلیس بفعالیت خود در زمین افزوده و تمام قدرت حمله خودرا صرف‌دفاع از دروازه کرده بود .بالاخره تا نیمساعت از بازی گذشته تیم‌شاهین بخوبی دفاع مینمود .

اولین گل

دراین لحظات یك کرنر ازطرف تیم تفلیس روی دروازه شاهین‌زده شد .توپ از دروازه دور شد و حتی بسنتر زمین هم رسید ولی پس‌از لحظه‌ای مجددا توسط دفاع تفلیس که روی خط سنترایستاده بودروی دروازه شاهین انداخته شد .آقاحسینی گلر شاهین از دروازه خارج شد ودروازه خالی‌ماند. .اولین گل توسط «دالاکیان» فروارد سانتر تفلیس وارد دروازه شاهین شد .

بازی ادامه یافت وتیم شاهین دنباله بازی رانیز بدفاع اختصاص داد ونیمه اول مسابقه بانتیجه یك برهیچ بنفع تفلیس خاتمه یافت .

درفاصله بین دوهاف‌تیم یك مسابقه دوصد متر انجام گردید و دراین مسابقه آقای مرادی از دانشسرای تهران بارکورد ۳ر۱۱ ثانیه اول شد .بلافاصله یك‌مسابقه دو۱۰۰۰ متر نیز بموقع اجراء گذارده شد .

نیمه دوم مسابقه باسوت داور آغاز شد در این هاف‌تیم حرارت بازیکنان هردوتیم بیش از نیمه‌اول بود .تیم شاهین در دقایق اول‌چندین حمله روی دروازه تفلیس نمود ولی هم‌دفاع تفلیس وهم گلر آنهابخوبی از پست خود دفاع می‌نمودند ودر مقابل حملات شاهین سد بسته بودند .

تیم تفلیس نیز دراین لحظات چندین حمله شدید روی دروازه شاهین نمود ولی آقاحسینی گلر شاهین بخوبی از دروازه دفاع میکرد .

۲۰دقیقه از بازی گذشته بودکه دومین گل توسط‌بغل راست تیم تفلیس وارد دروازه شاهین شد . حرارت بازی ازاین ببعد خیلی‌بیشتر شد .تیم تفلیس برای اینکه بیشتر موفقیت کسب کند وتیم شاهین برای جبران شکست ودفاع ازدروازه بفعالیت پرداختند دراین لحظات چندین موقعیت حساس نصیب فروارد‌های شاهین شد ولی منجر به گل‌نگردید .یك توپ هم در فاصله ۶متری دروازه جلوی پای برومند کاپیتن شاهین قرار گرفت واو شوت بسیار محکمی کرد ولی گلر بخوبی توپ راگرفت .

۳۵ دقیقه از نیمه دوم گذشته بود که امیر عراقی توپ راتا نزدیکی دروازه جریف هدایت نمود وآنرا روی سر برومند انداخت برومند نیز باکمال مهارت وباطرز بسیار زیبائی توپ راباسر وارد دروازه تفلیس نمود وفریاد تشویق مردم امجدیه رابلرزه در آورد.

تیم تفلیس دیگر تاآخر مسابقه موفقیتی نتوانست کسب کند و مسابقه بانتیجه ۲بریك بنفع تفلیس خاتمه یافت البته این شکست تیم شاهین برای آن تیم وفدراسیون فوتبال ایران درحقیقت برد قابل توجهی بودزیرا تیم تفلیس یکی‌از قویترین تیم‌های شوروی می‌باشد وسابقه زیادی در مسابقات خارجی دارد .

درمسابقه دیروز عرفان بك شاهین شرکت نکرده بود .آقای دکتر اکرام رئیس‌باشگاه شاهین علت عدم شرکت عرفان رابرای خبرنگاران چنین توضیح داد که چون عرفان که یکی از نفرات خوب تیم بود از شرکت‌درمسابقه امروز امتناع کرد باشگاه شاهین نیز برای همیشه از وی صرفنظر نمود .

دوبازیکن تیم ملی

دربین نیمه اول ودوم مسابقه دیروز اطلاع حاصل شد که دونفر از بازیکنان تیم تفلیس که عضو تیم ملی شوروی هستند ودرمسابقات اخیر انگلیس وشوروی شرکت‌نموده بودند از لندن بتهران وارد شده‌اند یکی ازاین دونفر در نیمه دوم‌مسابقه باشاهین بازی کرد ولی چون‌پلندگی اعلام نموده بود که این بازیکن‌ملی باشماره ۱۳ وارد زمین میشودکوچ تیم تفلیس برای اینکه این‌بازیکن رابحریف معرفی نکند دوبازیکن با شماره ۱۲وارد زمین کرد .

ضیافت

ساعت ۸بعداز ظهر دیروز از طرف فدراسیون فوتبال کشورضیافت مجللی بافتخار تیم فوتبال تفلیس درهتل میامی ترتیب داده شده بود دراین ضیافت تیمسار سرلشکر دفتری وجمعی از روسای فدراسیونها وروزنامه‌نگاران واعضاء تیم ملی‌فوتبال ایران حضور داشتند .

دومین مسابقه تفلیس ازساعت سه بعدازظهر روز جمعه باتیم تاج تهران درامجدیه انجام خواهدگرفت.

گلر شاهین درمقابل حملات شدید تفلیس مقاومت میکرد

دو نفر «بیمار» میخواستند پزشك معالج راازهستی ساقط کنند

باقر و پرویز
دو «بیماری» که گلو درد دارند!

دیشب پاسبان شماره ۱۰۴۷ مامور گشت بخش ۲۳ موفق شد دو نفر سارق ۱۴ساله و۱۵ ساله راباسامی باقر فخرحسینی وپرویز حسینی فرزند ستار راباتهام سرقت‌دستگیر سازد چگونگی امر بنا به‌تحقیق خبرنگار ما چنین بوده است :

دیشب باقر وپرویز در حالیکه تظاهر به‌کسالت میکردند وارد مطب آقای دکتر خلیل معزز شده وپس از ساعتی قبل از آنکه به دکتر مراجعه کنند از مطب خارج شدند .

این دو نفر باتوجه بوضع ظاهری ساختمان مطب ساعتی بعد وارد منزل دکتر شده وقصد جمع آوری اثاثیه منزل را داشتند که قبل از خروج دستگیر شدند .

باقر وپرویز بوسیله پاسبان به کلانتری ۲۳ جلب ومورد‌بازجوئی قرار گرفتند .

هواخوری میکردیم

این دو نفر دربازجوئی مدعی‌بودند که چون تعداد مریض ها زیاد بود بعلت شدت کسالت و مساعد نبودن حال خود از محکمه برای هواخوری خارج‌شده‌اند وچون حال پرویز روبوخامت گذاشت مجددا برای گرفتن نسخه بمطب دکتر آمده‌اند وبهیچوجه قصد سرقتی نداشته‌اند .

سابقه‌دارند

چون این دو نفر از سارقین سابقه داربودند بدستور آقای سرگرد گلباز رئیس کلانتری ۲۳تحقیقات مقدماتی از آنها بعمل آمد و پرونده امر بوسیله آقای ستوان ذکائی تکمیل وتحویل آگاهی گردید .

پرویز وباقر هنگام‌اعزام به‌آگاهی نیز مدعی بودند که گلو درد داشته وقبل از رفتن بزندان باید مورد معالجه قرار گیرند .

آقای سرگرد گلباز رئیس کلانتری در باره این دو نفر گفت :

نامبردگان از سارقینی هستندکه تازه باین بخش وارد شده وازچند روز قبل مشغول آشنا شدن بوضع محل بوده‌اند ودیشب اولین برنامه دستبرد خودرا شروع کرده بودند که دستگیرشدند .

فرق شب وصبح!

ساعت نوزده وچهل دقیقه شب گذشته سر پاسبان نظاری مامور کلانتری ۱۷در خیابان پهلوی دو نفر باسامی علی فرزند حسین و محمد فرزند محمد حسن را بایك چاقوی ضامن‌دار بکلانتری آورده گزارش داد که نامبردگان راحین نزاع وچاقوکشی دستگیر کرده است .

وی‌درگزارش خود اعلام کرد که علی باچاقوبه‌محمد حمله کرده و ویرا ازناحیه ران ودست مجروح ساخته است وهنگا میکه قصد دستگیری وجلب ویرا داشته با چاقوئی که دردست داشته ضربه‌ای بشکم خودوارد کرده است . چون ایندونفر براثر صرف مشروب‌به حال طبیعی نبودند پس ازپانسمان جراحات وارده در کلانتری بس بردند .

صبح امروز هنگامیکه ازاین دو نفر تحقیق میشد علی منکر اعمال شب گذشته بود ومدعی شد که ناشناسی ویرا مجروح کرده‌ومتواری شده‌است واز مامورین کلانتری تقاضای دستگیری وجلب ضارب راداشت وی حتی منکر آشنائی خود بامحمد شده بود پرونده امر همراه هردو نفر بدادسرا فرستاده شد.

حوادث گوناگون

بقیه حوادث را در صفحه۱۳مطالعه‌فرمائید

در آبشار یکنفر مرد ویکی مجروح شد

اتومبیلی که بدرخت اصابت کرد باین صورت درآمد

ساعت چهار بامداد امروز اتومبیل شماره ۲۳۸۰۷ متعلق به آقای‌بازرگان در جاده پهلوی مقابل ایستگاه آبشار از مسیر خود خارج شد وبادرختهای کنار جاده بشدت‌تصادف کرد واتومبیل بکلی درهم شکست . دراین حادثه دونفر سر نشین اتومبیل بنام محمد کشاری کاروان فرزند یوسف وعزیز فریدی فرزند عبداله مجروح شدند مجروحین بوسیله مامورین کلانتری یوسف آباد به بیمارستان رازی منتقل شدند ولی محمد قبل از ورود به بیمارستان درگذشت وعزیز پس از پانسمان مرخص شد. عزیزدر بازجوئی اظهارداشت: دیشب من‌در منزل‌صاحب اتومبیل مهمان بودم واو صبح امروز به محمد گفت که‌مرا به شهر برساند ولی بشهر نرسیده دوچار این‌سانحه شدیم ومحمد که‌راننده بود درگذشت

کاردان فنی تصادف اداره راهنمائی ورانندگی پس‌از حضور در محل‌حادثه ومعاینه اتومبیل اظهار داشت‌نمیتوان راننده این تصادف را تشخیص داد وبدقت گفت که هنگام حادثه‌کدامیك از این دونفر سر نشین راننده بوده‌اند

ازاین رو پرونده امر وسیله آقای ستوان کمانگر تنظیم وباعزیز فریدی بداد سرا ارسال شد.

الاغ حسین فشار خون داشت!

خبرنگار ماازشهر ری طی گزارشی اطلاع میدهد . روز گذشته شخصی بنام حسین ترابی بکلانتری شهرری شکایت نمود که اکبر عسکری بعلت اختلافات شخصی که باوی داشته الاغ اورا باخورانیدن «سم» مسموم وسقط کرده است .

موضوع بلافاصله تحت‌تعقیب قرار گرفت وازجسد الاغ بوسیله‌دامپزشك شهرری معاینه بعمل آمد ومعلوم شد که‌الاغ حسین ترابی براثر فشارخون سکته کرده واکبر عسکری بیگناه است .

راننده بدادسرا رفت

دیشب آقای ستوان فرهادفر افسر بازرس کلانتری ۱۵ درخیابان مولوی مشاهده کرد که کامیونی درخیابان توقف کرده وراننده آن پسر بچه پانزده ساله‌ای رااز داخل کامیون پیاده کرد افسر بازرس بکامیون نزدیك شد واز راننده جریان را سئوال کرد وپس‌ازتحقیق هردورا بکلانتری جلب کرد در بازجوئی پسر بچه مزبور خودرا جمشید فرزند سید حسن پانزده ساله دانش‌آموز دبستان عارف معرفی کرد واظهار داشت دراثر نزاع با خانواده‌ام دیروز بایك دوچرخه تهران را بقصد همدان از طریق جاده مخصوص کرج ترك کردم ولی در نزدیکی های کرج راننده این کامیون مرا سوار کرد تابه همدان ببرد ولی دربین راه ناگهان تغییر عقیده داد وبا کامیون مرا بتهران برگردانید پس‌از بازجوئی از سعداله فرزند ولی راننده کامیون جمشید به خانواده‌اش تحویل گردید وراننده کامیون جهت تعقیب قانونی بداد سرا فرستاده شد .

حریق در۲ خانه ویك مغازه

دیروز بعلت سرایت آتش از چراغ خوراکپزی منزل آقای ملایم واقع‌درخیابان پهلوی آتش گرفت بلافاصله مامورین آتش نشانی بمحل حریق رفته وبوسیله دورشته لوله حریق راخاموش کردند هم چنین حریق دیگری درمنزل آقای پطروسیان واقع درچهارراه امیراعلم روی داد که توسط مامورین‌آتش نشانی خاموش شدضمنا دیشب مغازه نانوائی آقای حسن مختاریان واقع درخیابان امرکبیر بعلت. اشتعال نفت سیاه آتش گرفت این حریق هم بعداز یکساعت فعالیت توسط مامورین آتش نشانی خاموش شد .

در دادگاه عالی جنائی نماینده دادستان گفت :

مدرسی اعتماد مردم را از دستگاهها سلب کرد

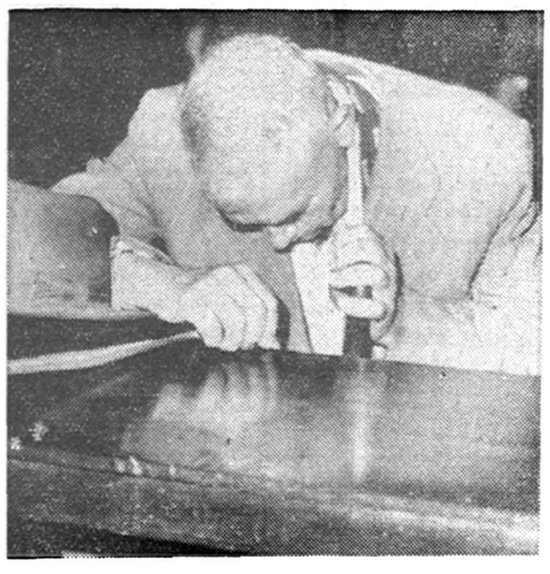

امروز دومین جلسه شعبهٔ‌اول‌دادگاه عالی‌جنائی بریاست‌آقای‌دکتر پارسائی ومستشاری‌آقایان مهدی‌فروغ ومهدی عظیما تشکیل‌شد ورسیدگی‌خودرا در باره‌اتهامات‌حاج حسین مدرسی‌تهرانی سردفتر سابق شماره ۳۸ تهران و دستیارانش که باتهام انجام معاملات معارض و خیانت در امانت و صدور بشکایت ۴۰۰ شاکی خصوصی تحت تعقیب‌قرارگرفته بود ، ادامه داد .

قرار نبود چکها ببانك برود

دراین جلسه مدرسی بمحل متهمین خوانده شد ورئیس دادگاه در مورد عرضحالهای شاکیان خصوصی ازوی سئوالاتی کرد . مدرسی با خونسردی خاصی پشت میز آمد و پس ازورق زدن پرونده‌هائی که با خود آورده بود شروع باظهاراتی درباره رد اتهامات منتسبه بخود کرد . درمورد دوفقره از چکهای بی‌محل مدرسی با لحن مخصوصی گفت : شاکی‌خصوصی با من معامله داشته و اغلب‌چکهائی را که باو میدادم بمن برمیگردانده و من هرگز تصور نمیکردم که وی‌چکها را ببانك برده و پول آنرا بخواهد بطور کلی من با وی چنین قراری‌هم نداشتم از این جهت ملاحظه فرمایند که‌خالی بودن حساب من‌و برگشتن چکها چندان تقصیر من نبوده است !

در طول مدت دادرسی رئیس دادگاه مرتبا مبلغ چکهای بی‌محل مدرسی‌را میخواند واز مدرسی توضیحاتی میخواست ومدرسی نیز با آرامی برای هریك از آنها دلایلی بیان‌میکرد واغلب مدعی بودکه طبق قرار وی نمیبایست این چکها ببانك برده‌شود.

اعتراض

هنگامیکه مدرسی در بارهٔ یکی از چکهای بی‌محل که بخانمی داده بود توضیح میداد ، خانم مزبور از جا برخاست ومطالبی علیه مدرسی‌بیان کرد و حتی نزدیك وی شده وکاغذی نیز باو ارائه کرد . ولی بااخطار رئیس دادگاه بجای خود برگشت . وقت جلسه امروز دادگاه صرف سئوالات مختلف رئیس دادگاه از مدرسی شد وامروز نیز اکثرشاکیان خصوصی در دادگاه حضور داشته و ناظر محاکمه مدرسی بودند .

میزان کلاهبرداری

بطوریکه خبرنگار ما کسب اطلاع کرده است مدرسی باتهام دو میلیون و سیصد هزار تومان کلاهبرداری تحت تعقیب قرار گرفته است . که از این مبلغ دویست هزار تومان چك بی‌محل بوده و بقیه از طریق انجام معاملات معارض میباشد .

سپس رئیس دادگاه از دستیاران مدرسی سئوالاتی بعمل آورد و کلیه آنها تقصیر را متوجه مدرسی دانستند .آنگاه آقای صفوی‌نماینده دادستان شروع بصحبت کرداو پس از ذکر مقدمه ای گفت‌اعمال‌آقای مدرسی باعث گردیده که حس اعتماد عمومی مردم نسبت بدستگاه هاسلب گردیده زیرا ایشان که‌از خانواده نجیب وباعلم ودانشی‌هستند باستفاده از داشتن محضر اقدام به کلاهبرداری کرده اند که چهارصد نفر را گمراه وسرگردان و از زندگی ساقط کرده است ممکن است عده‌ای‌بگویند که ازمحکومیت مدرسی هیچگونه نفعی عایدشاکیان خصوصی نخواهد شد ولی این فرضیه غلط است زیرا با محکوم این شخص دیگر کسی جرأت نخواهد کرد که چنین بی‌پرواهم بکلاهبرداری نماید .

نماینده دادستان سپس گفت رفقای مدرسی بی گناهند و کلیه گناهان متوجه مدرسی وطبق کیفرخواست که بدادگاه تقدیم گردیده تقاضای مجازات برای وی را مینمایم پس از خاتمه اظهارات نماینده دادستان جلسه بعنوان‌تنفس تعطیل وبقیه دادرسی بروز بعد موکول گردیدهنگامیکه‌مدرسی‌میخواست ازدادگاه خارج شود از طرف‌بانوان شاکی علیه وی تظاهراتی بعمل آمد وبدستور آقای سرگرد سهدری رئیس بازداشتگاه کاخ دادگستری جمعیت متفرق ومدرسی بزندان برده شد .

دبیرستان در لالی

شرکت سهامی اکتشاف وتولیدنفت ایران دبیرستانی را که‌در شهر لالی برای تامین فرهنك فرزندان کارمندان وکار گران خود ساخته بود طی‌مراسمی در حضور نمایندگان ادارات دولتی وشرکت باعضای انجمن تعلیم وتربیت شهر تحویل داد .

دراین دبیرستان بیشتر فرزندان کارمندان شرکت اکتشاف وتولیدنفت ایران تحصیل میکنند وچون اعضاء انجمن تعلیم وتربیت . نیزاز کارمندان شرکت مزبور میباشند لذا شرکت سهامی اکتشاف تصمیم گرفت درکار ساختمان این دبیرستان بانجمن کمك کند . اعضای این انجمن در فروردین ماه سال جاری بابتکار خود اقدام به ساختن دبیرستان مذکور کردندلیکن شرکت سهامی اکتشاف وتولید نیز تصمیم به‌کمك گرفت وقسمت اعظم مصالح ساختمانی را با قیمت ارزان در دسترس انجمن گذارد . بعلاوه راسا به تهیه زمین فوتبال وساختن مراکز آب وبرق واسفالت زمین‌مدرسه اقدام نمود .

انجمن تعلیم وتربیت تصمیم گرفته است کمك مالی خودرا برای تاسیس یك آزمایشگاه تادو ماه دیگر ادامه دهد .

شهر «لالی» باوجود ۱۱۰۰۰ جمعیت تاچندی پیش فاقد دبیرستان بود و اکنون دراثر کوشش های انجمن‌تعلیم وتربیت شهر این نقص برطرف شده است .

در باشگاه جعفری

دیشب فوتبالیست های پاکستان و سربازان گارد رئیس جمهوری پاکستان و جمعی از افسران ارشد شاهنشاهی ازعملیات ورزش باستانی در باشگاه جعفری دیدن کردند .

جمعی از مستشاران آمریکائی ، افسران ارشد ژاندارمری وشهربانی، اعضاء سفارت آمریکا ، و قضات عالیرتبه دادگستری نیز با بانوان‌خود دراین بازدید حضور داشتند .

پس از انجام ورزش باستانی و پذیرائی از مدعوین مجلس جشن مقارن ساعت ۱۰ خاتمه یافت . در این عکس یکی از بانوان خارجی در حالیکه کباده بدست گرفته دیده میشود .

مبارزه‌بابیسوادی

سخنگوی وزارت فرهنك امروز گفت: ازآغاز مهرماه تاکنون۱۲۰۱ کلاس مبارزه بابیسوادی در تهران گشایش یافته است.دراین کلاسها مجموعا ۳۳۲۵۷تن زن‌و مرد سرگرم تحصیل شده‌اند .

کلاسهای مبارزه بابیسوادی از ساعت چهارونیم بعد از ظهر تاشش ونیم مخصوص بانوان واز ساعت شش ونیم تا هشت ونیم برای‌تحصیل آقایان گشوده است .

انحلال کلاس تخصصی

کمیته دائمی دانشکده پزشکی‌به پیشنهادآقای پروفسور اعلم استاد دانشکده پزشکی چون وسائل کار کلاس تخصصی گوش وگلو و بینی فراهم نبود کلاس مزبور را منحل کرد. پس ازتکمیل وسائل کار کلاس مزبور مجددا شروع بکار خواهد کرد .

اعزام دوفارغ‌التحصیل باروپا

شرکت سهامی بیمه ایران دو نفر ازفارغ‌التحصیلان جدید دانشکده پزشکی را برای یك‌الی سه سال بهزینه خود بفرانسه می‌فرستد .

انتخاب شوندگان باید برابر مدتی که درفرانسه تحصیل کرده‌اندبرای شرکت بیمه درشرستانهاخدمت کنند

در کمیسیون دارائی سنا

صبح امروز کمیسیون دارائی مجلس سنا بریاست آقای نیکپور وبا حضور آقایان انواری و یزدانفر و خطاطان معاونین وزارت‌خانه‌های دارائی فرهنك ، انحصارات و گمرکات تشکیل شد ابتدا لایحه تکمیل معلمین دانشگاههای شهرستانها که‌از کمیسیون شماره هفت جهت اظهار نظر ارسال شده بود مطرح و پس‌از بحث کافی نظر کمیسیون تائید گردید سپس‌لایحه الحاق دولت ایران به پرتکل‌های تحدید و تنظیم کشت خشخاش که‌از کمیسیون شماره یك جهت اظهار نظر ارسال شده بود مطرح وتصویب شد در پایان ماده ۳۶ لایحه قانونی راجع باصلاح قانون تعرفه گمرکی مطرح و پس‌از مذاکرات کافی اخذ تصمیم بجلسه آینده کمیسیون موکول گردید.

برنامه وسیع فرهنگی برای مناطق نفت خیز

تاپایان سال آینده ۲۱۰ میلیون ریال برای‌ساختمان مدارس خرج میشود- یك برنامه مطالعات تکمیلی برای چند رشته مختلف تنظیم شده است- توسعه مدارس حرفه‌ئی و تعلیم نقشه‌کش

سخنگوی کنسرسیوم امروز اظهار داشت :

هیئت های مدیره شرکتهای عامل نفت ایران جلسات ماهیانه خودرا در این هفته در تهران تشکیل دادند- در جلسات مزبور فعالیتهای شرکت های عامل مورد مطالعه قرارگرفت.

درامر ساختمان منازل پیشرفت زیادی حاصل‌شده است . ساختمان ۱۵۰ خانه کارگری در آغاجاری و اهواز بپایان رسیده وانتظار میرود که قبل‌از پایان سال‌جاری میلادی ساختمان ۳۰ خانه کارگری دیگر در اهواز تکمیل شود - علاوه بر ۲۸۲ خانه کارگری که تاکنون درگچساران احداث شده مجموع خانه‌های کارگری که انتظار میرود ساختمان آنها در سال ۱۹۵۸ در مناطق نفت خیز تکمیل شود بالغ بر ٤٦۲ باب خواهد بود. در آبادان از۱۱٤ باب خانه‌ای که برای سکونت کارمندان در دست ساختمان بوده ٦٦ خانه تکمیل شده است . ساختمان ٤۰ باب‌خانه‌کارگری نیز بپایان رسیده و باین ترتیب مجموع تعداد خانه‌های کارگری که در سال جاری ساختمان آنها درآبادان پایان یافته بالغ بر ۲۰۸ خانه می‌باشد بعلاوه عملیات‌ساختمانی ٤۰ خانه کارگری دیگر بطور رضایتبخشی درجریان است .

شرکتهای عامل از نظر کمك‌به‌آموزش جوانان ایرانی تقبل نمودندکه‌هزینه تحصیل ۳۰ نفر دانشجو را در دانشگاههای انگلستان برای اخذ دانشنامه لیسانس در رشته مهندسی بپردازند .

ثبت نام محصلین سال اول دوره شش ساله مهندسی آموزشگاه عالی فنی آبادان که اکنون سه سال از تاسیس آن میگذرد قریب باتمام‌است بعلاوه برنامه‌ای بمنظور مطالعات تکمیلی تنظیم شده که ضمنا شامل دوره مهندسی شیمی برای ۱٦ نفر مهندس شیمی درسال ۱۹۵۸ یك‌دوره تکمیلی سه الی چهار ماهه برای ۱۵ نفر مهندس مکانیك و یك دوره دو ساله مهندسی عمومی برای ۳۰نفر مهندس درسال ۱۹۵۹ میباشد درعین حال یك برنامه‌تدریس‌زبان انگلیسی برای ۱۷ نفر مهندس که بمنظور تحصیل دراین کلاسها انتخاب‌شده‌اند شروع گردیده تا مهندسین مزبور بتوانند از تعلیمات فنی که برای‌آنها فراهم شده حد اکثر استفاده را بنماید . برنامه مزبور طوری تنظیم شده که حداکثر تعلیم زبان در حد اقل مدت داده شود علاوه بر دوره های مزبور شرکتهای عامل یکدوره آموزش نقشه‌کشی را شروع‌نموده‌اند که باتدریس‌موادتحصیلات عالی عمومی و اصول اساسی مهندسی شروع و سپس یکدوره نهائی تخصصی در رشته نقشه‌کشی مهندسی در مدت دوسال تعلیم داده میشود . همچنین برنامه مدارس حرفه‌ای و فنی جدید- التاسیس در ماه نوامبر شروع‌خواهد شد .

در ماه اوت ساختمان یك دبستان در مسجد سلیمان خاتمه یافته و به رئیس فرهنك محل تحویل شد و ساختمان یك دبستان در بندرمعشور در ماه سپتامبر به‌پایان رسیده‌است. دو دبستان مزبور طبق‌برنامه‌مشترك ساختمان مدارس درخوزستان،احداث شده است بموجب این برنامه قرار است که مبلغ ۲۱۰ میلیون ریال تا پایان ماه مارس ۱۹۵۹ بمصرف ساختمان مدارس برسد نیمی ازمبلغ مزبور را وزارت فرهنك و نیم دیگر را شرکتهای عامل پرداخت‌میکنند .

تاسیس حوزه عمرانی‌دراصفهان

بطوریکه از بنگاه عمران اطلاع میدهند روز دهم آبانماه کنفرانسی از روسای ادارات عمران کلیه استانهای کشور با حضور کارشناسان امریکائی اداره مرکزی بنگاه عمران و کارشناسان مقیم ادارات عمران شهرستانها در شهر اصفهان تشکیل خواهد شد که برای ایجادهماهنگی دراجرای برنامه های عمرانی‌کشور ومطالعه در نتایج‌حاصله از اقدامات گذشته بحث وبررسی کنند .

همچنین روز دوازدهم آبانماه حوزه عمرانی اصفهان در محل (برخوار) تاسیس میشود ،در مراسم افتتاح حوز ،مزبور اعضای هیئت مدیره بنگاه عمران وروسای ادارات کشاورزی وبهداری و فرهنك وبانك کشاورزی ومشاورین امریکائی بنگاه عمران شرکت خواهند کرد .

بلافاصله پس از افتتاح حوزه عمرانی مزبور ده نفر دهیاران تحصیل کرده که در دانشسرای کشاورزی مامازان تربیت شده اند در حوزه مزبور مشغول بکار خواهند شد .

دسته موزیك پاکستان باصفهان رفت

ساعت ٥ ونیم صبح امروز دسته موزیك پاکستان برای‌بازدیدازاصفهان و شیراز بصوب این شهرستان‌ها عزیمت کرد .

روز گذشته طی مراسمی که در باشگاه جمشیدیه دژبان انجام گردید تیمسار سرلشکر امیر صادقی رئیس دژبان هدایائی‌که عبارت بود از یك گلدان نفیس نقره و یك قاب خاتم مزین به تمثال اعلیحضرت همایونی بترتیب به‌دسته موزیك و رئیس هیئت موزیك اهداء نمود و ضمن آن از اینکه دسته موزیك پاکستان در روز فرخندهٔ ٤ آبان در جشن و سرور ایرانیان شرکت‌کرده‌اند تشکر کرد .

شب گذشته نیز پذیرائی گرمی از طرف دژبان ارتش ازمیهمانان‌پاکستانی بعمل آمد .

از قصر همایونی

تیمسار سپهبد مهدیقلی علوی مقدم رئیس شهربانی کل کشور

تلگراف شادباش شما را بمناسبت روز ولادت ما ملاحظه نمودیم و احساسات صمیمانه که ابراز داشته‌اید موجب خرسندی و رضامندی خاطر گردید عنایات و توجهات مخصوصه مارا به عموم افسران و کارمندان و درجه داران و افراد شهربانی کل کشور ابلاغ نمائید

٤ آبانماه ۱۳۳۷ شاه

قصر همایونی

پیشگاه مبارك اعلیحضرت همایون شاهنشاه

مفتخرا بشرفعرض میرساند . جان‌نثار افتخار دارد بنمایندگی از طرف افسران - کارمندان - درجه داران و افرادشهربانی کل کشور مراتب شادباش و عبودیت را بمناسبت مولود مسعود مبارك اعلیحضرت همایون شاهنشاه بخاکپای مهر اعتلای مبارك تقدیم سلامتی و بقاء شاهنشاه جوانبخت ایران و دودمان سلطنت پهلوی کبیر راازدرگاه حضرت احدیت مسئلت نماید .

غلام - سپهبد مهدیقلی علوی مقدم رئیس شهربانی کل کشور

جلسه خصوصی سنا

بطوریکه از مجلس سنا اطلاع میدهند روز دوشنبه آینده جلسه خصوصی مجلس سنا تشکیل‌خواهد شد .

فرمانده گارد جنگل

آقای سرهنك محمد منافی به فرماندهی گارد جنگل منصوب گردید .

غذای گرم

برای کارگران‌شهرداری

از شهرداری تهران اطلاع‌میدهند بمنظور اجرای فرمان شاهنشاه از روز ٦ر۸ر۱۳۳۷ به چهار صد نفر از کارگرانی که در کارگاههای شهرداری خدمت میکنند روزی‌یك وعده ناهار گرم داده میشود.

شهرداری تهران اقدام در این باره را از کلیه مقاطعه کاران خود خواسته وآنها نیز که در حدود دوازده شرکت مقاطعه کاری هستند متعهد شدند به امتثال امر مبارك شاهنشاهی به کلیه چهارهزار نفر از کارگران خود از روزشنبه دهم آبانماه روزی یك وعده ناهار گرم بدهند .

اصول جدید بایگانی

وزارت بازرگانی چند روز آینده یك کلاس برای تربیت عده‌ای بایگان تشکیل خواهد داد .

باین ترتیب شلال‌کرانه‌شترا- باین عده که از کارمندان‌وزارت بازرگانی هستند اصول جدید بایگانی که در کشور های غربی معمول است تعلیم داده‌میشود .

این کلاس با کمك کارشناسان اصل چهار اداره خواهد شد .

این اقدام بدنبال تشکیل دفتر واحد برای اصلاح امور اداری‌است وبایگانی جدید از اول سال‌آینده شروع بکار خواهد کرد .

ذوالقرنین مجروح شد

در زدوخورد شدیدی‌که بین پیرمرد ۱۸۵ ساله ونوه‌اش روی داد سیدعلی بایك مشت نوه‌اش را بیهوش کرد ولی خودش هم زخمی گردید

بطوریکه خبرنگار ما از«کلوسه» محل اقامت سید علی پیرمرد۱۸۵ ساله معروف بذوالقرنین گزارش میدهد درنزاعی که دیروز بین سید علی و نوه اش روی داد سید علی موفق شد بایك مشت نوه‌اش را بیهوش کند بطوریکه بهوش‌آوردن وی یك‌ساعت بطول انجامید .

دراین زدو خورد دست راست‌سید علی مختصر جراحتی برداشت و پایش نیزکمی ضربه‌دید .

علت نزاع بقرار گزارش‌خبر نگار ما اختلاف پدربزرك ونوه برسرمجله بوده است .روز شنبه همین هفته نوه۱۱۲ ساله سید علی باصفهان میرود ودر آنجا یك‌شماره مجله خریداری میکندتاسر فرصت‌هنگام بازگشت به «کلوسه» مطالعه کند. بعدازظهر دیروز هنگامیکه بسراغ مجله خود میرود مشاهده میکندکه سیدعلی آنرا برداشته و مشغول خواندن است ودر مقابل تقاضای نوه‌اش درمطالبه مجله خود داری میکند وهر چه باو میگوید «توکه سواد نداری چه‌را میخوانی »جواب میدهد «عکس است‌و داستان سواد نمیخواهد . همینطوری تماشایش میکنم .»

نوه۱۱۲ساله سیدعلی سعی میکند بزور مجله اطلاعات کودکان رااز دست پدربزرگش خارج کند ولی یك مشت جانانه سید علی او رابی هوش میکند .سیدعلی درحالیکه دستش دراثراین نزاع کمی‌مجروح شده بود میگفت :«مردیکه پیرمرد خجالت نمیکشد بااین سن‌و سال مجله‌اطلاعات کودکان میخواند. »

وقتی باو گفتند پس چرا خودت که۱۸۵سال ازعمرت میگذردمی- خواستی بخوانی گفت : «من‌عکسش را تماشا میکردم ،نمیخواندم .»

دفترمجله اطلاعات کودکان به نماینده خود دراصفهان دستورداد که‌روزهای پنجشنبه‌هرهفته دوشماره اطلاعات کودکان که سراسر آن بصورت عکس وداستان است برای سیدعلی ونوه‌اش ارسال دارد .

۵۳ میلیون تومان برای اتمام ساختمان های نیمه تمام‌دولتی

در جلسه اخیر شورای معاونین وزارتخانه ها که در دفتر آقای اشرف احمدی معاون ثابت نخست‌وزیر تشکیل گردید پیرامون اتمام ساختمانهای نیمه تمام دولتی مذاکراتی بعمل‌آمد .

این مذاکرات براساس گزارشهای جامع ومفصلی که از طرف استانداریها بمرکز ارسال شده بود صورت پذیرفت در گزارش استانداریها بطور مشروح تعداد ساختمان های نیمه تمام دولتی از قبیل درمانگاه ها- بیمارستانها - دبستان ها ودبیرستانها ذکرشده .

معاونین ثابت وزارتخانه ها پس از بحث وگفتگو تصویب نمودند که برای تکمیل ساختمانها اعتباری بمیزان ۵۳میلیون تومان تامین گردد ۱٤ میلیون تومان از اعتبار مزبور در بودجه‌سال۳۷ منظور گردیده و۱٤میلیون نیز در بودجه‌سال۳۸تامین شده ومبلغ ۲۵میلیون تومان‌نیزاز محل پذیره نفت برای این‌کار اختصاص داده شده .

آخرین تغییرات

برنامه سینماها

سینما رادیو سیتی و ایفل

درساحل‌دریا (رنگی -وایداسکریز) باشرکت مارتین کارول-رافوالونه- شروع :در رادیوسیتی ٥ر۱۰صبح ۳-٥-۷-۹ بعدازظهر -در ایفل۱۰ صبح -٥ر۲-٥ر٤-٥ر٦و ٥ر۸بعداز ظهر .

سینما فری

سلطان‌و من (رنگی- سینماسکوپ) باشرکت یول‌براینر - دبوراکر. شروع : ٤-٥ر٦و۹ بعداز ظهر

تهیه آمار جزء هزینه‌های کشور

امروز وزیر دارائی طی بخشنامه‌ای بکلیه رؤسای ادارات حسابداریها دستور داد که طبق‌نمونه‌ای‌که تهیه شده آمار هزینه کشور به تفکیك باید تعیین شود .

ادارات حسابداریها موظف شدند هزینه قطعی هر ماه را در پایان هر ماه بخزانه‌داری کل ارسال دارند .

یك مقام وزارت دارائی امروز گفت : وزارت دارائی تصمیم گرفته است که هزینه های کشور به تفکیك تنظیم گردد تا معلوم باشد هزینه‌های انجام شده بمصرف چه کاری رسیده است .

مراجعت بتهران

آقای علی هیئت رئیس سابق دیوان عالی کشور که ٥ ماه قبل به اروپا رفته بودند بتهران مراجعت کردند .

فرمانده گردان یك ژاندارمری تهران

آقای سرهنك الفت پور از طرف فرمانده ژاندارمری کل کشور به سمت فرمانده گردان یك‌ژاندارمری تهران منصوب ومشغول کار شد.

سخنرانی در انجمن ایران وامریکا

آقای دکتر حسین کاظم‌زاده استاد دانشگاه تهران روز ۱٤ آبان نطقی تحت عنوان «نقش حیاتی رهبران وروسا ومقامات اداری در آینده کشور »درانجمن ایران وامریکا ایراد خواهد کرد .

اهداء به کانون آسایش

ازطرف شرکت‌سهامی نورنماینده کارخانجات داروسازی «اسپسیا» فرانسه دویست‌وچهل‌رقم داروهای گرانقیمت بارزش تقریبی بیست هزارریال‌به‌بیمارستان کانون‌آسایش سازمان شاهنشاهی اهداء شد.

بازگشت مدیر عامل‌شرکت بیمه

آقای دکتر نفیسی(مشرف‌الدوله) مدیر عامل شرکت سهامی بیمه ایران که‌برای شرکت درکنفرانس بین‌المللی بیمه به‌اروپا مسافرت کرده‌بود به‌تهران مراجعت کرد.

امکان صدور بذر چغندر فراهم میشود

تاهفته گذشته درفارس۳۲۷۹٥کیلو در همدان ٥۱۷۲٦٤ کیلودرخراسان ۱٤٦۰٥٦کیلوودرآذربایجان ۳۱۰۰۰ کیلوبذرچغندروسیله‌پیمان کاران‌تهیه بذر تحویل بنگاه اصلاح وتهیه‌بذر چغندر شده تابرای کشت مجددمورد استفاده قرار گیرد .

تاچندسال پیش برای تهیه بذرچغندر همه‌ساله چند میلیون دلارارزاز کشور خارج میشد ولی اکنون نه‌تنهابذر وارد نمی‌شود بلکه کم‌کم‌امکان صدور بذر چغندر مرغوب بین‌المللی از ایران فراهم میشود .

مفقود شده

یکبرك‌سفته یکصدهزارریالی‌سررسید ۱۳ر۸ر۳۷ شرکت سهامی نکوبین که بنام آقای مرتضی دواچی صادر شده ومشارالیه سفته‌مزبوررابا ینجانب واگذار نموده بود همان‌سفته‌درتاریخ ٥ر۸ر۳۷ مفقود گردیده است لذا باطلاع عموم میرساند که‌سفته‌نامبرده دست هرکس بغیر از خود اینجانب ابراز شود از درجه اعتبار ساقط و خالی از وجه است .

از جوینده خواهشمندم سفته فوق‌و اسناد دیگر اینجانب‌رابه‌نشانی‌خیابان نادری مغازه کیف فروشی بینامقابل کلانتری ۳ تسلیم نموده مژدگانی دریافت دارد .

احمد وهاب‌زاده

آ-۱۸۱۳۱

پوشش و خوش پوش

اول لاله‌زار — لاله‌زار - اول رفاهی

باطلاع بانوان وآقایان محترم میرساند

برای بانوان

مانتو

از آنقره وکشمیر انگلیسی وآنقره بلین بلین فرانسه در ۱۲ رنك.

از

۲٤۰۰ تا ۳٥۰۰ ریال

بارانی دورو و یکرو :

باندازه‌های معمولی وسه ربعی از جنس امپرمآبل ابریشمی آلمانی طرح فانتزی ویاراه راه باطرح مخمل کبریتی و طرح جدید جیر در ۱٤ رنك

از

۱۳۰۰ تا ۳٥۰۰ ریال

کت و دامن :

کانگای ساده ومونجوق دوزی از کانگای فرانسه اسپرت ازتوئید انگلیسی واتومان در۹ رنك- مدلهای جدید- یك دگمه- دودگمه- سه دگمه- جلو راسته وجلو گرد

از

۱۹٥۰ تا ۲۷٥۰ ریال

برای دختر خانمها :

پالتو آنقره :

فانتزی وآنقره ساده در ۱٤ رنك زیبا اندازه ۲٦ تا ۲۸

از

۸۰۰ تا ۲٤۰۰ ریال

بارانی دو رو :

اندازه معمولی وسه ربعی - صد درصد امپرمآبل ابریشمی باکلاه

از

۷٥۰ تا ۱۷٥۰ ریال

همه نوع پوشاك وباندازه‌های مختلف

برای آقایان

پالتو مردانه :

مخمل اعلا برنگهای سورمه‌ای- قهوهٔ وطوسی- پالتو سه آستره گاباردین به رنگهای مختلف وهمه اندازه

از

۲۲۰۰ تا ۳۸۰۰ ریال

دمی سزون :

در دونوع اسپرت اسکاتلندی واسپرت فرانسه ذر چندین رنك

از

۲٤٥۰ تا ۲۹۰۰ ریال

کت مردانه :

از توئید ساده وتوئید فانتزی اسکاتلندی

از

۱٤۰۰ تا ۲۲۰۰ ریال

بارانیهای دو آستره :

مدل آلمانی باندازه معمولی وسه ربعی امپر مآبل گاباردین بافت وشانژان باآستر ابریشم وجیر .

از

۲۲۰۰ تا ۳۱۰۰ ریال

برای آقا پسرها :

پالتو پسرانه فرانسه در ٦ رنك مختلف ٥ تا ۱٥ سال

از

۹۰۰ تا ۱۷٥۰ ریال

بارانی دوآستره امپرمآبل مدل آلمانی باکلاه ویك آستره

از

۸٥۰ تا ۱۷٥۰ ریال

وکشباف (زنانه - مردانه وبچگانه) **همه رقم - کت وشلوار** (مردانه وپسرانه) - **پیراهن** (مردانه وپسرانه) **یقه آرو وانواع البسه پائیزه دیگر در مدلهای عالی**

ساعات کار: صبحها از ساعت ۹ تا٥ر۱۲- بعد ازظهرها از ساعت٥ر۳ تا٥ر۸

آ-۲۷۳۰۲

آگهی زیبا

مورد اطمینان همه

BAYER

آسپیرین «بایر»

نمایش فیلم فارسی **قاصد بهشت** در سینماهای سهیلا - متروپل - اسکار - تخت جمشید - زهره و تابستانی سهیلا باموفقیت ادامه دارد

آ-۲۷۳۷٤

اطلاعات

اوامر شاهنشاه برای اجرای برنامه های بنگاه عمران

چون اجرای برنامه های بنگاه عمران در تشکیل شورای دهات و عمران و آبادی و بالابردن سطح زندگی کشاورزان مورد توجه قرار گرفته است ،اخیرا از طرف شاهنشاه اوامر موکدی به دولت صادر شده‌است که‌وسایل اجرای‌پیشنهادها وبرنامه‌های‌بنگاه‌مزبور را فراهم کرده از هرجهت بنگاه‌مزبور رادر اجرای‌برنامه های عمرانی‌تقویت‌نمایند.

هیئت پارلمانی ایران در آنکارا

مورداستقبال بیسابقه مقامات‌مجلس‌ودولت ترکیه‌قرارگرفت

آنکارا ـ هیئت پارلمانی ایران بنابدعوت پارلمان ترکیه ساعت۱۱ صبح دیروز وارد آنکارا شدند در فرودگاه از این هیئت با مراسم نظامی استقبال بعمل آمد .

پس از آنکه هواپیمای حامل هیئت پارلمانی ایران در فرودگاه بزمین نشست نخستین کسی که از هواپیما خارج گردید آقای سردار فاخر حکمت بود .

آقای رفیق کرومتان رئیس مجلس کبیر ترکیه‌ازایشان‌استقبال نمود وخوش آمدگفت .

طرز استقبال ودیدار روسای دو مجلس وملتین برادر دوست‌بسیار صمیمانه بود وبعد وزیر کشور و کفیل وزارت امور خارجه ترکیه به هیئت پارلمانی ایران تبریك ورود گفتند وسپس ژنرال آجودان ریاست جمهوری ترکیه از طرف ایشان تبریك ورود گفت .

رئیس کل دارائی ترکیه وسفیر کبیر ایران در ترکیه نماینده نخست‌وزیری واستاندار وشهردار و فرماندهان پادگان واعضای‌سفارت ایران نیز در مراسم استقبال‌حضور داشتند .

هیئت پارلمانی از جلوی گارد احترام گذشتند وسرود ملی هردو کشور نواخته شد .

نطق رئیس مجلس شورایملی

سپس آقای سردار فاخر حکمت رئیس مجلس شورایملی پشت میکرفون قرار گرفته گفت :

«ماکه دراین ساعت بخاك مهین دوست وبرادر خود قدم گذاشته‌ایم مثل اینکه در وطن خود میباشیم از صمیم قلب از آقایانیکه اظهار لطف فرمودند وبفرودگاه آمدند مخصوصا جناب‌آقای رفیق‌کرومتان رئیس مجلس کبیر ملی ترکیه که بنده اشتیاق زیارت ایشان راداشتم تشکر میکنم وامیدوارم که‌همیشه این دوستی مابین ما وجودداشته باشد وروابط دو مملکت روزبروز مستحکمتر بشود .

آقای سردار فاخر حکمت در خاتمه اظهار امیدواری نمودند که انتظار داریم رئیس مجلس کبیر ملی ترکیه را درمملکتمان زیارت کنیم .

آنکارا ـ آسوشیتدپرس ـهیئت پارلمانی ایران بریاست آقای‌سردار فاخر حکمت رئیس مجلس این کشور برای یك بازدید دوهفته‌ای از ترکیه وارد آنکارا شده فردا در رژه سالیانه ارتش ترك که بمناسبت روز آزادی ترکیه بر قرار میشود شرکت خواهند نمود.

صدور فرمان معاون دائمی وزارت خارجه

فرمان معاونت دائمی آقای حسن کفائی معاون اداری وزارت امور خارجه که بتوشیح ملوکانه رسیده است امروز بایشان ابلاغ گردید.

توضیح

درمقاله امروز «خبرنگار مادر سوئد» که در صفحه ۱۵ بچاپ رسیده متاسفانه یکسطر از آخر مقاله حذف گردیده که بدینوسیله تصحیح میشود .

مقاله مزبور با سطرزیر خاتمه پیدا میکند «هرچه زودتر زنان‌نیز بپایه مردان درامور اجتماعی‌برسند»

انتصابات جدید درثبت کل

آقای دکتر کشفیا رئیس بازرسی ثبت کل وآقای لاهوتی بریاست ثبت‌تهران منصوب گردیدند .

وضع هوا

پیش بینی هوای ایران تاظهر فرداطبق گزارش اداره پیش بینی هواشناسی مهرآباد بدینقرار است :

هوای سواحل بحر خزر ابری ، هوای نواحی مرکزی ،غربی وخراسان وتهران قسمتی ابری توام بارگبار های محلی مخصوصا در ارتفاعات ، هوای آذربایجان قسمتی ابری وهوای سایر نقاط صاف بالکه‌های ابر خواهد بود .

گرمترین نقاطیکه ایستگاه هواشناسی دارند درروز گذشته شهر آبادان وبندر عباس باحداکثر ۳۳ درجه وسردترین نقاط شهر تبریز باحداقل‌یك درجه زیر صفر بوده‌است .

حداکثر درجه حرارت‌هوای تهران ۲۲ وحداقل آن ۱۳ درجه سانتیگراد بالای صفر بوده‌است .

حداکثر بارندگی درروز گذشته ازبابلسر ۴۳ میلیمتر گزارش داده شده است .

هنرمندان شوروی در تهران

هنرمندان شوروی ازچپ‌براست بانو مرکولوا پیانیست ـ خانم تامارا ساروکینا سولیست اپرای مسکو ـ ویکتور پیکایزه ویلونیست ـ واگمن پیانیست پس از اجرای برنامه در تالار فرهنك دیده میشوند .

جریان اجرای برنامه درصفحه نهم چاپ شده است .

آزاد شدگان درآرامگاه شاهنشاه فقید

خبرنگار ما از شهر ری گزارش میدهد .مقارن ساعت ده صبح امروز افسران زندانی عضوسازمان نظامی حزب توده که بمناسبت‌روز چهارم آبان‌ماه مورد عفو ملوکانه قرار گرفته واز زندان آزاد شده‌اند در آرامگاه اعلیحضرت فقیدحضور بهمرسانیدند وطی مراسمی‌دسته‌گل بزرگی نثار آرامگاه نمودند .

در این مراسم سرهنك دوم‌سابق رحیم ژیانفر طی نطقی از خدمات اعلیحضرت فقید تجلیل نموده و باحترام روح رضاشاه‌کبیر یکدقیقه سکوت اعلام‌کرد در خاتمه حضار بسلامتی شاهنشاه هورا کشیدند و درساعت ۱۱پس از زیارت‌حضرت شاه‌عبدالعظیم بتهران‌مراجعت‌کردند

اخباریکه در چاپ دوم دیروز منتشر شد

خارجه

اسرائیل ماجرای جدیدی در خاورمیانه ایجاد میکند

مسکو ـ روزنامه پراودا می‌نویسد که نمیتوان مسلح ساختن‌اسرائیل را طی چند ماه اخیر نادیده گرفت ـ زیرا این‌کشور قراردادهائی برای خرید اسلحه با بریتانیا ، فرانسه ، بلژیك ، ایتالیا و ایالات متحده بسته است .

پراودا افزود که امپریالیستها برای تهیه مقدمات ماجراهای جدید در خاورمیانه به‌اسرائیل امید بسته‌اند .

نخست وزیر برمه رسما استعفا کرد

رانگون ـ رویتر ـ امروز یونو نخست وزیر برمه در برابر پارلمان این کشور رسما بنفع ژنرال نه‌وین رئیس ستاد ارتش برمه استعفا کرد. نخست وزیر برمه اظهار داشت ماه گذشته اختیارات خودرا به یونو واگذار کرد زیرا انتخاباتی که قرار بود انجام یابد نمیتوانست در شرائط آنزمان آزاد باشد . وی افزود که بهترین وظیفه دولت نظامی کنونی حل مشکل شورشیان واعاده نظم است . پلیس و تعدادی زره‌پوش برای جلوگیری از تظاهرات عناصر دست چپ درجلوی پارلمان نگهبانی میدادند .

اسکندر میرزا از کراچی خارج شد

کراچی ـ خبرگزاری فرانسه ـ اسکندر میرزا رئیس جمهوری سابق پاکستان امروز بوسیله هواپیما بسوی منطقه ییلاقی «کتا» واقع در چهارصد کیلومتری شمال کراچی عزیمت کرد .

دویستمین سال تاسیس اپرای متروپولیتن

نیویورك ـ آسوشیتدپرس ـ دیشب اپرای معروف مترو پولیتن‌نیویورك صدمین سال تاسیس خودرا جشن‌گرفت . برنامه‌ای که دراین جشن اجرا شد «توسکا» اثر پوچینی موسیقیدان معروف است . توسکا برای اولین‌بار در سال ۱۹۱۲ در اپرای متروپولیتن نمایش داده شد . بلیط ورودیه‌اپرای متروپولیتن ۴۰ دلار می‌باشد و بدینجهت همیشه بزرگترین خوانندگان جهان درآن نمایش داده‌اند .

عبدالکریم‌قاسم ازکمونیستها کمك‌میگیرد

مجله اکونومیست چاپ لندن گزارشی از بغداد چاپ کرده است که خلاصه آن درزیر از نظر خوانندگان میگذرد

انقلاب عراق بر ویرانیهای گذشته مستقر شده است ،ولی عراقیها هنوز درباره جزئیات امور ووسائل نیل به هدف توافق ندارند .اختلاف عقیده چه درامور داخلی وچه در سیاست خارجی نمودار است .

سوسیالیستهای بعثی و در راس آنها سرهنك عارف ،خواهان الحاق فوری به جمهوری عربی هستند .

ودر برابر این دسته عبدالکریم قاسم به کمونیستها و سایرین متمایل شده است .دمکراتهای ملی برهبری کامل چادر چی‌خواهان تجدید آزادیهای سیاسی هستند، در حالیکه در حزب استقلال عناصری برهبری صدیق شنشال شور وهیجانی در این زمینه نشان نمی‌دهند واز قاسم پشتیبانی‌میکنند.

در داخله احزاب نیز همین اختلافات نفوذ کرده است .

پشت سر همه اینها گروهی از «افسران آزاد» هستند که درآغاز هم به عارف وهم به قاسم‌وفادار بودند واکنون باخروج عارف از کشور دچار تشتت شده‌اند

سخنرانیهای آتشین عارف در داخله عراق‌هم موجداغتشاشاتی‌شد وکمونیستها و سوسیالیستهای‌بعث را در نجف بهم انداخت .از همه بدتر شعارهائی بود که در جنوب به نفع او میدادند :

«زنده باد عارف ، عبدالناصرعراق»

شور انقلابی با چنان راحتی‌بپایان رسید که قاسم را حقا استاد تاکتیك معرفی میکند .حتی شایعه کودتا بنفع عارف هم صحیح نیست ،واو و رشید عالی ،با وجود انتشارخبر دستگیریشان ،آزاد بودند ودر خارج شهر حرکت میکردند .

داخله

شهرستانها

والاحضرت شاهپور عبدالرضا در شیراز

خبرنگار ما از شیراز بعداز ظهر امروز تلفنی اطلاع داد که درساعت ده و نیم صبح امروز والاحضرت شاهپور عبدالرضا بمعیت آقایان شیبانی نماینده مجلس ، دکتر مهرا رئیس بیمارستان نمازی ، منوچهر ریاحی دبیر کل باشگاه شکار ایران باهواپیما وارد شیراز شدند ودر فرودگاه از طرف آقایان استاندار ، فرمانده سپاه ، سرپرست شهربانیهای فارس و اعضای کانون شکار مورد استقبال قرار گرفتند والاحضرت شاهپور عبدالرضا نهار را در ویلای بیمارستان نمازی صرف کردند .

طبق اطلاع والاحضرت شاهپور عبدالرضا روز پنجشنبه به «ده‌بید» عزیمت می نمایند .

ارزیابی میدان بزرك تجریش

خبرنگار ما از تجریش آخر وقت امروز اطلاع داد که از امروز مهندسین شهرداری تهران برای بهم پیوستن دو میدان تجریش که خبر آن قبلا باستحضار خوانندگان عزیز رسید مشغول ارزیابی و نقشه برداری ازاراضی وساختمانهای مسیر میدان بزرك تجریش شدند .

طوفان وباد در شهسوار

گزارشی‌که آخر وقت امروز از خبرنگار ما در شهسوار رسیده‌حاکیست که از صبح امروز طوفان شدیدی توام با گرد و غبار در شهسوار و قراء اطراف شروع شده است .

بر اثر این طوفان شیروانی چندین عمارت خراب شده و صدها درخت کهنسال از ریشه درآمده است.

کشف ۲۶ کیلو تریاك

آخر وقت امروز خبرنگار ما از زابل گزارش داد. مامورین گاردگمرك زابل موفق شدند از منزل شخصی بنام کربلائی قربان واقع در دوازده‌کیلو متری شهر مقدار ۲۶ کیلو تریاك قاچاق کشف نمودند .

تهران

چراغ پریموس ناز بی‌بی را آتش زد

دو ساعت بعد از ظهر امروز جنازه زن ۴۵ ساله‌ای بنام ناز بی‌بی‌رضائی که در نتیجه سوختگی در یکی از بیمارستانهای خصوصی درگذشته‌بود باداره پزشکی قانونی منتقل شد . ناز بی‌بی هنگامیکه با چراغ پریموس مشغول گرم‌کردن آب بود شعله پریموس بلباسش گرفته اورا مشتعل‌ساخته‌بود .

عزیمت رئیس اصل ٤ بواشنگتن

آقای هری‌برن رئیس هیئت عملیات همکاری آمریکا در ایران قراراست روز پنجشنبه باتفاق آقای موریس ویلیامز برای مدت دو هفته تهران را بسوی واشنگتن ترك گوید . آقای برن در واشنگتن با مقامات اداره‌همکاری بین‌المللی آمریکا در مورد برنامه کمکهای فنی آمریکا درایران مشورت خواهد کرد . رؤسای هیئت های عملیات همکاری آمریکا در کشورهای دیگر نیز به واشنگتن میروند تا در این جلسات مشاوره شرکت کنند .

در مدتی که آقای برن در مسافرت است آقای «جان هرفیسن» معاون اداره وی سمت کفالت هیئت عملیات همکاری را بعهده خواهد داشت .

۲۵ دانشجو درحادثه هوائی کشته‌شدند

لندن ـ رویتر ـ اتحادیه بین‌المللی دانشجویان امروز اعلام کرد در هواپیمای جت تـاو ـ ۱۰۴ شوروی که روز ۱۷ اکتبر سقوط کرد ۲۵نفر دانشجو که‌برای شرکت در کنگره جهانی دانشجویان به پکن رفته بودند کشته شدند .

خانواده‌ها مسابقه شاه پسند را بعنوان

دهن کجی بمجردها

تلقی کرده‌اند ومجردها هم بنوبه خود بما اعتراض کرده وبرای تشکیل خانواده ازما کمك وراهنمائی خواسته‌اند

روانشناسان عقیده دارندکه طرح این قبیل مسابقات اجتماعی اثرات مطلوبی در روحیه جوانان دارد ومسلما تعداد ازدواج درماههای گذشته افزایش داشته است

روشنفکران کشور ضمن نامه‌های تقدیر آمیزخود ادامه این قبیل مسابقات را بهترین وسیله تشویق جوانان برای تشکیل عائله دانسته . مارا بدنبال کردن این هدف عالی تشویق نموده‌اند

مسابقه شاه‌پسند هشیارباشی بودکه میگفت :

همیشه نمیشود تنها زندگی کرد

کارخانه روغن نباتی شاه‌پسند که مبتکر مسابقات بزرك و همگانی در ایران است از مطرح ساختن مسابقات متعدد و متنوع تنها جنبه تبلیغاتی آنرا در نظر ندارد وهدف از این مسابقات فقط معرفی کالای مورد نظر نیست بلکه کوشش میشود که تحت عنوان مسابقه‌درس آموزنده‌ای به افراد کشور داده شود .

مسابقه (اندازه خانم + اندازه آقا) که بظاهر یك مسابقه سرگرم کننده بود از نظر صاحبنظران و روشنفکران بیدار باشی بود که‌به جوانان میگفت :

همیشه تنها نمیشود زندگی کرد

زندگی کردن بحالت تجرد برخلاف اصول زندگی اجتماعی است ، هرکس برای زندگی‌کردن برای پیشرفت و برای ساختن و پرداختن یك زندگی بهتر به همسری نیازمند است . اثرات شگرفی راکه این مسابقه اجتماعی در جوانان کشور بجای گذاشته است نمیتوان نادیده گرفت ، خواست ها و خواهش‌ها و بالاخره مشکلاتی که این طبقه یعنی جوانان ما باآن روبرو هستند از خلال نامه‌هائی که بعنوان پاسخ بمسابقه شاه پسند ارسال گردیده بچشم میخورد و چند نمونه از آنرا در سطور زیر خواهید خواند :

همانطور که قبلااعلام گردیده بود موعد ارسال‌جواب‌به‌مسابقه (اندازه خانم + اندازه آقا) در روز پانزدهم مهرماه پایان یافت و بلافاصله بررسی صد ها پاسخ که از تهران و دورترین شهرستانهای ایران رسیده بود آغاز گردیدما درآینده نزدیکی بلندترین وکوتاه ترین زن وشوهر ایرانی رابشما معرفی خواهیم کرد با آنکه برندگان مسابقه ما ظاهرا معلوم شده اندولی تا بررسی دقیق واندازه گیری صحیح از ذکرنام برندگان‌خودداری خواهیم کرد ،فقط میتوانیم بگوئیم که بموجب مندرجات نامه ها کوتاهترین زن وشوهردر تهران‌و بلندترین آنها در یزد‌زندگی میکنند در صورتیکه پس‌از اندازه‌گیری‌این زن‌وشوهرهای‌تهرانی و یزدی برندگان مسابقه ما باشند مسابقه شاه پسند یك برنده ازتهران ویك برنده از شهرستانها خواهد داشت .

یاد هندوستان

طرح این مسابقه‌که برای‌نخستین‌بار در تاریخ مسابقات زنان و مردان مجرد را از شرکت در مسابقه محروم کرده بود ایجاد نگرانی بسیاری در میان هم میهنان مجرد نموده است بسیاری اعتراض کرده وعده‌ای‌دیگراز ما راهنمائی‌خواسته‌اند از جمله دوشیزه (ص) از تهران نوشته اند :

«امروز آگهی راجع بمسابقه‌روغن نباتی شاه پسند در مجله روشنفکر توجه مرا جلب کرد نوشته‌بودید (اندازه خانم + اندازه آقا) من‌چون دوشیزه هستم وآقائی فعلا ندارم خواستم بعرضتان برسانم که‌اندازه خودم را + اندازه چه کسی میتوانم بفرستم تا در مسابقه شرکت‌کرده باشم وجایزه‌ای نصیبم‌شود»

آقای الیاس از تبریز میتویسد:

«بعد از تعظیم وسلام از روزی‌که روغن نباتی شاه پسند این مسابقه را آغاز کرده واعلان نموده است که‌آقا وخانم‌قدشان‌را اندازه‌بگیرند وبدائره مسابقات‌شاه پسندبفرستند از همان روز برملال وغصه ما افزوده شده است ایکاش ما هم مجرد نبودیم ومیتوانستیم درمسابقه شرکت کنیم ولی بازهم مایوس نیستیم وفقط اندازه قد خودم را مینویسم شاید مرا در مسابقه شرکت دهید ».

این‌بود متن دو نامه شرکت کنندگان مجرد ما ،البته منظور ما از مطرح‌ساختن چنین‌مسابقه‌ای دهن کجی بمجردها نبود بلکه تذکرملایم‌وبیدار کننده‌ای‌بود برای کسانیکه بخیالات واهی از اختیار همسر وتشکیل عائله خود داری مینمایند امیدواریم که جوانان‌مجرد از هم اکنون بفکر باشند وبرای آنکه بتوانند در مسابقه‌خانوادگی آینده شاه پسند شرکت نمایند دست وپائی کنند و خانواده‌ای تشکیل دهند که کانون محبت و عشق وصمیمیت باشد .

ضرر قدبلندی

آقای علوی ازیزد مینویسد :

«تاکنون غیر از ضرر پوشاك از قد بلند خود چیزی ندیده‌ام ولی اکنون که مسابقه شاه پسند مطرح شده است بامید موفقیت و برنده شدن اندازه قد خود وخانم را میفرستم»

معما

آقای حسن‌زاده از مراغه‌نوشته‌اند: روزی‌که عنوان مسابقه شاه پسند را مطالعه نمودم وبیدرنك پی متر گشتیم گیرمان نیامد ناگفته‌نماند که غیر از من وخانم کسی در خانه نیست وهر چهار روز یکعدد از قوطی های نیم کیلوئی روغن شاه پسند را مصرف میکنیم لذا فکر کردیم قوطی هارا رویهم قرار دهیم وبدین ترتیب قد خودرا اندازه بگیریم پس از اندازه گیری قد خانم برابرا مصرف۵۶روزه ما و قد حقیر ٤روز بیشتر حالا خودتان اندازه قد ما راپیداکنید ودرمسابقه شرکتمان بدهید .»

محکم کاری

شرکت کننده با ذوق دیگری برای آنکه محکم کاری کرده باشد قد خانم وخودش را قدتمام بچه های قدونیم قد جمع کرده و برای ما فرستاده است ودر آخر نامه نوشته (کار از محکم کاری عیبی نمی‌کند) .

بهرحال شرکت کنندگان عزیز و علاقمندان شاه پسند برای معرفی بلندترین وکوتاه‌ترین زن وشوهر ایرانی چند روزی بایدصبر کنند .

عده‌ای در نامه های خود نوشته‌اند آیاجایزه‌بلندترین وکوتاه‌ترین زن وشوهر بیك اندازه ومقدار خواهد بود در صورتیکه چنین باشد یکی از دو طرف مغبون خواهد شد زیر بلندترین زن‌وشوهر بحکم بلندی اندام مصرف بیشتری دارند تا کوتاه ترین آنها .

شرکت کنندگان عزیز باید مطمئن باشند که برای این کار نیز ترتیب منصفانه‌ای داده‌شده‌است که بموقع خوداز آن آگاه خواهند گردید .

سازمان فاکویا

آ ـ ۲۷۳۶۰

کوکا کولا

برنشید

DRINK Coca-Cola

۱ـ۳۰ ۱ـ۲۳۰۲۲

بیمه بازرگانان

شماره تلفن ۲۳۱۲۰-۲۴۷۴۵

اداره کل استخدام

شرکت ملی نفت ایران

بخیابان پهلوی نزدیك بلوار انتقال یافته

سپید و سیاه

سپید و سیاه

صبح همین جمعه «پس‌فردا» اولین شماره زیبا وخواندنی ۱۰۰ صفحه‌ای خود را منتشر خواهد نمود

فراموش نکنید که قیمت این مجله نفیس باهزار مطلب خواندنی همان ۱۰ ریال است

۵۰ صفحه رنگی دهها داستان کوچك و بزرك پاورقی‌های مهیج اخبار دقیق موثق همه وهمه درمجله محبوب شما چاپ شده است. سپید و سیاه پیشاهنك تحولات اخیر مطبوعات ایران است صبح جمعه‌اول وقت‌سپید وسیاه رابخوانید سپید وسیاه در۱۰۰ صفحه قیمت ۱۰ ریال

تهران مصور

پرتیراژترین مجله کشور

خبرهای پشت پرده سیاست

ربوتاژ های عالی وکم نظیر

عکسهای زیبا و دیدنی

داستانهای نغز و دلکش را

تنها در

تهران مصور

بهترین مجله محبوب کشورمیتوان یافت

صبح جمعه، تهران‌مصور

یك اتومبیل عالی

جایزه مجله آسیای جوان

پنجشنبه ۸ آبان

پلاژ مجلل آبشار

درسواحل مصفای زاینده‌روداصفهان بزودی افتتاح میشود ومردم‌اصفهان برای شب‌نشینیها وانعقاد مهمانیهای خود آسوده میشوند .

آ ـ ۲۶۸۰۶ (۱)

دکترفرشچیان ـ دندانپزشك

پذیرائی ۵ر۳ تا۷ر۵ عصر

خیابان‌شمیران ـ چهارراه‌تخت‌جمشید

کرج نو

قرعه‌کشی ده‌دستگاه ماشین شورلت ۵۸ جوائز زمینهای کرج‌نوروز جمعه۲ر۸ر۳۷ تحت‌نظارت بخشدار محترم ونماینده فرمانداری ومعتمدین محل وجناب آقای مستجاب‌الدعوه وحضورتماشاچیان‌وعده‌ای‌ازخریداران محترم درکرج بنگاه نریمانی محل فروش زمینهای مزبور بعمل‌آمدقطعات برنده‌جوائزبشرح‌ذیل‌بود که‌صاحبان قطعات فروش شده که‌قرعه به‌آنان‌اصابت‌نموده برای دریافت جایزه خود به دفتر کرج نو درتهران یا کرج مراجعه فرمایند .

قطعه شماره	۸ ازبخش دوم	برنده ماشین شماره موقت	۲۶۵٤
قطعه شماره	۱۷۰ ازبخش دوم	برنده ماشین شماره موقت	۲۶٤۵
قطعه شماره	۱۷۳ ازبخش اول	برنده ماشین شماره موقت	۲۶٤۰
قطعه شماره	۳۱۵ ازبخش سوم	برنده ماشین موقت شماره	۲۲۶۶
قطعه شماره	۱۸٤ ازبخش اول	برنده ماشین شماره موقت	۲۵۹۳
قطعه شماره	۲۲۳ ازبخش دوم	برنده ماشین شماره موقت	۲۶٤۲
قطعه شماره	۵۹ ازبخش سوم	برنده ماشین شماره موقت	۲۶۵۲
قطعه شماره	۲۰۱ ازبخش سوم	برنده ماشین شماره موقت	۲۵۵۶
قطعه شماره	٤۳ ازبخش سوم	برنده ماشین شماره موقت	۲۶٤۱
قطعه شماره	۱۱۶ ازبخش اول	برنده ماشین شماره موقت	۲۵۹۱

آ ـ ۲۷٤۰٤