اطلاعات

دوشنبه ۲۱ مهرماه ۱۳۵۴ـ سال پنجاهم
شماره ۱۴۸۳۲ تکشماره ۱۰ ریال

۳۲ صفحه

یک ایرانی در پاریس کشته شد

قاتل یا قاتلین جسد مقتول را به رودخانه سن انداختند درصفحه ۳۰

اعلامیه دربار شاهنشاهی

رئیس جمهوری گابن به ایران می‌آید

درصفحه ٤

بدنبال خبر اختصاصی دیروز اطلاعات درباره خریدزمینهای خارج از محدوده توسط دولت

شرایط خرید زمینهای خارج از محدوده اعلام شد

کارشناسان وزارت داد گستری و مسکن قیمت زمینها را تعیین میکنند

درصفحه آخر

لویزان اولین منطقه‌یی است که دولت زمینهای آنرا میخرد

سه پیشنهاد وزارت مسکن به مالکان

(۱) واگذاری آپارتمان یا خانه به مالکان خارج ازمحدوده درزمین های خودشان

(۲) پرداخت پول نقد به مالکان

(۳) واگذاری اوراق پس‌اندازمسکن به مالکان جهت خرید خانه یا آپارتمان درنقاط دیگرشهر

بعلت تغییر نرخ ارز

سود بازرگانی اتومبیلهای وامریکا آلمان افزایش یافت

درصفحه ۳۱

۲۲ مهرماه : زادروز فرخنده شهبانو

فردا بیست‌و دوم‌مهرماه ـ ایران، زادروز شهبانوی انسان دوست خودراجشن میگیرد، واین‌روز بزرگ رابگرمی گرامی میدارد.

بمناسبت سالگرداین روزخجسته، پری‌اباصلتی سردبیر اطلاعات بانوان افتخار یافت که‌بحضور شهبانوی نیکوکار شرفیاب شودو مصاحبه‌یی بامعظم‌لها بعمل آورد . متن این مصاحبه راکه‌آئینه نظریات شهبانوی ایران است، درصفحه پنجم شماره امروز ملاحظه می‌فرمایید.

در اجتماع صاحبان صنایع اعلام شد :

شرکتهای خصوصی مشمول اصل سیزدهم انقلاب عام میشود

درصفحه ۳۱

مجازات سوءِ استفاده از دفترچه بیمه

هرکسی از دفترچه بیمه‌درمانی سوء استفاده کند دفترچه بیمه شده ۳ تا ٦ماه توقیف میگردد

درصفحه آخر

دخترکان چشم بادامی: جانشینان قربانیان جنگ

گامهای نرم دخترکان چشم بادامی ،قلب «وین‌تیان » رابه تپشی‌تند وادار ساخته‌وبه‌پایتخت «لائوس» جنب‌وجوشی و رنگ و بوی دیگری بخشیده است . بامرگ مردها، در جبهه‌های‌جنگ ،جای آنان سخت‌خالی مانده‌بود تاآنکه از دیروز ، دخترکان چشم بادامی بیاری سرزمین رنجدیده خودشتافتندوجای‌خالی قربانیان جنگ را در کار های گوناگون پرکردند. امروز ، برای دختران جوان لائوسی ، دیگر هیچکاری‌دشوار وسنگین نیست : رانندگی کامیونها و جیپ‌های ارتشی ،گوش بفرمان در صف‌های آماده‌باش !

چند خیابان مهم تهران یکطرفه شد

درصفحه ٤

هشدارپزشکان :

آنفلوآنزای انگلیسی درایران

★ اطفال را حتما علیه سرخك واکسینه کنید

درصفحه۳

توضیح درباره صفحات داخلی

امروز بعلت افزایش صفحات روزنامه ، صفحات داخلی به ترتیب زیر چاپ شده‌است .

۱ـ مقالات سیاسی صفحه۱۰
۲ـ ورزشی صفحه ۱۱
۳ـ نامه به‌سردبیر صفحه۱۲
٤ـ زیرآسمان‌کبود صفحه۱۳
۵ـ بررسی مسائل ایران و جهان صفحه ١٤
٦ـ هنر و ادبیات امروز صفحه ١٦
۷ـ اطلاعات‌ومردم صفحه۲۵

اکنون که به یمن رهبریهای خردمندانه اعلیحضرت همایون شاهنشاه آریامهر دررستاخیز عظیم ملت‌چهره‌های ارزشمند مصادر امور را تصدی می‌کنند، احراز سمت رئیس مرکز پزشکی مازندران باحفظ سمت مدیریت کل خدمات درمانی وسیله دانشمند گرامی آقای دکتر محسن خاقانی موجب کمال خوشبختی است. با آرزوی توفیق برای ایشان این حسن انتصاب‌راحضور جناب آقای‌دکتر شیخ‌الاسلام‌زاده وجناب آقای دکتر آرام تهنیت میگوئیم .

دکترفلاحنژاد . دکتر مرتضی رضوی. دکتر ساداتی. دکتر عمادالدین نجم آبادی. دکتر زمانیان . دکتر مسعود عمادیان .دکتر مشکوری .دکتر مرتضی مرتضوی .دکتر محمدزاده .دکتر رمضان مینوئی .دکتر سینائی دکترلطفیان دکتر سعیدی. دکتر پیشنمازی. دکتر بهروزی .

با تاسف و اندوه فراوان درگذشت دوست و همکار بسیار عزیزمان سیاوش عمادرا باطلاع میرساند .

ضمن ابراز همدردی و تسلیت به‌بازماندگان دوست عزیز واز دست رفته‌مان باستحضار میرساند که مجلس ترحیم آن شادروان‌ازساعت ٤تا٦بعداز ظهرروزچهارشنبه بیست وسوم‌مهرماه‌درخانقاه صفی علیشاه برپاخواهدبود.

منوچهر تسلیمی. هوشنگ ثابتی. فرخ رضا معاصر . نادر خورزاد .

با تاسف و اندوه فراوان درگذشت نابهنگام شادروان سیاوش عماد فرزند، همسر، پدر و برادر عزیزمان را به اطلاع میرساند. مجلس ترحیم زنانه ومردانه از ساعت ٤ تا ٦ بعداز ظهر روز چهارشنبه ۲۳ مهرماه در خانقاه‌صفی علیشاه برپا خواهد بود .

عزیز عماد. بانو ایران تفضلی (عماد). مریم مویدی. فرهاد عماد. فریبا عماد. قدس ایران نیموری . پروین گیتی فروز .

خانواده‌های عماد. تفضلی. مویدی. نیموری. گیتی فروز. پناه ایزدی. ضرابی. شفیعی. سلطانی . رهنما . انصاری. هنرور. اعتمادی. سپهر.کتیرائی. شاهرخشاهی. بینش . فرهنگفر. دربندی. فقیه. محسنیان .

با نهایت تاسف وتاثر درگذشت نابهنگام شادروان سیاوش عماد را باستحضار بستگان ودوستان میرساند. مجلس ترحیم زنانه و مردانه از ساعت ٤تا٦ بعد از ظهر روز چهارشنبه ۲۳ مهر ماه در خانقاه صفی علیشاه برپا خواهد بود .

با تاثر و تاسف بسیار درگذشت نابهنگام سیاوش عماد را که مظهر یک انسان و دوست صادق و صمیمی بود، به خانواده‌های محترم عماد، مخصوصا همسر و فرزندان او صمیمانه تسلیت عرض می‌کنیم و سلامت و شادکامی همه بازماندگان آن شادروان‌را‌از خداوند مسئلت‌میداریم.

دکتر حمید زاهدی . دکتر غلامحسین کاظمیان . انوشیروان . اشرف . عبدالوهاب خواجه نوری . فریدون خادم .

درگذشت دوست و همکار بسیار عزیزمان سیاوش عماد غم جانسوزی در دلها ریخت این ضایعه تاسفبار را به کلیه بازماندگان بخصوص همسر و فرزندان آن شادروان تسلیت می‌گوئیم .

علی نیکزاد. محمد ابوذری. امیر حسین‌زند وکیلی. بیژن شیبانی. مصطفی امامی. رسول اقدمی. ضیاءالدین طباطبائی. پرویز مجتهدی. خسرو اعتمادی . ابوالفضل نیاکمال. ایرج خواجوی . محمد باقر فرازمند . محمود احمدی .

جناب آقای پرویز نائل
مدیر امور مالی کارخانه قند اصفهان

باکمال تاسف مصیبت وارده را به سرکار و خانم محترمتان تسلیت گفته و خود را در اندوه شما شریک می‌دانیم .

زندی‌ـ اربابی‌ـ دقیق‌ـ تجویدی‌ـ مظاهری‌ـ خلیقی.

بانك شهریار

باکمال خرسندی به اطلاع هموطنان عزیز میرساند

شعبه بزرگمهر

این بانك واقع در تهران ـخیابان‌پهلوی نبش خیابان بزرگمهر بموجب اجازه‌نامه شماره تب ۳۹٤ مورخ ۳۰ر۲ر۱۳۵٤ بانك مرکزی ایران‌روز سه‌شنبه بیست‌و دوم مهرماه جاری که مصادف با سالروز میلاد فرخنده علیاحضرت فرح پهلوی شهبانوی‌محبوب‌و گرامی ایران میباشدافتتاح و برای انجام کلیه امور بانکی اعم ازافتتاح حساب جاری و پس‌انداز قبول سپرده ثابت ـ افتتاح اعتباراسنادی ـ خرید وفروش ارز آماده خواهد بود .

تلفن شعبه: ۴۴۹۰۸

اطلاعیه‌شرکت ایران کاوه

قابل توجه خریداران محترم کامیونهای «ماك»

کامیون مخصوص کمپرسی وتریلرکش با اتاق خواب برای حمل ونقل داخل وخارج کشور ده روزه تحویل می گردد

برای کسب اطلاعات بیشتر بدفتر فروش شرکت ایران کاوه واقع در خیابان قزوین ، پل امامزاده معصوم مراجعه و یا بوسیله تلفن های ۵٤۳۹۹۱ و ۵ـ۵٤۹۰٦۱ تماس حاصل فرمائید

پس فردا

بلیط های بخت آزمائی مخصوص آبانماه

با جوایز استثنائی

منتشر میشود

جوایز این سری بلیط مخصوص، همزمان باانتشار اعلام خواهد شد

فروشگاه مینا

حراج کریستال ـ لوستر ـ چینی آلات

از ۲۱ مهرماه تا ۳۰ مهرماه

خیابان تخت جمشید مابین چهارراه بهار و جاده قدیم شمیران پلاک ۵۸۹ تلفن ۷۵٤۱۱٦ـ۷٦۰۱۳۳

با نهایت تاسف وتاثردرگذشت همسر وپدر عزیزمان شادروان جمیل زند را باطلاع بستگان ودوستان‌میرسانیم بنابروصیت آنمرحوم هزینه مجالس ترحیم بمصرف امور خیریه خواهد رسید .

نازلی زند. جمال زند. منیب زند. سیامک زند. دیانا خلعتبری. ایرج زند .

جناب آقای ایرج زند

فوت پدر ارجمندتان را بشما و خانواده محترمتان تسلیت میگوئیم .

شرکتهای گسترش مسکن وتامین ساختمان

باکمال تاثر و تاسف درگذشت شادروان جمیل زند را باطلاع بستگان و دوستان میرساند بنابروصیت‌آنمرحوم هزینه مجالس ترحیم بمصرف امور خیریه خواهد رسید

خانواده‌های زند. کلانتری. هویدا. خلعتبری. جلالی. بصیری. وسایر خانواده‌های وابسته .

جشن فارغ‌التحصیلان دانشگاهها درهتل هیلتون

جشن سالانه انجمن فارغ‌التحصیلان دانشگاهها ساعت ۸½ بعداز ظهر روز دوشنبه ۲۸ مهرماه در هتل‌هیلتون (بالروم) تشکیل خواهد شد از شرکت کنندگان تقاضا می‌شود بعلت محدودیت بلیت ورودی بدفتر انجمن از ساعت ٤تا٦ بعداز ظهر با تلفن ٤۲٦٦٦ و یا از ساعت ۹ صبح تا ٤ بعدازظهر به تلفنهای ۹۷٦۰۹۰ و یا ٤۳٦۱۹ مراجعه فرمایند .

اخبار خارجی

منابع خبرگزاریها : فرانسه ـ یونایتدپرس ـ رویتر ـ شین‌هوآ ـ خاورمیانه وتلکس اطلاعات

الثوره: امپریالیسم می‌خواهد راه مبارزه باصهیونیسم را سد کند

بیروت آرام، اما طرابلس همچنان بحرانی است

تلاشهای نیروهای امنیتی و کماندو های فلسطین درباز گرداندن آرامش به لبنان چشمگیر ودر خور توجه بود. در بیروت گرفته شده چند تن از نیرو های امنیتی لبنان دیده عکس که پس از استقرار آتش بس میان گروههای متخاصم مسیحی‌ها شادمان بنظر میرسند. یکی از ماموران امنیتی یک می شوند که از پایان گرفتن جنگ و ستیز بین مسلمانان و میزند. «عکس رادیوئی یونایتدپرس»
کماندوفلسطینی رادر آغوش کشیده و برگونه او بوسه

بیروت ـ خبرگزاری فرانسه ـ آرامش نسبی که از چهل و هشت ساعت قبل در بیروت برقرار شده همچنان ادامه دارد. تنها اندکی بعد از نیمه شب دیشب برای مدت کوتاهی صدای تیراندازیهای پراکنده شنیده شد. رهبران سیاسی لبنان تصمیم گرفته‌اند بااستفاده از این آرامش ، اوضاع را بحال عادی بازگردانیده ومساله اصلاحات سیاسی و اجتماعی را مورد بررسی قرار دهند.

امروز «کمیته ملی برای مذاکره که نمایندگان مسلمانان سنی یا شیعه و مسیحی در آن شرکت دارند ، ششمین جلسه خود را تشکیل میدهد و پس از آن جلسه فوق‌العاده کابینه با حضور پرزیدنت سلیمان فرنجیه تشکیل میشود.

بحران در طرابلس

اما اگر بیروت که همچنان مقررات منع رفت و آمدشبانه در آن بموقع اجرا گذاشته میشود دو شب متوالی در آرامش نسبی بسر برده در طرابلس‌برعکس اوضاع‌همچنان بحرانی است.

دیروز بار دیگردر این‌دومین شهر لبنان زد وخوردهائی‌بین مسیحیان‌و مسلمانان روی‌داد. دیشب نیز چریکهای وابسته به نیروهای ترقیخواه وافراد مسلح فالانژ باموشک وخمپاره انداز مواضع یکدیگر را درهم کوبیدند .

بعد ازظهر دیروز نیز در دهکده «انیفا» زد و خورد شدیدی بین فالانژیست‌ها و طرفداران حزب خلق سوریه درگرفت و هشت نفر بشدت زخمی گردیدند .

در بیروت تنها تیراندازی های پراکنده در محله‌های شرقی شهر روی داد اما در محله‌های شیاح و عین‌الرمانه آرامش کامل‌برقرار بود.دیروز فالانژها و نیروهای ترقیخواه سنگرهائی را که روزشنبه توسط نیروهای امنیتی منهدم شده بود از نو ساختند .

بامداد دیروز هنگامی که ساکنان محله شیاح از خانه های خود خارج شدند باکمال حیرت مشاهده‌کردند چریکهای مسلح فالانژ سنگرها ومواضعی را که توسط بولدوزرهای ژاندارمری منهدم شده بود ، از نو ساخته‌اند از این‌رو آنها نیز بار دیگر با کیسه‌های شن مواضع تازه‌ای احداث‌کردند. اما دیشب بولدوزرها باردیگر این سنگرها را منهدم ساختند.

از سوی دیگر خبرگزاری وفا گزارش داد که برای روشن کردن ریشه حوادثی که روز شنبه در محله شیاح روی داد و منجر به کشته‌شدن یکی از رهبران فالانژیست‌شد یک کمیته تحقیق تشکیل‌گردیده است این حادثه هنگامی که مسلمانان و مسیحیان برای آشتی دور هم گرد آمده‌بودند روی داد .

کمال جنبلاط رهبر ترقی خواهان لبنان دیشب در یک مصاحبه تلویزیونی گفت : تا وقتی که برخی مسائل‌اصولی حل نشده نمیتوان از برقراری صلح واقعی سخن بمیان‌آورد. از جمله این مسائل تغییررژیم سیاسی کشور و اصلاح‌سیستم اقتصادی است .

اخلال در مبارزه

پیرجمائیل رهبر فالانژیست ها نیز در یک سخنرانی تلویزیونی تاکید کرد که مشکلات موجود باید بدست خود لبنانی‌ها حل شود .وی ضمن بحث از همزیستی مسالمت‌آمیز بین جوامع‌لبنان اعتراف کرد که باید اصلاحاتی در کشور صورت گیرد اما نباید فقرا بر ضد توانگران و دستمزد بگیران را بر ضد صاحبان صنایع و موسسات تحریک کرد.

سازمان مقاومت فلسطین‌نیز بنوبه خود علاقهٔ کامل این سازمان را. به‌حاکمیت ملی و تمامیت ارضی لبنان تاکید کرد وفکر تقسیم لبنان را که امپریالیست‌ها برای اخلال در مبارزه ضد صهیونیستی پیش کشیده‌اند قویا رد کرد.

روزنامه فلسطینی الثوره در این باره نوشت لبنانی‌ها و فلسطینی‌ها بخوبی میدانند که در صورت تقسیم لبنان مساله تقسیم فلسطین و سایر کشور های عربی نیز به میان خواهد آمد و باین ترتیب امپریالیسم میخواهد کشورهای کوچک‌از جوامع مذهبی بوجود آورده وراه مبارزه با صهیونیسم راسد کند.

در کویت دیشب هیئت‌دولت اوضاع لبنان را مورد بررسی قرار داد و از آرامشی که‌در این کشور برقرار شده است ابراز خرسندی کرد.

عبدالعزیز حسین وزیر مشاور کویت پس از پایان جلسه کابینه اظهار داشت ما امیدواریم که آرامش کشور ، حل وفصل کلیه اختلافات موجود را درپی داشته باشد. وی گفت به عقیده ما تشکیل کنفرانس وزیران کشورهای عضو اتحادیه عرب یک عامل قطعی برای پایان دادن به‌زد وخوردهای لبنان خواهدبود.

بوق اتومبیل بجای غرش سلاح‌ها

بیروت ـ یونایتدپرس ـ بابازگشت اوضاع بیروت بحال عادی دیروز منظره بسیار جالبی در خیابان های شهر پدید آمد وبرای نخستین بار پس از هفته‌ها ناامنی وانفجار های‌پیاپی صدای بوق اتومبیل بجای آژیر آمبولانس های حامل اجساد ومجروحین حوادث شهر بیروت و نیز غرش سلاحهای اتوماتیک شنیده شد.

مردم بیروت که در آخرین مرحله زد و خورد های خونین بمدت بیش از چهار هفته در خانه های خود زندانی بودند باشنیدن صدای بوق اتومبیلها که نشانه آشکار بازگشت اوضاع بحال عادی‌بودتبسم حاکی از رضایت برلب آوردند . اما بخاطر داشتند که نبرد های خونین اخیر بیش‌از پانصد کشته‌و دو هزار زخمی برجای گذارده و بعلاوه هزاران، فروشگاه و مغازه در مراکز تجاری بیروت که روزگاری مورد توجه شیک پوشان و خریداران کالا ها از اطراف و اکناف جهان بوده ویران گشته است.

برای اولین‌باردرچهار هفته اخیر جوانان بیروت سوار برموتور در خیابانها ظاهر شدند. اتومبیلها و وسائل نقلیه موتوری بازهم پشت چراغ قرمزها بر سر چهارراه ها منتظر ایستادند تانوبت عبور ومرور در خیابانها فرا رسد و اینها همه نشانه آن بود که اوضاع در بیروت بحال عادی بازگشته است. درمصاحبه‌هایی که خبرنگاران باچند تن از اهالی‌بیروت بعمل آوردند گفته شد که بازگشت آرامش به لبنان باور کردنی نیست وبیشتر به معجزه شبیه است و جملگی آرزو کردند این معجزه دیرپایدو غریو و غرش سلاحها، نارنجکها و بمب هاهرگز به لبنان بازنگردد.

معاریو : آمریکا برای وادارکردن اسرائیل درکنارآمدن با سوریه تحویل جنگ‌افزارها رابه‌تاخیر انداخته است

امریکاوسازمان ملل اسرائیل رابرای صلح باسوریه تحت فشار قراردادند

بیت‌المقدس ـ خبرگزاری فرانسه ـ آمریکا از اسرائیل خواسته است که تا ماه نوامبر سال جاری طرح تفصیلی‌و مشروحی را برای قرارداد جداسازی نظامی اسرائیل و سوریه به واشنگتن بفرستد. این گزارش از قول خبرنگار سیاسی روزنامه‌ها آرتز که از جرایدموثق بیت‌المقدس‌شناخته میشود. در این روزنامه چاپ شده است.

طبق گزارش‌هاآرتز دولت آمریکا روی فوریت دریافت چنین طرحی از دولت اسرائیل پافشاری بخرج میدهد چون عقیده دارد که به کمک این طرح قادر است با هراقدام و ابتکاری از جانب حافظ اسد رئیس جمهوری سوریه که معطوف به‌خودداری وی‌از تجدیدکردن ماموریت نیروی‌صلح سازمان ملل در جولان باشد مقابله کند. دوره جاری‌ماموریت نیروی صلح سازمان ملل در جولان روز ۳۰ نوامبر به‌پایان خواهد رسید.

هاآرتز نوشته است که واشنگتن انتظار دارد طرحی که از اسرائیل دریافت خواهد کرد چنان مشروح باشد که بتواند مبنای مذاکرات واقعی اسرائیل و سوریه قرارگیرد ودر این طرح بطور روشن جزئیات عقب‌نشینی نیروهای اسرائیل از اراضی اشغال شده سوریه مورد پیش‌بینی قرار گیرد.

اعمال فشار

هاآرتز خاطرنشان کرده است که هر چند آمریکا علی‌الاصول از تصمیم اسرائیل دایر براینکه در چارچوب‌یک قرارداد موقتی از تخلیه کردن هر قسمت از اراضی و یاهر دهکده‌ای در بلندیهای اشغال شده جولان خودداری کند پشتیبانی مینماید ـ معهذا ناظران عقیده دارند که احتمال اعمال شدن فشارهائی از طرف آمریکا براسرائیل را نمیتوان بکلی منتفی دانست .

در محافل سیاسی مطلع بیت‌المقدس پیش‌بینی میشود که آمریکا اسرائیل را در فشار خواهد گذاشت تا قسمتی از اراضی اشغال شده سوریه را در منطقه کوه هرمون تخلیه کند و در پاره‌ای از نواحی اشغال شده دیگر سوریه نیز که نیروهای اسرائیل را میتوان تا سه یا چهار کیلومتر به‌عقب کشید چنین کاری حتما از طرف اسرائیلی‌ها انجام شود. هاآرتز اضافه کرده است که با اینحال آمریکا نیزقبول دارد که عقب‌نشینی یاد شده هیچیک از آبادیهای جولان را دربرنگیرد.

همان محافل عقیده دارند که اولین علائم در فشارگذاشته شدن اسرائیل از طرف آمریکا تاکنون احساس شده‌است. این نشانه‌ها مخصوصا در مذاکرات جداگانه‌ای که اخیرا هنری کی‌سینجر وزیر خارجه آمریکا با ایگال آلون وزیر خارجه و شمعون پرز وزیر دفاع اسرائیل انجام داد خود نمائی کرد.

از طرف دیگر روز جمعه گذشته نشریه اسرائیلی‌معاریو گزارش داد که تحویل برخی از اقلام جنگ افزارهائی که سفارش آنها همه از طرف اسرائیل به آمریکا داده شده‌دو هفته به تاخیر افتاده است.

معاریو اظهار نظر کرده بود که این تاخیر بدون شک نشانه‌ای از آغاز شدن اعمال فشار از طرف آمریکا براسرائیل برای راضی کردن رهبران این کشور به مذاکره کردن با سوریه است.

هاآرتز در گزارش دیگری می‌نویسد مقام‌های بلندپایه و متنفذ سازمان ملل به اسرائیل فشار می‌آورند که برای تدوین موافقتنامه جدید صلح با سوریه پیشنهادهای‌خودرا ارائه دهد.

خرابکاری شوروی

اورشلیم ـ اسحق رابین نخست‌وزیر اسرائیل دیشب ضمن نطقی در اورشلیم گفت خیال نمی‌کند اسرائیل بتواند در باره آغاز مذاکرات با سوریه برای امضای یک قرارداد نظامی بتوافق برسد زیرا اصولا حاضر به مذاکره بااسرائیل نیست.

رابین تاکید کرد که سوریه، سازمان آزادی‌بخش‌فلسطین و شاید هم شوروی میکوشند در قرارداد اخیر صحرای‌سینا خرابکاری کنند و نفع آنها اقتضا می‌کند در محیط صلح و آشتی که پس از امضای قرارداد جدید بوجود آمده اخلال کنند.

سفر رفاعی به دمشق

● یک منبع آگاه در پایتخت سوریه اظهار داشت که زیدالرفاعی نخست وزیر اردن روز سه‌شنبه (فردا) برای‌گفتگو با مقامهای سوری وارد دمشق خواهد شد . زیدالرفاعی قرار بود روز شنبه برای مذاکره با پرزیدنت انورسادات به‌قاهره برود ولی در آخرین لحظه دیدار خود را از پایتخت مصر به علت نامعلومی بتعویق انداخت.

قرار است وزیر اطلاعات اردن نیز در آوریل هفته‌آینده بدعوت همتای سوریه‌ای خود از این کشور دیدن کند.

محافل سیاسی دمشق باتوجه‌به تحولات اخیرخاورمیانه و تیرگی روابط مصر و سوریه برای دیدار نخست وزیر ووزیر اطلاعات اردن از دمشق اهمیت زیادی قائل هستند.

تلاش امریکا برای مقابله بانفوذ سوریه و فلسطین در لبنان

تل‌آویو ـ خبرگزاری فرانسه ـ روزنامه معاریو چاپ تل‌آویو از قول‌منابع آگاه واشنگتن نوشت‌دولت آمریکا برای مقابله بانفوذ سوریه وفلسطین بطور مخفیانه عربستان سعودی ، مصر وکویت رابه فعالیت بیشتری درباره حوادث‌لبنان تشویق میکند . بنابنوشته این روزنامه کویت پیشنهاد کرده است که یک نیروی متشکل از کشور های عربی برای جداسازی نیروهای متخاصم مسیحی ومسلمان دربیروت وطرابلس تشکیل شود .

بنابر گزارش روزنامه معاریو سازمان این نیرو شبیه سازمان‌نیرو هائی خواهد بود که در سال ۱۹۶۰ برای آزادی کویت از سلطه عراق تشکیل شد.

کویت پیشنهاد کرده‌است که‌این‌نیروازسربازان کویتی عربستان سعودی وابوظبی تشکیل شود وطرح‌مربوط درکنفرانس آینده شورای وزیران امور خارجه کشور های عضو اتحادیه عرب مورد بررسی قرارمیگیرد .

ازسوی‌دیگر دولت‌آمریکا به رهبران اسرائیل توصیه کرده است که از هرگونه تمرکز قوا در مرزهای لبنان خودداری کنند. چه به‌عقیده آمریکائیها تمرکز نیرو های اسرائیل درمرزهای لبنان نه تنها سوریه را از حمله علیه اسرائیل باز نخواهد داشت بلکه برعکس اوضاع رابیش ازپیش آشفته و متشنج خواهد کرد.

امکان مداخله نظامی اسرائیل درلبنان

نیویورک ـ خبرگزاری فرانسه ـ ایگال‌آلون وزیر خارجه اسرائیل در مصاحبه‌ای با مجله‌نیوزویک‌اخطارکرد که امکان مداخله نظامی کشورش را در لبنان در صورتیکه ارتش سوریه در آن کشورمداخله کندمنتفی نخواهددانست.

وزیر خارجه اسرائیل در مصاحبه خود گفت تا وقتی که کشمکش های داخلی لبنان بین گروههای داخلی این کشور باشد تصور نمیکنم که‌اسرائیل بتواند و یا بخواهد کاری در لبنان انجام دهد . اما در صورتیکه یک نیروی بیگانه‌مانندارتش سوریه درلبنان دخالت کند اسرائیل احساس خواهد کرد که امنیتش در امتداد مرز شمال به مخاطره افتاده است و در آن صورت دولت اسرائیل این حق را برای خود محفوظ خواهددانست که برای دفاع از مصالح امنیت مرز شمالی خود در لبنان مداخله کند . در همین مصاحبه ایگال آلون اعلام‌کرده است‌که‌اسرائیل آمادگی دارد تا بدون هیچ قید و شرطی با سوریه وارد مذاکره شود .

در جواب پرسشی راجع به اردن وزیر خارجه اسرائیل گفت که من‌هرگز عقد یک قرارداد صلح میان کشورم و اردن را در صورتیکه‌آن‌قرارداد حاوی پیش‌بینی هائی برای حل عادلانه‌مسئله فلسطین نباشد توصیه نمیکنم .

وزیر خارجه اسرائیل در عین‌حال تاکید کرده است که کشور وی بمب اتمی در اختیار ندارد .

سادات حکم اعدام یك فلسطینی را تایید کرد

قاهره ـ آسوشیتدپرس ـ پرزیدنت انورسادات حکم اعدام یک فلسطینی را که به‌جرم توطئه علیه دولت مصر توسط یک دادگاه عالی امنیتی صادر شده ، و نیز حکم اعدام‌یک‌دانشجوی نظامی در دانشگاه نظامی‌قاهره را که به همین جرم توسط دادگاه مذکور صادر شده تائید کرد . ولی حکم‌اعدام‌طلال‌الانصاری ، یک‌دانشجوی رشته مهندسی را به زندان تمام عمر مبدل کرد .

در دادگاه مذکور جمعا ۸۹ تن محاکمه شدند که سه تن محکوم به اعدام‌و ۲۶تن به حبس های از ۵ سال تا تمام عمر و ۶۰ تن تبرعه شدند .

اسرائیل توپ ۱۵۵ میلی متری ساخت

تل‌آویو ـ رویتر ـ اسرائیل ، توپ ۱۵۵ میلیمتری جدیدی ساخته‌اند که بنا بر ادعای سازندگانش در ردیف بهترین توپ های دنیا در نوع خود قرار دارد .

توپ جدید که گفته می‌شود در برج کاملا مسلحی کار گذارده شده ، می‌تواند تا ۳۶۰ درجه چرخش‌کند، و در هر دقیقه چهار یا پنج گلوله ۴۳ کیلومتری پرتاب کند که سرعتی برابر ۸۰۰ متر در ثانیه خواهد داشت .

مقدار برد این توپ جدید فاش نشده است ، اما گفته میشود که برد آن ها از برد های قبلی که ۲۱ کیلو متر بود ، بیشتر است .

دست کامپیوتری اختراع شد

لانگ بیچ،کالیفرنیا ـ دکتر آنتونی استاروس مدیر مرکزتهیه «اندامهای‌مصنوعی» ضمن‌یک‌کنفرانس‌مطبوعاتی گفت که‌یک دست مصنوعی کمپیوتری اختراع شده است که‌باصدا کار میکند وبیمار مفلوج را به انجام کار های روزانه قادر میسازد .

بیماری که ازاین دست‌مصنوعی استفاده میکند میتواند باصحبت کردن درمیکروفن حرکات دست مصنوعی راکه روی یک صندلی چرخ‌داربرقی نصب است‌تنظیم کند .این دست‌از۳۲ فرمان کوتاه مانند:برو ـ بایست‌ـ بیا ـ بردار ـ اطاعت میکند.

وزیران خارجه و دفاع سوریه در مسکو گفتگو می‌کنند

بین شوروی و سوریه قرارداد کمك نظامی امضا میشود

دمشق ـ خبرگزاری فرانسه ـ یک مقام رسمی در دمشق اظهار داشت عبدالحلیم‌خدام وزیر امور خارجه وژنرال طلاس وزیر دفاع سوریه‌که اکنون در مسکوبسر میبرند ممکن است در بازگشت به دمشق مدت‌کوتاهی درپراگ توقف کنند وزیران امور خارجه و دفاع سوریه که روز پنجشنبه گذشته همراه پرزیدنت حافظ اسد به شوروی رفته بودند برای ادامه مذاکرات با رهبران کرملین در مسکو ماندند .

گزارش منابع اسرائیل و برخی از کشور های عربی حاکی است‌که‌خدام وطلاس درباره امضای یک قرارداد کمک نظامی به سوریه با مقامهای شوروی گفتگو میکنند . ظاهرا مسئله‌تحویل سلاح های جدید به سوریه در گفتگو های حافظ‌اسد با لئونید برژنف نیز مورد بررسی قرار گرفته است .

امریکا پس از امضای قرار داد جدید جداسازی نیروها در صحرای سینا به اسرائیل وعده کمک های نظامی اضافی و بویژه‌سلاح های مدرن و موشک «پرشینگ» داده‌است.سوریه میخواهد با دریافت سلاح های مدرن روسی موازنه قوا را در منطقه حفظ‌کند.

گفته میشود شوروی بشرطی با دادن سلاح های جدید به سوریه موافقت کرده است که دولت دمشق مدت ماموریت نیرو های سازمان‌ملل متحد را در بلندیهای جولان تمدید کند.

فهمی گفت از رآکتورهای اسرائیل باید بازرسی بین‌المللی بعمل آید

قاهره ، رویتر ـ اسماعیل فهمی معاون نخست وزیر ووزیر امور خارجه مصر، دیشب گفت که حمایت اسرائیل ازغیراتمی کردن منطقه خاورمیانه ،مانوری بیش نیست . اوگفت اگر اسرائیل واقعا خواستار چنین منطقه‌یی باشد باید به‌پیمان عدم تکثیر سلاحهای اتمی بپیوندد وبازرسی‌های بین‌المللی راکتور های‌خود رابپذیرد.

اسماعیل فهمی این توضیح را درقبال جواب اسرائیل به کورت والدهایم دبیرکل سازمان ملل دادکه گفته بوداسرائیل ازغیراتمی شدن‌خاورمیانه‌حمایت‌میکند، وعقیده دارد که این طرح رافقط ازطریق مذاکرات‌می توان عملی کرد.

مصر ، پیمان عدم تکثیر سلاح های اتمی راامضاء کرده ولی تصویب قانونی راموکول به تصویب‌قانونی آن ازجانب اسرائیل کرده است .

دمیرل ۱۱ کرسی‌خودراازدست داد

درانتخابات ترکیه پنج تن کشته‌وصدها نفرزخمی شدند

سلیمان دمیرل نخست وزیر ترکیه در انتخابات محدود سنای این کشور یازده کرسی از کرسیهایی راکه قبلا دراختیار او بود از دست داد واین شکست بزرگی برای نخست وزیر ترکیه بشمار میرود.درعکس‌سلیمان دمیرل در جریان رای‌گیری انتخابات محدود سنای این کشور حین انداختن رای خود به صندوق در یکی از حوزه های انتخاباتی آنکارا دیده می شود . «عکس رادیویی آسوشیتدپرس»

آنکارا ـ یونایتدپرس ـ نتایج غیرکاملی که دیشب از شمارش اراء در حوزه های انتخابات محدود سنا و مجلس ملی ترکیه بدست آمد نشان دادکه‌حزب‌عدالت برهبری‌سلیمان دمیرل‌نخست وزیرکنونی ترکیه ۱۱کرسی خود را در سنااز دست‌داده است و اکنون بیش از ۷۲ کرسی در این مجلس در اختیار ندارد . تا قبل از انتخابات روز گذشته حزب دمیرل دارای ۹۲ کرسی در مجلس سنای ترکیه بوده است .

حزب بزرگ اقلیت جمهوریخواه خلق برهبری بلنداجویت نخست وزیر پیشین در انتخابات دیروز ۲۷ کرسی جدید در سنا بدست آورده و تعدادکرسی هایش را در این مجلس که تا قبل از انتخابات از ۴۳ کرسی تجاوز نمیکرد به ۶۰ کرسی افزایش داده است .

گزارشی‌که‌خبرگزاری‌فرانسه پیش از روشن شدن نتایج فرستاده حاکی از شکست کامل انتخابات در آنکارا بزرگی است که برحزب ملی اسلامی برهبری نجم‌الدین اربکان معاون نخست وزیر ترکیه وارد شده است .

۵ کشته و صدها زخمی

خبرگزاری فرانسه اضافه میکند که هرچند در آخرین روز مبارزات انتخاباتی که شنبه اخیر پایان یافت برخورد های‌خشونت‌آمیزی بین طرفداران احزاب‌راست و چپ روی داد که دریکی از محلات آنکارا به مرگ یک نفر و زخمی‌شدن‌چندین نفر دیگر منجر شدانتخابات روز گذشته (یکشنبه) تقریبا در تمام حوزه‌ها با آرامش برگزار شده است . استانبول و شهر الزاتیک در جنوب شرقی ترکیه تنها دو شهری هستندکه درآنها در جریان انتخابات دیروز حوادث کوچکی روی داده است .

ماموران اداره سانسور ترکیه دیروز شماره‌های‌چاپ شده دو روزنامه متمایل به چپ را ضبط و از بساط روزنامه فروشان جمع‌آوری کردند چون این دو نشریه مفرراتی را که بموجب آن در روز برگزاری انتخابات نباید تبلیغات و مبارزات انتخاباتی انجام شود نقض کرده بودند .

خبرگزاری فرانسه از قول منابع صلاحیت‌دار نوشته بود که نتایج قطعی ونهائی انتخابات‌محدوددیروزترکیه بامداد روز دوشنبه بوقت تهران روشن خواهد شد. طبق برآورد های غیررسمی روز گذشته ظاهرا بیش از ۹٫۵میلیون نفر که درحدود نیمی از تمام افراد واجد حق دادن رای را درسراسر ترکیه تشکیل می‌دهند برای انتخاب یک سوم از اعضای مجلس سنا و معدودی از نمایندگان مجلس شورای ملی این کشور در دادن‌رای شرکت کردند .

خبرگزاری فرانسه در گزارش خود تعداد قربانیان مبارزات انتخاباتی ترکیه را در دوره گذشته جمعاعبارت از ۵ کشته و صدها زخمی ذکر کرده است . آخرین قربانی که جان خود را در کشمکش های انتخاباتی از دست داد مردی بود که روز شنبه در یک اجتماع بزرگ حزب جمهوری‌خواه خلق به قتل رسید .

انفجار در باشگاه‌افسران

دیروقت دیشب براثر انفجاری که‌درباشگاه‌افسران امریکا در آنکارا روی داد تمام شیشه پنجره‌ها شکست و ساختمان باشگاه تخلیه شد. سخنگوی‌سفارت‌آمریکا که این خبر را اعلام کرد گفت که در این حادثه هیچ آسیبی به کسی نرسید و هنوز معلوم نیست چه کسانی مسئول این حادثه بوده‌اند .

حادثه انفجار در پی‌سنگ باران دفتر اطلاعات آمریکا در آنکارا که در جریان زد و خورد دیروز بین پلیس و تظاهر کنندگان روی داد اتفاق افتاد .

خبرگزاری مستقل حریت دیروزگفت که انفجاردیگری هم در یکساختمان‌آمریکایی واقع در حومه آنکارا روی داده است اما سخنگوی سفارت آمریکا در آنکارا از تایید این گفته خودداری کرد .

آمریکا آماده مذاکره برای‌دادن کمك نظامی بمصر است

واشنگتن ـ رویتر ـ هنری کیسینجر وزیر امور خارجه امریکا دیروز ضمن یک مصاحبه تلویزیونی گفت که امریکا آماده مذاکره برای کمک نظامی بمصر است ، اما هیچ تعهدی را در این مرحله نمی‌پذیرد . کیسینجر اضافه کرد که‌وی نمیداندکه آیا پرزیدنت سادات درسفرش به امریکا وملاقاتش با پرزیدنت فورد خواستار کمک نظامی از امریکا خواهد شد یا نه اما گفت که قاهره تصمیم‌گرفته است پیمان تسلیحاتی خود را با مسکو برهم بزند ، و برای تهیه اسلحه به امریکا روی‌آورد .

وزیر امور خارجه امریکا این شایعه را تکذیب کرد که بر اثر امضای پیمان اخیر اسرائیل ـ مصر کمک‌امریکا به اسرائیل هزاران‌میلیون دلارافزایش یافته است او گفت که تازه‌ترین تقاضای اسرائیل برای ۲۶۰۰ میلیون دلارکمک، کمتر از سه هزار میلیون دلاری است که کنگره امریکا در سال گذشته‌تصویب کرده بود .

وقتی از کیسینجر پرسیده شد که آیا انتقاد از سیاست دشمن زدایی امریکا در قبال شوروی ، سیاست پرزیدنت فورد را در انتخابات ۱۹۷۶ تغییر خواهد داد ، گفت : سیاست خارجی امریکا با توجه به مصالح ملی، و صلح جهانی رهبری میشود و مبارزات انتخاباتی ریاست جمهوری در آن تاثیری ندارد .

نخست وزیر پرتغال گفت اعاده انضباط به ارتش فوری‌ترین وظیفه دولت است

نیویورک ـ خبرگزاری فرانسه ـ دریادار «آزمودو»نخست وزیر پرتغال درمصاحبه‌ای بامجله‌تایم اعلام کردکه فوری‌ترین‌وظیفه‌دولت خود را اعاده انضباط در ارتش کشورش میداند.

آزمودو در این مصاحبه اعلام کرده است که اگر مابیش از یک هفته دست روی دست بگذاریم‌ودرصدد بازگرداندن انضباط صفوف ارتش برنیائیم ـدیگر چیزی بنام دولت به معنای واقعی‌این کلمه در پرتغال باقی نخواهد ماند .

آزمودو در جواب یک پرسش‌گفته است که نمیتوان پیش بینی کرد که دولت وی تاچه مدت دیگر قادراست برسرکارباقی بماند . اما بهرحال در صورتیکه دولت موجودلیسبن نیز ساقط شود ـ وضع جدیدی که در کشور بوجود خواهدآمد دارای‌جهات ناگواری خواهد بود.

نخست وزیر جدید پرتغال که به‌میانه روی شهرت دارد در مصاحبه خود ضمنا یادآوری میکند که لازم است احزاب وگروههای چپ را متقاعدکند که دولت وی برخلاف آنچه که آنها تصور میکنند یک دولت دست‌راستی نیست.

آزمودو به‌تفصیل‌درباره دشواریهای بوجود آوردن یک دولت پایدار و برخوردار از ثبات درپرتغال‌باخبرنگار تاس سخن گفته است وتوضیح داده که اختلافات عقاید سیاسی در پرتغال بسیار فاحش است واین احتلاف را مخصوصا بین پایتخت وشهرستانهای پرتغال میتوان احساس کرد .

یخچال ساید بای ساید
یخچال و فریزر آمریکائی
۲۲ فوت بایخ‌ساز اتوماتیك سه‌درب (برای یخچال ـ فریزر و یخ ساز درب جداگانه) با سیستم بدون‌برفك
تماما ساخت امریکادررنگهای جالب‌هردستگاه ۱۰۸۰۰ تومان ساختمان آلومینیوم طبقه ۷ شماره ۷۰۱ تلفن ۶۶۷۴۴۸ـ۶۶۱۸۰۵

دو نوع خط بایك خودنویس
«پارکر ۱۸۰»
قلم جدید پارکر ۱۸۰ بایك طرف خط دیزوباطرف دیگر خط درشت می‌نویسد .
«پارکر ۱۸۰» قلم خودنویس مخصوص نسل‌جوان وپیشرفته امروز .
نماینده انحصاری شرکت ادکا
خیابان سپهبد زاهدی (فیشرآباد) ساختمان پارکر
تلفن : ۸۳۰۵۲۸ـ۸۲۶۳۰۴

PARKER
پارکر سازنده مطلوبترین قلمهای جهان
هرقلمی باجوهرسوپرکوئینك پارکر بهترمی‌نویسد.

اخبار داخلی

قطارهای مسیر ایران و شوروی برقی میشود

فاصله تهران ـ تبریز ۳ ساعته میشود

مهندس «خرمی» مدیرکل راه‌آهن آذربایجان

بزودی توربوترن در مسیر خط‌آهن تهران ـ تبریز بکار خواهد افتاد و فاصله تهران ـ تبریز ۳ ساعته‌طی خواهد شد. همچنین از سال آینده قطار های خط تبریز ـ جلفا برقی خواهند شد.

این مطلب را مهندس «خرمی» مدیرکل راه‌آهن آذربایجان بهنگام‌بازدیدنمایندگان آذربایجان در مجلسین، نمایندگان انجمن ها و استاندار آذربایجان، از تاسیسات راه‌آهن آذربایجان اعلام کرد.

وی همچنین‌افزود: طرحی در دست‌بررسی است که‌بموجب آن راه‌آهن تبریز ـ تهران دو خطه می شود. از تبریز تامیانه از خط فعلی استفاده خواهد شد ولی از میانه خط جدیدی بصورت مستقیم بطریقی که از «قرمچمن» و«بستان‌آباد» عبور کند ایجاد می شود. این‌خط یکصد کیلومتر از خط فعلی کوتاه تر است و زمان سفربین تهران ـ تبریز را با توربوترن به ۳ ساعت کاهش خواهد داد.

وی گفت: در حال حاضر روزانه ۶۰۰واگن‌کالااز شوروی پذیرفته می شودولی پس‌از برقی شدن قطار های جلفا ـ تبریز این رقم به ۸۰۰ واگن در روز افزایش خواهد یافت.

ضمنا در منطقه «مهلان»(محل ایجاد گمرک‌وانبار های عمومی تبریز) ایستگاه‌مدرن و مجهزی ساخته خواهد شد که در آن ۱۲ خط فرعی راه‌آهن برای تخلیه و بارگیری محموله‌لات در بارانداز ها و انبار های روباز وسرپوشیده‌گمرک ترمینال‌جدید تعبیه خواهد شد.

تبریز ـ خبرنگار اطلاعات

این نمایی‌ازبخش کرند است. دراین محل فرمان رضاشاه‌کبیر بعد ازمتجاوز از نیم قرن بمرحله اجـــرا درخواهد آمد.

اقامتگاه‌رضاشاه کبیر در کرمانشاه‌موزه‌میشود

★ اسناد و مدارك مربوط به دوسال‌و نیم اقامت سردار بزرك ایران در کرمانشاه جمع‌آوری میشود

خانه‌یی که اعلیحضرت رضا شاه کبیر دو سال و نیم در آن اقامت‌داشتند بصورت‌موزه در خواهد آمد.

بدستور استاندار کرمانشاهان از چندی پیش گروهی مامور تحقیق و جمع آوری اسناد و مدارک مربوط به اقامت دو سال و نیمه رضا شاه کبیر در کرمانشاه شدند.

این گروه کار خود را از خانه‌یی که رضاشاه‌کبیر در آن اقامت داشتند آغاز کرد وضمن تحقیق و تماس‌باسالخوردگانی که خاطراتی‌از سال های‌اقامت رضا شاه کبیر در کرمانشاه دارند، موفق‌شد نکات تازه‌یی از زندگی سردار بزرگ ایران را گرد آوری نماید.

استانداری کرمانشاهان خانه محل اقامت رضا شاه کبیررا خریداری خواهدکرد و پس از بازسازی بصورت اولیه آنرا تبدیل به‌موزه‌یی خاص‌خاطرات و اسناد مربوط به اقامت‌رضا شاه کبیردرکرمانشاه درخواهد آورد.

«سمیعی» در گفتگوئی با خبرنگار ما در کرمانشاه گفت: معلوم شد که سردار بزرگ ایران بمنظور سرکوبی «سالار الدوله» پسر «مظفرالدین‌شاه» که ایالات غربی را موردتاخت وتازقرارداده‌بود به‌کرمانشاهان آمده و دربین‌صحنه و بیستون موفق شدند دویست نفر از اتباع «سالارالدوله» را قلع و قمع کنند. خود سالارالدوله به سنندج گریخت.

سمیعی افزود: نظر باینکه رضا شاه کبیر فرمان داده بودند در دو منطقه کرند غرب و ریجاب دو هتل ساخته‌شود و مراکز توریستی بوجود آید، و حتی برای انجام این اوامر یک سلسله عملیات ساختمانی هم در آن زمان‌آغاز شده بود، استانداری کرمانشاهان ترتیبی داده است که در هر نقطه ضمن ایجاد شهرک های مدرن و مراکز توریستی، دو هتل زیبا نیز ساخته شود.

بجرم گرانفروشی وتمهید درکسب

مدیرعامل شرکت ایران‌لنت محکوم‌شد

در شعبه ۲۱ دادگاه سیارمبارزه باگرانفروشی‌مدیر عامل شرکت ایران‌لنت‌آقای منیتی سیار‌معروف به‌امیر منیتیان‌ـ که شرکتش تولید کننده‌و توزیع کننده انواع لنت های ترمز اتومبیل است به اتهام تمهید در کار تولید، به یک فقره ۱۵ هزار تومان، و سه فقره سه هزار تومان بخاطر صدور فاکتور ناقص‌محکوم شد. همچنین ولی‌الله عابدی مدیر گاراژ باربری «وطن» خیابان شوش چهار راه خانی آباد به اتهام تنظیم بارنامه ناقص به‌پرداخت ۲۰ هزار ریال، رضا امیرانی آهن فروش خیابان بوذرجمهری باتهام دریافت وجه اضافی به پرداخت ۱۵ هزار ریال ویک پارچه فروش و یک لوازم التحریر فروش بازار تهران به اتهام تنظیم صورتحساب ناقص وگرانفروشی هر کدام به‌پرداخت ۵۰۱۰ ریال جزای نقدی محکوم شدند.

درشعبه ۵۹ دادگاه سیار مبارزه با گرانفروشی ـ به تصدی آقای خیرمراد جلیلوند‌علی اصغر خلیلی فروشنده‌لوازم یدکی‌اتومبیل باتهام عدم نصب بر چسب به پرداخت ۲۵هزارریال، وحید حقیقت طلب متصدی شرکت حمل و نقل «مان» باتهام عدم نصب نرخ به پرداخت۱۵ هزارریال،مهدی رجبی صاحب بنگاه اتومبیل باتهام عدم نصب تابلو خدمات به پرداخت ۱۵ هزار ریال‌وعلی شالچی‌رنگ فروش باتهام نصب انیکت مازاد به پرداخت ۱۰ هزار ریال جزای نقدی محکوم شدند.

در شعبه ۵۶ دادگاه سیار به تصدی آقای شیخ الاسلامی هفت خواربار فروش‌باسامی سیدحسن کمال‌آرا،قدرت‌اله صفوت امینی، محمد ابراهیم‌نظام‌آبادی، ابراهیم تیراندازی، عبدالله یزدانی و ایاز عبدالرحیمی، باتهامات مختلف از جمله گرانفروشی و عدم نصب برچسب هر کدام به پرداخت ده هزار ریال جزای نقدی محکوم شدند.

همچنین در این دادگاه منصور روحی صاحب قصابی گوسفندی باتهام گرانفروشی به پرداخت ده هزار ریال محکوم شد. دادگاه منوچهر حقگو صاحب انتشارات بوعلی واقع در میدان ژاله را به اتهام عدم ارائه فاکتور نیز به پرداخت ده هزار ریال جزای‌نقدی محکوم کرد.

در اصفهان

باتصویب کمیسیون نظارت بر اتاق اصناف اصفهان‌اتحادیه سنف شیرینی فروش وگز سازواتحادیه صنف «نانوا» دراین شهر منحل شدو هیات مدیره این دو اتحادیه صنفی‌بعلت ناتوانی دراداره‌اتحادیه هابرکنار شدند.

در بندر شاه

آشور کاملی، حسن محمد شریانی، جمعه‌بای، بهلول قره‌داغی، چنك‌بای قزاق، حاج خدر کم، نوروزآرخی، سافلق تاقان، سید حسن موسوی، عباس جمالی، نصراله‌ابراهیمی، حبیب‌اله کوچکی و قلی عسگری پیشه‌وران متخلف در بندر شاه، کمیشان و بندر گز در دادگاه بخش بندرشاه به پرداخت‌جریمه‌محکومیت یافتند.

در خرم‌آباد

داریوش، صفحه‌فروش خیابان «حافظ» احمد قاسمی سقط فروش خیابان «۲۵ شهریور»، عفت‌اله، سقط فروش خیابان «وصال» به جرم گران فروشی در دادگاه‌نظام صنفی خرم آباد جریمه شدند.

در شاهی

دو پیشه‌ور ساکن جویبارشاهی باسامی نورعلی صبورایی «سبوس فروش» وحاج نقی میدیان «برنج فروش» در دادگاه نظام صنفی شاهی به جرم‌گران فروشی‌جریمه شدند.

در ساری

محمدرضا کلانتری‌صاحب‌بوتیك «پابلی» در ساری به جرم گران فروشی سی هزار ریال جریمه شد و مقام‌های ذیصلاحیت‌بوتیك او رابمدت ۱۵ روزبستند.

همچنین رحمت خرسند، میوه فروش، حاج احمدسالیانه وحسین رضائیان خواربار فروش، هریك به پرداخت بیست‌هزار ریال‌جریمه و۱۵ روز تعطیل محل کسب محکومیت یافتند.

ده نفر از پیشه‌وران ساری‌نیز به جرم گران فروشی و عدم عرضه کالابه پرداخت جریمه های سنگین محکوم شدند.

● هوشنگ ارجمند نماینده فروش محصولات ایران ـ ناسیونال درکرمان، به‌جرم تخلف ازقانون نظام صنفی، به ۳ماه زندان وپرداخت یکصد هزار ریال جریمه، محکوم شد.

هشدار پزشکان: اطفال را علیه بیماری سرخك حتما واکسینه کنید

آنفلوآنزای انگلیسی درایران

هوای خشك تهران‌و عدم ریزش باران بر تعدادمبتلایان به‌انفلوآنزا افزوده است موج انفلوانزای انگلیسی از غرب اروپا تاخاورمیانه رافرا گرفته است.

پزشکان تهران به والدین کودکان توصیه میکنند بانزدیك شدن زمستان اطفال خودرا علیه بیماری سرخك واکسینه کنند.

گزارش این هفته سازمان بهداشت جهانی در زمینه بیماری انفلوانزا حاکیست، که‌ویروس انفلوانزاکه اکنون در سراسر غرب اروپاو خاورمیانه شیوع دارد از نوع ویروس «آ» میباشد. این بیماری هم‌اکنون دراکثر کشور های منطقه از جمله آلمان، انگلیس، کشورهای اروپای شرقی، منطقه خاورمیانه و قسمتی ازشرق دوروایران شیوع دارد.

ابتلا به آنژین های سخت، سرفه های پی‌درپی و گرفتگی صداو درد عضلات از مشخصات این نوع انفلوانزا است

★ اطفال را واکسینه کنید

پرفسور مسعود عزیزی رئیس بیمارستان کودکان بهرامی گفت: بیشتر کودکانی که‌باین‌بیمارستان مراجعه میکنند، مبتلابه‌انفلوانزا شده‌اند. وی به پدران ومادران توصیه کرد با نزدیك شدن فصل سرما کودکان خودرا حتما علیه بیماری خطرناك سرخك واکسینه کنند. وی یادآور شد واکسن سرخك هیچگونه عوارضی ندارد ویکبار تزریق تا آخر عمر ایجاد مصونیت میکند. ازسوی دیگر ابتلا به‌این بیماری‌وسهل انگاری والدین باعث عوارض خطرناك‌ریوی و قلبی در کودکان خواهدشد.

در مورد انفلوانزا نیزپرفسور عزیزی‌متذکر شد واکسن‌انفلوانزا را در امریکا و بعضی ازکشور های اروپائی تهیه کرده‌اند، اما هنوز به بازار های دنیاعرضه‌نشده است. موثر ترین راه پیشگیری‌از انفلوانزا اجتناب از شرکت در اجتماعات‌و عدم تماس بامبتلایان است.

والدین اطفال و سالخوردگان بایدموجه باشند که‌عوارض‌ثانوی انفلوانزا نیز ممکن اسر خطرناك باشدو زمینه رابرای ابتلا به بیماری های ریوی و کلیوی و ذاب‌الریه آماده کند. برای‌مبتلایان اسراحت کامل و استفاده از غذای سبك‌بهترین تجویز شده است.

درندگان باغ‌وحش تهران نسل‌یابو را برانداختند!

شیرها و دیگر وحوش باغ وحش تهران نسل الاغ‌های تهران رابرانداخته‌اند ومدیران این باغ اکنون برای تـــامین خوراك گوشت خواران باغ وحش ناگزیرند از شهرستانها الاغ پیر و از کار افتاده وارد کنند.

صاحبان باغ وحش بعلت گرانی گوشت گاو نمیتوانند خوراك شیرها، پلنگها گرگ‌ها، کفتارها و سایـــر وحوش را از این نوع گوشت تامین کنند و چون گوشت گاوهای معلول را هم‌نمیتوان به‌وحوش داد، لذا عده‌ای را مامور خرید یابو ازشهرستانها و آوردن به تهران کرده‌اند.

باید دانست وحوش و مخصوصا شیرهای باغ وحش تهران تنبل و مفتخوار شده‌اند ونحویل‌روزمره‌گوشت آماده، روحیه توحش را در ایـــن حیوانات از میان برده‌و آنهارا به موجوداتی بیحال تبدیل‌کرده است.

مدتی پیش چند قلاده از شیرهای بیحال به توصیه مسئولان در مراکز پر وحوش کویر مرکزی رها شده بودند تا شاید تکثیر نسل کنند و کویر که روزی مامن شیرهای ایرانی بود به مامن شیرهای آفریقائی تبدیل شود ولی شیر های رها شده بعلت عـــدم توانائی در یافتن شکار، به آبادیهای حاشیه کویر رو آوردند، و ماموران انتظامی ناگزیر و برای رفع مزاحمت شیرها از ساکنان دهات آنها را گلوله باران کرده و ازپای در آوردند.

رستوران چارداش
بعد از تعمیرات اساسی از روز ٤شنبه ۲۳ مهرماه‌ازمیهمانان عزیز خود برای نهار و شام پذیرائی مینماید.
خیابان تخت‌طاووس ـ تلفن رزرو میز ٦٢٨٢١٦

قابل توجه دکوراتورها وموسسات تزئیناتی
پلاستیك خودچسب
ساخت آلمان
برای هرنوع تزئینات
سالن ها ـ اتومبیل ـ قفسه‌های فلزی آشپزخانه ـ حمام ـ گنجه‌وکمد
درحدود ۱۰۰۰ طرح ورنگ مختلف
(در ۵ نوع (چوب‌گردوئی ـ شیشه‌ای ـ دیواری ـ مخملی ولوزی (موزی))
چوب‌گردوئی متر طول ۴۵ سانتی ۹۵ ریال
شیشه‌ای " " " ۹۵ "
دیواری " " " ۹۵ "
مخملی " " " ۱۶۰ "
لوزی (موزی) " ۹۰ " ۳۵۰ "
نمایشگاه وفروشگاه: خیابان پهلوی ـ پائین‌تر از چهارراه شاه‌نیش ونهری
قصرتزئین تلفن: ۶۶۱۵۷۳
قصرتزئین: مرکزپخش همه‌نوع تزئینات داخلی ساختمان

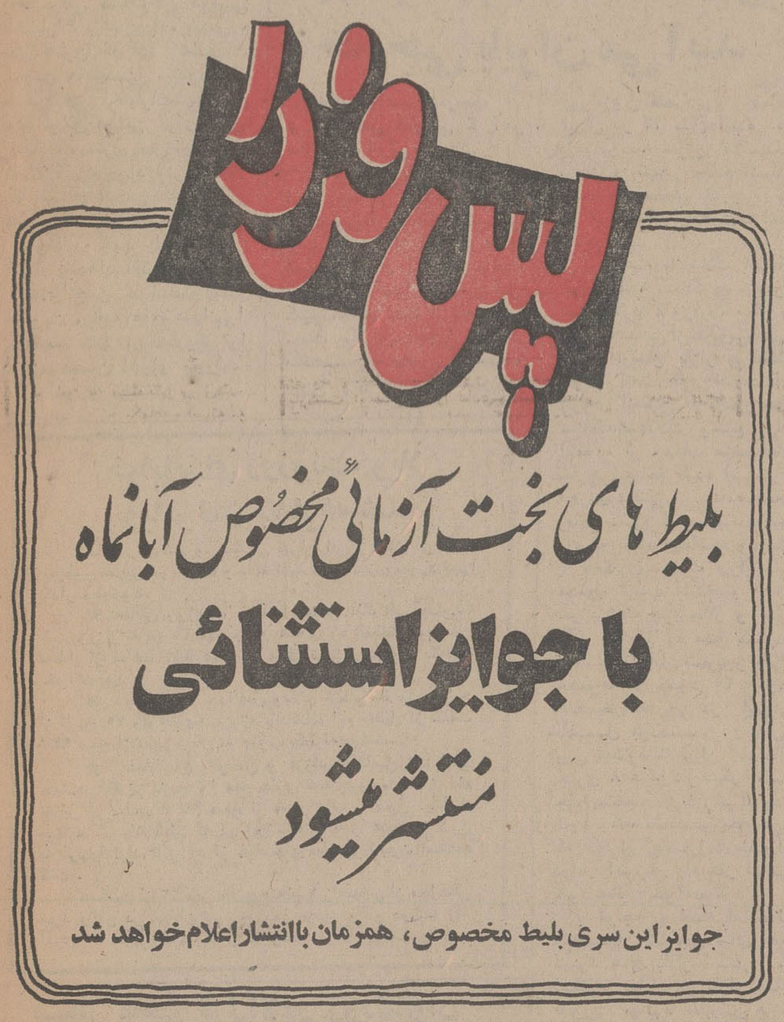

مجله جوانان روزهای دوشنبه
منتشر میشود

نمایشگاه شهرك مبل ـ خیابان کوروش کبیر (جاده قدیم شمیران) سه راه ضرابخانه ـ با پارکینك اختصاصی

آغاز هفته ششم فقط در
سینما آتلانتیك
اریکا ـ زنی‌سکسی، بی‌پروا، جسور وجاه‌طلب

تماشای این فیلم برای اشخاص کمتراز ۱۸ سال ممنوع است

پمپهای شناور I.D.C.
قابل توجه کشاورزان ـ پیمانکاران
وشرکتهای ساختمانی
پمپهای شناور آی. دی. سی ساخت بهترین کارخانجات اروپا از ۱۲اینچ الی۱۸اینچ باشرایط‌سهل آماده تحویل نماینده انحصاری در ایران ـ شرکت سهامی‌رگبار (خاص)
تهران سعدی جنوبی شماره۷۵٤ تلفن‌های: ۳۵ تا ۳۰٤۵۳۳ و صندوق پستی ۲۲۱۲
مشهد ـ خسروی نو ساختمان آهنچی‌تلفن۲۸٦۸۵
از شهرستان ها نماینده فعال میپذیریم

آژانس جهانگردی مهاجری وشرکاء
برنامه‌مسافرتهای دسته‌جمعی به‌نقاط مختلف جهان رابدوستداران خود تقدیم مینماید

نام‌تور	مسیر تور	تاریخ حرکت	قیمت
لندن تور	۱۰روزاقامت‌درلندن در هتل درجه ۱ با صبحانه ساده	روزهای‌جمعه هرهفته	۴۶۸۰۰ ریال
تور لندن و پاریس	۱۴روزاقامت‌درلندن‌وپاریس‌درهتل‌درجه۱باصبحانه‌ساده	روزهای‌جمعه‌هرهفته	۵۲۹۰۰ ریال
تور لندن پاریس و رم	۱۸روزاقامت‌درلندن، پاریس‌ورم درهتل‌درجه۱باصبحانه‌ساده	روزهای‌جمعه هر هفته	۵۸۹۰۰ ریال
تورامریکای‌شمالی۲۱ روزه	بازدید از شهرهای نیویورک، میامی، هوستون، لوس‌آنجلس، لاس و گاس، سانفرانسیسکو و لندن شامل صبحانه کامل وناهار	و۲۰آبان ۴و۱۸آذر ۱۶،۲و۳۰ دی ۱۴و۲۸ بهمن،۱۲و۲۶اسفند	۱۲۹۰۰۰ریال
تورامریکای جنوبی۲۷ روزه	بازدیداز ریودوژانیرو ـ سائوپالو، ایشار ایگواسو، بوئنوس آیرس، لیما، مکزیکوسیتی آکاپولکو شامل صبحانه کامل و ناهار	۴ آذر ۷ بهمن و۲۶ اسفند	۱۵۶۰۰۰ریال
تور افریقای جنوبی ۲۴ روزه	بازدید از ژوهانسبورگ، کیپ تاون، نایروبی، سرنگتی، گرونگورو، مانیارا) تری تاپس، قاهره و بیروت. شامل صبحانه کامل و ناهار	۷ آبان، ۳ دیماه، ۲۵ و ۲۷ اسفند	۱۰۹۶۰۰ریال
تور قوچی یاما ۲۲ روزه	بازدید از بانکوک، سنگاپور، توکیو، ازاکا، سئول و هنگ‌کنگ شامل صبحانه کامل و ناهار	۸آبان، ۶آذر و۲۷ آذر، ۸ بهمن ۷و۲۱ اسفند	۱۱۵۰۰۰ریال
تور دور دنیا ۳۷ روزه	بازدید از بانکوک، هنگ‌کنگ، توکیو، هونولولو، سان فرانسیسکو، لاس‌وگاس، لوس‌آنجلس، واشنگتن، نیویورک ـ شامل صبحانه کامل و ناهار	۲۲آبان ۲۰آذر، ۲۵دی و ۲۳ بهمن	۱۹۹۸۰۰ریال

برای دریافت برنامه کامل تور های تابستانی به آژانس جهانگردی مهاجری وشرکاء
خیابان ویلا شماره ۳ تلفنهای: ۸۲۵۰۵۲ـ۸۲٤۰۷٤ـ۸۳۱۰۸۱ یا آژانس مسافرتی خودتان مراجعه فرمایند.

آژانس مسافرتی موندیال تقدیم میدارد
تورهای پائیز و زمستانی با هواپیمای جت، در هتل‌های درجه یك، صبحانه و ناهار، ایاب‌و ذهاب، گردش و ورودیه ها، عوارض‌فرودگاه ها، در معیت مترجم ایرانی و راهنمایان محلی
تور ۱٤ روزه لندن، پاریس
قیمت ٤۹۸۰ تومان
درهتل درجه یک ـ لندن با صبحانه تاریخ حرکت ۲۵ مهر و ۲ آبان
تور ۱۸ روزه لندن، پاریس ورم
قیمت ۵۸۹۰ تومان
در هتل درجه یک با صبحانه حرکت ۲ و ۹ آبان
تور آمریکای شمالی ۲۱ روز
قیمت ۱۲۹۰۰ تومان
حرکت ۲۲ مهر و ٦ آبان مسیر: نیویورک، میامی، هوستون، لوس‌آنجلس، لاس‌وگاس، سانفرانسیسکو ولندن
تور دوردنیا ۳۷ روز قیمت۱۹۹۸۰تومان
مسیر: بانکوک، هنگ‌کنگ، توکیو، هونولولو سانفرانسیسکو، لاس‌وگاس، لوس‌آنجلس، واشنگتن، نیویورک، لندن تاریخ حرکت ۲٤ مهر ۲۲ آبان
IATA WATA MEMBER AMERICAN SOCIETY OF TRAVEL AGENTS ASTA
برای‌رزرو جابه آژانس مسافرتی موندیال خیابان ویلا شماره ۱۵ تلفن های ۸۲۱۹۹۰ و ۸۳۲۹۷۹ و ۸۲۵۳٦٦ مراجعه فرمایید

اخبار ایران و جهان

انتخابات انجمنهای شهر منطقه‌ای میشود

وزارت کشور ازچند استاندار پیشین ، مقامات‌علمی وصاحبان تجربه در امر تدوین قوانین دعوت کرد تا برای تدوین قانون جدید انجمن های‌شهر، و شهرستان با این وزارتخانه همکاری کنند . قانون جدید با توجه به پاسخ های داده شده به پرسشنامه های متعددی که از طرف اداره قوانین وزارت کشور به‌دبیرخانه های کلیه انجمن ها فرستاده شده و نیز ایراد های قانون کنونی تدوین میشود .

امروز یک مقام رسمی در وزارت کشور طی گفتوئی‌به «اطلاعات» گفت : اداره امور اجتماعی وزارت‌کشور مقدمات موجبات تشکیل انجمن های شهر در کلیه شهر های ایران را فراهم میکند و دستور شروع انتخابات انجمن های شهر ، شهرستان و استان‌در تابستان سال ۵۵ صادرخواهد شد و نمایندگان جدید انجمن ها در ماه اول پائیز سال‌دیگر انتخاب خواهند شد .

این انتخابات در چهارصدو چهل شهر ایران‌انجام میشود. انتخابات آینده انجمن های شهر منطقه‌ای است و مردم در محلات‌مختلف‌شهر به‌افرادی که کاندیدای آن‌بخش هستند رای خواهند داد .

وزارت کشور اعلام کرد در شهرهای کوچک که کمتر از ده هزار نفر جمعیت دارند نیز انتخابات انجمن شهر انجام خواهد شد .

در قانون جدید بانجمن های شهر در مورد نظارت بر کار شهرداران و کنترل اقدامات شهری ، و به انجمن های شهرستان و استان در زمینه بررسی اقدامات و وظایف اجرائی مسئولان دولتی اختیارات بیشتری‌داده میشود. در قانون اجرای تصمیمات انجمن ها تضمین میشود و ضمن‌کاهش اختیارات‌شهرداران ومسئولان دولتی ،برای‌انجمن وظایف مهمتری پیش بینی شده است . برابرمواد قانون‌جدید، به اعضای انجمن ها اختیار قانونی استیضاح مسئولانی که وظایف خود را به‌درستی انجام نمیدهند داده میشود و اعضای‌انجمن خواهندتوانست اولویت برنامه های عمرانی‌را مشخص کنند و مصوباتی را در زمینه‌حسن اجرای مقررات و قوانین به تصویب برسانند.

کمبود کادر آموزشی حل میشود

برای حل مساله کمبود کادر آموزشی مدارس راهنمائی کشور امروز دستورالعملی‌در هشت‌ماده به‌این شرح صادر شده است:

● استفاده واستخدام کلیه فوق دیپلم‌های دانشسراهای راهنمائی تحصیلی .

● استخدام فوق دیپلمه‌های انستیتو تکنولوژی و رشته زبان که از طریق اداره‌کل‌امور اداری استخدام و معرفی میگردند.

● بهره‌گیری از معلمانی که برای تدریس در دوره راهنمائی تحصیلی کلاسهای کارآموزی مربوط را دیده‌اند و خارج از کادر مدارس راهنمائی به کار اشتغال دارند.

● استفاده از تدریس اضافی ٦ تا ١٤ ساعتی کلیه دبیران راهنمائی تحصیلی‌که دارای‌مدرک فوق دیپلم هستند درقبال دریافت حق‌التدریس .

● استفاده از وجود دانشجویان مکاتبه‌ای دانشسرای عالی سپاه دانش .

● استفاده از کارآموزان‌سال های دوم دانشسراهای راهنمائی تحصیلی برای حداکثر ٦ ساعت در هفته و پرداخت حق‌التدریس از ردیفهای بلا متصدی .

● به‌دلیل پراکندگی روستا ها چون تامین معلم‌به آن صورت امکان‌پذیر نیست‌باید روشی‌اتخاذ شود که حداقل‌مقدور دانش ـ آموزان روستاهای همجوار در یکی از روستاهائی که مرکزیت دارد به تحصیل اشتغال ورزند.

● استفاده از سپاهیان‌دانش که دوره فوق دیپلم راهنمائی تحصیلی را گذرانده‌اند درمدارس راهنمائی روستائی .

۲۵۰۰ تاکسی بنز در تهران بکار می افتد

خط تاکسی‌سرویس نارمک بعلت کندی ترافیک در جاده تهران‌نو عملا تعطیل شده‌است. رانندگان این خط اعلام کرده‌اند که با دمریال نرخ مسافربری هزینه سوخت و استهلاک تاکسی را نیز نمی‌توانند تحصیل کنند.

شرکت تعاونی تاکسیرانی اعلام کرد کهتعداد تاکسی‌های تلفنی تهران به پانصد دستگاه افزایش داده خواهد شد . تعدادی از اتومبیلهای بنز خریداری شده از آلمان کهرقم کل آنها دوهزار وپانصد دستگاه اعلام شده است برای تعویض تاکسی‌های مهرآبادو تلفنی اختصاص داده شده . بقیه این اتومبیل‌ها به تاکسی دارانی که مایل به تعویض تاکسی خود هستند واگذار میشود.

۸ هزار پزشک متخصص خارجی بایران می آیند

۸ هزار متخصص پزشک و متخصص خارجی تا آخر سال وارد ایران میشوند.

سخنگوی وزارت کار و امور اجتماعی اعلام کردایران در بعضی از مناطق،کشور و برای بعضی از تخصص‌ها با کمبود نیروی انسانی مواجه است . از آنجا که تامین این کمبودها در مدت کوتاه میسر نیست بنابراین اجبارا باید از متخصصان خارجی استفاده شود . وی اضافه کردگسترش روزافزون اقتصادی و اجتماعی ایران در ۱۲ سال آینده نیز برغم توسعه سریع امکانات تربیت و تجهیز منابع انسانی برعده متخصصان خارجی که در ایران بکار مشغول‌خواهند شد میافزاید .

در زمینه تسهیلات اشتغال افراد بیگانه سخنگوی مزبور اضافه کرد : وزارت کار و امور اجتماعی از طریق‌بررسی مستمر اوضاع بازار بین‌المللی کار و انعقاد قرارداد های نیروی انسانی با کشور های مختلف،تسهیلات وسیع برای استفاده از خدمات متخصصان خارجی فراهم کرده است‌برای اجرای بعضی از برنامه های رفاهی کشور از جمله‌برنامه‌های توسعه تعمیم بهداشت ودرمان با همکاری نزدیک وزارتخانه مسئول ترتیب استخدام ۳۳۰۰ نفر پزشک و پرستار و سایر کادر پزشکی را مهیا کرده است . تا پایان شهریور جاری مجموعا در حدود ۲۵ هزار متخصص خارجی در ایران شاغل بودند . پیش بینی میشود تا پایان سال جاری ۸ هزار نفر دیگر به جمع متخصصان خارجی‌افزوده شود . کلیه متخصصان‌خارجی که در ایران‌مشغول‌کارمیشوند درامر آموزش باهمکار ایرانی خود فعالیت خواهند کرد .

با توجه به اینکه استخدام متخصصان خارجی برای رفع کمبود های بازار کار و استقرار تعادل در بازار کار صورت میگیرد بنابراین‌اجازه داده نخواهد شدتا متخصصان خارجی محل کار خود را برای تحصیل درآمد بیشتر تغییر دهند .

خیابانهای روزولت، ویلا وباقرخان یکطرفه شد

اداره راهنمائی و رانندگی تهران امروز اعلام کرد که بمنظور تسهیل در حرکت وسائط نقلیه مقررات زیر بمورد اجرا گذارده میشود.

★ خیابان روزولت حدفاصل عباس آباد الی میدان۲۵ شهریور از تاریخ ۲٤ مهر جاری همه روزه باستثنای روزهای تعطیل از ساعت ۷تا۹ صبح از مسیر شمال بجنوب یکطرفه خواهد بود .

● خیابان ویلا حدفاصل ویلای شمالی تاتخت جمشید از تاریخ ۲۵ مهرجاری‌همه‌روزه باستثنای ایام تعطیل از ساعت ۷تا۹ صبح از مسیر شمال به جنوب یکطرفه میباشد.

★ خیابانهای باقرخان و فرزاد حدفاصل تاج الی جمشید آباد از تاریخ ۲۷ مهر جاری همه روزه باستثنای ایام تعطیل از ساعت ۷ تا۹ صبح از مسیر غرب به شرق یکطرفه میباشد ، رانندگانی که در این ساعتها قصد عبور از شرق به غرب‌رادارند میتوانند از خیابانهای بیات و نصرت استفاده کنند .

همچنین از ۲۳ مهر جاری منطقه ۹ راهنمائی از مجل‌فعلی خود واقع در خیابان سپه به محل جدید واقع در سه راه آذری ۲۰ متری ولیعهد منتقل میشود.

شکار ماهی قزل‌آلادر رودلیقوان

ماموران سازمان‌حفاظت محیط زیست آذربایجان‌شرقی پانصد ماهی قزل‌آلای خال قرمز راکه از نوع بسیار زیبا و مخصوصی است برای صدور به شهر های دیگر شکار کردند .

این ماهی ها که خال‌قرمزی زیر گونه‌دارند و بجز رودخانه «لیقوان» در هیچیک از آب‌های ایران نظیرندارند، برای پرورش و تکثیر به آب های مناطق خوش آب‌وهوای کشور ازجمله مناطق بختیاری انداخته شد . سازمان حفاظت محیط زیست آذربایجان شرقی از دو سال پیش کار تکثیر این نوع ماهی را در رودخانه «لیقوان» آغاز کرد و همزمان‌با تکثیر و پرورش ماهی اجازه بهره برداری از ماهی های رودخانه رابصورت صید ورزشی صادر کرد .

«شهسواری» رئیس سازمان محیط زیست‌آذربایجان شرقی گفت : در طول ۱۲ کیلو متر رودخانه «لیقوان» ماهی های کمیاب خال‌قرمز تکثیر و پرورش داده شده که هم‌اکنون درهر کیلو متر حدود پانصد ماهی موجود است .

نخست وزیر حکم یکی از اعضای‌شورای داوری تهران را به وی می دهد. درعکس آقای صادق احمدی وزیر دادگستری نیز دیده میشود

نخست‌وزیر در مراسم گشایش سومین دوره شوراهای داوری گفت

به‌خانه‌های انصاف اختیارات بیشتری داده‌میشود

صبح امروز آقای هویدا ، نخست وزیر و دبیر کل حزب رستاخیز ملت ایران ،درمراسم ویژه‌یی که بمناسبت سالروز خانه های انصاف برگزار شد، شرکت کرد .

در این مراسم ، همچنین سومین دوره‌شورا های‌داوری پایتخت گشایش یافت‌و اعضاء شوراها ، اعتبارنامه های‌خود را دریافت داشتند،تافعالیتشان را رسما آغاز کنند .

آقای صادق احمدی وزیر دادگستری ، در این مراسم پیرامون نحوه‌فعالیت‌خانه های انصاف مطالبی بیان کرد و گفت: امروز مفتخرم به اطلاع برسانم که تعداد خانه های انصاف به مرز ۹ هزار واحد رسیده است و ظرف چند روز آینده ۹هزارمین خانه انصاف در یکی از روستا های کشور بنام نامی شاهنشاه آریامهر گشایش خواهدیافت‌و بدینگونه قریب ۱۷ هزار روستا ، از عدالت قضایی و بدون‌تشریفات برخوردار خواهند شد .

وی افزود : من بهیچوجه ادعا نمیکنم این دادگستری همان است که مورد انتظار شاهنشاه دور اندیش و ملت ایران است ، اما میگویم که با تمام مشکلات ، خوشبختانه‌قدم های اساسی بزرگی در این راه برداشته شده است .

نخست وزیر در این مراسم اظهار داشت :

ـ اصل نهم انقلاب نتایج پرثمری ببار آورد و بسیاری از مسائل مبتلابه جامعه راحل کرده است و آیا زمان آن نرسیده است که اختیارات بیشتری به خانه های انصاف و شورا های‌داوری ، که‌انقلابی عمل کرده و کارنامه درخشانی در حل‌و فصل دعاوی مردم‌ارائه داده‌اند بدهیم .

نخست وزیر از قضات و سایر مراجع قضائی و حزب رستاخیز ملت ایران خواست که این موضوع را جدا تحت بررسی قرار دهند و پیشنهاداتی ارائه بدهند تابعرض شاهنشاه آریامهر برسد .

نخست وزیر با اشاره به لزوم استفاده ازجوانان تحصیلکرده در کادر قضائی مملکت اظهار داشت : باید برای تکمیل‌نیروی انسانی موردنیاز دادگستری از جوانان علاقمند و جوانانی‌که فریضه را برمسائل دیگرترجیح دهند استفاده کرد و حتی دادگستری میتواند جوانان را از بدو تحصیل در رشته قضائی چه در ایران و چه در خارج استخدام کند و پس‌از پایان تحصیلات آنها را به خدمات قضائی بگمارد .

نخست وزیر اظهار داشت : که جامعه ما در حال تحول‌است و روزبروز با مسائل جدیدی روبرو می‌شودکه درگذشته‌با آن مواجه نبوده است و ازاینرو باید خود را برای حل این مسائل آماده‌کند . ومن‌اطمینان دارم که تمام افراد مسئول در قوه قضائی خواهند کوشید که روزبروز اجرای عدالت‌سریعتر انجام شود تارضایت شاهنشاه و مردم بدست آید .

نخست وزیر در قسمت‌دیگری از سخنان خود گفت : تاریخ نشان داده است‌که‌همیشه قانون باپیشرفت جامعه هماهنگ‌بوده است و بدیهی‌است که درلوای دین مبین اسلام باید قوانین ما با مسائل امروز ، هماهنگ گردد .بعنوان مثال قانون‌تجارت ما که برای ایران ۱۰ـ ۲۰سال پیش روشی مناسب بود دیگر جوابگوی احتیاجات امروز ما نیست . اگر دیروز واردات‌ما به صدها هزار دلار میرسید امروز به ۱۵ میلیارد دلاررسیده است .

پس قوانینی که برای حل مسائل یک‌تجارت چندصدهزار دلاری تدوین شده امروزدیگر نمیتواند برای تجارتی که به چنین ارقام نجومی رسیده‌است کافی باشد . اگر قرار باشدکه تهران مرکز پولی بین توکیو ـ لندن و نیویورک بشود باید قوانینی که حاکم براین مرکز پولی باشد تدوین گردد ، همینطور قوانین دریائی دیروز ایران با قوانینی که باید فردا با توجه به مسئولیت هائی که در خلیج فارس داریم تدوین شود تفاوت دارد. از اینروست که من از دادگستری و سایر صاحبنظران درحزب رستاخیز ملت ایران‌دعوت میکنم که‌کمیته هائی‌برای بررسی این‌قوانین تشکیل بدهند تا بتوان نتایج بهتری برای پیشرفت بیشتر مملکت بدست بیاوریم .

زنان محلات جنك زده جرات بیرون آمدن پیدا کردند

با آرام شدن اوضاع‌بیروت زنان دو محله جنگزده «شیاح» و«عین‌الرمانه»جرات‌پیداکرده‌اند پس‌از هفته ها از خانه های خود خارج شوند . عکس تنی چند از زنان دو محله مزبوررا نشان میدهد که در کنار یکی از سنگر ها که رزمجویان مسلح اینک آنرا رها کرده و بی کار خود رفته‌اند ، گرد آمده‌اند . زنها با خود از روزهای بحرانی و جنگ و وحشت میگویند .

عکس رادیوئی یونایتدپرس

مقدمات انتخابات انجمن‌های‌ده

اداره امور اجتماعی وزارت کشور سرگرم فراهم آوردن مقدمات انجام انتخابات انجمن های ده درپنجاه هزار دهکده کشور است .

پس از انجام این انتخابات طرح مربوط به ادغام دهات‌دور افتاده ازهم، باین سبب که‌دادن خدمات آموزشی، پستی ودرمانی به آنها بسیاردشوار است‌بمرحله اجرا درخواهد آمد.

اجرای طرح ادغام منوطبه تشکیل انجمن‌های ده و تصویب ادغام از سوی این انجمن‌ها است .

نخستین کنگره پزشکی هسته‌ای در تهران

نخستین‌کنگره پزشکی‌هسته‌ای ایران با همکاری سازمان بهداشت جهانی و انجمن‌پزشکی هسته‌ای ایران در دانشکده پزشکی داریوش کبیر باسخنان آقای دکترمنوچهراقبال گشایش یافت .

در این مراسم جمعی از شخصیت های مملکتی و دانشگاهی و پزشکی شرکت داشتند و دکتر اقبال ضمن سخنانی گفت پزشکی هسته‌ای با استفاده از وسائل پیشرفته‌و مدرن و کمک رادیو ایزوتوپ های مختلف وسعتی شگرف‌و چشمگیر پیدا نموده است واز ویژگی های خاصی برخوردار گردیده و در تاریخ پزشکی میتوان سرعت و پیشرفت فوق‌ـ العاده‌ای چون‌پزشکی هسته‌ای در سایر شعب پزشکی مشاهده کرد آنگاه‌دکتر هوشنگ‌نهاوندی رئیس دانشگاه تهران ضمن مطالبی اهمیت‌پزشکی هسته‌ای را در علم طب یادآور شد و گفت که دانشگاه تهران در ایجاد موسسه طب هسته‌ای‌در ایران پیشقدم‌بوده است وتنها دانشکده پزشکی کشور که در آن پزشکی‌هسته‌ای رسماجزو برنامه دروس دانشجویان قرارداد در دانشگاه تهران ست وی سپس از پیشرفت های دانشکده داریوش که بیش‌از یک سال از عمر آن نمی گذرد موفقیت‌هائی بدست‌آورده اظهار قدردانی کرد و افزود علاوه‌بر دانشگاه تهران در دانشگاه پهلوی نیز یک بخش طب هسته‌ای وجود دارد و اخیرا در بیمارستان جرجانی دانشگاه ملی یک بخش طب هسته‌ای بوجود آمده و کنگره آینده بوسیله دانشگاه ملی برگزار میشود .

سپس دکتر طبا رئیس‌منطقه مدیرانه شرقی سازمان‌بهداشت جهانی و پرفسور عاملی رئیس دانشکده داریوش‌در این زمینه مطالبی بیان داشتند و آنگاه آقای دکتر صادق نظام‌مافی رئیس موسسه‌پزشکی هسته‌ای و تحقیقات غدد مترشحه‌داخلی دانشگاه تهران مطالبی‌پیرامون اهمیت طب هسته‌ای عنوان‌کرد و گفت شانزده متخصص از دوازده کشور خارجی که از چهار کشور منطقه مدیترانه شرقی نیز میباشند شرکت‌دارند و سخنرانی هائی‌ارائه میدهند و سه روز بطول میانجامد .

معاینه‌فنی اتومبیل‌های شخصی

برای جلوگیری از وقوع آن دسته از حوادث رانندگی که به علت نقص فنی وسائط نقلیه‌رخ می‌دهد . ونیز جلوگیری از دود لوله «اگزوست» اتومبیلها ،یک ماشین معاینه فنی الکترونیکی خریداری خواهد شد.

همزمان با خریداری این‌ماشین که مخصوص معاینه وسائط نقلیه است و ایجاد سه مرکز معاینه دیگر ، تمام اتومبیلهای معیوب از دور خارج خواهند شد ووسائط نقلیه شخصی نیز معاینه فنی خواهند شد خارج شدن اتومبیلها از دور بستگی‌به مدل اتومبیل ندارد بلکه به میزان فرسودگی آن منوط میشود.

امروز همچنین اعلام شداداره شماره‌گذاری راهنمائی ورانندگی قادر است با باقیمانده حروف الفبا تا یک میلیون اتومبیل دیگر را نمره کند و پس از پایان‌این حروف نیز از تلفیق حروف‌الفبا استفاده خواهد شد. در حال حاضر هر روز ۸۰۰ اتومبیل به تعداد وسائط نقلیه تهران اضافه میشود.

خبرهای کوتاه

اعلامیه دربار شاهنشاهی

رئیس جمهوری گابن به ایران می‌آید

نظربه‌عوالم‌دوستی ومودت بین کشور شاهنشاهی‌ایران وجمهوری گابن ،بنابدعوت اعلیحضرت همایون‌شاهنشاه آریامهر و علیاحضرت شهبانوی ایران ، حضرت رئیس جمهوری گابن وبانو بانگو از تاریخ دوشنبه ۲۸ مهرماه الی یکشنبه چهارم آبان۱۳۵٤ بطور رسمی از ایران بازدید خواهندفرمود

وزیر دربارشاهنشاهی ـ اسداله‌علم

نایب نخست‌وزیر کره شمالی به تهران‌می‌آید .

توکیو ـ آسوشیتدپرس ـ خبرگزاری کره شمالی گزارش دادکه‌چونگ جون‌جی‌معاون نخست‌وزیر کره شمالی با هواپیمای مخصوص رهسپار ایران شد . بنابه‌گزارش این خبرگزاری نایب نخست وزیر کره شمالی بعنوان نماینده مخصوص کین‌ایل سونگ‌رئیس جمهوری کره شمالی به ایران سفر میکند. خبرگزاری ماهیت ماموریت چونگ جون‌جی را فاش نساخت.

وزیر خزانه‌داری‌انگلیس از تهران رفت

دنیس هیلی وزیر خزانه‌داری انگلیس که در راس هیاتی از مقامات‌اقتصادی‌این کشوربرای شرکت در کنفرانس بازارپول و سرمایه ایران و انگلستان بایران آمده بود صبح امروز تهران را ترک کرد.

لباس‌دوخته قیمت‌گذاری شد

مرکز بررسی قیمت امروز اعلام داشت که فروشگاه‌های لباس دوخته حق‌ندارند بیش از ۱۵ درصد سود به قیمت تمام شده لباس اضافه کنندو در صورتیکه فروشگاهها از این دستور تخلف‌کنند بشدت مورد تعقیب قرار می‌گیرند .

مرکز بررسی قیمت‌هااضافه کرد: در صورتیکه افزایش قیمت‌ها لازم باشد ، پس از طبقه‌بندی پوشاک و تائید قیمت تمام شده آن از سوی مرکزبررسی‌قیمت، قیمت‌جدید اعلام خواهد شد .

مرزنشینان مصونیت یافتند

نیم میلیون از اهالی مرز نشین مناطق شرقی کشور علیه‌بیماریهای‌واگیرمصونیت پیداکردند . وزارت‌بهداری اعلام کرد درشش ماه‌گذشته نزدیک به‌نیم میلیون نفراز اهالی سیستان وبلوچستان و اهالی مرزنشین مناطق شرقی کشور علیه بیماریهای واگیر تلقیح شدند.

جشنواره بین‌المللی‌فیلم های آموزشی

درحضور والاحضرت شاهپور غلامرضا پهلوی عصر دیروز دوازدهمین جشنواره بین‌المللی فیلم های آموزشی در تالار فرهنگ گشایش یافت. در این مراسم وزیر آموزش وپرورش چگونگی برنامه و اقدام های انجام شده را تشریح کرد و اعلام شد که در دوازدهمین جشنواره بین‌المللی فیلم های آموزشی تهران هفتاد و دو فیلم از ۲۲ کشور نمایش داده می شود ودر پایان برای هر یک از فیلم‌های ممتاز فستیوال سه جایزه طلا ، نقره و برنز درنظر گرفته شده است که طی مراسمی‌به‌نمایندگان کشور های شرکت کننده اهداء خواهدشد. فیلم های شرکت داده شده در این جشنواره‌دوازده روزبرای استفاده دانش آموزان و دانشجویان و علاقمندان‌بنمایش گذاشته میشود.

شیخ‌راشد به تهران‌آمد

حضرت شیخ راشدبن سعیدآل‌مکتوم نایب رئیس دولت امارات عربی متحده، حاکم دوبی در راس هیاتی ساعت ۱۲ امروز واردتهران شد و مورد استقبال آقای نخست وزیر وعده‌ای از امرای لشگری قرارگرفت. ۱

کمیسیون عفو و بخشودگی تشکیل شد

کمیسیون‌عفو وبخشودگی، برای تهیه فهرست اسامی زندانیان که به‌مناسبت فرا رسیدن چهارم آبان ، استحقاق بخشودگی خواهند داشت ، کار خود را آغاز کرد .

اعضای‌این کمیسیون‌عبارتند از نمایندگان دادستان استان و تهران، نمایندگان شهربانی‌و ژاندارمری کشور، دادیار و ناظر زندان‌ها، رئیس کل‌زندان ها، سرپرست‌زندانیان دراداره فنی، رئیس کل کیفری و رویه قضایی .

این کمیسیون در جلساتی که هر روز تشکیل خواهد دادبه تقاضای‌عفو وبخشودگی زندانیان رسیدگی خواهدکرد، تا از آن میان ، فهرست اسامی آن دسته از زندانیانی راکه واجد شرایط عفو و بخشودگی هستند تهیه کند

آشنائی با اصول‌آرشیو

وزارت فرهنگ و هنر با همکاری موسسه تحقیقات و برنامه ریزی علمی یک دوره آشنائی با اصول آرشیو و مرکز اسناد برای معاونان و نمایندگان وزارتخانه‌ها و سازمانهای مختلف ترتیب داده است.

نخستین جلسه این دوره‌با حضور آقای پهلبد وزیر فرهنگ و هنر با سخنان‌آقای معینیان رئیس دفتر مخصوص اعلیحضرت همایون شاهنشاه آریامهر گشایش یافت.

در جلسه علنی امروز سنا گفته شد

نمره‌امتحانی نبایدملاک تشخیص استعدادجوانان باشد

★ از دولت‌در موردجلوگیری از آلوده شدن رودخانه ها ودریاچه‌ها توسط‌کارخانه و موسسات مسئول شد

مجلس سنا امروز جلسه علنی داشت . این جلسه در ساعت۱۰ بامداد بریاست آقای سناتوردکتر سجادی «نایب رئیس » تشکیل گردیدوطی آن لایحه جدید ثبت احوال برای شوراول مطرح‌وهمراه باپیشنهادات نمایندگان‌برای‌بررسی شور دوم‌به کمیسیون ارسال‌شد.

سناتور رضا جعفری اولین ناطق پیش‌از دستور بود که‌به تفصیل راجع به کنفرانس ارزشیابی انقلاب آموزشی رامسر، صحبت کردویادآور شد قطعنامه این‌کنفرانس که بعد از اظهارنظر فرهنگیان و صاحب‌نظران قطعیت یافته بمنزله برنامه ریزی جدید در آموزش است واجرای دقیق‌آن دگرگونی عظیمی‌درسیستم‌تعلیماتی کشور وتغییرات بنیادی تازه‌ای در وضع آموزش بوجود خواهد آورد

نمره ملاك تشخیص نباشد

سناتور رضا جعفری که خود درسال‌های قبل‌وزیرفرهنگ بوده است‌درنطق امروزخود به‌مشکلات موسسات عالی‌کشور اشاره کرد واز دایر نبودن موسسات مذکور در قسمتی از سال تحصیلی گذشته ونیز پائین بودن سطح تحصیلات سخن‌گفت واظهار داشت بایدبرای رفع قسمتی ازاین مشکلات در سیستم وروش تعیین ذوقو قریحه دانش‌آموز یادانشجو و راهنمائی او بسمت تحصیلاتی‌که منطبق با ذوق واستعداد او باشد تجدید نظرکرد . معلمان و مسئولان آموزش کشور بحکم اصول کلی تعلیم وتربیت نباید تنها نمره امتحانی دانشجو یا دانش آموز را ملاك تشخیص استعداد و ذوق او قراردهند ،بلکه باید به طرق علمی وعملی مختلف وآزمایش های گوناگون ـذوق جوانان را برای فراگرفتن هر رشته از فنون برانگیزانند و بوسایل علمی و عملی ذوقو استعداد آنها را تشخیص داده آنان را بسمت رشته‌ای که منطبق‌باذوق واستعداد آنهاست هدایت نمایند

نقطه پایان

سناتور سید اسدالله موسوی «سناتور انتخابی خوزستان » در خصوص گذشته‌و حال شرکت نفت و تجاوز نیم قرن شرکت‌های نفتی به تفصیل صحبت کردو طی آن گفت کوشش وتلاش و مبارزات پی گیر وثمر بخش رهبر بزرگ ملت‌ایران در راه احقاق حق ایران از منابع نفتی خوددر طی سالهای گذشته ، بالاخره در تابستان سال ۵۲ منجر باعمال حاکمیت و عاملیت مطلق ایران بر صنایع و منابع‌نفت خودگردید و آرزوی دیرینه ملت ایران با تدبیرو ارشاد شاهنشاه آریامهر از طریق اوپك موفق باحقاق‌حقوق و استیفای منابع از دست رفته خود شدند و پس‌از آن بارهبری های شاهنشاه آریامهر نظام‌جدید قیمت گذاری نفت‌از طرف شرکت های نفتی که‌این امر را وسیله سیاست‌های ناروا و تحمیل بر کشور های صاحب نفت قرار داده بودند و ثروت ملی‌کشور های صادر کننده نفت را به یغما می بردند نقطه پایان گذاشت.

سئوال درباره محیط‌زیست

سناتور دکتر جهانشاه صالح در نطق پیش‌از دستور خود ابتدا سئوالی باین شرح تقدیم کرد:

«مقام محترم ریاست مجلس سنا. تقاضا دارد دستور فرمائید نماینده دولت در مجلس سنا حضور بهمرساند و برای آگاهی مردم باطلاع نمایندگان ازاقدامات که بطور کلی برای جلوگیری‌از عملیات کارخانه هاو موسسات و منازلی که فاضلاب ها را بدون تصفیه قبلی به رودخانه ها ، دریاچه‌ها سرازیر مینمایندمشخص نمایند».

سناتور دکتر صالح‌سپس پیرامون کنگره پزشکی رامسر و پیام شاهنشاه آریامهر در روز جهانی محیط زیست صحبت کرد و گفت :ایران نخستین ملتی بود در دنیا که‌باآلودگی محیط زیست مبارزه کردو اولین شخصی که دراین‌راه قدم برداشت، حضرت زرتشت بود که میفرمایند « آب‌و هواو زمین محیط خودرا آلوده نکنید ». متاسفانه‌در تمدن‌معاصر مرحله بحرانی در پیش است‌زیرا نظام ها درهم آمیخته و بشر با بکار بردن علم و تکنولوژی برای آسان کردن زندگی و تسلط بر طبیعت باسرعتی وحشت آور بسوی صنعتی شدن مطلق وآلودگی‌محیط پیش میرود.

ژادروز شهبانو

سناتور دکتر مجیر مولوی آخرین ناطق پیش‌از دستوربود که در سخنان خود زاد روز تولد علیاحضرت شهبانو را شادباش گفت و فعالیت های معظم‌لهادراموراجتماعی و عام‌ـ المنفعه را تشریح نمود . وی آنگاه از جلسه نمایندگان آذربایجان شرقی برای برنامه ریزی این استان که در تبریز با حضور استاندار برپا گردید گزارشی به سنا داد و فرمانی را که شاهنشاه آریامهر در خصوصی اجرای طرح های عمرانی‌آذربایجان شرقی صادر فرموده‌اند قرائت کرد .

نظار بانك

در پایان جلسه برای‌انتخاب نظارمجلس‌در اندوخته‌اسکناس و نیز یک نفر برای عضویت درکمیسیون دادگستری مجلس سنا اخذ رای بعمل آمد .

در نتیجه آقایان محمد ذوالفقاری و حسین‌دها بسمت نظار مجلس سنا در اندوخته اسکناس و آقای‌دکتریزدان پناه بسمت عضو کمیسیون‌دادگستری مجلس سنا انتخاب شد .

اطلاعات و نیازمندیهای فوری شما

دوشنبه ـ بیست و یکم مهرماه ۱۳۵٤
هفتم شوال ۱۳۹۵ ـ سیزدهم اکتبر ۱۹۷۵

آسمان

هوای تهران صاف گاهی همراه با مقداری ابر ـ هوای سواحل‌دریای مازندران‌ابری و بارندگی ـ استان های آذربایجان کمی تا قسمتی ابری ـ هوای خوزستان و سایر شهر های ایران صاف تا کمی ابری .

گرمترین‌روز را ایرانشهر باحداکثر۳۷درجه‌و سردترین شب را سقز با حداقل صفر داشته‌اند حداکثر تهران ۲٦ و حداقل آن ١٤ بوده است.

نرخ مسکوکات

ربع پهلوی ۷۵۰ ریال . نیم پهلوی ۱٤۵۰ ریال .یک پهلوی ۲۸۰۰ ریال. دوونیم پهلوی ۷۰۰۰ ریال . پنج پهلوی ١٤ هزار ریال .

ساعات شرعی

استخراج دکتر ریاضی کرمانی

اذان مغرب . . . . . ساعت ۵و۵۱دقیقه
اذان صبح (فردا) . . . ساعت ٤و۳۹ دقیقه
طلوع آفتاب (فردا)... . ساعت ٦ و۷ دقیقه
ظهر شرعی (فردا).. . .ساعت ۱۱و۵۲ دقیقه
اذان مغرب (فردا)....ساعت ۵و ٤۹ دقیقه

نرخ ارز

امروز نرخ فروش ارز در بانکملی باین شرح بود:
یک دلار امریکا ٤۰ر٦۹ریال
دلار کانادا ۸۵ر٦۷ ریال دلار استرالیا ۲۵ر۸۸ ریال لیره انگلیسی ۱۰ر۱٤۳ مارک‌آلمان فدرال ۱۵ر۲۷ ریال فرانک سویس ۲۵ر۲٦ ریال فرانک فرانسه۸۵ر۱۵ریال‌یکصدفرانک بلژیک ۱۰ر۱۸۰ ریال یکصد لیر ایتالیا ۳۰ر۱۰ ریال فلورن هلند ۳۵ر۲٦ ریال یک کورن سوئد ۹۵ر۱۵ ریال کورن‌نروژ ٦۰ر۱۲ ریال کورن دانمارک ٦۰ر۱۱ ریال یکصد ین ژاپن ۱۵ر۲۳ ریال دینار کویت۲۳٦ ریال یک ریال سعودی۲۵ر۱۹ ریال دینار عراق ۱۹۷ ریال.

تلفنهای ضروری

تصادفات راهنمایی و رانندگی: ۳۳۳۳۳۳
ستاد مبارزه‌با گرانفروشی : ۸۲۹٦۱۳ و ۷ـ۸۲۲۰٦۱
بیمه ایران (۲٤ ساعته) : ۳۰٤۰۲٦
کمیته ملی‌حمایت از مصرف کننده: ۸۵٤۷٤۷ و ۸۵٤۸٤۸
اطلاعات فرودگاه : ٤۳۰۱٤
هواپیمائی ملی ،پرواز های ورودی ٦٦۵۸۵۱
هواپیمائی ملی، پرواز های خروجی ٤۳۰۱۳ـ ٤٤۰۱٤
آتش نشانی تهران : ٤٤٤٤٤
آتش نشانی شمیران : ۸۷۷۷۷۱ـ۸۷۷۷۷۲
آمبولانس تهران : ۳۰٤۰۵۰ و ۳۹۳٦٦٦
مرکز اورژانس: ٦٦۹۹۹۱ و ٦٦۹۹۲۱

زندگی پرافتخار شهبانوی ایران

از دوران کودکی تا دربار ایران

اطلاعات

صفحه ۵ ـ دوشنبه ۲۱ مهرماه ۱۳۵۴

نخستین بار که شاهنشاه را دیدم زمانی بود که از آذربایجان باز میگشتند

علیاحضرت فرح پهلوی شهبانوی ایران در یکی از خانواده های اصیل و شریف ایرانی بدنیا آمدند. پدر معظم لها شادروان سهراب دیبا از رجال شایسته و تحصیلکرده کشور بود و مادر گرامیشان بانوفریده دیبا از بانوان نیکوکار و روشنفکر میباشند که بخاطر فعالیت های ارزنده نیکوکارانه خود احترامی فراوان و علاقه‌ای عمیق بین مردم دارند. علیاحضرت شهبانوی ایران تحصیلات خود را در مدرسه ژاندارک تهران بپایان رسانیدند و سپس به فرانسه عزیمت کردند و در دانشکده هنرهای زیبای پاریس (بوزار) تحصیلات عالیه را ادامه دادند.

نکاتی از زندگی پرافتخار ایشان را که طی سالهای مختلف از زبان خودشان بیان شده و در نشریات گوناگون اطلاعات مخصوصا روزنامه اطلاعات، اطلاعات بانوان و کتاب پهلوی به چاپ رسیده در اینجا گردآوری کرده ایم.

نخستین دیدار

بازگشت شاهنشاه آریامهر از آذربایجان، برای ملت ایران یک روز فراموش نشدنی است... و برای من، علاوه بر احساس مشترکی که با هموطنان عزیز دارم، یادآور روز با شکوه و شوق انگیزی است. جدائی آذربایجان، حادثه تلخ و اندوهباری بود. همه از این واقعه غم انگیز، احساس درد و رنج میکردند... و بازگشت اعلیحضرت از آذربایجان، به، آرزوی بزرگ و غرورانگیزی تحقق بخشیده بود: آرزوی بازیافتن خطه‌ای زرخیز و افتخارآمیز... مردم تهران با اشتیاق هرچه بیشتر به دیدار شاهنشاه آمده بودند. بسیاری از خانم ها اشک میریختند، اشک شوق، اشک شادی، اشکی که از تحقق آرزوهای بزرگ سرچشمه میگیرد... در آن روز، من دختر کوچکی بودم. در خیابان شاهرضا، نزدیک پمپ بنزین سینما دیانا، یک گاراژ بود که ما اتومبیلمان را برای سرویس و تعمیر بآنجا میبردیم. در ساعاتی که ما برای بردن اتومبیلمان آمده بودیم، شاهنشاه دربازگشت از سفر موفقیت‌آمیزشان از آذربایجان از خیابان شاهرضا عبور میفرمودند. همه به خیابان ها، اصلی و فرعی، هجوم آورده بودند. پشت بام ها و بالکن ها از جمعیت موج میزد. من هم همراه عده‌ای، به بام گاراژ رفتم. مردم بشدت ابراز احساسات میکردند و دست میزدند. شاهنشاه، با ابهت فراوانی از خیابان عبور میفرمودند و با تواضع احترام انگیز همیشگی خودشان، برای مردم دست تکان میدادند و باحساسات مردم پاسخ میگفتند... و من، این افتخار را داشتم که در اوج احساسات، برای اولین بار شاهنشاه را ببینم. بعد از آن نیز، چند بار در مراسم مختلف، بخصوص در مراسم ورزشی، بدیدار شاهنشاه نایل شدم.

گفتگو با شاهنشاه

من از کوچکی به شاه و مملکت علاقه زیادی داشتم. این علاقه، از تربیت خانوادگی سرچشمه میگرفت. در خانواده ما، همه شاه را دوست داشتند و به ایران عشق میورزیدند. علاقه من و شاه آنقدر عمیق و توام با احساسات بود که هروقت در مراسمی شاه را میدیدم از فرط اشتیاق و احساسات، گریه‌ام میگرفت، گریه‌ای شوق‌آمیز... شوق‌آمیز... حالا، گاهی که با اعلیحضرت صحبت بمیان میآید، با توجه باحساسات عشق‌آمیزی که خودم از کودکی به شاه و مملکت داشتم، روی این نکته تکیه میکنم که باید تربیت سیاسی افراد، از مدرسه آغاز یابد و بچه ها بموازات تحصیل و همگام با گسترش معلوماتشان، با شیوه های مختلف حکومت در دنیا آشنا بشوند و بتوانند با قضاوتهای واقع بینانه، در مسائل سیاسی تصمیم بگیرند و چنان آگاهی سیاسی و آمادگی اجتماعی داشته باشند که هیچ دستی نتواند آنها را منحرف کند... من، از کودکی، روی تربیت خانوادگی و تحت تاثیر احساساتی که داشتم، هر وقت صحبتی درمیگرفت و بحثی پیش میآمد، میگفتم که شاه مملکت را دوست دارم: سالها بعد، وقتی دبیرستان را پشت سرگذاشتم و برای ادامه تحصیل به پاریس رفتم، احساساتی که داشتم، رشد و پرورش بیشتری پیدا کرد. در پاریس، با دوستانم، با دانشجویان، بحثهای زیادی داشتم. اما، من از لحاظ سیاسی آمادگی چندانی در خود نمیدیدم، گاهی درجواب در می ماندم... و فقط این را میدانستم که شاه را دوست دارم، به ایران عشق میورزم و اگر کاری برای بهبود زندگی مردم باید صورت گیرد، به دست خودمان باید باشد... وقتی بحث میشد که مثلا چرا در ایران رژیم ارباب رعیتی وجود دارد، جوابی که میدادم، جواب یک دختر ۱۸،۱۷ ساله و براساس همان احساساتی بود که داشتم. باداشتن چنین طرز فکری، اطلاع پیدا کردم که شاهنشاه به پاریس تشریف فرما میشوند و به دانشجویان ایرانی نیزافتخار شرفیابی میدهند. در آن روزها، شایع بود که شاهنشاه تصمیم دارند همسری برای خود انتخاب کنند و چون این شایعه به مطبوعات فرانسه هم کشیده بود، «بچه ها» بشوخی می گفتند: شاه ایران که میخواهند یک دختر اصیل ایرانی را بگیرند، چرا آن دختر تو نباشی؟... با خصوصیاتی که داری، شاید موردتوجه شاهنشاه قرارگیری نامه‌ای همراه با عکس هایت برای ایشان بفرست و ببین چه میشود. اما من هرگز چنین اندیشه‌ای را بخود راه نمیدادم و نمی خواستم مثل قهرمان آن افسانه‌ای باشم که در انتظار شاهزاده اسب سوار بسر میبرد... باوجود این، احساس ناشناخته‌ای در وجودم موج میزد.

ازاینکه از نزدیک بدیدار شاهنشاه نایل خواهم شد، قلبم از شادی لبریز بود.. این دیدار باشکوه در سفارت ایران در پاریس روی داد. دانشجویان در پیرامون شاهنشاه حلقه زدند و ایشان از من فقط پرسیدند: چند سال دارید، چند وقته در پاریس هستید... و درچه رشته‌ای تحصیل میکنید؟.. اما فشار دانشجویان برای اینکه از نزدیک شاهنشاه را ببینند، بقدری زیاد بود که من ناگزیر کنار ایستادم که ایشان ناراحت نشوند... وحالا، هر وقت کسی را می بینم که در مراسم درگوشه‌ای میایستد و چشم به شاهنشاه میدوزد، باتوجه به احساساتی که خودم داشتم، تردید نمیکنم او به اندازه کسی که خود را به قسمت جلو رسانده احساسات و علاقه دارد... و خوشبختانه، درسال های اخیر این فرصت بیشتر برای مردم ما فراهم آورده شده که از نزدیک و آنطور که دلخواهشان است، شاه خود را به بینند... دیدار شاهنشاه و گفتگوی کوتاهی با ایشان، افتخاری بود که آنرا هرگز فراموش نمیکنم.

آشنائی باشاهنشاه

تابستان آن سال برای دیدار خانواده‌ام و طرحی از یک بنای تاریخی ایران که بکار تحصیلم میخورد، به ایران آمدم روزها، بی خبر از آنچه سرنوشت برایم رقم زده بود، بکاخ ایران باستان میرفتم و طرحی را که دردست تهیه داشتم، تکمیل میکردم... روزهای بازگشت نزدیک میشد و من با سرعت خود را برای مراجعت به پاریس و ادامه راهی که برگزیده بودم، آماده میکردم. در این هنگام، عده‌ای از دوستان گفتند که من میتوانم از ارز دولتی استفاده کنم... و چون تمشیت امور دانشجویان ایرانی که در خارج تحصیل میکردند با آقای مهندس اردشیرزاهدی بود، برای طرح موضوع به ایشان مراجعه کردم. نمیدانم و هنوز هم نپرسیده‌ام که آقای مهندس زاهدی چه چیزی درمن دیدند که خیلی محترمانه گفتند: والاحضرت شهناز علاقمند هستند شما را ببینند... این دعوت را، با اجازه مادرم، پذیرفتم و خود را برای دیدار والاحضرت در حصارک آماده کردم. در آن هنگام احساسی آمیخته باشور و هیجان فراوانی وجودم را پرکرده بود... و وقتی این احساس باوج خود رسید که پی بردم اعلیحضرت نیز به حصارک تشریف فرما میشوند در آن لحظات، اندیشه‌ای که هرگز نمیتوانستم بخود راه دهم، در دنیای خیالم رنگ میگرفت و قلبم را به تلاطم میافکند. سعی کردم در برخورد با اعلیحضرت، خودم باشم و گفتار و کردارم رنگ تصنع بخود نگیرد. این برخورد، بسیار با شکوه و خاطره انگیز بود. پادشاهی را که آنهمه دوست داشتم و برایشان احترام قائل بودم، بمن افتخار حضور و گفتگو داده بودند. در برابر این شخصیت فوق‌العاده احترام‌انگیز، نه آنقدر احساس خجالت و شرم حضور میکردم که نتوانم حرف بزنم و نه تظاهر و خودنمائی میکردم...

خودم بودم و بعدها دانستم، از اینکه من در اولین برخورد، حالت طبیعی و خالی از هرگونه تصنعی داشتم و حرفهایم را بی ریا زدم و عقایدم را بدون شائبه و پیرایه مطرح کردم، موردتحسین شاهنشاه قرار گرفتم... در آن روز، من یک لباس مغزپسته‌ای کمر بلوزان کمرنگ پوشیده بودم و گیسویم را خودم شینیون کرده بودم. دلم شور میزد و ازاینکه با شاهنشاه میخواستم صحبت کنم خیلی التهاب داشتم. اولین جمله‌ای که اعلیحضرت از من پرسیدند، این بود: «کجا تحصیل میکنید؟» با این جمله، آشنائی ما آغاز یافت.. و چند دقیقه‌ای چگونگی تحصیل در پاریس محور گفتگوهای ما را تشکیل میداد. من تحت تاثیر مهربانی و برخورد محبت‌آمیز شاهنشاه، حرف هایم را میزدم... در بازگشت از حصارک، قلبم دستخوش هیجان فراوانی بود. احساس میکردم که سرنوشت راه تازه‌ای پیش پایم میگشاید. خانواده‌ام هم در جریان آن قرار گرفتند، اما آنچه پیش آمده بود، آنقدر برایم غیرمنتظره بود که آنرا با هیچیک از دوستانم درمیان نگذاشتم. در آن روزها، بازگشت به پاریس و ادامه تحصیلات، فکر مرا سخت مشغول کرده بود. اما، دیدار با اعلیحضرت تکرار شد و در جلسه‌ای که با اعلیحضرت تنها بودم، ایشان بعد ازاینکه به تفصیل درباره زندگی گذشته خود و مسئولیت های سنگین مقام سلطنت صحبت فرمودند، از من تقاضای ازدواج کردند. طبیعی است که پیشنهاد ایشان را با اشتیاق فراوان پذیرفتم و برای سروصورت دادن به کارهایم به پاریس بازگشتم. باسابقه تحصیلی که در پاریس داشتم، «سوژه» خوبی بدست روزنامه های فرانسه افتاده بود. مرتب مقالات مصور چاپ میکردند و جریان را بصورت یکی از ازدواج های هزار و یکشب جلوه میدادند. ازدواج پادشاه با دختری ناآشنا و دانشجو...

در چند روزی که برای انجام کارهایم در پاریس بودم، اعلیحضرت مرتب با تلفن با من صحبت میفرمودند.... و بعد که از پاریس باز گشتم، مقدمات ازدواج فراهم آورده شد...

یک مادر نمونه

علیاحضرت فرح پهلوی شهبانوی ایران، علاوه براینکه در برابر شاهنشاه آریامهر همسری شایسته و فداکار بشمار میروند و برای کشور ملکه‌ای لایق و نیکوکار محسوب میشوند، برای فرزندان خویش نیز مادری دلسوز و مهربان هستند و در تعلیم و تربیت آنان نهایت دقت و کاردانی را بکار میبرند. شهبانوی گرامی، احساس خویش را در باره مادر شدن اینطور شرح میدهد:

ـ مادر شدن، یک موهبت خداوندی است و به زن شخصیت تازه و احترام انگیزی میبخشد. هرزنی وقتی به مقام مادری نایل میشود، غروری آمیخته به شادی و امید در خود احساس میکند و خواه نا خواه مسئولیت های تازه‌ای را بعهده میگیرد. طبیعی است که وقتی چنین مادری، ولیعهد کشوری را که ۲۵۰۰ سال تاریخ مدون دارد در دامان خود میپروراند، عهده‌دار مسئولیتهای سنگینتر خواهد بود....

خوشبختانه شهبانوی لایق و کاردان ایران باین مسئولیت ها خوب توجه دارند و از ابتدای تولد والاحضرت رضا پهلوی، برنامه دقیقی برای ایشان در نظر گرفته‌اند و نسبت بتعلیم و تربیت والاحضرت ها نیز، روش ستایش انگیزی برگزیده‌اند... علیا حضرت شهبانو در این زمینه اظهار میدارند:

ـ اعلیحضرت و من به تربیت بچه ها علاقه فراوانی داریم و معتقدیم آنها باید از کوچکی با مسئولیتهای زندگی آشنا شوند و مشکلات خود را با روشن بینی کامل با ما در میان بگذارند. البته مسئولیتهای شاهنشاه در زمینه رسیدگی به امور مختلف مملکتی آنقدر زیاد است که ایشان کمتر در کنار بچه ها هستند. بچه ها هم که علاقه روز افزونی به ایشان دارند، از لحظات کوتاهی که بدست میآید، لذت فراوانی در کنار پدر تاجدارشان میبرند....

بدین ترتیب، قسمت عمده تربیت ولیعهد را شهبانوی محبوب ایران بعهده گرفتند.... و ایشان در این زمینه از ابتدا تامین دو هدف اساسی را وجهه همت قرار داده‌اند: آماده کردن ولیعهد برای بعهده گرفتن مسئولیت هائی که در آینده خواهند داشت... و هر چه بیشتر آشنا کردن ولیعهد با شیوه های مختلف زندگی مردم.. بدین جهت، شهبانوی محبوب از آغاز تولد ولیعهد ایران همه گونه وسایلی که در پرورش استعداد و گسترش دانش و بینش ایشان موثر بود، در کاخ اختصاصی تدارک دیدند... و ولیعهد ایران از کودکی به نقاشی، موسیقی کارهای پیک مکانیکی، ورزشی و نظایر آن پرداختند. از ۳ سالگی، با بچه های همسن خود در کاخ به بازی مشغول شدند و بدین ترتیب، پایه ایجاد یک کودکستان در کاخ اختصاصی گذاشته شد و بعد، دبستان و دبیرستان نیز بآن اضافه گردید.

مظهر خوشروئی و سادگی

شهبانوی ایران مظهر سادگی و خوشروئی بشمار میروند. در برخورد با افراد گشاده رو هستند و هیچگونه تکلفی در رفتارشان بچشم نمیخورد. هنگامیکه بافراد وعده ملاقات میدهند، وقتی آنان بدیدارشان میروند، اغلب شهبانو در بالای سالن ایستاده‌اند و انتظار مهمان خویش را میکشند. در سخن گفتن صادق و صمیمی هستند. بارها گفته‌اند که: میخواهم خودم باشم. سعی نمیکنم آنچه نمیدانم بدانستن آن تظاهر کنم. هیچ وقت سعی نکرده‌ام در قالب شخصیت دیگری بروم. سادگی را دوست دارم و از تملق خوشم نمیآید. عقیده دارم که با سادگی بهتر میتوان در قلب ها راه یافت...

یکی از جلوه های این امر، اینستکه شهبانو دوستی‌شان را با دوستان زمان تحصیلی حفظ کرده‌اند و با اغلب ایشان در تماس هستند.

شهبانوی محبوب ما در لباس پوشیدن نیز سادگی را رعایت میفرمایند و در هر فرصت به خانم های ایرانی توصیه میکنند که ساده و بی پیرایه باشند. بیشتر لباس های ایشان در خیاطخانه های ایران تهیه می شود. از پوشیدن لباسهائی که با کاردست ایرانی تزئین شده لذت فراوانی میبرند.

شهبانو در این زمینه بارها فرموده‌اند:

ـ یکی از آرزوهایم توسعه صنایع دستی ایران است و بطور مسلم اگر خانم ها از این کار استقبال کنند، بزودی بازارهای داخلی و خارجی وسیعی برای کارهای دستی ایران خواهیم داشت. کفش و کیف ایشان همیشه ظریف و ساده است. بیشتر اوقات چند رشته ظریف مروارید تنها وسیله زینتی است که بکار میبرند. با تجمل پرستی مخالف هستند و در این زمینه میگویند:

ـ متاسفانه عده‌ای از خانم ها با آرایش های عجیب و زننده و پوشیدن لباس های نامناسب و جلف خود را بصورت عروسک های رنگ و روغن زده جلوه میدهند و از مقام و منزلت زن واقعی ایرانی میکاهند. خوشبختانه تعداد این افراد چندان زیاد نیست و اکثریت زنان ما را آن دسته‌ای تشکیل میدهند که با رعایت سادگی

بقیه‌در صفحه ۸

دخترم فرح

از سرکار علیه بانو فریده دیبا

علیاحضرت شهبانو در مراسم تاجگذاری

آنچه در زیر میخوانید بیان ساده و جذاب و شیرینی است در باره شهبانوی ایران از زبان مادر ارجمندشان سرکار علیه بانو فریده دیبا.

این بانوی گرامی با احساسات پاک و عواطف بی آلایش و صمیمانه خویش چهره شهبانوی ایران را با دقتی خاص ترسیم نموده و از دوره های مختلف زندگی او، روزی که پای به عرصه گیتی گذاشت تا لحظه ورود به خانه شاهنشاه گفتگو کرده اند.

بمناسبت زادروز شهبانوی گرامی ایران نکات برجسته‌ای از آنچه مادر گرامیشان طی چند سال بیان نموده اند بچاپ میرسانیم.

***

درست بخاطر دارم بیست و دوم مهرماه ۱۳۱۷ مصادف با روزجمعه بود. مرا برای وضع حمل به بیمارستان آمریکائی تهران بردند. ساعت ده و نیم بعدازظهر بود که دخترم فرح بدنیا آمد. قبل از تولد او مایل بودم که فرزندم پسر باشد بستگان و دوستانم پیش‌بینی میکردند که پسر بدنیا خواهم آورد ولی برعکس پیش‌بینی اطرافیان و میل باطنی من نوزاد دختر بود.

این یک فرشته است

دکتر «کلداول» پزشک بیمارستان احساس کرده بود که من در انتظار پسر بودم و شاید آثاری از نارضایتی در قیافه من دیده بود که گفت:

«شما دختر نزائیده اید که زیاد خوشحال نیستید! شما یک فرشته بدنیا آورده اید و باید خیلی خوشحال باشید» اندک اندک احساس تازه‌ای در من بیدار شد، احساسی آمیخته با عشق و محبت، احساس مهرآمیزی که هر مادری به فرزندش دارد. قبلا تصمیم گرفته بودیم که اسم نوزاد را اگر پسر باشد فرخ و اگر دختر باشد فرح بگذاریم و اکنون که دخترم بدنیا آمده بود فرح مظهر آرزوهای من بشمار میرفت و امید و شوق زندگی را در دلم برمیانگیخت.

دوران کودکی

او هنگام تولد سه کیلو و پانصدگرم وزن داشت و نوزادی سالم و طبیعی بود. از شیر خودم تغذیه‌اش میکردم و عقیده داشتم که تغذیه فرزند یکی از وظایف انسانی و تخلف ناپذیر هر مادری است... دکتر همایونفر، پزشک مخصوصش بود و همیشه او را زیر نظر داشت. در همان سال های اول تولد واکسن آبله و سایر واکسن های او را تزریق کردیم. در مورد درآمدن دندان هایش خیلی دقت کردیم و چون یکی از دندان های شیری مرا دکتر اشتباها کشیده بود و دیگر درنیامده بود، برای اینکه چنین وضعی برای «فرح» پیش نیاید، عکسی از فک و دندانهای شیری او تهیه کردم و بترتیب که دندانهایش درمیآمد، علامت میزدم. اولین دندان او در ده ماهگی درآمد، این دندان مثل جوانه‌ای امیدبخش قلب مرا بروی شادی هرگز احساس نکرده‌ای گشوده بود. راه افتادن «فرح» که از یک سالگی شروع شد شادی مرا بیشتر کرد و بزندگی ما رنگ تازه‌ای بخشید... «فرح» از ۱۱ ماهگی بعضی از کلمات را بطور نامفهوم ادا میکرد. در تهیه لباس های «فرح» خیلی دقت میکردم و لباس های او همیشه مرتب و تمیز بود. خودم در خیاطی چندان مسلط نبودم و لباسهایش را زنی تهیه میکرد که هر روز بخانه ما میامد. آشنائی من با این زن خیاط از وقتی آغاز پیدا کرده بود که باردار بودم و بسراغ خیاطم رفتم. در خیاطخانه این زن اظهار علاقه کرد که بخانه ما بیاید و لباس های من و بچه آینده‌ام را بدوزد. او زن با محبتی بود و در دوختن لباس های دخترم دقت و کوشش زیاد به کار میبرد.

در کودکستان و دبستان

هنگامی که دخترم به سن ۵ سالگی رسید به کودکستان رفت. من ترجیح میدادم که او از سن کودکی، بزبان فرانسه آشنائی پیدا کند اما چون مدرسه ژاندارک کودکستان نداشت او را بمدرسه ایتالیائیها سپردیم. او از کودکی کنجکاو بود و سعی میکرد از همه چیز آگاهی یابد. محیط مناسب خانه و مدرسه تازه‌جوئی وی را پرورش میداد. پرستاری از او را زنی بنام «منورخانم» برعهده داشت. منور یک زن مسلمان اهل ترکیه بود که در تهران میزیست و در زمینه بچه‌داری و پرستاری کودک اطلاعات کافی و تجربیات فراوان داشت.

در سوک پدر

هنگامی که شوهرم سهراب دیبا چشم از جهان پوشید دخترم هشت سال و نیم داشت. بیماری او را مربوط به کیسه صفرا و یرقان تشخیص داده بودند و پزشگان معتقد بودند که سنگ کیسه صفرا عوارض بیماری را ببار آورده است اما ضمن عمل جراحی دریافتند که بیماری وی سرطان انتی عشر است.

از دست دادن شوهر قلب مرا شکست و تاثیر عمیقی در روحیه «فرح» گذاشت مرگ او حقیقت تلخ و دردناکی بود، اما ما نمیخواستیم این حقیقت را بپذیریم و آنرا با سکوت برگزار کردیم. در این باره، با هم هیچگونه صحبتی نکردیم و خواه ناخواه باستقبال آینده رفتیم.

بعد از این واقعه اندوهناک، هیچکس اسم کوچک سوهرم را بر زبان نمیآورد، بخصوص فرح سعی میکرد که این نام را برزبان نیاورد. از یادآوری خاطرات گذشته احساس نگرانی میکرد... خوب بیاد دارم یک روز نوه خواهرم کتابی را بخواهرم نشان داد که در آن کلمه «سهراب» نوشته شده بود. او با نگرانی بآن چشم دوخت و گفت: «چرا این اسم را نوشته اند؟» مثل اینکه، کسی حق نداشت این نام را بر زبان و یا قلم جاری سازد!

«فرح» سال های عمر را یکی بعد از دیگری پشت سر میگذاشت... و حتی یکبار با من در باره پدرش حرفی نمیزد. فقط، وقتی برای ادامه تحصیل رهسپار اروپا بود یک روز گفت:

ـ مامان، یک خواهش میخواهم بکنم...

گفتم: بگو عزیزم چی میخواهی؟

گفت: اجازه بده، یک روز به امامزاده عبدالله بروم...

با خواهش او موافقت کردم و او باتفاق پرستارش، بآنجا رفت و دسته گلی برمزار پدرش نهاد.

در مدرسه ژاندارک

من مثل هر مادری، از وقتیکه چشم بزندگی گشود، نگران او بودم و هروقت شاد بنظر میرسید احساس شادی میکردم و هر زمان که غبار غم بر چهره‌اش مینشست، اندوهگین میشدم. اما، چون سایه پدر از سرش کوتاه شده بود، بیشتر از هر مادری خود را در غم و شادیش شریک می دانستم و از او مراقبت می کردم. خوشبختانه، برعکس آنچه گفته میشود که بچه های «یکدانه» باصطلاح لوس بار میایند، دخترم از کودکی مطیع و منطقی بود و با اندیشه روشن و قدرت تشخیص قابل ملاحظه خود مسائل زندگی را با دقت تجزیه و تجلیل میکرد. علاوه برمن، برادر و خواهرم نیز هرکدام یک فرزند بیشتر نداشتند و آنها نیز عضو مفیدی برای جامعه و فرد لایق برای خانواده خود بار آمدند.

دخترم را که با خواندن و نوشتن و مقدمات حساب بخوبی در خانه و کودکستان آشنا شده بود بمدرسه ژاندارک فرستادم.

او با ذوق فراوانی که از همان ایام کودکی به تازه‌جوئی داشت جزو شاگردان درس خوان، مرتب و سربراه مدرسه بشمار میرفت. هنگام تحصیل، گاهی تا ساعت دوونیم بعد از نیمه شب بیدار می نشست و مطالعه میکرد. همیشه معلمان و مربیانش از او اظهار رضایت میکردند و فعالیت های تحصیلیش را میستودند. در میان شاگردان مدرسه خود نیز طرفداران زیادی داشت و بچه ها با اشتیاق از دوستی با او استقبال میکردند.

ورزش و تحصیل

او، بموازات پرداختن به تحصیل، از ورزش نیز که سخت مورد علاقه‌اش بود، خودداری نمی کرد نسبت به اغلب رشته های ورزشی ـ بخصوص بسکتبال ـ علاقمند بود... و با تمرین های مرتب و ابراز استعداد، در ردیف ستارگان ورزش «ژاندارک» قرار گرفت و به عضویت تیم بسکتبال مدرسه درآمد...

من غالبا به مدرسه میرفتم تا از وضع تحصیلی فرزندم اطلاع یابم خوشبختانه، هربار که بمدرسه او میرفتم، با احساس و غرور بیشتری بازمیگشتم. بعقیده من، شخصیت هر فردی از زمانی که او از کانون خانواده باغوش مدرسه گام می نهد، آغاز میشود. در این هنگام کودک به مراقبت همه جانبه‌ای نیاز دارد. بهمین جهت، هروقت مستخدم نبود، من شخصا «فرح» را بمدرسه میبردم و درخانه مراقبت میکردم که تکالیف درسی خود را بطور کامل انجام دهد...

البته شوقی که او به تحصیل داشت، مرا از تذکر بی نیاز میکرد. دقتی که در کار تحصیل بکار میبرد، بسیار افتخارآمیز بود. قفسه لباس ها و گنجه کتابهایش همیشه مرتب و دلپذیر بود. کتاب هایش را با دقت جلد میکرد و کوشش فراوانی بکار میبرد که کوچکترین لکه‌ای بآنها نیفتد در پایان سال، وقتی کتاب هایش را باز میکردم، فقط از نقاشی های ظریف و کوچکی که در حاشیه آنها کرده بود میشد حدس زد که این کتاب مورد استفاده قرار گرفته است.

ساده و بی تکلف

شاگرد ممتاز مدرسه ژاندارک همیشه سادگی را رعایت میکرد. او در پوشیدن لباس به سادگی علاقه بسیار داشت. غالبا از لباس های اسپرت استفاده میکرد.

گیسویش را یکی دو تا میبافت و پشت سر یا یک طرف صورتش میآویخت. تنها وسیله زینتی که بکار میبرد یک «الله» بود که همیشه بگردن داشت. در آن هنگام، آرایش باندازه امروز در میان دختران رواج نداشت. با وجود این، در فرصت های مناسب به او یادآوری میکردم که زیبائی طبیعی، بهترین زیور دختر است و هرگز نباید با آرایش های افراطی از این زیبائی توام با متانت کاست.

من علاوه بر مادر، یک دوست صمیمی برای فرزندم بشمار میرفتم. بطوریکه او بین من و خودش دیواری احساس نمیکرد و هرچه در دل داشت با من درمیان میگذاشت. آرزوهای من و امیدهائی که بآینده داشتم فقط در وجود یگانه دخترم خلاصه میشد. بهمین جهت، از هیچ کوششی برای تامین نیک بختی و شاد کردن او خودداری نمیکردم.

سابقه نداشت که من حتی سه ساعت از حال او بی خبر بمانم. فقط در ساعاتیکه در مدرسه بود، در کنارش نبودم.

هر روز یک کار نیک

وقتی دخترم کلاس دوم متوسطه را میگذرانید اظهار تمایل کرد که در فعالیت های پیشاهنگی شرکت کند. من، قبل از اخذ هرگونه تصمیم با معلمان ایرانی و «سور»های فرانسوی ژاندارک مشورت کردم و چون اطلاع حاصل کردم که پیشاهنگی کار ثمربخش و مفیدی است و در رشد و پرورش شخصیت فرزند تاثیر فراوانی دارد، موافقت کردم که او پیشاهنگ شود... و همانطور که پیش بینی میشد، پیشاهنگی برای او بسیار سودمند بود «فرح» از کوچکی دختر خوشقلب و مهربانی بود و باعتقاد من، او از راه خوش قلبی به خوش بختی رسیده است. شعار «هر روز یک کار نیک انجام بده» که پیشاهنگان بخود تلقین میکنند فرصت تازه ای برای انجام کارهای نیک و ابراز محبت برای او پیش آورد... و امروز نیز با وجود مسئولیت های بزرگی که بعهده دارد، بیشتر اوقات خود را در راه نیکوکاری و انجام خدمات عمومی صرف میکند... فعالیت او در کار پیشاهنگی بقدری جالب و افتخارامیز بود که بدعوت دولت فرانسه برای مدت ۵ هفته باتفاق چند پیشاهنگ و سرپرست بآن کشور سفر کرد...

عزیمت به فرانسه

دخترم تا پایان سال سوم دبیرستان به ژاندارک میرفت و سپس در دبیرستان رازی ادامه تحصیل داد و دیپلم خود را از این دبیرستان گرفت در این هنگام تصمیم گرفت برای ادامه تحصیل در رشته معماری به پاریس برود. من در این زمینه با مادام «الو» یک بانوی فرانسوی که همسر سفیر کبیر فرانسه در ایران و رئیس انجمن فرانسه و ایران در پاریس بود، گفتگو کردم و چون او سرپرستی ایشان را پذیرفت، ترتیب مسافرتش به فرانسه داده شد.

رشته معماری که وی انتخاب کرده بود، رشته دشوار و دقیقی بود ـ اما او با موفقیت تحصیل خود را ادامه میداد ضمن نامه هائی که برای من میفرستاد، وضع تحصیلی خود را شرح میداد و من این نامه ها را با اشتیاق میخواندم و ضبط میکردم.

دست تقدیر

اقامت شهبانو در پاریس دو سال طول کشید و در تابستان آن سال برای گذراندن تعطیلات تابستانی به تهران آمدند. در این مدت شهبانو برای کار تحصیلی خود نقشه‌ای از گنبد مسجد شاه سلطان حسین تهیه میدیدند و برای کشیدن آن روزی دو سه ساعت به موزه ایران باستان میرفتند. در این هنگام صحبت از این بمیان آمد که شهبانو میتوانند برای ادامه تحصیل خود در فرانسه از ارز دولتی استفاده کنند برای این موضوع به آقای زاهدی که اداره امور دانشجویان خارج را عهده داشتند مراجعه کردند و بدینترتیب توسط والاحضرت شهناز پهلوی به شاهنشاه معرفی شدند.

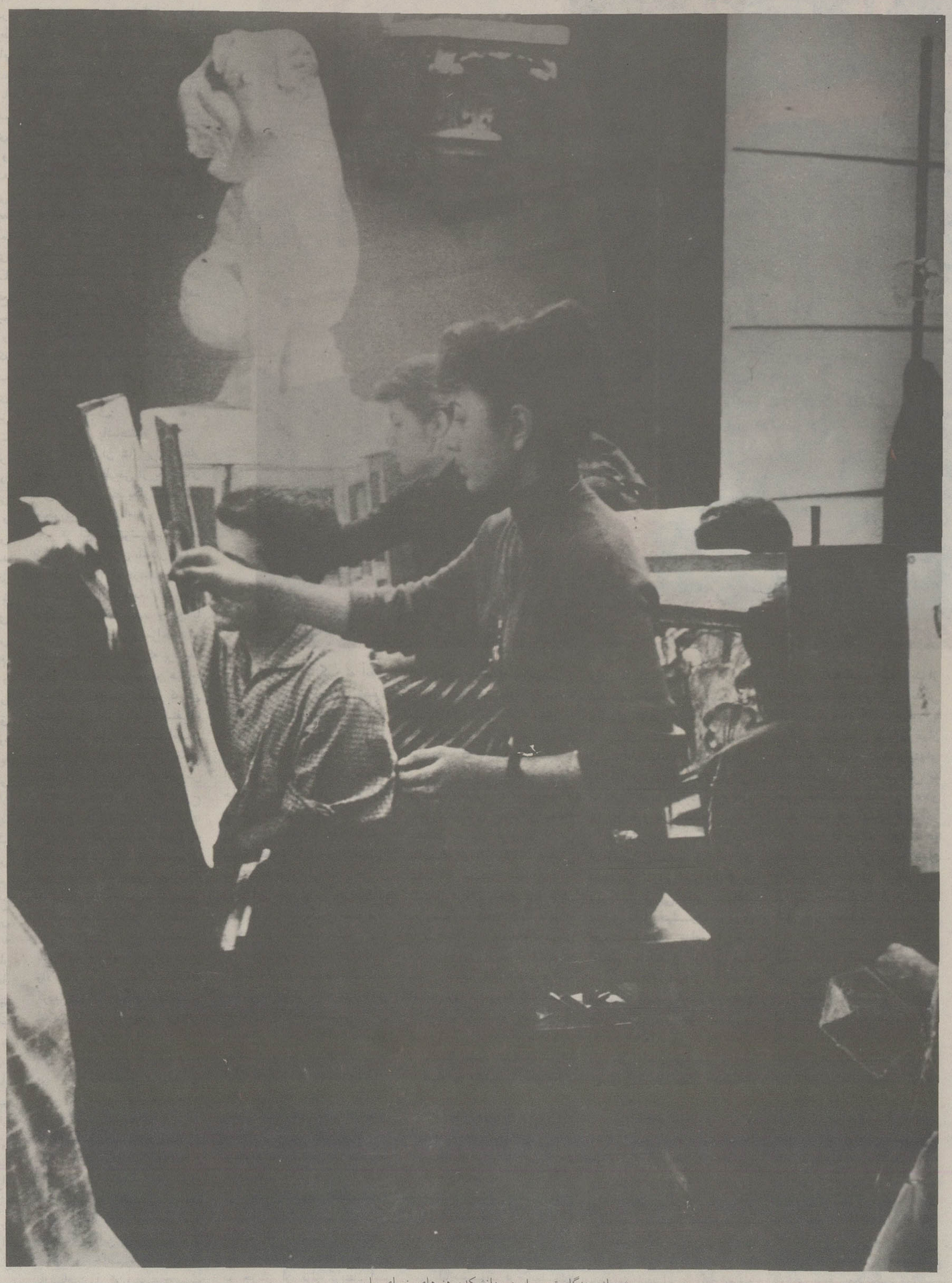

شهبانو هنگام تحصیل در دانشکده هنرهای زیبای پاریس
عکس علیاحضرت شهبانو را در کارگاه طراحی و نقاشی نشان میدهد.

علیاحضرت شهبانو در هر فرصتی به شهرستانها و روستاهای کشور سفر کرده با وضع زندگی مردم از نزدیک آشنا میشوند و نسبت به تقاضاها و رفع نیازهای آنان اوامر لازم صادر میفرمایند عکس علیاحضرت را در یکی از روستاهای حاشیه کویر هنگام عیادت دختر بیماری نشان میدهد.

عیاحضرت شهبانو در سال ۱۳۵۱ به جمهوری خلق چین سفر کردند.
استقبال مردم چین چنان با شکوه و پرعظمت بود که در تاریخ این کشور کم سابقه بود.

سفرهای شهبانو
ازسال۱۳۳۸تا۱۳۵۴

فرانسه	۲۹ مهر تا ۳۰ آبان	۳۸
پاکستان	۳۰ بهمن تا ۷ اسفند	۴۸
نروژ	۲۷ اردیبهشت تا ۹ خرداد	۴۰
فرانسه	۱۸ مهر تا اول آبان	۴۰
آمریکا	۲۱ فروردین تا ۹ اردیبهشت	۴۱
انگلستان	۹ اردیبهشت تا ۱۱ اردیبهشت	۴۱
هلند	۱۱ اردیبهشت تا ۲۰ اردیبهشت	۴۱
اطریش	۲ بهمن تا ۱۱ اسفند	۴۲
امریکا	۱۴ خرداد تا ۲۵ خرداد	۴۳
فرانسه	۲۵ خرداد تا ۲۷ خرداد	۴۳
انگلستان	۱۱ اسفند تا ۲۱ اسفند	۴۳
امریکای لاتین	۱۲ اردیبهشت تا ۱۰ خرداد	۴۴
شوروی	۳۱ خرداد تا ۱۲ تیر	۴۴
سویس	۲۱ تیر تا ۲۶ تیر	۴۵
بلغارستان- لهستان		
مجارستان	۱۰ شهریور تا ۲۸ شهریور	۴۵
فرانسه	۲۸ شهریور تا ۳۱ شهریور	۴۵
انگلستان	۳۱ شهریور تا ۳ مهر	۴۵
اطریش	۱۶ دی تا ۱۹ دی	۴۵
سویس	۱۹ دی تا ۲۳ دی	۴۵
پاکستان	۲۵ اسفند تا ۲۱ اسفند	۴۵
چکسلواکی	۲ خرداد تا ۶ خرداد	۴۶
آلمان غربی	۶ خرداد تا ۱۴ خرداد	۴۶
فرانسه	۱۴ خرداد تا ۱۷ خرداد	۴۶
ترکیه	۲۶ خرداد تا ۳۱ خرداد	۴۶
مالزی	۲۶ دی تا ۲ بهمن	۴۶
تایلند	۲ بهمن تا ۸ بهمن	۴۶
سویس	۱۲ بهمن تا ۲۱ اسفند	۴۶
اتیوپی	۱۳ خرداد تا ۱۹ خرداد	۴۷
ایتالیا	۱۹ خرداد تا ۴ تیر	۴۷
سویس	۴ تیر تا ۷ تیر	۴۷
شوروی	۲ مهر تا ۷ مهر	۴۷
هندوستان	۱۲ دی تا ۲۳ دی	۴۷
تونس	۲۶ فروردین تااول اردیبهشت	۴۸
سویس- فرانسه	ول اردیبهشت تا ۱۷ اردیبهشت	۴۸
فنلاند-رومانی-سویس	ول تیر تا ۲۲ تیر	۴۹
شوروی	۱۰ آذر تا ۲۰ آذر	۴۹
سویس	۵ بهمن تا ۲۰ اسفند	۴۹
فرانسه	۳۰ خرداد تا ۳۱ خرداد	۵۰
کانادا	۳۱ خرداد تا ۵ تیر	۵۰
سویس	۶ تیر تا ۱۵ تیر	۵۰
سن موریتس	اول بهمن تا ۱۵ اسفند	۵۰
سوئیس	۲۲ خرداد تا ۳۱ خرداد	۵۱
انگلستان	۳۱ خرداد تا۳ تیر	۵۱
چین	۲۶ شهریور تا ۹ مهر	۵۱
شوروی	۱۸ مهر تا ۲۹ مهر	۵۱
سوئیس	۸ بهمن تا ۱۹ اسفند	۵۱
یوگسلاوی، رومانی و بلغارستان	۸ خرداد تا ۱۷ خرداد	۵۲
لندن	۳۱ تیر تا اول مرداد	۵۲
امریکا	اول مرداد تا ۵ مرداد	۵۲
پاریس	۶ مرداد تا ۷ مرداد	۵۲
پاریس	۲۳ مهر تا ۳۰ مهر	۵۲
سن موریتس	۱۳ دی تا ۲۳ بهمن	۵۲
فرانسه	۲ تیر تا ۸ تیر	۵۳
سنگاپور	۲۷ شهریور تا ۲۹ شهریور	۵۳
استرالیا	۲۹ شهریور تا ۵ مهر	۵۳
نیوزلند	۵مهرماه تا ۹ مهر	۵۳
اندونزی	۹ مهرماه تا ۱۰ مهر	۵۳
هندوستان	۱۰ مهرماه تا ۱۲ مهر	۵۳
اردن هاشمی	۲۲ آبان تا ۲۸ آبان	۵۳
خاورمیانه عربی	۱۶ دیماه تا ۲۳ دیماه	۵۳
اروپا غیر رسمی	۲۳ دیماه تا ۱۶ اسفند	۵۳
ونزوئلا. مکزیک. امریکا	۱۳ اردیبهشت تا اول خرداد	۱۳۵۴
اردن هاشمی	۴ خرداد تا ۱۱ خرداد	۵۴
امریکا. انگلستان	۹ تیرماه تا ۲۱ تیر	۵۴

علیاحضرت شهبانو در آموزشگاه صوفی آباد از روستاهای حاشیه کویر

عقاید شهبانوی ایران در باره:

فعالیت بانوان
مبارزه با بیسوادی
تربیت کودکان
کتاب و فیلم
نسل جوان
حمایت خانواده
وظائف مادران

فعالیت بانوان

بنظر من، یکی از وظایف انکار ناپذیر زن امروز شرکت در فعالیت های اجتماعی است و بخصوص در جامعه ما که سنت های پوسیده را بدور میریزد و با سرعت خود را با تحولات جهان نو هماهنگ میکند، زنان که باراده شاهنشاه آریامهر از آزادی های تازه‌ای برخوردار شده‌اند، باید در گرداندن چرخ های اجتماع نقش افتخار آمیزی پیدا کنند و نشان بدهند که لیاقت برخوردار شدن از حقوقی را که بآنها اعطا شده است، داشته‌اند، اما بشرط اینکه برنامه زندگی خود را به شیوه‌ای ترتیب دهند که شرکت در فعالیت های اجتماعی باعث این نشود که از وظایف اولیه و اساسی خود در خانه و خانواده غافل بمانند.

مبارزه با بیسوادی

جوانان برومند ایرانی با شرکت در سپاه دانش دست بکار ثمربخشی زده‌اند که مورد ستایش همه مردم جهان قرار گرفته است. اما خانم ها با توجه به اهمیت ریشه کن شدن بیسوادی و تاثیری که این امر در پیشرفت و ترقی جامعه دارد، بطور داوطلبانه میتوانند بکار مبارزه با بیسوادی بپردازند... و بدون شک، در مدتی کوتاه نتایج بزرگی هم بدست خواهند آورد. زیرا، تجربه نشان داده است که زنان در کارهای آموزشی از استعداد و توانائی قابل ملاحظه‌ای برخوردار هستند و امیدوارم انتظاری را که جامعه امروز ایران در این زمینه از آنان دارد، برآورند.

تربیت کودکان

بچه ها را نباید بی جهت تنبیه کرد. تشویق هم باید علت داشته باشد. من این اصل مسلم تربیتی را در مورد فرزندانم رعایت میکنم. وقتی کار خوبی انجام میدهند، آنها را به نحوی تشویق میکنم. مثلا اگر ولیعهد دست بکار قابل تحسینی بزند، او را بتماشای فیلم میفرستم. ولیعهد به «فرحناز» علاقه زیادی دارد و میل دارد که هر روز با او در کنار یک میز غذا بخورد و من هروقت میخواهم ولیعهد را از پرداختن بکاری بازدارم، باو میگویم: «اگر این کار را بکنی، نمیگذارم با فرحناز سر یک میز غذا بخوری» و واقعا چنین کاری را میکنم و این در روحیه ولیعهد و تقویت حس اطاعت در او بسیار موثر است.

کتاب و فیلم

من بمطالعه کتاب علاقهٔ فروانی دارم و هروقت فرصتی بدست بیاورم بمطالعه آثار تازه نویسندگان معاصر بخصوص نویسندگان فرانسوی میپردازم و گاهی نیز شاهکار های نویسندگان معروف دنیا را که اغلب آنها را قبلا مطالعه کرده‌ام، دوباره مرور میکنم. از میان فیلم ها نیز، فیلم های تاریخی، قهرمانی و مستند را ترجیح میدهم. اما فیلم هائی را که حس فداکاری و یا میهن دوستی را میانگیزد بیشتر مورد توجه من قرار میگیرد.

نسل جوان

موضوع جوانان مسئله اجتماعی قابل اهمیتی است. همیشه تضاد فکری بین نسل نو و کهنه وجود داشته است... و هر چقدر مادر و پدری روشنفکر باشند، باز فاصله‌ای بین طرف فکر و خواست های آنها و نسل جوان بچشم خواهد خورد. مسئله جوانان بمحیط ما اختصاص ندارد و در همه جا - در اروپا و امریکا - هم مطرح است. اما ما تلاش میکنیم که جوانان ایرانی از امکانات بیشتری برخوردار شوند. بطور مسلم، وضع جوانان ما، در آینده، خیلی بهتر از این خواهد شد. البته نمیخواهم بگویم در آن صورت خوشبخت‌تر از ما خواهند بودز زیرا خوشبختی یک امر نسبی است.

حمایت خانواده

خانواده مهمترین واحد هر جامعه است و برای تامین سعادت اجتماع، افراد خانواده باید از حقوق مساوی برخوردار باشند. من تصور میکنم وقتی زن و مرد هردو حقوق مساوی داشته باشند بهتر میتوانند با هم زندگی کنند و مشکلات را از پیش پا بردارند. قانون حمایت خانواده، از آنجهت که راه بر تصمیمات شتاب آمیز زن و مرد را بسته و طلاق را دشوارتر کرده است، بسیار موثر و ثمربخش میتواند باشد. اما طرز تلقی خانواده ها از این قانون و چگونگی اجرای آن، از مهمترین عوامل در این زمینه بشمار میرود.

وظائف مادران

خانم ها نباید تصور کنند با برخوردار شدن از حقوق سیاسی که باراده شاهنشاه آریامهر نصیب آنان شده، همه کوشش شانرا باید برای رسیدن بمقام وکالت، وزارت و نظایر آن مصروف کنند و وظیفه اصلی و مهم خود را که در زمینه مادری، خانه‌داری و شوهرداری است، از یاد ببرند. زن در هر حال باید یک مادر خوب و همسر وفادار باشد. فقط مادران دانا میتوانند اطفال خردمند بپرورانند. باین جهت، لازم است مادران برای گسترش دامنه معلومات خود و بهبود وضع فرزندانشان تلاش بیشتری بخرج دهند.

مهرماه
ماه‌خورشید، روشنی ودوستی است

نوشته:
جواهری وجدی

ماهی که خدای بزرگ زمین را گسترش میدهد و روح آدمی را در پیکر او قالب گیری میکند جشن مهرگان را با تمام شکوه و جلال آن احیا کنیم

بهمان اندازه که شاعران و سخنوران در وصف بهار و طبیعت و جشن فرخنده نوروزی سخن گفته‌اند، اگر در حد برتر از این ستایش نباشد، شکوهمندی آئین مهرگان را کمتر از آن نستوده‌اند.

روز مهر و ماه مهر و جشن فرخ مهرگان مهرزبفزا ای نگار ماهروی مهربان آئین مهرگان و بزرگداشت این روز کهن باستانی به اعتبار چیرگی دوست بر دشمن نخستین روز پادشاهی و تاجگذاری ارجی شایان دارد.

اگر امروز، جشن نوروز، بیشتر مورد توجه است و مهرگان جنبش و تکاپوی آنرا ندارد، علتش این است که آئین نوروزی چون در آغاز سال نو با خرمی و زیبائی طبیعت همراه است، از دستبرد حوادث محفوظ مانده و هرسال شکوه و رونق بیشتری یافته است، در حالیکه مهرگان بر اساس سنت ایرانیان ماهی است که پایان ماه کشاورزی و بعبارت دیگر زمانیست که فعالیت های زراعی و فلاحتی خاتمه پذیرفته و فصل سرما آغاز شده است.

ناگفته نماند که نیاکان ما، سال را بدوبخش تقسیم میکردند

نخست جشنی بنام آغاز فصل گرما «نوروز» و آئینی به اسم «مهرگان» آغاز سرما، برپای میداشتند.

در این دوفصل، مردم، آنچه از صنایع ظریفه و هنرهای دستی و بطورکلی هر نوع محصولی که مورد توجه بود، بحضور شاهنشاه خود پیشکش میکردند و شاهنشاه برای تشویق و ترغیب بحسن قبول می پذیرفت و بصاحبان هدایا، متقابلا، بخشش های گرانقدری مینمود و حتی‌الامکان کوشش داشت که چیزی به آنها اعطا کند که مورد حاجت و نیاز آنها باشد و الگویی برای آفرینش هنرهای دیگر...

پادشاه، نه تنها هدفش از این بخشش، ترغیب هنروران و صنعتگران بود بلکه میخواست وجهه اجتماعی این اعیاد هم محفوظ گردد.

یکی از خاورشناسان می نویسد:

پارسیان، مهرگان را روز مقدس و ارجمندی پنداشته‌اند، چون معتقدند که خورشید در این روز تولد یافته و هم در این ماه است که خدای بزرگ زمین را گسترش میدهد و روح آدمی را در پیکر او قالب‌گیری میکند.

لغت مهر به استناد همین آئین های گونه‌گون، معانی مختلفی را دربرگرفته است.

خورشید - روشنی - پرتوافشانی - محبت - مهربانی از خواص معانی این واژه است و ترکیب دو کلمه «آریامهر» لقب شاهنشاه نیز مستند بهمین معانیست که: هسته مرکزی نژاد آریایی، مهر و روشنی را پیوسته بهمراه دارد.

جشن مهرگان و روزهای برگزاری آن بنابگفته ابوریحان:

جشنی سی روزه بوده است، روز اول مهرگان کوچک نام داشت و بقیه روزها به پنج بخش تقسیم میشد که هریک ویژه صنفی از طبقات مردم بود و به مهرگان بزرگ نامبردار بود...

پارسیان در این عید، چیزهای معطر و خوشبو، بیکدیگر هدیه میکردند و پادشاهان سامانی را رسم براین بود که تاجی بسیمای آفتاب بر سر می نهادند و جامه‌ای از بردیمانی برتن میکردند و شب آغاز جشن مردی فرخ پی و مبارک قدم و گشاده روی و نیکو سخن، از هنگام شب تا بامدادان بردر کاخ جای میساخت و بی رخصت برشاه وارد میشد، شاه از او می پرسید: کیستی و از کجا آمده‌ای؟

مرد در پاسخ میگفت: من نیروی پیروزی هستم که از سوی خدای می آیم نامم خجسته و پیام‌آور پیروزیم... شاه او را خلعت میداد و گرامی میداشت در تاریخ سلسله پادشاهی ایران، بزمان آل بویه، شیوع اعیاد ایرانی، سخت بچشم میخورد حتی شاعران و سخنوران این عصر کوشش داشتند که اینگونه سنت ها را در زبان و ادب عرب بگنجانند در کتب ادبی این دوران از جمله یتیمة‌الدهر ثعالبی، صدها شعر در وصف مهرگان و مراسم معموله آن می بینیم که همه نمایشگر توجه گویندگان به اینگونه مراسم و اعیاد ملی است خوشبختانه، امروزه، موجبات و عواملی که مهرگان را در برابر نوروز کاهش میداد از میان رفته است.

مهرگان که صرفا یک جشن ملی کشاورزی بود از آغاز دودمان پهلوی بویژه توجه اعلیحضرت رضاشاه کبیر قیافه‌ای فرهنگی بخود گرفت.

کشاورزی ایران که قبل از منشور انقلاب در دست گروهی معدود بود و کشاورز سهمی در آن نداشت، خود بخود نمی توانست در برگزاری این جشن ها و مراسم کهن باستانی مؤثر باشد ولی در شرایط موجود که آن فشارها و خودکامگی ها از میان رفته و خیل دهقان و کشاورز در سرنوشت زراعی خود، مختار و آزاد است میتواند با دلی سرشارو آکنده از مهر، جشن مهرگان خود را بپای دارد.

جشن مهرگان با تاریخ و سوابق طولانی خود، میتواند با توجهات علیاحضرت شهبانو که خود در این ماه پرنعمت ماه تولد پاکی، ماه نور و برکت، پای بجهان نهاده‌اند، عظمت دیرین خود را بازیابد و ویژگیهای نوروزی را بمقتضای فصل و موقعیت تاریخی خود پیدا کند. جشن مهرگان، همانطور که بدان اشارت رفت، دومین جشن ملی ایرانیان پس از نوروز است که بر اساس رسم اخیر، که در شانزدهم مهر برگزار میشود.

این آئین و این نهاد فرهنگی و ملی اگر بنا بپاره‌ای علل و مقتضیات نتوانسته است پای بپای نوروز پیروز گام بردارد، هنگام آن رسیده که بشیوه نوینی احیا شود و رسم دیرین خود را بازیابد.

شهبانو در جریان برگزاری جشنواره طوس فرموده بودند که جای یک جشنواره متنوع فرهنگی، جشنواره‌ای که انواع و اقسام هنرها، قصه ها، لهجه ها در آن بازگو شود خالیست، این جشنواره کی و کجا و درچه فصلی برگزار شود، محتاج مطالعه و تامل است، بجاست این مطالعه و تامل بهمین ماه مهرگان منتهی شود.

زندگی پرافتخار شهبانوی ایران

از دوران کودکی تا دربار ایران

بقیه از صفحه ۵

بآرایش چهره و گیسو میپردازند و لباسهای خود را انتخاب میکنند. زنانی که بزیور دانش و کمال آراسته‌اند و مادر شایسته یا همسر لایق بشمار میروند و همچنین دخترانی که در انتظار چنین روزی بسر میبرند، هرگز برای جلب توجه دیگران بدنبال جلفی و سبکسری نمیروند. من با خوب لباس پوشیدن و خوب آرایش کردن مخالف نیستم، اما بشرط اینکه پا از حد متعارف فراتر گذاشته نشود و کار به افراط نکشد.

شهبانوی ایران با پیروی کورکورانه از مد مخالف هستند و عقیده دارند هر خانمی باید مدی را انتخاب کند که مناسب با شخصیت و هماهنگ با اندام او باشد. بعقیده ایشان مدسازان برای اینکه بر رونق بازار خود بیفزایند دست به کارهای شگفت‌انگیز و ابتکاری تازه میزنند، اما خانم ها نباید بدون سنجیدن همه جوانب دنباله‌روی سلیقه مد سازان بشوند.

ضمن مصاحبه علیاحضرت شهبانو فرمودند:

فقط کافی نیست که خانم ها برای خودشان لباس های جالبی تهیه کنند، بلکه لازم است برای کودکانشان نیز لباس های قشنگی تدارک ببینند... یکی از عادات بعضی از خانواده های ایرانی اینستکه از نظر صرفه جوئی و یا دیرتر کثیف شدن، برای بچه ها - بخصوص پسربچه ها لباس های تیره سورمه‌ای یا قهوه‌ای میدوزند، در صورتیکه بهتر است لباس کودکان برنگ های زنده و جالب باشد و شادی بیشتری برانگیزد.

کدبانوی دربار

شهبانوی ایران، مثل هر خانم خانه‌ای، در عین حال یک بانوی خانه‌دار هستند، اما بانوئی که اداره خانه شاه مملکت را بعهده دارند. شهبانو، بموازات انجام وظایف اجتماعی خود، جزئیات امور خانه خود را زیر نظر دارند: مواظب غذای افراد خانواده هستند و سعی میکنند در کاخ غذاهائی تهیه شود که سلامت افراد خانواده و نیازی را که آنان به غذاهای نیروبخش دارند، تامین کنند. نظافت این خانه زیر نظر مستقیم شهبانو انجام میگیرد و معظم‌لها با کاردانی و لیاقت فوق‌العاده، این وظیفه را انجام میدهند. شهبانوی محبوب به تامین زندگی مستخدمین و خدمتکاران دربار توجه مخصوص دارند و در این زمینه باقدامات تحسین آمیزی دست زده‌اند. شاید برایتان جالب باشد که بدانید، علیاحضرت شهبانو قسمتی از خرید خانه خود را شخصا انجام می دهند، لباس های والاحضرت ها را روبراه و کهنه و نو می کنند، برای رعایت صرفه جوئی نیز کوشش فراوانی بخرج میدهند و گاهی به جمع و جوو و گردگیری می پردازند.

شهبانو در این باره میگویند:

در حاشیه تشریفات رسمی، زندگی ما خیلی معمولی است من در اوقات فراغت بکارهای خانه رسیدگی میکنم. از کوچکی «وسواس جمع و جور» داشتم. حالا هم همین اخلاق را دارم. در هر فرصتی اتاق ها را مرتب میکنم. گاهی گردگیری میکنم. اتو میزنم. اگر پیش بیاید، چیزی را میشویم. چیزهائی را که این گوشه و آن گوشه افتاده است، برمیدارم و سرجای خود میگذارم از حیف و میل کردن خوشم نمیآید و رعایت صرفه جوئی را میکنم.

ملکه نیکوکار

شهبانوی ایران که قلبی رئوف و مهربان دارند در زمینه نیکوکاری و سروسامان دادن بامور خیریه و مؤسسات آن در کشور اقدامات ارزنده‌ای انجام داده‌اند. ایشان خود ریاست افتخاری تعداد قابل توجهی از این جمعیت ها را بعهده داشته شخصا برکار آنان نظارت می کنند که مهمترین آنها جمعیت خیریه فرح پهلوی است.

در باره وضع این جمعیت ها و موسسات علیاحضرت فرح پهلوی فرمودند:

- جمعیت خیریه فرح پهلوی، در تهران و اغلب شهرستان ها شعبه دارد. در تهران، تعدادی از پرورشگاه و شیرخوارگاه آن زیر نظر و با همکاری مستقیم خانمها اداره میشود. در این شیرخوارگاهها و پرورشگاهها، خانمها با عطوفت و مهربانی و گذشت و فداکاری تحسین‌انگیز کار میکنند. رشته محبتی که بتدریج بین کودکان و خانمها بوجود امده غم تنهائی و نگرانی زندگی فردا را از دل ظریفشان شسته است. البته، کوشش ما براین است که روزبروز بر تعداد پرورشگاه ها و شیرخوارگاهها بیفزائیم و امکانات بیشتری برای پناه دادن و نگهداری از تعداد زیادتری کودک فراهم کنیم. خانمهائی که در جمعیت خیریه فرح پهلوی کار میکنند، بدون دریافت پول و بطور افتخاری همکاری دارند و تنها پاداششان رضایت خاطری است که براثر کمک بهمنوعان، احساس میکنند. من تصور میکنم اگر تمام زنان ایران دست بدست یکدیگر بدهند و در انجام فعالیت های خیریه همکاری کنند، بدون شک پایگاههای امیدبخش‌تری برای کودکان بی پناه ایجاد خواهد شد. یک جوراب یا یک لباس که خانمی به پرورشگاه بدهد، تحمیلی به بودجه خانواده اش نمیشود، اما با لباسها و جوراب هائی که هزاران خانم بدین ترتیب می دهند، لباسهای بچه های فراوانی تامین خواهد شد.

شهبانو و ورزش

شهبانوی ایران علاقه فراوانی به ورزش دارند و علاوه بر اینکه خودشان به تمرین چند رشته مختلف ورزشی سرگرم هستند، مرتب برای پیشرفت ورزش کشور، بخصوص بهبود ورزش بانوان، میکوشند... و دختران ورزشکار ایشان را بزرگترین مشوق و پشتیبان خود میدانند. شهبانوی محبوب ایران از هنگامیکه در مدرسه ژاندارک تحصیل میکردند به ورزش علاقه داشتند و به تمرین والیبال و بسکتبال میپرداختند. استعداد و پیشرفت ایشان در این زمینه قابل تحسین بود بطوریکه عنوان کاپیتن تیم را احراز کردند و چند بار بدریافت جام پیروزی نایل آمدند. شهبانو هنگام تحصیل در پاریس نیز ورزش را از یاد نبردند و گاهی در این زمینه به تمرین میپرداختند. با ورود معظم‌لها بدربار ایران، قسمت بیشتری از اوقات ایشان به ورزش اختصاص یافت و شهبانوی ورزشکار و ورزشدوست به تمرین اسب سواری، والیبال، بسکتبال، تنیس، اسکی، اسکی روی آب، بولینگ و پاتیناژ پرداختند برای تمرین والیبال و بسکتبال تیم هائی ترتیب داده شد که در کاخ بازی میکردند. شهبانو بموازات پرداختن به تمرین ورزشهای دلخواهشان، هنگام برگزاری اغلب مسابقات حضور یافته‌اند و ورزشکاران را مورد تفقد قرار داده‌اند. شهبانو در مورد ورزش میفرمایند: بنظر من، ورزش در تامین سلامت جسم و تقویت روح تاثیر فراوان دارد و لازم است هر خانمی چند دقیقه‌ای از اوقات روزانه خود را به ورزش اختصاص دهد...

نباید گذاشت ماشین بر انسان غلبه کند

فردا بیست‌و دوم مهرماه مصادف است با سالروز تولد علیاحضرت شهبانوی ایران .ما این‌زادروز فرخنده را به حضور شهبانوی محبوب ایران وملت ایران تهنیت‌میگوئیم. بمناسبت این روز میمون ،پری اباصلتی سردبیر مجله اطلاعات بانوان‌گفتگوئی با علیاحضرت شهبانو بعمل آورده است،شهبانو دراین مصاحبه باصراحت وروشنی‌همیشگی، به تجزیه وتحلیل بسیاری از مسائل امروز ایران پرداخته وراهنمائیهای ارزنده‌ای بعمل آورده‌اند .

به‌امر مطاع شاهنشاه آریامهر ، مبارزه باگران فروشی‌یکی ازاصول‌انقلاب اجتماعی‌ایران‌راتشکیل داده و پیکار همه جانبه‌ای دراین زمینه آغازیافته است،نظر علیاحضرت دراین موردو بخصوص نقش‌خانم ها دراین زمینه چیست ؟

ـبطوری که شنیدیم، خانم ها دراین زمینه فعالیت موثری دارند. همین همکاری که کرده‌اند و کالاهائی که‌گرانتر ازنرخ تعیین شده عرضه میشده است خریداری نمیکردند وجریان را اطلاع میداده‌اند و مقامهای‌مسئول راازوضع فروش‌آگاه میکرده‌اند، خودنوعی همکاری درمهارکردن قیمتها بوده‌است. همانطور که گفتید مبارزه با گران‌فروشی بصورت‌یك اصل انقلاب اجتماعی ایران درآمده ودراین‌صورت بشدت پیگیری وباجدیت دنبال خواهدشد و خانم‌ها نیز بطور مستقیم باید دراین زمینه همکاری داشته باشند ...

عدالتی که ما دراین زمینه خواستاریم ، هم‌برای خریدارو هم برای فروشنده است . یك عرضه کننده ویافروشنده کالاخودش در موارد دیگری خریداراست ورعایت عدالت‌درخریدو فروش ،کالا بسود او هم هست ... هدف دراین زمینه این است که زیاده روی نشودو سوءاستفاده بعمل نیاید.

من‌فکر میکنم‌که اگرخود مردم براستی سعی کنند که به حد معقول استفاده روی کالاها قناعت ورزند ،ازکار خلاف دراین رهگذر جلوگیری بعمل آورند ، اصول انسانی واخلاقی ومذهبی را مورد توجه قرار دهند وزیاده‌روی نکنند، کامی بسود همگان برداشته شده‌است.

چون ،همانطورکه گفته شدیك فروشنده گران فروش ،بنوبه خود خریدار هم هستو اگر عمل‌متقابل صورت بگیرد، عدالتی که‌خواستاریم استقرار پیدا نمی کند . بدون همکاری مردم نیز، بخصوص‌خانم‌ها که بیشتر به کار خرید می‌پردازند ،درزمینه‌ای با اینهمه گستردگی و وسعت ،کنترل نمیتوان برقرار کرد.

خوشبختانه ،وزیر مسئول این‌کار، بامردم جلسه های گفتو شنتود برگزار میکند، از جانب دولت توضیحی کافی میدهد و دراین برخورد عقاید وآراء راه‌حل‌های ثمربخشی ارائه میشودو بی‌تردید ،همکاری خانم‌ها بهترین نتیجه وثمر را خواهد داشت.

حضور شهبانوی ایران در اجلاس هیات امنای موسسه «آسپن» وتقدیم درجه‌دکترای‌افتخاری از جانب این موسسه بزرك پژوهش های‌انسانی‌وگردهم‌آئی آن درتهران وسخنانی‌که شهبانو ایرا د فرمودند ، موجب سرافرازی وافتخار قاطبه ایران‌و جلوه‌ای دیگر از اندیشه های تابناك شهبانوست . شهبانو دراین اجلاس ،فرمودند :مساله‌ای که رویاروی ماقرار دارد این است‌که چگونه کامپیوتر راباخواست‌های معنوی که شالوده ماهیت انسان راتشکیل میدهد، آشتی دهیم.

چگونه منابع دانش وتکنولوژی رابدون آنکه بشریت را از میراث انسانی خود محروم شود، مبارزه کنیم ؟

به‌نظر علیاحضرت ،راه حل این مساله چیست؟

آنچه دراجلاس هیات امنای موسسه «آسپن» عنوان شد، مساله دنیای ماست ، هشدار های دنیای تکنولوژی به دنیاهای دیگراست .

در گردهم‌آئی‌هائی مثل آسپن، کسانی‌که به رسالت های راستین انسان ها اعتماد دارند گرد میایند واصل هاوراه‌حل هائی رابرای مشکل های اجتماعی جستجو میکنند . امافقط برانگیختن اعتماد مردم به‌این اصل هاوراه حل‌هاکافی نیست ،باید اعتقاد دولت‌ها را نیز نسبت به‌آنهاجلب کرد.هدف از ارائه این اصل‌ها وراه ها این‌است که چطور می توان وضعی پیش آوردکه آهنك پیشرفت مملکت بطور مداوم اوج بگیرد، اماجنبه‌های انسانی از بین نرود.

این کار مساله بزرك زمانه ماست .گاه انسان دراین مورد مایوس میشود ،اما چاره وگریزی نیست‌وبه هرحال ترتیبی باید داد که به موازات بکار بستن راه‌حل‌هائی برای بالا بردن هرچه بیشتر سطح زندگی‌مادی مردم، اصل‌هائی نیز بکار گرفته شودکه زندگی‌معنوی آنان راصیانت کند.

حالاکه صحبت از کامپیوتر استو ماشین‌دارد جای انسان را میگیرد، نباید گذاشت که« ماشین» بر «انسان» غلبه کند، درآنصورت، وضع مشکلی پیش میایدکه برگرداندن آن خیلی سخت است. مثال روشنگری دراین زمینه‌داریم:

دختر یکی از سازندگان کامپیوتر در آزمونی شرکت کردکه پاسخ‌آن‌باکامپیوتر داده‌میشد. کامپیوتر جواب‌های سئوال هارا علامت میگذاشت ونتیجه را ارائه میکرد .دختر به‌نتیجه کار خودامید فراوانی داشت‌وبا قاطعیت میدانست که فقط مرتکب اشتباه کوچکی شده است. اما، وقتی نتیجه اعلام‌شد،معلوم شدکه دخترزد شده است. مسلم بود که کامپیوتر اشتباه‌کرده است. دختر بسراغ پدر میرود جریان راشرح میدهد . پدر میپرسد؟

«معلم این را میداند؟» دخترجواب میدهد: بله. ولی کامپیوتر نمیداند !»

توجیه اشتباه

کامپیوتر امکان دارد اشتباه کند، انسان هم همینطور .ولی اگر کامپیوتر اشتباه کرد، توجیه کردن و توضیح دادن به‌آن، به‌یک مشت‌پیچ و مهره، میسر نیست وباید به‌آن کردن نهاد.

در فرانسه مدتی کامپیوتر اشتباه میکردومالیات های مردم اشتباه محاسبه میشدوچاره‌ای هم‌نمیشدکرد.

در پست و تلگراف تلفن هم همین وضع‌پیش آمده بود و صورت حسابهائی که کامپیوتر میدادبا حقیقت نمیخواند . متاسفانه ، صاحب حساب هم‌نمی توانست در مقابل کامپیوتر از خود دفاع کند و توضیح قانع کننده‌ای بدهد.د راین صورت ،کامپیوتر وماشین را باید بکار گرفت ،اما اجازه نباید دادکه برانسان غلبه کند و سرنوشت او را در دست‌گیرد.

البته، فقط ماشین مساله روزگار نیست ،مساله های دیگری هم هست ، مثل محیط زیست و جمعیت که آنها هم ، زاده‌تکنولوژی است . در این موارد هم باید تلاش کرد که تکنولوژی، باارمغان هائی که برای بهبود وضع اجتماع و دنیا دارد ، موجب ادبار و بدبختی زندگی مادی بشر نشود و به‌زیستی واقعی را از او نگیرد.

علاقمندی زیادی هست که کنفرانس ها گردهم آئی‌هائی شبیه آسپن چه در ایران و چه در خارج تشکیل شود و مسایل اجتماعی ، در دایره متفکران ودریك سطح بالا مطرح گردد و راه حل هائی‌جستجو شود.

آنچه در نظر من اهمیت فراوانی دارد ، توجه به این نکته است که در این زمینه ما راهی را که دیگران رفته‌اند و به نتیجه‌ای نرسیده‌اند ،نرویم. حسن کار آسپن در این است که مسایل مختلف را با جنبه های انسانی می‌سنجند.

شهبانو در دنباله سخنان خود افزودند :

به محیط زیست اشاره‌ای شد که از نظر من واجد اهمیت فراوانی است . در این زمینه سازمان حفاظت محیط زیست فعالیت و نظارت دارد .کوشش شده است که این سازمان قدرت اجرائی وسیعی داشته باشد وبتواند پیشنهاد های خود را در چهار چوب قانون ارائه دهدودر لوای قانون اجرای آنهارا بعهده بگیرد. اما ، افزون بر فعالیت و نظارت‌این سازمان که مثلا میکوشند کارخانه ها از وسایل‌و بگونه‌ای استفاده کنندکه موجب آلودگی آب وهوا نشود آموزش مردم ضرورت کامل دارد .

مردم د رآلوده کردن محیط زیست موثر هستند و این، خطرناك است به این خاطر برنامه آموزش گسترده‌ای از کودکستان تا دانشگاه باید اجرا شود و خانواده ها ازطریق رادیو و تلویزیون و مطبوعات به زیان های آلودگی هوا پی برند و در برنامه پیکار بر ضد آلودگی هوا و حفظ محیط زیست،شرکت کار سازی داشته باشند. در این جا مساله در این است که مردم حس نمیکنند یك نفر هم باعث آلودگی محیط زیست می شود .

یکنفر که زباله میریزد و یا یك نفر که‌کارخانه‌اش محیط را آلوده میکند ، میپندارد که چون یك نفر است ، اشکالی ندارد . در صورتی که، ممکن است میلیون ها نفر ، هر یك به تنهائی اینطور به‌پندارند وبلائی برای جامعه خود و دنیای بشری به وجود آورند.

در این مساله و بطور کلی هر مساله ومشکلی که با آن روبرو هستیم، علاوه بر اقدامهای قانونی و عملی ، اخلاق هم مطرح است که در واقع تکلیف انسان را در برابر اجتماع روشن میکند .

بعد صحبت از ترافیک پیش آمد .

ـ در این مساله هم اخلاق،و پایمال‌نکردن حقوق دیگران مطرح است . فقط احداث جاده‌ها متعدد ، پل های هوائی ، راهرو های زیرزمینی و مترو و از این قبیل نمیتوان پاسخگوی این مشکل باشد مردم ، باید بدانند که چه بعنوان عابر پیاده وچه بعنوان راننده نباید به حق کسی تجاوز کنند . در ان زمینه هرچه بیشتر در کانون های مختلف ، اردو های عمران ملی، پیشاهنگی و نظایر آن ، در زمینه حس تعاون صحبت شود و تشویق بعمل آید ، سودمندتر خواهد بود .

ترافیك‌زاده تکنولوژی

اطلاع دارید که کار ترافیک را شهرداری بعهده گرفته و میتواند از نظرات‌کارشناسان و صاحبنظران داخلی و خارجی برای حل این مساله کمک بگیرد . ترافیک هم از مسایل زاده تکنولوژی است و ما خوشحالیم که کارخانه اتومبیل سازی داریم و طبیعی است که هرچه درآمد افراد بالاتر میرود ، تعداد اتومبیل‌ها هم بیشتر میشود. ولی نمیتوان نادیده انگاشت که سنگینی ترافیک روی اعصاب مردم اثر میگذارد و مشکلات را ، سخت‌تر جلوه میدهد . اما ، همکاری مردم و رعایت اصول اخلاقی ، از شرایط اساسی حل مفصل ترافیک است . مثلا ، در محلی که مطمئن هستند جا برای‌پارک کردن بقدر کافی وجود ندارد ، وقتی جلسه‌ای قرار است تشکیل شود ، چند نفر ، باهم با یک اتومبیل بروند .

همکاری مردم ، توام با اقدام های شهرداری ، بهترین نتیجه را بهمراه خواهد داشت . اقدام های شهرداری ، شامل برنامه‌های کوتاه مدت و دراز مدت خواهد بود. «مترو» طرحی است که پیاده شدن آن نیاز به زمان دارد . اما تغییر ساعات شروع کار مدارس وادارات، پل هوائی که قرار است برای عابر پیاده نصب شود و از احداث مترو جمع‌آوری گردد که به زیبائی شهر لطمه‌ای نزند واز این قبیل ، از برنامه های کوتاه مدت‌است که باید هرچه زودتر به مرحله اجرا درآید .

ـ البته بموجب قانون اساسی هر نماینده‌ای که برگزیده میشود ، نماینده همه ملت ایران‌است و بانوانی که در نخستین مجلس رستاخیز راه یافته‌اند ، قطعاباید منافع‌ونظرات همه مردم ایران را در نظر داشته باشند ، با اینهمه بطور کلی آیا علیاحضرت شهبانو انتظار خاصی‌ازبانوان‌نماینده مجلس دارند تا قوانین خاصی در جهت منافع زنان وضع و تصویب کنند ؟ چه نوع قوانین ؟

مشکلات زن دانشگاهی ، زن کارمند ، زن خانه‌دار و زن روستا و سایر گروه های زنان را مطالعه بررسی کنندخانمهای نماینده بایدشرایط زن روستائی را در نظر بگیرند و در هر یک از این زمینه ها راه حل هائی را بیابند و در مجلس مطرح‌کنند ،راه حل‌هائی که به بهترکردن وضع در سطوح‌مختلف مملکت زن کمک کند .

اما بهرحال ، بانوان نماینده ، بی تردید. نمایندگان قاطبه ملت ایران هستند و باید مانند سایر نمایندگان در وضع و تفتیح قوانین،شرکت کنند و در هر حال مدافع و حمایتگر و حافظ حقوق مردم باشند و منافع و مصالح آنان‌را در نظر بگیرند .

ـ آیا چگونگی برگزاری انتخابات این دوره، که با دوره های گذشته تفاوت داشت ، برای علیاحضرت جالب بود و جریان کار را پیگیری میفرمودند ؟

ـ انتخابات ، به وضعی که صورت گرفت ، برای خود من هم جالب بود، مشارکت مردم در این کار ، فوق‌العاده و چشمگیر بود .کاندیداها ، با وضع تازه‌ای که نامزد شده بودند و میدان فشرده‌ای‌که برا ی‌رقابت میدند، با برنامه سیاسی‌قدم در این راه گذاشتند ، در گرد هم آئی ها با مردم رویاروی شدند و مبارزه های انتخاباتی در تهران و شهرستان ها چشمگیر و جالب بود و ما هم بطورمرتب در جریان آن قرار داشتیم .

از طریق رادیوو تلویزیون ومطبوعات اخبار و گزارش های انتخابات را دنبال میکردیم و به نتیجه کار علاقمند بودیم .

با توجه به اینکه ما هم‌اکنون در سال زن هستیم آیا بنظر شهبانوی گرامی ایران سال زن میتواند آغازی برای یکجهش‌بزرگ بسوی‌برابری کامل زن و مرد باشد اگر چنین است زنان ایران در این راه چه وظیفه‌ای به دوش دارند ؟

زن‌ها ، چه شهری ، چه روستائی و چه تهرانی ، در سطوح مختلف ، سرگرم کار و تلاش و فعالیت هستند .

اما نکته‌ای که مطرح است ، واگذاری‌فرصت بیشتری به زنان است که بتوانند خود را بهتر نشان دهند و در سطح بالا در کارسازندگی مملکت شرکت جویند .

لازم است این فرصت ، در سطوح مختلف، چه در بخش دولتی و چه در بخش خصوصی، به زنان داده شود که خود را هر چه بیشتر به سطح بالا برسانند تا وقتی مساله انتخاب یک زن برای انجام کار ـ حتی‌درسطح خیلی بالا ـ پیش می‌آید ، تعداد بیشتری از زنان مطرح بشوند ..

به اعتقاد من ، زنان با روحیه‌ای قوی شروع بکار کرده‌اند ، اما چون تازه وارد بازار کار شده‌اند ، لازم است سعی کنند که نشان دهند لیاقت لازم را دارا هستند و یکی از شرایط آن بیشتر و بهتر کار کردن است،در یکسازمان، چشمها بیشتر به روی زنان است و زنان با پشتکاری که دارند و اینکه به فساد که خواه ـ ناخواه در هر جامعه‌ای هست ـ هنوز آلوده نشده‌اند میتوانند خیلی خوب خود را نشان دهند ..

ـ علیاحضرت استحضار دارند که فکر پرداخت حقوق از جانب دولت یا شوهر به‌زنان خانه‌دار در بعضی از کشور های اروپائی و آمریکا مطرح شده است ، علیاحضرت ، در این زمینه چه میفرمایند ؟

بنیان‌خانواده‌استوار نمی‌ماند

ـ بعقیده من ، این‌کار صحیح‌نیست. رعایت اصولی در چهارچوب‌خانواده ضرورت دارد که اگر پای پولی بمیان کشیده شود ، استوار و پابرجا نمیماند. زنان که ازدواج میکنند ، با علاقه به‌اداره خانه و زندگی مشترک خود میپردازند و در کار نگهداری و تربیت‌بچه‌هایش اهتمام میورزد ، نباید قصد دریافت پول در قبال آنرا داشته باشد . شوهر کار میکند و درآمد خود را صرف تامین هزینه های خانه و خانواده میکند وزن هم باسود بردن از آن درآمد ، چرخ های خانه و خانواده را میگرداند و دیگر توقع‌دریافت حقوق نباید داشته باشد.اگر زن در خارج کار کند درآمد او هم باید در خانه خرج شود و گردش خانواده با مشارکت زن‌و مرد صورت بگیرد .

البته اجرای برنامه های‌رفاهی دولت ، موضوع پرداخت حقوق به زنان خانه‌دار را ، از راه بهتری و بگونه دیگری تحقق می‌بخشد . برنامه های رفاهی تحصیل رایگان ،بیمه های درمانی ، تغذیه رایگان و امکان های دیگری که دولت ـ از جمله در کار مسکن‌ـفراهم می‌آورد، وضع زندگی خانواده رابهبود بیشتری میبخشد. ودر نتیجه رفاه بیشتری‌برای همه افرادخانواده، بخصوص زن خانه‌دار بوجود میاورد .

ـ شهبانوی ایران در مورد ضرورت‌توجه به تربیت کودکان که جوانان فردا خواهند بود تاکید فرموده‌اند ، استدعادارد برای آگاه ساختن مادران به این اصل مهم که فرزندان آنان برای دوران رستاخیز چگونه باید تربیت شوند،شهبانو نظرشان را اعلام فرمایند .

ـ این مسئله‌ای است که با ابعادگسترده‌ای برای ما مطرح است . در جستجوی راه حل‌هائی هستیم که در برنامه آموزشی جوانان وکودکان و سازمان های مربوطه به آنان ، هماهنگی لازم پدید آوریم .شورای عالی‌رفاه اجتماعی‌کمیسونی از روسای سازمان های مختلف که با جوانان و کودکان سرکار دارند ، تشکیل داده که‌سیاست واحد آموزشی و هماهنگی در این زمینه‌بوجود آورد و ترتیبی دهد که جوانان برای عصر رستاخیز آماده و تربیت شوند .

البته برای حل مسایل جوانان و کودکان کنفرانس هائی ترتیب داده میشود ،ولی‌ضرورت دارد که خانواده و جامعه به این مسایل ، با دید وسیعتری بنگرند چون .

هرچقدر جوانان و بچه های‌مملکت بطرف کار های مثبت و سالم پیش‌بروند، نابسامانیها در آینده کمتر خواهد بود.

به اعتقاد من ، هرچه بتوانیم‌فعالیت ها ی‌ورزشی و فرهنگی‌و تفرحات‌سالم را افزایش‌دهیم شالوده‌یک‌جامعه سالمتری را پی ریزی می کنیم، جامعه‌ای که‌جوانان آن با زیربنای فکری استوارو آمادگی‌لازم، برای پیشرفت ترقی به زیستی مردم تکاپو و تلاش میکنند .

تامین رفاه خانواده در ایران همواره‌مورد نظر و توجه خاص شهبانوی گرامی ایران بوده است ، آیا برنامه هائی که در این راه تنظیم شده کافی بنظر میرسد ؟ چه برنامه های دیگری برای رفاه خانواده مورد توجه شهبانو است ؟

ـ برای تامین رفاه خانواده ها برنامه هائی در سطح مملکت ترتیب داده شده است . اما دامنه این کار ، خیلی گسترده است و انجام خدمات رفاهی بیشتری را ایجاب می کند.چون عده قابل ملاحظه‌ای از زنانی که کار میکنندمادر هستند ، لازم است بر تعداد مهد کودک افزوده شود که بچه ها در محل های سالمی‌نگه داری شوند و از این جهت نگرانی پیش نیاید .

آرزوی من این است که بتوانیم‌به همه برسیم و دولت برنامه های مختلف رفاهی به مردم ارائه کند البته وقتی‌سطح درآمد مردم بالا میرود و مردم خواستار رفاهیت بیشتری میشوندتعمیم آن در مورد همگان میسر نمیشود .

مثل مسکن برای خانواده ها، بخاطر اینکه احساس مالکیت و امنیت و اطمینان بیشتر می کنند ، مهم است، اما برخوردار بودن همگان از آن به فوریت میسر نیست .

آموزش بچه ها ، بهداشت ،درمان، تغذیه و بخصوص ترتیب دادن برنامه هائی برای اوقات فراغت خانواده ها،در چهارچوب برنامه های رفاهی قرار دارد.

مطالعاتی درجریان است و با سازمان های مختلف نیز صحبت شده که برنامه هائی برای گروه های کم درآمد پیریزی شود که آنان بتوانند در ساعات فراغت خود ، از آنها سود ببرند .

ـمتجاوز از صد هزار نفر در آزمون عمومی دانشگاهی شرکت کردند که همه آنان نتوانستند به دانشگاه ها راه یابند والبته در هیچ نقطه جهان نیز موسسات‌آموزشی‌قادرنیستند برای‌کلیه‌فارغ‌التحصیلان دوره متوسطه فرصت تحصیل دانشگاهی فراهم کنند. باتوجه به‌نیاز مبرم کشورمان به نیروی انسانی ، به نظر علیاحضرت از این دسته از جوانان که بدانشگاه راه نیافته‌اند در چه محل‌هائی میتوان استفاده کرد و دراین مورد ، به خانواده ها و مسئولان امر چه توصیه‌ای میفرمایند؟

بخصوص برای دختران دیپلمه که بدانشگاه راه نیافته‌اند چه فکری باید کرد؟

تصور غلط

برای افزایش‌ظرفیت‌دانشگاهها و ایجادمدارس عالی دانشکده های بیشتر تلاش میشود ،اما مهم این است که افراد ـ چه دختر و چه‌پسر ـ هرچه بیشتر به مدارس حرفه‌ای جلب شود و همه به دانشگاهها روی نیاورند واین تصور پیش‌نیایدکه بهترین‌راه برای‌ادامه تحصیل و جستجوی کار، فقط رفتن به دانشگاه است.

لازم است تعداد مدارس حرفه‌ای افزایش یابد وافراد به اهمیت متخصص شدن پی ببرند.

اینک،بعضی از سازمانهای مملکتی ـ بخصوص ارتش ـ دارندگان دیپلم را استخدام میکنند و به‌آنان تعلیماتی هم میدهند اما هرقدر جوانان باحرفه و فن بیشتر آشنا باشند ، کارهای متنوع‌تری رابعهده خواهند گرفت .

ضرورت دارد که‌دختر ها و پسرها و خانواده هاآموزش داده‌شوندکه مملکت به‌افراد متخصص در حرفه های مختلف‌نیازدارد و فقط باداشتن‌تعدادی دکتر و مهندس مشکلات یک جامعه برطرف نمی شود . کشوری که باسرعت بسوی صنعتی شدن گام برمیدارد به تکنیسین به تعداد زیاد نیازمند است.

اکنون که‌بیمن وجود مبارک شاهنشاه آریامهر همه ملت ایران زیر پوشش بیمه درمانی قرار گرفته‌اند وهمچنین باپرداخت قسمتی از بهای مواد مورد نیاز مردم عادی ازقبیل شکر ونان وگوشت توسط دولت ، مردم کم‌درآمد زیر چتر حمایت دولت قرار گرفته‌اند ، آیا در نظر هست برای مسکن آنان نیز فکری بشود ؟

اول‌شهرستانهاوروستاها

کنترل قیمت‌ها،اجاره خانه ، قیمت‌زمین ،برنامه خانه سازی ، همه کارهای مهمی است که دولت از جهت تامین مسکن ، بعهده گرفته است.

در مورد مسکن ، مساله اساسی اینست که ما واقعا بتوانیم‌به‌شهرستانها و روستاهابرسیم واز هجوم مردم آن نقاط به شهر های بزرگ جلوگیری بعمل آوریم.

در کار مسکن هم موضوع عرضه و تقاضا مطرح است. وقتی هجوم از روستا به شهر ها واز شهرهای کوچک به شهرهای بزرگ فزونی میابد ،عرضه مسکن کم میشود ، هم چنانکه بسبب گسترش تمدن صنعتی و شهر نشینی ، مشکل مسکن‌درهمه‌جای دنیا پیدا شده است.اما، باتوسعه برنامه های خانه سازی در روستاهاوشهرهاورفع همه‌نیازهای‌روستاها،از کوچ روستائیان به شهرها جلوگیری خواهد شد، بخصوص اگر در کارخانه سازی این اصل رعایت‌گرددکه دردرجه اول خانه های ساخته شدبه‌افرادی که اهل آن روستا یاشهر هستند ، داده شود. اینک مددکاران اجتماعی در جنوب شهر تهران مشغول مطالعه در این زمینه هستند.

د راین مورد،مساله زاغه نشینی نیزمطرح است .

هرچه شهرهابزرگترمیشوند ، زاغه‌نشینی را نیزبه‌همراه میاورند که به هر حال ناراحت کننده است.

گزارشی در باره زاغه نشینی ، بعنوان یک‌مساله اجتماعی ، بدولت داده شده که‌ازنکات آن، اشاره به این نکته است که گروهی ، وقتی زاغه نشین می شوند. به‌آن عادت میکنند واین خاص جامعه ما نیست و در خیلی از جاهای دنیا دیده میشود.

البته در زمینه تامین مسکن و برنامه های‌رفاهی نباید انتظار داشت که همه کارها رادولت انجام‌دهد. همکاری و به ویژه مشارکت مردم نیز ضرورت کامل دارد .

توسعه بهداشت و درمان‌وکم‌شدن مرگ ومیر خصوصا در کودکان و نوزادان در عین حال‌موجب شده است که نسبت رشد جمعیت ایران باوجود اجرای برنامه های تنظیم خانواده همچنان در سطح بالاباقی‌بماند، بهمین‌جهت‌جمعیت ایران‌یک جمعیت جوان است که بیش از پنجاه درصد افراد آن کمتر از بیست سال دارند و نیروی کارآ بشمار نمیایند ، استدعا دارد در مورد کنترل جمعیت و حفظ تناسب در ترکیب جمعیت ایران شهبانو نظر خودرا ابراز فرمایند .

تنها وسعت‌خاك‌مطرح نیست

اجرای ثمر بخش‌برنامه‌تنظیم خانواده وجلوگیری از انفجار جمعیت ،از برنامه‌های ایده‌آل ممالک‌توسعه یافته است و طبیعی است که ماهم باید چنین برنامه‌ای را داشته باشیم .

البته ، بارشدی که ما از نظر جمعیت داریم واینکه برنامه تنظیم خانواده هم آنطور که باید موفق نبوده ، باید ببینیم که از این مرحله به کجا میرویم . دراین مورد صحبت میشود که خاک وسیعی در اختیار داریم ، در صورتی که‌نه‌تنها خاک مطرح نیست و باید مقدار زمین های قابل کشت مواد غذائی ، ذخیره آب و عوامل دیگر مورد توجه قرار گیرد.

علاوه براین ، این خودخواهی است که ما دراین مورد فکر دنیا را نکنیم . وکاری را که در سطح جهانی مطرح است، در قلمرو خود مورد توجه قرار دهیم . درکار کنترل جمعیت . هر مملکتی نباید فقط به فکر خودباشد وسایر کشورها را ندیده بگیرد.

دولت ها باید بگونه‌ای جمعیت کشور خودرا کنترل کنند که در سطح متعادلی تثبیت گردد بعضی از ممالک ، بخصوص کشور های اروپائی شرقی ، باشدت عمل درکار تنظیم خانواده ، حالا بجائی رسیده‌اند که بیشتر مردم پیر هستند و جوان یا ندارند و یا کم دارند وحالا خانواده ها رابه آوردن بچه بیشتر تشویق میکنند . . . والبته ، سن بالا برای بچه‌دار شدن مشکلاتی به همراه دارد.

لازم است مطالعه شود که چگونه میتوان رشد جمعیت رادرحدمعقول‌تثبیت کرد. بچه زیادی ،مسایل ومشکلات مختلف رامطرح میکند و اگر ما ـ به فرض ـ موفق شویم که رشد آنرا مهار کنیم، باز در مناطق کم‌درآمدکه‌بچه‌های بیشتری هم دارند ، سطح‌بهداشت پائین‌میماند.

در این زمینه،تنها بهداشت هم مطرح نیست و مسایل‌اجتماعی‌هم وجوددارد. ازجمله، روستائیان بچه بیشتر میخواهند ودر سابق برای کمک بیشتری به کارشان،بخصوص در زمان پیری ، بچه بیشتری بدنیا میاوردند . ولی بااجرای طرح اجتماعی ، بیمه سالمندی وبازنشستگی، دیگر برای (عصای دست پیری) دنبال بچه بیشتری نمیروند .

به هرحال‌درضرورت کنترل جمعیت تردیدی نیست ودر این زمینه باید جهانی فکر کرد واز خاطر نبرد که در بعضی از مناطق براثر تراکم جمعیت ووجود خشکسالی و کمبود مواد غذائی میلیون ها انسان از بین میروند.

ـ پیشرفت های اجتماعی واقتصادی کشور و میزان بهداشت و سلامت مردم را بگونه‌ای درخشانی بالا برده است و همین موضوع موجب کم شدن‌مرك و میر بالا رفتن سن متوسط مردم ایران گردیده است. آنچه در این مورد بیش از همه جلب توجه میکند افزایش عده سالمندان و سالخوردگان‌است که با بهره‌گیری از پیشرفتهای بهداشتی و درمانی به عمر درازتری دست یافته‌اند ولی از سوی دیگربراثر توسعه اشتغال ولزوم کارکردن زن‌ومرد ،نگهداری‌از این سالخوردگان گاه با اشکالاتی روبرو میشود . در مورد گسترش برنامه‌ی مراقبت ونگهداری از سالمندان چه نظری ابراز میفرمایند ؟

کار غیر عاطفی

ـ از برنامه هائی که سالها در باره‌اش‌صبحت میشد، ایجاد خانه سالمندان بوده‌وقتی‌ضرورت‌آن‌ازهر جهت احساس میشد، از طریق دفتر من، سازمانی برای نگه داری از سالمندان بوجود آمد و بعد که وزارت رفاه ایجاد گردیده ،در اختیار آن گذاشته شد. این سازمان ، از ابتدا، در وضعی بود که‌پرداخت مبلغی جهت نگه داری از سالمند ، برای آن پیش بینی شده.

البته ، شخصا موافق‌خانه‌سالمندان‌نیستم. بهتر است سالمندان در محیط خانواده بسر برند واگر لازم باشد ، به خانواده کمك‌بشود تا از این راه ، روحیه خانوادگی و گرایش‌به خانواده تقویت گردد ، مگر در مواردااستثنائی که وجود سالمند در خانواده گرفتاری هائی ایجاد کند که در آن صورت نگه داری‌اودر خانه سالمندان ضروری است.

مراکز نگه داری سالمندان هر چقدرکه دارای شرایط مناسبی باشد ، در اصل ،غیر عاطفی است. در صورتیکه ، ما باید ترتیبی دهیم که خانواده گرائی هر چه بیشتر رونق یابد . لازم است فکری بشود که وقتی کسی بازنشسته میشود برنامه هائی داشته باشدو کار تازه‌ای را آغاز کند و به سفر برود . بازنشستگی پایان زندگی نیست، آغاز یك زندگی تازه است و باین خاطر، بازنشستگان و بطور کلی سالمندان باید برنامه هاوفعالیت های سرگرم کننده‌ای را دنبال کنند.

باید برای کسانی که تشنه کار های تازه هستند،تالارهای‌تئاتر و کنسرت بوجود آورد .نمایشگاه هائی نیز ترتیب داد که اثر فرهنگی و اجتماعی‌داشته باشد . البته اسال نمایشگاهی که در تهران برگزار گردید ، بیشتر صنعتی بود، چون ایران‌بازار مناسبی برای فروش فرآورده های صنعتی غرب‌شده.. ولی نمایشگاههای صنعتی میتوانند در زمینه‌آشنائی با ممالك مختلف وبرانگیختن هر چه‌بیشتر توجه تماشاگران ، جنبه اجتماعی وفرهنگی هم داشته‌باشند.

ـ در باره ضرورت آموزش سیاسی به زنان ـبخصوص از زمانی که‌حزب فراگیرنده ملت ایران «رستاخیز» ،پاگرفته است ـفراوان سخن بمیان آورده میشود . علیاحضرت در این زمینه چه نظری دارند ؟

ـ فراگرفتن آموزش سیاسی برای همه گروه های مختلف مردم ، خیلی مهم است ما در عصری بسر میبریم که تعمیم و گسترش اصل«مشارکت » را ایجاب میکند. لازم است که مردم ، چه زن‌وچه مرد، با ایجاد کانون های مختلف حزبی ، در روستا ها، شهر هاوشهرستانهاوهمچنین کانون‌های‌دانشجوئی، آموزش سیاسی ببینند و در فعالیت ها و کار های مملکت مشارکت کنند وموثر و سهیم بشمار آیند.

بعنوان آخرین سئوال، در باره وضع تحصیلی و چگونگی زندگی والاحضرت ها نظر شهبانوی ایران را جویا شدم .فرمودند:

ـ چون ، امسال، ولیعهد در سال دوم علوم‌تجربی تحصیل میکند، سعی کرده‌ایم که علاوه بر علوم تجربی ، مقداری هم از اقتصاد ـ که ولیعهد باید با آن آشنا شود ـ در برنامه بگنجانیم ، باضافه‌برنامه های دیگری که ضرورت دارد : بازدید از کارخانه ها، مراکز مختلف بهداشتی ، درمانی،صنعتی وازاین قبیل، کارهای دستی، پیشاهنگی وورزشی .

البته ما علاقمند هستیم که‌ولیعهدبرنامه های دیگری هم داشته باشد ، ولی دیگروقتی باقی نمیماند . تا سال قبل ، تئاتر و فیلم هم در برنامه بود ،ولی حالا وقت کافی برای پرداختن باین نوع فعالیت ها نیست . ترتیب دادن برنامه های فیلم و تئاتر از این جهت اهمیت دارد که خلاقیت را پرورش میدهد . تئاتر قدرت فکری بچه ها را برمیانگیزد ،به آنان نوعی اطمینان فکری می بخشد ،امکان صحبت کردن در اختیارشان قرار میدهد ،حس همکاری و انجام کار های جمعی را در آنان تقویت میکند.

بهمین خاطر، پرداختن به آن از کار های‌تازه‌ای است که کانون پرورش فکری کودکان و نو جوانان دست زده و در مراکزی که برای کودکان ،ایجاد کرده است ، بطور مرمت برنامه هائی برای آنها ترتیب میدهد که به خصوص بچه های خجالتی و ناسازگار با شرکت در این برنامه های تئاتری‌وضع متعادلی پیدا میکنند.

شهبانو افزودند :

البته ، برای بچه های من ، علاوه بربرنامه‌های متعدد مدرسه، شرکت در برنامه های رسمی هم‌مطرح هست که در نوع خود دشوار است ، اما باید در آن شرکت جویند و کم‌کم به آن عادت کنند ، به خصوص ولیعهد که بیشتر باید با این برنامه ها آشنا شود . ولیعهد هر هفته نامه های متعددی از سراسر کشور دریافت میدارد و هفته‌ای یك روزوقتش به جواب دادن باین نامه‌ها وتقاضا ها میگذرد .ولیعهد به پرواز هواپیماوشکار علاقه زیادی دارد ودرفرصت هائی که بدست می‌آورد، به این دو برنامه میپردازد. تابستان امسال چند روزی به گرگان رفته بود ،چادر زده بود و به شکار پرداخته بود که برایش خیلی جالب بود. بچه های دیگرمان نیز برنامه عادی‌مدرسه وبرنامه های جنبی آنرا دارند والبته برای دختران مدرسه ولیعهد، حرکات بدنی نیز منظور شده است.

پرداخت حقوق از جانب دولت یا شوهر به زن خانه دار صحیح نیست

مردم در آلوده کردن محیط زیست موثرهستند واین خطرناك است

اخلاق تکلیف انسان را در برابر اجتماع روشن میکند

عدالتی که ما خواهان‌آنیم هم برای خریدار است و هم برای فروشنده

تامین مسکن برای همه به فوریت میسر نیست

افراد باید به اهمیت متخصص شدن پی ببرند

برنامه‌تنظیم‌خانواده‌انطور که‌بایدموفق‌نبوده‌است

بازنشستگی آغاز یك زندگی تازه است نه پایان زندگی

شخصا با ایجاد خانه سالمندان موافق نیستم بهتر است سالمندان در محیط خانواده بسر برند

مقالات سیاسی

سرمقاله

شبکه درمانی کشور

خبری داشتیم که وزارت بهداری دست بکار اجرای طرح «شبکه درمانی کشور» شده است .

شبکه درمانی ، امکانات بهداشتی و درمانی را بطرز معقولی در سراسر کشور توزیع میکند . بدین معنی که با تاسیس «خانه‌های بهداشت» در روستاها ، پاسخگوئی‌به نیازهای فوری و ابتدائی روستانشینان بر عهده این خانه‌ها محول میشود و بهداشتیاران «مردان» و بهورزان «زنان» کارهایی از قبیل‌کمک های اولیه در موارد ساختگی ، مسمومیت ، گزیدگی ، بریدگی، شکستگی ، خفگی ، خونریزی ، سرماخوردگی ، شوک، مراقبت های دوره بارداری ، زایمان طبیعی در منازل ، مواظبت از نوزادان و کودکان ، اجرای برنامه تنظیم خانواده و همچنین نمونه‌برداری آزمایشگاهی ، واکسیناسیون ، پیگیری درمان ، نظارت بر کار تغذیه و تنظیم شناسنامه بهداشتی را در «خانه بهداشت» بعهده خواهند داشت .

کارکنان خانه‌های بهداشت ، درحالی که به استقرار محیط بهداشتی در روستاها کمک میکنند ، موجبات مداخلات‌ناروا و زیان‌بخش اشخاص غیر مجاز را در امور بهداشتی ودرمانی منتفی میسازد . میدانیم که این نوع مداخلات هنوز هم در اکثر روستاها و شهرهای کوچک ما امری عادی و جاری است ، درحالی که شان کشور و ملت ما اقتضا نمیکند چنین مواردی ادامه یابد . از طرفی نمیتوان انتظار داشت که برای هر قریه و روستا یک مرکز مجهز پزشکی و یا پزشک عمومی اختصاص یابد . ما باید برنامه‌ها را با توجه به واقعیات و در نظر داشتن امکانات طرح و اجراء کنیم . اگر وزارت بهداری بوق و کرنا بردارد و اعلام کند براساس طرح جدید تصمیم دارد پزشکان را به روستاها بفرستد و در هر روستا یک درمانگاه مجهز بنا کند ، شاید برای چند روزی مردم سرگرم شوند ولی یک همچو ادعایی هرگز از مرحله حرف و ادعا تجاوز نخواهد کرد. حال آنکه «خانه بهداشت» میتواند اساس و پایه خوبی برای‌استقرار تشکیلات بهداشتی و درمانی در روستاها باشد . بویژه که یک وظیفه مهم خانه‌های بهداشت بیماریابی و یا معرفی و راهنمایی بیماران به مراکز درمانی بخش یا بیمارستان‌شهرستان‌و یامراکز عمده درمانی و بهداشتی است .

در حقیقت ، طرح شبکه درمانی مبتنی بر رابطه زنجیروار موسسات و تشکیلات بهداشتی و درمانی است که خانه های بهداشت حلقه اول این ارتباط را تشکیل میدهند . با مراجعه بیمار به خانه بهداشت ، درصورتی که بهداشتیاران و بهورزان بتوانند خدمات لازم را ارائه و بیمار را از مراجعه به‌سازمانهای مجهزتر درمانی بی‌نیاز کنند که هیچ ، والا وسایل معرفی او را به مراکز دیگر فراهم می‌آورند .

حلقه‌های دیگر شبکه درمان ، بعد از خانه‌های بهداشت ، بترتیب عبارتند از : مرکز تندرستی در قریه یا بخش، بیمارستان شهرستانی و بالاخره مرکز بهداشتی و درمانی و آموزش منطقه‌ای در مراکز استان و شهرهای بزرگ .

مرکز تندرستی تشکیل میشود از پزشک عمومی « یا سپاهی بهداشت یا انترن سال آخر پزشکی» ، بهیار ، کمک تکنیسین ، کمک بهساز ، آمارگیر . در مرحله بعد ، بیمارستانهای‌شهرستانی قرار دارند با چهار بخش درمانی «داخلی ـ جراحی ـ زنان و زایمان و کودکان » و سرانجام ، این شبکه به حلقه آخری‌یعنی مراکز بزرگ و کاملا مجهز بهداشتی و درمانی منتهی میشود .

تشکیل شبکه درمانی کشور ، مالا به ایجاد رابطه نزدیک‌بین سازمانهای درمانی و بهداشتی مملکت و در نتیجه بهره‌گیری آنها از یک رشته امکانات مشترک منجر خواهدشد که ازآنجمله است تجهیزات ارتباطی و وسایل حمل‌ونقل. چون مساله تماس و ارتباط و مبادله اطلاعات و بالاخره نقل و انتقال بیماران در طب و بهداشت روزگار ما اهمیتی ویژه دارد .

تفسیر سیاسی

صلح مسلح در «اژه»

فرانسه به یونان بازهم جت میراژ داد و آمریکا نیز با تحویل فانتوم به ترکیه موافقت کرد و به نظر میرسد که در منطقه «اژه» یک صلح مسلح پدید آمده است .

ترکیه و یونان که در ناتو با هم متحدند ، برسر قبرس‌و فلات قاره دریای اژه اختلاف نظر شدید دارند .

مداخله نظامی ترکیه در قبرس و تجدید دمکراسی دریونان کفه ترازو را به نفع یونان پائین آورده است . ترکیه درست دوبرابر یونان قدرت نظامی دارد . دو دوران‌حکومت‌سرهنگها، دمکراسیهای اروپای غربی از یونان بریدند ، ولی پس از روی کار آمدن دولت کارامانلیس ، اروپای غربی توجه خود را به یونان معطوف کرد. ممالک غربی نه تنها به‌کمک یونان‌شتافته‌اند، بلکه مقدمات عضویتش را در بازار مشترک فراهم میسازند وبه همین نسبت یونان از ناتو دور میشود .

تحولات یونان ، این کشور را به شوروی و کشورهای سوسیالیست بالکان نزدیک کرده است .

اگر به سابقه امر توجه کنیم ، می‌بینیم که در ۳ هزار سال گذشته یک جدال دائمی ـ چه پنهانی و چه آشکار ـ میان دو کشور طرفین اژه «دریائی که همه زیبائیش‌راستوده است»وجود داشته است. این جدال در قرون قدیم ، وسطی ، جدید وحتی معاصر ادامه داشته است . اوج این اختلاف‌درآخر عهدعثمانیان بود و سرانجام یونان با کمک قدرتهای اروپائی آن زمان به استقلال رسید .

دولت آمریکا عواقب وخیم رقابت تسلیحاتی و اختلافهای ترکیه و یونان را برای ناتو می‌داند ، ولی حریف کنگره‌نمیشود و ممالک اروپای غربی مخصوصا فرانسه به گسترش بازار مشترک بیش از تقویت ناتو علاقه‌مندند و شوروی نیز بیکار ننشسته است و به این ترتیب اژه اینک تصویر روشنی ندارد .

از : گاردین

ترکیه: خشونتهای سیاسی اوج میگیرد

نتایج انتخابات محدود ترکیه نمی تواند در وضع دولت ائتلافی دمیرل تغییری دهد

جنب و جوش های انتخاباتی به صورت شیوه نوظهوری برای دگرگون کردن سیمای محیط سیاسی ترکیه خودنمایی کرده است . فعالین احزاب درحالی‌که سطل های رنگ و پستر های تبلیغاتی بدست میگیرند هر تکه‌ای از فضاهای سفید و دست نخورده‌ای را که بر دیوار ها پیدا کنند با تبلیغات خود می پوشانند و این جنب و جوشها دقیقا عبارت ازرفتاری است که‌درآستانه انتخابات محدود دیروز آزموده شد .

در جاده های ترکیه بسیاری از علائم و تابلوها اکنون سلیمان دمیرل نخست وزیر و بلنداجویت‌رهبر حزب جمهوریخواه خلق (عمده‌ترین حزب اقلیت) و رهبران احزاب دیگر را نشان می دهند در شرق کشور گله‌ای از گاوها درحالیکه «آرم» یکی از احزاب دست راستی بر پهلو ها ی‌این چهارپایان نقاشی شده است‌در حال حرکت جلب توجه مکنند .

هیجان طرفداران احزاب رقیب در گیرودارمبارزات انتخاباتی بسیار داغ است ـ بطوری که کار گروه های رقیب و متخاصم غالبا به درگیری می کشد و طپانچه‌و چماق و سیخ و سنگ برای تسویه حساب های سیاسی و انتخاباتی کرارا مورد استفاده قرار میگیرد .

خشونت های سیاسی

روزنامه حریت در یکی از شماره های اخیرش‌با لحنی شکوه‌آلود نوشته بود که حمله به اجتماعات سیاسی تبدیل به جزء جدایی ناپذیری از جنب‌وجوش های صحنه سیاست در ترکیه شده است .

هو کردن و دشنام دادن و سنگ پرانی وحتی کتک زدن و مجروح کردن اشخاص‌در اجتماعات‌سیاسی اکنون دیگر عادی تلقی میشود درحالیکه این وضع آشفته ۳۰ سال پیش هنگامیکه‌ترکیه قدمبه‌عصردموکراسی میگذاشت وجود نداشت .

خشونت های سیاسی که تنها در ماه جاری روی داده حداقل چهار نفر را در ترکیه به‌قتل رسانده و۷۸ نفر دیگر را زخمی کرده است .

سلیمان دمیرل چندی پیش در جواب ان انتقادکه

سلیمان‌دمیرل، مطمئن از پیروزی

دولت وی تدابیر کافی برای جلوگیری از خشونت‌بکار نمی‌بندد گفته بود که من نمی توانم در جیب هرکس‌یک پاسبان قرار دهم .

از آنجا که قرار است در انتخابات روز یکشنبه تنها ۶۲ نفر از پارلمان ۶۰۰ نفری ترکیه انتخاب میشوند این همه هیجان و تب آلودگی محیط سیاسی و مبارزات انتخاباتی امری غیر عادی به نظر میرسد و نتایجی که از این انتخابات بدست خواهد آمد نخواهد توانست تغییری جدی در وضع دولت دمیرل که از ائتلاف چهار حزب دست راستی تشکیل شده است بوجود آورد.

در سنای ترکیه که تدریجا هر پنج سال یک بار تمام اعضای آن نو میشوند در انتخابات‌روز یکشنبه۵۶ نفر برگزیده خواهند شد و از مجلس ملی که ۴۵۰ کرسی دارد فقط شش نماینده جدید به جای شش‌نماینده دیگری که بدرود زندگی گفته‌اند انتخاب خواهندگردید.

آزمایش درجه محبوبیت

در گذشته انتخاب سنای ترکیه بدون آن که با هیاهوی چندانی همراه باشد برگزار میشد اما این بار در انتخابات محدود سنا ـ پای منافعی در میان است که بیش از کرسیهای صرف اهمیت دارد این انتخابات در حقیقت آزمایشی خواهد بود که درجات محبوبیت سوسیال دموکرات ها (جمهوری خواهان خلق) و محافظه‌کاران دست راستی را در معرض داوری و آزمایش خواهد گذاشت .

بعد از بدست آوردن دو پیروزی انتخاباتی‌دمیرل که خود ریاست حزب دست راستی عدالت رابرعهده دارد از انتخابات ۱۹۷۳ با شکست‌حیرت آوری روبرو شد که ناشی از نفاق و تفرقه در محافل دست راستی بود.درآن‌انتخابات‌بودکه‌حزب‌دمیرل‌بدومین حزب کشور تبدیل شد و از لحاظ میزان برخورداری از پشتیبانی رای‌دهندگان در مقام بعد از حزب جمهوریخواه خلق قرار گرفت .

دمیرل از دوسال گذشته برای جبران مافات‌بخوبی استفاده کرده است . انتخاب هفته جاری نشان خواهد داد که نخست وزیر کنونی ترکیه تا چه اندازه درجبران کردن شکست های گذشته کامیاب بوده است .

برخی از ناظران در انکارا عقیده دارند که اگر دمیرل وحزب عدالت وی در انتخابات این هفته پیروزی خیره کننده‌ای بدست آورد امری که احتمال حدوث آن تقریباغیر قابل تصور است بعداز مدتی کوتاه وسوسه خواهد شد که پارلمان را منحل کند وباین‌امید که قدرت حکومتی را تنها به حزب خویش اختصاص دهد انتخابات پارلمانی دیگری‌برپا خواهد کرد اما سخنانی که اخیرا از قول دمیرل در مطبوعات انعکاس یافت بطلان پیشگویی بالا رانشان داد.

نخست‌وزیر محافظه‌کارترکیه گفته است که‌کسانیکه شایع کرده‌اند که ائتلاف دولتی موجود بزودی از هم پاشیده خواهد شد بزودی پی خواهند برد که در اشتباه‌بوده‌اند.

امیدواری بیهوده

انتخابات محدود هفته جاری‌در عین حال آزمایش‌بزرگی برای بلند اجویت نیز بشمار خواهد رفت وی هنگامیکه در ۱۹۷۴ بعنوان نخست‌وزیر وقت فرمان لشگر کشی ارتش‌ترکیه به قبرس را صادر کرد محبوبیت وافرتری‌درمیان رای‌دهندگان کشورش یافت. بعد از جنگ قبرس طولی نکشید که اجویت استعفا کرد و دست به مبارزات انتخاباتی زد ـ چون‌امیدوار بودکه حزب وی در یك انتخابات جدید ، نیرومندتر بیرون خواهد آمد اما تجربه عینی نشان دادکه امیدواری اجویت بیهوده بوده است.

حزب جمهوریخواه خلق که اجویت در راس آن قرار گرفته است در انتخابات ۱۹۷۳ توانست ۳۳درصد از مجموع آراء مردم را بدست آورد . گرچه این پیروزی برای تبدیل کردن حزب اجویت به‌بزرگترین حزب‌پارلمانی ترکیه کفایت میکرد ولی در عوض برای برخوردار کردن او از اکثریتی که تبدیل به‌نقطه‌اتکای یك اکثریت دولتی‌گردد کافی نبود.

بلنداجویت،رویای شیرین لشگرکشی به قبرس

احزاب دست راستی ضمنا توانستند تلاشهای اجویت را برای برپاکردن انتخابات جدید باناکامی روبرو کنند چون از این‌حقیقت آگاهی داشتند که هر گاه انتخابات مجددی برپا شود شکستی بزرگ گریبانگیر این احزاب خواهدشد.

یکی دیگر از چهره های سرشناس‌صحنه سیاست‌ترکیه که ممکن است پیروزیهایی در انتخابات هفته جاری بدست آورد «اریکان» رئیس حزب نجات ملی است که درانتخابات ۱۹۷۳ نیز پیروزی درخشانی‌کسب کرد.

گرچه‌اریکان‌بیش‌ازآن سخن گفته است که مخاطرات جدی برای آبروی شخصی خودش و حزب تحت‌رهبریش‌ایجاد نکند ـ با اینحال میتوان انتظار داشت که لااقل مقامی را که در حال حاضر در صحنه سیاست کشورش دارد از دست ندهد .

لبنان را تنها ملتش می تواند نجات دهد

نوشته : مصطفی امین
سردبیر اخبار الیوم

نباید به متوقف کردن کشتار درلبنان‌اکتفا کنیم. باید کمیسیون تحقیق ویژه‌ای مرکب از قضات شجاعی تشکیل شود تاگزارش روشنگری‌از این کشتار و گردانندگان آن واینکه چه گروهی دست به‌آن زدند وملت لبنان در این راه چه آسیب هایی دید به ملت عرب بدهند .

«آشتی مردمی» ویا آنگونه که در لبنان به‌آن (روبوسی) میگویند کافی‌نیست زیراآنچه امروز در لبنان رخ‌دادممکن است که فردا یاپس‌فردا هم روی دهدو درکشور های عربی دیگر هم اتفاق افتد .

اینکه گفته میشود کشور های عربی دیگری از ویرانگری لبنان استفاده‌خواهند کرد صحیح نیست زیرا در حالیکه تمام جهانیان قدرت اقتصادی اعراب و آینده کشور های عربی را قبول داشتند این آشوب و خرابی به کلیه کشورهای عربی لطمه زد .

این‌حوادث نه فقط باعث بیرون‌آوردن سرمایه‌ها از بانکهای لبنان خواهد شد بلکه منجر به شکستی در کشور های‌متعدد عربی خواهد گشت و سرمایه های متزلزل تصور خواهند کرد که کشور های عربی تضمینی ندارند وامن‌ترین جا برای آنها بانکهای امریکا و بانکهای آلمان غربی‌و بانکهای ژاپنی است .

اشتباه کمونیست ها

اگر کمونیست ها تصور کنند که از حوادث اخیر لبنان استفاده خواهند کرد اشتباه مینمایند زیرا این حوادث تعدادی از دول عربی را باین واقعیت واقف کرد که‌گروهی از کمونیست ها و یا افراطی ها بابمب هاوپاراپلوم‌هایی‌که در اختیار دارند چه‌کارهایی انجام میدهند . مسلمانان هم اگر تصور کنند که در این جنگ داخلی ثابت کردند که قدرت بزرگ کشور هستند اشتباه میکنند. مسیحیان هم اگر چنین تصوری دارند اشتباه مینمایند زیرا لبنان موجودیت خود را براساس همبستگی مذاهب و گروه های مختلف آن استوار ساخته است واگر این جنبه خود را از دست بدهد همه مزایای خویش را ازدست خواهد داد .

دراین دوره هیچ دولتی که نسبت بیک دین و مذهب تعصب‌نشان دهد قابل دوام نیست حمامهای خون مشکلات را حل‌نمی‌کند بلکه آنرا پیچیده‌تر میسزد وآتشهایی که در تجارتخانه ها و فروشگاه ها و خانه ها شعله‌ور است منجر به تجزیه‌تلخی خواهد شدکه سال هالبنان رایج خواهد داد .

اگر غرب هم تصور کند که با این حوادث مخالفان خود را شناخته است بازهم اشتباه میکند تمام کسانیکه برای برپایی این حوادث تحریک کردند هرقدر هم دستکش های ضد حریق بدست کنند بازهم انگشتان آنها بااین آتش خواهد سوخت .

ملت لبنان موقعی این حوادث را پشت سر میگذارد که نسبت به همه نفرت‌خواهد داشت . نسبت به کسانیکه آنرا شعله‌ور ساختند و کسانیکه آنرا خاموش کردندو کسانیکه از دور نظاره میکردند.

امیدی به لبنان نیست مگر اینکه موج ناامیدی راکه بر بیروت سایه افکنده‌درهم نوردیم باید بدانیم که رفاهیت به عمارت های سربه فلک کشیده و بانکهای عظیم نیست بلکه از طریق از بین بردن فقر و نجات دادن فقیرانی که در پرتگاه گرسنگی زندگی میکنند بدست میاید .

نجات لبنان از پائین شروع میشود نه از بالا .

همه مخالفان در کامبوج قتل عام شدند

در پنوم‌پن که «شهر مرده» نام‌گرفته فقط پنجاه هزار جمعیت باقی مانده است

اطرافیان پرنس‌سیهانوک که در ماه سپتامبر همراه وی به پنوم‌پن رفته بودند پس‌از بازگشت به پکن برای نخستین‌بار حوادثی را که در پی سقوط رژیم لون‌نول درکامبوج روی داده باخبرنگار خبرگزاری فرانسه درپایتخت جمهوری خلق چین‌درمیان گذاشته‌اند .

به گفته آنها کلیه رهبران رژیم‌لون‌نول که هنگام قدرت گرفتن خمرهای سرخ در کامبوج مانده بودند بدست مردم خشمگین لنچ ، شده یاتیرباران گردیده‌اند .

« لون‌نول » برادرمارشال «لون‌نول » و وزیر کشور بدست مردم قطعه‌قطعه شد لنگبورت نخست‌وزیر سابق سیریک‌ماتاک وزیر دفاع که برای مدت کوتاهی به سفارت فرانسه پناهنده شده بود باعده زیادی از ژنرالها وافسران ارشد نیرو های لون‌نول اعدام شده‌اند .

خمر های سرخ پس از کشته شدن «لون‌نول » جسد اورا در گودالی که برای کاشتن یک درخت موز کنده شده بود انداخته‌اند .

یکی دیگر از کارهای‌عجیب‌وبی‌سابقه‌ای که پس از سقوط رژیم لون‌نول در کامبوج انجام شده تغییر نام کامبوجی‌ها است باستثنای عده‌ای از رهبران بلندپایه کلیه کامبوجی‌ها مجبور شده‌اند هویت خود را عوض کرده و یک نام چینی انتخاب کنند. حتی نام یکی از پسران‌نوردوم سیهانوک پرنس‌سیهاموئی به « رفیق‌یوم » تغییر یافته است .

هدف این تصمیم حیرت‌انگیز آن است که مخالفان رژیم کنونی نتوانند بایکدیگر تماس بگیرند .

یکی از اطرافیان پرنس‌سیهانوک که تاچندی پیش در پکن بسر میبرد وبتازگی عازم پاریس شده درپاسخ این سئوال که چرا به کامبوج باز نمیگردد گفته ست : « برای چه به کشورم بازگردم درحالیکه نخواهم توانست حتی یکنفر از ۱۲فرزندانم راپیدا کنم زیرا نام همه آنها عوض شده است .

بقیه در صفحه ۲۵

از : جهانگیر افخمی
نماینده اطلاعات‌در نیویورك

مبارزه کنگره امریکا وشرکتهای بزرگ نفت

شرکت‌های بزرگ نفت امریکا نه تنها در کشورهای خاورمیانه و مناطق دیگری که امتیازات نفتی‌دارند یا مشکلات سیاسی و اقتصادی روبرو هستندبلکه درداخله امریکا، مردمی که هر روز برای اتومبیل‌هایشان بنزین میخرند و با فرارسیدن فصل سرماقیمت سرسام‌آوری‌برای سوخت منازلشان می‌پردازند شرکت‌های نفت را مسئول این گرانی میشمارند . البته شرکت‌های نفت با نفوذی‌که در جراید امریکا دارند و میلیونها دلار اعلان‌های بزرگی که در جراید منتشر میکنند میکوشند گرانی‌مواد نفتی را بگردن کشورهای صادرکننده نفت بیاندازند ولی هروقت سود و بهره سهام شرکت‌های نفت منتشر می‌شود مردم مصرف‌کننده مواد نفتی می‌بینند که این اضافه قیمت‌ها از کجا سر درمی‌آورد.

رقابت نفتی

علاوه بر ۵ شرکت بزرگ نفت اکسان، کالف، موبیل ، استاندارد اویل کالیفرنیا و تکسیکو که فعالیت بین‌المللی دارند وجزء هفت خواهران هستند ۱۶ شرکت بزرگ دیگر در داخله امریکا فعالیت دارند و این ۲۱ شرکت‌نفت را استخراج کرده و با لوله و یا نفتکش به پالایشگاه برده و تصفیه میکنند و در جایگاه‌های فروش‌نفت‌مستقلا در معرض فروش میگذارند در حقیقت میتوان گفت که نفت مصرفی امریکا را در انحصار دارند و شرکت‌های کوچک دیگر باید نفت خام را از این شرکت‌ها خریداری کرده و در پالایشگاه‌های خودشان تصفیه کنند و به جایگاه‌های فروش نفت بفرستند .

کنگره امریکا درحال‌حاضر مشغول مطالعه طرحی‌است که اگر بتصویب برسد از امتیازات وقدرت شرکت‌های بزرگ نفت کاسته و میدان فعالیت‌آنها رامحدود خواهد کرد .

شرکت‌های کوچک

شرکتهای کوچک نفت‌که ۲۶ درصد نفت مصرفی امریکا را توزیع‌میکنند تحت فشار شرکتهای بزرگ قرار گرفته‌اند و شرکت‌های‌بزرگ نفت که هر روز متجاوز از ۴ میلیون بشکه نفت خام وارد میکنند اگر بیشتر از ظرفیت پالایشگاههای خودشان نفت خام داشته باشند باین شرکتهای‌کوچک میفروشند و اگر روزی گذرتان به نیویورک و یا شهرهای دیگر امریکا بیافتد می‌بینید که این شرکت‌های کوچک که‌نفت‌خام راگرانتر از قیمت تمام‌شده از شرکت‌های بزرگ خریداری کرده‌اند پس از تصفیه‌وحمل ونقل بقیمت ارزان‌تری از بنزین جایگاه‌های وابسته به شرکت‌های بزرگ عرضه میدارند و ادعا میکنند که اگر دولت و کنگره امریکا از آنها حمایت نکند، شرکت های بزرگ به‌آسانی‌خواهند توانست باافزایش قیمت‌نفت خام آنها را از میدان خارج کنند و بدون دردسر مواد نفتی را بهر قیمتی که‌دلشان بخواهد بفروشند .

شرکت آکسان که‌بزرگترین شرکت‌نفت‌امریکاست روزانه یک میلیون و دویست‌هزار بشکه نفت خام تصفیه‌میکند و شرکت گتی که‌کوچکترین شرکت از گروه ۲۱ شرکت می‌باشد روزانه ۲۰۰ هزار بشکه نفت خام تصفیه میکند و در مقابل در بین شرکت های مستقل که نفت خام را از دیگران خریداری میکنند شرکت «هس» را میتوان نام بردکه‌ظرفیت پالایشگاههایش متجاوز از ۷۰۰ هزاربشکه است و ۱۲۲شرکت کوچک دیگر هر کدام روزانه بین ۵۰ تا دویست هزار بشکه می‌توانند تصفیه کنند.

بقیه در صفحه ۲۵

...وسایگون سقوط کرد ۱۰

هرامیدی از دست رفته است

از موقع ورودم به سایگون نتوانسته‌ام « تیو »راببینم. او ازروزنامه نگاران می گریزد و دیگر از کاخش که به دژ تبدیل شده است و از پشتیبانی توپخانه و زره پوش ها برخوردار است به هیچ روی خارج نمی شود .

اما دیروز بامداد در لحظه‌یی که آخرین جنگجویان ، پرچم سفید رادر مرکز «پنوم‌پن» برمی افراشتند ، کسی‌را دیدم که از ملاقات طولانی با « تیو »باز می گشت و این شخص ژنرال رابرای من چنین توصیف کرد : مثل امیری‌که تخت و اورنگ حق آسمانی اوست به صندلی ریاست جمهوری چسبیده است‌و لجوجانه از کناره گیری خودداری می کند ، زیرا « تیو » که در میان رایزنان و پیرامونیان متلق محصور است وهر روز با تلقین های « گراهم‌مارتین»سفیر آمریکا تقویت روحی میشود ، امیدوار است ایالات متحده « در واپسین‌دم» از ویتنام جنوبی ، آنچه را باقی مانده، نجات دهد .

دایره‌یی‌باشعاع پنجاه کیلومتر

اگر پرگاری برداریم و برگردسایگون دایره‌یی بکشیم ، تقریبا قلمرویی را که جنوبی هادردست دارند ، ترسیم‌کرده‌ایم هنوز در اطراف پایتخت جاده هایی‌ست که از این پس ، پیمودن پنجاه کیلومتر راه در آن ها، بدون آنکه از دور و نزدیک شاهد درگیری با ویت‌کنگ ها باشیم ممکن نیست .

«تیو » دیگر حتی‌ارباب«کشن‌شین» باستانی نیست هر روز کمی بیشتر به شهردار سایگون تبدیل‌میشود، این‌شهر غیر واقعی که در گیرودار‌ی که دردور دست ، توپ ها می غرند ، در آن با شورت سفید ، به بازی تنیس ادامه می دهند ...

و باری ، توپ ها هرچه قوی‌تر در مجاورت « خوان‌لوک» در شصت کیلومتری پایتخت می غرند ، پس از بیش از یک هفته نبرد سرسختانه ، نیرو های دولتی نه تنها نتوانسته‌اند حلقه‌ی محاصره کمونیست ها را بشکنند بلکه ضربه هایی سخت نیز خورده‌اند. دراین‌گیرودار لشگر های ویت‌نام‌شمالی وویت‌کنگ ها ،باارابه های سنگین‌شان باتوپخانه‌شان ، با موشک‌اندازهایشان و باکاردان مهمات‌شان‌به‌سوی‌دلتا حمله می آورند . این لشگر هاکه از مناطقی می آیند که درجریان حمله برق آسای خود ، آن ها را فتح کرده‌اند، بزودی در نزدیکی هدف خود پیرامون منطقه سایگون خواهند بود .

آنگاه کمونیست ها آماده‌خواهند بود که نبرد نهایی را پنج بر یک پی افکنند .

نوشته : پل دریفوس
ترجمه : حسین مهری

سپر دفاعی در برابر شور بختی های حیات

مجلس شور ژنرال‌ها

دیروز بامداد ، گروه کثیری‌پلیس، باجیپ و رادیو و مسلسل ، پیرامون کاخ «دوک‌لاپ» ، اقامتگاه « تیو » ،گرد آمده بودند ، مهم ترین ژنرال های رژیم ، در این بنای سفید ونوساز که نامش به معنای« استقلال» است ،به شور نشسته بودند .

در پایان این‌مجلس، اعلامیه‌یی رسمی انتشار نیافت ،اما ما از یک‌منبع موثق شنیدیم که شاهین ها و کبوتر ها به سختی درگیر شده‌اند .

شاهین ها برآن شده‌اند که تا واپسین دم بجنگند . عقیده دارند که امریکائیان همه آنچه راکه برای‌مقاومت تقویت وضع نظامی و مذاکره از موضع قدرت باید در اختیار داشت خواهند فرستاد .

کبوتران ، براین عقیده‌اند که‌چون به هر حال روزی باید مذاکره کرد ، برای پیش گیری از صدمات تازه به کشور ، شکست دیگر ،و جوشش‌حمام خون در سایگون بهتر است این کار را اکنون کرد تابعد .

لحظه‌یی که کبوتران پیروزشدند فرامی رسد ، اماکی؟شاید نشانه‌پیش‌رس آن را در سخنانی که «نگوین‌خوان‌نک» سخنگوی حکومت ویت‌نام جنوبی در کنفرانس دوجانبه « سل‌ـ سن‌ـ مکو» برزبان آورده است باید ، دید ، برای نخستین بار، او از تفاهم و آشتی دم زده است .

چنین است اوضاع در قلمرو کوچک پرزیدنت«تیو » در فردای‌شخیر «پنوم‌پن» .

شنبه نوزدهم آوریل

تا « بین‌هوا» ، در بیست و دو کیلو متری شمال سایگون ، همه چیز روبراه است . کارگران حتی به‌ساختن نواری بتونی، در میان جاده چار باندی که هنوز ترافیک سنگینی دارد ،ادامه می دهند . طبعا از همه پل ها حفاظت می شود و در برخی جاها ، معابری پیچاپیچ با چلیک های بنزین پرازخاک ساخته‌اند .

در نزدیکی پایگاه هوایی پهناوری که آمریکائیان ساخته بودند . یك کاروان طویل مهمات ، منتظر دریافت فرمان حرکت به جبهه است .

بامداد امروز ، در این ناحیه ، آرامش دریا ، حکمفرماست . شب ، بدون پرتاب موشک سپری میشود ..

کوچ رفت‌بار روستائیان

جنگ‌در چهل کیلومتری پایتخت‌و به غم‌انگیزترین صورت خود ،آوارگی، ظاهر می شود.مقام های‌مسئول،غوطه‌ور در سیل آوارگان ، آنان را دور معابد «بائودابیست» ها که بارنگ های تند رنگ آمیزی شده است ، در حیاط کلیساهای کاتولیک و در حیاط تفریح مدارس جای داده‌اند . تنها حفاظ خانواده ها در برابر آفتاب سوزان ، چادری ست که بر چهار تیر چوبی گسترده‌اند ، البته اگر چادری داشته باشند .

همچنانکه به سوی جبهه پیش می رویم ، به آوارگان دیگری برمی خوریم که آهسته در کنار جاده راه می‌پیمایند برخی از آن ها ، گاری های دوچرخه‌یی را می رانند،

یکشنبه بیستم آوریل

سایگون هرگز پرزیدنت« تیو» را چندان دوست نداشته است . این ژنرال پنجاه و یک ساله با چهره تاثر ناپذیرو بی‌حالت ، از ۱۹۶۷ به یاری ارتش که از او پشتیبانی می کند بیاری پلیس که نگهدار اوست و به‌یاری‌سفیر ایالات متحده که به او راه‌وچارمنشان می‌دهد ، بر سر کار مانده است . بر این توصیف روانی ، کاتولیک گرایی تعصب آمیز و ضد کمونیسم آتشینی‌را بیفزایید « نگوین‌وان‌تیو» را در برابر می بینید .

پس از بلیه مارس شمار کسانی‌که تیو را دوست ندارند از نو افزایش‌یافته است نظامیان بر رئیس جمهوری که‌در همین زمان سرفرماندهی ارتش ها را دارد خرده می گیرند که با صادرکردن فرمان واپس نشینی همدرشرایط صدور چنین فرمانی چون‌کند ذهن‌ترین‌استوار ها عمل کرده است .شش‌میلیون‌ویتنامی او را متهم می سازند که آن ها رادر چنگ دشمن رها کرده است . پانصد هزار آواره گناه از دست رفتن خانه و کاشانه مال و منال‌شان را بر گردن او می اندازند . لیبرال ها متهم‌اش می سازند که امروز نمی تواند صلح کند چنانکه دیروز نتوانست جنگ کند. ماحصل ، همه گناه ها را برگردن ژنرال پرزیدنت می اندازند .

شش جبهه معارض

اگر همین فردا در ویتنام جنوبی انتخاباتی آزاد برگزار شود محققا تیو از نو انتخاب نخواهد شد .

هما ۲ ـ تاج ۱

هما، حالا مدعی تازه پیشاهنگ است

یکشنبه ۲۰ مهرماه ۱۳۵۴، ورزشگاه امجدیه (جام سوم تخت‌جمشید ـ بازیهای برگشت.
تاج ۱ (جواد قراب دقیقه ۶۰)
هما ۲ (حسن نایب‌آقا دقیقه ۱۵ از روی نقطه پنالتی، علیرضا عزیزی دقیقه ۷۵).
داوران محمد صالحی، کمک داوران مصطفی ممیز و غیاثی، زمین چمن، بازی در زیر نور، نتیجه بازی رفت ۳ـ۳ مساوی، تماشاگر بیش از ۲۵ هزارنفر. بازیکن اخطاری نعیم‌صفری از هما.

بازیکنان دو تیم:
تاج: ناصرحجازی ـ آندرانیک اسکندریان، اکبر کارگرجم (کاپیتن)، سعید باغوردانی، عزت جان‌ملکی ـ جواد قراب، عباس نوین‌روزگار (حسن ابراهیمی از دقیقه ۴۶)، کارو حق‌وردیان ـ هادی نراقی (مهرداد زمانزاده از دقیقه ۶۶)، غلامحسین مظلومی، حسن روشن. مربی: زدراوکو رایکوف.
هما: امان‌الله‌نقدی ـ حسن نایب‌آقا، سهام‌الدین‌میرفخرائی، علی سجادی، محمد توانائی (حبیب خبیری از دقیقه ۴۶)ـ علیرضا عزیزی، نعیم صفری، مهدی غزال ـ حبیب علیزاده (کاپیتن)، ناصر نورائی، احمد نقوی (سیدسجادصادقی ازدقیقه ۸۶). مربی: فریدون عسگرزاده.

● درست زمانی که تاج تمامی‌سنگینی خودرا برحریف تحمیل کرده و در پی گل پیروزی می‌دوید، هما کار خود را کرد و با زدن گل‌دوم تمامی رویاهای مردان‌رایکوف را برای فتح این دیدار وکسب یک روحیه فوق‌العاده در آستانه نبرد با پیشاهنگ ازبین برد.

هما که با این‌پیروزی، حالا خود مدعی تازه‌ای بشمار میرود گرچه از دقیقه ۱۵نیمه اول با کسب نخستین گل از حریف بزرگش پیش افتاد ـ اما کار بزرگ را در نیمه دوم انجام داد. آن زمان که‌تاجیها برای جبران‌یک گل عقب‌افتاده نیمه اول با همه وجود دست به حمله‌برداشته و پانزده‌دقیقه تمام، هرآنچه‌را که‌میخواستند در زمین همانجام دادند.

حاصل این پانزده دقیقه حکومت تاج، گل مساوی این تیم در دقیقه شصتم بود. حسن روشن مرد همه‌کاره و شماره یک تاج در این روز که تا پیش از گل ۲ بار تیر دروازه مانع از نتیجه‌گیری ضربه‌هایش و کسب گل شده بود، از پشت محوطه جریمه با پاس نفوذی وسریعی قراب را روانه دروازه هما کرد وگل حاصل از ضربه سنگین و حساب‌شده این یکی تاج رااز کابوس شکست رهانید.

بنظر میرسید این گل کمر هما را خواهد شکست. اما این تیم که در آن پانزده‌دقیقه برتری شجاعانه در راه حفظ دروازه‌اش جنگیده بود، از گل مساوی تاج به‌بعد با وجود تحمل سنگینی بیشتر حملات تاج، تدریجا خود را از لاک دفاعی بیرون کشید و بلطف توپ نگهدارانی چون نورائی و عزیزی که باهرتوپ هراسی تازه در دژ دفاعی تاج‌ایجاد میکردند، مجددا نیم نگاهی به سوی دروازه حریف انداخت. تاقبل از اینکه هما از این‌شکل کار خود بار دیگر نتیجه‌گیری کند،یکبار دردقیقه ۶۹موقعیتی طلائی برای گل برتری نصیب تاجیها شد. با پاس ابراهیمی مظلومی تا ۲ـ۳ متری‌دروازه پیش تاخت. ولی ضربه‌دیرتر از موقع او با وجود همه سنگینی‌اش در بغل نقدی دروازه‌بان هما نشست. این یک شانس خوب بود که مظلومی بهدر داد.

حسن روشن بهترین مهره تاجیها و مرد اول میدان بود، هما برای مهار اومدافع ملی‌خود حسن نایب‌آقا رامامور کرده‌بود. عکس نایب‌آقارا کنار روشن‌نشان میدهد.

دقیقه ۷۵ توپی را که نورایی روی خط سانتر کرد پس از درگیری با باغوردانی و کارگرجم پیش انداخت، عزیزی با جسارت هرچه‌تمامتر بسوی دروازه تاج‌برد. تعقیب شانه به‌شانه باغوردانی و خروج زودتر از موقع‌حجازی هم نتوانست‌سد راه او باشد. ضربه گل‌ساز عزیزی، هما را برای بار دوم پیش‌انداخت.

تلاش در حفظ توپ

از این لحظه به بعد که تاج دیگر تلاشی ناامیدانه داشت، هما با چشمانی باز و هوشیارانه سعی در حفظ توپ نمود و در انجام این مهم هم موفق شد. در فاصله ۱۰ دقیقه به پایان روی گریز عزیزی در جناح چپ و سانتر او، نورائی از روی خط ۱۸ قدم شلیکی زهردار زد و کم مانده بود با همین فرصت نورائی بهترین گلزن هما فاصله را به ۲ گل افزایش دهد. تاج که درراه تعقیب‌پرسپولیس آخرین امیدهایش را در برد روی هما جستجو میکرد، بازی را با وجود نبود مهره هائی چون نظری و عادلخانی خوب و حساب‌شده آغاز کرد. ده دقیقه برتری محسوس‌تاج بر هما حاکی از همین کار منظم تیم بود. درحالیکه هما در نبودخورشیدی و باوجود گماردن نایب‌آقا در پست دفاع راست برای مهار روشن، تا حدی شتابزده و بی‌هدف بازی را دنبال میکرد.

اشتباه کمك داور

دقیقه پانزدهم نورائی مهاجم پرثمر هما از میانه زمین توپی را به جبهه راست و درون محوطه جریمه تاج سانترکرد. علیزاده مهاجم دیگر هما که در آفساید قرار داشت و دور از نظر کمک‌داور و داور ماند، بامهارت و در پشت‌سر جان‌ملکی توپ را مال خود کرد. اوقصددور زدن‌جانملکی ورفتن بسوی دروازه را داشت که برخورد توپ‌بدست مدافع تاج موجب توقفش‌شد. سوت داور که دراین موقعیت خطای آفساید علیزاده راندیده بود بعلامت‌پنالتی بصدادرآمد.

نایب‌آقا مدافع هما از این پنالتی گل برتری تیمش را ساخت. این‌گل نه تنها روحیه تاجیهارا تضعیف کرد بلکه موجب نزول کیفی کار این تیم نیز شد. چرا که از حالا به بعد این تاج بود که بی‌هدف و شتابزده برابر هما روزگار می‌گذراند. بجز روشن، نراقی و مظلومی آن تحرک لازم‌را در خط حمله نداشتند. خط هافبک تاج ضعیف مینمود و توپهائی را هم که مدافعان پایه‌ریزی کرده وبه‌امیدیورشی تازه به‌پیش می‌آوردند با سانترهای بلند بهدر میدادند. چون‌قدرت‌عمل عالی‌سهام‌الدین میرفخرائی مدافع میانی هما از یکسو و تنبلی مظلومی مهاجم نوک تاجیها از سوی دیگر، عملا به دفع تمامی سانترهای بلندتاج روی دروازه همامنجر میشد.

در این نیمه تاج تنها ۲ بار موفق‌بخطرآفرینی روی‌دروازه هما شد. بار اول روشن با نفوذ جالبش از جبهه چپ و سانتر سریعی که انجام داد، موقعیت خوبی نصیب مظلومی کرد. اما شوت سرضرب مظلومی به هدف ننشست.

دقیقه ۳۹ با یک ضدحمله باز هم مظلومی پا بتوپ روانه دروازه هماشد. اما پاس‌دیرتر ازموقع بعوض اینکه نصیب روشن حاضر به شلیک شود، با پای میرفخرائی به‌اوت‌رفت.

۲ موقعیت از دست رفته

نیمه‌دوم جایگزینی ابراهیمی برای نوین‌روزگار، تعویضی پرثمر برای تاج بود. ازدقیقه دوم این نیمه تاج اشتهای بسیار خودرا برای گل‌مساوی نشان داد. مظلومی در حال

بقیه در صفحه ۲۵

پس فردا

بلیط های بخت آزمائی مخصوص آبانماه
با جوایز استثنائی
منتشر میشود

جوایز این سری بلیط مخصوص، همزمان باانتشار اعلام خواهد شد

در انبارهای کالا
مشکل شمارا جابجا میکنیم!
باربردار (لیفت تراک) برقی کاترپیلار

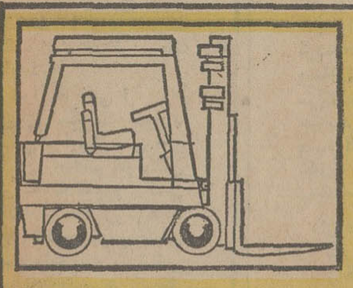

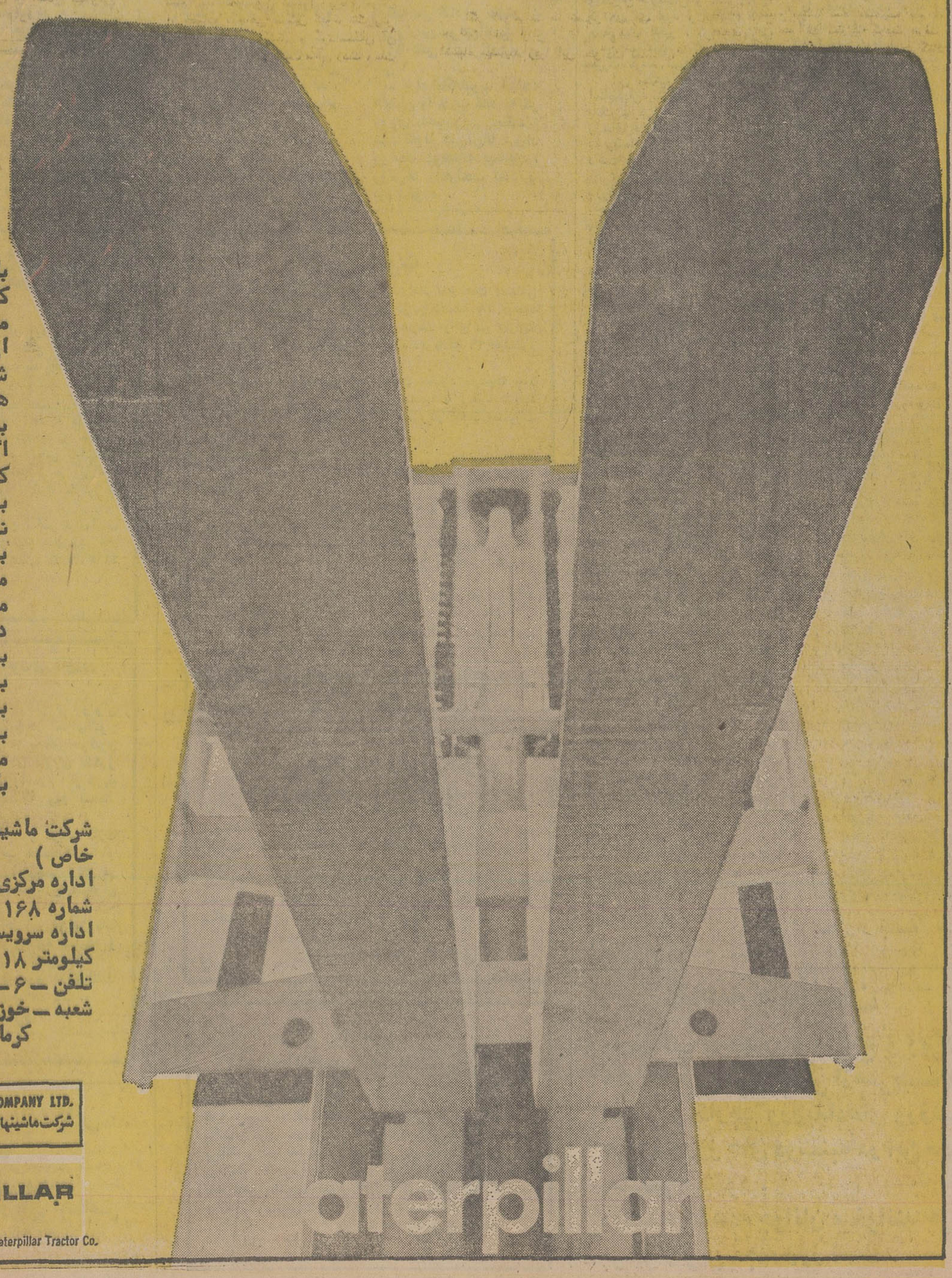

باربرداربرقی جدید کاترپیلارهرنوع باری رابر میدارد.
ازکوچکترین تابزرگترین بار شمارادرانبارهاوکارخانه‌هایتان جابجامیکند.
بدون صداکارمیکند.
اگززندارد وتولیددودنمی کند.
برقیست وبه سوخت احتیاج ندارد.
باطریهایش شبانه شارژ میشودوآماده کارروزانه میگردد.
درکمترین فضادورمیزند و بزرگترین باررابرمیداردو جا بجامی کند.
برای آگاهی بیشتردرباره‌بار برداربرقی کاترپیلارباشرکت ماشین های راهسازی تماس بگیرید.

شرکت ماشینهای راهسازی (سهامی خاص)
اداره مرکزی ـ تهران ـ سعدی شمالی شماره ۱۶۸ تلفن ۱۰ ـ ۳۱۴۰۰۱
اداره سرویس فنی وقطعات یدکی ـ کیلومتر ۱۸ جاده کرج
تلفن ـ ۶ ـ ۹۷۰۰۶۲
شعبه ـ خوزستان ـ فارس ـ اصفهان کرمان ـ خراسان

MASHINHAYE RAHSAZI COMPANY LTD.
شرکت ماشینهای راهسازی (سهامی خاص)

YOUR CATERPILLAR DEALER

Caterpillar, Cat and ⊡ are Trademarks of Caterpillar Tractor Co.

دانشکده خلبانی نیروی هوائی شاهنشاهی
باحقوق ومزایای قابل توجه
دانشجومیپذیرد

دانشکده افسری خلبانی نیروی هوائی شاهنشاهی از بین دیپلمه های (ریاضی، طبیعی و ادبی) که حداکثر سن آنها ۲۴ سال (برای کسانیکه خدمت زیر پرچم راانجام داده‌اند ۲۶ سال تمام) باشندودارای سلامت جسمانی کامل بوده و از عهده آزمایش استعداد مربوطه برآیند برای طی دوره دراین دانشکده که‌مدت آن حداقل ۲ سال است دانشجو میپذیرد

حقوق ومزایا:

دانشجویان در مدت تحصیل‌در ایران شبانه روزی بوده وهزینه آنان با نیروی‌هوائی‌است وماهیانه سال‌یکم پس از شروع پرواز ۱۷۹۵۰ ریال‌سال‌دوم ۱۸۹۵۰ ریال‌وسال سوم ۱۹۹۵۰ ریال دریافت‌خواهند داشت و درمدت تحصیل در خارج از کشورعلاوه بر مبالغ فوق از فوق العاده‌ماموریت‌خارج‌استفاده‌خواهند کرد.
دانشجویان پس ازطی دوره‌تحصیل بدرجه ستوان دومی خلبان مفتخرمی‌شوندواولین‌حقوق ومزایای آنان ۶۱۲۲۰ ریال و درصورتیکه درخارج‌ازمرکز خدمت‌نمایند ماهیانه ۷۸۴۴۰ ریال خواهند بود.

افسران از مزایائی نظیرطی‌دوره‌های تخصصی خارج از کشور، پاداش‌سالیانه پس‌انداز تامین آتیه که‌در مدت سی‌سال خدمت بالغ بر ۳۸۷۰۰۰۰ ریال میگردد. بهره‌مندمیگردند، خانه‌های سازمانی و درمان رایگان واستفاده از فرشگاه‌های ارتشی باتخفیف قابل ملاحظه نیزقسمتی از مزایای خدمتی آنان خواهد بود.

داوطلبان برای استفاده از موقعیت و ثبت‌نام همه‌روزبجزاستثنای پنجشنبه‌ها و تعطیلات رسمی بادر دست داشتن مدارک تحصیلی و فتوکپی ان وعین شناسنامه از ساعت ۷ صبح تا دو بعد از ظهر در تهران به فرماندهی آموزش‌های هوائی خیابان دماوند (تهران‌نو) ایستگاه فرودگاه ودر شهرستانها به پایگاهها وایستگاه‌های هوائی باماراکز کاریابی وزارت کار وامور اجتماعی مراجعه نمایند

نیروی هوائی شاهنشاهی

نامه به سردبیر

هادی خرسندی

نفت د رخدمت جنك و صلح !

بنده دیشب که‌فهمیدم‌دولت آمریکا می خواهد از شوروی ، نفت بخرد،امروز صبح با نفتی محله خودمان در این‌باره مذاکره کردم تا ازته و توی قضیه سردر بیاورم . نفتی ما ، نه تنهادر مسائل نفتی خیلی‌وارداست، بلکه دماغش‌هم یک هوا از دماغ آقای آموزگار بزرگتر است و موضوعات نفتی را خوب حلاجی می‌کند . حالا همینطور که‌داشت نفت‌هارا توی آبگرمکن می ریخت گفتم :

ـ آقا نفتی ! چشم شما روشن.مگر شما عضواوپک نیستی ؟

آقانفتی که کاملادرجریان بود و فهمیدمن‌چه میخواهم بگویم ، حرفم را قطع کرد و گفت :

ـ گوربابای جفتشان‌آقا. این‌ها می خواهند برضدما توطئه بکنند و نرخ اوپک را بشکنند ، اما در حقیقت دارند برای همدیگر توطئه می چینند .

ـ چرا آقا نفتی ؟

ـ برای اینکه یک عمربود آمریکائی‌ها ، جاسوس های خودشان رابه‌اسم کارشناس فروش غله به شوروی می فرستادند ، حالا روس‌هاهم می خواهند جاسوس های خودشان‌رابه اسم کارشناس فروش نفت بفرستند آمریکا. اصل قضیه همین است .

ـ ولی آقا نفتی ، انگار آمریکا می خواهد نفت شوروی را ارزان‌تر ازقیمت اوپک بخرد .

آقا نفتی ، بشکه خالی را زمین گذاشت و گفت :

ـ بخرد آقا ، به‌ماچه ؟ بلکه آقای برژنف بخواهد از لج ما ، یکدست‌هم‌به‌برزیدنت فورد ، ماچ بدهد . اما یک حسابی هست که اگرآمریکا نفت شوروی را به نرخ اوپک هم بخرد باز برایش ارزانتر تمام می شود ، چونکه هوای شوروی سرد است و نفت‌ها منقبض می شوند و خودشان را جمع می‌کنند ، اما در آمریکا ، چونکه هوا گرمتر است ، منبسط‌می‌شوند وخودشان را گشاد می کنند، بنابراین، هریک لیتر نفت شوروی ، برای‌آمریکا،یک‌ونیم‌لیتردرمی آید ، یعنی نیم لیتر درهوای ایالات متحده ، «ری»میکند. این خاصیت فیزیولوژی ! در رهبران شوروی هم هست ، وقتی به آمریکا می‌روند ، خود به‌خودگشاد می شوند واصول سیاست آمریکا ، بهتر به آنها فرو میرود !

از آقا نفتی پرسیدم :

ـ غیراز استفاده های سیاسی، آیا آمریکا از نفت شوروی استفاده معمولی‌هم می‌کند ؟

آقانفتی ، بقیه پولم راکه پس می‌داد ، گفت :

ـ بعله آقا ، آنها نفت خام را ازشوروی می خرند ، تصفیه می کنند و بیشتر از آن وازلین در می‌آورند .

آقا نفتی ، واز لین برای چی ؟

ـ برای‌اینکه‌خوب اسلحه هایشان را چرب کنند که‌اگر روزی باشوروی جنگشان شد، گلوله های‌آن‌ها ، زیاد روابط دوستانه فیمابین ، روس‌ها راناراحت نکند و بهم نخورد .

از: محمد نیرومندی

تبلیغ نادرست علیه سیگار سیگاریها را افزایش میدهد

درگذشته مصرف موادمخدر بخصوص تریاک‌و هروئین در کشور ماروزبروز افزایش می یافت تاجائیکه‌خطر از هرطرف نسل جوان راتهدیدمیکرد به منظور جلوگیری‌از دامنه اعتیاد وریشه‌کن نمودن اعتیاد آن‌در جوانان ، اقدامات بسیارجدی از طرف دولت معمول گردید ومبارزه شدیدی باقاچاقچیان وتولیدکنندگان مواد مخدر بعمل‌آمده وباگذرانیدن‌قانونی درمجلسین برای این قبیل‌افراد که سوداگران‌مرگ لقب‌گرفته‌اند مجازاتهائی سنگین تا اعدام تعیین نمودند .

حال مدتی است که دولت ومسئولین امور برای تحریم مصرف بی‌رویه‌سیگار بخصوص درنسل جوان اقداماتی بعمل آورده‌اند واز طریق مطبوعات وسایر وسائل ارتباط جمعی در مورد مضرات سیگار و خطرات ناشی از مصرف آن تامرز سرطان رابه اطلاع‌مردم میرسانند بخصوص که درهفته مبارزه باسرطان این تبلیغات ضد سیگارباوضع گسترده‌تری افزایش یافت و جمعیت ملی مبارزه با سرطان ضمن آموزش های لازم از طریق وسائل ارتباط‌جمعی برای‌تحریم‌درمصرف سیگار در آگهی های‌دیواری که دراماکن عمومی بخصوص بیمارستانها نصب نموده بود باجمله هشدار ، سیگار سرطان تولید میکند از مردم تقاضا مینمود که سیگار راترک‌نمایند متاسفانه فعالیت‌تبلیغاتی ضد سیگار مسئولین‌امور وجمعیت ملی مبارزه باسرطان گذشته از اینکه نتوانست درمصرف بی رویه‌سیگار بخصوص در نسل جوان تحریمی حاصل‌کند بر مصرف آن افزود .

خواهر زاده نگارنده در گذشته قبل از اجرای برنامه تبلیغات برعلیه سیگار حتی از مشاهده یک نفر سیگاری‌بشدت ناراحت میشد تاچه رسد که پکی به آن بزند از لحظه‌ای‌که این تبلیغات ضد سیگار بمرحله اجراء درآمده ومضرات آن‌به آگاهی مردم رسیده است خواهرزاده‌ام راکه سن‌چندانی ندارد به سیگارکشی تحریک نمود .

اگرتصمیم جدی‌تری در این باره گرفته نشود خطر ابتلاء به‌بیماری سرطان نسل آینده ـ سازایران راتهدیدمینماید دولت پس از اینکه مصرف مواد مخدر را درکشور ایران‌ممنوع نمود اقداماتی نیز در مورد معتادین بعمل آورد و پس از آزمایشات‌لازم باتشخیص‌وزارت بهداری سهمیه‌ای‌برای معتادین تعیین کردندپیشنهاد میکنم برای مصرف سیگارنیزچنین برنامه‌ای پیاده شود و مصرف سیگار در ایران چون مصرف مواد مخدر ممنوع اعلام و برای معتادین به دخانیات پس از شناسائی‌کامل وانجام‌آزمایشات لازم سهمیه‌ای تعیین گردد.

نامه‌های کوتاه

این‌توصیه‌ای غیرانسانی است

«سگها سلامتی و بهداشت اهالی‌آریا شهر را بشدت‌تهدید می‌کنند» و آسایش آنها را هم مدتهای مدیدی است‌که‌مختل کرده‌اند. اهالی بالاخره هم نفهمیدند که مسئول امر کیست بهرجا مراجعه‌میکنند می‌گویند بما مربوط نمیشود شهرداری هم بعد از مراجعه مکرر اهالی جواب داده که سگها را زیر ماشین خودتان بگیرید و بکشید که اینهم متاسفانه از دست ما برنمیاید .

از طریق رادیوهم‌اهالی این‌موضوع را بگوش مسئولین امر رسانده‌اندولی انگار گو گوش شنوا .

بهرحال اهالی از مسئولین امر استدعا دارند که هرچه زودتر ترتیب انتقال یا نابودی این سگها را فراهم سازند .

از طرف هزاران نفر ازاهالی آریاشهر
فروغ میاحی (مجلسی)

بولدزر درختان را ریشه‌کن کرد

بیش از پنجسال است که اینجانبان اکبر کلانتری واردشیر نصیریان با صرف هزینه شخصی و زحمات زیاد اقدام به غرس و نگهداری تعدادی درخت در کنار مسیل انتهای خیابان هفتم دریانو مقابل منازل‌خودنموده‌ایم. روز ۲۷ر۶ر۱۳۵۴ رانندمبولدوزری که خود را مامور احداث کانال فاضلاب شهرآرا از طرف شهرداری معرفی‌میکرد اقدام به ریشه‌کن کردن واز بین بردن حدود نصف درختان که باآنهمه رنج‌و صرف هزینه مادی نموده‌ایم ومرتکب جرم (طبق قانون کسی حق از بین‌بردن درخت را ندارد) شده‌اند. لذا استدعا داریم هرچه زودتر بجریان‌امر رسیدگی نموده و خسارات مربوطه را جبران نمایند .

ترانسفور ماتور سد معبر کرده است

ترانسفور ماتور برق اختصاصی کارخانه شیشه مینا واقع در جاده مخصوص تهران- کرج درمسیر تعریض شده‌خیابان استادیوم‌آریامهر قرارگرفته وباعث عدم استفاده از قسمت تعریض شده و سد معبر و خطرات‌برق‌گرفتگی و خطرات تصادف میباشد از مقامات تقاضا دارد مقرر فرمایند هرچه زودتر ترانسفور ماتور اختصاصی از مسیر خیابان بداخل کارخانه منتقل شود .

روح‌اله متحد

پاسخ به نامه‌ها

شهرداری تهران اطلاع میدهد :

۱ـ عطف بشرح مندرج در شماره ۱۴۷۷۹ زیر عنوان (فواره در یک قسمت بلوار) بامضای آقای امیر نوروز ناصری اشعار میشود :

علت کمی فواره‌ها در سرتاسر بلوار الیزابت کمبود مقدار آب لازم میباشد و در نظر است پس از حفر چاه و تامین آب کافی در سرتاسر بلوار فواره نصب گردد .

عطف بشرح مندرج در شماره ۱۴۸۰۳ مورخ۱۶ر۶ر۵۴ در مورد سگ های ولگرد در خیابان امیرآباد اشعار میشود :

تعداد ۹۴ قلاده سگ ولگرد توسط اکیپ های مربوط معدوم و در مورد بقیه نیز آموزش لازم به ماموران داده شده است .

بازگشت بشرح مندرج در شماره ۱۴۸۰۲ مورخ ۱۵ر۶ر۵۴ زیر عنوان «بهداشت و اسفالت میخواهیم» و نیز شماره ۱۴۸۱۹ مورخ ۳ر۷ر۵۴ باعنوان «تقاضای مکرر» بامضای عده‌ای از اهالی نارمک اشعار میشود:

مطابق گزارش شهرداری منطقه هشت محل های مورد تقاضا در برنامه اسفالت سال ۱۳۵۵ اداره کل اسفالت شهرداری پایتخت منظور گردیده است .

بازگشت بشرح مندرج در شماره ۱۴۸۱۲زیرعنوان «خانه زیباتر و عوارض کمتر» بامضای آقای حسن‌معینی و نیز تفسیر اقتصادی بقلم آقای دکتر منوچهر کیانی استاد دانشگاه تهران با عنوان «عوارض نوسازی‌مالیات بر مستغلات است» اشعار میدارد :

وصول عوارض نوسازی از ساختمانها براساس ضوابطی است که توسط وزارت امور اقتصادی و دارائی و وزارت مسکن و شهرسازی پیشنهاد و به تصویب هیئت وزیران رسیده‌و شهرداری پایتخت‌نمیتواند تغییری در میزان عوارض متعلقه بدهد .

مردم ومسائل روز

صنعت بمعنی مزاحمت نیست

مدتی است دو شرکت تجارتی بنام ارلیخ و جفرو کارخانه اسباب بازی سازی‌درخیابان پهلوی مقابل کاخ مرمرکوی دهقان تاسیس شده که هر روز برخلاف‌قانون و مقررات چندین کامیون کالای تجارتی و مواد شیمیائی قابل احتراق که هر آن خطر آتش سوزی دارد بابوی زننده وارد کوچه میشود و پس از تخلیه کامیونها در انبارهای شرکت‌ها و آزار و اذیت مردم و اهل محل مراجعت مینماید با اینکه طی نامه‌های سفارشی شماره ۵۰۳۳۰۹ مورخه۲۴ر۱ر۵۴و۵۰۳۴۶۷ مورخه ۱۷ر۲ر۵۴ و ۲۴۲۸۴ مورخه ۲۰ر۲ر۵۴ و۴۱۴۸۲ مورخه ۵ر۳ر۵۴ و۱۶۲۸۵ مورخه ۲۱ر۳ر۵۴و۹۹۲۳۳ مورخه ۱۴ر۴ر۵۴ و ۵۴۸۶ مورخه ۱۸ر۵ر۵۴ مراتب بالا باداره راهنمائی و رانندگی و اطاق اصناف و شهربانی کل کشور و شهرداری تهران و آقای دادستان تهران اعلام گردیده متاسفانه هیچگونه نتیجه بدست نیامده البته از طرف مقامات بالا مامورینی به شرکت های مذکور مراجعه و تحقیق نموده‌اند لکن ترتیب اثر داده نشده با اینکه طبق طبق اوامر اکید شاهنشاه آریامهر هیچیک از افراد حق مزاحمت برای دیگران ندارند متاسفانه این شرکت ها انواع و اقسام ناراحتی برای اهالی محل فراهم و این کوچه را تبدیل به گاراژ حمل و نقل نموده‌اند .

بامضاء عده‌ای از اهالی

قائم‌مقام مدیر عامل بانك پارس در هفتمین سمینار روسای شعب گفت :

مسئولیت‌های سنگین را باید به‌جوانان واگذار کنیم

برای پیشبرد کار های بانك پارس‌وتامین آسایش کارمندان و خانواده آنان ، هر اقدامی لازم باشد انجام میشود.
باید جوانان را برای کار های سخت تر آینده آماده کنیم .
کارکنان بانك پارس باید برای پیشرفت موسسه‌ای که‌متعلق به‌آنهاست بیش‌ازپیش بکوشند .

آقای حمید اصفهانیان قائم مقام مدیرعامل بانك پارس در سمینار روسای این بانك به اهمیت واگذاری امور بانك به جوانان به تفصیل سخن گفت .

« شما بهتر از من، ازنظریات هیات مدیره و مسئولان‌بانک‌پارس، به ویژه آقای نیک‌پور آگاهید و میدانید که تاچه حد برای رفاه وآسایش کارمندان و خانواده‌آنها کوشش می شود و عملیاتی کهدر چند سال اخیر ، دربانک پارس براین مدعاست .

صورت گرفته است، دلیل مثبتی این مطالب را آقای حمید اصفهانیان قائم‌مقام مدیرعامل بانک پارس درهفتمین سمینار روسای ادارات و شعب بانک‌پارس که ریاست آن را نیز به عهده داشت ایراد کرد.

دراین سمینار که‌درتالاراتاق بازرگانی و صنایع ومعادن‌ایران باحضور اعضای هیات مدیره‌بانک پارس تشکیل شد، آقای سناتور محمدابراهیم نیکپور رئیس هیات مدیره بانک ، سخنان مشروحی ایراد کرد که در شماره گذشته‌به چاپ رسید .

در مدت برگزاری این سمینار که دو روز بطول انجامید از طرف شرکت‌کنندگان‌سخنان‌بسیاری ایراد گردید و آقای اصفهانیان‌در دنباله سخنان خودگفت:از طرف روسای شعب تهران و شهرستانها وسرپرستان استان‌ها ، مطالب بسیار جامع وآموزنده‌ای‌درجریان سمینار عنوان شد که نشانگر رشد همکاری دوستان، با بانکی است که آنرا متعلق به خود میدانند . نتیجه این همکاری،باعث‌شده که‌بانک بتواند طی سالیان متمادی به بهترین وجهی اداره شود وهر روز نیز برای گسترش آن‌گامهای موثر ومثبتی برداشته شود.

بادست پرتر به سمینار بیایید

آقای حمیداصفهانیان، دراین سخنرانی از همکاران‌خودخواست تادر سمینار های آینده بادستی پرتر وپیشنهاد هایی جامع‌تر و آموزنده‌تر شرکت کنند . وی در عین‌حال ، تکرار برخی از مطالب را نیز سودمند دانست و گفت : همین حرف های تکراری‌میتواند در مغزها بیشتر جای گیردونتیجه مطلوبی عاید شود .

قائم‌مقام مدیرعامل بانک پارس افزود : تشکیل چنین سمینارهایی صرفا بمنظور تبادل افکار بین مسئولان‌بانک ، سرپرستان‌وروسای شعب است تابتوانند ازپیشنهادها وانتقاداتی که میشود درپیشبرد هدفها و برنامه های بانک اقدام کنند .

آقای اصفهانیان ، همچنین گفت: بسیار خوشوقتم که امروز بار دیگر پس از سه سال ، دور هم گرد آمده‌ایم تا ضمن آشنایی بیشتر بتوانیم‌از نظریات‌یکدیگر، استفاده کنیم، معهذا تعداد کمی از دوستان ،راه همکاری با ما را محدود کرده بودند و برای ایراد سخنرانی ، آمادگی‌قبلی نداشتند که ما آنرا به بی‌علاقگی تعبیر نمی کنیم ، بلکه توصیه می‌کنیم که در کار خود ،بیش از پیش ، علاقمندی نشان دهند.

تشکر از دوستان و همکاران

قائم مقام مدیر عامل بانک اضافه کرد: دراینجا باید از دوستان زیادی که‌این گردهمایی را جدی گرفتند و با علاقمندی بسیار ،نظرات‌سودمندوآموزنده‌ای ارائه دادند صمیمانه تشکر و سپاسگزاری کنم.

ما توقع داشته و داریم که دوستان ما ، چه در تهران وچه در شهرستانها در سمینار هایی که تشکیل میشود ما را از کم‌و کیف و موقعیت اقتصادی محل خود آگاه سازند و برای اجرای این منظور ، جا دارد همکاران شهرستانی ، بطور مرتب با مسئولان بانك در تماس باشند و آنها را از اوضاع اقتصادی‌وخبر های مفید ، مطلع سازندوامیدوار هستیم دوستان در سال آینده‌که بار دیگر دور هم جمع‌می‌شویم در این راه کوشش بیشتری‌بخرج دهند تا از تشکیل جلسات،بهره بهتری بگیریم .

دلسوزی مسئولان بانك

آقای حمید اصفهانیان سپس گفت:

«شما بهتر از من از نظریات هیات مدیره و مسئولان بانك و بویژه جناب آقای نیك پور آگاهید و میدانید که تا چه حد برای رفاه و آسایش کارمندان‌و خانواده آنها کوشش میشود . عملیاتی که در چند سال اخیر در بانك پارس صورت گرفته ، موید این ادعا است و همانطور که جناب آقای نیك‌پور درسخنان افتتاحیه خود، اظهار داشتندآماده هستند برای پیشبرد کار های‌بانك وتامین رفاه و آسایش بیش از بیش کارمندان و خانواده‌شان‌هر اقدامی لازم باشد انجام دهند ، قائم مقام مدیر عامل بانك پارس افزود:

از دوستان و همکاران عزیز ، خواهش میکنم ، دستورات اداره‌مرکزی‌را محترم بشمارند. هیچ تفاوتی ندارد ، بدین‌معنی که هر یک از شما وظایفی را بر عهده دارید ، منتهی درآئین‌نامه‌ها و اساسنامه‌بانک، وظیفه‌هایی بصورت‌کلی‌به‌عهده همه ما گذاشته شده که بایداز صمیم قلب به آن معتقد باشیم. بدین جهت از همکاران می ـ خواهم، دستورویابخشنامه‌ای که‌ازطرف اداره مرکزی صادر میشود بادقت مطالعه‌کنند و آن رامورد بررسی قرار دهند وبه موارد آن عمل نمایند.

جوان‌ها راآماده کنید

قائم‌مقام مدیر عامل بانک پارس آنگاه‌گفت : سال‌هاست که‌ما به‌بانکی که متعلق به خودمان است خدمت میدهیم و بالاخره‌روزی میرسد که باید جای خود را به‌جوانان بدهیم و چه بهتر که از هم‌اکنون، جوان‌ها را برای کارهای سخت‌تر آینده ، آماده سازیم . بیش از این وقت آقایان را نمی‌گیرم وبا اجازه جناب آقای لاله مدیر عامل محترم بانک و حضار گرامی، قطعنامه سمینار را قرائت میکنم وامیدوارهستم صدوراین‌قطعنامه درپیشرفت امور بانک و رفاه بیشتر کارمندان موثر باشد.

آقای حمیداصفهانیان، سپس قطعنامه سمینار را که در ۱۴ قسمت تنظیم شده بود قرائت کرد .

در پایان این سمینار ، آقای مهدی لاله مدیر عامل بانک پارس، به عنوان اختتام کار سمینار ، سخنان سودمند و مبسوطی ایراد کرد که ازنظر سیاست اقتصادی‌وپولی مملکت دارای اهمیت خاصی است و مشروح آن را در شماره‌آینده چاپ خواهیم کرد .

بعد از سخنان آقای‌لاله، از طرف‌روابط عمومی‌بانک‌پارس، مجلس‌جشن‌وسرور باشکوهی در هتل امپریال برپا شد و شرکت‌کنندگان در سمینار و اعضای هیات مدیره بانک در آن شرکت کردند.

آ ـ ۸۲۲۲۸

گوشه‌ای از جلسه سمینار روسای شعب بانك پارس‌در ردیف جلو آقایان محمدابراهیم نیکپور رئیس هیات مدیره و مهدی لاله‌مدیرعامل این بانك دیده میشوند.

آگهی استخدام

یك مرکز دانشگاهی دولتی که کار خود را با مطالعه در زمینه مسائل علوم انسانی در سطح جهانی شروع کرده است برای تکمیل کادر علمی خود با ضوابط دانشگاهی‌برای تصدی مشاغل مربی، استادیار ، دانشیار و استادبا حقوق‌بسیار مناسب وبطور تمام وقت تعدادی جامعه شناس ، اقتصاددان ومتخصص‌یا کارشناس علوم انسانی طراز اول‌که در رشته خود تبحرکافی داشته باشند استخدام مینماید و همچنین تعدادی مترجم زبانهای انگلیسی، فرانسه و آلمانی که‌آشنائی کامل باصطلاحات علوم انسانی داشته باشند و در این‌زمینه دارای سابقه کار کافی باشند نیاز دارد . افراد مذکور از طریق مصاحبه پذیرفته میشوند .

داوطلبان واجد شرایط مندرج در این آگهی برای‌کسب اطلاع‌از تاریخ مصاحبه میتوانند همه روزه باستثنای روز های تعطیل وپنجشنبه ها ازساعت ۸½تا۱۶½ باشماره تلفن۶۸۱۷۶۳ تماس حاصل نمایند.

م‌الف ۱۴۷۶۱

آگهی دعوت

مجمع عمومی سهامی شرکت قند مرودشت (سهامی عام) طبق ماده ۲۹ اساسنامه در تاریخ یکشنبه ۱۸ آبانماه ۱۳۵۴ ساعت ۱۰ صبح در محل شرکت واقع در تهران- خیابان شاه ـ جنب چهارراه شیخ هادی پلاک ۲۹ طبقه‌دوم تشکیل میشود .

از عموم صاحبان سهام دعوت میشود بارعایت مفاد اساسنامه در روز و ساعت مقرر شخصا یا وسیله نماینده خود در مجمع مذکور شرکت نموده ودر اتخاذ تصمیمات مشارکت نمایند.

دستور جلسه

۱ـ استماع گزارش هیئت مدیره و بازرس درمورد عملیات سال مالی ۱۳۵۳ ـ ۱۳۵۴ .

۲ـ رسیدگی و تصویب ترازنامه و حساب سود و زیان و اتخاذ تصمیم نسبت به سود حاصله .

۳ـ انتخاب هیئت مدیره شرکت و اعضای علی‌البدل .

۴ـ انتخاب دونفر بازرس اصلی و یکنفر بازرس علی‌البدل .

۵ـ تعیین روزنامه که آگهی های شرکت در آن درج ومنتشر خواهد شد.

۶ـ اتخاذ تصمیم نسبت بسایر مسائلی که درصلاحیت مجمع عمومی می‌باشد .

شرکت‌قند مرودشت (سهامی‌عام)

آگهی انتخابات دوره دوم‌شورای داوری سراوان

چون مدت فعالیت اولین دوره شورای داوری سراوان در تاریخ ۲۸ر۱۰ر۵۴ پایان می‌یابد بنابراین در اجرای‌قانون تشکیل شورای داوری مصوب تیرماه۱۳۴۵ بمنظورجلوگیری ازحصول وقفه در فعالیت قضائی شورای داوری مذکور نامنویسی جهت شرکت در انتخابات دوره دوم از تاریخ ۲۰ر۸ر۵۴ تاپایان روز ۲۴ر۸ر۵۴ بمدت ۵ روز انجام میگردد .

انتخاب کنندگان میتوانند جهت ثبت نام و دریافت کارت مخصوص شرکت در انتخابات از ساعت ۸صبح الی ۱۲و از ۱۴ الی ۱۶ روزهای فوق به محل نامنویسی واقع در سالن اجتماعات جمعیت شیر و خورشید سرخ سراوان مراجعه نمایند.

ضمنا داوطلبان عضویت شورای داوری نیز باید ظرف همین مدت درخواست خود را بضمیمه مدارک و دلایل صلاحیت بدفتر دادگاه بخش سراوان تسلیم دارند ، پس‌از انقضاء مدت تعیین شده در فوق ،درخواست ثبت‌نام و یا تقاضای عضویت پذیرفته نخواهد شد .

وزارت دادگستری

م‌الف ۱۴۷۷۰

آگهی مناقصه (نوبت‌دوم)

دانشگاه صنعتی آریامهر ۱۲۰ قلم ابزار آلات مورد نیاز کارگاه خودرا از راه مناقصه خریداری میکند از فروشندگان درخواست میشود با مراجعه به‌اداره کارپردازی فهرست آنرا دریافت‌و پیشنهاد خودرا بضمیمه ۵٪ بهای پیشنهادی بوسیله تضمین بانکی و یا پرداخت وجه نقد بصندوق دانشگاه تا ساعت ۱۱ روز دوشنبه ۲۸ر۷ بدفتر معاونت مالی واداری تسلیم نمایند . پیشنهادات رسیده در ساعت ۱۱ ونیم همان روز باز و قرائت خواهد شد .

حضور پیشنهاد دهندگان آزاد است .

دانشگاه صنعتی آریامهر

آگهی

وزارت اطلاعات و جهانگردی پیرو آگهی شماره ۲۴ر۱۶۵۱ مورخ ۲۸ر۵ر۵۴ از آقای الکساندر شاهقلی مالک اراضی پلاک ۸۳۲ر۱۲ واقع در ولایترود شهرستان کرج دعوت مینماید که‌برای فروش ملکی خود باین وزارت براساس رای هیئت سه نفری مذکور درماده ۵۰ قانون برنامه و بودجه کشور در یکی از ساعات اداری روز سه‌شنبه ۲۲ر۷ر۵۴ با دردست داشتن اسناد مثبته شخص بدفتر فنی واقع در بلوار الیزابت دوم پلاک ۱۷۴ مراجعه ویا نماینده قانونی خود را معرفی نمائید .

وزارت اطلاعات و جهانگردی

م‌الف ۱۴۷۷۶

حسابداری مؤسسات بازرگانی وابسته بدولت

با مقدمه بقلم جناب امیرحسن فرزانه معاون نیروی انسانی وزارت کار و امور اجتماعی

مرکز پخش . تهران ـ ایرانشهر سازمان چاپ آذر

۳۲۱۵۱ـ۱

مجله جوانان

با مطالب خواندنی و متنوع و رپرتاژ های جالب وعکس هائی ازهنرپیشگان ایرانی و خارجی ورویدادهای ورزشی هر هفته‌روز های دوشنبه در این مجله منتشر میشود .
دوشنبه ها همه جوانان میخوانند چون پرتیراژترین مجله روز است .

آگهی

بدین وسیله بدستور ماده ۱۰۲۳ قانون مدنی اعلام میشود بانو- زهرا پشت‌پناه در تاریخ ۵ر۷ر۴ دادخواستی بخواسته فوت فرضی آقای یداله همرنگ کافی فرزندگنجعلی (غایب مفقودالاثر) تقدیم داشته که بشعبه اول دادگاه شهرستان رشت ارجاع و بکلاسه ۵۴ ـ ۵۹۳ر۹ ثبت لذا از کسانیکه ممکن است از غایب خبرداشته دعوت میشود که باطلاع محکمه برسانند این آگهی در یکی از جراید محلی ویکی از روزنامه های کثیرالانتشار تهران در سه دفعه متوالی هرکدام بفاصله یکماه منتشر میشود

دادرس‌دادگاههای شهرستان رشت ـ بنی‌مهد

صاحبان صنایع وبازرگانان کشور

الاخاء

تنها مجلهٔ عربی زبان ایران ازگروه نشریات مؤسسهٔ اطلاعات باداشتن نمایندگی در ۱۲ کشور عربی، روزهای شنبه منتشر میشود

گزارش داخلی

زیر آسمان کبود

از خبرنگاران اطلاعات در : اصفهان ـ رزن ـ زرندکرمان ـ کاشان ـ تربت حیدریه ـ اردکان یزد ـ قصرشیرین .

جیب‌بر فیلسوف مآب زندانی شد!

زهرا، جیب‌بری که کلی فلسفه‌بافی کرد، عاقبت‌همروانه زندان شد.

اصفهان ـ جیب‌بر تردست شنیده بودیم، جیب‌بر مناشی، هم شنیده بودیم ، جیب‌بر فیلسوف‌مآب و جامعه شناس و روانشناس (!) نشنیده بودیم که بالاخره آن راهم شنیدیم!

چند روز قبل زهرا میرزائی که از جمله معاریف و پیشکسوتان فن ظریف جیب‌بری است به علت کمی سهل‌انگاری و عدم دقت شناخته و دستگیر شد. این زن که‌اغلب جیب‌بری را در فروشگاههای بزرگ و اماکن پرجمعیت تجربه میکرده بدون قائل شدن تبعیض، کیف زنان و جیب مردان را با رعایت بی‌طرفی کامل و بدون کمترین تعصب در مورد جنسیت آنها خالی میکرده است !

زهرا در تحقیقات اولیه به ماموران گفت:من از ادامه جیب‌بری زیاد هم راضی نیستم و در کار جیب‌بری انگیزه بخصوصی هم ندارم ، اما احساس میکنم اگر دست ازدزدی بردارم مریض میشوم ! ترک دزدی هم از نظر روانی و روان درمانی مانند ترک سیگار است و بستگی به ضعف و قدرت اراده دارد. متاسفانه در بعضی از طبقات پائین‌جوامع به علت پائین بودن سطح فرهنگ ، ضعف اراده بیشتر به افراد غلبه میکند. مثلا خود من که می‌بینید یک دزد حرفه‌ای نیستم واز زندان هم که برگردم در صورتی از ادامه کیف‌زنی وجیب‌بری دست نخواهم کشید که در موقع خواب ورویا بمن تلقین نشود که : دزدی‌کن ، دزدی‌کن !

در پایان این سخنرانی فیلسوف‌مآبانه ، زن جیب‌بر به همراه پرونده‌اش به دادسرای اصفهان فرستاده شد و از دادسرا نیز او را روانه زندان کردند .

خبرهای خوش درزیر آسمان کبود

زنگ تلفن‌ها به صدا درآمد

تربت حیدریه ـ انعکاس تقاضای اهالی مبنی برنداشتن تلفن خودکار در روزنامه اطلاعات و حسن توجه مسئولان مخابرات، دست بدست‌هم دادند و تربت حیدریه را صاحب تلفن کردند . خبرنگار ما در تربت حیدریه نوشته است از اوایل مهرماه جاری تلفن‌های خودکار این شهر، زنگهایشان به صدا درآمده و اهالی را خوشحال کرده است .

پزشک فرستادند

اردکان ـ بخش خرانق اردکان که بعلت داشتن ۲۴۰ کیلومتر فاصله از اردکان، پزشک نداشت، دارای پزشک‌شد ویک اکیپ از سپاهیان بهداشت ، بسرپرستی آقای دکتر میرمیران در این بخش دور افتاده مستقر شدند . این‌اکیپ با مراجعه به روستاهای اطراف به مداوای بیماران پرداخته و به نگرانی اهالی پایان داده است.

محمودآباد هم صاحب برق شد

قصر شیرین ـ پیرو مطلبی که راجع به بی‌نصیب‌بودن اهالی محمود آباد از برق ، در اطلاعات درج شد ، رئیس اداره برق قصر شیرین با ۱۱ سال نامه‌ای به دفتر نمایندگی اطلاعات در این شهرستان ، اعلام داشته است: با اینکه محمودآباد در خارج از محدوده شهر قرار گرفته ، ساکنان این محل‌هم می‌توانند باپرداخت وجوه قانونی هزینه‌انشعاب، مانند سایرین از داشتن برق برخوردار شوند.

مدیر کل آموزش‌وپرورش همدان ، خطاب به اولیای دانش‌آموزان بخش«رزن»

وقتی ماشهردار نداریم، شمادبیر میخواهید ؟!

رزن ـ بخش رزن دارای ۱۸۵ روستا و حدود ۱۵۰۰۰ نفر دانش‌آموز و چهار مدرسه راهنمائی تحصیلی است ،ولی مسئولان امر برای ۱۶۰ تن‌از دانش آموزان این بخش که دورمسساله راهنمائی‌تحصیلی را طی کرده‌اند و میخواهند به تحصیلات خود ادامه دهند تابحال فکری نکرده‌اند .

چندی قبل هنگامیکه مدیرکل آموزش و پرورش استان همدان، برای بازدید از واحد های آموزشی «رزن» به این بخش عزیمت کرد، اولیای دانش‌آموزان حضورا مشکل خود را با ایشان در میان گذاشتند . مدیر کل به آنان گفت: اولا دبیر نداریم کهباید از تهران فرستاده شود ،ثانیا رزن هنوز شهردار ندارد که دبیر هم داشته باشد، ثالثابرای کمتر از ۵۰ نفر محصل کلاس نمی‌شود تشکیل داد.

خبرنگار اطلاعات نوشته است: با اینکه آمار آموزش‌و پرورش رزن نشان میدهد که تعداد دانش آموختگان دوره سه ساله راهنمائی ۱۶۰ نفر است که معلوم نیست چرابرای ۵۰ نفر کلاس میشود تشکیل داد، ولی‌برای ۱۶۰ نفرمیشود تشکیل نداد !

بناهای قدیمی گرگان رو به‌ویرانی است

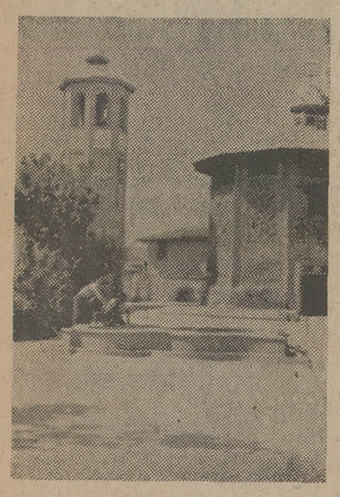

نمایی از ساختمان آرامگاه «امامزاده نور» در گرگان این آثار قدیمی نیاز به مرمت دارد

بسیاری از آثارتاریخی وبناهای‌قدیمی گرگان به سبب موقعیت خاص این منطقه مرزی در جریان تاخت وتاز موسمی طوایف و همسایگان در سالهای دور از بین رفته‌و آنچه بجای مانده بایدحفظ وحراست شود.

متاسفانه بسیاری از بناهای قدیمی گرگان نیاز بمرمت فوری‌دارندو اگرتوجهی بدان ها نشود جز افسوس و پشیمانی‌بجای نخواهند گذاشت .یکی از بناهایی که باید سریعا مرمت شود،بنای «امامزاده‌نور» گرگان است بناهای دیگر نیز عبارتند از : مسجد جامع امامزاده روشن آباد و برج رادگان.

گرگان ـ خبرنگار اطلاعات

اختلاف شهرداری مشهد و آستان قدس برسرزمین هایی که وجود ندارد

شهرداری های ناحیه‌ای‌مشهد تاچند روز دیگر ، در مشهد آغاز بکار می‌کنند. شهرمشهد به چهار ناحیه تقسیم میشود و هر ناحیه یك شهردار خواهد داشت.

رضا سجادی شهردار مشهد، با اعلام این خبر در جلسه انجمن شهر گفت:برای‌ساختمان های مشهد شناسنامه تهیه‌می شود وکسانی که بدون پروانه ساختمان میسازند ، تحت‌تعقیب قانونی قرار میگیرند.

شهردار مشهد در باره «کال قره‌خان »گفت ، از یك سو آستانقدس واز سوی دیگر شهرداری مدعی هستند که مسیر«کال قره خان » متعلق‌به آنان است. حال آنکه مردم عملا زمین های اطراف کال را تصرف کرده‌اند و متاسفانه قسمتی از زمین ها را هم به ثبت رسانده‌اند و سند مالکیت بنام خود گرفته‌اند.

شهردار مشهد افزود : با طرحی که در دست تهیه است، وضع این زمینها روشن خواهد شد. مشهد خبرنگار اطلاعات

پیاده‌روی راز طول عمر پیرمرد بروجردی است

محمدعلی راوندی راز طول عمر خودرا به خبرنگار ما در بروجرد باز می‌گوید.

پیرمرد زنده‌دل بروجردی پس از ۱۴۵ سال عمر هنوز اتومبیل سوار نشده است.

«محمد علی کاوندی ، پیر مرد بروجردی تنها یکبارآنهم بقصد تشرف به آستانقدس رضوی‌سوار قطار شده ودلیل طول عمر خود را پیاده‌روی می‌داند.

«محمدعلی کاوندی » هر روز ۳۰کیلو متر «فاصله محل زندگی تامحل کارش »راپیاده طی می کند و در واقع هر روز ۶۰ کیلومتر پیاده‌روی میکند.

پیرمرد زنده دل بروجردی سه بار ازدواج کرده‌و تعداد اعضای خانواده‌اش «نوه‌ونتیجه و نبیره » جمعا به ۵۰ نفر میرسند.

بروجرد خبرنگاراطلاعات

کاشان خیلی چیزها دارد ، اما هتل ندارد !

کاشان ـ شهر باستانی کاشان دهها بنای تاریخی و دیدنی دارد: فین دارد، باغشاه دارد، تپه‌های تاریخی دارد و خیلی چیزهای دیگر دارد، اما در عوض هتل ندارد !

جهانگردان و سیاحانی که به کاشان می‌آیند، در تمام ساعات روز چنان محو تماشای این ابنیه تاریخی میشوند که یادشان میرود شب باید در کجا بخوابند.

البته از ۶ ماه قبل شرکتی بنام «ایران فین» قول‌هائی برای تاسیس هتل داده، ولی تنها کاری که کرده این بوده که بعنوان بیعانه ، یا نمونه سرعت عمل ، یک گودال حفر کند به این گندگی ! گودشناسان محلی عقیده دارند که اگر این گودال ، بهمین صورت باقی بماند و مبدل به هتل نشود، عده‌یی از سیاحان ناوارد فکر می‌کنند که این گودال هم جزو ابنیه تاریخی است و ممکن است تماشای آن، از هرچه سیاحت است سیرشان کند!

بهر حال اهالی انتظار دارند، یابنای این هتل رابه‌اتمام برسانند یا این گودال را پرکنند که‌هم‌خیال سیاحان راحت شود، هم خیال خودشان !

زرندی‌ها هم در مسابقه بهم زدن ترافیك شهر باتهرانی ها رقابت‌می کنند

زرند کرمان ـ اتومبیل ساخت وطنی را که در عکس ملاحظه می‌کنید، یک هموطن عزیز زرندی که رئیس یکی‌از ادارات دولتی این شهر است به این قشنگی در پیاده‌روپارک کرده است.

مطلعین امور پارک و سنگچین اظهار نظر کرده‌اند که هرکس بتواند هنگام آزمایش رانندگی به این دقیقی «پارک» کند، یکضرب «رده» میشود، چون پیاده‌رو محل پارک‌کردن نیست !

بهرحال به مصداق ضرب‌المثل بلادیده حکیم است ، با مراجعه به‌روستاهای اطراف به مداوای بیماران پرداخته رابه‌هم نزنند، والا اگر وضع به همین منوال پیش برود، بعید نیست امور ترافیک آنها راهم به‌شهرداری بسپارند و دم اندوه هموطنان تهرانی شریکشان کنند!

CAAC

中國民航
CAAC

پرواز سریع و مستقیم
بین
ایران و رومانی
هر جمعه
در ساعت ۱۵:۱۱ حرکت از تهران بسوی بخارست

برای رزرو جا لطفاً با هواپیمائی ملی ایران نماینده کل فروش بلیط هواپیمائی کشوری چین در ایران تماس بگیرید

رزرواسیون هواپیمائی ملّی ایران «هما» : ۹-۹۷۹۰۱۱

دفتر فروش هواپیمائی ملّی ایران «هما» خیابان ویلا، شماره ۴۴

تلفن اداره نمایندگی هواپیمائی کشوری چین در تهران : ۸۹۵۵۹۱

امروز... به محبت شما ؟
و فردا...
به پس انداز نیازمند است

صندوق پس انداز بانک ملی ایران

ابوالحسن عمیدی نوری وکیل دادگستری

همه سرگردانیهای مالک و مستأجر از قانون است

★ این صحیح است که برای امری واحد سه دستور متضاد صادر شود

در باره حل مشکل مسکن متاسفانه بیش از آنچه هست آنرا جلوه داده و نمیگذارند براساس عدالت و منطق مربوط بخود آن حل شود تا آرامشی در روابط موجر و مستاجر فراهم گردد . زیرا از طرفی دراصلاح قانون مالک و مستاجر مصوب ۱۳۳۹ پس از چند سال مطالعات دقیق دستگاه قضائی بر رفع مشکلات آن در سال ۱۳۵۱ لایحه‌ای تهیه و به مجلس شورا تسلیم شد که رسیدگی و تصویب آن بهترین راه حل امر بود ولی آنرا مسکوت گذاردند و از طرف دیگر با تقدیم لایحه‌ای به‌تاریخ ۱۳۵۲/۹/۲۹ و اصرار در سرعت تصویب آن مانع تعدیل اجاره بهائی شدند که دادگاه‌ها هرگز بیش از ۲۰ در صد به افزایش اجاره بهای سه سال قبل هیچ مستغلی رای نمیدادند در حالیکه هزینه زندگی بمراتب بیشتر بالا میرفت .

نتیجه این اقدام به این جا رسید که اولا دیگر کسی ساختمانی بمنظور بهره برداری اجاری نساخت ثانیا ساختمان های خالی نیز پس از تصویب آن لایحه از دایره استیجاری خارج گردید در صورتی که بموجب ماده ۸ همان قانون مجازات پرداخت عوارض سی در صد ارزش اجاره برای ساختمانهای خالی بیش از ۶ ماه نیز مقرر شد اما مالکین اینگونه مستغلات تحمل این جریمه را بر اجاره دادن به مستاجر ترجیح دادند پس مضیقه مسکن نه تنها با آن قانون رفع نگردید بلکه بیش از پیش تشدید شد بنحوی که دولت ناچار شد برای حل این کار لایحه زمین را تهیه نمود که با تصویب آن اولا معامله دست دوم زمین منوط به ساختمان شد ثانیا روابط موجر و مستاجر در باره ساختمان های از تیر ماه ۱۳۵۴ به بعد تابع توافق و رضای طرفین گردید که در قانون اساسی و مدنی برای صحت معاملات پیش بینی شده است .

با این ترتیب این امید برای دولت حاصل شد که علاوه بر تشدید فعالیت دولتی برایجاد مسکن با این امتیاز ساختمان های جدید بخش خصوصی نیز بایجاد ساختمان های اجاری تشویق میگردد .

ضمنا در جریان فعالیت چند ماه اخیر مبارزه با گرانفروشی دولت راه حلی که برای رفع مشکل مسکن یافت اولا تبلیغ زیاد ، برتسلیم دادخواست ازطرف مستاجرین علیه موجرین برای تقلیل اجاره بها بدادگاه های صلاحیتدار براساس قانون مصوب سال ۱۳۵۲ و ثانیا با تبلیغات زیادی به تسلیم آئین‌نامه ماده ۶ آن قانون بمجلس سنا پرداخت بلکه مردم را امیدوار کند با این اقدامات کرایه‌خانه پائین می‌آید اینک به تجزیه و تحلیل موضوع می‌پردازیم :

سلب اختیار اجاره

۱ـ آئین نامه تسلیمی دولت به مجلس سنا فقط ناظر به مستغلات اجاری دو سال اخیر است زیرا ماده ششم قانون مصوب ۱۳۵۲ که دولت را مکلف نموده بود ظرف یکماه آئین‌نامه مزبور را برای تصویب به مجلسین تسلیم نماید و بیش از دو سالست این تکلیف قانونی به تاخیر افتاد چنین است که عینا نقل میشود :

«در مورد مستغلاتی که بعد از اجرای این قانون برای اولین بار اجاره داده میشوند میزان اجاره‌بها باید متناسب با ارزش مستغل شود . کیفیت محاسبه ارزش مستغل و نسبت اجاره بها بارزش عرصه و اعیان مستغل تابع آئین‌نامه‌ای خواهد بود که به پیشنهاد وزارتخانه های دارائی و دادگستری و آبادانی و مسکن و تائیدهیئت وزیران به‌تصویب کمیسیون های مربوط مجلسین خواهد رسید . دولت مکلف است ظرف یکماه از تاریخ تصویب این قانون آئین‌نامه مزبور را برای تصویب به مجلسین تقدیم نماید» .

پس با توجه بماده مزبور و تصریح به اولین اجاره رفتن مستغل» بخوبی معلوم است ماده‌مزبور فقط ناظر به ساختمان های جدید پس از سال ۱۳۵۱ و یاخانه‌های مسکونی شخصی است که برای اولین بار باجاره رفته است بدیهی است با ذکر چنین قیدی که اختیار اجاره را ازمالک سلب نمود مخصوصا با تاخیری که در تهیه این آئین‌نامه بعمل آمد و مالکین در ابهام و تاریکی باقی مانده‌اند به اضافه تکلیفی که ماده ۷ تعیین نموده که اگر میزان اجاره‌ای بیش از آنچه درآئین‌نامه تعیین شده باشد مستاجر میتواند به دادگاه مراجعه نموده میزان اجاره بها را تقلیل دهد محل تردید نیست مالکین از عرضه مستغل برای اجاره خودداری نمودند .

پس باید تصدیق نمود اصولا موضوع اجاره مستغلات مشمول ماده ۶ و ۷ این قانون که آئین‌نامه فعلی برای آن تهیه شده شامل تعداد خیلی از مستغلات است که تاثیر محسوسی در حل مشکل مسکن از جهت مثبت آن نخواهد داشت بلکه اثر منفی آن در مسئله مسکن قابل توجه است زیرا وقتی مستغل ساز از سال ۱۳۵۴ به بعد زمینه اجاره بها را این چنین دیدکه ارزش زمین را براساس قیمت منطقه‌ای تعیین نموده‌اند در حالی که چند برابر آن قیمت معاملاتی معمول بین متعاملین است و ارزش بنا را هم آنچنان که از ۲۱ طبقه به بالا ۱۵۰۰۰ ریال مقرر گردیده است در صورتیکه بیشتر از این تمام میشود قطعا این فکر برایش پیش می‌آید که چند سال بعد هم این امتیاز توافق در اجاره از او گرفته شده تابع اجاره بهای تثبیت‌شده قانونی خواهد شد پس از فکر سرمایه گذاری بمنظور بهره برداری اجاری از مستغل‌سازی منصرف خواهد شد .

تکلیف ۹۰ در صد چیست ؟

۲ـ وقتی قائل شدیم این آئین‌نامه ازابتدای اولین اجاره نامه پس از سال ۱۳۵۱ است که انتهایش هم تاثیر ماه ۱۳۵۴ میباشد اینک تکلیف بیش ازنود و چند در صد از مستغلات اجاری تا سال ۱۳۵۱ چیست که رابطه تیره و تاری بین مستاجرین و موجرین آن برقرار است این اجاره ها تابع قانون «مالک و مستاجر» مصوب ۱۳۳۹ بود که باقانون ۱۳۵۲ تقاضای تعدیل آن تا ۱۳۵۳ متوقف گردید و با قانون ۱۳۵۳ نیز تا آخر اسفند ماه ۱۳۵۴ تمدید شد و معلوم نیست این رویه ادامه نیابد .

در این املاکست که هم مستاجر و هم موجر سرگردانست زیرا در عین حال که هر دو طرف آماده‌اند با هم کنار آیند قانون جلوی آنها را گرفته است .

در حالی که اصل در صحت معاملات و هدف قانون رضایت طرفین قرارداد و آرامش اجتماع است . اشاره به دو پرونده که نمونه‌ای از هزارها پرونده اختلاف موجر و مستاجر می شود . یکی اختلافی است بین موجر و مستاجر که دادگاه بخش رای بر تخلیه عین مستاجره به‌تقاضای موجرداده و پرونده در مرحله پژوهشی تحت رسیدگی است و طرفین آماده توافق گردیده‌اند که با افزایش اجاره بهای قبلی که دهسال پیش به اجاره رفته‌بود دعوا رابصلح خاتمه دهند اما هیچ دفتر اسنادرسمی ماذون نیست اجاره نامه جدیدی زاید بر اجاره‌بهای ۱۳۵۱ بنویسد. مورد دیگر دادخواست مستاجریست علیه موجر خود که آپارتمان سه اطاقه‌ای را ۱۴ سال پیش به ماهی دو هزار ریال اجاره نموده و حالا هم بهمین مبلغ اجاره میپردازد ولی چون سقف آپارتمان ریخته رنگ درهای چوبی رفته محتاج به تعمیر است علیه موجر دادخواست الزام به تعمیر داده است .حالا حساب کنید چگونه چنین موجری که این اجاره بهای ناچیز باو میرسد میتواند امروز تعمیراتی بابنای روزی ۱۵۰۰ ریال وکارگری روزی ۵۰۰ ریال مزد و مصالح گران انجام دهد . همین موجر و مستاجر هم آماده‌اند باهم کنار آیند تا هم آپارتمان تعمیر شود و هم اجاره بها بالارود ولی قانون دست آنها را بسته است. آیا واقعا مصلحت جامعه بر ادامه این وضع است؟ چرا تکلیف این نوع مستغلات را که نود و پنج درصد مستغلات اجاره‌ایست تعیین نکنیم ؟ چرا نمی‌خواهیم باواقعیت آنطوری که هست مواجه شویم .؟چرا فکر نمی کنیم وقتی درآمد ریالی مستاجرین درهر طبقه‌ای که هستند افزایش یافته اما موجری که سرمایه‌اش فقط ملک اجاره‌ایش میباشد دارای چنین وضعی نیست.

مصلحت در توافق است

مصلحت دراینست اجازه دهیم طرفین با یکدیگر توافق در تعدیل اجاره بها کنند عجیب اینست با اینکه درماده ٤ قانون تثبیت اجاره بها ماخذ اجاره بهای اسفند ۱۳۵۱ صراحتا تعیین گردیده که آخرین اجاره بهای تاقبل ازفروردین باضافه درصد رشد شاخص کل بهای کالاها وخدمات مصرفی از تاریخ تعیین یا آخرین تغییر اجاره بها تا اسفند ۱۳۵۱ می باشد و با این صراحت ماده مزبور که طرفین مجازند با یکدیگر براساس درصد رشد مزبور درتعیین اجاره بها توافق کرده اجاره‌نامه‌را تجدید کنند چرا دفاتر اسناد رسمی ازتنظیم این‌چنین اجاره‌نامه‌ای خودداری میکنند ؟

از قرار مسموع بخشنامه سازمان ثبت کل آنهارا ممنوع نموده درحالیکه هر بخشنامه مخالف قانون نه‌تنها نافذنیست بلکه واجد مسئولیت هائی نیز میباشد. بهرحال اقتضادارد سد راه توافق درتجدیداجاره بهای این نوع مستغلات را بردارند .

خصوصا اینکه وقتی برای مستغلات پس ازتیرماه ۱۳۵۴ این توافق رابطور غیرمحدود قائل شده‌اید چگونه برای مستغلات قبل از ۱۳۵۱ جلوی توافق محدود بافزایش «درصد رشد» رابایک بخشنامه مخالف قانون ومصلحت جامعه باید گرفت ؟

۳ـ اجاره بهای دسته سوم از مستغلات ساخته شده‌پس ازتیرماه ۱۳۵۴ راتابع قانون اساسی ومدنی کرده‌ایم یعنی حدی برای تجدید وافزایش اجاره بها قائل‌نیستیم پس‌ماسه نوع مقررات برای اجاره بها قائل شده‌ایم‌یکی دربسته‌برای قبل از ۱۳۵۱دیگری تعیین‌شده طبق آئین نامه ماده ٦ سومی هم‌آزاد مطلق.آیا اصولا صحیح است در امر واحدی روابط یک امر راسه نوع متضادقرار دهیم ؟ اگر دلیل قبول توافق در اجاره بهارامنطقی‌واصولی میدانیم چرا آنرادرباره املاک قبل از ۱۳۵۴ فراموش میکنیم؟ اگراصل درقانونگذاری«عدالت» است پس‌تبعیض برخلاف«عدل» است وچون گفته‌اند «الملک یبقی‌مع‌الکفر ولایبقی مع‌الظلم»

آرشیو سردبیر

میدان مشق دیروز

اینجا میدان مشق تهران است که تا ۵۰ سال پیش بهمین صورت در قلب تهران قرار داشت. میدان مشق بعدها تبدیل به باغ ملی شد و مردم به تماشای آن میرفتند. امروز در محل میدان مشق ساختمانهای معروف دولتی که در دوران سلطنت رضا شاه کبیر بنا شد قرار دارند، در سمت راست ساختمان شهربانی کشور، سمت چپ وزارت امور خارجه جانشین بناهای قدیمی میدان مشق شده است، میدان مشق، در اوائل سلطنت رضا شاه‌کبیر یکی از مراکز پررفت وآمد و پرازدحام تهران بحساب می‌آمد .

اسلام از نظر دایرة المعارف کمونیسم

در کرانه امواج (٦)
نوشته عبدالممتاز میثاقی

درخصوص پیدایش اسلام در دایرة‌المعارف کمونیسم چنین آمده است :

پیدایش اسلام : پیدایش مذهب اسلام معلول ایجاد جامعه طبقاتی در میان اعراب بود درقرن ششم که جمعیت دهقانان وابسته به زمین عربستان ازعشایر بادیه‌نشین تجار و پیشه‌وران تشکیل میشد، جریان تجزیه و اضمحلال کمون‌اولیه به‌عمل آمد، تضادهای اقتصادی و اجتماعی که وجه تمایز اضمحلال روابط اجتماعی بود، بیش از همه جا درمکه (ناحیه حجاز در مغرب عربستان) که ساکنان اصلی آن از قبیله قریش تشکیل میشدند، رشد و تکامل‌یافت. رشد و عدم تساوی ثروت نزد اهالی مکه ، منجر به تشدیدقدرت ونفوذاریستوکرات‌های (اشراف) قبایل محلی گردید . این اشراف محلی به کشورهای‌خارجی کاروان‌های بزرگ تجارتی ـ بویژه تجارت‌برده‌ـ اعزام میداشتند. ساکنان مکه و قبایل بدوی اطرافمکه رادر حال قرض و وابستگی‌مالی دائمی نسبت به خود نگاهمیداشتند. صاحب تعداد زیادی‌برده‌بودند و گله های حیوانات و زمین‌های قابل کشت واحدها به آنها تعلق داشت. علاوه بر این‌اشراف قبیله‌ای مکه ، وظائف روحانی را نیز در عبادتگاه کعبه غصب کرده بودند ، قبایل عربستان غربی که از لحاظ‌اقتصادی به‌مکه‌وابسته بودند ، هر سال زیارت‌حج رادر عبادتگاه کعبه انجام میدادند و در زمان حج با اهالی مکه مبادلات تجاری میکردند، درباره وضع ، و مشخصات روابط تولید ، تولیدی که در آن زمان در عربستان‌غربی وجودداشته، بین دانشمندان شوروی اختلاف‌نظر است ، عده‌ای‌از این محققان‌چنین تصورمی‌کنند که در مکه و مدینه و نواحی دیگر ، در قرن‌ششم رژیم کمون اولیه تجزیه گردیده ورژیم‌بردگی‌بوجود آمده و دسته‌دیگر را عقیده براین است که در این دوره جریان تشکیل جامعه‌فئودال در حال رشد بوده است.

نظر به تشکیل جامعه طبقاتی در عربستان، بحران اقتصادی و اجتماعی بین قبایل محلی رشد و توسعه یافت‌و عکس‌العمل‌آن‌بحران، پیدایش مذهب اسلام بود . این مذهب برای این بوجود آمدتا عدم‌تساوی اقتصادی‌ـ اجتماعی و ماهیت رژیم استثمارگرانه‌ای که در پرتو آن نابرابری استقرار یافته بود را توجیه کند وبدان حقانیت بدهد. طبقه‌اشراف قبیله‌ای میکوشید تا بحران رااز راه غصب اراضی‌جدید حل کند و برای تحقق این امر ، اتحاد همه قبایل‌عرب لازم مینمود .

اسلام با آن اعتقاد محکمش به پرستش خدای یکتا این اتحاد را جامه عمل پوشاند. موفقیت تشکیل ایدئولوژی جدید، به شکل مذهب اسلام بعلت انحطاط بازرگانی ترانزیتی (عبوری) مکه، که مدت زمانی به‌علت استقرار ایرانی‌ها وحبشی‌ها در عربستان جنوبی رواج فراوان داشت، تسریع گردید و بقول کارل‌مارکس، این انحطاط قوه محرکه‌ای برای پیدایش دین اسلام بشمار رفت .»

توضیحات دائره‌المعارف شوروی درباره اسلام و پیدایش آن در جلد ۱۷ صفحات ۵۱۶ تا ۵۱۹ چاپ مسکو همچنان به تفصیل ادامه می‌یابد و پس از ذکر تاریخچه‌ای نسبتا طولانی که مختصری از آن گذشت رشته سخن را به شرح شعائر اسلامی میکشاند .

«یادگار اساسی دوره‌اول اسلام، قرآن است که درآن اصول شریعت پرستش و حقوق اجتماعی دوره اول اسلام بیان شده است.تاریخ دوره اول اسلام معمولا به دوره مکه و دوره مدینه تقسیم میگردد و عین آن تقسیمات در سوره‌های‌قرآن هم منعکس گردیده .

در سوره‌های مربوط به مکه الله (خدای مسلمان‌ها) پیش‌بینی میکند که بزودی پایان جهان فرا میرسد و محشرهولناکی برای‌رسیدگی به حساب افراد نافرمان وآنها که وی را به عنوان قادر متعال وصاحب اختیار خود، نشناخته‌اند به شکنجه های عظیم وعذاب در جهنم محکوم خواهند شد .

و بعکس به‌افراد مطیع و شکیبا و آنها که همه گونه مشقت روزگار را تحمل کرده‌اند پس از مرگ وعده لذات جسمانی و همه‌گونه آسایش وآسودگی دربهشت را خاطرنشان میسازد . در سوره‌های مکه ، بردگی و عدم تساوی ثروت بمنزله پدیده‌ای آسمانی تلقی شده و آنرا از خواست‌های خداوندگار قادر مطلق خوانده‌است و بهمین دلیل به مسلمانان توصیه شده که هیچکس‌حق‌ندارد دراین‌باره چون‌وچرا کند. بعضی از مبلغان مذهبی اسلام ، چنین استدلال کرده‌اند که گویا اسلام خود نوعی کمونیسم وبرقرارکننده مساوات‌است و محمد پایه‌گذار این دین‌را فردی انقلابی و اصلاح‌طلب معرفی میکند ولی کلیه این حرفها برای سرپوش نهادن بر روی ماهیت واقعی‌اسلام است و نادرستی این ادعا را از دستورات لجوجانه قرآن که ، بردگی، استثمار، نابرابری و فقر عمومی‌مردم را جزو مشیت الهی توجیه میکند و بدان صورت حق‌به جانب میدهد، بصراحت‌می‌توان دریافت .»

هواپیمائی ملی ایران ـ هما

قابل توجه

صادر کنندگان و وارد کنندگان ایرانی

هواپیمائی ملی ایران «هما» باافزایش پرواز های خود نسبت به سال گذشته و بادایر نمودن سرویسهای حمل بار تسهیلات قابل توجهی جهت حمل کالا های بازرگانان ایرانی از ایران به‌نقاط مختلف جهان بخصوص

امارات خلیج فارس
اروپا
آمریکا
و بالعکس

فراهم نموده است. موسسات و بازرگانانی که مایلنداز برنامه های پرواز و امکاناتی که «هما» برای حمل بارفراهم آورده مطلع گردند میتوانند با تلفنهای ۹۱۱۵۹۳ و ۹۱۱۵۶۹ تماس حاصل نمایند

شرکت ملی ذوب آهن ایران

آگهی استخدام

شرکت ملی ذوب‌اهن ایران کادر مندرج در ذیل را با حقوق و مزایای مکفی جهت خدمت در واحد ساختمانی ذوب‌آهن آریامهر و واحد طراحی‌شهرسازی شرکت و واحد ساختمانی آریامهر استخدام مینماید:

۱ـ مهندس راه و ساختمان بدون سابقه کار و باسابقه کار در نظارت واجرای محاسبات ساختمانی ، آب و فاضل آب، برنامه ریزی.
۲ـ مهندس مکانیک باسابقه کار در تاسیسات تکنولوژی یادر طراحی کنستروکسیونهای فلزی.
۳ـ مهندس تاسیسات باسابقه کار در لوله‌کشی گاز و آب و فاضلاب ، حرارت رسانی .
٤ـ مهندس الکترونیک
۵ـ مهندس برق باسابقه کار درشبکه های شهری. یاطراحی برق رسانی.
٦ـ مهندس معمار بدون سابقه کار یا با سابقه کار در طراحی محوطه شهری.
۷ـ مهندس نقشه‌بردار باسابقه کار در ترازبندی و ژئودری ساختمانی .
۸ـ پزشک متخصص قلب و عروق .
۹ـ پزشک متخصص جهاز هاضمه .
۱۰ـ پزشک متخصص گوش و حلق و بینی .
۱۱ـ پزشک متخصص زنان و زایمان .
۱۲ـ پزشک متخصص جراحی عمومی .
۱۳ـ پزشک متخصص ارتوپدی .
۱٤ـ پزشک متخصص اطفال .
۱۵ـ پزشک متخصص امراض روانی .
۱٦ـ پرستار .
۱۷ـ بهیار .
۱۸ـ تکنیسین راه و ساختمان «دیپلم و فوق‌دیپلم» .
۱۹ـ تکنیسین نقشه برداری .
۲۰ـ مترجم زبان روسی .
۲۱ـ مهندس بهداشت صنعتی .
۲۲ـ تکنیسین اطاق عمل .
۲۳ـ لیسانس علم اداری .
۲٤ـ مترجم روسی و انگلیسی یکنفر
۲۵ـ مهندس معدن
۲٦ـ مترجم فارسی و انگلیسی مجرب
۲۷ ـ مربی آموزشگاه بهیاری با مدرک لیسانس پرستاری یا مامائی ، دارا بودن سابقه تدریس در آموزشگاه بهیاری
۲۸ـ ناظمه فنی اقامتگاه خدمت کرده یا معاف از خدمات اجتماعی زنان با مدرک دیپلم و سابقه کار در رشته مزبور
۲۹ـ لیسانس فیزیوتراپی
۳۰ـ دیپلم و فوق دیپلم رشته‌های مکانیک ـ برق ـ ساختمان تاسیسات و جوشکاری

متقاضیان میتوانند همه روزه با در دست داشتن مدارک لازم به اداره کاریابی شرکت ملی ذوب‌آهن‌ایران واقع در میدان کاخ خیابان ابتهاج با قسمت کارگزینی ساختمانی ذوب‌آهن آریامهر واقع در ٤۵ کیلومتری جاده اصفهان ـ شهرکرد مراجعه نمایند .
م الف ۱۳۲۳٦
سرپرست کل عملیات ذوب‌آهن آریامهر

نیروی دریائی شاهنشاهی

آگهی استخدام
«اعزام بخارج»

نیروی دریائی شاهنشاهی برای تکمیل کادر درجه‌داری خود تعدادی داوطلب بامدرک قبولی سوم متوسطه یا «پایان دوره راهنمائی» استخدام وپس از موفقیت درآزمایشات جهت طی دوره بخارج از کشور اعزام مینماید.

داوطلبینی که سن انها بین ۱۵ تا ۲۰ سال تمام می باشد می توانند همه روزه با در دست داشتن احرین مدرک تحصیلی واصل شناسنامه ویک قطعه عکس ٤×۳ بمعاونت پرسنل نیروی دریائی شاهنشاهی واقع در طهران خیابان سپهبدزاهدی بالاتر ازبیمارستان ایادانا (مدیریت استخدام) و یا به پایگاه ها و نمایندگیهای نیروی دریائی شاهنشاهی در شهرستان های بندر پهلوی .خرمشهر . بندر عباس.بوشهر. کرمانشاه . رضائیه . اصفهان .مشهد. یزد . زاهدان . کاشان . شیراز .کرمان مراجعه نمایند . م الف ۱۱۳٤۱

کتاب
خواندن فوری الکترو کارديوگرام
تالیف دکتر دیل دوبن ـ ترجمه دکتر محمد محتشم نوری
منتشر شد علاقمندان میتوانند از کتابفروشیهای طهوری‌وسپهرروبروی دانشگاه تهیه‌فرمایند (بها ۳۰۰ریال)
مرکز پخش : کتابخانه اقبال ، خیابان شاه آباد

هواپیمائی ملی ایران ـ هما

اطلاعیه

هواپیمائی ملی ایران «هما» در زمستان‌سال جاری ظرفیت حمل بارقابل توجهی (بیش‌از ۱۰۰۰ تن) ازتهران بمقصد عربستان سعودی وبالعکس در اختیار دارد و حاضر است تسهیلات کافی جهت موسسات و بازرگانی که مایلند کالا ها یافرآورده های خود را به آن‌کشور صادر و یااز عربستان سعودی به تهران وارد نمایند فراهم سازد .

علاقمندانی که مایلند از این‌موقعیت‌بسیار استثنائی استفاده نمایند می توانند جهت کسب اطلاعات بیشتر باتلفن های ۹۱۱۵۳۹ـ۹۱۱۵۹۳ و ۹۱۱۵۶۹ تماس حاصل نمایند .

تبریکات

سرکار سرگرد علیمحمد منصوری
ارتقاء درجه جنابعالی را تبریك عرض نموده و موفقیت شمارا درراه خدمت به‌شاهنشاه آریامهر وایران عزیز از خداوند بزرك آرزومندیم.
حسین عظیمی وبانو
آ_٥٤٨٩

سرکار سرگرد علیمحمد منصوری
ارتقاء درجه جنابعالی را تبریك عرض نموده و موفقیت شمارا درراه خدمت به‌شاهنشاه آریامهر وایران عزیز از خداوند بزرك آرزومندیم.
سرکارسرگرد علیمحمد منصوری
ناصر عظیمی‌وبانو
آ_٥٤٩٠

سرکار سرگرد علیمحمد منصوری
ارتقاء درجه جنابعالی را تبریك عرض نموده و موفقیت شمارا درراه خدمت به‌شاهنشاه آریامهر وایران عزیز از خداوند بزرك آرزومندیم.
پرویز عظیمی‌وبانو
آ_٥٤٩١

سرکار سرگرد علیمحمد منصوری
ارتقاء درجه جنابعالی را تبریك عرض نموده و موفقیت شمارا درراه خدمت به‌شاهنشاه آریامهر وایران عزیز از خداوند بزرك آرزومندیم.
احمد عظیمی‌وبانو
آ_٥٤٩٢

سرکار سرگرد علیمحمد منصوری
ارتقاء درجه جنابعالی را تبریك عرض نموده و موفقیت شمارا درراه خدمت به‌شاهنشاه آریامهر وایران عزیز از خداوند بزرك آرزومندیم.
مهدی عظیمی و بانو
آ_٥٤٩٣

سرکار سرگرد علیمحمد منصوری
ارتقاء درجه جنابعالی را تبریك عرض نموده و موفقیت شمارا درراه خدمت به‌شاهنشاه آریامهر وایران عزیز از خداوند بزرك آرزومندیم.
اصغرنیکبخت وبانو
آ_٥٤٩٤

سرکار سرگرد علیمحمد منصوری
ارتقاء درجه جنابعالی را تبریك عرض نموده و موفقیت شمارا درراه خدمت به‌شاهنشاه آریامهر وایران عزیز از خداوند بزرك آرزومندیم.
حسین آئینه‌ساز
آ_٥٤٩٥

سرکار سرگرد علیمحمد منصوری
ارتقاء درجه جنابعالی را تبریك عرض نموده و موفقیت شمارا درراه خدمت به‌شاهنشاه آریامهر وایران عزیز از خداوند بزرك آرزومندیم.
ابوالفتح ماشاالله‌ی وبانو
آ_٥٤٩٦

سرکار سرگرد علیمحمد منصوری
ارتقاء درجه جنابعالی را تبریك عرض نموده و موفقیت شمارا درراه خدمت به‌شاهنشاه آریامهر وایران عزیز از خداوند بزرك آرزومندیم.
اسمعیل شیردل و بانو
آ_٥٤٩٧

سرکار سرگرد علیمحمد منصوری
ارتقاء درجه جنابعالی را تبریك عرض نموده و موفقیت شمارا درراه خدمت به‌شاهنشاه آریامهر وایران عزیز از خداوند بزرك آرزومندیم.
حسین کیاء وبانو
آ_٥٤٩٨

سرکار سرگرد علیمحمد منصوری
ارتقاء درجه جنابعالی را تبریك عرض نموده و موفقیت شمارا درراه خدمت به‌شاهنشاه آریامهر وایران عزیز از خداوند بزرك آرزومندیم.
محمود منصوری فردوبانو
آ_٥٤٩٩

سرکار سرگرد علیمحمد منصوری
ارتقاء درجه جنابعالی را تبریك عرض نموده و موفقیت شمارا درراه خدمت به‌شاهنشاه آریامهر وایران عزیز از خداوند بزرك آرزومندیم.
پرویز نعمت‌زاده و بانو

سرکار سرگرد علیمحمد منصوری
ارتقاء درجه جنابعالی را تبریك عرض نموده و موفقیت شمارا درراه خدمت به شاهنشاه آریامهر وایران عزیزازخداوندبزرك آرزومنداست.
شرکت ساختمانی شندیع تیدولت
آ_٥٥٠١

سرکار سرگرد علیمحمد منصوری
ارتقاء درجه جنابعالی را تبریك عرض نموده و موفقیت شمارا درراه خدمت به‌شاهنشاه آریامهر وایران عزیز از خداوند بزرك آرزومندیم.
کیومرث نجم‌آبادی وبانو
آ_٥٥٠٢

سرکار سرهنك پارسا
ساکنین کوی شهبانو (اراضی موقوفه نارمك) انتصاب شایسته و بجای جنابعالی را بریاست کلانتری نارمك صمیمانه تبریك گفته و موفقیت شما را در راه خدمت به شاهنشاه آریامهر و ملت نجیب‌ایران از خداوند متعال خواستارند.
از طرف هیئت امنای کوی شهبانو ـحسین‌پور
آ_١١٩٣٩

جناب سرگرد حسین زاده
ترفیع شما را از صمیم قلب تبریك عرض نموده ، موفقیت شمرا در راه خدمت به میهن از خداوند بزرك مسئلت مینمایم.
خسروآباد آبادان ـ ستوانیکم دقیقی
٥٤٥٩_١

جناب سرهنك لطف‌اله صیامی
ارتقاء درجه شما را صمیمانه تبریك وشادباش گفته، توفیق روز افزون جنابعالی را در راه خدمت به میهن وشاهنشاه آریامهر از درگاه خداوند لایزال مسئلت مینمایم.
گنبدکاوس ـ کریم صیامی
آ_٥٤٨١

جناب سرگرد کفایتی
بایکدنیا مسرت ارتقاء درجه جنابعالی را تبریك عرض موفقیت روز افزون آن جناب را از صمیم قلب آرزومندم .
رئیس انجمن شهر نقده‌ـ معبودی
آ_٥٤٧٨

جناب سرگرد کفائی
ارتقاء درجه جنابعالی را صمیمانه تبریك میگوئیم .
نقده ـ سلیم صیاد ـ سید احمد سعدئی
آ_٥٤٧٩

جناب سرگرد پرویز میرسپنج
ارتقاء درجه آنجناب را از صمیم قلب تبریك میگوئیم.
حاج رضا عدل‌پرور . احمد عدل پرور.محمود عدل‌پرور. محمد عدل‌پرور .عبدالمجید عدل‌پرور. محمد تهرانی . مرتضی تهرانی . تورج نوری.
آ_١١٩١٩

سرکار سرگرد عزیزاله طاهرخانی
ارتقاء درجه جنابعالی را تبریك عرض مینمائیم .
قربان. ابوالقاسم واحمد رضائی .حاج‌بهاردوست‌وبانو
آ_١١٩٦٧

جناب سرهنك علی طلائی
ارتقاء درجه آن‌جناب را تبریك و تهنیت میگویم.
اکبر بهروز
آ_٢١٩٦٩

جناب سرگرد کفایتی
باکمال مسرت ارتقاء درجه جنابعالی را تبریك عرض نموده ، موفقیت آن جناب را در خدمت به‌شاهنشاه آریامهر و میهن عزیز سائل وآملم
شهردار نقده ـ منافی

سرکار سرهنك یوسفی
ازصمیم قلب ارتقاء درجه جنابعالی و انتصاب شایسته جنابعالی را تبریك میگویم.
سروان فریدون یوسفی

جناب سرهنك بهروز رحیمی
با سرافرازی بسیار ارتقاء درجه جنابعالی را تبریك‌عرض می‌نماید .
خوی ـ محمد اژدری

جناب سرگرد مهدی فشارکی
ارتقاء درجه آن جناب را صمیمانه تبریک گفته توفیق بیشتر شما را در راه خدمت به شاهنشاه آریامهر و ملت‌ایران آرزومندم .
حاجی علی جواهریان‌ـ فرش کیهان
آ_٥٤٧٧

جناب سرهنك هوشنك فیروزبخش
انتصاب شایسته جنابعالی را صمیمانه‌تبریک‌عرض‌مینمایم
منصور گلابچی
آ_٣٢٢٢٤

جناب سرهنك کافی
ارتقاء درجه آن جناب را تبریک گفته ، سلامت وموفقیت شما وخانواده گرامتان را آرزومندیم .
یزد ـ محمد رشتی‌ـاحمدحرازی
آ_٥٥٠٨

سرکار سرهنك محمد بلوریان
ارتقاء درجه جنابعالی را صمیمانه تبریک میگوئیم .
سعید بلوریان وبانوـ علی‌بلوریان

دوست عزیز جناب سرهنك ذوالمجد
ارتقاء درجه جنابعالی را از صمیم قلب تبریک عرض‌نموده توفیق روزافزون شما را در راه خدمت به شاهنشاه آریامهرو میهن عزیز از یزدان پاک مسئلت مینماید .
بندر عباس‌ـ منصور کرمانی

جناب سرهنك حسینی دخیلی‌اسکوئی
ارتقاء درجه آن جناب را تبریک عرض مینمائیم .
اسکو ـ علی دخیلی اسکوئی ـ محمدحافظی اسکوئی

جناب سرهنك منوچهر نجفدری
ارتقاء درجه آن جناب را صمیمانه تبریک گفته موفقیت وکامیابی بیشتر شما را در راه‌خدمت‌بشاهنشاه‌آریامهرآرزومندیم.
کارکنان شرکت راه و ساختمانی ارکـسردشت

جناب سرهنك ایرج مظفری
جناب سرگرد سعید منوچهری
جناب سرگرد بهرامپور
بامسرت قلبی ترفیع درجه آن جنابان را تبریک عرض مینماید .
کرمانشاه ـ فرج‌الله صارمی
آ_٥٤٨٦

سرکار سرگرد حسین حسینی
با کمال مسرت ارتقاء درجه جنابعالی را تبریک میگوئیم.
شمسی عطار اشرفی و اسلامیان
آ_٥٥٩٠

جناب سرهنك بهرامی
جناب سرهنك ارفعی
جناب سرهنك نبی‌پور
جناب سرهنك ریاحی
جناب سرهنك نایب‌زاده
ترفیع شایسته آن جنابان را صمیمانه تبریک عرض‌نموده موفقیت روز افزون برای شما آرزو دارم .
حسن نظری نژاد

جناب سرهنك حسین بایبوردی
ارتقاء درجه جنابعالی را تبریک عرض نموده موفقیت روزافزون آن جناب را در راه خدمت به شاهنشاه آریامهرو میهن عزیز آرزومندم .
علی رادفـر
آ_٣٢١٧٢

جناب سرهنك‌جواد نصرتی‌نیا
جناب سرهنك رضا مهتدی
جناب سرهنك اکبر منتظری
ارتقاء درجه آن جنابان را تبریک عرض نموده موفقیت روزافزون شما را از خداوند متعال خواهانم .
آ_٣٢١٧٢
علی رادفر

جناب سرهنك بیگلر
ارتقاء جنابعالی را به درجه سرهنگی از صمیم قلب تبریک گفته موفقیت و توفیق‌روزافزون برای‌شما آرزومیکنیم.
مهندس آراماناس و کارکنان شرکت‌کنستروکسیون

جناب سرگرد جاوید
ترفیع شایسته‌تان را صمیمانه تبرک میگویم .
رامسر ـ نقی اصغریان
آ_٥٥١٠

جناب سرگرد میرزائی
صمیمانه ترفیع شایسته‌تان را تبریک میگویم .
رامسر ـ نقی اصغریان

جناب سرگرد رضا شاکری
ترفیع درجه آن جناب را صمیمانه تبریک عرض نموده و توفیق هرچه بیشتر جنابعالی را در راه خدمت به شاه و ملت از خدای بزرگ خواستارم .
توکل بار ـ اصغر قربانی

جناب سرهنك ناصر منوچهری
ارتقاء درجه آن‌برادر عزیز را تبریک گفته‌وترفیعات عالی آن‌جناب راازدرگاه خداوند خواستارم .
محمد رضا عراقی ـ فرانکفورت

جنابان سرهنك‌شاهپورمافی وسرگرد جهانگیر مافی و سرگرد فریدون زرهپوش
ارتقاء درجه آن جنابان را صمیمانه تبریک میگویم .
حسن مافی

ما مهمترین صادر کننده پنیر طبیعی از جمهوری فدرال‌آلمان می‌باشیم
انواع تولیدات :
پنیر سفید: با ٤٠ درصد چربی و ٥٠ درصد آب نمک
پنیر سخت : مدت‌استفاده شش ماه.
پنیر نیمه سخت: مدت استفاده سه ماه
پنیر معمولی ـ
کره استاندارد آلمان
شیرخشک بدون چربی و آب پنیر خشک
مامایل به همکاری بایکی از شرکت های بسیار فعال ایرانی می‌باشیم و می‌خواهیم با انتصاب نماینده انحصاری به فعالیت خود در ایران آغاز نمائیم.
باما ملاقات نمائید
مدیر صادرات ما آقای «رالف رولاند، آربوتس» درغرفه مواد غذائی آگوا که باهمکاری شرکت بازاریابی مرکزی اقتصادی و کشاورزی آلمان از ۳۱ اکتبر الی ۳ نوامبر دایر گردیده است ، حضور خواهد داشت .
Erstes Bayer. Buttewerk Schongau eg,
D-892 Schongau, West germany.

آگهی مزایده

شهرداری طبس طبق تصویبنامه شماره ۱۰۳ ٦ر۲ر٥٤ انجمن شهر یکدستگاه موتور برق ام وام ۲۳۰ اسب خود راباوسایل و لوازم منصوب به‌آن از طریق مزایده و با شرایط زیر بفروش میرساند :

۱ـ بهای‌موتور فوق بادینام‌وسایر وسایل منصوب‌به‌مبلغ هفتصد هزار ریال میباشد .

۲ـ محل تحویل موتور شهر طبس میباشد .

۳ـ پیشنهاد دهندگان بایستی ٥٪ بهای‌موتور رابطور نقدی یا اسناد خزانه و یاضمانت‌نامه بانکی ضمیمه پیشنهاد بنمایند .

٤ـ پیشنهاد دهندگان بایستی تا آخر وقت اداری‌روز ۲۸ر۷ر٥٤ بدفتر شهرداری تسلیم و یا با پست سفارشی ارسال دارند.

٥ـ پیشنهادات واصله در ساعت ۱۰ صبح روز ۲۹ر۷ر٥٤ در شهرداری باز و قرائت خواهد شد .

٦ـ شهرداری دررد یاقبول پیشنهادات رسیده مختار است و حضور پیشنهاد دهندگان در جلسه مزایده آزاد است .

۷ـ سپرده نفرات اول و دوم و سوم تا انعقادقرارداد در شهرداری نگهداری و هرگاه حاضر بانعقاد قرارداد نشوند سپرده آنان بنفع شهرداری ضبط خواهد شد .

۸ـ کلیه هزینه های مربوطه از قبیل عوارض ومالیات وغیره بعهده برنده مزایده خواهد بود .

۹ـ بهای موتور مزبور پس‌از انعقاد قرارداد بطور نقد از برنده مزایده دریافت خواهد شد .

۱۰ـ این آگهی در دو نوبت هر یک بفاصله ۱۰ روز در روزنامه رسمی کشور شاهنشاهی ایران ، و یکی از روزنامه های کثیرالانتشار تهران و یکی از روزنامه های مشهد بانظر اداره کل اطلاعات خراسان منتشر خواهد شد .

شهردار طبس سلمانزاده

کارخانه سیمان تهران یکنفر دیپلمه ریاضی را جهت حسابداری فنی استخدام مینماید ، متقاضیان میتوانند به کارگزینی کارخانه واقع‌در غنی‌آباد شهرری مراجعه نمایند.

آگهی انتخابات دوره‌سوم شورای داوری اراك

چون مدت فعالیت دومین دوره شورای داوری اراک درتاریخ ۷ر۱۲ر٥٤ پایان می‌یابد بنابراین در اجرای قانون تشکیل شورای داوری مصوب تیرماه ۱۳٤٥ بمنظورجلوگیری از حصول وقفه در فعالیت قضائی شورای داوری مذکور نامنویسی جهت‌شرکت در انتخابات دوره سوم از تاریخ ۳ر۹ر٥٤ تا پایان روز ۷ر۹ر٥٤ بمدت ٥ روز انجام میگردد.

انتخاب کنندگان می‌توانند جهت ثبت نام و دریافت کارت مخصوص شرکت در انتخابات از ساعت ۸ صبح الی ۱۲ واز ۱٥الی۱۷ روزهای فوق به محل های نامنویسی واقع در :

۱ـ ساختمان حوزه یک شورای داوری .
۲ـ ساختمان حوزه دو شورای داوری
مراجعه نمایند.

ضمنا داوطلبان عضویت شورای داوری نیز بایدظرف همین مدت درخواست خود را بضمیمه مدارک و دلایل صلاحیت بدفتر دادگاه شهرستان اراک تسلیم دارند .

پس‌از انقضاء مدت تعیین شده درفوق ، درخواست ثبت‌نام و یا تقاضای عضویت پذیرفته نخواهد شد .

وزارت دادگستری
م‌الف ۱٤۷۷۱

پیس فدر
بلیط های بخت آزمائی مخصوص آبانماه
با جوایز استثنائی
منتشر میشود
جوایز این سری بلیط مخصوص، همزمان باانتشار اعلام خواهد شد

شنبه‌ها، روز دنیای ورزش

هنر و ادبیات امروز

بمناسبت نمایشگاه آثار میرو در گران پاله پاریس

میرو، نقاشی که نامش «بینائی» است

« خوان‌میرو » در یکی‌از گفت وگو های گاهگاهی‌اش در چند سال پیش گفت : «من‌مثل یک باغبان‌کارمیکنم.»، او به عادات رنگارنگش‌اشاره میکرد ، پریدن از شاخه‌ای بشاخه دیگر ، روی آوردن‌به نقاشی پس از تجربه در کار سرامیک ، درست مثل باغبانی که پس از کاشت کاهو به غرس درخت سیب بپردازد .

امروز ، در ۸۲ سالگی ، هنوز هم این عادت را ترک نکرده است . «میرو» امروز در خانه‌ای که دوست‌معمرش «خوزه‌لویزسرت» در جزیره مالورکا ، از ایالت کاتالونیای اسپانیا برایش ساخته زندگی میکند . این خانه‌یک‌استودیوی بزرگ نقاشی ، سرامیک‌سازی و تندیسگری است . میرو روزگار را در کناردست‌ساخته هایش بسر می‌آورد وهرروز که میگذرد به انبوه آثارش می‌افزاید . همسرش پیلار جونکوزا که از ۱۹۲۹ با او است کسی است که برشخصیت و مسیر هنری‌نقاش‌تاثیرفراوان داشته است . «میرو» هرروز تا ساعت ٦ بعد از ظهر در کارگاهش کار میکند و روزی نیست که برتابلوئی خطی نکشد و برسنگی شیاری حفر نکند ، درست مثل یک‌انسان صنعتی که کارش تعطیل پذیر نیست.میگوید : « **هرقدربیشتر کار میکنم، میخواهم بیشترکار کنم .**» و آن چیزی است که پیکاسو همیشه میگفت،اما در کلام میرو هنوز یاس و ترس از مرگ جائی ندارد .

میرو همواره یک چهره انزواطلب بوده است ، هیچ چیزش اختصاصی نیست . هروشنده پارچه روپوشی که بتن دارد میتواند هرکسی‌باشد. آنچه از مغزش تراوش میکند و برروی بومی‌یاتخته سنگی می‌اید ویژگیهای گوناگون دارد . برغم‌فراوانی‌کارهایش، اثری از مکتبی در آنهانیست. میرو از آخرین چهره های بزرگ هنر مدرن است که‌آثار سور رئالیستی را درقالبهای شاعرانه ارائه‌میکند . تخیلات و تصوراتش مملو ازجوشش های گوناگون است که گوشه هائی از آن به‌هنرمندان‌جوانی چون « پولاک » و « کالدر » القاء شده است .

وزارت فرهنگ و هنرفرانسه اخیرا نمایشگاهی از اثارمیرو دردران پاله پاریس ترتیب‌داده است که در ان ۳۵۰ اثر از جمله مجسمه هائی که میرو سال قبل ساخته و در آنها تاثیر کوبیسم بخوبی آشکار است ارائه شده است .

یک اثر مسحور کننده میرو در این نمایشگاه «زن‌عریان و آئینه » است که خطوط ساده و سایه‌دار و رنگ صورتی در آن فراوان است. تابلوی زنی با پیکری صورتی رنگ ، چشمانی چون چشم خمرها ، موهای درشت وبهم چسبیده و در انتها بافته ، اثری است از میرو که در نمایشگاه پاریس‌بیشترین‌تماشاگر را دارد .

میرو ، پیکاسو وگری ، سه نوگرای بزرگ دنیای هنر هستند که اسپانیا به جهان هدیه کرده است .

هم پیکاسو و هم گری ، شهرتشان را از پاریس دارند و فرانسه را وطن دوم خود میدانند آنها هنرمندانی بیشتر اروپائی‌اند تا اسپانیائی . اما میرو در نامه‌ای به دوستش مینویسد : « **او یک کاتالان بین‌المللی باقی خواهد ماند » و میرو بدون کاتالونیا دیگر میرو نیست .**

سالهای بیحاصل

هنگامیکه چشم به ابهام و اسرار کارهای کوچک ولی غیرقابل تقلید او خو میگیرد بیننده درمی‌یابد که میرو چه ژرف در هنرش به عناصر محلی پرداخته‌است. بی‌حاصل ترین سالهای زندگی‌میرو سال های ۱۹۲۰ است که‌هنرمند در پاریس بود . بعدها میرو درباره این روزگاران گفت : « **حالا می‌فهمد چه روزهای بی‌برکتی را که بسان زیستن درانجیری خشک بود گذرانده ، سال هائی که به غفلت گذشت و عطش تصورات و اندیشه‌اش را عقیم‌گذاشت.**» درهمان‌سالها سالها میرو میکوشید تابرای سفربه‌دهکده‌کوچک‌مونتورویگ که خانواده‌اش‌درآن میزیستند پولی جمع کند معمولا میرو شش ماه از سال را در این دهکده میگذراند . در این دهکده ، حتی یک کودک دهاتی ، برای میرو الهامبخش و هزاران موضوع خاص ، قابل درک و آماده‌برای‌خلاقیت هنری است . روح وحشی میرو برکار های‌اولیه‌اش‌سایه افکنده ، آثاری که تاثیراتی شگرف از خطوط و سایه های تند و فشرده طبیعت ، بویژه طبیعت کاتالان دارد زمانی که میرو روی نخستین اثر بزرگش بنام « مزرعه » کار میکرد مدتها دربارهمجموعه‌ای از موجودات طبیعت جانوران، گیاهان و انسانها مطالعه کرد که همه اینها در اثرش‌انعکاس یافت . میرو بعدها وقتی به پاریس میرفت ، حتی مقداری علف خشک بعنوان مدلهایش باخود به‌پاریس برد. ارنست همینگوی که تابلو « مزرعه » را خرید مینویسد :

« **این تابلو همه احساسی را که‌ازاسپانیا دارید ، هنگامی که در آن هستید یا از آن دورید ، در خود دارید .** »

کار میرو با شکل پذیری‌از سبک رومانسک که‌او درکودکی در موزه‌ها و کلیسا های اطراف بارسلون دیده بود ، آغاز می‌شود . نقاشیش نیز از کاتالان زادگاهش اثر و بهره فراوان یافته است . سبک اجتماعی بارسلون در چرخش قرن‌گذشته براو تاثیر نهاد سبکی که ابداع کنندگانش معمارانی بودند که به انقلاب هنری دست یازیدند و هنر های تزئینی مدرن را جانشین هنر کهن تا قبل‌از قرن بیستم ساختند این معماران که‌انتونی گودی در پیشاپیششان گام برمیداشت ، تحرک و انرژی را برای نخستین بار دراروپا به حریم هنر وارد کردند . این انقلابی در هنرهای‌تزئینی بود . شخصیت نفوذناپذیر و رها از رسوم کهن میرو ، بدین انقلاب پاسخ مثبت داد و نتیجه این پاسخ تابلو « خرگوش » و « سرزمین » است . در این تابلوها خطوط افقی به روشنی یک سیم رسم شده‌اند که با خطوط قبل از شورش هنری تعارضی عظیم دارند .

تولد یک جهان

اگر یک کلمه برای تشریح کیفیت کار میرو وجود داشته باشد بی‌تردید این‌کلمه « آزادی » است . آزادی‌برای ابداع خلاقیت و اندیشه در تجسم اشکال به میل هنرمند، نشستنی آزاد برصندلی غرق شدن در رویاهائی که هنرمند به آن نیاز دارد ، بدون‌اینکه توجه کنیم آثارمیرو تا چه‌حد تجریدی است ، در این آثار بندرت از یک اصل قراردادی تبعیت شده است . او هرچه را که دوست دارد برای‌خلقش فورا دست بکار می‌شود او بجای بازسازی طبیعت‌میگوید: « **تصویر باید در لحظه به دل نشیند . باید دنیائی از تولد در خود داشته باشد .** » و اگر کسی باندازه او ازتحرک و شور برخوردار باشد قطعا چنین میکند .

در کارهای میرو بویژه کارهای دهه ٦۰نظیر «آبی۲» فضا عامل خنثی نیست،آسمان که رنگ ابی را می‌بلعد و به آثارش جنبه تازیخی چون مدرنیستهای فرانسوی اواخر قرن ۱۹ میدهد . میرو میگوید: « **در تصاویر من فرمهای فراوان در فضاهای خالی و بی‌انتها وجود دارند ، فضای خالی ، افقهای‌خالی‌دشت‌های خالی ، هرچیز عریانی همواره مرا تحت تاثیر خود گرفته است .** »

این تضاد میان عوامل پیشین و حال ، عواملی که در اندازه بی‌حد و درمفاهیم نامحدودند ، بنیاد تجربی و نظری میرو را تشکیل‌میدهد .

میرو حتی در اوج اندیشه های انتزاعیش بخوبی می‌بیند، چه نامش در زبان اسپانیائی بمعنی « او می‌بیند » است .

نقد تئاتر تلویزیونی

محمد ابراهیمیان

« غریبه » در آستانه باغ خزان

غریبه:بابازی تاجی احمدی ،نقشینه، نویسنده، محمدعلی عرفی‌نژاد کارگردان :زرندی ،این قسمت فرار.

مجموعه تازه‌یی باعنوان غریبه در عرصه تلویزیون‌ظاهر شده‌است تابخت این مجموعه رادر پهنه مجموعه های موجود محک‌بزند.

قسمت اول این مجموعه بانام‌فرار که محمدعلی عرفی نژاد نوشته بود خودرا درمسیر کمدی‌های ساختگی فرار داد.

دختری‌بدلیل مضحکی‌ازخانه‌فرار می‌کند دلیلی که‌گرد سالیان دراز وپوسیدگی قصه‌های کهنه رادارد. این فرارکه احتمالا می‌تواند دریک‌مسیر رئالیستی فراربگیرد بگونه‌ای غیر قابل‌تحمل صحنه سازی میشود بی‌این‌که حتی تماشاچی یك لحظه از لحظاتش را درطول‌سفرهایش ودرتمامی تجربیاتش دیده باشد. عرفی‌نژاد باتجاربی‌که‌از دوران روزنامه‌نگاریش‌دارد می‌توانست ازعامل فرار بهره‌های بیشتری بگیرد،لیکن او حوادثی خلق‌می‌کند‌که‌یك بعدی‌وسطحی بچشم میاید. انتخاب موضوع‌برای گسترش درقالب یك‌نمایش تقریبا یکساعته‌خوب بودو می‌توانست نشانگر نوعی تراژدی درزندگی آنهائی‌باشد که به‌نحوی ازکاشانه خودمی‌گریزند ودربی‌پناهی های‌موجود سرگردان میشوند. اماآنچه که‌درآن نمایش تقریبا یکساعته پیش آمد دقیقا مسائلی‌بود‌که بیننده می‌توانست از قبل پیش بینی کند.

صحنه‌هائی چون‌جاماندن از اتوبوس ، سرگردانی برای یافتن هتل، خواب درپارك‌شهر و دوچرخه سواری که‌کوله‌بار دخترفراری را می‌رباید. البته قبل‌ازاین صحنه‌های ازپیش ساخته شده نویسنده وکارگردان دراین زمینه پیشداوری خود رابه تماشاچیان ارائه کردند، آنجا که‌دوربین دربیابانی و ولوله گوسفندها راهمراه با حرکت نامنظم‌آنان نشان میداد بلافاصله‌این صحنه، به‌صحنه دیگری‌درشهر پیوند می‌یافت. که تصویری ازحرکت نامنظم مردم‌وماشین‌ها رادرخیابان های تهران‌ارائه میکرد و صدا از صحنه پیشین تاصحنه بعدی‌ادامه داشت‌و دختر فراری دراین همهمه نمایان بود.

یعنی که‌قهرمان مجموعه به‌محیطی آمده‌که متداوم‌دنیای حیوانات است‌وبعد دلیلشان برای مصداق یافتن این‌اندیشه ، برخورد هائی بودکه بصورت کلیشه‌ای وخیلی سطحی پیش آمد.

کمدی های‌بین راه ـ توی اتوبوس ـ قهوه‌خانه سر راه‌و برخورد با پیرمردی‌که‌به هیچ‌وجه‌هدفی نداشت، همگی‌صرفا بخاطر ایجاد لحظات شاد درتماشاچی بودوطبعا هیچ کمکی‌به قوت‌یافتن خط داستان نمیکرد.

بازکشش این قسمت پردوش تاجی احمدی نهاده شده بود که‌علی‌رغم بازی خوبش ،درپرداخت دختر شهرستانی‌موفق نبود چنیق دختری باچنان جسارت‌هایی ، درمقابل حرف‌ناحق پدر خانواده نیز می‌توانست باپسند بدون‌این‌که بگریزد و البته اگر نمی‌گریخت شاید سیر مجموعه درهمان شهرشمالی می‌توانست جریان بیابد امامقصودگویا ارائه حوادث‌درتهران بوده است .

قسمت های‌بعدی این مجموعه آینده‌آن راروشن خواهد کرد اگر بتوان به‌آینده آن امیدوار بودولی آنچه که بعنوان درباغ‌سبزآمد نمای برك ریزان وخزان داشت.

خبرهای تازه‌از جشنواره جهانی فیلم تهران

چهارمین جشنواره جهانی‌فیلم‌تهران ازتاریخ۵ تا ۱٦آذر ماه در تهران برگزار خواهد شد .

فیلمهای این جشنواره در سینما های پارامونت ـ سینه‌موند ـ گلدن‌سیتی ـ رادیوسیتی ـ پولیدور ـ و تالار رودکی به نمایش درمی‌آید .

کمیته انتخاب فستیوال بین‌المللی فیلم تهران کار خود را برای انتخاب فیلم های‌ارسال شده به‌فستیوال آغاز کرده‌و تابحال‌تعدادی از فیلمهای بلند ایرانی که تقاضای‌شرکت در جشنواره راداشته‌اند به دفترفستیوال رسیده است که از آن جمله میتوان فیلم‌های‌غزل ، غبار، رحمان‌سرایدار،کندو ،طوطی و مرثیه را نام برد .

دواران چهارمین جشنواره فیلم تهران که تا این تاریخ تعیین شده‌اند عبارتند از : دکتر عبدالمجید مجیدی ، محمدالخدرحمینه ، رکس هریسون ، پیرسالینجر ، یون یوردولرد و گیتی داروگر .

جشنواره فیلم تهران امسال شامل یازده برنامه میباشد که از آن جمله است مسابقه با بیست فیلم بلند و بیست فیلم کوتاه،جشنواره ها که در این بخش بهترین فیلم های جشنواره های‌کان برلین ، مسکو ،سن‌سباستین بنمایش درمی‌آید ، فیلم‌های ویژه که شامل فیلم هائی میباشد که به نحوی ارزش نمایش دارند و جزو مسابقه نیستند ، منظر سینمای غرب فیلمسازی در آمریکای لاتین که مجموعه‌ای از بهترین فیلمهای کشورهای‌آمریکای لاتین از سال ۱۹۷۰ ببعد را نمایش می‌دهد ، چشم انداز سینمای هنر و تجربه فیلمسازان آینده ایران که شامل فیلمهای کوتاه هشت میلیمتری است ، جنگ‌فیلم های‌کوتاه ایرانی‌که بنمایش بهترین فیلمهای کوتاه‌ایرانی خواهد پرداخت ، سینمای انسان دوست چارلی‌چاپلین و مروری به آثار او،مرور به آثار میشل آنجلو ـ آنتونیونی کارگردان بزرگ ایتالیائی .

بنا بر پیش‌بینی های انجام شده جشنواره امسال ۳۰۵ هزار نفر ظرفیت‌پذیرش تماشاگر را دارد که نسبت‌به سال گذشته افزایش یافته است .

فیلم تازه ساگان: سرخس آبی رنگ

فابیان ، ژاک مارک‌بودی ، فرانسیس پرن و زیل سگال شرکت دارند .

فرانسواز ساگان ، داستان پرداز مشهور فرانسوی ، در کار ساختن نخستین فیلم خود است . نام این‌فیلم، قرار بود « چشمان ابریشم » باشد . اما ساگان ، تغییر عقیده داده ، ونام آن را « سرخس ابی رنگ » گذارد : چرا ؟

او میگوید : « **همینطوری ... بی‌هیچ دلیل روشنی .** » و اضافه میکند : « **این فیلمی است واقعی ، فیلمی‌است شاد و باطراوت درست مانند یک پسربچه سالم . در این فیلم ، هنرمندان واقعی شرکت دارند . چیز دیگری نمی‌دانم . اما راستش را بخواهید ، این فیلم ساخته من نیست . من سناریوی آن‌رانوشته‌ام . گفت‌وگوهایش را تنظیم کرده‌ام صحنه پردازی آن را برعهده داشته‌ام ، همین وبس این‌فیلم در واقع ساخته ژاک دوبورگارد است .** »

داستان این فیلم‌بطور بسیارخلاصه این‌است : «مردی‌که گمان میکند زنش به او خیانت میکند ، با تفنگی به تعقیب او می‌پردازد اما درست در لحظه‌یی که به او دست می‌یابد زن‌خود را به صورت‌گوزن‌ماده‌یی درمی‌آورد.»

دراین فیلم ، کارولین‌سلیه، فرانسواز ساگان گفته است : به محض آن که کار این فیلمبرداری تمام شد ، می‌خواهم یک رمان بزرگ بنویسم .

ساگان اکنون ٤۰ سال دارد ، وبعد از نخستین داستانش به نام «سلام‌بر‌غم» که در سال ۱۹٤۵ نوشته ، تاکنون ۹ داستان و شش نمایشنامه‌نوشته‌است .

پرنده‌ای بنام آذرباد

نوشته : ریچارد باخ | ترجمه : سودابه پرتوی | پاورقی

کتاب « پرنده‌یی بنام آذرباد » نوشته ریچارد باخ ترجمه سودابه پرتوی که‌چاپ دوم آن اکنون آماده انتشار است ، یکی از آثار پرفروش جهانی‌است که برغم پرفروش بودنش محتوائی شاعرانه و فلسفی دارد . متن کتاب در چند شماره روزنامه چاپ میشود .

ریچارد‌باخ نویسنده پرنده‌یی بنام آذرباد یک خلبان است. او کتابهای متعددی مربوط به پرواز و احساس معنوی آن نوشته است ولی کتاب اخیراو محبوبیت عجیبی در آمریکا بدست آورده و قریب یک میلیون نسخه از آن فروش رفت .

راسل مانسن ، نیز که عکسهای این کتاب را تنظیم کرده است عکاسی حرفه‌ایست و به عکسبرداری‌بخصوص‌از هواپیما و پرندگان در حال پرواز علاقه زیادی دارد .

چون نام‌هایی که در اصل کتاب آمده برای پارسی زبانان مشکل است بجای آنها از نام های‌فارسی‌استفاده شده است.

صبح‌بود و پرتو آفتاب مانند طلا روی‌امواج ملایم‌دریامیدرخشید ،نزدیک به یک کیلومتردور از ساحل یک قایق ماهیگیری‌آب را شکافته ، پیش میرفت. از سوی دیگر هلله و آوای مرغان دریایی که برای بدست آوردن غذای خود بساحل روی آورده بودند در فضا طنین افکنده بود روز پرتحرک دیگری شروع میشد .

در مسافتی دورتر آذرباد مشغول تمرین پرواز بود از ارتفاع صد متری در حالیکه پنجه های خود را پائین آورده و نوکش را بالا گرفته بود ، سعی کرد پیچ مشکلی بزند اگر موفق میشد که با سرعت کم دور بزند ، کار سختی را پشت سر گذاشته بود . سرعتش را باندازه‌یی کم کرد که بجای صدای گوشخراش‌باد ، نسیم ملایمی گوشش را نوازش میداد و دریا در زیر بال های او تقریبا ثابت دیده میشد .فکر خودراتمرکز داده و سعی میکردزاویه پیچش را اندکی تنگتر کند . ولی اینبارباالهایش را بهپیچید و تعادلش از دست رفت .

برای مرغهای دریایی ، نداشتن تعادل هنگام پرواز سزاوار نیست ولی آذرباد بدون ناراحتی بار دیگر سرعتش راکم کرد و آماده پیچ زدن شد .اینبار هم تعادلش را از دست داد ولی آذرباد یکمرغ‌عادی‌نبود که ازتمرین‌سربخورد.

بیشتر مرغهای دریایی نمیخواستند بیش ازآنچه‌راجع به پروازمی‌دانستند بیاموزندبرای آنهافقط‌پرواز به طرف ساحل برای دست یافتن به غذا مطرح بود . ولی آذرباد بیش از هر چیز درزندگی از آموختن پرواز لذت‌میبرد. اوبزودی‌دریافت که این طرز فکرسبب میشود که او محبوبیت خود رادرمیان دیگران از دست بدهد حتی پدر و مادرش از اینکه او تمام روز ها را تنها میگذرانید و پرواز های سختی را انجام میدهد نگران بود .

مادرش میپرسید : «چرا ... آذرباد چرا ـ برایت‌سخت‌است که مثل دیگران باشی ؟ چرا نمی‌پذیری‌که‌این‌جورپرواز ها برای پرندگان دیگر مناسب است ، نه برای ما . پسرم‌چرا غذا نمیخوری،؟ تویک‌پارچه پوست‌واستخوان‌شده‌ای.»

آذرباد : « برای من مهم نیست که استخوان و پوست باشم من میخواهم نهایت توانایی خودم را در کار پرواز بسنجم .»

پدرش با مهربانی میگفت :

ببین پسرم ، زمستان نزدیک است و قایقرانان کمتر روی آب خواهند آمد ماهی ها در عمق زیادتری شناور خواهند شد اگر میخواهی چیزی یاد بگیری لااقل تمرین کن که چگونه برای خودت غذا بدست‌آوری ، تمرین‌پرواز کار بدی نیست ولی برای تو نان وآب نمیشود،پسرم فراموش‌مکن که منظور ازپروازبدست آوردن خوراک است.»

آذرباد سرش را بعلامت رضا تکان داد و برای چند روز آینده کوشید مانند دیگران باشد و مانند آنان برای تهیه غذا کوشش کند ، از لابلای سنگها و قایق ها خرده های نان و ماهیهای کوچک را می‌یافت.ولی خود را نمی‌توانست راضی کند .

«این زندگی چقدر بیهوده است ».

در این فکر بود و ماهی‌خوبی را که دریایی که با حرص بدنبال او بود رها بسختی بچنگ آورده بود بسوی مرغی کرد. با خود می‌اندیشید که اگر تمام این وقت را صرف آموختن پرواز کرده بود چقدر میتوانست پیشرفت بکند.

طولی نکشید که آذرباد دوباره تنها شد دور از ساحل، گرسنه ولی خوشحال بود زیرا که دوباره آموختن را آغاز کرده بود.

مساله اصلی سرعت بود و با یکهفته تمرین او توانست بیش از هر مرغ‌دریایی دیگر سرعت بیاموزد.

از ارتفاع یک هزاروپانصد متری با نیروی هرچه بیشتر بال‌های خود را باز وبسته میکرد و بحال شیرجه بسوی‌دریا فرود میامد.

وی در اندک مدتی فرسنگها راهمیرفت وبا این سرعت معمولا بال‌های او ثبات خود را از دست میدادند با وجود آنکه نهایت نیروی خود را بکار انداخته بود چندین بار تعادل خود را از دست داد.

بازهم تمرین میکرد هزار متر بالا رفت وبطرف پائین سرازیر شد، ولی هربار بال چپش چند ثانیه از حرکت بازمی‌ایستادو در این حال بشدت بطرف‌چپ کشیده‌میشد، دهبار این پرواز را تکرار کرد و هربار وقتی بسرعت هفتاد کیلومتر در ساعت میرسید بالهایش بهم می‌پیچید، مقداری از پرهایش کنده میشد و بسختی در آب میافتاد.

سرانجام در حالیکه آب از بالهایش می‌چکید بالاخره با خود چنین‌اندیشید : راهحل کار او اینست که بالهایش را در سرعت زیاد ثابت نگهدارد و از سرعت‌پنجاه کیلومتر بیشتر نرود.

این بار از ارتفاع دو هزار متری‌شروع کرد. پس از سرعت پنجاه هزار کیلومتر بالهایش را ثابت نگاه داشت. زیرا برای حفظ تعادل خود در سرعت بیشتر به نیروی شگرفی نیاز داشت . ولی موفق‌شد که ده ثانیه بعد با سرعت نود کیلومتر در ساعت پرواز کند. اکنون سرعت او از مرغان دریایی دیگر زیادتر شده بود.

ولی این پیروزی زودگذر بود ، زیرا بمحض اینکه زاویه پروازش را عوض کرد باز همان اتفاق همیشگی روی داد بالهایش درهم پیچید و بسختی در دریا افتاد. وقتی بخود آمد شب بود ومهتاب در آسمان پدیدار شده بود آذرباد مدتی روی آب شناور بود.

بالهای زخمی‌اش روی بدن او سنگینی میکردند ولی بیش از آن سنگینی شکست را احساس میکرد.دلش میخواست‌سنگینی اندکی هم بیشتر میشد تا او را بعمق‌دریا می‌کشید و بسرنوشت او پایان میداد .

خود را در آب رها کرد و در حالی که فرو میرفت درون خود ندایی شنید : «این راهحل نیست تو یک مرغ دریایی هستی و طبیعت سر راه تو مشکلاتی‌نهاده است. وقتی میتوانستی اینطور پروازها را بیاموزی که تکامل مغزت از این بیشتر می‌بود. اگر باید با سرعت زیادتر پرواز کنی بالهای کوتاه می‌داشتی .

پدرت حق داشت، باید حماقت راکنار بگذاری ، بدیگران بپیوندی و از اینکیک مرغ دریایی محدود و بیچاره هستی‌راضی باش.

گویی صدای درونش خاموش شد و آذرباد را قانع کرد از آن لحظه ببعد با خود عهد کرد که یک مرغ دریایی عادی باشد میدانست که همه از تصمیم او خوشنود خواهند شد.

آذرباد بخاطر آورد که مرغهای دریایی شبها باید در ساحل باشند بنابراین با خستگی تمام خود را از آب بیرون‌کشید وبطرف ساحل پرواز کرد. حین پرواز در فکر تمرینات آنروز بود و در باطن خود احساس رضایت میکرد ولی نه، دیگر او نمی‌باید از این فکرها بکند باید تمام چیزهایی را که آموخته بود کناربگذارد ومانند مرغان دیگر پرواز کند. **تانعام**

فعالیت‌های هنری

نگارخانه مانی

نمایشگاه آثار نقاشی ایرج حضرتی در نگارخانه مانی

بازدید :۵ تا۸ بعداز ظهر .
نشانی: خیابان پهلوی ، چهار راه امیراکرم ،ساختمان کورش طبقه سوم.

گالری لیتو

نمایش طراحیهای اردشیرمحصص تا۲۱مهر دراین گالری ادامه‌دارد
بازدید : ۹ تا۱ بعداز ظهر، ۵تا۸ بعدازظهر.
نشانی: اول خیابان آبان .

خانه آفتاب

نمایشگاه آثار « نقاشیخط »محمد رضا جوادی
بازدید: صبح وعصر
نشانی : خیابان روزولت ، روبروی دانشسرایعالی.

گالری زروان

از ۲۳ مهر تا ۱٤آبانماه گالری زروان نمایشگاهی از کا. های «کلاس‌الدنبرك » بنام « یادداشت های دور دست » ترتیب میدهد.
بازدید : بعداز ظهر ها ۵ تا۸
نشانی :گالری زروان ، میدان کاخ ،خیابان ابتهاج

تئاتر کوچك تهران

نمایش ایرانی « هجرت » نویسنده‌وکارگردان نوذر آزادی درتئاتر کوچك تهران .
ساعت اجرا ۸ر۸ بعداز ظهر
نشانی: خیابان پهلوی‌بازار صفویه .

تالار ۲۵ شهریور

نمایش « شنل » اثر گوگول‌به کارگردانی جعفر والی در تالار ۲۵ شهریور بروی‌صحنه است
شروع اجرا: ۵ر۷بعدازظهر
جمعه‌ها : ۵ بعدازظهر
نشانی : ضلع جنوبی پارک شهر

تالار مولوی

نمایش «اتللو» نوشته ویلیام شکسپیر به کارگردانی محمدکوثر وهمکاری دانشجویان هنر های زیبا
اجرا : ساعت ۸
نشانی : خیابان ۲۱ آذر

تالار نقش

نمایشگاه‌مخانه‌ثمیلا امیرابراهیمی شامل نقاشی و مجسمه های چوبی در تالار نقش .
بازدید : ۵ تا ۸ بعد از ظهر
نشانی : خیابان کندی ، جنب دانشکده علوم تربیتی

تئاتر شهر

نمایش قلندرخونه تا پایان‌مهر ماه در تئاتر شهر اجرا میشود.
شروع اجرا: ساعت ۸ بعد از ظهر

دفتر هنرمندان

نمایشنامه پرانتزها را ببینید نویسنده وکارگردان‌پرویزبشردوست اجرا ساعت ۸ بعدازظهر ـ دردفتر هنرمندان .
نشانی : خیابان شاه،روبروی سینما نیاگارا پاساژ خاچوئی ، طبقه سوم .

تالار قندریز

آثار پروانه اعتمادی ، جمال بخش‌پور و سعید شهلاپوردرتالار قندریز .
بازدید ۵ تا۸ بعدازظهر .
نشانی : خیابان شاهرضا ، خیابان دانشگاه شماره ۲۰ .

انجمن کمال

بهادر یگانه شاعر معاصر روز دوشنبه ۲۱ مهر ساعت ۵ر٦ بعدازظهر در انجمن‌کمال ـ تالار کتابخانه پارک شهر ـ درباره تاثیر عرفان و تصوف در ادب ایران سخنرانی‌میکند. خود را خواهند خواند .

نیازمندیهای اطلاعات تلفنی آگهی می‌پذیرد

۳۱۱۲۱۹-۳۱۱۲۲۷-۳۱۱۲۲۵-۳۱۱۲۲۴
۳۱۱۲۳۵-۳۱۲۴۱۳-۳۱۱۲۳۰-۳۱۱۲۲۹

خرید

بازرگانی فرش کیهان
۸۳۰۹۰۴ و ۸۲۳۷۷۶
خریدار نقدی همه رقم فرش کهنه‌ونو جهت صادرات‌روزولت میدان ۲۵ شهریور .

فروشگاه صمد
همه رقم فرش لوازم منزل‌اشیاء قدیمی خریداریم .
تلفن ۹۲۹۹۸۴
آ ـ ۱۷۲۶۱

اثاثیه

فروش‌دست‌دوم
قابل توجه
اشیاء عتیقه و قدیمی بفروش میرسد
از قبیل ساعت شمعدان،مجسمه وجارهای برنزی ساخت‌فرانسه آئینه و کنسول ـ تابلو نقاشی گلدان و ظروف سرو‌میزنهار‌خوری ـ مبل ـ چراغ‌سینی‌سماور و شمعدانهای نور بلین‌کوزه‌فلیان مقداری مینای‌فرانسه واشیاء دیگر روز دوشنبه و سه شنبه ۲۱و۲۲ مهر ماه از ساعت ٤ بعدازظهر تا ۹ شب یوسف‌آباد بالا خیابان محمد رضاشاه خیابان ۲٦ خیابان ۲۷ خیابان ترانه دست چپ طبقه دوم پلاک ۱٤ جنب آرایشگاه روزنوآر تلفن ٦۳۹۲۵۳ و ٦۸۱۳۲۷
۱ـ۲ آ ـ ۱۷۲۰٦

لباسهای دست دوم خارجی وایرانی (کت و شلوار مردانه و پارچه‌بفروش میرسد. فرح جنوبی ـ اندیشه ۲ غربی پلاک ۱٦
۱ـ ۱۱۸٦۳

مقداری البسه خارجی بفروش میرسد تلفن ۷۷۱۳۵۷

اکازیون
۲عدد پالتو پوست‌مینک‌تازه‌وارد شده بفروش‌میرسدتلفن۸۸۵۹۰٦
آ ـ ۱۷۲۲۸

فروش دست‌اول

قابل توجه ادارات مدیران شرکتها فروشندگان‌ماشین‌حساب و دانشجویان
تعدادی ماشین حساب آمریکائی COIVUS باساعت و تقویم‌دار با قیمت بینهایت ارزان بفروش میرسد شرکت برومند وزراء خیابان ششم شماره ۱۰ تلفن ٦۲۷٦٤۹
۱ـ۳ آ ـ ۱۷۱۸٦

شستشوی مبل وفرش

دوراکلین سرویس‌امریکا خشکشوئی مبلمان‌موکت فرش تشك اتومبیل در محل مطابق با آخرین تکنیك متداول آمریکا گرانتر مطمئن‌تر ۸٤۵٦۸۳ و ۸٤۸۳۹٦ و ۸٤۸۳۹۵

آریو انگلیش سرویس
خشکشوئی
مبلمان‌موکت فرش پرده و تشك اتومبیل در محل
تلفن ۸٤۳۸٤۵

مولن کلین
شستشوی موکت ، کفپوش ، مبلمان، تشک اتومبیل وشیشه‌با مواد منحصر بفرد در محل
تلفن ۸۳۱٦۳۳

ایران پاك رو
شستشوی موکت‌مبلمان تشك اتومبیل ونظافت کلی ساختمان با مواد استثنائی
تلفن ۷۹٦۱۷۳

سوپر کلین سرویس
بادستگاههائی مجهزتر ، سرویسی‌تر ، سریع‌ترکارگرانی برتر وکادر شبانه روزی‌موکت فرش، مبلمان وپرده شمارا در محل‌سرویس‌وخشکشوئی‌مینماید
تلفن های ۸٤۱۲٤٦ و ۸٤٦۱٤٦ و ۸۵۲۷۹۳
۱ـ۵ آ ـ ۱۷۲۸۷

کارخانه‌قالیشوئی‌اطلس
تلفن ۹۵۲۵٤٦ و ۹۷۵٤۳۰
آ ـ ۱٤۵۵۲

آناهیتاسرویس‌بزرگترین
خشکشوئی مبلمان‌فرش موکت پرده در محل ۷۹۵۳۰۷

شرکت ایران پالاگر
شستشوی فرش، موکت،مبلمان پرده و تشک اتومبیل با مواد منحصر بفرد در محل .
۷۵۵۷۷۹ و ۷۵۷۳٦۹
آ ـ ۱۵٤۵٤

کلین سرویس
خشکشوئی مبل فرش موکت با دستگاه وپرده بانصب مجانی
۹۵۲۵٤٦
آ ـ ۱۵٤۳۲

کارخانه قالیشوئی‌بیوك
تلفن۹۷۷۱۱۸و۵۲۹۹۱۵

لیدرهوم سرویس
خشکشوئی مبلمان فرش‌موکت‌و اتومبیل تمیزتر وارزان‌ترین‌قیمت وپرده در محل تلفن ۸۵٦۵۳۰
۱ـ۱۰ آ ـ ۱٦۹۱٤

امریکن‌سرتیفاید
هوم سرویس خشکشوئی‌مبلمان فرش موکت پرده با آخرین تکنیک آمریکائی در محل ـ
۷۵٤۸۱۲ و ۷۵۸٤۹٦
۱ـ۱۲ آ ـ ۱٦۸۵٤

تعمیرات

تلویزیون
تعمیرگاه مجاز شماره ۱۱ شاوب لورنس
سرویس سیار فوری برای کلیه نقاط تهران و شمیرانات
تلفنهای ٦٦۷۱۷۱ ٦٦۹۵۱٤ ٤۲۷۳۳
SCHAUB-LORENZ

تعمیر همه‌نوع‌تلویزیون و نصب آنتن فوری‌تلفن ۷۵۱۷۲۰

کولر
سازمان فنی ۱۱۰
سرویس آبگرمکن‌بخاری روکش کولر کانال‌کشی ساختمان و رنگ بخاری ۷٦۰۹۹۳ و ۷٦۳۷۸۵ و ۷٦۵۸۹٤ و ۷۵۵۷۰۹
۱ـ۲۰ آ ـ ۱٦۱۸۷

لباسشوئی ـ سرویس ۷٦٤۰۳۰

راهنمای سرویس
ارنگ
درسراسرکشور
۹٦۲۰٤۵
ازساعت ۷/۱ صبح تا ۷/۱ بعدازظهر

شوفاژ
نصب شوفاژ به اقساط ۱۰ ماهه شرکت‌رام‌شین‌ـ تلفن۲ـ۹۳۹۷۳۱

نصبو تعمیر ـ نگهداری
شبانه‌روزی شوفاژ ۷۹۳۸۹۷

نصب و سرویس شوفاژ ـ ٦۲۱٤٤۸ ـ ۷۹٦۱۰۳
۱ـ۱۸ آ ـ ۱٦۳٤۱

تعمیرگاه شوفاژسرویس شبانه‌روزی ۹۲۱۷۷۰ و ۹۵۳۳۸۵

نصب نگهداری تعمیرات شوفاژ تهویه کولر با شرایط بهتر شرکت روفتاپ تلفن۸۵۸۰۱۹

سرویس شوفاژ ،بخاری آبگرمکن فوری ۳۱۸٤۱٤

همه‌نوع لباسشوئی .
شوفاژ آبگرمکن تضمینی۷۹۸٦٦۹

نصب موتور خانه شوفاژ با سرویس سالیانه گارانتی
۸۵۹٦٤۸
۱ـ۱۵ آ ـ ۱٦۵۲۸

نصب فوری
شوفاژ
نقد و اقساط
سرویس و تعمیرات فوری شرکت آئرو ۸۳۳۱۹۰
آ ـ ۱۷۳۲۱

یخچال
تعمیرگاه‌یخچال فریجیدر
اثاث یدکی موجود ۸٤۸۷۵٦

تعمیرگاه سید حسین تعمیرهمه‌نوع‌لباسشوئی یخچال‌آبگرمکن۸۸۲٤۳۸

فروش اتومبیل

بی.ام.و
بی.ام.و ۲۰۰۲ مدل۷۵
باشرایط مناسب‌بفروش میرسد
تلفن ۸٤٤۹۷۲

ب .ام . و ۲۰۰۲ مدل ۷۱رنگ سرمه‌ای تمیز از ساعت ۲الی۷ بعدازظهر تلفن ۷۹۲۳۵۳
۱ـ۳ آ ـ ۱٦۹۷۲

بی‌ام و ۵۲۰ مدل ۷۵ متالیک آبی صفر کیلومتر ٤٤۰۹۲
۱ـ۲ آ ـ ۱۱۸۸۱

یکدستگاه بنز ۲۳۰ ـ ٤ مدل ۷٤ سفید گمرک نشده فوری فروشنده‌ایم تلفن ۷۸۸٦٤
۱ـ۲ آ ـ ۱۷۱۲۹

ب.ام. و ۵۲۰ مدل ۷۳ گمرک ونمره شده‌فروشی‌تلفن۳۱۲۷۰۹
۱ـ۲ آ ـ ۱۷۲٦۷

بی.ام.و ۲۰۰۲ـ۷٤سبز متالیک تلفن ۸۷۸۷۸۱ از ٤الی ۸
آ ـ ۵۳۳۵

ب‌ام‌و مدل ۷۵ ـ۲۰۰۲ رنگ قهوه‌ای متالیک باگولر و رادیو پخش استریوبیکرمکزیک کارکرد ۱۹۰۰۰ کیلومتر فورا فروشی تلفن ۹۲۱۰۳٤
آ ـ ۱۷۳۲٤

بنز
بنز ۲۳۰ مدل ۷۲ ٦ سیلندر با رادیووگرمکن شیشه عقب بفروش می رسد تلفن ۹۲۷۸۷۷

بنز ۸۱۱ جرانقال هیدرولیك گردان‌مدل۷۲ فروشی تلفن ۷۵۵٤۸۷

بنز ۲۳۰ مدل ۷٤ چهار سیلندر شماره موقت بسیارتمیز تلفن۳۹۳۸٤۰

بنز
کامیونهای بنز مدل های ۹۱۱ ، ۱۵۱۹، ۱۹۲۱ و ۱۹۲٤سیستم۷٦ر۱۹۷۵ تحویل آلمان یا تهران بفروش میرسد ٤٤۹۰۷

اتومبیل مرسدس بنز ۲۸۰ـ اس
مدل ۷۵ متالیک ، کولر، رادیو شیشه رنگی ، ضد بخار ، تودوزی مخصوص بدون‌واسطه ۲ میلیون و ٦۰۰ هزار ریال بفروش میرسد تلفن صبحها از ۹الی۱۱ـ۸٤۹۱۳٤ و ۸٤۸۸۵٤
۱ـ۲ آ ـ ۵٤۸۸

کامیون‌بنز۱۹۲٤ مدل ۷۵ و دو دستگاه شاسی بفروش میرسد ۵۳٤٦۸٤

پژو
پژو ۵۰٤ مدل ۷۲بسیار تمیزکارکرد فقط۴۳۰۰۰ تلفن ۷۵٤۹۷٤ ۵ الی ۸ بعدازظهر

پژو ٤۰٤ مدل ۷۲ فوری بعلت مسافرت بارادیو ضبط قیمت ۳۷ هزار تومان تلفن ۷٦٤۰٤۱
۱ـ٦ آ ـ ۱۱۵۵۵

پژو ۵۰٤ جی‌ال ۷۵ متالیک نقره‌ای بیواسطه ٦۸۲٦۰۸
آ ـ ۵۲۹۰

ولو ۱٤٤ دولوکس مدل ۷٤ رنگ قرمز از ساعت ۲الی ۷ بعدازظهر تلفن ۷۹۲۳۵۳
۱ـ۳ آ ـ ۱٦۹۷۳

فولکس
فولکس استیشن سقف‌شیشه‌دار فابریک مدل ۷۳ بدون صندلی‌و مدل ۷۲ دوربسته وب.ام . و مدل ۷۳ سبز کاهوئی بدون گمرک وواسطه‌فروشی۳۵۳۸۹۱
آ ـ ۱۷۲٤۵

مدل ٦٦
فولکس استیشن ۱۵نفره‌مدل٦٦ رنگ بدنه آبی طاق‌سفیدموتور ومدل ۷٤ بااجازه شمارگذاری تودوزی مبله قیمت مقطوع۱۸ هزار تومان تلفن ۸۱۱۲٦۱۵ بین۸الی۳ بعدازظهر غیرازایام تعطیل .
آ ـ ۱۷۲۷۸

فولکس استیشن اطاق‌دار مدل ۱۹٦۸ تلفن ۸٤۰۲۳٦
آ ـ ۱۷۲٤۹

پیکان
یکدستگاه پیکان ۵٤ نو ۷۵۹٤۱۹

شورلت ایران
آماده تحویل نقدواقساط تلفن ۸٤۸۸۸۷

بیوک ۷٤ سنچری ٤درب دنده اتوماتیک فرمان هیدرولیک کولردار تو دوزی سفید چرمی رنگ سفیدسقف‌آبی‌فروی‌فروشی تلفن ۷٦۵٤۵۰
۱ـ۳

کاروان ٦ نفره کابینت توالت دستشوئی بخاری اجاق گاز یخچال مدل ۷۵بابهترین‌وسایل ٤۰ هزارتومان ۷۹۵۷۷۱ و ۷۹۱۵۵٤
۱ـ۳ آ ـ ۱۷۲۹۷

مینی‌بوس جفت چرخ‌دودستگاه فروشی تلفن ٤۸۳۲۵ و٤۵٤۱۹
۱ـ۲ آ ـ ۱۷۲۷٦

جیپ جنگی در وضعیت تمیز بیواسطه بفروش میرسد تلفن ٦۲۷٤۹۰
۱ـ۲ آ ـ ۱۷۲۹۹

فورد موستانگ ۷۵ گیافول اتوماتیک گمرک شده نمره نشده ۵ تا۸ بعدازظهر تلفن ـ ٦۲٦۰۰۹
آ ـ ۱۷۲۳٤ ۱ـ۳

فیات
مدل ۷٤
اکازیون بعلت مسافرت
فیات ۱۳۲ جی‌اس ۷٤ ـ ۱۷۰۰۰ کیلومتر دست اول ترانزیت گمرک و نمره شده رنگ فیلی‌متالیک چهاردرب شیشه‌گرمکن با رادیو۳۵۷۲۳٤و ۲۵۰۹۱۰
آ ـ ۱۷۱۵٦

اکازیون
فیات ۸۵۰ اسپورت‌مدل ۷۰ تمیز بدهی‌دار تلفن ٦٦۹۵۱۲

فیات ۱۲۸ اسپورت ال مدل ۷٤ خردلی ۳۱۱٤۳۸

بعلت مسافرت فوری
فیات ۱۲٤ مدل ۷۰
چهاردرب ـ رنگ‌بژ‌ـدروضعیت بسیار عالی بارادیو و پخش صوت از٤الی٦ تلفن۸۵٦٦۹۱
آ ـ ٤۲۳٤

فیات ۱۲۸ اس‌ـال قرمز بسیار تمیز بارادیو . نمره ترانزیت ۲۵ هزار تومان از ٤الی۸بعداز ظهر خیابان بخارست کوچه چهاردهم پلاک ٦ طبقه چهارم شوفی .
۱ـ۲ آ ـ ۱۷۲٦٤

اوپل رکورد ٦٤ چهاردر بسیار تمیز با رادیو نو ۲۳ هزار تومان تلفن ۸٤٦۲۳۵

یکدستگاه دوج کورنت
مدل ۷۲ رنگ کاهوئی متالیک گمرک شده بدون نمره بفروش میرسد تلفن ۷۵٦۷٤۰ ـ ۵تا۷ بعدازظهر .
۱ـ۲ آ ـ ۱۷۳۲۲

دوج کرونت ۷۲ کولر بخاری رنگ آبی آسمانی فابریک نمره شده فروشی ۳٤۲۷۵۷
آ ـ ۱۷۲٦٦

یکدستگاه هیلمن ۷۵نو ۷۵۹٤۱۹

پونتیاك
پونتیاك فایر بردترنس‌ام فول اتوماتیک بدون گمرک بفروش میرسد تلفن۹۳۵۰۲۰ـ۹۳۵۰۹۹
۱ـ٤ آ ـ ۱٤۲۳۱

اوپل رکورد استیشن۱۷۰۰مدل ۷۱ فوق‌العاده تمیز بارادیوفام بفروش میرسد تلفن ۹۵۸٤۷٤ شب‌ها ۷تا۱۰
۱ـ۳ آ ـ ۱۷۱٦۸

فورد آمریکائی ٦ سیلندر موتور کوچک مدل ٦٤ قیمت ۱۵۰۰۰ تومان تلفن ۸۵٦۵۳۲
۱ـ۳ آ ـ ۱۷۱۲۳

کرایه

شرکت سیمینکو
۲٤ ساعته در اختیار شماست اتومبیل های آخرین سیستم با راننده و بدون راننده داخل و خارج از شهر
تلفن ۷٦۸۳۸۲

اتو آسیا
اتومبیل کرایه باراننده و بدون راننده در ۲٤ ساعت در خدمت شماستتلفن۷۵٤۹۸۰و۷۵۱٦۲۰

قصرتاکسی
۸۵۳۹۳٦ ـ ۸۵۵۱۲۳

سرویس شهری
تی بی تی
بتعداد ۳۰دستگاه مینی بوس جهت سرویس شهر نیازمند است
میدان فوزیه‌اول‌تهران‌نو تلفن های ۷۵٤٤۳۸ ـ ۷٦٤۲۸۲ ـ ۷۵۳۱۲۱

اتوکاپریس
اتومبیل باراننده و بدون‌راننده برای داخل وخارج از تهران تلفن ۳۵۷۱۳٦
آ ـ ۱۷۲۸۰

ماشین آلات

غلطک چرخ اهنی ۲ و ۳ چرخ جهت اجاره و فروش آماده تلفن ۹٦۲٤۲۵
آ ـ ۱٦۸۷۱

موتور ۲٦۸ اسب ۱۵۰۰ دور
موتور جی ام ۲٦۸ اسب ۱۵۰۰ دور با جعبه‌دنده برای ۵ دور مختلف و رادیات‌بزرگ برای‌سنگ‌شکن و غیره بقیمت مناسب بفروش میرسد تلفن۸۵۰۱٤٦ـ۸٤٦٦۱۱

آموزشگاهها

ماشین‌نویسی بیژن
باحسن شهرت میدان ژاله‌تلفن ۳٤۸۳۸٤

آموزشگاه رانندگی جم
فن رانندگی تا اخذ گواهینامه تلفن ۵٤۰۷۸۹

ماشین‌نویسی زمانی مدرن ـ بهتر ـ ارزانتر قلهك مقابل شهرداری

تدریس خصوصی

انگلیسی توسط بانوی انگلیسی کنتراتی‌تضمینی ساعتی ٤۰ ریال‌پهلوی ٤۷۱٤۱

انگلیسی کنتراتی
۸٤۳۵٤۸

تدریس خصوصی‌توسط دانشجوی مجرب ـ دانشکده فنی تلفن ۹۷۰۷۲۷

انگلیسی فرانسه
کنتراتی ۸۳۳۳۱۹

انگلیسی تضمینی
۳۰ ساعته
۹۳٦۱۸۱

تدریس خصوصی ریاضیات دبیرستان‌توسط لیسانسیه‌ریاضی بعدازظهرها بین ۵تا۷ تلفن ـ ٦۸۰۲۷۸
۱ـ٤ آ ـ ۱۷۲۵۷

تدریس کلیه دروس ابتدائی راهنمائی و دبیرستان ۸۳۷٦۸۲
۱ـ۲۵ آ ـ ۱۷۲۰٤

تدریس خصوصی توسط دانشجویان پلی‌تکنیک تهران تلفن ۹۲٤٤۳۱
آ ـ ۱۱۹۸۳

استخدام

استخدام مهندس
چند نفر مهندس راموساختمان باسابقه کار در امورراه‌سازی برای کار در اصفهان ومنطقه شمال مورد نیازمهندسین‌مشاور میباشد . داوطلبان به خیابان قدیم شمیران مقابل بی سیم خیابان امیر ابراهیمی شماره ۳۳ مراجعه نمائید .
۱ـ۲ آ ـ ۱۷۰۳۵

راننده پایه ۲ شخصی تمام وقت نیازمندیم‌تلفن ۵۲۷٤۸۸ و ۵۲۱٦۹۳

آگهی‌استخدام
به دوشیزه یا بانوجهت امور صندوقداری از ساعت ۵ر۸ صبح‌الی ۱ بعداز ظهر و از ٤الی ۵ر۸بعدازظهر نیازمندیم. تلفن ٦۲۵۷۰۰

کارگر ورقکار وساده مورد احتیاج است
جاده قدیم کرج‌جنوبی خیابان کارتن سازی پشت کارخانه جنرال ـ استیل کارخانه حدید
بچندنفر کارگر باسواد بابرگ پایان خدمت یامعاف دائم با ضامن معتبر جهت کار درمغازه لوازم الکتریک مورد احتیاج است تلفنهای ۳۱۱۷۱۷ و ۳۱٤٦۹۵ و ۳۱٤۹۰۷
۱ـ۳ آ ـ ۱۷۰۵۸

تعدادی کارگر پیستوله کار و سیمان تگری‌مورد نیاز است . تلفن ٦٦۹۱٦۷ از ٤الی ۸

شرکت نیافران بامسئولیت‌محدود
یکنفر **مهندس‌مکانیك** راباشرایط عالی‌بامشخصات زیر به همکاری دعوت مینماید .
۱ـ تجربه و معلومات کافی در مورد ماشینهای راه سازی‌و ساختمانی
۲ـ قابلیت اشغال پست مدیریت فنی یا دایره مهندسی فروش
۳ـ تسلط به زبان انگلیسی و فارسی
از متقاضیان تقاضا دارد به آدرس شرکت واقع درخیابان ثریا چهار راه فرصت شماره ۱۲۹ با تعیین وقت قبلی بوسیله تلفنهای ۸۳۳۳۵۲ و ۸۳۷۹۵٦ مراجعه فرمایند.

استخدام تلفنچی
به همکاری دوشیزه یا بانوی تلفنچی باسابقه کار برای تمام وقت نیازمندیم . شرکت سهامی خاص زاگرس تلفنهای ۷۵۰۰۰٤ ـ ۷۵۲۹۳۹

یك شرکت بزرگ تولید
به همکاری افراد زیر نیازمند است .
۱ـ منشی مدیرعامل باسابقه کار ، دوشیزه یا بانو .
۲ـ تلفنچی دوشیزه یا بانو با سابقه‌کار .
واجدین شرایط جهت مصاحبه با تلفن های:
۸۵۲۹٦۰ ـ ۸۵۳۱۸۷ ـ ۸۵۹۳۲۳

یک‌شرکت‌تولیدی
وبازرگانی‌افرادزیررا بهمکاری‌دعوت‌میکند
۱ـ انباردار و کمك‌انباردار فنی باحداقل ۳ سال سابقه ودانش‌زبان انگلیسی یا فرانسه .
۲ـ فروشنده با حداقل۳سال‌سابقه فروش لوازم‌برق‌ودانش کافی‌زبان انگلیسی یافرانسه .
۳ـ طراح قالب با حداقل ۳ سال سابقه در کارخانجات تولیدی و دانش زبان فرانسه .
از افراد واجد شرایط تقاضا میشود خلاصه‌ای از شرح فعالیت خود را با ذکر مشخصات لازم بصندوق پستی ۲٦۱٦ تهران ارسال فرمائید .

شرکت آرك ـ پیروز برای کارگاه خارج از تهران به پنج‌نفر تکنیسین ساختمانی باتجربه و یکنفر سرپرست ترانسپورت احتیاج دارد که از مزایای کامل کارگاهی و حقوق مکفی بهره‌مند خواهد شد . ۹۹ـ۸۲۱۰۹۸

سکرتر وتلفنچی
بیکنفر دوشیزه یا بانوباتحصیلات فوق دیپلم جهت‌امورسکرتری‌مدیر عامل و بیکنفر دوشیزه یا بانو خوش بیان با تحصیلات متوسطه برای متصدی امور تلفنچی یك شرکت ساختمانی نیازمندیم به تلفن‌های ۸۲۸۹۹۳ و ۸۳٤۸۷۳ و ٦٦۷٦۷٦ مراجعه فرمایند .

آگهی استخدام
کارخانجات شرکت‌سهامی‌ایرانیت دو نفر مهندس الکترو مکانیك با دارا بودن ۵ سال سابقه کار و تجربه در تعمیرات و نگهداری در کارخانجات تولیدی استخدام مینماید .
داوطلبین واجد شرایط میتوانند همه روزه از ساعت ۸ الی ٤ بعدازظهر (پنجشنبه تا۱۲ ظهر) با در دست داشتن مدارك لازمه جهت تنظیم پرسش‌نامه و انجام مصاحبه بکارگزینی کارخانه واقع در غنی‌آباد شهرری تلفن‌های ۵۹۵۰۸ ـ ۵۹٦٤۱ ـ ۵۹٦٤۲ مراجعه نمایند .

نیروی دریائی شاهنشاهی
آگهی استخدام نیروی دریائی شاهنشاهی
نیروی دریائی شاهنشاهی تعدادی غیر نظامی با تخصص های (مهندس الکترونیک ، برق ، لیسانس زبان، فوق لیسانس تعلیم و تربیت ، لیسانس تربیت بدنی) را با حقوق مکفی بمنظور خدمت در بندر پهلوی استخدام مینماید جهت اطلاع بیشتر داوطلبین میتوانند به خیابان سپهبد زاهدی جنب مسجدالرحمن مدیریت استخدام مراجعه نمایند .
۱۴۴۰۸ الف

اطلاعیه
به‌شرکت‌های‌ساختمانی‌ودارندگان موسسات جرثقیل
کاملترین نوع جرثقیل تمام هیدرولیکی‌گردان قابل نصب روی هر نوع وسایل نقلیه موتوری‌از ۵ر٤ الی ٦ تن.
ساخت‌کارخانجات معظم برماسوئد مارك‌تیکو
وتریلی های کفی تمام فابریك مناسب باجاده های ایران اخیرا وارد شد و با شرایط سهل‌نقد و اقساط آماده تحویل است تلفن ۳۰۵۲۰۵ و ۵٤۸۸۱٤

آگهی‌مزایده
شرکت سهامی ایران سربروس مقداری از لوازم برقی خودرا از طریق مزایده بفروش می رساند شرکت کنندگان در مزایده میتوانندجهت اطلاع از شرایط مزایده با تلفن ۷و۸۳۹۹٦٦ تماس حاصل فرمایند .

شرکت‌تهران‌وزوریش
افراد زیر را استخدام مینماید
۱ـ فروشنده و برنامه‌نویس مینی‌کامپیوتر
۲ـ تعدادی فروشنده باسابقه کار روی‌ماشین های اداری .
۳ـ دونفر تکنیسین ماشینهای اداری .
٤ـ دونفر کارگر ساده
واجدین لطفاباشماره های ۸۳۰۹٤۵و۸۳٦۹۰۰ تماس حاصل و یا به آدرس خیابان ایرانشهر شمالی مقابل خیابان سپند ساختمان ۵۵۵ طبقه پنجم مراجعه فرمایند .

یک‌شرکت‌مهندسین مشاورایرانی‌ـامریکائی
افراد ذیل را برای نظارت پروژه های طولانی و عظیم ساختمانی و صنعتی در خوزستان ودشت مغان استخدام مینماید :
ـ مهندس ساختمان با حداقل چهار سال تجربه کارگاهی و نظارت .
ـتکنیسین‌ساختمانی‌با حداقل ۷سال سابقه‌کار خواهشمند است ، علاقمندان شخصا به دفتر این شرکت‌واقع‌درخیابان تخت‌طاوس‌مقابل‌خیابان میرعماد شماره ۲٤۸ بین ساعت یك تا چهاربعد از ظهر مراجعه نمایند .

پیتزا کابوی
با انواع بهترین غذای خارجی
محیط آرام آماده پذیرائی
کریمخان‌زند اول شاه‌عباس کبیر شماره ۲۹

قابل‌توجه
مسافرین‌محترم‌پی‌ام‌تی
جهت رفاه مسافرین خود همه روزه در هر ساعت اتوبوسهای درجه یك و طرح سوپر در اختیار مسافرین خطوط ذکر شده میگذارد ـ شمال ـ بجنورد ـقوچان ـ مشهد مقدس جهت رزرو به تلفنهای موسسه پی‌ام‌تی مراجعه نمایند تلفنهای ۳۱۳۲۳٤ ـ ۳۱۳٦۷۸ ـ ۳۱۳۱۵٤

سازمان فروش بنگاه ترجمه و نشرکتاب
بنیاد پهلوی
جهت تکمیل کادر نمایندگی خود عده‌ای خانم و آقای دیپلمه باحقوق‌و مزایا استخدام میکند (فرهنگیان مقدم‌اند)
علاقمندان میتوانند روزهای سه‌شنبه ۲۲ ـ چهارشنبه ۲۳ و پنجشنبه ۲٤ از ساعت ۹الی۱۲ به خیابان سپهبد زاهدی ساختمان ۱۰۲ طبقه پنجم مراجعه فرمایند .

مهندسین مشاور
برای نظارت کارهای ساختمانی در شهر های مختلف ایران احتیاج به‌عده‌ای مهندس ساختمان و تکنیسین ساختمانی دارد تجربه لازم دو سال حائزین شرایط به آدرس :
جاده قدیم شمیران روبروی بی‌سیم‌پهلوی‌طبقه چهارم شماره ۱۱۷۲ از ساعت ۹ الی ۱۲ مراجعه نمایند .

کارخانجات ویتانا
۱۰۰ نفر کارگر ساده بامزایا و حقوق خیلی خوب‌و سایر مزایای‌جالب‌واستثنائی استخدام مینماید
کسانیکه دارای برك پایان خدمت وظیفه یامعافیت دائم باشند با حقوق بیشتری استخدام میشوند.
ادرس : کیلومتر ۱۱ جاده‌جنوبی کرج کارخانجات ویتانا

نیازمندیهای اطلاعات تلفنی آگهی می پذیرد

۳۱۱۲۱۹-۳۱۱۲۲۷-۳۱۱۲۲۵-۳۱۱۲۲۴
۳۱۱۲۳۵-۳۱۲۴۱۳-۳۱۱۲۳۰-۳۱۱۲۲۹

بچندنفر نصب موتورخانه شوفاژوچند نفرسرویس کار شوفاژ و تعمیرات نیازمندیم ۸۵۹۶۴۸

استخدام
بیکنفر دوشیزه یابانو کمبزبان انگلیسی تسلط کامل داشته باشد نیازمندیم . شهرک مبل سه راه ضرابخانه تلفن ـ ۷۷۶۱۵۷
۱ـ۲ آ ـ ۱۷۳۲۶

استخدام کارمند حسابداری و انباردار جهت کار در تهران
شرکت ساختمانی ریما بکارمندان فوق با تجربه کار نیازمنداست برای اطلاعات بیشتر با تلفنهای ۸۳۱۳۱۷ و ۸۲۳۵۶۵ تماس حاصل فرمائید

خانمی میان‌سال جهت انجام امورخانه‌داری برای یکنفرمورد احتیاج است. تلفن ۳۳۰۹۷۸ آ ـ ۱۷۳۲۷

استخدام
گروه مهندسین مشاور ایرانی چندین نفر تکنیسین راه که تجربه در کار آسفالت داشته باشند جهت نظارت طرحهای آسفالت استخدام می نماید .
۱ زداوطلبان خواهشمند است با تلفن های ۸۴۴۱۶۹ـ ۸۴۴۶۸۹ تماس بگیرند .

استخدام کارگر
تعدادی کارگر ساده مردخدمت کرده یامعافیت دائم غیر پزشکی و با حقوق و مزایای خوب استخدام میشود .
داوطلبین میتوانند همه روزه از ساعت ۸ الی ۳ بعداز ظهر به آدرس زیر مراجعه نمایند .
جاده مخصوص کرج کیلو متر ۲۲ خیابان ـ داروپخش کارخانه ـ شرکت سهامی کارتن سازی میهن .

شرکت ساختمانی پارادیس
بیک نفر بایگان باتجربه کار زن یا مرد نیازمند است .
داوطلبان از ساعت ۸الی ۵ بعداز ظهر با تلفن ۶۶۱۰۸۴و۴۴۸۸۵ تماس بگیرند .

راننده لودر برای کار در استان سیستان و بلوچستان استخدام می شود تلفن ۴۵۴۹۱

خیاط زنانه‌دوز
بتعدادی کارگر زنانه تمیزدوز مرد یازن بابهترین اجرت نیازمندیم تلفن ۸۳۷۴۹۵
۱ـ۳ آ ـ ۱۶۸۵۱

استخدام سکرتر
بیک نفر دوشیزه یا بانو که آشنائی کامل به ماشین‌نویسی فارسی و دیپلمه باشد نیازمندیم تلفن های ۶۶۶۴۱۳ و ۴۲۴۸۳

شرکت تولیدی واقع در بلوار الیزابت احتیاج به تعدادی کارگر
زن
برای بسته‌بندی دارد تلفن ۶۵۱۵۵۵

به تعدادی کارگر ساده نیازمندیم با تلفن ۸۴۱۹۶۰ و ۸۵۱۴۱۹ تماس بگیرید

زنانه دوز در نارمك نیازمندیم تلفن ۷۹۵۲۳۳

نیازمندیهای فرخ
همکار تمام وقت اتومبیل‌دار آشنا به انگلیسی جهت تهیه مسکن بخارجیان میپذیرد ۷۷۹۱۱۸ـ ۷۷۸۷۹۹

بیک نفر دوشیزه یا بانو با تحصیلات سیکل اول متوسطه برای کار در مطب نیازمندیم بعد از ظهر ها از ساعت ۶ الی ۷ بعد از ظهر بنشانی جاده قدیم شمیران نبش خیابان میردامادآپارتمان شماره ۷ مطب دکتر مرتضوی مراجعه شود.

شرکت سینوس بتعدادی مهندس راه و ساختمان باحداقل سه سال سابقه خدمت جهت کارگاههای خارج از تهران احتیاج دارد خواهشمند است بدفتر شرکت خیابان پهلوی مقابل پارکساعی جنب پله چهارم باتلفنهای ـ ۱۰ـ ۶۸۶۶۰۹ مراجعه فرمائید.
۱ـ۲ آ ـ ۱۷۳۳۶

آگهی استخدام
بتعدادی مونتاژ کار جرثقیل با اطلاعات کافی برق مورداحتیاج است . خیابان آیزنهاور جنب جاده نظامی ۶۴۶ شرکت‌وزنه.
آ ـ ۱۷۳۰۹

بتعدادی ویزیتور فعال زن با پورسانت عالی نیازمندیم تلفن ۵۲۶۷۷۹ یوسفی

تعدادی کارگر نظافتچی با حقوق مکفی استخدام میشوند تلفن ۶۶۲۶۵۴

استخدام راننده
راننده‌ای مجرد ویامتاهل که خانمش مایل به‌انجام کارهای خانه باشد با حقوق مکفی برای هر دو بطور شبانه روزی استخدام میشود تلفن ۶۳۰۳۵۹

بچندنفر کارگر ماهر که آشنا بدستگاه اسپارك یا حکاکی و فانتوگراف با حقوق مکفی استخدام می شود تلفن ۵۳۹۷۰۶

تولید آرایشی
دونفر مرد برای قسمت تولید لوازم آرایشی باشرایط زیر استخدام میشوند .
۱ـ حداقل تحصیلات سوم متوسطه
۲ـ دارای معافی و یا انجام خدمت وظیفه .
۳ـ حداکثر سن ۲۵ سال .
بکارخانه بلنداکس بالاتر از سه راه ضرابخانه انتهای کوی لاجوردی مراجعه فرمائید.
۱ـ۲ آ ـ ۳۲۰۶۶

بتعدادی سری دوز ـ پیراهن شومیزه‌بچه‌گانه نیازمندیم خیابان پهلوی چهار راه شاه پاساژ آزاد طبقه همکف پلاك ۱۶ گیتا تلفن ۶۶۰۳۵۴

بیک نفر ویزیتور و بازاریاب برای اجناس مصرفی و سوپرمارکتی که سابقه کار داشته باشند برای تمام وقت نیازمندیم تلفن های ۶۶۶۴۱۳ و ۴۲۶۸۳

بچندنفر کارگر خیاط زن و چند نفر کارگر نقاش پیستوله یکنفر برشکار نیازمندیم . داوطلبین روزهای دوشنبه ، سه شنبه و چهارشنبه از ساعت ۳الی ۶ بعدازظهر به شرکت چهره‌نما خیابان فردوسی کوچه بانک شماره ۳۴ مراجعه‌فرمایند
آ ـ ۱۷۶۹۹

سرویس شهری تی بی تی
به افراد زیر نیازمند است
۱ـ راننده پایه یك
۲ـ اطاقساز
۳ـ دو نفر ماشین شور
۴ـ یك نفر پنچرگیر
۵ـ یك نفر باطری‌ساز
۶ـ سریدار که دارای ضمانت معتبر باشد
میدان فوزیه‌اول‌تهران‌نو تلفن های ۷۵۴۴۳۸ ـ ۷۶۴۲۸۲ ـ ۷۵۳۱۲۱

بدو نفر راننده پایه‌یك جهت کار روی کامیون ماك در تهران با حقوق مکفی نیازمندیم نشانی پهلوی بالاتر از میامی روبروی پمپ بنزین شماره ۷۱۷

به چندست دوز تریکو نیازمندیم شاه اول کاخ شمالی ۱۷۴ تلفن ۶۶۴۷۹۱

تعدادی سرویسکار شوفاژ نیازمندیم فرح جنوبی بالاتر از تخت طاوس کوچه باغ ۶۰

بتعدادی تحصیلدار با موتورسیکلت نیازمندیم فرح جنوبی بالاتر از تخت‌طاوس کوچه باغ ۶۰

خیاط
برشکار و چرخکارمورد نیاز است تلفن ۷۶۰۲۸۷

بیك نفر مدیر رستوران
باحقوق مکفی با سابقه و دانستن زبان انگلیسی برای خارج از تهران نیازمندیم تلفن ۸۵۰۱۴۶ و ۸۴۶۶۱۱

سرویسکار
لوله‌کش با حقوق مکفی نیازمندیم ۹۲۰۱۷۵

برای پیشخدمتی در رستوران باشگاه افسران بازنشسته نیرو های مسلح شاهنشاهی بکسانیکه حداقل دارای مدرک شش ابتدائی باشند احتیاج است . داوطلبین از ساعت ۸الی ۱۲ بدفتر کانون ، در ایران نوین غربی جنب باشگاه دژبان مراجعه نمایند .
کانون افسران ودرجه‌داران بازنشسته نیروهای مسلح شاهنشاهی .
آ ـ ۱۱۸۳۳

آگهی استخدام
شرکت صنایع فلزی
ام . پی
دونفر [illegible] ماهر و تعدادی وردست و دو نفر با سوادخواندن ونوشتن نیازمندیم تلفن ۸۲۷۴۵۳

دوشیزه ماشین نویس برای نصف روز یاتمام روز لازم است به تلفن ۴۶۱۸۱ یا ۴۲۱۶۶ ـ مراجعه نمایند .

تعدادی سرامیك کار ماهرمورد نیازاست تلفن ۷۷۸۸۲۰

تلفنچی
بیك دوشیزه یا بانونیازمندیم ـ ۸۵۸۰۱۹
۱ـ۴ آ ـ ۱۷۲۵۲

شرکت آرایه
بچندنفر نجار ورزیده احتیاج دارد . داوطلبین بخیابان‌روزولت خیابان نامجو شماره ۱+۱۲ مراجعه نمایند .
آ ـ ۱۷۱۹۲

به تعدادی کارگر لوله‌کش برق و چدن‌فاضل آب جهت کار دراصفهان و یك‌نفر مستخدم جهت کار در دفتر با ضامن معتبر نیازمندیم لطفا با تلفن های ۸۳۵۸۵۰ و ۸۳۵۲۵۰ تماس بگیرند.

بتعدادی کمک حسابدار با۲سال سابقه برای تمام وقت‌نیازمندیم تلفن ۸۳۳۶۱۵ ـ ۸۳۳۶۱۷
۱ـ۲ آ ـ ۱۷۲۱۵

استخدام راننده
راننده پایه یك حداقل با سه سال سابقه وسواد خواندن و نوشتن استخدام میشود .
داوطلبین می توانند همه روزه از ساعت ۸الی ۳ بعداز ظهر به آدرس زیر مراجعه نمایند .
جاده مخصوص کرج کیلومتر ۲۲ خیابان داروپخش کارخانه شرکت سهامی کارتن سازی میهن

یکنفر خانم دبیر باسابقه برای تدریس فیزیک کلاس ششم طبیعی مورد نیاز است صبحها بجز ایام تعطیل تلفن ۵۳۴۷۲۷

بچندنفر کارگر زنانه‌دوز سری نیازمندیم تلفن ۹۷۵۴۹۲
۱ـ۲ آ ـ ۱۷۲۲۶

پرستاربچه
تمام وقت نیازمندیم تلفن ۸۹۲۶۵۲

استخدام
۱ـ نجار فرنگی کار
۲ـ جوشکار استنلس استیل (آرگون)
۳ـ کمد ساز
۴ـ مستخدم دفتر
۵ـ کارگر ساده
واجدین شرایط بین ساعت ۱۱ الی ۴ بعداز ظهر با شماره تلفن ۹۵۵۷۱۷ تماس بگیرند

دارالترجمه کیازند
بیک نفر مرد یازن که زبان آلمانی و ماشین‌نویسی لاتین بداند به صورت تمام‌وقت‌نیازمند است تلفن ۳۱۱۷۸۰
۱ـ۳ آ ـ ۱۷۳۰۲

تراشکار لازم است
شرکت صنعتی توپ تلفن ـ ۴۴۹۴۸
۱ـ۲ آ ـ ۱۷۲۹۲

مهندسین مشاوراشخاص زیر را به همکاری دعوت مینماید .
۱ـ مهندس ناظر جهت خدمت درخارج ازتهران .
۲ـ سرپرست امور اداری که بتواند گاهی به مسافرت برود
۳ـ دیپلمه ششم متوسطه با داشتن برگ خاتمه خدمت یا معافی دائم غیر پزشکی برای خدمت درخارج از تهران .
۴ـ منشی زن مسلط به ماشین نویسی فارسی ولاتین .
داوطلبین بین ساعت ۱۳الی ۱۶ به پشت شرکت نفت خیابان زاهد کوچه یکم شماره۷مراجعه فرمایند.
۱ـ۲ آ ـ ۱۷۲۸۲

شرکت هادکو
استخدام میکند
بیك نفر دیپلمه وارد در امور کارگزینی وتعدادی پیش‌خدمت با سواد خواندن و نوشتن و یك نفر تلفنچی مردنیازمندیم داوطلبین به خیابان تهران‌نو ایستگاه دفتر شماره ۱۰۱۵ مراجعه نمایند . ۱ـ۳

کارخانه شرکت عالی نسب استخدام میکند
کارگر ساده
شرایط احراز شغل
۱ـ خاتمه‌خدمت سربازی یا برك معافی
۲ـ سواد خواندن و نوشتن
۳ـ حداکثر سن ۳۵سال
داوطلبین میتوانند همه روزه از ۹ صبح الی ۵ بعداز ظهر بدفتر کارخانه واقع در پشت باغ شاه سه‌راه اکبرآباد اول ـ خیابان خرمشهر مراجعه نمایند .

آگهی استخدام مهندس راه و ساختمان
مهندس راه و ساختمان با۵سال تجربه در تهیه مشخصات فنی و براورد استخدام میشود تلفن ـ ۶۲۳۵۶۰
آ ـ ۱۷۱۴۸

چند نفر تکنیسین و کارگر برق مجرب مورد نیاز است خیابان شمیران مقابل بی‌سیم پهلوی شماره ۱۱۷۲ شرکت کولاك ایرمك تلفن ۲۵ـ ۷۷۶۷۲۴

بچندنفر موتورسوار باوسیله و چند نفر کارگر باسوادنیازمندیم نواب چهارراه شکوفه پلاک ـ ۱۴۵۶ر۳ موسسه شکوفه تلفن ۹۵۲۱۵۱
۱ـ آ ـ ۱۶۷۱۸

بیکنفر انبار دار نیازمندیم تلفنهای ۸۲۸۵۲۹ ـ ۸۳۷۴۵۱
۱ـ۵ آ ـ ۱۶۷۸۹

استخدام راننده
شرکت تعاونی نانوایان تهران راننده پایه یکم استخدام‌میکند. داوطلبین میتوانند همه روزه‌به نشانی خیابان‌کورش‌کبیرباغ‌صبا اول خیابان ملک کوچه میر مجتهدی ساختمان روبرو اتاق ۳۱ مراجعه و تقاضانامه خود را تسلیم دارند .
آ ـ ۱۱۸۶۵

پرستار بچه
برای شبانه روز یا بعدازظهر تلفن ۸۹۰۰۶۶ بین۷تا۹ شب
آ ـ ۱۷۱۴۴

چند نفر نصاب پرده کرکره و پرده‌پارچه‌ای وموکت استخدام میشود تلفن ۸۵۹۹۷۹ آقای عشیرزاده .
۱ـ۳ آ ـ ۱۷۱۳۵

آگهی استخدام سکرتر و ماشین‌نویس
منشی ماشین‌نویس استخدام میشوند تلفن ۶۲۳۵۶۰
آ ـ ۱۷۱۴۷

استخدام
بتعداد زیادی خدمتکار زن شبانه روزی باحقوق مکفی نیازمندیم تلفن ۶۸۳۶۴۲ و ۶۸۰۶۰۰

تعدادی راننده کامیون تریلی کش نیازمندیم
لطفا با تلفن های ـ ۸۲۷۵۴۰ و۷ـ۶۶۱۸۵۲ با آقای اسکوئی تماس بگیرید .

خانم تلفنچی
آشنا بزبان انگلیسی نیازمندیم تلفن ۸۲۶۳۲۶ و۸۲۶۸۵۹

فقط با ۴۵ تومان
هریک از دوره‌های کامل‌حسابداری . دفترداری دوبل. ماشین‌نویسی فارسی و لاتین . منشیگری و بایگانی را فراگرفته با اخذ گواهینامه آماده‌استخدام شوید شاهرضا چهارراه‌پهلوی مقابل‌پارکو لیعهدآموزشگاه پوریا۶۶ ۴۰۷

شرکت سهامی ترانلواکسپرس
یك نفر مقدم گمرکی که لااقل ۲ سال سابقه اشتغال به ترخیص کالا داشته باشد استخدام‌می نماید واجدین شرایط به خیابان بهار چهارراه تخت‌جمشید شماره ۱۳۳ مراجعه نمایند.

دعوت بهمکاری
یك شرکت تولیدی و بازرگانی افراد زیر را با حقوق و مزایای قابل توجه استخدام مینماید .
۱ـ مدیر تدارکات خارجی
باحداقل ۵ سال سابقه‌مدیریت‌درشرکتهای تولیدی
۲ـ مدیر تولید یابرنامه ریز صنعتی
باحداقل ۳سال سابقه در کارخانجات تولیدی
از افراد واجد شرایط خواهشمند است از ساعت ۲٫۵ الی ۴ بعد از ظهر با تلفن ۷ـ۸۳۵۳۷۶ تماس‌حاصل فرمایند تا ترتیب مصاحبه حضوری داده شود .

هپکو
هپکوشمارا بهمکاری دعوت مینماید
شرکت تولیدی هپکو برای امور سفارشات و گمرکی خود به چند نفر همکار باشرایط زیر نیازمند است:
۱ـ کارمند سفارشات خارجی آشنابه‌کلیه‌امورمربوط به سفارشات ، مسلط به‌زبان انگلیسی با حداقل ۵ سال سابقه کاریك نفر .
۲ـ مامور ترخیص کالا ازگمرك آشنا به کلیه امور گمرکی با حداقل سه سال‌سابقه کار و آشنا به‌زبان انگلیسی دو نفر .
واجدین شرایط میتوانند همه روزه از ساعت ۸ صبح الی ۴ بعد از ظهر به‌خیابان روزولت اول خیابان ثریا ـ ساختمان شماره ۱۰ طبقه چهارم مراجعه نمایند .

شرکت استورک ایران
استخدام میکند :
۱ـ حسابدار بازرگانی مجرب با معلومات انگلیسی خوب .
۲ـ اپراتور تلفن مسلط بزبان انگلیسی .
تلفن ۸۲۵۸۱۰ ـ۸۲۹۳۰۸ ـ۸۲۸۷۲۶

CHAUFFAGEKAR
کارخانه ریخته‌گری شوفاژکار
در زمینه های زیر علاقمندان را با حقوق و مزایای عالی و برخورداری‌ازبیمه‌بازنشستگی و درمانی بهمکاری دعوت مینماید :

۱ـ دیپلم مکانیک	۱۰نفر
۲ـ مکانیک	۱۰نفر
۳ـ کارگر مکانیک	۱۰ نفر
۴ـ کارگر برقکار	۲۰نفر
۵ـ کارگر لوله‌کش	۱۵نفر
۶ـ کارگر رنك‌کار	۱۵نفر
۷ـ کارگر جوشکار	۱۵نفر
۸ـ کارگر ساده	۵۰نفر
۹ـ نگهبان شب وروز	۱۰نفر

داوطلبین میتوانند همه روزه از ساعت ۸ صبح‌الی ۳ بعد از ظهر به آدرس کیلومتر ۱۵ جاده مخصوص کرج مقابل کارخانه بستنی کیم انتهای ۱۰ متری‌اسفالته نوریانی خیابان ۲۰ متری علاء مراجعه نمایند .

شرکت ساختمانی فسان
بمنظور گسترش فعالیت های خود در رشته های داربست فلزی ـ قفسه‌بندی و کفراژ فلزی احتیاج بیک‌نفر سرپرست نقشه‌کشی دارد .
شرایط داوطلب
۱ـ حداقل ۵ سال تجربه در امور ساختمان های بتونی و فلزی .
۲ـ داشتن تحصیلات عالی و یا حتی‌المقدور داشتن مدرک تکنیسین (فوق دیپلم)
۳ـ بمنظور فراگیری و گرفتن اطلاعات‌لازم‌از متخصص فرانسوی داوطلب می‌بایستی بزبان فرانسه آشنائی داشته باشد .
۴ـ این شغل لزوم تماس‌های مستقیم و یا مراجعه به ارباب رجوع را ایجاب مینماید .
میزان حقوق با توجه به سابقه‌کار و اطلاعات‌داوطلب دراین زمینه پرداخت خواهد شد .
آدرس ـ تهران ـ خیابان آناتول فرانس شماره ۹۹ تلفن ۶۵۷۷۲۸

انجمن ملی حمایت کودکان
انجمن ملی حمایت کودکان افراد زیر را بهمکاری دعوت مینماید.
۱ـ روانشناس با تحصیلات دکترا یا فوق لیسانس .
۲ـ روانشناس با تحصیلات لیسانس .
۳ ـ ماشین نویس مسلط به تایپ فارسی .
داوطلبان میتوانند از ساعت ۸ الی ۱۳ بواحد پرسنلی انجمن واقع در اوین انتهای خیابان دانشگاه ملی‌مراجعه نمایند . ۱ـ۲

استخدام کارگر بسته بند
یکصد نفر کارگر زن جهت بسته بندی مورد نیاز است . ۹۰۴۷۱۱ و۹۵۹۴۹۲

استخدام مهندس و نقشه کش سیویل
یك موسسه معتبر مهندسین مشاور چند نفر مهندس طراح سیویل با حداقل ۳ سال سابقه‌کار در ترازبندی ، جاده سازی وزه‌کشی و تعدادی نقشه‌کش سیویل جهت کار درتهران استخدام‌می کند تلفن ۴۴۹۵۵ و ۶۶۷۲۱۳ از ۸ الی ۱و۴تا ۷ بعداز ظهر ۱ـ۵

سیستم آنالیست و برنامه نویس ارشد ANS-COBOL باسابقه
حداقل۲سال‌کار استخدام‌میشود
تلفن ۸۲۱۳۵۹

شرکت پرسی گاز
تعدادی خانم تلفنچی را که دارای سواداز ششم‌ابتدائی تازیردیپلم‌باشنداستخدام‌مینماید . داوطلبان لطفا با در دست داشتن آخرین مدرك تحصیلی وشناسنامه به‌نشانی‌زیرمراجعه‌فرمایند.
شادآباد (پهلوی‌نو) ـ پشت‌کارخانه شیر پاستوریزه ـ جنب‌کارخانجات نوظهور وآردل انبار مرکزی پرسی‌گاز

شرکت کارخانجات صنعتی ایران ناسیونال برای کادر امور مالی خود به افراد زیر نیازمند است .
۱ـ رئیس اداره حقوقی مسلط به انگلیسی وآشنائی بزبان آلمانی، حداقل تحصیلات فوق لیسانس حقوق و بیش‌از ۱۰ سال سابقه کار در امور حقوقی و آشنائی کامل به قوانین کار و مسائل ومقررات بازرگانی بین‌المللی وقرارداد های بین ایران وشرکتهای خارجی بویژه کشور های‌ایالات متحده وانگلستان.
۲ـ لیسانسیه حسابداری با حداقل ۳ سال سابقه کار در امور سرمایه گذاری، حسابداری صنعتی و آشنائی به‌زبان انگلیسی.
۳ـ مترجم درجه یك زبان انگلیسی با حداقل ۴ سال سابقه کار ترجمه و تسلط به امور اداری و بازرگانی .
۴ـ دیپلمه با حداقل ۳ سال سابقه کار در حسابداری صنعتی و بازرگانی و بودجه وآشنائی به زبان انگلیسی .
متقاضیان میتوانند همه هفته روز های‌شنبه تا چهار شنبه ۸تا ۱۱ صبح و ۱ تا ۳بعداز ظهر وروز های پنجشنبه ۸تا ۱۱صبح‌به‌اداره‌استخدام واقع در کیلومتر ۱۸ جاده کرج مراجعه ویا با تلفن ۱۵ـ۹۷۷۰۰۰ داخلی ۶۰۶ تماس حاصل فرمایند.
ضمنا برای سهولت‌مراجعه‌متقاضیان میتوانند قبلا شرح مختصری از سوابق خودرا باآدرس وتلفن طی نامه به‌صندوق پستی شماره۲۷۷۷ ارسال دارند تا از طریق تماس تلفنی ترتیب مصاحبه باتعیین وقت قبلی داده‌شود

یك شرکت تولیدی وتاسیساتی به افراد زیر نیازمند است
۱ـ مهندس تاسیسات باحداقل دوسال‌تجربه
۲ـ نقشه‌کش تاسیسات با حداقل دو سال تجربه
۳ـ نامه‌رسان با موتورسیکلت
۴ـ مستخدم با سواد خواندن و نوشتن
از متقاضیان خواهشمند است به آدرس‌خیابان تخت‌طاووس مقابل امیراتابك ساختمان مدرن تکنیك مراجعه فرمایند.

شرکت اینترناشنال هاوزینگ ایران اشخاص ذیل رادعوت به‌همکاری می نماید
یکنفر تکنیسین مجرب با سابقه کار در شرکت های مقاطعه‌کاری و یکنفر انباردار وارد‌به‌سیستم کاردکس برای کارگاه بوشهر.
علاقمندان با آقای مهندس امینیان تلفن‌های ۶۲۳۳۶۳ و ۶۲۷۳۴۰ تماس حاصل فرمایند.

We Irano Swedish Co.
of Axel Johnsons Group
Tel: 314161-9
Are looking for

1) Secretary/administrators
with working experience, typing ability

2) Sr. Salesman
with working background preferably on house appliances

3) Accounts Clerks
with knowledge of ledger keeping minimum of 2 years experience, high school graduation & good command of English are prerequisites of the above positions.

The right candidates will enjoy commensuration salary plus fringe benefits including:
—5 days work a week
—training & promotion opportunities
—Nowrooz bonus
—regular salary reviews

Qualified applicants may contact Personnel department during the morning hours for employment & interview appointments.

نیازمندیهای اطلاعات تلفنی آگهی می‌پذیرد

۳۱۱۲۱۹-۳۱۱۲۲۷-۳۱۱۲۲۵-۳۱۱۲۲۴
۳۱۱۲۳۵-۳۱۲۴۱۳-۳۱۱۲۳۰-۳۱۱۲۲۹

هنرپیشه زن و مرد
آموزشگاه هنری پاترا باامتیاز رسمی از وزارت فرهنگ وهنر عده‌ای خانم و آقا جهت‌تعلیم هنرپیشگی . فن بیان و شرکت درفیلم سینمائی‌وسریال‌تلویزیونی میپذیرد ضمنا سناریو جهت سریال تلویزیونی و سینمائی مورد پسند بقیمت قابل توجهی خریداریم . داوطلبان همه روزه از ساعت ۱۰ صبح الی۵ر۱۱و ازه۴ الی ۵ر۷ بعدازظهر مراجعه نمایند . احمدکاشانی کارگردان تئاتر ـ نشانی‌دروازه دولت روبروی پمپ بنزین کوچه حمیدالدوله تلفن ۳۱۴۵۳۹
آ ـ ۱۷۱۸۰

شرکت پدو سفر
به سه نفر دیپلمه‌ریاضی علاقه‌مند به کار های آزمایشگاهی و مکانیك خاك و خاکشناسی با برك خاتمه خدمت نظام جهت کار در تهران و شهرستانها نیازمند است .
داوطلبان مشخصات کامل و آدرس و تلفن خود را به آدرس : تهران خیابان محمد رضا شاه خیابان پانزدهم شماره۱۸۰ ارسال فرمایند. وقت مصاحبه با داوطلبان به اطلاع آنها خواهد رسید

مستخدم مرد باضامن‌معتبرجهت کار در شرکت مورد نیاز است. ازساعت ۴تا۵ بعدازظهر باتلفن ۶۲۵۱۷۵ تماس حاصل نمائید.
۱ـ۳ آ ـ ۱۷۲۳۳

حسابدار تمام‌وقت‌باسابقه۳ساله مورد احتیاج‌است‌باراهنمای۲۷۹ روزنامه اطلاعات مکاتبه شود.
۱ـ۲ آ ـ ۱۷۲۱۱

بچند نفر کارگر ساده و چندنفردوزنده نیازمندیم تلفن۴۵۵۲۸ و۹۵۸۷۹

کارگر
حداکثر سن ۲۵ سال استخدام میشود لاله‌زار نو ساختمان شماره ۳ البرز .ایران‌اس.آ.ام

تعدادی باطری سازبرای کار در استان سیستان و بلوچستان واصفهان مورد نیاز است تلفن ۴۵۴۹۱

چاپ اتوماتیك
کارگر برای‌ماشین‌چاپ‌اتوماتیک پلاستیک استخدام میشودجاده مخصوص کرج روبروی پل فرودگاه خیابان۲۰متری ریاحی شماره ۱۸ کارخانه شرکت‌پلات
۱ـ ۱۷۲۳۹

بچندنفر که بامور چاپی آشنائی کامل داشته باشند نیازمندیم تلفن ۳۱۹۳۲۲ ـ ۳۰۱۵۵۱
آ ـ ۱۷۱۹۶

شریک

بیك نفر خانم یاآقائیکه مبلغ پنجاه هزار تومان سرمایه نقدی‌داشته‌باشد جهت‌شرکت‌درتاسیسات ساختمان نیاز است.اول فرح‌شمالی ـ جنب بانك ایران و ژاپن ساختمان پایدارطبقه چهارم‌شماره ۲ تلفن ۸۴۱۶۳۶

جویای کار

راننده دو شخصی باسابقه جویای کار تلفن ۴۴۸۷۳
۱ـ۲ آ ـ ۱۱۸۱۳

راننده باگواهینامه ۲ شخصی از ساعت ۱۹ تاصبح آماده‌کار است باراهنمای شماره ۲۸۲ روزنامه اطلاعات تماس حاصل فرمائید .
۱ـ۲ آ ـ ۱۷۳۰۹

املاك ومستغلات

خانه فروشی
یکباب خانه بمساحت ۱۴۰ متر ۲بر ۳ اطاق وهال و سرویس کامل وزیرزمین آدرس‌اول‌جاده ساوه بعداز شیشه میرال‌دوازده متری باغستانی نبش کوچه ۳متری قیمت ۲۳۰ هزار تومان ۹۵۲۶۷۶
آ ـ ۱۷۲۷۴

اکازیون
خانه فروشی جاده قدیم‌شمیران برخیابان بیست متری تکش پلاک ۹و۱۱ مشجر ومصفادوبر دوقطعه تفکیک شده متصل بهم مساحت ۶۵۰متر ۲۷۰مترزیربنا باتلفن وگاراژ یک‌میلیون‌ونیم‌صد هزار تومان تلفن ۴۲۱۷۱
۱ـ۶ آ ـ ۱۷۱۸۸

خانه فروشی خیابان آمل
کوچه پروین بمساحت۲۲۵ متر مربع ۵ اطاق قدیمی‌ساز باتلفن آب و برق تلفن ۷۵۱۲۵۳
۱ـ۳ آ ـ ۱۷۱۵۴

ساختمان دو طبقه مساحت۲۱۰ متر جمشیدآباد شمالی دوبر ـ ۳۲۰ر۰۰۰۰ ریال‌تلفن۹۲۲۲۴۶
آ ـ ۱۷۲۲۱

خانه‌ای شمالی و جنوبی۳اطاق ۲ زیرزمین مساحت حدود۱۳۵ متر بدون مشرف باآب و برق تلفن‌واقع‌درخیابان‌ایران‌بیواسطه ۳۰۰ هزار تومان‌تلفن۳۶۰۳۱۹
آ ـ ۱۷۲۰۲

منزل سه طبقه برخیابان دیبا بدون واسطه بفروش‌میرسدتلفن ۸۲۸۱۵۹ پری نژاد .
۱ـ۲ آ ـ ۱۷۲ ۰

معاوضه یا فروشی .
منزلی ویلائی در باغ‌صبا بمساحت ۸۰۰ متر زیربنا ۶۰۰ متر در ۲ طبقه با چند دستگاه آپارتمان خالی که دریک بلوک و قسمتهای شمالی شهرباشد معاوضه ـ یابفروش میرسد تلفن ۸۴۵۴۴۶
۱ـ۴ آ ـ ۱۷۱۸۷

اکازیون
خانه‌ای ویلائی حوالی میدان فرح۴۵ متری سید خندان بمساحت ۲۵۰متر دارای۴اطاق وهال وزیرزمین آب و برق و تلفن مقطوع بدون واسطه۶۵۰ هزار تومان تلفن۷۹۲۴۲۹ از ۵تا۱۰ بعدازظهر .
آ ـ ۱۷۱۵۸

مستغلی است‌قدیمی‌ساز ۱۶۰۰متر مربع‌درخیابان ری نبش شمالی‌بازارچه نایب‌السلطنه ۲۲ باب مغازه طبقه فوقانی در۳ قطعه‌مجزایکجایابه‌قطعات بفروش میرسدیامعاوضه میشود تلفن ۷۵۱۸۲۶ و ۹۵۰۹۶۰

خانه ۵ اطاقی‌برخیابان‌خورشید دروازه‌شمیران باتلفن۵۰۰ هزار تومان تماس باتلفن ۷۶۴۷۰۰ بین ساعت ۹تا۱۲ صبح تماس بگیرید .
۱ـ۳ آ ـ ۱۷۱۹۳

اکازیون
خانه فروشی جاده قدیم‌شمیران برخیابان بیست متری تکش پلاک ۹و۱۱ مشجر ومصفادوبر دو قطعه تفکیک شده متصل‌بهم مساحت ۶۵۰متر۲۷۰ مترزیربنا باتلفن وگاراژیک‌میلیون وپانصد هزار تومان تلفن ۴۲۱۷۱
۱ـ۶ آ ـ ۱۷۱۸۸

خانه های ۴ تا ۱۲ اطاقه تهران پارس با وام‌بانکی ۷۸۱۹۱۸

خانه‌ای ۵ اطاقه باتلفن فروشی یامعاوضه باکرج وحومه تلفن ـ ۷۹۵۶۹۷
۱ـ۲ ۱۷۲۹۳آ

قابل توجه کارگاه های تولیدی وقابل سکونت
خانه‌ای بمساحت ۳۲۰ متر در باغ سپهسالار کوچه‌اختصاصی ماشین‌رو باگاراژ برق۳فاز ۵۰ آمپر تلفن و آب وکولر ۳ طبقه باسالن های بزرگ وسایرلوازم اضافی بفروش میرسد تلفن ـ ۳۰۲۷۳۶
۱ـ۳ آ ـ ۱۷۰۸۲

یک باب خانه شخصی‌ساز ۲ر۵ طبقه ۱۳۲ر۵ متر دارای ۵اطاق تلفن و آب و برق‌وکولر اف.اف حمام گرم دربماشین‌روفرح‌آباد ژاله مقابل پمپ‌بنزین قیمت ـ ۳۶۰ هزار تومان تلفن۳۴۵۹۰۱
۱ـ۳ آ ـ ۱۷۲۶۹

در عباس آباد اندیشه ۳ پلاك ۵۳
منزلی شخصی‌ساز شمالی به مساحت ۲۴۰ متر و ۳۵۰متر مربع زیربنا در سه طبقه‌شامل سالن پذیرائی و ناهارخوری ۶ اطاق خواب هال روز ودوهال شب بهار خواب‌وسیع یک آشپزخانه مجهز ۳سرویس کامل دارای آب و برق و تلفن وکولر بدون‌واسطه‌بفروش‌میرسد ۸۲۸۷۵۳
۱ـ۳ آ ـ ۱۷۰۰۸

خانه‌ای شمالی بمساحت ۲۵۰ متر دو طبقه شامل ۷ اطاق‌با سرویس بر خیابان تاج نزدیك پل هوایی تلفن ۶۵۱۵۲۴

خانه ۵۰۰۰ متری مشجرکلنگی ۵۰متر برخیابان تهران‌نو جنب اداره برق نارمک بفروش‌میرسد تلفن ۶۸۷۶۴۵ و ۶۸۲۷۶۳
۱ـ۲ آ ـ ۱۷۳۰۸

یك ساختمان چهار طبقه
با اسکلت آهنی دارای چهار دستگاه آپارتمان کامل و مجزا با شوفاژ سیستم کولر های‌داخلی دو رشته تلفن کلا تخلیه دو نبش سه طرف‌روکار سنك نزدیك کریمخان زند بدون واسطه‌بفروش میرسد تلفن ۸۲۱۶۱۰

باغ فروشی
کرج جاده ملاردحافظیه‌مساحت پنجهزار و صدو پنجاه مترباغ پرمیوه بادرختان زینتی بسیار سبز و خرم‌دارای ۲ ساختمان ویلائی‌واستخرچاه‌عمیق‌واسطیل متری ۳۰۰ تومان تلفن۳۰۳۱۵۷
۱ـ۶ آ ـ ۱۷۱۸۹

۲۰ هکتار باغ مشجر با ۳۵۰ هزار متر بنای مرغداری بفروش‌میرسد ۶۲۴۱۴۵

ویلا فروشی
دربهترین نقطه‌دروس‌سلطنت‌آباد یکویلا حدود۵۰۰مترچهاراطاق خواب سرویس‌مستخدم‌استخرو چاه عمیق و سایرتاسیسات‌دیگر بفروش میرسد تلفن ۸۸۳۷۸۳
آ ـ ۱۷۲۱۹

سه راه دماوند گلیارد ویلای مدرن با استخرو گلکاری با برق آب‌بر۴۵ متری بفروش میرسد ۸۴۷۹۵۸ و۳۰۴۵۵۷

آپارتمان فروشی
آپارتمانهای فروشی در شمال شهر تلفن ۸۴۵۵۰۴

اکازیون
چند دستگاه آپارتمان نوساز ، ۴ اطاقه باکلیه وسائل موکت شده و پارکینك مجزا در خیابان مازندران بقیمت دویست و پنجاه هزار تومان به فروش میرسد تلفن ۶۳۹۷۲۸

فروش آپارتمان لوکس کاملا نوساز در خیابان وزراء جنوب پارك‌ساعی یك آپارتمان ۳ اطاقه با هال در طبقه پائین با فضای کاملا روشن زیر بنا حدود ۱۰۰ مترمربع و سرویس کامل حیاط خلوت با سرویس‌اضافی کولر شوفاژ روشن پارکینك به ۳۵۰ هزار تومان فروخته میشود نشانی : خیابان ۱۸ ـ وزراءروبروی پلاك ۲۴ لطفا پس از بازدید با تلفن ۹۳۶۶۹۸ تماس گرفته شود .

مجموعه آپارتمان با اصول‌مهندسی‌دربهترین نقطه تهران پارس با شرایط کاملا استثنائی ۴۵٪ وام بانکی ۵۵٪نقد با کلیه وسایل آسایش عمومی وخصوصی‌دارای پارکینك وفضای سبز تاسیسات کامل ۸صبح الی ۸ شب ۸۲۰۴۹۹

یکدستگاه آپارتمان ۵ اطاقی در طبقه هشتم بالاتر از میدان کندی‌اول پارك‌وی باتلفن وکفپوش و فن‌کویل و فضای‌سبز مشترك بقیمت ۵۰۰هزار تومان دفتر جمشید ۹۲۸۰۸۲

یك دستگاه آپارتمان ۴ اطاقی با تلفن وسرویس در خیابان روزولت به فروش میرسد تلفن ۹۲۹۷۵۶

یکدستگاه آپارتمان فروشی مبله‌بدون‌واسطه بفروش میرسد .تلفن ۸۷۷۰۶۸

یك اکازیون واقعی
شما میتوانید آپارتمان های ۴ اطاقه باپارکینگ را بقیمت های ۲۲۰ و ۲۴۵ و ۲۷۰ رابشرط اینکه از همجا ارزانتر باشداز مابخرید . لطفا به آدرس‌نارمک چهارراه سرسبز عکاسی شن‌از ساعت ۸ الی ۱۲ واز ۳الی۵ر۶ مراجعه و یا باتلفن ۷۹۱۴۴۹ تماس حاصل فرمائید . روزهای تعطیل هم جهت بازدید آماده میباشد .
آ ـ ۱۷۲۶۸

آپارتمان‌های مدرن ومجهز با بهترین مصالح ساختمانی در خیابانهای جردن.پهلوی.داودیه وگاندی آماده فروش تلفنهای ۶۲۰۱۰۷ ـ ۶۲۲۰۶۵ شرکت تهیه مسکن آسیانکو .
آ ـ ۱۷۲۷۱

آپارتمان
۳و۴ و ۵ اطاقه باقیمت مناسب نقد واقساط تلفن ۷۹۴۶۵۴
۱ـ۱۲ آ ـ ۱۵۶۷۱

سید خندان مقابل پارك کورش کوچه‌پیروزساختمان۵۱آپارتمان فروشی از ۲۴۰ الی ۳۹۰ هزار تومان بابدهی بانکی تلفن ـ ۷۷۷۷۰۱ و ۷۷۷۷۰۴
۱ـ۱۰ آ ـ ۱۶۱۶۶

چند دستگاه آپارتمان ۴ اطاقی بالاتر از خیابان آریامهر کاج انتهای بیست‌وپنجم با پارکینك وشوفاژ وسرویس کامل بفروش میرسد دفتر جمشید تلفن۹۲۸۰۸۲

اکازیون
یکدستگاه آپارتمان دو اطاق خوابه کامل واقع‌درمیدان فرح اول خیابان تکش باداشتن۱۲۰ هزار تومان وام بانکی بعلت انتقال به شهرستان بفروش میرسد طالبین به تلفن۷۵۰۴۳۸ مراجعه فرمائید.
آ ـ ۱۷۱۳۳

ارزانترین وبی‌نظیرترین موفقیت‌استثنائی فقط برای چند روز
دوازده دستگاه آپارتمان سه اطاقی لوکس باشوفاژ روشن‌و سرویس کامل و نمای شمالی و غربی و جنوبی تمام سنگ ونمای داخلی کاغذ دیواری و زمین چمن باوسایل بازی‌جهت اطفال وهریک دو پارکینگ اختصاصی بقیمت های ۲۲۰ و ۲۲۵ و ۲۳۰هزار تومان‌بفروش میرسد چنین موقعیتی بعدا بهیچوجه بدست نخواهد آمد. ۴ اطاقی و ۵ اطاقی‌نیزباشوفاژ روشن بقیمت های بیشترموجود است تلفن‌های ۷۹۱۵۵۴ و ۷۹۵۷۷۱
۱ـ۶ آ ـ ۱۷۱۹۹

امجدیه آپارتمان
آپارتمان ۲ اطاق خوابه‌باسالن پذیراتی سرویس کامل شوفاژ، کولر ، پارکینگ اختصاصی خیابان روزولت بالاترازامجدیه دست راست کوچه جاربفروش میرسد تلفن های ۳۴۵۵۷۱ و ۸۳۹۴۹۸

آپارتمانهای ۴ و ۵ اطاقه با وسائل مدرن تلفن و پارکینگ جهت دفترکار وتجارت مقابل سینماکاپری نقد واقساط تلفن ۴۰۵۷۲
۱ـ۱۰ آ ـ ۱۵۹۹۱

پهلوی جردن داودیه
بهترین نقطه شمال شهر آپارتمانهای ۱و۲و۳اطاق خوابه باتهویه مطبوع فروشی تلفن ـ ۸۵۱۵۲۱
۱ـ۹ آ ـ ۱۶۲۳۴

۷ دستگاه‌آپارتمان ۳ و ۴اطاقه از ۱۵۰ تا ۳۰۰ هزار تومان تلفن ۷۹۰۵۳۶
۱ـ۵ آ ـ ۱۷۱۶۰

آپارتمانهای‌نمونه۴اطاقه آیزنهاور با وام بانکی ۱۵ ساله ۹۳۷۳۵۶

زمین فروشی
زمین صنعتی ، کارخانه فروشنده‌ایم ۹۳۹۱۶۴

قابل توجه
یك قطعه زمین به مساحت ۵۷۰۰ متر باجواز ساختمان در ۳ بلوك ۱۴ طبقه باکلیه نقشه‌های اجرائی‌بفروش میرسد طالبین به تلفن های۶۲۵۶۳۱ـ۶۲۹۷۹۴ مراجعه نمایند

زمین فروشی بدون واسطه بر میرداماد و شقایق‌تلفن۸۴۸۷۱۱
۱ـ۲ آ ـ ۱۶۹۷۹

زمین فروشی داودیه خیابان نجم‌آبادی‌بیواسطه‌تلفن۸۴۸۷۱۱

یک قطعه زمین بمساحت ۲۳۵۰ متر مربع ۱۰۸۰۰ متر خاک‌برداری شده بعداز خیابان‌ویلا نبش کوچه صنایع‌دستی‌بفروش میرسد تلفن۵۲۲۸۳۹و۵۲۱۹۹۱
۱ـ۶ آ ـ ۱۷۲۰۱

۳۸۰۰ متر زمین ۱۲۰۰ متر بنا برق سه‌فاز چاه نیمه عمیق منطقه صنعتی کیلومتر ۲۵ جاده کرج فوری بفروش میرسد تلفن ۹۲۷۲۸۷

داودیه
یکقطعه زمین ۸۰ متری دوبر خیابان جلفا متری ۳ هزار تومان بیواسطه تلفن ۸۴۷۹۵۸
۱ـ۶ آ ـ ۱۷۳۲۹

قابل توجه مالکین اراضی کشاورزی
مزرعه‌ای‌حدود ۳۰هکتار که آب فراوان و راه داشته باشد در حوالی لواسانات یا دماوند خریداری میشود در ساعات کار با تلفن ۸۲۳۱۸۲ تماس حاصل فرمائید

زمین فروشی
دوقطعه زمین۴۰×۱۱ر۵متر مجاور یکدیگر جنوبی خیابان‌شاه‌عباس شمالی خیابان ورهرام جنوب تهران کلینیک قطعه دوم وسوم از شاه عباس باجواز فروشی تلفن ۳۱۵۷۱۲ و ۳۱۵۸۴۱ از ۱۲ـ۹ صبحها .
آ ـ ۱۷۱۶۱

دو قطعه زمین مشجر سه‌بر آسفالت اطرافش ویلا ساخته شده محدوده کرج (حمیدیه) فقط متری ۶۸ تومان ویا با قالی معامله میشود تلفن۴۷۸۱۶
آ ـ ۱۷۲۲۵

فروش سرقفلی
یکباب مغازه باآب وبرق وتلفن واقع در خیابان‌کندی‌جهت‌دفتر کارواگذار میشود تلفن۵۳۰۹۵۷
۱ـ۲ آ ـ ۱۶۹۶۸

اکازیون ـ سرقفلی
یکباب مغازه لوکس فروشی چهاردهنه دونبش با ۶ سال سابقه کار خیابان فرح‌آبادژاله خیابان چهارم بعلت مسافرت واگذار میشود ۳۳۱۵۲۱
آ ـ ۱۷۱۵۹

بفروش میرسد
مغازه الکتریکی باجواز و تلفن، تلفن ۳۱۶۶۸۵
۱ـ۵ آ ـ ۱۷۱۷۳

۳باب مغازه متصل بهم
باتلفن برق ۳ فاز صنعتی با پروانه کسب‌فلزکاری‌وتراشکاری باابزار فلزکاری درشهرری واگذار میشود تلفن ۹۰۳۳۰و۵۹۳۲۶۵
۱ـ۵ آ ـ ۱۷۱۵۲

اکازیون
۲ دستگاه کوره هوفمان هریک دارای ۲۴ قمیربازمینی‌بمساحت ۱۷۰۰۰۰ متر مشغول بکارتازه تاسیس دارای۳۰ دستگاه منزل های کارگری ۲ حلقه چاه با موتوریا تمام لوازم به تلفنهای ۴۷۱۵ و ۴۳۶۰ کرج تلفن ـ ۵۴۸۰۸۱ تهران مراجعه‌فرمایند همه روزه غیر از ایام تعطیل.
۱ـ۴ آ ـ ۱۷۲۶۲

مطب آماده در خیابان
تاج یامحل یکجا بفروش‌میرسد بعدازظهرها تلفن ۹۷۸۳۱۷
آ ـ ۱۷۲۷۳

کارخانه‌ای به مساحت ۱۰۰۰ متر مربع واقع در میدان‌شهیاد جنب پمپ بنزین دارای آب ، برق، تلفن و پروانه‌ساخت‌لوازم فلزی به منظور کارخانه یاانبار بفروش میرسد تلفن۲و۸۳۹۱۵۱ از ساعت ۴تا۷ بعدازظهر تماس گرفته شود.
۱ـ۳ آ ـ ۳۱۷۹۶

اکازیون
مشاور املاك ۴۲۰ کرمانی با کلیه جواز و کارت عضویت و وسایل داخل بفروش‌میرسدتلفن ۳۴۷۴۱۴ تماس بگیرید .

محل کارخانه جهت فروش
کارخانه بمساحت ۵۳۰۰ متر که ۳ هزار متر آن سالن سرپوشیده با تلفن ، آب ، برق ۱۰۰ آمپر سه‌فاز که قسمتی از آن در اجاره‌یك‌شرکت خارجی بمبلغ ماهیانه ۳۰ هزار تومان میباشد و مابقی تخلیه است بفروش میرسد ۳تا۷ تلفن ۹۷۳۵۳۸

ساختمانی با مشخصات زیر برای‌کارآموزشی جهت اجاره مورد نیاز است .
۱ـ شش اطاق حداقل ۵ر۵ × ۶ر۵ متر
۲ـ چهار اطاق حداقل ۴ × ۳ متر
۳ـ یك یا دو سالن با حیاط
خیابان روزولت دفتر امور مدارس عالی تلفن ۸۲۷۷۸۶۰ م‌الف۱۳۵۹۱

عده‌ای ا زدانشجویان دانشگاه تهران جهت اجاره احتیاج به‌منازل ارزان قیمت دارند
دارندگان منازل جهت کسب اطلاعات و تکمیل پرسشنامه ، میتوانند به اموردانشجوئی‌دانشگاه تهران واقع در خیابان ۲۱ آذر مراجعه و یاباتلفن های۹۳۴۵۰۰ ـ۶۱۱۲۲۷۰ـ ۶۱۱۲۶۶۹ تماس حاصل نمایند . م‌الف ۱۲۶۴۲ ۱ـ۲۸

ویلاهای مدرن‌دربهترین‌منطقه‌کرج نصف نقد وبقیه به اقساط ۱۰۰ ماهه با بهره بانکی تلفن ۸۳۲۴۸۵

قابل توجه سرمایه‌گذاران در دامپروری و کشاورزی
شرکت سهامی زراعی و دامپروری واقع در دشت قزوین بمساحت ۴۰۰ هکتار دارای‌آب‌کافی وسایل مکانیزه‌کشاورزی آغلهای متعدد برای نگهداری‌دام‌برای فروش اجاره یامشارکت تلفن ۸۴۱۲۸۹

افراد زیر مورد نیاز میباشند
۱ـ راننده پایه دوم همگانی
۲ـ نقاش اتومبیل
۳ـ صافکار اتومبیل
۴ـ مکانیك . دیزل ورزیده
بشرکت ایرتویا .خیابان بهارجنوبی شماره ۵۳ مراجعه شود .

یك کارخانه تولیدی برای کار درکارخانه بافرادزیر نیازمند است
۱ـ جوشکار برق و کاربیت
۲ـ کارگر آهنگر
۳ـ کارگر نقاش
۴ـ دیپلم طبیعی جهت کار در کارخانه
۵ـ کارگر ساده
از متقاضیان خواهشمند است بادر دست داشتن‌معافی ومدارک تحصیلی به کیلومتر هشت جاده ساوه جنب کارخانه پیله کارخانه مدرن تکنیك مراجعه فرمایند.

کارخانجات لیلاند موتورایران
تعدادی دیپلمه ریاضی استخدام می نماید
آدرس : جاده مخصوص کرج کیلومتر ۱۴

یك‌شرکت معتبر بازرگانی‌وتولیدی به افراد زیر برای کار تمام وقت (۵ر۸ الی ۵ر۱۲ و۱۴ الی ۱۸) در تهران نیازمند است .
متقاضیان که حداکثر ۳۰ سال سن داشته ودارای معافیت دائم‌باشند میتوانند همه روزه به دفترمرکزی شرکت واقع درخیابان‌تخت‌طاووس مقابل امیر آتابك شرکت مدرن تکنیك مراجعه فرمایند .
۱ـ حسابدار ارشد باحداقل سه‌سال‌سابقه کار یک نفر
۲ـ دوشیزه یابانوی اپراتور ماشین ان‌سی‌آر باحداقل یک سال سابقه کار یکنفر
۳ـ حسابدار با حداقل دوسال سابقه کار دو نفر
۴ـ دوشیزه یا بانوی بایگان مسلط به ماشین‌نویسی فارسی یک نفر
۵ـ دوشیزه یا بانوی دیپلمه برای کار های دفتری یک نفر
۶ـ کمک حسابدار یکنفر
۷ـ دوشیزه یا بانوی ماشین‌نویس لاتین با اطلاع از شورت‌هند یکنفر

استخدام فوری
شرکت کارخانجات پارس‌الکتریك برای کار تمام وقت بافراد زیر نیازمند است :
۱ـ حسابدار
با حداقل ۲ سال سابقه کار در رشته مربوطه (دارندگان لیسانس مقدم خواهند بود).
۲ـ فوق‌دیپلم‌فنی‌یابالاتر
با حداقل ۵ سال سابقه کار در سر پرستی تعمیرگاه.
۳ـ تعمیرکارلوازم‌خانگی
با ۲ تا ۵ سال سابقه کار .
شرایط عمومی :
دارا بودن برك خاتمه خدمت یا معافی دائم.
از کلیه افراد واجد شرایط دعوت میشودهمه روزه بین ساعت های ۸ صبح تا ۴بعداز ظهر (روزهای پنجشنبه تا۱بعدازظهر) بدفترکارگزینی شرکت واقع در خیابان آیزنهاور ، ایستگاه شاوب‌لورنس ، شماره ۵۶۳ مراجعه نمایند.

شرکت نفت پارس
برای اشتغال درقسمت‌های مختلف پالایشگاه تعدادی کارگر ساده باحقوق و مزایای خوب استخدام مینماید .
آدرس : کیلومتر ۲۷ جاده کرج بعدازدوراهی کاروان‌سراسنك پالایشگاه نفت پارس

INTERNATIONAL company has vacancy for female Bilingual Secretary with very good knowledge of English shorthand English/Farsi typing. Candidates with mother tongue as English with spoken knowledge of Farsi can also apply. good salary and fringe benefits for the right candidate.
Please call 681214/15, 683551

استخدام راننده
به چند نفر راننده شخصی نیازمندیم .
۹۵۴۷۱۱ و۹۵۹۴۹۲

بچند نفر کارگر جوان مرد و دوشیزه یابانو جهت کارهای ساده نیازمندیم . بتلفن ۶۵۶۷۹۴ از ساعت ۸صبح تا۶ بعدازظهر تماس بگیرند.

استخدام‌ماشین نویس
واحد تولیدی واقع در محدودهٔ تهران‌بیك‌نفر خانم که مسلط به‌ماشین نویسی فارسی و لاتین باشد احتیاج دارد . متقاضیان با تلفن های ۹۶۳۹۷۵ر۸ تماس حاصل فرمایند.

یك شرکت‌ساختمانی وتاسیساتی به افراد زیر احتیاج دارد
۱ـ مهندس ساختمان با حداقل‌دوسال تجربه‌کارگاهی جهت کار در جنوب
۲ـ مهندس ساختمان با حداقل دو سال تجربه‌کارجهت کار در تهران
۳ـ مهندس برق جهت کار در تهران
۴ـ معمار ساختمان جهت کار در جنوب و تهران
متقاضیان میتوانند همه روزه به دفتر مرکزی واقع در خیابان تخت‌طاووس مقابل امیراتابک ساختمان مدرن تکنیک شرکت اسلوب مراجعه فرمایند .

استخدام‌ماشین نویس
بچند نفر ماشین نویس آقا یا خانم که‌دارای تجربه کافی باشند با حقوق خوب بطور تمام‌وقت نیازمندیم لطفا به آدرس خیابان قدیم شمیران جنب سینما مولن‌روژ شماره ۴۵۱ مولن‌موکت مراجعه نمایند .

بلوك ایزولاسیون چوب پنبه
ساخت شرکت سهامی چوب پنبه ایران
(ایران کورك کو)
موارد مصرف :
فونداسیون : موتور های‌سنگین و جلوگیری از ارتعاشات
استفاده برای کف ودیوارسردخانه‌ها و عایق کاری
استفاده درکف اطاق وساختمانهای چند طبقه برای جلوگیری ازصدا .
زیر بنای باند فرودگاه‌های بزرك با مقاومت فوق ـ العاده وضد ارتعاش .
برای اطلاعات بیشتر وخرید
بشرکت سهامی چوب پنبه‌ایران
کیلومتر ۱۱ جاده مخصوص کرج ـ خیابان اول استودیوم آریامهر
تلفنهای ۹۵۸۵۰۲ و ۹۵۷۹۶۴ مراجعه شود .

نیازمندیهای اطلاعات تلفنی آگهی میپذیرد تلفنهای ۳۱۱۲۲۴-۳۱۱۲۲۵ ۳۱۱۲۲۹-۳۱۱۲۳۰

بوتیک با موقعیت عالی بعلت مسافرت فروشی ۸۲۰۲۵۹

اجاره داده میشود

دو طبقه به موسسات وشرکتهای معتبر اجاره داده میشود تلفن ۷۵۶۵۰۶

دو دستگاه آپارتمان متصل بهم در طبقه‌چهارم هریك دارای ٤ اطاق بزرك و سرویس مجزابا کلیه لوازم دفتری با ٥ خط تلفن جهت شرکت های تجارتی و دفتر مهندسین مشاور در خیابان ایرانشهر بعلت تغییرمکان واگذارمیشود تلفن ۸٤۸۰۲٤

بخارجیان اجاره داده میشود
یکدستگاه خانه ویلائی، دارای چهار اتاق خواب ـ پذیرائی ـ ناهار خوری اتاق مستخدم شوفاژ ـ کولر استخر انتهای اتوبان کرج ـ پل جاده ملارد ـ کوی شهراد شماره ۸ شمالی تلفن ۹۵۰٤٦۸

۴۸ ساعته

۲تا۸۰ اتاق خواب‌برای‌سکونت و دفتر کار مبلوغیر مبله‌اجاره داده میشود تلفن ٦۲۲٤۷٤

آپارتمان لوکس دواطاق خوابه آشپزخانه و سالن‌بزرگ‌آب‌گرم وسرد کولر شوفاژ وتلفن‌خیابان پهلوی خیابان بابک اجاره داده میشود تلفن ۸۹۲۲۷۲

ساختمان نوساز مدرن
باشوفاژ روشن و آسانسور و حیاط بزرگ ۳۰۰ متر گاراژ سرپوشیده با۹آپارتمان ٤اطاقی و یک مغازه آماده اجاره داده میشود تلفنهای ۷۹۵۷۷۱ و ۷۹۱۵۵٤

مورد نیاز اجاره

توجه
تعدادی ویلا همکف وآپارتمان برای مهندسین ودیپلمات‌خارجی موردنیاز است ٦۲۳٦۷٤ ـ ٦۲۷٤۵۵

مورد نیاز
حداقل ٥ اتاق مستقل تلفن‌حمام تا ۳۰،۰۰۰ ریال اجاره یارهن واجاره مورد ۹۲۲۲٦۳ ـ ۹۵۷۲۰٥ لاجوردی
۱ـ۲ آـ ۱۱۹۱۵

یک کارخانه قالیشوئی کوچک یامتوسط برای خرید یااجاره به قیمت مناسب مورد احتیاج است تلفن ۵۳۹٦٤۲ ازساعت ۱۰الی۱۲ صبح .
۱ـ۳ آـ ۱۷۱۹٤

مورد نیاز طبقه اول‌یاویلاجهت اجاره بخارجیان تلفن۸٤۹٦۲٥
آـ ۱٤۳۳۲

آپارتمان مدرن با۳ اطاق خواب و سالن‌نهارخوری برای سکونت یك خانم مسن اجاره مینمائیم ٦٦٤٦۱۸ و ٦٦٦۲٦۳

یک اطاق دانشجوئی‌برای‌دونفر مورد نیاز است تلفن ۳٦۳۸٤۹

برای‌اجاره بخارجیان
بتعدادی آپارتمان طبقه اول و دوم درشمیرانات نیازمندیم ـ ۷۵۳۵۳٤

آپارتمان ۲ اطاقه
حدود ۲ هزار تومان مورد احتیاج است ازاالی٦بعدازظهر باتلفن ۱۹ و ۳۰۱٤۱۵ تماس حاصل فرمائید .

مورد نیاز برای خرید

زمین
اراضی تهران پارس خریداریم ۷۸۰۰٦۱

زمین تهران‌پارس خریداریم‌تلفن ۷۹۳۰۲۰

بنگاههای معاملات املاک

زمینهای صنعتی وانبار وکارخانه در غرب‌تهران خریدار و فروشنده‌ایم تلفن ۹۵۹۷۵۵

خرید فروش و اجاره املاك شمیران ۸۷۱۱۵۳

بورس املاك شمیران
دفتربراتی: ۸۷۲۵۷۵ـ۸۷۷۸۷۵

معاملات پول

پول موجود
وام درمقابل ملک ، تلفن، فرش وقبض بانک کارگشائی ٤٤۹۸۱

پول

نیاز پولی شما را در مقابل
چك
ودر مقابل هرنوع
اتومبیل وتلفن
فوراپرداخت مینمائیم تلفن
٦٦۰٤۰۰
٦٦۹۷۰۰
آدرس شاهرضامقابل‌سینمادیانا پلاک ۱٦۲طبقه‌سوم‌شرکت‌ارورا

پول شرطی موجودتلفن ۹۲۷۳۰۰ رستگار

پول شرطی موجود تلفن۳۱۹۰٦۷و۳۱٦۸۸٥

خانه پول ـ فرح‌شمالی مرکز معاملات پول تهران۸٤۸۳۸۸

پول شرطی فوری جهت خانه و مستغلات ۸۳۰۸۳٥

پول فوری با سود بانکی در مقابل خانه۹۲۸٤٦٥

وام‌درمقابل چك‌کارمندی
٦٦۳۳۳۱

پول شرطی از ۲ میلیون ریال ببالا موجود یکجور ٦٦٤٦۱۸ـ٦٦٦۲٦٣ـ٦٦۰۲۰۰

پول ارزان فوری ۸۲۲٦٥۹

باچك وام بکارمندان وتجار از هزارتا ۵۰ هزارتومان بدون ضامن فوری ۷۹۳۹۰٦

مرکز دادوستد پول روی ملک فوری۸٤٥٥٤٤

مورد نیاز

پول شرطی درمقابل‌خانه فورا نیاز ۹۲۰۸۲۹

پول شرطی مورد نیاز تلفن۳۱۹۰٦۷و۳۱٦۸۸٥

پول روی خانه شمال شهر فوری نیازمندیم تلفن ۷٦۳۸۷۹

یك میلیون و هشتصد هزار تومان‌مورداحتیاج است تلفن ۷۹۱۵٥٤ و ۷۹۵۷۷۱

پول شرطی‌در مقابل‌خانه شمال شهر از ۵۰۰هزار الی ۳ میلیون تومان‌فورا نیازمندیم تلفن۹۲۸٤٦٦

تا پنجاه هزار تومان‌پول فورا نیازمندیم تلفن‌های ۸٤٦۱۲۳ و۸٤٦۵۲۸

پول شرطی نیازمندیم ۸۲۲٦۵۹

قبوض

قبوض مرحله سوم اصلاحات ارضی خریداریم‌نیلچی۸ ٦٦۷۱۰۸

خرید اوراق قرضه‌دولتی و قبوض مرحله سوم و قبوض شهرداری٤٥۹٥۷

معاملات تلفن

به نفع شماست قبل از خرید و فروش تلفن با ۸۵۳۰۳۱ تماس‌بگیرید.

خرید و فروش تلفن ۳۱۷٤۳۷ اسلامبول کمپانی ۱۷ و ۲

تلفن ۳ و ۷ و ٦۲ خریداریم ۳۰۳۲۳۷

خریدوفروش‌هرنوع‌تلفن۸۹٤۰۵۰

فروشنده تلفن۳۰۳۰۱۵

خرید و فروش تلفن ٦٦۲،٦٦۲

خریدار تلفن ۳۰۳۰۵۱

خرید و فروش تلفن ٦٦۱۸۱۸

تزئینات ودکوراسیون

سنجاقک
فقط باروزی ۲۵ ریال محل کار و منزل خودتان را با کاغذ دیواری و موکت تزئین فرمائید .
تلفن ٦۲۱۹۷٦

کاغذدیواری آلمانی موکت مخملی ونمدی
پلاستر
(باشرایط دلخواه شما)
نمایشگاه مرکزی: چهارراه امیراکرم ٦٦٦٦٦۱،٦٦٦٦٦٥ ٦٦۸۸۳۳-٦٦۸۸۳۲
شعبه‌گیشا { ٦۳۲۹۱٤ ٦۳۱۹٤۷
شعبه باغشاه ٦٦۰۷۷۲
نمایشگاه تجریش ۸۷٤۳۰۲

شرکت ایران پالاگر
فروش و نصب انواع کاغذ دیواری ، موکت، پرده و پرده کرکره تلفنهای ۷۵۵۷۷۹ و ۷۵۷۳٦۹

باروزی ۳ تومان
موکت کاغذ دیواری پرده‌کرکره افاف منزل‌تزئینات‌بیتا٥٢٦٦٣٣
۱ـ۲۰ آـ ۱٦۸۵۳

اکوستیک
دیواریوش وموکت کاغذدیواری وپرده کرکره
نقاشی
۷۵۵۸۹٤
۱ـ٤ آـ ۱٦۷٦۳

برای ساختمان شما

پاکتان
انجام کلیه امورنظافتی نقاشی و دکوراسیون ساختمان ۸۳۸۱۷۲ و ۷٥٤۷٥۳

رخ تولید کننده انواع سنگ نمره شده جوشقان تلفن ۹۷۸۸۹۵

شرکت ایران پالاگر
نقاشی داخل ونمای ساختمان ۷۵۵۷۷۹ و ۷۵۷۳٦۹

صادکو
فروش و نصب سقفهای کاذب تلفنهای ۸۱ـ۷٦۱۲۸۰

آسفالتکاری
وتعمیرساختمان ۹۲٤۳۸۰

قابل‌توجه دارندگان‌زمین مهندسین باتجربه زمین شما را بمدت کمتر از ۳ماه تبدیل به‌یك خانه و آپارتمان مینمایندتلفن ۷۷۷۲۲۵

لوله کشی گاز با تائید شرکت ملی گاز تلفن
۹۲٤۳۸۰

ایزولاپ پشت‌بام
هرنوع اسفالت راه با تضمین وتعمیرات ساختمان نوری ـ ۳۱۲۵۷۰ ـ ۸۵٤۸۲٥ ـ ۷۷۲۳۳۸ .
آـ ۱۷۲۷۹

تکنو راه
مرکز تولید و پخش مصالح ساختمانی‌برای‌تهران‌وشهرستانها تحویل‌فوری۸٤٦۵۲۸و۸٤٦۱۲۳
۱ـ٥ آـ ۱۷۳۳۱

عایق وآسفالت
شمیران ـقلهك ـ تلفن
۸٦۱۳۲۷

تعمیر ـ اسفالت‌ونقاشی ٦۲۵۷۳۲

چکه‌سقف
ایزولاسیون پشت بام بدون خرابی ،اسفالت‌و قیر گونی ۷۵۰٦۳٤

شرکت ایران پالاگر
نظافت کلیه قسمتهای‌ساختمان ۷۵۵۷۷۹ و ۷۵۷۳٦۹

کانال‌کشی ساختمان ۷۹۲۸۹۷

موبیتکس
مدرن ترین نما برای ساختمان شما
٤٥۳۹٤

تخلیه‌چاه
۳۰۰ تومان
۹۳٥۲۸٦

تخلیه
هر نوع چاه
متر مکعب ۲۰ تومان
۷٦٥٥٥٤

تخلیه چاه
اداره دولتی متری ۱۰تومان
٥٤۸۱٦۸

تخلیه‌چاه
٥٣٤٤٢٢ و ٥٣٧٨١٧
٥٣٨٣٢٧ متر مکعب
۲۰ تومان

لوله‌بازکنی
لوله‌بازکنی ولوله‌کشی مقدم ۹۲٥۳۷٤

لوله‌بازکنی لوله‌کشی روزولت٤۷۱٤۳

لوله بازکنی فقط ۲۵ تومان فوری یکساعته ۷٦٥٢٤٤

لوله بازکنی یکساعته فوری تلفن ۹۲٤۳۸۰

لوله‌بازکنی ولوله‌کشی دروازه‌دولت ۸۲۷٤۰۸

لوله‌کشی گاز پذیرفته میشود ۸٤٦۱۲۳ و۸٤٦۵۲۸

گمشده

چکهای ۲۹۱۰۵۸ صادرات‌رشت سرخ‌بنده جاری ٥۹و۷٤۷۰٦٥ جاری ٥۷٤ اعتبارات وتعاون توزیع تهران و ۹۱۱۰۰٥ و ۹۱۱٦٥۰ و ۹۱۱۰۲٤ بانك اصناف تهران جاری ۱۳۱ و ۲۱۳۷٦ بانك بیمه‌بازرگانان رشت جاری ۱۹۷۰ و۳۸٥٦۷۲ و ۳۸٥٦۷۳ و ۳۸٥٦٦٦ جاری ۲۳۸۸۹٥ بیمه بازرگانان شعبه سعدی تهران ۷٤٥۰۰۰ و ۷٥۰۰٤۲ و ٥۰۰٥۲۸ بانك ملی تهران‌جاری ٥۰۰٥ و ۲۰٥۱۷۰ و ٥۹۹۸۲٥ بانك پارس تهران جاری ۱۰۲٦۱اکه همگی سپید مهر میباشد ـ ۱۷۹٦۸۹ به سررسید۱ر۲ر٥۱ هفتاد هزار ریال و ٤٥۸۸٥۹ و ٤٥۸۸٥۸ اعتبارات و تعاون توزیع تهران جاری ٥۷٤ و ۱۷۸۲۹۰ چهل هزار ریال و ۱۷۹٦۹۳ چهل‌وهشت هزارو پانصد ریال جاری۹٤٦اعتبارات وتعاون توزیع رشت مفقودشده از درجه اعتبار ساقط است.
علی اکبر
آـ ۱۷۳۱۲

دو قطعه چک ۷۷۱۲٦۲ ـ ۲۰ر۷ر٥٤ و ۷۷۱۲٦۷ ـ ۱۵ر۷ر٥٤ هریک بمبلغ پنجاه هزار ریال ازحساب جاری۲۲٦ بانك اعتبارات تعاونی توزیع شعبه ناصر خسرو بحوالکرد زیداله عینی بسرقت رفته واز درجه اعتبار ساقط است .

یکبرگ چک بانک سپه بازار عباس‌آباد سری ۱۲٥۰۷٤رم۷ـ از حساب جاری ۱۱۳۲ بمبلغ ششصد و پنجاه هزار ریال بدون تاریخ بحوالکرد محمد جواد گلرویا حامل در مسیر بازارمولوی مفقود شده این چک بامشخصات فوق از درجه اعتبار ساقط است از یابنده تقاضا میشود بتلفن ۵۳٦۳۹۱ اطلاع ومژدگانی دریافت دارد.
محمدعلی بختیاری

چک شماره ۷٦۹۱۵۰رن ـ ۲۵ر۷ر٥٤ از حساب شماره ۳۷٦۸۹ بمبلغ ده‌هزار ریال در وجه حامل بنام اینجانب احمد پدیدی از شعبه بانک اصناف ایرانشهر بسرقت‌رفته از درجه اعتبار ساقط است .

بدین وسیله باطلاع‌عموم میرساند که ۸ برك‌سفته بشماره های ۰۰۹٤۹۱۹ و ۰۰۹٤۹۲۰ و ۰۹٤۹۰۹ و ۰۰۹٤۹۱۰ و ۰۰۹۸۳۷ و ۰۰۹۸۳۸ و۰۰۹۸۳۹ و ۰۰۹۸٤۰ به‌تعهداینجانب مهندس فیروز کرمانی مفقود گردیده و از درجه اعتبار ساقط است .
مهندس فیروز کرمانی

آگهیهای متفرقه

قابل‌توجه
ادارات دولتی موسسات و شرکتها .
کارهای خطاطی وطراحی با ۳۰٪ تخفیف پذیرفته میشود تلفن ۹۳۹۷۲۵

کرکره‌چوبی
MISCHLER میشلر
سرما، گرما و نور از کرکره چوبی میشلر عبور نمیکند
BW پارکت
نمایشگاه: شاهرضا کوچه قنتی
۸۲۹۳۹۰-۸۲٤۳۰۷
۸۲٤۸۷۰-۸۲۹۵۹٦

استخدام فوری
شرکت علاءالدین ایران بتعدادی کارگر (زن) با مشخصات زیر نیازمند است
۱ـ سواد خواندن و نوشتن
۲ـ سن حداقل ۲۵ سال .
متقاضیان به کارگزینی کارخانه علاءالدین و اقع در کیلومتر ۱٤ جاده مخصوص کرج مراجعه نمایند.

هپکو

هپکو شمارا بهمکاری دعوت مینماید .
شرکت تولیدی هپکو برای تکمیل کادر فنی و اداری خود در کارخانه اراك به تعدادی همکار با شرایط زیر نیازمند است .
۱ـ لیسانس حسابداری صنعتی ، آشنا بزبان انگلیسی با حداقل ۲ سال سابقه کار ۱ نفر
۲ـ کارمند دیپلمه باحداقل سه سال سابقه کار در حسابداری ۲ نفر
۳ـ دیپلمه ریاضی ،طبیعی، فنی آشنا بزبان انگلیسی علاقمند به کار های فنی ٥ نفر
٤ـ باطریساز با حداقل ٥ سال سابقه کار ـ آشنا به زبان انگلیسی ۱ نفر
واجدین شرایط میتوانند همه‌روزه از ۸ صبح الی ٤ بعدازظهر به خیابان روزولت اول خیابان ثریا ـساختمان شماره۱۰ طبقه‌چهارم مراجعه‌نمایند.

خانه‌شمارا بخارجیان اجاره‌میدهیم

سازمان نیازمندیهای خارجیان
خانه‌شمارا اجاره میدهد
۸۲۳۱۵٥ ۸۲۳۹۳۹ ۸۲۸۱۰٦

مرکز اجاره به خارجی وایرانی
وزیری VAZIRI
833912-846163
974525-856174

موسسه نیازمندیهای خارجیان
خانه بخارجیان اجاره میدهد
۸۳۰۰۸۱ـ۸۳۰۰۸۲
۸۲۱۸۱۱ـ۸۲۱۷۲۳
۳٦۱ تخت جمشید مقابل سفارت آمریکا

خدمات خارجی
ت آ پ
۸صبح ۸شب
تلفن ٦۸۳٦٤۲ ٦۸۰٦۰۱

تلفن ٤۰۰۰۰
اجاره بخارجیان و فروش ویلا

موسسه امپایر ۷۷۷۵۰۰
خانه بخارجیان اجاره میدهد
۷۷۸۹۵٥-۷۷۲۳۲۲

پیشتاز
پیشتاز اجاره بدخارجیان
۳۱۷۷٤۲

ZAFAR موسسه ظفر
اجاره فوری
خانه بخارجیان اجاره میدهد
آپارتمان یا ویلای شما
تلفنهای ۷۷۷۷٤٦-۷۷۸۵۸۹

موسسه امور خارجیان
مرکز اجاره تخت جمشید جنب بیمارستان ۵۰۳
۷۵۱۷۸۲-۷۵۲۳۵۸

تهیه مسکن کورش
مرکز اجاره‌خانه ویلا ومحل‌کار بخارجیان وایرانیان۸۵۲۷۳٦ و ۸٤۷۹۸۲

آژانس بین‌المللی
آپارتمان و ویلای شما را به خارجیان اجاره می دهد۸۳۰۸٤۱ـ۸۳۰۸٤۲ ۸۳۰۸٤۳

سازمان مسکن پارس
مرکز ۸۵۳۸۵۳ ۸٤۸٤۲٤ اجاره ۸٥۷٥۸٥
بخارجیان

اجاره‌بخارجی
میدهیم
۷۷۳٦٥۲

خانه های ویلائی و آپارتمانی اجاره بخارجیان ۷۷٦٦۲٥ و۷۷۳٤٦٦

سازمان نیازمندیهای پارس
تلفن ٦۲۳۷٤٦ـ٦۲۷۳۹٤
مرکز اجاره ـ خرید وفروش هرنوع منزل ـ آپارتمان

شرکت هماهنگی خدمات
شخ.صا یاتوسط اژانس مورد نظر مشخصات‌دفاترکار ومحلهای مسکونی رامنحصرابرای اجاره بخارجیان به دایره منازل‌این شرکت اعلام فرمائید تلفن ـ ٦۲۲٤۷۰ ـ ٦۲۲٤۳۰

آژانس سی ـاند ـار
اجاره‌بخارجیان۸٤۹٦۲٥

آپارتمان ، ویلافروشی
واجاره بخارجی ۸۳۱۲٤۹

تخلیه‌چاه‌فاضلاب
تخلیه چاه فاضلاب و توالت و سپتیك‌تانك وموسپیك وساختمان آنها و کانال کشی و حفر چاه با دستگاه موتوری
شرکت ایران شوشتر ۸۳۰۷۲۲ ـ۸۲۹۵۵٦

دعوت

از عموم مترجمان و مولفان کشور که آثار ترجمه یا تالیف آنها در مجلات‌وغیره بطبع‌رسیده یا آماده چاپ میباشد اگر مایلند بصورت کتاب طبع و نشر گردد ،به آدرس ذیل مراجعه فرمایند.
شاه‌آباد پاساژ مظفریان
تلفن ۳۹۲۰۱٤

HOW WOULD YOU LIKE TO WORK FOR AN INTERNATIONAL MFG. CO. LTD.?

We are a leading international joint venture and need an Executive Secretary.

We offer you:

- **5 days a week work**
- **An attractive salary**
- **Good fringe benefits**
- **Friendly working atmosphere**

Candidates must be:

- **Competent in English**
- **Have good speed in English typing**
- **Know shorthand**
  (Farsi typing an advantage but not essential)

Interested?

You can send a handwritten resume to:

Plant Manager
P.O. Box 2531
Tehran

(Only Iranian nationals, native or naturalized, need apply)

نیروی دریائی شاهنشاهی

آگهی استخدام
نیروی دریائی شاهنشاهی تعدادی ماشین‌نویس‌فارسی و لاتین جهت خدمت در طهران با حقوق و مزایای مکفی استخدام مینماید، داوطلبین میتوانند جهت کسب‌اطلاعات بیشتر همه‌روزه باستثناء روزهای تعطیل و پنجشنبه‌ها بمعاونت پرسنل (مدیریت استخدام) نیروی دریائی شاهنشاهی واقع در خیابان سپهبد زاهدی جنب مسجد الرحمن مراجعه نمایند.
م الف ۱۳۸۷٥

استخدام کارگر بسته بند
به تعدادی کارگر بسته‌بندبرای کارخانه‌داروئی که حداقل چهارم ابتدائی سواد داشته باشد نیازمندیم .
آدرس خیابان قدیم شمیران بالاتر از سه‌راه ضرابخانه جنب مدرسه عالی پارس شماره ۱ داروسازی ویرا
۱ـ۲

استخدام سکرتر
یك موسسه معتبر مهندسین مشاور یکنفر خانم سکرتر آشنا به زبان انگلیسی و ماشین نویسی فارسی ولاتین جهت کاردرتهران باحقوق مکفی استخدام می نماید از ۸ تا۱۰ و ٤ تا ۷ بعداز ظهر تلفن ٦٦۷۲۱۳ و٤٤۹٥٥

سازمان آموزشی
شرف‌دانش
اشخاص بیسواد را در مدت سه ماه مجانا با سواد مینماید ، باب همایون تلفن ۳۰٤۳۹٤

قابل توجه پیمانکاران فعال
به پیمانکاران صحیح العمل که دارای تضمین کافی و قدرت اجرای‌کارهای ساختمانی درتهران واطراف آن ازده میلیون تا یکصدمیلیون ریال را دارند نیازمندیم به خیابان مدبر شمال منبع آب یوسف‌آباد نبش کوچه۲٤ ساختمان شماره ۸٤ مراجعه نمایند
۱ـ۲

آگهی استخدام
کارخانجات شرکت سهامی ایرانیت برای تکمیل کادر پرسنلی خود در تهران و اصفهان تعدادی کارگر با شرایط و مشخصات زیر :
۱ـ کارگر برقکار درجه یك با مدرك تحصیلی دیپلم وحداقل ٥سال‌سابقه کار در کارخانجات تولیدی .
۲ـ کارگر برقکار درجه یك با مدرك تحصیلی سوم متوسطه و حداقل ۳ سال سابقه کار در کارخانجات تولیدی .
۳ـ کارگر تعمیر کار (میکانیسین) ماشین‌آلات صنعتی با مدرك تحصیلی حداقل ششم ابتدائی و حد اقل ٥سال سابقه کار در کارخانجات‌تولیدی
٤ـ کارگر امور فنی برای سرپرستی تولیدبا حداقل مدرك تحصیلی سوم متوسطه وحداقل ۳ سال سابقه کار سرپرستی در کارخانجات‌تولیدی
٥ـ کارگر ساده برای امور تولیدی
٦ـ کارگر ساده برای امور ساختمانی
استخدام مینماید :
داوطلبین واجد شرایط میتوانند همه روزه از ساعت۸ صبح‌الی ۱۲ظهر بادر دست‌داشتن‌مدارك لازمه جهت تنظیم پرسش‌نامه و انجام مصاحبه‌در تهران به کارگزینی کارخانه واقع در غنی‌آباد شهرری تلفن‌های ٥۹٥۰۸ـ ٥۹٦٤۱ـ٥۹٦٤۲ودر اصفهان بکارگزینی کارخانه واقع‌درجاده‌پیربکران جنوب اراضی باغ ابریشم تلفنهای ٤۲۰۲٤ ـ ٤۲۰۲٥ مراجعه نمایند .

آگهی استخدام
شرکت ساختمانی پرسیزیون‌برای کارگاههای خود در شهرستان مسجدسلیمان عده‌ای‌حسابدار کمك حسابدار ـ صندوقدار ـ انباردار ـ که حداقل ۳ سال سابقه خدمت در کارگاه داشته باشد با حقوق مکفی استخدام مینماید .
واجدین شرایط به تلفن های شماره ۸۲۹۱۱۲ و۸۲۷۲۲۳ و ۸۳۷۲۲۰ مراجعه نمایند.

استخدام
یك شرکت تولیدی واقع در جاده مخصوص کرج برای قسمت اداری خود بیك نفر منشی با تسلط کامل بهماشین نویسی فارسی نیازمند است .
داوطلبان می توانند تقاضای خودرا باذکر مشخصات کامل و سوابق کار و نشانی و شماره تلفن به انضمام یك قطعه عکس ٤ × ٦ به‌نشانی صندوق پستی ۱۱۸٤ـ۱۲ بین ساعت ۸ صبح‌الی ٤ بعداز ظهر به‌تلفن ۹٥٥۷۱۷ تماس بگیرند

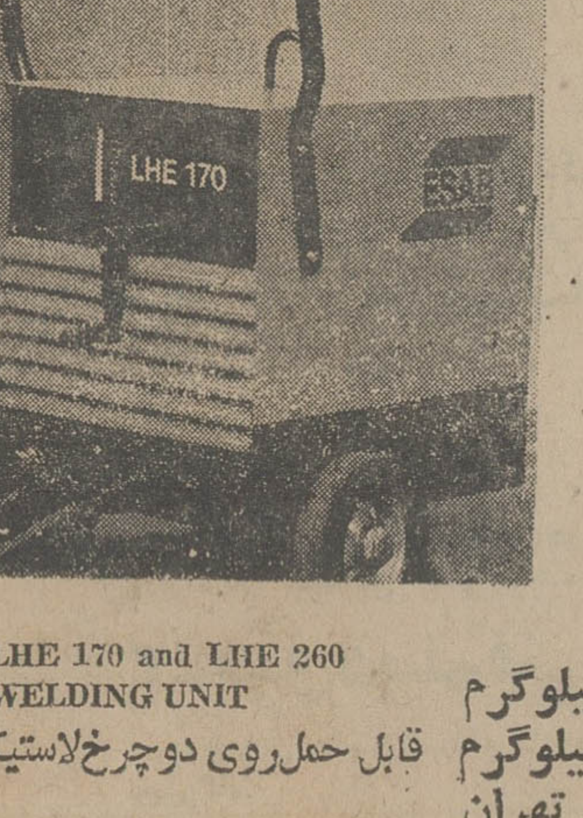

LHE 170 and LHE 260
WELDING UNIT
قابل حمل روی دوچرخ لاستیکی

چرا از رکتیفایر برای کارهای جوشکاری استفاده نشود ؟
ما اطمینان داریم که این ماشین کارهای جوشکاری شما را بطریقی بسیار مطلوب انجام خواهد داد .
در دوانداره :
DC ۱۷۰ آمپر
DC ۲٦۰ آمپر
(با برق ۲۲۰ر۳۸۰ر٤۱۵ ولت AC)
وزنها بترتیب :
۷٥کیلوگرم
۱۰۰ کیلوگرم
تحویل: از انبار تهران
گارانتی: یکسال‌تمام
قطعات یدکی و سرویس : درتهران
برای اطلاعات بیشتر لطفا با شماره های زیر تماس بگیرید.
٦٦۱٦۸۷
٦٦٤٦۷۲
ساعات کار ۷:۳۰ الی ۱٦:۳۰
بغیر از روزهای پنجشنبه و جمعه
ESAB Iran co.
شرکت ایساب ایران ـ سهامی خاص
تهران ـ خیابان رودسر ـ شماره ۲٥

استاندار آذربایجان شرقی به‌هنگام بازدید از انبار های‌عمومی ایران در تبریز ـ در عکس‌آقای مهندس ژاله‌چیان مدیر کل‌گمرکات غرب کشورتوضیحات لازم رابه اطلاع بازدید کنندگان میرساند.

در بازدید استاندار آذربایجان شرقی و نمایندگان مجلسین و انجمن های دموکرات استان گفته شد:

بااجرای طرح مجتمع انبارهای عمومی ایران

مشکلات تخلیه و بارگیری در گمرک تبریز برطرف میشود

شرکتهای راهسازی وساختمانی و.ب.کو. مثلث پیمانکاران انبارهای عمومی ایران

تلاش مستمری رادرانجام این پروژه وسیع آغاز کرده‌اند

شرکت و.ب.کو. کار های انبار سازی با تاسیسات مربوطه ـ روشنائی منطقه وساختمان های بدون اسکلت فلزی را بعهده گرفته و ٤۰ انبار بزرك ٤هزار متری خواهد ساخت.

شرکت و . ب. کو که از معتبر ترین شرکت های ساختمانی و راهسازی کشور بوده و دراکثر نقاط مملکت مشغول اجرای‌بزرگترین پروژه‌های عمرانی است سعی دارد درانجام‌کارهایش‌همیشه سرعت عمل و دقت و نظم خاصی را بکار ببرد که‌تا امروز در انجام این هدف موفق بوده‌وحجم کار این شرکت دراین مجتمع ٤۰ میلیون تومان میباشد ومدیریت کارگاه شرکت را درتبریزآقای مهندس شمس‌الدینی اظهاری بعهده دارد.

کارهای محوطه سازی ـ تاسیسات ـ زیربنائی از قبیل (آبرسانی ـ فاضلاب ـ کانالهای دست‌یابی و حصار کشی دور محوطه) بوسیله شرکت‌معتبر راهسازی و ساختمانی مثلث پیمانکار انبار های عمومی ایران انجام میپذیرد که مدت اجرای طرح دو سال بوده و میزان قرارداد ٤۰ میلیون تومان میباشد ماشین‌آلات شرکت مجهز مثلث در حال حاضر مشغول انجام بزرگترین‌پروژه های‌عمرانی کشور در نقاط مختلف میباشد.

طرح مجتمع انبار های عمومی این یکی از بزرگترین پروژه های کشور است که‌در ۲۵کیلومتری جاده ـ تبریز ـ مرند پیاده میشود و بااجرای این طرح عظیم مشکل بارگیری و تخلیه برای همیشه برطرف میشود . این هفته تیمسار سپهبد اسکندر آزموده‌استاندار آذربایجان شرقی و نمایندگان مجلسین سنا و شورای ملی‌و اعضاء انجمن های دموکرات استان از تاسیسات در دست اقدام این مجتمع‌بازدید به عمل آوردند و با نحوه کار این تشکیلات در آینده آشناشدند.

در این بازدید که چند تن از مسئولان سازمان های اداری و گمرکی کشور نیز حضور داشتند :

آقای مهندس ژاله‌چیان‌مدیر کل گمرکات غرب از همکاری هاو راهنمائی های بیدریغ و دائمی تیمسار سپهبداسکندر آزموده استاندار آذربایجان شرقی سپاسگزاری‌کرد و اظهار داشت :

از سال ها پیش تراکم کالا در گمرک جلفا احساس میشد واخیرا نیز طبق قراردادی که کشور ایران باکشور شوروی منعقد نموده‌است مقرر گردیده که کالای بیشتری تحویل‌ایران شود و بدین منظور امروز این مجتمع بزرگ برای رفع مشکلات تخلیه و بارگیری‌در این قسمت از اطراف تبریز پیاده میشود .

در این مراسم آقای آئینه‌چیان رئیس گمرک شهرستان تبریز نیز در مورد کلیات این طرح و نحوه اجرای آن به تفصیل اطلاعاتی در اختیار بازدید کنندگان‌قرار دادوسپس استاندار آذربایجان شرقی‌از پیشرفت کار گمرک تبریز و گمرکات غرب اظهارخوشنودی کرد و افزود : آقای مهندس ژاله‌چیان از اولین کسانی بود که پیشنهاد بوجود آمدن‌چنین انبار هائی‌را به گمرگات‌کشور داد و من در آن موقع که تصدی گمرکات‌کشور راداشتم این ایده را پذیرفتم و امروز ثابت شده که بوجود آمدن چنین تشکیلاتی‌در رفع مشکلات گمرکی موثر بوده است .

ضمن‌این‌بازدید آقایان‌هوشنگ صیامی مدیر شعبه انبار های عمومی ایران در تبریزوعباس حسینیان مهندس ناظر این طرح اطلاعاتی در زمینه انبار های عمومی ایران و تبریز در اختیار گذاشته و گفتند : از سال ۱۳٤۰ اداره امورات بار گیری وتخلیه و انبارداری و حفاظت گمرکات‌به شرکت انبار های عمومی ایران داده شد و این شرکت تنها تشکیلاتی بود که میتوانست امورات مزبور را به نحو احسن انجام دهد. لذا اولین بار امورات‌بارگیری ـ تخلیه ـ انبارداری و حفاظت گمرک تهران تحویل شرکت انبار های عمومی ایران شدو در مدت سه سالی‌که ازتحویل آن می گذرد نتیجه خوبی از این کارگرفته‌شده و درپیشرفت کلیه این مسائل دولت نهایت کمک و همکاری را باشرکت انبار های عمومی ایران بعمل آورده‌است .

بعد از تهران در خرمشهر نیز انبارهای‌عمومی بامشارکت محلی ها دایر گردیدکه متعاقب آن در شهر های مختلف‌کشور از قبیل بندر عباس ـ قزوین‌و اصفهان عملی‌شدو هدف‌دولت در انجام این امورات بوسیله شرکت انبار های‌عمومی ایران این است که بتوان کالاهای تجاری را با توجه به توسعه مبادلات و افزایش کالا های وارداتی بموقع و در اسرع وقت وارد ایران کرد وجلوی تراکم را گرفت .

بدین منظور و برای‌اجرای این مجتمع بزرگ انبار های عمومی در تبریز ۲میلیون متر مربع زمین‌ازآستان قدس‌رضوی اجاره شد و از اول سال ٥٤ مشغول پیاده کردن طرح گردید .

تا یک ماه دیگر با اجرای قسمتی از اولین طرح انبار های عمومی ، گمرک تبریز آماده پذیرش‌کالاهای وارداتی از گمرک جلفا خواهدشدضمنا در مرحله اولیه این طرح۱۰۸ هزار متر مربع انباربا محوطه سازی و ساختمان های اداره مرکزی انبار های گمرکو راه آهن ـ بانک ـ رستوران ـ سلف سرویس ـ هتل برای رانندگان ـ تاسیسات آبرسانی وآتش نشانی و تعمیرگاه ها به پایان خواهد رسید .

آقای حسینیان و صیامی افزودند : همزمان با اجرای طرح های بالا ساختمان های خانه های سازمانی برای کارگران و کارمندان‌نیزساخته خواهد شد . ظرفیت تخلیه‌کالا در این انبار ها با ۱۵۰۰ تن در روز شروع خواهد شدو در مراحل بعدی ظرفیت آن‌تا حدی افزوده خواهد شد که بتواند نیاز گمرک تبریز را از نظر کالاهای وارداتی در آینده برطرف نماید .

انبار های عمومی‌کالاطوری در تبریز ساخته میشود که مجهز به دستگاه های آتش‌نشانی و اعلام خطر اتوماتیک بوده و با اولین شعله‌کبریت ویا دود اتومبیل آژیر های خطر در انبارمربوطه مامورین را مطلع میکند همچنین در آینده سرویس مجهز توزیع کالا نیز برای حمل کالای‌تجار شروع به کار خواهد کرد که کلیه این پروژه ها در سطح کشورزیرنظرآقای‌بهزادبهزادی مدیر عامل شرکت انبار های عمومی ایران پیاده و اداره‌می شود .

«آگهی استخدام»

وزارت بهداری طبق مفاد قانون استخدام کشوری ۳۳۲ نفر را از طریق امتحان و مسابقه بشرح زیر استخدام میکند

ردیف	عنوان شغل	تعداد	شرایط احراز	گروه قطعی
۱	پزشك متخصص سل شناسی	۲نفر	دارا بودن دانشنامه دکترای پزشکی و طی دوره تخصصی در رشته مربوطه	۹
۲	کارشناس آزمایشگاه (۳)	۱ نفر	دارا بودن دانشنامه دکترا در یکی از رشته‌های (پزشکی ،داروسازی ، دامپزشکی و گذراندن دوره‌تخصصی آزمایشگاهی)	۹
۳	پزشك عمومی (۱)	۷٦ نفر	دارا بودن دانشنامه دکترای پزشکی	۸
٤	کارشناس امور دارویی ۲	۲نفر	دارا بودن دانشنامه دکترای داروسازی	۸
٥	کارشناس تغذیه و خدمات غذائی (۱)	٦ نفر	دارا بودن دانشنامه فوق لیسانس یا لیسانس در یکی از رشته های علوم تغذیه و خدمات غذائی	۷
٦	مربی بهداشت ۱	۲٦نفر	دارا بودن دانشنامه فوق لیسانس یا لیسانس در آموزش عمومی یا پرستاری و همچنین معادل لیسانس و طی دوره کارآموزی یا آموزش درزمینه مربوطه	۷
۷	کارشناس بهداشت محیط (۱)	۸ نفر	دارا بودن دانشنامه لیسانس در علوم یا مهندسی و طی دوره آموزش بهداشت محیط	۷
۸	بهداشتکار دهان (۱)	۷۹ نفر	دارا بودن مدرك فوق دیپلم از آموزشگاه های عالی‌بهداشت دهان	٥
۹	تکنیسین رادیولوژی (۱)	۳ نفر	دارا بودن مدرك فوق دیپلم رادیولژی	٥
۱۰	کمك کارشناس امور اداری	۲ نفر	دارا بودن مدرك فوق دیپلم وطی دوره آموزشی لازم	٥
۱۱	مروج بهداشت و تنظیم خانواده	٦۰ نفر	دارا بودن دیپلم کامل متوسطه و طی دوره سپاهی بهداشت یا خدمات اجتماعی زنان	٤
۱۲	کارگزین (۱)	۲۲ نفر	دارا بودن مدرك دیپلم کامل متوسطه و طی دوره کارآموزی در زمینه مربوطه	٤
۱۳	حسابدار (۱)	۱۱ نفر	دارا بودن دیپلم کامل متوسطه‌وطی‌دوره حسابداری‌مقدماتی وموفقیت در آن	٤
۱٤	انباردار (۳)	۱۲ نفر	دارا بودن دیپلم کامل متوسطه و طی کلاس انبارداری	٤
۱٥	متصدی امور دفتری (۲)	۹ نفر	دا رابودن دیپلم کامل متوسطه و طی دوره کارآموزی در زمینه مربوطه	٤
۱٦	بایگان‌طبقه۳	٥ نفر	دارا بودن مدرك دیپلم کامل متوسطه و طی کلاس‌بایگانی	٤
۱۷	کارپرداز ۲	۸ نفر	دارا بودن مدرك دیپلم کامل متوسطه و طی دوره کارآموزی در زمینه مربوطه	٤

داوطلبان واجد شرایط می توانند برای آگاهی از محلهای جغرافیائی موردنیاز وزارت بهداری و تعیین محل خدمت خود باداره بهداری شهرستان محل سکونت یا به اداره‌کل‌بهداری استانها یا فرمانداری های کل و یا به اداره کل کارگزینی وزارت بهداری واقع در تهران خیابان حافظ چهارراه یوسف‌آباد مراجعه نمایند و پس از انتخاب محل خدمت برك درخواست ذیل این آگهی را تکمیل کنند و با دو قطعه از عکس تازه ٤ × ۳ و فتوکپی برك‌پایان خدمت زیر پرچم و یا معافی دائم خود و همچنین رسید بانکی مبنی برپرداخت مبلغ چهارصد ریال برای گروه های پنج الی نه وسیصد وپنجاه ریال برای گروه های سه‌و چهار در یکی از شعب بانك ملی ایران بحساب شماره ۹۸۰ خزانه نزد بانك مرکزی ایران بعنوان (حساب حق ثبت‌نام داوطلبان استخدام) حداکثر تا ده روز بعد از انتشار این آگهی باپست سفارشی به نشانی : اداره کل بهداری‌مربوط به محل مورد تقاضا ارسال دارند . بمدارکی که فاقدرسید بانکی ویا بعد از این مهلت به پست تحویل داده شودترتیب اثر داده نخواهد شد (وجه مذکور بهیچوجه مسترد نمی شود) پروانه ورود بجلسه امتحان و مسابقه در تاریخ ۲۱ر۸ر٥٤در محل های موردنظر بین داوطلبان توزیع‌خواهد شد . تاریخ‌و محل‌امتحان و مسابقه درپروانه‌مذکوردرج‌شده است . (امتحان استخدامی داوطلبان هر استان در مرکزآن استان انجام خواهد شد)

وزارت بهداری

برگ درخواست شغل از وزارت بهداری

نام خانوادگی — نام — نام پدر — شماره شناسنامه
محل صدور — تاریخ تولد — مدرك ورشته تحصیلی — وضع خدمت وظیفه
محل جغرافیائی مورد تقاضا (فقط برای یك محل) — داوطلب شغل (فقط برای یك شغل)
نشانی کامل :شهر — خیابان — کوچه — شماره منزل
تلفن — امضاء داوطلب

از استاد دانشگاه آذرآبادگان

دانشجویان! در دوزخ بدنبال آب نگردید

چرا شمادانشجویان دانشگاه آذرآبادگان غصه اسکیموهارا میخورید که ٦ ماه از سال را در تاریکی و ٦ ماه دیگر را در روشنائی بسر میبرند؟

چرا غصه مرد مسلمانی را میخورید که در قطب شمال با این شرایط نمیداند چگونه روزه بگیرد ؟ اگر پای مسلمان واقعی به آنجا برسد . این مشکل مسلما حل خواهد شد.

خلیل نقوی استاد دانشگاه آذرآبادگان میگوید : گروهی تصور میکنند اسکیموها ماه اول سال را به شب‌نشینی‌می‌گذرانند و سپس میخوابند و پس از ۵ماه باطلوع خورشید بیدارمیشوند. آنوقت صبحانه میخورند و ناهار و شامشان را هم ۳ ماه به ۳ ماه صرف میکنند .

این فکرهای بچگانه را دور بریزید و به مسائل اساسی‌تر بپردازید . به خواب ٦ ماهه آنها کاری نداشته باشید و بیشتر به بیداری خود فکر کنید .

این مطلب را «خلیل نقوی» استاد دانشگاه آذرآبادگان در جلسه‌گفت‌وشنود بادانشجویان این دانشگاه ضمن اشاره به ویژگیهای دین مبین اسلام اظهار داشت و افزود : عکس های زننده سردرسینماها ، رمان‌های عشقی پرسوزوگداز جوانان‌مارا به‌پرتگاه می‌کشاند. حداوند توبه‌کاران رابه‌اندازه پرهیزکاران دوست میدارد.

دوستان جوان من بیائید توبه کنید و درمیانه راه خطا، بایک چرخش نود درجه ، شهوت‌رانی را کنار بگذارید. دریکی از روزنامه‌های عصر تهران نوشته شده بود ، در روز ۲۱ ماه مبارک رمضان، پزشکان‌قانونی گزارش‌داده‌اند: حتی یک قتل نیز رخ نداده است. طبق گزارش کلانتریها و پاسگاههای ژاندارمری نیز تمام مردها اینروز را در خانه خود بودند و کوچکترین اختلاف زناشویی پیش نیامده است. اینها بخاطر احترامی است که برای شهادت حضرت علی‌بن‌ابیطالب (ع) قائل‌هستیم. وقتی کاباره‌ها و مراکز فسق و فجور دولنگه درشان را به روی مردم باز میکنند، چگونه باید انتظار داشته باشیم جامعه روبه‌سلامت بگذارد ؟

خودپرستی آمده ، پرچم خود را روی روح ما زده و دارد زور میگوید .

۱٤قرن است قرآن میگوید: ایهاالناس اگر با جن و ابلیس هم قصد همکاری و همفکری داریدبفرمائید. اما اگر توانائی دارید نظیر یکسطر از قرآن را بیاورید. اگر آوردید، تمام دم ودستگاه‌ها را جمع میکنیم. کتابهای مشابه قرآن همگی‌غلط است این کتابها را نمیشود با قرآن مقایسه کرد.

دوره فوق‌لیسانس برنامه‌ریزی آموزشی از طرف دانشگاه لاهه در تهران تاسیس شد

اولین دوره فوق لیسانس برنامه ریزی آموزشی که همکاری دانشگاه لاهه (هلند) و موسسه تحقیقات و برنامه ریزی علمی و آموزشی در ایران اداره خواهد شد .صبح دیروز آغاز بکار نمود .

این دوره که توسط استادان بین‌المللی وایرانی از طرف دانشگاه لاهه کشایش یافت و در موسسه تحقیقات وبرنامه ریزی علمی و آموزشی میباشد دوره فوق لیسانس مذکور بزبان انگلیسی تدریس میشود و بیست دانشجو از سازمان های مختلف آموزشی کشور درآن شرکت‌دارند که پس‌از گذرانیدن واحد های لازم طی دو سال باخذدرجه فوق لیسانس از دانشگاه لاهه و گواهینامه موسسه نایل میگردند.

گزارش فعالیتهای کتابخانه

کتابخانه مرکزی و مرکز اسناد دانشگاه تهران اخیرا گزارش سال ۱۳۵۳ خودرا که حاوی اطلاعات مفیدی در باره فعالیت های این مرکز بزرگ علمی و پژوهشی میباشد منتشر کرده است .

براساس این گزارش تا آخر سال ۱۳۵۳ موجودی کتاب این مرکز ۱٤٦۸٦۷ جلد کتاب چاپی ۱۲٦٦۳ جلد جمع کتب خطی ۷۰۳۳ عکس از کتب خطی و ٤٦٤۵ میکروفیلم ازکتب خطی میباشد .

این کتابخانه محل مراجعه حدود بیست هزار تن دانشجویان دانشگاه تهران و عده‌ای‌ازمحققان وپژوهشگران میباشد .

عضو دائمی مجمع‌عمومی جامعه بهداشت و پزشک روستا

مجمع عمومی‌جامعه‌بین‌المللی بهداشت‌و پزشک‌روستائی که در دانشگاه کمبریج لندن‌تشکیل شده بود آقای دکتر حسن صفوی‌معاون سازمان تحقیقات و برنامه ریزی علمی‌و آموزشی ایران را به عضویت دائمی هیئت مدیره این‌جامعه انتخاب نمود .

دانشگاه‌ملی ۱۵ دانشجو به‌خارج اعزام‌میکند

یکی از برنامه های دانشگاه ملی ایران در سال تحصیلی جدید تهیه طرح اعزام‌دانش‌جویان ممتاز بمنظورآموزش دررشته های مورد نیازوتامین کادر آموزشی آینده دانشگاه بااخذ تعهد رسمی خدمت از آنان میباشد .

دانشگاه ملی ایران در نظر دارد در سال تحصیلی جاری بیش از ۱۵ نفر برای آموزش در رشته های مورد نیاز دانشگاه را به خارج اعزام دارد .

دوره‌های آموزشی دانشگاه رانمیتوان تغییر داد

کلاس های تابستانی برای دانشجویان مستعد نیاز آنان را برطرف کرده است

دوره پزشکی دانشگاههای ایران براساس طرح ومصوبه کاهش دوره آموزش پزشکی وافزایش بازده دانشکده‌های پزشکی کشور یکسال کوتاه شد و این مسئله در دانشگاه تهران با کم کردن تعطیلات تابستانی و سه ترمه نمودن سال تحصیلی انجام شد.

دکتر هوشنگ نهاوندی رئیس دانشگاه تهران طی یک گفتگوی کوتاه تلفنی اظهار داشت متاسفانه این طرح به طریق دیگری انتشاریافته وباید بگویم که یکسال کوتاه‌کردن دوره پزشکی از مصوبات شورا میباشد. و در دانشکده پزشکی بالینی بعنوان تجربه انجام شده است و دانشکده‌های دیگر دانشگاه تهران‌بعلت نداشتن دوره‌های تابستانی خودبخود سه ترمه هستند و نمیتوان تقویم دانشگاهی را تغییر داد و عملادانشجویان مستعد از تمام سال استفاده میکنند .

اعزام دانش‌آموختگان به مراکز علمی خارج

دانشگاه تهران بمنظور پرورش و آماده نمودن اعضای هیئت علمی همه ساله عده‌ای از دانش آموختگان ممتاز رشته های مختلف دانشگاه را باواگذاری بورس تحصیلی جهت ادامه تحصیل به دانشگاه های معتبر خارج اعزام میدارد .

دانشگاه تهران تاکنون ۳٤ نفراز این قبیل دانش آموختگان را اعزام کرده وامسال نیز ۲۰ نفر دیگر اعزام خواهند شد. طی مذاکراتی کهاین دانشگاه باسازمان‌امور دانشجویان کشور بعمل آورده است همه ساله تعدادی از دانش‌آموختگان ممتاز نیز با استفاده از بورس تحصیلی سازمان دانشجویان به خارج اعزام خواهند شد . همچنین ۵ سال در حدود ۱۰ نفر از مربیان واستادیاران دانشگاه بااستفاده از حقوق و مزایا وبورس های تحصیلی وزارت علوم و آموزش عالی برای‌اخذ درجات بالا بدانشگاه های خارج اعزام میگردند.

پلی تکنیک دو رشته جدید تاسیس میکند

دانشکده پلی‌تکنیک تهران از سال تحصیلی ۵٦ـ۵۵ طبق برنامه‌ای که در دست تهیه دارد و با توجه به نیاز های مملکتی در رشته علوم کامپیوتر اقدام به پذیرش دانشجو دررشته‌های‌ریاضیات کاربستی وعلوم کامپیوتر می‌نماید .

پذیرش دانشجو در این دو رشته منوط به‌تصویب شورای گسترش وزارت علوم وآموزش عالی می‌باشد.

مقالاتی درباره فارابی برای دانشجویان

کتابخانه مرکزی ، و مرکز اسناد دانشگاه تهران هم‌اکنون مقالاتی درباره فارابی در دست‌چاپ‌دارد . این کتابخانه تاکنون انتشاراتی بالغ بر۱۸ جلد کتاب ، فهرست نشریات ادواری،نسخه های خطی ومیکروفیلم، جزوه و مقاله جهت استفاده دانشجویان دوره های لیسانس و فوق لیسانس انتشار داده است . در ضمن مقالاتی که به مناسبت بزرگداشت امیرکبیر درکتابخانه مرکزی ایراد گردیده به اداره انتشارات سپرده شده‌است تا در چاپ آن اقدامات لازم را بعمل بیاورند .

پس فردا
بلیط های بخت آزمائی مخصوص آبانماه
با جوایز استثنائی
منتشر میشود
جوایز این سری بلیط مخصوص، همزمان باانتشار اعلام خواهد شد

دنیای پان آمریکن تقدیم میکند
تورهای پائیز و زمستان ۱۳۵۴ با TOPTOURS با نرخهای استثنائی

تور لندن ـ ۱۰ روز ۴۶۸۰۰ ریال
تور لندن ـ پاریس ـ ۱۴ روز ۵۲۹۰۰ ریال
تور لندن ـ پاریس ـ رم ـ ۱۸ روز ۵۸۹۰۰ ریال
(حرکت جمعه هرهفته از ۲ آبان)
تمام تورهای فوق اقامت در هتل درجه یك با صبحانه ساده

تور آمریکای شمالی ـ ۲۱ روز ۱۲۹۰۰۰ ریال
نیویورك ـ میامی ـ هوستون ـ لوس‌آنجلس ـ لاس‌وگاس ـ سانفرانسیسکو ـ لندن
اقامت در هتل‌های درجه یك با صبحانه کامل وناهار
حرکت ۶ و ۲۰ آبان ـ ۴ و ۱۸ آذر ۲ و ۱۶ و ۳۰ دیماه ۱۴ و ۲۸ بهمن ۱۲ و ۲۶ اسفند

تور فوجی یاما ـ ۲۲ روز، ۱۱۵۰۰۰ ریال
بانگکوك ـ سنگاپور ـ توکیو ـ ازاکا ـ سئول ـ هنگ کنگ .
هتل‌های درجه یك با صبحانه کامل وناهار
حرکت : ۸ آبان ـ ۶ آذر ـ ۲۷ آذر ـ ۸ بهمن ـ ۷ اسفند ـ ۲۱ اسفند .

تور بزرگ دور دنیا ـ ۳۷ روز ۱۹۹۸۰۰ ریال
بانگکوك ـ هنگ کونگ ـ توکیو ـ هونولولو ـ سانفرانسیسکو ـ لاس‌وگاس
لوس‌آنجلس ـ واشنگتن ـ نیویورك ـ لندن
اقامت در هتل‌های درجه یك با صبحانه کامل و ناهار
حرکت ـ ۲۲ آبان ـ ۲۰ آذر ۲۵ دی ـ ۲۳ بهمن

برای کسب اطلاعات بیشتر وزرو جا ازهم اکنون به‌آژانس مسافرتی خود یا پان‌آمریکن ـ خیابان شاهرضا نبش ویلا تلفن ۵ ـ ۸۳۲۰۵۱ مراجعه فرمائید

از دنیای پان آمریکن دیدن کنید
PAN AM
پان‌آمریکن ـ مجرب‌ترین شرکت هواپیمائی جهان

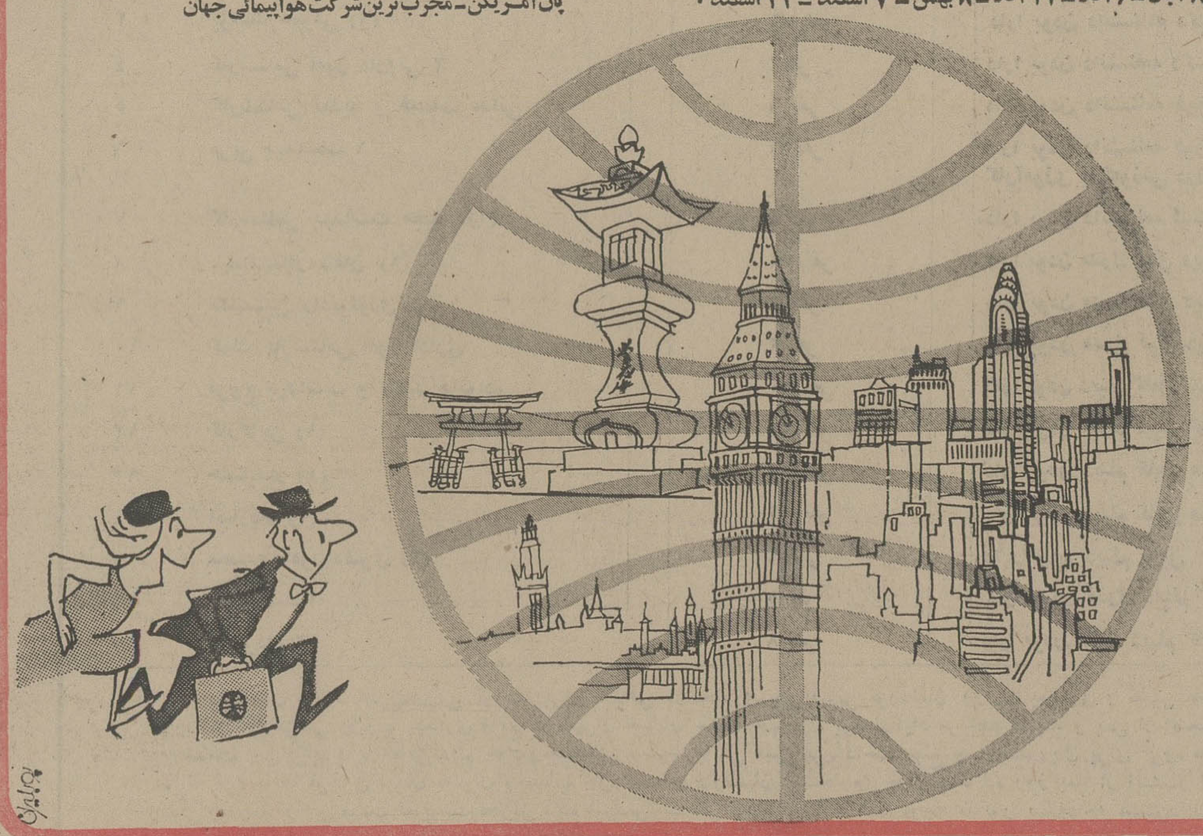

آژانسهای: ار اکسپرس ـ خیابان ویلا شماره ۲۳ تلفن ۷ـ۸۳۱۳۵۵
ایرانین اکسپرس ـ خیابان ویلا شماره ۶ تلفن ۹ـ۸۳۴۰۴۶
مهاجری و شرکاء ـ خیابان ویلا شماره ۳ تلفن ۷ـ۸۲۵۰۵۲
موندیال ـ خیابان ویلا شماره ۱۵ تلفن ۸۲۱۹۹۰ـ۸۲۵۳۶۶
تورهای پان‌آمریکن را برای شما تدارك دیده‌اند .

شیر پاکتی
محصول کارخانه شیر پاستوریزه تهران

همان شیر تازه وخالص گاو است
که بادستگاههای مدرن پالاریزه
و هموژنیزه شده وبصورت کاملا
بهداشتی درپاکتهای مخصوص
بسته‌بندی میشود
بخاطراطمینان بیشترهرروزبه
تعداد تمام افرادخانواده شیر
پاکتی کارخانه پاستوریزه تهیه فرمائید

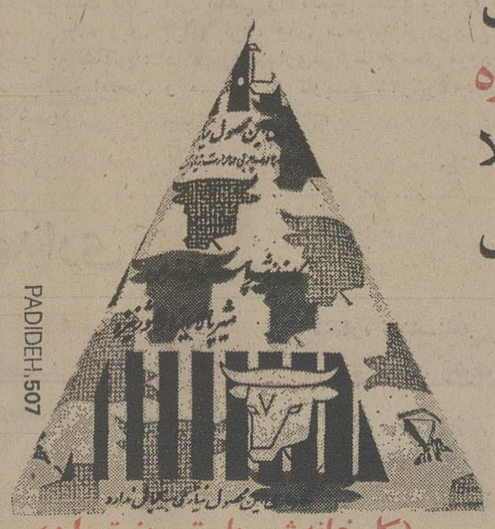

(کارخانه شیر پاستوریزه تهران)

آگهی تغییرات در شرکت پس‌انداز وام مسکن کورش بزرك

طبق صورتجلسه مورخ ۲۹ر۲ر۵٤ مجمع عمومی عادی شرکت پس‌انداز وام مسکن کورش بزرگ تصمیمات زیر در شرکت نامبرده اتخاذ شده است ۱ـ ترازنامه و حساب سود و زیان سال ۵۳ شرکت به تصویب رسید ۲ـ روزنامه های اطلاعات و کیهان و رستاخیز جهت درج آگهی های شرکت تعیین شد ۳ـ آقایان‌مهندس ابوالحسن بهنیا ـ جمعیت خیریه فرح پهلوی ـ سید مرتضی‌مشیر ـ شرکت سهامی ایران‌سکنا ـ ابوالفضل موتمن ـ عبداله هاشمی ـ علی‌اکبر امیرشاهی ـ خانم‌سرور اعظم مهاجرسلیمانی ـ بهروز طاهباز ـ محمدمهدی جفرودی ـ ابوالحسن مصداقی بسمت اعضاء اصلی هیئت مدیره وآقایان حسن ثابتی رحمتی ـ جلال‌الدین عقیلی‌کرمانی ـ کاظم پزشکی بسمت اعضاء علی‌البدل هیئت مدیره برای مدت دو سال انتخاب شدند ٤ـ آقایان علی‌اکبر ترکشی ـ حسن طالبیان ـ رحمت‌اله‌ایرم * بسمت حسابرسان شرکت انتخاب گردیدند ۵ـ بشرح صورتجلسه ۲۷ر۳ر۵٤ هیئت مدیره آقای ابوالحسن بهنیا بسمت ریاست هیئت مدیره برگزیده شدند و آقای علی اکبر امیرشاهی بسمت مدیر عامل شرکت تعیین گردیدند.

اداره کل ثبت‌شرکتها و مالکیت صنعتی
آ ـ ۳۲۲۱٦

گزارش

* پیاز داروی بیماریهای قلب و عروق است
* چای جلوی سکته قلبی را میگیرد
* بااستفاده از (جو) می‌توان سیگار را ترک کرد !

بعلت زیانهای ناشی از داروهای شیمیائی

داروهای گیاهی جانشین داروهای شیمیائی میشوند

بشریت بعلت خطرات داروهای شیمیائی دوباره به‌طب سنتی توجه کرده است

گیاهان دارویی باخواص متعدد خود قادر به‌درمان کلیه بیماریها هستند

زیانهای فراوان ناشی از داروهای شیمیائی موجی از مخالفت با استعمال آنها در جهان بوجود آورده است .

انتی بیوتیکهای گیاهی قدرتی بیش از آنتی بیوتیکهای شیمیائی دارند

از: باقر صدیقی دبیر جامعه تکنیسین های داروئی

زیانهای فراوان ناشی از داروهای شیمیائی موجی از مخالفت با استعمال این داروها را درمحافل پزشکی جهان بوجود آورده است . ازچندی پیش به این طرف در تمام کشورهای جهان پزشکان و متخصصان به زیانهای سهمگین و خطرات جبران ناپذیری که هزاران داروی شیمیائی روی بیماران و استعمال کنندگان می‌گذارد پی برده‌اند ، ودر حال حاضر پارهیی ازپزشکان به استفاده از داروهای گیاهی و طبیعی رو آورده‌اند وبرای درمان بیماریها از این داروها که خطرات زیانبخش داروهای شیمیائی را ندارند استفاده می‌کنند .

گیاهان داروئی از لحاظ خواص درمان بخشی حتی با آنتی‌بیوتیک‌ها که گل سرسبد دارو های شیمیائی امروز هستند رقابت می‌کنند و طبق‌تحقیقات دقیق‌دانشمندان اروپایی که مدت یکقرن‌بطور پی‌گیری انجام شده ، ثابت گردیده که چند صد گونه گیاه دارویی با خواص‌متعدد خود قادر به درمان کلیه بیماریها هستند .

گیاهان دارویی که در زمانهای گذشته همواره‌اساس درمان بیماریها برآنها متکی بوده و مورد استفاده قرار می‌گرفته است از چندی پیش بعلت رواج داروهای شیمیائی تجویز آنها متروک شده بود در چند سال اخیر دوباره در اثر کشف زیانهای حاصله از دارو های شیمیائی توجه دانشمندان و پزشکان‌رابخود جلب کرد و هم‌اکنون گروهی از پزشکان برای درمان‌برخی از بیماریها از گیاهان دارویی استفاده می‌کنند .

دکتر ژیرو محقق مشهور فرانسوی و جراح و استاد بیماریهای زنان و مامایی که چندین سال درباره درمان بیماریها بوسیله گیاهان دارویی و اسانس های معطر تحقیق کرده توانسته است خواص بسیاری از سبزیها و میوه‌ها و حبوبات و بطورکلی‌گیاهان دارویی را کشف کند . این استاد دانشمند پس ازپی‌بردن به زیانهای خاص (ئورمونها) و (کورتیکو استروئیدها) و آنتی‌بیوتیک های سنتیتیک تصمیم گرفت که‌گیاهان دارویی را در بیماریهای زنان مورد آزمایش و تحقیق قراردهد.

او پس از یک سلسله پژوهش های علمی و تجربی دریافت که آزمایش هائی که انجام داده در نود درصد موارد نتیجه مثبت داده است از جمله اینکه خواص آنتی‌بیوتیکهاو باکتریهای‌اسانس های معطر در بیماران مبتلا به ترشحات زنانگی بسیار بیشتر از دارو های شیمیائی است ازجمله‌اینکه‌خواص‌آنتی‌بیوتیکها ضمن اینکه اثرات زیانبخش این داروها را نیز بدنبال ندارد .

همچنین در مورد میکروبهای‌روده که معمولا بعضی از آنهادربیماری تناسلی زنان بیشتر دیده می‌شوند دکتر ژیروثابت کرد که اسانس های معطر بترتیب زیر روی آنها اثر نزولی دارند :

۱ـ اسانس آویشن ۲ـ اسانس اسطوخودوسی ۳ـ اسانس کالیپتوس ٤ـ اسانس ریحان ٥ـ اسانس میخک ٦ـ اسانس زوفا ۷ـ اسانس رازیانه ۸ـ اسانس گردو .

دکتر ژیرو پس از اطمینان‌به این آزمایش‌ها و مشاهدات‌بالینی مکرر ومتعدد ، درحال حاضر بیماران خود را بوسیله اسانس های معطر (از راه خوراکی یا بوسیله اوول) که کاملا عاری‌از عوارض زیانبخش ثانوی داروهای شیمیائی هستند درمان می کند.

آنتی بیوتیکهائی که از اسانسها تهیه می شوند علاوه‌بر اینکه قدرت بیشتری نسبت به انتی‌بیوتیکهای شیمیائی دارندفاقد خطراتی که‌آنتی‌بیوتیکهای‌شیمیائی روی بافت های بدن ایجاد می‌کنند هستند .

دانشمندان جهان هنوز نتوانسته‌اند کلیه خواص سبزیجات میوه‌ها و حبوبات‌وبطور کلی گیاهان دارویی را کشف کنند .

زیرا دنیای گیاهان بمنزله جهانی لایتناهی است و هرگیاه دارای ان اندازه خواص ومنافع گوناگون است که بحساب نمی آید و هرروز که می گذردمطالب تازه‌یی درباره خواص گیاهان توسط دانشمندان کشف می‌شود.

مثلا درحال حاضر درباره‌پیاز و خواص آنتی‌بیوتیکی آن معلوم شده که مصرف‌پیازعلاوه برداشتن خواص آنتی‌بیوتیکی سبب تقویت عمومی بدن می شود .

وجلوی بروز بیماریهائی‌از قبیل دیابت ، تصلب شرائین ، کرم‌روده واسکوربورت را می‌گیرد وعلاوه برآن مدرر قوی است .

دانشمندان انگلیسی اخیرا کشف کردند که پیاز درپیشگیری و درمان بعضی از بیماریهای قلب و عروق که خطرمرگ بهمراه‌دارند، بسیار موثر است .

درحال حاضر همه می دانند که چای عامل محرکی برای کار های دماغی است و نوشیدن آن کارهای دماغی را مساعد می کند علاوه بر آن نوشیدن چای سبب می‌شود که هضم غذا آسانترشود.

اخیرا دانشمندان‌کشف‌کرده‌اند که‌چای علاوه بر خواص فوق دارای خاصیت ضد تصلب‌شرائین است و نوشیدن آن سبب گشاد شدن عروق می شود .

اهمیت این خاصیت در این است که می‌توان‌آن‌را درمواردی که شریانهای قلب (که کار تغذیه قلب را بعهده دارند) بوسیله لخته خون مسدود شوند و یا منقبض شوند ، (که این‌امر سبب مرگ فوری می شود) ازچای‌برای گشاد کردن این شریانهاورفع‌لخته های خونی می‌توان استفاده کرد.

همچنین دانشمندان کشف کرده‌اند که (جو) علاوه بر خواص متعدد خاصیت ترک سیگار را نیز دارد و با استعمال آن می توان سیگار را ترک کرد .

برای استفاده ازخواص داروهای گیاهی درمان بیماران‌پیشنهاد می‌کنم که کمیته رویژه‌یی ازاساتید فن گیاه شناسی مرکب‌ازپزشکان، داروسازان ومحققان کشاورزی‌در کشورما تشکیل شود واین کمیته درسال پنج قلم گیاه دارویی را که می توانند جانشین داروهای شیمیائی شوند انتخاب‌کرده وبرای کشت و تولید آنها در سطح‌وسیع جوابگوی کارخانه های تولیدی داخلی باشد اقدام کند و سپس بوسیله موسسات گیاهی ودانشکده های کشاورزی در مزارع خاص مواداولیه مورد استفاده صنایع دارویی را از این گیاهان بدست آورند ، تاصنایع دارویی با استفاده ، از این مواد اولیه‌دارو های مورد نیاز راتهیه‌ودردسترس پزشگان قرار دهند .

وبدین طریق علاوه براحیای طب سنتی ایران که براساس داروهای گیاهی بوده است می توانیم از اثرات زیانبخش‌استعمال داروهای شیمیائی جلوگیری کنیم.

لوفت هانزا تنها خط هوائی با پرواز روزانه در ساعت ۷:۱۵ به سراسر جهان

ما از مونیخ یا فرانکفورت شما را به ۱۱۰ مقصد در ۶۹ کشور پنج‌قاره جهان پرواز میدهیم و خدمات و قابلیت اعتمادی که در خورلوفت‌هانزا است بشما عرضه میکنیم .

با ما پرواز کنید : برای تهیه بلیط به آژانس مسافرتی خودتان و یا لوفت هانزا خطوط هوائی آلمان مراجعهٔ فرمائید .

تهران : تخت جمشید شماره ۳۱۱ تلفن : ۸ـ۸۲۲۰۷۱

آبادان : هانزا لاین تلفن : ۳۲۴۸۱

تهران	پرواز ساعت ۷/۱۵	هرروز
مونیخ	ورود ساعت ۱۰/۰۵	هرروز
فرانکفورت	ورود ساعت ۱۱/۵۵	هرروز
فرانکفورت	پرواز ساعت ۱۳/۵۰	هرروز
مونیخ	پرواز ساعت ۱۵/۳۰	هرروز
تهران	ورود ساعت ۲۲/۴۰	هرروز

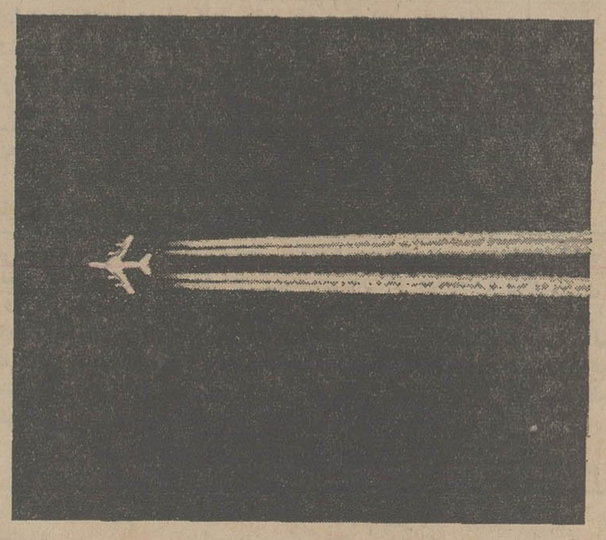

Lufthansa

پرداخت کمک هزینه تحصیلی به دانش آموزان داوطلب شغل خلبانی

۱ـ نیروی هوائی شاهنشاهی به دانش‌آموزان دوره دوم دبیرستانهای روزانه‌وشبانه‌پسرانه کشوردررشته های (طبیعی . ریاضی) و دوره دبیرستان نظام جدید(رشته نظری) که به تحصیل اشتغال‌دارند و مایلند پس از اخذ دیپلم وارد دانشکده افسری‌خلبانی نیروی هوائی‌ـ شاهنشاهی بشوند چنانچه‌واجد شرایط باشند کمک هزینه تحصیلی بشرح زیر پرداخت مینمایند .

الف . شرایط :

۱ـ تابعیت دولت شاهنشاهی ایران .
۲ـ متدین بیکی از ادیان (اسلام‌ـ مسیحی ـ کلیمی و زرتشتی) .
۳ـ تناسب اندام و صحت مزاج طبق گواهی بهداری نیروی هوائی .
٤ـ داشتن حداقل نمره ۱۳ معدل گروه ریاضی و تجربی .
٥ـ حداقل وحداکثرسن‌داوطلبان. نظام قدیم آموزش و پرورش :
الف‌ـ دانش آموزان سال چهارم بین ١٤ تا ۱۷ سال تمام .
بـ دانش آموزان سال پنجم بین ١٥تا ۱۸ سال تمام .
پـ دانش آموزان ششم بین١٦ تا ۱۹ سال تمام .
نظام جدید آموزش و پرورش :
الف ـ دانش آموزان سال اول دبیرستان بین ۱۳ـ١٥ سال تمام .
بـ دانش آموزان سال دوم دبیرستان بین ١٤ـ١٦ سال‌تمام .
پـ دانش آموزان سال سوم دبیرستان بین ١٥ـ۱۷ سال تمام .
تـ دانش آموزان سال چهارم دبیرستان بین ١٦ـ۱۸ سال تمام .
بـ میزان کمك هزینه نظام قدیم:
۱ـ دانش آموزان سال چهارم ماهیانه مبلغ ۳۰۰۰ ریال حقوق دریافت خواهند داشت .
۲ـ دانش آموزان سال پنجم ماهیانه مبلغ ٤۰۰۰ ریال حقوق دریافت خواهند داشت .
۳ـدانش آموزان‌سال‌ششم‌ماهیانه ٦۰۰۰ ریال حقوق دریافت خواهند داشت .
پـ میزان کمك هزینه‌نظام‌جدید:
۱ـ دانش‌اموزان‌سال اول‌دبیرستان ماهیانه ۳۰۰۰ ریال حقوق دریافت خواهند داشت .
۲ـ دانش آموزان سال دوم‌دبیرستان ماهیانه مبلغ ٤۰۰۰ ریال حقوق دریافت خواهند داشت .
۳ـ دانش آموزان سال سوم‌دبیرستان ماهیانه مبلغ ٥۰۰۰ ریال حقوق دریافت خواهند داشت .
٤ـ دانش آموزان سال چهارم‌دبیرستان ماهیانه مبلغ ٦۰۰۰ ریال حقوق دریافت خواهند داشت .

۲ـ مزایا
دانش آموزان در تعطیلات‌تابستان از تسهیلات ورزشی و تفریحات سالم و کلاس های زبان یگان های نیروی هوائی استفاده خواهند نمود .

۳ـ داوطلبان برای کسب‌اطلاعات بیشتر و نام نویسی از تاریخ نشراین آگهی همه روزه باستثناء روز های پنجشنبه و روز های تعطیل بادردست داشتن شناسنامه عکس‌دار و ٦ قطعه‌عکس ٤ × ۳ گواهی اشتغال به‌تحصیل وگواهی حسن اخلاق از دبیرستان‌مربوطه از ساعت ۷ الی ۱٤٫۳۰ در تهران به خیابان دماوند(جاده‌تهران‌نو) فرماندهی آموزش های هوائی و در شهرستانها به نزدیکترین یگان های نیروی هوائی شاهنشاهی مراجعه نمایند .

م الف ۱۳٦۲۸ — نیروی هوائی شاهنشاهی

برندگان جوایز بزرگ بلیطهای بخت آزمائی سری ۱۲۹۴

برای اولین بار در تاریخ بخت آزمائی، یک خانم «میلیونر» شد

گروهی از برندگان جوایز ۳ هزار تومانی تا ۱۰ هزار تومانی هفته گذشته که تاکنون برای دریافت جوایز خود به بنگاه بخت آزمائی مراجعه کرده‌اند

آقای خسرو صالحی مورکانی کارمند ساکن اصفهان با یك سری ۵ تائی برنده
۵۰ هزار تومان

آقای احمد ملاحسن سعید آبادی واسطه املاك ساکن تهران با یك سری ۵ تائی برنده
۳۰ هزار تومان

آقای علیرضا واقعی دانشجو ساکن تهران با یك سری ۵ تائی برنده
۲۵ هزار تومان

آقای محمدمحسنی معمار ساکن تهران با ۲ بلیط برنده
۱۲ هزار تومان

آقای محمد حسین ـ اوسطی کارمند ساکن تهران با ۲ بلیط برنده
۱۲ هزار تومان

آقای ابوالفضل نایب‌ـ درختان آموزگار ساکن اهر با ۲ بلیط برنده
۸ هزار تومان

بانو فرخ‌لقا سلطانی اصل خانه‌دار ساکن تهران با ۲ بلیط برنده
۶ هزار تومان

اولین زن میلیونر

خانم سیما مشیر سلیمی

کارمند ناحیه ۸ آموزش و پرورش تهران

با یک سری ۵ تائی ۱٬۲۰۰٬۰۰۰ تومان برد

★ جوائز خانم سیما مشیر سلیمی بموجب چك یکمیلیون و دویست هزار تومانی تضمین شده بانك ملی ایران پرداخت شد.

★ خانم مشیر سلیمی، متاهل و دارای دو پسر ۱۵ و ۴ ساله است که فرزند بزرگترش در دبیرستان البرز درس می خواند. وی، جایزه هنگفت خود را برای تامین آینده فرزندانش پس‌انداز میکند.

هفته گذشته، یک میلیون و دویست هزار تومان جوایز ممتاز بلیط‌های بخت آزمائی، نصیب یک بانوی فرهنگی از ساکنین تهران شد.

این فرهنگی خوش‌شانس، خانم سیما مشیر سلیمی، کارمند ناحیه ۸ آموزش و پرورش تهران است که با خرید یک سری ۵تائی، یک میلیون و دویست هزار تومان خالص و بدون کسر مالیات برنده شد و بدین ترتیب برای اولین‌بار یک خانم برنده، به صف میلیونرهای بخت‌آزمائی پیوست.

یک میلیون و دویست هزار تومان جوایز خانم مشیرسلیمی، عصر چهارشنبه گذشته، در مراسم بنگاه بخت‌آزمائی ملی، بموجب یک قطعه چک تضمین شده بانک ملی ایران به وی پرداخت گردید.

خانم مشیر سلیمی، که از جمله خریداران منظم بلیط بخت آزمائی است، اظهار داشت: «من از بدو انتشار بلیطهای جدید، هر هفته بین یک تا چهار سری ۵تائی، بلیط می‌خرم و حتم داشتم که با ادامه این روش منظم، سرانجام بیکی از جوایز بزرگ دست خواهم یافت.

برنده خوشفکر افزود:

ـ من بیشتر ترجیح می دهم بلیطهای خود را از فروشندگان علیل و سالمند خریداری کنم. هفته گذشته هم، همین سری برنده را از یک بلیط فروش علیل نزدیک چهارراه شاه خریدم...

در مورد نحوه استفاده از یک میلیون و دویست هزار تومان جایزه، خانم مشیر سلیمی گفت:

ـ بردن این جایزه بزرگ، آنچنان غیر مترقبه بود که هنوز در مورد جزئیات استفاده از آن، فکر روشن و برنامه دقیقی ندارم. ولی آنچه مسلم است، این جایزه هنگفت را برای تامین آینده دو پسرم که یکی ۱۵ ساله و دانش آموز دبیرستان البرز است و دیگری چهار سال دارد، پس انداز خواهم کرد.

۱٬۲۰۰٬۰۰۰ تومان جوایز خانم سیما مشیرسلیمی بموجب این چک تضمین شده بانک ملی ایران پرداخت شد

آقای شلیمون لازاد ـ موسل چهار بخش کفاش ساکن تهران با یك بلیط برنده
۶ هزار تومان

آقای مرتضی توپچی پور سرخابی کارمند ساکن قصر شیرین با یك بلیط برنده
۵ هزار تومان

آقای یدالله غنی‌زاده درجه‌دار ارتش ساکن تهران با یك بلیط برنده
۵ هزار تومان

بانو عصمت میرمکائیل زادگان خانه‌دار ساکن تهران با یك بلیط برنده
۵ هزار تومان

قهرمان شانس

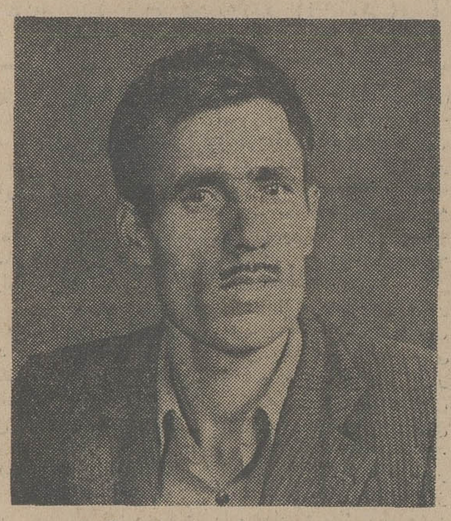

آقای حسین عبدلی پیشه‌ور ساکن تهران با خرید یك بلیط برنده ۵ هزار تومان شد.

این برنده خوش شانس در قرعه‌کشی قهرمان شانس نیز که بین برندگان ۳ تا ۱۰ هزار تومانی انجام میشود، شرکت کرد و بقید قرعه ۳۰ هزار تومان جایزه قهرمان شانس راهم برنده شد و جمعا ۳۵ هزار تومان خالص و بدون کسر مالیات دریافت داشت.

آقای علیرضا حاجی‌علی عسگر طهرانچی ـ پیشه‌ور ساکن تهران با یك بلیط برنده
۳ هزار تومان

آقای عزت‌الله اسکندری نیا کارمند ساکن اهر با یك بلیط برنده
۴ هزار تومان

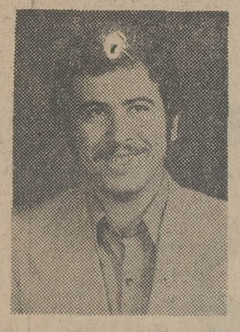

آقای فاروق نصیری دانش آموز ساکن اهر با یك بلیط برنده
۴ هزار تومان

آقای رحیم طالبی پیشه‌ور ساکن اهر با یك بلیط برنده
۴ هزار تومان

آقای حشمت‌الله یزدانی دانش آموز ساکن بجنورد با یك بلیط برنده
۳ هزار تومان

آقای سیدحسن صدرائی خیاط ساکن بجنورد با یك بلیط برنده
۳ هزار تومان

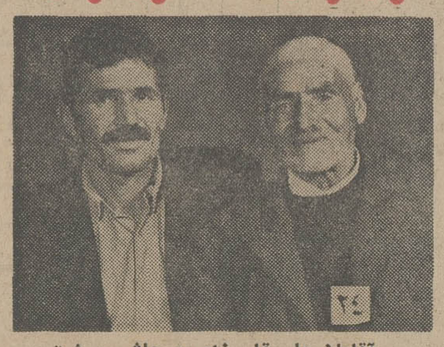

آقایان علی قلی زاده و هاشم بهشتی زیدانلو پیشه‌ور ساکن بجنورد با یك بلیط برنده
۳ هزار تومان

آقای اسماعیل پازوکی پیشه‌ور ساکن تهران با یك بلیط برنده
۳ هزار تومان

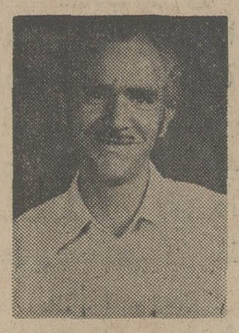

آقای محمود شیخی پیشه‌ور ساکن تهران با یك بلیط برنده
۳ هزار تومان

آگهی استخدام رسمی

دانشگاه تربیت معلم، طبق مفاد قانون استخدام کشوری سه نفر راجهت خدمت در دانشسرای عالی شعبه زاهدان، از طریق امتحان و مسابقه در تهران به شرح زیر استخدام میکند:

ردیف عنوان طبقه شغلی	شرایط احراز	تعداد موردنیاز	گروه قطعی
۱ـ ماشین نویس (۲)	دارا بودن مدرك دیپلم کامل متوسطه و گواهی نامه ماشین نویسی فارسی و لاتین	۱ نفر	٤
۲ـ انباردار (۳)	دارا بودن مدرك دیپلم کامل متوسطه وطی کلاس انبارداری	۱ نفر	٤
۳ـ کتابدار (۵)	۱ـ دارا بودن دانشنامه لیسانس ویافوق لیسانس دررشته کتابداری. ۲ـ دارا بودن دانشنامه لیسانس یافوق لیسانس در سایر رشته‌ها وطی دوره کارآموزی لازم.	۱ نفر	۷

داوطلبان واجد شرایط می توانند برك درخواست ذیل این آگهی راتکمیل نموده با دو قطعه عکس از آخرین عکس ٤×۳ خود ورسید بانکی مبنی بر پرداخت مبلغ ۳۵۰ ریال برای مشاغل ردیفهای ۱ و ۲ و مبلغ ٤۰۰ ریال برای شغل ردیف ۳ به حساب شماره ۹۸۰ خزانه نزد بانك مرکزی ایران در یکی از شعب بانك ملی ایران حداکثر تا ده روزبعد از انتشار این آگهی به نشانی: تهران، خیابان تخت‌جمشید. نرسیده به جاده قدیم شمیران پلاك ۵۹۹ اداره کارگزینی دانشگاه تربیت معلم ارسال دارند. به مدارکی که فاقد رسید بانکی بوده ویا بعد از مهلت فوق به پست تحویل داده شود ترتیب اثر داده نخواهد شد. (وجه مذکور بهیچوجه مسترد نمی‌شود) پروانه ورود به جلسه امتحان و مسابقه در تاریخ ۳ر۸ر۱۳۵٤ در محل اداره کارگزینی بین داوطلبان توزیع خواهد شد. تاریخ و محل امتحان و مسابقه درپروانه مذکورمندرج است.

م الف ۱٤۵۳۵ — دانشگاه تربیت معلم

برك درخواست شغل از دانشگاه تربیت معلم

نام خانوادگی — نام — نام پدر — شماره شناسنامه
محل صدور — تاریخ تولد — مدرك ورشته تحصیلی
وضع خدمت وظیفه — داوطلب شغل (فقط یك شغل)
نشانی کامل: شهر — خیابان — کوچه
شماره منزل — تلفن — امضای داوطلب

آگهی استخدام

شرکت کشتی سازی خلیج فارس

جهت تکمیل کادر فنی خود افراد واجد شرایط ذیل را بمنظور کادر تهران و بندرعباس ازطریق مصاحبه استخدام مینماید

ردیف شغل	سابقه کار	تعداد
۱ـ مهندس مکانیك	با حداقل ده سال تجربه در ماشین سازی	۱ نفر
۲ـ مهندس مکانیك	با حداقل ده سال تجربه در طرح تاسیسات دریائی	۱ نفر
۳ـ مهندس مکانیك	با حداقل ده سال تجربه درکارهای مربوطه به‌بالابرها	۱ نفر
٤ـ مهندس ساختمان	با حداقل ده سال تجربه در طرح شبکه لوله کشی آب و فاضل‌آب و هوای فشرده و گاز	۱ نفر
۵ـ مهندس ساختمان	با حداقل ده سال تجربه در محاسبات ساختمانی	۱ نفر
٦ـ مهندس برق	با حداقل ده سال تجربه در طرح شبکه برق وانتقال نیرو	۱ نفر
۷ـ مهندس تاسیسات	با حداقل ده سال تجربه در تهویه مطبوع	۱ نفر
۸ـ مهندس معمار	باحداقل ده سال‌تجربه درامورمربوطه بامورمهندسی‌صنایع	۱ نفر
۹ـ مهندس مخابرات	با حداقل ده‌سال تجربه درمخابرات وارتباطات	۱ نفر
۱۰ـ مهندس صنعتی	با حداقل ده سال تجربه در امور مربوطه به امور مهندسی	۱ نفر
۱۱ـ نقشه‌کش	تجربه در نقشه‌کشی مهندسی عمومی	

متقاضیان مشروط براینکه به زبان انگلیسی آشنائی داشته باشند میتوانند حداکثر تا پانزدهم آبانماه ۱۳۵٤ همه روزه باستثنای روز های پنجشنبه وجمعه ازساعت ۵ر۷ الی ۱۲ و ۱ الی ۳ بعدازظهر به‌خیابان تخت‌جمشید ساختمان مبل عدالت شماره ٤۳۵ طبقه چهارم قسمت اداری شرکت مراجعه فرمایند.

دنیای ورزش روزهای شنبه منتشر میشود

بحث وانتقاد

طلسم مترو را بشکنید

دکتر مازیار

طرح متروی تهران بالاخره مورد تائید قرار گرفت و ضمن رفع اشکالات آن ، برای اجرا آماده شد . در ضمن کارشناسان فرانسوی هم اطلاع دادند که تا چند روز دیگر ، وارد تهران خواهند شد و باین ترتیب باید منتظر بود تا عملیات اجرائی مترو «بزودی» آغاز شود و تهرانی ها ، عنقریب از موهبت داشتن مترو بهره‌مند گردند !

تهرانی ها ۱۷ سال است که قرار است «بزودی» صاحب مترو شوند ، اما این «بزودی» کذائی هنوز از راه نرسیده است !

اولین‌بار در مهر ماه ۱۳۳۷ گفته شد که ساختمان متروی تهران «بزودی» شروع میشود ، زیرا مترو برای این شهر بزرگ و پر جمعیت که هر روز برتعداد جمعیت و وسایل نقلیه آن افزوده میشود (منظور ، تهران ۱۷ سال قبل است) و روزانه آمار تلفات و تصادفات ناشی از وسایل نقلیه بیشتر میگردد ، امری لازم و ضروری است .

در آنزمان حتی خط اصلی مترو نیز تعیین شده بود و قرار بود این خط ، شرق پایتخت را به غرب متصل کند ، اما این طرح ۱۷ سال تمام در بوته فراموشی ماند ! . در آذر ماه ۱۳۴۶ مساله احداث متروکه از چند ماه قبل ، زمزمه آن دوباره شروع شده بود قطعیت‌یافت. در همان زمان مسئولان سرگرم مطالعه تجربیات دیگر کشور های جهان در احداث راه‌آهن زیرزمینی شدند و حتی قرار شد که بودجه متروی تهران در برنامه چهارم عمرانی پیش‌بینی شود ، اما عمر برنامه چهارم بسرآمد و ازمتروخبری‌نشد ! **یکسال‌بعد مذاکرات جدی با کارشناسان ژاپنی برای احداث متروی تهران آغاز شد و حتی ژاپنی ها ، خاک تهران را به مجمع الجزایر خود بردند و مورد آزمایش قراردادند و رسما اعلام کردند که این خاک برای راه‌آهن زیرزمینی از هر جهت مناسب است . ژاپنی برای احداث متروی تهران آغاز شد و حتی راپنی شرکت واحد ، اعضای انجمن شهر و گروهی دیگر شرکت کردند و فیلم هائی از طرز ساختمان و نحوه عملیات مترو ، راه های دو طبقه پل های هوائی ژاپن را نمایش دادند که با کف زدنهای ممتد حاضران روبرو شد ،اما وقتی‌ژاپنی ها پا از تهران بیرون گذاشتند دیگر کسی از آنهاسراغی نگرفت و همه‌چیز بدست فراموشی سپرده شد .**

یک سال بعد ، تصمیم ها دراین مورد عوض شد و فرانسویها جای ژاپنی ها را گرفتند . در شهریور ماه ۱۳۴۹ رئیس انجمن شهر پاریس ، در باره ساختمان متروی تهران با شهردار و مقامات دولتی تهران‌مذاکره کرد ، اما از نتیجه این مذاکرات تا یکسال واندی خبری نشد که تصمیم گرفته شد متروی تهران به مناقصه‌بین‌المللی گذاشته شود ! در همان زمان اعلام شد که برآوردهزینه اجرای‌طرح‌متروی یکصد کیلومتری تهران و اعلام وانتخاب برنده مناقصه بین المللی مترو تا پایان سال ۵۰ خاتمه خواهد یافت و ساختمان مترو در سال ۱۳۵۲ ، همزمان باشروع برنامه پنجم عمرانی آغاز خواهد شد !

حالا دو سال و اندی از آغاز برنامه پنجم عمرانی میگذرد ، اما هنوز کلنگ مترو بزمین زده نشده است !

در مدتی که اجرای طرح متروی تهران توسط فرانسویها قطعی شد ، وعده های زیادی برسرزبانها آمد ، اما آن وعده ها نیز بسرنوشت وعده های ۱۷ سال گذشته دچار شده است . اگر یکی از این وعده ها ، طول این ۱۷ سال بمرحله اجرا درمیامد ، حالا تهران صاحب‌مترو بود و ترافیک آن سروسامانی داشت .

بهمین جهت است که مردم هنوز هم نسبت به‌احداث مترو در پایتخت نمیتوانند خوشبین باشند .

در حال حاضر گویا آخرین موانع و اشکالات‌اجرای مترو با کمک های موثر دولت برداشته شده است و شهرداری برای آغاز عملیات اجرائی دیگر بهانه‌ای در آستین ندارد و بهمین لحاظ است که باید هر چه زودتر **این طلسم را بشکند و کار را شروع نماید .**

دولت در مورد احداث مترو به شهرداری اختیارات و امکانات زیادی داده است اما در قبال این اختیارات و امکانات باید ضرب‌الاجل معینی تعیین کند و کارمترو را در پایان مهلت مقرر از شهرداری بخواهد ، برای ضمانت اجرائی این مساله‌هم‌دولت باید یک سازمان‌بازرسی کننده دقیق و آگاه ، باحق بازخواست برسرشهرداری بگمارد تا کار مترو باتعلل ها و «امروز و فردا» کردنهائی که در ۱۷ سال گذشته انجام شده ، به تاخیر نیفتد . تهران امروز بحدی از رشد و گسترش رسیده که به مترو، مثل هوا برای نفس کشیدن احتیاج دارد مترو آنقدربرای تهران مهم است که حتی یکروز هم نمیتوان امروز و فردا کرد و تازه :

مگر اینهمه تعلل وبی‌علاقگی و امروز و فرداهائی که در این ۱۷ سال شده ، کافی نیست ؟!

علی‌اصغر افتخارحسینی

طرح نقشه جامع تهران، ضوابط اخلاقی مردم را مختل کرده است

عقیده آزاد

رابطه مالك و مستاجر در وضع موجود بسیار پیچیده ودرهم شده است . جمعی از مستاجران بماخذ بیست ، سی سال قبل اجاره‌بهامیپردازند، برخی بماخذ ده سال ،گروهی بماخذ آخراسفند ماه ۱۳۵۱ و عده‌ای دیگر به ماخذ آئین‌نامه جدید که اخیرا ازطرف دولت تقدیم مجلس سنا شدو ناظر بماده قانون مصوب اسفند ماه ۱۳۵۲ است.

این‌آئین‌نامه‌در موردمستغلاتی است که بعد از اجرای قانون مزبور برای اولین بار اجاره داده شده و میزان اجاره بها نیز مقرر شده که به تناسب ارزش مستغل تعیین‌شود .نوع آخر رابط مالک و مستاجر مربوط به ساختمان‌هائی است که از آغاز تیر ماه سال جاری باینطرف ساخته شده است . در اینجاتعیین اجاره بها بماخذ قیمت تمام شده اعم از عرصه و اعیانی و در حقیقت بانصاف و مروت مالکین احاله گردیده است .

این آشفتگی و نا هم‌آهنگی مولود عدم مراعات توازن بین عرضه و تقاضا در داد و سند های مربوط بزمین است که باجرای نقشه جامع ۲۵ ساله‌و تقسیم تهران‌بدو قسمت‌محدوده و خارج محدوده ، صد ها میلیون متر زمین بایر درخارج از محدوده عاطل و باطل و بلا مصرف مانده و درداخل محدوده قیمت زمین‌ده وبیست برابر و در بعضی موارد چهل تا پنجاه برابر ترقی کرده است !

یک نگاه کوتاه به قیمت‌زمین و خانه و مستغل که قبل از تصویب و اجرای قانون‌حارج از محدوده داد و سند میشد، مثبت این حقیقت تلخ است که تنها عامل ترقی سرسام‌آور و نجومی ارزش زمین و خانه و بالا رفتن‌بیرویه کرایه خانه‌ها، همین قانون کذائی است که متاسفانه هرگز مورد توجه نیست ، در حالی که موفقیت دولت در امر مبارزه با گرانی و گرانفروشی از یک سیاست مدبرانه و عاقلانه سرچشمه میگیرد و دولت قبلا زمینه‌جنس را بحد نیازفراهم میکند ،سپس کسانی که جنس را انبار و یا گرانفروشی و کم فروشی‌و تقلب در عرضه جنس میکنند مورد تعقیب کیفری قرار می‌دهد .

در مورد زمین و خانه و کرایه خانه این‌واقعیت‌متاسفانه مورد توجه نیست ، بهمین جهت‌در رابطه‌مالک ومستاجر ضوابط حساب شده و ثابت و عادلانه‌ای وجود ندارد . همانطور که اشاره شد جمعی بارزش بیست و سی سال‌پیش اجاره بها میپردازند و گروهی دیگر الزاما مجبورند نصف در آمد خود را بابت اجاره خانه بپردازند و اگرنپردازند باید مانند ساکنین مناطق‌خارج از محدوده در زیر چادرزندگی کنند و یا قطعه زمینی را از چهار طرف آجرچین نموده و روی آن چلوار بکشند وزن و بچه خود را در زیر آن اسکان بدهند .

در حال حاضر بیش از پنجاه هزار خانه‌در تهران خالی‌مانده است . صاحبخانه ها حاضرند مالیات خانه خالی رابپردازند ولی حاضر نمیشوند باجاره بدهند . چرا وضع چنین‌شده؟

برای اینکه اکثر خانواده های اجاره‌نشین ، چندین قطعه‌زمین در خارج از محدود دارند و میخواهند خانه بسازند اما پروانه ساختمان‌نمیدهند .

برای اینکه صدها میلیون متر زمین بایر در خارج ازمحدوده عاطل و باطل بلامصرف مانده و در داخل محدوده زمین‌حکم کیمیا یا سیمرغ را پیدا نموده است .

علت دیگر ، ناشی از نبودن تفاهم بین صاحب خانه و مستاجر است که آنهم نتیجه همان قانون خارج از محدوده و نایابی خانه است و این وضع سبب‌شدهرکس درهرجا نشسته ، هیچ نیروئی نتواند او را از آنجا بلند بکند و اگر این شخص‌پای‌بندضابطه‌ای اخلاقی باشد و شخصا خانه را تخلیه کند باید با زن و بچه خود ، در کنار خیابان بخوابد .

بطور کلی قانون خارج از محدوده تمام ضوابط اخلاقی را که قبلا در بین مالک و مستاجر بوده از میان برده است . هرجا که مالک‌دستش میرسد به مستاجر زورمیگوید و هرجا که مستاجر زورش میرسد بمالک زور میگوید !

این‌وضع نتیجه عدم توازن عرضه و تقاضا در داد وسند زمین و خانه است و بس .

عکس روز

خطر تیرهای برق

مثل اینکه تیر های شکسته برق ، نمیخواهند دست از سر تهران‌بردارند ! تاکنون بسیاری از این تیرها ، دراثر باد و طوفان ، بزمین افتاده و برقی که درسیمهای آن جریان دارد ، جان چند عابر بیگناه را گرفته است، اما ماموران شرکت برق ، زمانی بفکر تعویض تیرها افتادند که خیلی دیر شده بود !

این عکس از خیابان زرگنده قلهک گرفته شده ، اما در خیابانها ی‌دیگر نیز از این تیرهای شکسته ، در تهران زیاد بچشم میخورد که با هر بادی میلرزد وسیم های لخت بالای آن ، سطح خیابان را میپوشاند تاتیرهای شکسته موجود ، جان عده‌ای‌دیگر از عابران رابخطر نینداخته ، شرکت برق منطقه‌ای باید فکری اساسی برای جمع آوری و تعویض آنها بکند .

عکس از: مرتضی خاکی

خانمها و موتور سواران

★ الو ، من فروغ‌الزمان محبوبی هستم .
تکلیف خانمها باکیف زنهای موتور سوار چیست؟معمولا خانمها، همه مدارک و پولهای خود را در کیف میگذارندو همه‌جا باخود حمل میکنند و با یک حمله کیف زنها علاوه بربول ، مدارک شناسائی آنها نیزگم میشود و برخلاف اموال مسروقه دیگر امیدی هم به پیدا شدن آنها نیست !

الو، اطلاعات؟

مشکلات خودرا با «اطلاعات» درمیان بگذارید :

تلفن ۳۱۱۰۷۰ (داخلی ۳۳۰) هرروز (باستثنای پنجشنبه‌ها) از ساعت ۵ تا ۸ بعدازظهر

● الو ، من‌ایران امامی‌سعید هستم . دو ماه است ماشین رختشوئی من خراب شده ، اما هرچه تلفن می‌کنم ، کسی‌برای درست کردن آن‌نمی‌آید. به شرکت مربوط تلفن کردم‌میگویندچند ماه‌است لوازم یدکی ما درگمرک است و هنوز ترخیص نشده است و فعلا باید صبر کنید !

● الو ، من عصمت شیرانی هستم . آقای رئیس راهنمائی‌و رانندگی‌تهران گفته بود که ترافیک تهران، در روزهای‌آغاز مدرسه ، وضع آشفته‌ای نداشت. مگر ایشان در تهران نبودند که این حرف را زدند و مگر ایشان از وضع آشفته ترافیک شهرخبر ندارند؟

● الو ، من محمد محمدی هستم . اتوبوسهای‌خط ۲۳۲ (هاشمی ـ پارک شهر) آنقدر کثیف است که آدم رغبت نمی‌کند سوار آنها شود.

● الو ـ من محمد نقره‌چی هستم.مدتی است انتهای خیابان بهار رابسته‌اندو هیچ اتومبیل از آن‌عبور نمی‌کند و بهمین جهت، بازار کسبه این قسمت بکلی کساد شده است.

● الو ،من بانو ناصری‌هستم. بچه من در دبستان ۲۵ شهریور(ناحیه ۵آموزش وپرورش)درس‌میخواند. وضع تغذیه کودکان در این مدرسه بد است .از موز و سیب که خبری نیست و شیرهای پاکتی همکه میدهند در بعضی مواقع فاسد است .

● الو ، من حسین احمدی هستم . بنویسید در ده متری بانک (تهران نو ، بالاتر از ایستگاه‌منصور) آنقدر اشغال جمع شده که بصورت زباله‌دانی واقعی درآمده است .

● الو ـ من فاطمه وفاجوادی هستم واز رشت تلفن میکنم. رستورانی دارم‌در جنب فرودگاه رشت . کنار رستوران من ، شخصی قمارخانه بار کرده و قماربازها ، پس از باختن پولها، از فرط عصبانیت‌به کافه‌رستوران من میایند و شیشه و وسایل را می‌شکنند !

● الو ، من ف ـ محبوبی هستم . چهار راه کامبیز (بولوار الیزابت ـ خیابان هما) چراغ راهنمائی نداردو هرروز در این محل تصادف میشود.

● الو ، من زهرا ارشدی هستم . بچه‌ام را که مریض بود به دکتر بیمه بردم، اما سه روز است دنبال گواهی پزشکی میدوم و دکتر بیمه امروز و فردا میکند !

● الو ، من پروین سیاحتی هستم واز شاهی تلفن میکنم. بارانهای‌مازندران که معرف حضورتان هست ! این بارانها بطور مداوم خیابانها و کوچه‌های شاهی (بخصوص محلات این شهر) را بصورت باتلاق درمیاورد ، چون اغلب خیابانها و کوچه خاکی است و اسفالت ندارد نمیدانم تقصیر از باران است یا از شهرداری !

● الو ، من مسعود امینی هستم . بنویسید چرادر جاده قزوین ـ رشت تابلوهائی که کیلومتر را نشان می‌دهد نصب نمی‌کنند؟

● الو ، من بهرام صفاپور هستم واز ساری تلفن میکنم. چند سال است‌که صحبت ازایجاد فرستنده تلویزیون مازندران در این شهر است . حتی ساختمان آن هم آماده شده اما معلوم نیست چرا کار این تلویزیون شروع نمی‌شود ؟

دبیر کل جدید سندیکای صنایع نساجی ایران

آقای مهندس یونس روحانی منش بسمت دبیر کل سندیکای صنایع نساجی ایران انتخاب و مشغول بکار شدند.

آقای مهندس روحانی منش از چهره های سرشناس صنعت نساجی بوده و سالیان متمادی خدمات ذیقیمتی باین‌صنعت‌نموده است .

آ ـ ۳۲۲۲۳

اطلاعات

نشریه ایرانیان مقیم خارج از کشور

در تحول و تولد جدید خود در هفته سه شماره چاپ و درشهر های‌مهم دنیا منتشر میشود . برای آبونمان‌اطلاعات‌خوانی به‌تلفن های ۳۱۱۰۷۱ و ۳۱۱۰۸۱ مراجعه

اوامر ملوکانه درباب حفظ الصحه و بهداشت‌عمومی

تلگراف رضائیه‌حاکی است: موکب اعلیحضرت همایون شاهنشاهی و والاحضرت ولایتعهد برای بازدیدبیمارستان جدید رضائیه تشریف فرما شدند . در آستان عمارت بیمارستان آقای دکتر مهدی آذر رئیس بهداشت وبیمارستان رضائیه وسایر آقایان پزشکان انتظار تشریف فرمائی موکب ملوکانه را داشتند . پس از تشریف فرمائی و نزول‌اجلال به محوطه بیمارستان آقای مجد معاون ایالتی آذربایجان غربی رئیس بهداشت و سایر آقایان دکتر ها را به حضور ملوکانه معرفی کرد . سپس اعلیحضرت همایونی و والاحضرت ولایتعهد در حالی که آقای مجد و آقای دکتر آذر در التزام رکاب‌قرار گرفته بودند شروع به بازدید بیمارستان نمودند . تمام بخش های بیمارستان‌ازلحاظ ملوکانه و والاحضرت همایونی‌گذشت و در قسمت دواخانه ضمن استعلام از اوضاع بیمارستان و انواع امراض فرمودند : دواهای بیمارستان‌باید همیشه تازه باشد . دوای کهنه نباید استعمال کرد . در قسمت دارالتجزیه و اطاق عمل نیز راجع به رعایت‌اصول حفظ‌ـ الصحه وبهداشت‌عمومی‌او امر لازم صادروبمخصوصافرمودند: چون میکرب بیشتر از امراض با آب‌آلوده میشود بایدسعی کنید که آب مشروب را تمیزو آنرا پاکیزه تهیه نمائید . اعلیحضرت‌همایون شاهنشاهی پس از آنکه تمام بخش های مختلف بیمارستان را بازدید و از مرضی احوالپرسی نمودند از آقای دکتر آذر از میزان‌بودجه مصارف‌بیمارستان استعلام فرمودند . به عرض ملوکانه‌رسیدکه بودجه‌مصارف بیمارستان‌باستثناء قیمت‌دواجات که تمام‌ازمرکز فرستاده میشود بالغ بر هیجده هزارو هفتصد و هفتاد و پنج تومان و پنج ریال است.اعلیحضرت همایون شاهنشاهی فرمودند: این‌مبلغ برای بیمارستان خیلی کم‌است. بایدبرآن بیفزائید و تشکیلات بیمارستان باید خیلی توسعه پیدا کند. دو بودجه اصولا باید برای مصارف بیمارستان تنظیم شود . یکی مخصوص مصارف خود بیمارستان‌ومعالجه مرضی و دیگری برای‌جلوگیری از پیدایش وشیوع و مبارزه با بعضی از امراض و باید سعی‌کنید با اصول حفظ ـ الصحه کاملا اجرا و ازطرف عموم رعایت شود .

افتتاح مدرسه وعظ و خطابه

مقدمات تاسیس مدرسه‌وعظ و خطابه‌که به‌موجب‌اساسنامه وبرنامه‌مصوب‌شورای دانشگاه برای‌تربیت وعاظ صالح ولایق در دانشکده علوم معقول و منقول تشکیل میشود از هر حیث فراهم و دیروز اولین جلسه طلاب مدرسه مذکوردر دانشکده تشکیل و آقای بدیع الزمان رئیس موسسه‌توضیحات جامع و مفیدی راجع به‌غرض از تاسیس مدرسه وعظ و خطابه و برنامه و اساسنامه آن بیان کردند .

اسکناسهای ۵ ریالی

برطبق اعلانی که از طرف بانک ملی ایران انتشار یافته بانک ملی درنظر دارداسکناس های ۵ ریالی سری «آ» را از نمره ۱ الی نمره یک میلیون‌از جریان خارج سازد . اسکناس های ۵ ریالی مذکور از این تاریخ فقط تا اول فروردین ۱۳۱۶ جریان قانونی خواهد داشت و از آن تاریخ به بعد دیگردرمعاملات پذیرفته‌نخواهد شد ولی اداره‌مرکزی بانک‌ملی آنها را پس از اول‌فروردین ۱۳۱۶ نیز تا مدتی که انقضای آن بعدا اعلام خواهد گردید برای معاوضه قبول خواهد نمود .

خودکشی با تفنگ

سمنان ـ شب گذشته جبار نام پاسبان که نگهبان پشت‌بام بازار بوده با تفنگ خودکشی نموده مدعی‌العموم بدایت و بهداشت و شهربانی جنازه مشارالیه را معاینه قضیه از طرف شهربانی تحت بازرسی است .

مدعی‌العموم اصفهان

گلپایگان ـ آقای ممتازمدعی العموم بدایت اصفهان امروز صبح واردگلپایگان و دراداره صحیه مشغول بازرسی می ـ باشند .

کلاس ۸ اردکان

اردکان یزد ـ کلاس هشت اردکان‌که‌چندی‌اولیای‌محصلین بی‌بضاعت در مقام تاسیس آن بودندبامساعدت آقای‌رادسرشت رئیس معارف یزد و با خرج اولیاء و چند نفر معارف‌پرور مفتوح ومحصلین با بشاشت فوق‌العاده مشغول تحصیل شدند .

«نقل از اطلاعات ۲۱ مهر ۱۳۱۵»

مبارزه کنگره آمریکا

بقیه از صفحه ۱۰

انحصار

در حال حاضر دو کمیته مجلس نمایندگان‌امریکا باین قسمت رسیدگی میکند و چندین طرح تحت مطالعه است تا از قدرت شرکت‌های بزرگ کاسته و زمینه مساعدتری برای شرکت‌های کوچک مستقل بوجود آورند . البته نباید فراموش کرد که شرکت‌های بزرگ نفت در موقع انتخابات به عناوین قانونی و غیرقانونی مبالغ گزافی برای فعالیت انتخاباتی نمایندگان و سناتورها خرج میکنند ولی در حال حاضراعضاء کنگره این کشور میکوشند تا خودشان را از شرکت‌های نفت‌دور نگاهدارند ودوست شرکتهای‌نفت معرفی نشوند.

مطابق طرح‌های موجود در کنگره شرکتهای بزرگ نمی‌توانند نفت را ازموقعی که از چاه بیرون می‌آید تا موقعیکه مصرف می‌شود در انحصارخودشان نگاه‌دارند. اگر نفت را استخراج میکنند و پالایشگاه‌های بزرگ‌دارند باید حمل‌ونقل وفروش‌مواد نفتی را در اختیار شرکتهای دیگر بگذارند.

تنزل سهام

انحصار استخراج و تصفیه و فروش مواد نفتی در امریکا یک امر تازه‌ای نیست. جان‌دروکفلر در قرن نوزدهم شرکتهای کوچک تصفیه‌کننده نفت را مجبور کرد تا پالایشگاههای خودرا به او بفروشند و شرکت استانداردواویل نیوجرسی‌که امروز اکسان نام دارد بوجود آمد . دادگاه عالی امریکا امپراطوری نفت شرکت استاندارد اویل را در ۱۹۱۱ درهم شکست واز آن ۳۴ شرکت بزرگ و کوچک بوجود اورد.

هدف کنگره امریکا درهم شکستن ظاهری شرکتهای بزرگ نفت نبوده و به‌انها اجازه نخواهد داد که غیر مستقیم و یا تحت عنوان دیگری به فعالیت خودشان ادامه بدهند . افزایش قیمت نفت خام باعث تنزل سهام شرکتهای بزرگ نفت شده‌و چنانچه این طرح‌ها به تصویب کنگره امریکا برسد بطور مسلم سهام شرکت‌های نفت بار دیگر تنزل خواهد کرد و چنین بنظر میرسدکه دوران قدرت شرکت‌های بزرگ نفت به پایان رسیده و قوس نزولی را طی می‌کنند .

همه مخالفان در کامبوج قتل عام شدند

بقیه از صفحه ۱۰

وفاداران بی قیدوشرط

درکامبوج جدید که نام فردفرد ساکنان آن عوض شده یک اقدام امنیتی دیگربعمل آمده است آن اینکه کلیه ارتشیان‌رامجبور کرده‌اند بداخل کشور کوچ کنند و افرادی را که بدون قید شرط به رژیم فعلی‌وفادار هستند در این مناطق سکونت داده‌اند .

کامبوجی‌هائی که ماه گذشته همراه پرنس سیهانوک به پنومپن رفته بودند از پایتخت کامبوج بعنوان یک « شهرمرده » نام میبرند که جمعیت آن به پنجاه‌هزارنفرهم نمیرسد . آنها میگویند پایتخت تنها به‌نیرو های مسلح ارتش اختصاص دارد وهیچکس بدون داشتن علامت مخصوص نمیتواندر خیابانهای شهر رفت‌وآمد کند.

این مقررات حتی درباره کامبوجی‌هائی که همراه سیهانوک به پنومپن رفته بودند اجرا میشد آنها تنها باتفاق یک راهنما میتوانستند در اطرف‌کاخ سلطنتی گردش کنند درخیابانهای شهر که تقریبا کاملاخلوت است از رفت‌وآمد وسایل نقلیه‌اثری دیده نمی شود .

درکارخانه های نزدیک شهر پنومپن که مورد بازدید این عده قرار گرفته بجای کارگران سربازان کامبوجی ومهندسان‌چینی کارمیکنند . چینی‌ها کارخانه های جدیدی در اطراف پنومپن دایر کرده‌اند که بدست تکنیسینهای چینی اداره میشود.

کلیه کامبوجی‌ها در کمیته هایی که رهبران آنها ازسوی مقامهای پنومپن‌برگزیده شده‌اند عضویت دارندواز آنجا که مغازه های خواربارفروشی هنوز تعطیل است این کمیته‌ها کار توزیع مواد خوراکی‌رابعهده دارند .

کمیته های مزبور همچنین برای‌کسانیکه بخواهند از شهر های کامبوج دیدن کنند پروانه صادر میکنند .

به گفته اطرافیان رهبر کامبوج حتی خود پرنس سیهانوک دربازدید ماه سپتامبر نتوانسته است از شهرک تاریخی « انگکوروات » که میخواست خاکستر مادرش را درآن قرار دهد دیدن‌کندوبناچار ظرف‌محتوی خاکستر ملکه « سیسه‌وات هوساماک » را که درآوریل گذشته درپکن درگذشت درکاخی که ازطرف خمرهای سرخ در اختیارش گذاشته شده بود قرار داده است .

ازخبرگزاری فرانسه

هما ، حالا مدعی تازه پیشاهنگ است

بقیه از صفحه ۱۱

نفوذ غزال را در پشت مرز پنالتی متوقف ساخت. باضربه عالی روشن توپ روی تیر افقی نشست . دقیقه ۵۹ بار دیگر روشن پشت هما را بلرزه انداخت. این بار خود او از جبهه چپ به درون دژدفاعی هما نفوذ کرد و از فاصله ۱۵ متری با ضربه‌ای غیرقابل مهار نقدی دروازه‌بان هما را مغلوب کرد . اما برخوردتوپ با پایه تیرعمودی و سمت‌چپ دروازه موجب بازگشت آن در امتداد خط دروازه گردید . ازسوی‌دیگرزمین حبیب‌خبیری توپ‌را به‌میدان بازگرداند .

بعد از این دو شانس از دست‌رفته، تاج دقیقه ۶۰ گل مساوی را زد . اما این گل راعزیزی۱۴دقیقه‌بعد پاسخ داد و بدین ترتیب هما با برد ۱ـ۲ میدان را ترک گفت .

هما با این برد حالا از ۱۹ مسابقه و ۲ بازی عقب‌افتاده با آرارات وبرق‌شیراز صاحب ۲۴ امتیاز است. درصورتیکه هما فاتح هر دو دیدار عقب‌افتاده‌اش‌باشد، این‌تیم را باید مدعی تازه پیشاهنگ در راه قهرمانی دانست . درحالیکه تاج با رسیدن حساب اختلاف امتیازاتش با پرسپولیس دیگر مشکل میتواند امید به تجدید عنوان فصل پیش خود داشته باشد.

فرامرز حسن بیگی ۲۰ ساله چهار سال است بعنوان‌قهر منزل را ترک نموده و تاکنون باز نگشته مادرش تقاضا دارد هر کس اطلاعی از نامبرده دارد به آدرس سه راه‌آذری خیابان‌دکتر اقبال کوچه عربزاده کوچه رهبری ٤٤ خبر دهد .

آ ـ ۱۱۹٤۹

هواپیمائی ملی ایران «هما»

اطلاعیه

برای اطلاع مراجعان گرامی و تسهیل در کسب اطلاعات مربوط به ساعات ورود و خروج هواپیماها، بدینوسیله شماره های تلفن اطلاعات پروازی هواپیمائی کشوری وهواپیمائی ملی ایران «هما» را به آگاهی میرساند لطفادر مواقع لزوم منحصرا باشماره‌های مزبور تماس حاصل فرمایند :

تلفن های اطلاعات پروازی هواپیمائی کشوری — پروازهای خروجی : ٤٣٠١٣ و ٤٣٠١٤ — پروازهای ورودی : ٦٦٥٨٥١

تلفن های اطلاعات مربوط به پرواز های هواپیمائی ملی ایران «هما» : ۹۱۱۳۱۳ و ۹۱۱۳۱٤ و ۹۱۱۳۱۵

گزارش

میزگرد بررسی لایحه نهائی قانون استخدام کشوری (۵)

یک بام و دو هوا در مورد آماده به خدمتها

تغییر ضریب حقوق در مورد شاغلین و بازنشستگان باید یکسان باشد

به عائله کارمندانی که فوت میکنند بین ٤ تا ٦ ماه حقوق و فوق‌العاده پرداخت شود

نمایندگان کارمندان دولت در پنجمین جلسه میزگرد بررسی لایحه نهائی قانون استخدام کشوری که در روزنامه اطلاعات تشکیل شد، دنباله بحث های خود را ادامه دادند و سایر مواد مهم این لایحه را مورد تجزیه و تحلیل قراردادند، وآنچه که درپی‌می‌آید حاصل گفتگوی نمایندگان کارمندان در پنجمین وآخرین میزگرد. بررسی لایحه نهائی قانون استخدام کشوری در روزنامه اطلاعات است :

در ماده ۹۰ قید شده‌است که: مستخدمینی که در تاریخ۱ر۱ر۴۷ یا قبل از آن باستخدام رسمی پذیرفته شده‌اند درموقع برقراری حقوق بازنشستگی یا وظیفه از کار افتادگی یا وارث آنان در تاریخ برقراری حقوق وظیفه،حسب مورد میتوانند تقاضا نمایند که از نظر بازنشستگی یاوظیفه‌مشمول مقررات حاکم در تاریخ‌تصویب این قانون قرار گیرند و دولت مکلف به قبول آن است حکم این ماده در صورتی جاری‌است که تاریخ بازنشستگی یا از کار افتادگی یا فوت بعد از تاریخ تصویب این قانون باشد.

در ماده فوق دو جنبه متضاد وجود دارد که درخور مطالعه و بررسی است زیرا اگر کارمندان میتوانند تقاضا نمایند که از نظر بازنشستگی‌یاوظیفه مشمول‌مقررات حاکم در تاریخ تصویب این قانون قرار گیرند پس عبارت «حکم این ماده در صورتی جاری است که تاریخ بازنشستگی یا از کار افتادگی یافوت بعد زا تاریخ تصویب این قانون باشد» چه مفهومی میتواند داشته باشد؟ و اگر کارمندی قبل از تصویب این قانون بازنشسته یا فوت یا از کار افتادگی یا فوت بعد از این قانون مستثنی خواهد بود، ازطرف‌دیگر تکلیف کارمندانیکه بعد از تاریخ ۱ر۱ر۴۷ باستخدام رسمی پذیرفته‌و یا تبدیل شده‌اند چیست؟ وچرا نباید بتوانند از شمول این قانون استفاده‌کنند. و از سوی دیگر تا زمانیکه‌قانون تصویب و توشیح و ابلاغ‌نشده، فاقد ارزش و اعتبار قانونی‌است، در نتیجه کارمندانیکه قبل از تصویب، از قوانین قبلی استفاده مینمایند در صورتی میتوانندپس از تصویب مشمول گردند که عطف بماسبق شدن قانون درمتن آن گنجانیده و ذکر شده باشد بهمین علت پیشنهاد میشود که ماده ۹۰ لایحه نهائی به‌شرح‌زیر اصلاح شود:

ماده پیشنهادی ـ مستخدمین دولت در موقع برقراری حقوق بازنشستگی یاوظیفه ازکارافتادگی یاوراث آنان در تاریخ برقراری حقوق وظیفه حسب مورد می توانند تقاضا نمایند از نظر بازنشستگی یا وظیفه‌مشمول مقررات حاکم در تاریخ تصویب این قانون قرار گیرند و دولت مکلف به قبول‌آنست، حکم‌این ماده پس از تصویب در مورد بازنشستگان و وظیفه بگیران یا وارث آنان که از قوانین قبلی استفاده مینمایند نافذو معتبر خواهد بود.

تغییر ضریب حقوق

در ماده ۱۰۱ قید شده است: در صورتیکه ضریب جدول‌حقوق مستخدمین رسمی شاغل تغییر یابد دولت مکلف است به نسبتی که هزینه زندگی موجب این تغییر شده است‌حقوق‌بازنشستگان ووظیفه بگیران را ترمیم کند.

در ماده فوق عبارت « به نسبتی که هزینه زندگی موجب این تغییر شده است » صحیح‌و منطقی نیست ، بدلیل‌آنکه تغییر ضریب حقوق بجر تغییر بخاطر هزینه زندگی مورد دیگری نمی تواند داشته باشد و این‌عادلانه نیست که بازنشستگان وموظفین از دریافت‌قسمتی‌از افزایش‌ضریب محروم شوند و چنین استدلال شود که افزایش‌ضریب باافزایش هزینه زندگی ارتباطی نداشته و یا قسمتی از آن مربوط بافزایش هزینه زندگی و قسمت دیگر با مسائلی خارج از هزینه زندگی مرتبط است ، زیرا افزایش‌هزینه زندگی انگیزه منحصر بفرد افزایش ضریب است ، و نباید برای محرومیت بازنشستگان و وظیفه بگیران‌از قسمتی ازافزایش ضریب با ذکر عبارت فوق‌درماه ۱۰۱ لایحه نهائی کسب مجوز گردد .

به دلایل ذکر شده پیشنهادمی شود که ماده فوق بشرح زیر اصلاح شود:

ماده پیشنهادی ـ درصورتیکه جدول حقوق مستخدمین رسمی شاغل بهر شکل و یا بهرنحوی تغییر یابددولت‌مکلف است‌حقوق بازنشستگان و وظیفه بگیران را بهمان نسبت ترمیم کند.

حذف پست سازمانی

در ماده ۱۲۲ قید شده است: در صورتیکه بعلت حذف پست سازمانی یا انحلال وزارتخانه یا شرکت یا موسسه دولتی بوجود یك عده‌ازمستخدمین رسمی‌احتیاج نباشد مستخدم یا مستخدمین مزبور به حال آماده بخدمت در می آیند.

بطوریکه از متن ماده فوق مشخص است، بعلت انحلال وزارتخانه یا شرکت و یاموسسه دولتی مستخدمین آن‌آماده‌بخدمت میشوند، درحالیکه انحلال‌دستگاه در اختیار مستخدم نبوده و اوبدون ارتکاب کوچکترین خلاف و یا قصوری در انجام وظایف‌محوله آماده بخدمت شده و زندگیش دچار تزلزل میشود زیرا براساس مقررات ماده ۱۲٤ قانون استخدام به مستخدمین رسمی که بحال آماده‌بخدمت در می‌آیند درشش ماه اول‌تمام حقوق وپس‌از آن تاپایان دوران آمادگی بخدمت نصف مبلغ مزبور پرداخت‌خواهد شد. بدین‌ترتیب کارمندان‌صرفا بعلت انحلال دستگاه‌مربوطه‌وبدون کوچکترین تقصیر آماده بخدمت شده و درشش‌ماه‌اول کلیه مزایای شغل آنان ودرماههای بعد تاپیدا شدن محل خالی وانتصاب مجدد حتی حقوق ثابت آنان‌نصف‌خواهد شد باتوجه بدلایل ذکر شده ، پیشنهاد میشود که ماده ۱۲٤ بشرح زیر اصلاح شود :

ماده پیشنهادی‌ـبه مستخدمین رسمی که بحال آماده بخدمت‌در می‌آیند تا پیدا شدن محل ثابت سازمانی وانتصاب مجددکلیه‌حقوق ومزایای آنان پرداخت وازوجود آنان درسازمانهائیکه کارفوق‌العاده و یا کارهای موقت مربوط به طرحهای عمرانی‌موقت‌دارنداستفاده خواهد شد .

یك بام و دو هوا در قانون

درتبصره های ۲ و ۳ وماده ۱۲٤ نیز قید شده است :تبصره ۲ـ مستخدم رسمی که به یکی از مقامات دولتی موضوع ماده ۳ (نخست‌وزیر ، وزراء ، دبیرکل سازمان امور اداری واستخدامی کشور ، سفرا ، استانداران ، معاونان نخست‌وزیر ، معاونان وزارتخانه‌ها ، روسای دفاتر نخست‌وزیر ووزراء) منصوب شده یا بشود اگر پس از تصدی مقام مذکور متصدی پستی نشود ویا پست ارجاعی را نپذیرد آماده بخدمت محسوب‌ودردوران آمادگی بخدمت از تمام حقوق مقام مورد تصدی استفاده خواهد کرد .

تبصره ۳ـ مستخدمین‌رسمی که به مستشاری دیوان محاسبات انتخاب میشوند در پایان دوره عضویت درصورتیکه‌مجددابعضویت دیوان مذکور انتخاب نشوند به پست سازمانی دیگری منصوب میشوند و هرگاه پست سازمانی بلامتصدی موجود نباشدآماده بخدمت خواهند شد و دردوران آمادگی بخدمت از تمام حقوق‌خود درگروه مربوطه استفاده خواهند کرد بامقایسه این‌دوتبصره بامتن ماده ۱۲٤ اختلاف کاملا بچشم میخورد زیرا اگر آمادگی بخدمت باعث‌کسر دریافتی زمان‌اشتغال میشود باید این موضوع عمومیت داشته باشد واگر صحیح نیست باید همگان از شمول‌آن‌مستثنی و برکنار باشند و وجود یک بام و دوهوا قانون استخدام کشوری منطقی نیست .

درماده ۱۲٦ قانون قیدشده است : بامستخدم آماده خدمتی که تادوماه از تاریخ ابلاغ حکم رسمی انتصاب مجدد که بارعایت مقررات تبصره ماده ۱۲۵ صادر شده باشد درمحل خدمت خود حاضر نشود ، طبق حکم ماده ٦۸این‌قانون رفتار خواهدشد.

درماده ٦۸ نیز قید شده است : درصورتیکه مستخدم رسمی مدت دوماه بدون اطلاع و عذر موجه در محل خدمت خود حاضر نشود از تاریخ ترک خدمت از خدمت وزارتخانه یاموسسه دولتی اخراج میشود .

درحالیکه بهتر آنستکه‌رضایت وموافقت کارمند برای انتصاب مجدد قبلا جلب شود و درصورت عدم موافقت‌بایدکارمند درصورتیکه به سن بازنشستگی رسیده باشد مشمول ماده ۷۸گردیده‌وبااستفاده از اختیارات دستگاهها بازنشسته شود ، بهمین علت پیشنهادمیشود که‌ماده ۱۲٦ بشرح زیر اصلاح گردد :

انتصاب مجدد کارمند آماده بخدمت باید باجلب رضایت او وبارعایت مقررات تبصره ماده۱۲۵ انجام گردد و درصورت عدم‌توافق درصورتیکه مشمول مقررات ماده ۷۸ باشد بازنشسته بشود .

درماده ۷۸ لایحه نهائی که در فوق به آن اشاره شده است قید شده که : وزارتخانه‌هاشرکت ها و موسسات دولتی میتوانند مستخدمین رسمی مشمول قانون استخدام کشوری خود را که۶۰ سال سن ولااقل ۲۰ سال سابقه خدمت دارندبازنشسته‌کنند، در مورد مستخدمین آماده بخدمت شرط سابقه خدمت لازم‌الرعایه نیست .

حالت تعلیق

درماده ۱۳۳ گفته شده است: مستخدم رسمی که طبق قانون بحال تعلیق درآمده است پس‌از احراز برائت یا اتهامات منتسبه بخدمت گمارده خواهد شد ومدت تعلیق منحصرا از نظر بازنشستگی و وظیفه‌تعلیق وی پرداخت خواهد گردید ، ولی در صورتیکه برای مستخدم رسمی که‌از حال تعلیق خارج‌می‌شود پست سازمانی موجود نباشد ، بصورت آماده بخدمت درخواهد آمد .

بدین ترتیب پس‌از برائت و ثبوت بیگناهی‌کارمند به تشخیص مقامات صلاحیت‌دار سوابق او منحصرا ازنظر بازنشستگی و وظیفه جزء سابقه خدمت وی محسوب و ازلحاظ ترفیع‌و ارتقاء گروه، چنین کارمندی عقب‌ماندگی غیرقابل جبرانی را باید متحمل شود و در صورت عدم‌و وجود پست سازمانی آماده بخدمت نیز میشود ، در حالیکه کوچکترین تقصیری مرتکب نشده و اتهامات منتسبه نیز عاری از حقیقت‌بوده است .

بهمین علت پیشنهاد میشود از چنین کارمندی رسما عذرخواهی و کلیه حقوق و مزایای او در دوران تعلیق و پس از آن تاپیدا شدن پست سازمانی پرداخت گردد و مدت تعلیق هم ازلحاظ سابقه و هم از نظر ارتقاء گروه و یا اضافه حقوق جبران و پرداخت شود و ماده مذکور به شرح زیر اصلاح شود :

ماده پیشنهادی ـ مستخدم رسمی که طبق قانون بحال تعلیق درآمده است پس‌از احراز برائت قطعی از اتهام یا اتهامات‌منتسبه بخدمت گمارده خواهد شد و مدت تعلیق‌هم‌از لحاظ بازنشستگی و وظیفه و هم‌از سایر لحاظ جزء سابقه خدمت‌او محسوب‌و حقوق ومزایای شغل مدت تعلیق وی بر مبنای‌آخرین پست‌قبل‌از تعلیق پرداخت خواهد شدودرصورتی که پست سازمانی موجود نباشد بصورت آماده بخدمت درخواهد آمد ودر دوران آمادگی بخدمت حقوق و مزایای‌آخرین پست‌وی بطورکامل بعلت ثبوت بیگناهی پرداخت خواهد شد .

پرداخت حقوق وفوق‌العاده

درماده ۱۳۵ لایحه نهائی قید شده است که: در صورتیکه مستخدم رسمی فوت شود و استحقاق مرخصی داشته باشد حداکثر چهارماه‌حقوق و فوق‌العاده های مربوط باو بابت مرخصی استحقاقی‌به‌وراث‌قانونی وی پرداخت خواهد شد .

چنین کارمندی چون زندگی عائله وی بطور ناگهانی دچار وقفه و تزلزل میشود بسیاربجا و بمورد خواهد بود که حتی در صورت عدم‌استحقاق مرخصی بچهار ماهه ، آخرین حقوق و مزایای وی به عائله‌اش پرداخت شود تا در خلال مدت مذکور ، تشریفات قانونی انحصار وراثت طی ووراث قانونی‌اوتعیین شده و بتوانند از برقراری حقوق وظیفه برخوردار گردند.

همچنین پیشنهاد میشود برای کارمندانیکه استحقاق مرخصی بیش از چهارماه دارند باتوجه باینکه پست سازمانی مربوطه بلاتکلیف باقی نخواهد ماند واز تاریخ فوت دست دستگاه هابرای تعیین و انتخاب جانشین یا استخدام جدید باز می‌باشد .و در نتیجه رکود ووقفه‌ای درکار ایجاد نخواهد شد ، بمیزان ٦ ماه حقوق و فوق‌العاده های مربوط بابت مرخصی استحقاقی به عائله‌وی پرداخت شود . به دلایل فوق پیشنهاد میشود که ماده مذکور بشرح زیر اصلاح شود :

ماده پیشنهادی ـ درصورتی که مستخدم رسمی‌فوت شوددر صورت استحقاق مرخصی کمتر از چهار ماه حداکثر چهارماه حقوق و فوق‌العاده های مربوط باو بعنوان مرخصی اضطراری بوراث وی پرداخت و در صورتیکه استحقاق مرخصی به میزان چهار ماه یا بیشتر داشته باشد حد اکثر ٦ ماه حقوق و فوق‌العاده های مربوط بعائله او پرداخت خواهد شد .

پیش فروش

بلیط های بخت آزمائی مخصوص آبانماه

با جوایز استثنائی

منتشر میشود

جوایز این سری بلیط مخصوص، همزمان باانتشار اعلام خواهد شد

گروه فرهنگی هدف

برای متفرقه پسران ودختران درمحل دبیرستان هدف شماره ٤ خیابان شاه جنب فروشگاه بزرك ایران ثبت نام میکند.
کلاسهای چهارم و پنجم و ششم ریاضی وطبیعی کلاس های تك‌درس برای تقویت دانش‌آموزان دبیرستان ها دایر میشود .
نام نویسی هر روز از ساعت ٥ تا ۹ بعداز ظهر تلفن ٤۷۸٥۲

مجله جوانان

با مطالب خواندنی و متنوع و رپرتاژ های جالب وعکس هائی ازهنرپیشگان ایرانی و خارجی ورویدادهای ورزشی هر هفته‌روز های دوشنبه در این مجله منتشر میشود .

شما که برای تمیزی بیشتر و گرمای مطبوعتر بخاری گازی را ترجیح میدهید

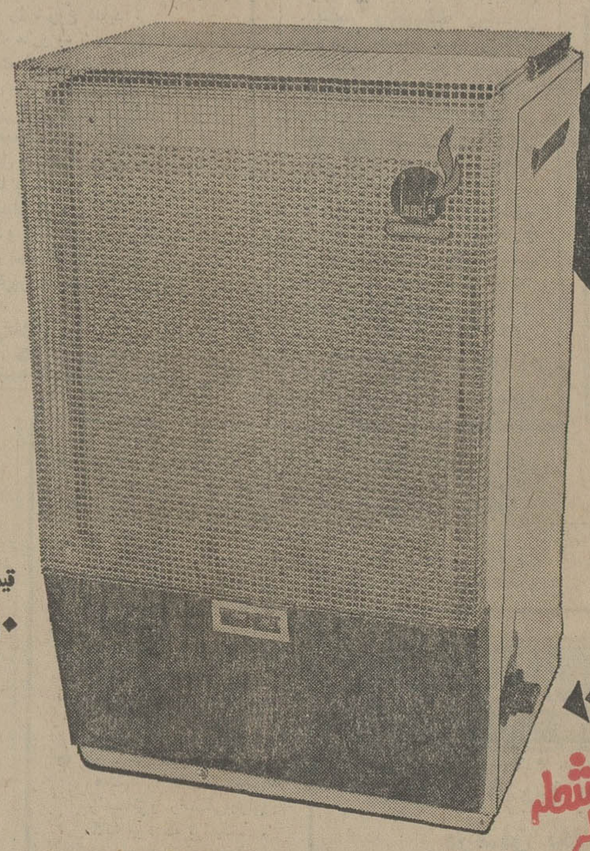

CALORIE GAS

کالری

کاملترین ومدرنترین بخاری گازی را انتخاب کنید

قیمت نقدی مصرف کننده ۴۹۰ تومان

اتوماتیک + بدون شعله بدون خط

امتیازات اختصاصی بخاری گازی کالری

* تولید گرمای بیشتر ..... با قدرت تولید ۴۰۰۰ کیلوکالری حرارت در ساعت.
* شبکه گرم و پانل حرارتی بزرگتر برای پخش یکنواخت گرما در سطح وسیع تر.
* سیستم آنالیزر ..... برای تضمین پاکیزگی و تازگی هوای تنفسی شما.
* عایق پشم شیشه ..... برای جلوگیری از نفوذ حرارت به محفظه سیلندرگاز.

بخاری گازی کالری با پایه‌های متحرك چرخ‌دار.
در زمستان‌سرد و طولانی ازگرمای مطبوع و دلچسب بخاری گازی کالری لذت ببرید.

کالری کاملترین و مدرنترین بخاری گازی پرتابل در ایران

برای درخواست نمایندگی در شهرستانها با دفتر مرکزی شرکت مکاتبه فرمائید : شرکت صنعتی کالری: خیابان فیشرآباد ـ شماره ۱۱۲ تلفن ۹-۸۲۸۲۷۸

cal-108

پذیرش داوطلب دیپلمه برای شغل افسری ناوبری

آموزشگاه افسری ناوبری نیروی هوائی شاهنشاهی از دیپلمه های ریاضی ، طبیعی و دیپلم هنرستان در رشته های (برق و الکترونیك) که حداکثر سن آنها ۲٤ سال (برای کسانی که خدمت زیر پرچم را انجام داده‌اند ۲۵ سال تمام) باشند و دارای سلامت جسمانی کامل بوده‌و ازعهده آزمایش‌استعداد مربوطه برآیند. برای‌دوره ۱۸ ماهه این آموزشگاه دانشجو می‌پذیرد .

حقوق ومزایا:

دانشجویان در مدت تحصیل در ایران شبانه روزی بوده و هزینه آنان بعهده نیروی‌هوائی می باشد و ماهیانه پس از پرواز ۱٦۹٥۰ ریال‌دریافت خواهند کرد ، دانشجویان پس از طی‌دوره‌تحصیل بدرجه ستوان‌سومی مفتخر و اولین حقوق آنان ۳٥۰۳۰ ریال و در صورتی که در خارج از مرکز خدمت‌نمایند مبلغ ٤۹۳۱۰ ریال خواهد بود .

افسران از مزایائی نظیرطی‌دوره‌های تخصصی خارج از کشور،پاداش‌سالیانه پس‌انداز تامین آتیه که‌در مدت سی‌سال خدمت بالغ بر۳٦۲۰۰۰۰ ریال میگردد، بهره مند میگردند خانه‌های سازمانی و درمان رایگان واستفاده از فروشگاه‌های ارتشی باتخفیف قابل ملاحظه نیزقسمتی از مزایای خدمتی آنان خواهد بود.

داوطلبان برای استفاده از موقعیت و ثبت‌نام همه‌روزهاباستثنای پنجشنبه‌ها و تعطیلات رسمی با دردست داشتن مدارک تحصیلی و فتوکپی آن‌وعین شناسنامه از ساعت ۷ صبح تا دو بعد از ظهر در تهران به فرماندهی آموزش‌های هوائی خیابان دماوند (تهران‌نو) ایستگاه فرودگاه ودر شهرستانها به پایگاهها وایستگاه‌های هوائی یامراکز کاریابی وزارت کار وامور اجتماعی مراجعه نمایند .

نیروی هوائی شاهنشاهی

م‌الف ٦٦۰۹

اقتصادی

آذربایجان غربی :

محصول بی‌سابقه نخود روی دست کشاورزان مانده است

★ کمبود آب کشاورزی آذربایجان غربی را تهدید میکند .

احداث دوسد بروی رودخانه های شهر چای ونازلو چای دراطراف رضائیه ازواجبات است چون امسال اداره آبیاری بسختی توانست آب خوردن مردم راتامین سازد.

چند تن از کشاورزان در گفتگو کوتاه باخبرنگار ما مطالبی پیرامون کمبود آب، بالابودن مزد ها، پائین بودن‌قیمت‌حبوبات اظهار داشتند صوفی یکی از کشاورزان قریه (شیخ‌الامازاری) گفت‌من‌امسال اکثر زمینهای خود را اختصاص به کشت نخودداده‌ام ولی چون‌می‌بینم که قیمت نخود خیلی ارزانتر از سال گذشته است . ودستمزد زیاد کارگران کشاورز نیز زیاد است. و در موقع فروش ضررخواهم کرد، لذا مزرعه‌نخود را بحال خود رها کرده‌ام مجید فرشباف گفت مدتها است که بدنبال کارگری که بتواند محصول نخود راپردازد میگردم ولی موفق نشده‌ام ،از طرفی دستمزد کارگر آنقدر زیاد است که می‌بینم اگر محصولی را بمیدان برای فروش بیاورم که نه تنها سود نخواهد داشت بلکه مبالغی نیز متضرر خواهم شد .

خبرنگار ما با چند تن از علاف ها (فروشندگان گندم وجو) نیز در همین زمینه گفتگو کرده است : سیف‌الله عبدالله‌زاده می گوید هر ده پوط نخود درجه یك ۴۰۰۰ ریال نخود درجه‌دو ۲۵۰۰۰ ریال و نخود درجه ۳هر ده پوط ۱۵۰۰ ریال یعنی بترتیب کیلوئی۲۴ ریال ۱۵ ریال و ۹ ریال قیمت دارد .

آقای محمد آقازاده مشکی یکی دیگراز علافان میگوید در مناطق کشاورزی محصول‌نخود بعلت اینکه نرخ کارگر بیشتر است دست نخورده مانده است از طرف دیگر بنا بگفته علافان نرخ‌نخود از طرف اتاق اصناف خیلی پائین تعیین شده است . خبرنگارمامی افزاید بطور کلی کشاورزان معتقدند محصول نخود این منطقه در سال جاری بی‌سابقه است، ولی چون نرخ دستمزد زیاد است کشاورزان از چیدن آن خودداری میکنند.

خبرهای کوتاه اقتصادی

هیات مدیره شرکت وام مسکن شیراز

خبرنگار ما از شیراز گزارش میدهد : مجمع عمومی سهامداران شرکت وام‌مسکن شیراز با دویست میلیون ریال سرمایه و ده هزار نفر سهامداردربیرستان شاپور شیراز تشکیل شد . دراین مجمع پس ازرای‌گیری آقای دکترصادقی‌بعنوان رئیس هیئت‌مدیره ـ محمود مصلائی ـ نایب‌رئیس واحمد حجت بعنوان دبیر مجمع انتخاب شدند در این مجمع بازرسان نیز باتفاق آرا انتخاب و معرفی شدند .

حذف سورشارژ بیمه کامیون ها

سورشارژ بیمه کامیونهای حامل کالا بمقصدایران از طرف شرکتهای‌بیمه‌بین‌المللی حذف شد.

این تصمیم بدنبال تقاضای اتحادیه بین‌المللی حمل و نقل زمینی درژنو اتخاذ گردید .

علت اتخاذ این تصمیم و تقاضای اتحادیه مزبور همان توجه و اجرای دقیق و سریع مقررات کارنه‌تیردر ایران میباشد.

بهره‌برداری از دو کارخانه نان ماشینی در شیراز

شیراز ـ خبر نگار اطلاعات : از روز گذشته ۲ کارخانه نان ماشینی درشیرازآغاز بکار کرد، این‌دوکارخانه که توسط اتحادیه نانوایان شیراز خریداری گردیده در خیابان های سی متری و قصرالدشت شیراز بکار افتاد ظرفیت هریک از کارخانه‌ها یکتن نان‌در روز است .

خبرنگار ما در شیراز گزارش داد بنا به اظهار آقای آزرم رئیس انجمن شهرستان شیراز بزودی یک کارخانه بزرگ نان ماشینی دیگر در شیراز ایجاد خواهد شد.

طرح افزایش تولیدات حبوبات

خبرنگار ما از مشهد گزارش میدهد در اجرای طرح افزایش تولید محصول حبوبات در سال زراعی ۵۵ـ۵۴ یکصد و سی هکتار از مزارع حومه مشهد و سرخس باهمکاری کارشناسان اداره کل کشاورزی خراسان زیرکشت این محصول قرار گرفته است .

در اجرای این طرح مقداری بذراصلاح شده حبوبات از انواع لوبیا چشم‌بلبلی و نخود سفید از طرف اداره کل کشاورزی خراسان بین کشاورزان طرف قراردادتوزیع شده است .

اسکله غربی بندرکنك

بندرعباس ـ خبرنگار اطلاعات‌ـقرارداد ساختمان اسکله غربی بندر کنگ به مبلغ۳۰ میلیون ریال بین دفتر توسعه استان‌ساحلی و پیمانکار منعقد شد و تاچند روز دیگر ساختمان این اسکله آغاز میشود.

خبرنگار ما دربندرعباس مینویسدمرحله اول ساختمان اسکله ده میلیون ریال‌هزینه داشته است که از ابتدای سال ۵۴ تاکنون احداث آن بپایان رسید ودنباله ساختمان با اعتباری معادل ۳۰ میلیون ریال ادامه خواهد یافت .

اسکله بندرکنگ پس از تکمیل‌گنجایش پذیرش کشتیهای بزرگ را خواهد داشت و شهرکنگ برای همیشه از خطر طوفانهای دریایی درامان خواهد ماند .

افزایش صادرات تولیدات صنعتی ایران بمصر

احمد ابواسمعیل وزیردارائی جمهوری عربی مصر بعداز ظهر شنبه گذشته با هوشنگ انصاری وزیر امور اقتصادی و دارائی و فرخ نجم‌آبادی وزیر صنایع و معادن ملاقات و مذاکره کرد .

دراین مذاکرات که در کاخ وزارت‌اموراقتصادی ودارائی صورت‌گرفت، سفیرجمهوری عربی مصر دردربارشاهنشاهی وتعدادی از روسای بانکهای کشورشرکت داشتند .

دراین مذاکرات اجرای طرح های مشترک صنعتی توسط دو کشور بویژه در زمینه پتروشیمی و نفت‌وهمچنین تقاضای‌جمهوری عربی مصر برای دریافت‌اعتبارات تازه ازایران مورد بررسی و تبادل نظر قرار گرفته است، از جمله مسائل مهم دیگری که در این مذاکرات مطرح شد افزایش صدور تولیدات صنعتی ایران بمصر است .

ترمینال بزرگ تبریز ایجادمی‌شود

تاسیسات ایجاد گمرك‌ترمینال تبریز که از چندی قبل باینطرف در زمینی بمساحت ۵ میلیون‌متر مربع در مسیر جاده ترانزیتی تبریز ـ مرند ـ بازرگان ـ ایجاد میگردد‌موردبازدید آقای‌استاندار، نمایندگان مجلسین سنا وشورای ملی، انجمن های دموکراتیك ، فرمانداران و مدیران کل‌سازمان اداری استان آذربایجان شرقی که در سمینار عمرانی استانی شرکت کرده بودند قرار گرفت وطی آن مسئولان گمرك ، راه آهن‌وشرکتهای سازنده‌تاسیسات این گمرك خانه توضیحاتی در اختیاربازدیدکنندگان قراردادند.

طی این توضیحات گفته شد که از سوی گمرکات غرب‌کشور در زمینی بمساحت ۵ میلیون متر مربع که از آستانقدس رضوی اجاره شده است طرح بزرگترین گمرك ترمینال تبریز پیاده میشود که طی‌آن گمرك فعلی این شهر متروك شده و تاسیسات گمرکی مجهز ، انبار های سرپوشیده ، محافظت شدنی ، بارانداز های روباز،ادارات‌مرکزی،سلف‌سرویس ـ متلی برای رانندگان نمازخانه و منازل مسکونی ایجاد خواهد شد. تاکنون کار دیوارکشی و تسطیح زمین بسرعت از سوی۳ شرکت مجهز پیمانکاری شروع شده وانجام میشود.

خوانندگان تازه سال مطربند نه هنرمند

بقیه از صفحه ۲۸

پول مردم است که به جیب اینها میرود . زمان ما اینقدر پول توی دست و بال مردم نبود ما هم بدنبال اینهمه‌زرق‌و برق نبودیم حجب و حیائی داشتیم و شهرت هم آسان بدست‌مان نمی‌آمد . به کمك شایعات و خبرهای ساختگی‌و عشق و عاشقی‌های آنچنانی شهرت بدست نمی‌آوردیم .

ـ اینطور که حرف‌میزنی‌انگار از تو گذشته .

الهه ـ نه جانم من تا سی‌سال دیگر با همین صدا می‌خوانم برای اینکه صدا دارم اینها را که میگویم نتیجه بیست سال تجربه من در اینکار است . در کار خودم خبره شده‌ام ، ادعا می‌کنم که خواننده هستم موسیقی ایرانی را میشناسم ، آهنگ و ترانه هرکسی رابرای خواندن قبول نمیکنم ، برای اجرای آنها با چندنفر مشورت میکنم . ولی آن خواننده بیچاره‌ای که غرق در غرور و پول و خودخواهی وزرق و برق است برایش فرق نمیکند که این شعر یا آهنگ با مبانی ادب و موسیقی ما جوراست یا نه ! چون اینهارانمیشناسند، کافیست یک آهنگ‌ترکی،عربی، هندی و غربی به‌دستش بدهند که فقط کمی قر کمر و یا آمو ناله داشته باشد که بتواند چشم و ابرویش را بچرخاند تازه اگر یک پیش‌کسوت هم بگوید راهتان غلط است‌بجای جواب منطقی میگویند توجای مادر ما هستی یا جای‌پدرمان.

صاحبان صنایع وبازرگانان کشور
الاخاء
تنها مجله عربی زبان ایران
ازگروه نشریات موسسه اطلاعات
باداشتن نمایندگی در ۱۱ کشور عربی،
روزهای شنبه منتشر میشود

اقتصادجهان

وام بریتانیا به افغانستان

سخنگوی هیات عمران و بازرگانی‌خارجی بریتانیااعلام کرد که بریتانیا موافقت کرده‌است طی سه سال آینده برای احداث یک ماشین پنبه پاککنی جدید در جنوب غربی افغانستان بیش‌از یک میلیون پاوند (دومیلیون دلار) به دولت افغانستان وام بدهد .

بریتانیا همچنین ۲۵۰۰۰۰ پاوند (نیم‌میلیون دلار) برای توسعه تنها کارخانه پنبه پاک کنی دیگری که در این منطقه وجود دارد خواهد پرداخت .

تعداد بیکاران در هلند افزایش یافت

وزارت امور اجتماعی هلند اعلام کرد که تعداد بیکاران این کشور در پایان سپتامبرنسبت به پایان ماه اوت ۵ر۷ درصد بیشتر شده حال آنکه طی یک ماهه اوت این تعداد ۶ر۵ درصد افزایش یافته است .

در پایان ماه سپتامبر در هلند ۲۳۳۱۰۰ بیکار و در پایان ماه اوت ۲۳۰۴۰۰ بیکاروجود داشت .

۲۰ در صد بازاراتومبیل آمریکادرتسخیر اتومبیلهای خارجی

لئولنارد وودکوک رئیس اتحادیه کارگران سازنده اتومبیل در امریکا اخیرا گفته است که اگر فروش اتومبیل های خارجی در امریکا مانع رونق سریع صنعت اتومبیل امریکا بشود دولت باید یک نظام حمایتی قوی‌ه را برای این‌صنعت اجرا کند .

اوگفت که اتومبیل های خارجی اکنون ۲۰ درصد بازار اتومبیل امریکا را تسخیر کرده‌اند در حالیکه این نسبت در سال ۱۹۷۴ بالغ بر۱۵ تا ۱۶ درصد بود .

اوگفت که با افزایش تعرفه های گمرکی مخالف است اما سهولت ورود اتومبیل های خارجی باعث شده است که فولکس واگن آلمان، لیلاند بریتانیا ، و فیات ایتالیا به قیمتی کمتر از اتومبیل های امریکایی در بازار های خانگی به فروش رسند.

فولکس‌واگن در آمریکا ۳۴۱ دلار

فولکس واگن ساخت آمریکا که سیستم زنبوری آن مدت ها مظهر ارزان ترین وسیله نقلیه بود اعلام کردکه اتومبیل های مدل ۱۹۷۶ خود را به قیمت بیشتری به بازار عرضه خواهد کرد ودیگر در بازار اتومبیل آمریکا، در ردیف آخر فهرست قیمت های اتومبیل قرار نخواهد داشت .

میانگین بهای فولکس واگن مدل ۱۹۷۶ در آمریکا ۳۴۱ دلار یا ۵ر۷ درصد بیش‌از مدل۱۹۷۵ خواهد بود .

میزان فروش فولکس واگن در آمریکا ، طی چهار ماهه اخیر ، پس‌از اتومبیل های ژاپنی تویوتا و نیسان مقام سوم را حائز بود .

ژاپن از بریتانیا نفت خریداری میکند

آنتونی وجوود وزیر انرژی بریتانیا در بازگشت ازتوکیو وهنگام ورود به لندن به خبرنگاران گفت دولت ژاپن قصد دارد مقداری از نفت دریای شمال راپیش خرید کند .او اضافه کردکه ژاپنی ها در زمینه نفت رویهمی کاملامستقل دارند واز ما خواسته‌اند که مقداری از نفت زیادی دریای شمال را بدانها بفروشیم . البته‌من بدان ها چنین اطمینانی ندادم اما معلوم استکه آنها بدینکار بسیار علاقه دارند .

وزیر انرژی بریتانیا در سفر سه روزه‌اش به ژاپن با وزیران امور خارجه و بازرگانی ژاپن گفتگو کرده بود .

محصول گندم شوروی کمتر از مقدار پیش‌بینی شده

دولت شوروی علنا اعتراف کرد که امسال محصول گندم این کشور کمتر از پیش‌بینی دولت بوده است .

انتظار میرود شوروی بقیه کمبود محصول گندم خود را باخرید گندم از امریکا جبران‌کند وهم اکنون نیز مذاکراتی دراین زمینه بین دو کشور جریان دارد .

تشویق به سرمایه‌گذاری در آمریکا

وزارت خزانه‌داری آمریکا اعلام کرد که ۳۰ درصد از مالیات بردرآمد خارجی هائی که با خرید سهم یا اوراق قرضه از بورس آمریکا به سرمایه گذاری در آمریکا مبادرت میکنند ،خواهد کاست . کنیته وسایل وراههادر مجلس نمایندگان آمریکا نیز با این کاهش موافقت کرده است.

براساس همین تصمیم خارجی هائی که در آمریکا سرمایه گذاری کرده‌اند در سال ۱۹۷۶ بر اثر این کاهش مالیاتی مبلغی در حدود ۱۶۵ میلیون دلار سود می‌برند.

میزان سرمایه گذاری خارجی در آمریکادر سال ۱۹۷۳ بالغ بر ۸ر۴ میلیارد دلار بود امادر سال ۱۹۷۴ این رقم تا ۱ر۲ میلیارد دلار تنزل یافت .

شرکت کشتیرانی ایران اکسپرس لاینز

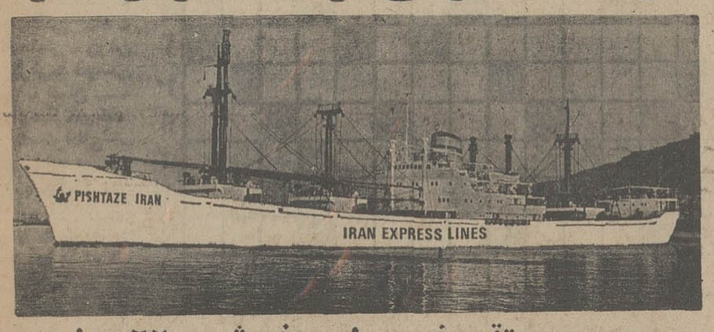

سرویس مستقیم نیویورك ـ خرمشهر ۲۲ روزه

برنامه حرکت و ورود تقریبی کشتی‌های خودرا از بنادر شرقی آمریکا به بنادر خلیج فارس‌وبالعکس اعلام‌میدارد

از بنادر شرقی آمریکا به بنادر خلیج فارس		کشتی‌ایل‌کن‌پولی سفر ۵	کشتی پ. پ. اوسمنیا سفر ۱	کشتی پ. پ. کوئزون سفر ۳	کشتی پیشتاز ایران سفر ۳
چارلستون	حرکت	حرکت نمود	-	۲۹ اکتبر	-
نیوارلئان	«	حرکت نمود	۱۵ اکتبر	۱۹ اکتبر	۲ نوامبر
هوستون	«	حرکت نمود	۲۱ اکتبر	۲۴ اکتبر	۶ نوامبر
فیلادلفیا	«	-	-	۲ نوامبر	۱۱ نوامبر
بالتیمور	«	۱۸ اکتبر	۲۹ اکتبر	۱۰ نوامبر	۲۲ نوامبر
نیویورک	«	حرکت نمود	۲۴ اکتبر	۵ نوامبر	۱۷ نوامبر
خرمشهر	ورود	۹ نوامبر	۲۰ نوامبر	۴ دسامبر	۱۶ دسامبر
بندر شاهپور	«	۱۶ نوامبر	۲۷ نوامبر	۱۱ دسامبر	۲۳ دسامبر
کویت	«	۲ دسامبر	۱۳ دسامبر	۲۷ دسامبر	۸ژانویه ۱۹۷۶
ازخرمشهر به بنادر شرقی امریکا		**کشتی ایل‌کن‌دالیو سفر ۶**	**کشتی پ. پ. رکساس سفر ۶**	**کشتی ایل‌کن‌پولی سفر ۶**	**کشتی پ. پ. اوسمنیا سفر ۲**
خرمشهر	حرکت	۹ نوامبر	۹ دسامبر	۹ ژانویه	۹ فوریه
کراچی	ورود	۱۲ نوامبر	۱۲ دسامبر	۱۲ ژانویه	۱۲ فوریه
مالاکاسی	«	۲۳ نوامبر	۲۳ دسامبر	۲۳ ژانویه	۲۳ فوریه
نیویورک	«	۱۵ دسامبر	۱۵ژانویه۱۹۷۶	۱۵ فوریه	۱۷ مارس

★ کشتی‌های مزبور دارای سردخانه بوده‌و در ضمن تخلیه بار صادراتی از خرمشهر و بندرشاهپور به مقصد کراچی و سایر بنادرشرقی آمریکا قبول مینمایند .

برنامه حرکت برای کشتی‌های سریع‌السیر (رو-رو)

از بندر فیلادلفیا به خرمشهر	کشتی ایرانین پروگرس سفر ۵	کشتی ایرانین‌پروسپریتی سفر ۷	کشتی ایرانین پروگرس سفر ۷
فیلادلفیا	۲۰ اکتبر	۲۹ نوامبر	۵ دسامبر
خرمشهر	۱۲ نوامبر	۲۱ دسامبر	۲۷ دسامبر

لطفا برای کسب اطلاعات بیشتر به نماینده‌این شرکت در ایران مراجعه فرمایند .

شرکت سی. من. پاک
بامسئولیت محدود
خیابان ثریا ـ ۱۳۰
صندوق پستی ۱۲۲۴
تهران ـ ایران
تلفن ۷۹ـ۸۲۵۰۷۶
۸۳۳۹۸۱

شرکت سی. من. پاک
بامسئولیت محدود
خیابان اسکله
سرای سرو
بندرعباس ـ ایران
تلفن ۴۶۱۰ ـ ۴۶۲۰
۲۰۵۴

شرکت سی. من. پاک
بامسئولیت محدود
خیابان فردوسی
صندوق پستی ۱۰۵
خرمشهر ـ ایران
تلفن ۳۴۴۱ ـ ۳۹۹۱
۲۹۴۱

بیست و دوم مهرماه
جشن زادروز
شهبانوی گرامی ایران
را به پیشگاه شاهنشاه آریامهر
و ملت عزیز ایران تبریک میگوئیم

PHILIPS
شرکت فیلیپس ایران
(سهامی خاص)

۵۴ـ۱۹۹

مجله دنیای ورزش روزهای
شنبه منتشر میشود

الهه :

صفا

خوانندگان تازه سال مطربند نه هنرمند

خواننده‌هائی چون گوگوش، رامش، شماعی‌زاده علف هرزه موسیقی ما هستند تاچه رسد به مقلدان آنها

در کنار کمیته شعر و آهنگ یک کمیته صدا هم درست‌میشد باین روز نمی‌افتادیم . لااقل خواننده شدن‌ضوابطی داشت آشنائی به موسیقی ایرانی و صدای خوب حداقل شرط خوانندگی بود . آخر رقصیدن و ابرو بالا انداختن که خوانندگی نشد اینها که معروفترین‌شان‌هستند:گوگوش، رامش و شماعی‌زاده صدایشان کجا بود تا چه رسد به مقلدین آنها .

ـ راجع به خودشان و صدایشان حرف میزنی یاراجع به آهنگهاشان یا ترانه‌هاشان.

الهه : با شایعات‌و خبرهای ساختگی نمیتوان هنرمند شد !

الهه سخت برآشفته بود و میگفت : کار بجائی رسیده که کم‌کم خوانندها از شنونده‌ها بیشتر میشوند ، تلویزیون را کمباز می‌کنی خواننده تازه سال . رادیو را گوش میکنی صدای خواننده تازه سال . و مجلات را هم ورق میزنی شکل و شمایل خواننده تازه سال را می‌بینی . معلوم نیست بالاخره این همه‌خواننده جدید آماتور جوان و تازه‌کار چه کار میخواهند بکنند .

بدبختانه اینها که خواندن‌را شروع میکنند بعدها مثل کنه به این لقب می‌چسبند و از کار و زندگی هم می‌افتند .

الهه به چند سال‌گذشته‌اشاره میکندکه گوگوش،گیتی، رامش و شماعی‌زاده آمده‌اند میگوید: «اگر از همان روزهای اول که خوانندگانی چون گوگوش ، رامش و امثال اینهامثل‌علف‌هرز در حال روئیدن بودند جلوی کارشان را میگرفتند امروز تا این اندازه خودشان را دچار مشکلات و گرفتاری نمیکردند . من میگویم اگر از روز اول

الهه : به همه‌چیزشان‌اعتراض دارم .

ـ اگر راجع به ترانه ها و آهنگهاشان صحبت میکنی تو هم چندتائی از این‌گونه‌ترانه‌ها را خوانده‌ای .

الهه : منهم اشتباه کرده‌ام و به اشتباه خودم اعتراف میکنم بهمین جهت هیچوقت‌این‌آهنگ ها را تکرار نمیکنم .

اما چرا نمی‌پرسی چرا از خواننده‌های خوب خبری نیست ؟ برای اینکه شعرا و آهنگسازهای‌خوب‌خودشان را کنار کشیده‌اند و خواننده اگر معتقد به شعر و آهنگ خوب باشد ، چیزی ندارد که بخواند .

ـ میبینی که همین خواننده‌ها با همین شعر و آهنگهای‌روز پول خوبی درمی‌آورند و زندگی‌شان بخوبی و خوشی میگذرد .

الهه : این بلا را همکاباره‌دار ها سر مردم آورده‌اند که‌نرخ خواننده را به شکل حراج آمریکائی بالا میبرند این‌پولها

بقیه در صفحه ۲۷

جدول عادی

شماره ۹۱۶۳

جدول

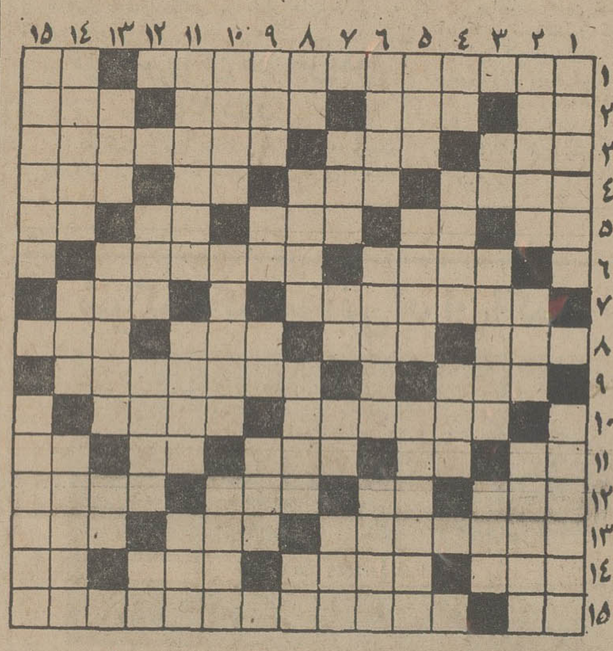

افقی :

۱ـ سالهاست عهده‌دار پست وزارت امور خارجه شورویست ـ گاهی پسوند می شود ۲ـ مثل و مانند ـ عقاید ـ از رقصهای مشهور هندی که آنرا مقدس می‌دانند ـ جای زندگیست ۳ـ از شهر های قدیمی آسیا ـ خدا رحمتش کند ـ زمانی در دستگاه بزرگان مقامی داشت ٤ـ شایسته‌تر ـ روغن درزبان‌ترکی ـ دوستی و عشق ـ لقمان به طریقه‌ای‌دیگرآموخته بود ! ٥ـ توانائی ـ اگر در خانه باشد حرفی برایش بس است ـ ثروت‌و دارائی ـگاهی با جایش‌میرود ـ خاک کوزه‌گری ٦ـ خانم زیرش را بر می دارد ـ اگر برای تولد است همیشه با جشن و بریدن کیک و شمع خاموش کردن برگزار شده ۷ـ ابداع کننده تاریخ جلالی که عاشق می و معشوقه بود ـ از بردنی‌هاست وجه‌سخت می‌پرند! ۸ـ حالتی بین‌هوش وبیهوشی ـ بارفروش میخرد ـ جای لباس ـ زمانی با دینار خرج می‌شد ۹ـ کلاش وحقه‌باز ـ از شهر های‌مشهور قمار در امریکا ۱۰ـ درخشان‌و نورانی ـ اشاره به نزدیک۱۱ـ مادر استو عزیز ـ براثرغضب متورم میشود ـ گیاه گونی ـ صدمتر مربع ـ آغوش و بغل ۱۲ـ تقویت رادیوئی ـ شراب در لفظ خارجی ـ با مضراب نغمه طرب سرمیدهد ـ زبانی‌در یکی‌از کشور های آسیائی ۱۳ـ حتما سازی در دست دارد ـ زمانی مردان می‌پوشیدند ـ سرزمینی‌در زمان‌سلیمان نبی۱٤ـ موی گردن شیرنر ـ سخن بی‌سروته ـ شهری در ایران ـ انبار کشتی ۱٥ـ کوئی نزدیک تهران ـ یکی از سه خواهر نویسنده انگلیسی .

عمودی :

۱ـ از رنگهای ملیح و ملایم ـ پیشاهنگ در روز معینی‌انجام میدهد ۲ـ شایسته و سزاوار نیست ۱ـ اگر خوش گذرد زندگی نوح را آرزو می‌کنند ـ اکنون از تیم های مشهورفوتبال وطن شده ۳ـ بی‌قلاده ـ همه کس تاب نگهداری آنرا ندارد ـ سرسرا ٤ـ راه بی‌پایان ـخدا را موذن چنین یاد می‌کند ـ اکنون در زندان جان قاتل را میگیرد ٥ـ حجمی در هندسه ـ گیاهی‌است و شهری در استان خراسان ـ از گلهای کمیاب که زیباست و الوان ٦ـ از وسایط نقلیه کندرو ـ حتما سرگردان هم هست ـ بی‌چیز و درویش ۷ـ می‌نهند تاصید کرده‌باشند ـ حرف دلتنگی ـ عیب و عار ـ بیم و ترس ۸ـ مثل و مانند ـ تقسیم کننده ـ خجالتی‌در موقع سخن گفتن‌گرفتار آن میشود ـ همیشه‌با جنجال براه انداخته‌اند ۹ـ حرفی در زبان فارسی ـ نفی تازی ـ ویتامینی است ـ شکاف نوک قلم ۱۰ـ یکی از وسایل بازی بچه‌ها ـ حسی‌از حواس پنجگانه ـ از آلات‌طرب بود ۱۱ـ از خدمت کنندگان‌در سفارتخانه ـ نویسنده کتاب سه تفنگ‌دار ـ فعلی دردستور ۱۲ـ گاهی دل ازدلواپسی می زند ـ حتما جاذبه هم دارد ـ می‌دهند و رسوا می‌کند ۱۳ـ از اقوام وحشی که در زمان ساسانیان به ایران حمله کردند ـ جای گناهکاراست ـ خاک کوزه‌گری ۱٤ـ دوست خوب را از او بهتر دانسته‌اند ـ زنگ‌کاروان انگور بران می‌لمد ـ در جلوی ـ شانس‌ازاو روی‌گردانده ۱٥ـ موتور اتومبیل در حال‌گردیدن است .

حل جدول شماره ۹۱۶۲

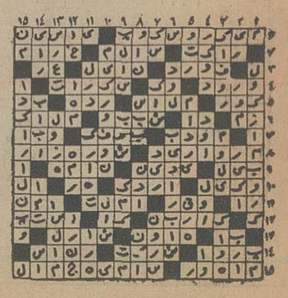

جدول ویژه

شماره ۵۲۳

افقی :

۱ـ کاشف هلیوم که از دانشمندان برجسته انگلستان است ـ یک نفس به سیگار ۲ـ آخرین حرف ـ خویشاوندی ـ اینهم ملیح است ـ زنگ کاروان ۳ـ نام دیگر زالو ـ از انواع عمل قلب ـ اولین شریان شناسی که نوشته های او رادکترین‌می خوانند ٤ـ سفره ـ کم حجم ـ علامت جمع ـ پدر بزرگ ٥ـ جنس قوی ـ حرفی در زبان موسیقی ـ گلابی جنگلی ـ تکان و جنبش ـ از ضمایر متصل ٦ـ گندم را در ان انبار می‌کنند ـ فلزیست ۷ـ اثری ازمترلینگ ـ در دعوا با شانه میکشند ۸ـ صدایی‌که نیم پرده از صدای‌اصلی نازک‌تر باشد ـ بلندو رفیع ـ ظلم وجور ـ در عزای عزیزان میگیرند ۹ـ زمانی پای زندانی در آن بود ـ معبدی در یونان باستان که مرکز تجمع خدایان بود ۱۰ـ گلی است ـ تاج پادشاهی ۱۱ـ تکخال ورق ـ طایفه ایرانی ـ خداوند یکتا ـ از ناراحتی های معدی است ـ گل‌در آرزوی آنست ۱۲ـ به اختیار کسی درآمدن ـ سنگ گرانبها ـ شاعری بی‌هنر و پیچ پیچش خوانده ـ کارش منتشر کردن‌کتاب است ۱۳ـ از مشهورترین جهانگردان که سری هم به هند زده بود ـ جسد بی‌جان ـ جوانمرد ۱٤ـ سهل و آسان ـ خیال‌و پندار ـ زادگاه ناپلئون بناپارت ـ علامت مفعول صریح ۱٥ـ برج قدیمی فرانسه ـ اولین پزشکی که در باره قلب و اعمال آن مطالعه کرد و او را اولین قلب شناش می‌دانند.

عمودی :

۱ـ خنده از سر تمسخر ـ درست و برحق است ۲ـ قدر و ارزش خارجی ـ از انواع هواپیماست ـ زنجیرها در زبان عربی ۳ـ ویتامینی است ـ یکی ازامراض جلدی که باین‌صورت هم‌آمده ـ برای دگر روز چیزی‌می‌نهد تا محتاج نباشد ٤ـ ضمیر وزن ـ ناله و زاری را هم گفته‌اند ـ عقاب سیاه ٥ـ اگر مال تازی است که فقط دونک به شتاب میرود ـ خاندان پیامبر اسلام ـ فانوس بزرگ شیشه‌ای ٦ـ سراز زمین درآورده ـ از گیاهانی که در شیرینی پزی مورد استفاده دارد ـ از به چشم کشیدنی‌ها ۷ـ چانه ـ شکوه از جدائیها دارد ـ نیم تنه زنانه ـ کلمه خطاب ۸ـ درخت زبان گنجشک ـ در آن می‌نشینند و بر ریل روان می‌شوند ـ کاوش و تصفیه ـ از کلمات نفی ۹ـ از گیاهان طبی ـ پوشاک چهار پا ـ مثل و مانند ـ قارچ است ۱۰ـ سخن بیهوده ـ به دروغ نسبت خیانت به‌کسی‌دادن ـ آلتی است‌درچرخ خیاطی ۱۱ـ مستقیم ـ هم عهد ـ از انواع‌مشروب خارجی ۱۲ـجزیره‌ای در جنوب ـطنز نویس معروف ترک ـعدد شش در لفظ عرب ۱۳ـ به خاک سپردن ـ زخم دستکاری شده ـ حرف دلتنگی ۱٤ـ از ستارگان آسمانی ـ مال عصبانی‌بجوش می‌آید ـ هرچه بیشتر کاسب سرحال تر ۱٥ـ از کشور های امریکای شمالی ـ ازداستانسرایان قرن هجدهم فرانسه .

حل جدول‌شماره ۵۲۲

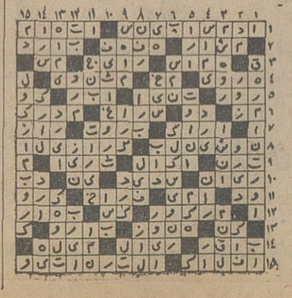

ستاره بخت شما

فروردین : برای انجام کاری بدیدار چند نفر می‌روید.

اردیبهشت : از آنچه کپیش آمده است احساس رضایت می‌کنید .

خرداد : علیرغم مشکلاتی که ایجاد می‌شود در کار خود موفق خواهیدشد.

تیر : نگرانی‌های شغلی‌تان را بایک موفقیت بزرگ از یاد می‌برید.

مرداد : ناگزیر هستید که برخی‌از برنامه‌های خود را تغییر دهید .

شهریور : در مورد شرکت‌در انجام کاری دچار تردید می‌شوید.

مهر : خبر از یک واقعه خوشفرجام می‌شنوید .

آبان : اعتراض یک بزرگتر شما را نگران و آشفته می‌سازد.

آذر : یک ملاقات دلپذیر را منتظر باشید.

دی : شخصیتی مهربان و دوست داشتنی شما را یاری می‌کند.

بهمن : بیک میهمانی دوستانه دعوت می‌شوید.

اسفند : سند یا نامه مهمی را امضاء می‌کنید.

ARMENIAN
ARCHITECTURE IV-XVIII
معماری ارمنی قرن چهارم الی هجدهم
نگارخانه مهرشاه‌خیابان آپادانا
تلفن ۸۵۵۹۷۵

تلویزیون

برنامه اول کانال ۷

دوشنبه

۱٦ـ۳۰ اخبار
۱٦ـ۳٥ برنامه روستائیان
۱۷ـ۰۰ نقالی
۱۷ـ۱۱ برنامه کودکان
۱۸ـ۲۰ اخبار استان
۱۸ـ۳۰ برنامه آموزشی
۱۸ـ٥۰ اخبار ورزشی
۱۹ـ۰۰ سینمای آزاد
۱۹ـ۳۰ مسابقه
۲۰ـ۰۰ مشروح اخبار
۲۰ـ۳٥ مرد شش‌میلیون‌دلاری
۲۱ـ۲٥ آقای مربوطه
۲۱ـ۳۰ اندیشه‌های روبرو
۲۲ـ۰۰ روز خانه انصاف
۲۲ـ۱۰ موسیقی ایرانی

برنامه نیمروز سه‌شنبه

۱۲ـ۰۰ اخبار
۱۲ـ۰٥ راز بقا
۱۲ـ۳۰ موسیقی ایرانی
۱۳ـ۰۰ دوران تحصیلی تامپراون
۱٤ـ۰۰ اخبار

برنامه دوم کانال ۹

دوشنبه

۱۹ـ۱٥ موسیقی و تصویر
۱۹ـ۳۰ اتاق اخبار
۱۹ـ۳٥ شیوه‌های دیدن
۲۰ـ۱۰ هفت دریا ـ اقیانوس ارام
۲۱ـ۰۰ اخبار از برنامه دوم
۲۱ـ۳۰ جهان تئاتر
۲۲ـ۳۰ فیلم مستند ـ بسوی سال دو هزار

تلویزیون امریکا

دوشنبه

۱٦ـ۰۰ خیابان سسام
۱۷ـ۰۰ شرکت برق
۱۷ـ۲٥ مریخی محبوب من
۱۷ـ٥۰ گربه غمگین
۱۸ـ۰۰ اخبار
۱۸ـ۳۰ یادداشت برنامه‌ها
۱۸ـ٤۰ اطلاعات ویژه
۱۹ـ۱۰ اوقات خوش
۱۹ـ٤۰ فیلم سینمائی
۲۱ـ۰٥ در جستجوی نیل
۲۲ـ۰۰ اخبار

تور های استثنائی
جهانگردی ارمیترا
لندن
۱٥ روز
۴۳۹۰
تومان
حرکت ۱۰ دی
بهشت
شرق
۱٥ روز
۷۲۰۰
تومان
حرکت ۱۰ دی
بانکوک .هنگ کنگ
توجه . قیمت های اعلام شده مخصوص مسافرانی است که تا ۲٥ آبان برای رزرو جا و تصفیه حساب اقدام نمایند.
جهانگردی ارمیترا ـ عباس‌آباد خیابان میترا
تلفنهای ۸٤٦۷۳۷ ـ ۸٥۱٦۷۰

کاشی سندی
کاشی سندی
پیشرو صنعت سرامیک ایران

پارک سازی و محوطه سازی
احداث باغ میوه
مهندس والی
متخصص :
فضای سبز ـ پاسیو
٦٥۹۰٦۰ و ٦٥٥٦۷٦

بمناسبت زادروز تولد
شهبانوی ایران
۲۲ مهر ۱۳٥٤
آفتاب آمد
آفتاب مهر آمد
موسیقی : داریوش دولتشاهی
شعر : مولوی ـ احمدرضا احمدی
آواز : کُر
گوینده : بیژن مفید
مرکزپخش : فروشگاه مرکزی کانون پرورش فکری کودکان ونوجوانان
خیابان تخت طاوس ـ خیابان جم شماره ۳۱ ـ تلفن ۸ ـ ۸۳٦۸۹۱
فروشگاه بتهوون ـ شرکت آهنگ روز ـ خیابان پهلوی روبروی بزرگمهر

سینما کسری : اژدها وارد میشود

برنامه سینماها

نمایش فیلمهائی که‌باعلامت (×) مشخص شده برای اشخاص کمتر از ۱۸ سال ممنوع است

★ **اژدها وارد میشود ـ رنگی ـ بروس‌لی**
کسری (۸۲٦۹۳۹) ۱۰ـ ۱۲ـ ۲ـ ٤ـ ٦ـ ۸ـ ۱۰
★(×) **اریکا ـ رنگی ـ پیرابرایس ـ کارول‌براون**
آتلانتیک(٦۲۷۱۷۱) ۳۰ر۱۱ـ۳۰ر۱ـ۳۰ر۳ـ۳۰ر٥ـ۳۰ر۷ـ ۳۰ر۹
★ **بزرگمرد کوچک ـ سینماسکوپ ـ رنگی**
گلدیس (٦۲۸۷۱۳) ۳۰ر۱۰ـ۳۰ر۳ـ۳۰ر٥ـ۳۰ر۷
★ **بازندگان ـ بازگشت سگهای گانگستر**
ستاره (٥۳۹۷۲۱) ۹ـ ۱۱ـ ۱ـ ۳ـ ٥ـ ۷ـ ۹
★ **جهنم‌از روبرو ـ رنگی ـ سرژرژیانی**
امپایر (٦۲۳۹٤۲) ۱٥ر۱۱ـ۳۰ر۱ـ۳۰ر۳ـ۳۰ر٥ـ۳۰ر۷ـ٤٥ر۹
★ **جنجال بزرگ ـ رنگی ـ لوئی‌دوفونس**
گلدن‌سیتی(٦٦۳۲٦۹) ۳۰ر۱۱ـ۳۰ر۱ـ۳۰ر۳ـ۳۰ر٥ـ۳۰ر۷ـ٤٥ر۱
★ **جون من یک چک دیگه بزن ـ رنگی ـ ترنس‌هیل**
ریولی (۷٥۷۷۷۷) ۱۱ـ۳۰ر۳ـ۳۰ر٥ـ۳۰ر۷ـ۳۰ر۹
★ **چکمول ـ ضربت بزرگ**
البرز (۳۰٤۲٥۸) ۳۰ر۸ـ ۱۲ـ ۳۰ر۳ـ ۷ـ ۳۰ر۸
شهرتماشا (۹۲۸٦۸٦) ۳۰ر۱۱ـ۳۰ر۳ـ۳۰ر٥ـ۳۰ر۷ـ۳۰ر۹
★ **راه اژدها ـ رنگی ـ بروس‌لی**
کاپری (۹۲۸٤۰۱) ۹ـ ۱۱ـ ۱ـ ۳ـ ٥ـ ۷ـ ۹
★ (×) **زیر درخت هوس ـ رنگی ـ دایان‌کانن**
ونک (٦۸۲٥٥۷) ۳۰ر۱۱ـ ۲ـ ٤ـ ٦ـ ۸ـ ۱۰
★ **زنده‌باد زاپاتا ـ مارلون براندو**
بولوار (٦٥٥۲۹۲) ۱۱ـ ۱ـ ۳ـ ٥ـ ۱٥ر۷ـ ۱٥ر۹
★ **سرافراز ـ رنگی ـ چارلزبرونسون**
شهرفرنگ(٦۲۷٦۲۸)۱٥ر۱۱ـ۱٥ر۱ـ۱٥ر۳ـ۱٥ر٥ـ۳۰ر۷ـ٤٥ر۹۱
★ **شب غریبان ـ گوگوش ـ فرزان دلجو**
آسیا (٤۲۹۰۹) ۱۱ـ۱ـ۳ـ٥ـ۱٥ر۷ـ۳۰ر۹
رکس (۳۱۸۳٤۲) ۳۰ر۱۰ـ۳۰ر۲ـ۳۰ر٤ـ۳۰ر٦ـ۳۰ر۸
مولن‌روژ (۷٥۲۹۲۹) ۱۱ـ۱ـ۳ـ٥ـ۷ـ۹
شهوند (۳٥٤۰٤۰) ۳۰ر۱۰ـ۳۰ر۲ـ۳۰ر٤ـ۳۰ر٦ـ۳۰ر۸
لیدو (۳٤۱۲۸۲) ۱۰ـ۱۲ـ۲ـ٤ـ٦ـ۸
نپتون (۷٦۰۱۳٦) ۹ـ۱۱ـ۱ـ۳ـ٥ـ۷ـ۹
ژاله (۳۰٤۱۲۰) ۳۰ر۱۰ـ۳۰ر۲ـ۳۰ر٤ـ۳۰ر٦ـ۳۰ر۸
توسکا (٥۳۹٥٤٤) ۳۰ر۱۰ـ۳۰ر۲ـ۳۰ر٤ـ۳۰ر٦ـ۳۰ر۸
المپیا (۹۲٦۷۹۷) ٤٥ر۱۰ـ۱ـ۳ـ٥ـ۷ـ۹
پاسارگاد (۳٤۲۷۸۲) ۹ـ۱۱ـ۱ـ۳ـ٥ـ۷ـ۹
چرخ‌فلک (۹٥۰٥٥۸) ۱۰ـ۱۲ـ۲ـ٤ـ٦ـ۸
شرق (٥۳٤۰۲٤) ۳۰ر۱۰ـ۳۰ر۲ـ۳۰ر٤ـ۳۰ر٦ـ۳۰ر۸
★ **شاهین سرخ ـ ایمان**
آسمان آبی (۳٤۱٦٦۸) ۹ـ۱۱ـ۱ـ۳ـ٥ـ۷ـ۹
★ **سه اولاد ـ نوبراصفهان**
پردیس (۳۰٤۲٥۹) ۹ـ ۱۱ـ ۱ـ ۳ـ ٥ـ ۷ـ ۹
★ **دشمن من ـ رنگی ـ راجش‌کانا ـ ممتاز**
حافظ (۳۹۱۰۷٤) ۳۰ر۱۰ـ ۳۰ر۲ـ ۳۰ر٤ـ ۳۰ر٦ـ ۳۰ر۸
★ **دفعه دیگه پولدارت میکنم ـ رنگی ـ سینماسکوپ**
سانترال (۹۲۸٦۸٦) ۱۱ـ۱ـ ۳ـ ٥ـ ۷ـ ۱٥ر۹
متروپل (۳۱۹٤۱۰) ۹ـ ۱۱ـ ۱ـ ۳ـ ٥ـ ۷ـ ۹ـ
رویال (۸۲۹۷۸٥) ۱۰ـ ۱۲ـ ۲ـ ٤ـ ٦ـ ۸
★ **دختران آمازون ـ سینما سکوپ ـ رنگی**
دروازه طلائی (۳٥۲۱٦۰) ۹ـ ۱۱ـ ۱ـ ۳ـ ٥ـ ۷ـ ۹
★ **دختر همسایه ـ سینماسکوپ ـ رنگی**
آریا (۳۱۹۸۸٤) ۹ـ ۱۱ـ ۱ـ ۳ـ ٥ـ ۷ـ ۹
★ **رابی جاکوب ـ رنگی ـ لوئی دوفونس**
ماژستیک (٦٦۸٤۱) ۱۱ـ ۱ـ ۳ـ ٥ـ ۱٥ر۷ـ ۱٥ر۹
★ **عقرب ـ رنگی ـ برت‌لنکستر ـ آلن‌دلون**
تخت‌جمشید (٦٥۲٥٥۰) ۱۱ـ۲ـ٤ـ٦ـ۸ـ۱۰
★ **فرانکشتین جوان ـ جین وایلدر**
شهرقصه (٦۲۷۲۹۰) ۱۱ـ ۲ـ ٤ـ ٦ـ ۸ـ ۱۰
★ **فراش باشی ـ آغاسی ـ جمیله**
اونیورسال (۹۲٦۹٥۳) ۱۱ـ۱ـ۳ـ٥ـ۱٥ر۷ـ۳۰ر۹
پاسیفیک (۷٥۳۳۱۱) ۱٥ر۱۱ـ۳۰ر۳ـ۳۰ر٥ـ۳۰ر۷ـ۳۰ر۹
ایران (۳۱٦۳٥٤) ۳۰ر۱۰ـ۳۰ر۲ـ۳۰ر٤ـ۳۰ر٦ـ۳۰ر۸
ساینا (۳٥۲٤٤۲) ۱۰ـ۱۲ـ۲ـ٤ـ٦ـ۸ـ۱۰
تیسفون (۹٥۸۸۸۲) ۹ـ۱۱ـ۱ـ۳ـ٥ـ۷ـ۹
رنگین‌کمان (۷٥٦۷٦۰) ۹ـ۱۱ـ۱ـ۳ـ٥ـ۷ـ۹
موناکو (۷۹٥٥۹٦) ۹ـ۱۱ـ۱ـ۳ـ٥ـ۷ـ۹
پرسپولیس (٥۳۸۰۸۱) ۱۰ـ۱۲ـ۲ـ٤ـ٦ـ۸
کارون (۹٥٥۱٦٥) ۳۰ر۱۰ـ۳۰ر۲ـ۳۰ر٤ـ۳۰ر٦ـ۳۰ر۸
دریا (۳٤۱۷٤٦) ۹ـ۱۱ـ۱ـ۳ـ٥ـ۷ـ۹
آستارا (۸۷٤۰۲۲) ٤٥ر۱۰ـ ۱٥ر۲ـ ۳۰ر٤ـ ٤٥ر٦ـ ۹
★ **کاتو پسر اژدها ـ رنگی ـ بروس‌لی**
پارامونت (٤۸۳۲۲۱) ۱٥ر۱۱ـ۳۰ر۳ـ۳۰ر٥ـ۳۰ر۷ـ۳۰ر۹
سینه‌موند (٤۸۳۲۲) ۱۱ـ ۳ـ ٥ـ ۷ـ ۹
★ **کاملیا ۲۰۰۰ ـ رنگی ـ سینماسکوپ**
پارک (۳۱۹٦۳۷) ۹ـ۱۱ـ۱ـ۳ـ٥ـ۷ـ۹
★ **لپکی ـ رنگی ـ تونی‌کورتیس ـ آنجانت‌کامر**
رادیوسیتی (٤۳۳۲۰) ۱٥ر۱۱ـ۳۰ر۳ـ۳۰ر٥ـ۳۰ر۷ـ٤٥ر۹
★ **نان و لباس و خانه ـ رنگی ـ منوچ‌کومار**
همای (۳۱۱٦٦۹) ۳۰ر۱۰ـ۳۰ر۲ـ۳۰ر٤ـ۳۰ر٦ـ۳۰ر۸
★ **مالیزیا ـ رنگی ـ لوراآنتونلی ـ توری‌هرو**
دیاموند (۸۲۸٤۰۰) ۱٥ر۱۱ـ۳۰ر۱ـ۳۰ر۳ـ۳۰ر٥ـ ۳۰ر۷ـ٤٥ر۹
★ **ماندا ملکه مارها ـ سینماسکوپ ـ رنگی**
سهیلا (۳۱٦٤۲٤) ۳۰ر۱۰ـ۳۰ر۲ـ۳۰ر٤ـ۳۰ر٦ـ۳۰ر۸
پلازا (٤٤۲٥٥) ۱٥ر۱۱ـ۱٥ر۲ـ۱٥ر٥ـ۱٥ر۷ـ۱٥ر۹
مراد (۷٥۳۳۸۲) ۹ـ۱۱ـ۱ـ۳ـ٥ـ۷ـ۹
ری (٥۲۲٥۷۸) ۱۰ـ۱۲ـ۲ـ٤ـ٦ـ۸ـ۱۰
★ **مردان شهر وحشی ـ رنگی هنری سیلوا**
برلیان (۳۹۳٥۳٥) ۹ـ۱۱ـ۱ـ۳ـ٥ـ۷ـ۹
★ **مبارزه بزرگ ـ آروم باش رفیق**
فلور (٥۲۸۰۹٦) ۹ـ ۱۱ـ ۱ـ ۳ـ ٥ـ ۷ـ ۹
★ **مبارزه بزرگ ـ گودزیلا وغول‌آهنین**
نادر (۳۱٤٤۹٥) ۹ـ۱۱ـ ۱ـ ۳ـ ٥ـ ۷ـ ۹ـ
★ **وقتی شهر میخوابد ـ رنگی ـ کرک داگلاس**
پولیدور (٤۲٦۳۱) ۳۰ر۱۱ـ۳۰ر۱ـ۳۰ر۳ـ۳۰ر٥ـ۳۰ر۷ـ٤٥ر۹
★ (×) **وقتی کلفت خوشگل باشه ـ رنگی ـ اسکوپ**
ب. ب. (۸۲۹٦٤۱) ۱۱ـ ۲ـ ٤ـ ٦ـ ۸ـ ۱۰
★ **هدف ـ ایرج قادری ـ سعیدراد**
نیاگارا (٦٦٥۳۰۷) ۱۱ـ۱ـ۳ـ٥ـ۳۰ر۷ـ٤٥ر۹
میامی (۷٥٤۳۲۹) ۱۱ـ۱ـ۳ـ٥ـ۷ـ۹
الوند (۳٥٦٥۳۸) ۱۰ـ۱۲ـ۲ـ٤ـ٦ـ۸
کیهان (٥٤٦۳٦۰) ۹ـ۱۱ـ۱ـ۳ـ٥ـ۷ـ۹
مارلیک (۹٦۳۱۱٦) ۹ـ۱۱ـ۱ـ۳ـ٥ـ۷ـ۹
اسکار (۹۲۰۸۸۸) ۱۰ـ۱۲ـ۲ـ٤ـ٦ـ۸
ارانوس (۲۷۹۷۱) ۳۰ر۱۰ـ۳۰ر۲ـ۳۰ر٤ـ۳۰ر٦ـ۳۰ر۸
شهرام (۸٤٤٥٤۹) ۹ـ۱۱ـ۱ـ۳ـ٥ـ۷ـ۹
سیلوانا (۳٦۳۷۳۷) ۳۰ر۱۰ـ۳۰ر۲ـ۳۰ر٤ـ۳۰ر٦ـ۳۰ر۸
سیلورسیتی (۸٦۱۲۰٥) ۱۰ـ۳۰ر۲ـ۳۰ر٤ـ۳۰ر٦ـ۳۰ر۸
اروپا (۳۰۳۱۷۹) ۳۰ر۱۰ـ۳۰ر۲ـ۳۰ر٤ـ۳۰ر٦ـ۳۰ر۸
سئانس انگلیسی
گلدیس ساعت ۳۰ر۹ (بزرگ‌مرد کوچک)

غذای آماده میهمانی ـ عالی و ارزان
(۲۰ نوع غذای خوب، انواع سالاد ، دسر های‌خوشمزه)
با سفارشات تزئینی، تحویل وپذیرائی در منزل ـ تلفن

آغاز دهمین سال فعالیت تالار ۲٥ شهریور
شمل
نوشته : نیکلای گوگول
کارگردان : جعفر والی
از نهم مهرماه ۱۳٥٤
تلفن رزرو ـ ٥۲٥٤٤٤ ـ ٥۳۰۸۷۱ ساعت شروع ۷½ بعد
از ظهر جمعه ها ٥ بعدازظهر
م‌الف ۱٤۷۷۷

گزارشهای کوتاه

نخست‌وزیر :

قسمتی از فعالیتهای انحصاری دولت به بخش خصوصی واگذار میشود

آقای امیرعباس هویدا نخست وزیر بعدازظهردیروز در آخرین جلسه کنفرانس‌امور مالی‌ایران و انگلستان نکاتی از سیاست اقتصادی ومالی ایران رانشریح کرد .

هویدا گفت: شما تجربیات ارزنده مرکزمالی‌لندن‌را که‌یکی از مراکز مالی مهم جهان‌است با خود به تهران آورده‌اید و تردید نیست که مذاکراتی که با نمایندگان جامعه مالی ما انجام داده‌اید به درک بهتر امکانات و مشکلاتی که ما در کوشش های خود برای فراهم آوردن تسهیلات مشابهی در تهران درپیش داریم کمک فراوان خواهد کرد .

رشد سریع اقتصاد ایران‌و آهنگ این رشد ، ایجاد و توسعه یک‌بازارمالی را بنحوی که تمام خدمات مالی لازم را دارا باشد ، بصورت یکی از اجزای اساسی برنامه توسعه اقتصادی ما درآورده است .

اهمیت نقش بخش‌خصوصی

هویدا افزود :مایلم به بحث درباره دو موضوع اصلی ،که واجداهمیت‌خاصی‌است بپردازم. موضوع اول ، نقش و آینده بخش خصوصی‌در ایران‌است. دولت ایران‌همواره برای نقش جامعه بازرگانی این کشور در رشد اقتصادی هم از لحاظ بازرگانی داخلی و هم از نظر تجارت خارجی ،اهمیت بسیار قائل بوده است بطوری که ، برنامه های‌توسعه اقتصادی‌این کشور ، براساس همکاری‌نزدیک یعنی بخش دولتی و بخش خصوصی استوار است ، و درواقع باید گفت که یکی‌مکمل دیگری است .

نخست وزیر گفت : در سیزده سال گذشته، ما همواره شاخص های جدیدی از لحاظ رشد اقتصادی بدست اورده و از موفقیتی به موفقیتی دیگر دست یافته‌ایم . بطوری که‌رشد صنعت این کشور اینک به ۲۰ درصد در سال رسیده . درآمد سرانه در یک‌دوره کوتاه چهار ساله دو برابر شد . واردات ما از سال ۱۹۷۱ ببعد چهار برابر شده و ما امسال بیش‌از ۱۵ میلیارد دلار کالا وخدمات، میخریم که اکثرآن از انگلستان وچند کشور عمده صنعتی وارد می شود .

نخست وزیر با تاکید افزود: تعهد ما درخصوص داشتن یک اقتصاد مختلط هرگز تغییر نخواهد کردماازبخش خصوصی انتظار داریم که در برنامه ۵ ساله جاری نقش بسیار مهمی ایفا کند . چنانکه ۴۳ درصد سرمایه گذاری جدید در کشاورزی ، ۶۴ درصدسرمایه گذاری در صنعت و تقریبا سه چهارم سرمایه گذاری دربخش خصوصی است .

علاوه براین از بخش خصوصی دعوت شده است تا در زمینه هائی که از دیرباز منحصر به فعالیت بخش دولتی بوده مانند : ساختمان راه ها و بندر ها ، مدیریت بندر ها و حتی در صنایعی که از صنایع ذوب‌آهن و پتروشیمی پس‌از مرحله اولیه تولید ـ مشتق‌می شوند ، فعالیت کنند .

پرهیز از دودستگی

نخست وزیر افزود یکی‌از امتیازات آغاز صنعتی شدن ایران بعداز اروپا و امریکا آنست که ما امیدواریم ازپاره‌ای اشتباهاتی که دیگران مرتکب شدند احتراز کنیم . ما در پی‌ریزی محیط حاکم برمناسبات صنعتی کشور کوشش‌خواهیم کرد تا آنگونه دودستگی ها را که اقتصاد بسیاری از کشور های اروپا بدان دچار است ، ازمیان برداریم .

بنابر همین ملاحظات بود که ایران بیش‌از دهسال پیش سهیم کردن کارگران را درسود ویژه واحد های تولیدی‌عنوان کرد و مهمتر از همه اخیرا به ابتکار شاهنشاه قانونی بتصویب رسید که بموجب ان واحد های صنعتی مکلفند طی مدت معین ۴۹ درصد سهام خود را در درجه اول به کارگران خود و در مراحل بعدی به کارگران دیگر و کشاورزان و سرانجام عامه مردم بفروشند .

بموجب این برنامه کنترل اکثریت سهام در دست مالکان کنونی باقی خواهد ماند لکن مسارکت کارگران ، کشاورزان و عامه مردم با انتشار سهام جدید صورت خواهد گرفت و درامد سهام دوباره در توسعه واحد های‌صنعتی سرمایه‌گذاری خواهد شد.وبدین ترتیب منابع مالی جدیدی برای سرمایه ـ گذاری پدید خواهد آمد . سرمایه‌گذاران خارجی مجاز خواهند بود که در موسسات ایرانی تاحدودمعینی سهام‌داشته باشند . میزان مشارکت آنها معمولا بین ۱۵ تا ۲۵ درصد و در موارد استثنائی که مستلزم تکنولوژی پیشرفته است تا ۳۵ درصد خواهد بود .

استقبال سود مشروع

هویدا اضافه کرد موضوع دوم این است که ما مصرا می خواهیم که در ایران فعالیت اقتصادی با عالی ترین موازین و اصول بازرگانی منطبق باشد طی ۱۰یا۱۵ سال‌گذشته درآمد سرمایه گذاری‌درایران همواره روبه افزایش بوده است و با توجه به‌اقتصاد شکوفان ورویه رشد و میزان روزافزون‌عایدات این کشور ، بازرگانان همچنان از سودقابل ملاحظه در ایران برخوردار خواهند بود لکن باید بین سود مشروع و سود‌جوئی تفاوت قائل شد . بدیهی است که ما هیچ مخالفتی با سود مشروع نداریم و آنچه مورد استقبال ماست آن نوع سودی است که‌از کاستن‌قیمت ولی گسترش‌میزان فروش‌تولید شده باشد و نه برعکس . ولی ما نمی توانیم با سودجوئی که بمعنای بالا بردن قیمت ها به میزان گزاف و غیرقابل توجیه است موافق باشیم این امر به افزایش تورم منجر میشود و سرانجام به تولیدکننده و بطور کلی اقتصاد لطمه میزند و از اینرو آنرانمیتوان مجازدانست.

آقای نخست وزیر اضافه کردند که در ماه های اخیر همه ما درباره‌رفتار غیراصولی و نامشروع پاره‌ای از شرکت های بین‌المللی‌در سراسرجهان مطالبی خوانده و یا شنیده‌ایم اما صریحا باید بگویم که‌برای اینگونه فعالیت ها ، بهیچوجه در کشور ما جائی نیست . بامر شاهنشاه ما در ایران تدابیری علیه اینگونه اعمال اتخاذ کرده‌ایم و در سازمان ملل نیز قطعنامه‌ای مطرح کرده و خواسته‌ایم که باوضع مقررات وقوانین جدید باینگونه اعمال غیراصولی پایان داده شود .

رابطه بالندن

هوشنگ انصاری وزیرامور اقتصادی و دارائی‌نیز درهمین جلسه طی سخنانی‌گفت : یکی از نتایجی که از این کنفرانس گرفته شد برای توسعه بازار پول و سرمایه تهران بصورت بین‌المللی ، داشتن ارتباطات فوری و قابل اتکاء از عوامل لازم است . همچنین در این مورد با موسسات انگلیسی همکاری خواهیم داشت وباین منظور کادرلازم رابرای‌آموزش به آنجا خواهیم فرستاد بازار سرمایه و پول بدست اشخاص مجرب و کارآزموده انجام می گیرد و از اینرو امر آموزش نقش اساسی را بازی میکند . در رشته های بیمه و بانکداری و سایر بازار پول و سرمایه استفاده کامل از تسهیلاتی که لندن برای ما فراهم میکند ، در امر آموزش‌بعمل می آوریم.

وی گفت برای اینکه بازار سرمایه موجود ابعاد بین‌المللی بدست بیاورد توسعه روابط بین بانک ها وهمچنین روابط بین‌المللی مختلف این بازاراز شرایط‌لازم است‌وباین مناسبت روابط‌بین‌موسسات‌پولی‌بایکدیگر و بوجود اوردن موسسات لازم که این روابط را تنظیم کند مورد نظر ما است طبق تصمیم کمیته کالا،قرار شدمتخصصین انگلیسی با متخصصین ایرانی احتیاجات آینده بازار کالا را در ایران بررسی کند . ما مصمم هستیم که در تهران بورس کالاهای‌مختلف‌را ایجاد کنیم هرچنددرحال حاضرایجاد چنین بورس های کالا ها زود بنظر می آید ولی بدلیل توسعه سریع اقتصادی ایران ما از هم‌اکنون پیش‌بینی آینده رامی کنیم و خود را آماده برای ایجاد موسسات‌لازم آن‌خواهیم کرد . از این‌رو قرار شد بورس های کالا های بزرگ در لندن آخرین قیمت های مربوط به کالا های خود را بمرکز بررسی‌قیمت های ایران اطلاع دهند تا این مرکز در وظایف خود که‌ارتباط نزدیکی با اجرای‌اصل‌چهاردهم انقلاب دارد مجهز تر بشود .

سفرای کشورهای عربی سالگرد انتشار الاخاء را تبریک گفتند

بمناسبت آغاز شانزدهمین‌سالگرد انتشار مجله «الاخاء» ـ نشریه عربی زبان موسسه اطلاعات ـ عده‌یی‌ازآقایان‌سفرای کشورهای عربی در دربار شاهنشاهی نامه های تبریکی به‌اداره مجله ارسال داشتند.

سفرای کشورهای عربی درنامه های خود ضمن تهنیت به خبرنگاران،نویسندگان وکارکنان مجله «الاخاء» این مجله را یکی از عوامل توسعه هرچه بیشتر روابط ایران با جهان عرب دانسته‌اند.

آقایان سفرایی که نامه‌های تبریک به مجله فرستاده‌اندعبارتند از :

احمدبن حمدالعطیه ، سفیر دولت‌قطر ـ عبدالعزیزعبدالرحمن بوعلی، سفیر دولت بحرین ـ حشرالمکتوم ، سفیر اکردیته و فوق‌العاده دولت امارتهای متحده عرب ـ مدحت ابراهیم جمعه ، سفیر جمهوری عراق ـ اسماعیل خلیل‌الرصاصی سفیر عمان ـ علی محسن زیفا سفیر جمهوری عربی سوریه ـ ابراهیم بکرسفیر عربستان سعودی ـ عزت ابراهیم سلیمان سفیر جمهوری مصر ـ بدرالدین السنوسی سفیر مغرب ـ عبدالعزیزالحمزاوی‌سفیرجمهوری تونس.

ضمنا سرتیپ منعم عبدالعزیز جمعه وابسته نظامی جمهوری عراق نیز یادداشت تبریکی بدفتر مجله ارسال داشته است .

سرقت بزرگ در رامسر

برای دومین‌بار یك میلیون ریال کالا ازیك فروشگاه سرقت شد

رامسر ـ خبرنگار اطلاعات

چند سارق ناشناس دیشب با بریدن قفل در آهنی یکی از فروشگاه های بزرگ رامسر در مرکز این شهر ، یک میلیون ریال کالای متفرقه از قبیل ساعت،ضبط‌صوت وتلویزیون بسرقت بردند .

این فروشگاه «پارس نو» نام دارد و در خیابان «رضاشاه کبیر» رامسر واقع است .

فتح الله رستمخانی صاحب فروشگاه صبح امروز هنگامیکه به محل کار خود مراجعه‌می‌کرد با قفل های بریده شده فروشگاه مواجه شد .

سال پیش نیز چند نفرسارق از این مغازه هشتصد هزار ریال کالا بسرقت برده بودند.

ماموران انتظامی هم اکنون در تلاش پیدا کردن ردپائی از سارقین هستند .

۲ آهنگر جوان در آتش سوختند!

تربت حیدریه ـ خبرنگار اطلاعات:

طی یک حادثه آتش سوزی‌در کارگاه آهنگری روستای «سنگان پائین خواف» تربت حیدریه دو جوان ۲۵ و۲۶ ساله ـ صاحبان آهنگری ـ بشدت سوختند ودر بیمارستان مشهد جان سپردند .

حریق براثر انفجار ۳دستگاه چراغ کوره‌ای نفتی رخ داد .

گل محمد و فقیر محمد یحیایی دو شریک جوان و صاحب کارگاه آهنگری که در میان دود و آتش ناشی از انفجار کوره‌ها گرفتار شده بودند پیش از آنکه موفق به گریز از مهلکه بشوند بشدت دچار سوختگی شدند . مجروحین به بیمارستان آریامهر تربت حیدریه و سپس به مشهد انتقال یافتند اما معالجات موثر واقع نشد و هر دو جان سپردند .

روستای سنگان در ۱۴۴کیلو متری جنوب شرقی تربت حیدریه قرار دارد.

سیل راههای ارتباطی بندرشاه را قطع کرد

بندرشاه ـ خبرنگاراطلاعات :

در پی رعد و برق شدید دیشب در بندر شاه‌ریزش‌باران ازساعت ۱۲ در این شهر شروع شدو سیل در حومه بندر شاه کلیه راههای ارتباطی را قطع کرد.

شدت رعد و برق‌به حدی‌بود، که دیشب اکثر اهالی این شهر تا صبح بیدار بودند . میزن خسارت به‌راههای اصلی وفرعی بندر شاه هنوز معلوم نیست.

امروز در بندر شاه «دوشنبه بازار» است وبهمین خاطرآنهایی که برای خرید از دوشنبه‌بازار عازم بندر شاه بودند دیشب‌پشت راههای بسته متوقف شدند و ناچار برای رسیدن به شهر از راههای «مالرو» استفاده‌کردند.

باکارد آشپزخانه ، زنش رادر رختخواب کشت

اهواز ـ خبرنگار اطلاعات :

ابوطالب‌باقری پیشخدمت‌دایره حسابداری شهرداری اهواز ، در رختخواب ، سر همسرش را باکارد آشپزخانه برید و بالباس های خونین به کلانتری پنج این شهر رفت و خود را معرفی‌کرد. ابوطالب در کلانتری پنج‌اهواز، به افسر نگهبان گفت : «لیلی بادی‌بادی» همسرم به من خیانت میکرد و من او را کشتم.

جنایت ساعت ۶ بامدادامروز، در خانه شماره ۳۲ خیابان «انوشه» لشگرآباد اهواز رخ داد و ابوطالب با طرح نقشه‌ای که از شب پیش در افکار خود پرورانده بود ، با کاردآشپزخانه به بالین «لیلی» همسرش رفت و او را از خواب بیدار کرد.

لیلی و شوهرش چند لحظه باهم بگومگو داشتند که ابوطالب با یک مشت او را بیهوش کرد وبعد، باکارد آشپزخانه سر همسرش را برید.

بااعتراف متهم ، ماموران‌کلانتری به خانه شماره ۳۲ «لشگرآباد» که قتل در آن اتفاق افتاده‌بود، رفتند.

از این زن و شوهر یکپسر ۱۵ ساله بجا مانده است.

دانشگاه ملی ایران

آگهی مزایده

مرکز پزشکی آموزشی و درمان لقمان‌الدوله ادهم وسائل تاسیساتی خود (تعدادی رادیاتور و سایر وسائل پزشکی واداری) را از طریق مزایده بفروش میرساند

داوطلبان برای بازدید می‌توانند از تاریخ نشر این آگهی حداکثر تاآخر مهرماه ۵۴ از ساعت ۸ تا ۱۲ به حسابداری بیمارستان (واقع در خیابان کمالی) مراجعه کنند و پیشنهادهای خود را در پاکت سربسته و لاک و مهر شده به‌دبیرخانه مرکز مذکور تسلیم و رسید دریافت دارند .

دانشگاه ملی ایران

از ۷ بعدازظهر دیروز تا ۷ بامداد امروز

۳ نفر در حوادث رانندگی دیشب تهران کشته شدند

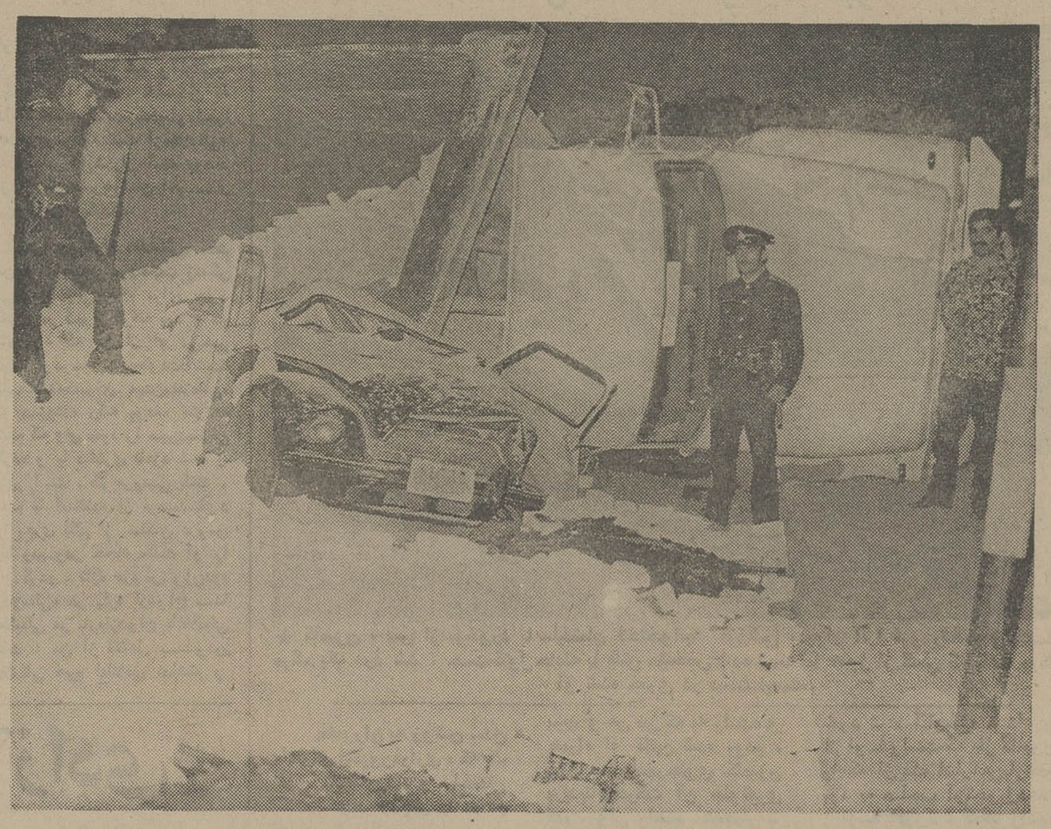

کامیون ، سوار ژیان شد !

درحوادث رانندگی دیشب تهران۴۵ تصادف رخ داد که از آن میان چهار تصادف منجر به جرح ، ۳ تصادف منجر به فوت وبقیه تصادفات خسارتی بوده‌اند .

★ ۲کشته در جاده کرج

اولین تصادف منجر به مرگ ساعت۷بعد از ظهردیروز در جاده کرج رخ داد : دراین حادثه اتوبوس ۷۳۷۳۶ تهران برانندگی مصطفی حیدری‌که‌در جاده کرج در حرکت بود با فولکس‌واگن ۵۸۴۲۷ ـ تهران ب که از سمت مقابل عبور میکرد بشدت برخورد کرد .در این حادثه دلخراش راننده و سرنشین اتومبیل فولکس ـ واگن ـ که هنوز هویت آن‌ها روشن نیست ـ در اثر شدت تصادف جان سپردند ، و اتومبیل فولکس‌واگن در اثر برخورد با اتوبوس بصورت آهن‌پاره‌ای درآمد .

راننده اتوبوس توسط ماموران پاسگاه مرکزی شهیاد بازداشت شد .

★ یك کشته درعباس‌آباد

ساعت ۱۲ دیشب داود گودرزی‌راننده‌کامیون ۲۵۳۳۷ درحال‌عبور از خیابان عباس آباد با راننده یک اتومبیل سواری‌به‌نام‌اصغرملکی ـبرسر مسئله‌ای که هنوز برای مامورین روشن نیست درگیر شد و در این درگیری راننده سواری کشته شد .

راننده سواری در چهار راه عباس‌ابادبه‌قصد جلوگیری از حرکت کامیون ، جلو آن ایستادوراننده که ظاهراسخت عصبانی شده بوده ، کامیون را به حرکت درآورد . این عمل منجر به تصادف شد و اصغر ملکی که در این تصادف بشدت مجروح شده بود به بیمارستان انتقال یافت .

هنگامی که پیکر درهم شکسته‌اصغرملکی به‌بیمارستان رسید ، معلوم شد که وی ،در راه بیمارستان جان سپرده است .

راننده کامیون ، توسط ماموران کلانتری یوسف آباد دستگیر شد .

یك اتومبیل ژیان، که کامیون غول‌پیکری سوار آن شده بود، درهم کوبیده شد، اما راننده و دوسرنشین ژیان ، از میان آهن پاره های گره خورده آن، زنده و سالم بیرون آمدند.

این حادثه در تقاطع خیابان شاهپور ـابوسعید رخ‌داد: کامیون ۲۳۶۲۷ تهران ب ـکه حامل آجر بود ـ در این تقاطع ، ناگهان با ژیان ۹۴۶۶۶ بشدت برخورد کرد.

شدت حادثه به حدی بود که کامیون واژگون شدو قسمت«بار» آن،روی ژیان قرار گرفت .قسمت «بار» کامیون وهزاران قطعه‌آجری که در آن قرار داشت‌و بر روی اتومبیل ژیان ریخته بود ، باعث شدکه ژیان درهم کوبیده شودو سقف آن مثل یك تکه آهن مچاله شده ، فرو بنشیند بااین حال راننده آن‌ـسیدالله ـوهمسر و فرزندش که سرنشینان ژیان بودند ، بنحو معجزه‌آسایی ازمرگ نجات یافتند و از میان آهن‌پاره ها زنده وسالم بیرون آمدند.

افسر کاردان فنی ، علت حادثه راعدم رعایت حق تقدم از طرف راننده کامیون ـتوکل بابایی ـ دانست و ماموران کلانتری ۱۲وی رابازداشت کردند.

این حادثه ، ساعت ۵ بامداد امروز رخ‌داد.

★ راننده خواب‌آلود

ساعت ۳و ۱۵ دقیقه‌بامداد امروز هنگامیکه وانت۷۱۲۷۵ تهران ـ ص بابار موزائیک ، برانندگی محمود نجار های فروتن ـ و با یک سرنشین بنام صمد آشفته ، ۵۰ ساله، مالک وانت ـ از طرف شرق خیابان مولوی به طرف غرب درحرکت بود ، با کامیون ۱۵۳۹۹ تهران ـ ب که درکنار خیابان پاک شده بود بشدت برخورد کرد .

در این حادثه مالک اتومبیل در دم جان سپرد و راننده‌نیز مجروح شد .

مامورین‌کلانتری۱۳ بیدرنگ به محل حادثه رسیدندو راننده مجروح را برای درمان به بیمارستان انتقال دادند .

سرگرد کلهر افسرکاردان فنی‌علت‌تصادف را بی‌احتیاطی و عدم توجه راننده وانت به جلو تشخیص داد . راننده که فاقد گواهینامه رانندگی است در بازجوئی مقدماتی اعتراف کرده است که هنگام رانندگی خواب آلود بوده است . مامورین مشغول بررسی بیشتر چگونگی این حادثه هستند .

در اخرین حادثه رانندگی که در ساعت ۶ بامداد امروز رخ داد اتومبیل پیکان۴۶۴۳۷ تهران ـ ج در حال عبور از خیابان‌جمشیدآبادو اردپیاده‌رو شدوبعد از شکستن یک درخت با تیر سیمانی برق برخورد کرد .

گمشده

آقای رضا سعیدی دانش‌آموز راهنمائی مدرسه ماسال (عکس فوق) مدت دو ماه است مفقود گردیده چنانچه کسی ازنامبرده اطلاعی دارد به ماسال‌داروخانه ماسال اطلاع دهد .

قابل توجه دامداران

مقدار قابل توجهی یونجه خشک بسیار مرغوب موجود است طالبین با تلفن ۸۶۱۷۶۶ تماس بگیرند .

خبرهای تلفنی شهرستانها

پرونده ۱۴ ساله کشتارگاه

تبریز ـ خبرنگار اطلاعات :

کمیته حزب رستاخیز ملت ایران در تبریز پرونده یکهزار وپانصد برگی کشتارگاه جدید تبریز را که از ۱۴ سال قبل باینطرف کار ساختمانی آن‌به اتمام رسیده ولی‌تکمیل وتحویل شهرداری نشده است تحویل گرفت تا به‌آن رسیدگی کند.

این پرونده زیر نظر مسئولان حزبی استان و گروهی از کارشناسان تحت رسیدگی است.

کشف سوءاستفاده

ایلام ـ خبرنگار اطلاعات :

دونفر باتهام سوء استفاده در امر تغذیه رایگان در ایلام زندانی شدند.

«عباس دهبالائی» خدمتکار مدرسه راهنمائی تحصیلی «فردوسی» ایلام باتهام سرقت مواد غذائی و «کاظم داوری» مغازه‌دار باتهام خرید مواد غذائی از خدمتکار مدرسه با قرار بازداشت‌روانه زندان‌شد.

فصل صید درگیلان

بندر پهلوی ـ صبح امروز، طی آیین ویژه‌ای بیست و شش شرکت تعاونی ماهیگیری در منطقه گیلان ، کار صید ماهی را در سواحل دریای خزر آغاز کردند و اولین تور ماهیگیری ، زیر باران ملایم پائیزی با حضور توانا استاندار گیلان و گروهی از مقامهای محلی رشت و بندر پهلوی، در ساحل بندر پهلوی بدریا انداخته شد.

فرودگاه درگز

مشهد: استاندار خراسان‌در بازدید از درگز به فرماندار این شهر دستور داد به طرح ایجاد فرودگاه درگز اولویت داده شود و فرماندار هرچه زودتر نتیجه مطالعات خودرا در این زمینه به استانداری گزارش کند.

در جریان این بازدید . استاندار خراسان برای تامین آب آشامیدنی بخش مرزی لطف‌آباد ، پنج میلیون ریال‌به شهرداری این محل کمک کرد.

صدور پروانه ساختمان

مشهد ـ با کمک استانداری خراسان واقدامهای شهرداری مشهد مقرر شد از این پس به صاحبان زمینها و مستغلات طرح جامع شهر مشهد که جزو مناطق‌آموزشی ،بهداشتی واداری هستند، پروانه ساختمان داده شود.

باین ترتیب یک مشکل عمده اهالی مشهد حل شد.

شهردار جدید بوشهر

بندر بوشهر ـ آقای محمد صفائی پور کارشناس ورئیس روابط عمومی دفتر برنامه و بودجه استان بوشهر بسمت شهرداربوشهرانتخابو مشغول کار شد.

انتخاب وی بسمت شهرداری در چهلمین جلسه انجمن‌شهر بندر بوشهر صورت گرفت.

غرق شد

بندر شاه ـ جوان ۲۱ سالهی دیروز در دریای بندر شاه غرق شد. وی عبدالله عبدالهی نام داشت و اهل کرمانشاه بود.

جسد عبداله پس از ساعتی از آب گرفته شد.

کشف هروئین

شهرری ـ مقدار ۵۰ گرم هروئین ازاحمد کربلائی‌حسین معروف به «احمد منفرد» در شهرری کشف شد.

این کشف توسط ماموران کلانتری شهرری صورت‌گرفت‌و متهم همراه‌باپرونده بدادسرای تهران اعزام شد.

کنفرانس کالج جراحان

شیراز ـ بیستمین کنفرانس علمی کالج بین‌المللی جراحان‌ـ شعبه ایران‌ـ از بیست وششم تا بیست‌وهشتم مهرماه در دانشکده پزشکی دانشگاه پهلوی برگزار میشود.

در این کنفرانس تاثیر غده «تیروئید» بر روی‌قلب ،مراقبت های قلب بعد از عمل قلب کودکان ، جراحی برای‌موارد مادرزادی قلب‌کودکان ،سرطان تیروئید در ایران و سرطان دستگاههای گوارش درجنوب ایران مورد بحث و گفتگو قرار می‌گیرد.

کشتی را به‌آب انداختند

بندر پهلوی ـ صبح امروز یک کشتی یکهزار تنی لاروب در اسکله بندر پهلوی ، به‌آب انداخته شد و بهره‌برداری از آن آغاز گردید.

این کشتی از بلژیک خریداری شده و ۲۱۰ میلیون ریال ارزش آن است .

درازای کشتی ۵۷ متر و پهنای آن ۱۱٫۵۰ متر است. کشتی ۶۵۰ متر مکعب‌گنجایش دارد. آبخور کشتی ۵٫۷۰فوت اسب و سرعت آن ۱۰٫۵ گره دریایی بابرد ۳۲ کیلو متر است .

این کشتی لاروب میتواند در هر ساعت ۶۵۰ متر مکعب «گل» جمع کند.

سخنرانی علمی

موضوع سخنرانی :

شیمیوتراپی در بیماریهای زنان توسط جناب‌آقای دکتر فیروزیان از دانشگاه اسن آلمان ۱۰ صبح روز ۵۴٫۷٫۲۳ در مرکز آموزشی و درمانی جرجانی ورود برای عموم پزشکان آزاد است .

آگهی پذیرش دانشجو

برای مدرسه‌عالی پرستاری دانشکده‌پزشکی رازی

دانشگاه تهران (دانشکده پزشکی‌رازی) درسال تحصیلی ۵۵ـ۵۴ تعدادی دانشجو دوشیزه ازبین‌دیپلمه‌هائی که‌در آزمایش همگانی گزینش دانشجو شرکت نموده‌اند جهت مدرسه عالی‌پرستاری‌خودازطریق‌مصاحبه باشرایط زیر می پذیرد :

۱ـ دارابودن گواهینامه کامل متوسطه رشته طبیعی یا ریاضی
۲ـ سن بین (۱۸) تا (۲۶) سال .
۳ـ برخورداری از سلامت لازم جسمانی و روانی با گواهی پزشك دانشکده پزشکی رازی .
۴ـ سپردن تعهد ۲سال خدمت بعداز پایان دوره تحصیلی در دانشکده پزشکی رازی یایکی ازموسسات وابسته به دانشگاه تهران .
۵ـ دوره تحصیل سه سال بوده و مدارك لیسانس پرستاری داده میشود .
۶ـ به دانشجویان در مدت تحصیل مبلغی به عنوان کمك هزینه تحصیلی پرداخت خواهد شد .

مدارك لازم :

۱ـ یکبرك فتوکپی دیپلم کامل متوسطه در رشته طبیعی یا ریاضی
۲ـ شش قطعه عکس (۴ × ۶)
۳ـ ۲برك فتوکپی شناسنامه
۴ـ رضایت‌نامه از اولیای آخرین مدرسه‌ای که در آن تحصیل نموده‌اند .
۵ـ رسید بانکی بمبلغ دویست ریال (۲۰۰) که‌باید در بانك مرکزی ایران به حسابجاری شماره ۱۰۸۴ واریز گردد .
۶ـ فتوکپی کارنامه آزمایش‌همگانی گزینش‌دانشجو.

توضیح : مدرسه عالی پرستاری شبانه‌روزی نمی باشد .

داوطلبان واجد شرایط میتوانند برك درخواست ذیل این آگهی را تکمیل و تا ده روز پس‌از انتشاراین آگهی با پست سفارشی به نشانی : خیابان سعدی شمالی‌دانشکده پزشکی رازی (بیمارستان امیراعلم) (دفترپرستاری دانشکده) ارسال دارند . به مدارك ناقص ترتیب‌اثر داده نخواهد شد .وجه مذکوربهیچوجه مسترد نمی‌گردد .

از داوطلبان جهت انجام مصاحبه کتبا دعوت بعمل خواهد آمد .

فارغ‌التحصیلان این مدرسه عالی طبق مفاد قانون استخدام کشوری بعنوان پرستار طبقه سه در گروه قطعی هفت به استخدام رسمی دانشگاه تهران‌درخواهند آمد .

دانشگاه‌تهران

برك درخواست ثبت‌نام درآموزشگاه عالی پرستاری‌دانشکده پزشکی‌رازی

نام خانوادگی — نام — نام پدر
شماره شناسنامه — محل صدور — تاریخ تولد
مدرك و رشته تحصیلی — وضع خدمت وظیفه :
نشانی کامل : شهر — خیابان — کوچه
شماره — تلفن — امضاء داوطلب

یک ایرانی در پاریس بقتل رسید

قاتل یا قاتلین، پس از ارتکاب جنایت، جسد مرد ایرانی را به رود «سن» انداختند

یک ایرانی را در پاریس‌بقتل رساندند و سپس جسدش را به داخل رود سن انداختند.

چند روز قبل ماموران پلیس پاریس جنازه‌مردی را ازرودخانه سن، در نزدیکی «کبلوریو» بدست آوردند و جنازه رابه‌مرکز پلیس بردند.

پس از بررسی جیب‌های لباس جنازه، گذرنامه مقتول بدست‌آمد ومعلوم شد که‌جنازه متعلق‌بمردی بنام «محمود مهریار» اهل‌اراک ایران، است.

این گذرنامه درتاریخ ۲۷فوریه ۱۹۷۴ صادر شده است و تا۲۷ فوریه ۱۹۷۷ اعتبار دارد.

ماموران جنازه محمود راپس از تعیین هویت به پزشکی‌قانونی پاریس فرستادند تا علت مرگ او روشن شود. پزشکان قانونی شهر پاریس پس از کالبد شکافی نظر دادند که مرگ محمود براثر غرق شدن در رودخانه رخنداده، بلکه علت اصلی آن جراحات شدیدی است که‌برجمجمه وقفسه سینه و شکم و ستون فقرات محمود وارد شده است.

براساس نظر پزشک قانونی، روشن شد که قاتل یا قاتلین ابتدا مرد ایرانی را به قتل رسانده‌اند و سپس جنازه‌اش‌را به رودخانه انداخته‌اند.

★ نیابت بدادگستری ایران

قاضی تحقیق شهر پاریس از ماموران‌انتظامی‌این شهرخواست که‌پیرامون‌زندگی محمودتحقیقاتی انجام دهند و روشن سازند که وی برای چه به پاریس‌آمده، در کجا زندگی میکرده و باچه کسانی آشنایی داشته است. قاضی تحقیق پاریس همچنین پرونده نیابتی به دادگستری‌ایران فرستاد تا در ایران نیز تحقیقاتی در این زمینه بعمل آید.

پرونده نیابتی چندی قبل به دادسرای تهران رسید و به بازپرسی شعبه ۲۰ ارجاع شد.

بازپرس دادسرای تهران نیز عین پرونده را به شعبه یک‌اداره آگاهی ارجاع کرد تا ماموران آگاهی تحقیقات مورد نظرقاضی تحقیق پاریس را انجام دهند.

ماموران آگاهی اکنون سرگرم رسیدگی باین پرونده هستند تا پس از تکمیل، آن را مجددا از طریق بازپرسی دادسرای تهران به پاریس بفرستند.

بدنبال کشته‌شدن مهندس ۷۰ساله ۳جوان مظنون بقتل دستگیر شدند

ماموران شعبه‌یک اداره آگاهی تهران، در دنباله تحقیقات خود پیرامون قتل مهندس کریم ریشارد - مقتول جنایت خیابان رامسر - سه جوان را دستگیر کردند.

ماموران، پس از کشته شدن مهندس ریشارد ۷۰ ساله ابتدا به بازرسی خانه وی- که قتل در آنجا اتفاق‌افتاده بود - پرداختند ودراین بازرسی ها، نامه هایی بدست آوردندکه‌نام سه جوان در آن دیده میشد.

ماموران، پس از بررسی های لازم،موفق شدند دیروز، یکی از جوانان راکه از چندی پیش به قزوین رفته بود،درآن شهر پیدا کنند.

این جوان اعتراف کرد که دو جوان دیگری راهم‌که‌نامشان در آن نامه ها دیده شده است می شناسد.

ماموران آن دو نفر را نیز دستگیر کردند و ظهر دیروز، آقای گیلانی بازپرس شعبه ۱۳ دادسرای‌تهران که‌مامور رسیدگی به این پرونده است، در اداره آگاهی حاضرشد تاتحقیقات خود را از سه جوان دستگیر شده آغاز کند.

ماجرای قتل مهندس ریشارد، هنگامی فاش شد که همسایه او، جنازه‌اش رادر حالیکه باضربات چاقو وپیچیده شدن سیم به دور گردنش کشته شده بود، پیدا کرد.

مهندس مقتول ۷۰ سال داشت ودرخانه خود تنها بود،زیراتنها فرزند او ،ازسالها پیش در آمریکا درس میخواندوهمسرش نیزیک هفته پیش‌ازحادثه برای زیارت به مشهد رفته بود.

همسایگان مهندس ریشارد به ماموران‌گفته بودند که صبح روز حادثه، دو جوان را دیده‌اند که‌به عنوان لوله‌کش واردخانه مهندس شده‌اند.

تحقیقات ماموران آگاهی نشان میدهد که در داخل خانه مهندس مقتول، هیچگونه آثار سرقتی دیده نشده است واین امر نشان میدهدکه‌نباید سرقت، انگیزه اصلی این جنایت باشد.

گزارشهای کوتاه شهرستانها

مردی را کشتند و جسدش را به‌رودخانه‌انداختند

رشت -خبرنگار اطلاعات:

جنازه شخصی بنام خسرو معصومی۳۵ساله در رودخانه بخش «سنگر» ازتوابع رشت بدست آمد.

شخصی بنام‌صفرعلی پورغلامی باتهام قتل «خسرو» دستگیر شد و موسوی بازپرس دادسرای رشت از طرف دادستان مامور رسیدگی به‌این پرونده شد.

شایع است‌صفرعلی پورغلامی، بعلت این‌که ،خسرو معصومی باهمسر برادرش رابطه‌نا مشروع داشته وی‌را به قتل رسانده‌است.

قاچاقچی هروئین دستگیرشد

تبریز - خبرنگار اطلاعات:

ماموران مبارزه‌با مواد مخدر شهربانی تبریز از جوان ۲۸ ساله‌ای بنام ابراهیم مقدم آذر اهل عجب شیر ۱۰۶ گرم هروئین خالص کشف کردند.

خبرنگار ماذر تبریز مینویسد: ابراهیم قصد فروختن هروئین‌ها را داشت که بدام ماموران افتاد. وی تحویل مقام های ذیصلاحیت شد.

پدو وبرادر ابراهیم نیز از قاچاقچیان سابقه‌دار هروئین هستند و چندی قبل دستگیر شدند واکنون در زندان بسرمی برند.

انبار فیلم سینما «مولن‌روژ» سوخت

ساری - خبرنگار اطلاعات:

انبار فیلم سینما «مولن‌روژ» ساری براثر اتصال سیم‌برق آتش گرفت و کلیه فیلمهای داخل این انبار سوخت.

خبرنگار اطلاعات در ساری می نویسد:

حریق این انبار پس‌ازیکساعت تلاش ماموران مهارشد. میزان خسارتهای وارد هنوز اعلام نشده است.

شورانگیز ترین داستان عشقی زمان ما

آغازهفته‌سوم فقط در

سینماونک

اولین سینمای مبله و ممتاز ایران

دایان‌کانن

درفیلم هوس انگیز

زیر درخت هوس

رنگی • باشرکت: دونالدپلیون

جوزف کامپانلا

کارگردان: جرج بلومفیلد

تماشای این فیلم برای اشخاص کمتر از۱۸سال ممنوع است

رانندهٔ فراری

در آبادان آدم کشت و در اراک خود را به مامورین معرفی کرد

● سیدمحمود سیدافقهی: راننده‌یی که باعث مرگ او شد، خود رابه ماموران معرفی کرد ...

آبادان - خبرنگار سیاراطلاعات:

یک راننده متواری که سید محمود سید افقهی لاری دانش‌آموز سال ششم دبیرستان دکتر فلاح آبادان را بااتومبیل زیر گرفته و موجب مرگ وی شده بود، پس از چند روز فرار، از اراک‌تلفنی با شوهرخواهرش تماس گرفت و خود را توسط او به ماموران شهربانی‌آبادان مقصر حادثه معرفی کرد.

خبرنگار سیار اطلاعات در آبادان مینویسد: چند روزقبل هنگامیکه سید محمود سید افقهی لاری با دوستش، امیر باسرودی سوار بردوچرخه از «بوارده جنوبی» آبادان به منزل میرفت، با اتومبیل بنز ۲۲۰ برانندگی شخص ناشناسی تصادف کرد. شدت این حادثه بحدی بود که هر دو راکب دوچرخه بشدت مجروح شدند و به بیمارستان شیروخورشید سرخ‌آبادان منتقل شدند، ولی «سید محمود»براثر شدت جراحت درگذشت.

ماموران شهربانی آبادان پس از وقوع حادثه‌در صدددستگیری راننده متواری بودند تا اینکه روز گذشته شوهر خواهر متهم به ماموران شهربانی اطلاع داد که برادر زن وی‌تلفنی از اراک اطلاع داده است چند روز قبل که در آبادان بسر می‌برده ،در بوارده جنوبی دو نفردوچرخه سوار را زیر گرفته است. از طرف ماموران شهربانی آبادان به‌متهم دستور داده شد که‌خود را به ماموران شهربانی اراک معرفی کند، تا به آبادان انتقال داده شود.

سید محمود سید افقهی لاری فرزند حجت‌الاسلام حبیب‌السید افقهی لاری بود و در مراسم تشییع جنازه وی روحانیون خوزستان و دانش‌آموزان‌شرکت کردند.

زن اول، در حجله به شوهرش حمله کرد!

شیراز - خبرنگار اطلاعات:

غلامقلی ۲۷ ساله تازه داماد که تجدید فراش کرده بود، در شب عروسی خود هنگامیکه دست در دست عروس تازه‌اش سکینه مرادی وارد حجله شد، با زن اول خود زهرا روبروشد وزهرا با چاقو به او حمله‌کرد.

تازه عروس نیز که از ازدواج اول غلامقلی بی‌خبر بودهنگامیکه با «زهرا» مواجه شد و ازقضیه اطلاع پیدا کرد، خشمگین به داماد حمله‌ور شد. سکینه‌و زهرا که هردوبرای‌شکایت از«غلامقلی» به دادسرای شیراز آمده بودند از ازدواج شوهرشان اظهار بی‌اطلاعی میکردند.

زهرا زن اول «غلامقلی» گفت من و غلام در مرودشت زندگی می‌کردیم ولی غلام برای خود کاری در شیراز گرفته بود و دو ماه بود که من از او بی‌خبر بودم اودرسیوند سکونت‌داشت. شب‌گذشته‌که‌برای دیدن«غلامقلی» به «سیوند» رفته بودم، متوجه شدم که وی خود را مجردمعرفی کرده و با دختری نامزد شده و قرار است باهم عروسی کنند. منهم با استفاده از فرصت،خود را بجای یکی از بستگان عروس جا زدم ودر حجله مشت او را باز کردم. تازه عروس وزن‌دوم «غلامقلی» در باره ازدواج با غلامقلی در باره‌ازدواج باغلامقلی گفت: من از متاهل بودن غلامقلی هیچ اطلاعی نداشتم و اکنون از او شاکی هستم .بقرار اطلاع غلامقلی‌که بوسیله‌همسرانش مضروب شده در بیمارستان‌سعدی شیراز بستری است.

راننده کامیون فراری که یکنفر را به کشتن داد فاقد گواهینامه بود

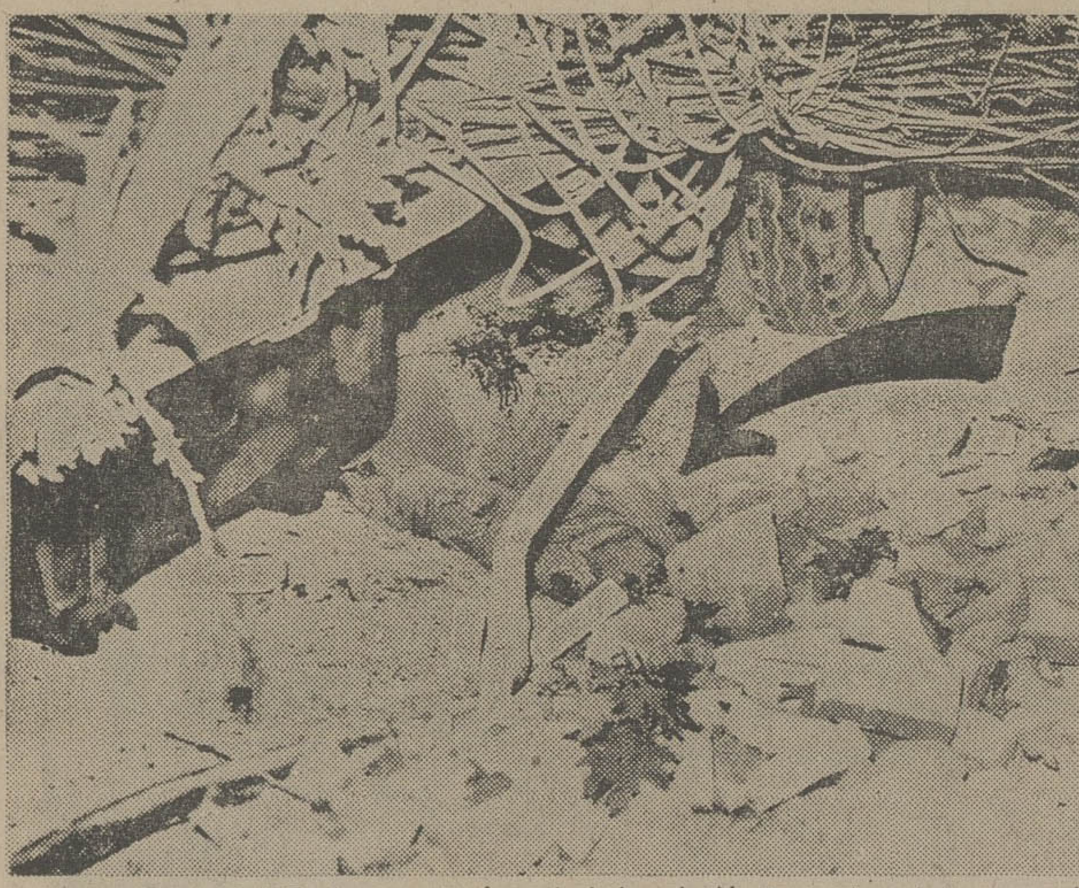

★ کامیون، پس از برخورد با ساختمان تختخواب فروشی ،دیوار آنرا فرو ریخت و باعث مرگ یک مرد شد. جسدمقتول‌حادثه با فلش مشخص شده است‌اما هنوز از کسی که باعث مرگ او شده خبری در دست نیست..

ماموران به روشن شدن ماجرای کامیون‌فراری، که‌یک نفر را به‌کشتن داد و ساختمان یک‌تختخواب‌فروشی را در هم کوبید، نزدیک شدند.

در این حادثه که ساعت ۳ بامداد شنبه - پریروز - در خیابان «پدرثانی»، تهران‌نو رخداد، مردی بنام‌قاسم نیز بشدت مجروح شد.

قاسم به خبرنگار کشیک شب سرویس حوادث اطلاعات گفت :ساعت در حدود ۳بامداد بودکه‌با سروصدای کامیونی که پشت خانه ما متوقف شده بود، از خواب بیدار شدم. وقتی از خانه بیرون آمدم، کامیونی را که میله های آهنی بار کرده بود دیدم که راننده آن میخواهدبارآهن را خالی کند. راننده به محض دیدن من، پشت فرمان قرار گرفت و کامیون را بسرعت براه انداخت، بطوری که حتی به مردی که‌همراهش‌بود فرصت سوار شدن نداد.

قاسم افزود: مرد همراه راننده فورا روی رکاب‌کامیون پرید و من نیز که به راننده و همراه او ظنین شده بودم، فورا روی‌سپرجلوی کامیون پریدم‌تاازحرکت آن جلوگیری کنم. ولی راننده همچنان با سرعت به راه‌خود ادامه‌داد، تا آن که در خیابان تهران نو، ایستگاه پل، وارد ساختمان یک تختخواب فروشی شد و ساختمان را در هم کوبید. در این حادثه، مردی که روی رکاب‌کامیون‌بود به‌قتل رسید. من بشدت مجروح شدم و راننده کامیون فرار کرد.

ماموران‌بدنبال وقوع این حادثه تحقیقات دامنه‌داری را آغاز کردند. در این تحقیقات، مردی بنام ارشد به ماموران گفت: ساعت ۲ بامداد شنبه راننده‌اصلی کامیون که رسول نام دارد،کامیون را بشاگرد خود - «آقام‌علی» - داد و از او خواست که بار کامیون را که از یک انبارآهن‌بارشده بود به صاحب آن‌تحویل‌دهد.

ارشد افزود: کمک راننده که گواهینامه رانندگی نیز ندارد، پشت فرمان کامیون نشست، و دیگر کسی از او خبر نداشت تا آن که معلوم شدوی باعث‌آن‌حادثه دلخراش شده است.

ماموران، از رسول،راننده اصلی کامیون نیز تحقیقاتی‌به عمل آوردند. وی گفت که گمان میکند مردی که در این حادثه بقتل رسیده «علی‌لامعی» نام داشته باشد.

اینک ماموران کلانتری نارمک، به تحقیقات خود در این زمینه ادامه میدهند.

سارق ۳روز پس‌از آزادی دوباره دزدی کرد!

سارق اتومبیل سه روز پس از آزادی از زندان، دست به‌سرقت دیگری زد، اما این بار درنیمه راه سرقت دستگیر شد.

دوشب قبل ماموران گشت اداره آگاهی در خیابان ابوسعید واقع در امیریه متوجه جوانی شدند که در کنار خیابان وسائل یک اتومبیل پیکان را باز میکرد.

این جوان بمحض مشاهده ماموران گشت، سوار بر یک اتومبیل - که بعدا معلوم شد آن اتومبیل هم مسروقه بوده - شد وفرار کرد.

ماموران بافرار این جوان سارق به تعقیب وی پرداختند و به‌او دستور «ایست» دادند، اما جوان سارق به هشدار ماموران توجهی نکرد و بسرعت بطرف خیابان ناصر خسرو راند.

در این هنگام وی از اتومبیل پیاده شد و خودرا به کوچه‌پس کوچه های ناصر خسرو رساند، تادر تاریکی شب ناپدید شود. ماموران نیز در همان حال به تعقیب وی ادامه دادند، ولی از سارق فراری‌اثری نبود.

چند لحظه‌بعدیکی از ماموران متوجه شددونفر زیر یک نایلون خوابیده‌اند ولی یکی از آن ها زیر نایلون تکان میخورد تاخود را حابجا کند. مامور آگاهی با مشاهده‌این‌وضع جلو رفت واز آنها خواست که از زیر نایلون بیرون بیایند. در همین هنگام یکی‌از آنها با دستپاچگی نایلون را از سر خود برداشت و گفت که سارق فراری خودش بوده است.

وی‌اعتراف کردکه‌در مسافرخانه‌ای واقع در همان کوچه سکونت دارد و نامش غلامحسین شکارچی است.

ماموران به محل سکونت وی رفتند در آنجا تعدادی پخش صوت مسروقه پیدا کردند.

پرونده این سارق به اداره آگاهی تسلیم‌شدو در آنجا بود که روشن شد غلامحسین قبلا نیز به اتهام‌سرقت‌اتومبیل به زندان‌افتاده وتازه سه روز قبل از وقوع این حادثه از زندان آزاد شده‌بود.

غلامحسین‌شکارچی، ساقی که ۳روز پس از آزادی از زندان، باردیگر دست به‌سرقت زد...

بلیط‌های بخت آزمائی مخصوص آبانماه

باجوایزاستثنائی

منتشرمیشود

جوایز این سری بلیط مخصوص، همزمان باانتشار اعلام خواهد شد

سینما کاپری که در دوره جدید فعالیت خود در مورد نمایش فیلمهای برگزیده بین‌المللی توانست با فیلم«راه اژدها» باشرکت بروس‌لی رکورد فروش چشمگیری بدست آورد،اینک دومین‌برنامه انتخابی خود را تقدیم دوستداران فیلمهای خوب خارجی می‌نماید.

سینما کاپری

از صبح چهارشنبه فقط

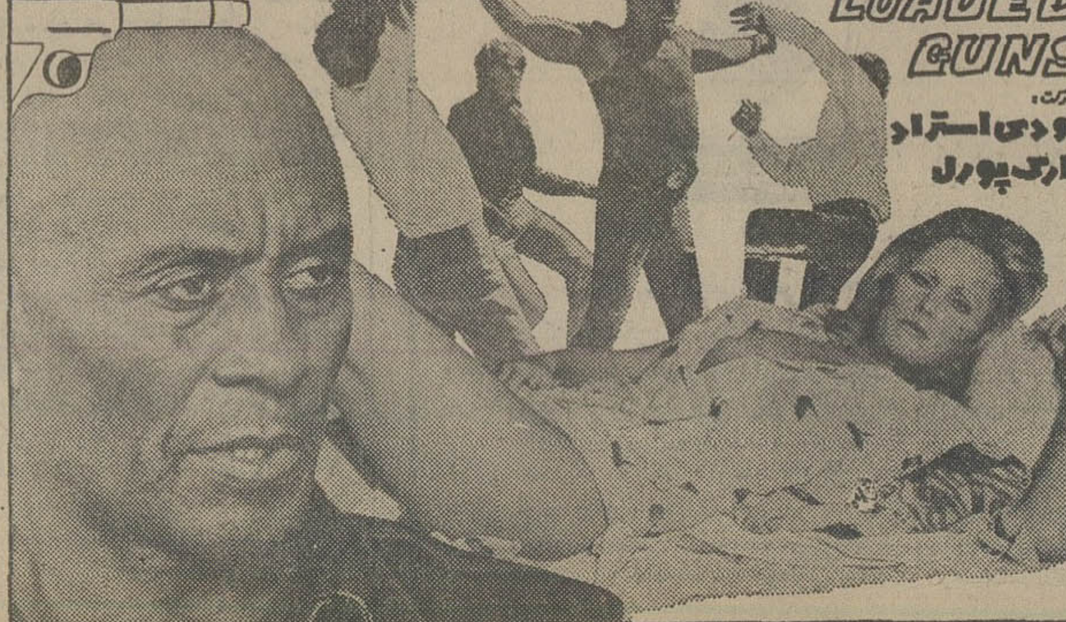

گیشه سینما کاپری همه‌روزه‌برای رزرو بلیط آماده است

*** بروس‌لی ***

هنرپیشه محبوب نسل جوان و مرد طوفان برانگیز شاهکار های پر حادثه سینمائی ،در جدید ترین اثر بی نظیر خود یکبار دیگر ولوله براه میاندازد

آغاز هفتهٔ سوم نمایش
درسینماهای

پاراموننت-سینه‌موند

بروس‌لی را هرگز اینچنین پر قدرت ندیده‌اید

پخش از گروه سینماهای متحد تهران

محصول فوکس‌قرن بیستم - کارگردان: نورمن‌فاستر

ازامشب در گروه سینماهای

سهیلا-پلازا-مراد-ری

برای اولین بار در ایران یك اثر شگفت‌انگیز و پرحادثه از ماجراهای زنی که با قدرت مارها در جنگل برمردان حکومت میکرد

پویش

مرکز آموزش زبان

مجهز به‌مدرنترین‌لابراتوارهای زبان‌سمعی‌وبصری برای دوره های زیر ثبت‌نام میکند

- انگلیسی کودکان (با سرویس وغذا)
- مکالمه ترمی- مکالمه فقط بزبان‌انگلیسی از سطح عادی تا پیشرفته
- تافل - پری تافل
- اعزام (تضمینی - عادی)
- کلاسها ی‌انگلیسی ویژه دانش آموزان ششم دبیرستان (تضمینی - عادی)
- زبان فرانسه - زبان آلمانی
- آمادگی فوق لیسانس A.T.G.S.B.-G.R.E رشته‌های مدیریت، علوم اجتماعی، روانشناسی، علوم‌تربیتی و علوم انسانی.
- تعلیم ماشین نویسی (فارسی- لاتین)

مرکز شماره ۱- امیرآباد جنوبی جنب بلوار شماره ۲۶۷
مرکز شماره ۲- شاهرضا ویلا جنوبی ساختمان کورش
تلفن ثبت‌نام ۹۲۵۴۲۸

قابل توجه شرکتهای ساختمانی

ورق موج‌دار پلی استرفایبرگلاس در ۵۰ رنگ کرکره ریزو ایرانیت

تحویل فوری تلفن : ۳۰۳۱۳۲ و ۳۴۰۳۵

مجالس ترحیم

بانهایت تاثر فوت پدر عزیزمان شادروان **محمدعلی‌نورائی** فرزند مرحوم عباس نورائی (معاون السلطان) را باطلاع آشنایان و اقوام میرساند.
مجلس ترحیم آن مرحوم روز سه‌شنبه ۵۴٫۷٫۲۲ از ساعت ۲ تا ٤ بعد از ظهر در خانقاه صفی‌علیشاه منعقدخواهد بود.
فاطمه (اقدس) نورائی . سرتیپ هوائی عبدالله‌نورائی. فرهاد نورائی . فرشته نورائی .
خانواده های . نورائی . شهیدنورائی . موسوی . دهش . علمی . سجادی . معزی ، زنگنه . رفیعی . کاظمیان. اشتری ، شاکری . نواگر .
آ ـ ۳۲۳۱۷
اطلاعات ـ مصیبت وارده را بخاندان نورائی و سایر خانواده های عزادار بویژه‌بازماندگان تسلیت میدهد.

بانهایت تاسف درگذشت شادروان مرحوم **عبدالحسین زرنگار** پدر بزرگوار سرهنگ شاپور. کورس. دکتر کیومرث و بانو پروانه زرنگار (جوانشیر) بزرگ‌خاندان زرنگار را به اطلاع بستگان و دوستان می‌رسانیم :
مجلس ترحیم زنانه ومردانه فقید سعید از ساعت۲ الی ٤بعدازظهر روز سه‌شنبه ۵۴٫۷٫۲۲ در مسجد الجوادبرگزار می‌گردد.
خانواده‌های : زرنگار. کاظمی. جوانشیر . خدیوی. شاهرودی . صادقی‌گوران . برومند . رئیسیان . برهمن . پالیزبان. رستم‌پور. توکل. میبدی. قدوسی. بنیادی.کشوری. بشیری. فرخ‌نیا. هرمزیان. رسائی . مرعشی. تدقیقی. کلیائی. حمزه‌وند .
آ ـ ۱۱۹۷۷
اطلاعات ـ مصیبت وارده را بعموم خانواده‌های عزادار تسلیت می‌دهد .

بانهایت تاسف فوت جانگداز **بانو ام کلثوم فاطمی** مادر همسر گرامیم راباطلاع کلیه اقوام، دوستان و آشنایان میرساند مجلس ختم مردانه وزنانه آن مرحومه روز سه‌شنبه ۵۴٫۷٫۲۲ از ساعت ٤الی٦ بعد ازظهر در مسجد مجد واقع در خیابان سپه منعقد میگردد .
مسعود طباطبائی
آ ـ ۱۱۹۱۷

بازگشت همه بسوی خداست
باکمال تاسف و تالم درگذشت **بانو امکلثوم فاطمی (نصیری)** بزرگ خاندان را باطلاع کلیه خویشان و آشنایان می رساند مجلس ختم مردانه و زنانه آنمرحومه روز سه شنبه بیست و دوم مهرماه از ساعت ٤ الی٦ بعد ازظهر در مسجد مجد واقع در خیابان سپه منعقد میباشد .
سید حسین، اشرف‌السادات. فخری‌السادات ، وجیه‌السادات فاطمی، عیسی‌و عشرت‌نصیری و خانواده های فاطمی، نصیری، مهرگان، شاکرحسین ، طباطبائی، بهپور ، پوررضا، حق‌بین
آ ـ ۱۱۹۱۷
اطلاعات ـ مصیبت وارده را بعموم بازماندگان آنمرحومه تسلیت میدهد.

انالله‌و انااليه راجعون
بدینوسیله فوت مرحومه **بانو قمرتاج رستمخانی (مغازه‌ای)** راباطلاع‌همشهریان محترم میرساند مجلس ختم آمرحومه از ساعت ۳تا۵ بعد ازظهر روز سه‌شنبه بیست ودوم مهرماه در مسجد سجاد (ع) برگزار میشود.
رضالموسوی الزنجانی
آ ـ ۳۲۲۲۱

بانهایت تاسف درگذشت مرحومه **بانو قمرتاج رستمخانی (مغازه‌ای)** را باطلاع‌بستگان و دوستان میرساندمجلس ترحیم مردانه وزنانه از ساعت ۳تا۵بعدازظهر روز سه‌شنبه بیست و دوم مهرماه در مسجد سجاد(ع) واقع در خیابان شاه برگزار میشود.
رستمخانی، مغازه‌ای (زنجانی)، داوری، اعتماد امینی ، رهبری، بحرینی، جاویدی، صالحی کنی، علی نژاد، مرتضوی ، حمیدیان، خدایاری،رازقی، اسکندبون، صمدیان، وزیری، سرتیپ پور، فیروزبخت، اشرفی، فرشچی. رضوانی، لیشاری.
آ ـ ۳۲۲۲۲
اطلاعات ـ مصیبت وارده را بعموم خانواده های عزادار تسلیت میدهد.

بدینوسیله درگذشت **استوار۲ امین بیرمقامی** را باطلاع همکاران گرامی میرساند .
مجلس ختم از ساعت ۱۵ الی ساعت ۱۷ روز چهارشنبه ۵۴٫۷٫۲۳ در مسجد سادات (یکتا) واقع در جوادیه اول ۲۰ متری منعقد می‌باشد .
علی اکبر یزدجردی

بدینوسیله درگذشت جانگداز **استوار۲ پیر مقامی** را باستحضار دوستان و آشنایان میرساند .
مجلس ختم از ساعت ۱۵ الی ساعت ۱۷ روز چهارشنبه ۵۴٫۷٫۲۳ در مسجد سادات (یکتا) واقع در جوادیه اول ۲۰ متری منعقد می‌باشد .
خانواده های : بیرمقامی حاج بهرام عامری زاده ، عادل نقی‌زاده. موسی‌الرضا بایرامزاده .
آ ـ ۱۲۰۰۹
اطلاعات ـ مصیبت وارده را بخانواده‌های عزادار تسلیت می‌دهد .

بانهایت تاسف و تاثر درگذشت مرحومه مغفوره **حاجیه خانم خانمها کوچکزاده یزدی** متعلقه آقای حاجی آقارضا اخباریه را در اصفهان باطلاع اقوام و آشنایان و دوستان میرساند بمنظور شادی روح آن مرحومه مجلس ختم مردانه از ساعت ۸ الی ۱۱ صبح روز سه‌شنبه ۵۴٫۷٫۲۲ در مسجد ستاری واقع‌دراصفهان خیابان فردوسی برگذار میشودمجلس ختم زنانه عصر همان روز در منزل شخصی واقع در خیابان فردوسی کوچه داریوش برقرار میباشد .
علی کوچکزاده یزدی . حاجی رضا اخباریه . فامیل های کوچکزاده یزدی ، اخباریه ، اخوان سیگاری . یزدیان، دافعیان ، بهشتی ، صابریان ، مهجوری . عمومی ، آیت‌اللهی. شرولی. شاهولی . گرامی. اعتمادیان . سیاح . خیامی . محمد زاده .
ـ ۳۲۳۱۳

بانهایت تاسف و تاثر درگذشت جانگداز فرزندعزیزم **حاجیه خانم خانمهای کوچکزاده یزدی (اخباریه)** را باطلاع اقوام و دوستان میرساند مجلس ختم مردانه از ساعت ۸ تا ۱۱ صبح روز سه‌شنبه ۵۴٫۷٫۲۲ در مسجد ستاری اصفهان واقع در خیابان فردوسی برگذار میشود مجلس ختم زنانه عصر همان روز در اصفهان خیابان فردوسی کوی داریوش پلاک ۹ برقرار میباشد .
علی کوچکزاده یزدی
آ ـ ۳۲۳۱٤

بادلی آکنده از درد و رنج درگذشت جانگداز خواهر عزیزمان **حاجیه خانم خانمهای کوچکزاده یزدی (اخباریه)** که عمری را با تقوی در نهایت خلوص نیت و پاکی طینت و عشق و علاقه وافر بخاندان ائمه اطهار علیهم‌السلام گذرانیده بود و پس از نماز صبح دعوت حق‌راللبیک گفت باطلاع دوستان‌وخویشاوندان میرساند برای شادی روح آن‌مرحومه مجلس ترحیمی بمنظور تلاوت قرآن مجید که خواسته او بودصبح روز سه‌شنبه ۵۴٫۷٫۲۲ از ساعت ۸ تا ۱۱ درمسجد ستاری واقع در خیابان فردوسی اصفهان برگذار میشود .
حسین . رضا . محمد تقی . عباس . اکبر ، شایسته، اکرم . اشرف ، منیر ، ملیحه کوچکزاده یزدی .
آ ـ ۳۲۳۱۵

فرزندان‌مادری از دست رفته که معتقد به مبانی‌اسلامی و عاشق خاندان عصمت و طهارت ائمه اطهار علیهم السلام بوددرگذشت مادرشان **حاجیه خانم خانمها** را باطلاع دوستان و اقوام خود میرسانند برای شادی روحش مجلس ختم مردانه از ساعت ۸ تا ۱۱ صبح روز سه‌شنبه ۵۴٫۷٫۲۲ در مسجد ستاری اصفهان منعقد و مجلس ختم زنانه عصر همان روز در منزل‌شخصی واقع در خیابان فردوسی اصفهان کوی داریوش پلاک ۹ برقرار میباشد .
باقر . صادق ، سعید . فاطمه ، مهین ، طوبی . طاهره اخباریه .
آ ـ ۳۲۳۱٦
اطلاعات ـ مصیبت وارده را بعموم خانواد های عزادار بویژه بازماندگان تسلیت میدهد.

بانهایت تاثر درگذشت نابهنگام پایور اداری کل معاملات بین‌المللی بانک را باطلاع عموم میرساند.
مجلس ترحیم آن شادروان روز سه‌شنبه ۵۴٫۷٫۲۲ ساعت سه‌بعد از ظهر در کلیسای کاتولیکهای ارامنه واقع درخیابان غزالی (ضلع شمالی سفارت شوروی) برگزار میگردد
مدیریت کل بانك اعتبارات ایران

درکمال تاسف ویاقلبی آکنده از اندوه ودرد فوت نابهنگام عزیز از دست رفته‌مان**کتایون مخی** را به اطلاع دوستان وسروران ارجمند رسانیده آرزو داریم باتشریف فرمائی خود به مجلس ترحیم آن عزیز ، روحش را قرین شادی گردانید.
برگزاری یادش روز چهارشنبه ۵۴٫۷٫۲۳ ساعت ۱٦ تا۱۸ و مکان یادش خانه مقدس خدا (الجواد) واقع در میدان ۲۵ شهریور خواهد بود.
خانواده‌های : مکی. مهری. میررجالی . رضائی زاده . فره‌وشی. بهشتی. آصفنیا. زند داودی. مرتضویان. غفاری . صدقی سیگارچی. معماریان . اردبیلی. خوشنظر . سیانی . ملایری. معنوی. روفیان. علامرودشتی.
آ ـ ۱۱۹٤۱ ۲ـ۲

با نهایت تاثر و تالم درگذشت نابهنگام همسر و پدر عزیزمان **خواجه احمد جلالی جعفری** بزرگ خاندان جلالی جعفری را باطلاع عموم اقوام ودوستان و آشنایان میرساند مجلس ترحیم آن مرحوم روز چهارشنبه ۵۴٫۷٫۲۳ از ساعت ٤تا٦ بعداز ظهر در مسجد مجد منعقد خواهد بود .
فرحبانو جلالی جعفری (زیرکی) . علی جلالی جعفری. عباس جلالی جعفری. فریده جلالی جعفری .
آ ـ ۳۲۲۸۳

با نهایت تاسف درگذشت نابهنگام برادر عزیزمان **خواجه احمد جلالی جعفری** بزرگ خاندان جلالی جعفری را باطلاع عموم آشنایان میرساند مجلس‌ترحیم آن‌مرحوم روزچهارشنبه ۵۴٫۷٫۲۳ از ساعت ٤تا٦ در مسجد مجد منعقد میگردد .
محمود جلالی جعفری. محمد جلالی جعفری . قاسم جلالی جعفری. حسین جلالی جعفری. حسن جلالی جعفری. عصمت جلالی جعفری. نسرین جلالی جعفری. ملک جلالی جعفری .
و خانواده‌های وابسته : سپهرنیا. زیرکی. شمشکی . جهانی. توکلی : دیوانگاهی . شوقی . لواسانی حسینی . هوشان. نوری. نیمروز. اعتصام. روستا. حیدری جعفری. ناصری جعفری. رحیمی جعفری. کریمی جعفری. محی‌الدین. مرتضوی. نیکخوی. خسروی. طباطبائی. بهرامی. منطقی. ترابی. فیاض. نوروزی. نیکپور. ساوه درودی. خادمی . جاریانی. اقدسی. اجودی .
آ ـ ۳۲۲۸٤
اطلاعات ـ مصیبت وارده را بخانواده های عزادار تسلیت می‌دهد .

با قلبی اندوهگین درگذشت همسر و پدر عزیزمان **محسن خطیر** را به‌اطلاع خویشان ودوستان میرساند .
مهین‌ـ نرگس‌ـ نادر خطیر

باکمال تاسف و تاثر درگذشت برادر عزیزمان **محسن خطیر** را به‌اطلاع خویشان و دوستان میرساند . مجلس ترحیم زنانه ومردانه آن شادروان روز چهارشنبه بیست و سوم مهرماه از ساعت ٦تا۸ بعداز ظهردرخانقاه صفی‌علیشاه برگزار می‌گردد .
قدسیه. نیره اقدس. افتخار. پوراندخت. عباس. محمد کاظم. خسرو. مهرانور. مهرآسا. خشایار خطیر.
آ ـ ۳۲۲۷۷

خانواده‌های خطیر. میرزا صادق . عقیلی . یموتی . محمدنیا. ناظری. هوشمند افشار. علوی. گورنبرگ.شهدین. آرایش‌مقدم.مظفریان. دبیری.کیان‌منش. وثوقی.امیرسلیمانی. جزایری. صداقت. تنها. خرازی. نیکحسینی. لطف‌اله‌زاده . روستا. مریخی. ثقفی. خوارزمی. پاکزاد. علومی.پارساپور. مردوخی و خانواده‌های وابسته .
بااندوه فراوان درگذشت شادروان **محسن خطیر** را به‌اطلاع خویشان و دوستان میرسانند‌ـ مجلس ترحیم زنانه و مردانه آن فقید سعید روز چهارشنبه بیست وسوم مهرماه از ساعت ٦تا۸ بعداز ظهر در خانقاه صفی علیشاه برگزار می‌گردد .
آ ـ ۳۲۲۷۷
اطلاعات‌ـ درگذشت مرحوم محسن خطیررا بخانواده‌های داغدار بویژه خاندان محترم خطیر تسلیت می‌گوید .

باقلبی آکنده از اندوه درگذشت نابهنگام همسر و پدر عزیزمان شادروان **حاج ابراهیم معلمزاده** را باطلاع دوستان وآشنایان میرساند. مجلس ختم آن مرحوم روز سه‌شنبه ۲۲ مهرماه ٥٤ ازساعت۳ الی۵ بعداز ظهر درکنیسای یوسف‌آباد واقع درخیابان محمد رضا شاه خیابان پانزدهم (۱۵) برقرار است .
فرخ معلمزاده (گلدوز). کورش معلمزاده. سیمون معلمزاده. مهوش معلمزاده (شاکری). جمیله معلمزاده (جوانشیر) .

بااندوه فراوان درگذشت برادر عزیزمان شادروان **حاج ابراهیم معلمزاده** را به‌اطلاع می‌رساند . مجلس ختم آن شادروان روز سه‌شنبه ۲۲ مهرماه ۱۳۵٤ از ساعت ۳ الی۵ بعدازظهر در کنیسای یوسف‌آباد واقع در خیابان محمدرض شاه خیابان پانزدهم برقرار است .
خانم بالا معلمزاده (هرسل) . اسحق معلمزاده. یعقوب معلمزاده. موسی معلمزاده .

بانهایت تاثر و تاسف درگذشت شادروان **حاج ابراهیم معلمزاده** را باطلاع دوستان‌وآشنایان میرساند. مجلس‌ترحیم آن شادروان روز سه‌شنبه ۲۲مهرماه ۱۳۵٤ ازساعت ۳ الی ۵ بعدازظهر در کنیسای یوسف‌آباد واقع در خیابان محمد رضا شاه خیابان پانزدهم برقرار است .
خانواده‌های : معلمزاده. حاج یعقوبیان. هرصل.حکیمی. دکتر بنی‌شاهی. دکتر جوانشیر. شاکری. ابزارد. گلدوز . منعم‌پور. خداداد یعقوبیان. خدادادی. بهروزی . فاریاب . کنیرائی. فرزین‌پور. داورپناه. دیان. نقرئی. رفیعی. گلشنی. کاشانی. شموئیل‌زاده. دانیال‌پور . اصلمند. علاقبندزاده . خوش‌نهاد.دکترساویس. شمس. رامش. حکاکزاده.تبارکی. حزقیل‌پور. ربانزاده. دانش. سوفر وفامیل‌های وابسته .
آ ـ ۳۲۲۳٦

باکمال تاسف و تاثر درگذشت مرحوم **میرمحمد اسفهبدی** بزرگ خاندان اسفهبدی را باطلاع دوستان و اقوام‌میرسانیم مجلس ختم آن مرحوم روز سه‌شنبه ۵٤٫۷٫۲۲ از ساعت ۳ الی ۵ بعداز ظهر در مسجد علی (ع) واقع در خیابان آذربایجان مقابل قصرالدشت منعقد میباشد ضمنا مجلس‌ختم زنانه درهمان روز وساعت‌درمنزل آن مرحوم برگزارمیشود.
اسفهبدی و خانواده‌های وابسته
آ ـ ۳۲۳۰۱
اطلاعات‌ـ بعموم بازماندگان آنمرحوم تسلیت می‌دهد

باتاثر و اندوه فراوان درگذشت مرحوم **علی کشاورز طالبی** را باطلاع بستگان و دوستان میرساند. مجلس‌یادبود مردانه آن‌فقید سعید ازساعت ۳تا۵ بعداز ظهر روزچهارشنبه ۵٤٫۷٫۲۳ در مسجد حضرت علی واقع در انتهای خیابان آذربایجان روبروی قصرالدشت برگزار خواهد شد .
خانواده‌های کشاورز طالبی . حاج حیدر کشاورز . محمد معتمدی. خانجان کشاورز معتمدی. زمانی. حاج‌حسین معتمدی. رضا معتمدی. پرویز کشاورز. سیروس کشاورز . سیاوش کشاورز. رضائی. سیامک کشاورز. کشاورز فتحی. زمانیان . مکافانی .
آ ـ ۵۵۳۰
اطلاعات ـ مصیبت وارده را بعموم خانواده‌های عزادار تسلیت می‌دهد .

یادبود

روز سه‌شنبه ۲۲ مهرماه بستگان و دوستان شادروان **فرامرز دادگران** در آرامگاه آن مرحوم گردهم خواهندآمد.
حضور شما نیز باعث شادی بیشتر روح آن جوان ناکام و تسلی خاطر ما و کلیه داغدیدگانش خواهد شد حرکت ساعت ۲ونیم بعداز ظهر از منزل آن شادروان واقع در شمیران خیابان دولت بعد از چهارراه رستم‌آباد خیابان شیرین بن‌بست نیلوفر شماره ٦۱
عباس دادگران. خدیجه دادگران (رشتی‌زاده). ایراندخت اقبال (دادگران) . فریدون دادگران وخانواده‌های وابسته.
آ ـ ۳۲۲۸٦

تسلیت

دوست و همکار گرامی آقای غلامحسین صالحیار
مرا نیز در غم بزرگت شریک بدان
نادر اخوان حیدری
آ ـ ۳۲۲۵۰

جناب آقای دکتر علی ملکزاده
مصیبت وارده را از طرف خود و همکاران تسلیت عرض کرده واز خداوند بزرگ صبر جمیل برای شما و خانواده محترمتان خواستار است .
دکتر حمید محمودزاده
آ ـ ۱۱۹۵۷

جناب آقای دکتر جواد گرجی
مصیبت وارده را از صمیم قلب تسلیت میگوئیم و صبر جمیل برای کلیه افراد آن خانواده گرامی آرزو مینمائیم.
سرهنگ امان‌الله وثوق.دکترعنایت‌اله وثوق، مهندس عطاءاله وثوق، دکتر بقاءاله وثوق.
آ ـ ۱۱۹۵۹

آقایان محمد حسین اویسی و محمد جاویدان
بانهایت تاسف مصیبت وارده را به آندوستان عزیز تسلیت عرض نموده سلامت و بقاء عمر بازماندگان را از خداوند مسئلت داریم .
کارمندان یزدباف (شعبه تهران) ـ کاظمی، محمود طاهری، اقبال، بهرامی، نادری، جلال طاهری، اردکانی، پور زرگر ، دکتر شروین.
آ ـ ۱۱۹۷۳

همکار گرامی آقای علی فرزین
بانهایت تاسف درگذشت پدر بزرگوارتانرا تسلیت گفته و بقاء عمر شما و خانواده محترم را از خداوند متعال‌مسئلت داریم .
کارکنان مرکز پژوهش شرکت ملی نفت ایران
آ ـ ۱۱۹۸۷

همکار عزیز آقای منصور بهجودی
مصیبت وارده را بشما تسلیت عرض مینمائیم .
پیروان ـ فخربخش
آ ـ ۳۲۲٤۳

آقای دکتر طیبی دانشیار دانشکده کشاورزی‌دامپروری رضائیه
از وصول خبردرگذشت والده مکرمه گرامیتان متاثر و متالم شدیم ، ضمن عرض تسلیت ، ما را در سوک‌مرگ مادرتان سهیم بدانید .
هیئت‌علمی ، دانشجویان و کارکنان دانشکده‌کشاورزی و دامپروری رضائیه
آ ـ ۵۵۱۸

همکار محترم جناب آقای محمد علی عدیمی بختیاری
باتاسف و اندوه بسیار درگذشت آقای حاج محمد رضا عدیمی بختیاری پدر ارجمند جنابعالی را که از مردان خیر و نیکوکار زمانه بودند تسلیت عرض کرده و برای‌سرکار و دیگر بازماندگان آن روانشاد سلامتی‌وبهروزی آرزودارم.
کارکنان سازمان شهرستانهای اطلاعات
آ ـ ۳۲۲٤۵

جهانگیر فولادی عزیز
عزیز تو ، عزیزماست و داغ تو ، داغ ما
همکاران تو درگذشت ناگهانی عموی گرامی‌ات را تسلیت گفته ،آرزو داریم ما را نیز در غم خود شریک بدانی .
آ ـ ۳۲۲۷۹

دوست عزیزم جناب آقای وفائی
درگذشت پدر بزرگوارتان را صمیمانه تسلیت گفته‌خود را در غم شما شریک میدانم .
محمد رضا صادقی
آ ـ ۳۲۲٤۸

آقای ژوزف لارکر
از دریافت خبر مرگ پدرتان متاثر شدیم ضمن عرض تسلیت خود را در غم شما شریک میدانیم .
معدنی ـ مختاری ـ مهنا ـ کبیری ـ هوسپیان ـ خواجه‌نوری ـ عابدینی .
آ ـ ۱۲۰۰۱

جناب آقای علی متقی
مصیبت وارده را از صمیم قلب تسلیت عرض مینمایم .
کاشان ـ حسین سیاح
آ ـ ۵۵۲۳

سرکار خانم صابر و آقاحسینی
مصیبت وارده را تسلیت گفته بقای عمر بازماندگان را از خداوند خواهانیم .
مرعشی ـ پیرزاده
آ ـ ۳۲۲۷۰

جناب آقای مهندس نادر ریشار
با نهایت تاسف درگذشت اخوی گرامیتان را تسلیت عرض نموده سلامت و بقای آنجناب و خانواده محترم را از خداوند مسئلت می‌نماید .
شرکت بنادر
آ ـ ۳۲۲٦۹

همکار محترم جناب آقای دکتر ملکزاده
پزشکان و کارمندان درمانگاه اورژانس بزرگ تهران مصیبت وارده را بشما و فامیل محترم تسلیت میگویند .
دکتر رحمانی
آ ـ ۳۲۲٦۷

سرکار خانم پانوسی
کلیه همکاران شما خبر درگذشت مادر عزیزتان را با اندوه وتاثر فراوان دریافت خواهشمند است مراتب‌همدردی مارا بخاطر این مصیبت بزرگ قبول فرمائید. از خدای‌بزرگ برای شما تحمل شکیبائی آرزو میکنیم .
کارکنان شرکت سهامی برلیفارم و برلیمد ایران
آ ـ ۳۲۲٦۵

خانواده محترم زرنگار
مصیبت وارده را صمیمانه تسلیت عرض نموده ما نیز درغم واندوه شما شریک هستیم .
اعظم‌پناه وبانو . محجوب وبانو
آ ـ ۱۱۹۷۵

دوست وهمکار گرامی آقای حبیب‌اله شاد
درگذشت پدر بزرگوارتان را از صمیم قلب تسلیت عرض می‌نمائیم .
کارکنان مدیریت آمارهای ساختمان مسکن مرکزآمارایران
آ ـ ۱۱۹٦۵

درگذشت جانگداز و نابهنگام خانم مهین‌دخت گرجی همسر آقای حسین قراگزلو شجاعی را به آن جناب وآقای اصغر شجاعی قراگزلو همکار اداری و سایر بازماندگان صمیمانه تسلیت عرض کرده، سلامتی وجود آن خاندان را از خداوند متعال مسئلت می‌نمایم .
ازطرف کلیه کارکنان شهرداری همدان‌ـ شیخ ابراهیمی
آ ـ ۵۵۰۷

جنابان آقایان حاج قاسم ـ ابوالفضل وحمید تبریزچی
با نهایت تاسف مصیبت وارده را تسلیت عرض نموده بقای عمر شما و فامیل محترم را از پروردگار بزرگ مسئلت داریم .
شرکت سهامی پخش‌بافته‌های ایران
آ ـ ۳۲۱۷۳

جناب آقای دکتر جواد گرجی
بانهایت تاسف و تاثر مصیبت وارده را تسلیت عرض نموده سلامتی و بقاء عمر جنابعالی و خانواده محترم را از خداوند خواستاریم .
فرهاد مرشد و بانو
آ ـ ۳۲۲۸۵

دوست عزیز جناب آقای مرتضی تهرانچی
درگذشت پدر عزیزتان را بشما و خاندان محترمتان تسلیت گفته و خودرا دراین مصیبت شریک میدانیم.
دکتر جلیل اقبال و بانو
آ ـ ۳۲۳۱۲

دوست عزیز جناب آقای علی‌اصغر مظهری نماینده محترم مجلس شورایملی
مرا هم درغم از دست دادن پدر عزیزتان‌شریک‌بدانید.
قم ـ محمد آسودگان
آ ـ ۵۵۳٤

جناب آقای علی محمد بختیاری عدیمی
سوکی است بس بزرگ، بشما و کلیه بستگان تسلیت عرض نموده ، صبر و شکیبائی برای بازماندگان‌آرزو داریم.
خانواده مهربانی
آ ـ ۵۵۳۱

تیمسار سپهبد محمود صادقیان
از خبر درگذشت نابهنگام جوان ناکام فرزند دلبند آن تیمسار گرامی بسیار متاثر و خودمان را در این سوک خانوادگی شریک میدانیم .
سرلشگر علیرضا قریب وبانو ـ خدیجه شکوه عظمی قریب

جناب سرهنگ شاپور زرنگار ـ جناب سروان بیژن زرنگار سرکار ستوان یکم اسفندیار زرنگار
مصیبت وارده را تسلیت عرض نموده و خودرا درغم واندوه شما شریک میدانم .
سرهنگ ستاد هوشمند الماسی
آ ـ ۱۲۰۱۷

خانواده محترم استوار ۲ امین بیرمقامی
مصیبت وارده را از سوی خود و همکارانم به آن خانواده محترم تسلیت عرض می‌نمایم .
علی‌اکبر یزدجردی
آ ـ ۱۲۰۰۷

آقای مهندس جعفر نویدی
با کمال تاثر درگذشت پدر گرامیتان را صمیمانه تسلیت عرض می‌نمایم .
احمد عظیمی
آ ـ ۳۲۳٤۰

خانواده‌های محترم ضیاء پور ـ درویش نوری ونیرومند
مصیبت وارده را صمیمانه تسلیت گفته و خود را در اندوه شما شریک می‌دانم.
ژینوس نامجو
آ ـ ۱۲۰۳۱

مجالس وعظ و سوگواری

سخنرانی اسلامی در کاشان

از شب سه‌شنبه هشتم شوال المکرم برابر ۲۲ مهرماه تا ده شب از ساعت ۹ ونیم تا ۱۰ونیم دانشمند عالیقدر **دکتر سید عبدالرضا حجازی** در صحن بزرگ حضرت حبیب ابن موسی (ع) واقع در پشت مشهد سخنرانی میفرمایند ازعموم طبقات برای آشنائی بیشتر بامعارف درخشان اسلامی دعوت می‌شود شرکت فرمایند .
هیئت حضرت علی‌اکبر
آ ـ ۱۱۸۹۷

سپاسگزاری

تشکر و اعتذار
بدینوسیله از ذوات محترمی که با شرکت در مراسم تدفین و ترحیم در خانقاه صفی علیشاه و عید اول و شب‌هفت درگذشته عزیزمان مرحومه **عذرا برومند بردسیری (زمانی)** و یا با ارسال تلگراف و نامه و حضور در مراسم سوگواری خانوادگی موجبات تسلی خاطر بازماندگان را فراهم فرموده‌اندسپاسگزاری مینمائیم و چنانچه بعلت تالمات‌روحی شدید توانایی شرفیابی نیابیم معذرت میخواهیم .
مهدی‌ـ طهورث‌ـ توران‌ـ تهمینه وحسین زمانی‌ـ گوهرتاج زمانی ـ عباس زمانی ـ دکتر برمکی زاده ـ دکتر برومند بردسیری ـ اسدزرزی و خانواده‌های : حاج‌وزیری‌ـ وزیری ـ میرسپاهی ـ رمضانی ـ ناظم زاده ـ مسلمی ـ امیر اعتمادی ـ ستاری .
آ ـ ۵۵۲۲

شرکتهای خصوصی مشمول اصل سیزدهم انقلاب باید عام شوند

وزرای امور اقتصادی و دارائی و صنایع و معادن و معاونان این دو وزارتخانه امروز در یک جلسه توجیهی قانون گسترش مالکیت صنعتی را برای مدیران صنایع بزرگ توجیه کردند .
عکس که از این جلسه‌برداشته‌شده است وزرا را در طرف چپ نشان میدهد .

کلیه واحدهای صنعتی‌خصوصی که مشمول اجرای اصل‌سیزدهم انقلاب هستند باید شرکتهای سهامی عام تشکیل دهند و تا ٤۹ درصد سهام را به کارگران ـ کشاورزان و مردم‌بفروشند.
این مطلب امروز در جلسه توجیهی قانون گسترش مالکیت صنعتی که با حضور وزراء امور اقتصادی و دارائی ووزیر صنایع و معادن در محل اتاق بازرگانی‌و صنایع‌و معادن ایران تشکیل شده بود اعلام شد.
در این جلسه مدیران ونمایندگان ۱۰٦ واحد تولیدی بزرگ که‌در وهله نخست مشمول اجرای قانون هستند شرکت داشتند.
در آغاز این جلسه سناتور قاسم لاجوردی نایب رئیس اتاق ایران در باره‌اهمیت اصل‌سیزدهم انقلاب‌صحبت‌کرد. آنگاه‌هوشنگ انصاری در باره اصل سیزدهم انقلاب‌و اثرات‌اجتماعی واقتصادی آن توضیحاتی داد و سپس سئوالات مدیران صنایع مطرح شد و وزراء امور اقتصادی‌و دارائی، صنایع و معادن ،معاون کل وزارت امور اقتصادی و دارائی و معاون صنعتی وزارت صنایع و معادن به‌آنها پاسخ دادند .
در این جلسه که دو ساعت‌و نیم بطول انجامید گفته شد که انحصار شرکتهای حسابداری‌قسم خورده شکسته خواهد شد و تعداد این شرکتها از هفت شرکت به پانزده شرکت خواهد رسید.
همچنین قرار شد حق‌الزحمه شرکتهای حسابداری نیز بوسیله مرکز بررسی قیمتها تعیین‌شود تا از این بابت اجحافی به‌تولید کنندگان نشود.
در مورد اینکه کارمندان‌شرکت ها نیز مانند کارگران باید از مزایای خرید سهام بهره‌مندشوند یانه نیز توضیح داده شد که این مسئله هم‌اکنون مورد بررسی است و نتیجه آن بزودی‌روشن خواهد شد. در جلسه توجیهی امروز همچنین اعلام شد که سرمایه‌گذاران میتوانند تا ٤۹در صد سهام شرکتهائی‌راکه درآینده تشکیل میدهند در اختیارسازمان گسترش مالکیت صنعتی بگذارند تااین سهام بعدا به کارگران ـ کشاورزان و مردم بفروش‌برسد.

سود بازرگانی اتومبیلهای آلمان وامریکا افزایش یافت

از آغاز هفته جاری سود بازرگانی اتومبیلهای ساخت‌آلمان و آمریکا افزایش یافت .
این افزایش که‌بعلت ترقی‌قیمت مارک آلمان غربی و دلار آمریکا صورت گرفته ، میزان سود بازرگانی اتومبیلهای ساخت این کشورها را بین حداقل ده‌هزار تا یکصدهزار ریال بالابرده است.
قیمت مارک آلمان غربی و دلار در روزهای‌اخیر به۱۵٫۲۷و ٦۹٫٤۰ ریال رسیده که این رقم نسبت به هفته پیش در مورد مارک آلمان غربی حدود یکریال افزایش داشته است .
سود بازرگانی اتومبیلهای وارداتی براساس قیمت ارز در تاریخ ترخیص محاسبه میشود بنابراین ترقی ارز سود بازرگانی اتومبیل را افزایش میدهد.

برای جلوگیری از آلودگی آب‌رودخانه برف آباد

دراطراف‌کارخانه قندشاه‌آباد غرب حوضچه‌هایی در سطح ۲هکتار ایجاد میشود

کرمانشاه خبرنگار اطلاعات: دیروز هیاتی که برای بررسی وضع کارخانه قندشاه‌آبادغرب از نظر آلودگی آب رودخانه «برف‌آباد» ازکرمانشاه به‌شاه آبادغرب اعزام شده ، دراولین نشست خود باحضور مهندس «میرزایی» رئیس کارخانه قند، معلوم کرد که بعلت وجود نقص‌فنی درسیستم فاضلاب کارخانه‌آب‌رودخانه «برف‌آباد» آلوده میشود.
دراین جلسه رئیس‌کارخانه قندشاه‌آباد غرب موظف شدهر چه زودتر نسبت به رفع نقص فنی سیستم‌فاضلاب کارخانه اقدام کند.
درگذشته ازسوی مسئولان کارخانه‌قندشاه‌آباد غرب‌سفارش تهیه کانال مخصوص برای تصفیه فاضلاب کارخانه داده شده‌است که قرار شد هرچه زودتر نسبت به‌نصب این‌کانال ها نیز اقدام شود. ولی قبل از هرچیز برای‌جلوگیری ازریزش پساب‌کارخانه‌وتفاله های‌چغندر قند به رودخانه «برف‌آباد» به مسئولان کارخانه تذکر داده شد، حوضچه هایی درسطح دوهکتار ایجاد نمایند تاپساب کارخانه دراین حوضچه‌ته‌نشین شده ومانع آلودگی آبرود خانه شود.
باپیشنهاد هیات اعزامی مسئولان کارخانه قند شاه‌آباد غرب از دیروز عملیات ایجاد حوضچه ها را در اطراف کارخانه آغاز کردند

مجله‌دنیای‌ورزش‌روزهای شنبه‌منتشرمیشود

بنیانگذار : عباس مسعودی
صاحب امتیاز و مدیر : فرهاد مسعودی
محل اداره : خیابان خیام. ساختمان اطلاعات. تهران
تلفن : ۳۱۱۰۷۱ تا ۳۱۱۰۷۹
تلکس : ۲۳۳۶ - تلگرافی : اطلاعات - تهران

نحوه خرید اراضی خارج از محدوده

خرید اجباری اراضی‌خارج از محدوده بوسیله دولت به معاملات محدودی که اخیرا روی این اراضی صورت میگرفت خاتمه داد و خرید و فروش اراضی خارج‌محدوده را بکلی راکد کرد .

خبر خرید اراضی خارج از محدوده‌دیشب‌بطور اختصاصی در روزنامه اطلاعات چاپ شد و برای اولین بار فاش شد که وزارت مسکن و شهرسازی بزودی خرید اراضی خارج‌از محدوده را آغازخواهد کرد. اولین منطقه‌ای که زمینهای آن خریداری میشود درشمال شرق تهران قرار دارد . این اراضی منطقه وسیعی ازلویزان را دربرمیگیرد . قیمت اراضی مذکور بوسیله هیاتهائی از کارشناسان وزارت مسکن و شهرسازی و دادگستری تعیین میشود . در قیمت‌گذاری‌توجه خاصی به قیمت واقعی زمین میشود و ملاک عمل قیمت‌خرید و فروش ، بورسها نخواهد بود . اراضی لویزان که حدود دو میلیون مترمربع را شامل میشود پس از قیمت گذاری و خرید از صاحبان آنها یکپارچه خواهد شد . بعبارت دیگر زمینهای کوچک بصورت‌یک‌قطعه بزرگ‌درمی‌آید و سپس از این قطعه زمین مجددا نقشه برداری میشود و اراضی مطابق احتیاجات پیش بینی شده تفکیک میشود.

در تفکیک اراضی هدف ایجاد شهرک یا مجتمع های آپارتمانی و ساختمانی‌میباشد ومدرنترین نقشه‌های شهرسازی در آنها پیاده خواهد شد .

واگذاری برای ساختمان

اراضی جدید سپس برای اجرای طرحهای ساختمانی به شرکتهای ساختمانی بخش خصوصی و یا بخش دولتی واگذار میشود . در انجام این طرحها حتی مالکان سابق که صلاحیت اجرای مجتمع های ساختمانی را داشته‌باشند میتوانند شرکت کنند .

یک مقام آگاه گفت : در مورد نحوه خرید اراضی هم‌اکنون مطالعاتی در جریان است . به مالکانیکه میل‌داشته باشند بجای پول نقد ، خانه ویا آپارتمان در محل اراضی خود داشته باشند ، تعهد واگذاری خانه ویا آپارتمان میشود . در این مورد ممکن است به مالکان حتی حق اولویت نیز داده شود .

به گروه دیگری از مالکان که مایل باشند ، اوراق‌پس‌انداز مسکن واگذار میشود .

این دسته از مالکان از بهره خوب اوراق پس‌انداز مسکن نیز بهره‌مند خواهند شد و خواهند توانست‌ازآپارتمانهائی که بوسیله وزارت مسکن و شهرسازی و سازمان مسکن ویا بانکهای ساختمانی در نقاط مختلف شهر ساخته‌میشود استفاده کنند و ۷۵ درصد بهای واحد مسکونی را با اقساط ۱۵ ساله وبا بهره‌هائی بین ٤ تا ٦ درصد بپردازند.

دسته سوم مالکانی خواهند بود که میل دارند پول زمین خود را دریافت کنند که پول آنها نقدا پرداخت خواهد شد.

رکود کامل معاملات

خبرنگاران ما که امروز با چند واسطه املاک در نقاط مختلف شهر و حتی خارج از محدوده تماس گرفته‌اندگزارش می‌دهند که اعلام تصمیم‌دولت برای خرید اراضی خارج از محدوده ، معاملات نادری‌را که روی این اراضی صورت میگرفت راکد کرد .

خرید و فروش زمین‌خارج از محدوده پس از تصویب قانون معاملات زمین تقریبا ساکت شده بود ، ولی اخیرا در مواردی معاملاتی روی‌آن صورت میگرفت . خبرنگاران ما اضافه می‌کنند که در دو سه هفته اخیر بازهم قیمت‌زمین های داخل محدوده و خانه و آپارتمان همچنان در مسیر کاهش جریان‌داشته است. در کاهش قیمت‌ها عوامل‌گوناگونی از جمله مبارزه با گرانی‌اعلام برنامه های ساختمانی دولت و فروکش کردن عطش مردم در خرید و فروش املاک و زمین تاثیر فراوان داشته‌است.

مقامات دولتی باز هم به مردم توصیه میکنند که از خرید اراضی خارج از محدوده‌بشدت بپرهیزند تا دچار ضرر و زیان نشوند .

گردش مجدد سرمایه

یکی از کارشناسان زمین و مسکن اظهار نظر کرد که با محدوده سرمایه مردم کپس خریداری اراضی خارج از از اجرای‌قانون معاملات‌زمین راکد مانده است ، مجددابکار خواهد افتاد و در حقیقت‌این سرمایه‌ها آزاد خواهد شد و در کارهای اقتصادی بجریان خواهد افتاد .

همین کارشناس یادآور شد که برای آماده‌ساختن اراضی جهت اجرای‌طرحهای‌ساختمانی از وجود شرکتهای آماده‌سازی اراضی استفاده خواهد شد. و اولین شرکت از این نوع بزودی کار خودراآغاز خواهد کرد .

این نوع شرکتها کلیه عملیات آماده سازی را انجام خواهندداد . کارخیابان‌بندی- آسفالت و تامین آب و برق و تلفن و دیگر عملیات‌اساسی را برای انجام ساختمان‌بعهده خواهند گرفت .

درشهرکلویزان اولین‌شرکت بکار خواهد پرداخت و عملیات آماده سازی را در دومیلیون مترمربع از اراضی این منطقه انجام خواهد داد .

کار خرید اراضی خارج‌از محدوده بتدریج و منطقه به منطقه انجام خواهد گرفت .

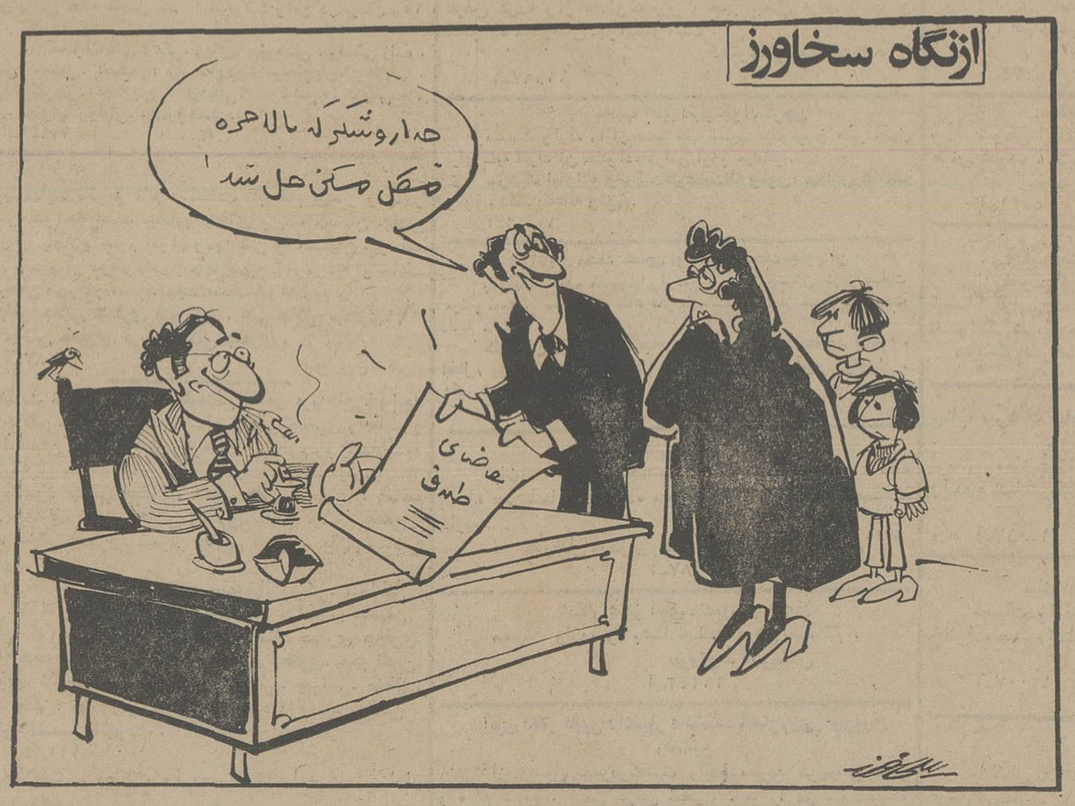

برای مجردها درشهرهای بزرگ خانه‌های تک اتاقی‌ساخته می شود

بازار سیاست

اخبار - رویدادها - شایعات - گفتگوها.

کنفرانس امروز پاریس وقیمت نفت

دومین اجلاسیه کنفرانس انرژی پاریس امروز افتتاح شد در این کنفرانس نمایندگان مصرف کننده بزرگ ازقبیل آمریکا و ژاپن و فرانسه و بازار مشترک ، مصرف کنندگان کوچک بنام جهان سوم و همچنین ٤ کشور از اوپک ایران و عربستان و ونزوئلا و الجزایر شرکت دارند . ظاهرا کنفرانس کار خود را از آنجائی آغاز میکند که در ماه آوریل گذشته بعلت مخالفت شدید آمریکا و بیرون رفتن نماینده آن از جلسه به بن‌بست رسیده بود . کنفرانس در اصل بخاطر آن تشکیل شد ، که راه‌حلی برای قیمت نفت پیدا کنند . مصرف کنندگان بزرگ مدعی‌اندکه‌جلوی افزایش قیمت‌نفت‌رابایدگرفت ،آمریکاپارا فراتر گذارده و تقاضا دارد که قیمت‌نفت باید کاهش یابد . متقابلا اوپک و جهان سوم معتقدند که قیمت نفت مثل قیمت آهن و گندم و کالا های متنوع سرمایه‌ای و مواد اولیه دیگر تابع عرضه و تقاضا و فعلو انفعالات بازار است ، و اگر قرار باشد برای آن تکلیفی تعیین شود ، باید در چهار چوب و ارتباط کامل با اقتصاد عمومی جهان ، و بخصوص در ارتباط قیمت آن با ۲۰ تا ۳۰ قلم کالاهای صنعتی و مواد اولیه و غذائی جهان انجام گیرد . در جلسات اول کنفرانس آمریکا و غرب مایل بودند که تنها موضوع قیمت نفت مطرح گردد . در اواخر کنفرانس پیشنهاد کردند ابتدا قیمت نفت و بعد قیمت کالا های دیگر بررسی شود ، اما اوپک خواستار رسیدگی همزمان و آنهم در ارتباط کامل آن دو بود . همین اختلاف کنفرانس را به تعطیل کشاند . چند ماه تلاش ، بخصوص سر خوردگی غرب از یکطرف و اطمینان به اینکه راهی جز کنار آمدن با اوپک ندارد از طرف دیگر ، غرب و آمریکا را قانع کرد که باید در مقابل نظرات اوپک و جهان سوم تمکین و نرمش‌بیشتری نشان دهند . ظاهرا کنفرانسی که امروز افتتاح شد منعکس کننده این روحیه تفاهم است . هنوز دقیقا روشن نیست که نحوه عمل در کنفرانس چگونه خواهد بود . این کنفرانس رویاروئی را دارد . اگر کنفرانس در این دوره موفق شود باز استعداد و آمادگی کافی برای هرنوع درگیری و مقابله و مسئله را پایان یافته نباید دانست،حل مشکل به زمانی‌طولانی‌تر احتیاج دارد که بعضی ها مدت آنرا یکسال پیش‌بینی میکنند .

اجتماع چند صد مدیر وسرمایه دار

فردا یک ضیافت بزرگ و کم‌سابقه‌ای در هتل آریاشرایتون برپا می شود که در آن نخست وزیر - تعدادی از وزیران و گروه کثیری از مدیران بخش خصوصی و دولت شرکت خواهند داشت . این ضیافت بمناسبت سالگرد انجمن مدیریت برگزار می شود . نخست وزیر که خود ریاست افتخاری انجمن‌مدیریت را دارد معمولا درجلسات سالگرد انجمن شرکت‌میکند و درباره مدیریت و وظایف مدیران در دوران سازندگی صحبت میکند .

ضیافت انجمن مدیریت امسال با تغییر رئیس و اعضای هیئت مدیره انجمن همزمان است .

دوران ریاست تیمسار سپهبد علیمحمد خادمی تمام می شود و کاظم خسروشاهی که از مدیران با نام بخش خصوصی است جای وی را اشغال می کند و پانزدهمین دوره انجمن را طی دو سال اداره خواهد کرد .

نحوه انتخابات انجمن مدیریت نیز جالب و بی‌سابقه است و دبیرخانه انجمن ازطریق یک همه پرسی در ماه های آخر هر دوره ، اعضای هیئت مدیره دوره بعد و رئیس دور بعد از آنرا برمیگزیند .

در همه پرسی امسال پیش‌بینی می شود دکتر علینقی عالیخانی وزیر سابق اقتصاد و رئیس سابق دانشگاه تهران که در حال حاضر خود در بخش خصوصی فعالیت دارد بسمت رئیس دوره شانزدهم برگزیده شود .

جلسه فرداشب از جهات موضوعات مختلف روز :کنفرانس مالی با انگلیسی ها ، نقش بخش خصوصی در مرکزیت پولی تهران برای منطقه خاورمیانه ، گرانفروشی ، تقسیم سهام و حضور چند صد سرمایه‌دار و مدیر شرکت جلسه پرالتهاب و گرمی خواهد بود .

سومین پالایشگاه مشترک‌ایران‌درخارج

امروز قراردادی برای ایجاد یک پالایشگاه و صنایع وابسته به آن در کره جنوبی به امضاء خواهد رسید ، که تعداد مشارکت و سرمایه‌گذاری شرکت‌ملی نفت ایران را درپالایشگاه های خارج از کشور به ۳ پالایشگاه میرساند . پالایشگاه اول در مدرس هند ، دومی در افریقای جنوبی قرار دارند که‌ایران هم‌اکنون به هردو پالایشگاه نفت به قیمت روز میرساند ، و در مدیریت آن نیز مشارکت و دخالت دارد .

قبلا پیش‌بینی میشد که ایران از سرمایه‌گذاری در پالایشگاه های خارج از کشور منصرف شده باشد . این‌برداشت اگرچه درحال حاضر هم بقوت خود باقی است ، اما یک تصمیم مطلق نیست . ایران مایل است برای تامین نفت مورد نیاز کشور های صنعتی و بزرگ - آنهم در واحد های عظیم با سرمایه و سهم نصف‌نصف شرکت کند ، بشرط اینکه آن واحد بزرگ در ایران تاسیس گردد .

بهمین علت ۳ پالایشگاه عظیم هریک با ظریفیت ۵۰۰ هزار بشکه در روز برای بوشهر طرح‌ریزی شد که شرکای خارجی آن به ترتیب کشور های بزرگ امریکا و ژاپن و آلمان بوده‌اند. کاهش مصرف و دگرگونی در بازار نفت موجب شد که این طرح ها فعلا مسکوت بماند و یا حداقل مذاکرات آن با کندی پیش برود .

درهر حال ایران حاضر نیست در این نوع طرح ها ، آنهم با سرمایه عظیم بخارج از کشور برود اما در طرح های نظیر طرح هائی که امروز به امضاء میرسد و سهم ایران در آن محدود خواهد بود ایران آماده همکاری و مشارکت است چون این نوع طرح ها کمک به کشور های درحال رشدمحسوب می شود .

در این نوع مشارکت که صنعت نفت در آن نقش بزرگی دارد بیشترین هم ایران مصروف کمک و سرمایه گذاری دررشته پتروشیمی و احداث واحد های متنوع کود شیمیائی در کشور های مختلف جهان است طرح های پتروشیمی با چند هدف تعقیب میگردد اول کمک به توسعه و پیشرفت امر کشاورزی و تامین غذای بیشتر برای جهان گرسنه - دوم سرمایه گذاری سالم در خارج از کشور - سوم کمک به کشور های در حال رشد یا عقب افتاده . در آینده نیز این برنامه با وسعت بیشتر ادامه خواهد یافت .

شرکت تعاونی مصرف کارکنان بانک صادرات ایران

مجمع عمومی شرکت تعاونی مصرف کارکنان بانک صادرات ایران در تاریخ سوم مهرماه ۱۳۵٤ تشکیل شد .پس از تصویب ترازنامه و حساب سودو زیان شرکت اعضای هیئت مدیره جدید و بازرسان انتخاب شدندوطبق تصمیمی که‌دراین مجمع گرفته شدسرمایه شرکت به۷۰ میلیون‌ریال افزایش یافت .با استقبال کارکنان‌در خرید سهام وکمک های بانک شرکت در نظر دارد بمنظور تامین نیاز های اعضای خودبتدریج یک فروشگاه مرکزی و چند فروشگاه منطقه‌ای در تهران ایجاد نماید .

پیام وزیر دادگستری بمناسبت سالروز خانه‌های انصاف

عدالت پهلوی،دشمنی‌ها رادرروستاها ریشه کن کرد

★ ۹۰۰۰ خانه انصاف و ۲۵۰ شورای داوری تشکیل شده است

امروز بمناسبت سالروز خانه های انصاف آقای‌صادق‌احمدی وزیر دادگستری پیامی باین شرح فرستاد :

از روزیکه شاهنشاه آریامهر خانه انصاف را بعنوان اصل نهم انقلاب اعلام فرمودند و قوه قضائیه ایران افتخاراجرای این اصل مهم‌واساسی انقلاب را بدست آورد درست دهسال میگذرد .

خانه انصاف وقتی بعنوان یکی از اصول انقلاب اعلام گردید که دوران آزمایشی را با پیروزی گذرانیده و آثار نیکوی‌این‌پدیده عدالت‌روستائی بخوبی نمودار گردیده بود و در ٤۵۷ روستائی که تا مهر ماه ۱۳٤٤ خانه انصاف تشکیل شده بود مردم براحتی حل اختلافات خود را از کسانی میخواستند که مورد اعتماد همه اهالی روستابوده وبارای آزاد آنان انتخاب شده و با قدرت توانائی و بدون تحمیل هزینه از روی قواعد انصافو عدالت و با آشنائی کامل به مشکلات طرفین و فهم هدفها و نیات آنان رای داده و اختلافاتشان را به سهولت و بدون الزام به‌تشریفات‌دادرسی معمول در دادگستری حل می کردند .

مردم روستاهائی‌که‌خانه‌انصاف نداشتند وقتی‌به‌مزایا ونیکوئی های خانه انصاف پی بردند مصرا درخواست داشتند که‌در روستای آنان نیز خانه انصاف تشکیل شود .

همه می خواستند دادگاه روستائی داشته باشند تا از مشقت و رنج رفتن به‌شهر های مجاور برای دسترسی به دادگاه یا دادسرا رهائی یابند از همه مهتر آنکه اختلافات کوچک بین مردم روستا غالبا منتهی به منازعات شدید و دشمنیهای عمیق و گاه قتلو جرح و ضرب‌و غارت‌میگردید. یک برخورد بر سر تقسیم آب و یا چرائیدن گوسفند و یا منازعه دو کودک و از این قبیل اختلافات منشاء دشمنی های عمیق و اعمال خشونت- آمیز میگردید و تا رسیدن ماموران انتظامی به محل کار دشمنی و برخورد بحدی بالا میگرفت که حل آن سال ها وقت میخواست .

اما عدالت پهلوی از زمانی که بصورت خانه انصاف بال خود را برروستاهای کشور گشود جائی برای‌این‌اختلافات ناپسند و دشمنی‌های بیجاباقی نگذاشت در هر دهکده که خانه انصاف دائراست مردم اطمینان دارند که میتوانند هر اختلاف را بدون‌رعایت تشریفات‌بدانجا برند و بارای‌منصفانه وعادلانه ریش سفیدان و بزرگان ده آن را بخوبی و خوشی حل نمایند .

صادق احمدی

شورا های داوری نیز در شهرها وظائف مشابهی بعهده دارند و اختلافات معمولی رابا آشنائی کامل به مسائل‌اجتماع خود و با فرصت کافی‌وبدون تحمیل هیچ هزینه وتشریفاتی فیصله میدهند .

خانه های‌انصاف و شورا های داوری در روستاها و شهرها بسرعت گسترش یافته و امروزدرنتیجه استقبال مردم و تلاش دادگستری دراجرای این اصل مقدس انقلاب در سرتاسر روستا های کشور قریب ۹۰۰۰ خانه انصاف تاسیس شده که در حدود ۱٦٫۲۰۰ روستا را در بر میگیرد .

تعداد شورا های داوری در شهر ها ی‌مختلفبه ۲۵۰رسیده و در نتیجه از فشار کار دادگستری بمیزان قابل‌توجهی کاسته گردیدهو فضات‌فرصت بیشتری یافته‌اند تا به پرونده های‌گذشته‌رسیدگی کرده‌وظیفه اصلی خود را که اجرای‌دقیق قانونو عدالت در مورد مسائل و اختلافات مهم میباشد بهترو موثرتر و سریعترانجام دهند.

فرا رسیدن دهمین سالروز خانه های‌انصاف وبزرگداشت اصل نهم انقلاب که مروج دوستی و عدالت در روستا ها و مبشر تفاهم در شهر ها می باشد بار دیگر فرصت میدهد که این روداد مهم را بهمه آنانکه ازاین‌بنیان عدالت‌پهلوی برخوردار میباشند و بتمام هم میهنان عزیزصمیمانه تبریک بگویم و از خداوند متعال مسئلت نمایم که ملت شریف ایران تحت هدایت مدبرانه و با الهام از نیات‌پاک‌شاهنشاه آریامهر رهبردادگستر و دور- اندیش ملت ایران هرچه‌زودتر با برخورداری از رفاه کامل بدرجات عالیه تمدن و ترقی نائل آید .

از افزایش جمعیت تهران جلوگیری میشود

★ از جمعیت تهران‌آمارگیری نمونه میشود

شورای نظارت بر گسترش شهرتهران‌تصمیم گرفت‌موضوع افزایش جمعیت تهران‌رامجددا مورد بررسی قرار دهد وبراین اساس درسال‌جاری آمارگیری نمونه‌ای از جمعیت پایتخت انجام میشود .

این آمارگیری که با همکاری سازمان های مسئول انجام خواهد شد ،کیفیت افزایش جمعیت تهران را معلوم میکند و نتایج آن برای تثبیت رشد جمعیت و رفع کمبود آب و مشکل ترافیک و مسکن مورد استفاده قرار خواهد گرفت .

شورای نظارت بر گسترش شهر تهران همچنین در این بررسیها امکان جلوگیری از افزایش جمعیت پایتخت رامورد توجه قرار میدهدو در صورت لزوم تصمیماتی در این زمینه اتخاذ میکند .

مطابق آماری که اخیرا از میزان جمعیت‌تهران تهیه و در اختیارشورای نظارت‌برگسترش شهر تهران قرار گرفته تهران حداقل سالیانه بیش از یکصد و پنجاه هزار نفر افزایش جمعیت دارد که‌این تعدادبیش از رقم ظرفیت تهران تخمین زده شده است .

بعلاوه بررسی شورای نظارت بر گسترش شهر تهران نشان میدهد با توجه به توسعه و ایجاد مناطق‌شهری،فراهم‌کردن تاسیسات و خدمات شهری برای تهران بسیار مشکل خواهد بود .

کارشناسان‌مطلع اظهارمیکنند رشد جمعیت تهران از جمله عوامل مهم و موثر در مسائل شهری است،آمارگیری‌نمونه‌ای از رشد جمعیت این امکان را فراهم میسازدکه‌ازآن دربررسی های مربوط‌به‌اتخاذ ضوابطی در کاستن آن استفاده شود .

آگهی استخدام

شرکت پس انداز ووام مسکن کورش بزرگ

برای تامین احتیاجات پرسنلی خود افراد ذیل را با حقوق مکفی استخدام مینماید :

۱- چندنفر دیپلمه ریاضی ،طبیعی، بازرگانی
۲- چد نفر تحویلدار با وثیقه ملکی
۳- دو نفر تحصیلدار موتورسوار با مدرک ششم ابتدائی

داوطلبان میتوانند همه‌روزه به اداره کارگزینی‌شرکت واقع‌درخیابان‌شاهرضا بین فرصت و ایرانشهر مراجعه‌نمایند.

سوءاستفاده از دفترچه بیمه درمانی

موجب توقیف ۳ تا ٦ ماه دفترچه بیمه شده میشود

کارمندان و افرادی که ازدفترچه های بیمه درمانی خود سوء استفاده کنند ۳ تا ٦ ماه از مزایای‌بیمه درمانی‌محروم‌میشوند.

مهلت استفاده از کارتهای‌بیمه کارمندان بازنشسته دولت پایان یافته است وکلیه کارمندان بازنشسته باید بامراجعه به‌کانون بازنشستگان کشوری اقدام به تبدیل کارتها به‌دفترچه‌های بیمه درمانی بنمایند.

برای دادن دفترچه‌های بیمه درمانی به بازنشستگان از آنان تعهدگرفته‌میشودکه اداره‌مربوطه بتواند حق بیمه ماهانه را از حقوق‌کارمندان بازنشسته‌برداشت نماید .

یک مقام آگاه امروز بخبرنگار ما گفت :

چنانچه کارمندان و سایربیمه شدگان بنحوی‌از انحاءاز کارت ها ودفترچه‌های تامین درمان سوء استفاده بعمل آورند واین امر به ثبوت برسد سازمان‌تامین خدمات درمانی میتواند بمتناسب نحوه سوء استفاده بین ۳ تا٦ ماه وگاهی بیشتر دفترچه ویا کارت آنها را توقیف نموده و بیمه شده را از مزایای درمانی مستقیم محروم سازد.

بیمه شدگانی که کارت بیمه آنها توقیف میشود به هنگام بیماری و ضرورت میتوانند با گرفتن معرفی نامه‌ای از مراکز درمانی ، به درمانگاه داروخانه بیمارستان و پزشکان شاغل و مسئول بیمه درمانی مراجعه کنند.

برنامه سفر به‌عتبات این هفته تهیه میشود

★ هیئتی به بغداد میرود و درباره مسکن ، نحوه پذیرائی زائران ایران با مقامات عراقی مذاکره میکند

مذاکرات نهائی ایران و عراق در مورد سفر زائران عتبات‌عالیات‌این هفته در بغداد آغاز میشود .

پس فردا دکتر محمدحسین احمدی معاون نخست‌وزیر و سرپرست سازمان اوقاف در راس هیاتی مرکب از دکتر طباطبائی‌معاون وزارت‌بهداری - دکتر احمد دانشور معاون مدیر عامل شیر و خورشید سرخ - نمایندگان شرکت هواپیمائی ملی ایران (هما) و گمرکات از طریق بغداد به کشور سعودی خواهند رفت. این هیات طی سه روز اقامت در عراق مذاکراتی پیرامون برنامه سفر زائران ایرانی به عتبات عالیات- مسکن و نحوه پذیرائی از آنان با مقامات عراقی انجام خواهند داد .

سفر به عتبات عالیات پس از انجام سفر حج در دیماه اینده آغاز خواهد شد و سازمان اوقاف شرایط سفر را اعلام خواهد کرد .

دکتر احمدی و هیات تحت سرپرستی وی روزشنبه بغداد را به قصد جده ترک میکنند ، تا ضمن مذاکره با مقامات وزارت حج و اوقاف عربستان سعودی تسهیلات لازم را جهت رفاه حال زائران ایرانی خانه خدا از نظر جا و مسکن - وضع بهداشتی و غیره فراهم آورند .

دو نوبت تلقیح

تلقیح واکسیناسیون ۸۰ هزار زائر خانه خدا از این هفته در مراکز درمانی و بهداشتی‌وزارت‌بهداری‌درتهران وشهرستانهاآغاز شده وزارت بهداری اعلام کرد که زائرینی که‌علیه‌بیماری آبله و وبا تلقیح میشوند باید پس از هفت روز برای تلقیح نوبت دوم به‌مراکز بهداشتی و درمانی وزارت بهداری مراجعه کنند .

قابل توجه صنوف محترم وابسته باتحادیه فروشندگان وسازندگان جواهر - طلا - ساعت - نقره وصرافها

بطوریکه اتاق محترم اصناف پایتخت اعلام داشته برخی از صنوف در قبال فروش اجناس بجای فاکتور مارکدار یادداشت و یا کاغذ بدون مارک بعنوان فاکتور فروش به‌خریداران تسلیم مینمایند و چون ارائه چنین اوراق بدون مارک بجای فاکتور برخلاف مقررات و موجب‌اشکال در امر رسیدگی میباشد لذا ازکلیه همکاران گرام تقاضادارد در موقع فروش کالا ازفاکتورمارکداری که هویت و نشانی کامل محل‌کسب در آن قید شده باشد استفاده فرمایند.

رئیس اتحادیه - صمد رضوان

پس فردا

بلیط های بخت آزمائی مخصوص آبانماه

با جوایز استثنائی

منتشر میشود

جوایز این سری بلیط مخصوص، همزمان باانتشار اعلام خواهد شد