ربوده‌شدن مدیرفیات بوسیله چریکها به‌یک بحران بین‌المللی تبدیل شد

ایتالیا به آرژانتین اخطار کرد

چریکها مهلت زنده ماندن مدیر فیات را تا بامداد فردا تمدید کردند

- جیووانی لئونه رئیس جمهوری ایتالیا اعلام کرد: مردم ایتالیا بخشم آمده‌اند
- رئیس جمهوری ایتالیا از رئیس جمهوری آرژانتین خواست وسایل آزادی فوری مدیر فیات را فراهم کند
- رئیس جمهوری آرژانتین پاسخ داد: آزاد کردن مدیر فیات ارتباطی به ایتالیا ندارد
- در آرژانتین وضع فوق‌العاده اعلام شد
- دولت آرژانتین به کارخانه فیات اخطار کرد تروریست هارا تشویق نکند
- پاپ برای آزادی مدیر فیات وارد عمل شد

در صفحات ۲ و ٤

شیخ مجیب کلیه صنایع و بانکهای بنگلادش را ملی کرد

بوتو گفت بشرطی بنگلادش را برسمیت می‌شناسم که ۹۳ هزار اسیر جنگی پاکستان آزاد شوند

بنگلادش اعلام کرد: اسرای جنگی پاکستان بعنوان جنایتکار جنگی محاکمه خواهند شد

بنگلادش نخستین سالروز اعلام استقلال خود را جشن گرفت.

در صفحه ۱۳

اطلاعات

دوشنبه ۷ فروردین ماه ۱۳۵۱ ـ شماره ۱۳۷۵٦ تکشماره پنج ریال

توئیگی بتهران می‌آید

★ آخرین فیلم مانکن معروف انگلیسی در تهران به نمایش گذاشته میشود در صفحه ٤

گران‌ترین وارزان‌ترین عیدی امسال

خانه‌ای در شمیران با لوستر ۸۵ هزار تومانی عیدی یك جوان بود در صفحه ۱۲

متن آئین نامه اجرائی طبقه بندی وارزشیابی مشاغل پزشکان

فقط پزشکانی که دارای پست ثابت سازمانی هستند حکم مرحله دوم دریافت میکنند

در صورت تغییر شغل، حکم گروه قطعی پزشك لغو میشود

در صفحه آخر

سیل افغانستان ۱۱۸ نفر را کشت

در صفحه ۱۳

با تخصیص ۲۰ میلیون تومان اعتبار از طرف نخست‌وزیر چاله‌های خیابان‌های تهران از فردا پر میشود

★ شهرداری اعلام کرد: مرمت اساسی اسفالت خیابانها بعدا انجام میشود.

★ از بیست میلیون متر اسفالت تهران، چهارده میلیون متر قابل استفاده نیست

در صفحه ٤

ساکنان مناطق سیل‌زده جنوب باوسائل زمینی و هوائی بمحلهای امن منتقل شدند

- برای جلوگیری از شیوع بیماری، اکیپ های درمانی و بهداشتی به نقاط آسیب‌دیده فرستاده شدند
- در خوزستان کمیته‌های امداد تشکیل گردید میزان خسارات وارده هنوز معلوم نیست

در صفحه ٤

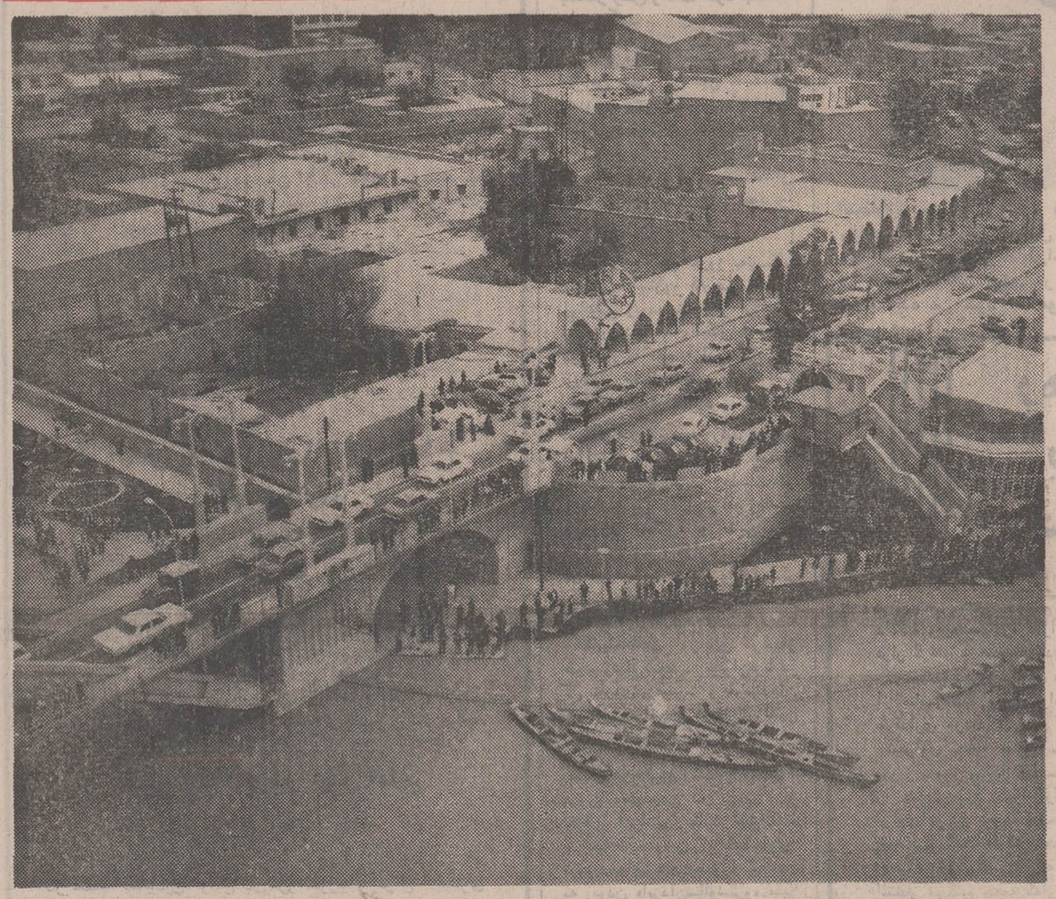

عکس قسمتی از شهر اهواز وپل معلق‌راکه برروی کارون‌ساخته‌شده نشان میدهد. قبل از طغیان کارون حد فاصل بلم ها ومردمی‌که درکنار رودخانه ایستاده‌اند، آب‌وجود نداشت این قسمت در حکم‌ساحل بود که باطغیان رودخانه‌کارون آب‌همه‌جا را گرفته ولحظه به لحظه برارتفاع آن افزوده می‌شود.

چریکها مواضع اسرائیل را بموشک بستند

در این حمله موشکی در ناحیه «گولان» عده‌ای از سربازان اسرائیلی کشته یا مجروح شدند

سخنگوی دولت اسرائیل وارد شدن تلفات را به قوای اسرائیل تائید نکرد

درصفحه ۱۳

شیوع آبله درمرز عراق

درمرز های عراق و سوریه ۱٦ مورد بیماری آبله مشاهده شد

دولت سوریه شیوع آبله را باطلاع سازمان جهانی بهداشت رساند.

در سوریه تلقیح عمومی اجباری میشود.

در صفحه ۲

شوروی طرح ملك حسین را پذیرفت

ملك حسین برای توضیح دادن درباره طرح خود عمان را بقصد واشنگتن ترك کرد

محمود ریاض درپکن طرح ملك‌حسین رابشدت مورد حمله قرارداد

در صفحه ۲

کوه «هزارچم» ریزش کرد

★ پنج اتومبیل از زیر بهمن جاده هراز بیرون کشیده شد

درراه چالوس، کوه هزارچم روی راه ریزش کرد. این ریزش در کیلومتر ۱۱۰ صورت گرفت و خوشبختانه تلفاتی نداشت.

وزارت راه امروز اعلام کرد: «اگر راه بسته اعلام نمی شد، بی‌تردید دراین راه جمعی‌مسافر از میان میرفتند.»

امروزمامورانبا انفجارسنگ های عظیمی که‌جاده راپوشانده است، این راه را باز خواهند کرد و ترافیک در چالوس‌ازسر گرفته خواهد شد.

چالوس باز میشود

پیش‌بینی میشودکه باگشایش جاده چالوس، فردا در این‌راه از سمت شمال و بطور یکطرفه اجازه عبور داده شود.

وزارت راه اعلام کرد که در روز های بیست‌ونهم و سی‌ام اسفند سال گذشته ازراه چالوس‌ده هزار اتومبیل‌گذشتند وپس‌ازان‌باوجود اعلام‌ممنوعیت عبور، چندصد اتومبیل در این راه پیش رفتند که بزودی از پیشروی بازماندند.

اداره راه استان تهران‌همچنین اطلاع داد که سطح راه های چالوس و هراز براثر سرما و شرائط سخت طبیعی ازمیان رفته و صدمات فراوانی به این دو راه وارد امده است.

۵ اتومبیل در کام بهمن

ماموران راهداری اعلام کردند که امروز پس‌از پایان عملیات بهمن برداری‌در منطقه شیخ‌کش جاده هراز، پنج اتومبیل از زیر بهمن بیرون کشیده شد. این اتومبیل هابه‌ترتیب فوردتانوس، وانت‌مزدا، نیسان، لندروور و بالاخره کامیون «ریو»ی نظامی است. این اتومبیلهاهنگام حرکت در منطقه شیخ‌کش، به کام‌بهمن عظیمی که در این ناحیه سقوط کرد، فرو رفتند و همراه بهمن به قعر دره ورود هراز افتادند.

یك قربانی ناشناس

ماموران‌راهداری‌به خبرنگار ما گفتندکه‌هفده‌نفر ازسرنشینان این اتومبیل‌هارا نجات داده‌اند. در این منطقه جسد مرد پیری از درون یک وانت مزدا بیرون کشیده شد درحالی که هویت این پیرمرد، هنوز روشن‌نیست.

ماموران اظهار داشتند که سرنشینان یک لندروور و یک کامیون نظامی ریو که با بهمن به رودخانه غلتیده‌اند، تابحال پیدا نشده است. در لندروور سرهنگ بازنشسته خمسی و فرزندش و درکامیون نظامی‌تنها یک راننده بود. ماموران می گویند ممکن است این افراد از مهلکه‌جان‌سالم بدربرده‌باشندودر غیر این صورت، مرگ آنان در کام‌امواج هراز قطعی است.

بزرگترین بهمن جهان

ماموران راه اعلام کردندکه خبرنگاران خارجی، از بهمن منطقه شیخ‌کش، فیلم برداری کرده و انرا با عظیم ترین بهمن «پرو» برابر دانسته‌اند. اکنون راه هراز بازاست ولی ماموران هنوز جرات نمی‌کنند که در این جاده اجازه حرکت بدهند. در مسیر راه هراز کوه ها بحرکت درامده، رود ها طغیان کرده و لغزش راه روی کوهستان ها شروع شده است.

در دادگاه مصادره اموال محکومین: رهبران سابق مصر بشدت به سادات حمله کردند

فوزی — علی صبری — شعراوی

«شعراوی جمعه» گفت ما جمهوری‌دوم را برسمیت نمی‌شناسیم ولی به جمهوری ناصر افتخار میکنیم

یکی دیگر از متهمین گفت: ناصر بما یادداد از حقوق خود دفاع کنیم

وکیل مدافع ژنرال فوزی وزیر سابق جنگ گفت: فوزی تروتی ندارد که مصادره شود. او هفت هزار لیره هم مقروض است.

در صفحه ۲

شورشیان ایرلند آتش‌بس یک‌ماهه اعلام کردند

ارتش جمهوریخواهان ایرلند اعلام کرده‌است یك ماه از حمله به هدفهای غیر نظامی خودداری میکند

حمله شورشیان بسربازان انگلیسی در ایرلند ادامه مییابد

درصفحه ۱۳

خواهر «سوزانا یورك» بایك ایرانی ازدواج کرد

خواهر ۲۵ ساله‌سوزانا یورك بزودی در تهران مقیم میشود

مطبوعات انگلیس گزارش دادندکه شوهر جدید خواهر «سوزانایورك» هنرپیشه معروف‌هالیوود یک ایرانی ۲۷ ساله‌به‌نام «نادر سلف» است در این عکس که امروز به تهران رسیده سوزانایورك (سمت چپ) سرگرم عکس گرفتن از خواهر خود و شوهرایرانی وی است. «ماری یورك» ۲۵ سال‌داردکه دیروزدر چلسی انگلستان با نادرسلف ازدواج کرد. بموجب‌گزارش مطبوعات لندن نادر سلف در تهران تجارتخانه‌دارد. بموجب‌همین گزارش ها خواهر «سوزانایورك» که تاکنون «ماری هامیلتون» نامیده می شد بزودی در تهران مقیم خواهد شد.

سرکار سرهنگ فقیه ثابت وفائزی

ترفیع درجه آن عزیزان را صمیمانه تبریک گفته موفقیت بیشترشمارا در خدمت به شاهنشاه آریامهر از خداوند بزرگ مسئلت دارم.

مدیر عامل شرکت بافت ماشین و شرکت ماجدی‌منصور ماجدی

آ-٥٠٦

سرهنگ ابوالقاسم فقیه ثابت ـ سرهنگ هوشنگ فائزی

شایستگی و لیاقت شما در خدمت به شاهنشاه آریامهر و مملکت همیشه باعث سربلندی و افتخار دوستان بوده، تحت توجهات مولای متقیان علی (ع) بهروزی و پیروزی بیشتر شما را از یزدان پاک آرزومندم.

قائم مقام شرکت بافت ماشین و شرکت ماجدی‌منوچهر شهبد

آ-٥٠٦

سرکار خانم‌منیر جزنی(مهران)، جناب آقای رحمت‌الله‌جزنی

با اندوه فراوان مصیبت وارده را تسلیت میگوئیم.

موسسه انتشارات امیرکبیر

آ-٣٨٠

بانك مرکزی ایران باطلاع کلیه دارندگان اوراق قرضه میرساند:

بمنظور ایجاد تسهیل برای آن عده از دارندگان اوراق قرضه سررسیده که مایلند اصل و بهره دریافتی را مجددا بخرید اوراق قرضه اختصاص دهند از این پس اوراق‌قرضه بجای روزهای چهار شنبه، در روز های پنجشنبه هر هفته برای‌فروش عرضه خواهد شد، تا دارندگان اوراق قرضه سررسیده‌بتوانند بلافاصله در همان روز باوجوه دریافتی اوراق قرضه جدید خریداری نمایند آگهی مربوطه در صفحه ۱۳ درج گردیده است.

رعایت بهداشت با کاشی ایران

شماره مخصوص سیزده فروردین اطلاعات بانوان روز سه‌شنبه ۸ فروردین منتشر میشود

مهلت زندگی مدیر کل فیات ۳۶ ساعت تمدید شد

بوئنوس‌ایرس ـ «ارتش انقلابی خلق» آرژانتین برای اجابت درخواست های خود از جانب دولت آرژانتین‌وکمپانی فیات۳۶ ساعت دیگر مهلت داد . باین ترتیب اگر درخواست های قبلی ارتش انقلابی تانیمه شب‌روز سه‌شنبه (بوقت محلی) پذیرفته نشود «سالسترو» مدیر کل کمپانی فیات‌بموجب رای دادگاه انقلابی اعدام خواهد شد .

یکی‌از درخواست های‌ارتش انقلابی‌که مورد مخالفت شدید دولت آرژانتین است آزادی‌عده زیادی‌از زندانیان سیاسی است که پنجاه نفر آنها باید بوسیله هواپیما به الجزایر فرستاده شوند .

دراعلامیه شماره پنج کمیرای روزنامه های «بوئنوس‌آیرس» فرستاده‌شد باردیگر درخواست های ارتش انقلابی باین شرح عنوان شده است :

۱ـ بکارگماشتن کلیه‌کارگرانی که از سال ۱۹۷۱ از کاربرکنار شده‌اند .

۲ـ نیرو های پلیس آرژانتین که کارخانه فیات را اشغال کرده‌اند باید بمراکز خود بازگردند .

۳ـ پرداخت هشت میلیون تومان‌پول نقد برای خرید کفش و لوازم تحصیلی برای‌دانش‌آموزان بی‌بضاعت مدارس آرژانتین .

٤ـ انتشارمتن کامل اعلامیه های ارتش انقلابی در روزنامه های محلی .

دیروز مدیران کمپانی فیات بطورسری‌باگروهی‌ازدانشجویانی که ممکن است باکماندو ها ارتباط داشته باشند جلسه‌ای تشکیل دادند .

هنوزاز جریان این مذاکرات اطلاعی بدست نیامده است ولی سختگوی فیات باردیگر تائید کرد که هیئت مدیره کمپانی حاضر است‌کلیه درخواست‌های ارتش انقلابی را تاآنجا که به این شرکت مربوط میشود‌بپذیرد.

هیئت مدیره فیات ضمنا از کماندو های ارتش انقلابی درخواست کرد که مهلت ٤٨ ساعته را باردیگر تمدید کنند و ظاهرا پس‌از این درخواست رهبران ارتش انقلابی تصمیم گرفته‌اند که ۳٦ ساعت دیگر برای دولت آرژانتین و کمپانی فیات مهلت دهند .

پسران «سالسترو» تلاش می کنندبهرترتیب‌که‌باشد باربایندگان پدر خود تماس بگیرند ولی تاکنون کوشش آنها دراین راه به نتیجه نرسیده است .

اعلامیه ربایندگان

«آرنتورومورورویگر» وزیرکشور آرژانتین امروز اخطار کرد که این دولت به شرکت فیات‌اجازه نخواهد داد تا باتروریست های رباینده «ابردان‌سالوسترو» به شیوه‌ای که متضمن تشویق تروریستها و کمک به توسعه فعالیت‌های‌تبه‌کارانه درآرژانتین باشد مذاکره و بامعامله کند.

سخنان وزیر کشور آرژانتین بدین‌معنی است‌که مقامات محلی فیات اجازه خواهند داشت تقاضای ربایندگان «سالوسترو» را درزمینه توزیع کتاب و کفش بین نوباوگان‌فقیر آرژانتینی‌عملی کنند اما به آنها اجازه داده نخواهد شد تا طبق درخواست تروریستها بیانیه هائی در مدارس پخش کنند که حاکی‌از نقش حمایتگرانه مارکسیست های دست‌چپی برای طبقات ستمکش مردم آرژانتین باشد.

ارتش انقلابی خلق آرژانتین که‌ربایندگان سرمایه‌دارایتالیائی از آن دستور میگیرند امروز دومین اعلامیه خود را در ٤٨ ساعت اخیر منتشر کرد .

دراین اعلامیه‌که رونوشتهایش مخفیانه‌بین نمایندگان مطبوعات در«بوئنوس‌آیرس» توزیع شده است گفته می شود که مقامات فیات ـ کنکورد در آرژانتین قبول کرده‌اندکه ۸ میلیون‌تومان خراج‌موردتقاضای ارتش‌انقلابی خلق‌رابعنوان یك بخش ازقیمت جان«ابردان‌سالوسترو» پرداخت کنند .

مقامات فیات دو روز برای تحویل‌این‌پول‌مهلت‌خواسته‌اند.

دراعلامیه‌امروز، ارتش انقلابی خلق عکس هائی از «ابردان ـ سالوسترو» ارائه شده که‌نشان میدهد وضع مزاجی وی کاملا رضایتبخش است .

دراعلامیه گفته شده که کارخانه‌دار ربوده‌شده ایتالیائی درزندان خلق زندانی است و وضع مزاجی‌وی‌بهیچ‌وجه نگران کننده نیست .

از جمله شرایطی که بوسیله تروریستهابرای‌آزادی«شالوسترو» درخواست شده این است که مقامات فیات همراه هربسته از کتابهائی که برای کودکان‌فقیر دانش‌آموز خریداری خواهدکرد یك نسخه از پیام ارتش انقلابی خلق‌رابه پیوست برای هرکودك ارسال کند .

وزارت کشور آرژانتین اخطار کرده است‌که‌شرکت فیات‌بعنوان یك موسسه بازرگانی خصوصی صلاحیت ندارد به چنین عملی مبادرت ورزد .

درپیامی که باید برای‌کودکان فرستاده شود از طرف ارتش انقلابی خلق چین گفته شده است . بچه ها اکنون که شما این کتابها را برایگان دریافت کردید باید باجدوجهد بیشتری درس بخوانیدبرای کشور خود میهن‌پرستان خوبی باشید و بخاطر وطن و ملت خود جانانه مبارزه کنید .

آخرین‌قربانی آدم‌ربایان ارتش انقلابی خلق آرژانتین «استانلی سیلوستر»ژنرال‌کنسول افتخاری انگلیسی بودکه‌در برابرپرداخت ۲۵ هزاردلار باج‌بصورت‌جنس خوراکو لباس برای مستمندان درمامه گذشته آزادی خود را بازیافت

دربار واتیکان امروز بهبستگان «ابردان‌سالسترو» کارخانه دار ایتالیائی ربوده شده در آرژانتین اطمینان داد که واتیکان از هیچ کوششی به نفع آزادی‌سالوسترو فروگزار نخواهد کرد .

حالت فوق‌العاده

«آلژاندرولانوس» رئیس‌جمهور آرژانتین امروز باوجود تعطیل هفتگی یکشنبه‌یکی‌از جلسات‌نادر کابینه نظامی‌خودرا در مقرریاست جمهوری تشکیل‌دادو منابع‌رسمی «بوئنوس‌آیرس» گزارش دادند که در این جلسه مسائل و تدابیر بسیار خطیر دولتی مورد بحث و بررسی قرار گرفته است .

کابینه‌نظامی آرژانتین مرکب‌از خود ژنرال‌لانوس ـ بعنوان‌فرمانده کل نیروی زمینی ـ و فرماندهان نیروهای هوائی و دریائی‌آرژانتین است .

درپایان‌این‌جلسه‌بـ صدور یک فرمان مخصوص در برخی از مناطق آرژانتین حالت فوق‌العاده اعلام‌شدوازاین راه جستجوی تروریستهای دست‌چپی‌را که‌اقدام به ربودن «ابردان‌سالوسترو» مدیر عامل کارخانجات فیات‌درآرژانتین کرده‌اندتحصیل گردید

اعلام برقراری‌حالت فوق‌العاده اجرای مقررات ، قوانین مدنی‌را به‌عهده ارتش خواهد گذاشت و به افسران ارتش اجازه خواهد داد تا با استفاده از اختیارات استثنائی در هرجاکه مایل‌باشند مقررات منع رفت و آمد برقرار کنند و یا اجازه تیراندازی بقصد کشت را به سربازان خود بدهند .

دولت آرژانتین قبلا اعلام‌کرده است که با ربایندگان کارخانه‌دار ایتالیائی وارد مذاکره‌و یا معامله نخواهد شد .

اخبار کوتاه جهان

خطر سرهنگها برای قبرس

نیکوزیا ـ دکتر «واسوس‌لیساریدس» یکی ازنزدیکترین یاران اسقف‌ماکاریوس رئیس جمهور قبرس امروز اخطار کرد که ادامه سیادت رژیم سرهنگ ها درآتن برای استقلال‌و موجودیت قبرس مخاطرات بسیار جدی‌دربر دارد .دکتر «لیساریدس» که پزشك شخصی ماکاریوس و رهبر یکی از نهضت های دست‌چپی یونانیان قبرس است اندرز داد که دولت ماکاریوس مانند گذشته به حمایت واقعی مردم متکی باشد و درعین حال از بازگفتن تمام حقایق برای مردم پروا نکند .

شوروی میخواهد روابطش را با چین بهبود بخشد

پکن ـ مذاکرات چین و شوروی که از چهار ماه قبل قطع شده بود با بازگشت رئیس هیئت نمایندگی شوروی «لئونیدایلی‌چف» به شهر پکن از سر گرفته شد هنوز از مفاد پیشنهادهای جدید شوروی که‌گفته میشود «ایلی‌چف» باخبود به پکن آورده اطلاعی بدست نیامده است .

اما محافل سیاسی در پکن اظهار عقیده می کنند که شوروی می‌خواهد قبل از سفر نیکسون به مسکو روابط خود را با چین کمونیست بهبود بخشد .

ظاهرا شوروی مایل است که باامضای قراردادجدیدی اختلافات خود را با چین کمونیست حل کند .

دولت چین معتقد است که شوروی با تمرکز تعداد زیادی از واحدهای نظامی خود در مرزهای چین پکن را تحت فشار قرار داده ودر این شرایط امضای‌یک‌قرارداد جدیدبین‌دو کشور امکان‌پذیر نیست طبق اظهارکارشناسان نظامی اکنون یک میلیون نفر از نیروهای شوروی درطول مرزهای چین مستقر هستند .

گزارش هانوی درباره اوضاع جنگی ویتنام

هانوی ـ خبرگزاری «جیاب‌هونگ» وابسته به جبهه ملی آزادی‌بخش ویت‌کنگ گزارش داد که نیروهای مسلح خلق در بیست روز اخیر ۱۹۰۰ نفر از سربازان دشمن‌را در ایالت «کوانگ‌نگای» کشته یا زخمی کرده‌اند .

در این مدت نیروهای آزادی‌بخش در ویتنام جنوبی دهها سنگر و استحکامات نظامی دشمن را درهم کوبیده ۱۵۹ وسیله نقلیه و چندین هواپیما را منهدم کرده‌اند .

در جبهه‌های «تودائو» و «یاریاء» چریکهای محلی ۲٦۰ نفر از نیروهای دشمن را کشته ومقادیر زیادی‌اسلحه و مهمات به غنیمت گرفته‌اند .

شیوع آبله در مرز های عراق و سوریه

دمشق ـ یک مقام رسمی در دمشق اظهارداشت که در منطقه «مایادین» واقع در مرز سوریه و عراق بیماری آبله شیوع یافته وتاکنون شانزده مورد بیماری‌در این‌منطقه دیده شده است .

مقامات بهداری سوریه مراتب را به سازمان جهانی بهداشت اطلاع داد و یک اکیپ بهداری برای مبارزه‌باآبله به‌منطقه آلوده اعزام گردیده است .

مقامات سوریه در نظر دارند در مناطق شرقی کشور تلقیح عمومی اجباری اعلام کنند و بمردم این مناطق‌اجازه داده نخواهد شد بدون در دست داشتن پروانه تلقیح واکسن ضد آبله بنواحی دیگر مسافرت کنند .

سیل‌افغانستان۱۱۸ نفر را کشت

کابل ـ مقامات رسمی افغانستان خبر دادند که درسیل اخیر در استان هرات واقع در غرب افغانستان یکصد و هیجده نفر کشته شده‌اند .

انتظار میرود تلفات سیل از این هم بالاتر رود این سیل بدنبال یک سلسله بارندگی های مداوم براه افتاد.

محمود ریاض در پکن شدیداً به‌طرح ملك‌حسین حمله کرد

پکن ـ دیدار رسمی محمود ریاض‌مشاور پرزیدنت سادات در امور سیاسی‌ازجمهوری خلق چین پایان یافت. وزیر امور خارجه سابق مصر در یک مجلس مهمانی که در پایان سفر پنج روزه پافتخار اوترتیب داده شده بود بدون آنکه‌بطرح‌ملك‌حسین اشاره کندگفت‌ما هرگونه طرح‌ونقشه‌ایالات متحده‌را که بنفع امپریالیسم ونوکر آن اسرائیل تنظیم شده‌باشد رد می‌کنیم .

ما‌همچنین هرگونه طرح را که براساس آزادی کلیه سرزمین های عربی و احقاق حق مردم فلسطین نباشد رد می‌کنیم . ملت مصر مصمم است مبارزه خود را برای‌آزاد کردن هروجب از سرزمین ملی خود وبرای آزادی سرزمین های عربی ادامه دهد.ملت مصر تمام کوشش خود را بکار خواهدبرد تا مردم فلسطین حقوق از دست رفته خود را بازیابند .

محمود ریاض در پایان گفت مذاکراتی‌که که او با رهبران جمهوری خلق چین انجام داده عزم ملت مصر را در پایداری درپرابر تجاوزکاران راسخ تر خواهد کرد .

«چی‌پنگ‌فی» وزیر امور خارجه چین در پاسخ محمود ریاض گفت دولت مصر در حال حاضر علیه صهیونیسم و امپریالیسم مبارزه می‌کند و میخواهد تا آخرین وجب سرزمین های از دست رفته خود راازدست اشغالگران خارج کند . دولت چین دراین باره عقیده دارد چیزی که درمیدان نبرداز دست رفته نمی‌توان درسر میز کنفرانس بدست آورد . ما از مبارزه دولت مصربرای بازگردانیدن سرزمین های اشغالی پشتیبانی می‌کنیم.

انتخابات شهرداریها در منطقه اشغالی اسرائیل

انتخابات شهرداری ها که توسط دولت اسرائیل قرار است روز سه شنبه در مناطق اشغالی عربی انجام‌شود یك واقعه بزرگ در روابط اعراب و اسرائیل تلقی می شود . دولتهای عربی این اقدام اسرائیل را بشدت محکوم کرده‌اند و آن را توطئه‌ای برای جدا کردن همیشگی مناطق‌اشغالی از خاك اعراب دانسته‌اند . در عکس «حاج مصری» (نفر سمت راست) شهردارشهر نابلوس در منطقه اشغالی اردن در حال گفتگو با چند نفر از شخصیت های اردنی ساکن منطقه غربی رود اردن که در اشغال اسرائیل است دیده می شود . موضوع اصلی این مذاکرات انتخابات شهرداری ها دراین منطقه است.

عکس رادیوئی اطلاعات

رهبران زندانی مصر بشدت به‌حکومت سادات حمله کردند

قاهره ـ محاکمه رهبران سابق مصر که در دادگاه انقلابی محکوم شده واکنون در دادگاه ویژه مصادره دارائی تحت دادرسی قرار گرفته‌اند همچنان ادامه دارد .

در جلسه دیروز دادگاه دو تن ازمحکومان از «ناصریسم» و دموکراسی ناصر بشدت طرفداری کردند .

شعراوی جمعه معاون سابق نخست وزیر ووزیر کشور پیشین «دادستان سوسیالیست» را بشدت مورد انتقاد قرارداد و بار دیگر از وی درباره مفهوم «جمهوری دوم»توضیح خواستو گفت ما این جمهوری دوم را به رسمیت نمی‌شناسیم ولی‌به «جمهوری ناصر» افتخار می‌کنیم جمعه کداز طرف علی صبری وسایر متهمان سخن می‌گفت اضافه کرد : «ناصر چه مرده باشد و چه‌زنده ماجزئی از او هستیم» .

سپس ضیاءالدین داود عضو سابق‌کمیته اجرائیه حزب اتحادیه سوسیالیست که در دادگاه قبلی به ده سال زندان محکوم شده است جریان دستگیری خود را در ماه مه گذشته نقل کرد و گفت از آنجا که من‌یک عضو مسئول کمیته اجرائیه بودم نمی‌توانم ساکت بمانم چه ناصر بما یاد داده است‌که از حقوق خود دفاع کنیم وقتی که من با طرح فدراسیون سه جانبه مخالفت می‌کنم این کاررا نمی‌توان یک جنایت دانست .

علت‌مخالفت من با فدراسیون این بودکه کشور های دیگر در جنگ ما کمک نکرده بودند . در حالیکه ما میخواهیم همه در جنگ شرکت کنند .

«ضیاءالدین داود» باوجود اخطار های مکرر رئیس دادگاه به سخنان خود ادامه داد و فریاد زد اگر من از خود دفاع می‌کنم بخاطر آن است کهمرا به عملیات‌تحریک آمیز و جنایت متهم می‌کنند

پس از پایان اظهارات «ضیاءالدین داود» دوتن دیگر از متهمان دردفاع از خودبیاناتی ایراد کردند در پایان وکیل مدافع ژنرال محمد فوزی وزیرجنگ سابق گفت که موکل او چیزی ندارد که از طرف دولت مصادره شود و علاوه براین هفت هزار لیره مقروض است

سادات : تصمیم‌ما به‌جنگ غیرقابل برگشت است

قاهره ـ انورسادات رئیس جمهور مصر اعلام کرد که‌برای دولت وی جنگ با اسرائیل به منظور پس گرفتن اراضی اشغال شده مصر تصمیمی برگشت ناپذیر است ومصریها از این جنگ ـ بدون توجه به فداکاری که باید بخاطر بدست آوردن پیروزی متحمل شوند استقبال خواهند کرد.

انورسادات‌که‌در یک اجتماع سیاسی در شهر مدیترانه‌ای «مرسا مطروح» سخنرانی میکرد گفت : ولی در جنگ آینده مصرتنها کشوری‌نخواهد بود که متحمل تلفات سنگین خواهد شد تلفاتی که دراین جنگ بر اسرائیل وارد خواهد آمد از آنچه که مصر باید تحمل کند بیشتر خواهد بود.

انورسادات اظهار داشت که ملت عرب یکی از حساسترین مراحل تاریخ خودرامیگذراند‌ـ چون در برابر دشمن ستیزه جویی قراردارد‌که‌بوسیله‌آمریکا بطور کامل مسلح شده است.

رئیس جمهور مصر آمریکارا متهم کرد که سعی دارد‌نهضت آزادیبخش اعراب را به یک مبارزه میان تهی و بی امید تبدیل کند اما اعراب در برابر تمهیدات خصمانه‌آمریکامرعوب نخواهند شد و در مقابل هر فشاری ایستادگی خواهند کرد

انورسادات امروز در « مرسا مطروح »بافرماندهان‌نیروی‌مسلح مصر ملاقات کرد و به‌سرکشی طرحهای عمرانی که در این منطقه در دست اجرا است رفت .

خاورمیانه

مطبوعات بیروت نوشته‌اند :

شوروی طرح ملك‌حسین را پذیرفته است

عمان ـ ملك‌حسین پادشاه اردن امروز رهسپار واشنگتن شد تا درباره طرح‌جدیدش‌برای ایجاد یك فدراسیون پادشاهی مرکب از اراضی سواحل شرق و غرب رودخانه اردن ذهن مقامات امریکائی را روشن‌تر کند.

سفر ملك حسین به امریکا قسمتی از مسافرت نسبتا طولانی وی به خارج است.

در جریان این سفر که‌شش هفته طول خواهد کشید ملك ـ حسین در عین حال یك دوره «چك‌اپ» پزشکی رانیزاحتمالا در لندن خواهد گذراند.

در فرود گاه عمان‌پرنس‌حسن ولیعهد اردن که در غیاب برادر بعنوان نایب‌السلطنه اموردربار و مملکت را اداره خواهد کرد او را بدرقه کرد.

در سفر به خارج عده‌ای از شخصیت های برجسته کشوری‌و لشکری اردن ملك حسین را همراهی خواهند کرد.

احمد طوغان وزیر دربار ، دکتر «سعید نابلوسی» وزیر اقتصاد ، وزید رفاعی که روز گذشته بعنوان مشاور سیاسی پادشاه اردن منصوب شده‌است از جمله همراهان وی خواهند بود.

رفاعی در ماه دسامبر گذشته هنگامی که سفیر اردن‌درلندن بود بوسیله یك تروریست عرب که ظاهرا از چریکهای‌فلسطینی بود هدف گلوله قرار گرفت اما باوجود زخمی شدن از دام مرگی که در راهش گسترده بودند جان بدر برد.

ملك حسین روز پنجشنبه گذشته در یك کنفرانس مطبوعاتی بار دیگر اظهارداشت که اجرای طرح وی مو کول به خروج نیرو های اسرائیل در اراضی اشغال شده ساحل‌غربی رود اردن است .

طرح ملك حسین بامخالفت بسیاری از کشور های عرب روبرو شده است اما امریکا شوروی ، انگلستان و فرانسه بعنوان چهار قدرت بزرگ جهان تاکنون نظر رسمی‌خودرا‌درباره طرح فدراسیون پادشاهی اردن اعلام نکرده‌اند.

دراین میان آنچه که بیشتر توجه ناظران سیاسی اردن را جلب کرده سکوت پر معنای شوروی در برابر طرح ملك‌ـ حسین و همچنین درقبال‌شایعات جاری در باره موافقت مسکو با طرح پادشاه اردن است.

روزنامه های اردنی از قول منابع دیپلماتیك نوشته‌اند که وزارت خارجه اردن تنها یکی دو روز پیش از اعلام شدن‌طرح از طرف ملك حسین آن را با کاردار شوروی در اردن درمیان گذاشته و دولت شوروی بعدا پاسخ‌داده است که علی‌الاصول بایپشنهاد ملك حسین موافق است.

منابع رسمی شوروی این شایعات را که بطور وسیع در مطبوعات بیروت و عمان‌منعکس شده است تکذیب نکرده‌اند.

در محافل اردن پیش بینی میشود که ملك حسین در مذاکراتش باریچارد نیکسون کمك های اقتصادی‌ونظامی‌قبل ملاحظه‌ای نیز از امریکا تقاضا خواهد کرد.

امریکا در سال گذشته ٤٥ میلیون دلار به خزانه اردن که براثر محروم شدن از کمك های مستمر کویت و لیبی به سختی آسیب دیده است کمك کرد.

لیبی و کویت در سپتامبر ۱۹۷۰ بدنبال زدوخورد های خونین ارتش اردن باکوماندو های فلسطینی کمك های‌سالانه خودرا به اردن قطع کردند.

طرح ملك حسین‌برای‌ایجاد فدراسیون پادشاهی روز گذشته در آستانه سفری به آمریکا به اتفاق آراء از تصویب مجلسین اردن گذشت در حدود نیمی از کرسیهای پارلمان اردن متعلق به نمایندگان اراضی‌اشغال‌شده غرب رود اردن است.

مجلسین اردن درهمان‌جلسه تصمیم گرفتند تصمیم خود را در حمایت از طرح ملك حسین برای سران کشور های عرب دبیرخانه اتحادیه عرب‌و پارلمان های ممالك عرب‌تلگراف کنند.

قرارداد مالت و انگلیس امضاء شد

لندن ـ پس از نه‌ماه‌مذاکرات دشوار و طولانی سرانجام دولتهای انگلیس و مالت قرار دادی در باره استفاده از پایگاههای انگلیس‌دربندرلاوالت بمدت ۷ سال با حضور دبیرکل «ناتو» امضاء گردید .

قرارداد هنگامی امضاء شد که‌بیش‌ازپنج روز بموعد پایان کار تخلیه مالت از نیروهای انگلیس باقی نمانده بود .طبق این قرارداد انگلستان و ناتو سالانه ۱٤ میلیون لیره به‌مالت میدهند در حالیکه دم مین توف هیجده میلیون لیره تقاضا داشت .

اندکی‌پس‌از امضای قرارداد «دوم مین‌توف» نخست وزیر مالت با یک هواپیمای نیروی هوائی‌سلطنتی انگلیس به‌کشور خود بازگشت و قرار است امروز در باره قرارداد جدید دفاعی توضیحاتی به‌نمایندگان مجلس مالت بدهد .

هنگام ورود « مین توف » به فرودگاه « لاوالت» هزاران نفر از مردم مالت استقبال پرشوری از وی بعمل آوردند.

در لندن « لرد کارینگتن » وزیر دفاع انگلیس در یک مصاحبه مطبوعاتی اظهارداشت من اطمینان دارم قراردادی‌که ما امروز با دولت مالت‌امضاء کردیم منافع بریتانیا و سازمان آتلانتیک شمالی‌راحفظ‌میکند.

وزیر دفاع انگلیس افزود که بموجب این قرارداد مالت بما اطمینان داده است که به نیروهای هیچ یک از کشور های عضو پیمان ورشو اجازه استفاده از پایگاههای مالت را نخواهد داد .

علاوه براین بمن اطمینان‌داده شده است که به کشتی های عضو پیمان ورشو اجازه رفت و آمد به مالت داده نخواهد شد .

متن‌قرارداد مین توف‌وکارینگتن روز چهارشنبه برای تصویب به مجلس عوام تسلیم خواهد شد و تا آنموقع جزئیات مفاد آن فاش نخواهد شد.معذالک وزیر دفاع انگلیس توضیح‌داد که در آخرین پیشنهادانگلیس مربوط به سهمیه انگلیس از بابت کرایه پایگاهی که بالغ بر پنج میلیون‌ودویست وپنجاه هزار لیره است تغییری داده نشده است کرایه پایگاهها مجموعا بالغ برچهارده میلیون لیره است. علاوه براین ایتالیا متعهد شده است دو میلیون و پانصد هزار لیره به مالت کمک اقتصادی بکند و دولت امریکا نیز وعده داده است امکانات کمک های اضافی را به دولت مالت مورد بررسی قرار دهد .

نخست وزیر مالت نیز دریک مصاحبه کوتاه که قبل‌ازعزیمت به لاوالت تشکیل داد گفته‌های وزیر دفاع انگلیس را تکذیب نکرد و همینقدر گفت که از تعداد نیروهای انگلیس که در جزیره مالت مستقر هستند در دوسال آینده اندکی کاسته خواهد شد و ازسه هزار نفر به دوهزار و پانصد نفر تقلیل خواهد یافت . تعدادکارمندان و کارگران مالت که درپایگاه های انگلیس کار می‌کنند از ٤۹۰۰ نفر به ۳٦۰۰ نفر خواهد رسید . ضمنا افراد خانواده های انگلیس که در زمستان گذشته مالت‌را تخلیه کرده‌اند بتدریج بزود شوهران خود بازخواهند گشت .

نخست وزیر مالت سپس از کمك‌های‌ایتالیا و لیبی‌صمیمانه اظهار سپاسگزاری کردوگفت بدون کمك‌آنها امضای‌قرارداد امکان پذیر نمی‌شد .

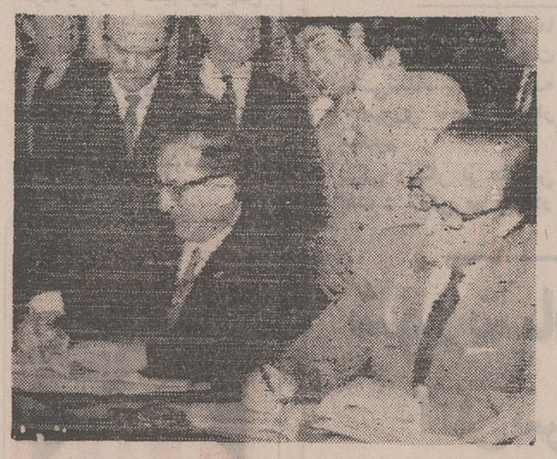

این عکس از مراسم امضای قرارداد مالت وانگلستان در«مالبرو هاوس» لندن گرفته شده است ، «دم ـ مین‌توف» نخست وزیر مالت (نفر سمت راست) و لردکارینگتن‌وزیر دفاع انگلیس هنگام امضای قرارداد دیده میشوند، بموجب‌این قرارداد که مفاد آن منتشر نشده ظاهرا دولت‌مالت با میزان پولی‌که انگلستان بعنوان اجاره بهای پایگاههای خود در مالت پیشنهاد کرده بود موافقت کرده است اما در عین حال ناتو و امریکا قول‌داده‌اند که در عوض باین کشور کمک بدهند. امضای این قرارداد در مالت موجی از شادی بوجود آورد وهنگام ورود «دم ـ مین‌توف»هزاران‌نفر از او بگرمی استقبال کردند.

عکس رادیوئی اطلاعات

نماینده و حوزهٔ امتحانی ترینیتی کالج دانشگاه لندن

ثبت نام‌ترم بهار

برای دوره های زیر از هم اکنون تا دهم فروردین ماه ۱۳۵۱ برای تمام ساعات ثبت نام میکند .

زبانهای انگلیسی ، فرانسه ، آلمانی‌و ایتالیائی همراه با مکالمه در سطوح مبتدی ،میانه‌وعالی ،کلاسهای لور کمبریج ، پروفیشنسی ، ترینیتی کالج .

کنکور ـ اعزام ـ تافل سمعی‌وبصری و دوره تافل ٦۵۰ وبرای اولین مرتبه‌دوره‌های تضمینی زبان با تضمین‌صد درصد قبولی برای کلاسهای تافل‌واعزام‌و کلاسهای‌ششم دبیرستان

(در صورت عدم موفقیت کلیه شهریه مسترد خواهد شد) علاوه بردوره های فوق دوره های شورت‌هند ، ماشین‌نویسی‌عادی‌و IEM با اعطای دیپلم R.S.A و M.G.H

لابراتوار مجهز زبان همراه با انواع فیلمهاونوار های آموزشی سمعی‌و بصری و سری‌کامل‌فیلمهای والتروکانی برایگان در اختیار عموم دانشجویان مؤسسه قرار دارد .

مؤسسه زبان‌های‌خارجی ـ خیابان شاه ـ ساختمان آلومینیوم طبقه پنجم تلفن ٦٦۰۸۲۹ ـ ٦٦۰٦۷۸

قابل توجه‌مسافرین محترم‌ژاپن‌وخاوردور

چنانچه‌قصدخریدمرواریددارید‌توصیه‌میکنیم‌قبلااز نمایشگاه‌مرواریدهای‌می کیموتوژاپن درتهران بازدید فرمودوموطمعئنا بهترین مروارید ها را میتوانیدباقیمتی ارزانتر از ژاپن تهیه فرمائید

نمایندگی انحصاری مرواریدهای می کیموتودر ایران

شرکت سهامی خاص گوهر ـ خیابان تخت جمشید شماره ۱۰۸

دنیائی اززیبائی در

DONYAYE ZAN

دنیای زن

مسابقات فوتبال جام باشگاه های ایران

جم آبادان عقاب را نیز متوقف کرد ولی بازهم ۰ـ۳ مغلوب اعلام شد!!

در دیدار دیروزدردقیقه ۴۰دروازه عقاب ودر دقیقه ٦٤ دروازه جم‌فرو ریختند

علی احمدی دروازه‌بان جم باز هم عامل شکست ۰ـ۳ این تیم بعد از مساوی ۱ـ۱ بود !

وفاخواه مهاجم صاحب‌نام عقاب در روزهای پایان فصل تازه به فرم دلخواه میرسد ، او در دیدار دیروز علیرغم از دست دادن چند شانس بزرگ سرانجام گل مساوی را در دقیقه ٦٤ برای عقاب بثمر رساند ،عکس او را هنگامی که یکی ازشانس‌های خود را روی دروازه حریف ازدست داده با پیراهن سفید نشان میدهد .

یکشنبه ، استادیوم امجدیه- دیدارکنندگان تیمهای فوتبال‌جم آبادان و عقاب تهران در کادر مسابقات جام قهرمانی باشگاه های ایران، داور جعفر نامدار، کمك داوران حق‌بین و ریاحی، هوا آفتابی ، تماشاگر بیش از یکهزار تن ، نتیجه وقت اول ۰ـ۱ بسود جم آبادان ، پایان وقت ۱ـ۱ مساوی ، گلها دقایق ٤۰ عباس تاشکه برای جم و ٦٤ غلام وفاخواه برای عقاب. بازیکنان دو تیم :

جم آبادان :

علی احمدی (دروازه‌بان) - مجید برمکی ، منوچهر محقق زاده (حمید یزدان پناه) ، مسعود دهداری ، حسن پور یوسف - منوچهرسالیا(کاپیتن)، غلامعلی زارع - عباس تاشکه، مهدیقلی محمدی (غلام صف شکن) ، محمد علی ملك زاده، حسین بهاریان .

عقاب تهران :

مهدی کشاورز (دروازه‌بان) - منصور ضرابی ، خسرو صلح کنان ، مجید تشرفی، مصطفی عرب (کاپیتن) - حسن مرادی، غلام‌وفاخواه- حسین‌باباخانلو، فریبرز اسماعیلی،اکبرافتخاری، حمید امینی‌خواه .

جم آبادان که روز شنبه در دیدار با تاج تهران بعلت سود بردن‌ازیك دروازه‌بان غیرمجاز علیرغم مساوی صفر - صفر با نتیجه ۰ـ۳ بازنده اعلام گردیده بود. بعد از ظهر دیروز بار دیگر بهمین دلیل پس از اینکه با نتیجه ۱ـ۱ برابر عقاب به کار خود خاتمه داد ، ۰ـ۳ بازنده محسوب شد ! و باین ترتیب در حالیکه طول ۲ روز ۲ نتیجه مساوی بزرگ دربرابر تیمهای نیرومند تهرانی بدست آورد بخاطر استفاده از یک بازیکن غیر مجاز صاحب ۲ شکست گردید .!

بازهم مغلوب هستیم

قبل از شروع بازی عقاب - جم در تماسی که در این‌مورد با سالیا کاپیتن تیم جم آبادان گرفته شد وی اظهار کرد در ابتدای بازیها ما حق معرفی ۲۲ بازیکن را بفدراسیون‌فوتبال داشتیم ولی تیم جم تنها ۱۹ اسم بفدراسیون ارائه کرد و معرفی سه بازیکن دیگر به‌بعد موکول گردید و تیم ما در روز دیدار با تاج تهران بازیکن تازه‌ای گذشته از آن ۱۹ تن بخدمت گرفت که البته این بدون اطلاع فدراسیون فوتبال انجام شد و تیم جم پس از مساوی مقابل تاج ۰ـ۳ بازنده بحساب آمد و دربازی با عقاب (گفتگو قبل از مسابقه عقاب - جم) با توجه باینکه نتیجه‌بازی تاثیری در سرنوشت جم ندارد ما بخاطر اینکه به غیر از علی احمدی در حال حاضر دروازه‌بان آماده دیگری در اختیارمان نیست ، مجددا از او استفاده می کنیم ضمن اینکه میدانیم هر نتیجه‌ای به دست آوریم‌بازهم مغلوب هستیم ولی ناچاریم !

دیداری تشریفاتی

و باین ترتیب جم برای انجام دیداری که بهر صورت نتیجه آن بسود عقاب تهران بود به میدان آمد.

دیدار عقاب تهران و جم آبادان را که یکی از دوبازی باقیمانده مسابقات قهرمانی باشگاههای ایران بود ، در حقیقت میتوان یك دیدار تشریفاتی دانست که هیچگونه تاثیری در سرنوشت ۲ تیم و رده بندی جدول بازیها در برنداشت زیرا با بازنده اعلام شدن جم برابر تاج تهران نه تنها این تیم امید خود رابرای باقیماندن در میان تیمهای گروه اول از دست داد بلکه عقاب را نیز از امیدی که برای‌دسترسی بمکان سوم داشت محروم‌نمود، عقاب در صورت مساوی تاج - جم میتوانست‌بادو پیروزی‌برابر جم و سپاهان از جهت امتیاز در سطح تاج تهران قرارگیرد ولی پیروزی ۰ـ۳ تاج بهمه چیز پایان داد .

عقاب در مقابله با جم با تغییر آرایشی در خط میانی‌و حمله خود ظاهرشد باین‌ترتیب که در وقت اول غلام وفاخواه بهمراه حسن مرادی در خط میانی قرار گرفته بودند و در نیمه دوم اکبر افتخاری بجای وفاخواه در پست هافبك جای داده شد و حمید امینی خواه‌به پست گوش چپ نقل مکان کرده بود و دیگر اینکه‌مهدی کشاورز بجای مالکی‌دردروازه عقاب قرار داشت.

سقوط دروازه عقاب !

جم نیز بغیر از یك‌تغییربا همان شکل روز دیدار با تاج بمیدان آمد که تنها محمدی‌به جای غلام‌صف شکن‌قرارگرفته بود که در دقیقه ٦٦بایکدیگر تعویض شدند .

وقت اول بازی علیرغم یك گلي که تاشکه‌برای جم آبادان به ثمر رساند با برتری‌فراوان عقاب همراه بود و مهاجمین‌این تیم بارهاشانس گشودن‌دروازه حریف را بدست آوردند ولی‌نه تنها عقاب نتوانست از موقعیت هایش سود برد بلکه در دقیقه ٤۰ نیز در حالتی که‌انتظارش را نداشت استواری دروازه‌خود را برابر حریف از دست‌داد!

بهترین موقعیت عقاب طول وقت اول در دقیقه ۲٦ بوجود آمد که شوت عالی وفاخواه‌از داخل محوطه ۱۸پس ازبرخورد به دو تیر عمودی دروازه به میدان برگشت .

در نیمه دوم بازی جم ، برخلاف‌نیمه نخست چهره‌ای بهتر ارائه کرد و ضمن حملات بیشتر سرسختانه از یك گل برتری خود برابر حریف دفاع میکرد ولی گلی که‌غلام‌وفاخواه در دقیقه ٦٤ بازی با شوتی سنگین از فاصله ۲۵ متری دروازه به ثمر رساند سبب گردید سرانجام مسابقه‌بانتیجه ۱ـ۱ خاتمه پذیرفت که البته در حقیقت این دیدار ۰ـ۳ بسود عقاب تهران خاتمه پذیرفت .

برتری عقاب درآغاز

تا دقیقه ۷ ، بازی ضمن‌اینکه توپ اکثرا دراختیار عقابیها بود درمیان میدان جریان داشت و موقعیتی قابل توجه برای‌هیچکدام از دو تیم خلق نگردید، در دقیقه ۷ حسین باباخانلو پا بتوپ تا گوش راست زمین جم پیش‌رفت و ازآنجاتوپرا بلندبرای اسمعیلی که روی خط ۱۸ دروازه جم قرار داشت فرستاد ولی قبل از اینکه اسماعیلی آنرا در اختیار بگیرد مرادی‌بسرعت‌خودرا بتوپ رساند و با ضربه‌ای کشیده و سنگین دروازه جم را هدف قرار داد ولی علی احمدی دروازه‌بان جم با یك جاگیری‌خوب آنرامهار کرد و تیم خود را از خطری بزرگ نجات داد .

یک دقیقه بعد روی فرارسریع اسماعیلی عقاب شانس زدن یک کرنر را بدست‌آورد و امینی‌خواه با ضربه‌ای دقیق توپرا روی دروازه جم فرستاد که در آنجا مجید تشرفی مدافع بلند قدعقاب بالاتر از همه آنرا به دروازه جم کوبید و علی‌احمدی بدشواری موفق به مهار توپ گردید .

با برتری فراوانی که‌عقابیها بر میدان و توپ داشتند ، جم کمتر شانس بخطر انداختن دروازه حریف را بدست می‌آورد ولی‌در دقیقه ۲۰ جم تا آستانه کسب یک گل پیش رفت ! باین‌ترتیب‌که محمدی مهاجم جم روی حمله سریعی توپرا در فاصله ۲۰متری دروازه عقاب از اختیار عرب خارج‌کرد وحسین بهاریان‌بازیکن پرتوان جم بدنبال توپ راهی محوطه ۱۸ عقاب شد و از سوی دیگر کشاورز با ترک دروازه برای تصاحب توپ حمله برد که در فاصله ٦ متری دروازه عقاب با برخورد بهاریان و کشاورز توپ بکرنر رفت و کرنر برای جم بی‌حاصل گذشت .

در دقیقه ۲٦ بدنبال پاس‌اکبر افتخاری ، غلام وفاخواه با فرار زیبائی از بین ۲ مدافع خود را تنها بداخل محوطه ۱۸ جم‌رساند ودریک موقعیت عالی برای گشودن‌دروازه حریف قرار گرفت ولی شوت‌سنگین اوپس‌ازبرخورد به‌تیر عمودی سمت‌راست دروازه به تیر سمت چپ نیز اصابت‌نمود و بمیدان بازگشت !

اولین گام برای جم

بازی همچنان با برتری عقاب ادامه داشت تا اینکه جم دردقیقه ٤۰ موفق به فتح دروازه حریف نیرومند خود گردید ! ، دراین دقیقه حسین بهاریان باپاسی‌عالی از فاصله ۲۰ متری عباس تاشکه را راهي دروازه عقاب کرد واین یکی نیز پس از پیشرفتن تاداخل محوطه ۱۸ با حمله کشاورزتوپرا بدرون دروازه عقاب فرستاد و درحالتی که عقابیها بهیچوجه انتظارش را نداشتند جم ۰ـ۱ به برتری رسید و وقت اول با همین نتیجه بپایان رسید .

با شروع نیمه دوم عقاب با تلاشی مضاعف برای جبران‌عقب ماندگی کار خود را آغاز کرد ولی جمیها با نیروئی که از یک گل برتری بدست آورده بودند بخوبی از دروازه خوددفاع می‌کردند ولی سرانجام در دقیقه ٦٤ ناچار به قبول گل مساوی گردیدند ، در این زمان مرادی‌با پاسی بلند توپرا از جناح راست زمین جم برای عرب درسمت‌چپ فرستاد و او نیز آنرا به‌وفاخواه که در ۲۵متری دروازه حریف قرار داشت سپرد و شوت سنگین او از این فاصله از گوشه چپ دروازه بثمر رسید و نتیجه ۱ـ۱ مساوی شد .

در دقیقه ۷۵بازی‌عقاب شانس پیروزی را نیز بدست آورد ولی تیر دروازه مانع از بدست آمدن گل دوم شد بدنبال‌پاس اسماعیلی وفاخواه از داخل محوطه ۱۸جم از میان چند مدافع توپرا بطرف دروازه‌حریف‌شلیك‌شود ولی‌توپ‌با عبور از تمام مدافعین با اصابت به تیر عمودی سمت چپ‌دروازه بمیدان بازگشت و احمدی با شیرجه‌ای سریع آنرا تصاحب نمود و سرانجام بازی ضمن‌اینکه چندموقعیت قابل نتیجه‌گیری‌برای هردو تیم پیش آمد ۱ـ۱ مساوی خاتمه پذیرفت .

هفته‌ای ٦ جلسه تمرین برای منتخبین تیم ملی فوتبال ایران

برای تدارک و آمادگی‌دلخواه تیم ملی فوتبال ایران که قرار است روز ١٤ اردیبهشت ماه آینده در«لین‌پیانگ»دیدار رفت خود را با تیم ملی فوتبال کره شمالی برگزار کند از روز گذشته چهره‌های‌منتخب تیم‌ملی فوتبال ایران منهای برگزیدگان عضو تیم پرسپولیس تمرینات آرامی را در استادیوم‌آریامهر آغاز کردند .

سرگرد محمد رنجبر مربی تیم ملی فوتبال ایران که کار تمرینات چهره‌های برگزیده را زیرنظر دارد گفت : تا تاریخ ۲۰ فروردین ماه بطور واحدی قهرمانان برگزیده شده در اردوی سرپائی تدارک خواهند شد و از تاریخ۲۰ فروردین‌ماه تا روز حرکت که احتمالا ۹ اردیبهشت خواهد بود،چهره‌های منتخب در اردوی هتل میامی اقامت خواهند کرد .

نفرات دعوت شده تیم پرسپولیس برای تمرینات تیم ملی که همراه تیم باشگاه خود از روز ۲۳ فروردین ماه در مسابقات جام باشگاههای‌آسیا شرکت خواهند کرد ، علاوه بر تمرینات باشگاهی هفته‌ای دوجلسه نیز در تمرینات تیم ملی حضور خواهندداشت.

باین‌ترتیب برای منتخبین‌تیم ملی هفته‌ای ٦ جلسه تمرین گذاشته شده است که بعد از صرف غذا و مدتی استراحت چهره‌های نامزد تیم ملی در استادیوم‌آریامهر بتمرین‌مشغول میشوند .

آخرین آزمایش تیم اعزامی روز هشتم اردیبهشت ماه‌آینده با تیم ملی پرو خواهد بود که قرار است یک روز قبل ازاین دیدار تیم مشهور آمریکای جنوبی وارد تهران شود .

گذشته از برگزیدگان تیم ملی فوتبال ایران ، تیم‌اعزامی جوانان به‌بانکوک که قراراست روز ۲٦ فروردین‌ماه به‌پایتخت تایلند عزیمت کند، دشواریهای فراوانی در راه تمرین دارد که ضروری است درآستانه مسابقات جوانان‌آسیا تسهیلات لازم حداقل برای تمرین آنان آماده گردد ، ضمن اینکه هنوزسرنوشت تیم‌اعزامی بطور کامل مشخص نشده است .

این تیم نیز طبق برنامه تنظیمی قرار است همه روزه قبل از آغازتمرینات ملی‌پوشان از ساعت ۲ الی٤ در استادیوم آریامهر بکار تمرین بپردازد .

مسابقات فوتبال جام باشگاه های انگلستان

لیدز یونایتد ۰ـ۳ آرسنال راشکست داد!

آلن کلارك چهره‌پرتوان تیم‌ملی انگلستان در دیدار آرسنال-لیدز نخستین بار دروازه آرسنال را گشود ، عکس زمانی را نشان میدهد که بعداز به‌ثمر رساندن گل میك جونز (زننده‌گل دوم لیدز) او را در آغوش گرفته است .

اولین گل را آلن‌گولینك برای منچستر یونایتد بثمر رساند و بابی‌چارلتون چهره نامدار سرخپوشها برای‌دومین بار دروازه کریستال‌پالاس را گشود و با گل دنیس‌لاو این برتری به ۰ـ۳ رسیدوسرانجام گل یان‌مور سبب گردید منچستر یونایتدبا شکست ۰ـ٤ حریف از میدان خارج شود .

مساوی درخانه استوك‌سیتی

دربی کانتی که اکنون با ٤۷ امتیاز صاحب مکان دوم جدول می‌باشددرخانه استوك سیتی به نتیجه مساوی ۱ـ۱ رسید و این سبب گردیدضمن اینکه یك بازی بیشتر از لیدز برگزار نموده است تنها‌بایك امتیاز بالاتر از این تیم قرار گیرد .

گذشته از منچستریونایتد، ناتینگهام فارست تیم رده‌آخر جدول نیز در دیدار باکاونتری سیتی با برتری ۰ـ٤به‌پیروزی دست یافت ، ناتینگهام را می توان یکی ازدوتیمی دانست که به احتمال فراوان بدسته دوم سقوط مینماید .

این هفته لیدز یونایتد با پیروزی بزرگی‌که دراستادیوم خود «الندرود» برابر آرسنال فاتح دوجام قهرمانی و حذفی انگلستان در فصل گذشته به دست آورد گام بلندی بسوی صدر برداشت چه در حالی‌که لیدز با شکست ۰ـ۳ آرسنال ۲ امتیاز حساس و حیاتی را تصاحب نمود ، منچستر سیتی صدرنشین حال حاضر بازیها در خانه نیوکاسل با مساوی صفر - صفر متوقف گردید و یك امتیاز از دست داد !

در حال حاضر منچسترسیتی با ۳۵بازی صاحب ۵۰ امتیاز می‌باشد و لیدز از ۳۳مسابقه‌ای که برگزار نموده ٤٦ امتیاز جمع‌آوری کرده و چنانچه دو بازی عقب‌افتاده‌اش‌را باپیروزی به پایان رساند از جهت امتیاز با منچستر سیتی در یك سطح قرار میگیرد .

سه گل لیدزیها

سه‌گل دیدار لیدزو آرسنال طول ٤۵ دقیقه نیمه نخست‌به دست آمد ولی در وقت دوم دروازه ها بسته ماند . نخست آلن کلارك مهاجم ملی‌پوش لیدز دروازه آرسنال راگشود و میك جونز این برتری را به ۰ـ۲ رساند و سرانجام گل پیترلوریمر نتیجه را ۰ـ۳ نمود.

نتیجه جالب دیگری که طول بازی های انجام شده به دست آمد پیروزی ۰ـ٤ سرخ پوشهای منچستر یونایتدبرابر کریستال پالاس بود ،این دومین پیروزی‌پی دربی منچستر یونایتد در چند ماهه اخیر می باشد که از زمان به خدمت گرفتن یان‌مور بازیکن صاحب نام انگلستان آنها را بدست آورده است .

نتایج بازیهای روزشنبه‌وسوم

چلسی ۳- وستهام ۱
اورتون ۲- وولوز ۲
لیدز ۳- آرسنال صفر
لسترسیتی ۱- ایپسویچ‌صفر
منچستریونایتد ٤- کریستال پالاس صفر
نیوکاسل صفر - منچستر سیتی صفر
ناتینگهام ٤- کاونتری صفر
سوتهامپتون صفر- لیورپول۱
استوك سیتی ۱ دربی کانتی ۱
توتنهام ۲- شفیلد یونایتد صفر
وست‌برومویچ۱-هادرسفیلد۱

رده‌بندی : ۱- منچستر سیتی ۵۰ امتیاز۲- دربی کانتی ٤۷ امتیاز ۳- لیدز یونایتد٤٦ امتیاز ٤- لیورپول ٤٤ امتیاز ۵- وولوز ٤۱ امتیاز ٦-توتنهام، منچستر یونایتد ٤۰ امتیاز۸- شفیلدیونایتد ۳۸ امتیاز ۹- آرسنال ۳۷ امتیاز ۱۰- چلسی ۳٦ امتیاز ۱۱- نیوکاسل۳۳ امتیاز ۱۲- وستهام ، لستر سیتی ، اورتون ۳۰ امتیاز۱۵- استوك سیتی ، ایپسویچ ۲۹ امتیاز ۱۷- وست برومویچ۲۸ امتیاز ۱۸- کاونتری ۲٦ امتیاز ۱۹- کریستال پالاس۲٤ امتیاز ۲۰- سوتهامپتن ۲۳ امتیاز ۲۱- هادرسفیلد ۲۲ امتیاز ۲۲- ناتینگهام ۱۹امتیاز

اطلاعات هوائی

نشریه‌ای که برای دانشجویان ایرانی منتشر میشود و هرروز بخارج از کشور ارسال میگردد فیمت آبونمان اطلاعات هوائی برای‌آمریکایکساله ۲۲۰۰ ریال و برای اروپا یکساله ۱۸۰۰ ریال تعیین شده است
بدانشجویان ۲۵ درصدتخفیف داده خواهدشد

تلویزیون
نوبل
چیزدیگری است

پروك جوانان
ویگ سربازان
I.B.S.
هیرپیس آقایان
گیسوی شوی و پوش بانوان
بدون پیش قسط باقساط ماهانه
فقط ۲۰ تومان
I.B.S.
پهلوی‌جنب سینما امپایر تلفن ٦۲۳۹۰۰

ازفردا آغاز دومین هفته نمایش
نوروزامسال،همگی خوشحال
درتهران ، گروه سینماهای ممتاز آسیا- رکس-شهوند- لیدو- رنگین کمان -همای- ژاله
پاسارگاد-توسکا-المپیا -چرخ‌وفلک-شرق -ماندانا - فیروزه
وسینما های : بولوار - کسری- درایوین سینما ونک

و در شهرستانها - اصفهان (چهار باغ - سپاهان - پارس - مهتاب) مشهد (فردوسی - هما - مولن‌روژ) شیراز (کاپری - پاسارگاد - مترو) آبادان (شیرین - متروپل - ایران) تبریز (کریستال) کرمانشاه (ایران و افتتاحیه شهرفرنك) قزوین (آریا- مهتاب) اهواز (آپادانا) رشت (سپیدرود) همدان(هما)قم (دروازه‌طلائی) بندرعباس (صحرا) گرگان (مهتاب) خرم‌آباد (آزیتا) اندیمشك (افتتاحیه پاراویا)

ساکنان نقاط سیل‌زده به‌محلهای امن منتقل شدند

«کارون» رودخانه بزرگ خوزستان ، همچنان‌می‌خروشد و دقیقه بدقیقه برحجم آب در این رود بزرگ افزوده می‌گردد.

اینک هزاران هکتار از اراضی مزروعی در مسیر رودخانه کارون بزیر آب فرو رفته و قراء بسیاری در حومه بستان و سوسنگرد را سیلاب محاصره کرده است .

در بیابانهای این دو شهر بزرگ خوزستان اینک بجای چهارپایان فقط قایقها و بلمها حرکت میکنند و مزارع اطراف بخش بستان بصورت دریاچه درآمده است . تاکنون تعدادی از روستاهای بستان‌وسوسنگرد بعلت هجوم سیل تخلیه شده و ساکنان آن‌بوسیله وسایط‌نقلیه هوائی و زمینی به محل های مطمئنی که در نظر گرفته شده بود انتقال یافته‌اند . هم‌اکنون روستای «ابوجلال» که یکی از قراء وسیع سوسنگرد میباشد بکلی تخلیه شده و این دهکده را دریائی از آب گل‌آلود فرا گرفته است .

در جریان طغیان رودخانه کارون و کرخه سطح آب رودخانه کارون‌سه متر وشصت وچهارسانتیمتر وسطح‌رودخانه کرخه سه متر و هفتاد و نه سانتیمتر نسبت بسطح معمولی آب بالا آمده است .

روستاهائی که در اطراف رودخانه کرخه هستند وطغیان رودخانه آنها را تهدید مینماید عبارتند از : بخش‌های شوش‌ـ هویزه‌ـ بستان‌وحومه‌سوسنگرد.

بستان در محاصره سیل

گزارش رسیده حاکیست : شهر بستان در حال حاضر از هرطرف بمحاصره سیل درآمده و خطر ساکنان این منطقه وسیع را تهدید میکند .

پیشروی سیل در قراء اطراف بستان همچنان ادامه دارد و روستائی «جنگیه» در اطراف اهواز نیز با هجوم سیل مواجه شده است .

در «هویزه» سیل خساراتی بوجود آورد . و براثر طغیان کارون بیشتر مزارع کشاورزی منهدم شده است .

امروز اطلاع حاصل شدکه علاوه برروستاهائی که قبلا بمحاصره سیل درآمده‌اندروستا های ابوچلاج ، حمود عاصی و سعیدیه نیز باهجوم سیل‌مواجه شده‌اند و قسمت عمده مزارع کشاورزی در این نقاط بکلی از بین رفته است .

براثر جاری شدن سیل در جاده شوسه سوسنگرد‌ـ بستان قسمت وسیعی از راه‌آسیب‌دیده و رفت و امد وسائط نقلیه در این نقاط با اشکال مواجه شده است . قسمتی از راه ارتباطی بستان و سعیدیه نیز بکلی ویران شده و وضع عبور و مرور را در این راه بااشکال روبرو ساخته است .

اعزام اکیپ بهداشتی

بمنظور جلوگیری از هرگونه بیماری بوسیله بهداری استان خوزستان اکیپ های درمانی و بهداشتی بکلیه نقاط‌آسیب‌دیده از سیل اعزام وعملیات‌بهداشتی و واکسیناسیون انجام گردیده است .

کمیته امداد استان خوزستان همه روزه در ساعت ۸ و ۲۰در محل استانداری تشکیل میشود و کمک های‌لازم‌را با فرستادن چادر ـ پتو و مواد غذائی از قبیل نان‌وخرما به‌آسیب‌دیدگان از سیل انجام میدهند .

طغیان موقتی و کوتاه مدت

در طغیان رودخانه های زهره ـ مارون ـ هندی جان و جراحی خسارات زیادی وارد نیامده و خوشبختانه طغیان این رودخانه‌موقتی وکوتاه‌مدت بوده است .

آب‌آشامیدنی اهواز وبهبهان

همانطوریکه در شمارهگذشته اطلاع دادیم‌بعلت طغیان‌رودخانه آب آشامیدنی شهر بهبهان‌قطع گردیده طبق گزارش رسیده پس از قطع اب اشامیدنی‌شهر بهبهان ، از طرف مسئولان‌امر اقدامات لازم بعمل آمده و با اعزام مهندسین و کمک های فوری آب آشامیدنی مردم این شهر تامین گردید .

آب آشامیدنی شهر اهواز نیز بعلت گرفتن لوله های‌آب از خاشاک و ماسه ، آب به تصفیه خانه نمیرسد با اعزام غواصها از نیروی دریائی شاهنشاهی و کمک شرکت‌ملی نفت برای باز کردن لوله های آب اقدام شد .

در مدتی که شهر بهبهان دچار کم‌آبی بود آب آشامیدنی بوسیله‌تانکربشهر حمل‌میگردید.

میزان‌خسارات معلوم‌نیست

مقامات مطلع اعلام کردند : تاکنون طغیان رودخانه‌هاتلفات جانی در این منطقه نداشته و خسارات مالی‌نیزفقط منحصر بخراب شدن بعضی از خانه های گلی بوده است و همچنین طغیان آب رودخانه ، در روی کشتزارها خساراتی ببار آورد که میزان آن پس‌ازفرونشستن آب تعیین خواهد شد .

اظهارات خلبان هلیکوپتر

سروان روحی ، خلبان یکی از هلیکوپتر های نیروی زمینی که به فعالیت وسیعی برای نجات سیل‌زدگان حومه‌شیراز دست زده‌اند ، ضمن گفتگوئی به خبرنگارما گفت : سیل در روستا های شیراز فروکش کرده‌و چهار هلیکوپتر نیروی زمینی ، مایحتاج و کمک های لازم‌را به سیل‌زدگان رسانده اما، به سیلزدگان ، از نظر مسکن‌وآذوقه باید کمک‌بیشتری مبذول شود ...

برای بذل کمک بیشتر به سیلزدگان ،ازگروه ژاندارمری شیراز نیز استمداد شد که تعدادی کامیون و عده‌ای‌سرباز به‌روستاها بفرستد تانسبت به انتقال بقیه سیلزدگانی که در حوالی روستا ها بسر میبرند یا در نقاط مرتفع سرگردان مانده‌اند ، اقدام عاجل‌بعمل‌آید.

سیل مخزن سد قطع‌شد

دیروز ، بعلت قطع بارندگی در اطراف شیراز ، مخزن‌پشت سد داریوش کبیر ، از جنبو جوش و خروش افتادو سیلی که از مخزن جاری بود، متوقف شد...

تخلیه دهکده

بعداز ظهر دیروز روستای «شوبیشه » واقع در ۲۵ کیلو متری اهواز بمحاصره سیل‌افتاد و ساعتی بعد گروه کثیری از امدادگران‌جمعیت‌شیروخورشید سرخ برای نجات جان ساکنان این دهکده عازم‌آن‌محل‌شدند.

امدادگران که با استفاده از رسائل و لوازم مورد نیاز به روستای «شوبیشه » رفته بودند با خود تعدادی چادر و پتو نیز بردند و در اختیاز نیازمندان روستاقرار دادند.

از خانه ها آب می‌جوشد

آب کارون‌که ارتفاع آن از سطح فاضلاب‌های شهرگذشته همچنان از مجرای فاضلاب ها و مجرای آبهای منازل بیرون می‌زندوماموران شهرداری‌برای جلوگیری از سرازیر شدن آب بنقاط مختلف اهواز به سختی فعالیت میکنند.این گروه با موتور پمپ هائی که‌دراختیار دارند آبهای جمع شده در منازل و معابر عمومی رامجددا به کارون منتقل می‌سازند !

در نیوساید و « زیتون » کارمندی و کارگری که محل زندگی کارکنان شرکت نفت اهواز میباشد هنوز وضع فوق‌العاده و غیر عادی حکمفرما است و جاده اصلی نیوساید به علت جمع شدن سیلاب در آن همچنان غیر قابل عبورو مرور میباشد.

امروز جمعی دیگرازساکنان مناطق زیتون و نیوساید خانه های خویش راتخلیه کردند و اثاثه خودرا به نقاط دیگری انتقال دادند.

جمعی دیگر نیز مقابل خانه های مسکونی خویش راباکیسه های شن‌و سیمان دیوار کشی کردند تا در صورت جاری‌شدن سیل از خطر درامان باشند.

توصیه بکارکنان نفت

امروز سومین‌اعلامیه‌شرکت نفت در اهواز انتشار یافت وطی آن به کارکنان شرکت نفت که در محلات نیوساید وزیتون سکونت دارند اطمینان داده‌شد که خطر سیل آنان را تهدید نمیکند . دراین اطلاعیه از کارکنان شرکت نفت‌خواسته شده است که همچنان درحالت آماده‌باش باشند و احتیاط را از دست ندهند !

هم‌اکنون شرکت نفت در اطراف محوطه های مسکونی کارکنان شرکت به ایجاد سد های خاکی دست زده که‌ارتفاع بعضی از آنها از سطح دریا۱۷ متراست !

در پایان این اطلاعیه یاد آوری شده‌است که باتوجه به سیل سال ۴۷ـ۴۸ به هریك از صاحبان خانه های مسکونی که در معرض هجوم سیل هستند در حدود دویست‌آجرداده‌خواهد شدتا در مواقع ضروری باسد بندی از هجوم سیل بداخل‌خانه های خودجلوگیری نمایند. واز طرفی برای حفظ اثاثه خوداز آنها استفاده کنند و وسائل زندگی خویش را بر روی این آجرها قرار دهند!

امروز پس از پایان دومین جلسه کمیته امداد که‌بریاست قیمسارسرلشگرجعفریان‌فرمانده لشکر ۹۲ خوزستان‌تشکیل‌شده بود اعلامیه‌ای صادر گردید .و از طرف جمعیت شیرو خورشید سرخ نیز تعدادی چادر و پتو برای سیلزدگان سوسنگرد ارسال شد.

طبق گزارشی که ساعت ۸ بعدازظهر دیروز به‌تهران‌رسید اطلاع حاصل شد که براثر ریزش باران های شدید در مسجد سلیمان سطح اب‌رودخانه گدارلندر بالا آمده و با توجه باینکه آب این رودخانه به کارون می ریزد پیش بینی می شود که تاچند ساعت آینده باز هم آب رود کارون افزوده خواهدشد.

اطلاعیه سازمان امداد

سازمان امداد شیرو خورشید سرخ اهواز اطلاعیه‌ای باین شرح منتشر کرد :

بدینوسیله تشکیل سازمان امداد به ریاست سرلشکر جعفریان فرمانده لشکر ۹۲ زرهی خوزستان را به اطلاع اهالی خوزستان میرساند و از کلیه اهالی‌استان انتظارهمکاری دارد و توجه عموم را به مراحل زیر جلب می‌نماید :

۱ـ مرکزامدادستان‌خوزستان که در محل شیر و خورشید سرخ اهواز تشکیل شده‌درتمام مدت ۲۴ ساعت آماده کار است .

۲ـ از جمعیت های شیر و خورشید سایر شهرستانها انتظار دارد به منظورهماهنگی با مامورین ، سازمان امداد شهرستان خود را تشکیل‌داده و شروع کار این سازمان را اعلام دارند .

۳ـ به تمام قراء وبخشهای تابعه شهرستان‌های خوزستان اطلاع داده میشود که هرگونه پیش‌بینی های لازم را درمورد خطرات ناشی از سیل از هم اکنون نموده و کمیته های روستائی را برای کمک به قراء خود تشکیل دهند .

بدیهی است کلیه مراجعات روستاها بایستی از مسیرهمان کمیته‌ها که باشرکت سپاهیان انقلاب ـ دهقانان و روسای پاسگاههای ژاندارمری محلو مسئولین خانه‌های انصاف و انجمن های ده است، باشد .

٤ـکلیه فرمانداران‌وبخشداران فرماندهان گروهان ژاندارمری روسای پاسگاههای ژاندارمری وسایر مقامات‌مسئول کلیه مراجعات‌خودرا به منظور اخذ کمک‌بایستی ازطریق سازمان امدادجمعیت‌شیروخورشیدسرخ اهواز انجام دهند .

۵ـ تا این ساعت هیچگونه نگرانی از نظر تهدیدجان‌افراد در بین نیست و سازمان در مدت ۲۴ ساعت شبانه‌روز با کلیه پرسنل و افراد لشکر ۹۲ زرهی خوزستان مانند سیل سال ۴۷ آمادگی کامل برای انجام هرگونه کمک را دارد.

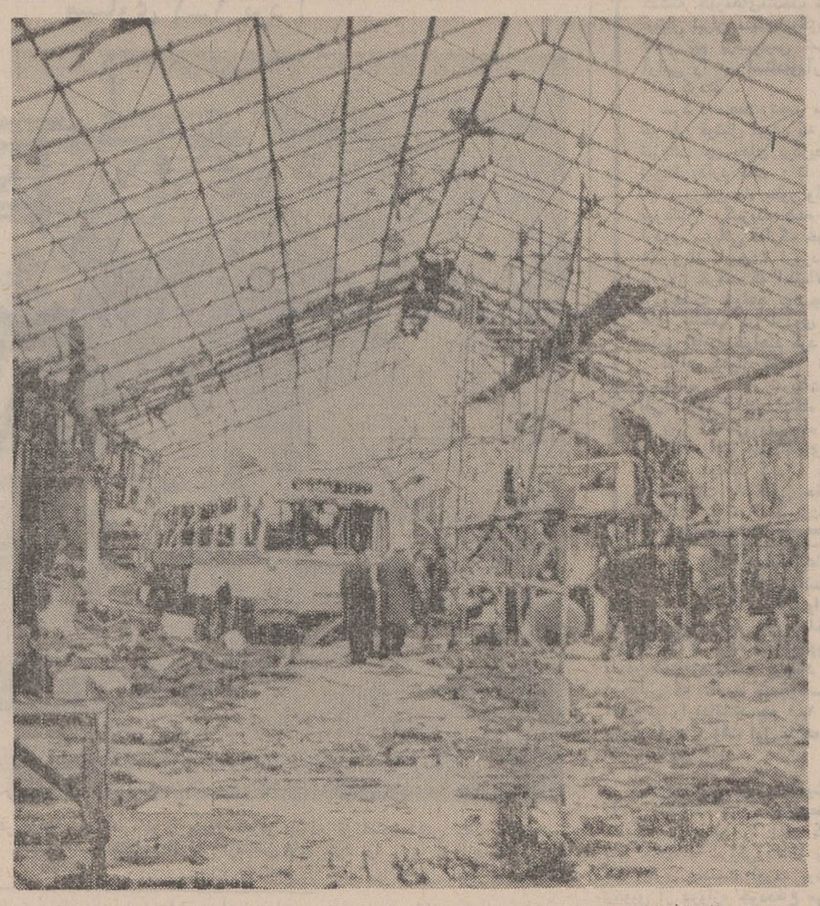

دیروز براثر انفجار دو بمب بزرگ در ساختمان والتر الکساندر در بلفاست این ساختمان، بکلی ویران گردید . انفجار بمب ها در ساختمان مذکور یکی از چندحادثه تروریستی بود که آرامش بلفاست را پس از اعلام طرح بریتانیا در بدست گرفتن قدرت حکومتی‌ایرلند شمالی ، برهم زد . این حادثه‌قبل از اعلام‌آتش‌بس‌از طرف شورشیان صورت گرفت .

عکس رادیوئی اطلاعات

اخطار شدید ایتالیابه‌آرژانتین

د رمورد ربوده شدن مدیر فیات

بوئنوس آیرس ـجیووانی‌ـ لئونه رئیس جمهوری ایتالیاطی تلگرامی به «لانوس » رئیس جمهوری آرژانتین اخطار کرد که ربودن مدیر کارخانه فیات و عواقبی که ممکن است این اقدام بدنبال داشته باشدمردم ایتالیا را شدیدا بخشم آورده است .

باین ترتیب مسئله ربودن مدیر شعبه کارخانه اتومبیل‌ـ سازی فیات در آرژانتین بیك مسئله بین‌المللی تبدیل شد.

دربار پاپ نیز از دولت‌آرژانتین خواست که بهر اقدام لازم‌برای حفظ جان مدیر کارخانه فیات دست بزند.

علت این‌که دولت ایتالیا در این مورد اقدام میکند اینست که فیات کارخانه سازنده اتومبیل و مدیر شعبه آن در آرژانتین‌ایتالیائی‌است‌ـبرزیدنت « لانوس » رئیس جمهوری آرژانتین از تلگرام اخطارآمیز رئیس جمهوری ایتالیا بخشم آمدو طی پیام متقابلی اعـلام داشت که آزاد کردن مدیر فیات از وظایف دولت آرژانتین است و ارتباطی بدولت ایتالیا ندارد . رئیس‌جمهوری‌آرژانتین به رئیس جمهوری ایتالیااطلاع داده است که دولت آرژانتین میداند چگونه امنیت‌داخلی‌خود راحفظ کند، پرزیدنت لانوس همچنین متذکر شده است که برای آزاد کردن مدیر فیات اقدام لازم بعمل خواهد آورد ولی هیچ کشور یاشرکت‌خارجی حق ندارد در امور داخلی آرژانتین مداخله کند.

امروز ضمنا اعلام شد که همسر مدیر فیات دچاربیماری عصبی شده‌و بستری گردیده است .گفته میشود که ممکن است کارخانه فیات بجای ۸ میلیون تومان دو برابر این مبلغ‌رابه‌چریکها بدهد تا مدیر فیات راآزاد کنند و ضمناًاز سایر تقاضا های خود که‌اجرای آنها از عهده کارخانه فیات خارج است صرفنظر کنند.

متن نامه‌های محرمانه درباره تماس‌های اسرائیل‌وا ردن‌منتشرشد

پاریس ـ مجله اکسپرس چاپ پاریس متن سه نامه را که ثابت میکند تماس های محرمانه بین دولت اردن واسرائیل‌انجام گرفته است ، منتشر کرد .

بموجب گزارش اکسپرس نامه ها در اکتبر ۱۹۶۷ ، چهار ماه پس از جنگ شش روزه ، ژوئن برای سفرای اردن در واشنگتن رم و لندن نوشته شده است. دو فقره از نامه ها را بهجت‌طلحونی نخست وزیر وقت اردن و یکی از آنهارا‌شکری‌المهتدی‌وزیرخارجه وقت اردن برای سفرای اردن در پایتخت های یادشده نوشته‌بودند.

در نامه به سفیر اردن در واشنگتن بهجت طلحونی بوی دستورمی‌دهدنظرمقامات آمریکائی را در مورد تمایل اسرائیل‌نسبت به ایجاد یک کشور فلسطینی مرکب از نمایندگان فلسطینی و اردن جویا شود. طلحونی‌به‌سفیر اردن در واشنگتن دستور داده بود به مقامات آمریکائی اخطار کند که اگر اسرائیل در اجرای طرح پافشاری ورزد، اردن‌ناگزیر خواهد بودکلیه‌پیمان های‌محرمانه و غیر محرمانه خود با اسرائیل را لغو کرده و به کشور های عربی و بلوک های کمونیستی‌شرق‌برای تضمین‌حقوق خود نزدیک شود و با این کشور ها همکاری کند

بموجب گزارش اکسپرس ، طلحونی در نامه دیگری‌به سفیر اردن در رم دستور میدهدترتیبی دهد که مطبوعات‌ایتالیا مطلبی در زمینه ملاقات‌محرمانه ملک حسین با رهبران اسرائیل انتشارندهند.

سومین نامه چاپ شده در اکسپرس نامه‌ای است‌که المهتدی وزیر خارجه‌وقت‌اردن برای‌سفیر این کشور در لندن نوشته و طی آن از وی خواسته است‌تابیدرنگ با وزیر خارجه انگلیس تماس گرفته و درباره موافقت اردن با آغاز مذاکرات مستقیم با اسرائیل گفتگو کند .

اکسپرس فاش نکرده است که چگونه این نامه ها را‌ که توافق های محرمانه بین‌اسرائیل‌و اردن همچنین تماس های سری بین رهبران دو کشور را منعکس می کند ، بدست آورده است .

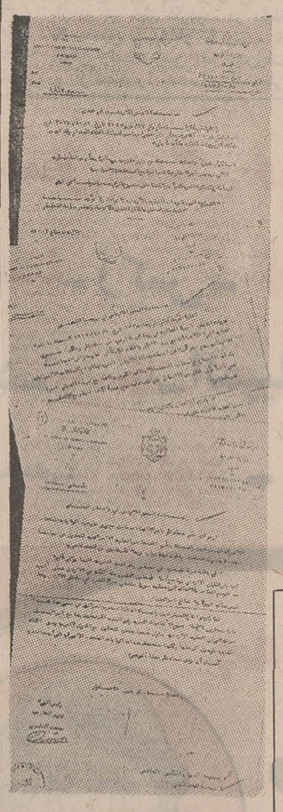

متن نامه های محرمانه که در مجله اکسپرس پاریس منتشر شده است

توئیگی به تهران می‌آید

«توئیگی» مانکن معروف انگلیسی که نقش اول فیلم «بوی فروند » را عهده دار است بمنظورشرکت‌درمراسم فستیوال فیلم تهران به‌ایران خواهدآمد.

فیلم «بوی فروند »آخرین اثر کارگردان شهیرسینمای انگلستان «کین راسل »است که دو هفته قبل‌برای‌نخستین بار نمایش آن در حضور شاهزاده خانم «آن » دختر ملکه انگلستان انجام گرفت و از حسن استقبال بینندگان و منقدین برخوردار گردید و در جشنواره فیلم تهران به نمایش گذارده خواهد شد.

دوستداران سینما «کین‌ـ راسل » رابا فیلم«شیاطین » میشناسند و همگان او را در شمار یکی از بهترین کارـ گردانان حاضر میدانند.

این کارگردان نیز برای شرکت در مراسم جشنواره بتهران خواهدآمد.

درنخستین جشنواره فیلم تهران علاوه بر نمایش فیلم های برگزیده وبارزش‌جهان عده بیشماری از کارگردانان و هنرپیشگان کشور های مختلف برای شرکت در این مراسم به تهران‌خواهندآمد.

سخنگوی جشنواره فیلم تهران‌امروزاعلام‌داشت«اوریل کاتالا» هنرپیشه‌جدیدوزیبای فرانسه که نقش اول فیلم «فوستین و تابستان زیبا »را بعهده دارددرمراسم‌برگزاری جشنواره به تهران خواهد آمد .

همچنین اطلاع داده شد که از مصر «یوسف شاهین» کارگردان مشهور و «رشدی عاسه » هنرپیشه زیبای این کشورنیزدر جشنواره حضور خواهند یافت .

ازجمله میهمانان هنرمند جهان بایداز «کلودلولوش» کارگردان معروف فرانسوی وسازنده فیلم «بی‌سروپا » و « خانم « نینا کومیانز » کارگردان فیلم « فوشین و تابستان زیبا » نیز نام برد .

طی‌یك حادثه شدید رانندگی که نیمه‌شب‌گذشته‌در ٦کیلومتری جاده برازجان اتفاق افتاد ۳ وسیله‌نقلیه‌درهم شکسته‌شدند و ۹ تن از سرنشینان آنها کشته و یاآسیب دیدند.

حادثه‌براثر برخورد اتوبوس شماره ۷۸۲۹۲تهران براندگی غلامرضا زرین بااتومبیل های سواری شماره ۱۲۰۳۷ـاصفهان براندگی‌محمود عطائی‌و۵۸۳۴۷ تهران‌براندگی عبدالعلی کامیاب روی داد .

مقتولین حادثه غلامحسین اسفندیاری رئیس‌شرکت «تسا»ی بندربوشهر،خانمی بنام «شمسی» و یك کارمند نیروی هوائی‌بنام محمد مومنی بودند .

یك سرگرد نیروی هوائی بنام ایوب مقصودلو نیز که جزو مجروحین میباشد در بیمارستان۲۵ شهریور برازجان بستری است و بقیه مصدومین حادثه باسامی محمود عطائی ، منصور قهرمانی ، غلامحسین غلامی ، نجفقلی‌قائدی و حسین کرمانی تحت درمان هستند .

اینعده از مجروحین‌سرنشینان اتوبوس مسافری بودند .

انفجار کپسول گاز دختر ۱۷ ساله‌ای را کشت

گرگان‌ـ خبرنگار اطلاعات: انفجار کپسول گاز، موجب مرگ دانش اموز دختری‌شد... انفجار ، در آشپزخانه منزل روی داد و شکوفه بهروش که دانش‌اموز کلاس چهارم طبیعی دبیرستان لامعی گرگان بود ، بسختی دچار سوختگی شد ... شکوفه ۱۷ ساله بود و بعداز حادثه در بیمارستان شیرو ـ خورشید سرخ‌گرگان بستری‌شد ولی شدت جراحات‌او را کشت.

در برخورد سه‌وسیله نقلیه باهم

۳نفر کشته و٦ نفر مجروح شدند

همسر مردزائردرداخل اتومبیل‌دوقلوزائید

مشهد : بانو پروین نصر ـ آبادی ۳۵ ساله اهل اهواز کهبه اتفاق شوهر و ۲ فرزندش برای زیارت به مشهد رفته بود درداخل اتومبیل دچار درد زایمان شد و با کمک تنی چند از زنان عابر نوزادی بدنیا آورد .

بانو پروین پس از وضع حمل به زایشگاه انتقال‌یافت و در آنجا نیز با کمک «ماما» دومین نوزاد خود را بدنیا آورد .

شوهر بانو روین که در تمام این مدت‌مشغول زیارت حرم‌مطهر حضرت رضا «ع» بود ازجریان خبری نداشت وقتی از حرم بازگشت تازه متوجه موضوع شد و خوشحال روانه زایشگاه‌گردید.

ریزش برف‌درآذربایجان شروع شد

★ **در بهار ، از بهار تاریخ شمال خبری نیست**

★ **کاهوی بابلی یك‌ماه‌دیرتر از هرسال ببازار میاید**

از بعد از ظهر دیروز بار دیگر هوای‌شهرهای مختلف‌آذربایجان شرقی‌وغربی منقلب‌شد وبدنبال آن ریزش برف سنگینی در این مناطق آغاز گردید .

ریزش برف در تبریز ورضائیه باعث‌افزایش برودت هواگردید وبعلت یخ‌بندان خیابانهاوجاده‌ها رفت وآمد وسائط نقلیه‌بااشکال مواجه شد .

در رضائیه همزمان با نزول برف وزش باد شدید وضع عمومی شهررا بهم‌ریخت‌وباعث قطع اجرای برنامه‌های‌تلویزیونی گردید قطع برنامه‌ها بدنبال‌از کار افتادن دستگاه مکروویو فرستنده تلویزیون ملی مرکز رضائیه صورت گرفت .

صبح امروز مردم شهر تبریز برای چندمین بار پشت بامهای خود را پارو کردند .

در حال حاضر بعضی ازراه های فرعی‌دراستان آذربایجان شرقی مسدود شد. و برمیزان برودت هوا درشهرهای استان افزوده شده است. دیشب‌مردم خوی در زیر سرمای ۱٤درجه زیر صفر برخود می‌لرزیدند.

شیراز‌ـ راننگدان اتوبوسهای مسافربری بعلت خرابی راه شیراز‌ـ لار در این راه حرکت نمیکنند. این عده میگویند ، تا روزیکه وزارت راه نسبت به مرمت راه شیراز‌ـ لار اقدام نکند، در این راه رفت وآمد نخواهند کرد .

راه شیراز‌ـ لار براثر بارندگی های شدید و جاری شدن‌سیل، در چند قسمت دچار سیل‌بردگی شده وگودال‌های عمیقی دراین راه بوجود امده است که راه شیراز‌ـ لار را تبدیل به یک «باتلاق» کرده است.

گردنه حیران

برف و کولاک طاقت‌فرسائی که از دیروز در اردبیل، آغاز شده ، زندگی در این شهر را دشوار ساخته است ..

در اردبیل، بیش از ۳۰سانتیمتر برف بزمین نشسته و گردنه حیران، واقع در راه آستارا ـ اردبیل، هرچند ساعت یکبار باز و بسته میشود ...

راههای روستایی اردبیل‌براثر ریزش‌برف سنگین مسدوداست وریزش برف‌در اردبیل‌واطراف توام با کولاک شدید ادامه‌دارد

بهار نارنج نیست

ساریـ ده ساعت است در ساری باران می‌بارد. امسال هوا در ساری سر ناسازگاری گذاشته و بشدت سرد شد .

امسال هنوز درختان‌مرکبات در ساری بگل ننشسته‌اند و از «بهار نارنج» که همه ساله در چنین فصلی فضای ساری را عطرآگین میکرد، خبری نیست.

هنوز دشتهای اطراف ساری از بنفشه‌های صحرایی وسنبل خالی است و کاهو نیز یکماه دیگر به‌بازار میاید .

آخرین اخبار خارجه

دست‌چپی‌های ترکیه سه‌انگلیسی را ربودند

آنکارا‌ـ خبرگزاری فرانسه‌ـ یک منبع موثق در آنکارا اظهارداشت که گروههای‌دست چپی ترکیه سه کارشناس غیر نظامی انگلیس‌راکه درایستگاه رادار ارتش‌ترکیه‌درایالت«اردو» در ساحل دریای سیاه کار میکردند ربوده و با خود به مقصد نامعلومی برده‌اند .

کارشناسان انگلیسی بوسیله «عمرانیانی » و «جهان‌آلپتکین» از فعالان«جبهه خلق ترک»که در ۳۰ نوامبر ۱۹۷۱ توانستند از زندان استانبول فرار کنند ربوده شده‌اند .

ونوس ـ۸ شوروی به‌کره زهره پرتاب شد

مسکو ـ رویتر ـ تاس خبرگزاری رسمی شوروی ساعت ۲ بعد از ظهر امروز اعلام کرد که شوروی یک ایستگاه خودکار فضایی بنام ونوس ـ۸ به کره زهره پرتاب کرده است . سفینه بدون سرنشین قرار است در ماه ژوئیه در سطح زهره فرود آید . ونوس۸ وسایل ادوات اندازه‌گیری با خود به کره زهره می‌برد .

خبرهای کوتاه

هیئت بازرگانی چین کمونیست به تهران می‌آید

یک هیئت بازرگانی واقتصادی ۷ نفری چین کمونیست نیمه دوم ماه جاری وارد تهران می شود . اعضای این هیئت‌مدت یک هفته‌درایران اقامت‌خواهند داشت و ضمن بازدید ازواحد های تولیدی و صنعتی اطراف تهران با مقامات اقتصادی و صاحبان صنایع و بازرگانان ایران ملاقات خواهند کرد و مذاکراتی پیرامون گسترش روابط تجاری و افزایش حجم مبادلات‌بازرگانی‌دو کشورانجام خواهند داد

کنفرانس ریاضی‌دانان کشور

سومین کنفرانس ریاضی دانـان کشور بـا شرکت دانشمندان داخلی وخارجی ساعت ۸٫۵ روز نهم‌فروردین ماه جاری در دانشگاه ملی ایران با سخنان وزیر علـوم و آمـوزش عالـی گشایش خواهد یافت مدت کنفرانس چهار روز متوالـی خواهـد بود . ورود برای استادان ، دبیران ریاضیات وعلاقمندان به علوم ریاضی آزاد است .

لغو ، حق لنگراندازی از موتور لنجها

دریافت حق لنگرگذاری و لنگربرداری از موتورلنجها در آبادان لغو شد .

اداره بندر آبادان اعلام‌کرد موتورلنجها مشمول خدمات بندری نمی شوند ولی حق‌لنگر گذاری و لنگربرداری ازکشتی های تجارتی کماکان وصول خواهد شد .

رئیس‌آموزش و پرورش مشکین شهر

مصطفی لطفی رئیس سابق کمیته پیکاربا پیسوادی‌اردبیل بسمت‌رئیس آموزش‌وپرورش شهرستان مشکین‌شهرمنصوب شد .

ارزش معاملات اراضی ابلاغ شد

ارزش معاملاتی ساختمان‌و اراضی‌تهران‌و شمیران۱۳۵۱ به محاضرابلاغ شد ومالیات خرید و فروش اراضی و ساختمان‌از آغاز سال جاری باید براساس‌قیمت تعیین‌شده ازطرف‌وزارت دارائی‌محاسبه و وصول شود .

بموجب قانون محاضرمکلفند درآغازهرسال مالیات‌معاملات اراضی و ساختمان را طبق ارزش تعیین شده از مودیان وصول و به وزارت‌دارائی بپردازندو تعلل دراین مورد تخلف محسوب میشود .

زلزله در مرند

دیروز زمین لرزه نسبتا شدیدی مرند و اطراف را تکان داد . زلزله‌مرند موجد هیچگونه خسارت‌مالی وتلفات جانی نشد .

شرکت تعاونی و توزیع گوشت بابل منحل شد

بابل‌ـ خبرنگار اطلاعات ـ شرکت تعاونی‌وتوزیع گوشت بابل که از مرداد ماه سال یکهزارو سیصد و چهل و شش دراین شهر تشکیل شده بود، از اول سال‌جاری منحل گردید.

انحلال شرکت تعاونی و توزیع گوشت بابل ، بدنبال کناره‌گیری قصابان عضواین شرکت از هیات مدیره شرکت ، صورت گرفت و چون هیات مدیره شرکت دارای «اکثریت » نبود، این شرکت خود بخود منحل گردید.

مدیر کل وزارت دارائی

آقای مجید یکتائی ازطرف وزیر دارائی بسمت مدیر کـل روابط عمومی و اطلاعات‌وزارت دارائی منصوب و مشغول کار شد .

آقای داریوش میراحمدی‌به سمت مسئول روابط عمومی و اطلاعات سازمان بنادروکشتی‌ـ رانی منصوب شد .

ناوهای نیروی دریائی مسافران‌دوبی‌رانجات‌دادند

در تاریخ چهارم فروردین مـاه یک فـروند لنج بـا ۵۵ نفر سرنشین و مسافر که از دوبی عازم قطر بود در حدود ۷۰ میلی جنوب شرقی جزیره کیش در خلیج‌فارس‌بعلت‌طوفان شدید دریا غرق می گردد . سرنشینان لنج بیك سکوی نفتی در جزیره نفتی ساسان پناه برده و مراتب بلافاصله در جزیره کیش به شرفعرض‌پیشگاه‌مبارک‌اعلیحضرت همایون شاهنشاه‌اریامهر بزرگ ارتشتاران‌میرسد. اوامرشاهنشاه بمنظور کمک به مغروقین ورفع نگرانی خانواده انان چنین شرفصدور مییابد که یکی از ناو های نیروی دریائی شاهنشاهی که در ماموریت خلیج فارس می باشند بکمک مغروقین رفته انها را به‌دوحه یادوبی منتقل‌نمایند. در اجرای‌اوامر شاهانه دستور داده شد که ناوچه بهرام افراد نجات یافته را از سکوی نفتی به بندرعباس منتقل‌نماید وسپس ناو شاهنشاهی میلانیان که در ماموریت دریانوردی بـود انان را به دوبی ببرد .

همزمان بااقدامات انجام‌شده مراتب از طریق وزارت امور خارجه به اطلاع حاکم دوبی رسید و حضرت‌شیخ‌راشد حاکم دوبی‌ازعنایات شاهنشاه‌اریامهر سپاسگزاری‌نمودو اعلام‌نمودند که دوبی اماده استقبال از ناو شاهنشاهی میلانیان میباشد . پرسنل نجات‌یافته بوسیله ناوچه بهرام به بندرعباس برده شد و وسیله فـرمانده پایگاه پذیرائی کامل از انان بعمل امد و در سحرگاه روز ششم فروردین ناو شاهنشاهی میلانیان باکلیه‌افراد نجات یافته بسوی دوبی عزیمت نموده ودرساعت ۱٤ روز مزبور به‌بندردوبی واردومورد استقبال گرم نماینده مخصوص حضرت شیخ راشد حاکم دوبی وعده‌ای از مقامات محلی و همچنین ایرانیان مقیم دوبی‌و خبرنگاران محلی قرار گرفت . نماینده مخصوص حـاکم دوبی ضمن تحویل گرفتن افراد نجات‌یافته از عنایات شاهنشاه اریامهر سپاسگزاری نموده واز اقدامات نیروی دریائـی شاهنشاهـی قدردانی بعمل آورد و از طرف حضرت شیخ راشد از فرمانده ناو شاهنشاهی میلانیان دعوت نمود که مدت ۲٤ ساعت دربندر بعنوان مهمان حاکم دوبی توقف نمایند .

فرمانده ناو شاهنشاهی‌میلانیان ضمن سپاسگزاری از مهمان ـ نوازی‌حضرت‌حاکم‌دوبی وتشکر از مقامات استقبال کننده بعلت ماموریت دریانوردی‌از قبول‌این دعوت عذرخواهی نمود . ناو شاهنشاهی میلانیان در ساعت سه‌ونیم بعداز ظهر روز ششم فروردین پس‌از خداحافظی با مقامات استقبال‌کننده بندردوبی را ترک نمود .

چاله‌های خیابانهای تهران ازفردا پر میشود

از فردا سی و پنج واحد لکه‌گیری آسفالت در تهران ، برای پرکردن چاله های خیابان ها وارد میدان خواهند شد . این عملیات را اداره اسفالت شهرداری اداره می‌کند . واحد آسفالت شهرداری اعلام داشت که هوا برای لکه‌گیری مساعد شده‌است‌واز فردابرای پرکردن هزاران چاله ، اقدامات وسیعی آغاز خواهد شد .

۲۰ میلیون تومان اعتبار

شهرداری امروز اعلام‌داشت که بدستور نخست وزیر بیست میلیون‌تومان‌از اعتبارات‌سازمان برنامه، دراختیار شهرداری‌قرار داده شده است‌که این اعتبار برای مرمت گودال های تهران بمصرف خواهد رسید.

درتهران هم‌اکنون از هزارو دویست خیابان ، در بیشتر از هشتصد خیابان دست‌انداز هاوگودال های عمیقی به وجود آمده که برای مردم مشکلات فراوانی پدید آورده است.

آسفالت پاره پاره

شهرداری اعلام کرد که از بیست میلیون متر مربع سطح آسفالت تهران، چهارده میلیون متر آن درزمستان امسال کاملا پاره پاره شده و از میان رفته است . اداره‌آسفالت شهرداری اعلام کرد که در مدت یك ماه همه چاله ها را بصورت موقت پر خواهدکردوسپس برای‌مرمت اسفالت خیابان ها ، اقدامات اساسی آغاز خواهد شد .

پیش‌بینی هوا

هوای شمال نیمه ابری ، رگباری گیلان‌قسمتی ابری‌و هوای‌نواحی‌غرب قسمتی‌ابری و هوای شمال خراسان نیمه ابری و رگباری خواهد بود.

هوای تهران و دیگرنقاط صاف و کمی ابری خواهـد بود .

ایرانشهر با ۳۳ درجه گرمترین نقطه و خوی بـا حداقل ۱٤ درجه زیر صفر سردترین منطقه ایران بوده است حرارت‌تهران حداکثر ۱٤ و حداقل ۵ درجه بوده است .

شرکت تلفن شرکت مخابرات

با تأسیس شرکت مخابرات آیا مسئله «تلفن» حل خواهد شد؟

شرکت تلفن سرانجام منحل شد و شرکت مخابرات ایران بوجود آمد تا امر تلفن و مخابراتی ایران را عهده‌دار گردد . آنچه در زیر آمده رپرتاژی است از سر گذشت تلفن در ایران :

امروز تلفن دیگر بعنوان یك وسیله لوکس ، وتجملی شناخته نمی شود ، بلکه بصورت یکی از لوازم و ضرورت اولیه خانه ها، ادارات ، مغازه ها و بنگاه های تجارتی درآمده است .

با توسعه و گسترش فعالیت های اجتماعی میزان احتیاج به تلفن روز بروز بیشتر می ـ شود و متقاضیان این وسیله ارتباطی افزایش می یابند.

★★

برای اولین بار در ایران صاحب امتیاز راه آهن تهران و ری که ضمنا امتیاز واگن اسبی تهران را نیز داشت، بین دو ایستگاه ماشین دودی در تهران و ری سیم کشی کرد و رابطه تلفنی برقرار ساخت .

وقتی این خبر بگوش مردم خرافاتی رسید و شنیدند فرنگی ها دستگاهی آورده‌اند که آدم می تواند توی آن حرف بزند و صدایش از «گار ماشین» تا شاه عبدالعظیم برود جنجال براه انداختند و گفتند که در این دستگاه عجیب فکر شیطان حلول کرده و عقیده داشتند که خداوند رحیم بر بندگانی که دستشان به آن بخورد رحمت نمی آورد !

کامران میرزا وزیر جنگ داستان تلفن و جنجال مردم را شنید و قضیه را باصطلاح آن روز از کمپانی سئوال کرد و مسئولین را مورد بازخواست قرارداد و سر قضیه باتوضیحاتی که داده شد هم آمد .

صاحب امتیاز واگن اسبی سپس بین کامرانیه شمیران و عمارت وزارت جنگ رابطه تلفنی ایجاد کرد و بدین ترتیب تلفن در ایران متولد شد .

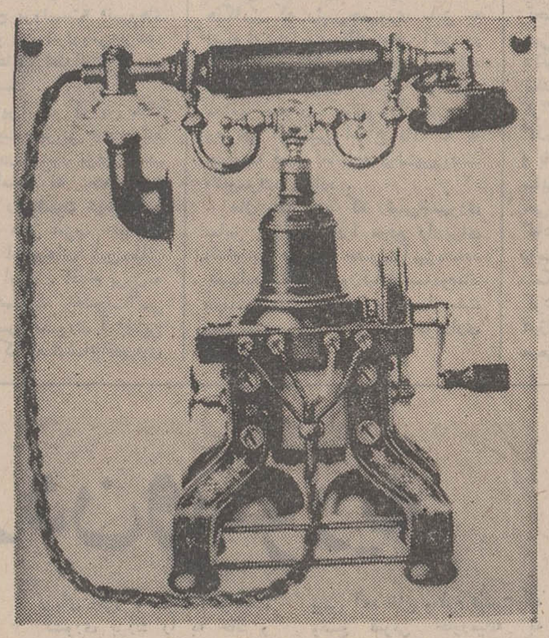

یك دستگاه تلفن مغناطیسی که در سال ۱۲۸۹ شمسی در ایران وجود داشت .

اولین امتیاز

اولین امتیاز تلفن سرتاسری ایران در سال ۱۳۲۱ هجری یعنی ۷۱ سال پیش به معیر ـ الممالك واگذار شد و متن ورقه واگذاری بشرح زیر بود که خواندنش خالی از لطف نیست.

«بندگان اعلیحضرت موهبت می فرمایند به این خانه‌زاد ، دوست محمد خان معیرالممالك امتیاز واختصاص ایجاد و استقرار دستگاه تلفن را در تمام ممالك و بلاد ایران ، بر طبق این شرایط کسان چاکر دولتخواه مجاز و ماذونند در تهران و سایر ولایات و شهر های ایران بخرج خود تلفن دایر نمایند . لوازم تلفن از گمرك معافست : مدت امتیاز ۶۰ سال است . چاکر مجاز است که شرکتی برای این منظور دائر کند یا امتیاز را بدیگری واگذار نماید .

نگاهداری سیمهای دربار مجانی است سیم دستگاه هائی که از باغ سلطنتی به پارك اتابك منتهی می شود و تلفنی که در محل ییلاق اعلیحضرت دایر است به وسیله چاکر مبدل به سیم با روپوش کائوچو خواهد شد که استماع مخابرات آن ممکن نشود و کسان چاکر می توانند برروی بام عمارت اهالی تیر تلفن را برقرار سازند .

مراکز تلفنی از عوارض معافند .

ملی شدن تلفن

شرکت تلفن در ۲۵ آذرماه ۱۳۳۱ ملی شد و در قانون ملی شدن آن قید گردید که وزارت پست و تلگراف و تلفن مکلف است بمحض تصویب قانون تاسیس تلفنهای خودکار شهر های ایران ، با در نظر گرفتن نفوس شهر هااقدام کرده در ظرف دو سال تلفنهای موجودرا به تلفنهای خودکار تبدیل نماید. د رحال حاضر نزدیك به دویست هزار تلفن خودکار در تهران و در همین حدود تلفن درشهرها دایر شده است .

مزاحمین تلفنی

از روزی که تلفن‌های مغناطیسی به تلفن خودکار مبدل شد دردسر های تازه‌ای هم به‌وجود آمد . این دردسر ها عبارت از مزاحمت‌های تلفنی است که در حال حاضر برای مردم رنج آور شده است .

در سال ٤٤ جلسه مجمع عمومی شرکت تلفن باشرکت آقای مهندس ستوده وزیر پست و تلگراف و دکتر فرهنك مهر ، اشرف سمنانی وبازرسان دولت در شرکت تلفن تشکیل شد . در آن جلسه گفته شد که تلفن دیگر مسئله‌ای برای مردم نخواهد بود ولی دیدیم که پس از گذشت ۷ سال هنوز تلفن یکی از بزرگترین مسائل مبتلا به مردم بخصوص در تهران است. هرچند که شهرستان ها هم از این بابت دلخوشی ندارند . تلفن همیشه یك وسیله قابل انتقاد ویك مرکز پر دردسر برای مردم بوده است . در آخرین ماه سال ٤٤ چهارواحد طرح ریزی اداری ، فنی و امور مشترکین در شرکت تلفن بوجود آمد تا این واحد بهتر بتواند در رفع نیازمندیهای مردم موثر باشد .

و در اولین ماه سال ٤٥ شماره ۰۳ تلفن آمادگی خود را برای دریافت تلگرافات مردم بوسیله تلفن و مخابره آنها بمقاصد اعلام کرد که گامی بزرك در جهت رفاه مردم بود .

مکروویو

در سال ٤٩ و ٥٠ طرح برقراری مخابرات خودکار در سراسر ایران بمرحله اجرا درآمد وایجاد تاسیسات وایستگاه های مربوط به شبکه مکروویو کشور در این دو سال ادامه یافت وبهره‌برداری از آن همزمان بابرگزاری جشنهای شاهنشاهی آغاز گردید . برای برقراری ارتباط مستقیم تلفنی میان شهر های ایران مجموعا ۹۰۰ دستگاه «مکروویو» باظرفیت‌های مختلف ۱۲۰۰ و ۹۶۰ کانال و دربعضی مناطق با کانالهای کمتر جزو طرحی است که قسمتی از آن جامه عمل پوشیده و قسمت دیگرش نیز بزودی بمرحله اجرا و بهره‌برداری در خواهد آمد . در سال ٥٠ قسمتی از تلفن های تهران شش رقمی شد ونرخ مکالمات تلفنی از اردیبهشت ماه سال پیش افزایش یافت . قبل از اجرای طرح جدید افزایش نرخ مکالمات ، شرکت تلفن ماهانه از هر مشترك دویست ریال آبونمان وعوارض ومالیات وصول میکرد و هزینه مکالمات نیز تا یکصد و پنجاه شماره رایگان و تا سیصد شماره هر مکالمه یك ریال واز سیصد به بالا هر مکالمه دو ریال بحساب شرکت منظور می گردید و با اجرای نرخ جدید آبونمان ماهانه بجای دویست ریال بیکصد ریال که چهل ریال آن عوارض ومالیات است کاهش یافت و این مبلغ در مدت ماه اعم ازاینکه مشترك مکالمه‌ای داشته باشد یانداشته باشد باید پرداخت گردد . در نرخ جدید هزینه مکالمات دو ریال تعیین شد و مشترکین هر چند مکالمه داشته باشند باید بابت هر مکالمه دوریال پرداخت کنند .

در هفتمین ماه سال ٥٠ ارتباط مستقیم تلفن بین تهران ـ شیراز آغاز شد و نیز تلفن مداری تهران اصفهان نیز موردبهره‌برداری قرار گرفت .

برای سیستم ارتباطات تلفنی جهان اقمار مصنوعی کمك بزرگی است

شرکت مخابرات

شرکت سهامی کل تلفن ایران اکنون منحل شده و مقدمات تاسیس شرکت مخابرات ایران فراهم گردیده است .

برای انتخاب مدیر عامل و اعضای هیئت مدیره شرکت مخابرات ایران مجمع عمومی شرکت تلفن به تشکیل جلسه فوق‌العاده‌ای دعوت شده وشرکت مخابرات در زمینه تاسیس و توسعه ونگاهداری وبهره‌برداری از شبکه های مخابرات و نیز برای ایجاد ارتباط و مخابرات همگانی و اختصاصی ، در داخل و یا خارج کشور و همچنین هماهنك ساختن آنها (باستثنای رادیو وتلویزیون) اقدام خواهد کرد.

این شرکت وابسته به وزارت پست و تلگراف است و کلیه سهام آن با نام ومتعلق به دولت بوده واساسنامه شرکت مخابرات ظرف سه ماه بوسیله وزارت پست وتلگراف تنظیم تا پس از تائید هیات وزیران بمرحله اجرا درآید .

تعقیب مزاحمین تلفنی در دادگستری

وزارت پست و تلگراف و تلفن ادارات تلفن دولتی «کاریر» و تلگرافخانه را از ردیف موسسات دولتی وابسته منتزع کرد و با تصویب لایحه تاسیس شرکت مخابرات ایران باین دو واحد رنك و صورت شرکت تجاری داده شد . بزودی برای پستخانه نیز چنین طرحی ریخته خواهد شد ووزارت پست و تلگراف مانند وزارت آب و برق به مرکز طرح و بررسی تبدیل گردیده و به کار سازمانی و فنی ، شرکت سهامی مخابرات ایران و شرکت پست نظارت و رسیدگی خواهد کرد .

رهائی ازقید وبند

با اجرای این طرحها جمعی از کارکنان این وزارت که هم اکنون مستخدم دولت می باشند در سلك کارمندان شرکت های تجاری دولتی در خواهند آمد . اینطور که در وزارت پست و تلگراف گفته می شود با تاسیس شرکت مخابرات ایران مهمترین وپردرآمدترین واحد های ارتباطی دولتی بموجب اساسنامه شرکت های تجارتی اداره خواهد شد . اجرای این فکر وزارت پست وتلگراف را که قدیمی ترین وزارتخانه ایران است بطور چشمگیری از قیدوبند مقررات دولتی آزاد کرده و این وزارت میتواند برای اجرای طرحهای مورد نیاز خویش بسرعت اقدام نماید .

مرز جهانی

وزارت پست و تلگراف اکنون با اجرای طرح ارتباطات خودکار و ساختن کاخ عظیم مخابرات درمیدان در کوهستان های ایران ، این وزارت اقدام به نصب خودکار مبدل کرده است ، اجرای این طرح موجب برقراری شبکه ارتباطات خودکار و سراسری در نقاط مختلف مملکت شده و باین ترتیب ایران از مرحله ارتباطات با واسطه به مرز ارتباطات مدرن جهان قدم گذارده است . در کنار برقراری شبکه های سراسری و ضربدری و ساختن چند صد برج و مراکز ارتباطی در کوهستان های ایران ، این وزارت اقدام به نصب آنتن فضائی در اسدآباد همدان کرده و از طریق این ایستگاه اکنون مردم ایران در مدت کوتاهی میتوانند با دورترین نقاط جهان ارتباط تلفنی برقرار کنند . با تاسیس شرکت مخابرات ایران بطور کلی اساسی‌ترین وظائف ارتباطی کشور و مسئولیت های وزارت پست و تلگراف به عهده این شرکت محول می گردد و از این پس مسئولیت اداره امور نزدیك به پانصد هزار شماره تلفن داخل شهر ها و چند صد مرکز تلفن خودکار و کاخ عظیم مخابرات خودکار ایران و تلفن بی‌سیم و شبکه تلفن دولتی و اداره تلگراف تهران و هزاران نفر کارکنان این موسسات به شرکت مخابرات ایران واگذار می گردد .

مدیر عامل

در این هفته وزارت پست و تلگراف برای تعیین مدیر عامل و اعضای هیئت مدیره مهمترین و بزرگترین وپر مسئولیت ترین و حساس‌ترین شرکت دولتی که سرمایه آن برابر سرمایه کلیه شرکت های دولتی در ایران و کشور های همجوار است اقدام خواهد کرد سهام این شرکت بطورکلی با نام و متعلق بدولت است و طرز اداره این شرکت و سرو سامان دادن بوضع موجود شرکت تلفن و آماده ساختن و متحرك نمودن اداره تلگراف و تلفن دولتی مهمترین مسئله برای مسئولان وزارت پست و تلگراف است . بموجب مقررات لایحه تاسیس شرکت مخابرات ایران کلیه کارکنان شرکت تلفن و ادارات تلفن دولتی و تلگراف به شرکت مخابرات ایران منتقل و تا زمان تدوین مقررات استخدامی وضع موجود خود را حفظ خواهند کرد .

مزاحمین تلفنی

شرکت مخابرات ایران بموجب مواد لایحه در صورت لزوم قسمتی از وظایف خود را به بخش خصوصی واگذار کرده و آئین‌نامه های مربوط به این کار را تدوین خواهد کرد . بموجب مقررات لایحه به شرکت مخابرات ایران اجازه داده شده است که وسائل ارتباطی خود را در راهها و ساختمانها و اراضی شهر ها نصب و در صورت وارد آمدن خسارت آنرا جبران نماید .

ماموران شرکت مخابرات ایران با احراز صلاحیت ضابطین دادگستری در مورد جلوگیری از مزاحمت‌های تلفنی اقدامات جدی کرده و مردم را از شر این مزاحمان آسوده خواهند ساخت .

شماره مخصوص
سیزده فروردین
اطلاعات بانوان
بایک خبر داغ ویک رپرتاژ اختصاصی:
گوگوش بامحمد ارباب
ازدواج کرد!
● باعکس تمام رنگی ۱+۱۲ هنرمند معروف
● مجموعه‌ای از رپورتاژ ، داستان ، مقاله ، مسابقه ومطالب تفریحی و سرگرم کننده مخصوص ۱۳ بدر
روز سه‌شنبه ۸ فروردین ماه منتشر میشود

کتابی حاصل زحمات یکساله ستاره‌شناسان هندوستان و چین
زندگی شما درسال ۱۳۵۱

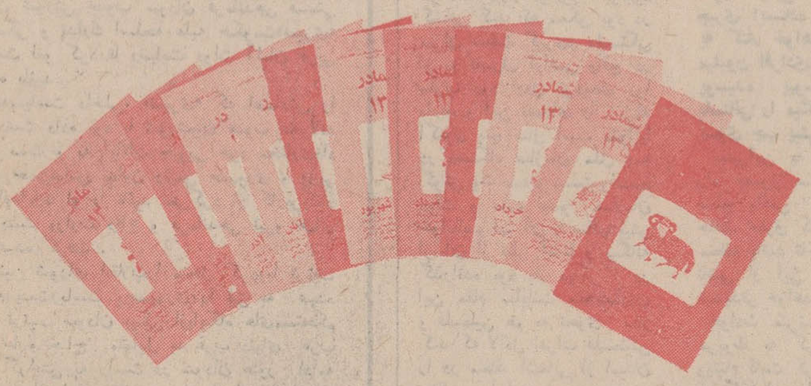

این کتاب ، حوادثی راکه روز بروزوماه بماه در سال ۱۳۵۱ برای شما روی میدهد پیش‌بینی میکند وراهنمائی‌های ثمربخشی برای خودشناسی ، برای موفق شدن در زندگی و برای عشق و ازدواج در اختیارتان قرار میدهد ...
هرجلد مخصوص متولدین یك ماه‌است وشما باتوجه به تاریخ تولد خود ، کافیست فقط یك جلد این کتاب را تهیه کنید
در سراسر کشور ، از روزنامه فروش‌ها تهیه فرمائید .
بها : ۱۰ ریال

سال ۱۳۵۱
سال سیتی زن

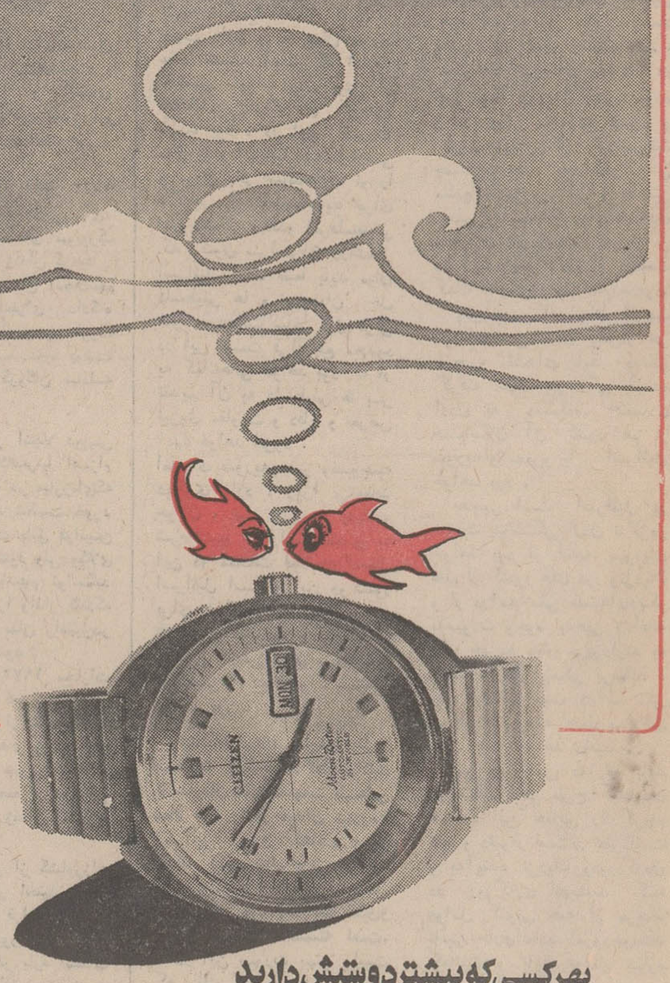

CITIZEN
بهرکسی که بیشتر دوستش دارید
سیتی زن هدیه بدهید

سرمقاله

بیمه بیکاری

خبری داشتیم که وزارت کار و امور اجتماعی‌در صدد تدوین‌لایحه‌ی است درباره برقراری بیمه دوران بیکاری .

براساس‌این لایحه، کارگرانی که به‌علل مختلف کار خود را ازدست میدهند در زمان بیکاری با حقوقی که از صندوق مخصوص بیمه‌بیکاری دریافت میدارند اعاشه خواهند کرد.

اینقسم بیمه در کشورهای صنعتی سابقه دارد و صندوق بیمه با وجوهی که از حق بیمه کارگران وسهم کارفرمایان‌واحیانا مساعدت دولت بدست می‌آورد، در زمان بیکاری از کارگران حمایت میکند. زیرا همانطورکه برای کارگر احتمال ازکارافتادگی و پیری یابیماری وجود دارد امکان بیکاری هم هست . بسیار اتفاق می‌افتد که مثلا کارگاه یاکارخانه‌یی بجهات مختلف تعطیل یا منحل میشود وگروهی کارگر بیکار میمانند یا اینکه کارفرمایی تصمیم میگیرد کارگران‌خودرا‌تقلیل‌دهد وعده‌یی اخراج میشوند. در مواردی ازین قبیل، کارگر بدون آنکه قصوری کرده یا تقصیری داشته باشد از لحاظ تامین معاش به‌عسرت وزحمت می‌افتد .

درممالکی که مراحل صنعتی شدن را مدتها قبل از ما شروع کرده و پیموده‌اند ، قانون بهمان‌اندازه که نسبت به‌بیکارگی و ولگردی‌سختگیر وخشن است در حمایت از طبقه زحمتکش اصرار و تاکید دارد .بیمه ایام‌بیکاری نیزیک نمونه از اقداماتی است که در جهت حفظ حقوق ومنافع کارگر اعمال میشود زیرا که بیکاری سوای بیکارگی است . علی‌الخصوص وقتی گناه بیکار شدن منوجه انسان نباشد.

در کشورما که اکنون باسرعت در مسیر صنعتی شدن پیش میرود خوشبختانه موضوع بیمه‌های اجتماعی مورد توجه قرار دارد وتابحال شقوق مختلفی از بیمه که من‌حیث‌المجموع آسایش خیال طبقات‌مختلف رادر مواقع اضطراری تضمین وتامین میکند صورت‌تحقق‌یافته است. با استقرار «بیمه‌ایام بیکاری» قدم‌تازه‌یی در راه بسط و تعمیم‌بیمه‌های اجتماعی ـ‌بویژه بیمه‌های کارگری‌ـ برداشته میشود.

درخبرمربوط به‌تنظیم لایحه قانونی بیمه ایام بیکاری ،نکته دیگری‌هم بچشم میخورد که درنظراست سازمان اشتغال وکاریابی در سراسر کشور توسعه داده شود . این دوکار در واقع‌لازم و ملزوم یکدیگراست زیرا همانطور که اشاره رفت مقصود از بیمه ایام بیکاری حمایت ازطبقه کارگر و افزایش اعتبار وارزش «کار» است نه ولگردی‌و بیکارگی.

برای آنکه پرداخت حقوق ایام بیکاری احیانا مشوق بیکارگی و شانه‌خالی کردن از زیربار مسئولیت وکارواقع‌نشود لازماست این اطمینان حاصل باشد که هیچکس بدون جهت ازصندوقی‌که موجودی آن حاصل دسترنج و تلاش طبقه کارگر و زحمتکش است سوء استفاده نمیکند.

باتوسعه‌سازمانی که درحال حاضرنیزامر بکار گماردن متقاضیان کار را عهده‌داراست و برحسب اطلاعاتی که درباره احتیاجات واحدهای صنعتی وتاسیسات مختلف در اختیار دارد کارگران موردنیازرابه‌آنها معرفی‌میکند، این مقصود تاحدود زیادی تامین خواهد بودبرایسازمان اشتغال وکاریابی میتواند تضمین کند که هیچ‌کارگری بدون علت‌بیکار نمانده است ودرعین حال برای بکارگماردن کارگرانی‌که بجهتی از جهات بیکار میشوند اهتمام ورزد بنحوی که ایام بیکاری کارگران به‌حداقل تقلیل یابد.

نظر بهمین جهات، درطرح توسعه سازمان مشاغل وکاریابی پیش‌بینی شده است که بعدها کلیه موسسات دولتی یا خصوصی که احتیاج به‌کارمند یا کارگر متخصص داشته باشند ، کارمندان و کارگران مورد نیاز خود را صرفا از طریق این سازمان تامین کنند.

تفسیر سیاسی

اعراب وجنبش گرایش براست

ژنرال «جعفرنمیری» رئیس جمهوری سودان نخستین رهبر عربی است که به حمایت از طرح ملك حسین برخاسته است .

«نمیری» دیروز گفت باید کنفرانسی از سران عرب تشکیل شود و طرح ملك‌حسین را مورد بررسی قرار دهد زیرا ممکن است این طرح سبب حل مسئله مناقشات اعراب و اسرائیل بشود . نمیری حتی اعراب را تهدید کرد که اگر کنفرانسی از سران خود برای رسیدگی به طرح پادشاه اردن تشکیل ندهند ممکن است راه حل دیگری برای صلح به آنها تحمیل شود.

در میان سران و شخصیت های عرب ، «جعفرنمیری» تنها کسی نیست که میخواهد به هر قیمت شده کشمکش اعراب و اسرائیل پایان یابد ، اما بعداز ملك‌حسین که شرائط خاص کشورش موقعیت ویژه‌ای باو بخشیده است ، نمیری نخستین رهبر عربی است که سازش با اسرائیل را علنا توصیه میکند ، و این تازه‌ترین نشانه تحولات عمیقی است که در سودان روی داده است‌پس‌از کودتای نافرجام دست چپی ها و اعدام رهبران حزب کمونیست ، سیاست های داخلی و خارجی سودان از پایه دگرگون شد ، در داخل کشور ، سیاست‌گرایش به «سوسیالیسم» و «عربیسم» جای خود را به ناسیونالیسم افراطی داد و در خارج، نمیری مسکو را رها کرد و به امریکا و آلمان غربی دست دوستی داد و در دنیای عرب با رژیم های دوست شوروی درافتاد و به حکومت‌های دست راستی عرب نزدیك شد ، از میان کشور های با حکومت کمونیستی ، سودان برای دوستی چین و رومانی را برگزید، درحالی که‌رومانی تنها کشورارروپای شرقی بود که پس‌از جنك ٦روزه اعراب و اسرائیل از قطع روابط دیپلماتیك خود با اسرائیل خودداری کرد و حتی روابط دیپلماتیك خود را با حکومت اسرائیل به سطح سفارت ارتقاء داد در میان همسایگانش،سودان با حبشه پیوند دوستی بست و این درست در همان‌زمانی بود که اعراب دولت حبشه را متهم میکردند بنادر خود را در بحر احمر به اسرائیل اجاره داده است .

«نمیری» در قراردادی که با امپراطورهایاسلاسی امضاء کرد متعهد شد که به شورشیان مسلمان ایالت «اری تره» حبشه که برای استقلال سرزمین خود مبارزه میکنند پناه ندهد . در ماههای اخیر دو شخصیت عالی‌مقام امریکائی «دیویدنیوسام» معاون وزارت‌خارجه و «جورج‌بوش» سفیر امریکا در سازمان ملل ازسودان دیدن کرده و با نمیری مذاکراتی درجهت گسترش هرچه بیشتر مناسبات امریکا و سودان انجام داده‌اند . نمیری برای نزدیك شدن به‌دول غربی چندان شتاب دارد که حتی حکم اعدام «ردلف‌اشتینر» مزدور آلمانی که در جریان شورش جنوب سودان فرماندهی قسمتی از عملیات جنگی و تدارك اسلحه علیه حکومت«نمیری» را بعهده داشت لغو کرد تا رضایت دولت آلمان غربی را جلب کرده باشد .

در زمینه‌سیاست داخلی، «نمیری» که اعتمادش را به ارتش از دست داده بود با شورشیان جنوب عجولانه قرارداد صلح بست و به ایالات جنوبی خود مختاری‌داد و ژنرال خالد حسن‌عباس معاون رئیس جمهوری و وزیر دفاع را که اقدامات او را تائید نمی‌کرد از کاربرکنار کرد و خود پست وزارت دفاع و فرماندهی نیرو های مسلح را به عهده گرفت .

او همچنین شورای انقلاب‌را منحل کردوبا ترتیب دادن رفراندوم پست‌ریاست جمهوری را نیز به عهده گرفت وباین ترتیب سودان بیکی ازپایگاه های‌مستحکم دست راستی ها و جناح متمایل به غرب دنیای عرب تبدیل شد . گرایش به راست در سودان هنوز ادامه دارد که حمایت از طرح ملك‌حسین و اخطار به اعراب که یك راه حل صلح از خارج به آنها تحمیل خواهد شد نمونه تازه آن است از تحولات سودان آنچه‌بیشتر اهمیت دارد تاثیری است که سیاست گرایش‌به‌راست نمیری میتواند در بقیه دنیای عرب و سرنوشت مناقشات اعراب ، اسرائیل داشته باشد برای یافتن یك راه عادلانه در کشمکش اعراب و اسرائیل ، تاثیر سودان‌بر سیاست های عربی مطمئنا بسود اعراب نخواهد بود .

جعفر مدنی

آرژانتین در آستانه تحولات سیاسی

چریکها فیات آرژانتین را غارت میکنند

از : لوموند
ترجمه : علی بهارلو

ماجرای ربوده شدن «ابردان سالوسترو» مدیر شعبه کمپانی اتومبیل سازی معروف فیات در آرژانتین بار دیگر محیط سیاسی را در بوئنوس آیرس دچار تشنج و بحران شدید کرده است .

«ابردان» روز سه‌شنبه ۲۱ مارس توسط افراد یك سازمان چریکی‌به نام «ارتش انقلابی‌خلق» طرفداران تروتسکی ربوده شد و از آنجا که دولت آرژانتین حاضرنشد درخواست های «ارتش انقلابی» را برای آزاد کردن مدیر ایتالیائی شعبه کمپانی فیات‌در بوئنوس‌آیرس بپذیرد‌روابط آرژانتین و ایتالیا بشدت روبوخامت گذاشت .

شرکت فیات اعلام داشت که حاضر است کلیه درخواست های چریکها را تا آنجا که باین‌موسسه مربوط میشود بدون قیدو شرط‌قبول کند و هشت میلیون تومان پول نقد برای خرید کفش و لباس جهت دانش‌آموزان بی‌بضاعت آرژانتینی بپردازد و کلیه کارگرانی را که‌از کارخانه «فیات‌کنکورد» اخراج‌شده بودند بسر کارهای خود بازگرداند. اما دولت آرژانتین نه تنها حاضر نشد درخواست آزادی پنجاه تن‌از زندانیان دست‌چپی را بپذیرد بلکه به مقامات ایتالیائی و مدیران کارخانه فیات اخطار کرد که به آنها اجازه نخواهد داد مستقیما در ماجرای «سالوسترو» که از طرف «دادگاه خلق» رباینده‌گان محکوم به مرك شده مداخله کنند ، از سوی دیگر چریکها اعلام کردند که رئیس کمپانی فیات باید به اتهاماتی که بوی وارد شده است پاسخ دهد.

«غارت آرژانتین» پیروی از شیوه های انحصارطلبی نسبت به صنایع کوچك ملی ، مداخله در زندگی سیاسی کشور و استثمار کارگران از جمله اتهاماتی است که به‌مدیر کارخانه «فیات‌کنکورد» وارد شده بود . روز قبل‌از این ماجرا نیز کماندوهای وابسته به سازمان «مونتونروس» طرفداران پرون‌ـ‌یك نماینده محافظه‌کار بنام «روبرتو ماریواوزال» را بقصد کشت کتك زده بودند .

پرون رئیس جمهوری سابق که اکنون به حال تبعید در مادرید بسر می‌برد برهبران فدراسیون کارگری آرژانتین توصیه کرده است که‌بطور موقت از هرگونه اقدامی علیه دولت نظامی خودداری کنند . به نظر «پرون» اعتصاب چهل‌و هشت‌ساعته ۲۹ فوریه و اول مارس با اینکه عده زیادی از کارگران در آن شرکت کرده بودند بیموقع بوده است .پرون خطاب به رهبران فدراسیون های کارگری آرژانتین نوشته است:«در حال حاضر موقع برای دست زدن به عملیات خشونت‌آمیز بهیچوجه مساعد نیست زیرا این کار ممکن است به هدفهای اصلی ما لطمه شدید وارد کند.»

رئیس جمهوری سابق همچنین چریکهای طرفدار خود را که نام «نیروهای مسلح پرونیست» «نیروهای مسلح‌انقلابی» و «دمونتونروس»برخود نهاده‌اند برعایت اعتدال و نرمش دعوت کرده است .

هدف پرون این‌است که برزیدنت لانوس در موقعیت بحرانی فعلی‌بتواند نظم قانونی را در کشور برقرار کند. حقیقت این است که خطرکودتا هنوز آرژانتین را بشدت تهدید می کند . شورای عالی حزب «پرون» اخیرا با انتشار اعلامیه‌ای ابن‌مطلب را تائید کرده است . اقدام پرون‌به جلوگیری از عملیات خشونت‌آمیز سندیکا هابه‌رئیس جمهوری آرژانتین فرصت میدهد که به اوضاع‌اقتصادی و مالی کشور سرو سامانی داده و بهتر بتواند با مخالفان خود در میان نیرو های مسلح کشور مقابله کند.

این نخستین‌بار نیست که پرون طرفداران خود را به رعایت نظم و آرامش دعوت میکند . یك ماه قبل هنگامی که رئیس‌جمهوری سابق به اتهام انتشار یك مقاله توهین‌آمیز در مجله «لاس‌باز» غیابا تحت محاکمه قرار گرفت پرون بوسیله وکیل‌ـ مدافع خود در بوئنوس‌آیرس به رهبران آرژانتین اطلاع داد که به هیچوجه قصد اهانت‌به دولت‌پرزیدنت «لانوس» را ندارد .

حال باید دید که رئیس‌جمهوری سابق آرژانتین چرا موقع را برای اقدام به عملیات خشونت‌آمیز مساعد نمیداند. ظاهرا‌پرون‌قبل‌ازنیمه‌دوم‌ماه سپتامبر سال مسیحی جاری ازدست زدن بیك‌حمله سیاسی قطعی‌خودداری خواهد کرد .

پس‌از آن بایك حمله سیاسی کوشش خواهد کرد دولت‌پرزیدنت لانوس را وادار کند تاریخ انتخابات عمومی را که قرار است در ماه‌مارس ۱۹۷۳ انجام شود جلو بیاندازد .

در شرایط کنونی که رژیم‌آرژانتین تحت‌فشار چریکهای افراطی دست چپی قرار گرفته «پرون»و پرزیدنت «لانوس» روش‌آشتی‌پذیری‌نسبت به یکدیگر در پیش گرفته‌اند و حتی‌به تازگی از طرف دولت آرژانتین یك گذرنامه سیاسی به «پرون» داده‌شده و باین‌ترتیب ازاین‌پس رئیس‌جمهوری سابق یك تبعیدی سیاسی به شمار نمی‌آید . حتی صحبت از این‌است که‌در شرایط کنونی یك ملاقات دوستانه بین پرون ولانوس بسیاری‌از مشکلات موجود را برطرف خواهد کرد . باین ترتیب میتوان گفت که آرژانتین در آستانه تحولات سیاسی مهمی قرار گرفته است .

استاد محمد محیط طباطبائی

اردن‌وفلسطین یااردن‌وسوریه

از همکاری و دستیاری با یهودیان فلسطین همواره ابا داشته‌اند کمال لزوم را داشته است .

اما آمریکا در عین اینکه امکان سازش علنی میان ملك حسین‌و گلدامایر کمال‌آرزوی وزارت خارجه آن مملکت محسوب میشود و در راه‌تحقق چنین امری تا کنون از بذل دینارو دلار و اهدای توپ و تانك و موشك و هواپیما به هر دو طرف دریغ نورزیده است شاید از اینکه ملك حسین در طرح خود مطلبی را که به درخواستهای نهفته اسرائیل جواب‌واضحی بدهد نگنجانیده و از پرده ابهام‌بیرون نیاورده بود چندان خرسند نبود . ولی وعده صریح‌اهدای چهل‌میلیون دلار کمك مالی تازه به اردن در سال جاری تواء با وعده افزایش سهم اسرائیل‌در کمك های خارجی آمریکا نشانه امیدواری آمریکا به امکان بهره برداری از کوششهای آینده ملك حسین است .

بدیهی است صرف اعلام‌خبر وعده پرداخت دلارها ممکن است‌درروحیه‌فلسطینیهای‌آواره واعراب زود جوش‌ودیر جنب، عکس‌العمل نامطلوب و تاثر‌آوری تولید کند ولی تحمل اینگونه عکس‌العمل ها و تاثرات موقتی از قبل ملك حسین ودوستان‌غربی‌او‌موضوعی بی‌سابقه و چندان فوق‌العاده تلقی نمی شود .

کار اختلاف یهود و اعراب با مسائل ناشی از جنك ۱۹٦۷ خواهی نخواهی در سال ۱۹۷۲ وارد مرحله تازه‌ای خواهد شد و در صورتی که قضیه از راه وساطت بین‌المللی بلکه مداخله مستقیم و موثرسازمان ملل به حل مطلوب ومنظور نرسد احتمال بروز انقلابات خونین مسلحانه‌ای در کشور های ذی دخل در قضیه میرود . امروزدر عراق‌وسوریه و لبنان و مصر بیش از هروقت دیگر میزان نارضائی مردم از عدم تحرك و عقب نشینی وتوجه به منافع و مصالح محدود محسوس است .

اگر دیروز عذر تامل‌درنتایج حاصل از جنك هندو پاکستان توانست هیات محاکمه مصر را از نتایج برخورد ناشی از ادامه وضع کنونی‌در مرز های‌شرقی مصر محفوظ بدارد امروز این انتظار کم‌کم دارد به‌مرحله‌ای میرسد که بروز جنگی رابرای بازگشت‌به‌وضع گذشته‌ایجاب می کند.در این صورت‌کسانی که به حکم موقعیت و سمت‌بر سرراه چنین نهضت قسری و جبری ایستاده باشند ناگزیر به کنار خواهند رفت وپنجاه میلیون افرادی که رشته های پوسیده پیوسته به سنتهای باستانی را میگسلند باگرایش بسوی چپ پیش خواهند رفت.

بنابراین به هر مقدار در راه حصول سازش وبرقراری صلح واقعی و عادلانه که حافظ حقوق کلیه عناصر مقیم منطقه باشد تاخیر رودهد آثار ناشی از این برخورد جبری شدیدتر خواهد بود .

حوادث مترتب بر قضایای مربوط به کره و چین و ویتنام ثابت کرد که بازگشت به گذشته برای تامین منافع دیرینه طبقه‌ای معین دیگر میسر نیست و در هر جا که ماده برخوردی از این مقوله بوجود آمده باشد با گذشت زمان و تحول عوامل موثر معلوم نیست سرانجام نتیجه‌ای بهتر از آنچه در کنار رود مکنك یا دهانه ، هوانگ‌هو‌به بار آورده است داشته باشد

در ممالك عربی که برنده شرحی که یك روز پس از اعلام‌طرح ملك حسین راجع به تشکیل مملکت متحده عربی‌در قلمرو حکومت اردن پیش از جنك ۱۹٦۷ به اضافه نوارغزه نوشته شد و روز ۳۰ اسفند به‌نظرخوانندگان‌روزنامه‌اطلاعات رسید درك واقعیت امر را به پایان دوره انتظار و کشف‌نظر جوانب مرتبط به اصل قضیه موکول می کرد و در نتیجه عده‌ای از صاحبنظران سیاسی در طول هفته بوسیله تلفن همواره نظر قطعی نگارنده رادر این باب استفسار میکردند .

اگر چه تا کنون بیش از هفته‌ای از اعلام طرح نگذشته ولی دیگر نکته مبهمی در پیرامون آن جز سکوت محافل ریاض و جده باقی نمانده‌است. با وجود این تقریبا مسلم‌است که اگر ملك فیصل هنوز به جهاتی همچون امیر کویت یا رئیس جمهوری سوریه با آن صریحا ابراز مخالفت نکرده باشد نمیتوان این سکوت رابه هیچوجه نشانه رضا و موافقت‌او با چنین طرحی بشمار آورد . زیرا ملك‌به‌جلب نظرفلسطینی ها و اظهار حمایت از فدائیان به همان اندازه ابراز علاقه‌می کند که در باره ملك حسین از مساعدت دریغ نمیورزد ودر صورتیکه سازمانهای مقاومت به نمایندگی بیش از یك میلیون فلسطینی با طرح‌جدید مخالفت کرده‌باشند ملك‌فیصل هم خود را ملزم به ضبط‌نفس و حفظ موازنه در میان دو طرف دعوی مینگرد .

مساله‌ای که در بادی نظر برای برخی از کار آموزان سیاسی خالی از غرابت نبود مخالفت کارگردانهای دولت اسرائیل با این طرح بود ،در صورتیکه چند رور پیش از اعلام متن طرح قیافه مساعد و امیدوار دوستان آمریکائی اسرائیل از وجود رابطه‌ای‌میان دو جانب بر سر این طرح حکایت میکرد و تاکید بعدی محافل معتبر مطبوعاتی آمریکا در اینکه چنین سازشی در میان بوده و بعد از طرف هر دو طرف مورد تکذیب قرار گرفته‌است تاحدی حدس‌وجود رابطه را تائید میکند . اما برای کسانی که با اسلوب دیپلوماسی دو پهلوی اسرائیل در این چند ساله انس خاطر پیدا کرده‌اند این تکذیب ، امر بی سابقه‌ای نبود و معلوم داشت که این مانور سیاسی در پیرامون رود اردن ، برای ترسیم نقشه جغرافیائی تازه‌ای در سر زمین کنعان نبوده است که آرزوهای اسرائیل را با خواسته های تاج و تخت اردن بتواند توام سازد بلکه طرح مطلب از لحاظ اسرائیل‌مقدمه تازه‌ای برای اظهار تحاشی مجدد این دوست از قبول موضوعی بوده که سرانگشت دوستان وی لااقل در انشاء و املای آن بی تاثیر نبوده است .

اسرائیل در این تکذیب خواست بار دیگر گوشزد کسانی کند که ممکن بود در میزان سخت گیری‌و دلسنگی او به تصرف اراضی واقع در مغرب رود اردن تردیدی روا دارند و این نغمه‌ای را که اکنون پنج سال است متوالیا در دستگاه سازمان ملل به گوش یك صد و بیست واند دولت و ملت عضو سازمان خوانده و نت آن را سالها پیش از آن از نظر آشنا و بیگانه گذرانده بود بار دیگر در این مقام سلطنت متحده‌اردن و فلسطین هم به نحوی ساز کند که لااقل اعراب فلسطینی را در منطقه اشغالی از امکان رهائی و آزادی نومید و به قبول تکلیف دشوار انتخابات محلی تسلیم سازد .

ولی انکار ملك حسین از اینکه میان او و گلدار مایر یا همکاران دیگرش برای تنظیم چنین طرحی مبادله‌نظری شده باشد بطور مسلم برای جلب اطمینان و اعتماد سران بدوی قبایل صحرانشین که در عین حمایت‌وخدمت ملك‌حسین

پیش آمدهائی معلوم نیست که وضع کنونی خاورمیانه به صورتی تسویه پیدا کند که برای تجدید سازمانهای اداری وسیاسی گذشته در این منطقه مجال طرح نقشه و پیش بینی تازه‌ای وجود داشته باشد .

امروز مقامات کرملین در ضمن مساعدت با یك حکومت ملی در مصر یا چند حکومت ملی عربی در خاورمیانه می‌ـ کوشند تا یارا ازحد متعارف و متناسبی فراتر نگذارند و جا را برای ادامه وضع حاضر تا حدی‌باز نگهدارند که نه سیخ بسوزد و نه کباب ولی به‌محض تحول وضع در مسیر تازه حتی ازورود در مبارزه مستقیم با آمریکا هم در صورت لزوم دریغ نخواهند ورزیدوبرقراری حکومت های نوزاد چیزی که‌از انقلابات مسلحانه منطقه در این عرصه نتیجه خواهد شد از مواردی خواهد بود که‌نظیر دفاع از لیتوانی وچکسلواکی‌و مجارستان به شمار خواهند آورد .

اردن در طی قریب به نیم قرنی که از عمر سیاسی آن میگذرد همواره به کمك‌مالی خارجی مستقیم و مستمرنیازمند بوده و در طی این مدت حتی برای فاصله بسیار کوتاهی‌هم نتوانسته است بر پایه اقتصاد داخلی ملی تکیه کند .

انگلیسی‌ها در مدت چهل سال متوالی تنها منبع مستقیم تامین نیازمندی های اردن‌بودند و بعدا آمریکائیها بخصوص‌در فاصله پنجساله اخیراز اعطای کمك مالی و نظامی به اسم و مصرح‌در بودجه کمك های خارجی خود دریغ نورزیده‌اند .

از مصارف جاری بیست‌واند ساله سازمان ملل متفق برای نگهداری و پناهندگان فلسطین هرساله‌میلیونها دلار باقتصاد ملی اردن کمك رسیده‌است . کمك‌های عربستان سعودی در این مدت خالی از اهمیت‌نبوده و در دورهٔ محدودی لیبی و کویت‌هم‌دراین کار خیرشرکت جسته بودند . بادر نظرگرفتن منابع ناچیز زراعتی و صنعتی محلی ومشکلات دیگراقتصادی منطقه مسلم است که هرگز در آینده هم اردن از دریافت کمك خارجی‌بی‌نیاز نخواهدبود.

پس‌آنچه که برای تقویت بنیه سیاسی اردن بیش‌از هر طرح و نقشه‌ای باید درنظر گرفته شود پیوستگی آینده اردن به دستگاه اقتصادی همسایگان آن کشور هم از سوریه و مصرو یا اسرائیل خواهد بود .

بدیهی است اسرائیل در صورت پیوستگی اردن ناگزیر خواهد بود از آنچه یهودیان عالم از کشور های دور ونزدیك و از درآمد ملی ملت‌های‌دیگر به‌صورت وجوه مذهبی و اعانه های خیریه به‌او می‌پردازند به اقتصاد اردن کمکی برساند ، چه خود از حیث درآمد ملی هرگز به مرحله اعتماد بر دخل ملی خود نخواهد رسید .

پس در چنین صورتی باید در تنظیم هر طرح جدیدی همواره این حقایق را گرچه تلخ و دشوار است‌در نظرداشت و به‌آینده نزدیك ودور اردن در روزگاری اندیشید که عوامل کنونی همه از مرحلهٔ تاثیر خارق‌العاده امروزخواهند گذشت و باید عوامل تازه جانشین آنها گردد .

اینك میرسیم به این که آیا ممکن است سوریه کبرای نوبنیادی ازاتحاد اردن وسوریه بوجودآیدتا جوابگوی‌نیازمندی های آینده باشد ؟

باید ماند و دید !

بدیهی است به فرض‌تسویه امر بروفق قرار های سازمان ملل دیگر درمیان کشور پادشاهی اردن‌و اسرائیل‌مشکل سیاسی و مرز مشترکی باقی نمی‌ماند که احتیاج به تنظیم قرار صلح علیحده‌ای داشته باشد بلکه ملك حسین باید آینده اردن را در روزگارصلح با فلسطینی های همسایه که هیچگونه سابقه حقی درایالت کرك سابق نداشته‌اند سر و سامان بدهد و مرزهای‌مشخصی در کنار رود اردن تا ساحل شرقی بحرالمیت میان اردن و فلسطین تعیین شود .

آنچه که بیش‌از همه برای آینده اردن دغدغه آورست کیفیت روابط آینده آن با جمهوری سوریه خواهد بود‌که در مشرق رود اردن این عرصه کرك‌را به چشم دیگری زیرنام ماوراء اردن‌مینگرد .بهرصورت آنچه مشکل‌اساسی برای‌کشور کم‌درآمد و پرخرجی‌مانند اردن است موضوع شکل اداره و تقسیم‌بندی نواحی مرتبط‌بدان نیست بلکه بیش‌از هرچیزی و پیش‌از هر امری باید آینده اقتصادی اردن‌را با تامین‌درآمد ملی از راه منابع داخلی پیش‌بینی کرد و اساس طرح سیاسی و اقتصادی آینده‌اردن را براین مبنی قرار داد .

اردن در آن روز هاست که حرمت فضای مابین دیگر مرعی‌نخواهد ماند و هر ناروائی را برای‌حفظ نتایج حاصل از برخورد دو جانب قدیم و جدید و یا راست و چپ روا خواهند شمرد .

پس طرح نقشه ملك حسین برای تعیین شکل حکومت و سلطنت آینده بر ناحیه‌ای و مردمی که هر دو از دسترس قدرت او بیرون افتاده‌اند به یك امر خیالی و ایدالی بیش‌از یك‌قضیه سیاسی ممکن‌الوقوع شباهت پیدا می کند .

اکنون که ملك حسین برای وجود فعال فدائیان در قلمرو اردن حق استفاده از خاك و آب وهوا قائل نیست و زمین های الحاقی از فلسطین را هم در نتیجه شکست ۱۹٦۷ کاملا از دست داده و به همان مرزی عقب نشسته است که امارت هاشمی ماوراء اردن پیش از ۱۹٤۸در ماوراء آن بوجود آمده بود ، در این صورت میان او و اسرائیل مشکل‌ارضی و مرزی باقی نمانده که او را ناگزیر از فعالیت‌جدید برای حل مشکل بکندو امرفلسطینی که اکنون سراسرآن دراشغال اسرائیل است طبعا باید میان فلسطینی ها و یهودیان حل شود و دخالت سایر دول عربی در این قسمت می‌الواقع محدود به کمك‌هائی خواهد بود که از تقدیم آن به فلسطینی ها بر نیروی مقاومت و دفاع و تعرض آنها خواهد افزود .

امابرای سوریه‌ومصر وضع‌جنبه دیگری دارد ، زیرا مرتفعات جولان و شبه جزیره سینا و شرم‌الشیخ از اراضی متعلق به این دو مملکت فعلا در اشغال اسرائیل است و این دو کشور برای آزادی آنها ناگزیر از تلاش خواهند بود و این‌مساعی زاید بر تلاش برای مساعدت‌به فلسطینی‌ها یك‌امر مستقلی خواهد بود .

چنانکه میدانیم اردن باترك مساعدت بلکه‌برای قطع‌موافقت با سازمان های مقاومت فلسطین عملا خود را از میدان مبارزه‌با اسرائیل بیرون کشیده و از کمك کشور های عربی به خود چشم پوشیده و همچون‌اسرائیل در انتظار مساعدت های‌نقدی‌و سلاحی آمریکا نشسته است.

در این صورت بهتر است که ملك کار فلسطین راهمان طوری که خود عملابه فلسطینی ها واگذار کرده است از طرح اصلاحی خود هم خارج سازد تا آسوده‌تر بتواند بیطرفی منظور باموعود خود را در جنك وصلح آینده در میان‌اعراب‌و اسرائیل خودداری کند .

آغاز جنجالی ترین محاکمه تاریخ امریکا

محاکمه‌آنجلادیویس بیك‌مسئله‌جهانی تبدیل‌شده‌است

از : خبرگزاری فرانسه

آنجلا دیویس

امروزیکی‌از جنجالیترین محاکمات تاریخ قضائی امریکا در «سان ـ خوزه» کالیفرنیا آغاز شد . هیئت منصفه دوازده نفری که از هشت زن و چهار مرد تشکیل میشود سرنوشت دختر مبارز سیاه پوست «آنجلا دیویس» را تعیین خواهند کرد .

آنها باید در این باره که آیا آنجلا قربانی فشارسیاسی ونژادی شده و یا تعصب شدید در مبارزه او را بارتکاب‌یك‌اقدام جنایتکارانه که به قیمت جان چهار نفر تمام شده وادار کرده است .

جریان ماجرائی‌که آنجلادیویس را اکنون بروی کرسی متهمان در دادگاه «سان خوزه» کشانیده‌باین شرح است :

بامداد روز هفتم اوت ۱۹۷۰ در منطقه «سان رافائیل» درکالیفرنیا یک جوان هفده ساله سیاه پوست بنام «جوناتان جاکسون» در حالی که تفنگی در دست گرفته بود از میان تماشاگران یک دادگاه بپا خاسته فریادزد : کسی از جای خود تکان نخورد پس از آن‌از کیسه‌ای که‌همراه داشت سه‌قبضه هفت تیر خارج کرده و بین سه زندانی سیاه پوست «جیمزمکلین» ۳۷ساله «روشل‌ماگی»۳۱ساله‌و ویلیام کریسماس ۲۷ ساله تقسیم کرد .

جیمز مکلین متهم بود که یک محافظ زندان « سنت کاتین »را بقتل رسانیده است . دو سیاه پوست دیگر که اززندانیان زندان «مذکور» بودند بعنوان گواه در جلسه دادگاه حضور یافته‌بودند . پس از آنکه چهار سیاه پوست باین ترتیب مسلح شدند پنج نفر را به گروگان گرفتند یکی از آنها معاون‌دادستان ، سه نفرشان از زنان عضو هیئت منصفه و نفر چهارم «هارولدهالی» رئیس‌دادگاه بود .

چهار سیاه‌پوست‌باتفاق گروگانان خود از جلسه دادگاه خارج شده و سوار کامیون کوچکی شدند . هنگامی که کامیون بحرکت درآمد ماموران پلیس‌شروع به تیراندازی کردند و چهار سیاه پوست به‌آنها پاسخ دادند . پس‌از پایان تیر ـ اندازی ماموران‌پلیس جسدرئیس دادگاه هارولدهالی ، مکلین ، کریسماس و جوناتان جاکسون را از داخل کامیون بدست آوردند . علاوه بر چهار نفر نامبرده که در جریان تیراندازی کشته شدند دو نفر از گروگانان نیز زخمی گردیدند .

یکی دیگر از سیاه پوستان «روشل ماگی» که زخمی شده‌بود روانه زندان گردید .

بدنبال‌این‌ماجرای بیسابقه‌وحشت و هیجان عظیمی‌درسراسر ایالات متحده بوجود آمد یک هفته بعد روز ۱۵ اوت دستور بازداشت آنجلا دیویس دختر مبارز سیاه‌ـ پوست که در آن هنگام ۲٦ سال داشت‌صادر شد و باین ترتیب تراژدی منطقه کوچک « سان ـ رافائیل» از سرحدات امریکا گذشته و جنبه جهانی پیدا کرد «آنجلا» مدتی بعنوان دستیار پروفسور «هربرت مارکوس» در دانشگاه کالیفرنیا فلسفه تدریس میکرد ولی بعدا بعلت وابستگی به‌حزب‌کمونیست بقرارداد اوپایان داده شد .

حکم بازداشت آنجلا باتهام قتل آدم دزدی در ماجرای «سان ـ رافائیل» صادر گردید زیرا پلیس عقیده داشت سلاحهائی که در اختیار سیاه پوستان قرار گرفته بود از طرف آنجلا خریداری‌شده است . قانون کالیفرنیا بین‌شریک جرم و کسی‌که مرتکب جرم‌میشود فرقی قائل نیست .

لغو مجازات اعدام

باین ترتیب ممکن بود آنجلا به اعدام محکوم شود .

از آن پس‌ماجرای‌آنجلا دیویس ستونهای روزنامه های جهان را اشغال کرد و در همه‌جا از وی بعنوان دختر مبارز سیاه پوست‌نام برده میشد . آنجلادیویس اکنون سمبول مبارزه علیه بی عدالتی اجتماعی و نژادی بشمار میرود .

او در عین حال باادامه جنگ هندوچین بشدت مبارزه‌میکند .

دو روز پس از صدور حکم بازداشت آنجلادیویس کمیته های دفاع از آنجلا در ایالات متحده‌و بسیاری از کشور های دیگرتشکیل گردید .

اعضاء این‌کمیته‌ها برای«صندوق آنجلا» پول جمع‌آوری‌میکنند و با تشکیل میتینگ ها و امضای قطعنامه ها آزادی این دخترمبارز سیاه پوست را درخواست می ـ نمایند .

آنجلا روز ۱۳ اکتبر ۱۹۷۰ توسط ماموران «اف . بی .آی.» در یکی از متل های نیویورک بازداشت و روانه زندان گردید .

در ادعانامه دادستان آنجلامتهم شده است که ماجرای دادگاه «سان رافائیل» را بوجود آورده است تا بتواند سه سیاه پوست متهم را با سه گروگان مبادله کند .

روز ۲۲ دسامبر آنجلا دیویس از نیویورک به کالیفرنیا اعزام شد و باین ترتیب در مبارزه‌ای‌که در پیش گرفته بود شکست خورد زیرا او نمیخواست طبق قوانین کالیفرنیا محاکمه شود ولی وکلای مدافع آنجلا سرانجام توانستند مقامات آمریکائی را وادار کنندکه محاکمه او بجای سان رافائیل‌در سان‌خوزه انجام شود .

روز ۲۳ فوریه ۱۹۷۲ مجازات اعدام در کالیفرنیا لغو شد و باین ترتیب آنجلا پس از شانزده ماه که در پشت میله های زندان بسر میبرد توانست با سپردن وجه ـ الضمانی بمبلغ یکصد و دوهزارو پانصد دلار از زندان خارج شود .

این پول را یکی از کشاورزان لیبرال کالیفرنیا در اختیار دختر مبارز سیاه پوست قرار داد .

پس از دوازده روز وکلای‌مدافع و قضات محکمه در باره انتخاب هیئت منصفه بتوافق رسیدند و هر دوازده عضو این هیئت از میان سفید پوستان انتخاب‌شدند.

محاکمه‌ای که از امروز در«سان خوزه» آغاز شده باحتمال زیاد بصورت یکپیکار ماه‌لانی‌درخواهد آمدکه ممکن است شش ماه طول بکشد .

امروز روزجهانی تآتر است

هدف‌تآتر وحدت تماشاگر وبازیگر است

موریس بژار

امروزبمناسبت بزرگداشت‌هنر تئاتر ، روزجهانی تئاتر نام گرفته است، هرسال ، در این روز، یکی از سرآمدان هنر صحنه‌ای ،برای دوستداران تئاتر پیامی دارد که بانتشار آن در جهان، راه و رسم تازه‌ای در این هنر کهن مشخص میشود امسال موریس‌بژار ، که یکی از بزرگترین مردان‌بالمعاصر جهان وپیشروترین شخصیت‌هنری جهان شناخته شده است پیامـی بمناسبت روز تئاتر ایراد کرده است که در زیر میخوانید :

کلمه‌تئاتر برای من مترادف با وحدت ویگانگی است ازاین‌وحدت ویگانگی میان بازیگر و تماشاگر سخن بسیار گفته شده و در طول دهه های اخیر یکی از مسائل‌مهم هواخواهان تئاتر این بوده است که این سد ، این حفره این حصار واقعی یانفسانی که تماشاگر رااز بازیگر جدا میکند از میان‌برداشته شود.

کدام‌بازیگر است که ازاین‌جدائی میان خود وتماشاگری‌که با لباسی معمولی خود در تاریکی سالن نشسته و بازیگر که تغییر لباس داده و غرق در نور است عمیقا رنج نبرده باشد . چگونه میتوان این اختلاف را از بین برد و چگونه میتوان به وحدت ویگانگی رسید . راه‌حل این مشکل رابنظر من باید در جای دیگر جست . در یکی از روزهای تاریک و آشفته روزی که تمام افراد بشر دورازهم و دشمن یکدیگر بودند یکی از دوستان مورد اعتماد من گفت چرنوه **میخواهید بادیگران‌درصلح وارامش بسر برید حال آنکه با خود سرصلح و صفا ندارید ؟ »** بنابراین بازیگر چگونه میتواندبه وحدت و همبستگی با عامه نائل شود ، اگر پیش از آن به اتحاد و هم‌آهنگ ساختن اعضای وجود خود توفیق نیافته باشد . این هم‌آهنگی و اتحاد وقتی فراهم خواهد شد که در امیختن و همکاری واقعی‌قلب وجسم ، سر و عضلات که خود زیانی کلی‌وکامل است فراهم آمده باشد ، این‌زبان کامل با علائم واشارات دست ، حرکات موزون بدن ، وکلام‌وگفتار که یکی از اجزاء تشکیل‌دهنده‌این ارکستر کامل یعنی وجود انسان است ومبتنی‌براحساسات وعواطف درونی بازیگر خواهد بود افکار بازیگر با فشار او برانگشتان‌پـا عبور نفس از ستون فقرات و استفاده از تارهای صوتی بصورت چنگی که در خدمت سراپای‌وجود اوست عرضه میشود وهرگزسستی وگسیختگی نمی شناسد در اوایل این قرن « سرژدیاهلیو » که هم اکنون جشن صدمین سال تولد او برگزار میشود دنیای تئاتر را با انتشار آثاری که بزرگترین صورتگران نویسندگان وکورنو ـ گرافها، آهنگسازان بازیگران با آن همکاری داشتنددگرگون‌ساخت ودریی این اقدام همه ما در جستجوی تئاتر کاملی بوده‌ایم که در آن آواز موجب ادامه رقص گردد . حجاری و پیکرسازی با هنر های سینتیک به رقابت‌برخیزد وهمه وسائل فنی امروز در یک نمایش بزرگ جلوه‌گر شود آیا ما دراشتباه نیستیم و براه خطا نمی رویم ؟ جمع‌آوری و تالیف مسلما غیرازوحدت ویگانگی است اساس نمایش بازیگر است چون میتواند از همه چیز ، از صحنه ، ازلباس وحتی از نمایشنامه چشم پوشید ولی از بازیگر نمیتوان صرفنظر کرد بنا براین بازیگر دیگر نباید ماشین تکم و گفتار باشد و باید بخاطر بیاورد که درروستاهای قدیم ما سابقا در جشن‌هـا و شادیها آواز ورقص توام باهم اجرا میشد وی باید پیکرسازجسم خودتقاش احساسات خویش و کاهن قربانی‌خود باشد و فراموش کند که درحال اجرای نقشی‌است بلکه خود را قهرمان واقعی و حقیقی ماجرامعرفی نمایدهنگامیکه زرتشت جدیددرحال‌رقص‌وپایکوبی وبکلی فارغ‌از خویش آماده پرواز به آسمانها شدخود را با تماشاگر یکی و متحد خواهدیافت و بعنوان ترجمان‌حال و تمایلات‌واحساسات درونی راعرضه خواهد کرد .

مردی که ما رازعامه جدامیکند درعین اینکه همه چیز ما را بـه وحدت و یگانگی میخواند ازبین نخواهد رفت مادام که خود ودر خانه مخصوص خویش موانعی داریم واز انواع مختلف تئاترسخن می‌گوئیم.

داود رشیدی کارگردان وبازیگر تآتر

چرا در تآتر ایران جنب‌وجوشی نیست؟

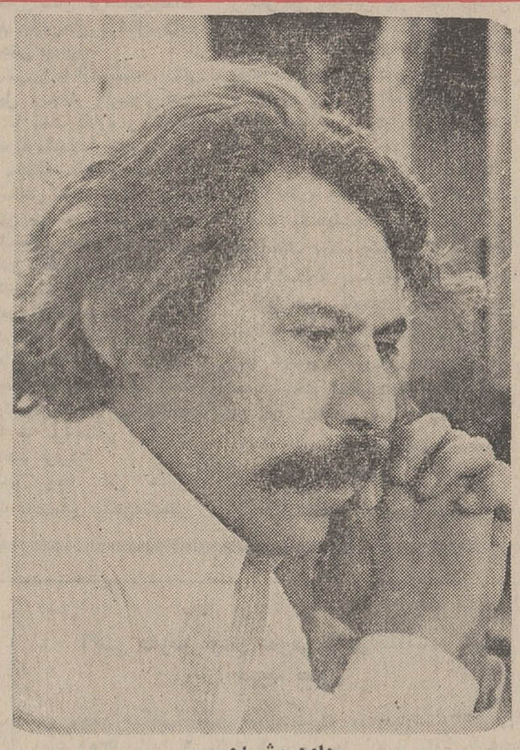

داود رشیدی

هنرمندان ما کارمندان تنبلی شده‌اند

بمناسبت روزجهانی‌تئاتر، گفتگوئی داشتیم با داود رشیدی کارگردان‌وبازیگر تئاتر .

او در این گفتگوی کوتاه پاره‌ای از مشکلات تئاتر امروز ایران را بازگو می ـ کند .

داود رشیدی ۳۸ سال داردو از سال های تحصیل در دوره اول دبیرستان به اروپا رفت، هدف او کار تئاتر وهنرپیشگی بود ولی برای رسیدن به این هدف با مخالفت شدید پدر روبرو شد ، داود برای آنکه به گفته پدر نیز عمل کرده باشد ضمن اشتغال به تحصیل از هر فرصتی استفاده کرده بکار تئاتر می پرداخت داود رشیدی پس از فارغ التحصیل شدن در رشته علوم سیاسی‌از دانشگاه ژنو بدریافت دیپلم هنرپیشگی و کارگردانی از آکادمی ژنو نیز موفق شد . او پس از آنکه چهار سال بطور حرفه‌ای در تئاتر ژنو کار می کرد در سال ۱۳۴۲ به تهران آمد و در وزارت فرهنگ وهنر به ادامه کار تئاتر پرداخت .

انگیزه دیدار من باداود رشیدی سئوالی است که هر روز در هر مجمع و محفل هنری بین هنرمندان‌وبخصوص هنرمندان تئاتر مطرح است «چرا هنرپیشگان تئاتر به‌سینما روی می کنند ؟ .» و منشاء این گرایش به سینما و رو ـ گردانی از تئاتر چیست ؟

سینما وقت خالی‌مرا پرکرد

رشیدی : قبل از من عده‌ای از زبازیگران تئاتر وارد سینما بودند منهم با همه تعصبی که نسبت به تئاتر داشتم بدنبال آنها روانه دنیای سینما شدم ، البته قبل‌از هرگونه‌اظهارنظری اجازه بدهید با صراحت‌بگویم این انتخاب دلیل آن نیست که سینما را بر تئاتر ترجیح‌می ـ دهم من با همه گرفتاری های سینمائی‌ام هیچگاه از تئاتر جدا نیستم و برای هر یک دنیای جداگانه‌ای دارم اما اگر من یا دوستانم به سینمارفته‌ایم وبقول شما جبهه را خالی گذاشته‌ایم بجرات بشما می گویم که اگر به سینمانرفته بودم مسلم بدانید که کار تئاتر هم نمی کردم و اوقات من بـه بطالت می گذشت . سینما آمد و اوقات خالی مرا پرکرد .

بعلاوه در سینما چیز هائی هست که در تئاتر امکان آن نیست و یا در حال حاضرچنین نیست ! در سینما سرمایه‌های بزرگی پشتوانه هنرپیشه است، کارها سریع انجام میشود با آنکه در بعضی مواقع روزانه ۱۸ ساعت کار هست ولی بـه جهت آنکه محصول اینکار فوری عاید میگردد قابل تحمل و رضایتبخش‌است مسئله مادیات و شهرت را هم که نمی‌شود منکر شد . البته خارج ازاین مسائل و کم و کیف فیلم‌مطرح است هنرپیشه‌دوست‌دارد‌خودش را نشان دهد و این امکان از طریق سینما بیشتر میسر است و بیننده را برخلاف تئاتر که فقط ناظر یک صحنه‌وسیع‌است و هنرپیشه در میان آن تقریبا گم‌دوربین سینماتمام انعکاسات هنرپیشه را ضبط کرده وبرای تماشاچی قابل لمس می کند تاتئاتر و از این طریق‌هنرپیشه احساس میکند که بیشتر بـه تماشاچی نزدیک است .

اینها کارمندند نه هنرمند

لازم میدانم توجه شما رابه این نکته جلب کنم که ، با همه امتیازات اگر یک‌هنرپیشه حرفه‌ای تئاتر یک کار تئاتر پیشنهاد شود با میل آنرا قبول خواهد کرد تا کار در سینما را من هنوز بدرستی دلیل این رجحان هنر تئاتر را به سینما بین تئاتریها تحقیق نکرده‌ام ولی همه را به آن معتقد می ـ دانم ، پس به نظر من کسی از تئاتر روی گردان نیست . درد دیگری هست درد نبودن امکان کار برای تئاتریها و دردبزرگ تر اینکه همه چیز داریم ، بزرگترین تشکیلات برای‌تئاتر موجود است‌بزرگترین قطبهای هنری در تلاش رونق این هنر است ، حداقل ده کارگردان شناخته شده ۴۰ هنرپیشه معروف دکوراتور و نویسنده ، تالار بزرگ نمایش و یک عمارت بزرگ‌باشش سالن تمرین‌موجود است ولی چرا کار نمی کنیم؟ **یعنی تمام چیز هائی که جنب و جوش فوق‌العاده تئاتری را بوجود می آورد وجود دارد ولی جنب و جوش واقعی نیست .**

چرا ؟ برای اینکه تشکیلات طوری‌است که هنرمندان‌موجود را به تنبلی عادت داده است‌چه کار بکنند و چه نکنند ارزش آنها کم و زیاد نمیشود و آخر ماه حقوق بالنسبه خوبی می ـ گیرند که با آن حقوق کم و بیش زندگی‌را میگذرانند اینها با این مشخصات به یک‌کارمند تبدیل شده‌اند ، قبل از آنکه یک هنرمندشباهت‌داشته‌باشند کارمند هائی هستند و به این نتیجه رسیده‌اندکه دلیلی‌ندارد تلاش بکنند و یا احیانارقابتی. آنها در عین حال برای‌خودشان اخلاق خاصی ابداع کرده‌اند و از فلسفه خاص پیروی می ـ کنند کار های خارج از محیط خود را از مقوله تجارتی وخود نمائی میدانند و کار هائی کـه خودشان اصلا نمی کنند و در فکر دارند که شاید در آینده بکنند کار هائی با ارزش و مافوق تصور دیگران می ـ دانند .

ـ چطور میشود با این طرز فکر مبارزه کرد و این نسوج بهم بافته پوسیده را از هم گسیخت ؟

شیدی ـ من فکر میکنم عوض اینکه به یک شخص حقوق بدهند بیایند کار او را بر اساس یک معیار صحیح ارزشیابی کنندوبر همین‌اساس و نسبت به کاریکه ارائه‌داشته است مقرری قابل تغییری‌بدهند و این تغییر به آن جهت باشد که در صورت ارائه کار بیشتر و بهتر مقرری بیشتری پرداخت شود . و یا آنکه برای هـر گروه یک‌مقرری محفوظ منظور شود و از آنها یک مقدار کار معین بخواهند و در آخر هـر سال کار اشخاص و یا گروه ها دو باره تعیین ارزش شود اگر خوب بود مقرری بیشتر و اگر بدبود مقرری کمترمعمول شود و یا بکلی مقرری را قطع کنند این خود انگیزه‌ای‌برای تحرک بیشتر و رقابت صحیح خواهد بود نه آنکه باپرداخت یک مقدار حقوق ثابت ماهانه فقط حرف تحویل بگیرند و بس .

الف ـ صفائی

بهترین خواننده اروپائی

ادینبورك ـ «ویکی لندروس» خواننده مشهورلوکزامبورك با خواندن ترانه‌ای بنام «برای لوکزامبورك» در فستیوال آوازی که‌در شهر ادینبورك برپا شده بود گوی سبقت را از دیگران ربود و بعنوان نفر اول ، در بین خوانندگان جوان اروپائی که در این فستیوال شرکت کردند پیروزی چشمگیری بدست آورد .

عکس رادیوئی اطلاعات

قابل توجه سازمانهای دولتی ـ شرکتها دانشگاهها ومغازه‌های فتوکپی

قبل از خرید ، مشخصات و قیمت دستگاه فتوکپی مدل ۱۴۰۰ ما را با دستگاههای مشابه مقایسه کنید . کپی کاملا عالی خشک از هر نوع سند و یا صفحه کتاب بطور کاملا اتوماتیک ساخت آمریکا قیمت ۸۵۰۰۰ ریال .

شرکت دفتر ماشین ـ خیابان عباس‌آباد تقاطع روزولت ساختمان دفتر ماشین

تلفن ۸۳۹۳۵۵ ـ ۸۳۹۳۶۱

تلویزیون

برنامه‌شبکه‌تلویزیون ملی‌ایران

آدم وحوا

ساعت ۲۱ر۰۵ برنامه شبکه (دوشنبه)

آدم و حوا از جمله برنامه هائی است که مشکلات‌خانواده ها و بخصوص زن و شوهر ها در آن مطرح میشود و اجـرا کنندگان میکوشند گوشه‌ای از این مشکلات‌راتصویر کنند و راه‌حل هائی نیز برای آن بیابند .

در برنامه این هفته آدم‌وحوا مسئله‌ای جدید و مشکلی تازه مطرح است . بازیکنان این قسمت از سریال آدم و حوا آهو.خردمند.اسداللهی.می‌می. اشرف کاشانی هستند .

ایران زمین

ساعت ۲۲ر۴۵ برنامه شبکه (دوشنبه)

برنامه این هفته ایران زمین از دو قسمت تشکیل یافته‌است. در قسمت اول سید محمد تقی مصطفوی به تشریح موقعیت مکانی پله های شرقی کاخ آپادانا می پردازد و سپس‌فیلمی از پله های شرقی کاخ آپادانا که توسط قسمت ایران زمین تلویزیون ملی ایران تهیه‌شده است پخش میشود .

سید محمدتقی مصطفوی

برنامه‌دوم‌تلویزیون ملی‌ایران

نقالی

ساعت ۲۰ر۱۰ برنامه دوم (دوشنبه)

در این برنامه نقالان ماجرای آوردن رستم کیقباد را به البرز کوه و همچنین ماجرای‌برتخت نشستن او و درگیریهایش را نقل میکنند .

برنامه نقالی که توسط چهار نقال اجرا میشود یکی ازبرنامه های جالب‌وپر طرفدارتلویزیون است .

جشن هنر

ساعت ۲۲ر۳۰ برنامه دوم (دوشنبه)

در این قسمت برنامه‌ای از جشن‌هنر شیراز ۱۳۵۰ پخش میشود که در آن ارکستر فیلارمونیک و کرکراکوی به رهبری « یرژی کاتلوویچ‌یکی از آثار برجسته موتسارت را بنام «رکوییم» اجرا میکنند.

یرژی کاتلویچ

برنامه شبکه تلویزیون

۷

امشب

۱۷ر۱۵ اسلاید و موزیك
۱۷ر۳۰ سلام شاهنشاهی و اعلام برنامه
۱۷ر۳۲ تدریس زبان فرانسه
۱۸ر۰۰ کودکان (زیر گنبد کبود)
۱۸ر۴۵ اخبار شبکه
۱۹ر۰۵ موسیقی ایرانی
۱۹ر۳۵ تمدن
۲۰ر۳۰ مشروح اخبار همراه با فیلمهای خبری
۲۱ر۰۵ آدم و حوا
۲۱ر۴۵ نویسنده کارآگاه
۲۲ر۴۵ ایران زمین
۲۳ر۱۵ آخرین اخبار

نیمروز فردا

۱۲ر۴۵ اسلاید و موزیك
۱۳ر۰۰ سلام شاهنشاهی و اعلام برنامه
۱۳ر۰۲ اخبار نیمروز بخش اول
۱۳ر۱۲ محله پیتون
۱۴ر۰۰ کانون خانواده
۱۴ر۳۰ اخبار نیمروز بخش دوم

۹

برنامه دوم تلویزیون

امشب

۱۹ر۱۵ اسلاید و موزیك
۱۹ر۲۸ سلام شاهنشاهی و اعلام برنامه
۱۹ر۳۰ خلاصه اخبار
۱۹ر۴۰ روکامبول
۱۹ر۵۰ خانواده در سرزمین های دیگر
۲۰ر۱۰ نقالی
۲۰ر۳۰ فیلم آژانس او
۲۱ر۳۰ اخبار برنامه دوم
۲۲ر۰۰ هنر های تجسمی
۲۲ر۳۰ برنامه‌ای از پنجمین جشن هنر

۱

برنامه‌تلویزیون‌آموزشی

نیمروز فردا

۸ـ۸۰۰ ترانه‌ها و چشم‌اندازها
۸ر۳۰ سلام شاهنشاهی و اعلام برنامه
۸ـ۳۵ اشعار حماسی
۸ـ۴۵ گفتار (نوروز و مراسم‌آن)
۹ـ۰۰ برنامه کودکان
۹ـ۳۰ برنامه هنری
۱۱ر۳۰ فیلم سینمائی

۸

برنامه تلویزیون آمریکا

امشب

۱۷ـ۰۰ بیل‌کازبی
۱۷ر۳۰ امور خانوادگی
۱۷ـ۵۵ برنامه آگهی
۱۸ـ۰۰ اخبار
۱۸ـ۱۰ بازی‌رولر
۱۹ـ۰۰ فرماندار وجی.جی.
۱۹ـ۲۵ چارلی‌چاپلین
۱۹ـ۵۰ باربارامکنیر
۲۰ر۴۰ بعدا اعلام خواهد شد
۲۱ـ۳۰ برنامه کمدی
۲۲ر۲۰ برنامه آگهی
۲۲ر۲۵ فیلم سینمائی

سپاس فرهنگیان آستارا

پیشگاه مبارك شاهنشاه آریامهر

آموزگاران و کارکنان دبستان فارابی آستارا از اجرای مرحله دوم قانون استخدام کشوری بسیار خرسند وسپاس بی پایان‌خود رابه پیشگاه شاهنشاه فرهنگدوست تقدیم می نمایند .

رئیس دبستان فارابی ـ خلیل ساسانیان

آ ـ ۲۵۰

پیشگاه مبارك شاهنشاه آریامهر

آموزگاران و کارکنان دبستان داریوش آستارا مراتب سپاس خودرا ازاجرای مرحله دوم قانون استخدام کشوری به پیشگاه مقدس شاهنشاه دانش پرور تقدیم میدارند .

رئیس دبستان داریوش مرتضی گلبابائی

آ ـ ۲۵۲

پیشگاه مبارك شاهنشاه آریامهر

کارکنان و دبیران دبیرستان محمد رضا شاه آستارا مراتب سپاس خودرا از اجرای مرحله دوم قانون استخدام کشوری به پیشگاه شاهنشاه دانش‌پرور تقدیم میدارند .

رئیس دبیرستان محمد رضا شاه آستارا ـ حریری

آ ـ ۲۵۴

پیشگاه مبارك شاهنشاه آریامهر

آموزگاران و کارکنان دبستان فرحناز شهرستان آستارا مراتب سپاس خودرا در اجرای‌مرحله دوم‌قانون استخدام‌کشوری به پیشگاه مقدس شاهنشاه دانش‌پرور تقدیم میدارند .

رئیس دبستان فرحناز منیژه خلیل زارع

آ ـ ۲۵۶

پیشگاه مبارك شاهنشاه آریامهر

کارکنان و معلمان مدرسه ۲۵ شهریور شهرستان آستارا مراتب سپاس خودرا از اجرای مرحله دوم قانون‌استخدام‌کشوری به پیشگاه مقدس شاهنشاه دانش پرور تقدیم میدارند .

رئیس دبستان ۲۵ شهریور مشروطه جعفر نژاد

آ ـ ۲۵۸

پیشگاه مبارك شاهنشاه آریامهر

کارکنان و معلمان دبستان پروین اعتصامی آستارا سپاس فراوان خودرابمناسبت اجرای مرحله دوم قانون استخدام‌کشوری به پیشگاه شاهنشاه دانش‌پرور تقدیم میدارند .

رئیس دبستان پروین اعتصامی شهرستان آستارا میرهادیزاده

آ ـ ۲۶۰

پیشگاه مبارك شاهنشاه آریامهر

کارکنان و معلمان مدرسه راهنمایی تحصیلی کورش‌کبیر آستارا مراتب سپاس خودرا ازاجرای مرحله دوم قانون‌استخدام کشوری به پیشگاه مقدس شاهنشاه دانش‌پرور تقدیم میدارند .

رئیس مدرسه راهنمایی تحصیلی کورش کبیر آستارا ـ مصطفوی

آ ـ ۲۶۲

پیشگاه مبارك شاهنشاه آریامهر

آموزگاران و کارکنان دبستان منوچهری آستارا سپاس فراوان خودرا بمناسبت اجرای مرحله دوم قانون استخدام کشوری به پیشگاه شاهنشاه دانش پرور تقدیم میدارند .

رئیس دبستان منو هری شهرستان آستارا ـ حبیبی مقدم

آ ـ ۲۶۴

پیشگاه مبارك شاهنشاه آریامهر

کارکنان دبستان ظهیرنیای آستارا مراتب سپاس خودرا از اجرای مرحله دوم قانون استخدام کشوری به پیشگاه شاهنشاه دانش پرور تقدیم میدارند .

رئیس دبستان ظهیرنیا ولی‌پور

آ ـ ۲۶۶

پیشگاه مبارك شاهنشاه آریامهر

دبیران و کارکنان دبیرستان حکیم نظامی آستارا سپاس فراوان خودرا بمناسبت اجرای مرحله دوم قانون استخدام‌کشوری به پیشگاه شاهنشاه فرهنگ‌پرور تقدیم میدارند .

رئیس بیرستان حکیم‌نظامی شهرستان آستارا ـ مصری

آ ـ ۲۶۸

چهل سال قبل در همین روز

مشهودات گفتنی بقلم ابراهیم خواجه نوری درباره مقاله دشتی وتمدن غرب

ابراهیم‌خواجه‌نوری

آقای ابراهیم خواجه نوری سلسله مقالاتی تحت عنوان « مشهودات گفتنی » در روزنامه اطلاعات مرتباً می‌نوشت که یکی از آن مقالات در اینجا نقل‌میشود:

مقاله‌ای که روز شنبه آقای دشتی‌در شفق سرخ منتشر کرده‌اند بسیار جالب بود ، مدتی بود از بی‌انصافی بعضی‌از نویسندگان که شلاق‌را بجان تمدن‌اروپا کشیده و جز بد و زشت چیزی از آن نمیدیدند آزرده خاطر بودم و حقیقتاً تلقیح این قبیل مخدرات‌را برای کسانی که بقول آقای دشتی تازه میخواهند از خواب سنگین چرس و تصوف و غیره بیدار شوند فوق‌العاده مضر میدیدم ولی دو سه مقاله‌ای که راجع به علل بدبینی مردم ایران از تمدن اروپائی در شفق سرخ‌منتشر کردم و نورسیدگان از اروپا را بعللی که مفصلا ذکر شده مقصرین عمده معرفی نمودم خوب دستگیرم کرد که مجادله و مقاومت با یک چنین‌سیل خطرناکی از قوه من دور است و مثل یک کاه در امواج گل‌آلود محو خواهم شد .

عبارات ساده و متقن آقای دشتی برای شروع این مطلب صلاحیت‌دارتر بود از دیگران ، خصوصاً که عنوان (جعفرخان از فرنگ آمده) بایشان نمی‌چسبید ، دراین خصوص با یکی از متفکرین صحبت می‌کردم و علل این افراط و تفریط درتعصب را می‌پرسیدم، او معتقد بود که قبل از کودتا مردم بقدری از وضع ایران ناراضی و متنفر بودند و خود را نسبت به اروپائی کوچک و حقیر و پست و بد میشمردند که کم‌کلمه (ایرانی) و (وطنی) وامثال آن معنی فحش و اهانت بخود گرفته و از لحاظ ایرانیت کسی‌نه احترامی‌برای خود قائل بود و نه‌افتخاری ، هرحرکت زشت و لغوی را که می‌دیدند فوری میگفتند «بیداست که ایرانی است» در روز اقلا ده دفعه ازدوستان می‌شنیدند که در هرموردی‌می‌گفتند «ایرانی هرگز آدم نخواهد شد و باید فرنگی بیاید ما را آدم کند» حتی ادبا و شعرا هم پیروی مد را کرده و گاهی کوه‌دماوند و گاهی غول بیابان را برای نابودکردن «این جنس کثیف موذی» دعوت می ـ نمودند . بدیهی است تلقین وتکرار این قبیل عبارات تشخص انسان را برده و وقتی برای خود عزت نفس و احترامی قائل نبودچنانکه پسیکولوگ‌ها معتقدند و از بلندشدن مأیوس شد روز بروز پست‌تر میشود ودراین سراشیب پستی ترمز ممکن نیست .

برای تعدیل‌این‌افراط بعضی‌هاجرئت کرده و خواستند بفهمانند که ایرانی بطوری که متجددین آنروز تصور می ـ کردند دارای تمام بدی‌ها و فرنگی صاحب کلیه خوبی‌ها نیستند. خواستند بگویند در هر ملتی یکدسته صفات پسندیده و یک مشت اخلاق رذیله‌قابل اصلاح موجود است و بالاخره برای اینکه این یأس را از دل کسانی که میگفتند « باید نژاد دیگری جای ایرانی را بگیرد تا ایران آباد شود » بیرون کنند شاید قدری هم درجلودادن طرف بد تمدن اروپائی مبالغه نمودند و رفتار بد و قبیح غالب جوانان اروپا رفته هم بطور شدیدی این گفته‌ها را تأیید کرد. این‌شد که در ظرف چند سال القائات از این قبیل توده ایرانی را سرسخت نشان داد و فحش و ناسزا را به تمدن غرب سرداد .

انصافاً این از حق‌شناسی و عدالت دور است کسانی که در راه خدا یا برای خدمت به نوع در معابر سقاخانه میسازند از صبح تا غروب هر کسی‌از آن آب می‌آشامد رحمتی‌به روح (بانی) می‌فرستد . اگر جماعتی پس‌از نوشیدن آب و رفع عطش با کمال کینه به‌باعث خیر لعنت کنند آن جماعت را چه نام میگذارید ؟ ما از صبح تا صبح دیگر در هرقدمی که برمیداریم از سرچشمه تمدن غربی‌ها بهرممند شده و ازنتایج زحمات‌وفداکاری‌ایشان برآسایش‌ولذائذ زمان‌میافزائیم وبااین‌حال درکمال‌شقاوت به بانی‌ها فحش میدهیم .

چراغ موشی را با الکتریسته ، الاغ را با اتومبیل ، چاپار گاوسوار قدیم خودمان را با پست طیاره و تلگراف بیسیم مقایسه بفرمائید، پارچه‌های زیبا، ماشین‌های مختلفه مفید و هزاران اختراعات آسایش بخش را که درتمام رشته‌ها بوقوع پیوسته درنظر بیاورید. ابداعات و کشفیاتی که در اصول تاریخ طبیعی ، فلسفه ، طب ومتد تربیت‌انسان و تسهیل تکامل بشر پیدا شده توجه کنید و مخصوصاً در مد نظر بیاورید که تقریباً درایجاد هیچیک از این پیشرفت‌ها ما شریک نبوده و باوجود تمتع از زحمات دیگران مدتها است سرسوزنی‌بارازدوش‌بشریت برنداشته‌ایم، آنوقت توجه به بی‌انصافی این‌آقایان منعصب خواهید فرمود .

بدیهی است توجه باین حقایق بهیچوجه‌نباید باعث‌یأس یاسرشکستگی فزون ازحد گردد . اقرار به نادانی گناه نیست ، ادعای بیجای نادان و تحقیر علم و علماء گناه است .

میدانم بخواندن این عبارات زیرلفظ چه جواب خواهید داد ـ چون مکرر در این خصوص مذاکره به میان آمده و بطورکلی مخالفین این عقیده دودایل قاطع (!) دارند که به رخ آدم‌میکشند: یکی قصابی عظیم سال ۱۹۱۴ است که نتیجه مستقیم تمدن غربی می‌خوانندش و دیگری بی‌عصمتی است که‌به‌اروپائیها نسبت میدهند . (هر دو قابل بحث است) .

یکدسته دیگرهم که دنیارا ازقل‌عالی فلسفه نظاره میکنند میگویند : «بایددید ترقیات وکشفیات‌جدید باتمام‌احتیاجاتی که ایجاب میکند بشر را خوشبخت‌تر نموده است یا بدبخت‌تر ...»

آنها جواب میدهند بدبخت‌تر ، ولی به‌لایلی که با اتکاء بقول بزرگان در آتیه خواهم نوشت من میگویم تمدن جدید باتمام اشکالات و بدبختی‌هائی که بقول شما ایجاب کرده بازهم هزار درجه بشر را بسعادت نزدیکتر نموده است و خواهد نمود. ا.خواجه‌نوری

(نقل‌ازاطلاعات ۷فروردین‌ماه ۱۳۱۲)

آگهی بهره برداری از اختراع

هالکون اینترناشنال اینکورپوریتد بنشانی شماره ۲ پارک‌اونیو ـ نیویورک ـ ۱۰۰۱۶ دول متحده امریکای شمالی مالك اختراعات ثبت شده شماره (۶۷۸۲) راجع به رویه شیمیائی برای تفکیك گلی سیدول از ترکیبات دیگر حاوی اکسیژن و شماره (۶۷۸۴) راجع به طریقه شیمیائی برای ساختن ابوکسیدها بهره برداری از اختراعات مزبوررا باشخاص ذیعلاقه پیشنهادمینماید .خواهشمند است برای کسب اطلاعات بیشتری بشرکت نامبرده مراجعه فرمائید .
آ ـ ۲۷۶

هوشنك و ایرج حسابی

مهندسین آرشیتکت

ساعات کار دائره طرح و نظارت خود را واقع در شاهرضا اول خیابان فرصت شماره ۱۴ بعلت تغییرفصل بشرح زیر اعلام میدارد .
صبحها ۸ الی ۱۳
بعد از ظهرها ۱۶الی۲۰ تلفن ۸۳۷۷۸۴

تبریکات

تیمسار سرتیپ مرتضی تاج‌محرابی
ارتقاء شما را بدرجه سرتیپی که همزمان با نوروز باستانی تحقق یافته صمیمانه تبریك میگوئیم .
دامغان صالح صامی ـ هما خرسندی
آ ـ ۲۳۶

آقای دکتر حسام هاشمیان
انتصاب شایسته جنابعالی را بریاست دامپروری استان مازندران تبریك عرض میکنم .
سرهنك خان‌مرادی
۱ ـ ۳۷۰

آگهی دعوت مجمع عمومی عادی سالیانه انجمن خیریه تعاون

مجمع همگانی انجمن خیریه تعاون روز چهارشنبه۲۳فروردین ماه ۱۳۵۱ ساعت ۶ بعد از ظهر در محل انجمن واقع در خیابان اناتول فرانس سالن دبیرستان اتفاق تشکیل میگردد .

دستور جلسه

۱ـ استماع گزارش هیئت مدیره و بازرسان انجمن راجع بامور مالی سال ۱۳۵۰
۲ـ رسیدگی و تصویب ترازنامه دوره عملکرد سال ۱۳۵۰
۳ـ شور و مطالعه در خط مشی‌آتی انجمن و اجازه تاسیس کلوپ تفریحات سالم برای جوانان و انتخاب مدیر مسئول و حدود اختیارات آن

از کلیه اعضاء انجمن دعوت میشود در روز مذکور و ساعت مقرر در مجمع نامبرده حضور بهمرسانند .

هیئت مدیره انجمن خیریه تعاون
آ ـ ۱۰۹

جناب بانو دکتر فرخ‌رو پارسای وزیر محبوب آموزش و پرورش

از آنجا که یادآوری کارهای بزرگ و نیك دیگران موجب دلگرمی و تشویق افراد جامعه می گرددبرخودلازم میدانیم با ذکر شمه‌ای از سجایای‌اخلاقی و حسن تدبیر و کاردانی آقای حسن حامدی ریاست محترم آموزش و پرورش منطقه طوالش که ظرف مدتی کوتاه با پشتکاری قابل تحسین برای حل مسائل و مشکلات موجود در این منطقه دامن همت بکمر زده و بگواهی عموم کار های درخشان ایشان در مورد رفع تشنجات و تبعیضات واختلافات و برقراری عدالت اجتماعی و ایجاد روح صمیمیت بین کارمندان و از همه مهمتر گسترش‌برنامه آموزش‌وپرورش در سطح روستا ها و اجرای قانون تعلیمات اجباری که‌مورد توجه خاص‌ذات‌اقدس‌شهریاری است با افتخار فراوان‌ازریاست ایشان این حسن انتخاب‌رابمقام عالی وزارت تبریك و تهنیت عرض نموده تقاضا داریم برای دلگرمی افراد مومن‌وخدمتگزار موجبات تشویق ایشان را فراهم آورند .

محمد یزدانی ، علی معارف دوست ، لطفی ، شاهپوررئیسی، میر حبیب‌الهی ، مالك مقدم ، نبویان ، شفاهی ، نوشنده ، ابراهیم صحفی ، حسین قاسم زاده ، جلیل رجب‌زاده ، محرم علی معدل ، علی رضا صیادی ، عزیز پوستی، نصرت‌ابراهیمی، جعفر شفارودی ، یدالله پور طهماسبی ،عباس موسوی ، محرمعلی‌ظهیری، پرویز کلانتری
آ ـ ۲۷۴

مجله دنیای ورزش شنبه آینده منتشر میشود

تهران در ایران

احمد احرار

ـ ۹۴ ـ

زیرا یقین حاصل بود که‌هرگاه روسها وارد پایتخت شوند اقدام بتصرف سفارتخانه و ضبط اسناد و توقیف وتبعید دیپلماتهای آلمانی و نیز اتباع‌آلمان خواهند کرد . از همینرو «پرنس رویس» وزیرمختار آلمان که شب گذشته را تا صبح بیدارمانده و بعد از مذاکرات با وکلای مجلس بترتیب با روسای ژاندارمری و سفیر ترکیه و دیپلماتهای اتریشی ملاقات و گفت‌وگوکرده بود ، اول آفتاب به دیدار «جوهن لورنس کالدول» وزیر مختار آمریکا شتافت و درخواست کرد در صورتیکه روسها وارد تهران‌شدند به‌اعضای‌سفارت آلمان‌پناهندگی داده و حقوق اتباع آلمان را در ایران تکفل کند .

«کالدول» درخواست‌وزیر مختارآلمان را پذیرفت و توصیه کرد برای جلوگیری از تهاجم سربازان روس به محل سفارت آلمان بمحض آنکه روسها به پشت دروازه تهران رسیدند برجم آمریکا برفراز عمارت سفارت آلمان نصب شود و مستر «بادر» عضو هیات نمایندگی امریکا در ایران رسما در سفارت آلمان حضور یافته وظایفی را را که از لحاظ حفظ حقوق و منافع آلمان برعهده سفارت امریکا قرار میگرفت تقبل کند .

هیجان و تلاش تا شامگاه در تهران ادامه داشت و عاقبت ، با اعلام این خبر که سربازان روس به قزوین باز‌ـ گشته‌اند ، پایتخت آرامش خود را باز یافت .

«مستوفی» پس از آنکه گزارش عقب نشینی قوای روسیه را به اطلاع شاه رسانید برای استراحت بخانه رفت . بیست و چهار ساعت تلاش توام با اضطراب ، بیماری زخم معده او را به شدت تحریك کرده بود ، معهذا ناراحتی او بیشتر بواسطه وقایعی بود که ظاهرا منتفی بنظر میرسید ولی مرد کهنه کار سیاست میدانست که آن حوادث را باید بعنوان اخطار و تهدیدی از طرف‌متفقین تلقی کند . اطلاعاتی که «کنل ادوال» یکی از روسای ژاندارمری در اختیار دولت گذارده بود نشان میداد تعداد سالدات های روسی که از قزوین به عزم تهران حرکت کرده بودند بیش از هزار نفر نبوده است . «مستوفی»یقین داشت که هر گاه دولت روسیه جدا قصد حمله به تهران و تصرف پایتخت راداشته باشد هرگز با هزار نفردست‌به چنین اقدامی نمی زند و با این مقدمات نتیجه میگرفت که روسها خواسته‌اند در نخستین روزهای زمامداری وی احتمال حمله به تهران را با چنان مانـوری گوشزد کنند .

این اندیشه مانع میشد که «مستوفی» بخلاف دیگران حرکت سالدات هـای روسی را بطرف تهران جدی بگیرد و طبعا بازگشت آنها را یك پیروزی‌سیاسی برای دولت ایران تلقی کند . او نگران روزی بود که روسها تهدیدخود را بطور جدی اعمال کنند و همانند چند سال‌پیش ازآنکه درباره عزل‌واخراج مستشاران امریکائی به دولت ایران اولتماتوم‌دادند، واقعا دست به اعزام قوا بزنند !

معرفی کابینه

در همان حال که حرکت سربازان روس و مراجعت آنها ، موضوع بحث محافل سیاسی تهران بودگزارشهایی از بوشهر میرسید که حکایت از تهاجم نیروی انگلیس داشت و مزید برنگرانی بود .

از همینرو ، احمد شاه ضمن گفت و گوئی با «مستوفی» تاکید کرد که هر چه زودتر کابینه خود را تشکیل دهد . مستوفی دوبار در جلساتی که با شرکت تنی چند از رجال‌درحضور شاه تشکیل شده بود پیرامون ترکیب دولت جدید به مشاوره پرداخت و سرانجام روز سه شنبه پنجم شوال ۱۳۳۳ (هفدهم اوت ۱۹۱۵) وزرای خود را در کاخ‌صاحب قرانیه بحضور شاه معرفی کرد :

رئیس الوزراء ووزیر داخله‌ـ مستوفی الممالك (حسن مستوفی)

وزیر جنگ ـ سپهدار اعظم «محمدولی خان خلعت بری»

وزیر عدلیه ـ پرنس علاءالسلطنه«محمد علی خان علاء »

وزیر مالیه ـ وثوق الدوله « حسن وثوق »

وزیر امور خارجه ـ محتشم‌السلطنه «حسن اسفندیاری »

وزیر پست و تلگراف ـ مستشارالدوله «صادق صادق»

وزیر معارف و اوقاف ـ حکیم‌الممالك «ابراهیم حکیمی »

وزیر تجارت و فوائد عامه ـ شهاب الدوله «اسدالله میرزا شمس‌ملك‌آرا »

«مستوفی» که حساسیت موقع رادرك میکرد برای آنکه اعتماد متفقین راجلب کند و در مقام عمل با کار شکنی و مخالفت سیاست خارجی روبرو نباشد بعضی از پست های کابینه را به رجالی سپرده بود که با روس و انگلیس‌روابط دوستانه داشتند . معهذا وزرای مختار روس و انگلیس که همچنان خواستار معاودت «عین‌الدوله» بودند علیرغم‌انعطافی که «مستوفی» بخرج داده بود نظرخوشی نسبت به دولت جدید ابراز نمی‌کردند ، چنانکه وقتی « محمد ولیخان سپهدار اعظم» بعد از شرکت در مراسم معرفی کابینه ، تغییر عقیده داد و از عضویت دولت‌استنکاف ورزید،گفته شد«اورینوف» مترجم سفارت روسیه از وی خواهش کرده است که از همکاری با دولت جدید چشم بپوشد .

طراح جدول : فـ‌جلوه

جدول کلمات متقاطع

شماره ۵۲۹۰

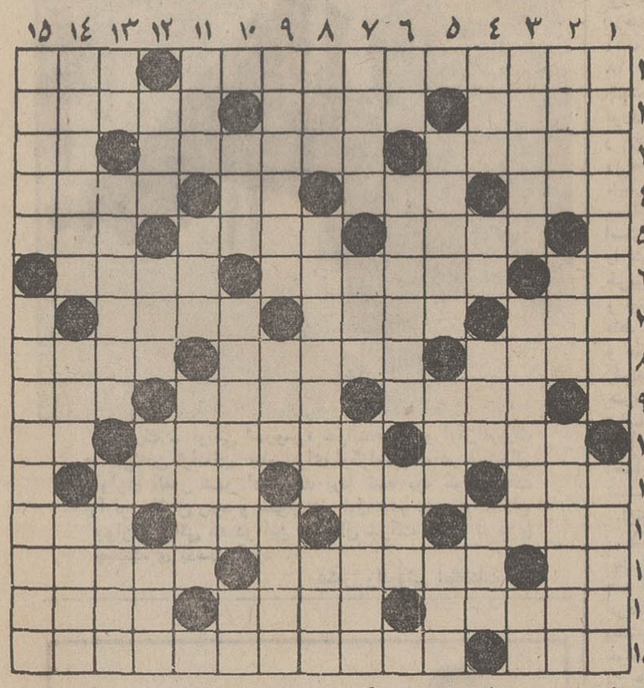

افقی: ۱ـ آخرین کلام درعالم صفحه و بوزیك ـ بعداز آن ۲ـ نوعی کلاه‌ـیکی از وظیفه‌خواران‌خزانه غیب ـ موقع ۳ـنگاه عاشق شیدا چنین‌می شود ـ رشته‌ای ازهنر ها ـ رودی در اروپا ٤ـشیمی کربن ـپارچه فازك ـ برادر ـ کارش فساد کردن است ٥ـ از گل‌های خوشه‌ای‌ـ ترکیبی از اکسیژن وازت و هیدروژن و کربن ـ دوست ٦ـ هوش کم ـ از بیماری های گلو و گردن ـ فیلمش را چندی‌پیش دیدیم ۷ـ بی‌بی ورق‌ـ سبك و ضعیف ـ تنهاست وکس‌و کاری ندارد ۸ـ درختی که در جهنم میروید ـ سپرده ـ بزرك وبیشوا ۹ـ از کشور های آسیائی ـ از اتومبیل و تمثال ـ هم‌وزن کردن ـ بالانشین ٤ـ از بندرسته ـ با همه نازکی توی آن هم می روند ـ از لوله های دستگاه گوارش ـ از اقسام حرف در دستور زبان فارسی ٥ـ نقاش و دیپلمات هلندی در قرن شانزدهم ـ عطا و بخشش ـ حرف تعجب ٦ـ ضمیرواروته‌ـ سرگردان و بی‌سرو سامان ـ برای اندازه‌گرفتن‌بکار می‌آید ۷ـ از داروهای ضدعفونی ـ سالها در مدرسه بجان عمر افتاده بود ـ نقطه مقابل جبر ۸ـ گشادگی ـدختر آگاممنن سردار معروف یونانی‌در جنگ های تروا ـ لباس را صاف‌نگاه میدارد ۹ـ معروف و مشهور ـ هنگام جشن و شادمانی ـنقطه مقابل درون۱۰ـ پایان‌ـشعرای قدیم در وصف‌بهار میسرودند‌ـ ـ بلی به زبان خارجی ۱۱ ـ کبود از آن کم نباشد ـ از علامات استمرار ـ غذای

عمودی : ۱ـ کثیف‌ترین‌دزد ـ از وسایل سفر در عهدقدیم ۲ـ هدف تیرانداز ـ سخت و دشوار ـ زوال ناپذیر ۳ـ پیکر

مطلوبی برای چهارپایان ۱۲ـ نصف ـ نوعی بازی با ورق ـ جنس خشن ـ رند بود که چنین شد ۱۳ـ از وفاداران ـ اهل فلسفه است ـ در دل سماور باید باشد ۱٤ـ سال گذشته ـ عدسی دوربین ـ خروس جنگی ۱٥ـ جانوری که در آتش نمی‌سوزد ـ ازرودخانه های ایران .

حل جدول شماره ۵۲۸۹

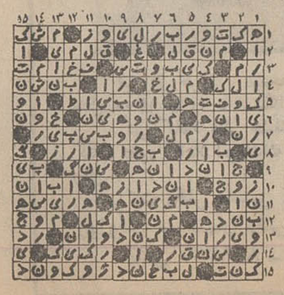

گفتگوی تلفنی

۳۱۱۰۷۱

از ساعت ٤ تا ۹ بعد از ظهر

★ من عباس مشهدی ساکن جوادیه . . . باور کنید باران‌های‌ایام تعطیل عید، یکبار دیگر ثابت کرد که برای جوادیه فرق نمیکند که بهار باشد یا زمستان ، و کوچه‌های این منطقه تهران، همیشه حاضر و آماده است تا در چشم بهم‌زدنی تبدیل به یک باطلاق شود . چرا شهرداری به فکرساکنان جوادیه نیست ؟

«الو ،من سعیدصالحی... در انتهای خیابان نوبخت (عباس آباد) یك کوچه ده متری وجود دارد که قبلا «زرین» نامیده می‌شد. لیکن آقائی ازساکنین این کوچه عنوان نخستین را عوض کرد و نام خود را بر کوچه نهاد . عده‌ای به شهرداری شکایت بردند ، و بدستور مقامات مسئول شهرداری نام آقای فوق الذکر از تابلو معرف کوچه حذف گردید و عنوان «لواسان» بر آن‌حك شد ، اما همان آقا علیرغم تصمیم شهرداری تابلوی عنوان‌تازه رابرداشت ومجددا نام خود را زیب کوچه کرد ، ر نتیجه اینکه کوچه ده متری ما اکنون دارای سه نام است‌و ما ساکنین آن از جهات مختلف و منجمله از لحاظ مکاتبات پستی با مشکل مواجه‌هستیم. لطفا از جانب اهالی این کوچه توجه مسئولین شهرداری را به موضوع جلب کنید .

*من بانو ملك بختیار... نمی دانم اطلاع‌دارید که عده‌ای زن شیء «مهریه» را وسیله‌ای برای کسب در آمد قرار داده‌اند یا نه؟. اگر اطلاع ندارید بگذارید نمونه کار یکی از این زنها را برایتان شرح بدهم: این زن تا کنون چند شوهر کرده است ، شوهران او جوانان ناآگاه و ساده دلی هستند که فریب خورده‌اند ،بدین‌معنی که بوسیله او اغوا شده‌اندو بعدبالاجبار وبا تعهد مهریه‌ای سنگین با او ازدواج کرده‌اند . زن مورد بحث پس از مدتی زندگی مشترك با این جوانان بنای فاساز قاری گذاشته و کار را به طلاق کشانده است و با این ترتیب هم‌اکنون از اولیای این‌جوانان ساده‌دل ماهانه مبلغ هنگفتی بابت اقساط مهریه‌خوددریافت می کند. جادارد قانون‌گزاران کشور برای جلوگیری ازاینگونه سوء استفاده ها از «مهریه» ، راه حلی بیندیشند .

* الو، من دکتر مهندس احمد حلوی .....
در خیابان فرعی «الاهه»واقع درسلطنت آباد دو قطعه زمین وجود دارد که سال ها است بدون حصار باقی مانده و متدرجا به مزبله تبدیل شده است .در این‌مزبله، زمستان‌ها یك گنداب ایجاد می شود ، و در تابستان یك پرورشگاه امن و مساعد برای رشد و نموپشه و مگس ، و بدین سبب ، در زمانی که حتی‌دردور افتاده ترین نقاط کشور با پشه‌مبارزه شده است ، مردم یکی از شمالی‌ترین خیابان های پایتخت باید از نیش پشه ها رنج ببرند .

دانشگاه تلویزیونی در ایران تاسیس میشود

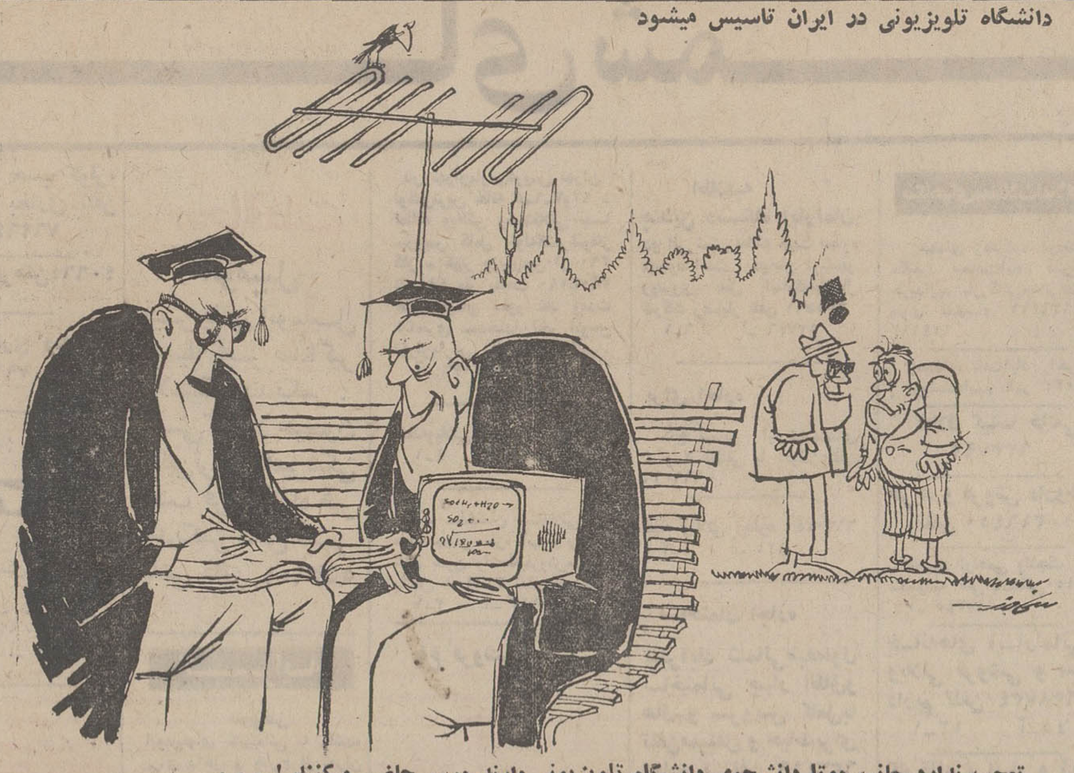

تعجب ندارد جانم، دوتا دانشجوی دانشگاه تلویزیونی دارند درس حاضر میکنند ! . . .

نامه به روزنامه

بعد از ٥ سال انتظار

بالاخره شرکت تلفن‌بدرخواست های پیاپی یکی از درخواست کنندگان تلفن که نزدیک به ٥ سال قبل ودیعه پرداخته است ترتیب اثر داد و یک ماموربرای وصل سیم‌ودارك مقدمات‌نصب تلفن بمنزل ما فرستاد .

سیمکش شرکت بعداز انجام مقدمات کار ، یک دستگاه تلفن تحویل داد ورسید دریافت‌کرد. موقع رفتن از او پرسیدم تلفن کی بکار خواهد افتاد و او بااطمینان گفت در چند روزتلفن قابل بهره برداری خواهد شد ، اما نشان به آن نشان که بعداز چند هفته هنوز این دستگاه لال است و امیدی‌هم‌به زبان‌گشودن ان نیست !

آیا این نحوه کار درست است ؟. ما این تلفن را روزی بامید رفاه بیشتر و رفع حوائج خود درخواست کردیم- ، اما تابحال جز ناراحتی اعصاب برایمان ثمری نداشته است .

توران بیات ماکوئی
دارنده فیش شماره ۹۷۱۶۵

هنوز ابلاغ صادر نشده !

ما اموزگاران پیمانی که در سال ٤٨ به استخدام وزارت آموزش وپرورش درآمدیم‌پس‌از گذراندن دو سال خدمت پیمانی برای پیوستن به گروه معلمان رسمی در دانشسرای مقدماتی امتحان دادیم و انرا با موفقیت به پایان رساندیم ولی تاکنون که ٦ ماه از تاریخ برگزاری امتحان‌می‌گذرد هیچگونه‌حقوقی دریافت نکرده‌ایم .

هر وقت هم به آموزش و پرورش مراجعه می کنیم می گویند هنوز ابلاغی از سازمان‌اموراداری واستخدامی صادر نشده است .

معلمان بلاتکیف شهرستان خدابنده

قدرت یك تبصره !

برای یک فرد بازنشسته عائله‌مند ، که هیچ درآمدی‌جز حقوق کسر کنند ، و معلوم هم مصیبتی دردناکتر از این‌نیست که هر ماهه ، از حقوق ناچیز او مبلغی که گاه ، تا یکدهم مبلغ دریافتی وی را شامل می شود ، تحت عنوان کسور حقوق کسرکنند، و معلوم هم نیست که این نقره‌داغ‌تدریجی، تاکی ادامه خواهد داشت .

می گویند این کسر حقوق بازنشستگی ، ناشی از قدرت مطلقه یک تبصره چند سطری است‌که‌فرهنگیان بازنشسته را محکوم به کسر حقوق می کند، اما وقتی از مقامات مسئول سئوال میشود که قدرت این تبصره ، کی به پایان میرسد ، هیچکس جوابی ندارد .

چرا ما باید هر ماهه مبلغی را که در حقیقت تاوان افزایش حقوق سال ٤٠ است بعنوان کسور دیرینه بپردازیم ؟

یحیی مساح

بهترین مورد مصرف !

براثر برف و باران شدید زمستان گذشته ، بسیاری از خیابان های تهران، که اسفالت های قلابی داشتند ، پرازچاله و دست‌انداز شدندوهمین باعث شدکه عابرانو رانندگان‌وسائط نقلیه ، دچار ناراحتی ها و خسارت فراوان شوند چه خوب میشود که شهرداری ، امسال ازطریق عوارض‌نوسازی که از مردم گرفته است، این‌بار خیابان‌ها را چنان اسفالت کند که هرکدام حداقل ٥ـ٤ سال دوام بیاورند ! اخر چرا باید با اسفالت های قلابی ، پول مردم را دور ریخت ؟

سعید یغمائی

اجرت دوخت پیراهن بچگانه !

در خیابان ایرانمهر ، یک مغازه پیراهن دوزی هست که به این همه سرو صدای‌مبارزه با گرانی ، کوچک‌ترین توجهی ندارد . او ، برای دوختن دو پیراهن ساده بچگانه ، از من ١٦ تومان دستمزد گرفت ، در حالی که‌من‌برای دوخت‌پیراهن خودم که ـ بخاطر داشتن یقه آرو و سراستین دوبل- اجرت ان باید بیشتر باشد ، فقط ٦ تومان اجرت‌داده‌ام.اجالب اینکه وقتی به صاحب پیراهن دوزی اعتراض کردم با لحن زننده‌ای گفت : «به هرکس که میخواهی شکایت کن.» آیا این حرف ، نشانه ان نیست که این اقای پیراهن‌دوز، خیالش راحت‌است که کسی به این گونه شکایات رسیدگی نخواهد کرد ؟

اسماعیل ـ الف .

عقیده آزاد

نوشته : محمدمدیر
مشاور معماری و شهرسازی

انحراف بچپ آدم‌می کشد

چندی پیش ،در روزنامه اطلاعات طرحی پیشنهادی ، جهت بهبود وضع ترافیک تهران چاپ شده بود که عنوان جالب «همه خیابان ها باید یکطرفه شود» را داشت . و اکنون من میخواهم درمورد همین پیشنهاد که طراح آن آقای ابراهیم طلائی بود ، نظرات خود را بیان کنم .

پیشنهادی که این‌دوست ناشناس‌محترم داده‌اند بطور کلی خوب بنظر میرسد ولی تصور میکنم ایشان ، از مسئله ترافیک و کلیات آن بی‌خبر هستند ـ دلیلش هم این است : مسئله ترافیک در ایران با تمام کشور های دیگر فرق دارد ، چون مردم ایران با تمام مردم دنیا فرق اخلاقی و مدنی دارند و این امسئله‌ایست که ما ایرانیان بخصوص آن عده‌مان که دست‌اندرکار هستیم کمترین توجهی به آن نمی کنیم ،یا لااقل از ظواهر امر اینطور پیدا است .

مقایسه ترافیک تهران با کشور های دیگر دنیا ، بسیار خوب است ولی بشرط آنکه این مقایسه علمی . کلی و مجتمع باشد ، به عنوان نمونه . مونیخ را مثال می آورم :

فکر نمی کنم غیر از اتوبانهای‌خارج شهر ، خیابان های داخل این شهر، که مورد بررسی است فرقی با خیابان های تهران داشته باشند ، و حتی میتوان‌گفت غالب آنها نیز باریکتر از خیابان های تهران هستند ـ ولی مسئله ترافیک در مونیخ ، با اینکه سرعت وسائط نقلیه ، در آن نسبتا بیشتر است ، باندازه تهران نیست . آیا هرگز فکر کرده‌اید چرا ؟

من نقشه پیشنهادی را به خوبی مطالعه کرده‌ام . اجازه دهید سئوالی را مطرح کنم : آیا فکر کرده‌اید اگر اتوبوسی (یا هر وسیله نقلیه‌ای) که در منتهی‌الیه سمت‌راست‌خیابان یکطرفه‌حرکت میکند و نزدیک چهارراه و در فاصله ١٠ متری آن ایستگاه سوار و پیاده کردن دارد ، بخواهد بسمت چپ و ٩٠ درجه دور بزند چه فاجعه‌عظیم‌ترافیک و مسدود کردن راه را باعث‌میشود ؟ نگوئیدایستگاه را نزدیک چهارراه نگذارید چون اغلب چهارراه های تهران آنقدر بهم نزدیک هستند که هرکجا ایستگاه باشد نزدیک چهارراه است . علاوه بر همه اینها ، بخصوص اتوبوس باید نزدیک چهارراه‌ها و تقاطع ها توقف کند تا بتواند ازچندین جهت برای مردم مفیدباشد از همه بدتر درحال حاضر که خیابان ها دوطرفه‌است و اتوبوس ها باید در یک فاصله عرض٢ متری تغییر جهت دهند روزانه صد ها تصادف کوچک و بزرگ رخ میدهد، وای به آنکه در یک خیابان ٤٠ متری ویکطرفه کسی بخواهد در یک طول ١٠٠ متری از منتهی‌الیه سمت راستو یا برعکس‌منحرف شود .

آیا هرگز درطرز رانندگی مردم‌این شهر دقت کرده‌اید ؟ آیا دقت کرده‌اید که موتوسیکلت سواران و رانندگان ، بطور کلی، اصلا معنای چهارامیا سه راه و یا اصولاتقاطع را نمی دانند و برای غالب آنها اصلا حق تقدم معنی ندارد ؟

آیا هرگز سرچهارراه ثریا ـ ویلا ، قبل از آنکه چراغ بگذارند ، ایستاده‌ایدو موقعیت آن را مطالعه کرده‌اید ؟

این نمونه خیابان یکطرفه است ، مگر نه ؟

اگر بخواهم از این مسائل ترافیک تهران که بستگی‌بیک طرفه بودن و باریک و پهن بودن خیابان ندارد ، بحث کنم سخن به درازا کشیده میشود .

پس اجازه بدهید تبول کنیم کهیک طرفه کردن خیابان‌های تهرانو (السفقط تهران ، نه هر شهری) نه تنها قابل قبول نیست بلکه بدلیل زیر فاجعه‌ایست مزید بر مصیبت وارده :

بطور کلی و مختصر شبکه‌بندی‌خیابان های تهران و بافت شهری آن در سراسر شهر برای یکطرفه شدن آمادگی ندارد و متناسب نیست . مثلا شما مقابل بانکملی در خیابان فردوسی هستید و میخواهیدبه قرینه همان نقطه ، نسبت‌به لاله‌زار ، در خیابان سعدی با اتومبیل بروید . یا باید به میدان سپه و بعد به سعدی بروید ویا اینکه از یکی ازکوچه های باریککه‌صرفا برای مردم درست شده، نه برای ماشین، عبور کنید .

تنها در شبکه هائی یکطرفه کردن کلی میسر است که تغییر جهت های شهری برای همه میسر و ساده باشد. و مهمتر از همه ، هر خیابان یکطرفه ، باهر موقعیتی ، اگر به چهارراه وصل شود موقعیتی مانند « قیف»تولید میکند که خود فاجعه‌ایست ، بخصوص در ایران که‌فکر کنید بیشترخیابان‌های پهن به یکچهارراه یا خیابان باریکتر ختم میشوند .

یکی از بزرگترین علل ایجاد مسائل ترافیک تهران ، انحراف به چپ‌در وسط خیابان ها است . میله ها و موانع کله‌قندی وسط خیابان اگر هیچ لطفی نداشته باشند ، حداقل این حسن رادارند که از تصادفهای بی‌مورد جلوبه‌جلو و خطرناک جلوگیری میکنند ، اگر باور نمی کنیدیک روز به خاطر خودتان خیابان های پهلوی قدیم شمیران ، نادرشاه ، تخت طاووس‌و عباس آباد را مورد مطالعه قرار دهید و ببینید چه خبر است . این موانع نه تنها خوبند بلکه لازم‌هستند.برای توضیح‌عرض کنم اغلب تصادفات خیابان های پهلوی و قدیم شمیران در اثر سرعت و انحراف به چپ در وسط خیابان ببار آمده است .

پس توجه میفرمائید در عین اینکه مسئله ترافیک در تهران موجود است‌ولی همه‌اش خیابان های آن و تعداد وسائط نقلیه مطرح نیست ، دلایلی دارد که اگر شما کارشناس خوب و جامعه شناسی باشید ، از مقایسه تهران با نیویورک و پاریس و توکیو و دیگرشهرهای پایتخت دنیا خودداری می کنید و اگر هم رامحلی بنظرتان رسید آنرا براساس یک مسئله تهران و تهرانیها مورد مطالعه قرار می‌دهید .

باید در ذهن خود باین نکته فکر کنیم که‌ماشین بدون راننده هیچگونه‌تراکم و خطری ایجاد نمیکند ، این ما رانندگان هستیم که خطر و تراکم را زیاد و کم میکنیم .

پیشنهاد میکنم برای بهتر کردن طرز رانندگی مردم و اصولا آشنا کردن مردم بطرز رانندگی و عبور و مرور صحیح و مطابق با خیابانها و راههای ایران ، از وسائل مخابرات عمومی استفاده شود و روی صفحات تلویزیون‌آگهی‌های اصلاحی اجتماعی و معرفی قوانین جدید بعمل‌آید و آنقدر تکرار شود تا برای مردم ملکه شود .

ما باندازه کافی کشور گل و بلبل بوده‌ایم ولی حالا کشور ماشین (و بدون بافت شهری برای قبول آن) هستیم .

بخدا علت اینکه مردم اینقدر خلاف میکنند اینستکه خلاف را نمی شناسند و از رانندگی فقط دنده عوض کردن را آموخته‌اند ، به آنهانشان بدهید انحراف بچپ آدم میکشد و منحرف‌کردن اتومبیل بدون اطلاع قبلی باعث تصادف و مرگ می‌شود ... اینها که خرجی ندارد.

گروه فرهنگی فضیلت برای یك کلاس

ششم‌طبیعی فشرده

که‌دوره آن یکماه ونیم‌از پانزدهم‌فروردین‌تاآخر اردیبهشت ماه خواهد بود ثبت‌نام مینماید .
فیزیك : حشمت‌الله قدمی ـشیمی: دکترحسین موسویان
جبر و مثلثات : غلامحسین ایزدیار ـ زبان: محمودمیردامادی

فضیلت

شماره یك امیریه نبش منیریه تلفن ٤٢٦٤٥
شماره دو سیمتری چهارراه لشگر تلفن ٥٣١٠١٦

گروه‌فرهنگی فضیلت برای آخرین امتحان

ششم ابتدائی

که در خرداد ماه انجام خواهد شد ٤٠ نفر داوطلب می‌پذیرد . انتخاب داوطلبان بترتیب مراجعه خواهدبود.
شروع کلاس : دهم فروردین

فضیلت

شماره یك امیریه نبش منیریه تلفن ٤٢٦٤٥
شماره دو سیمتری چهارراه لشگر تلفن ٥٣١٠١٦

دکتر اینجینرماکس مالك اختراع شماره ٦٥٦٩ مربوط به قفل و بست مربوط به سکوهای فولادی

میل دارد با صاحبان صنایع در ایران برای بهره برداری از اختراع خود وارد مذاکره شود . برای اطلاع بیشتر به دفتر حقوقی دکتر آقایان و همکاران خیابان سوم اسفند ١٤٩ مراجعه فرمائید .

آ ـ ١٢١

دنیای ورزش بامطالب متنوع روزهای شنبه منتشر میشود

شماره ٦٢١٤ ـ تاریخ ١٦ر١٢ر٥٠

اطلاعیه شهرداری اردکان یزد

در اجرای ماده ٥آئین‌نامه مربوط به تبصره ٢ذیل ماده ١٦ قانون نوسازی و عمران شهری بدینوسیله اجرای‌طرح‌احداث دو خیابان بشرح زیر راباطلاع عموم میرساند .

١ـ خیابان بطرف صدرآباد (کشتخوان جعفرخان) ازمیدان ششم بهمن تا اراضی مقابل ساختمان آقای حسن بیطرف بعرض ٢٤ متر که‌از نظر پرداخت غرامت بالغ بر ١٨٠٧٦٦٢ ریال و دریافت حق مرغوبیت به مبلغ ١٤٤٨٢٧١ ریال می باشد .

٢ـ خیابان اتصالی بین خیابان فرح و شاهپور که از منزل و مغازه آقایان محمد شاکر و محمود مختاری شروع و به منزل آقای رئیس‌زاده و خندق آقای ضیائی ختم میشود به عرض ١١ر٥ متر که ازنظر پرداخت غرامت بالغ بر ١١٢٦٠٠٩ ریال و دریافت حق مرغوبیت ٣٦٤٢٤٢ ریال می باشد .

تاریخ شروع اول تیرماه ١٣٥١ و مدت اعتراض از تاریخ نشر اولین آگهی تادو ماه و محل قبول‌اعتراض دفتر شهرداری خواهد بود ـضمنا نقشه و فهرست ارزیابی در اداره نوسازی‌واقع درمحوطه پارك انتهای خیابان شرف برای ملاحظه عموم الصاق شده است بعلاوه نتیجه ارزیابی املاك وسیله پست برای‌مالکین ومتصرفین قانونی آنان ارسال معترضین برارزیابی باید نشانی کامل و روشن خودرا درذیل برك اعتراض بطور خواناقید نمایند. مفاد این اطلاعیه درسه‌نوبت بفاصله هرنوبت یك‌هفته در روزنامه اطلاعات منتشر می گردد.

آ ـ ١٢٧٠ شهردار اردکان یزد ـعباسی

آگهی استخدام رسمی

سازمان بیمه کارمندان دولت طبق مفاد قانون استخدام کشوری ٥٦ نفر را از طریق امتحان و مسابقه بشرح زیر استخدام میکند :

ردیف	عنوان شغل	حداقل شرط تحصیلی لازم	تعداد مورد نیاز	شهرستان محل خدمت	گروه موقت شغلی
١ـ	پزشك متخصص امراض زنان	دکترای پزشکی و تخصص در رشته مربوط	١ نفر	تهران	٧
٢ـ	پزشك متخصص چشم	دکترای پزشکی و تخصص در رشته مربوط	١ نفر	تهران	٧
٣ـ	پزشك متخصص گوش و حلق و بینی	دکترای پزشکی و تخصص در رشته مربوط	١ نفر	تهران	٧
٤ـ	پزشك متخصص امراض داخلی	دکترای پزشکی و تخصص در رشته مربوط	٣ نفر	تهران	٧
٥ـ	پزشك متخصص قلب و عروق	دکترای پزشکی و تخصص در رشته مربوط	١ نفر	تهران	٧
٦ـ	پزشك متخصص امراض پوست	دکترای پزشکی و تخصص در رشته مربوط	٢ نفر	تهران	٧
٧ـ	پزشك متخصص امراض ریوی	دکترای پزشکی و تخصص در رشته مربوط	١ نفر	تهران	٧
٨ـ	پزشك متخصص فیزیوترابی	دکترای پزشکی و تخصص در رشته مربوط	١ نفر	تهران	٧
٩ـ	پزشك متخصص رادیولوگ	دکترای پزشکی و تخصص در رشته مربوط	٢ نفر	تهران	٧
١٠ـ	پزشك متخصص اعصاب روان	دکترای پزشکی و تخصص در رشته مربوط	١٦نفر	تهران، شیراز، مشهد، رشت، کرمانشاه.تبریز. همدان.اصفهان	٧
١١ـ	پزشك متخصص عمومی		٢ نفر	تهران	٧
١٢ـ	دندانپزشك	دکترای دندانپزشکی	٤ نفر	تهران ، اصفهان	٧
١٣ـ	دکتر داروساز	دکترای داروسازی			
١٤ـ	تکنولوژیست آزمایشگاه	دکترای رشته‌های علوم تغذیه، شیمی، طبیعی، داروسازی ، دامپزشکی و طی دوره تخصصی عنوم آزمایشگاهی	١ نفر	تهران	٧
١٥ـ	تکنیسین دندانپزشکی	فوق دیپلم در رشته مربوط	١ نفر	تهران	٥
١٦ـ	تکنیسین آزمایشگاه	دیپلم کامل متوسطه وگواهینامه دوره تخصصی آزمایشگاهی که‌ازطرف مقامات‌صالحه آموزشی فوق دیپلم شناخته شده باشد	٤ نفر	تهران	٥
١٧ـ	تکنیسین رادیولژی	دیپلم کامل وگواهینامه دوره تخصصی‌رادیولژی که از طرف مقامات صالحه آموزشی فوق دیپلم شناخته شده باشد	٢ نفر	تهران	٥
١٨ـ	بهیار	گواهینامه سال‌سوم متوسطه و گواهینامه دوره دوساله بهیاری	٣ نفر	تهران	٣
١٩ـ	کمك‌بهیار	گواهینامه سال‌سوم متوسطه و گواهینامه دوره کمك بهیاری	٥ نفر	رشت،کرمانشاه،همدان،اصفهان	٢
٢٠ـ	راننده	گواهینامه سال ششم ابتدائی	٤ نفر	تهران	١

داوطلبان واجد شرایط میتوانند برگ درخواست ذیل این آگهی را تکمیل کنند و با دو قطعه عکس ٤ × ٣ و فتوکپی دوره تخصصی خود (در صورتیکه دوره مزبور را طی کرده باشند) تا تاریخ٢٤ر١ر٥١ باپست‌سفارشی به نشانی خیابان ایرانشهر . کوی هما ـ سازمان بیمه کارمندان دولت‌ارسال دارند به مدارکی که بعد از این تاریخ به پست تحویل داده شود ترتیب‌اثر داده نخواهدشد .

پروانه ورود بجلسه امتحان و مسابقه در تاریخ ٩ر٢ر٥١ در محل‌فوق بین داوطلبان توزیع خواهد شد . تاریخ و محل امتحان و مسابقه درپروانه مذکور درج شده است .

سازمان بیمه کارمندان دولت

برگ درخواست شغل از سازمان بیمه کارمندان دولت

نام خانوادگی	نام	نام پدر	شماره شناسنامه
محل صدور	تاریخ تولد	مدرك و رشته تحصیلی	
وضع خدمت وظیفه		شغل مورد تقاضا (فقط یك شغل)	
شهر مورد تقاضا (فقط یك شهر)		نشانی کامل :	شهر
خیابان	کوچه	شماره منزل	امضاء داوطلب

آگهی استخدام رسمی

سازمان بیمه کارمندان دولت طبق مفاد قانون استخدام کشوری ٢٠ نفر را از طریق امتحان و مسابقه بشرح زیر استخدام میکند :

ردیف	عنوان شغل	حداقل شرایط تحصیلی لازم	تعداد موردنیاز	شهرستان محل خدمت	گروه موقت شغلی
١ـ	تکنیسین فیزیوترابی و تکنیسین فیزیوتراپی	دیپلم کامل متوسطه و طی دوره اختصاصی	٥ نفر	تهران	٤
٢ـ	کمك داروساز	دیپلم‌کامل متوسطه در رشته‌ریاضی یا طبیعی و گواهینامه کمك داروسازی	١٣ نفر	تهران و شیراز ، رشت ، تبریز ، کرمانشاه ، اصفهان	٤
٣ـ	کمك تکنیسین رادیولژی	دیپلم کامل متوسطه و طی دوره کار آموزش دررشته مربوط	٢ نفر	تهران	٤

١ـ کسانیکه در امتحانات و مسابقات ادواری سال ٥٠ قبول شده‌اند نیز می توانند برای مشاغل فوق داوطلب شوند اگر این قبیل داوطلبان گواهینامه طی دوره تخصصی را دارا باشند تعداد مورد نیاز از بین آنها انتخاب خواهد شد و در صورتیکه دوره تخصصی ندیده باشند و در بین داوطلبان دیگر افرادی باشند که گواهینامه طی دوره تخصصی را داشته باشند از افراد اخیر امتحان ومسابقه بعمل خواهد آمد .

٢ـ چنانچه هیچیك از داوطلبان گواهی نامه طی دوره‌تخصصی نداشته باشند از بین قبولشدگان امتحانات ادواری تعداد مورد نیاز انتخاب و برای طی دوره کار آموزی معرفی خواهند شد

داوطلبان واجدشرایط میتوانند برگ درخواست‌زیراین آگهی را تکمیل کنند و با دو قطعه عکس ٤ × ٦ و فتوکپی مدارك طی دوره تخصصی و داوطلبان قبول شده امتحانات ادواری با عین گواهینامه قبولی خود حداکثر تا تاریخ ٢٤ر١ر٥١ با پست سفارشی به نشانی خیابان ایرانشهر کوی هما ـ سازمان بیمه کارمندان دولت ارسال دارند به مدارکی که بعد از این تاریخ به پست تحویل داده شود ترتیب‌اثرداده نخواهدشد پروانه ورودبجلسه امتحان‌ومسابقه درتاریخ ٩ر٢ر٥١ در محل فوق بین داوطلبان توزیع خواهد شد . تاریخ و محل امتحان و مسابقه در پروانه مذکور درج شده است .

سازمان بیمه کارمندان دولت

برگ درخواست شغل از سازمان بیمه کارمندان دولت

نام خانوادگی	نام	نام پدر	شماره شناسنامه
محل صدور	تاریخ تولد	مدرك و رشته تحصیلی	
وضع خدمت وظیفه		شغل مورد تقاضا (فقط یك شغل)	
شهر مورد تقاضا (فقط یك شهر)		نشانی کامل :	شهر
خیابان	کوچه	شماره منزل	امضاء داوطلب

نیازمندیهای شما

آگهی تلفنی در صفحه نیازمندیها
باتلفن‌های: ۳۱۱۲۲۰
۳۱۱۲۲۹
۳۱۱۲۳۰
۳۱۱۲۳۱
۳۱۱۲۲۷
قبول میشود ۳۱۱۲۲۴

اثاثیه

خرید
بازرگانی فرش کیهان
۸۳۰۹۰۴ و ۸۲۳۷۷۶

خریدار نقدی همه رقم فرش کهنه و نو جهت صادرات روزولت میدان ۲۵ شهریور

فروشگاه فرش صمد
تلفن ۴۹۹۸۵ خریدار همه نوع فرشهای نوو کهنه و لوازم منزل و اشیاء قدیمی چلچراغ، ظروف بلوروچینی ورشو

فروشگاه استارا ۶۶۶۴۰۲ خریدار یخچال برقی و نفتی و تلویزیون فرش و کلیه لوازم منزل به قیمت عادلانه شاه چهار راه پیروز

نمایشگاه گلشن ۶۲۱۴۲۱
همه نوع فرش های کهنه خریداریم و همه رقم فرش نو موجود میباشد فرش های کهنه با نو معاوضه میشود خیابان پهلوی بالای ایستگاه بیمه جنب بانک ملی یوسف‌آباد.

فروشگاه اخوان
فرش نو وکهنه وکلیه اثاثیه منزل شما را عادلانه خریداریم.
تلفن ۴۷۲۱۲
۱ـ۲۶ آـ۱۳۰۴۴

فروشگاه آسیا ۶۶۲۸۳۲ و ۶۶۵۱۰۲ خریدار یخچال برقی و نفتی. تلویزیون. فرش و سایر لوازم منزل بقیمت عادلانه خیابان شاه چهار راه پیروز

فرش خواجه نصیر
بهترین خریدار فرش کهنه و نو معاوضه جهت صادرات تلفن ۷۵۲۶۹۰

فروشگاه مشرق ۴۹۳۲۷ بهترین خریدار قالی و قالیچه لوازم منزل یخچال نفتی

فروشگاه اریا ۴۹۳۹۳ خریدار یخچال برقی نفتی فرش مبلمان اجاق گاز تلویزیون و اثاث منزل

جهان کالا
خریدار یخچال تلویزیون و لوازم منزل شاه چهار راه پیرور ۳۹۱۶۶۵

فروشگاه شایان ۶۶۳۳۸۱ خریدار فرشهای کهنه و نو و لوازم منزل

خرید و فروش و معاوضه فرشهای کهنه بانو و خرید اثاث دست دوم منزل. گیشا تلفن
۶۳۸۷۳۴

ایران کالا ۷۵۳۳۰۶
فرش و لوازم منزل با عالیترین قیمت خریدار است ۷۸۲۴۱۳

فروشگاه ایران فرش
تلفن ۷۷۴۹۷۲
کلیه لوازم منزل شما را بهر مبلغ باشد بیشتر از سایرین نقد خریداریم.

فروشگاه بختیاری تلفن ۷۵۹۳۲۹ بهترین خریدار کلیه لوازم منزل

نمایشگاه فرش نوکلی
فرشهای کهنه را با نو معاوضه وفرشهای کهنه را نقدا خریدار است نمایشگاه ۶۲۱۴۰۵ بازار ۲۰۸۲۹
۱ـ۶ اـ ۱۱۹۹۶

فروشگاه فرش تهران کالا خریدار انواع قالیهای نو و کهنه و لوازم منزل ۶۶۹۲۲۶

فروشگاه فروردین
خرید فرش کهنه و نو تلفن ۶۶۱۶۵۵ و ۴۳۰۸۵

فرش اردیبهشت
تلفن ۶۶۸۱۶۴ -

فروش دست اول
۷۵۸۵۵۰
پرده پارچه کاغذدیواری پرده کرکره فرش ماشینی
کف پوش باقساط

فروش دست دوم
اثاثیه منزل برای فروش
از قبیل یخچال ـ تلویزیون ـ مبل سالن ـ سرویس خواب فرح جنوبی بالای تخت‌طاوس زیر فروشگاه اتومبیل اتواستاپ پلاک ۲۶۲
۱ـ۳ اـ ۱۲۹۱۵

کرایه
کرایه هرنوع ماشین‌تحریر بنگاه فنی ناصر تلفن ۸۲۶۲۰۵ دروازه دولت مقابل سعدی

مبل ودکوراسیون

پرده دوزی ارجمند ۳۱۷۳۷۰

پیراهن مبل: ۳۱۹۵۰۵
تعویض‌پارچه‌مبل: ۳۱۹۵۰۵
پرده‌دوزی‌شهرزاد ۳۱۹۵۰۵

شستشوی مبل وفرش

کنت سرویس
مبلمان موکت فرش و تشک اتومبیل شما را با آخرین‌تکنیک در جای خود سرویس مینماید
۷۷۶۷۱۳

سرویس نوین
خشکشوئی مبلمان‌موکت فرش در محل ۲۷۲۹۰

قالیشوئی برف
سرویس مجانی تلفن ۳۱۰۷۸۲
۱ـ۲۶ اـ ۱۱۸۵۴

کارخانه قالیشوئی ماژیک
تلفن جاده کرج ۶۶۱۸۲۲ تلفن شعبه جمشیدآباد ۶۶۱۸۲۳ تلفن تهران‌نو ۷۹۸۸۱

قالیشوئی فرح باسرویس منظم تلفن ۹۷۷۵۰۶

شستشوی مبل فرش پرده
کلین سرویس مبتکر و پیشرو نظافت مبل و فرش با دستگاه منحصربفرد و خشکشویی پرده با نصب مجانی ۹۵۲۵۴۶

آناهیتاسرویس مجهز تریز خشکشوئی مبلمان‌فرش موکت‌در محل ۷۹۵۳۰۷

خشکشوئی مبلمان‌ادیب یک دست ۴۰ تومان درجای‌خود تلفن ۹۵۶۵۶۵
آـ۱۰۴

کارخانه قالی شوئی ادیب
مجهز ـ منظم ـ ۹۵۶۵۶۰
آـ ۱۰۵

تعمیرات

تلویزیون
تعمیرگاه تلویزیون‌الکترون تلفن ۷۶۳۶۸۲
تعمیرگاه‌تلویزیونهای R.C.A شاوب‌لورنس فیلیپس سیرا تلفونکن وسایر مارکهاباسرویس مجهز سیار درشهر وشمیرانات

ایران الکترونیک
تعمیر و سرویس همه نوع تلویزیون ساخت ایران و خارج. نصب آنتن تمام کانال و اف ام باسرویس سیار فوری توسط متخصص از آلمان سریع ـ ارزان با ضمانت بی تلفن
۷۷۵۵۳۵
۷۷۶۹۴۴

تعمیرگاه تلویزیون‌دولت
تعمیر انواع تلویزیون فوری در محل ۸۸۳۵۵۱ و ۸۸۳۲۶۲

یگانه تعمیرگاه مجهز
شاوب لورنس
فیلیپس R.C.A.R.T.I تلفونکن ـ گروندیک ـ بلاپونکت زیمنس و دمونت و سایر مارک های اروپائی و امریکائی با ضمانت‌نامه کتبی‌تلفن ۳۱۱۵۱۷
آـ ۱۲۱۱۹

تلویزیون فوری در منزل تعمیر میشود ۹۶۰۵۴۶

تعمیرگاه مجاز شماره ۲
شاوب‌لورنس
خیابان سیمتری نارمک بالاتر از میدان هفت‌حوض جنب‌بانک اصناف.
تلفن: ۷۹۵۵۶۵
SCHAUB-LORENZ

سرویس تلویزیون گارانتی تلفن ۶۲۸۳۷۱
سرویس سیار R.T.I-R.C.A سیرا. مدیاتور ـ جنرال ـ الکتریک و گراندیک بویژه شمیرانات
آـ ۱۲۸۶۵

تعمیرگاه مجاز شماره ۱۵
شاوب‌لورنس
سرویس سیار فوری عباس‌اباد سیمتری نظامی
تلفن ۷۶۴۲۵۱
SCHAUB-LORENZ

تعمیر تلویزیون باحضور شما در منزل تلفن: ۷۶۱۴۹۵

تعمیرگاه مجاز شماره ۱۷
شاوب لورنس
تهران ویلا. شرق پارک تلفن ۹۷۸۳۳۵
SCHAUB-LORENZ

موسسه ایران تلویزیون تعمیرگاه مجهز تلویزیون های اروپائی و آمریکائی
R.C.A.-R.T.I.
شاوب‌لورنس، دمونت، گروندیک، تلفونکن، زیمنس‌فیلیپس وستینگ هاوس با سرویس سیار وضمانت‌نامه کتبی
تلفن ۷۶۰۷۶۴ و ۷۵۵۰۹۶

تعمیرگاه ثابت
تعمیر تلویزیونهای RCA RTI
با تخفیف استثنائی
تلفن ۶۶۹۱۷۰

PHILIPS
مرکز تعمیرگاه
تلویزیون فیلیپس سیرا
در تمام ۲۴ ساعت
کیلومتر ۱۲ جاده آبعلی
تلفن: ۷۸۵۵۳-۷۸۵۵۴

آنتن
شرکت اهم الکترونیک
شارژلامپ تصویر در منزل شما
تعمیر تلویزیونهای فیلیپس ـ شاوب لورنس ـ R.T.I ـ تلفونکن ـ گروندیک ـ بلاپونکت ـ سیرا
نصب آنتن تمام کانال آمریکا و اروپا
در تهران و کلیه شهرستانها
تلفن ۶۲۴۸۱۷

یخچال
تعمیرگاه سید حسن ۸۸۲۴۳۸
تعمیر هر نوع یخچال شوفاژ رختشوئی آبگرمکن بخاری و رنگ

تعمیرگاه یخچال فریجیدر
اساس یدکی موجود است
تلفن ۷۵۲۳۳۶

تعمیرات یخچال فوری ۷۹۳۸۹۷

تعمیرگاه یخچال وازگن
تعمیر یخچال سردخانه کولر ۷۶۰۷۹۳

الکترو کاخ
تعمیرات همه‌گونه یخچال کولر ۶۶۴۰۳۸

بخاری
تکنیسین آریا
تلفن ۷۶۴۶۰۸
سرویس و نصب کولر، آبگرمکن و کانال کشی ساختمان

سرویس و نصب کولر، آبگرمکن، بخاری تلفن ۷۶۲۶۴۱

سرویس ابگرمکن ۴۰۶۶۴

سرویس بخاری ابگرمکن ۷۹۶۱۰۳

سرویس مجاز شماره ۱۳۳
ارج
سرویس و رنگ امیزی کولر بخاری و ابگرمکن خیابان تاج. بین بهبودی و شادمان موسسه فنی شهیاد تلفن ۹۷۲۰۹۵
۱ـ۳۰ اـ ۸۸۲۴۴

موسسه فنی
BADR بدر

ناسیسات، تزئینات، تعمیرات، فروش و نصب کولر
نقدواقساط
سرویس آبگرمکن و بخاری امیرآبادشمالی تلفن:
۶۳۱۴۹۵

فروش اتومبیل

یکدستگاه اتومبیل الفارمئو G.T. مدل ۱۹۶۷ رنگ زرشکی با رادیو بسیار تمیز بدون‌واسطه بفروش میرسد تلفن ۸۶۶۵۴۷ از ساعت ۵ الی ۸ بعداز ظهر

برای‌فروش
اتومبیل ب ـ ام ـ ۱۹۷۰ مدل ۲۸۰۰ چهاردر سالون‌بادستگاه تهویه مطبوع ـ رادیو ـ گمرک پرداخت شده کاملا تمیزوسالم تحویل‌فوری ـ تلفن شماره ـ ۸۲۲۰۱۳
آـ ۳۶۴۳۳

فولکس استیشن دوکابین
مدل ۷۰ بسیار تمیز نقدابفروش میرسد تلفن ۸۸۲۷۴۹
۱ـ۵ آـ ۱۳۰۳۹

پیکان
پیکان مدل ۵۱ دولوکس که فقط ۹۰۰ کیلو متر کارکرده به فروش میرسد طالبین بین‌ساعت ۲ تا ۷ بعد از ظهر به تلفن ۵۳۱۰۲۱ مراجعه فرمایند.
آـ ۳۶۴۵۷

فروشگاههای اتومبیل

اتومبیل‌شما راخریداریم
نمایشگاه شریف
پهلوی پارک ساعی تلفن ـ ۶۲۱۲۰۲ ـ ۶۲۲۷۴۴

برادران گلپایگانی
خریدو فروش مینی‌بوس نقد و اقساط تلفن
۲۷۹۰۰

اتومبیل شما راخریداریم
تلفن ۸۳۸۸۲۱

برای اتومبیل شما

روکش صندلی اتومبیل
فقط
کارچر
ایرانشهرجنوبی ـ تلفن:
۸۲۰۳۵۲

محافظت
اتومبیل
قیر پاشی اتومبیل بوسیله قیر صداگیر پلاستیکی بندیکس. پپسی کولا جیحون پائین‌تر از دامپزشکی جنب فروشگاه قیر بندیکس سالن قیر پاشی تلفن ۹۵۳۶۰۱

کرایه

اتوبوس
اتومبیلهای تشریفاتی با راننده برای داخل و خارج از تهران میدان فردوسی تلفن ۸۲۱۲۷۰ و ۸۲۶۶۰۵

کاج بار
بارکش شهر وحومه
حمل باربتمام نقاط ایران تلفنهای
۶۶۱۱۱۱
۴۱۱۱۱

توکل بار
بارکش شهر وحومه
تلفن ۲۲۲۲۲

اتو آسیا
اتومبیلهای اخرین سیستم با راننده و بدون راننده برای مسافرت و داخل شهر آماده خدمت است
۷۵۴۸۹۰ و ۷۵۱۶۲۰
۱ـ۵ آـ ۱۳۰۲۴

جرثقیل توانا
انواع جرثقیلهای تمام‌گردان وهیدرولیک بقدرت ۴ الی ۵۰تن بمدت طولانی اجاره یا فروش موجود است

پل امامزاده معصوم
تلفن ۹۵۴۰۹۱

جرثقیل بابک ایزسهاور تلفن ۹۷۸۰۸۰و۹۵۹۵۸۸

ام. آ. اس
M.A.S
اتوبوس ومینی بوس دربست
۹۷۰۸۱۴
۹۷۸۸۱۵

جرثقیل پیمان
شبانه روزی ـ تلفنهای
۳۵۶۰۳۱ و ۳۵۲۲۱۳

املاک ومستغلات

معاملات تهران پارس نارمک و پول ـ امینی ۷۹۰۰۹۰

فروشی
خانه فروشی
منزل فروشی دارای ۶ اطاق هال پذیرائی ۱۵۰ متر واقع در خیابان آریامهر کاج دفتر کاج تلفن ۶۲۹۸۱۹

در تهران‌پارس‌عروس تهران لوکس‌ترین خانه ۵ـ۶ـ۷و۱۲ ـ اطاقه ویلائی ومستغلاتی با سرویس کامل ولوله‌کشی‌شوفاژ گاز ـ کولر وزیرزمین از ۳۶۰ تا ۴۸۰ متر بقیمت ۱۸۰تا۳۸۰ هزار تومان بطور نقد ومدت ۴۵متری سیدخندان آخر اتوبان تهران‌پارس دفترساختمان‌البرز.
آـ ۱۳۰۳۶

خانه‌ویلائی فروشی ۶۶۳۰۷۴
۱ـ۴ آـ ۱۲۶

یک ساختمان مستغلاتی سه طبقه چهار مغازه آب، برق، تلفن بدون واسطه‌بفروش‌میرسد باتلفن ۳۱۶۱۰۸ تماس‌بگیرید.
۱ـ۳ آـ ۱۱۳

باغ فروشی
کرج
زیبادشت

در تامین مسکن و آسایش و سلامتی شما
برای رهائی ازهوای مسموم تهران و زندگی آپارتمانی‌مانند ساکنین سایر پایتخت های جهان زندگی خود را در حومه قرار دهید.
کرج مناسبترین شهر نزدیک پایتخت و زیبادشت بهترین منطقه کرج میباشدمابشماباغات میوه محصور با تامین آب به مساحتهای ۲۵۰۰ متر به بالا آماده برای ساختمان ویلا و خانه مسکونی عرضه مینمائیم. شمارا برای بازدید اززیبادشت و مقایسه آن باتمام نقاطدیگری که تاکنون دیده‌اید دعوت می‌نمائیم.
تلفن ۵۳۹۹۸۹ ـ ۲۳۷۰۰ ـ بعد از ظهر ۴۴۳۱۱
نشانی: امتداد اتوبان کرج خروجی جاده شاهدشت۹کیلو متر بطرف جنوب
زیبادشت
۱ـ۲ آـ۱۲۸

آپارتمان فروشی
۶ دستگاه آپارتمان لوکس‌مجهز بشوفاژ و کولر جداگانه و یا یکجا در شمال غرب تهران‌تلفن ۹۷۹۳۱۰
آـ ۱۲۹۱۳

زمین فروشی
زمین شمال هنرسرای عالی نارمک نقد و اقساط با قطعات ۲۵۰ الی ۵۰۰ متر بین دو اتوبان به فروش میرسد ۷۸۱۹۴۱

فروش سرقفلی

اجاره داده میشود

آپارتمان اجاره
آپارتمان برای دفاتر کار نبش چهار راه پهلوی تخت جمشید اجاره ۶۶۰۲۰۰

چندین دستگاه
اپارتمان: یک. دو. سه. چهار. پنج. شش. هفت. هشت. نه. ده اطاقه برای اجارمتکتک و یادربستواگدار میشود. خیابان وزراء نرسیده به خیابان یازدهم ساختمان دریچه طبقه سوم (دریچه) مراجعه‌همه‌روزه ۸تا۱و ۳ تا ۷

حوالی ۴۵ متری سیدخندان طبقه دوم یک منزل مدرن با ۶ اطاق ـ هال، سرویس‌شوفاژ ـ کولر اجاره میدهیم ۷۷۵۵۱۲
آـ ۱۲۹۵۷

اطلاعیه
چندین دستگاه آپارتمان
دو الی شش اطاقه جهت اجاره موجود است. خیابان اریامهر روبروی هتل اینترکنتینانتال شرکت رضایار تلفن ۶۳۵۵۶۱
۱ـ۶ آـ ۱۲۷۵۶

برای اجاره
کاخ شمالی اپارتمانهای ۴ و ۵ اطاقی با شوفاژ تلفن ۶۶۶۰۲۶

خانه ویلائی اجاره ۶۶۳۰۷۴
۱ـ۴ آـ ۱۲۱

ساختمان اجاره
امیرآباد شمالی طبقه‌اول ساختمانی چهار اطاق و هال و سرویس کامل با تلفن‌مستقل و حیاط برای اجاره بتلفن ۶۳۳۴۱۹ مراجعه فرمائید

نیازمندیهای اجاره

سازمان نیازمندیهای خارجیان
خانه شما را اجاره میدهد ۸۳۳۱۵۵

تهیه مسکن تلفن ۷۷۳۲۸۵
مرکز اجاره بخارجیها

ویلا و اپارتمان نیازمندیم ۸۳۸۸۷۱
آـ ۱۰۸۲۱

موسسه نیازمندیهای هیلتون اجاره به خارجیان ۸۳۴۶۳۷
آـ ۱۲۴۸۸

خریداری میشود

اراضی ساختمانی شمال تهران را فوری نقدا خریداریم تلفن ۸۲۴۳۸۷

زمینهای افسریه خریداریم ۷۹۱۳۵۹

بورس املاک شمیران دفتر براتی باغ فردوس ۸۷۲۵۷۵

خرید کوهک جنت‌ابادباغ‌فیض عباس‌اباد سازمان برنامه تلفن ۶۶۶۳۰۲

زمینهای افسریه را خریداریم تلفن ۷۹۲۸۰۳

اراضی تهران پارس راه آهن و سازمان چای خریداریم ۷۸۴۸۵

اراضی یافت‌اباد
شاه‌اباد کوی مهرزاد اطراف کارخانه شیر پاستوریزه جاده قدیم کرج‌خریدار و فروشنده‌ایم تلفن ۹۵۶۵۴۳
۱ـ۱۱ اـ ۱۲۷۴۵

خرید و فروش زمین و خانه کوچک و بزرگ در هر نقطه تهران و حومه تاچالوس. قم. قزوین ـ دماوند و ابعلی حاج خداداد دفتر ساختمانی اخوان خیابان گرگان چهارراه معینیه تلفن ۷۵۷۷۱۶
آـ ۱۱۲۱۶

اراضی ام. ام. سی
تهران‌بریم ـ ام‌ـ‌آرـ اس کوی بیمه بازرگانان خرگوش‌دره تهرانسر ـ مونترال ـ تاج‌شهر ـ چیتگر وردآورد خریداریم‌تلفن ۹۲۰۸۲۹
آـ ۱۲۱۹۵

خریدار اراضی کیشا دفتر قنبری ۶۳۴۹۹۲

خرید اراضی شمس‌آبادمبارک آباد کاظم‌آباد مجیدیه‌دفتر آریا ۷۷۰۹۵۹
آـ ۱۸

زمینهای تهران پارس فورا خریداریم ۷۸۱۹۲۶
۱ـ۷

بنگاههای معاملات املاک

زمینهای زعفرانیه درمقشلاق بکانیر سعادت‌آباد نرحزاد خریداریم بازرگانی‌جلالی‌خیابان ملوی تلفنهای ۶۲۶۴۱۱ یا ۱۲۴۱۹۳

زمینهای یافت‌اباد راخریدار و فروشنده‌ایم کلهر ۹۶۳۴۳۲

املاک گیشا خالقی
۶۳۳۷۹۲

خرید و فروش داروخانه تلفن ۳۱۶۴۵۰

بورس اراضی ولنجک محمودیه علی‌ابادلطفی ۸۹۰۱۵۰
آـ ۱۲۳۴۵

خانه‌های آپارتمانی و ویلائی فروشی و اجاره داریم تلفن ۶۳۸۷۳۴
۱ـ۱۲ آـ۴۵

کارخانه و انبار و زمین درقسمتهای‌حومه‌صنعتی تهران (جاده های کرج) خریدار و فروشنده‌ایم عبدالخالق تلفن ۹۵۲۵۴۵

اراضی کیشا خریداریم دفتر هجری ۶۳۴۲۴۴

خرید زمین افسریه ۷۹۳۳۴۶

خریدوفروش زمین، خانه مستغلات شهر و شمیرانات ـ ۸۳۳۳۰۱
آـ ۱۳۹۲۸

زمین سری اول و دوم نیروی هوائی خریداریم دفتر املاک صمیمی تلفن ۷۹۱۵۶۳

قطعات ۵۰۰ متری شمال پاکوی‌محمودیه‌لطفی ۸۹۰۱۵۰
۱ـ۲۱ آـ۱۰۵

دفتر پارس
مرکز معاملات املاک و مستغلات در شهر ـ و عباس‌آباد و شمیرانات تلفن ۷۶۱۵۵۸

برای ساختمان شما

خانه سازی پیام
مقاطعه. نظارت. نقشه
تلفن ۸۲۹۶۷۷
آـ ۱۲۴۷۸

کاشی
سرامیک تهران نقش
سازنده مرغوبترین سرامیک با فرم و رنگهای مختلف خیابان حضرت عبدالعظیم خیابان فرح‌آباد سرای حاج حسنعلی تلفن ۲۷۱۶۴

مقاطعه کار ساختمانی
با مصالح و بی‌مصالح ۳۱۱۸۳۶
۱ـ۶ اـ ۱۲۷۵۹

تزئینات
باقساط ـ کفپوش کاغذ دیواری پرده کرکره و نقاشی‌ساختمان باقساط تلفنهای ۷۸۱۹۷۷ و
۷۷۵۷۷۱

پولیش کفپوش ساختمان شیرازی
شستشو و واکس انواع کفپوشها برای اولین‌بار در ایران موکت کفپوش پلاستیکی لاستیکی یکپارچه ـ نمدی‌سنگ موزائیک با استفاده از پیشرفته‌ترین تکنیک و مواد مجاز انحصاری با متخصصین مجرب داکو سرویس ۷۶۰۲۹۲

تعمیرات ساختمان ۹۵۳۵۰۴
۱ـ۲۰ آـ ۱۱۸

MISCHLER
میشلر
سرما گرما و نور از کرکره چوبی میشلر عبور نمیکند پرده چوبی میشلر در عین زیبائی در مقابل‌سرقت‌مقاوم بوده و بصورت حفاظ قفل خواهد شد

BW
پارکت
فرش چوبی‌ایران‌بساختمان شما جلوه خاصی میبخشد روی پارکت BW اتش‌سیگار جوهر اسید وسایر مواد شیمیائی اثر ندارد نمایشگاه پارکت BW کرکره میشلر خیابان شاهرضا کوچه فتوحی تلفنهای ۸۲۹۳۹۰ و ۸۲۹۵۹۶ و ۸۲۴۳۰۷

لوله بازکنی

لوله بازکنی فاضل آب
میدان دولت تلفن: ۸۲۷۴۰۸

لوله بازکنی
لوله‌بازکنی فاضل‌آب و تعمیرات ۳۰۰۰۳

لوله باز کنی و واترپمپ ۸۳۲۰۱۰

رفع گرفتگی هر نوع لوله ساختمان
با دستگاه ترا کم هوا ـ تلفن ۷۸۷۲۷

رفع گرفتگی لوله ساختمان
در ۲ دقیقه سازمان ترا کم
تلفن ۸۸۱۶۸۱

رفع گرفتگی لوله
فقط ۲۵ تومان
۶۱ ۱۰ ۶۲

لوله بازکنی فاضل آب
امیریمی تلفن ۹۵۵۱۱۶

لوله بازکنی فاضل آب
سرویس منظم مسعود
بلوار تلفن ۶۶۴۴۸۵

لوله بازکنی فاضل آب
۶۶۴۶۳۵
مقدم ۶۶۵۳۷۴

لوله بازکنی کنت با سرویس مجهز
۷۷۶۷۱۳

معاملات پول

پول موجود ارزان شد
درمقابل اتومبیل. تلفن و خانه با ارزانترین بهره و شرایط سهل فورا وام داده میشود
۴۹۰۵۰
۴۵۰۵۷
خیابان حافظ جنب پارک‌هتل بلاک ۱۹۴ موسسه تعاون

لطفا در موقع خرید به مارک بکد روی کلیه دستگاه توجه فرمائید
B.K.D
بکد
دربازکن برقی
قیمت یکدستگاه کامل ۲۵۰ تومان
بدون پیش قسط به اقساط ماهیانه ۵۰ تومان بپردازید
بوسیله تلفن سفارش دهید دستگاه در مدت ۴ ساعت نصب وتحویل میشود.
شرکت بکد الکتریک تلفنهای ۷۷۲۰۰۸ ـ ۶۲۴۴۱۴
فروش درکلیه فروشگاههای لوازم برق والکتریکی‌ها
برای اخذ نمایندگی فروش باتلفن شرکت تماس بگیرید

فقط در
نمایشگاه اتومبیل امیر

ژیان ۵۱ اقساط
باتثبیت وزارت اقتصاد وامتیازات زیر
رنگ متالیک، دبنگ ورشو فندک اترناتیک ویکدست
تودوزی کالی مجانا به خریدار محترم تقدیم میشود
میدان محمدرضاشاه تلفنهای ۹۵۹۶۶۶ ۹۵

صدور بیمه نامه فوری
برای مسافران تعطیلات
نوروزی
کانون جهانگردی واتومبیل کلوب
شاهنشاهی ایران
خیابان ورزش (شمال پارک شهر) شماره ۳۷

اطلاعیه شرکت فرنیاکو
FARNIA CO.
باطلاع شرکتهای محترم تاسیساتی میرساند.
۱ـ رادیاتورهای فولادی بادربوش و ماسوره جدید
۲ـ مخازن (زمینی و دوجداره والبساط) جهت آب وگازوئیل آماده عرضه است
قابل توجه کارخانجات صنایع فلزی و چوبی
۱ـ ماشین‌آلات صنعتی (خم‌کن و قیچی ورق‌بر وپرسهای ضربه‌ای وهیدرولیک)
۲ـ ماشین‌آلات نجاری و چوب‌بری در انواع مختلف با استاندارد جهانی
تلفنهای دفتر ۶۶۳۷۶۶ ـ ۴۰۸۱۸ کارخانه ۹۵۶۳۵۵
نمایشگاه ۹۵۵۱۴۷

نیازمندیهای شما

آگهی تلفنی در صفحه نیازمندیها
باتلفن‌های:
۳۱۱۲۲۰
۳۱۱۲۲۴
۳۱۱۲۲۹
۳۱۱۲۳۱
۳۱۱۲۲۷
۳۱۱۲۳۰
قبول میشود

پول با سود بانکی ۹۲۸۴۶۳

پول نومای دو شاهی همیشه موجود ۸۲۸۰۹۰

از یك میلیون ریال ببالا موجود پاکپور ۶۶۶۲۶۳ و ۶۶۴۶۱۸

فلك وام میدهد
درمقابر سبیع زرنده فلکهورا وام میدهد تلفن ۷۶۵۷۴۵

پول ۱ر۵ شاهی ۱۲۴۸۷۳

پول سود ۱۰٪۲۰ ۶۶۲۰۲۰

پول شرطی با سود بانکی موجود ۸۲۲۶۵۹ و ۸۳۷۶۸۴

پول‌شرطی با سودبانکی موجود ۶۲۰۴۹۲

خانه پول - فرح شمالی مرکز معاملات پول تهران ۷۷۱۳۸۸

وام فوری در مقابل اتومبیل و تلفن ۶۶۶۶۶۵

مورد نیاز
پول نیازمندیم ۸۲۶۲۳۰

پول‌شرطی ۱۵٪ نیازمندیم ۹۲۰۸۲۹

قبوض

موسسه تك
صددرصد قبوض فرش - طلا - جواهر بانك کارگشائی را خریدار است و بمازاد ارزیابی قبوض شماوام میدهد خیابان شاه روبروی‌بانک‌بیمه بازرگانان تلفن ۴۵۱۶۸ و ۶۶۲۴۵۹
۱_۲۲ آ_ ۸۰

اوراق قرضه ۷ ساله فوری‌خریداریم ۶۲۰۴۹۲

قبوض ۷ ساله‌عباس‌اباد بدون کارمزد خریدار پاکپور ۶۶۰۲۰۰ - ۶۶۶۲۶۳ و ۶۶۴۶۱۸

فرشهائی که در بانك کارگشائی است ۳۰ در صد گران شده ارزان نفروشید اردهالی اول بازار کفاشها سرای مهدیه تلفن ۲۳۴۸۲

قبوض عباس‌اباد خریداریم ۹۲۰۸۲۹

استخدام

بدوشیزه و یا بانوی که آشنا بزبان انگلیسی و ماشین نویسی باشند و از عهده‌تبلیغ یك‌موسسه برآید نیازمندیم تلفن ۶۶۱۹۶۹ - ۶۶۷۷۸۳

به یکنفر اشپز . سه نفر گارسون چهار نفر پیشخدمت و دو نفر برای ابدارخانه با تجربه ورقه معاینه داشته و خدمت وظیفه انجام‌داده باشد نیازمندیم آدرس خیابان قدیم شمیران_ بالاتر از حسینیه ارشاد - خیابان میرداماد بعد از میدان محسنی - چلوکبابی مولائی مراجعه شود.

استخدام مترور
شرکت ساسر برای کارگاه‌سد رضاشاه‌کبیر نزدیك مسجد سلیمان احتیاج به‌یك نفر مترور مجرب که‌بزبان فرانسه و یا انگلیسی آشنائی کافی داشته باشد دارد داوطلبانی که سابقه‌کار نقشه‌کشی و طراحی هم داشته باشند اولویت خواهندداشت.علاقمندان همه روزه یا بدفتر استخدام کارگاه سدویا به دفتر شرکت ساسر دراهواز خیابان کیکاوس شماره ۶۲ و یا بعد از ظهرها بدفتر شرکت‌در تهران‌خیابان اراك‌شماره ۳۸ مراجعه فرمایند .

زن‌وشوهر برای اشپزی وپیشخدمی منزل مورد نیازاست تلفن ۳۱۱۹۲۰

یك بانو یا دوشیزه که‌صبحها بامور خانه داری وعصرها در مطب انجام وظیفه نماید شبانه روزی نیازمندیم خیابان جامی چهارراه اقا شیخ هادی طبقه فوقانی بانك بیمه بازرگانان به مطب مراجعه نمایند .
آ_ ۱۳۰۳۵

یکنفر جوان مجرد با داشتن دوچرخه نو و ضامن ومعافی با ۳۰۰۰ ریال حقوق ماهیانه مورد نیازاست ۳۱۰۱۶۸
آ_ ۹۷

استخدام آرایشگر
به دوشیزه یابانوئی که از عهده میزانپلی موی سر بطور کامل براید وحداقل ۵ سال سابقه کار داشته باشدنیازمندیم باتلفن ۷۶۵۳۶۸ تماس بگیرید
۱_۲ آ_۱ ۶

به خانه شاگرد کمسن‌نیازمندیم شاهرضا جنب سینماپلازا شماره ۱۱۸
آ_ ۱۰۱

به‌تعدادی فروشنده‌سیار باحقوق و پورسانتاژ نیازمندیم تلفن ۱۲۷۹۲۳ و ۶۲۶۵۷۹

به تعدادی دوشیزه یابانو که بفن ماشین نویسی آشنائی داشته باشند نیازمندیم تلفن ۱۲۶۵۷۹ و ۶۲۷۹۲۳

بدونفر بانوی تلفنچی که بفن ماشین‌نویسی‌اشنائی‌داشته باشند نیازمندیم تلفن ۴۵۱۶۸
۱_۵ آ_ ۱۰۳

طراح قالب باحداقل۵ سال سابقه کار عملی و طراحی استخدام میشود تلفن۸۶۱۸۸۱
۱_۳ آ_ ۱۰۸

بدوشیزه سکرتر و نقشه‌کش ساختمان و مهندسی که نمونه امضاء در شهرداری‌داشته‌باشد نیازمندیم ۷۵۷۶۷۴
۱_۳ آ_۱۰۹

جنرال

جنرال استخدام مینماید
طراح قالب دارای دیپلم فنی سه سال تجربه تلفن - ۹۹ _۹۶۱۰۹۵
ا_ ۱۲۹۱۲

سرویس‌کار کولر وآبگرمکن نیازمندیم تلفن ۶۳۱۴۹۵
آ_ ۱۱۶

با آغاز سال نو ۵۰ درصد تخفیف عیدی
استخدام شوید
بمناسبت استقبال عمومی‌شهریه نصف شد
دوره کامل کمك مهندسی
رادیو ، تلویزیون ، نقشه‌کشی نقشه‌برداری
درلابراتوار مجهز با کلیه‌لوازم مجانی منشیگری ، حسابداری وماشین‌نویسی را تا اخذ گواهینامه رسمی فرا گرفته با معرفی ما استخدام شوید .
دانشجو ازطریق مکاتبه پذیرفته میشود
شاهرضا اول ایرانشهر(نزدیك میدان فردوسی) .
آموزشگاه افرین تلفن : ۸۲۴۲۷۲
آ_۱۲۲

کار و آموزش
۲۵نفر علاقمند به کار رادیو ، تلویزیون ، نقشه‌کشی ، برن فشارقوی و ۲۰ نفرعلاقمند به ماشین نویسی پس از یکدوره کوتاه‌آموزش به کار مشغول میشوند پهلوی نبش بهرامی
تلفن ۴۹۴۹۴
۱_۲۱ آ_ ۱۰۴

SITUATION VACANT
BERLIMED IRAN AG
requires a cashier with the following specifications: 1) Good command of English and Farsi 2) Knowledge of Accounting 3) Military service completed / exempted 4) Age under 30 years Please call 781583 (ext 28)

شریک

یک شریک جهت توسعه
کار ابرومند و پر درامدی در بهترین نقطه‌تهران احتیاج‌است تلفن ۸۲۳۲۸۸ _ ۱ الی ۳ بعد از ظهر
۱_۵ آ_ ۱۲۹۴۶

جویای کار

دیپلمه حسابداری‌کارتکس و ماشین‌نویسی تمام وقت آماده کار است براهنمای شماره ۳ روزنامه اطلاعات‌مراجعه‌فرمائید
آ_ ۱۴۱

جوانی وارد باموراشپزی‌غذای ایرانی و فرنگی جویای کار می‌باشد راهنمای ٤ روزنامه اطلاعات تلفن ۳۱۱۲۳۱
آ_ ۱۵۱

مترجم المانی اماده کار برای بعدازظهرهاتلفن۳۱۱۲۳۱ راهنمای ۱۲۲۱ اطلاعات .
آ_ ۵۱

پیشخدمت با تجربه
سن ۳۳ ساله سواد حدودششم ابتدائی ماهانه چهار صدتومان بغیر از منازل جویای کاربتلفن ۳۱۱۲۳۱ راهنمای شماره ۱ مراجعه فرمایند .
۱_۲ آ_ ٤۷

ماشین‌نویس ورزیده جوانی جوانی دیپلمه و باسابقه‌هفته‌ای ۲۵ ساعت صبح و عصر اماده کار راهنمای ۱۲۱۹ روزنامه اطلاعات تلفن ۳۱۱۲۳۱
آ_ ۳۶۲۱۹

مهندس برق ورزیده
با دو سال تجربه آماده‌کارهای فنی - مدیری - تجاری تلفن ۳۹۳۸۲۵ - ۳۱۸۱۶۸
۱_۵

آموزشگاهها

آموزشگاه ماشین‌نویسی
بیژن
همتا ندارد میتوانید امتحان کنید میدان ژاله جنب‌پمپ‌بنزین
آ_ ۱۲۶۱۹

کلاس رقص
آموزشگاه رقص الیس
جنوب شرقی میدان ۲٤ اسفند

تعلیم گیتار . اکاردئون پیانو ارگ در منزل خودتان توسط استاد با سابقه تلفن ۱۶۲۳۵۸
آ_ ۱۲۹۱۶

تعلیم رانندگی
هنرستان فنی پرستو
مرکز اموزش صحیح رانندگی میکانیکی ترافیک‌مجهزبه‌بهترین ومدرنترین وسایل اموزش با مربیان ورزیده و بدون اتلاف وقت با هزینه‌کم نشانی‌چهارراه گمرک شاهپور تلفن ۲۳۹۱۶

تدریس خصوصی

فیزیك ، شیمی ، ریاضیات در ۵ جسه با تضمین قبولی توسط دانشجویان پلی‌تکنیك تهران تلفن ۳۵٤۶۹۲

ریاضیات - فیزیک- شیمی - وسیله دانشجویان باتجربه - ۷۸۰۱۹۲
آ_ ٤٤

تدریس حصوصی
فیزیک - شیمی - ریاضیات ادبیات وسیله دانشجویان دانشگاه تهران امور دانشجوئی دانشگاه تهران تلفن ۴۷۰۶۷

فقط ساعتی ۱۵ تومان
تدریس خصوصی در تعطیلات عید توسط دانشجوی دانشکده فنی ۲۹۲۲۷
آ_ ۱۳۰۴۵

ریاضیات فیزیك شیمی
مکانیک - متفرقه دبیرستانی توسط ناصری دبیر ریاضی - ۷۵۵۳۸۹
۱_۳ ا_ ۱۳۰۳۸

پانسیون

پانسیون دخترانه ۶۲۷۸۶۹

پانسیون
چند نفر دوشیزه در یک خانواده ایرانی در نیویورک پانسیون میشود با نشانی ذیل مکاتبه کنید :
Pension 152-08 85 Dr Jamaica new york 11432
۱_۵ آ_ ۸۷۲۸٤

گمشده

یک فقره چک بمبلغ۱۶۰٫۰۰۰ ریال شماره ۳۳۶٤۰۳ وشماره حساب ۵۰۶ از بانك صادرات شعبه ۵۶۰آذربایجان‌باسم‌جعفر لطفی مفقود شده استوازدرجه اعتبار ساقط است خواهشمند است بتلفن۹۵۸۲۶۹اطلاع‌دهید
آ_ ۱۱۷

پیدا شده

یک انگشتر دریکی ازخیابانهای تهران پیدا شده است با تلفن ۹۶۲٤۵۶ تماس بگیرید .
۱_۳ آ_ ۸۰

آگهیهای متفرقه

سالن چلوکباب سوپر کاخ
با عرض تبریك و تقدیم هدیه نوروزی در ایام نوروز باناهار و شام آماده پذیرایست سالن رزرو برای میهمانیهای خصوصی‌بدون‌تفاوت‌قیمت همیشه دایراست خیابان کاخ کمی بالاتر از شاه تلفن رزرو ۶۶۱۹۶۹ - ۶۶۷۷۸۳

دستگاه فتوکپی‌با محل‌واگذار یا شریک میشود خیابان خیام روبروی‌وزارت‌اقتصاد‌آموزشگاه اخباری تلفن ۲۵۸۲۱

مشاور طراحی ومعماری‌داخلی
طرح و نظارت دکوراسیون داخلی منزل و محل کار . غرفه نمایشگاه، فروشگاه رستوران و سایر اماکن عمومی تلفن۴۱۵۲۲عصرها

بورس هواکش - مالکی - دروازه‌دولت تلفن ۸۲۵۵۸۷ ۳۱۸۷۶۸
نصب هواکش هیتاچی
۶ ساعت پس از اطلاع تلفنی شما

جوزف

متخصص ساعت
تعمیرگاه انواع ساعت وفندکو دستبند عباس‌آبادخیابان‌آپادانا پلاک ۱۲۶ تلفن ۷۶۴۳۷۵ شعبه قوام‌السلطنه‌استالین‌تلفن- ۳۱۳۹۲۱
آ_ ۱۱۹

داروخانه‌ها

داروخانه مهران
خیابان شیروخورشید چهارراه استخر تلفن ۹۵٤۰۰۷

گاز

پرسی کاز
گازوسرویس
غرب خیابان پهلوی
۹۶۳۰۲۱ الی ۹۶۳۰۲۵
از ۷ صبح تا ۷ شب
شرق خیابان پهلوی
۸۲۲۰۲۵ الی ۸۲۲۰۲۱
۸۳۰۰۳۵ الی ۸۳۰۰۳۱
از ۷ صبح تا ۱۰ شب
تلفن مخصوص تعمیرات ۸۲۶۲٤۰

ایران‌گاز
پخش گاز ۸۳۷۱۳۱
تعمیرات ۸۲۳۰۵۱_۵۳
قبول سفارش همه روزه از ۷ صبح الی ۱۱شب
نمایندگی مرکزی خیابان شاهرضا شماره ۳۴۰

اساگاز
۸۲٤۰۲۱

شرکت بوتان
BUTANE
بوتان گاز
پخش گاز ۹۵۳۰۵۱
سرویس ۳۱۳۱۲۱
صدور کارت تغییر آدرس ۳۱۳۱۲۱
فتت فروش ۳۰٤۲۱۱
قبول سفارشات گاز از ۷ صبح الی ۹ شب

تلفن‌های مورد نیاز

تلفنخانه‌موسسه‌اطلاعات
۳۱۱۰۷۱ _ ۸۰
۳۱۲٤۰۱ _ ۸

(آگهیها ومجلات)
۳۱۱۰۸۱ _ ۹

سردبیر روزنامه اطلاعات ۳۱۱۲۱۰

سرویس اجتماعی و سیاسی ۳۱۱۲۱۱

سرویس اقتصادی ۳۱۲٤۰۹

سرویس حوادث ۳۱۱۲۱۲

سازمان شهرستانهای موسسه اطلاعات
۳۱۱۲۰۱ _ ۳

آرشیو وکتابخانه موسسه اطلاعات
۳۱۱۲۱۹

مجلات (سردبیر کل) ۳۱۱۲۲۸

اطلاعات هفتگی ۳۱۱۲۰٤

اطلاعات بانوان ۳۱۱۲۰۰

اطلاعات جوانان ۳۱۱۲۰۵

دنیای ورزش ۳۱۲٤۱۲

اطلاعات دختران و پسران ۳۱۱۲۳۶

آگهیهای موسسه اطلاعات
۳۱۱۲۳۱ - ۳۱۱۲۱۳

اگهی‌های‌سینمائی ۳۱۱۲۱۶

اگهی های فرهنگی ۳۱۱۲۳۶

سازمان تنظیم آگهیهای اطلاعات
۳۱۱۲۱۰ - ۳۱۱۲۱٤
۳۱۱۲۰۹ - ۳۱۱۲۳۵
۳۱۱۲۳٤

اگهی‌های مجلات ۳۱۱۲۲۳

آگهیهای تهران جورنال وژورنال دوتهران
۳۱۱۲۳۸

آگهیهای شهرستانهای اطلاعات
۳۱۱۲۲۱

سازمان نیازمندیهای موسسه اطلاعات
۳۱۱۲۲٤ - ۳۱۱۲۲۰
۳۱۱۲۲۷ - ۳۱۱۲۲۵
۳۱۱۲۳۰ - ۳۱۱۲۲۹
۲۱۲٤۱۳

سازمان وصول اطلاعات ۳۱۱۲۰۷

ابونمان ژورنال دو تهران ۳۱۱۲۱۷

ابونمان تهران جورنال ۳۱۱۲۱۸

آبونمان اطلاعات هوائی (۲۶۵ داخلی) ۳۱۱۰۷۱

شعب چهارده گانه اطلاعات درتهران
شعبه فردوسی ۳۱۱۲۰۶
شعبه بهار ۷۵۲۹۳۷
شعبه ایزنهاور ۹۷۵۰٤۳
شعبه شهناز ۳۱۸۶۷۰
شعبه ثریا ۷۵۰۵۷۱
شعبه امین‌حضور ۳۵۰۶۰۲
شبه لاله‌زار ۳۱۲٤۱۱
شعبه مخصوص ۹۵۱۰۸۲
شعبه شاهپور ۵۳۵۹۱۹
شعبه سلسبیل ۹۵٤۷۲۸

فرودگاه مهرآباد (هواپیمای کشوری) ٤۳۰۱٤ . ٤۳۰۱۳

تلفنخانه هواپیمای کشوری (شهر) ۶۶۶۱٤۱

تلفنخانه هواپیمائی‌ملی (هما) ۶۶۰۰۱۱

اطلاعات هواپیمائی ملی ۹۱۱۱

رزرو بلیط هواپیمائی ملی ۸۲٤۶۰۰ _٤

اطلاعات هواپیمائی ملی ٤۳۶۱٤

اطلاعات راه آهن
۵۳۱۰۵۱ . ۵۳۰۹۹۳

تلفنخانه راه‌آهن
۲۵۱۲۱ _۷
۵۳۰۹۹٤ _ ۷

تلفنخانه آتش نشانی
۶۶۲۲۷۱
٤۳۰۷٤

آتش نشانی مرکز
٤٤٤٤۳ _ ٤٤٤٤٤
ایستگاه شهباز
۳۰۰۰۰۲ _ ۳۰۰۰۰۱
ایستگاه مولوی
۵۳۰۰۰۲ _ ۵۳۰۰۰۱
ایستگاه بازار
۵۳۵۳٤٤ _ ۵۳۲۰۲۰
ایستگاه شهناز (فوزیه)
۷۶۵۳۰۰ _ ۷۶٤٤٤٤
ایستگاه عباسی خیابان‌ایران بیما
۹۰۰۰۰۱ _ ۹۰۰۰۰۲
ایستگاه شمیران (قلهک)
۸۷۱۱۷۱ _ ۸۷۱۱۷۲

بیمارستانها

بیمارستان پهلوی
ایزنهاور نرسیده به چهارراه نواب تلفنهای ٤۲۰۹۷ - ۶۶۱۷۵۱ _۴۲۸٤۳_۶۶۱۶۶۹- ٤۵۹۸۷ _ ٤۲۹۷٤

بیمارستان امیراعلم
سعدی شمالی جنب پمپ بنزین تلفنهای ۷_ ۳۰۵۹۰۵ - ۳۰٤۱۵۵

بیمارستان سینا
خیابان سپه نرسیده به چهارراه حسن‌آباد تلفن های ٤٤۷۵۱ _ ٤۲۰۹۶

بیمارستان فرح پهلوی (مادر) خیابان مولوی چهارراه مولوی تلفنهای
۲۷۱۶۳_ ۵۳۸۸۸۸_۲۷۱۶۲ - ۵۳٤۹٤۹

بیمارستان رضا پهلوی
خیابان شمیران پل تجریش تلفنهای۳_ ۸۷۰۰۲۱_۸۷۵۰۹۳

بیمارستان رضاشاه‌کبیر (نمونه)
خیابان آرامگاه سه راه قم تلفنهای ۵۹۹۰۹۷ _ ۵۳۹۹۵۹- ۵۳۹۸۲۱

بیمارستان شوروی
خیابان ابان شمالی تلفنهای ۶۶٤۱۷۳ _ ۶۶۸۳۹۵

بیمارستان کودك تخت جمشید
خیابان‌تخت‌جمشید چهارراه پهلوی تلفنهای ۶۶٤۸۳۹ - ۶۶٤۶۶۹

بیمارستان راه‌آهن تلفن های۵۳۵۵۰۰_۲۵۱۲۱- ۲۰۱۹۲

بیمارستان زنان
خیابان شاهرضا پیچ‌شمیران تلفنهای۷۵۶۱۳۰ _۲_۷۵۶۱۳۱ - ۷۶۳۲۶۵ _ ۷۵۶۱۳٤

بیمارستان کودك‌مسعودی
خیابان عباسی‌چهارراه‌عباسی تلفنهای ۹۵۶۱۲۱

بیمارستان روانی رازی
امین‌اباد تلفنهای ۵_۵۹۱۶۳۱

بیمارستان روانی رازی
میدان شاهپور (خیابان شاهپور) تلفنهای ۲۳۰۹۰ - ۵۳۳۹٤۸

بیمارستان لقمان‌الدوله (بهار)
خیابان بهار بالاتر از انجمن دوشیزگان و بانوان تلفن های ۸۲۰٤۷۳ _ ۸۲۰۷۷۶

بیمارستان چهرازی
خیابان پهلوی نرسیده به با غوحش تلفنهای ۸۹۲۲۳۳_ ۸۹۲۰٤۲

بیمارستان مفرح
نازی‌اباد تلفنهای ۲۳۱۰۸ - ۳_ ۲۷۱۶۲

بیمارستان فارابی
خیابان‌قزوین چهارراه‌قزوین تلفن ۲ _ ۹۵۰۰۲۱

بیمارستان نیروی‌هوائی
فرح‌اباد ژاله جنب ستاد تلفن ۵ _ ۷۹۲۶۶۱

برنامه سینماها

★ **آفتاب سرخ - رنگی - چارلز برونسون - آلن‌دلون**
شهر فرنگ (۶۲۷۶۲۸) ۱۰ر۱۱_۳_۱۰ر۵_۳۰ر۷_٤۵ر۹

★ **آزادی- رنگی - ۷۰میلیمتری- استریوفونیك**
آتلانتیك (۶۲۷۱۷۱) ۹_۱۲_۱۰ر۳_۳۰ر۶_٤۵ر۹

★ **مردی در میان مردان - رنگی - پل‌نیومن**
رادیوسیتی (۶۱۳۲۶۹) ۱۰ر۱۱_۳۰ر۳_۳۰ر۵_۳۰ر۷_٤۵ر۹

★ **مش - رنگی - دانالد سوترلند - الیوت‌گولد**
دیامونд (۸۲۸٤۰۰) ۱۰ر۱۱_۳_۱۰ر۵_۳۰ر۷_٤۵ر۹

★ **داستان وست‌ساید - رنگی - ناتالی‌وود - جرج‌چاکریس**
شهرقصه (۶۲۷۲۹۰) ۱۱_۳۰ر۲_۵_۳۰ر۷_۱۰

★ **شکست- رنگی -عمرشریف -ژان‌پل‌بلموندو**
امپایر (۶۲۳۹٤۲) ۱۱_۱_۳_۱۰ر۵_۳۰ر۷_٤۵ر۹

★ **الماس هاابدی‌اند - رنگی - شون کانری**
گلدن‌سیتی (٤۳۳۲۰) ۹_۱۱_۱۰ر۱_۱۰ر۳_۳۰ر۵_٤۵ر۷_۱۰
متروپل (۳۱۹٤۱۰) ۱۰_۱۲_۱۰ر۲_۱۰ر٤_۳۰ر۶_٤۵ر۸
رویال (٤۹۷۸۵) ۹_۱۰ر۱۱_۳۰ر۱_٤۵ر۳_۶_۱۰ر۸
سانترال (۹۲۸۶۸۶) ۱۰ر۱۰_۳۰ر۱۲_٤۵ر۲_۵_۱۰ر۷_۳۰ر۹

★ **شکار در شهر - رنگی - کلینت‌استیوود**
مولن‌روژ (۷۵۲۹۲۹) ۱۰ر۱۱_۳۰ر۳_۳۰ر۵_۳۰ر۷_۳۰ر۹

★ **روی درخت نارون - رنگی - لوئی دوفونس**
پولیدور (٤۲۶۳۱) ۱۰ر۱۱_۳۰ر۳_۳۰ر۵_۳۰ر۷_٤۵ر۹

★ **فرودگاه - رنگی - برت‌لنکستر - دین‌مارتین**
ب. ب. (۸۲۹۶٤۱) ۱۰_۱۲_۲_٤_۶_۸_۱۰

★ **قصه میمون زرنك - رنگی - کورت راسل**
سینه‌موند (٤۷۳۲۲) ۱۱ _ ۳ _ ۵ _ ۷ _ ۹

★ **مزدوران - رنگی - جیم‌براون - رودتایلور**
پردیس (۳۰٤۲۵۹) ۹_۱۱_۱_۳_۵_۷_۹

★ **مهدی مشکی وشلوارك داغ-ناصر ملك‌مطیعی**
اونیورسال (۹۲۶۹۵۳) ۱۱_۳_۵_۱۰ر۷_۳۰ر۹
پاسیفیک (۷۵۳۳۱۱) ۱۰ر۱۱ _ ۱۰ر۱ _ ۳۰ر۳ _ ۳۰ر۵ - ۳۰ر۷_ ۳۰ر۹
ایران (۳۱۶۳۵٤) ۳۰ر۱۰_۳۰ر۲_۳۰ر٤_۳۰ر۶_۳۰ر۸
موناکو (۷۹۵۵۷۶) ۹_۱۱_۱_۳_۵_۷_۹
مراد (۷۵۳۳۸۲) ۹_۱۱_۱_۳_۵_۷_۹
ساینا (۳۵۲٤٤۲) ۱۰_۱۲_۲_٤_۶_۸
تیسفون (۹۵۸۸۸۲) ۳۰ر۱۰_۳۰ر۲_۳۰ر٤_۳۰ر۶_۳۰ر۸
داریوش (۲۶۲۶۵) ۹_۱۱_۳_۱_۵_۷_۹
پرسپولیس (۵۸۱۰۸۳) ۸_۱۰_۱۲_۲_٤_۶_۸
کارون (۹۵۵۱۶۰) ۱۰_۱۲_۳۰ر۲_۳۰ر٤_۳۰ر۶_۳۰ر۸
دریا (۷٤۶ ۷۹) ۱۰_۱۲_۲_٤_۶_۱۰ر۸
مونت‌کارلو (۷۹۷٤۱) ۳۰ر۱۰_۳۰ر۲_۳۰ر٤_٤۵ر۶_۹
آستارا (۸۷٤۰۲۲) ۳۰ر۱۰_۳۰ر۲_۳۰ر٤_۳۰ر۶_۳۰ر۸
شهرام (۷۷٤۵٤۹) ۱۰_۱۲_۲_٤_۶_۸_۱۰

★ **در جنك چه‌کردی - رنگی - جیمز کابرن**
تخت‌جمشید (٤۳۵۵۰) ۱۱_٤۵ر۲_۵_۱۰ر۷_۳۰ر۹

★ **یك اصفهانی در نیویورك-وحدت-ارحام‌صدر**
کاپری (٤۸٤۰۱) ۱۱_۳_۵_۷_۹
سیلورسیتی (۸۶۱۲۰۵) ۳۰ر۱۰_۳۰ر۲_۳۰ر٤_۳۰ر۶_۳۰ر۸
نیاگارا (۶۶۵۳۰۷) ۱۱_ ۱_ ۳_ ۵_ ۷_ ۱۰ر۹
اروپا (۳۰۳۱۷۶) ۱۰_۱۰ر۱۲_۳۰ر۲_٤۵ر٤_۷_۱۰ر۹
میامی (۷۵٤۳۲۹) ۱۱_ ۱_ ۳_ ۵_ ۷_ ۱۰ر۹
الوند (۳۵۶۵۳۸) ۱۰_۱۲_۲_٤_۶_۸
کیهان (۹۵۷۳۶۰) ۳۰ر۱۰_۳۰ر۱۲_۳۰ر۲_۳۰ر٤_۳۰ر۶_٤۵ر۸
ارانوس (۲۷۹۷۱) ۱۰_۱۲_۲_٤_۶_۸
مارلیک (۹۶۳۶۱۶) ۳۰ر۱۰_۳۰ر۱۲_ ۳۰ر۲_ ۳۰ر٤ _ ۳۰ر۶ ۳۰ر۸
سیلوانا (۳۹۳۷۷۷) ۳۰ر۱۰ _ ۳۰ر۱۲ _ ۳۰ر۲ _ ۳۰ر٤ _ ۳۰ر۶ _ ۳۰ر۸

★ **صدوسامی - لیلاولی‌لی - پرویز صیاد**
آسیا (٤۳۹۰۹) ۱۱_۱_۳_۵_۱۰ر۷_۳۰ر۹
رکس (۳۱۵۲۹۳) ۳۰ر۱۰_۳۰ر۱۲_۳۰ر۲_۳۰ر٤_۳۰ر۶_۳۰ر۸
المپیا (۹۵۶۷۹۶) ۱۰_ ۱۲_ ۲_ ٤_ ۱۰ر۶_ ۳۰ر۸
فیروزه (۷۵۷۶۶۹) ۱۰_۱۲_ ۲_ ٤_ ۶_ ۸
رنگین‌کمان (۷۵۶۷۶۰) ۱۰_۱۲_۲_٤_۶_۱۰ر۶_۳۰ر۸
ژاله (۳۰٤۱۲۰) ۹_ ۱۱_ ۱_ ۳_۵_ ۷_ ۹
شهوند (۳۵٤۰٤۰) ۳۰ر۱۰_۳۰ر۱۲_ ۳۰ر۲_۳۰ر٤ _۳۰ر۶_ ۳۰ر۸
شرق (۵٤۰۲٤) ۹_ ۱۱_ ۱_ ۳_ ۵_ ۷_ ۹
توسکا (۵۳۹۵٤٤) ۱۰_ ۱۲_ ۲_ ٤_ ۶_ ۸
لیدو (۹۵۱۲۸۲) ۹_ ۱۱_ ۱_ ۳_ ۵_ ۷_ ۹
همای (۳۱۱۶۶۹) ۱۰_۱۲_۲_٤_۶_۸
پاسارگاد (۷۹۲۷۸۲) ۱۰ر۱۰_۱۰ر۲_۱۰ر٤_۱۰ر۶_۱۰ر۸
ماندانا (۷۹۹۸۲) ۹_ ۱۱_ ۱_ ۳_ ۵_ ۷_ ۹
چرخ و فلک (۹۵۰۵۵۸) ۸_۱۰_۱۲_۲_٤_۶_۸
کسری (۸۲۶۹۳۹) ۱۰_۱۲_۲_٤_۶_۸_۱۰
دراویین (۶۲۲۵۵۷) ۳۰ر۶_ ۳۰ر۸_ ۳۰ر۱۰
بولوار (۶۶۰۲۹۲) ۱۱ _۲ _٤ _۶ _۸ _۱۰

★ **هنوز هم ترینیتی هستم - رنگی - ترنس‌هیل**
ریولی (۷۵۷۷۷۷) ۱۱_۳۰ر۳_۳۰ر۵_۳۰ر۷_۳۰ر۹

★ **گربه‌های‌اشرافی -رنگی-محصول‌والت‌دیسنی**
پارامونت (٤۸۳۲۱) ۱۰ر۱۱_ ۳۰ر۳_۳۰ر۵_۳۰ر۷_ ۳۰ر۹

★ **سالهای بیقراری - رنگی - کندیس برگن**
سیناوونك (۶۲۲۵۵۷) ۳۰ر۱۱_۳_۱۰ر۵_٤۵ر۷_ ۱۰

★ **هاله‌لویا- رنگی- جرج‌هیلتون-چارلزساتوود**
دیانا (٤۷۳۶۵) ۱۱_۳۰ر۳_۳۰ر۵_۳۰ر۷_۳۰ر۹
مهتاب (٤۷۷۷۷) ۳۰ر۱۰_۳_ ۵_ ۷_ ۹
کریستال (۳۱۷۶۷۵) ۳۰ر۱۰_۳۰ر۲_۳۰ر٤_۳۰ر۶_۳۰ر۸
اسکار (۹۵۰۸۹۸) ۱۰_ ۳۰ر۲_۳۰ر٤_۳۰ر۶_۳۰ر۸
ری (۲۲۵۷۸) ۹_ ۱۱_ ۱_ ۳_ ۵_ ۷_ ۹
فردوسی (۳۱۵۷۸٤) ۸_۱۰_۱۲_۲_٤_۶_۸

★ **طلای مك‌کنا - سرافینو (رنگی)**
دنیا (۳۹۳۸۱۲) ۳۰ر۹_۳۰ر۱۱_۲_٤_۳۰ر۶_۳۰ر۸

★ **رقاصه - ناصر ملك‌مطیعی - فروزان**
خورشیدنو (۳۹۲۵۷۸) ۹_۱۱_۱_۳_۵_۷_۹

★ **بزن بریم سربازی - رنگی چیچو - فرانکو**
ادئون (۳۱۸۱۱۸) ۳۰ر۱۰_۳۰ر۲_۳۰ر٤_۳۰ر۶_۳۰ر۸
پلازا (٤٤۲۵۵) ۱۱_ ۳_ ۵_ ۷_ ۹
تاج (۳۱۸۶٤) ۱۰_ ۱۲_ ۲_ ٤_ ۶_ ۸_ ۱۰
ایفل (۳۱۱٤۷۷) ۱۰_ ۱۲_ ۲_ ٤_ ۶_ ۸_ ۱۰
دروازه‌طلائی (۳۵۲۱۶۰) ۹_ ۱۱_ ۱_ ۳_ ۵_ ۷_ ۹

★ **محلل - نصرت کریمی - ایرن - دیانا**
مازستیک (۶۶۸٤۶۱) ۱۱_ ۳_ ۵_ ۷_ ۹

★ **حادثه اندرسون - رنگی - شون‌کانری**
پارک (۳۱۹۶۳۷) ۹_ ۱۱_ ۱_ ۳_ ۵_ ۷_ ۹

★ **بوت‌هیل - رنگی - ترنس‌هیل**
برلیان (۳۹۳۵۳۵) ۹_ ۱۱_ ۱_ ۳_ ۵_ ۷_ ۹

★ **پسرخاله های زورو - دراکولا خونخوار شب**
ستاره (۵۳۹۷۲۱) ۹_ ۱۱_ ۱_ ۳_ ۵_ ۷_ ۹

★ **تکخال و ژوکر - مرد جنگل - رنگی**
البرز (۳۰٤۲۵۸) ۳۰ر۸_ ۳۰ر۱۱_۳۰ر۲_ ۳۰ر۵_ ۳۰ر۸_۱۰

★ **تایتان - رنگی - جولیانوجما**
آسمان‌آبی (۳۹۲۶۶۸) ۹_۱۱_ ۱_ ۳_ ۵_ ۷_ ۹

سانس انگلیسی
گلدیس فستیوال فیلمهای (جیمزباند)

امروز مراجعه ، فردا اسباب‌کشی
برای اجاره هر نوع محل در اسرع وقت
شرکت تهران مسکن
با استفاده از مدرن‌ترین روشهای دنیائی در مدت۶ ساعت مکان‌موردنیاز شما را دراختیارتان قرارمیدهد،
جهت بازدیدمحل‌مورد نظرتان نماینده‌های‌شرکت با اتومبیل مجانا در اختیار شما خواهند بود .
تلفن ۶۶۸۳۸۳
میدان ولیعهد کریمخان زند شماره ۲۵ شماره۲

چاپخانه‌حبیبی
مجهز به دستگاه چاپ افست - مسطح
چاپ هرنوع سفارش را در اسرع وقت میپذیرد
برای چاپ کارت نوروزی با ما تماس بگیرید .
نشانی - سلسبیل بین وثوق و مرتضوی
تلفن ۹۵۲۳۲۹

شاوب‌لورنس
SCHAUB-LORENZ
شاوب‌لورنس افراد زیر را جهت کار تمام‌وقت با حقوق مناسب استخدام مینماید .
۱ - دو نفر مهندس یا تکنسین درجه یك با حداقل پنج سال‌سابقه کاردرامور ابکاری‌آلومینیوم وپلاستیك‌با آشنائی‌کامل بزبان‌انگلیسی یاآلمانی
۲ چند نفر مهندس‌یاتکنسین درجه یك‌مکانیك، مسلط بزبان آلمانی یا انگلیسی ،متخصص در امور زمان سنجی .
۳ - دیپلمه مکانیك با اطلاعات کافی در امور مدارك فنی تولید از قبیل نقشه و برنامه های تولید ، مسلط بزبان آلمانی .
داوطلبان بایستی دارای شرایط زیر باشند :
الف - دارای برك خاتمه خدمت یا معافیت‌غیر پزشکی .
ب - حداکثر سن ۳۵ سال .
خواهشمند است با دردست داشتن یك قطعه عکس بخیابان آیزنهاور ایستگاه شاوب‌لورنس پلاك ۵۶۳ مراجعه نمایند ، یا با شماره تلفنهای ۹۷۲۰٤۱_٤۵ داخلی ۶۸ تماس حاصل فرمایند .

استخدام
بچند نفر دوشیزه یا بانوی با ذوق برای امر پیچیدن مو نیازمندیم سن در حدود ۲۰ سال . متقاضیان همه روزه بین ساعات ۱۲ تا ۱ بعد از ظهر شخصا به موسسه آی-بی-اس پهلوی‌جنب سینما امپایر مراجعه نمایند .

آگهی استخدام
تعدادی دیپلمه بازرگانی مسلط بکار ماشین نویسی و دارای برك خاتمه خدمت سربازی با حداکثر سن ۲۶ سال مورد نیاز است .
داوطلبان حداکثرتاروز ۱۵ر۱ر۵۱ ببانك رهنی ایران مراجعه نمایند .
بانك رهنی ایران

استخدام
به‌چند نفر دوشیزه یا بانو با تحصیلات کافی وظاهری آراسته سن در حدود ۲۵ سال برای امر فروش‌درداخل موسسه‌و مسافرت‌به شهرستانها، فقط با حقوق ماهیانه مکفی و بدون پورسانتاژ نیازمندیم متقاضیان بین ساعات ۱۲ تا ۱ بعد از ظهر به موسسه آی-بی-اس خیابان پهلوی جنب سینما امپایرساختمان آی-بی-اس مراجعه‌نمایند

HOECHST
IRAN HOECHST AG
HOECHST INDUSTRIE AG
have vacancies for two highly-qualified
SENIOR ACCOUNTANTS
Good knowledge of the German or English language essential.
Please address your application to P.O.B. 2184.

شاوب‌لورنس
SCHAUB-LORENZ
شاوب‌لورنس افراد زیر را استخدام مینماید.
۱_ چند نفر دوشیزه یابانو مسلط بتایپ فارسی ولاتین با سابقه کار ، تحصیلات حدود سیکل‌دوم
۲ - چند نفر آمارگر مرد با سابقه کار و آشنا بماشین نویسی ، تحصیلات حدود دیپلم .
۳ - پرسکار و قالب بند، تحصیلات‌حدودسیکل دوم با سه سال سابقه کار .
٤_ سه‌نفر قالب‌ساز درجه‌یك (سمبه ماتریس) وپلاستیك با ۵ سال سابقه کار و آشنا به‌نقشه خوانی .
۵ - چند نفر انباردار مواد شیمیائی با سابقه کار ، تحصیلات حدود سیکل دوم .
داوطلبان بایستی دارای شرایط زیر باشند
الف - دارای برك خاتمه خدمت یا معافیت‌غیر پزشکی .
ب - حداکثر سن ۳۵ سال .
خواهشمند است با در دست‌داشتن یك قطعه عکس به خیابان آیزنهاور ایستگاه شاوب‌لورنس پلاك ۵۶۳ مراجعه فرمایند .

تعمیرگاه مجاز شماره ۱۱پیکان
بسرپرستی ابوالحسن توسلی دارای ۳۵ سال سابقه مکانیکی‌در ایران وآلمان و متخصصین کارآزموده افتتاح‌شد .
نشانی : میدان ژاله - خیابان کدخدائی - شمال پارك شکوفه تلفن ۳۱۶۳۹۲

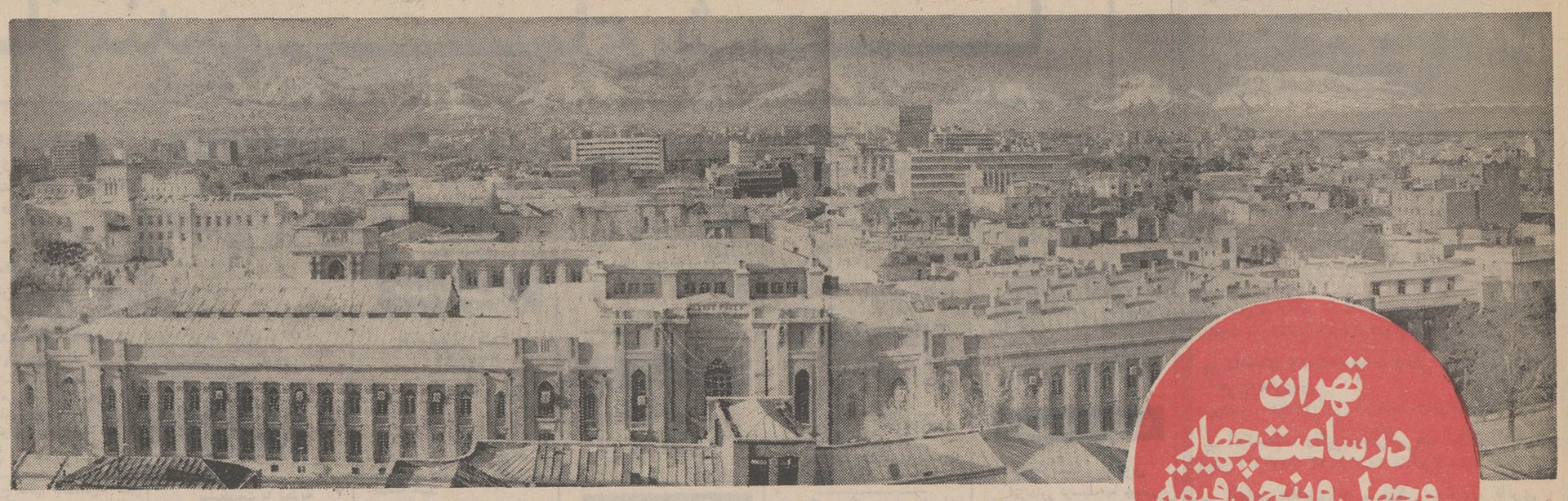

تهران در ساعت چهار و چهل و پنج دقیقه دیروز

دیروز افق دید مردم پایتخت وسیع تر شد و این بخاطر هوای پاکیزه‌ای بود که تهران ماشین زده در سال های اخیر هرگز نظیرش را ندیده است . درتهران که از آغاز یك خیابان بزحمت می توان اواسط آن را دید ، دیروز به لطف هوای پاکیزه بهاری و بارندگی چند روز گذشته حتی دور دست ترین فاصله ها قابل رویت بود . عکسی که ملاحظه می فرمائید ساعت چهار و چهل و پنج دقیقه بعد از ظهر دیروز بوسیله خبرنگار عکاس ما از فراز ساختمان «اطلاعات» گرفته شده است و بطوریکه مشاهده می‌گردد حتی ساختمان های دامنه کوه های البرز بوضوح در عکس دیده می شود .

راستی که چه خوب می شد تهران همیشه چنین هوای پاکیزه و فرح بخشی داشت ؟

گرانترین و ارزانترین عیدی امسال

خانه‌ای بالوستر ۸۵۷۰۰۰ ریالی تا یك پارو

تعطیلات نوروز ، دید و بازدید ها ، مسافرت ها و کلنجار رفتن با برف و سرما تمام شد و روز های کاروفعالیت سال جدید آغاز گردید.

امسال با آنکه برف برنامه بسیاری از مسافرت های مردم را لغو کرد ولی مشهد پذیرای ۲۵۰ هزار مهمان بود و اصفهان وشیراز میزبان ۲۰هزار مسافر. همچنین ۶ هزار اتومبیل با ۲۴ هزار مسافربه شمال رفتند .

با آنکه آمار دقیقی در دست نیست ولی بندر عباس نیز از جمله شهر هایی بود که در تعطیلات نوروزبیش از سایر شهرستانها مسافر داشت.

بوسه برچهره برف

برف از روز یکشنبه (۲۹ اسفند) در تهران شروع به باریدن کرد وتا نیمه شب سه‌شنبه (اول فروردین ۵۱) ادامه داشت که بعدا تبدیل به‌باران شد و تاروز بعد نیز ادامه یافت.بیشتر دید وبازدید های عید زیر ریزش مداوم و شدید برف انجام گرفت . بسیاری از مردم که دوستان ونزدیکان خود را در خیابانها می دیدند روی پوششی از برف و سرما بصورت یکدیگر بوسه می زدند .

بازار میوه ، شیرینی ، آجیل، گل ، ماهی و بوسه بیشتر از هر چیز دیگر رواج داشت که بازار زنجیر چرخ اتومبیل و پارو را نیز باید به آن اضافه کرد .

جالبترین عیدی‌ها

طبق یك سنت دیرینه در ایام نوروز مردم بیکدیگر عیدی می - دهند .

بین عیدیهای بسیار جالبی که در ایام نوروز داده شد ، عیدی‌آقای اسماعیل عباسی (کاریکاتوریست و طنزنویس مطبوعات) و ساکن‌خیابان نواب از همه جالب‌تر بود .

اسماعیل عباسی هنگام دیداراز همسایه خود آقای محسن زمانی‌یك عدد پارو بعنوان عیدی تقدیم کرد.

گران‌ترین عیدی سال

ظاهرا گران ترین عیدی را آقای عطاءالله ملاردی به پسرش که فارغ‌التحصیل دانشگاه هاروارد می - باشد ، داده است این عیدی یك‌خانه بسیار زیبا در شمیران است که۴۶۰ مترمربع زیربنا و هشت اطاق دارد و دارای حیاطی بوسعت ۴۰۰ مترمربع است که استخری برنك فیروزه‌ای شفاف در آن ساخته شده است.

آب این استخر با یك سیستم الکتریکی گرم و سرد می شود و می تواند در زمستان و تابستان مورد استفاده قرار گیرد .

از وسایل و تجهیزات قابل‌توجه این ساختمان ، لوستر سیصدشعله کریستالی است که روز ۲۶ اسفند ماه ۱۳۵۰ بمبلغ هشتصد و پنجاه و هفت هزار ریال در تهران خریداری شده است مخارج حمل و نصب‌این لوستر دو هزار و سیصد تومان بوده است .

خواهر آقای‌ملاردی به‌خبرنگار اطلاعات گفت :

برادر زاده‌ام هنگام دریافت‌این عیدی فقط توانست بگوید : متشکرم .

میوه

تهرانیها در ایام نوروز حدوددوازده میلیون کیلو میوه خریدند پرتقال بیشترین میوه ، خریداری شده و موز کمترین آنها بود .

پرتقال در تهران از کیلوئی۳۵ تا ۶۰ ریال در ایام عید بفروش رسید . بایك حساب نسبی میتوان گفت تهرانی ها برای عید امسال ۴۸ میلیون تومان پول میوه‌داده‌اند.

آقای ابوطالب موسوی میوه فروش‌ساکن‌خیابان‌آذربایجان که‌شب عیدتا ساعت ۴ صبح در مغازه‌اش‌به فروش میوه مشغول‌بود اظهار داشت شب‌عید امسال از نظر فروش میوه کسادترین شب های عید ظرف ده سال بود .

وی که شب عید نه هزار ودویست تومان میوه فروخته بود اظهارداشت: با آنکه قیمت میوه امسال نسبت‌به سال های قبل گران تر بود ولی‌شب عید پارسال من‌دوازده هزارو‌هشتصد تومان میوه فروخته بودم .

احسان مروی میوه‌فروش‌ساکن خیابان پهلوی شب عید امسال ۱۹ هزار تومان میوه فروخت در حالی‌که شب‌عید سال گذشته بیست وسه هزار تومان میوه فروخته بود .

شیرینی وآجیل

بازار شیرینی و آجیل هم بازار نسبتا گرمی داشت تهرانی ها در ایام نوروزمجموعا حدودبیست‌میلیون کیلو شیرینی خریدند .

با آنکه کارخانجات بیسکویت و شیرینی سازی سالهاست که با قنادیهای تهران رقابت شدیدی‌دارند ولی امسال نیز استقبال مردم از شیرینی های ماشینی خیلی کمتراز شیرینی های معمولی بود .

ماهی وسبزی

باوجود گرانی ماهی و کمیابی آن در ایام عید امسال اغلب مردم تهران شام شب عید را سبزی‌پلو و ماهی صرف کردند .

ماهی سفید در تهران از دانه‌ای ۳۰ تومان کمتر نبود ولی بعضی ها هم ۶۰ تومان بابت خرید ماهی‌سفید پرداخت کرده بودند .

امسال براثر برف و بارندگی «شوید» که سبزی لازم و اصلی برای طبخ‌سبزی پلو بحساب می - آید کمیاب بود و بیشتر مردم از «شوید» خشك شده استفاده‌کردند.

پست وکارت تبریك

مردم تهران حدود سه میلیون کارت تبریك پست کردند ومامورا ن پست و نامه‌رسان ها در تمام ایام عید بدون تعطیلی سرکارشان‌حاضر بودند و به تقسیم کارت‌های تبریك‌و رساندن آن ها به صاحبانشان‌مشغول بودند .

یکی از نامه‌رسان ها اظهارداشت: عید امسال حتی یك پاکت که کسر تمبر داشته باشد بدستم نرسیده است در حالی که ظرف ۵ روز اول سال نو ۲۱ نامه بدون تمبر به صاحبانشان تحویل داده‌ام همین نامه رسان می گفت :

روز اول فروردین امسال صدو نود تومان عیدی از صاحبان نامه ها وکارت ها دریافت کرده است .

آشتی، به‌وسیله جسد گربه!

پاشاکی ـ مشهدی محمد زمانی ، کشاورز اهل پاشاکی گربه قشنگی داشت که خیلی هم موردعلاقه‌اش بود .مدتی بود که‌این گربه ، شب ها به‌خانه همسایه‌ها میرفت وهرچه گوشت‌وخوراکی بدستش می‌افتادمیخورد. همسایه ها که‌چند بار گربه را هنگام فرار دیده بودند، به‌مشهدی محمد شکایت می کردند،ولی مشهدی محمد باور نمی کرد و میگفت ممکن نیست گربه ملوس من این کار را بکند .

تاآنکه درایام عید،مشهدی محمدیك کیلو گوشت بی‌استخوان‌خرید وبه‌خانه آورد تاکباب‌کند وبابچه‌هایش بخورد .مشهدی محمد منقل آتش و سیخ‌ونمکدان را آورد وکنار دستش گذاشت ، بعد به‌اتاق دیگر رفت‌تا کارد آشپزی را بیاورد و گوشت را خرد کند ، اماوقتی برگشت متوجه شد که‌گربه‌اش تمام گوشت رابرداشته و به‌گوشه حیاط برده‌ودر آنجا مشغول خوردن‌آن شده است !مشهدی محمدچنان عصبانی شد که ناگهان کارد آشپزی را بطرف گربه پرتاب کرد ، کارد به‌شکم‌گربه خورد و گربه دردم جان‌سپرد !..

مشهدی محمد جسد گربه را ، سر راه همسایه‌ها، ازشاخه درختی آویخت تا همسایگانش بادیدن آن ،در این روزهای آغاز سال نو ،ناراحتی و کینه‌ای‌راکه‌داشتند ازیاد ببرند و بااو آشتی کنند !

جسد مادرزن ، داماد را کشت !

جغتای (خراسان) ـ بانو فاطمه صدری ۵۸ساله‌اهل روستای «جبله» از توابع جغتای چند روز قبل‌بعلت‌بیماری داخلی دعوت حق‌رالبیك گفت و به‌سرای باقی شتافت .

کسان داغدار بانوی درگذشته با چشمان اشکبارسر گرم تدارك وسائل تدفین او شدند تااو را پیش‌از غروب آفتاب بخاك بسپارند ، اما بعلت وجود برف وسرمای شدید ،نه مرده‌شوی زن ونه‌هم‌هیچیك از زنان روستا حاضر نشدند جسد درگذشته راغسل دهند و ناچار این مهم‌بعهده‌داماد مرحومه محول گردید .

پس از انجام مراسم تغسیل ، کسان بانو فاطمه، جسد اورابه گورستان بردند تا دفن کنند، اما پیش‌از دفن‌جسد ،داماد اوداخل قبر شد تا منزلگاه ابدی مادرزن خودرا اززیاله وبرف پاك‌کند . مشایعین نیز جنازه راروی تل‌برفی که کنار قبر قرارداشت گذاشتند و چشم‌به کار های داماد فداکار او دوختند.

در سکوت غروب قبرستان ، هیچکس متوجه نشد جسدبانو فاطمه درحال لغزیدن از روی برف‌ها است وفقط زمانی متوجه ماجرا شدندکه جسد مادرزن بدرون قبرو روی سر داماد فداکارش افتاد و سبب ترس شدید و متعاقبا سکته قلبی و مرك او شد !

مشایعین فی‌المجلس قبر دیگری در کنار قبر اولی حفر کردند و داماد فداکار را درکنار مادرزنش دفن کردند .

کلاهبردار، مسافر نوروزی را فرار داد

رشت ـ زن جوانی بنام «هما اسدیان» ، که برای گذراندن تعطیلات نوروز به «رشت» رفته بود ، در آخرین روز تعطیلات به بازار رشت رفت تا مقداری سوغاتی خریداری کند .

هما وقتی از اولین‌مغازه بیرون آمد ، ناگهان پسرك جوانی خود را به او رساند و گفت : خانم ، اگراجازه بدهید ، من وسائل شما را حمل می‌کنم و در مقابل دستمزد کمی هم می گیرم ..

هما هم قبول کرد و با پسرك ، وارد چند مغازه دیگر شد و روبهمرفته ، حدود ۸۰۰ تومان سوغاتی خرید و همه آنها را به پسرك داد . بعد هر دو از بازارخارج شدند و هما بطرف اتومبیلش رفت . ولی همینکه دراتومبیل را بازکرد و پشت فرمان نشست‌و شیشه را پائین کشید تا اجناس خریداری شده را از پسرك بگیرد ، دید که از پسرك خبری نیست !

جستجوی هما ، برای یافتن پسرك بی نتیجه ماند و او با ناراحتی و عصبانیت تعطیلات نوروزی را پشت سرگذاشت و رشت را ترك گفت . ..

انتقاد

محمد علی سفری

اگر مال خودت بود؟

دوستم میگفت در آخرین ساعت سال کهنه در یک سازمان‌دولتی شاهد صحنه‌ای بودم که خدا کند از یک جهت در سازمان های دیگر دولتی روی ندهد و از سوی دیگر آرزو میکنم که این روحیه در همه جا وجود پیدا کند .

آنچه دیدم آن بود که قرار بود با مسئول آن سازمان پس از تعطیل کار به مسافرت برویم و من در اطاق و اهل و عیال در اتومبیل دقیقه شماری میکردیم که رفیقم زودتر کارش را تمام کند و راه‌بیفتیم، کاری ندارم باینکه باوجود بخشنامه نخست وزیری روز دوشنبه آخر سال ساعت ۱۲ ظهر ادارات تعطیل شد و این رفیق ما درست تاساعت ٤ بعد از ظهر گرفتار کار اداری بود ولی آنچه جلب توجه کرد این بود که این رفیق در ساعت ۲٫۵ بعدازظهر متوجه شد که‌ساختمان‌های ابوابجمعی سازمان او عوارض نوسازی را نداده است و چون اهل حساب و کتاب است با یک حساب سرانگشتی معلوم شد که اگر در روز ۲۹ اسفند یعنی همین امروز این پول را بپردازد حدود چهل ، چهل و پنج هزار تومان بنفع سازمان زیر نظر اوست .

همه کارها را کنار گذاشت ودنبال‌اینکار را گرفت اما متاسفانه همه دستگاه های وابسته به سازمان او تعطیل بود و کارکنانش رفته بودند ، تنها کسی که هنوز در اطاقش بود رئیس حسابداری بود ، تلفنی او را به اطاقش احضار کرد و مطلب را با او در میان گذاشت و گفت اگر این پول تاآخروقت امروز داده شود از دریافت ده درصد جایزه و ندادن ۹ درصد جریمه استفاده میکنیم ، رئیس حسابداری نظرش را تایید کرد منتهی این خبر را هم داد که همه رفته‌اند و متصدی چک که باید در وجه بانک ملی چک بکشد نیز رفته است و خلاصه کاری از دست او ساخته نیست .

اما رفیق ما قانع نشد و به‌تلاش افتاد آن‌چنانکه منهم قرقر کردن که زودباش دیر شده یادم رفت و به کمک او شتافتم و خلاصه پس از نیمساعت یکی از مدیران کل سازمان را در منزلش پیداکرد و از او راه‌چاره خواست و این مدیر بانوچه به کیفیت کارش قول داد که اقدام کند و قرار شدنتیجه‌راتلفنی به رئیس حسابداری خبر دهد .

رئیس حسابداری که البته دلش میخواست کاری بکند ولی راهی بنظرش نمیرسید کماکان اظهار ناامیدی میکرد .

رفیق من که ناراحت شده بود گفت‌آقای رئیس حسابداری اگر این پول مال خودت بود و شما متوجه میشدی که اگر امشب این بدهی را بدهی چهل هزار تومان نفع میبری اینطور اظهار ناامیدی میکردی و سفت و سخت دنبال کار را نمیگرفتی ؟

رئیس حسابداری جوابی نداد و او دنبال مطلب را گرفت و گفت چه فرقی میکند اینهم مال خودت است ، متعلق به موسسه‌ایست که در آن کار میکنی .

دردسر ندهم ، رفیق ما از موسسه بیرون نیامد تا خاطر جمع نشد که عوارض با همت آن مدیر کل به‌بانک ملی داده شده است حالا چطور من بی خبرم ولی بهرحال وقتی نتیجه مثبت اعلام گردید رفیق ما براه افتاد و برای نگارنده این جنبه مثبت قضیه بود که گفتم آرزو میکنم مسئولان در تمام موسسات طرز فکرشان همین باشد .

اما چرا آرزو کردم که در سازمان های دیگر تکرارنشود علت این است که چرا میگذارند این بدهی مسلم که آب و برق و نان و همه چیز گرو آنست وبخش‌خصوصی و دولتی هم نمیشناسداینقدر بعهده تعویق افتد که در آخرین ساعت سال متوجه شوند .

رفیق من خودش هم همین اعتراض را داشت و میگفت ، برای من با صدها کار و سر و کله زدن با هزاران کارمند دیگر فرصت نمی‌ماند که بدانم عوارض نوسازی داده شده یانه این وظیفه همان افرادی است که سر ظهر کارشان را تعطیل کردند و رفتند و اگر منهم مثل آنها نسبت به‌موضوع بی علاقه بودم طبعا کار میماند برای سال نو و پرداخت عوارض باضافه چهل ، چهل و پنجهزارتومان اضافی .

با طرح این مسئله بااین دوست ، این سئوال پیش آمد که‌آیا واقعا دیگر دستگاه‌ها چه کرده‌اند و چه میزان پول اضافی بابت این بی توجهی از جیبشان رفته است و آنوقت رشته سخن بدانجا کشید که اگر طی این چند سال نسبت به اجرای اصل انقلاب اداری همان توجه میشد که باصول دیگر شده طبعا حالا وضع ادارات ما این چنین نبود که یکی از مسائلش عدم پرداخت عوارض نوسازی باشد .

خدا کند در سال ۵۱ با این همه خرجی که شهرداری برای تبلیغات وصول این عوارض میکند و همشهریهای خوش حساب را به پرداخت بدهی دعوت مینماید راهی‌هم پیداکند که‌همکاران خوش حساب هم داشته باشد !

اقتصادی

یادداشت اقتصادی

حمایت از منافع مصرف کننده

احمد مرادی

وزارت اقتصاد مقررات صادرات و واردات سال جاری کشور را در آخرین روز سال گذشته اعلام کرد و همانطور که انتظار میرفت دولت مصمم است در طول این سال [illegible] تازه و موثری برای حمایت از منافع مصرف کننده بردارد

این حمایت در وهله اول از طریق ایجاد شرائطی‌خواهد بود که کاهش هزینه زندگی را بدنبال خواهد داشت . ازجمله مواردی که برای کاهش هزینه زندگی و شکستن سطح قیمتها مورد نظر دولت است ، تعدیل حمایت از صنایعی است که در طول چند سال گذشته از حمایت بی‌دریغ دولت برخوردار بودند و در حال حاضر با ظرفیت کامل بهره‌برداری میشوند و سطح کارآئی آنان بجائی رسیده است که قدرت رقابت با محصولات و تولیدات مشابه خارجی در بازار داخلی را پیدا کردند .

این گروه از صنایع ظرف چند سالی که از اعلام و اجرای سیاست صنعتی کشور میگذرد در سپر حمایتی دولت باروری کامل یافتند و زمان آن رسیده است که دولت گوشه‌ای از این سپر را از سر این صنایع به جانب مصرف کننده که تاکنون چوب صنعتی شدن کشور را خورده است بکشد .

وزارت اقتصاد با مطالعات وسیعی که از کارآئی و بهره برداری صنایع دارد ، این تصمیم را اتخاذ کرده واین گام را درسال جاری برخواهد داشت و درکنار تعدیل حمایت از اینگونه صنایع که رشد کامل یافتند سپر حمایت خود را در آینده یکسر متوجه مصرف کننده خواهد کرد و درنتیجه اجرای مطلوب این سیاست در سطح قیمت‌ها مهار خواهدشد و کاهش‌هزینه زندگی را بدنبال خواهد آورد

وزارت اقتصاد با آزاد کردن واردات چند قلم ازمواد خوراکی که سبب افزایش قیمت ها در سطح جهانی ترقی فوق‌العاده یافته بود و از طرفی تولید داخلی نیز کفاف‌نمیکرد وباکاهش سود بازرگانی این کالا سبب شد در جهت مهار قیمتها در داخل کشور گام‌های بلندی بردارد .

در حال حاضر باتوجه بمقررات صادرات و واردات سال جاری سیاست دولت مبنی بر حمایت از مصرف کننده و درحد نهائی تعدیل قیمتهاست و باکاهش سود بازرگانی چند قلم دیگر ازمواد خوراکی از جمله انواع حبوبات که از مواد پرمصرف داخلی میباشد نقش موثری در رسیدن باهداف خود وشکستن سطح قیمت ها در سال جاری ایفا خواهد کرد .

تاسیس بانك اعتبارات تولیدی بررسی میشود

اساسنامه «بانك اعتبارات تولیدی» در اجتماع مدیران بانك‌های دولتی و خصوصی و مدیران و صاحبان صنایع مجددا مورد بررسی قرار خواهد گرفت و تا اواخر این ماه در باره تاسیس این بانك تصمیم نهائی اتخاذخواهد شد .

اساسنامه بانك اعتبارات تولیدی یکبار در اواسط اسفند ماه گذشته در اجتماع مدیران بانکها و صاحبان صنایع که در بانك‌مرکزی ایران بریاست‌دکترجهانشاهی رئیس کل بانك مرکزی تشکیل شد ، مورد بررسی و تبادل نظر قرار گرفت . در این جلسه بعد از تبادل نظر هائی که بوسیله مدیران بانکها و مدیران صنایع روی اساسنامه بعمل آمد ، قرار شد ، مدیران بانکهاوصاحبان صنایع نظرات نهائی خود را در این ماه‌تاپانزدهم‌فروردین ماه جاری به بانك مرکزی ایران اعلام دارند ، تاتصمیم نهائی نسبت به تاسیس بانك مذکور اتخاذ شود .

خبرنگار ما می نویسد : هدف از تاسیس این بانك، اعطای هر گونه وام یا اعتبار بمنظور کمك‌به‌تامین‌سرمایه در گردش کارخانه ها و سایر موسسات تولیدی‌و صنعتی‌ـ اعتبار برای معاملات اقساطی کالا های ساخت ایران ، انتشار اوراق قرضه با رعایت اصول بانکی و پول کشور و قانون تجارت و همچنین دیگر امور بانکی مثل بانك های دیگر است .

سرمایه اسمی این بانك در ابتدا دو میلیارد ریال پیش‌بینی شده است و سهام آن بمردم ، بانکهاوصاحبان صنایع برای فروش عرضه خواهد شد .

بازار میوه درایام عید

بازار میوه شب عید هنوز گرم است و این گرمی تاپایان سیزدهم فروردین ماه ادامه خواهدداشت ولی‌با اینکه‌عرضه میوه در حد فراوانی میباشد نسبت خریداران امسال عید با مقایسه با سال گذشته کمتر شده‌اند .

فروشندگان میوه اظهارعقیده میکنند که علت کمتر شدن خریداران میوه شب عید در درجه اول مربوط به ایام ماه های محرم و صفر که مصادف با نوروز است میباشد ولی‌دلیل اصلی کمبود خرید نسبت به سال گذشته مربوط به‌بارندگی مداوم میباشد که خود بخود از مصرف میوه کاسته ودید وبازدید های عید کمتر ازسال گذشته انجام گرفته است .

محصول پرتقال داخلی کماکان به بازار عرضه میشود ، ولی سیب داخلی تمام شده ومقدار مختصری که باقی مانده‌قیمتی گران و در حدود هر کیلو ۸۰ تا ۹۰ ریال دارد .

بهمین علت بیشتر خریدسیب و پرتقال مردم ازمحصول وارداتی تامین میشود .

امسال بعلت عرضه میوه در فروشگاه های‌دولتی ،قسمت اعظم خرید مردم از این فروشگاه ها انجام شد و مغازه ها ی‌میوه فروشی و حتی در میادین میوه خرید مردم حدود ۹۳ تا ۹۵ در صد کمتر از سال گذشته بوده است .

قیمت پرتقال محصول‌داخلی در میادین بطور عمده فروشی هر کیلو بین ۱۵ تا ۳۵ ریال میباشد که حدود کیلوئی ۲۸ تا ۴۵ریال بدست‌مصرف کننده میرسد و یکی از علل خرید مردم از فروشگاه های دولتی آنست که سیب‌وپرتقال‌وارداتی هر کیلو ۳۵ ریال درکیسه های نایلونی تحویل میشود و قیمت آن ارزانتر است .

در میادین تهران پرتقال خارجی نیز بفروش میرسد و قیمت هرکیلو بین ۳۵ تا ۵۵ ریال است که با توجه به نوع پرتقال که در صندوقهای ۶۰ تا ۱۴۴ عددی بفروش میرسد نیمت متفاوت دارد . وزن هر صندوق پرتقال خارجی‌صرفنظر از تعداد پرتقال داخل صندوق حدود ۲۰ تا ۲۱ کیلو میباشد.

از چند روز قبل مقادیر معتنابهی باقلای تازه به‌تهران رسیده‌و بعلت زیادی پوست خریدار فراوانی ندارد وبهمین جهت قیمت آن از هر کیلو ۱۲ ریال به کیلوئی ۷ ریال تنزل یافته است . باقلای موجود در میادین فقط از اهواز حمل میشود .

اخبار اقتصادی شهرستان

ماهی سفید گران است

رشت : هم‌اکنون دربازار رشت ماهی سفید به‌وفور یافت میشود و دانه‌ای بیش از پانصد ریال خریده‌وفروش میشود ولی قیمت ماهی های کوچك بویژه «کولی» ارزان می باشد .

خبرنگار اطلاعات در رشت گزارش‌داد: بازارصنایع دستی چوبی ازحالت رکود خارج شده و مسافران‌نوروزی مشتریهای پروپا قرص آلات زینتی چوبی می‌باشند.

بازار فروش رشته خشکبار نیز داغ شد و ورود مسافران نوروزی در گرمی بازار رشت تاثیر فراوان داشت .

نرخ شیرینی

تبریز : بدنبال اعتراض انجمن شهر تبریز به‌نرخ پیشنهادی شیرینی قنادها دراین شهر فروش‌انواع‌شیرینی تبریز به قیمت سابق مورد تایید قرار گرفت و به قناد های تبریزی ابلاغ گردید .

طرحی برای توسعه وتقویت صنعت توریسم تهیه شده‌است

★ در پنج سال آینده تعداد توریست خارجی به یك میلیون و دویست هزار نفر افزایش می‌یابد

برای ۵ سال آینده . طرح‌توسعه و تقویت صنعت‌توریسم ، از طرف سازمان جلب‌سیاحان تهیه‌خواهد شد .

اعتبار و اجرای این طرح در برنامه عمرانی ۵ ساله آینده‌کشور منظور میشود .بر اساس این‌طرح تعداد توریست خارجی کشور در ۵ سال آینده به یک میلیون و دویست هزار نفر در سال افزایش می یابد و توریست داخلی نیز با تسهیلاتی که توسط سازمان جلب سیاحان بوجود می‌آید گسترش خواهد یافت .

سازمان‌جلب سیاحان برای‌توسعه توریست داخلی و خارجی با استفاده از اعتبارات برنامه‌عمرانی پنجم طرحهائی در این زمینه‌اجرا خواهد کرد .

طرح توسعه و تقویت صنعت توریسم کشور که هم‌اکنون در سازمان جلب‌سیاحان موردبررسی کارشناسان میباشد . این امکان را بوجود می آورد که بکان های توریستی ایران بیشتر ووسیع تر در سطح بین‌المللی شناسانده‌می‌شود .

درآمد ارزی

بر اساس آماری که سازمان‌جلب سیاحان پیرامون توریست‌خارجی انتشار داده در۶ ماهه اول سال ۱۳۵۰ دویست و ک هزار نفر از ایران بازدید کرده‌اند که این تعداد توریست نسبت‌به مدت‌مشابه در سال ۱۳۴۹ چهارده در صد افزایش داشته چون در نیمه اول سال ۱۳۴۹ حدود ۱۷۷ هزار توریست از مرز های مختلف‌وارد ایران شده‌اند .

آما توریست خارجی کشور همچنین حاکی‌است تعدادتوریست خارجی کشور سبت به ۱۰سال گذشته ۵٫۵ برابر افزایش یافته و درآمد ارزی ناشی از جلب توریست رو به افزایش است .

خبرنگار ما در زمینه اجرای‌طرح توسعه و تقویت صنعت توریست طی ۵ سال‌آینده‌میبوسد بااستفاده از اعتبارات برنامه عمرانی پنجم علاوه به بخش خصوصی برای ایجاد و توسعه هتل و متل درنقاط مختلف کشور وامو کمک های‌لازم میشود سازمان جلب سیاحان‌نیز برای جلب توریست داخلی و خارجی در نقاط مختلف کشور تاسیسات توریستی را گسترش میدهد و تسهیلات بیشتری برای توریست داخلی و خارجی ایجاد خواهد کرد .

یادداشت‌های سیاسی روز

★ « لئونید برژنف» دبیرکل حزب کمونیست اتحاد جماهیر شوروی میگوید که شوروی از مناسبات بسیار حسنه‌ای با بسیاری از کشور های آسیا از جمله ایران و افغانستان و ترکیه برخوردار است . رهبر سیاسی شوروی هم چنین میگوید شوروی برای توسعه هرچه بیشتر این مناسبات از هیچ کوششی دریغ نخواهد کرد . اظهارات برژنف در آستانه سفر نیکلای پادگورنی صدرهیئت رئیسه اتحادجماهیر شوروی به ترکیه‌حکایت ازعلاقه‌مندی متقابل آنکارا و مسکو به تحکیم روابط با یکدیگر دارد . در آستانه سال‌نو عباس خلعتبری وزیر خارجه ایران نیز طی مصاحبه‌ای نسبت به گسترش مناسبات تهران ـ مسکوابرازامیدواری فراوان نمود.

● در ادامه تماس‌های سیاسی و هدف تحکیم و توسعه مناسبات ایران و آلمان «والترشیل» وزیر خارجه آلمان در بهارامسال از تهران بطور رسمی دیدن خواهد کرد .

تاریخ دیدار وزیر خارجه آلمان از ایران هنوز بطور دقیق‌معین‌نگردیده و تعیین آن به سرنوشت وضع دولت برانت و رای مربوط به قرارداد های آلمان با شوروی‌ولهستان در مجلس آلمان خواهد داشت .

در صورت موفقیت و پیروزی برانت ، احتمال میرود تاریخ دیدار شیل از ایران اواخر خرداد تعیین گردد .

★ اجلاسیه شورای‌وزیران سازمان پیمان‌مرکزی «سنتو» که قرار بود در اواخر اردیبهشت ماه آینده‌درلندن تشکیل شود بعلت تقارن آن با سفر قریب‌الوقوع‌پرزیدنت نیکسون رئیس جمهوری آمریکا به شوروی به‌خرداد ماه آینده موکول شد ومنابع آگاه در لندن میگویندتعویق تاریخ‌تشکیل اجلاسیه سنتو از آن جهت است که ویلیام راجرز وزیر خارجه امریکا در سفر نیکسون به شوروی همراه وی خواهد بود و از این جهت تشکیل اجلاسیه در تاریخ مقرر امکان پذیر نبود .

● محمد رضاامیرتیمور سفیر ایران در مسکو که چندی قبل‌مقام‌سفیرآکرادیته ایران را در جمهوری خلق مغولستان حائز گردیداواخر اسفند گذشته به‌اولان باتور پایتخت این کشور خاوردور و هم مرز چین و شوروی رفت و استوارنامه های خود را تقدیم رهبر مغولستان نمود . مناسبات سیاسی‌میان تهران و اولان باتوردراوائل سال گذشته برقرار گردید.

★ علینقی سعید انصاری سفیر جدید ایران در ایتالیا قبل ازپایان فروردین رهسپار محل ماموریت خود خواهد شد . انصاری در عین حال بعنوان نخستین سفیر اکرادیته ایران در کشور آلبانی تعیین گردیده که بعد از تقدیم استوار نامه های خود به رئیس جمهوری ایتالیا برای امر تقدیم استوارنامه به آلبانی سفر خواهدکرد . مناسبات‌سیاسی میان ایران و آلبانی نیز دراوائل سال گذشته برقرار گردید و تا تاسیس سفارت ایران در این کشور ،سفرای ایران در ایتالیا اکرادیته آلبانی خواهند بود .

● با تغییرات جدیدی که در مشاغل حساس وزارت خارجه در آستانه سال نو صورت گرفت ، تعدادمعاونان وزارت خارجه افزوده شد. همایون سمیعی‌معاون‌ثابت اداری سابق با مقام معاون وزیر در راس شورای طرح های سیاسی‌وزارت خارجه قرار گرفت و بدین ترتیب دستگاه دیپلماسی کشور اینک علاوه بر قائم مقام‌وزیر دارای شش معاون وزیر است .

در تغییرات جدید دکتر بهرام « شاپور» بهرام ی رئیس کل تشریفات وزارت خارجه به سمت معاون‌جدید ثابت اداری و عیسی مانک رئیس تشریفات دربار بسمت رئیس کل تشریفات وزارت خارجه منصوب شدند . معاونان و رئیس کل‌تشریفات جدید از امروز در وزارت خارجه رسما کار خود را آغاز کردند .

صدام‌حسین تکریتی با رهبران‌مصر واردمذاکره‌شد

قاهره ـ صدام‌حسین تکریتی نایب‌رئیس شورای فرماندهی انقلاب عراق‌امروزدر راس‌هیئتی از مقامات عالیرتبه دولت بغداد از دمشق وارد قاهره شد تا با رهبران مصر درباره پیشنهاد عراق برای اتحاد سه کشور گفتگو کند .

هیئت عراقی پیش‌از سفر به قاهره‌دردمشق‌ماموریت مشابهی انجام داده و دولت سوریه اعلام کرده‌است‌که پیشنهادهای عراق را بدقت مطالعه خواهد کرد .

دولت عراق فکر اتحاد با مصر و سوریه را بعنوان مقابله با طرح ملک‌حسین برای ایجاد فدراسیون پادشاهی اردن به مصر وسوریه پیشنهاد کرده است .

عراقی ها مدعی هستند که طرح پیشنهادی ملک‌حسین مفهومش خیانت به حقوق ملت فلسطین است .

وزارت خارجه سوریه طی بیانیه‌ای که در پایان اقامت شش روزه صدام‌حسین و همراهانش در دمشق انتشار یافته وعده داد است که منفردا و در سطح فدراسیون جماهیر عرب طرح پیشنهادی عراق را بدقت بررسی خواهد کرد .

این فدراسیون‌مرکب‌از مصر و سوریه و لیبی است . در طرحی که‌ازطرف رهبران بعثی عراق برای‌اتحاد اعراب‌پیشنهاد شده جائی برای لیبی درنظر گرفته نشده است . وزارت خارجه سوریه در بیانیه خود لزوم بسط اشتراک مساعی‌همه کشور های عرب را در مبارزه انها با دشمن مشترک تاکید کرده و ضمنا وعده داد است‌که پیشنهاد های عراق‌ردر شورای روسای جمهوری های‌مدراسیون جماهیر عرب مطرح کند .

مصر نمی‌پذیرد

در قاهره ناظران سیاسی‌براین عقیده‌اند که دولت مصر طرح عراق را نخواهد پذیرفت اما درعین حال از طرد اشکار ان نیز پرهیز خواهد کرد، به‌عقیده ناظران مصری پیشنهاد رهبران بعثی عراق بیش‌ازآنکه وسیله‌ای برای بسط و تحکیم رشته های اتحاد بین اعراب باشد ممکن است عاملی برای متزلزل کردن یگانگی نیم‌بند موجود بین کشور های عرب از اب درآید .

منابع مصری‌پیشگوئی میکنند که‌انورسادات‌رئیس جمهورمصر به ملاحظه همین دلایل احتمالا حتی بخود زحمت نخواهد داد که از شهر مدیترانه‌ای «مرسا ـ مطروح» به قاهره باز گردد و با صدام‌حسین مرد نیرومند رژیم بعثی بغداد ملاقات کند .

باوجود بدبینی محسوسی که در محافل سیاسی قاهره نسبت بطرح پیشنهادی عراق برای تشکیل یک اتحادیه سیاسی و نظامی باسوریه ومصر ابراز میشودلحن اعلامیه‌ای که وزارت خارجه سوریه‌در پایان سفر صدام حسین دردمشق‌منتشر کرده نشان دهنده برداشت‌متفاوتی از این طرح است.

به عقیده مفسران سیاسی بیروت مفاد اعلامیه وزارت‌خارجه سوریه بروشنی نشان میدهد که عراق ممکن است درصدد پیدا کردن راهی بداخل فدراسیون جماهیر عرب «مصر ،سوریه ولیبی» باشد رهبران سوریه احتمالا بهمین دلیل خواهند کوشید سرهنگ قذافی رئیس شورای انقلاب‌لیبی رامتقاعد کنند تا بهنگام مطرح‌شدن پیشنهاد عراق در شورایعالی روسای جمهوری فدراسیون این طرح را یکباره «وتو» نکند. برداشت دولت سوریه بطور آشکار در این جهت است که عراقیها مایلند کشورشان بچهارمین عضوفدراسیون جماهیر عرب تبدیل شود .

ولی روابط قذافی با رژیم بعثی عراق از مدتها پیش تاکنون تیره و کدورت آمیز بوده است .

در هیئت عراقی که امروز از دمشق واردقاهره شده‌است‌مرتضی عبدالباقی وزیر خارجه عراق نیز عضویت دارد .

طبق برنامه‌ای که برای دیدار این هیئت ازمصر تنظیم شده‌قرار بوده است تکریتی و همراهانش در مرحله مقدماتی مذاکرات خود را با حسین‌الشافعی معاون ریاست جمهوری مصر آغاز کنند .

اولین جلسه

اولین‌جلسه مذاکرات صدام‌حسین با مقامات مصری دیشب در قاهره تشکیل شدو دو ساعت طول‌کشید. دراین جلسه‌ریاست‌هیئت نمایندگی مصر را بجای حسین‌الشافعی‌دکتر محمود فوزی نخست وزیر سابق‌و مشاور کنونی ریاست مصر درامور امنیت ملی برعهده داشت.

خبرگزاری نیمه رسمی خاورمیانه ضمن خبری در باره ماموریت هیئت عراقی این احتمالرا تلویحا قابل تصور دانسته است که تکریتی پیش از بازگشت به بغداد برای ملاقات با انورسادات بشهر «مرسا ـ مطروح» برود .

در این حال‌دولت سرهنگ قذافی رئیس شورای انقلاب لیبی امروز باپیشنهاد ژنرال نمیری رئیس جمهور سودان دایر بر تشکیل کنفرانس سران عرب جهت بحث درباره طرح ملک حسین مخالفت کرد .

روزنامه نیمه رسمی «البلاغ» در شماره امروز خود نوشته است‌که پیشنهاد نمیری تنها وقت اعراب را بهدر خواهد داد ودر کنفرانس پیشنهادی وی سران کشور های عرب جز محکوم کردن لفظی و مکرر طرح ملک حسین کار دیگری انجام نخواهند داد .

البلاغ توصیه کرده است که «کشور های مترقی» عرب بجای تشکیل کنفرانس سران صف خود را فشرده تر کنند و سازمان های چریکی فلسطینی را تقویت نمایند.

البلاغ در عین حال تشدیدفعالیت ضد اسرائیلی چریکهای عرب را بعنوان یکی از موثر ترین وسایل برای خنثی کردن نقشه پادشاه اردن به دولت های عرب اندرز داده است .

شورشیان ایرلند یک آتش‌بس یکماهه اعلام کردند

بلفاست ـ «جناح‌موقتی» ارتش غیرقانونی جمهوریخواهان‌ایرلند امروز در «لندن‌دری» ـ دومین شهر بزرگ ایرلندشمالی ـ اعلام کرد که تمام عملیات جنگی خود را علیه هدف های غیرنظامی برای مدت یکماه‌در ایرلندشمالی متوقف خواهد کرد .

این تصمیم فعالیت تمام واحد های ارتش جمهوریخواهان را در «استان» ایرلند شمالی دربر خواهد گرفت .

چریک‌های‌ارتش‌جمهوریخواهان ضمن بیانیه‌ای که‌این مناسبت در «لندن‌دری» انتشاریافته است ابرازامیدواری کرده‌اندکه دولت و ارتش انگلستان نیز متقابلا با متوقف کردن اجرای مقررات بازداشت بدون‌محاکمه‌طرفداران حقوق مدنی و افراد ارتش جمهوریخواهان حسن‌نیت خود رانشان دهند .

دراعلامیه‌ارتش جمهوریخواهان تصریح شده است که آتش‌بس یکماهه عملیات برضد ۱۵۵۰۰ نفر نیرو های انگلیسی که در ایرلند شمالی مستقر هستند را دربر نخواهدگرفت.واین مبارزه تاوقتی که نیرو های انگلیسی ایرلند شمالی را ترک نگفته‌اند ادامه خواهد یافت .

در اعلامیه اضافه شده‌است که بهرحال اکر ارتش انگلیس از ایرلند شمالی خارج شود جناح موقتی ارتش جمهوری‌خواهان نیز عملیات خود را متوقف خواهد کرد .

در پایان اعلامیه وعده داده شده است که‌جناح موقتی‌ارتش جمهوریخواهان تصمیم نهائی خود را بعدا اعلام خواهدکرد.

در محافل‌کاتولیک های‌ایرلند شمالی آشکارا احساس میشود که فشارهائی‌درجهت بازداشتن ارتش جمهوریخواهان از ادامه اعمال شیوه های خشونت آمیز و تروریستی‌درحال تکوین‌است.

اعلامیه ارتش جمهوریخواهان هنگامی انتشار میابد که طبق اطلاعات بدست امده‌در بلفاست کنفرانسی‌که‌روزیکشنبه باشرکت رهبران ارتش غیرقانونی در مرز جمهوری ایرلند تشکیل‌شده بود به کارخود پایان داده‌است.

علیرغم اعلامیه نویدبخش ارتش جمهوریخواهان تمام شواهد نشان دهنده فزونی بحران و تشنج در ایرلندشمالی است .

درحالی که کاتولیک هابدنبال یک دوره مبارزه طولانی و فرساینده ظاهرا فرصتی برای «خستگی درکردن»پیدا کرده‌اند. اکنون نوبت به‌اکثریت پروتستان و خشمگین‌ایرلند شمالی رسیده است تا برای کرسی نشاندن خواست هایش دست‌به شورش بزنند .

پروتستان های ایرلند شمالی که‌ازابتکار اخیر دولت‌انگلستان و انحلال دولت محلی بلفاست بخشم امده بوداکنون تهدید می کنند که برای رسیدن به هدف هایشان از توسل به خشونت خودداری نخواهند کرد .

حمله کوماندو های عرب به مواضع اسرائیل

تل‌اویو ـ سخنگوی ارتش اسرائیل اعلام داشت که دیشب مواضع نظامی اسرائیل در جنوب ارتفاعات گولان از داخل خاک سوریه بوسیله بازوکا مورد حمله قرار گرفت. نیرو های اسرائیل بلافاصله باین تیراندازی پاسخ دادند و نبرد بمدت نیمساعت بین طرفین ادامه داشت سخنگوی اسرائیل افزود که در این زدو خورد های مرزی هیچگونه تلفاتی به نیرو های اسرائیل وارد نشد .

در دمشق فرماندهی نیرو های انقلابی فلسطین اعلام داشت که کماندو های فلسطین سپیده دم امروز مواضع اسرائیل را در ارتفاعات گولان‌بموشک بستند وعده‌ای از سربازان دشمن را کشته یا زخمی کردند .

اثرات مرگ چوئن‌لای

جاکارتا ـ پروفسور «کلاوس مهنوف» استاد دانشگاه و کارشناس آلمانی مسائل چین اظهار نظر کرد که چوئن‌لای نخست‌وزیر چین کمونیست عوارضی بزرگتر از درگذشت مائوتسه‌تونگ رهبر حزب کمونیست چین در صحنه سیاست این کشور باقی خواهد گذاشت .

پروفسور «مهنوف» استدلال کرده است که مائوتسه‌تونگ تنها یک سمبول است در حالیکه‌چوئن‌لای عملا اداره‌مسرنوشت کشور بزرگ چین رادر دست دارد .

پروفسور «مهنوف» ضمنا اظهار نظر کرد که چین کمونیست وسایل دیپلماتیک را برراه های نظامی برای‌تصرف جزیره فرمز ترجیح خواهد داد .

در کودتای خونین سالوادور ۱۵۰ نفر کشته شدند

سالوادور ـ پس از شکست‌توطئه کودتا علیه رژیم پرزیدنت «فیدل‌ـ هرناندز» دولت‌سالوادور درسراسر این کشور حکومت نظامی اعلام کرد وبرای سرکوب کردن شورش نظامی اجرای مفاد قانون اساسی را متوقف ساخت. رئیس جمهوری سالوادور پس از آنکه مدتی در کاخ ریاست جمهوری باهمکاران نزدیک گفتگو و تبادل نظر کرد اعلام داشت که نیرو های وفادار بدولت در همه جا براوضاع مسلط شده‌اند. هنوز از سرنوشت‌رهبران کودتا اطلاعی بدست نیامده است بیلان تلفات کودتا که از خونین‌ترین کودتا های تاریخ سالوادور است هنوز فاش نشده معذلک بیمارستانهای سالوادور از انبوه زخمی ها انباشته شده و بیشتر مجروحین در کریدور ها بستری شده‌اند . یک گزارش حاکی است که در جریان کودتای کوتاه‌مدت ولی خونین «سالوادور» حداقل ۱۵۰نفرکشته و یکهزار نفر مجروح شدند . پرزیدنت «فیدل‌ـ هرناندز» که همراه دخترش چند ساعت در اسارت کودتاچیان‌دست چپی بود اکنون قدرت را بطور کامل در دست گرفته است وی امروز عناصر دست چپی را به طرح نقشه کودتا متهم کرد .

حزب سوسیالیست فرانسه رفراندوم را تحریم‌کرد

پاریس ـ سوسیالیستهای فرانسه‌امروز رسما تصمیم گرفتند رفراندم ۲۳ آوریل آینده را که مضمون آن توسعه قلمرو بازار مشترک اروپاست تحریم کنند.

« فرانسوامیتران» رهبرسوسیالیستهای فرانسه بعد از اتخاذ این تصمیم در کنوانسیون ملی حزب سوسیالیست به خبرنگاران اظهار داشت که بهرحال تنها خودداری وسیع مردم‌از شرکت دررفراندم‌میتواند جریان‌سیاسی‌نیرومندی علیه قدرت حاکمه موجود در فرانسه ایجاد کند .

« میتران» اضافه کرد که اگر چه کمونیست‌ها تصمیم گرفته‌اند برای‌دادن رای منفی در باره عضویت انگلیس ـ نروژ ـ دانمارک و ایرلند در بازار مشترک اروپا توضیح داد که مخالفت درباره رفراندم آینده قبل از هر چیز بخاطر رسوا کردن نیرنگهایی است که ازطرف دولت برای تبدیل رفراندم به نوعی انتخابات بکار بسته شده است .

« فرانسوامیتران» اظهار امیدواری‌کرد که کمونیستها از درک ماهیت این نیرنگ و عوارضی که کوشش های ژرژ پمپیدو رئیس جمهور فرانسه برای ایجاد تفرقه در میان نیروهای دست چپی فرانسه خواهد داشت غافل‌نمانند.

بوتو: در آزادی شیخ‌مجیب اشتباه کردم

نیویورک ـ پرزیدنت ذوالفقار علی‌بوتودریک‌مصاحبه‌اختصاصی که‌در شماره‌اخیر مجله‌نیوزویک انتشار یافته گفته است که حاضراست‌بنگلادش رابرسمیت بشناسد بشرط انکه هند کلیه اسیران جنگی را که در آن کشور بسر می برند ازاد کند . اسرای پاکستانی ۹۳ هزار نفر هستند .

بوتو گفت اگر مجیب‌الرحمن بخواهد سربازانی را که در جنگ پاکستان شرقی شرکت کرده بودند محاکمه کند راه بازگشت باقی نخواهد ماند و اضافه کرد که‌وی به«نورمبرگ» جدید تن درنخواهد داد .بوتو گفت من شیخ مجیب را بدون قیدو شرط آزاد کردم حالامی بینم که اشتباه کرده‌ام .

رئیس جمهوری پاکستان همچنین گفته است که چین به پاکستان کمک نظامی میدهدولی این کمک ها را نمی توان با کمک هائی که شوروی به هند میدهد مقایسه کرد .

بوتو درباره سیاست دفاعی جدید کشور خود گفت ما از شیوه هائی که ویت‌نام شمالی در جنگ بکار می برد استفاده خواهیم کرد و کاری خواهیم کرد که هر روستا ودهکده‌ای بتواند به تنهائی از خود دفاع کند .

در دهلی‌نو سفیر بنگلادش گفت کلیه اسیران جنگی پاکستان که‌مرتکب جنایات‌جنگی شده‌اند بعنوان جنایتکار تحت محاکمه قرار خواهند گرفت .

سفیر بنگلادش در دهلی‌نو اضافه کرد عکس‌العمل پاکستان هرچه باشدماراز اتخاذ تصمیم درباره محاکمه اسیران جنگی بازنخواهد داشت . وی توضیح داد که هم‌اکنون علیه هزارو پانصد نفر از نظامیان پاکستان ازجمله ژنرال‌ها‌دعانامه قضائی تنظیم شده است .

بنگلادش نخستین سالروز اعلام استقلال خود را جشن گرفت

داکا ـ نیروهای مسلح تازه تاسیس شده بنگلادش امروز بمناسبت یکمین سالروز اعلام استقلال این کشور و جدائی آن از پاکستان یک رژه نمایشی ترتیب دادند .

«سیدچودری» رئیس جمهور بنگلادش رژه نیروهای مسلح را در میدان اسب‌دوانی داکا که ماه دسامبر گذشته شاهد تسلیم ارتش شکست خورده پاکستان در برابر نیرو های ارتش هند بود سان دید .

شیخ مجیب الرحمن نخست‌وزیر بنگلادش نیزدرتماشای این رژه حضور داشت .

بیست وششم مارس روزی است که شورش بنگالیهای پاکستان شرقی سابق آغاز شده است . بااینکه بنگلادش موجودیت خود را مدیون مداخله علنی ارتش هند است بااینحال مقامات بنگلادش تصمیم گرفته‌اند از این پس هر ساله جشن استقلال بنگلادش را در روز ۲۶ مارس برگزار کنند .

شیخ‌مجیب بهمین مناسبت پیامی برای هموطنان‌خود فرستاد و اعلام کرد که هدف اصلی نهضتی که به‌استقلال بنگلادش منجر شده تضمین سعادت و بهروزی برای تمام افراد مردم بوده است .

بمناسبت فرارسیدن اولین سالروز استقلال بنگلادش از طرف ایندیرا گاندی نخست وزیر هند پیام تهنیت‌آمیزی برای شیخ مجیب فرستاده شده است .

شیخ مجیب بانکها و صنایع بنگلادش را ملی کرد

داکا ـ شیخ مجیب‌الرحمن نخست‌وزیر بنگلادش اعلام‌کرد که دولت وی تصمیم به ملی‌کردن بانکها و شرکتهای بیمه محلی گرفته است .

شیخ مجیب اطمینان دادکه بانکها وموسسات بیمه خارجی مشمول این‌تصمیم قرار نخواهند گرفت .

نخست وزیر بنگلادش ضمنا اظهار داشت که صنایع کنف ، قماش ومنسوجات نخی‌وکارخانه های‌قندرانیز درسراسربنگلادش ملی خواهد کرد .

آن عده‌ای از کارخانجات‌متعلق بسرمایه گذاران پاکستان‌غربی که در بنگلادش قرار دارندقبلا مشمول تصمیم ملی شدن قرار گرفته‌اند واداره امور آنها به مدیران محلی بنگلادش سپرده شده است .

شیخ مجیب از مدیران‌کارخانه‌ها و موسسات محلی که تصمیم‌به ملی کردن آنها گرفته است دعوت کرد که همچنان اداره امور این موسسات را دردست داشته‌باشند و بجای‌کارفرمایان بخش خصوصی این‌بار بخاطر منافع بالاتر و به نمایندگی از طرف دولت موسسات مذکوررا اداره کنند .

مبارزه کشور افریقائی «اوگاندا» با اسرائیل و اخراج کلیه‌اسرائیلی های مقیم اوگاندا که دیپلماتهای‌اسرائیل هم جزو آنها هستند بعنوان یک عقب‌نشینی بزرگ‌دیپلماسی اسرائیل در افریقا تلقی شده است. اسرائیل در سالهای اخیر عمیقا در افریقا نفوذ کرده و با بسیاری از کشورهای افریقائی‌روابط نزدیک برقرار کرده است. « ایدی امین » رئیس جمهوری«اوگاندا» اتباع اسرائیل را در «اوگاندا»بجاسوسی علیه‌اوگاندا» متهم‌کرده است. در عکس‌پرزیدنت «ایدی‌امین» هنگامیکه چند نفر از نمایندگان شرکت های اسرائیلی‌را بحضور پذیرفته تا فسخ قراردادهای اسرائیل و«اوگاندا»راباطلاع آنها برساند دیده میشود.
عکس رادیوئی اطلاعات

پرزیدنت «ایدی‌امین» صاحب ٤ زن عقدی شد

کامپالا ـ پرزیدنت‌ایدی‌امین امروز با یك دختر جوان از قبیله «باگاندا» بنام دوشیزه «مدینه‌نجمبا» ازدواج کرد.

مراسم عقد ازدواج درناحیه «کیوانکا» طبق رسوم وآداب محلی‌باحضور افسران ارشد اوگاندا و روستائیان انجام گرفت .

خبرازدواج رئیس جمهوری اوگاندا که دیشب از رادیو پخش‌شدبرای مردم این‌کشور کاملا غیر منتظره بود . باین ترتیب تعداد همسران عقدی رئیس جمهوری اوگاندا‌طبق قوانین‌اسلام بحداکثر (چهار زن) رسید .

درعین حال روزنامه های عربی‌ازتصمیم پرزیدنت«امین» دربیرون‌کردن اسرائیلی ها از اوگاندا تعریف و تمجید می کنند.رئیس جمهوری اوگاندا دیشب اندکی پس از انجام مراسم ازدواج گفت که در نظر دارد درآینده نزدیك‌با رهبران کشور های عربی وارد مذاکره شود تارامحلی برای گشایش کانال سوئز پیدا کند .

ایدی‌امین گفت‌که«اوگاندا» و کشور های افریقای شرقی برای باز شدن کانال سوئز اهمیت فراوانی قائل هستند زیرا این راه آبی درمناسبات بازرگانی آنها با اروپا نقش مهمی‌دارد. وی همچنین گفت که‌درنظردارد روابط بازرگانی اوگاندارا باکشور های‌عربی توسعه دهد .

درخرطوم روزنامه «الایام» از تصمیم ایدی‌امین نسبت به اسرائیل صمیمانه قدردانی کرده ، نوشته است فرزندان افریقا اکنون به خطری که ازجانب‌اسرائیل متوجه آنها است‌پی‌می‌برند . این روزنامه از کشور های عربی خواسته است که به اوگاندا برای از بین بردن نفوذ اسرائیل‌در افریقا کمك کنند .

مجمع عمومی فوق‌العاده

از سهامداران‌شرکت سهامی توسعه کشاورزی ودامپروری بلوك زهرا دعوت میشود درمجمع عمومی فوق‌العاده که درساعت ۱۰ بامداد روز چهارشنبه ۲۳ر۱ر۱۳۵۱ درمحل شرکت (خیابان شاه ـ کوچه‌یغماشماره۱۶)تشکیل خواهد شد حضوربهمرسانند.

دستور جلسه

تطبیق اساسنامه شرکت بالایحه قانونی اصلاح قسمتی از قانون تجارت مصوب ۲۴ر۱۲ر۱۳۴۷ .

هیئت مدیره

آ ـ ۳۶۰۶۱

دی‌گودیرتایراند کمپانی‌مالك‌اختراع شماره ۶۸۳۶ مربوط به طریقه شیمیائی

میل دارد باصاحبان صنایع درایران برای بهره‌برداری از اختراع خود وارد مذاکره شود . برای اطلاع بیشتر به دفتر حقوقی دکتر آقایان و همکاران خیابان سوم اسفند شماره ۱۴۹ مراجعه فرمائید .

آ ـ ۱۶۱

جناب سرهنك رضا حجار

هیئت مدیره و کارکنان شرکت کانالئوم ایران ارتقاء درجه آنجناب را صمیمانه تبریك عرض نموده و موفقیت جنابعالی را درراه خدمت به میهن آرزو می نمایند .

آ ـ ۲۸۰

بانك‌مرکزی‌ایران باطلاع عموم میرساند:

درروز پنجشنبه دهم فروردین‌ماه ۱۳۵۱ مبلغ یك میلیاردو هشتصد و پنجاه میلیون ریال اوراق قرضه مشتمل بر ـ چهارصد وپنجاه میلیون ریال اوراق یکساله با بهره ۸ درصد در سال و یك میلیارد وچهارصد میلیون ریال اوراق سه ساله با بهره ۹ درصد در سال منتشر میشود . بهره اوراق قرضه از مالیات بردرآمد معاف و هرششماه یکبار پرداخت میگردد .

علاقمندان بخرید اوراق قرضه میتوانند در روز پنج شنبه مذکور به بانك مرکزی ایران و یا هریك از بانکهای اعتبارات ، ایرانیان ، بازرگانی ، بیمه ، بیمه بازرگانان ، تهران ، تجارت خارجی ، پارس ، رفاه‌کارگران ، سپه ، صادرات ، عمران ، کشاورزی و ملی مراجعه نموده و در مقابل پرداخت اصل بهای اسمی ، اوراق مورد درخواست خود را خریداری نمایند .

کنکور کنکور

جهت ثبت‌نام در کلاسهای فشرده :

« بنیاد زبان »

به خیابان شاهرضا ـ مقابل سالن‌ورزشی دانشگاه ساختمان ۳۲۲ مراجعه‌بفرمائید.

دنیای‌ورزش بامطالب‌متنوع روزهای‌شنبه‌منتشر میشود

...واینك‌تجربه‌سخن میگوید

THE آکادمی زبانهای دنیا ACADEMY OF UNIVERSAL LANGUAGES

در ترم‌های‌پیشین‌صددرصدقبولی داشته است
دوره های جدید کلاسهای
اعزام‌محصل بخارج و کنکور دانشگاهها
در تاریخ یازدهم‌فروردین‌ماه گشایش خواهد یافت
باثبت‌نام در این کلاسها قبولی‌شمارا‌تضمین‌میکنیم
درصورت‌عدم موفقیت کلیه شهریه شما مسترد خواهد شد
دروازه‌دولت اول روزولت ـ ساختمان جم ـ آکادمی زبانهای دنیا تلفن۸۲۸۲۱۳

مؤسسهٔ انتشارات امیرکبیر
روشهای استثنایی جبر برای دانش‌آموزان پژوهشگر
« روشهای جبر »
تألیف : پرویز شهریاری

به‌خاطر ازدواج با دختر فرنگی جوانی مادر خود را کتک زد

یکجوان ۲۰ساله‌مادرش را باین علت که با ازدواج او با یک دختر فرنگی مخالفت میکرد کتک‌زد. مادر این جوان که فاطمه نام دارد اینک در یک درمانگاه خصوصی‌تحت معالجه است .

فاطمه گفت پسرم محمود چندی پیش در خیابان با یک دختر توریست فرنگی که بسبک هیپی ها به سیاحت پرداخته بود آشنا شد و او را به منزل آورد .

ابتدا تصور کردم که از راه دلسوزی او را به خانه آورده است بعدا پسرم برای این‌دختر لباس خریداری کرد و او را از صورت هیپی ها بیرون آورد و سپس از من خواست که با ازدواج آندو موافقت کنم که زیربار نرفتم ، زیرا بهوفاداری این دختر سوء ظن داشتم.

حرفهای او نشان میداد که نسبت به دنیابی‌اعتناء است و چنین دختری نمیتوانست همسر خوبی برای پسر من و مادر مناسبی برای نوه هایم باشد .

چون اطمینان داشتم که این ازدواج‌به‌طلاق میانجامدمخالفت کردم ولی پسرم به مخالفت من اعتنایی‌نکرد و موقعی که می‌خواست بدون اجازه‌بااین دختر ازدواج کند درصدد اخراج‌او ازخانه برآمدم که مرا کتک زد .

به‌کلانتری قلهک شکایت‌کردم اما بعدا چون حاضر شد از ازدواج صرفنظر کند از تعقیب شکایت خود منصرف شدم .

آشپز ناخوانده
به بیمارستان روانی تسلیم‌میشود

یک مرد ۵۰ ساله که در یک حادثه رانندگی دچار اختلال حواس شده‌است دیروز وارد خانه‌ای در نارمک شد یکراست به‌آشپزخانه رفت و مشغول پختن غذا گردید .

صاحبخانه تعجب کرد و جریان راپرسید، جواب داد من آشپز این خانه هستم .

چون حرفهای او معقول بنظر نمیرسید صاحبخانه جریان‌را به‌کلانتری محل اطلاع داد ماموران کلانتری بخانه مورد بحث رفتند و این مرد را در حالیکه همچنان مشغول پختن غذا بود دستگیر کردند ، و قرار است امروز او را به بیمارستان‌روانی بفرستند .

تلویزیون
Shahab HITACHI
شهاب هیتاچی
افسونگر قرن

به‌امید ازدواج

یک‌زن ۲۰ساله علیه مردی که با او چند بار به سینما رفته بود شکایت کرد و تقاضا دارد این مرد با او ازدواج کند .

این زن که روح‌انگیز نام‌دارد اظهارداشت با علی‌آشناشدم او بمن‌ابراز علاقه کرد چندباربا هم به این‌امید که با من عروسی خواهد کرد به سینما و گردش وحتی منزلش‌رفتیم.اینک‌اومنکر علاقه خود نسبت‌به من است و میخواهد مرا از خود براند .

این زن‌اضافه کرد باین لحاظ علیه‌علی شکایت می کنم که نمی توانم در جامعه‌بدون‌ازدواج بااو به زندگی خود ادامه دهم زیرا تقریبا همه کسانیکه مرا می شناسند تصورمی کنند که همسر علی هستم .

روح‌انگیز به پاسگاه کلانتری ۱۷ تهران شکایت کرده‌است .

مزاحمت پس‌از طلاق

یک‌زن ۴۰ ساله که دست از مزاحمت شوهر سابقش‌برنمی‌دارد دردادسرای تهران تحت تعقیب‌قرار گرفت .

این زن آقا بیگم‌نام دارد . شوهر سابق او مدعی است با اینکه‌آقا بیگم خود با طلاق موافقت کرده و طلاق طبق‌قانون شده‌است معذلک‌او دائما بخاطر آزار وی‌به خانه ومغازه‌اش مراجعه‌میکندسروصداراه‌میاندازد ودست به تخریب می زند .

این‌مرد افزوده‌است که‌آقابیگم می‌گوید چه حق‌داشتم‌اوراطلاق بدهم،ورهایش سازم و به خاطر انتقام ، تاکنون بارها ویترین مغازه مرا شکسته است،وچون حوصله‌ام ازاین‌کار سر رفته در صدد شکایت‌برآمده‌ام .

علت حریق تریکوپاری کشف شد

کلانتری ۹علت‌آتش گرفتن تریکوپاری واقع درخیابان‌لاله‌زار را کشف کرد .

این حریق پریشب رخ داد و صاحب کارگاه ادعا کرده‌است که سیصد هزار تومان باوزیان وارد آمده است .

درتحقیقات پلیس معلوم شده است که‌جعفر ۱۷ساله پریشب به‌منظورسرقت وارد تریکوپاری شده‌در آنجا برای گرم کردن خود آتش روشن می کند و همین آتش سبب حریق کارگاه میشود .

جعفر گفته است که به‌منظور گرم شدن به کارگاه واردشده بود ودر برابر این سئوال که چرا چند ژاکت تریکوپاری را به تن کرده‌است گفت می‌خواستم سرما نخورم !

حوادث رانندگی تهران پارسال ۷۰۰ قربانی داشت

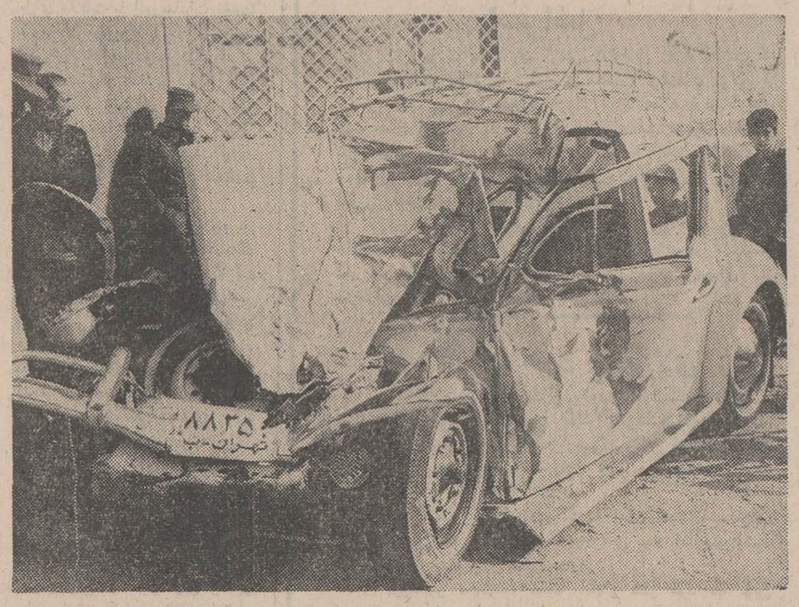

یکی از حوادث سال گذشته تهران‌ـدراین‌حادثه‌که‌در کوی کن روی‌داد ٤ نفر کشته و ٥ نفر مجروح شدند . این اتومبیل ۹ سرنشین داشت و همه آنها از یك جشن تولد به منزل باز می‌گشتند .

★ تلفات حوادث رانندگی سال‌گذشته کمتر از دو سال پیش‌بود

★ پارسال در تهران ٦٠ قتل عمد روی داد

اداره کل پزشکی قانونی‌امروز مشغول تهیه آمار تلفات حوادث تهران در سال گذشته بود . بیشتر ارقام این آمارتهیه شده است ، و به احتمال زیاد فردا انتشار خواهد یافت.

این «آمار بسیار دقیق» که میتواند مورد توجه مراکزتحقیق قرار گیرد به استناد معاینات پزشکان قانونی تهیه میشود .

ازارقامی که تاکنون به‌دست آمده است چنین برمی‌آید که سال گذشته حدود ۷۰۰ نفردر حوادث رانندگی تهران وحومه کشته شدند حال آنکه سال ۱۳٤۹ این رقم ۷٤۹ بود،به‌این ترتیب سال‌گذشته تلفات‌حوادث رانندگی تهران حدود ٤٠ نفر کاهش یافته بود .

در حوادث رانندگی سال گذشته تهران و حومه همچنین حدود ۱۲۰۰۰نفر مجروح‌شدند.

شهریور ماه بیشتر از هرماه دیگر پارسال حوادث رانندگی داشت . در این ماه ۹۲ تن بر اثر تصادف کشته و ۱۲۰۰ نفر مجروح شدند .

بعد از شهریور ماه ، خرداد با ۷۷ کشته از لحاظ تصادفات رانندگی منجر به مرگ‌در ردیف دوم قرار داشت .

اصولا در بهار و تابستان هیچ ماهی در تهران و حومه (حوزه پزشکی قانونی تهران) حوادث رانندگی از ٦۲ کشته کمتر نداشت ، ولی این ارقام‌در پائیز و زمستان کاهش یافت، بطوریکه در بهمن ماه فقط ٤٠ نفر در حوادث رانندگی تهران جان خود را از دست دادند و به همین نسبت عده مجروحین نیز کمتر بود .

قتل

در تهران پارسال ٦٠ قتل عمد روی دادو این رقم سال ۱۳٤۹ از رقم ٥۹ تجاوز نکرد

ساعات حوادث

آمار بیمارستان های اعلام کننده مجروحین تصادف به پزشگی قانونی نشان میدهد که این حوادث اغلب در بامداد ویا بعد از ساعت ۲۱ روی داده است. بیشتراین قتلها در فصل‌گرما اتفاق افتاده است .

اقدس شهرابی یکی از شصت نفری بود که سال گذشته در تهران به قتل رسید وی بدست مردی که عاشقش شده بود کشته شد . قاتل‌اوکه به ۱۵ سال حبس محکوم شدبه این جهت دست به‌خون دختری آلوده ساخت که اقدس می‌خواست برخلاف قولی که‌به‌اوداده بودبامردی دیگر ازدواج کند

ماجرای عشق و انتقام یک‌زن

یک دندانساز ٤٠ ساله علیه یک زن میان سال به کلانتری ۱۵ شکایت کرد و مدعی شدکه این زن مزاحم او است .

دندانساز ضمن تسلیم‌شکایت خود گفت : وجیهه ازمشتریان من بود ولی پس از چند بار مراجعه متوجه شدم که بدون اینکه لازم باشد این خانم بمن مراجعه میکند و مراجعات اواز لحاظ دندانسازی بیمورد است.

باین لحاظ باو گفتم که جز در موقع لزوم مراجعه نکند ،که‌بمن ابراز علاقه کرد گفتم همسر و فرزند دارم زیربار نرفت‌وچون در برابرش دست به مقاومت زدم‌درصدد انتقامجوئی برآمدبا همسرم تماس گرفت ، وباوگفت که من مزاحم وی‌هستم همچنین به‌اداراتی که‌من باآنها سروکار داشتم مراجعه کرد و مرارسوا ساخت .باین لحاظاز اوشکایت دارم. براساس شکایت این دندانساز وجیهه به کلانتری احضار شد و به دادسراتسلیم گردید .

دندانساز گفت که‌تصمیم دارد علاوه برتعقیب جزائی باستناد قانون «مسئولیت مدنی‌ازبانو وجیهه تقاضای جبران خسارت مادی ومعنوی کند».

امسال انقدر برف اومد و زمین و زمان سفید شد که حتی در طلیعه بهار «چیچو و فرانکو» هم مجبور شدند بروند اسکی‌بازی و مقداری روی برفهاباسکسی‌ترین دختران‌وزبل ترین گانگستر ها ادا واطوار در آورند و همه تماشاگران آخرین شاهکار کمدی خود را از خنده روده‌پر کنند !

از صبح چهارشنبه
در سینما های
دیانا ـ مهتاب ـ کریستال
اسکار ـ ری ـ فردوسی

چیچو و فرانکو در فیلم زنگی
دو اسکی باز نخاله

صبح همین جمعه در انجمن دوشیزگان و بانوان:
نمایش پرفروش ترین فیلم سال
رضاموتوری
باشرکت : بهروز وثوقی و فریبا خاتمی
همراه برنامه هنری هنرمندان معروف :
تاجیک ، مستانه ،
مجید فرهنگ
وبا حضور هنرپیشه فیلم : فریباخاتمی
از علی عباسی بخاطر در اختیار گذاشتن فیلم رضاموتوری سپاسگزاری میشود
برای تهیه کات ورودی میتوانید صبح روز جمعه بدبیرخانه انجمن خیابان بهار نبش خیابان نامجو مراجعه فرمائید .

اغاز دومین هفته نمایش درقویترین گروه سینمائی پایتخت
اونیورسال ـ پاسیفیک ـ ایران ـ ساینا ـ تیسفون
مراد ـ موناکو ـ پرسپولیس ـ داریوش ـ کارون
مونت کارلو ـ شهرام ـ دریا ـ و ـ آستارا «تجریش»

پارس فیلم تقدیم میکند
مهدی مشگی و شلوارک داغ
ناصرملک مطیعی کریستین پاترسون
باشرکت:
مرتضی عقیلی
فرشته جنابی
جمشید مهرداد
الهه الهی
پرویز جعفری
زری پورزند
نادره
و
عبدالعلی همایون
حسین حسینی
تهیه کننده:
دکتر اسمعیل کوشان
کارگردان:
نظام فاطمی
مدیر فیلمبرداری:
محمود کوشان
آهنگها از
مهندس همایون خرم
خوانندگان
عهدیه
عارف
رقص
نادیا

همزمان با تهران‌در شهرستانها : اصفهان(سینما های چهار باغ ـ مایاك ـ مهتاب ـ پارس ★ شیراز (سینما های پارس ـ پارامونت ـ پرسپولیس) ★ مشهد(سینما های‌آسیا ـ سانترال) ★ تبریز(سینماهای آریا ـ متروپل) ★ اهواز (سینما دنیا) ★ آبادان (سینما های کیهان ـ سهیلا) ★ رشت (سینما کورش) ★ همدان سینما پارس) ★ کرمانشاه (سینما متروپل) ★ رضائیه (سینمانیاگارا) ★ بروجرد(سینما شهر سبز)

این حادثه پارسال در خیابان جمشیدآباد روی دادو ضمن آن یك مهندس برق کشته شد

چند حادثه

جاده کندوان‌همچنان بسته است

چالوس : جاده کندوان‌همچنان مسدود است و ریزش برف و باران در قسمت های مختلف این راه بطورمتناوب ادامه‌دارد. دیروز بین راه ولی‌اباد و سیاه‌بیشه سنگ بزرگی از کوه جدا شدوسطح جاده راپوشاند.

مامورین وزارت راه که سرگرم پاک کردن‌جاده کندوان ازبرف و بهمن بودند ، با سقوط‌سنگ بزرگ‌باردیگراقدامات دامنه‌داری را برای قطعه‌قطعه کردن سنگ آغاز کردند تا هرچه زودتر راه کندوان را باز نمایند.

اولین حادثه جاده قم در سال نو

اعضای یك خانواده کشته و مجروح شدند

قم‌ـ خبرنگار اطلاعات :

دراولین حادثه رانندگی جاده قم‌که ساعت ۳بعدازظهردیروز روی‌داد ،اعضای یك خانواده ۹ نفری‌کشته و مجروح شدند .

حادثه در ۱۰ کیلومتری جاده قم ـ کاشان هنگامی که‌اتومبیل شماره ٤۷۸۲٤ تهران «ب» از قم عازم کاشان بود ، بوقوع پیوست واتومبیل واژگون شد دراین حادثه فاطمه امیدی‌وطفل شیرخواره‌ای کشته شدند.

رانندگی اتومبیل‌را ولی‌الله امیدی عهده‌دار بود که‌وی و ٦ نفرازسرنشینان اتومبیل‌باسامی مریم گودرزی ٦٠ ساله ، پرویز گودرزی ٦ ساله ، زهرا گودرزی ۸ساله ، تقی گودرزی ٤ساله ، اسماعیل گودرزی ٤ ساله ،اسماعیل امیدی ۳٥ ساله ومحمد تقی گودرزی مجروح شدند .

ابوالقاسم حالت و اعضای خانواده‌اش در تصادف زخمی شدند

ابوالقاسم حالت ، شاعرمعروف و اعضای خانواده‌اش‌در یک حادثه رانندگی زخمی شدند «حالت» ، که با همسر و پسرش با اتومبیل خوددر جاده اراک ـ بروجرد ، حرکت می کرد ، در ۷۰ کیلو متری جاده ، با یک کامیون متوقف تصادف کرد ..

ابوالقاسم حالت و اعضای خانواده‌اش به بیمارستان‌قدس اراک انتقال‌یافتندو تحت‌درمان قرار گرفتند ...

زنی در یزد سه‌قلو زائید

یزدـ زن جوانی درزایشگاه شیر و خورشید سرخ یزد، سه قلو زائید هرسه نوزاد دخترند.. زائو «بی‌بی‌علویه». همسرمنصور حیدری‌است...حال «بی‌بی‌علویه» که ۲٥ سال دارد، رضایتبخش است و دختران سه‌قلو ، کاملا سلامتند .

شرینك آ.ك. مقیم برلین در آلمان صاحب اختراع راجع به «یك ترکیب کشنده نباتات وطریقه تهیه آن» که در ایران تحت شماره ٦۸۹۲ بثبت رسیده است برای کسب اطلاع بیشتر بدفتر حقوقی ر. آقابابیان و همکاران خیابان شاه کوچه نوبهار شماره ۱۸ مراجعه شود .

ششم ابتدائی تضمینی بشرط قبولی‌در پنجاه روز موسسه فرهنگی لوح‌زرین ـ امیرآباد شمالی تلفن ٦۳۰۸۲۰ ـ ٦۳٦۳۸٥
آ ـ ۸۸

مجالس ترحیم

هیئت مدیره اتحادیه صنایع فیلم ملی ایران با کمال تاسف درگذشت شادروان علی‌جعفری پدر هنرمند گرامی جناب آقای محمد علی جعفری عضو محترم اتحادیه صنایع فیلم ملی ایران را به اطلاع کلیه اعضا و سایر دوستان میرساند . مجلس ترحیم آن‌مرحوم روز چهارشنبه ۹فروردین ماه از ساعت ٤تا٦ بعد از ظهر در خانقاه واقع در خیابان صفی‌علیشاه منعقد خواهد بود .

هیئت مدیره اتحادیه صنایع فیلم ملی ایران
۱ـ۵۰۲

هیئت مدیره سندیکای هنرمندان فیلم ایرانی بانهایت تاسف فوت شادروان علی‌جعفری پدر هنرمند ارجمند جناب آقای محمد علی جعفری عضو هیئت رئیسه داوری سندیکای هنرمندان را باطلاع کلیه اعضا و همکاران گرامی میرساند . مجلس ترحیم آن شادروان روز چهارشنبه ۹فروردین ماه از ساعت ٤ تا ٦ بعد از ظهر در خانقاه واقع در خیابان صفی‌علیشاه منعقد خواهد بود .

رئیس هیئت مدیره سندیکای هنرمندان فیلم ایرانی ـ حمید قنبری
۱ـ۵۰٤

بانهایت تاسف و تاثر درگذشت پدر عزیزمان علی‌جعفری را باطلاع دوستان و آشنایان میرساند .
مجلس ترحیم آنمرحوم روز چهارشنبه نهم فروردین از ساعت ٤ الی ٦ بعد از ظهر در خانقاه صفی علیشاه برگزار میشود .

بتول جعفری . محمدعلی جعفری . علی‌اکبر جعفری . ژاله‌نصیری پریچهرجعفری . بهنام جعفری . حسن‌جعفری. خانواده های : نصیری . قالیچی . معتمدی . ظهیرالدینی . هاشمی .
آ ـ ۱۲۷

ضایعه ناگوار را بعموم افراد خانواده‌های عزادار بویژه آقای محمدعلی جعفری هنرمند ارزنده تسلیت میگوئیم.

با نهایت تاسف و تاثر درگذشت ناگهانی خانم پروین نیک‌نفس همسر همکار گرامی آقای مهندس فرهاد نیک‌نفس را باطلاع دوستان وآشنایان می‌رساند مجلس ختم آنمرحومه از ساعت ۲ الی ٤ بعدازظهر روز سه‌شنبه هشتم فروردین ماه در خانقاه صفی علیشاه برگزار میگردد .

اداره کل آبادانی مسکن. استان مرکز
آـ۱۸۹

بدین وسیله درگذشت ناگهانی همسر جوان و مهربانم پروین دبیرسیاقی (نیک‌نفس) را باطلاع دوستان و بستگان میرساند .
مجلس ترحیم زنانه و مردانه آن شادروان روز سه‌شنبه هشتم فروردین ماه از ساعت ۲ تا ٤ بعداز ظهر در خانقاه صفی‌علیشاه منعقد خواهد شد .

مهندس فرهاد نیک‌نفس
آـ۷۵

با یکدنیا تاسف‌وتالم فوت جانگداز بانو پروین دبیرسیاقی همسر برادر عزیز مهندس فرهاد نیک‌نفس که گل پرطراوت جوانیش پرپر شد باستحضار خویشاوندان‌ودوستان میرساند.
مجلس ترحیم زنانه و مردانه روز سه‌شنبه ۸ر۱ر۵۱ از ساعت ۲ تا ٤ در خانقاه صفی‌علیشاه برگزار خواهد شد .

مهندس داریوش نیک‌نفس ، ستوان‌دوم کیوان نیک‌نفس
آـ۷۵

بدین وسیله فوت شادروان بانو پروین دبیرسیاقی(نیک‌نفس) همسر جوان دوست بسیار عزیزمان مهندس فرهاد نیک‌نفس را باطلاع کلیه دوستان و بستگان میرساند .
مجلس ترحیم مردانه و زنانه روز هشتم فروردین ماه از ساعت ۲ تا ٤ بعداز ظهر در خانقاه صفی‌علیشاه تشکیل خواهد شد .

امیرهوشنگ محسنی ، مهندس مسعود رحمانی ،هادی بشیرراد ، مجید صادقیان ، بهروز محسنی ، داود حسینی، منصور قدس ، فرزین مشگی ، فریدون اهی ، مسعود قائم‌مقامی ، دژبور ، فروتن ،شاکری .
۱ـ۷۵

بانهایت تالم‌وتاثر درگذشت ناگهانی بانو پروین‌دبیرسیاقی (نیک‌نفس) را باطلاع کلیه سروران‌وبستگان ارجمند میرساند.
مجلس ترحیم زنانه و مردانه در روز هشتم فروردین ماه از ساعت ۲ تا ٤ بعداز ظهر در خانقاه صفی‌علیشاه منعقد خواهد شد .

خانواده های :دبیرسیاقی ، نیک‌نفس ، شالچیان ، رزاقی ، ثقفی ، ابطحی ،معظمی ، بهرامبک ،فتحی ،مزینی، سمراد ، شفائی ، نبوی‌نوری ، امین‌حاج‌باشی ، فاطمی ، حدیوی ، رفیعی مالک ، بهارصف ، همایون‌فر ، اشتری ، رئیس‌زاده ، تاری‌وردی ،اسماعیلی ، خلیل‌ناجی ، جواد ، بهزادی ، توکلی ، کیانپور ، علیزاده ، جهانگیری ، ایزدپناه، وثوق‌نوری ، سادات‌اخوی ، لقمانی ، موسوی ، معزی ، امیرحسینی ، راسخ قائم‌مقامی،صفائی ، شهیدی ،میرزاخانی، نهرانی ، قشقائی ، وقار ، کریم‌آبادی و خانواده های وابسته.
آـ۷۵

بعموم افراد خانواده های عزادار بویژه بازماندگان ان مرحومه مصیبت وارده را تسلیت میدهیم .

با کمال تاسف فوت‌ناگهانی شادروان طاهر چی‌بندسرابی کارمند امور پخش شرکت ملی نفت ایران را باطلاع میرساند. مجلس ختم آن مرحوم روز سه‌شنبه ۸ فروردین از ساعت ۱٦ الی ۱۸ در مسجد الجواد واقع در میدان ۲۵ شهریور منعقد میباشد .

امور پخش شرکت ملی نفت ایران
آـ۳۹۲

با نهایت تاسف درگذشت مادر آقای فریدون کاتوزی رئیس دبیرخانه کل ودفتر حفاظت شرکت مخابرات ایران را باطلاع می‌رساند، مجلس ترحیم آن مرحومه روز سه شنبه ۸ر۱ر۵۱ از ساعت ۱۲ الی ۱٤ در مسجد الجواد واقع در میدان ۲۵ شهریور منعقد خواهد شد .

شرکت مخابرات ایران
آـ٤۸۰

بانهایت تاسف درگذشت بانو ملوک کاتوزی همسرآقای غلامحسین کاتوزی و مادر آقایان فریدون و شاپور کاتوزی را باطلاع میرساند . مجلس ترحیم مردانه و زنانه از ساعت ۱۲ تا ۱٤ بعد از ظهر روز سه‌شنبه ۸ر۱ر۵۱ درمسجدالجواد برگزار خواهد شد .

خانواده های : کاتوزی . خادمی . پور مطراحی . گلشنی . گلشن . حسن‌تاش . کازرونی . زمردی . بهمنی . تاج .
آ ـ ۳۷۲

بعموم بازماندگان آن مرحومه مصیبت وارده را تسلیت میدهیم

بانهایت تاثر درگذشت شادروان سرهنگ هوائی علی‌ثقفی را باستحضار بستگان و آشنایان میرساند . مجلس ترحیم زنانه و مردانه روز سه‌شنبه ۸ر۱ر۵۱ از ساعت ٤ تا ٦ بعد از ظهر در مسجد مجد برگزار میگردد .

طاهره زند (ثقفی) . حسین ثقفی اعزاز . ایران منظفر . ناصر منظفر . عصمت ثقفی . مریم ثقفی . توران اکملی . ایرج اکملی . سرهنگ دکتر نصرت‌اله ثقفی . نصرت ثقفی . سرهنگ‌ناصرثقفی . عباس‌زند . محمود عقیلی . تورج‌اکملی. مریم زند . مهیندخت زند . پروین عبائیان . جواد عبائیان . حسن افشار . عزیزاله دهدشتی . عبداله خواجه نوری . حشمت سیار . عبداله سیار . سرهنگ اعزازی . جهانگیر صیرفی .
آ ـ ٤۵

بعموم بازماندگان آن مرحـوم مصیبت وارده را تسلیت میدهیم .

خانواده‌های صفوی خلیفه سلطانی. صفوی افقهی اربابی داوری. سپهر. کروریان.احمدکرور. صدری.آشوری. پیشرو. رضوی. غفوری‌زاده. پیروزکار. پیروزراد. پورنصر احمدی بهنام‌پور. امینیان. معین‌الملکی .
بانهایت تاسف و تاثر درگذشت بانو حاجیه توران‌حاج علی تاجر را باستحضار کلیه اقوام و آشنایان می‌رسانند بنابر وصیت متوفی مخارج ایام ثلاث برای دستگیری مستمندان اختصاص داده خواهد شد .
آـ٤۳۸

بعموم‌افراد خانواده‌های عزادار بویژه بازماندگان‌آنمرحومه مصیبت وارد را تسلیت می‌دهیم

بانهایت تاسف و تاثر درگذشت ناگهانی مهندس جمشید فربودی را باطلاع‌دوستان و بستگان میرساند .
هزینه برگزاری مجلس ترحیم مردانه بنابه‌وصیت آن مرحوم صرف امور خیریه خواهد شد و مجلس ترحیم زنانه آن فقید سعید از ساعت ۳ تا ۵ بعداز ظهر سه‌شنبه هشتم فروردین درمنزل آن مرحوم واقع درخیابان امیریه کوچه شیبانی کوی‌ملك پلاك ۵٤ و ۵٦ برگزار خواهد شد .

کامران فربودی . بتول‌الهی (کاشانچی) . مینافربودی . سیروس . داریوش. الهه . الهام. ویرجینیاالهی وخانواده‌های کاشانچی . حساس . تهرانچی . مهدوی.برادران . شامبیاتی. بهجو . ثابت . میرسعیدی . چمنی . شبیری .
آـ٤۵۰

مصیبت وارده را بعموم بازماندگان تسلیت میدهیم.

بانهایت تاثر درگذشت شادروان علی‌اکبر رزاق‌رو را باطلاع بستگان و دوستان میرساند . مجلس ختم مردانه و زنانه فقید سعید در روز چهارشنبه ۹ر۱ر۵۱ از ساعت ٤ تا ٦ بعد از ظهر در مسجد حاج حسن واقع در خیابان بوعلی شاهپور منعقد میباشد .

خانواده های : رزاق‌رو . رزاقی . پور طهماسبی . نایبی . میرامیری . ابراهیم . کاشانی . شریف . اکبری . احدی. عبدلی . بارزپور . مومن نژاد . زندی . نوری . منظوری .
آ ـ ۱۳۵

با نهایت تاسف فوت ناگهانی مرحوم محمدنبی بهروز صنعتی (اراکی) بزرگ خاندان بهروز صنعتی را باطلاع خویشاوندان‌و دوستان میرساند . مجلس ترحیم مردانه ان مرحوم از ساعت ۳ تا ۵ بعداز ظهر روز سه‌شنبه هشتم فروردین ماه ۱۳۵۱ در مسجد نوریان واقع در سه‌راه زندان برقرار خواهد بود . مجلس ترحیم زنانه در همان ساعت در منزل شخصی واقع در انتهای بهار ، خیابان شیراز ، خیابان چهارم آبان کاشی ۵۸ برگزار میشود .

نصرت‌الله ، عزت‌الله ، رحمت‌الله ، ایرج و فرهاد بهروزصنعتی ، حاج حبیب‌الله ، حسین ،ابراهیم صفری و خانواده های بهروز صنعتی ، مشهدی‌حسینی ، صفری ، مسعودی ،مشایخی ، مهاجر ایروانی ، آزادی ، صادقلو ، آذرهوش ، مهران ، جعفریان ، فروزش ، عباس‌پور ، چخماقی، نوروزی ، کریمی ، فرهمند ،معاونی . سیاوشی ، سیامك ، آذرمهر . شاهین ، اسدی ، کاظمی ، مدنی ، بوالحسنی ، منوچهری ، گرگین‌زاده ، صفائی ، موسائی ، محبی ، صالحی ، نیکوشیم ، فصیحی ، عربشاهی ، فغانی ، قربانی، شعرباف .
آـ٤۲۰

بعموم بازماندگان آن مرحوم مصیبت وارده را تسلیت میدهیم .

با نهایت تاسف درگذشت آقای غلامحسین روزبهانی را باطلاع تمام دوستان و آشنایان میرسانیم مجلس ختم ان مرحوم مغفور روز سه‌شنبه ۸ر۱ر۵۱ از ساعت ۳ الی ۳۰ر۵ بعداز ظهر در مسجد سادات خیابان ایران (عین‌الدوله) سقاباشی تشکیل است .

روزبهانی ، شکوریان ، و خانواده های : هادیان ، محمدیان ، صدیقی ، رشیدیان ، رشیدی‌نژاد ، خالق‌پور ، شیرازی
آـ۱۵۳

بعموم بازماندگان آن مرحوم مصیبت وارده را تسلیت میدهیم .

بانهایت تاسف درگذشت مادر عزیز خود شادروان بانو اشرف‌الدوله‌صاحب‌جمع (حریری)صبیه‌مرحوم‌مغفورخانباباخان صاحب‌جمع را باطلاع بستگان و دوستان ارجمند میرسانیم . طبق وصیت آن مرحومه مخارج مجلس ترحیم صرف امور خیریه خواهد شد .

پروین فتوحی . دکتر پرویز پرویزفر . فریده کاظمی
آـ۱٦۵

بفرزندان و سایر بازماندگان آنمرحومه مصیبت وارده را تسلیت میدهیم .

باکمال تاسف درگذشت شادروان مرتضی بدیعی رئیس امورمالی دخانیات منطقه سقز را باطلاع همکاران وآشنایان میرساند . مجلس ترحیم از ساعت ٤ الی ٦ بعداز ظهر روز سه‌شنبه ۸ فروردین ماه ۵۱ درخانقاه صفی‌علیشاه برگزار خواهد بود .

شرکت دخانیات ایران
آـ٤٤۸

با اندوه فراوان درگذشت بزرگ خاندان شیوخی‌شادروان احمد شیوخی را باطلاع بستگان ودوستان و آشنایان‌میرساند مجلس ترحیم مردانه وزنانه آن شادروان روز سه‌شنبه هشتم فروردین از ساعت ۲تا٤ بعدازظهر در مسجد الجواد واقع در میدان ۲۵ شهریور برگزار خواهد شد .

خانواده‌های: شیوخی. وزیری. اربابیان . خسروانی . نوذری‌فرد. پاکزاد . اعظمی.خواجه‌نائینی . دانشبد . مکانیك اصفهانی جوشقانی . باقریان . صاحبقرانی . خردمند حسینی‌نژاد . فواکهی . رضاقلی‌زاده .

مه‌تاج وزیری. سعید. فرهاد. پرویز. خسرو. عفت حشمت وناهید شیوخی .
درگذشت همسر وپدر خود را باطلاع بستگان ودوستان می‌رساند مجلس ترحیم آن شادروان در روز سه‌شنبه هشتم فروردین از ساعت ۲تا٤ در مسجد الجواد برگزار میباشد.
آـ۱۳۷ ۲ـ۲

باکمال تاسف‌درگذشت‌نابهنگام‌جوان ناکام یوسف فرخزاد را باطلاع دوستان‌وآشنایان میرساندمجلس ختم آنمرحوم روز سه‌شنبه ۸ر۱ر۵۱ درمنزل واقع در خیابان شمیران قدیم سیدخندان آخر ایستگاه خط ۱۱۰ خیابان شقاقی پلاك ۳ برگزار میگردد .
آـ۱۱۹

با تاسف وتاثر شدید درگذشت ناگهانی شادروان مهندس محمدعلی مشیری مدیر عامل ورئیس هیئت مدیره اسبق‌شرکت تلفن ایران و پایه‌گذار سیستم تلفن جدید در ایران‌را باطلاع می‌رسانیم .
بپاس خدمات ارزنده آن شادروان مجلس ترحیمی از طرف کارمندان شرکت سهامی تلفن ایران روز سه‌شنبه از ساعت ٦ الی ۸ بعدازظهر در خانقاه صفی علیشاه منعقد خواهد بود

هیئت مدیره اتحادیه کارمندان شرکت سهامی‌تلفن‌ایران
آـ۱۸۳

باکمال تاثر وتاسف درگذشت ناگهانی شادروان مهندس محمدعلی مشیری رئیس هیئت مدیره ومدیر عامل اسبق‌شرکت سهامی تلفن ایران و پایه‌گذار سیستم تلفن جدید در ایران را باستحضار همکاران میرساند .
بپاس گرامی‌داشت خدمات ارزنده آن شادروان مجلس ترحیمی از طرف کارمندان شرکت روز سه‌شنبه از ساعت ٦ الی ۸ بعدازظهر در خانقاه صفی علیشاه منعقد خواهد بود.

هیئت مدیره شرکت تعاونی مصرف گفتارشرکت سهامی تلفن ایران
آـ۱۸۳

شجاع میثمی. جلیل کلاشی. عبدالحسین جواهریان خاکی‌نژاد. مکارچیان. جهان بیگلری .
مصیبت جانگداز را بخانواده دوست عزیزمان مرحوم حسن فرهنگ از صمیم قلب تسلیت عرض مینمائیم. و بدین مناسبت مجلس ختمی از ساعت ۳الی ۵ بعدازظهر ۳ شنبه ۸ر۱ر۵۱ در مسجد لولاگر برگزار می‌گردد .
آـ۱۵۷

با نهایت تاسف درگذشت آقای اسمعیل انباردار تکنیسین اداره کل آبهای سطحی این وزارت را که در حین انجام وظیفه در راه تاکستان‌ـ قزوین بعلت سانحه اتومبیل برحمت ایزدی پیوسته، باطلاع می‌رساند .
مجلس ترحیم از ساعت ۲تا٤ بعدازظهر روز سه‌شنبه ۸ر۱ر۵۱ در مسجد مجد منعقد خواهد بود .

وزارت آب وبرق
آـ٤۷۸

باکمال تاسف درگذشت ناگهانی جوان ناکام شادروان اسمعیل انباردار عضو کانون سپاهیان انقلاب را بـه اطلاع دوستان و آشنایان خصوصا سپاهیان انقلاب و اعضای‌کانون می‌رساند مجلس ترحیم آن مرحوم از ساعت ۲ تا٤ بعدازظهر روز سه‌شنبه هشتم فـروردین مـاه در مسجد مجـد منعقـد خواهد بود .

کانون سپاهیان انقلاب
وابسته به‌حزب ایران نوین
آـ۱۹۳

یادبود

بسمه‌تعالی
بمناسبت چهلمین شب درگذشت جناب ثقةالاسلام والمسلمین آقای‌حاج‌شیخ‌باقرملاحسینی‌طاب‌ثراه مجلس‌ترحیمی دربعدازظهرروزسه‌شنبه‌بعدازنمازعشا درمسجدخاتم‌الانبیاسنگی خیابان ری ادیب‌الممالك منعقد است امید است سلسله‌جلیله علمای اعلام دامت‌برکاتم و برادران ایمانی شرکت فرمایند .

عبدالعلی‌التقوی‌الشیرازی
آـ٤٦۲

بمناسبت هفتمین روز درگذشت بانو حاجیه عالیه گرانمایه همسر مرحوم سرتیپ ابوالقاسم‌گرانمایه مجلس یادبودی از ساعت ٤ تا ٦ بعد از ظهر روز سه‌شنبه ۸ر۱ر۱۳۵۱ درسالن شماره ٤ بهشت زهرا منعقد میگردد . وسیله ایاب و ذهاب در ساعت ۳ و نیم بعد از ظهر از منزل آن مرحوم واقع در خیابان کمالی شماره ۳۰٦ آماده میباشد .

خانواده های : گرانمایه . زنگنه . امیرلشگری. زنگنه‌پور. امیرطهماسب . صالح زاده . عراقی . ملك . حقوق‌نیا . حاج علی اکبری . کردبچه
آ ـ ۱۳۳

تسلیت

هیئت مدیره و کارکنان شرکت سهامی جنرال‌تایروابرایران
با نهایت تاسف درگذشت ناگهانی مرحوم شاپور مینا کارمند فروش شرکت را به کلیه بازماندگان محترم بدین وسیله صمیمانه تسلیت عرض مینمایند .
آـ۳۹۰

بانهایت تاثر و تاسف فوت نابهنگام آقای ذبیح‌اله شهید زاده همکار گرامی را به خانواده و بازماندگان آن مرحوم تسلیت عرض مینمائیم .

هیئت مدیره و کارکنان شرکت سهامی ایرانی تولید اتومبیلهای سیتروئن
آ ـ ۳۹٤

جناب سرتیپ حبیب نعمتی
با یکدنیا تاسف و با اندوه فراوان درگذشت شادروان بانو ایران نعمتی همسر گرامیتان را از طرف خود و کلیه کارمندان این شرکت تسلیت عرض کرده سلامت جنابعالی و عموم بازماندگان را از درگاه ایزد متعال مسئلت مینمایم

شرکت انساء ـ ژوهانس دوگیتر
آـ۱٤۵

آقای علی مهدیان
درگذشت پدر بزرگوارتان را از صمیم قلب تسلیت‌گفته ما را درغم خود شریك بدانید .

علی شهیدی . خسرو داداشی
آـ٤٦٦

کارکنان بانك ایران وخاورمیانه
باقلبی آکنده از تاثر و تاسف ضایعه مولمه درگذشت شادروان رضا وکیل‌زاده ابراهیمی را به جناب آقای محمد حسین وکیلی مدیر عامل بانك تسلیت گفته برای ایشان و سایر بازماندگان فقید سعید از خداوند متعال اجرجزیل وصبر جمیل مسئلت دارند .
آـ٤٦٤

هیئت مدیره و کارکنان شرکت سهامی اونیورسال
مصیبت وارده را به همکار ارجمند آقای بهروز محسنی تسلیت عرض مینمایند .
آـ٤۷۰

هیئت مدیره و کارکنان شرکت سهامی اونیورسال
مصیبت وارده را به همکار ارجمند آقای اسفندیار باقرزاده شهیدی از صمیم قلب تسلیت عرض مینمایند .
آـ٤۷۰

دوستان ایران جوان از درگذشت شادروان مهندس محمدعلی مشیری و دکتر ضیاءالدین نقابت بسیار متاسف و متاثرندوببازماندگان آندو فقید سعید صمیمانه تسلیت میگویند.

هیئت مدیره کانون فرهنگی ایران‌جوان
آـ۱۷۵

خانواده محترم باطبی‌وشهره
باقلبی آکنده از غم و اندوه مصیبت وارده را تسلیت عرض نموده خانواده ما را هم دراین اندوه شریك‌بدانید.

جواد مجاوری و بانو
آـ٤۵۸

خانواده محترم حقپرست ونوائی
بااندوه فراوان مصیبت وارده را تسلیت میگوئیم .

جواد مجاوری و بانو
آـ٤۵۸

جناب آقای مهندس امیرگارنیك کچاریان
درگذشت پدر بزرگوارتان را بشما و خانواده محترم تسلیت عرض نموده وخودرا درغم شما شریك میدانیم .

مهندسین و کارکنان دفتر مهندسی استان مرکزی
آـ۱۸۱

ستوان دوم مهندس سروش شهیدزاده
از درگذشت پدر بزرگوارتان متاثر و متالم درغم‌واندوه شما شریك بوده بقای عمر بازماندگان را از درگاه خداوند متعال خواستاریم .

سرتیپ مقربی
آـ۱۸۷

آقای احمد صباری عرفانی همکار محترم
فوت ناگهانی ابوی گرامیتان را تسلیت میگوئیم.

کارکنان منطقه ۱۳ بانك صادرات ایران
آـ۱۹۱

سپاسگزاری

از عموم سروران و دوستان گرامی که بمناسبت فوت والدهام باشرکت درمراسم تشییع و ترحیم و یاباارسال تلگرام ونامه‌ونشر آگهی درروزنامه اظهار مرحمت و عنایت‌فرموده‌اند صمیمانه سپاسگزارم‌و چون‌بعلت تالمات‌روحی موفق‌به شرفیابی یاعرض تبریك عیدنشده‌ام پوزش میطلبم و بقاء و شادکامی همگی را از درگاه ایزدمنان خواستارم .

محمدحسین عضدی دیلمی
آـ۱۷۳

سپاسگزاری
بدینوسیله از کلیه سروران ارجمند‌ـ همکاران ودوستان و آشنایان گرامی که بمناسبت درگذشت برادرمان شادروان علی‌اکبر رفیعی به‌نحوی از انحاء ابراز تفقد و همدردی‌نموده ویا در مجلس ترحیم آن مرحوم حضور یافته‌اند صمیمانه تشکر می‌نمائیم . سعادت و سلامت همگان را از خداوندمتعال خواستاریم .

محمد حسین رفیعی. علی اصغر رفیعی. دکتر حسن‌رفیعی. دکتر رضا رفیعی .
آـ۱٤۳

سپاسگزاری
از کلیه سروران عظام که بمناسبت درگذشت همسر، در مراسم تشییع و ترحیم شرکت فرمودند و یا بوسیله نامه یا تلگرافیادادن آگهی تسلیت در روزنامه‌ها همدردی‌کرده‌اند صمیمانه سپاسگزارم چنانچه در شرفیابی حضوری قصوری رفته است پوزش میطلبم وامید عفو دارم .

موسی آذرنوش
آـ۱۹۵

در آگهی ترحیم خانواده‌های شیوخی که دیروز چاپ شده **خانواده خواجه‌نائینی** صحیح است و اشتباها حاجی نائینی درج شده است
آـ۱۳۷

دستورالعمل ثبت‌سفارش کالاهای وارداتی

بانك مرکزی امروزطی‌بخشنامه‌ای به بانکها اعلام کرد ، با توجه به مقررات صادرات و واردات‌سال ۵۱و با در نظر گرفتن کلیه‌دستور های قبلی بانك مرکزی ایران و همچنین با رعایت نکات زیرنسبت به ثبت سفارش بمنظور گشایش اعتبارات اسنادی و واریز بروات وصولی اقدام نمایند .

۱ـ اعتبارات اسنادی که در سال قبل گشایش‌یافته و کالای موضوع طبق مقررات عمومی صادرات و واردات سال جاری مقید باجازه مخصوص گردیده‌و یا سود بازرگانی‌آنها افزایش‌یافته است تمدید آنها مشروط بر آنکه قبل از انقضای سررسید انجام گردد فقط تا هفت ماه از تاریخ گشایش اعتبار بلامانع است ولی تغییر در سایر شرایط اعتبارمانند نوع، مقدار و بهای واحد کالا و همچنین افزایش مبلغ‌بهیچوجه مجاز نیست .

۲ـوارد کنندگان میتوانند با تودیع پانزده درصد سپرده ثبت سفارش اقدام به ورود موزمشمول تعرفه گمرکی ۵٤بر۱ اعـم از طریق اعتبار اسنادی یا برات وصولی بنمایند . سررسید این قبیل بروات نباید حداکثر از۹ماه از تاریخ حمل تجاوز نماید .

۳ـ ورود سایر کالاهائی که‌در سال گذشته غیر مجاز بوده ولی در سال جاری مجاز اعلام شده است بادریافت‌سپرده ثبت‌سفارش به میزان صددرصد فقط از طریق اعتبار اسنادی طبق‌مقررات جاری بلامانع میباشد .

٤ـ پرداخت از محل اعتبارات اسنادی صادراتی و با ارسال اسناد صادراتی برای وصول و همچنین پیمان‌ارزی‌بابت کالاهائی که صادرات آنها طبق مقررات عمومی صادرات وواردات سال جاری مقید به اجازه مخصوص گردیده موکول به کسب اجازه‌لازم از مقامات مربوطه میباشد .

جنازه‌ها و اتومبیل‌ها از زیر بهمن بیرون‌آمد

★ تاکنون ۹ اتومبیل سواری ومینی‌بوس و کامیون از دره‌ها بیرون کشیده شده

سخنگوی شیرو خورشیدسرخ اعلام کردپس‌از گرم شدن هوا و بارندگی های اخیر اتومبیل های سواری ، اتوبوس و کامیون هائی که دراثر سقوط بهمن درجاده هراز بدره هـا پرتاب شده‌بوداز زیر برف‌بیرون آمد و به همین مناسبت روز گذشته یك ستون امدادی از طرف جمعیت شیرو خورشید سرخ همراه یکدستگاه جرثقیل سی‌تنی‌مجهزبه۳۰۰ مترکابل‌دو دستگاه آمبولانسهای صحرائی و یکدستگاه‌بی‌سیم سیار به‌منطقه حادثه اعزام شدند . اقدامات اکیپ امدادی از دیروز آغازشد و همچنان ادامه دارد و تاکنون ۹ دستگاه اتومبیل سواری و مینی‌بوس و کامیون از دره ها بیرون‌کشیده شده و جنازه های سرنشینان آنها به کسانشان تحویل میشود .

کمك به سیل زدگان

بموازات این اقدامات پس‌از اطلاع‌از جریان‌سیل وخسارات وارد به روستا هـای اطراف سد داریوش کبیر بنابه تقاضای رئیس سازمان‌آب منطقه‌ای‌فارس یکصددستگاه چادرو ۲۰۰ تخته پتو دراختیارآن سازمان‌گذاشته شد که برای سکونت ساکنان روستا های خسارت دیده مورد استفاده‌قرار گیرد. همچنان‌برای مبارزه باعواقب ناشی از جریان سیل دراستان های خوزستان و فارس از طرف جمعیت شیرو خورشید سرخ مرکز تعداد لازم چادر ، پتو ، مواد غذائی و داروئی برای تقویت انبار های امدادی منطقه‌ای به اهواز و شیراز فرستاده‌شد. علاوه براین اعتبار نقدی‌نیزدراختیار جمعیت های محلی قرار گرفت .

۳۲۰هزار مسافر باقطار به شهرستانها رفتند

دومین قطار ایران ـ اروپا امروزازتهران حرکت کرد و با فرارسیدن بهار و تازه شدن طبیعت ، درمناطق غربی ایران و شرق ترکیه و دریاچه وان و دریای سیاه و اروپای شرقی ، تعداد مسافران‌قطار ها افزایش فوق‌العاده‌ای یافته است.

راه آهن امروز اعلام داشت کەتاکنون‌برای‌ایام عیدسیصد و بیست هزار نفر باراه‌آهن به شهرهای‌گوناگون ایران‌مسافرت کرده‌اند. این آمار نشان دهنده تعدادمسافران‌تهران به‌شهرستان ها است و هنوز بسیاری از مسافران‌و بخصوص کسبه‌بازار بعضی از کارمندان دولت و فرهنگیان از مسافرت نوروزی به تهران بازنگشته‌اند .

وضع فوق‌العاده

از روز شانزدهم فروردین درسراسرراه‌آهن‌وضع فوق‌العاده پایان می پذیرد و کارمندان‌این موسسه ، برای استفاده از مرخصی و استراحت اقدام خواهند کرد .

آمارگران راه‌آهن ، شماره آندسته‌از مسافران ایام عید را که باراه‌آهن سفر کرده‌اند ، به نیم‌میلیون نفر تخمین زدند . شماره سیصدو بیست هزار نفر از این مسافران ، تا امروز مشخص شده و ماموران اعلام کردندکه‌حدود دویست هزار نفر نیز برای بازگشت از شهرستان ها به تهران جارزرو کرده‌اند.

کارمند آموزش و پرورش جیرفت در «هلیل‌رود» غرق شد

جیرفت : ساعت ۱۰ صبح امروز آقای غلامحسین بینش یکی از کارمندان اداره آموزش‌و پرورش جیرفت هنگام عبور از رودخانه «هلیل‌رود» گرفتار امواج شد و جسد وی‌در چند کیلومتری محل واقعه از آب خارج گردید.

استقبال از نمایش فیلم

درتعطیلات‌نوروزی بیست فیلم سینمائی . مستند . آموزشی . ورزشی‌وهنری (ایرانی خارجی) از طرف اداره کل همکاری‌های سمعی و بصری وزارت فرهنك وهنردرسالن موزه جدید ایران باستان بمعرض تماشا گذارده شدکه بااقبال عمومی علاقمندان قرار گرفت‌وگروه بیشماری از این فیلم ها دیدن کردند.

تصحیح

درشماره گذشته‌درخبری‌تحت عنوان«کابینه هویدارکوردآورد» درمورد تاریخ تشکیل کابینه احمدقوام (۲٦ تیر تا ۳۰ تیر ماه ۱۳۳۱) سهوا اشتباهی رخ داده بود که بدین وسیله تصحیح میشود : کابینه چهار روزه احمدقوام (قوام‌السلطنه) همزمان بادوره هفدهم مجلس شورای ملی تشکیل شده بود.

تهران بحالت‌عادی برگشت

دریکی دو روز اخیر که هوای شیراز آفتابی‌شده مسافران‌نوروزی فرصت را برای تماشای نقاطدیدنی شهر غنیمت شمردند بهمین جهت حافظیه ، سعدیه و دیگر اماکن‌دیدنی شیراز از صبح تا شب از جمعیت موج میزد . عکس بالا گوشه‌ای از پارك سعدیه رانشان میدهد .

بقیه از صفحه‌آخر

ترتیب داد و بدینترتیب ، دیدو بازدیدعیددروزارت کار ، بطور رسمی برگزار شد .

دیدوبازدید در اوقاف

درسازمان اوقاف نیز از طرف آقای‌دکترمنوچهر آزمون معاون نخست وزیروسرپرست سازمان اوقاف ، مجلسی برای دید و بازدید ویژه عید ترتیب داده شد و کارمندان اوقاف اولین روز کار خود را در سال‌نو به عیددیدنی گذراندند .

در شیراز

اما شیراز، این روزها بوی عید گرفته و چنین بنظر میرسد آندسته از مسافران نوروزی‌که باین شهر رفته‌اند فعلا خیال بازگشت به شهر های خود را ندارند !

هوای شیراز بدنبال چندروز بارندگیهای مداوم اینک آفتابی شده وشهر در شکوه وزیبائی خاصی فرورفته است. حافظیه وآرامگاه سعدی‌دیگربار میعادگاه بزرگ مسافران نوروزی‌شده و جالب اینکه دربعضی ازساعات روز جای خالی برای پارك اتومبیل در پارکینگهای این دو محل معروف وجود ندارد...

از بامداد دیروز مسافران و مهمانان نوروزی که به شیراز وشهرستان های‌دیگررفته بودند به تدریج وارد اصفهان شدند. از بعد از ظهر دیروز مهمانان نوروزی مشغول تدارك بازگشت بودند و روز گذشته یك خط زنجیر در جاده اصفهان تهران ازاتومبیل‌ها بوجود آمده بود. روز گذشته ٤۵ هزار مسافردر اصفهان بودند که ضمن بازدید ازآثارتاریخی،مشغول تهیه‌کادو و خرید گز اصفهان شدند .

منارجنبان اصفهان روزگذشته شلوغترین روز خود را گذراند و ۱۷ هزار نفر در یک روز از منارجنبان دیدن کردند .

پایان سفر

مشهد از امروز خلوت شده‌از بامداد دیروز مسافران نوروزی در تهران که در تعطیلات چند روزه اخیر به مشهد آمده‌بودند بتدریج باهواپیما،قطار واتوبوس این شهر را ترک گفتند.

دیروز چند قطار فوق‌العاده ازمشهد به سوی تهران‌حرکت کرد و چند واگن به‌این قطارها افزوده شد جاده‌های شمالی خراسان نیز مملو از اتومبیل ـ هائی بود که زنجیروار بسوی تهران‌وشهرهای شمالی حرکت می‌کردند .

مجالس وعظ و سوگواری

درمسجد ارك
از شب ۱۱ صفر تا ده شب از ساعت ۷ تا ۸ دانشمند محترم آقای حاج‌سیدعبدالرضا حجازی سخنرانی مینمایند .

صنف لباسفروش تهران
آـ۱٦۷

ان‌الحسین‌مصباح‌الهدی‌وسفینةالنجاة
قمیهای مقیم مرکز بمناسبت اربعین حضرت‌سیدالشهداء علیه‌السلام‌مدت‌ده‌شب درمسجد حسینی شوش‌شرقی تیردوقلو مجلس تذکر برقرار میکنند و جناب آقای حاج‌اشرف کاشانی مستفیض میفرمایند امید است مومنین شرکت فرمایند .

الاحقر سیدناصرالدین ابطحی
آـ۱۵۹

بسمه تعالی
برحسب معمول سنواتی از یازدهم ماه صفر ۷ فروردین تا اربعین عصر ها در منزل حقیر محلس سوگواری الرسول علیهم‌الصلوة والسلام منعقد است .

احقر سید جلال‌الدین بیوك زنجانی
آـ۱٤۹

طبق معمول سنواتی مجلس سوگواری خامس آل‌عبا(ع) از روز سه‌شنبه برابر با ۱۲ صفر صبحها جنب منزل سابق مرحوم حاج مشکوة منعقد میباشد .

بانو مشکوة
آـ۱٤۷

شماره ۱۳۷۵۶ ـ سال چهل و ششم

اطلاعات

دوشنبه ـ هفتم فروردین ماه ۱۳۵۱
یازدهم صفر ۱۳۹۲ ـ بیست وهشتمارس۱۹۷۲

ساعات شرعی — استخراج دکتر ریاضی کرمانی

اذان صبح	ساعت ٤ و ۲۹ دقیقه	
طلوع آفتاب	ساعت ٥و٥۷ دقیقه	
ظهرشرعی	ساعت ۱۲ و ۱۲ دقیقه	
اذان مغرب	ساعت ٦ و ٤۱ دقیقه	

متن آئین نامه اجرائی طبقه‌بندی و ارز شیابی مشاغل پزشکان کشور

۱ تاریخ صدور احکام‌ازاول‌سال جاری است

۲ فقط پزشکانی که دارای پست ثابت سازمانی هستند حکم مرحله دوم دریافت‌میکنند

۳ در صورت تغییر شغل ، حکم گروه قطعی پزشک لغو میشود

آئین‌نامه اجرائی طبقه‌بندی مشاغل پزشکان کشوربه وزارت بهداری ابلاغ شد .

این آئین‌نامه‌دوفصل و ۱٦ ماده و پنج تبصره توسط سازمان امور اداری و استخدامی کشور تهیه شده است و کلیه پزشکان مستخدم دولت که مشمول قانون استخدام کشوری میباشند از مزایای آن که مربوط باجرای مرحله دوم قانون استخدام‌وطبقه بندی‌وارزشیابی مشاغل پزشکان میباشد استفاده خواهند کرد .

براساس تصمیم متخذه اجرای طبقه‌بندی ، مشاغل پزشکان‌ازاول سال جاری بموقع اجراء گذاشته میشود و گروه قطعی پزشکان درمرحله دوم قانون استخدام تعیین میشود .

فصل اول
تعاریف و کلیات

ماده۱ـ پستهائیکه بر اساس ضوابط این آئین‌نامه‌طبقه‌بندی میشود پستهای ثابت سازمانی است‌وپستهائیکه جنبه استمرار ندارد و به عنوان پست موقت شناخته می شود‌مشمول‌مقررات این آئین‌نامه نخواهد بود .

ماده۲ـ هرشغل مذکوردراین آئین‌نامه بصورت یك طبقه از رشته پزشکی مشخص میشود که مبین‌درجه اهمیت آن‌شغل درداخل آن رشته می‌باشد.

از نظر طبقه‌بندی مشاغل پست های داخل در هر طبقه دارای عنوان واجد شرایط‌احراز‌گروه حقوقی یکسان است .

ماده ۳ـ از نظر طبقه‌بندی مشاغل رشته عبارت از طبقات مشاغلی‌است که از لحاظ نوع کار یکسان ولی‌از لحاظ‌اهمیت دارای درجات مختلف می‌باشد.

طبقه یك‌در هر رشته بائین ـ ترین شغل آن رشته‌می باشد.

ماده٤ـ ازنظرطبقه‌بندی‌مشاغل هررشته شامل چندرشته‌وابسته وهررشته شامل چندطبقه‌همنوع وهرطبقه شامل چند پست‌مشابه است .

ماده ٥ـ شرح طبقات مشاغل مختلف پزشکان که به منظور مشخص کردن‌وظایف‌ومسئولیت ها وشرایط احراز آنها تهیه شده حاوی عنوان و تعریف و حداقل شرایط احراز نمونه وظایف‌ومسئولیتهای جاری‌هریك از عناوین مندرج در هریك از طبقات است .

مجموعه مذکوربصورت‌ضمیمه جزء لاینجزای این آئین نامه می‌باشد .

ماده٦ـ تخصیص از نظر این آئین‌نامه عبارتست از :

الف ـ قراردادن یك شغل در یکی‌از گروههای دوازده‌گانه (موضوع ماده ۳۰لایحه قانون استخدام کشوری)

ب ـ قراردادن‌یك‌شغل‌در یکی‌از رشته های یك رسته (موضوع ماده ۲۵ لایحه قانون استخدام کشوری‌و تبصره‌های آن)

ج ـ قرار دادن پست ثابت سازمانی مستخدم در یکی از مشاغل مندرج در این آئین‌نامه و تعیین گروه قطعی مستخدم (موضوع ماده ۳۱ و صدر ماده ۱۳۳ و بند ب از تبصره۲ ماده ۱۳۷ و ذیل ماده ۱٤۱ لایحه قانون استخدام کشوری) .

فصل دوم
مقررات

ماده ۷ـ طبقات مشاغل پزشکان مشمول قانون‌استخدام کشوری بشرح زیر به‌گروههای دوازدهگانه موضوع ماده ۳۰ قانون مذکور تخصیص داده میشود .

پزشک طبقه‌یک	گروه‌هشت
پزشک طبقه دو	گروه نه
پزشک طبقه سه	گروه ده
پزشک‌طبقات‌چهاروپنج‌گروه‌یازده	
پزشک طبقه‌شش	گروه‌دوازده

تبصره : هرگونه تغییر در طبقات مشاغل مذکور در این آئین‌نامه در گروههای حقوقی مربوط وهمچنین ایجادمشاغل جدید و تعیین‌گروه حقوقی‌آنها با پیشنهاد سازمان اموراداری و استخدامی کشور و تصویب شورای سازمان مذکور بعمل خواهد آمد .

ماده ۸ ـ فقط آنعده از پزشکان رسمی مشمول قانون استخدام کشوری که دارای پست ثابت سازمانی باشند و بطور تمام وقت تحت یکی از عناوین مندرج در شرح طبقات مذکور در این آئین‌نامه عملا به انجام وظایف محوله‌اشتغال ورزند مشمول مقررات این آئین‌نامه خواهند بود .

تبصره ـ وزارت بهداری و سازمان اموراداری و استخدامی‌کشور شرایط خدمت تمام‌وقت را در هریک از مشاغل رشته پزشکی تعیین خواهد کرد .

ماده ۹ ـ وزارت بهداری و موسساتی که قانونا موظف به اجرای این آئینامه هستند گروه و پایه قطعی مستخدمین موضوع ماده ۸ این‌آئین‌نامه را براساس پستهای سازمانی طبق مواد ۱۳۳ و ۱۳۵ و ۱۳٦ و بند ب تبصره ۲ ماده ۱۳۷ قانون استخدام کشوری و با رعایت شرایط احراز مشاغل و مقررات این‌آئین‌نامه ودستور العملهای سازمان امور اداری و استخدامی کشور تعیین خواهند کرد .

تبصره ۱ـ تعیین وتشخیص «تجربه درزمینه مربوط»مندرج در شرایط احرازطبقات‌مشاغل با کمیته اجرائی مرحله دوم وزارت بهداری و موسساتی‌که قانونا موظف به اجرای این آئینامه هستند خواهد بود .

تبصره ۲ـ اعضاء کمیته اجرای مرحله دوم تا تصویب آئینامه اجرائی ماده۳۰ قانون استخدام کشوری همان اعضاء کمیته تطبیق و تبدیل (موضوع بخشنامه شماره ۲۷٤٦۲ مورخ ۲۱ر۸ر٤٥ نخست‌وزیر) خواهد بود . در موسساتی که فاقد کمیته تطبیق و تبدیل هستند اعضاء کمیته اجرائی مرحله دوم به پیشنهاد رئیس موسسه و تائید سازمان امور اداری و استخدامی کشور تعیین خواهند شد .

تبصره۳ـ دوره‌های‌اختصاصی در رشته پزشکی مندرج در شرایط احراز طبقات مشاغل عبارتست از دوره‌هائی‌که بطور رسمی و موافق مقررات‌توسط وزارت بهداری‌یامقامات‌ذیصلاح دانشگاهی ترتیب وگواهینامه رسمی برای شرکت کنندگان‌در آنها صادر شده یا بشود .

دوره های‌تخصصی دررشته پزشکی مندرج درشرایط‌احراز طبقات مشاغل باید منحصرا توسط دانشگاهها ترتیب یافته باشد و ارزش تحصیلی و تخصصی آن باید بتصدیق مقامات ذیصلاح ایران برسد .

تبصره ٤ـ تخصیص مشاغل پزشکی تحت عناوین پزشک عمومی‌ـ پزشک متخصص و پزشک مشاور بطبقات چهار و پنج وشش رشته پزشکی‌علاوه‌بر شرایط احراز مندرج درشرح طبقات مربوط مستلزم احراز شرایط و انطباق با ضوابط دیگری است که این شرایط و ضوابط درطرح ارزیابی‌مشاغل ویژه پزشکان که از طرف‌وزارت بهداری تهیه و با تائید سازمان اموراداری و استخدامی‌کشور و بتصویب شورای سازمان مذکور میرسد تعیین خواهدشد.

ماده ۱۰ـ تخصیص متصدیان مشاغل مشمول این آئین‌نامه بطبقات شغلی و گروه های حقوقی تا گروه ۱۱ به تصویب کمیته اجرائی مرحله دوم و یا کمیسیونهائیکه برای اجرای اینکار از طرف کمیته مذکور مامور و موظف میشوند خواهد رسید .

تخصیص‌متصدیان مشاغل‌گروه دوازده با پیشنهاد کمیته‌مذکور وتصویب وزیر یا رئیس‌موسسه ذیربط و تائید سازمان امور اداری واستخدامی کشوربعمل خواهد آمد .

ماده ۱۱ـ پس از تعیین‌گروه قطعی مستخدمین مشمول این آئین‌نامه هرگونه ارتقاء گروه علاوه براحراز شرایط مقرره تابع ضوابطی آئیننامه اجرائی ماده ۳٦قانون استخدام‌کشوری خواهد بود .

ماده ۱۲ـ تا اجرای کامل مفاد ماده ۳۰ قانون استخدام کشوری و تعیین گروههای‌کلیه مشاغل موضوع آن ماده در صورتیکه مستخدمین مشمول این آئینامه به پستهای غیررشته پزشکی که مشاغل آنهاطبقه‌بندی نشده گمارده شوند حکم مربوط به گروه قطعی آنان که‌براساس مقررات این‌آئین‌نامه صادرشده است از تاریخ انتصاب‌بمشاغل غیرپزشکی ملغی و احکام گروه های موقت قبلی آنان موضوع مواد۱۳۳ و۱۳۷و۱٤۱ قانون استخدام کشوری تنفیذ خواهد شد .

تبصره ـ مادام که مفاد ماده ۳۰ قانون استخدام کشوری اجرانشده کسانیکه بعدازتصویب این آئین‌نامه با گروه قطعی در یکی از مشاغل رشته پزشکی موضوع این آئین‌نامه در صورتی‌که بیکی از پستهای غیر پزشکی‌که مشاغل آنها طبقه‌بندی نشده منصوب گردند احکام گروه قطعی آنان از تاریخ انتصاب بمشاغل غیرپزشکی‌ملغی‌وباایشان طبق مفاد ماده ۱٤۱ قانون استخدام کشوری رفتارخواهد شد .

ماده ۱۳ـ سازمان اموراداری و استخدامی کشور نمونه‌فرمها‌ـ روشهای کار ودستورالعمل‌های لازم را برای اجرای مفاد این آئین‌نامه تهیه وبوزارت‌بهداری و موسساتی که قانونا مکلفبه اجرای این آئین‌نامه خواهندبود ابلاغ خواهد کرد .

ماده ۱٤ـ سازمان اموراداری واستخدامی کشور موظف‌است براجرای مفاد این آئین‌نامه نظارت کامل اعمال ودرصورت مشاهده خلاف دستور لغو یا تصحیح احکام را صادر کند.

ماده ۱٥ـ هرگونه تغییر در این‌آئین‌نامه به پیشنهادسازمان امور اداری واستخدامی‌کشور و تصویب شورای سازمان‌مذکور بعمل خواهد آمد .

ماده ۱٦ـ وزارت بهداری و موسساتی که قانونا مکلف به اجرای این آئین‌نامه هستندمفاد این آئین‌نامه را از اول سال ۱۳۵۱ بموقع اجرا خواهند گذاشت .

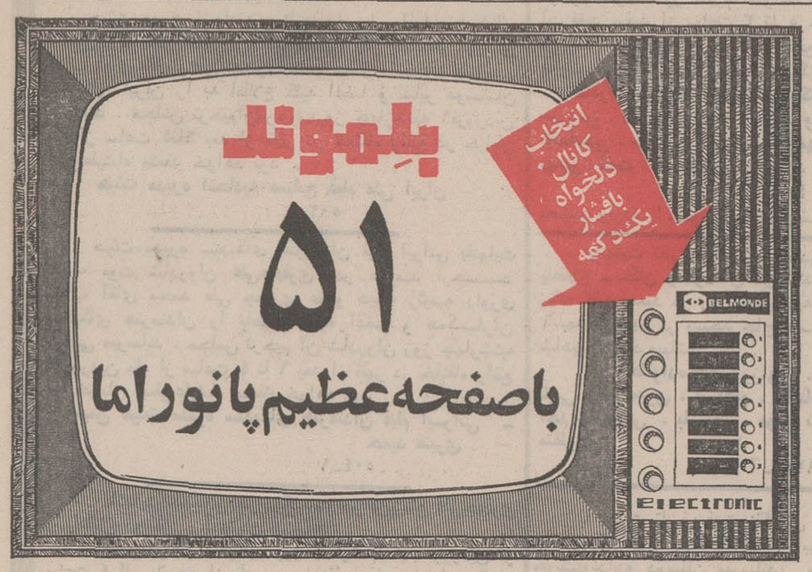

طرح آزمایشی دریک تقاطع دیگر اجرا شد

★ مشکل‌بزرگ ترافیك تهران بیشتر از وجود تقاطع ها وچهار راههاناشی میشود

فیروز مجللی

طرح آزمایشی جدید اداره راهنمائی و رانندگی بمنظور رفع قسمتی از مشکلات‌ترافیک تهران از نظر تراکم اتومبیلها و وسائط نقلیه در تقاطع‌ها و چهارراههای بزرگ در چند نقطه دیگر شهر به مورد اجرا درآمد .

این طرح در تقاطع خیابان شمیران ، بلوار فرسیوبصورت آزمایشی اجرا شد و نتایج نسبتا رضایت بخشی بدست آمد . باین ترتیبکه اتومبیلهای این دو تقاطع به آسانی وبدون توقف اجباری در برابر چراغ های راهنماتوانستند مسیرخود را ادامه بدهند . البته اتومبیل هائی که در جاده شمیران از جنوب بشمال در حرکت بودند در حدود سیصد تا چهارصد متر راه اضافی را طی میکردند باین ترتیب که ابتدا به بلوار فرسیو روانه میشدند ودراولین قسمت جدول های سبز تغییر جهت میدادند وبا استفاده از این راه دیگر هیچکدام از اتومبیلها توقف اجباری‌دربرابر چهارراه نداشتند وکلیه‌وسائط نقلیه‌ای که از شمال بجنوب و از شرق بغرب و جنوب بشمال رفت و آمد میکردند از این تقاطع عبور مینمودند و چراغ راهنما فقط باچشمک زدن‌زرد رنگش احتیاط را به رانندگان گوشزد میکرد .

سرهنگ شیرانی رئیس راهنمائی تهران دیروز مدتی‌در این تقاطع ناظراجرای‌این‌طرح آزمایشی بودوازنزدیک‌مشکلات را بررسی کرد .

در سراسر تهران تراکم ۱۰ تقاطع را با استفاده از روش های جدید و ایجاد تغییراتی درمسیرحرکت وسائط نقلیه می‌توان از بین برد ولی مشکل‌اساسی‌ترافیک با اجرای این طرحها امکان ناپذیر جلوه می‌کند زیرا ترافیک‌آشفته‌تهران و مخصوصا در مرکز شهر و در چهارراههای پهلوی‌ـ کالج یوسف‌آباد ، استانبول ، مخبرالدوله ، میدان فردوسی، دروازه دولت یگانه چاره‌اساسی احداث پل های هوائی و یا راهروهای زیرزمینی می‌باشد .

کندی حرکت

مشکل بزرگ ترافیک تهران بیشتروجودتقاطع‌هاوچهارراهها است که وسائط نقلیه با هرسرعتی که درخیابانهاحرکت کنند وقتی به چهارراهها و یا تقاطع‌ها میرسند متوقف‌میگردند و درحدود چهارراهها حرکت بکندی صورت میگردد و سبب راه‌بندان و تراکم میگردد .

طرحی که قرار بود برای بهبود ترافیک تهران در روز های تعطیل فروردین بمرحله اجرا درآید بعلت‌نامساعدبودن هوا بتاخیر افتاد . این طرحکه برمبنای یکطرفه کردن چند خیابان است چاره‌ای اساسی برای از بین بردن تقاطع‌ها نکرده است درصورتیکه اکثر مطلعین و کارشناسان ترافیک عقیده دارند تا ترتیبی برای رفع مشکل تقاطع‌ها و عبور عابرین پیاده درسر چهارراهها بااستفاده ازراهروهای‌زیرزمینی ویا پل های هوائی‌صورت‌نگیرد بن‌بست ترافیک تهران گشوده نخواهد شد .

طرحی که قرار است این روزها بمرحله اجرا درآید یک طرح آزمایشی و آموزشی‌است و مقامات مطلع نیز معتقدند که این طرح پنج تادهدرصد ممکن است بوضع ترافیک بهبود بخشد ولی بهیچوجه‌یکراه‌حل نهائی در این زمینه بشمار نمی‌آید .

شرکت مخابرات ایران آغاز به‌کارکرد

مهندس جابر انصاری

مهندس حمیدیه

مهندس حمیدزاده

اعضای هیات مدیره و مدیر عامل شرکت مخابرات ایران ، انتخاب شدند. به این اعضاء ، در مجمع عمومی صاحبان‌سهام شرکت مخابرات که روزبیست و نهم اسفند تشکیل شده بود ، رای داده شد .

اعضای هیات مدیره بدین‌شرح می‌باشند: همایون جابرانصاری مدیر عامل‌ـ مهندس محمد علی حمیدیه‌ـ مهندس‌حسن‌حمیدزاده ـ همایون صهبا .

دوره‌مخدمت اعضای هیات‌مدیره دو سال است . دراولین جلسه پس از انتخاب اعضاء ، مدیر عامل ورئیس هیات مدیره‌انتخاب شد .

خبرنگار ما گزارش میدهد که اساسنامه شرکت مخابرات‌ایران بتصویب رسیده واین شرکت‌از اول سال نو رسما آغاز به کار کرده است. همان طور که در شماره گذشته نوشتیم، پس از انحلال شرکت تلفن، شرکت مخابرات ایران جانشین‌آن‌شد. این شرکت نوپا کلیه امور مخابراتی ایران‌را ـ بجزرادیو و تلویزیون‌ـ زیر نظر خواهد داشت .

قسمتی‌از پل تجریش شکست و فروریخت

شمیران ـ خبرنکار اطلاعات : قسمتی از پل تجریش ، درهم شکست و سه متر از عرض و پنج متر از طول‌پل ، فروریخت!

ریزش پل ، در قسمت‌شمالی بین دو چمنکاری که در وسط پل قرار دارد . صورت گرفت و در صورتی که در مرمت ان وقفه‌ای انجام گیرد ، قطعا بقیه پل نیز فرو میریزد ...

زیر سازی پل تجریش چند سال قبل ترک برداشته بود که بدنبال برف و بارندگی زیاد ، یخبندان های ممتد زمستان و نیز رفتو آمد اتوبوس ها و اتومبیل ها از روی پل ، این شکاف عمیق ترشد تا آنکه‌صبح دیروز بین‌دوقسمت از چمنکاری واقع در شمال شرقی «دربند» ریزش کرد .

۳۲۸ هزار و ۷۹۱ خارجی به ایران آمدند

افغانستانیها رکوردسفر به‌ایران‌را شکستند

در سال ۱۳٤۹ جمعا ۳۲۸۷۹۱ مسافر خارجی وارد ایران شده‌اند که ۹۸ درصد این تعداد یعنی ۳۲۲٦۲۲ نفر به عنوان جهانگرد و ۲ درصد بقیه یعنی ٦۱٦۹ نفر به عناوین مختلف مانند بازرگان و کارشناس به ایران سفر کرده‌اند .

از ۳۲۲٦۲۲ نفری که برای جهانگردی به ایران آمدند ۳٤۷٥٦ نفرآمریکائی ۵۰۸۸٤نفر افغانی ،٤۸۹٥٤ نفر پاکستانی ، ۲۹٥۲۳ نفر انگلیسی ، ۱۸۸۰۸ نفر فرانسوی ، ۱۸٤۳٤ نفر آلمانی و ۱۳۱۸۸ نفر عرب و بقیه اتباع کشور های اردن‌هاشمی‌ـ ایتالیا‌ـ ژاپن ـ عراق ـ قطر‌ـ کویت، لبنان ـ هلند ـ هندوستان و سایر کشورها بوده‌اند.

تابستان فصل سفر

براساس آمار مذکور که در سالنامه سال ۵۰ مرکز آمار ایران منتشر شده است ، حدود یک سوم از مجموع بیگانگانی که به ایران سفر کرده‌اند ،یعنی ۱۰۱٥۱۰ نفر ، تنها در تابستان وارد ایران‌شده‌اند. بدینترتیب تابستان‌پر مسافر‌ـ ترین فصل ایران در سال ۱۳٤۹ بوده است .

از همین آمار میتوان دریافت که افغانها بیش از مردم دیگر کشورها به‌ایران سفر کرده‌اند. پس‌ازافغانها، پاکستانیها، آمریکائیها و انگلیسها، بترتیب رکورددار سفر به ایرانند .

مدیرهتل ، رئیس‌جلب سیاحان اصفهان را کتک‌زد!

اصفهان‌ـ خبرنگار اطلاعات: مدیر هتل توریست اصفهان باتهام کتک‌زدن‌رئیس ، معاون ویکی از سکرتر های سازمان جلب سیاحان این شهر به زندان افتاد .

مدیر هتل توریست و ۷تن از بستگان و دوستانش ، دیروزبه‌سازمان‌جلب سیاحان اصفهان هجوم بردند و در نزاعی که بین آنان و آقای بشارت رئیس سازمان جلب سیاحان این شهر درگرفت، یك دیوار فرسوده تیغه‌ای (نارك)جلب‌سیاحان‌فروریخت وحین زدوخورد پرونده های جلب سیاحان بهم ریخت و قاب«هفت‌سین» اداره‌شکست.

دراین جریان رئیس سازمان جلب سیاحان ومعاون و سکرترش مضروب شدند ... خانم بیت‌الهی‌سکرتر سازمان جلب‌سیاحان هنگام‌زدو خورد طرفین ، بحال اغماء افتاد که وی را نزد پزشك انتقال دادند ...

گفته می شود علت نزاع این بوده‌که‌مدیر هتل توریست تصور کرده رئیس سازمان جلب سیاحان‌مبادرت‌به کنترل نرخ اتاق هتل ها و اغذیه نموده است ، درصورتی که درجریان تعطیلات نوروزی . شهرداری اصفهان ، بمجلو گیری‌از اجحاف‌وگرانفروشی دست‌زد .

آقای‌کیانپور استاندار‌اصفهان بااطلاع‌از جریان دستور داد رئیس شهربانی موضوع را مورد بررسی‌قراردهدو پس‌از رسیدگی‌به‌قضیه ، آقای‌مهدی وزیری مدیر هتل توریست با پرونده به دادسرای اصفهان فرستاده‌شدوبازپرس دادسرا باقرار قانونی او را زندانی کرد .

سایر منازعین نیز تحت تعقیب هستند و رسیدگی به پرونده ادامه دارد .

تهران بحالت عادی برگشت

★ امروز وقت کارمندان ادارات بیشتر به دید و بازدید و گفتگو در باره‌ماجرا های عید گذشت

★ اصفهان و مشهد خلوت شدند

امروز تهران و شهر های بزرگ‌ایران ، حالت عادی‌خود را کم‌کم باز یافتند و کارهابه صورتی ملایم و آرام از سر گرفته شد . خیابانهای تهران که در روزهای برفی آغاز سال نو ، خلوت و آرام به نظر می‌آمد ، به تدریج جنب و جوش دوباره یافت .

بیشتر کسانی که به سفر های نوروزی رفته بودند، از دیروز به تهران بازگشتند تا از امروز بر سرکار های خود حاضر باشند . در ادارات دولتی مدیر کلها و روسائی که برنامه دید و بازدیدنوروزی را پیش از عید برپا نکرده بودند ، امروز رابه این کار اختصاص دادند ، در حالی که در هیچ کدام از ادارات دولتی و خصوصی ، کارقیافه جدی نداشت و تفنی پیش میرفت .

ترافیك و راه بندان

در حال حاضر به جز فرهنگیان و دانش آموزان و دانشجویان ، ایام تعطیل دیگر طبقات به پایان رسیده است . بنابراین در غیاب‌گروه چشمگیر فرهنگیان‌دانش‌آموزان و دانشجویان ، هنوز خیابان های تهران آن قدر شلوغ نشده است تا مثل همیشه راه بندانهای پیاپی‌واعصاب‌خردکن پیش آید از سوی دیگر ، ترافیک درخیابانهای تهران به‌علت‌خرابی آسفالت همچنان باکندی صورت میگیرد .

امروز در ادارات دولتی کار جدی گرفته نشد و وقت‌اداری به گفت وگو، بخصوص‌پیرامون ماجراهای سفر ، برف و پشت برف ماندن عمو نوروز،گذشت، در حالی که ماچ و بوسه های پیاپی ، دیدار نوروزی را گرمی بیشتر می‌بخشید . هر کسی میکوشید تا در باره وقایع نوروز با آب و تاب بیشتری سخن بگوید آنها که به شمال سفر کرده بودند ، از آنها که جنوب را برای گذراندن روزهای آغاز سال نو برگزیدند ، در باره آب و هوای شهرهای‌جنوبی‌میپرسیدند و جنوب رفتها نیز همین سئوال‌را در برابر شمال‌رفتهها قرار میدادند .

در دام عیدی بگیران

گروهی که پیش از عید به سفر رفته بودند ، امروز به دام عیدی بگیران افتادند !در حالی که بیشتر اداره های دولتی ،عیدی پیشخدمتهای خود را پیش از عید جمع آوری کرده بودند تا میان آنان بتساوی تقسیم شود .

از طرف دیگر بچه ها در غیاب پدرانی‌که امروز به سرکار خود بازگشتند ، فرصتی یافتند تابرآتش شیطنت دامان بزنند و مادر ها دربرابر شیطنت بچه هاچاره‌یی نداشتند مگر تهدید آنان که ظهر بابا برمیگردد و تنبیهتان خواهد کرد ! درواقع اداره خانواده های کارمندان دولت،از امروز دوباره مستقیما زیر نظر مادر ها قرار گرفت البته مادرانی که خود درزمره کارمندان نیستند

تهران در انتظار شلوغی

ازآن‌جا که روز های‌تعطیلی فرهنگیان هنوز به پایان نرسیده است آنها و خانواده هایشان هنوزبه‌شهر های‌خودبازنگشته‌اند امسال نیز گروهی از فرهنگیان توانستندایام تعطیل نوروزی را درمدارس شهر های مختلف بگذرانند بنابراین تهران‌زمانی شلوغی همیشگی خود را باز خواهد یافت که این گروه نیز بازگردند .

باپایان گرفتن تعطیلات‌رسمی دولتی امروز بازار گلفروشان نیز رونقی درخور توجه داشت زیرا بیشتر کسانی که برای دیدوبازدید عید کفش وکلاه می‌کنند ، ترجیح میدهند دست خالی به عیددیدنی کسی‌نروند.

امروز درحالی که بیشتر گفت‌وگوها برسر برف و سفر دور میزد گهگاه مضمون های تازه‌یی‌نیز کوك میشد . ازجمله درباره آفتاب داغ امروز که‌می گفتندآفتاب هم روز های‌تعطیل به مرخصی‌رفته بود و از امروز به سرکار خود بازگشته است !

عید دیدنی آقای وزیر

امروز از جمله وزرایی که مجلس‌دیدوبازدیدعید برپا کردند یکی هم آقای مجیدی وزیرکار بود . وزیر کار ، در محل وزارتخانه مجلس عیددیدنی

بقیه در صفحه ۱۵

مجله دنیای ورزش شنبه‌آینده منتشر میشود

دختران خوش‌بیان وخوش برخورد مأمور کنترل موالید میشوند

★ اصفهانیهااز برنامه‌تنظیم خانواده استقبال زیادی کرده‌اند

دختران باسواد ، خوش برخورد وخوش‌بیان روستائی، مامور کنترل موالید و مروج برنامه تنظیم خانواده در روستاهای کشور میشوند .

دکتر سرداری معاون وزارت بهداری ضمن اعلام این مطلب افزود : « بدنبال اجرای‌برنامه آموزشی تنظیم خانواده در شهرها ، طبق طرحی که تنظیم شده است ، آموزش مسائل مربوط به کنترل موالید و تنظیم خانواده در روستاهای کشور نیز تعمیم خواهد یافت و برای این منظور ، درنظر است دوشیزگان باسواد روستاها که توانائی تشریح و آموزش این برنامه‌ها را دارند و ضمنا خوش برخورد و خوش بیان هستند ، بعنوان مروج تنظیم امور خانواده‌بکار گمارده خواهند شد .

حق‌الزحمه مروجین روستائی

« این دوشیزگان قبل ازآغاز به کار ، در قسمت سازمان تنظیم خانواده استانها ، یک دوره آموزشی خواهند دید تا به مسائل کنترل موالیدوتنظیم خانواده ، آشنائی پیدا کنند . حق‌الزحمه‌یی‌که‌به‌این‌دوشیزگان روستائی ، به صورت ماهانه پرداخت خواهد شد ، بین ۳۰۰ تا ٤۰۰ تومان خواهد بود .»

دکتر سرداری که اخیرا از اصفهان باز گشته است،افزود: برنامه آموزش مسائل تنظیم خانواده ، برای اولین بار به صورت نمونه و آزمایشی در استان اصفهان پیاده شد و مورد استقبال اصفهانیها قرار گرفت . بررسی و مطالعه‌یی‌که دو روز پیش در اصفهان بعمل آوردم ، نشان میدهد که بر تعداد مراجعین به کلینیک‌های تنظیم خانواده ، چهل درصد افزوده شده است . این‌برنامه بزودی در استان های فارس، گیلان ، مازندران ،آذربایجان شرقی و غربی اجراء خواهد شد و بتدریج در دیگر نقاط کشور نیز به مرحله اجرا در خواهد آمد .

آگهی مناقصه

دانشگاه ملی ایران درنظر دارد نگهداری تاسیسات دانشگاه و کلیه بیمارستان های تابعه را با توجه بشرایط و مشخصات موجود در دفتر دانشگاه بمناقصه بگذارد ، پیشنهاد دهندگان میتوانند از روز دوشنبه ۱٤ فروردین ماه ۱۳۵۱ برای اخذ دفترچه شرایط و مشخصات بدفتر دانشگاه واقع در اوین مراجعه و پیشنهاد خود را حداکثر تا آخر وقت اداری روز پنجشنبه ۲٤ فروردین بدانشگاه تسلیم نمایند ، پیشنهادات واصله ساعت ۱۰ صبح روز شنبه ۲٦ فروردین ماه ۱۳۵۱ قرائت خواهد شد .

دانشگاه ملی ایران

دعوت از متقاضیان وام

شرکت پس‌اندازووام مسکن کورش بزرگ

پیرو اطلاعیه‌های قبلی دائر به پرداخت وام به سهامدارانی که زودتر و بیشتر دارای سهام الف، سهام ب و پس‌انداز بوده‌اند، باطلاع می رساندکه‌بررسی های انجام شده در پایان‌اسفند ماه۱۳۵۰ نشان میدهدکه براساس اصل «زودتر و بیشتر» صاحبان حسابهای پس‌انداز زیر :

۲٤۹٥ـ ٤۸٤٤ـ ٥٦۰٦ـ ۸۸٤ ـ ۲۲۰٥ ـ ۱۷۰۹ـ ۳۱ـ ٤۱٤ـ ۲۲٤۰ـ ۳۱٦٥ ـ ٥۷۲۱ـ ٥۳٤٤ ـ ۳۸٦۷ ـ ٤٥٤۹ ـ ٤۳٥۸ـ ۳٦۳۰ ـ ٤۹۲٦ـ ٥۰۹۹ ـ ٤۸۳٤ ـ ٥۹٥۲ ـ ٥٥٤۲ ـ ۱٤۹۱ ـ ٤٦۷۷ ـ ٥۹٦٤ـ ٥۰۱٤ ـ ٥۳۱۸ ـ ٤٦۸۸ـ ۳۰۲٤ ـ ٤۷۲ ـ ٥۸۹۳ ـ ٥۸۹۸ ـ ٥۹۷۲ـ ٤۹۱۷ ـ ٥۲۷٦ ـ ٤۸٤۸ ـ ٥٤۹۸ ـ ٤٦۹۱ـ ٤۲٦٤ـ ٤۹۹۱ ـ ٥۱۰۲ ـ ٤٦۸۳ ـ ٤۱۲۳ـ ٥٦۷٦ ـ ٥٤٤۳ ـ ٥۳۱٥ ـ ۱٥۲۲ ـ ٤۰٤۹ـ ٤۹٦٦ـ ٤۷٥۸ـ ٥۳۸۲ به ترتیب حق تقدم دریافت وام را احراز نموده‌اند ودرصورت‌تمایل می‌توانند تاپایان فروردین ماه ۱۳۵۱برای استفاده ازوام‌به شرکت مراجعه نمایند. شرکت طبق‌مقررات مصوب هیئت مدیره‌باتوجه بمیزان درآمد مسلم و قدرت پرداخت وامخواه حداکثر تا۷۰ درصد ارزش گروگان وتا میزان‌یک‌میلیون ریال وام مسکن می‌پردازد .

ضمنا به کسانیکه مایل هستند از تسهیلات وام‌شرکت استفاده کنند، توصیه می‌شود هرچه زودتر در افتتاح حساب پس‌انداز و افزایش‌موجودی آن برای احراز حق تقدم اقدام‌نمایند تا هنگام تعیین حق تقدم در ماههای بعد نوبت‌زودتری به‌آنان داده شود .

نشانی . خیابان شاهرضا بین فرصت و ایرانشهرتلفن. ۸۳۳٤٦۲ـ۸۳۳٤٦۳تلفن مستقیم

برای کسب اطلاعات ۸۳۱٥۱٤ ۱ـ۲ آ ـ٤٤۲