سال سی‌وششم- شماره ۱۰۵۹۷ | پنجشنبه شانزدهم شهریور ماه ۱۳۴۰ | تکشماره ۳ ریال

اطلاعات

شاگردان تنبل

سرمقاله را درصفحه دوم مطالعه فرمائید

مذاکرات نهرو و با خروشچف آغاز شد

درصفحات سوم وچهارم

نخست‌وزیر هند پیام کنفرانس بیطرفها را تسلیم نخست‌وزیر شوروی کرد و گفت درزمان حاضر آغاز جنگ دیوانگی محض است

شوروی چهارمین بمب اتمی خود را منفجر کرد، احتمال میرود پرزیدنت کندی و خروشچف در سازمان ملل ملاقات کنند

پس از تشکیل کمیسیونی با حضور نخست‌وزیر و وزیر کشور رسما اعلام گردید :

مقدمات شروع انتخابات فراهم میشود

* تاچند روز دیگر آئین‌نامه اجرائی قانون انتخابات که در سال ۱۳۰۶ تصویب شده اصلاح میگردد
* کمیسیونی راههای عملی شروع انتخابات را پیشنهاد میکند
* رای دهندگان هر حوزه پیش از انتخابات شناخته میشوند
* انجمن های نظارت باید قبل از هر چیز به هویت رای دهندگان رسیدگی کنند

امروز آقای فرهودی معاون پارلمانی وزارت کشور درباره کمیسیونی که عصر دیروز مرکب از آقایان دکتر امینی نخست‌وزیر سپهبد عزیزی وزیر کشور و فرهودی وخواجه نصیری معاونین وزارت کشور وامیر تیمور معینی مدیر کل انتخابات در مورد رسیدگی بمسئله انتخابات و مطالعه درباره شروع آن درنخست وزیری تشکیل شده بودبه خبرنگار ما گفت :

در کمیسیون دیروز آقای نخست وزیر اجرای قانون انتخابات را طوریکه حتی الامکان خالی ازتزویر و تقلب درشناسنامه ها وکشانیدن افراد خارج از حوزه انتخابی بسمت صندوقهای آرا و قبول آراء مکرر از اشخاص باشد متذکر شد مبرم خود را باین موضوع نمودچون قسمتی ازفسادهای انتخابات ناشی از این امربود که شرایط وعلاقه سه‌گانه انتخاب کنندگان که در آن تاکید ماده نهم قانون انتخابات به تصریح گردیده رعایت نمیشده‌است زیرا شناسنامه فقط سن و تابعیت رای دهنده را روشن میسازد واقامت

بقیه در صفحه هفدهم

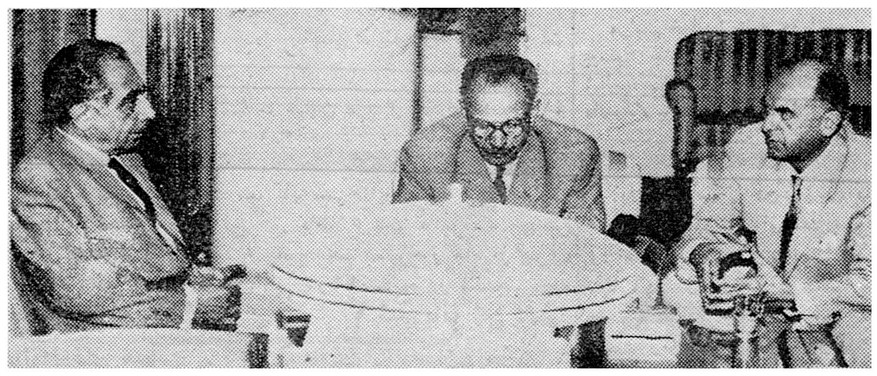

آقایان دکتر امینی نخست‌وزیر ، سپهبد عزیزی وزیر کشور وفرهودی معاون وزارت کشور درکمیسیون دیروز درکاخ نخست‌وزیری

تلگرافهای طبقات مختلف بحضور شاهنشاه

تلگرافها و نامه‌های طبقات مختلف مردم مربوط به‌سپاس گذاری از حضور شاهنشاه در جشن ۲۸مرداد و تقاضا های نمایندگان طبقات شهرستانها درمورد شرفیابی آن ها به پیشگاه ملوکانه در یکی از جشن‌های ملی در صفحه دهم چاپ شده است.

وزیر خارجه برای شرفیابی بشمال رفت

قدس نخعی روز یکشنبه عازم سازمان ملل میشود

بامداد امروز آقای قدس نخعی وزیرامور خارجه‌برای‌عرض گزارش سیاست خارجی کشور به حضور شاهنشاه رهسپار شمال شد.

آقای وزیر امور خارجه عصر امروز به‌تهران باز میگردد.

مسافرت هیئت نمایندگی‌ایران

امروز کسب اطلاع شد که‌آقای وزیر امور خارجه ساعت هفت‌صبح روز یکشنبه ۱۹ شهریور ماه‌تهران را بقصد شرکت در مجمع عمومی سازمان ملل متحد ترك میکند ، وزیر خارجه یك هفته‌دراروپا اقامت خواهد داشت و سپس عازم‌نیویورك میشود.

آقای دکتر متین دفتری نیز که پس‌از بازگشت وزیر خارجه‌ریاست هیئت نمایندگی ایران را بعهده

بقیه در صفحه‌هفدهم

ظهر امروز درفرودگاه مهرآباد

نخست‌وزیر افغانستان و نخست‌وزیر ایران ناهار را باهم صرف کردند

صدراعظم افغانستان هنگام بازگشت از کنفرانس سران کشور های بیطرف دربلگراد در سرراه خود بافغانستان وارد تهران‌شد و مدت دو ساعت در فرودگاه مهرآباد توقف کرد .

هنگا م‌ورود صدراعظ م‌افغانستان‌به تهران ، آقای دکتر امینی نخست‌وزیر ازایشان درفرودگاه مهرآباد استقبال کرد .

آقای نخست‌وزیر ناهاررا باوالاحضرت محمد داود خان در فرودگاه صرف‌کرد وسپس صدراعظم افغانستان ونخست وزیر ایران مدتی‌درسالن پذیرائی فرودگاه گفتگو کردند .

ساعت دوازده ونیم نخست‌وزیر افغانستان فرودگاه‌تهران‌رابقصد کابل ترك‌گفت .

نخست‌وزیر دراجتماع اصناف گفت:

دولت قصد مقاطعه دادن مالیات ندارد

ولی ازنظر کمك باصناف بااین کار نیز موافقت خواهدشد

وزرائی می‌آیند ومیخواهند نخست‌وزیر شوند تمام‌اصول مملکت رابهم‌میزنند، حالاکه‌ایشان‌رفتنداین‌وضع بوجودآمده

شرح در صفحه پنجم

دورهٔ تاریخ مفصل ایران

بزودی ازطرف مرکزمطالعات تاریخی کمبریج منتشر میشود

آقای شجاع‌الدین شفا رایزن فرهنگی وسخنگوی دربارشاهنشاهی امروز بخبرنگار ما اظهار داشت : طبق‌اطلاعی که از مرکز مطالعات تاریخی کمبریج بکانون فرهنگی دربارشاهنشاهی رسیده کارمطالعات

بقیه در صفحه هفدهم

اعلامیه جمعیت ایرانی همکاری ملل آسیائی‌وافریقائی‌درباره

تقبیح آزمایشهای اتمی

امروز زندگی بصورت دقایق وحشت انگیزی درآمده است

مابنام انسانیت بمسابقه کشورهای بزرگ درراه نابودی‌بشراعتراض‌میکنیم

امروز اعلامیه زیر از طرف‌دبیر خانه جمعیت در اختیارجرائدگذاشته شد :

در گذرگاه تاریخ بارها بشر و تمدن بشری بخطر افتاده و نهیب حادثات زمانی صدمه ها وزیان‌های فراوان به‌جوامع انسانی واردساخته

بقیه در صفحه هفدهم

لشکر امریکا برای اعزام به برلن تجهیز شد

شهردار برلن غربی گفت تا ۲هفته دیگر حوادث تازه‌ای دربرلن روی میدهد

* فرمانده نیروی امریکا در اروپا گفت اگر جنگی در برلن روی دهد ممکنست نیرو های «ناتو» درافریقا و خاور میانه توسعه پیداکند

درصفحه ٤

افزایش اعتبارات بازرگانان

باحضور مدیران بانکها دراطاق بازرگانی بررسی گردید

شب گذشته بنابدعوت اطاق بازرگانی تهران مدیران کل‌بانك های خصوصی ومدیر کل بانك ملی ایران باحضور اعضای اطاق جلسه‌ای برای بررسی موضوع افزایش اعتبارات تجار در اطاق بازرگانی تشکیل دادند.

کمك بازرگانان

هدف از تشکیل این جلسه آن بانك های خصوصی و بانك ملی باید ترتیبی برای کمك و مساعدت پولی بیشتر به بازرگانان بدهند.

آقای علی اکبر خسرو شاهی در این زمینه گفت باوجود آنکه مدیر کل بانك ملی ایران در بدو

بقیه در صفحه نوزدهم

امروز اداره راهنمائی ورانندگی‌اعلام‌کرد:

شماره اتومبیلها درسراسر کشور یکسان شد

پس ازتذکری که در روزنامه اطلاعات‌داده شد امروز دربارهٔ شماره گزاری‌اتومبیلها توضیحاتی داده شد

امروز یك‌مصاحبه مطبوعاتی‌پیرامون طبقه بندی شماره اتومبیلها در اداره راهنمائی و رانندگی تشکیل شد.

در این کنفرانس آقای سروان بهروزی معاون انتشارات راهنمائی و رانندگی گفت :

منظور از دعوت آقایان خبرنگاران این بود که پیرامون مطلبی‌که تحت عنوان «درحاشیه اخبار» در شماره پریشب روزنامه اطلاعات نوشته شده بود مطالبی در اختیار خبرنگاران‌جراید گذاشته شود .

در اداره راهنمائی و رانندگی‌بمنظور ازبین بردن پلاکهای اختصاصی و رنگارنك ترتیبی داده شده است که پلاکهای کلیه اتومبیلها فقط رنك

بقیه در صفحه هفدهم

دستور آزادی زندانیان مشمول عفو صادر شد

امروز خبرنگا رما کسب اطلاع کردکه کمیسیون مخصوص عفووزارت دادگستری کار رسیدگی به‌فهرست زندانیان استان تهران راخاتمه داده است وآخر وقت امروز دستور آزادی زندانیانی که مشمول عفو شده‌اند صادر گردید تعداد زندانیان تهران‌در

بقیه در صفحه هفدهم

غرفه شاه پسند درنمایشگاه بین‌المللی کابل

بطوریکه قبلا اطلاع دادیم غرفه شاه پسند در نمایشگاه کابل مورد توجه و بازدید اعلیحضرت پادشاه افغانستان قرار گرفت شاه پسند تنها روغن نباتی است که از ایران در نمایشگاه کابل غرفه تاسیس نموده و غرفه زیبای شاه پسند مورد توجه طبقات مختلف ملت دوست و برادر افغانی واقع گردیده است . در عکس فوق آقای آرام نماینده اعزامی‌شاه پسندبکابل توضیحات لازم رابعرض اعلیحضرت پادشاه افغانستان میرساند .

پتوهای جهان

کانادا دراى

برای هرنوع سلیقه

پاک P.K

محصول جدید خود را معرفی میکند

شرح درصفحه نهم آ-۱۹۳۹۰

از پنجشنبه شب ۱۶ شهریورماه

افتتاح کلبه‌دربند

همه شب شام با رقص

ازساعت هشت ونیم بعدازظهر

۱-٤ آ-۱۹۱۳٤

اریون!

روغن نباتی جهان

نمایندگی رضائیه تجارتخانه‌کرمی ومهدیزاده

پنجشنبه ۱٦ شهریورماه

افتتاح فصل پائیز

مهمانخانه ونك

درمجلل‌ترین و جدیدترین هتل‌تهران از ساعت هشت شب به‌بعد شام ورقص باارکستر مشهور ایتالیائی

سزار و مارچینی

رزرو میز توسط تلفنهای ۸۲۲۶۷۰- ۸۲۲۵۱۳

۱-٤ آ-۱۹۱۳٦

آغاز فروش بخاری ارج

کارخانه ارج اولین سازنده بخاری در ایران که تاکنون بزرگترین رقم (درحدود۴۱۰۰۰ دستگاه) بخاری رادر خاورمیانه توزیع کرد- فروش بخاری خودرا از ۱۵شهریور ماه‌آغازکرد.

ارج باتجربیات ۲٤ ساله و تحقیقات ممتد خود در صنعت توانسته بوسیله طراحان و مهندسین خود مطمئن ترین - عالی ترین وبا صرفه ترین بخاری ها را تقدیم هم میهنان عزیز نماید .

امسال بخاری های ارج بارنگهای جالبتر وطرزکاربهتر، کاربوراتورهای‌جدیدتروسرویس عالیتر بدست مشتریان عزیز خواهد رسید.

ازنمایندگان ارج در تهران و شهرستانها تقاضا دارد مقدار مصرفی خودرا تابیست وپنجم شهریورماه اطلاع دهند.

گردونه

محل فروش انواع منسوجات

جهان‌چیت

۲۰۷٤

تهران - خیابان بوذرجمهری مقابل میدان ارك برای دانلگشا نفتر

گوارائی و مطبوعی فرآورده های ویتابیش از حد انتظار همگان است

نیرو برای همه لنگها

نیرو برای همه لنگها

جریان روز

شاگردان تنبل

دولت باید بوضع دانشجویان ایرانی مقیم خارج بیشتر توجه کند .

گزارشهائی که غیرمستقیم میرسد از نامنظم بودن وضع تحصیلی فرزندان ما واز آشفتگی اخلاقی وخودداری جمعی دانشجو از تحصیل حکایت میکند .

من نمیدانم آیا وزارت خارجه ووزارت فرهنگ درامر دانشجویان مطالعاتی میکنند، اطلاعات کافی دارند یا ندارند ، اگر خبر دارند چرا اولیای شاگردانی را که درس نمیخوانند و اوقات خودرا به بطالت وعیاشی میگذرانند مطلع نمیکنند واگر اطلاع ندارند چرا باید خبر نداشته باشند ، پس برای چه مامور ونماینده بخارجه میفرستیم ، چرا اینهمه خرج میکنیم بودجه وتشکیلات وسازمان نگاه میداریم ؟

دوستی دارم که چندین سال درانگلستان اقامت داشته واکنون درتهران بسر میبرد. او درباره وضع بعضی از محصلین ایرانی درلندن چیزهامی گفت که لرزه براندام انسان میاندازد. بیچاره پدران ومادرانی که با یکدنیا امید وآرزو فرزندان خودرا برای تحصیل بخارج میفرستند وبازحمت ورنج فراوان خرج تحصیل تهیه میکنند وبرای جگرگوشگان خود ارز میفرستند ، نمیدانند فرزندانشان درآنجا تحصیل میکنند یا اوقات گرانبهای خودرا به بطالت وتنبلی وشبزنده‌داری میگذرانند . این گناه ازدستگاه دولت است که گزارشهای دقیق ازسفارتخانه‌ها و سرپرستی ها نمیگیرد ووسایل وموجباتی فراهم نمی‌آورد که اگر افرادی میان دانشجویان وجود دارند که خوب درس نمیخوانند ، علاقه به تحصیل ندارند ووقت خودرا به بیکاری میگذرانند گزارش آنرا محرمانه نزد اولیای آنها بفرستند تا بدانند فرزندانشان چه میکنند . بدیهی است وقتی آگاه شدند، خودشان فکری میاندیشند ، آنها را متوجه عواقب خطرناك زندگی بوالهوسانه‌شان میسازند یا به تهران میخواهند ودرکانون گرم خانوادگی تربیت میکنند واز انحرافات آنها جلوگیری می‌نمایند .

دوست ما میگفت عدهٔ محصل ایرانی در انگلستان خیلی است ، نه فقط آنها هستند که گذرنامه تحصیلی بدست آورده وخودرا به آنجا رسانیده‌اند بلکه عده‌ای هم ازبچه اعیان هاوبچه تاجرها وپول‌دارها هستند که باگذرنامه عادی آمده وخودرا درسلك محصل درآورده واوقات خودرا بعیاشی وشب زنده داری میگذرانند ، دنبال چیزی که نیستند همان تحصیل است .

کداین قبیل محصلین ایرانی بجائی کشیده که آبرو وحیثیت ایران وایرانی رابرده‌اند و میگفت من شرم دارم جزئیات زندگی بعضی ازآنها را شرح دهم وتاسف میخورد که پدران و مادران آنها خیال میکنند فرزندانشان بکسب فضایل ودرك معلومات وفنون عالی اشتغال دارند !

احصائیه‌ای که دوستما از مجموع کسانی که درانگلستان نام محصل روی خود گذاشته‌اند ذکر میکرد عجیب بود شماره آنها رابیش ازپنج هزار نفر میدانست که نزدیك سه هزار نفر آنها گذرنامه تحصیلی دارند بقیه با گذرنامه عادی آمده‌اند ومیگفت قبول نمائید که نصف ازاین عده درس نمیخوانند و جز بیکاری وتفریط پول ووقت عزیز جوانی خود هدفی ندارند.

او گفت ازدانشگاههای انگلستان صورت بخواهید که چند محصل ایرانی اسم نوشته‌اند ودرس میخوانند وبعد آنرا مقایسه کنید باتعداد شاگردانی که برای تحصیلات عالی رفته‌اند. می‌بینید رقم خیلی کوچکی بدست می‌آید. آنوقت متوجه میشوید که فرزندان مادرآنجا چه میکنند ؟ بعضی‌ها هستند که سالها است مانده‌اند مفت میخورند و خوش میگذرانند وبه اولیای خود اطلاع میدهند که مشغول تحصیلات عالی وکسب فنون مختلف هستند .

دانشجویان خوش قریحه وزحمتکش وبااستعداد ما که اکثریت تام دارند از مشاهده وضع این دسته محدود رنج می‌برند .

من ازاوپرسیدم مگر سفارتخانه وسرپرستی هادر آنجا به این مسائل رسیدگی نمیکنند و گزارش نمی‌دهند او گفت اگررسیدگی میکردند به اولیای آنها اطلاع میدادند قطعا وضع چنین نبود که هست واین امر منحصر به انگلستان نیست درنقاط دیگر نیز بااختلاف کمی همین جریان وجود دارد، درآلمان غربی نیز هستند بسیاری که درس نمیخوانند و می‌چرخند، فرانسه وسویس و امریکا هم نظیر این تیپ شاگردان وجود دارند وبطور کلی باید فکر اساسی برای آنها کرد .

پرسیدم چه فکری ؟ گفت دولت بوسیله مامورین خود هویت ووضع تحصیلی یك یك رابخواهد ومطالعه کند واولیای آنهارا متوجه معایب کار فرزندان خودسازد ، امااین کار رانمیکنند چون باکمال تاسف محافظه‌کاری واوزیر بار مسئولیت فرارکردن وخودرا درمعرض بازخواست این و آن قرارندادن، طوری درعروقشان مارپشه دوانیده که وظایف اصلی خودرا فراموش کرده‌ایم، همه میگوئیم بمن چه ؟ وهمین بمن‌چه این مصیبت‌هارا ببار آورده است .

راستی باید ازدولت پرسید ، اینهمه خرج اعزام نماینده وسرپرست سفیر وعضو سفارتخانه وسازمانها رابرای چه تحمل میکنید. نمایندگان مادرخارج چه نقشی دارند، چرا مهمترین وظیفه خودرا که رسیدگی بوضع ایرانیهای مقیم خارج است انجام نمیدهند، آیا سفارتخانه‌های دیگر هم در برابر اتباع خود همین ضعف وسستی وبی علاقگی را نشان میدهند ؟

***

یکی ازمسائلی که در جلسات کرسی آزاد دانشجویان مقیم آمریکا مطرح بود موضوع تهیه و تصویب قانون جدیدی جهت اعزام محصل بخارجه بود بادرنظر گرفتن کلیه جهات واحتیاجات کشور که این مطلب ماده‌اول قطعنامه دانشجویان قرارگرفت و مبتنی برهمین اساس بود که میگفتند ازخارج شدن دانشجویان بی‌هدف ونقشه جلوگیری شود ، وضع اخلاقی وروحیات دانشجو قبل ازرفتن بخارج مطالعه وبررسی گردد، بیجهت گذرنامه تحصیلی بدست هرکس ندهند که باعث بی‌آبروئی دانشجویان واقعی شوند .

بدون شك ازاین محصلین براستعداد وبافکر وبی‌نقشه در بیشتر کشورهای غرب پراکنده شده‌اند که اسباب بدنامی دانشجویان گردیده وچه بسا میان آنها کسانی هم هستند که باکمال تاسف ازدولت خرج تحصیل میگیرند وشاید سالها است بعنوان تکمیل تحصیلات عالیه مانده‌اند و همین مسائل است که باعث یاس و دلسردی واعتراض ونارضایتی دانشجویان میگردد .

ماده دیگر قطعنامه دانشجویان این بود :

«تشویق وترغیب دانشجویان کوشا وساعی وجلوگیری از کمك به دانشجویان تنبل»

آیا نخست‌وزیر که قطعنامه ده‌ماده‌ای دانشجویان را در جلسه کرسی آزاد شنید ومتن آنرا ازماخواست قصدش این بود که ظاهرا بگوید میخواهم نظریات مفید دانشجویان رابکاربندم یاراستی درمقام آنست که بوضع دانشجویان مقیم خارج سرو صورتی بدهد.

اگرقصد اینست که اصلاحی صورت گیرد پس چرا وزارت فرهنگ ووزارت خارجه راواادار نمیکنند صورت دانشجویان ساعی و دانشجویان تنبل راتهیه نمایند واین دودسته راکه خواسته دانشجویان است ازهم تفکیك نمی‌نمایند .

دانشجویان ماعم از دانشجویان مقیم آمریکا یادانشجویان دانشگاه تهران درباره اصلاح وضع دانشجویان مقیم خارج درجلسات بحث آزاد همداستان وهم‌عقیده بودند چون معایب ومضار آن‌دسته از دانشجو که وقت رابه بطالت میگذرانند و بعیش ونوش وتفریط پول ملت پرداخته‌اند می دانستند واین موضوع توجه داشتند که بصدور این قطعنامه مبادرت نمودند واز دولت خواستند آنرا اجرا کند.

حالا آقای دکتر امینی چه جواب میدهند ؟ آیا این خواسته دانشجویان رابا حرف میخواهند بگذرانند یا باکمال جرئت وزارتخانه‌های مسئول را ماموریت میدهند شاگردان تنبل وبیکاره را از محصلین ساعی وزحمتکش جدا کنند وصورت آنرا تنظیم ودر دسترس اولیای آنها قرار دهند

دولتها دربرابر این امر مهم مسئولیتی عظیم دارند که متاسفانه تاکنون بهیچوجه بدان توجه نکرده و بسهل‌انگاری گذرانیده و دم‌فرو بسته‌اند . آیا دولت فعلی که خودرا اصلاح‌طلب و تندرو معرفی میکند همان راه و روش نامطلوب گذشتگان رادراین باره دنبال میکند یا درمقام آنست کاری مفیدبرای مردم انجام دهد .

شما آقای نخست‌وزیر بیائید این خواسته دانشجویان را که ازروی مطالعه گفته شده وبخوبی معایب راواقفند ومیدانند چگونه پول و عمر یکعده از جوانان ما درخارجه تلف میشود جامه عمل بپوشانید، اگراین کار ساده را انجام دادید آنوقت ماادعای شمارا در اصلاح طلبی وحکومت رفور ماتور که مدعی آن هستید قبول میکنیم والا میگوئیم این هم پرده‌ایست که می‌آید و میگذرد وکاری انجام نمی‌گیرد .

کلینیکهای

سردرد سکته صرع (غش) ودردهای عصبی مقاوم دربرابر داروهای مسکن

دکتر کمال قائمی

جراح متخصص مغزواعصاب

ازدانشگاه **بوفالو (آمریکا)** ودانشکده‌های پزشکی **لندن و بیرمنگام** برای پذیرائی آماده‌اند.

خیابان پاریس شماره‌های ۱۱ و۱۳ تلفن ۴۶۷۶۲

آ-۱۹۴۸۶ گردونه

درمانگاه خصوصی شبانه روزی نارمك

دارای بخشهای طبی - جراحی - زایمان وزنان - چشم پزشکی - حلق و گوش و بینی - دندانپزشکی ودندانسازی - مسمومین - سوانح و اتفاقات - آتروسل - اکسیژن ترابی - تزریقات و پانسمان (ثابت‌وسیار) واکسیناسیونهای مختلف (مخصوصا فلج اطفال) درکلیه‌ساعات شبانه‌روز درخدمت شماست وسیله حمل بیمار درتمام ساعات شب آماده است

چهل‌وشش‌متری غربی تلفن ۹۱۵۵۵

آ-۱۸۹۰۸ ۱-۴

شهاب

دردبستان- کودکستان وشبانه روزی شهاب اطفال شما زیرنظر **مربیان انگلیسی** تربیت میشوند سال اول دبیرستان دخترانه وکلاسهای زبان ونقاشی وطباخی نیز برای بانوان ودوشیزگان دائر است.

نشانی- خیابان صبای شمالی جنب کتابخانه آبراهام لینکلن

کاشی ۱۳۶ تلفن ۴۳۰۳۸ ۱-۱۰ آ-۱۳۴۸۱ و

دبیرستان رشدی

شعبه طبیعی - ریاضی

گروه فرهنگی رشدیه

در کلاسهای دوره دوم دبیرستان رشدی عده‌ای از دبیران مبرز تهران از جمله آقایان:

ریاضی: آقایان ربانی - ارشاقی - پایا - سوزنی.
فیزیك وشیمی: آقایان شبابی - نگهبان
طبیعی: آقایان فلاحیان - فرسائی
زبان: آقایان صادقی - حسینی
ادبیات: آقایان تیمسار رشدیه - گرانمایه

با سازمان جدیدی تدریس و همکاری خواهند فرمود.

نشانی: خیابان پهلوی - فلکه بلوار - کوی شکروی - تلفن ۶۴۲۹۸

آقای موسوی واعظه شهیر تهران که به آذربایجان مسافرت نموده بود بتهران باز گشت .

بقیه درصفحه ۹

آ-۱۹۵۰۲

هیئت انصار عباس الحسین ع

باطلاع عموم علاقمندان بدین می‌رساند جلسه هفتگی (فردا) خیابان امیر کبیر کوچه محله عربها انتهای کوچه مسجد نظام الدوله برقرار و آیت‌الله آقاشیخ یحیی نوری مدظله افاضه میفرمایند امید شرکت را از برادران دینی داریم .

کودکستان رستم آبادیان

همه‌روزه از ساعت ۸ صبح الی ۱۱ ونیم نام‌نویسی مینماید.

کودکان سال قبل باید مجددا نام‌نویسی نمایند . وسائل آمد ورفت برای حدود معینه فراهم است .

نشانی - چهارراه قوام‌السلطنه خیابان مارشال استالین شماره ۴۱

تلفن ۴۶۸۵۲ ۱-۳ آ-۱۴۱۳۷

تفیلة

مراسم خواندن تفیلا در ایام‌روش هشانا وکیپور مطابق معمول سنواتی بوسیله جناب آقای حاخام یدیدیا شوفط وآقای حاخام اوریئل وسایر شالیح میبورها درحیاط مدرسه عراقیها واقع درخیابان آناطول فرانس جنب دانشگاه برگزار خواهد گردید. **کانون خیرخواه**

آ-۱۴۴۵۷ ۱-۲

باکمال تاسف درگذشت مرحومه مغفوره **بانو بهاءالملوك همایونی** مادر آقایان تقی میرطباطبائی و احمد میر طباطبائی راباطلاع بستگان و دوستان میرساند مجلس ترحیم از ساعت ۴ تا ۶ بعداز ظهر روز شنبه هیجدهم شهریور ماه جاری در مسجد صادقیه خیابان خوش چهارراه بوستان سعدی منعقد است وزنانه در همانروز در منزل میرطباطبائی خیابان دامپزشکی کاشی ۳۷۰ برقرار است .

پژوهان - حاج حسین خان بیکدلی - حسن علی همایون سید جواد قابچی - محمد حسین میرزاخاقانی - سیدمحسن طباطبائی - احمد میرطباطبائی - تقی میرطباطبائی - مهندس محمد حسین دهقان - رجبعلی ملکپور - علی اکبر رضائی - علی اصغر جبرائیلی - اشرف‌السادات میر طباطبائی - ستوان رضا میر طباطبائی - سید مصطفی خطیبی - حسین مرشدی - سلیم بهلولی - محمد عزیزیان - محمد علی پهلوان زاده - حسین میرفارسی - پرویز نیروی تهرانی

بعموم بازماندگان آنمرحومه مصیبت وارده را تسلیت میدهیم

بدینوسیله درگذشت سرکار سرهنك **محمد تقی هدایت** افسر بازنشسته شهربانی کل باطلاع عموم میرساند مجلس ختم آن شادروان روزشنبه هیجدهم شهریور ماه از طرف شهربانی کل ازساعت ۹ر۵ الی ۱۱ر۵ صبح در مسجد مجد منعقد می گردد . **شهربانی کل کشور**

خانواده‌های هدایت - رکنی - داودی - دهقان - خطیر

باکمال تاسف فوت ناگهانی **سرهنك محمدتقی هدایت** فرزند مرحوم صنیع‌الدوله را باطلاع خویشان و آشنایان میرساند. مجلس ختم مردانه آن مرحوم روز شنبه ۱۸ شهریور ماه جاری ازساعت ۹ ونیم الی ۱۱ ونیم صبح در مسجد مجد ومجلس ختم زنانه عصر همانروز ازساعت ۴ در منزل شخصی واقع درخیابان بوشهر جنب سینما مولن‌روژ منعقد میباشد. **هدایت‌اله هدایت - ملك دخت هدایت - پری هدایت - مهرانگیز هدایت - ثریا هدایت .**

فوت مادرم **صغری‌خانم انصافی** را در بنیس باطلاع همشهریان مقیم تهران میرساند ختم مرحوم روز جمعه ۱۷ر۶ر۴۰ ازساعت سه الی شش بعد از ظهر در جمعیت خیریه بنیس واقع در شاه‌آباد کوچه سید هاشم منعقد و مجلس زنانه در منزل شخصی پاشا خان انصافی واقع در آخر خیابان سینا بر قرار است .

کریم انصافی - پاشاانصافی - علی‌اکبر ضیاء تجدد - محمود اشجعی

آ-۱۴۵۰۷

بعموم بازماندگان آنمرحومه مصیبت وارده را تسلیت میدهیم

بدینوسیله درگذشت مرحوم مغفور **حاج سید عباس یوسفیان‌مقدم** عضو هیئت مدیره اتحادیه خواربار فروشان را باطلاع عموم می‌رساند مجلس ختم آنمرحوم ازساعت سه تا ۶ بعد از ظهر پنجشنبه ۱۶ شهریور ماه جاری از طرف این صنف در مسجد کاظمیه در خیابان ری برگزار خواهد شد .

هیئت مدیره اتحادیه خواربار فروشان تهران

باکمال تاثر وتاسف درگذشت ناگهانی بزرك خاندان **حاج سید عباس یوسفیان مقدم** را به اطلاع کلیه دوستان و آشنایان میرساند مجلس ترحیم در روز جمعه ۱۷ شهریور ماه جاری در مسجد قاجاریه واقع در خیابان ری کوچه آبشار ازساعت ۳ الی ۶ بعداز ظهر برگذار می‌باشد .

سید جمال‌الدین یوسفیان مقدم - سید مهدی یوسفیان مقدم - سیدناصر یوسفیان مقدم - سید جواد یوسفیان مقدم - دکتر سید اسمعیل یوسفیان مقدم - سید هاشم یوسفیان‌مقدم سید اسدالله یوسفیان مقدم - سید حسن یوسفیان مقدم

بمناسبت فوت **حبیب البرزی** مجلس ختمی از طرف دوستان آنمرحوم ساعت ۵ بعداز ظهر روز یکشنبه ۱۹ شهریور ماه در مسجد عمار خیابان شاهرضا پل چوبی منعقد است .

از طرف دوستان آنمرحوم حبیب‌شیری

بعموم بازماندگان آنمرحوم مصیبت وارده را تسلیت میدهیم

فدراسیون دوومیدانی ایران بدینوسیله فوت ناگهانی **حنظل** قهرمان باارزش سابق پرش طول ایران را باطلاع دوستان و آشنایان میرساند مجلس یاد بودی بدین مناسبت در روز یکشنبه ۱۹ شهریور ماه ساعت ۶ بعداز ظهر در دبستان برزیل (نمونه سابق) واقع در خیابان روزولت جنب دانشسرای تهران تشکیل خواهد شد از عموم دوستان و قهرمانان دعوت مینماید برای شادی روح آن مرحوم در این مجلس یادبود حضور یابند.

رئیس فدراسیون دوومیدانی ایران - احمد ایزدپناه

بعموم ورزشکاران بویژه بازماندگان آنمرحوم مصیبت وارده را تسلیت می‌دهیم .

از اراك

بانهایت تاسف فوت مرحوم مغفور جنت مکان **آقای حاج آقا حسین مکی نژاد غفرالله له** بزرك خاندان مکی نژاد هارا باطلاع عموم اقوام وخویشان و دوستان میرساند مجلس ترحیم آن مرحوم روز پنجشنبه ۱۶ شهریور در مسجد مرحوم آقا ضیاءالدین برقرار وساعت ۱۰ صبح روز جمعه ۱۷ شهریور ختم خواهد گردید .

خانواده های ملکی نژاد - مرسلی - ابطحی - سمواتی - عراقی - باقری - بنکدار - مکی - هزاوهٔ - صادقی مکی

بخانواد آنمرحوم مصیبت وارده را تسلیت می دهیم

مراسم شب هفت شادروان مرحوم **ماشاءالله شهبازیان** مدیر داروخانه آلفا ازساعت ۴ بعداز ظهر روز شنبه هیجدهم شهریور ماه در قم قبرستان نو مقابل پل آهنچی برگذار خواهد شد وسیله رفتن و مراجعت درساعت ۹ صبح همان روز **مقابل داروخانه آلفا واقع در چهارراه گلوبندك آماده است .**

آ-۱۴۵۲۱ **خانواده شهبازیان**

بدینوسیله درگذشت سرکار سرهنك **محمد تقی هدایت** افسر بازنشسته شهربانی کل باطلاع عموم میرسد مجلس ختم آن شادروان روزشنبه هیجدهم شهریور ماه از طرف شهربانی کل ازساعت ۹ر۵ الی ۱۱ر۵ صبح در مسجد مجد منعقد می گردد . **شهربانی کل کشور**

خانواده‌های هدایت - رکنی - داودی - دهقان - خطیر

باکمال تاسف فوت ناگهانی **سرهنك محمدتقی هدایت** فرزند مرحوم صنیع‌الدوله را باطلاع خویشان و آشنایان میرساند. مجلس ختم مردانه آن مرحوم روز شنبه ۱۸ شهریور ماه جاری ازساعت ۹ ونیم صبح در مسجد مجد ومجلس ختم زنانه عصر همانروز ازساعت ۴ در منزل شخصی واقع درخیابان بوشهر جنب سینما مولن‌روژ منعقد میباشد. **هدایت‌اله هدایت - ملك دخت هدایت - پری هدایت - مهرانگیز هدایت - ثریا هدایت .**

فوت مادرم **صغری‌خانم انصافی** را در بنیس باطلاع همشهریان مقیم تهران میرساند ختم مرحوم روز جمعه ۱۷ر۶ر۴۰ ازساعت سه الی شش بعد از ظهر در جمعیت خیریه بنیس واقع در شاه‌آباد کوچه سید هاشم منعقد و مجلس زنانه در منزل شخصی پاشا خان انصافی واقع در آخر خیابان سینا بر قرار است .

کریم انصافی - پاشاانصافی - علی‌اکبر ضیاء تجدد - محمود اشجعی

آ-۱۴۵۰۷

بعموم بازماندگان آنمرحومه مصیبت وارده را تسلیت میدهیم

بدینوسیله درگذشت مرحوم مغفور **حاج سید عباس یوسفیان‌مقدم** عضو هیئت مدیره اتحادیه خواربار فروشان را باطلاع عموم می‌رساند مجلس ختم آنمرحوم ازساعت سه تا ۶ بعد از ظهر پنجشنبه ۱۶ شهریور ماه جاری از طرف این صنف در مسجد کاظمیه در خیابان ری برگزار خواهد شد .

هیئت مدیره اتحادیه خواربار فروشان تهران

باکمال تاثر وتاسف درگذشت ناگهانی بزرك خاندان **حاج سید عباس یوسفیان مقدم** را به اطلاع کلیه دوستان و آشنایان میرساند مجلس ترحیم در روز جمعه ۱۷ شهریور ماه جاری در مسجد قاجاریه واقع در خیابان ری کوچه آبشار ازساعت ۳ الی ۶ بعداز ظهر برگذار می‌باشد .

سید جمال‌الدین یوسفیان مقدم - سید مهدی یوسفیان مقدم - سیدناصر یوسفیان مقدم - سید جواد یوسفیان مقدم - دکتر سید اسمعیل یوسفیان مقدم - سید هاشم یوسفیان‌مقدم سید اسدالله یوسفیان مقدم - سید حسن یوسفیان مقدم

بمناسبت فوت **حبیب البرزی** مجلس ختمی از طرف دوستان آنمرحوم ساعت ۵ بعداز ظهر روز یکشنبه ۱۹ شهریور ماه در مسجد عمار خیابان شاهرضا پل چوبی منعقد است .

از طرف دوستان آنمرحوم حبیب‌شیری

بعموم بازماندگان آنمرحوم مصیبت وارده را تسلیت میدهیم

باکمال تاسف درگذشت بانو **ربابه دابوئی** را باطلاع خویشاوندان و دوستان میرساند مجلس ترحیم مردانه بعداز ظهر شنبه ۱۸ر۶ر۱۳۴۰ از ساعت ۴ ونیم الی ۶ ونیم بعداز ظهر در مسجد ارك ومجلس ترحیم زنانه در همان روز و ساعت در منزل آقای احمد سلامت خیابان شمیران قدیم ایستگاه سرتیپ زاده منعقد می‌باشد .

محمدحسن دابوئی - حاجی عبدالحسین سلامت - احمد سلامت - محمود سلامت . مهدی رسولی . احمد حاتم . افسر ایزدی . محمدعلی ایزدی - منصوره تهرانی - محسن تهرانی - خدیجه سلامت - منیره ایزدی - مولود عاطفی - مهندس عاطفی - شهربانو حاتمی بانو نیاقی - شمسی حاتمی - محمدرضا سلیمی - یحیی حاتمی سرهنك محمد حاتمی - جواد وحدتی - هادی وحدتی - نصرت معتمد - مهندس تقفی - حسین ایزدی - محسن ایزدی - مهری ایزدی - اشرف دابوئی

آ-۱۴۵۰۹

بخانواده های محترمی که در این ضایعه عزادارند بویژه بازماندگان آنمرحومه مصیبت وارده را تسلیت می دهیم .

بمناسبت چهلمین روز درگذشت شادروان **دکتر ضیاءالدین دبیری** ازساعت ۵ بعداز ظهر روز شنبه ۱۸ شهریور مراسم یادبود در آرامگاه آن مرحوم واقع در رابن‌بابویه برگذار می شود که در از عموم فامیل ونزدیکان و دوستان محترم تقاضا می شود که در مراسم مذکور شرکت فرمایند . **محمد دبیری اردکانی**

خانواده های بهبودی - حریری - پناهی - مولوی - لیقوانی (محترم‌الدوله)

با کمال تاسف وتاثر فوت مرحومه مغفوره بانو **حوریه بهبودی** همسر مرحوم حاج نصرالملك بهبودی را به استحضار خویشاوندان و دوستان می‌رساند . مجلس ختم مردانه روز یکشنبه ۱۹ شهریور ماه ازساعت ۴ر۳۰ الی ۶ر۳۰ بعداز ظهر در مسجد مجد و ختم زنانه همان روز و همان ساعت در منزل شخصی واقع در خیابان شاهرضا کوچه فتوحی منعقد می باشد .

سرهنك عباسقلی معینی - سرهنك علی امیر بهبودی - نصرالله خازنی - محمود شقاقی - سرتیپ نصرالله حکیمی - سرتیپ ناصر انیرانصاری - سرتیپ حسین مظفری - سرهنك حسین درفشان - سرهنك محمود بدیعی - سرهنك معین‌زاده مهدی مخترع

۱-۲ آ-۱۴۴۶۹

بعموم بازماندگان آنمرحومه مصیبت وارده را تسلیت میدهیم

بانهایت تاسف درگذشت نابهنگام شادروان **غلامرضا شیروانی** پایور بانکملی ایران را باطلاع دوستان و آشنایان آنمرحوم می رساند مجلس تذکر مردانه روز یکشنبه ۱۹ر۶ر۴۰ از ساعت ۴ الی ۶ بعد از ظهر در مسجد ارك برقرار می باشد .

کارمندان بانکملی ایران - شعبه بازار

خانواده های **شیروانی - راستی - کوچکعلی - اشرفی - حاج‌قوامی - صحت‌پور - طبری - چاپخانه - گودرزی - حاجیان ذبیحی** باکمال تاسف خبر درگذشت ناگهانی شادروان **غلامرضا شیروانی** پایور بانکملی ایران را باستحضار اقوام - دوستان - آشنایان میرساند مجلس تذکر مردانه ازساعت ۴ الی ۶ بعداز ظهر روز شنبه ۱۸ر۶ر۴۰ در مسجد فخرالدوله و مجلس تذکر زنانه در همانروز در منزل شخصی آنمرحوم واقع در تجریش نیاوران باغ‌دوقلو کوچه اردلان - کوچه انوشیروان کوچه سعیدی منعقد می باشد .

بعموم بازماندگان آنمرحوم مصیبت وارده را تسلیت میدهیم

بقیه آگهیهای ترحیم و تسلیت در صفحه ۱۷

تشکر

بدینوسیله ازدوستان وسروران گرامی که حضورا و کتبا یا بوسیله تلگراف وروزنامه از مرك نابهنگام جوان ناکام **اسدالله اولیائی** ابراز همدردی فرمودند بی‌نهایت سپاسگذاریم واگر بواسطه تالمات روحی در عرض تشکر حضوری تاخیر شده پوزش می طلبیم . **خانواده اولیائی**

آ-۱۹۵۶۴

آگهی های تسلیت

مصیبت وارده را بدوست و همکار عزیزمان دوشیزه مهشید درگهی تسلیت عرض می کنیم .

ناهید صالحی - پریچهر دودانگه - بهرام افرهی - ر . اعتمادی - نادر اخوان حیدری - منظمی - هوشنك بختیاری

مصیبت وارده را بخانواده‌های هماگون - حاج‌قلی - تختی میرفصیحی - ملك محمدی بخصوص به آقای عباس هماگون تسلیت عرض می کنم . **داداشی هادی زاده**

سرکار ستوان یکم جمشید شهبازیان

مصیبت وارده بشمارا ازطرف خود و افسران و مامورین تسمت انتظامی تسلیت می گویم .

معاون انتظامی اداره راهنمائی - سرگرد گل‌تپه

ضایعه اسفناك ومرك نابهنگام دوست عزیزمان شادروان **سرهنك هدایت** خاطر دوستان را به اندازهٔ پریشان کرده است که حال عرض تسلیت را هم سلب کرده است زیرا آنچه که از دست داده‌ایم نظیر آنر هرگز بدست نخواهیم آورد بایکدنیا تاثر این واقعه جانگداز را بدودمان گرامیش تسلیت می گوئیم .

از طرف عموم دوستان قدیم ایران و آلمان علی اکبر مهینی

کارمندان ارزی دوایر ارزی بانکملی شعبه بازار درگذشت نابهنگام شادروان غلامرضا شیروانی را ببازماندگان آنمرحوم بویژه آقای منصور صحت‌پور تسلیت عرض مینمایند

از طرف کارمندان دوایر ارزی شعبه بازار جمال‌محاسب

بانهایت تاسف مصیبت وارده را بخانواده ارگانی خصوصا دوست عزیزمان آقای محمد کاظم ارگانی تسلیت میگوئیم .

منوچهر قائنی - سیروس منوچهری

بانهایت تاسف فوت شادروان رحیم یوسفی همدانی راکه از کارمندان صدیق وزارت دارائی بودند بجناب آقای حسین یوسفی وسایر بازماندگان آن مرحوم تسلیت عرض می نماید .

سرهنك عباس بختی - علی بهروان

باکمال تاثر وتاسف مصیبت وارده را بخانواده یوسفی را از طرف خود و افسران ودرجه داران دارائی شماره دو ارتش بجناب آقای یوسفی تسلیت عرض می نماید .

سرهنك عباس قربانی - سرگرد رزم آراء

بانهایت تاسف مصیبت وارده را بخانواده محترم حاج سید عباس یوسفیان مقدم بویژه بازماندگان آنمرحوم تسلیت می دهیم .

بانو دهدشتی - بانو سیمین فخار - حسین و نصرت‌الله ومحسن دهدشتی

خانواده‌های **معینی زندی - معینی قراگزلو - اصلانی - گیوگان - بیگدلی - فرهی قراگزلو - غفاری** از طرف خوانین و زارعین درجزین همدان مصیبت وارده را بخانواده محترم یوسفی مخصوصا جناب آقای حسین یوسفی تسلیت عرض می کنند.

مهندس اسمعیل معینی زندی - محمد حسین معینی قراگزلو - امان‌اصلانی - دکتر فرهی قراگزلو

جناب آقای علیرضا جبلی دبیر محترم دبیرستان دارالفنون

باکمال تاسف درگذشت ناگهانی آقای حسین جبلی را بشما تسلیت عرض نموده وسلامتی خانواده محترمتان رااز درگاه احدیت مسئلت دارم .

امیرحسین شاه خلیلی - احمد سپاسگذار - دانش‌آموزان دبیرستان دارالفنون

آ-۱۴۵۳۷

چهارمین بمب اتمی شوروی منفجر شد

واشنگتن -یونایتد پرس - آسوشیتدپرس-رویتر- کمیته انرژی اتمی امریکا اعلام کرد که روسها چهارمین بمب اتمی خود راشرق استالینگراد در جوزمین صبح چهارشنبه منفجر کرده‌اند.

گفته شده است این بمب« از نوع متوسط » بوده است.

بموجب اعلامیه کمیته انرژی اتمی آمریکا ذرات رادیو آکتیویته در جوزمین در آلاسکا پس از انجام آزمایشهای اتمی اخیر روسها ۳۵ برابر شده است ودر ممالک همسایه جنوبی روسیه احتمالا به صد برابر رسیده است.

تصویب بودجه

بدنبال خبر انتشار چهارمین بمب روسیه کمیته مخصوص مجلس نمایندگان امریکا ۳۰ میلیون دلار بودجه مخصوص شروع آزمایشهای اتمی زیر زمینی امریکا را تصویب کرد.

از طرف دیگر روزنامه ایزوستیا ارگان رسمی حکومت روسیه امروز رسما اعلام کرد که یاد داشت مشترک امریکا و انگلیس در مورد قطع آزمایشهای اتمی مطلقا از طرف حکومت شوروی رد شده است.

این روزنامه نوشته است اعلامیه مشترک «کندی- مک میلان» درمورد لزوم قطع آزمایشهای اتمی ازطرف شوروی «بلوف خالص» و یک پیشنهاد «شرم آور» بوده است.

انگلیس تجدید نمیکند

مک میلان نخست وزیر انگلیس قبل از عزیمت از لندن به اقامتگاه ییلاقی خود در اسکاتلند با وزیر خزانه داری انگلیس درباب عضویت این کشور در بازار مشترک گفتگو کرد.

اما بیشتر گفتگوهای فوق العاده نخست وزیر انگلیس درپایتخت آن کشور پیرامون تجدید آزمایشهای اتمی انگلستان و بحران برلن دور میزد. در این گفتگوها تصمیم گرفته شد که فعلا انگلستان آزمایشهای اتمی خود را تجدید نکند زیرا هنوز هم امید میرود روسها قطع آزمایشهای اتمی رابپذیرند.

ولی سخنگوی مذکور افزود که تجدید آزمایشهای اتمی از طرف امریکا مورد تائید حکومت انگلستان میباشد.

بسود بشریت

امروز کندی رئیس جمهوری امریکا مسئله آزمایشهای اتمی را با سران دو مجلس کنگره امریکا مورد بحث قرار داد.

بعدا یکی از نمایندگان کنگره گفت رئیس جمهوری صمیمانه مایل بود روسها پیشنهاد غرب را برای قطع آزمایشهای اتمی در جوزمین بپذیرند. زیرا این پیشنهاد بسود بشریت است.

بنظر حکومت امریکا کلیه مردم دنیا پشتیبان این پیشنهاد رئیس جمهوری امریکا و نخست وزیر انگلیس میباشند.

مقدمه آزمایشهای بزرک

جان مک لئون رئیس سابق کمیته انرژی اتمی امریکا گفت بنظر او آزمایشهای جدید روسها مقدمه آزمایش بمب های بزرک اتمی استوی اشاره کرد که آزمایش چنان بمبهائی خاکسترها وغبارهای اتمی جورابه نحو خطرناکی خواهد افزود.

پشتیبانی میکنند

آیزنهاور وترومن روسای جمهوری پیشین امریکا اعلام کردند که از تصمیم «کندی» برای تجدید آزمایش اتمی توسط امریکا پشتیبانی میکنند.

آیزنهاور علاوه بر این اعلام کرده است که سیاست اخیر امریکه در برلن بسیار مناسب بود. بخصوص اعزام ۱۵۰۰ سرباز به برلن کاملا مورد تائید اوست.

آیزنهاور افزوده است که بنظر او غرب نباید مذاکرات را آغاز کند و باید آغاز مذاکرات ازطرف خروشچف باشد.

رئیس جمهوری سابق امریکا اعلام کرده است که مردم امریکا باید پشتیبان رئیس جمهوری باشند.

کانون افسران بازنشسته ترکیه منحل شد

آنکارا -۶ سپتامبر- خبرگزاری فرانسه -بنابه تصمیم دادگاه نظامی آنکارا کانون افسران بازنشسته ترکیه ازامروزبسته شدودر آینده ازهرگونه فعالیت آن جلوگیری خواهد شد.

این کانون ازافسرانی که در ماه اوت ۱۹۶۰ بوسیله کمیته اتحاد ملی وابسته بشورای انقلاب بازنشسته شدند تشکیل شده بود.

دراین انجمن چهار هزار افسر بازنشسته عضویت داشتند.

درماه اوت گذشته انجمن مزبور اعلامیه‌ای انتشار داده واز مردم ترکیه درخواست کرده روز ۲۰ اوت بمناسبت بازنشسته شدن افسران ارتش روز«عزای ملی»اعلام شود ،وهمه ساله دراین روز مراسمی برگزار گردد.

ضمنا انجمن مزبور پیوسته در خواست میکرد که افسران باز نشسته دوباره بخدمت دعوت شوند.

درمیان افسران مزبور ۴۵ ژنرال وجود دارند.

دختران حوا

پیام تیتو به شورای امنیت

رئیس جمهوری یوگسلاوی ازجانب کنفرانس بیطرفها باقدامات فرانسه در تونس اعتراض کرد

سازمان ملل -آسوشیتد پرس- مارشال تیتو رئیس جمهوری یوگسلاوی به نیابت ازطرف کنفرانس ۲۵ کشور غیر متعهد منعقده در بلگراد امروز پیامی برای شورای امنیت سازمان ملل فرستادو طی آن خاطرنشان کرد که فرانسه باتجاوز بمرزهای تونس د رمنطقه بیزرت صلح جهانی را دچار خطر کرده است.

طبق گزارشی که از تونس رسیده دیروز نیروهای فرانسوی ۴ نفر تونسی را در بیزرت کشته و ۲۰ نفر ازآنها رازخمی کرده‌اند.

متن پیام تیتو به شورای امنیت که بوسیله نماینده یوگسلاوی در سازمان ملل تسلیم «مازون برنز» نماینده لیبی در سازمان ملل ورئیس شورای امنیت شده از اینقرار است:

-نیروهای مسلح فرانسه درروزه سپتامبر حادثه شدید دیگری در بیزرت بوجود آوردندو بروی گروهی از کارگران تونسی شلیک نمودند. دراین حادثه چندنفر از کارگران تونسی کشته و عده زیادی زخمی شده‌اند.

کنفرانس ممالک بیطرف در جلسه روزه سپتامبر خود به من ماموریت داد تاتوجه شورای امنیت را به این حادثه جلب کنم وتاکیدنمایم که اقدام اخیر نیروهای مسلح فرانسه نقص آشکار مقررات متارکه جنک دربیزرت بوده وبرای صلح جهانی خطرناک است.

مذاکرات خروشچف نهرو ودر مسکو آغاز شد

بلگراد - خبرگزاری فرانسه - رویتر - آسوشیتدپرس -یونایتد پرس- امروز کشور های بیطرف شرکت کننده در کنفرانس بلگراد پیامی برای خروشچف نخست‌وزیر شوروی و جان کندی رئیس جمهوری امریکا ارسال داشتند.

جواهر لعل نهرو نخست‌وزیر هند و کوام نکرومه رئیس جمهوری غنا این پیام را درمسکو به خروشچف تسلیم کردند ، و دکتر سوکارنو رئیس جمهوری اندونزی و موبیتو کیتا رئیس دولت مالی پیام کنفرانس کشور های بیطرف را به پرزیدنت کندی خواهند داد.

متن نامه کنفرانس سران کشور های غیر متعهد بهروسای دوبلوک بزرک جهان بشرح زیراست.

نگران جنک

ماروسای دول و حکومت های شرکت کننده در کنفرانس غیرمتعهد که از اول تاششم سپتامبر دربلگراد انعقاد یافت بشما پیامی د رمورد یک مسئله بااهمیت و حیاتی که مستقیما بهمه ما و تمام جهان ارتباط دارد میفرستیم.

مااین پیام را نه تنها از طرف خود بلکه بعلت علاقه‌ایکه در کنفرانس توسط نمایندگان ملل شرکت کننده ابراز شد ارسال میداریم.

مابعلت وخامت وضع بین المللی از امکان وقوع جنگی که بشریت را تهدید میکند سخت نگرانیم.

شما ، عالیجناب ، بارها ازمصیبت یک جنک جهانی و بکار بردن سلاح های اتمی که نابودی بشریت را در بردارد صحبت کردید.

امروزهمه ما در برابر خطریکه جهان و بشریت را تهدید می کند قرار گرفته‌ایم.

ماکاملا باین نکته آگاه هستیم که شما، عالیجناب ،مایلید ازتحول وحشتناک وضع جهان احتراز گردد تحولی که ممکن است تمام امید های کسانی را که علاقمند به پیشرفت مللشان هستند،بربادده‌دوموجودیت بشر را بخطر اندازد.

ماهمگی براین عقیده‌ایم که شما، عالیجناب ، سعی میکنید ازتشدید بحران جلوگیری شود.

پیشنهاد مذاکره

بدین جهت ما ا زشما میخواهیم کشورهای مقتدر جهان مذاکراتی را که حاصل آن مرتفع ساختن خطر جنک جهانی باشد آغاز کرده وآن را ادامه دهند.

این مذاکرات موجب خواهدشد که بشریت در راه صلح گام بردارد.

ماتقاضا میکنیم بخصوص که شما و رئیس جمهوری امریکا مذاکرات مستقیم را شروع نمائید زیرا شما عالیجناب ، و رئیس جمهوری امریکا نمایندگان دوملت مقتدر کنونی جهان هستید که کلید صلح و جنک در دست شماست.

ماباعتقاد به علاقه شما نسبت به صلح جهانی امیدوار هستیم که مذاکرات دائم بین رهبران امریکا و شوروی موجب شود که جهان و بشریت از بن بست کنونی خارج شده و راه ترقی و صلح بسوی جهانیان گشوده شود.

مامطمئن هستیم که شماعالیجناب متوجه خواهید شد که این نامه براثرعشق بصلح و احتراز از جنک تهیه شده است. مامایلیم قبل از آنکه بشریت دربرابر فاجعه وحشتناکی قرار گیرد راه حلی از طریق مذاکره برای مسائل معضل کنونی جهان پیدا شود.

آغاز مذاکرات

مذاکرات رسمی بین جواهر لعل نهرو نخست‌وزیر هند و نیکیتا خروشچف نخست‌وزیر شوروی امروز درمسکو آغاز میشود.

هنوز نسبت به پایان این مذاکرات اطلاعی دردست نیست ولی گفته میشود که مذاکرات نهرو وخروشچف مدت دوساعت طول خواهد کشید و سپس خروشچف و نهرو نخست‌وزیر هند ناهار را بایکدیگر صرف خواهند کرد.

ناظرین امورسیاسی باتوجه به بیاناتی که خروشچف و نهرو در فرودگاه مسکو ایراد نمودند خاطر نشان میسازند نه نهرو نه خروشچف هیچیک از مسائل مورد علاقه هند وشوروی گفتگو نخواهند کردوتنها موضوعاتی که مورد گفتگوی آنها قرارخواهد گرفت مسائلی است که در کنفرانس بلگراد به آنها اشاره شده است.

این منابع خاطر نشان میسازند بیانات خروشچف هنگام خیر مقدم گفتن به نهرو نشان داد که خروشچف نیز مایل است بانهرو درزمینه مسائل بین المللی بگفتگو پردازد.

بعضی ناظرین غربی پایتخت مسکو معتقدند که رئیس دولت شوروی مایل است نهرو نقش میانجی را بین شرق و غرب بازی کند.

نیکیتا خروشچف هنگام استقبال از نهرو روی این نکته که به نهرو اعتمادزیاد دارد اصرار ورزید.

تجدید پیشنهاد

درضیافتی که دیشب بافتخار جواهر لعل نهرو توسط نیکیتا خروشچف در کرملین داده شد نخست‌وزیر شوروی پیشنهادپیشین خودرا مبنی برتشکیل کنفرانسی از کشورهای شرقی و غربی برای بررسی مسئله آلمان تجدید کرد.

خروشچف گفت ما از تمام حکومت های کشورهائیکه در جنک برضد آلمان هیتلری شرکت کردند دعوت میکنیم تابرای انعقاد پیمان صلح با آلمان کنفرانس واحدی تشکیل دهند

خروشچف گفت ، براین پایه

بقیه در صفه چهارم

گاگارین به هند دعوت شد

دهلی جدید -خبرگزاری فرانسه - امروز در دهلی جدید رسما اعلام شد که حکومت هند از «یوری گاگارین» اولین انسان فضا نورد دعوت کرده است تا به هند مسافرت کند.

این دعوت توسط سفارت هند در مسکو از «یوری گاگارین» بعمل آمده است.

«یوری گاگارین» دعوت دولت هند را قبول نموده ودر ماه اکتبر آینده بدهلی نو سفر خواهد کرد.

گولارت دربرزیل رفراندوم میکند

برازیلیا - یونایتدپرس - یک سخنگوی برزیلی امروزاظهارداشت که گولارت معاون ریاست جمهوری امشب رسما در برابر جلسه مشترک کنگره برزیل سوگند وفاداری یاد خواهد کرد و بلافاصله بعداز آن مبارزه شدیدی را برضد کسانی که میخواهند در قانون اساسی تجدید نظر شود آغاز خواهدنمود.

«گولارت» بعداز آنکه پریشب از «پورتوآلگر» وارد برازیلیا گردید بلافاصله بادوستانی که در کنگره برزیل داشت شبانه کنفرانسهائی تشکیل داد تانقشه‌ای برای حفظ اختیارات ریاست جمهوری طبق مفاد قانون اساسی برزیل طرح کند.

گولارت درصدد است کاری کند که مقام ریاست جمهوری یک مقام تشریفاتی نباشد.

البته شخص گولارت تاکنون اعلام نداشته که برای آینده چه نقشه‌ای دارد اما دوستان بسیار نزدیک وی تائید میکنند که گولارت تنها به مقام تشریفاتی ریاست جمهوری اکتفا نخواهد کرد.

سناتور «لاروس دوکاروالو» که عضویت حزب کارگری گولارت را نیز دارا میباشد امروز اظهارداشت که حداکثر تادوروز دیگر گولارت پست ریاست جمهوری را دردست خواهد گرفت وبعداز آن ازکنگره برزیل درخواست خواهد کرد که مقدمات یک رفراندوم عمومی را برای تعیین سرنوشت قانون اساسی ازطرف مردم برزیل فراهم نماید.

پایان بحران

فرماندهان نیروهای سه گانه برزیل بعلت تمایلات دست چپی گولارت باریاست جمهوری وی مخالفت می کردند، اما هنگامیکه کنگره برزیل باتجدید نظر درقانون اساسی موافقت کرد فرماندهان نیروهای سه گانه نیز از مخالفت باریاست جمهوری برزیل دست برداشتند.

سناتور «کاروالو» افزود که با بازگشت گولارت به برازیلیا بحران برزیل پایان یافته اما مقررات آماده باش نیروهای ارتشی که اکنون در سرتاسر کشور برقرار میباشد حداقل تاهنگامیکه گولارت وظایف ریاست جمهوری را آغاز کندادامه خواهد یافت.

نخست‌وزیر برزیل

طبق گزارشهای موثقی که از برازیلیا رسیده گولارت نخست‌وزیر آینده برزیل را تعیین کرده است.

این شخص «دوآلمیدانوز» نام دارد. یکی از نزدیکان گولارت امروز اظهار داشت که حزب کارگر برزیل که گولارت رهبر آن می باشد بانخست‌وزیری «نوز» موافقت کرده است.

«نوز» یکی از نیرومند ترین سیاستمداران برزیل است. وی در زمان ریاست جمهوری وارگاس دیکتاتورسابق برزیل وزیر دادگستری بوده ویکی از متنفذترین رهبران حزب سوسیال دمکرات برزیل میباشد

این حزب بزرگترین حزب سیاسی برزیل است.

گولارت رئیس جمهوری جدید برزیل درفرودگاه برازیلیا

ورود رئیس جمهوری جدید به پایتخت بدون تشریفات وناگهانی انجام گرفت و تنها فرماندار ایالت «گوئیا» در فرودگاه از وی استقبال کرد.

مرحله جدید

مذاکرات خلع سلاح

سازمان ملل متحد - خبرگزاری فرانسه - امروز در پایان مذاکرات دو ساعته جان مک لوی نماینده امریکا برای مسائل خلع سلاح و والرین زورین نماینده شوروی در سازمان ملل متحد اعلامیه مشترکی صادر شد.

نمایندگان امریکا و شوروی مرحله جدیدی از مذاکرات مسئله خلع سلاح را آغاز کرده بودند.

در اعلامیه خاطر نشان شده است روز ششم سپتامبر بموجب موافقت قبلی که بین حکومت شوروی و حکومت امریکا صورت گرفته بود بین نمایندگان شوروی و امریکا مذاکراتی پیرامون مسئله خلع سلاح در نیویورک از سر گرفته شد.

در این اعلامیه خاطر نشان شده است که مذاکرات مک لوی و زورین فردا نیز در نیویورک انجام خواهد گرفت.

منابع موثق خاطر نشان میسازند که مک لوی در طول مذاکرات خود با زورین مسئله تجدید آزمایش های شوروی رامطرح خواهدساخت.

اریون؟

نمایندگی جوجه‌کشی ولوازم مرغداری شهپر
خیابان پامنار تلفن ۲۶۸۴۵

آغازسومین هفته فیلم فارسی «فریاد نیمه شب» در سینماهای سعدی - رادیو سیتی

(نظریه طبقات مختلف مردم درباره این فیلم)

پزشک
- حالات روحی قهرمانان این‌داستان جذاب به بهترین طرزی روی پرده سینما نشان داده شده است.

دانشجو
- فیلم «فریاد نیمه شب» نشان می دهدکه میثاقیه بزودی باعث افتخار سینمای ایران در مجامع بین المللی خواهد شد.

کارمند
- انتقادی که از یک محیط کثیف دراین داستان گیرا میشود : قابل تحسین و تشویق است.

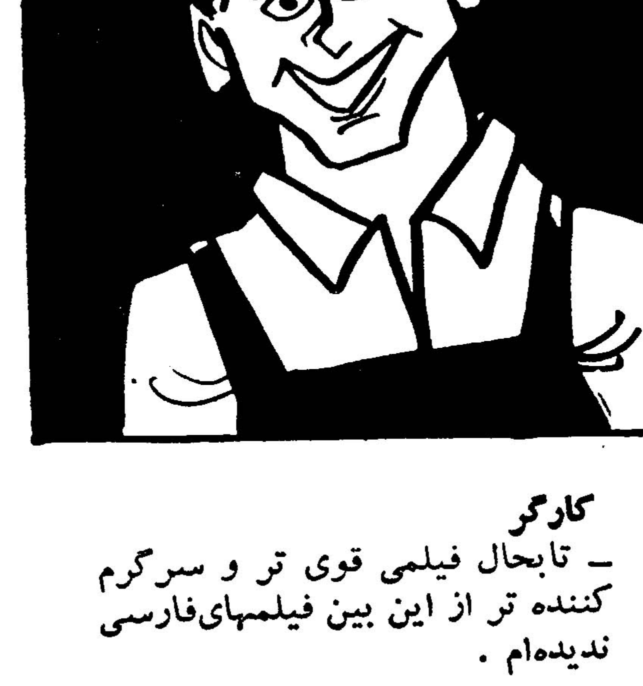

کارگر
- تابحال فیلمی قوی تر و سرگرم کننده تر از این بین فیلمهای فارسی ندیده‌ام.

چهار لشکر امریکا برای اعزام به برلن تجهیز شد

برلن- یونایتدپرس- آسوشیتدپرس خبرگزاری فرانسه - «ویلی برانت» شهردار برلن غربی امروز اخطار کرد که طی دو هفته آینده شهر برلن در انتظار حوادث تازه‌ای خواهد بود که از طرف کمونیستها ایجاد خواهد گردید.

برانت افزود که نبرد در برلن پایان نیافته بلکه ممکن است به شدت و وخامت آن افزوده شود.

مسئله مرخصی سربازان

سخنگوی دولت آلمان غربی دیشب اظهار داشت که ژنرال «لوریس نورستاد» فرمانده نیروهای اتلانتیک شمالی امروز با دکتر ادنائر صدر- اعظم آلمان غربی ملاقات خواهد کرد.

موضوع مورد مذاکره در این ملاقات آن است که معلوم شود آیا ۴۰ هزار سرباز آلمان غربی که قرار است ماه آینده مرخص شوند باید بعلت تشدید وخامت اوضاع بین‌المللی شش ماه دیگر نیز در صف بمانند یا خیر.

محافل بن از آن بیم دارند که جلوگیری از مرخصی سربازان موجب ناراحتی مردم آلمان گردد و اینطور تلقی شود که دولت آلمان غربی دست به یک تظاهر تبلیغاتی زده است.

معذلک مرخص کردن ۴۰ هزار سرباز آزموده موجب تضعیف ارتش آلمان غربی از لحاظ سربازان تعلیم دیده خواهد بود زیرا کار تعلیم سربازان جدید معمولا تا شش ماه طول میکشد.

جنگ نمیشود

دکتر ادنائر صدراعظم آلمان غربی امروز دولت شوروی را متهم کرد که بحران برلن را بزرگ کرده و آنرا تبدیل به یک بحران جهانی نموده است. معذلک دکتر ادنائر اظهار اطمینان کرد که جنگ بزرگی برسر برلن سرنخواهد گرفت.

آدنائر که به مناسبت تعطیل پارلمان آلمان غربی از رادیو بن صحبت میکرد اظهار داشت که هدف های خروشچف کاملا روشن است. او میخواهد که جهانیان را از خطر جنگ اتمی بترساند. وادعا های خودرا بکرسی بنشاند. آدنائر افزود تجدید آزمایش های اتمی شوروی نیز به همین منظور است.

قابل اعتماد

ژنرال «بروس کلارک» فرمانده نیروهای امریکائی در اروپا امروز اظهار داشت که نیروهای امریکائی دربرلن غربی همواره آماده و قابل اعتماد میباشند.

وی افزود که نیروهای امریکائی دربرلن مظهری از تصمیم ایالات متحده برای پایداری در برابر تهدیدات کمونیستها هستند. ژنرال کلارک گفت که از ۷۵ هزار نیروی آمریکائی مقیم اروپا که باخانواده های خویش در آنجا مستقر میباشند حتی یک نفر تاکنون درخواست نکرده است که بعلت تشدید و وخامت اوضاع اروپا به آمریکا بازگردد.

ژنرال کلارک در پایان گفت که اگر جنگی در اروپا درگیر شود ممکن است توسعه نیروهای ناتو در افریقا و خاور میانه ضروری بنظر برسد. زیرا مصالح ملی اینطور ایجاب میکند. ناظران سیاسی اظهار میدارند که منظور ژنرال چارت ازمصالح ملی مصالح فرانسه در افریقا و مصالح بریتانیا در خاور میانه است.

خرابکاری

روزنامه شوارتز فولکس «زیتونک» چاپ آلمان شرقی در شماره اخیر خود گزارش داده است که خرابکارانی که از طرف غرب حمایت میشوند یک قطار خالی را که ۱۲۰ واگن داشته در نزدیکی سواحل بالتیک از خط خارج نموده ورفت و آمد قطارها را چندین روز فلج کرده‌اند. این حادثه بیش از ۵۰ هزارمارک (۱۷۵۰۰ دلار) خسارت بارآورده است.

روزنامه مذکور اضافه کرده است که خرابکاران از واشنگتن و بن دستور دریافت کرده‌اند. این حادثه بعداز تاریخ ۱۳ اوت که آلمان شرقی مرزهای برلن را مسدود کرده صورت گرفته است.

آمادگی ٤ لشگر

امروز در واشنگتن اعلام شد ٤ لشکر گارد ملی و بیش از ۲۰۰ واحد ذخیره آمریکا آماده‌اند تا به محض اعلام آماده‌باش به برلن اعزام شوند. گفته میشود که با اجرای این تصمیم مجموعا ۱۳۰ هزار تن از افراد نیروهای مسلح آمریکا باسازوبرگ جدید به اروپا اعزام خواهند گردید.

قرار است رویهمرفته ۱۴ واحد از نیروهای ذخیره آمریکائی نیز به خدمت زیرپرچم احضار شوند.

انگلستان حفظ منافع پاکستان را را درافغانستان بعهده گرفت

کراچی - آسوشیتد پرس - **سخنگوی وزارت خارجه پاکستان** امروز گفت که دولت پاکستان از تصمیم افغانستان برای بهم زدن رابطه خود با پاکستان متاسف است. در لندن نیز سخنگوی وزارت خارجه بریتانیا امروز اظهار داشت که این دولت حفظ منافع پاکستان را در افغانستان بوسیله سفارت بریتانیا در کابل پذیرفته است.

سفارت بریتانیا در کابل بزودی شروع به اقداماتی برای حفظ منافع اتباع پاکستانی و دولت پاکستان در افغانستان خواهد کرد.

کشف جدید درراه مبارزه باسرطان

واشنگتن - رویتر - دکتر «لازرتری» سر جراح کل بهداری امریکا امروز گزارش داد که دو دانشمند امریکائی موفق به کشف تکنیک بسیار قابل ملاحظه‌ای برای استخراج ویروسهای سرطان‌زا از موش های آزمایشگاهی شده‌اند.

هر دو دانشمند مذکور درخدمت دستگاه های دولتی امریکا می‌باشند.

دکتر تری که از طرف دولت امریکا در کنفرانس جامعه بین‌المللی زیست شناسی در شهر برن واقع د رسوئیس شرکت کرده اظهار داشت که کشف جدید دانشمندان امریکائی امکان خواهد داد پزشکان محقق امریکائی با سرعت بیشتری به کشف علل بروز سرطان درانسان موفق گردید.

هفتمین سال تاسیس «سیتو»

واشنگتن - رویتر - دین‌راسک وزیر خارجه امریکا امروز نطقی که بمناسبت هفتمین سال‌تاسیس سازمان دفاعی آسیای جنوب‌شرقی ایراد کرد اظهار داشت که سازمان ملل از تمام وسائل معقول برای استقرار صلح و آرامش در لائوس استفاده خواهد کرد.

وزیر خارجه امریکا از دولت های عضو سازمان سیتو دعوت نمود تا در برابر تهدیدات کمونیست ها آگاهی خود را بیافزایند.

بدنبال تظاهرات شدید اهالی کاتانگا برضد سازمان ملل متحد

نیروی ملل متحد از الیزابت‌ویل عقب‌نشست

الیزابت‌ویل- یونایتدپرس - نیروهای سازمان ملل در «کاتانگا» بعلت وحشت از حملات ژاندارم‌های کاتانگا ودربرابر تظاهرات افراد کاتانگائی که باسنگ به نیروهای سازمان ملل حمله میکردند اردوگاه خودرا از الیزابت‌ویل عقب کشیده و به‌حومه شهر منتقل شدند.

نیروهای سوئدی سازمان ملل در حالیکه تفنگ های خودرا برای تیر اندازی آماده کرده بودند بحالت نیزه فنگ دربرابر حملاتی که با سنگ از طرف کاتانگائیها بعمل می آمد بطرف اردوگاه جدید خودعقب نشینی کردند.

طبق گزارشهائی که بعد از ظهر دیروز از الیزابت‌ویل رسیده عده زیادی از سربازان سازمان ملل بر اثر اصابت سنگ زخمی شده‌اند.

این حوادث هنگامی صورت گرفت که «موئیز چومبه» رئیس جمهوری کاتانگا باردیگر از پارلمان این کشور رای اعتماد گرفته بود.

ناظران سیاسی اظهار داشته‌اند که رای پارلمان کاتانگا نشان دهنده نارضائی نمایندگان مجلس آن کشور از تصمیم سازمان ملل برای پایان دادن به استقلال کاتانگا والحاق آن به جمهوری مرکزی کنگوی سابق بلژیک میباشد.

«کرویزاوبراین» رئیس هیئت غیر نظامی سازمان ملل در کاتانگا امروز پیامی برای «چومبه» فرستاد و اورا تهدید کرد که اگر اغتشاشات کاتانگائیها ادامه یابد نیروهای سازمان ملل در کاتانگا تقویت خواهد گردید تا اقدامات لازم را برای جواب‌گوئی به تحریکات دولت کاتانگا بعمل آورد.

سفیر جدید آمریکا

امروز «ادموند گیلیون» سفیرجدید آمریکا درکنگو وارد لئوپولدویل گردید تا بجای «کلیرتیمبرلیک» سفیر کبیر سابق آمریکا در کنگو انجام وظیفه نماید. انتظار میرود که «گیلیون» هفته آینده بعد ازبازگشت «سیریل آدولا» نخست‌وزیر کنگو از کنفرانس ممالک غیرمتعهد در بلگراد استوارنامه های خودرا بوی تقدیم نماید.

سرخ پوستها کاشف انگلیسی راکشتند

ریودوژانیرو- آسوشیتدپرس سفارت بریتانیا در برزیل امروز اطلاع‌داد که یک کاشف جوان انگلیسی موسوم به ریچارد ماسون بوسیله سرخ پوستان برزیل دراعماق دره رودخانه آمازون سربریده شده وبقتل رسیده است.

ماسون ازطرف انجمن جغرافیائی سلطنتی بریتانیا به برزیل اعزام شده بود تا باتفاق دونفردیگر شط کوچک «ایریری» راکه به رود معروف آمازون میریزد کشف نماید. همراهان «ماسون» بقرار اطلاع زنده‌اند ودر حادثه حمله سرخ پوستان آسیبی ندیده‌اند.

مذاکرات خروشچف ـ نهرو

بقیه‌از صفحه سوم

می‌توان مسئله عادی شدن وضع برلن غربی رانیز حل کرد.

خروشچف پس از اشاره باینکه پیشنهاد شوروی منافع دول مقتدر غرب را از بین نمیبرد گفت چنانچه وضع جهان تنها بستگی بما وسایر کشور های دوست شوروی داشت هرگز خطر جنگی وجود نداشت.

خروشچف اظهار داشت ما باقلبی اندوهگین و تاسف بسیار آزمایش های اتمی را آغاز کردیم، ولی اطمینان داریم که این امر برای جلوگیری از جنگ ضروری بوده است.

نخست‌وزیر شوروی سپس ضمن خوش‌آمد گفتن به‌نهرو نخست‌وزیر هند اظهار امیدواری نمود که ملاقات نهرو مرحله جدیدی را در راه تقویت رشته‌های مودت بین شوروی وهند بگشاید.

وی گفت رشته‌های دوستی بین شوروی و هند براساس همزیستی مسالمت‌آمیز استوار است.

نخست‌وزیر شوروی ضمن اشاره به‌سیاست هند گفت کوشش دولت هند برای بهبود وضع بین‌المللی و حل مسئله خلع سلاح عمومی و کامل و از بین رفتن سیستم خجالت بار استعمار قابل توجه است.

جواهر لعل نهرو درپاسخ نخست‌وزیر شوروی خاطرنشان ساخت در عصر ماجنگ کردن باهر کسی نشان آخرین حماقت هاست. زیرا هر کشوری بقدری کارهای لازم دیگر درپیش دارد که شروع کردن جنگی دیوانگی محض است.

سه مسئله اساسی

ناظرین غربی درپایتخت مسکو معتقدند که باورود نهرو نخست‌وزیر هند به‌مسکو مرحله تازه و مهمی در مناسبات شوروی و هند گشوده شد.

نخست‌وزیر هند تانهم سپتامبر در مسکو توقف خواهد کرد و سپس عازم تاشکند شده و ۲۴ ساعت در آنجا توقف میکند.

نهرو دراین مدت بانیکیتا خروشچف نخست‌وزیر شوروی چندین بار ملاقات کرده و طی مذاکراتی که با او انجام میدهد نخست‌وزیر شوروی را در جریان مذاکرات کنفرانس بلگراد قرارخواهد داد.

این محافل خاطر نشان میسازند که نهرو سه مسئله اساسی را بانخست‌وزیر شوروی درمیان میگذارد. این سه مسئله عبارتند از:

۱ـ برلن و قرارداد صلح باآلمان
۲ـ تجدید آزمایشهای اتمی
۳ـ تجزیه و تحلیل تصمیماتی که در کنفرانس کشورهای غیر متعهد اتخاذ گردید.

ملاقات باکندی

امروز درواشنگتن اعلام شد که حکومت امریکا از هیئت نمایندگی کشورهای بیطرف که شامل سوکارنو رئیس جمهوری اندونزی و مودیبو کیتا رئیس جمهوری مالی می‌باشد استقبال خواهد کرد.

سوکارنو ومودیبو کیتا روز ۱۲ سپتامبر وارد واشنگتن شده و متن پیام کنفرانس کشور های بیطرف را تسلیم پرزیدنت کندی خواهند کرد.

منابع موثق تاکید مینمایند که سوکارنو ومودیبو کیتا باکندی ملاقات کرده و رئیس دولت امریکا را پیرامون مذاکراتی که در کنفرانس بلگراد بعمل آمد قرارخواهند داد.

ازامشب فقط درسینما **پلازا**

دلهره واضطراب - مرگ ووحشت- قتل وجنایت دریک فیلم فوق‌العاده هیجان‌انگیز

آ- ۱۹۵۲۴

وینستون چرچیل پس‌از مدتی استراحت درنیس و مونت‌کارلو باهواپیما به لندن بازگشت.
این عکس سیاستمدار کهنسال انگلیس وادرحالی که باکمک منشی مخصوص خوداز هواپیما پیاده میشود نشان میدهد.

نماینده کوبا درسازمان ملل اعلام کرد:

امریکا درصدد تجاوز جدیدی بکوباست

سازمان ملل متحد -خبرگزاری فرانسه - امروز دولت کوبا در سازمان ملل متحد دولت امریکارا متهم کرد که تجاوز جدیدی را بکوبا تدارک می بیند.

دولت کوبا خاطر نشان نمود که دولت امریکا با کمک مالی به‌دسته های مسلح که در پایگاه های گواتمالا، گوانتانامو و هلوسیا تحت تعلیم هستند در صدد است که مجددا کوبا را مورد تجاوز قرار دهد.

دولت کوبا طی تذکاریه‌ای که توسط هیئت نمایندگی آن کشور بسازمان ملل متحد تسلیم گردید دولت امریکا را متهم به تدارک تجاوز مجدد به کوبا کرده و ضمنا تقاضا نموده که مسئله تجاوز امریکا بکوبا در دستور جلسه آینده مجمع عمومی سازمان ملل متحد قرار گیرد.

بارتش بلغارستان درمرزهای ترکیه ویونان هشدار داده شد

وین- آسوشیتد پرس - نشریه «نارودنا آرمی» ارگان وزارت دفاع بلغارستان درشماره اخیر خود نوشته است که به‌نیروهای مسلح بلغارستان دستور داده شده تادر برابر فعالیت های جاسوسان غربی به‌هوشیاری خود درمرزهای بلغارستان با ترکیه و یونان بیفزایند.

دراین گزارش گفته شده که در اجتماع اخیر روسای ستاد ترکیه‌و یونان در «الکساندروپولیس» واقع در یونان توطئه‌ای برای حمله به بلغارستان طرح‌شده‌است.

روزنامه بلغاری مدعی است که یک ژنرال آمریکائی نیز درکنفرانس روسای ستادهای ترکیه و یونان شرکت داشته‌است.

موشک مشترک انگلیس، آلمان وفرانسه

لندن - آسوشیتد پرس - پتر تورنی کرافت وزیر هواپیمائی بریتانیا امروز اعلام کرد که آلمان غربی نیز به فرانسه و بریتانیا ملحق خواهد شد تا در ساختن یک موشک سه طبقه‌ای که طبق برنامه مشترک تجسسات فضائی اروپا انجام میگیرد شرکت نماید.

تاکنون بریتانیا در میان کشور های اروپای غربی از لحاظ ساختن موشک هائی که قادر به پرتاب اقمار مصنوعی حامل وسائل مخابراتی هستند جلوتر است.

بریتانیا و فرانسه قبول کرده‌اند که طبقات اول و دوم موشک سه طبقه مورد بحث را بترتیب بسازند. ظاهرا آلمان غربی نیز ساختن سومین مرحله این موشک را تقبل خواهد کرد.

دانشگاه اسلامی مدینه

رادیو کراچی -ملک سعود پادشاه عربستان سعودی طی فرمانی دستور تاسیس یک دانشگاه اسلامی درمدینه راصادر کردند. رادیو مکه ضمن اعلام این خبر اطلاع داد که هزینه این دانشگاه از صندوق سلطنتی پرداخت می شود.

خلاصه اخبار

لندن- رهبران جمعیت مبارزه برای خلع سلاح اتمی در انگلستان امروز بار دیگر از رهبران امریکا و شوروی درخواست کردند که بخاطر انسانیت از ادامه آزمایشهای اتمی خود داری کنند.

***

هامیلتن - امروز یک هواپیمای اکتشافی امریکا با پنج سرنشین در دریا سقوط کرد.

این هواپیما از فرودگاه برای انجام یک ماموریت اکتشافی هوا-شناسی بر خاست و کمی بعد در ۲۵۰ میلی ساحل در اقیانوس سر نگون شد.

***

سایگون -آخرین گزارشهای رسیده ازویتنام جنوبی حاکیست‌که نیروهای دولتی پست نظامی داخارا که بتصرف کمونیستها افتاده بود از دست آنها خارج ساختند.

***

ریودوژانیرو - وزیرنیروی‌هوائی برزیل که مخالف اصلی ریاست جمهوری گولارت بود از پست خود استعفا کرد.

***

بلزکک -سازیت تا نازات نخست وزیر تایلند دریک مصاحبه‌مطبوعاتی گفت اگرلائوس به‌تصرف کمونیستها در آید خطر بزرگی کشورهای طرفدار غرب جنوب شرقی آسیارا مورد تهدید قرار خواهد داد.

نخست وزیر تایلند گفت وضع در لائوس پیوسته‌روبه وخامت میرود. بنظروی باید باین کشور وبهمه کشورهای منطقه جنوب شرقی‌آسیا توجه مخصوصی بشود.

***

پاریس - ژنرال ژاک ماسو فرمانده سابق نیروهای فرانسه و الجزایر بفرماندهی ناحیه ششم نظامی و فرماندهی نظامی متز برگزیده‌شد.

۲۶۰۰ دانشجوی عراقی درکویت تحصیل میکنند

بیروت - آسوشیتدپرس -امروز یکی از نمایندگان کویت‌درسازمان ملل در بیروت اظهار داشت که اعزام نیرو های اتحادیه عرب به کویت هم از لحاظ نظامی و هم از لحاظ اخلاقی دلیلی بر محکومیت ادعای عراق دائربه لزوم الحاق کویت به استان بصره است.

نماینده کویت در سازمان ملل سپس وضع زندگی مردم عراق رابا مردم کویت مقایسه کرد واظهار داشت که اکنون ۲۶۰۰ دانشجوی عراقی بدون آنکه پولی بپردازند در کویت تحصیل میکنند.

حمید قنبری ـ آقا کوچول درفیلم «انسان پرنده» بزودی درسینماهای پارک ـ ونوس ـ مراد ـ کارون

دربازدید نخست‌وزیر ازخانه جوانان

جوانان برای نخست‌وزیر ضرب گرفتند!

آقای نخست‌وزیر از غرفه کارهای دستی‌درخانه جوانان بازدید میکند

ساعت پنج‌بعد از ظهر دیروز آقای دکتر امینی نخست وزیر از خانه جوانان و محل گروه «کر» ملی‌بازدید کرد . آقایان دکتر شیفته رئیس سازمان هدایت جوانان و حاج عظیمی معاون سازمان تربیت بدنی‌نیزدراین بازدید حضور داشتند . ابتدا آقای ایرج گلسرخی موسس مسئول خانه‌جوانان

بقیه در صفحه ٦

مشروح مذاکرات اصناف و نخست‌وزیر

نخست وزیر گفت :

هروقت‌مشکلی دارید بشخص‌من مراجعه کنید

اصناف گفتند

خوشحالیم آنچه‌راکه‌مارویمان نمیشود بگوئیم آقای نخست وزیر میگوید

همانطوریکه در شماره روزگذشته نوشتیم روسای هشتاد و شش اتحادیه وابسته بشورایعالی اصناف باتفاق مسئولین بیست و پنج اتحادیه اصناف وابسته باطاق بازرگانی تهران دراطاق هیئت وزیران اجتماع کردند در ساعت دوازده و نیم آقای نخست وزیر دراین اجتماع حاضر شد ابتدا آقای مهدی کوشانفررئیس‌شورایعالی‌اصناف گفت جناب آقای نخست وزیراصناف تهران در سال گذشته پس از مذاکرات مفصل با مقامات و مسئولین وزارت دارائی قرار پرداخت مالیات مقطوع‌را گذاشتیم و اینکار انجام شد واصناف نیز از آن راضی هستند و حالاتقاضا داریم که وزارت دارائی مانند سال گذشته با ما رفتار کند ولی تصمیم دیگری گرفته است و اینک خدمت رسیده‌ایم تا مشکلات خودرا بعرض برسانیم .

همه بودند

دراین موقع آقای دکتر امینی نخست وزیر گفت آقایانی که در جلسه قبلی بودند مذاکره کردیم و گفتیم که رئیس هر صنف و اتحادیه مسئول باشد و بباید مالیات صنف را جمع کند و بوزارت دارائی بپردازد ، آقای کوشانفر گفت ما هم قبول کردیم ، نخست‌وزیر سپس گفت تقسیم مالیات بین افراد صنف موجب اجحاف بعده‌ای میشود افراد شکایت میکنند حتی پیش خود من آمدند و گفتند که در تقسیم مالیات عدالت رعایت نشده و عده‌ای کم و برخی زیاد داده‌اند آقای حاج‌شفیعی یکی از اصناف گفت شاکی همه جا بوده و آن عده از اصناف که شکایت کرده‌اند در اقلیت هستند .

در سال ۳۸

آقای کوشانفر گفت در سال ۳۸ شما وزیر دارائی بودید ما شرفیاب شدیم و تقاضا کردیم که مالیات اصناف توسط خود اصناف وصول شود و باحسن‌نیتی که در وزارت دارائی آنزمان بود با ما نشستند جلسه ها تشکیل دادند ومالیات‌اصناف راقطع کردیم . درسال گذشته موقعیکه مارای‌مالیاتی

بقیه در صفحه ٦

کرسی آزاد دانشجو درباشگاه اطلاعات

گفته شد:

این انتقادهابرای اصلاح جامعه‌است

دکتربقائی‌که برای آزادی‌انتخابات‌مبارزه کرده درزندان است ودکتراقبال دراروپا بسر میبرد

آقای خسرو فروردین دانشجوی سال‌اول معماری‌دانشگاه ملی‌چهارمین دانشجوئی بود که در اولین جلسه بحث و انتقاد دانشجویان دانشگاه تهران ، دانشگاه ملی و دانشسرای عالی صحبت کرد ، وی اظهار داشت:

موضوع اول که میخواستم به عرض حضار محترم‌برسانم راجع به نظر ی‌است که‌یکی‌از دوستان عزیزمان راجع به چند دقیقه تنفس برای مشاوره داده بودند این‌تنفس خیلی خوب است چون خواهیم توانست در اینجانظرات همدیگر را انتقادکنیم و پیش از اینکه در اینجا مطالب بحث‌بشود باهم‌صحبت نمائیم‌موضوع دوم که میخواستم عرض کنم اینست که‌این بحث بنام‌بحث آزاد است‌وباید آزاد باشد . دراینجا آقای‌مسعودی فرمودند شمابیائید هرمطلب انتقادی دارید بگوئید واز دولت رفع هرعیب ونقصی رابخواهید اینکاریك آزادی واقعی میخواهد چون من اگر الان بیایم واز یك وزیری انتقاد کنم فردا ممکن است از در باشگاه اطلاعات بیرون نرفته یقه ام را بگیرند و ببرند درد سری برایم تولید کنند .

باید اینجا مثل هایدپارك انگلستان باشد که در آنجا هر شخصی میرود روی سکو و هرچه دلش خواست می گوید و عقده های خودش را بیرون میریزد وبعد میرود بیرون بدون‌اینکه کسی برایش درد سری ایجادکند ، من میخواستم آقای مسعودی دراین باره بفرمایند واقعا بحث آزادکرسی دانشجو اینطور هاست که مزاحمتی برای مانباشد من ممکن است الان درباره خیلی مطالب نظریاتی داشته باشم وگفتن آنهابرایم اشکال تولید بکند چون من میخواهم تحصیل بکنم وپدر و مادرم خرج‌مرا میدهندو

بقیه در صفحه ٦

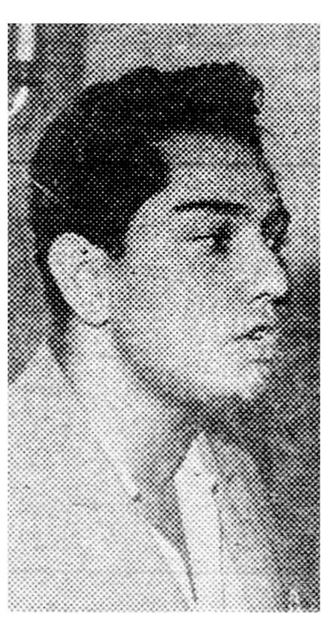

خسرو فروردین

تشکیل کرسی آزاد دانشجو

در ساعت ۷ بعد از ظهر روز یکشنبه ۱۹ شهریور دومین جلسه کرسی آزاد دانشجو با حضور دانشجویان دانشگاه تهران ، دانشسرایعالی ودانشگاه ملی در محل باشگاه اطلاعات واقع در خیابان ثریا ـ بین ویلا و فیشر آبادتشکیل‌میشود.

در این جلسه عموم‌دانشجویان علاقمند می‌توانند بااستفاده از کرسی آزاد عقاید ونظریات خودرا پیرامون مسائل دانشگاهی وعمومی کشور ابراز کنندو از مقامات مسئول جواب‌بخواهند .

کمیته موقت اداره جلسات کرسی آزاد که با عضویت سی نفر از دانشجویان تشکیل شده است بدینوسیله از دانشجویان علاقمند دعوت می‌کند در دومین جلسه کرسی آزاد شرکت جویند .

بلانش در نمایشگاه بین‌المللی کابل ـ افغانستان فوق‌العاده مورد توجه قرار گرفت

بزودی بلانش در سراسر ایران

آشپزخانه ... !! ...

بلکه آشپزخانه زه است که چنین محیط دل انگیزی فراهم ساخته

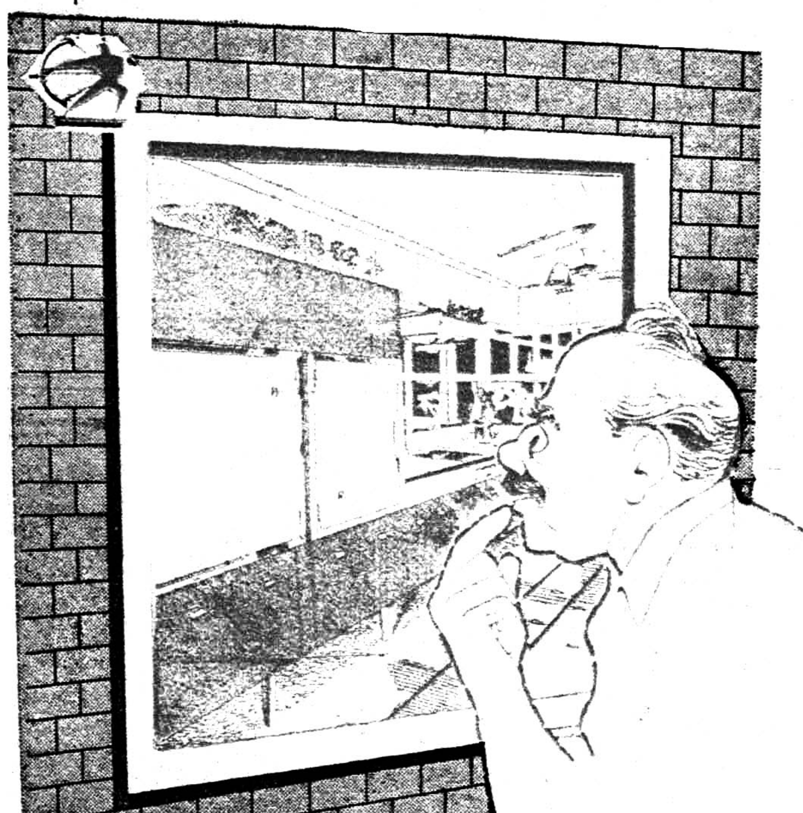

خیابان‌شمیران ـ ایستگاه‌عوارضی ـ ٦۲۹ تلفن ۷۱٤٦۰

سرپرست سابق دانشجویان ایران درامریکا میگوید:

جامعه ، بمرض بدبینی دچار شده است

بکسی چه مربوط که‌موی من‌سفیدشده یارنگم پریده است ؟!

تیمسار سرتیپ دکتر اسفندیاری سرپرست سابق دانشجویان ایرانی در امریکا ،که اینك در تهران‌بسر میبرد ضمن مذاکراتی با خبرنگار فرهنگی ما پیرامون بعضی‌نکات‌تربیتی ومسائل دانشجوئی نظریاتی اظهار نمود . چون ذکر این نکات‌برای اطلاع دانشجویان و اولیاء آنها مفید بنظر می رسید چکیده آن در زیر بنظر خوانندگان عزیز میرسد :

من ، طی مشاهدات ومطالعاتی که در طول خدمات فرهنگی خود داشته‌ام بپاره‌ای نکات روحی‌واخلاقی‌درخصوص دانشجویان پی برده ام . از جمله دریافته ام که دانشجویان ایرانی از بابت هوش و استعداد ذاتی درسطحی بالاتراز سطح عمومی و معمولی هوش واستعداد دانشجویان سایر ممالك قرار دارند وتوفیقاتی‌که اغلب آنان در رشته‌های‌علمی ودرطی مدارج‌تحصیلی حاصل می کنند گواه این مدعاست . غالبا ، مجامع علمی و دانشگاه های خارجی به پیشرفت های دانشجویان ایرانی بدیده اعجاب مینگرند و این مایه افتخار است . اما متاسفانه در بسیاری موارد براثرعدم توجه اولیای مسئول ونرسیدن بوضع فرد فرد دانشجویان و وجود تبعیض‌ومشکلات دیگر از یکطرف و نقص تربیت اخلاقی از طرف دیگر پیشرفت های جوانان‌ما متوقف میماند . همین موارد نادروجهه دانشجویان ایرانی را درخارج‌خصوصا دربعضی ممالك ازبین برده است . ازینرو می خواهم عرض کنم صرفنظر ازوظایفی که بر عهده فرهنگ‌ومدرسه است‌خانواده‌ها نیزدر تربیت فرزندان خود سهم عمده ای دارند . متاسفانه بین خانواده های ما معمول شده‌است که وقتی طفلی‌را بمدرسه سپردند تصورمی کنند وظیفه اجتماعی آنهادر قبال فرزندشان تمام شده است و همینکه کارنامه طفل خود را مشاهده می کنند و چند نمره خوب‌در آن می بینند خودشان را سرافراز می بینند که چنین فرزندبرومندی بجامعه‌تحویل داده اند . غافلند از اینکه درموازات آموزش‌که وظیفه اساسی فرهنگ‌است پرورش ، ستون اولش قائم‌بر توجه خانواده هاست .

اولیای اطفال از نمرات خوب فرزندشان در دروس شادمان‌می شوند وخیال می‌کنند وقتی بچه ای درسش خوب‌بود . دیگرایرادی باو وارد نیست . باین‌جهت هرگزدر صدد بر نمی آیند رفتار طفل‌را در خانه و کیفیت مراوده او را با اهل خانه و همبازی های کوچه و مدرسه مورد مراقبت قرار دهند و از اولیای مدرسه بپرسند فرزندشان تا چه حد به نظم و انضباط و ادب پای بند است .

بقدرت استنباط و ادراك اجتماعی فرزند خود توجهی ندارند ، دقت اورا در مراعات موازین اخلاقی وجهه نظر قرار نمی دهند ، وظیفه اورا در رعایت حقوق وحدود دیگران گوشزد نمی کنند وبالنتیجه جوان کم تجربه مغرور ، بی اعتنا ، بی مبالات ، بی‌توجه بموازین اخلاق بار می آید .

بعضی اولیای مدرسه هم همین اشتباه‌را مرتکب می شوند و کمتر توجهی باندیشه و رفتار و کردار محصل دارند . فقط ازاو درس‌خواندن ونمره آوردن توقع می کنند .

شك‌نیست که بشر لیاقت هرنوع تربیت و پرورش رادارد و اگر چه‌تمام امور منوط بمشیت و اراده الهی‌است، لکن‌اخلاق‌وآداب‌وملکات‌وفضائل‌وخصائل افراد و جماعات محصول تربیت‌است ودر عین حال عامل اصلی تکامل و تعالی .

بحکم این‌تجارب معتقدم تازمانی که‌در خانه و مدرسه‌اطفال‌وجوانان رابااصول اخلاقی آشنا نکنند وپرورش در کنار آموزش پیشرفت‌نکند و روح‌همکاری چنانکه معمول ملل راقیه دنیاست به جوانان دمیده نشود و بین معلم و شاگرد رابطه حسنه برقرار نگردد مشکلات‌اساسی دانشجویان‌حل‌نخواهد شد . کمتر کلامی باستحکام و متانت پیام‌شاهنشاه خطاب به دانشجویان شنیده ام که می فرمایند :

«این‌شما هستید که باید اجتماع سالم و زنده و جوان و نیرومندبوجود آورید که در آن استعدادها وهنرهاو ذوقها کشته نشود .

اگرایران بسرحد ترقی و کمال‌رسیده بود از فرزندانی چون‌شما طلب یاری نمی کردیم . احتیاجی که امروز بشما دارد نداشتیم . ایران خانه شماست خانه شما باید بدست خودشما آباد شود . تنها گله و شکایت کردن‌کار مردمان ضعیف و سست عنصر است. بکوشید تا ایرانرا آنچنان‌که میخواهید خود بوجود آورید . شما که سعادتمند بوده اید و تحصیلات عالی کرده اید. اگر ایرانرا جای زندگی آسوده خانه خوشبختی و سرزمین آزادی‌و افتخار می‌خواهید موظفید‌برای دیگرهموطنان خود خدمت و فداکاری کنید .»

بدبینی در جامعه ما .

مخصوصا باید متذکرشوم که‌حس بدبینی بطرز عجیبی‌در جامعه ماریشه دوانده .برسبیل مثال عرض می کنم‌از اولین‌ساعات ورود بایران هرکس‌بامن روبروشده نه یکبار ،نه دوبار ،مکرر ا زبانش شنیده ام که چرا موی شما یکمرتبه سفید شده است ... چرازرد شده اید ... چرا لاغر شده اید ؟!

من درتمام دوران تحصیل وپس‌از تحصیل که بیشتر عمرخودم‌رادراروپا وامریکا گذرانده ام حتی یکبار نظیر چنین سئوالاتی و چنین‌ایراداتی از خارجی ها نشنیده ام ،برعکس‌دیده ام آنچه رانداردم بشکل تعریف وتمجیدو تشویق بمن یاد آور می شوندوخلاصه هرچه در کلامشان‌هست‌امیدوار کننده است .

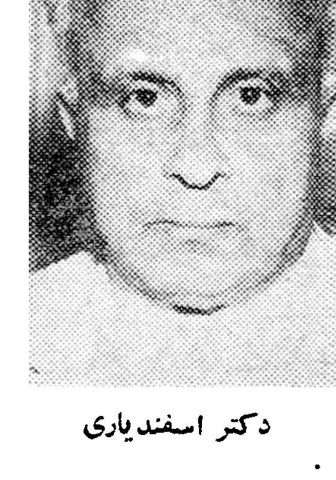

دکتر اسفندیاری

بدبینی د رمیان هموطنان من‌بطوری رخنه کرده است که هر اقدامی‌راولو آنکه انجامش باشکال و دشواری‌مقدور باشد به بدترین وضع ممکن تنقید و

بقیه در صفحه ٦

برای معالجه بانوی نابینا

کمکهای ذیقیمت مردم نیکوکار ادامه‌دارد

همانطور که خوانندگان عزیز اطلاع دارند پس از درج شرح حال بانوی نابینائی که از افرادخیر و نوع دوست برای معالجه خویش استمداد نموده‌بود عده زیادی باداره روزنامه مراجعه کردند و هر کدام بفراخور حال خویش مساعدتهائی نمودند که در شماره گذشته نام عده‌ای از آنان درج شد واینك اسامی چند نفر دیگر که‌روزچهارشنبه مراجعه‌وکمك نموده‌اند بنظرخوانندگان گرام میرسد .

بانوی ناشناس ۲۰۰۰ ریال ـ آقای تمجیدی ۲۰۰۰ ریال ـ آقای نواب ۵۰۰ ریال ـ بانوی ناشناس ۵۰۰ ریال ـ بانوی ناشناس ۱۰۰۰ ریال .

ضمنا بانوی بیمار از امروز در اختیار آقای دکتر مجید فروغ استاد کرسی چشم گذاشته شد که تحت درمان قرار گیرد جریان امر مرتبا باطلاع خوانندگان خواهد رسید .

امروز باردیگر خانم شرافت بنی‌آدم همسر تیمسار غلامحسین اویسی فرمانده گارد سلطنتی مراجعه و اظهار داشت که حاضر است از این قبیل افراد مریض که معالجه آنها دشوار می‌باشد نگهداری نموده و آنها را با هزینه شخصی در اختیار اطبای متخصص قرار دهد . و نیز باشگاه لاینز نیز که آمادگی خود را قبلا اعلام نموده بود امروز اطلاع داد که حاضر است افراد نابینائی که از طرف کمیته خیریه موسسه اطلاعات در اختیار باشگاه مزبور گذاشته میشوند سریعا وسایل معالجه آنهارا فراهم‌آورد .

«روزهٔ مرگ» در هندوستان ادامه دارد

لندن ـ٦ سپتامبر ـیونایتد پرس ـ رویتر ـ دو هزارتن از افراد فرقه مذهبی «سیك» در پنجاب چند روز قبل‌اعلام‌کردندکه «روزه‌مرگ»خواهند گرفت‌تا ازرهبر پیرخود خداوندگاری تاراسینگه در روزه ایکه علیه سیاست دولت مرکزی هندوستان گرفته‌است حمایت کنند.چون بیم‌آن میرفت که روزه این عده همراه با وضع مزاجی وخیم تاراسینگه که ۲۳ روز است ازخوردن غذا خودداری کرده سبب شورش پنج میلیون تن از سیکهای هندوستان شود . سران فرقه سیك از آنها تقاضا کرده‌اند از گرفتن «روزه مرگ» خود داری کنند و فقط بحمایت اخلاقی ازرهبر خود بپردازند .

علت روزه تاراسینگه آن است که نهرو نخست وزیر هندوستان حاضر نشده‌است یك‌ایالت مستقل «سیك» که زبان پنجابی زبان رسمی آن باشد تشکیل شود .

تاراسینگه گفته است تا نهرو درخواست اورا برای تشکیل این ایالت نپذیرد از روزه مرگ خود دست برنخواهد داشت .

وخامت مجدد روابط فرانسه وتونس

تونس ـ ٦ سپتامبر ـ آسوشیتدپرس ـبدنبال تیراندازی روز گذشته فرانسوی ها در شهر بیزرت وکشتن ٤تن از اتباع تونس وزخمی کردن ٤٢ تن دیگر بحران سختی در روابط تونس وفرانسه پیدا شده است .

فرانسوی هامدعی هستند که اتباع تونس نیرو های آنها را مورد حمله قرار داده بودند .

این حادثه سبب شده است به دولت تونس هزار تن از سربازان خود را باتفاق هزار تن داوطلب به ناحیه «قصبه» در بندر بیزرت بفرستد تا از آن ناحیه در برابر قوای فرانسه دفاع کنند .

مصاحبه مطبوعاتی دوگل نیز که درآن اظهار داشت از بندر بیزرت صرفنظر نخواهد کرد سبب خشم بیشتر محافل تونس شده است .

«آدنائر» به اردن میرود

وینر ـ نخست‌وزیر اردن بهجت طلحونی امروز اعلام کرد که دکتر کنراد آدنائر صدر اعظم آلمان دعوت دولت‌اردن را برای سفر باین کشور پذیرفته است .

قرار است آدنائر در اواخر سال جاری بکشور های خاور میانه سفر کند . در پایتخت اردن گفته شدکه در همین سفر آدنائر بعمان خواهد آمد .

کنگره بودجه کمك‌خارجی را میافزاید

ـ امروز در کنگره امریکا اظهار امیدواری میشد که کنگره لااقل نیمی از نهصد میلیون دلاری را که از برنامه کمك خارجی کندی کسر کرده‌اند مجددا تصویب کنند .

دیشب در مجلس نمایندگان امریکا سیصد میلیون از چهار صد میلیون دلار کمك نظامی امریکا را که از لایحه رئیس جمهوری زده بودند مجددا تصویب کردند . احتمال میرود در مجلس سنا نیز دویست میلیون دیگر را تصویب کنند .

از امشب **مولن روژ** از امشب

تراس سالن کریستال برلیان تراس سالن زهره

دیمتریوس و گلادیاتورها

اریون؟

مناظر رنگی ایران

بقطع ۱۶×۱۰ با پشت نویس فارسی ولاتین بیش از سیصد .تم آماده‌برای فروش‌است فتوپرسپولیس لاله‌زار نو چهار راه کنت ۳۷٤ تلفن ۳۳۷۵۷

درمان
روماتیسم
مطب دکتر مهندس
خیابان یوسف آباد ایستگاه‌ایران

آ ـ ۱۹٤۲۰

سرمقالات امروز روزنامه‌های جهان

استقبال سرد از کنفرانس مطبوعاتی دوگل

روزنامه های امروز پاریس از اظهارات دوگل درکنفرانس‌مطبوعاتی وی به سردی استقبال کردند و در چندین سرمقاله از اظهارات او بعلت ابهام و نظریات متناقض انتقاد کردند .

روزنامه فیگارو « محافظه کار » مینویسد دوگل سئوالات‌بسیاری را بدون جواب گذاشت و بعضی از بیانات اورا میتوان بطور متناقضی تعبیر و توجیه کرد .

روزنامه اورور (دست راست) مینویسد اگر بخواهیم در یك کلمه اظهارات دوگل را خلاصه کنیم کلمه « مالیخولیا » کاملا برای آن مناسب است .

انتقاد ازکنفرانس کشورهای‌بیطرف

نیویورك تایمز روزنامه نیویورك تایمز در سرمقاله امروز خود به بحث پیرامون نتایج کنفرانس کشور های بیطرف پرداخته واظهار عقیده کرده است که این کنفرانس نتوانست از امکانات و فرصت های خود کاملا استفاده کند .

نیویورك تایمز میگوید اگر امریکا اول آزمایشهای اتمی را آغاز میکرد نمایندگان بیطرف جنجال بزرگی برپا میکردند و امریکا را شدیدا مورد سرزنش و ملامت قرار میدادند ولی حقیقت این است که هواداران بیطرفی در هر جائی که پای شوروی در میان بود روش معتدل و احتیاط آمیزی در پیش گرفته اند .

سئوالات بدون پاسخ ماند

روزنامه له‌پاریزین پره (محافظه کار) درباره سخنرانی‌واظهارات برزیدنت دوگل مینویسد .

دوگل باصدائی صحبت کرد که خسته تر از موارد عادی بنظر میرسیدواظهاراتاوکمتر از کنفرانس های مطبوعاتی گذشته اش روشن بود .

روزنامه کومبا (مستقل) مینویسد سئوالات مانند همیشه بدون پاسخ ماند .

پاریزین پره عقیده دارد که اظهارات دوگل درباره برلن‌مسلم‌ترین ابهامات بود .

روزنامه اومانیته ارگان حزب کمونیست میگوید به عهده مردم است تا از ماجرائی که دوگل در مورد برلن غربی در نظر گرفته است جلوگیری کنند .

دفاع از جمهوری

روزنامه کریو دامانها روزنامه لیبرال برزیل در سرمقاله خودتحت عنوان جمهوری در خطر است مینویسد .

درساعت ۳ صبح شورش افسران نیروی هوائی در برزیل آغاز شد هدف آن توقیف هواپیمای گولارت رئیس جمهوری برزیل بود . این روزنامه مینویسد وزیر جنك و نیروی دریائی برزیل بدون اطلاع وزیر نیروی هوائی اقدام باین کار کردند تا برزیل را بیك جنك داخلی‌عظیمی سوق دهند . این روزنامه میافزاید کنگره برزیل باید وزیران جنك و نیروی دریائی آن کشور را معزول کرده و کسی را در راس نیروهای مسلح قرار دهد که بجمهوری وفادار باشد .

روزنامه کریو دامانها سپس از مردم برزیل تقاضا کرده‌است‌تا دفاع از جمهوری را بعهده بگیرند .

دو گل بدرستی سخن گفت

روزنامه لیبراسیون سرمقاله اساسی خودرا باظهارات ژنرال دوگل پیرامون مسئله برلن اختصاص داده و مینویسدبیانات‌ژنرال‌دوگل‌پیرامون دفاع غرب از تعهدات و حقوق خود در برلن هیچگونه تعجبی نه در افکار عمومی فرانسه و نه در سایر کشور های غربی بوجود آورد . زیرا دوگل بدرستی دراین مورد سخن گفت .

این روزنامه مینویسد همانطور که ژنرال دوگل در بیانات خود خاطر نشان ساخت تنها اتحاد و قدرت غرب میتواند مانع جنك جدیدی گردد و چنانچه کشور های غربی در برابر تهدیدات خروشچف ضعف نشان دهند بدون شك رهبران کرملین بتوسعه سیاست جاه طلبانه خود ادامه داده و در برلن دست باقدامات شدید تری خواهند زد ..

منافع فرانسه در الجزایر

فرانس سوار روزنامه فرانس سوآر پرتیراژ ترین روزنامه فرانسه سرمقاله اساسی خودرا به بیانات ژنرال دوگل در پنجمین کنفرانس مطبوعاتی او پس از رسیدن بقدرت اختصاص داده و مینویسد هرچند که رئیس جمهوری فرانسه برخلاف سایر رهبران کشور های بزرك جهان کمتر نطق کرده ویا کنفرانس مطبوعاتی تشکیل میدهد اما بیانات او هیچگونه جای شبهه و تردیدی‌در اینکه غرب باید در برابر کمونیسم ایستادگی کند بجای نگذاشت .

این روزنامه سپس باظهارات ژنرال دوگل پیرامون اوضاع الجزایر اشاره کرده و خاطر نشان میسازد که این قسمت از بیانات او چیز تازه‌ای نداشت .

فرانس سوآر مینویسد ژنرال دوگل مانند گذشته همچنان تاکید نمود که فرانسه آماده اعطای حق خود مختاری بالجزایر است امااعطای این حق خود مختاری نباید منافع هزاران نفر فرانسوی را که سالهاست در الجزایر ساکنند از بین ببرد .

تنها قدرت و ایستادگی لازم است

روزنامه پاری ژور ضمن تفسیر بیانات ژنرال دوگل خاطر نشان میسازد در کنفرانس مطبوعاتی رئیس دولت فرانسه یك مسئله کاملا روشن و واضح بیان شد و آن علاقه ژنرال دوگل بحل مسئله الجزایر در زمستان آینده است این روزنامه مینویسد چنانچه بن یوسف بن‌خدا نخست وزیر جدید حکومت موقت الجزایر دستی را که ژنرال دوگل برای مذاکره بسوی ملیون الجزایر دراز کرده‌است کنار نزند بدون شك مسئله الجزایر در یکی دو ماه آینده فیصله خواهد یافت . این روزنامه سپس به آن قسمت از بیانات ژنرال دوگل پیرامون مسئله‌برلن اشاره کرده و خاطر نشان میسازد در بحران کنونی که خروشچف در برلن بوجود آورده است بیانات ژنرال دوگل بسیار امیدوار کننده‌بود.

این روزنامه مینویسد همانطور که رئیس دولت فرانسه خاطرنشان ساخت تنها قدرت و ایستادگی غرب میتواند از وجود جنك جدیدی جلوگیری کند .

برك زیتون و تهدید

روزنامه پوپولر ارگان حزب‌سوسیالیست‌فرانسه در سرمقاله‌اساسی خود تجدید آزمایشات اتمی شوروی را شدیدا مورد حمله قرار داده و مینویسد امروز دیگر برای تمام جهانیان روشن است که رهبر کرملین بایکدست برك زیتون صلح را بمردم جهان نشان میدهد وبادست دیگر میلیون ها نفر از مردم کشور های جهان را باسلاحهای وحشتناك اتمی تهدید میکند .

این روزنامه میافزاید برای مردم کوچه و بازار سیاست باصطلاح صلح طلبانه شوروی دیگر هیچگونه مفهومی ندارد .

آلمان از مذاکرات کنفرانس بلگرادناراضی‌است

روزنامه های آلمان در شماره امروز خود کنفرانس بلگراد را مورد توجه قرار داده‌اند . از جمله روزنامه فرانکفورتر نوشته است : اینکه نهرو نخست وزیر هند و گروهی دیگر از سران کشور های غیر متعهد موجودیت دو آلمان را بعنوان واقعیتی پذیرفته‌اند برای آلمان غربی تاسف آور است .

روزنامه نورانیك زیتونك تحت عنوان بیطرفها نوشته است : کنفرانس بلگراد هنوز پایان نیافته است ولی آنچه تاکنون گفته شده موجب تاسف ماست بیشتر سران دول شرکت کننده دراین کنفرانس نظریاتی در مورد مسئله آلمان‌ابراز کرده‌اند که‌به عقاید شوروی بیشتر نزدیك است تا بخواسته های ملل آزاد جهان

روزنامه مزبور میافزاید : معهذا بواسطه حمله کسانی چون نهرو بتجدید آزمایشهای اتمی از طرف شوروی کرملین‌بطور کامل‌ازکنفرانس بلگرا دراضی نخواهد شد .

این‌انتقادهابرای اصلاح جامعه است

بقیه از صفحه ۵

بازحمت زیاد مرا باینجا میفرستند ، آنوقت ممکن است بایك انتقاد از تحصیل محروم شوم .

چون ازمن خواستند ..

آقای عباس مسعودی اظهار داشت: باز چون از بنده خواستند که‌صحبت کنم مجبور شدم پشت تریبون بیایم، بنده اطمینان میدهم که بهیچ وجه نسبت به صحبتهائی که‌آقایان میکنند مشکل و محظوری وجود نخواهد داشت زیرا مطالبی که در اینجا صحبت میکنیم بقصداصلاح اموراست نه بقصد اخلال - فرق است بین اصلاح و اخلال - در اینجا شما بقصد اصلاح و رفع نقائص میائید و صحبت میکنید - بهمین جهت عین صحبتهایتان منعکس میشود و محققا مورد توجه قرار میگیرد ،و دولت نیز مجبور است که مطالب منطقی و مستدل شما آقایان رارعایت نماید و ترتیب اثر بدهد ، بنده از روزی که با همکاری شما آقایان دانشجویان جلسه‌کرسی‌آزاد رادرست کردیم در روزنامه صریحا نوشتم که این جلسه بحث آزاد است ودانشجو هر نظر اصلاحی دارد و هر عقده‌ای ودرد دلی دارد بیاید در اینجا و عنوان بکند و هیچ مطلبی را مخفی و مکتوم ندارد چون نباید چیزی مستور و بغرنج بماند و معمائی در نظر آقایان دانشجو وجود داشته‌باشد بنا بر این وقتی بنده شخصا این اقدام را کردم و در روزنامه نیز نوشتم قطعا این مسئله را هم تضمین میکنم و اطمینان میدهم که نسبت به آقایان کمترین اهانتی نخواهدشد چون دلیلی ندارد این نگرانی بکلی بی مورد است البته همانطور که عرض کردم بشرطیکه مطالب وآقایان طوری پیش خود شان ترتیب و تنظیم بکنند که موافق مصلحت جامعه و مصلحت مملکت باشد و بقصد اصلاح باشد نه اخلال ، چون بین اصلاح‌و اخلال فاصله زیادی موجود است - اگر نقطه نظر اصلاح امور است بهیچ وجه من الوجوه برای هیچکدام از آقایان هیچ مشکلی و هیچ زحمتی وجود نخواهد داشت ولی اگر خدای نخواسته قصد اخلال باشد آن دیگر بنده مربوط نیست . بنا بر این کرسی بحث آزاد برای بیان حقایق برای گفتن و اظهار عقده های دل وبرای‌خواستن اصلاحات مملکت‌است و دردرجه اول‌برای مسائل دانشگاهی و در درجه دوم مسائل مملکتی است که باید حقا مورد علاقه آقایان باشد بنا بر این ازاین‌حیث اطمینان کامل داشته باشید و نمونه بارز اینکار آقای منجمی هستند که در این‌جلسه تشریف دارند - بنده اطلاع دارم در جلسه ایکه آقای نخست‌وزیر حضور داشتند ایشان شرط بندی کردند ، بعد از اینکه جلسه تمام شده بود شرط بستند که آن مطالب که گفته اند یك سطرش در روزنامه منعکس نمیشود و بعد البته این شرط را باختند واگر آقایان دیگرهم بخواهند شرط بندی بکنند بر این اساس حاضرم شرط بندی بکنم که بدانید این مطالب منعکس میشود و آقایان بهیچ وجه ابراز نگرانی نکنند و این توهم که معلوم نیست چرا پیدا شده‌از خود دور سازند،اما تقاضا دارم که واقعا ازاین کرسی به منظور اصلاح امور استفاده بشود نه خدای نکرده بمنظور اخلال و جادارد از آقایان استدعا نمایم که از نظر وطن پرستی و از نظر علاقه به میهن و آب و خاك باین مطلب توجه‌خاص داشته باشند .

منظور فقط اصلاح است ...

آنگاه آقای‌عبدالله شکری‌دانشجوی فلسفه مجددا پشت‌تریبون‌قرار گرفت و گفت : اینکه مجددا مزاحم شدم غرضم اینست که مطلبی را عرض‌کنم و آن اینکه از طرف تمام دانشجویان حاضر و غایب قول میدهم که آقایان هرنوع مطلب انتقادی که در اینجا عنوان میکنند فقط و فقط منظورشان اصلاح جامعه است‌وهیچ نظرسوئی‌در بین نیست‌بخصوص‌که‌آقایان‌همه‌جوان هستند وقلب جوانان مسلما آلودگی ندارد چون آقایان همه خود را در یك سطح میبینند و هیچ‌کدامشان برای‌مقام‌یاپست‌وغیره‌فعالیت‌نمی کنند بلکه‌منظورشان‌فقط‌وفقط بهتر شدن وضع مملکت و مردمشان است و علاقه ایکه آقایان دانشجویان‌و جوانان به مملکت دارند و در مسئولین امر متاسفانه وجود ندارد زیرا آنها میگویند دیگر از ما گذشته است ویااینکه اگر ده یابیست‌سال‌دیگر بخواهیم زندگی کنیم اگر مبلغ پولی جمع آوری کنیم میتوانیم برویم خارج ودر بهترین پارکها زندگی کنیم واصلا در صورت‌لزوم ترك تابعیت هم بکنیم و بگوئیم ایرانی نیستیم وایران را هم نمی شناسیم .نمونه این اشخاص راهم میشناسیم :جریاناتی بوجود آمد و انتخاباتی انجام شد که‌تمام مردم ایران وحتی شخص اول مملکت کاملا متوجه شدند که چه‌وضعی بوجود آمده و باین علت‌انتخابات‌را یك دفعه باطل کردند و دفعه دوم هم مجلس را منحل کردندولی آن کسیکه باعث تمام این حوادث و کشت و کشتار وزندانی شدن‌مردم شده بود اکنون در کمال راحتی و آسایش در خارج مشغول زندگی کردن است ، هیچکس هم بایشان نگفت حالت چطور است در حالیکه تمام تقصیرات متوجه مسئولین امور است نه کسیکه انتقاد میکند. آنهم انتقاد از اینکه چرا انتخابات را آزاد انجام نمیدهند .

ناطق سپس افزود :بسیار بسیار کم دانشجوئی پیدامیشود که‌واقعابرژیمی که در روسیه‌شوروی هست‌علاقه‌ای داشته‌باشد دمگر کسانیکه‌واقعاتحت تاثیر تبلیغات واقع شده باشند . حالااگرکسی آمدازدولت‌انگلستان یاآمریکاانتقادکرددلیل‌این‌نیست که حتی کوچکترین‌علاقه‌ای‌برژیم‌روسیه شوروی داشته باشد بلکه از آن بیشتر نفرت‌دارند تارژیمهای‌سرمایه داری.

ناطق سپس در مورد آقای دکتر بقائی گفت :

ایشان از تیر ماه سال ۳۹ فعالیت خود را تشدید کردند و بعد فقط فقط‌بجرم مبارزات انتخاباتی‌دستگیر وزندانی شدند ،دستگاهها نمیتوانند جزاین جوابی بدهند برای اینکه همه مدافعات ایشان را درروزنامه‌ها وجداگانه مطالعه کرده‌اند .

دستگاه انتظامی میگوید آیشان‌به علت نامه‌ایکه بافسران شهربانی نوشتند‌دستگیر شدنداین‌یك‌مطلب ناروائی است، هیچ عقل سالمی این منطق را قبول ندارد ،چون ایشان گفته‌اند آقای افسر شهربانی‌عملی که انجام میدهی خلاف قانون است واگر بدون دستور کتبی مافوق‌باشد برای این عمل خلاف مسئول‌خواهی بود . بجرم این‌مطلب هیچکس را نمیشود زندانی کرد واصل جرم همان مبارزات انتخاباتی است .

این‌شخص که بخاطرصحت‌انتخابات مبارزه کرده وهمه قبول کردند که مبارزات ایشان صحیح بوده‌وآزادی وجود نداشته است در زندان‌هستند وجناب آقای دکتر منوچهرآقبال‌که آن افتضاحات را ببار آوردند که همه مردم وحتی شخص اول مملکت قبول کردند در بهترین پارکها مشغول زندگی هستند وسایرین‌هم همینطور . پس از این موضوع‌نتیجه میگیریم که کسانیکه علاقه باین آب‌و خاك ندارندبعضی یا بیشتر مسئولین امو رهستند البته همه را نمیگوئیم چون ممکن است‌اشخاص دلسوزی هم گاهی پیدا بشوند .

بنا براین یك دانشجو و یك جوان باید آنچه واقعا برای جامعه‌اش لازم میداند بیان کند ،برای اینکه مسلما علاقه آنها با مصلحت‌مملکت و مردم بیشتر وفق‌میدهد.

نطق آقایان روحانی زاده و دکتر یارشاطر در شماره آینده درج می شود .

در باز دید

بقیه از صفحه ۵

باقای نخست وزیر خوش آمد گفت و پیرامون تاسیس و نحوه فعالیت های‌خانه مذکور توضیحاتی‌داد سپس آقای دکتر امینی از قسمت های مختلف خانه جوانان بازدید کرد ، دراطاقهای مختلف گلدوزی ،بافندگی نقاشی گلهای خشك شده و گلسازی کار های دستی جوانا ن مورد توجه آقای نخست وزیر قرار گرفت و درهرقسمت آقای‌گلسرخی توضیحاتی داد، خانه جوانان که اینك بیش از هفت هزار نفر عضو در تهران و کرمانشاه و آغا جاری و نفت شاه ومسجد سلیمان دارد از طریق ادن کنسرتهای مختلف هنری بودجه لازم خود راتامین میکند و علاوه بروسائل تفریح سالم برای پسران و دختران کلاسهای مختلف علمی و هنری‌دارد که معلمین آن خود جوانان هستند ، این سازمان همچنین دارای پلاژهائی درساحل بحر خزرو سازمانهائی‌برای امور ورزش و موسیقی دارد وجوانان آن برنامه هائی در رادیو ایران و تلویزیون اجرا میکنند .

آقای گلسرخی در توضیحات خود متذکر شد که جوانان با معتقدات اجتماعی و مذهبی مختلفد راین‌خانه گرد میآیند و در اساسنامه خانه جوانان شرط عضویت عدم دخالت سیاسی ومذهبی ذکر شده است

در یکی از اطاقها از آقای نخست وزیر خواهش شد که بیك قطعه ضرب دسته جمعی گوش بدهند و آقای‌نخست وزیراین‌پیشنهادرا قبول کرد و جوانان یك آهنگ ضربی دسته جمعی اجرا کردند وسپس در محوطه خانه‌آقای نخست وزیراز تمرین‌کشتی جوانان دیدن نمود و مقارن ساعت پنج و نیم بعد از ظهر برای شرکت در کمیسیونی خانه جوانان راترك گفت .

مشروح مذاکرات اصناف ونخست‌وزیر

بقیه از صفحه ۵

دادیم تا آن وقت ششهزار نفر از اصناف مالیات میدادند و مادر ظرف یکماه هفتاد هزار نفر مالیات بده به وزارت دارائی معرفی کردیم قبل از آنکه اصناف راسا درامرپرداخت‌مالیات اقدام کنند باوجود قوانین‌مالیاتی‌وصول مالیات تا چند سال بتعویق میافتاد ولی اصناف دراین کار تسریع کردند رئیس‌اصناف گفت‌بعدازسال ۳۴ قانونی به مجلس برَدند و مالیات اصناف رااز آن وضع خارج کردند ما آنوقت شکایت کردیم و قانون درمجلس‌طوری تصویب شد که اصناف نتوانستند روی ضرائب مالیاتی حساب کار خودرا بکنند زیرا برای درك مفهوم قانون حتما لازم بود که اصناف لیسانسیه باشند تا از ریزه کاریهای قانون سردر آورند ، وزیر دارائی وقت آقای ناصر بود و بما گفت اگراصناف‌حاضر باشند ما هم حاضریم که‌مالیات رابطور مقطوع دریافت کنیم و اصناف در آن موقع یك میلیون و ششصدهزارتومان حاضر شدند مالیات بدهند ولی باتوجه باینکه در حدود یك میلیون وسیصد هزار تومان این پول‌صرف هزینه‌وصول میشد معهذا ما حاضر شدیم که نقدا دو میلیون تومان بوزارت دارائی بپردازیم زیرا یك میلیون و هشتصد هزار تومان آنرا اصناف وابسته به شوری پرداخت میکردند و بقیه در میان اصناف وابسته باطاق بازرگانی سرشکن میشد ولی بااین پیشنهاد ما باز هم موافقت نشد و مسئله مالیات اصناف در کش و قوس مقررات‌اداری باقیماند و چیزی عاید صندوق دولت نشد .

توافق

بعداز این جریان ضرغام آمد و طرحی برد به مجلس و قرار توافق‌با ما گذاشت آقایان وزارت دارائی که آمار نداشت بما گفتند خود اصناف صورت بدهند وما هم باکمال‌حسن‌نیت هم توافق کردیم و هم آماده‌ایم شما میدانید که بعضی از اصناف اصولا قادر بپرداخت مالیات نیستند. اصناف تحولی ایجاد کردیم آنهائی‌را که در فشار بودند معاف ساختیم و مالیات بعضی ها را تعدیل کردیم و بالاخره پس از توافق پنجاه‌صنف در حدود هشت میلیون تومان پول برای اولین بار درتاریخ مالیات به صندوق دولت پرداخت کردیم .

ایراد

ایرادی که بما میگیرند میگویند وقتی اصناف توافق‌میکنند ممکن‌است بعضی ها مالیات ندهند بهرحال ما امسال آمدیم و بوزارت دارائی پیشنهاد کردیم که از روی توافق مالیات مقطوع ببردازیم بما ابلاغ‌شد که مالیات مقطوع میگیرند اما یکی‌از بهترین سالهای مالیاتی یعنی از سال ۱۳۱۰ الی چهل را که سی سال می شود میخواهند سال خوب مالیاتی را از میان پرونده ها درآورده وبا اصناف حساب کنند که اینکار حد اقل کلی وقت ماموربن را تلف میکند راجع بمالیات سنواتی گفتند که یکی از سالهای خوب باضافه صدی ده را خواهندگرفت ما اینکار راصحیح نمی دانیم و بهمین لحاظ شرفیاب شدیم مالیات رابابداز درآمد بگیرند امسال کسبه درآمدی ندارند ولی ما از نظر علاقه بدولت گرچه رقم پرداختی ماخیلی کم‌است ولی حاضریم مالیات بدهیم ولی نه مالیاتی را که در پردرآمد ترین سال پرداخته ایم و آنهم ده در صد علاوه بگیرند بما امر فرمودید برویم وزارت دارائی و ما هم رفتیم و یك ماه مهلت دادند با معاون وزارت دارائی صحبت‌کردیم و تائید کرد که ماخذ قرار دادن بهترین مالیات سالهای گذشته عادلانه نیست .

برای رسیدگی به پرونده یك نفر در مدت سی سال گذشته پنجاه نفر مامور باید روز ها مطالعه کنند وزیر دارائی بما گفت ماخذ مالیاتی را از سال ۳۶ ببعد منظور میکنیم و ماهم در صدد اجرای این پیشنهاد بودیم که‌بکمرتبه مدیر کل وزارت دارائی مصاحبه‌کردوگفت‌اصناف‌بد حساب‌اند وپول مالیات نمیدهند و پرونده های اصناف را باجرا میفرستیم .انتشار این مطلب در روحیه اصناف وضع بدی باقی گذاشت و همه ناراحت شدند استدعای اصناف اینست که امرفرمائید رسیدگی‌شودچرا باصناف توهین میکنند وقتی بما قول دادند که یکماه مهلت میدهند دیگر اجرا گذاشتن چه فایده ای دارد .

مطالعات

ما در شوری مطالعاتی کرده ایم ما حاضریم مالیات سنواتی را تمام بپردازیم و مالیات امسال را هم با اینکه سال‌خوب نیست فورا پرداخت کنیم . نظر ما اینست که سه سال مالیاتی با تشخیص وزارت دارائی تعیین شود و سپس آنرا بسه تقسیم کنند و مهلت هم بدهند تا ما مالیات را به پردازیم‌اصناف آماده هستند تا مالیات را بپردازند.

بیانات نخست وزیر

در این موقع آقای دکتر امینی نخست وزیر خطاب به آقایان نمایندگان اصناف گفت : در این دولت از روز اول تمام مشکلات مردم مورد بحث‌قرار گرفت واصل واگذاری کار افراد به خود شان مورد نظر ما است دولت قصدآزار و اذیت ندارد متاسفانه هر روز یك راه پیشنهاد میشود اگر اتفاق آراء

بقیه در صفحه نوزدهم

جامعه، بمرض بدبینی‌دچار شده است

بقیه از صفحه ۵

تقبیح می کنند ..

مثلاهمین موضوع تدارك وسائل اعزا نمده ای از دانشجویان ایرانی مقیم امریکا و مراجعت آنان‌راملاحظه می فرمائید که بچه شکل در کشور عزیز ما تفسیر و تعبیر وبالاخره‌تنقید کردند .

بااینکه دوسال‌است من در امر سرپرستی محصلین ایرانی‌مقیم‌امریکا دخالتی‌ندارم‌ولی شنیدم‌می دهم که‌ناظر بوده‌ام سفیرایران در واشنگتن‌بخاطر فرزندانی که سالهاست مادران‌وپدران خودرا ندیده اند و پدران ومادرانی که آرزوی‌ملاقات فرزندان‌خودراداشتند این‌فکر بکرزا بمرحله عمل گذاشت و بانجام رساند .

اینجانب هیچوقت عادت‌به تعریف بیجاوتملق‌ندارم‌ولی‌شاهدبوده ام مدت ها قبل از تعطیل تابستانی آقای‌سفیر کبیر یکی ازسرپرستان دانشجویان (آقای مهندس ارجمند)را مامورنمودند که برنامه مسافر تدانشجویان را تحقیق وتنظیم نمایند و چه سفیرکبیر وچه سرپرست مربوط روزها و شبها باملاقات‌های مختلف و مذاکرات و تحریر مراسلات و مسافرت‌به‌نیویورك واقدامات‌دیگر با کوشش‌و اهتمام فوق‌العاده مشکلی را پس از مشکل دیگر رفع کردندو بالاخره موفق شدند در حدود ۲۰۰نفر محصل راکه‌سالها از دیدار وطن و خانواده خود محروم بودند باقیمتی خیلی کمتر از آنچه تصور میرفت بایران بیاورند و برگردانند . تصدیق می کنید که‌سفر میان امریکاوایران کار آسانی نیست، در حالیکه رفت‌و آمد باروپاو بالعکس امروزه آنقدر هادشه وارنیست .پس چنین‌اقدام خیری‌چرابابد اسباب گله‌و شکایت گردد ؟

دیگراینکه چندساعتی تاخیر طیاره‌که معمولاخیلی عادی است‌و حتی برای جت‌های مدرن‌وگران قیمت نیز مکرر پیش‌آمده و خیلی عادی تلقی شده است‌نباید اینقدر در داخل کشور موضوعی بزرك جلوه‌داده شود .ودر حالیکه اگر از فردفرد دانشجویان عزیز دقیقا تحقیق بشود ثابت خواهد شد که خدمت و پذیرائی بسیار پسندیده ای از دانشجویان به عمل آمد .با اینحال در عوض تقدیرازبانی فکری‌که‌بااندکی توجه ارزش آن‌مسلم میشود چه ایراد هائی که گرفته نشده وچه‌تنقید و تکذیبی‌که جریان نداشته است . چون مایل نیستیم در هر امری با تعمق و تفکر اظهار نظر کنیم وچون‌بهیچیك از انحرافات و ادعا ها و دروغ ها و تنقیدات وتهمت ها و افتراها رسیدگی دقیق نمیشود نتیجه این است که هرکس هر چه می خواهد اظهار می‌کندکاهی کوهی‌و کوهی کاهی جلوه‌گر می شود .

بی‌مناسبت نیست که مثال دیگری رابعرض‌برسانم بسیار اسباب تعجب وتحیرم‌گردید که بعد از ظهری راکه برای دیدار دوستان اختصاص داده بودم نزد دونفر در دو جلسه مختلف وبرحسب‌اتفاق درباره‌یکی از رجال کشورکه اینجانب‌باوی آشنائی ندارم صحبت‌بمیان آمد ، هریك از رفقا بدون‌اینکه اطلاعی‌از عقیده همدیگر داشته باشند دو نوع صفت بکلی متباین و متضاد برای شخص مزبور قائل‌شدند ، یکی اوراناردرست و نالایق و دیگری‌با کمال اطمینان اورا مردی‌صحیح‌العمل و کاردان و لایق می دانست . این‌نحوه قضاوت‌اینجانب رابیك حال گیجی و تاثر و تاسف‌غیر قابل وصفی دچار نمود و نمی دانستم قول کدامیك‌را قبول نمایم ونمیفهمیدم چراتا این اندازه حتی نزد اشخاص تحصیلکرده قبح الفاظ رکیك‌واهمیت لغات وکلمات ازبین‌رفته است. تنها ازروی‌بغض ویا حب قضاوت غلط نموده عواقب وخیم آنرا متوجه‌نیستیم.

شما هر روز
درجستجوی
تجربه هستید ،

شما این تجربه رادراشخاصیکه سلامتی ، موضوعات حقوقی ، تعلیم وتربیت فرزندان ، نگهداری پول وحفاظت اتومبیل خودرابآنها واگذار میکنید جستجو مینمائید .
شما این تجربه رادرهرانتخاب مهمی‌که مینمائید جستجومیکنید . زیرا وقتی درپی‌تجربه هستید به‌آرامش خیال ، که بااطمینان ازیك انتخاب عاقلانه وبخردانه حاصل‌شده باشد، احتیاج دارید .
بنابراین تعجبی ندارد‌که این همه مسافرهنگام‌پرواز به ماوراء بحاربه پان آمریکن اعتماد میکنند . زیرا سالهای سال است‌که پان‌آمریکن خود را بعنوان مجرب ترین شرکت هوابیمائی جهان‌معرفی‌نموده‌است.

در پرواز آتی خود بخارج
از این تجربه گرانبها
بهره‌مند شوید

ازهمان لحظه‌ایکه پان‌آمریکن را انتخاب میکنید دراستفاده ازاین تجربه گرانبها سهیم میشوید . شمااعتماد دارید‌که ازهرلحظه مسافرت خود لذت خواهید برد .
این تجربه گرانبها درتمام‌کارهائی‌که پان‌آمریکن انجام میدهد منعکس است . شمااین تجربه‌گرانبها رادرتخصص وادب‌کارمندان پان‌آمریکن در مکالمات تلفنی وشعبه فروش بلیط یا در سیمای کارمندان ، خلبانان مجرب وکارمندان پروازکه مطابق استاندارد های مشکل‌آمریکا تعلیم یافته‌اند مشاهده میکنید . شمااین تجربه رادرتکامل‌بی‌عیب ونقص هواپیمای خود ـ چه درداخل وچه درخارج ـ در رفتار وپذیرائی مهمانداران‌که بشما خدمت میکنند و بالاخره درشراب هـای‌کمیاب وغذاهای لذیذی‌که بوسیله رستوران مشهور پاریس «ماکزیم» تهیه شده ملاحظه مینمائید
امروزه پان‌آمریکن بزرگترین دسته جت های اقیانوس پیمای جهان رابه پروازدرمیآورد . پان‌آمریکن‌را ازنظروسعت سرویسهای جهانی باهیچیك ازشرکت های دیگرنمیتوان مقایسه‌کرد . . . وهیچیك ازشرکت های هواپیمائی سرویسهای مستقیم رابه ۱۱ شهرکشورهای متحده آمریکا عرضه نمیدارد .
درچند ماه‌آینده هزاران‌نفر ازمسافرین باجت های پان‌آمریکن به‌کشورهای متحده آمریکا و سایرنقاط درسرتاسرجهان پرواز میکنند . قیمت بلیط آنها شامل استفاده ، ایگان ازاین تجربه‌گرانبهای پان‌آمریکن‌نیز میباشد . این آرامش خیال برای شماگرانتر تمام نمیشود .

PANAM

پان آمریکن مجرب‌ترین شرکت‌هواپیمائی‌جهان
خیابان حافظ چهارراه‌کالج تلفن ۶۵۹۹۱

آ-۱۹۴۳۲

انتقاد

دکتر حسن صدر حاج‌سیدجوادی

از قول خوانندگان

دراین هفته تعداد زیادی انتقاد از تهران و شهرستانها بدست ما رسیده است که عموما مربوط بکوپن کارمندان دولت است .

عده‌ای نوشته اند در شهرستانها ششصد تومان کوپن بما داده‌اند در حالی که نه فروشگاه حسابی وجود دارد و نه جنسی یافت میشود که بتوان کوپن ها را مصرف کرد .

آقای فریدون ـ ج از تهران طی انتقاد مؤثری نوشته است :

کلمات و جملات گویامفهوم واقعی خودرا از دست داده‌اند .

من چند روز قبل بفروشگاه‌فردوسی رفتم . معادل چهار صد تومان کوپن داشتم ولی پول نقد در جیبم نبود. پشت شیشه های فروشگاه نوشته اند :

تمام اجناس فروشگاه در مقابل کوپن فروخته میشود یا در تمام‌غرفه‌ها کوپن قبول میشود و غیره ...

باری وارد قسمت خواروبار شدم به دنبال آب لیمو و روغن زیتون برای سالاد میگشتم ، یکمرتبه یك زن‌خارجی که متصدی فروشگاه بود بالهجه مخصوص خود و وضع توهین آمیزی گفت :

با کوپن مشروب نمیفروشیم !

گفتم : خانم اولا من نه مشتری مشروب هستم و نه قصد خریدن مشروب را دارم ولی اگر کوپن قبول نمیکنید بیخود نوشته اید همه‌اجناس در مقابل کوپن فروخته میشود .

از زیر زمین بالا رفتم . چون‌محل خرج چهار صدتومان کوپن راندانشتم واز طرفی پیش خود فکر کردم برای بچه ها خوراکی خوبی تهیه کرده به منزل ببرم بقسمتی که مرغ بریان میفروشند رفتم و تقاضای یکعدد مرغ کردم . فروشنده‌مرغ را از داخل‌کوره بیرون آورد و در کیسه نایلون‌گذاشت و آنرا بدست من داده گفت بیست تومان . یك برگ کوپن بیست تومانی باو دادم .

نگاه تحقیر آمیزی کرد و گفت : آقا دراین قسمت کوپن قبول نمیکنیم، پول بدهید . از خجالت آب شدم ، مردم همه بمن نگاه میکردند . دلم میخواست زمین دهان باز کند و مرا در خود فرو برد. چون در جیب خود پول نداشتم . مرغ را برروی میز گذاشتم و از فروشگاه‌خارج شدم !

آقای عبدالرحیم‌جعفری مدیرموسسه چاپ و انتشارات امیر کبیر ضمن نامه ای که از طرف کتابفروشان و ناشران بعنوان آقای نخست وزیر ارسال داشته نوشته‌اند .

درحالی که وزارت فرهنك سعی دارد کتب درسی را ارزان کند وزارت پست و تلگراف هزینه ارسال کتب را دو برابر میکند و در حالی که‌قیمت اصل و فرع و کرایه زمینی و دریائی و گمرك کاغذ کاهی که از ماوراء اقیانوسها وارد میشود جمعا کیلوئی ۱۸ ریال است کرایه پست کتاب از تهران تا قم کیلوئی ۱۴ ریال میشود.

... در وضع حاضر هرنوع اقدامی که باعث شود بر قیمت فروش کتاب و مطبوعات افزوده شود نتیجه مسلم آن این خواهد بود که باز هم عده‌ای از کسانیکه اهل مطالعه هستند و درآمد محدود دارند بیشتر از مطالعه روگردان شوند ، زیرا هر چه هزینه زندگی بالا برود بهمان نسبت مردم درآمد محدودی را که دارند صرف ضروریات روز مره زندگی میکنند و چون کسب علم و مطالعه هنوز جزء زندگی مردم نشده ناگزیر خریدکتاب و مطبوعات را د ردرجه آخر مخارج منظور میکنند و زیانی که از این راه بمعنویات وارد میشود اندك و بی‌اهمیت نیست .

نکته بسیار حساسی در کار کتاب و مطبوعات هست که فرضا اگرنان که قوت مردم است گران شود چون چاره‌ای نیست آن را میخرند اما کتاب و مطبوعات وقتی گران شود آنرا نمیخرند .

دراین نامه اضافه شده است : ما ناشران و کتابفروشان حتی باین‌مسئله اهمیت نمیدهیم که کار چاپ و نشر کتاب کم سودتر و کسادتر شود . صنف کتابفروش بسود کم و کساد بازار خود عادت کرده‌است ، امابرای مردم گران شدن هزینه پست کتابهاو مطبوعات غبن بزرگی است .

کتابفروشان و ناشران تهران در خاتمه نامه‌سرگشاده خود ازدولت‌تقاضا کرده‌اند که کرایه پستی کتاب و مطبوعات بهمان قیمت سابق تثبیت گردد .

بنظر ما تقاضای آقایان ناشران و کتابفروشان تهران باید مورد توجه خاص دولت قرار گیرد زیرا تثبیت هزینه کرایه کتاب و مطبوعات بقیمت سابق تاثیر چندانی در ارقام در آمد پست و تلگراف ندارد در صورتیکه از نظر قیمت کتاب بسیار موثر است.

هراقدامی که موجب ارزانی ورواج کتاب شود بنظر ما سودمند است و می‌باید مورد توجه دولت قرار گیرد .

گفتگوی خوانندگان

نظارت موروثی

از مشهدآقای‌عبداله رضوی‌مینویسد در جواب اظهار نامه رسمی که بعنوان ناظر کل امور آستان‌قدس بوسیله دادگاه شهرستان مشهدنوشته ام‌رئیس اداره حقوقی اظهارات مراواهی دانسته درصورتیکه نظارت موروثی چندصد ساله ام باستناد حکم دیوان کشور و وصیتنامه علیشاهی ووصیتنامه های دیگر از پانصد سال قبل محرز و قانون مجلس شورای ملی نسبت بطومار غضدالملك اینموضوع را تائید نموده است .

از چالوس بکلاردشت

آقای سید جواد منصوری می نویسد مدت ۲۲ سال خطاتوبوسرانی چالوس بکلاردشت را در دستداشتم و بنحوی اداره مینمودم که موجب رضایت عموم بود حال که خط ـ اتوبوسرانی مزبور بدیگری واگذار شده تقاضا مینمایم‌سابقه من دراداره این راه مورد توجه باشد .

اجرای برنامه خانه‌سازی

حریق زدگان بندر شاهپور ضمن ابراز قدردانی از اخذ تصمیمات نماینده‌شیروخورشید وسایرنمایندگان محترم دولت که التیام بخش دردمندان بوده‌است تلگراف میکنند از آنجاکه این اقدامات کافی نیست از شیرو خورشید سرخ اجرای برنامه‌خانه‌سازی در سربندر که مردم‌را از زیر چادرهای گرم رهائی بخشد استدعا داریم و رفع مشکلات موجود را تقاضا میکنیم .

سرقت گوسفند

آقای محسن خسروانی از آشتیان تلگراف میکند در تاریخ ۳۰ مرداد ماه در صحرای دم‌آب ابراهیم نام مستاجرم را کتك کاری نموده ـ گوسفندانش را مسافتی برده پنج راس آنها مفقود یا سرقت شده از پاسگاه فرمهین تقاضای رسیدگی دادم .

محدودیت سنی

یکی از فارغ‌التحصیلان‌دوره‌متوسطه مینویسد موقعی که دیپلم متوسطه‌خود را گرفتم ۲۴ سال داشتم دوسال است که برای استخدام در یکی از ادارات تلاش میکنم موفق نمیشوم حال که وزارت فرهنك‌احتیاج‌باستخدام‌آموزگار دارد حد اکثر سن را ۲۵ سال تعیین نموده که چون من ۲۶ ساله هستم در آنجا هم نمیتوانم خدمت کنم شایسته است این محدودیت سنی از پیش پای جوانانی که قصد ورود بخدمت‌را دارند برداشته شود .

آبهای راکد

آقای غلامحسین امینی از طرف ساکنین خیابان صفای غربی منشعبه از خیابان شهناز مینویسد قریب‌به ماه است که‌از بوی تعفن آبهای کثیف راکد جویهای دو طرف خیابان مزبور ناراحت هستیم از برزن ۱۶ تقاضا میشوداز لحاظ حفظ بهداشت‌ساکنین محل در اصلاح این موضوع اقدام نمایند .

کرسی آزاد

کارمندان غیر رسمی بیشتر حقوق میگیرند !

در شماره‌های قبل روز نامه اطلاعات راجع بقانون استخدام کشوری انتقاداتی شده وپیشنهاداتی بعمل آمده وخصوصا روی ماده۶۵ تکیه شده است دراین قسمت مدت خدمت کارمندان‌غیررسمی‌هردوسال یکسال بحساب آورده‌اند واین امر کاملاعادلانه‌است‌زیراکارمندان غیر رسمی ازمزدبیشتری‌استفاده کرده‌اند مثلا یکی از هم دوره‌های اینجانب که از نظر تحصیلی وشغل هیچ امتیازی بامن‌ندارودراداره‌بهداشت شهرستانی که مقیم هستم مشغول کار است درست دو برابر حتی مقداری هم بیشتر ازمن حقوق در یافت میکند وشغل ماهم یکی‌است یعنی من طبیب دولتی هستم‌ماهیانه ۶۸۰۰ ریال حقوق دارم که باکسر باز نشستگی و مالیات ۶۱۷۰ ریال بدستم میرسد ولی ایشان ۱۲۶۰۰ ریال میگیرد خود اینجانب حاضرم اضافه مزدی را که این همکارم‌در مدت خدمت متساوی گرفته است بگیرم ومدت خدمت مرا دو سال یکسال بحساب آورند و فکرمیکنم بااین نظر اکثر کارمندان موافق باشند .

در باره ماده ۶قسمت (مشهور نبودن بفساد اخلاق وعقیده) بنظر اینجانب مقداری گنك است یعنی از دو حال خارج نیست یااین‌شهرت بغلط است که در محیطهای کوچك در اثر اغراض شخصی وافرادخیلی زود صورت عمل بخود میگیرد در اینصورت حقی از عده‌ای زایل خواهد شد و مخالفین هم در کادر اداری میتوانند این امرراشاع وبرك داده دستاویز قرار دهند .ویادرست است در اینمورد هم باز معلوم نمی شود شهرت تا چه اندازه بایدباشد یعنی میزان و معیاری‌دردست‌نیست مثلادر شهر بزرگی مانند تهران امکان دارد کسی کارهای ناپسندی بکند وعقیده‌فاسدی داشته باشد و کسی مطلع نباشد اما بر عکس در شهری مثل سبزوار ویا ساوه یك کار خیلی کوچك‌مانند بمب‌میترکد وچ ه‌بسادر اثر نقل قولهای متعدد بصورت های دیگری تظاهرمیکند. دراین قسمت باید بهمان عدم‌سوء پیشینه قناعت کند .

در باره مهندسین و پزشکان باید امتیازاتی قائل شوند زیرازحمات و مخارج و مدت تحصیل یك دکتر که ۷ سال است بایك دکترادبیات تفاوت زیاد دارد همانطور یك مهندس یا یك یکنفرلیسانس‌رشته های دیگر .

موضوع دیگر که در وضع کار مندان تاثیر کلی دارد مزایای خارج از مرکز است بنظر اینجانب مزایای خارج از مرکز باید نسبت بهر محل برای کار مندان شاغل تعلق گیرد و برای اشخاص بومی هم همان مزایا باشد زیرا از ناراحتی‌ها و محرومیت هاوآب وهوا وهزینه زندگی همگی یکسان استفاده میکنند چرا یك عده‌بگناه تولد در آن محل محروم بمانند .

دکتر ـدون ـهمدان

انتقاد دیگر

بانهایت احترام نکاتی که در قانون جدید استخدام کشوری باید مورد توجه قرار گیرد ذیلا بنظر خوانندگان گرامی میرساند .

۱ـدرماده ۶۵برای دارندگان معلومات تا حدود شش ساله‌ابتدائی ۱۲امتیازقائل‌شده‌اند وهمچنین‌برای کسانی هم که۲۵سال یا۳۰سال‌پیش موفق بگرفتن گواهینامه شش‌ساله ابتدائی که حقا ، معادل دیپلم کامل امروز میباشد همان ۱۲ امتیاز در نظر گرفته شده‌است بعقیده من‌این تقسیم بندی بهیچوجه عادلانه‌نیست وباید در موقع تصویب این قانون در آن تجدید نظر شود .

۲ـبرای دارندگان کارنامه های قبولی کلاسهای ۷و ۸و۱۰امتیازاتی در نظر گرفته نشده است بنده پیشنهاد مینمایم همچنانکه برای دارندگان کارنامه سه‌ساله‌دبیرستان ۱۸ امتیاز وبرای دارندگان کارنامه پنجساله دبیرستان ۲۲امتیاز قائل شده‌اند برای کسانیکه کارنامه هفتم و هشتم بیست سال پیش رادر دست دارند هر یك دو امتیاز درنظر گرفته شود تابین کسانیکه فاقد گواهینامه ابتدائی هستند وآنانکه کلاسهای هفتم و هشتم واحیانانهم را دیده‌اند تفاوتی باشد .

۳ـبطوریکه ملاحظه میفرمائید اغلب کارمندانیکه در شرایط کنونی دارای پستهای حساس میباشندفاقد مدرك تحصیلی هستند خوبست امتیازات این قبیل کارمندان‌ازروی سابقه خدمت ورتبه‌ای که در دست دارند تعیین شود تادر قانون جدید از حقوق و مزایای فعلی آنان‌چیزی کسر نشود .

مرتضی امینی نژاد

اگر برق ندارید

مولد برق انگلیسی از یك الی ۵۰ کیلووات بنزینی ـ نفتی ـگازوئیلی با قیمت مناسب موجود است

نمایندگی ـارسطو زاده خیابان فردوسی شماره ۵۶۲

۱ـ۳ آ ـ۱۹۴۶۲ آگهی‌پارت

عطاءالله خان اوزائی

دورانی مقیم اشتوتگارت ـ ایالت آرکانزاس در آمریکا صاحب اختراع راجع به «اصلاحات مربوط به برنج زودپز و طریقه تهیه آن» که در ایران‌تحت شماره ۲۲۶۳ به ثبت رسیده است اجازه بهره‌برداری از آن را باشخاص ذینفع عرضه مینماید . برای کسب‌اطلاع بیشتربدفتر وکالت رفائیل آقابابیان‌ـ خیابان نادری ـ کوچه نوبهار مراجعه شود .

آ ـ۱۹۴۱۰

آگهی تسلیم اساسنامه و تغییر موضوع شرکت و انتخاب‌کسری اعضاء هیئت مدیره در سال ۳۹ وانتخاب کسری اعضاء هیئت مدیره وبازرسان درسال جاری و افزایش سرمایه شرکت تعاونی گنجینه دوستان که بشماره ۴۱۳۶ به ثبت رسیده است .

طبق نامه های شماره ۱۳۹۲ مورخه ۱۷ر۱ر۴۰ و ۱۶۴۶ مورخه ۲۹ر۵ر۴۰ پیوست صورت جلسات مجمع فوق‌العاده مورخه ۲۸ر۹ر۳۹ و مجامع عادی مورخه ۲۸ر۹ر۳۹ و ۲۰ر۴ر۴۰ ضمن تسلیم یك نسخه اساسنامه جدید مشتمل بر ۴۵ ماده و ۲۳ تبصره که به تایید شورایعالی تعاون کشور رسیده است تغییرات زیر در شرکت بعمل آمده است

۱ـ ماده ۲ اساسنامه نوع شرکت ، شرکت تعاونی مصرف ، اعتبار ، تولید ، مسکن ومدت آن نا محدود است .

۲ـ ضمن اصلاح ماده ۲۵ اساسنامه و سایر مواد تبعی آن آقایان احمد ذوقی فرد واحمد عرب نجفی و حسن نوربخش به سمت اعضاء اصلی و آقایان منوچهر رئیس زاده ومحمد ذوقی و باقر نحوی به سمت اعضاء علی‌البدل هیئت مدیره و آقایان دکتر حسین فریور وعباس کمیلی و گرگین افخمی بسمت بازرسان شرکت انتخاب گردیدند و برابر صورت جلسه هیئت مدیره ۲۸ر۹ر۳۹ آقایان محمد تقی مخلصی خامنه به ریاست و احمد ذوقی به نیابت اول و احمد عرب نجفی به‌نیابت دوم و حسن محسن زاده بسمت خزانه دار و حسن نوربخش به منشی‌گری انتخاب شده‌اندو برابر صورت جلسه مجمع عمومی عادی مورخه۲۰ر۵ر۴۰ آقایان محمدتقی مخلص خامنه‌و حسن محسن زاده دماوندی بسمت اعضاء اصلی وآقایان باقر نحوی و محمد ذوقی و منوچهر رئیس زاده بسمت اعضاء علی البدل و آقایان دکتر حسین فریور و گرگین افخمی وعباس کمیلی بسمت بازرسان شرکت انتخاب گردیدند و برابر صورت جلسه هیئت مدیره مورخه ۲۶ر۴ر۴۰ آقایان مخلص به سمت رئیس واحمد ذوقی و احمد عرب نجفی نواب رئیس و حسن محسن زاده به سمت‌خزانه دار و حسن نور بخش بسمت منشی انتخاب شده‌اند و طبق تبصره ۲ماده ۳۲ اساسنامه جدید کل اسناد مالی شرکت بامضاء آقای احمد ذوقی عضو هیئت مدیره و آقای حسن محسن زاده خزانه دار با مهر شرکت خواهد بود و مکاتبات غیر مالی با امضاء آقای محمد تقی مخلص رئیس هیئت مدیره و در غیاب ایشان یکی از نواب رئیس به عمل می آید و آقای احمد ذوقی به عنوان قائمقام مدیر عامل انتخاب گردیدند ضمنا سرمایه شرکت از مبلغ پنجاه و پنجهزار و دویست ریال بمبلغ هفتاد و ششش هزار و هفتصد ریال واز مبلغ مزبور به مبلغ دو میلیون ونهصد وچهل و پنجهزار و هفتصد واز مبلغ اخیر الذکر به مبلغ چهار میلیون‌و ده هزار و دویست ریال منقسم به چهل هزار و یکصد و دو سهم یکصد ریالی بانام تمام پرداخت افزایش یافته که در تحویل مدیران شرکت می باشد . مراتب طبق ماده ۲۰۰ قانون تجارت در روز نامه رسمی کشور ویکی‌از جراید کثیرالانتشار یومیه‌تهران جهت‌اطلاع عموم آگهی‌میشود

آ ـ۱۴۴۰۹ رئیس‌اداره ثبت‌شرکتها ومالکیت صنعتی . مهدی نراقی

پمپ شناور سومو SUMO انگلیسی

از یك الی ۶ اینچ برای ارتفاع الی ۴۰۰ متر دارای ساختمان تمام برنز ومشخصات منحصر بفرد .

نمایندگی ـ ارسطوزاده خیابان فردوسی شماره ۵۶۲

۱ـ۳ آ ـ۱۹۴۶۴

آگهی انتخاب بازرسان در بانك تجارت خارجی ایران با سرمایه دویست و هفتاد و پنج میلیون ریال ثبت شده بشماره ۴۰۱۲

طبق شماره ۱ر۷۳ـ ۲۳ر۵ر۴۰ پیوست صورتجلسه مورخه ۲۰ر۳ر۴۰ مجمع عمومی صاحبان سهام بانك تجارت خارجی ایران آقایان غلامحسین معنوی ـ علی جمالپور ـاحسان‌الله علائی مجددابرای مدت‌یکسال بسمت‌بازرسان بانك مزبور تعیین گرده‌اند .

مراتب باستناد ماده ۲۰۰ قانون تجارت‌در روزنامه‌رسمی کشورشاهنشاهی ویکی از روزنامه های کثیر الانتشار یومیه تهران جهت اطلاع عموم آگهی میشود .

رئیس اداره ثبت شرکتها و مالکیت صنعتی ـ مهدی نراقی

آ ـ۱۴۴۶۳

اصلاح آگهی رسمی ۶۶۱۴ ـ۹ر۴ر۳۴۰ مندرج درروزنامه رسمی مورخه ۱۲ر۶ر۴۰ موضوع ثبت موسسه غیر تجارتی جمعیت کمك به جذامیان ایران

۱ـ عنوان آگهی رسمی نامبرده (موسسه غیر تجارتی جمعیت کمك به جذامیان ایران) می‌باشد .

۲ـ نام دو نفر از موسسین‌و دونفر از اعضاء هیئت مدیره‌آقایان عباسقلی گلشائیان و اسمعیل مجدی بوده که نایب رئیس اول آقای عباسقلی گلشائیان ونایب رئیس دوم آقای دکتر سید غلامحسین خوش‌بین می‌باشند که در آگهی سابق اشتباه شده بدینوسیله اصلاح میگردد .

رئیس‌اداره ثبت شرکت‌هاومالکیت صنعتی ـ مهدی نراقی

آ ـ۱۴۴۱۷

نماینده انحصاری شرکت تادار خیابان شاه آباد پاساژ اقبال تلفن ۳۰۴۱۸۰

آ ـ۱۹۳۹۶

کمك بکارخانجات بایدبانظارت برقیمت پنبه همراه باشد

از صد هزار تن محصول پنبه میتوان ۴۰ هزار تن آنرا صادر کرد

از آن دوچار مضیقه و مشکل نگردد. در حال حاضر محصول پنبه کشور صد هزار تن پیش‌بینی میشود که حداکثر صدور آن بخارج بین ۳۰ تا ۴۰ هزار تن است.

این مقدار صادرات هم ضروری‌متوجه احتیاجات کشور نمی‌کند. نگهداشتن کارخانه‌داران و صادر کنندگان در حد خود موضوع مهم در مسئله پنبه امسال می‌باشد.

فعالیت روی‌پنبه در بازار کم است اما توهم و نگرانی در معاملات پنبه‌کم وبیش رفع شده است زیرا وجود سازمان پنبه منتفی شده تلقی میشودو بمناسبت عدم وجود انبار های رسمی کمك دولت بکارخانجات نساجی هم فعلا معوق مانده است بهمین جهت این توهم که یك رقابت شدید در اول محصول بین صادر کنندگان و خریداران داخلی بوجود آید ، فعلا در بین‌نیست .

در حال حاضر نسبت باوضاع و احوال بازار پنبه صادر کنندگان آن وضع رضایت بخشی دارند . زیرا مطمئن هستند تا دولت کمك نقدی نکند کارخانه داران نمی‌توانندیکباره برای خرید پنبه مورد نیاز خود به بازار مراجعه کنند و خرید صادر کنندگان را بعلت بالا رفتن قیمت دوچار اشکال نمایند .

امروز یکی از صادر کنندگان‌پنبه اظهارداشت ما در خرید مقید بقیمت بین‌المللی هستیم و خرید ما حداکثر میتواند بقیمت بین‌المللی باشد از آن بیشتر مقدور نیست چون کسی حاضر بخرید نخواهدبودکه‌آنرا ازما بخرد. در حالیکه کارخانه‌داران تا حدی می‌توانند قیمت بین‌المللی را ندیده بگیرند و یکی دو ریالی بیشتر هم‌خرید کنند زیرا برای ما کرایه حمل ونقل وبیمه‌و نظایر آن‌وجود دارد که همین مبلغ «آوانس» خرید کارخانه داران محسوب میشود خطری که ما برای صادرات امسال پیش‌بینی میکردیم همین است انتظار ما از دولت اینست که هر وقت خواست بکارخانه‌داران کمك کند نظارتی هم برقیمت و حد صادرات بنماید تابعد خود دولت بعلت عدم صدور پنبه و کم شدن ارزحاصله

مدیر کل بانك ملی میگوید
سعی میکنم بی‌جهت‌اعتبار بکسی ندهم

بانك ملی نمیتواند برای‌مصرف‌صحیح هراعتبار یك‌ناظر بگمارد

بجای اینکه به «وین» بروم لازم دانستم اینجابنشینم‌و ببینم اعتباراتی که میدهم چه میشود

امروز آقای خوش کیش مدیر کل بانك ملی بخبر نگار ما گفت سعی من برآن است که اعتبار بی جهت وبی مطالعه بکسی ندهم و تصدیق می‌کنید که اعتبار هرچه بزرگتر باشد بادقت بیشتری باید داده شود چون برای آنکه هراعتبار بزرگی در مجرای صحیح و حقیقی خود بمصرف برسد بانك ملی نمی تواند یك مامور و ناظر معین کند بنا براین در دادن هر اعتبار یا هر نوع اعتبارات مشخص باید نهایت دقت بشود.

من دعوت داشتم که به «وین»بروم ودر مجامع عمومی بانك بین‌المللی ترمیم و توسعه وصندوق بین‌المللی پول شرکت کنم‌ولی روی اصل ضرورت وضع خاص بازار وکنترل اعتبارات نتوانستم و لازم دانستم اینجا بنشینم و ببینم این اعتبارات چه میشود چگونه مصرف میگرددو چه اثری میگذارد .

مدیر کل بانك ملی بعد گفت‌آنها که از وضع‌جدید اعتباری بانك‌ملی گله‌دارند کسانی‌هستند که‌اعتبارات بزرگ‌میخواهند دادن‌اینگونه‌اعتبارات هم بانك ملی را در زحمت میاندازد وهم خود اعتبارگیرندگان درزحمت میافتند .تعداد اینگونه اشخاص‌که به بانك مراجعه میکنند کم‌هستند وبهرحال کار ما قاعده دارد .

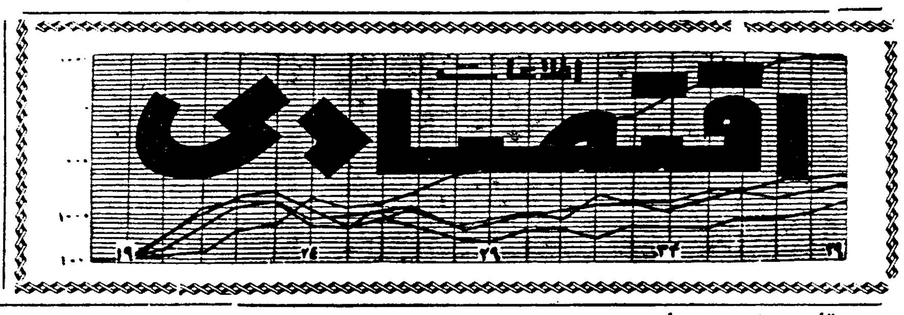

تا بیستم مهر ماه

اگر قرار دادایران و ژاپن امضاءنشود

ایران تصمیم خاصی در مورد ژاپن خواهد گرفت

امروز اطلاع حاصل شد که اگر قرارداد بازرگانی ایران و ژاپن تا روز بیستم مهرماه آماده امضاء نشود هیچگونه قراردادی‌برمناسبات بازرگانی ایران وژاپن حاکم‌نخواهد بود و ممکن است دولت تصمیم خاصی درمورد ژاپن بگیرد.

گرچه ژاپن وعده داده است که قبل از پایان مدت قرارداد هیئت بازرگانی خودرابرای تجدید نظر درقراردادبازرگانی ایران و ژاپن بتهران‌اعزام دارد . ولی سوابقی که دروزارت بازرگانی موجود است نشان میدهدکه ژاپنی‌ها دراینگونه موارد اغلب خوش‌قول‌نبوده‌اند .

باین‌جهت بعید بنظر میرسد که ژاپن تایکماه قبل از پایان‌مدت قرارداد نمایندگان خودرا بایران اعزام دارند . ولی بهرحال وزارت بازرگانی‌خودرا برای‌چنین‌مذاکراتی آماده کرده است.

۲۰۴۵۹۱
تلفن مستقیم سرویس اقتصادی

میوه

بمقدار فراوان و ارزان ببازار عرضه میشود

میوه های پائیزه بتدریج ببازار عرضه میشود

گزارش خبر نگار ماراجع به وضع میوه‌و تره بار دربازار تهران طی هفته گذشته حاکی است که میوه های فصل جدید رفته رفته جای میوه های تابستان را میگیرند .

اکنون انواع انار و آلو زرد وبه در تهران موجود و مصرف می‌شود و قیمت آنها نیز عادی‌است .

انار مرغوب کیلوئی ۸ تا ۱۰ ریال در عمده فروشی معامله می شود . بهای آلو زرد نیز کیلوئی ۱۰ تا ۱۲ ریال میباشد .

مصرف به چندان زیاد نیست ولی کم و بیش مصرف میشود

سایر انواع میوه بمقدار کافی در عمده فروشی و بازار های روز و خورده فروشی ها موجود است و قیمت آن نسبت بهفته مشابه اش تغییر محسوسی نکرده و ثابت مانده است .

اکنون روزانه بطور متوسط در حدود ۷۰۰ تا ۸۰۰ کامیون میوه و تره‌بار بمرکز حمل‌میشودکه درتهران و حومه مصرف می شود . مقدار میوه هرکامیون درحدود ۳ تا ۶ تن میباشد . در حال حاضر خربوزه و هندوانه از سایر انواع میوه بیشتر است و مصرف آن نیز از سایرمیوه ها زیاد تر میباشد .

بهای خربوزه نسبت بهفته گذشته قدر یارزان‌تر شده‌و خربوزه‌مرغوب کیلوئی ۶ تا ۷ ریال معامله میشود. هندوانه نیز از کیلوئی ۲ تا ۴ ریال بفروش میرسد .

از مرکبات‌لیموترش بمقدارفراوان ببازار تهران رسیده و مصرف آن نیز زیاد است . زمینه خیار درهفته گذشته مقداری کم شد ولی باآمدن خیار پائیز که مرغوب میباشد این کمبود برطرف می شود . زمینه‌انواع سیب‌درختی کمتر شده ولی سیب درختی جدید هم با آمدن نوع پائیزه آن زمینه اش بیشتر میشود .

گلابی در تابستان امسال فراوان بودولی بعلت نزدیك شدن آخر فصل زمینه اش بتدریج کم میشود اکنون زمینه انواع انگور در تهران فراوان است .

خصوصا انگور نوع قزوینی‌بمقدار زیاد موجود و مصرف آن نیز زیاد است . بهای انگور نیز نسبت به سال گذشته ارزان شده و انواع‌انگور از ۴ تا ۱۰ ریال در عمده فروشی بفروش میرسد.در حال‌حاضر روزانه در حدود ۳۵۰ کامیون از میوه هائی که بمرکز حمل می شود از انواع خربوزه و هندوانه است و این رقم از سایر اقلام میوه بیشتر است‌چون مصرف آن زیاد میباشد . بطوریکه مطلعین در امر میوه اظهار میدارند درسال جاری مردم‌تهران و شهرستان ها مصرف میوه خود را افزایش دادند و این بعلت وفور میوه در اکثر نقاط کشور بود و قیمت‌آن نیز در بیشتر نواحی نسبتا مناسب بود .

پیش بینی میشود زمینه میوه های پائیز و زمستانی‌از قبیل‌مرکبات و انار وسایر انواع میوه این فصول نیز نسبت بزمستان گذشته بیشتر باشد .

اعتبارات اصنافی بانك‌سپه افزایش می‌یابد

بانك‌در مصرف‌صحیح اعتبارات نظارت خواهد کرد

بقرار اطلاع بانك سپه‌تصمیم گرفت که اعتبارات اصنافی خود را افزایش دهد وآنرا توسعه بحشد بانك سپه میخواهد این اعتبارات طوری داده شود که اولا صددرصد بمصرف واقعی خود برسد دوما اصناف‌دردریافت‌آن‌ازتسهیلات کافی برخوردار باشند وگرفتار مضرات پیچیده بانکی نشوند .

امروز یك مقام‌بانك سپه‌دراین‌زمینه بخبرنگار ماگفت این کمك فقط بخاطر رونق تجارتی و بهبوداوضاع بازار میباشد بانك سپه در پرداخت وهمچنین مصرف اعتبارات پرداخت شده از این پس نظارت‌کافی‌خواهد داشت تا بمصرف کار تجارت و یا کسب اعتبار گیرنده برسد تانتیجه مصرف اعتبار کمك به بهبود وضع عمومی بازار باشد .

برای آنکه‌پرداخت اعتبارات‌اصنافی بهمه اصناف امکان پذیر باشدبانك سپه شعبات جدیدی در تهران و شهرستانها دایر میکند .

بزودی‌در تهران‌دوشعبه‌درخیابانهای شاهرضا وسعدی افتتاح میشود ودر شهرستانهای‌ساری‌واردبیل‌وشاهرود ونیشابور وزنجان نیز بزودی‌شعب بانك سپه شروع بکار خواهدکرد.

انبارهای‌رسمی توسط هیئت بانك تاسیس میشود

درانبارخرمشهر کالاهای‌وارداتی‌ودرانبارتهران کالاهای‌صادراتی‌و مواداولیه‌نگهداری خواهد شد

امروز اطلاع حاصل شد که بانك تجارت خارجی هم جزو هیئت موسس ایجاد انبار های رسمی خواهدبود .

یکی از اعضای هیئت مدیره بانك تجارت خارجی در این مورد بخبرنگار ما اظهار داشت هیئت موسس انبار های رسمی توسط شش تا هفت بانك‌تشکیل میشود .

اکنون مقدمات ایجاد این انبار ها در تهران و خرمشهر فراهم شده است.

قرار است پس از تصویب هیئت وزیران یك انبار رسمی در تهران و یکی هم در خرمشهر ایجاد شود .

این انبار ها بسیار وسیع و از هر جهت کامل خواهد بود و در آن از کلیه‌وسائل جدید انبارداری استفاده میشود .

در ۲ انبار رسمی و عمومی تهران و خرمشهر کلیه کالا های‌تجارتگهداری میشود .

پیش بینی میشود در انبار عمومی تهران اکثرا بکالا های صادراتی و انبار رسمی خرمشهر بیشتر بکالا های وارداتی اختصاص داده شود .

با ایجاد انبار رسمی تهران مسئله تامین پنبه مورد احتیاج کارخانجات نساجی نیز سر و صورتی پیدا میکند.

انبار رسمی تهران و خرمشهر با تصویب آئین‌نامه آن شروع بکار خواهند کرد بطوریکه گفته میشوداز این انبار ها در اوائل مهر ماه شروع به بهره‌برداری خواهد شد .

تاکنون مقدمات ایجاد این انبارها از هر جهت فراهم شده است.

بهای انواع ارز و مسکوك طلا در بازار ازادتهران

قیمت بریال

ارز			طلا	
دولار نقد	۸۳٫۵۰		پهلوی	۷۱۶
دولارحواله پستی	۸۴٫۲۰		نیم‌پهلوی	۳۶۳
پوندنقد	۲۳۴		ربع‌پهلوی	۱۸۳
پوندحواله پستی	۲۳۰		زرژ قدیم	۷۹۰
مارك نقد	۲۰٫۵۰		زرژ جدید	۵۸۰
مارك حواله پستی	۲۰٫۵۰		لیره عثمانی قدیم	۶۷۰
فرانك فرانسه نقد	۱۷٫۵۰		لیره عثمانی جدید	۵۳۰
فرانك فرانسه پستی	۱۷٫۴۰		پانزده مناتی	۱۵۰۰
هزار لیرایتالیا نقد	۱۳۵		ده مناتی	۱۰۰۰
هزار لیرایتالیا پستی	۱۳۲		پنج مناتی	۴۱۰
فرانك سویس نقد	۱۹٫۵۰		بیست دلاری	۳۴۵۰
فرانك سویس پستی	۱۹٫۲۰		دولار مکزیکی	۴۰۰۰
لیره ترك‌اسکناس نزرك	۷		طلای شمش	۴۳۴
روپیه پاکستان نقد	۹٫۳۰		نقره قدیم	۱۰۳
روپیه هندوستان نقد	۱۲		نقره جدید	۲۲

ورود کشتیها

*کشتی تجارتی «فال کن فلس» روز دوازدهم شهریور ماه با مقدار ۶۰۵ تن کالای وارداتی به بندر بوشهر وارد شد

*کشتی های «سونه ماترسك» دانمارکی روز سیزدهم شهریور و «امیلی ماوسك» دانمارکی در ۱۳ شهریور و «سیردانا» انگلیسی روز چهاردهم شهریور به بندر خرمشهر وارد شدند .

*کشتی های«استمار آرکتروس» پانامائی و «امیلی ماوسك» دانمارکی و «سیر دانا» انگلیسی روزچهاردهم شهریور ازبندر خرمشهر خارج‌شدند.

*کشتی «پیونر» شوروی روز سیزدهم شهریور ماه بامقدار ۶۱ تن آهن تسمه و ۹٫۶۶۰ تن قپان و ۴٫۷۵۰ تن ماشین کشاورزی و ۲٫۱۰۰ تن موتور دیزل و ۳٫۷۸۰ تن آسیاب و مقدار ۴ کیلو مواد شیمیائی به بندر پهلوی وارد شد .

*کشتی «قزاقستان» شوروی‌روز ۱۳ شهریور با مقدار ۵۶۱ تن تخته نراد به بندر پهلوی وارد شد .

*کشتی «باراکاس باکو» روز ۱۳ شهریور از باکو به بندر پهلوی وارد شد .

شرکت های جدید

یك شرکت سرمایه خود را افزایش داد

*شرکت سهامی صنعتی شیکو برای انجام کارهای مقاطعه کاری وامور فلزی وایجاد تاسیسات از قبیل کوره‌لعابی و رنك دستگاههای میکانیکی برق و ماشین‌آلات‌صنعتی ودستگاه شوفاژ و یخچال باسرمایه سه‌میلیون وهشتصد و پنجاه ریال بمدیریت آقایان حاج قاسم پنبه‌چی واحمد یوسف حکیمی و مهندس منصور مبینی و حسن مسکینی آذریان و حسن حسینی و محمد همدانی و بانو حکیمه مهرابی تشکیل گردید.

*دربابل شرکتی بنام شرکت سهامی پنبه جاوید برای واردات و صادرات وحق‌العمل کاری وهرنوع معاملات مجاز باسرمایه یك میلیون ریال بمدیریت آقایان سید اکبر لاجوردیان وسید جوادفاطمی وسید حسن مرتضوی تاسیس شد .

*سرمایه شرکت سهامی مهندسی «عرش»از مبلغ ششصد هزار ریال به یك‌میلیون ریال افزایش یافت.

غرفه جدید

در فروشگاه تعاونی ارتش

بدنبال طرحهائی که برای تکمیل کردن فعالیت های شرکت تعاونی مصرف ارتش انجام میگیرد اخیرا درفروشگاه مرکزی غرفه مخصوص فروش لوازم عکاسی و عکس‌برداری تاسیس گردید. دراین غرفه انواع وسایل عکسبرداری باقیمتی ارزان تر از بازار آزاد بمعرض فروش گذاشته شده است .

آگهی نوبت دوم

چون در جلسه مورخ نهم‌شهریور ماه جاری حدنصاب قانونی برای تشکیل جلسه موضوع انحلال شرکت سهامی فلاح حاصل نشد لذا از صاحبان سهام شرکت مزبور مجددا دعوت بعمل می‌آید که برای روز ۱۴مهرماه ۴۰ ساعت ۵بعدازظهر در منزل آقای یعقوب ساعدی‌خیابان سپه کوچه مبین شماره ۲۸حضور بهمرسانند .

دستورجلسه ـ انحلال شرکت وتعیین مدیران تصفیه

۱ـ۲ آ ـ ۱۴۳۰۷ هیئت مدیره

مزایده و مناقصه

*راه‌آهن دولتی ایران‌خرید۳۸۵ عددباطری سربی ۲ولتی ۶آمپر تا ۲۷٫۴ر۱۳۴۰

*اداره کارپردازی شهربانی کل کشور خرید ۳۶۰تن برنج صدری درجه دو و ۸۵تن درجه یك و ۶۰ تن چمپا تا ۲۶٫۶ر۱۳۴۰

پیشنهاد

قبول کالا های وارداتی

درانبارهای رسمی

یك‌تاجر وارد کننده به سرویس اقتصادی تلفن نمودو پیشنهادی‌کرد که عینا بنظر خوانندگان میرسد .

او گفت : اطلاع دارید که در شهریور ماه اداره‌کل گمرك بیش از ۳۰ میلیون تومان ضمانت نامه بانکی قبول می‌کند . این اطمینان را دارم‌که این میزان تاکنون تمام شده و اگر هم تمام نشده باشدبهر حال‌کفاف‌برای‌ترخیص‌اجناس موجود در گمرك خانه ها را نمیدهد .

خود دولت در سال جاری انتظار دارد ۹۵۰ میلیون‌تومان درآمد ازراه ترخیص این‌کالا ها درآمد گمرکی داشته باشد اما حاضر نیست یك دهم آن را با ضمانت نامه وصول کند من می‌خواهم بگویم حالا که ضمانت نامه بانکی بداد ما نمیرسد آیا وزارت بازرگانی موافقت دارد که بعد از تاسیس انبار رسمی ما اجناس خودرا بانبار رسمی منتقل کنیم و هر وقت خواستیم از انبار رسمی آنرا مرخص سازیم و حقوق وعوارض گمرکی آنرا بدهیم یانه ؟

اگر دولت با این کار موافقت کند وضع ما از لحاظ دریافت اعتبار و خارج شدن از مضیقه مالی فعلی بهتر خواهد شد .

ما با استفاده از قبض انبار رسمی می‌توانیم از بانکها‌اعتبار بگیریم و با پول آن بوضع خود سر و سامانی داده و ترتیب ترخیص کالاها ازگمرك رابدهیم و از طرفی ازدست عوارض سنگین انبارداری‌گمرك هم نجات پیدا کنیم .

چقدر بجا خواهد بود اگر وزارت بازرگانی باین سئوال پاسخ دهد تا معلوم شود که با محدود بودن میزان قبول ضمانت نامه بانکی آیا از این طریق می‌توان کمکی باین دسته از بازرگانان‌کرد‌یانه.

گشتیرانی B.I.

B·I BRITISH INDIA STEAM NAVIGATION COMPANY LIMITED

کشتی اورلانا SS "ORLANA"

که هم اکنون در خرمشهر مشغول تخلیه کالای ورودی‌درواگنی میباشد احتمال دارد تا قبل از پایان شهریور ماه جاری تخلیه کالای خود را باتمام رساند و از صاحبان کالاخواهشمند است برای اخذ ترخیصیه در پایان ماه جاری به شعبه این شرکت در خرمشهر مراجعه فرمایند .

کشتی مزبور کالای صادراتی برای حمل به بنادر ژاپن وسنگاپور می پذیرد .

کشتی مزبور همچنین برای بنادر سانفرانسیسکو و لوس‌آنجلس ، از طریق هنك گنك ، کوبه کالای صادراتی را بار گیری خواهد نمود .

برای هرگونه اطلاع خواهشمنداست به :

شرکت گری مکنزی محدود

تهران ـ خیابان فردوسی ساختمان امینی تلفن : ۳۰۴۲۶۰

خرمشهر ـ صندوق پستی شماره ۳ مراجعه فرمائید

آ ـ ۱۹۴۵۸

برق فوری

ماشین‌های مولد برق باموتورهای دیزل

برای منازل ـ بیمارستانها ـ سینما ها ـ هتل‌ها ـ دهات ساخت بزرگترین کارخانه ژنراتورسازی انگلستان

از ۳ کیلوات تا ۸۰ کیلووات موجوداست

برای قدرتهای از ۱۰۰ کیلوات ببالا سفارش پذیرفته‌میشود

نماینده انحصاری ـ شرکت تجارتی ایران و انگلیس ـ

خیابان فردوسی ـ مقابل خیابان ثبت ـ تلفن ۳۴۷۲۸ ـ

۳۰۲۷۴۱ آ ـ ۱۹۴۰۸ «موسسه خروس»

اطلاعیه به دارندگان اتومبیلهای

فولکس واگن

بمنظور آشنائی با

متخصص آلمانی

جدیدما

که دیروز به تهران رسیده برای مدت ۱۰ روز از تاریخ ۱۸٫۶ر۴۰بازبینی اتومبیل فولکس واگن مجانی و سرویس فولکس واگن را نصف قیمت انجام خواهند داد سرویس و تعمیر گاه مجاز شماره ۲۲ فولکس واگن مهندس کرمانچی خیابان‌تهران نو ایستگاه فرودگاه تلفن ۷۴۱۱۶ ـ ۷۴۸۷۷

آ ـ ۱۹۴۵۲

دیگ زودپز

سب

SEB ـ فرانسه ـ

ساخت بزرگترین کارخانه های اروپا

زیبا قابل‌اطمینان سبك طرزاستفاده بسیارساده

نماینده انحصاری

شرکت مروا ـ نامرخصوص

سردی برقی ـ تلفن ۵۰۵۰۴

اطلاعیه به کشاورزان

به‌خریداران تراکتور و لوازم کشاورزی

تایکصد هزار ریال وام برای مدت یکسال پرداخت میشود

شرکت ماشین یار خیابان تهران نو شماره ۳۶۰

تلفن ۷۴۱۱۶ ـ ۷۴۸۷۷

آ ـ ۱۹۴۵۰

از: اسپهانی

دلاوران مازندران در روی تشك كشتی

مسابقات کشتی مدال طلای ولیعهد در بین کشتی گیران استان مازندران بمدت سه روز در شهرستان شاهی انجام گرفت و در نتیجه ۸ کشتی گیر زبده مازندرانی مقام اول را حائز شدند.

تشکیل مسابقات کشتی مدال طلای ولیعهد از ابتکارات جالب و افتخار آمیز هیئت کشتی شاهی بود.

در مسابقات از هشت شهرستان مازندران ۸۲ نفر پهلوان شرکت کردند و این عده جمعا ۱۱۷ کشتی گرفتند. من برای تماشا و تهیه اخبار به شاهی رفتم واز نزدیك شاهد جریان مسابقات بودم.

در مدت مسابقات حبیبی پهلوان نامی جهان مهمان اهالی شاهی بود و آقای قراگزلو رئیس فدراسیون کشتی نیز در مسابقات نهائی حضور داشت.

تشکیل دهندگان مسابقات

آقایان اسفندیاری رئیس هیئت کشتی، کیانی مدیر باشگاه ورزشی شهنا، صمیمی عضو هیئت کشتی، نیکزاد مدیر فنی تربیت بدنی شاهی بودند.

کارگردانان مسابقات را هم آقایان غفاری نماینده فدراسیون کشتی ایران. علی معبودی مدیر فنی تربیت بدنی بندرگز، غلامرضا مهربان دبیر ورزش شهرستان نکا، احمد حبیبی مربی تیم کشتی شاهی هادی علی زاده و سید علی میر سپاسی دبیران ورزش شاهی بعهده داشتند.

از طرف دیگر آقایان حاجی خانیان فرماندار، مهندس فتوت رئیس کارخانه نساجی شاهی، متولی رئیس فرهنك و نسودی رئیس اداره تربیت بدنی استان مازندران برای برگزاری مسابقات کمك های شایانی کردند.

روز نهم شهریور دو ساعت مانده به آغاز مسابقات استادیوم شاهی کاملا آماده بود. حتی احتمال بارش باران را نیز در نظر گرفته یك سازمان دیگر را در سالن تربیت بدنی مهیا کرده بودند.

مسابقات ساعت پنج روز پنج شنبه درحضور چند هزار تماشاچی افتتاح شد. در مراسم افتتاح پس از نواختن سرود شاهنشاهی آقای نیکزاد درباره امر ورزش بیانات موثری ایراد کرد وآقای فرماندار آغاز مسابقات کشتی مدال طلای ولیعهد رابنام شاهنشاه اعلام کرد. در این میان تماشاچیان از آقای حبیبی تجلیل کردند.

شب اول مسابقات بانظم کامل تاساعت ۱۲ شب ادامه پیدا کرد. روز بعد باران شدید مانع اجرای مسابقات در هوای آزاد شد.

برنامه روز دوم دریکی ازسالن های شاهی و مسابقات نهائی درسالن سینما شاهی صورت گرفت.

در پایان مسابقات نهائی آقای استاندار و آقای قراگزلو جوائز نفرات برنده را دادند وفدراسیون به نفرات اول یك دست لباس گرم و به هیئت کشتی شاهی کاپ زیبا هدیه داد. همچنین آقای قراگزلو حواله چهار عدد تشك کشتی به آقای استاندار داد که آنها را در اختیار شهرستان های شاهی و ساری ودوشهرستان دیگرقراردهد.

باوجود مشکلات فراوان و عدم امکانات مادی و باران های سیل آسا، مسابقات کشتی مدال طلای ولیعهد بسیار آبرومندانه انجام گرفت و در نتیجه خدمت گزاران ورزش در شاهی از یك آزمایش مهم سربلند بیرون آمدند.

در طول مسابقات مبارزه سر سختانه قهرمانان مازندران بخوبی نشان میداد که در استان مزبور استعداد های ارزنده نهفته است و اگر از آنان تشویقی بعمل آید می توانند مانندحبیبی ورعیت پناه پرچم ایران را در میدانهای بین المللی به اهتزاز در آورند.

اکثر شرکت کنندگان دارای اندام های قوی بودند و در مدت مسابقه اظهار خستگی نمی کردند. قبل از هر مسابقه کشتی گیران جدید دست کشتی گیران باسابقه را می بوسیدند و بدین وسیله احترام پیش کسوتی را بجا می آوردند.

در ۱۱۷ مسابقه فقط دو بار اعتراض پیش آمد وبلافاصله اختلاف مرتفع گردید.

تا اینجا جریان مسابقات واسامی کسانی که در برگزاری مسابقات زحمت کشیدند و فداکاری کردند بیان شد. در مقالات دیگر درد دل مسئولین ورزشی موردبحث قرار خواهد گرفت.

تجلیل از قهرمانان کرو لال

چند نفر از قهرمانان کرو لال وآقای نیکخوو مربی فدراسیون کرو لال ها

شب گذشته در انجمن محلی بخش مستوفی بمناسبت موفقیت قهرمانان کرو لال در مسابقات کشتی جهانی فنلاند ضیافتی برپابود ضمنا چون آقای ایلچی کبیر که در مسابقات کشتی جهانی کرو لال در هلسینکی دو مدال در کشتی های فرنگی و آزاد بدست آورد ساکن این بخش می باشدعده زیادی از اهالی محل برای تجلیل از او حضور داشتند.

در این ضیافت عده‌ای ازمدیران جراید روسا و اعضای انجمن های محلی بخشهای تهران و آقایان شواربی رئیس و مدیر امانی نایب رئیس فدراسیون کرو لال کشور حضور داشتند.

ابتدا آقای دکتر مستوفی خوش آمد گفت. بعد آقای مدیر امانی نایب رئیس فدراسیون از طرف ورزشکاران کرو لال تشکر نمود و مطالبی راجع به ایجاد کلوپ در بخش های مختلف تهران و حسن اثر این گونه مراکز تربیتی و ورزشی برای جوانان اظهار داشت

سپس آقای نیکخو مربی کشتی گیران کرو لال قهرمانان را به حضار معرفی کرده و فعالیت های آنها را در مسابقات جهانی ابراز داشت در این موقع مدعوین بشدت برای قهرمانان کرو لال ابراز احساسات نمودند.

پس از معرفی قهرمانان آقایان جناب زاده، مولانا، سرهنك دادفر اعضاء انجمن محلی بخش مستوفی مطالبی پیرامون ایجاد و تشکیل انجمن های محلی و ورزشی اظهار داشتند.

در پایان آقای شواربی رئیس فدراسیون مطالبی پیرامون توجهات اعلیحضرت همایونی بامر ورزش اظهارداشت ومراسم پس ازپذیرائی از مدعوین ساعت نه ونیم خاتمه پذیرفت

فعالیت های کوهنوردان

کوهنوردان آتش نشانی

کوهنوردان باشگاه ورزشی آتش نشانی آقایان علی اکبر حمزه عباس کریمی، حسین کشفی، رضا گروس، بخش اله احمدی بسر پرستی آقای جهانگیر امام مربی رسمی فدراسیون کوهنوردی کشور و سرپرست سازمان کوهنوردی و اسکی باشگاه ورزشی آتش نشانی به قله توچال صعود کرده و پس از نصب آرم باشگاه و عکسبرداری به تهران مراجعت کردند.

صعود به قله خله نوو هرزه کوه

هفته گذشته یك اکیپ از کوه نوردان سازمان کوهنوردی واسکی دماوند مرکب از آقایان کسائی، زرین قلم، عماد تهران را بعزم صعود به قله خله نو و هرزه کوه واقع در کوه های لشکرك عازم قریه لالون شدند نامبردگان شب را در کنار چشمه آب معدنی در دامنه جبال خله نو استراحت و صبح روز بعد پس از طی چهار ساعت راه پیمائی به هرزه کوه رسیده و پس از سه ساعت راه پیمائی مجدد بر فراز قله خله نو صعود کردند وپس از نصب آرم به تهران مراجعت نمودند.

قهرمانان پیروز در مسابقات کشتی ولیعهد

اسامی برندگان مسابقات کشتی مدال طلای ولیعهد در بین پهلوانان استان مازندران در شاهی تانفر سوم بدین شرح میباشد:

وزن اول: وطن دوست از ساری مدال طلا، باستانی ازشاهی، شیخ‌زاده از بابل نفر دوم و سوم

وزن دوم: شعبانی از ساری مدال طلا، عباسیان از ساری، بخش‌پور از شاهی نفر دوم وسوم

وزن سوم: هاشمی ا زساری مدال طلا، مجتبائی از بهشهر، نبوی از گرگان نفردوم وسوم.

وزن چهارم: صمدی از شاهی مدال طلا، کاویانی ازگرگان، نقیبیان از نکا نفردوم وسوم

وزن پنجم: موضعی از گرگان مدال طلا، باقری از ساری تیموری از شاهی نفر دوم وسوم

وزن ششم: عقیلی از ساری مدال طلا، سهندپور ازشاهی، صفاری از گرگان نفردوم وسوم

وزن هفتم: جوادزاده از شهسوار مدال طلا، ترحمی از شاهی، جمالی از گرگان نفردوم و سوم

وزن هشتم: ریاحی از گرگان مدال طلا، اصفهانی ازساری، غربی از ساری نفردوم وسوم

بله.. آواز خروس بی محل

واقعاً شنیدنی است در شماره فردا خروس بی محل معرفی میشود

آ-۱۹۴۷۰

قابل توجه صاحبان ساختمان و مقاطعه کاران و مهندسین

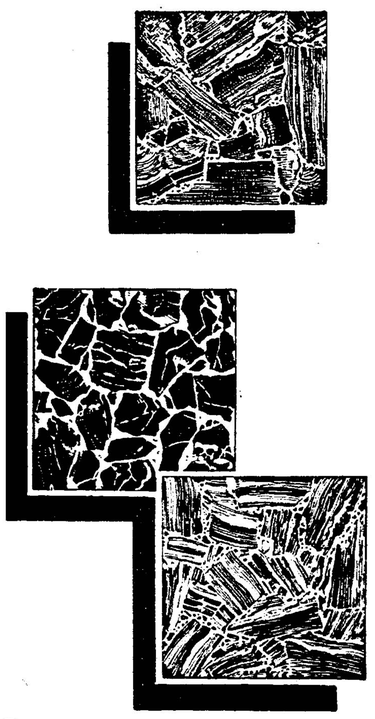

شرکت سهامی سنگ پکا مفتخر است بدنبال موفقیتی که در امر تولید و نصب سنگ تحصیل نموده محصول جدید کارخانه خود را معرفی نماید. پلاکهای سنگی فشرده مدرن و زیبا با طرحها و رنگهای جالب محصول کارخانه تمام اتوماتیک:

پکا P.K

با ابعاد ۴۰×۴۰ سانتی متر - تحویل و نصب در کمترین مدت

از انواع تراورتن هرمتر مربع: ۲۲۵ ریال

" " مرمریت " " " : ۳۷۵ "

شرکت سنگ پکا: خیابان سعدی شمالی - ساختمان بانك ایران هلند - تلفن ۳۰۴۸۷۷

نمایشگاه میلان: اول خیابان ایرانشهر - شماره ۶ - تلفن ۴۹۲۷۸

فروشگاه آجر ناهید: جاده پهلوی - مقابل بیمارستان ارتش تلفن ۳-۸۲۱۰۵۲

آوازه

آ-۱۹۳۹۲

نامه سر گشاده

آقای دبیر کل تشکیلات پلیس جنائی - پاریس

احتراما باطلاع سرکار میرسانم:

متد های مختلف انگشت نگاری که فعلا در سازمان های پلیسی دنیا معمول و متداول است بعلت داشتن نواقص زیاد بطور کامل قابل استفاده نمیباشد زیرا همانطور که امکان ندارد اثرات انگشتان دو نفر بایکدیگر مطابقت نمایند طبقه بندی کارت های انگشت نگاری هم نیز میبایستی بهمین ترتیب باشد در حالیکه بر خلاف این نظریه ملاحظه میشود که هزاران کارت انگشت نگاری از لحاظ طبقه بندی با یکدیگر متشابهند و نتیجه این تشابه علاوه بر تولید اشکالات فنی هنگام شناسائی مجرمین خطرناکی که تعیین هویت آنان باید باسرع وقت انجام گیرد تسهیلات لازمه را ایجاد نخواهد نمود.

اینجانب در نتیجه چندین سال مطالعه و بررسیهای دقیق موفق بیافتن روش جدیدی شده‌ام که اجرای آن مشکلات و نقائص فعلی را مرتفع مینماید بقسمی که سوابق اشخاص و مجرمین را میتوان از مسافات بعیده بدون مشاهده اثرات انگشتان آنان فقط بایك مخابره تلگرافی که معرف تعیین نوع کلاسه انگشتان باشد بدون کوچکترین اشتباهی تعیین و در ظرف چندین ساعت بمقامات پلیسی اعلام داشت چون پس از آزمایش صحت آن بر اینجانب محرز گردیده است لذا خواهشمندم در صورت اقتضا موضوع را در سیمین جلسه مجمع عمومی تشکیلات بین المللی پلیس جنائی که از ۴ تا ۸ سپتامبر آینده در کپنهاك تشکیل خواهد شد مطرح فرمائید تا چنانچه روش مزبور مورد استقبال آقایان اساتید فن واقع و مفید تشخیص داده شد فورا اعلام فرمایند که بنام (متد قربانی) رسما ثبت و بافتخار کشورم و همچنین خدمت بجامعه پلیس بوسیله جنابعالی در دست رس عموم قرار دهم.

باتقدیم احتراهات فائقه

سرهنك مصطفی قربانی معاون اداره تشخیص هویت و انگشت‌نگاری اظهار تشکر و قدردانی ازآقای آذرفر رئیس اتحادیه مالکین کامیونها

اینجانب نسبت بسهم خود وظیفه دارم از عملیات و اقداماتیکه این نماینده مبارز و شجاع دلیر در این بحران کار حمل ونقل انجام داده‌اند قدردانی نموده و بکلیه آقایان مالکین کامیونها و سایرین که ازاین صنف بهره برداری مینمایند درهمه‌جا از ایشان تقدیر و تمجیدنموده و پشتیبانی ازایشان را دریغ ننمایند.

آ-۱۴۴۴۱ کریم قره داغی

تافت چون طور نامرئی

موهای شما را بهر شکلی که بخواهید ثابت نگهمیدارد

SCHWARZKOPF FOR HAIR BEAUTY

دوش در حلقه ما قصه گیسوی تو بود

تا دل شب سخن از سلسله موی تو بود

دلتان میخواهد هر دقیقه به آئینه نگاه کنید تا ببینید آرایش موی شما زیبا مانده یا نه همه خانمها دلشان میخواهد.

یك فشار انگشت به تافت شما را مطمئن می سازد. آری صد در صد مطمئن که گیسوان قشنگ تر از همیشه شما آنطوریکه شما میخواهید، آنطوریکه شوهر عزیز شما میخواهد، آنطوریکه نامزد جوان شما میخواهد مثل تاج زیبا مرتب و منظم فرم و شکل زیبای خود را حفظ کرده است.

تافت سبز برای موهای چرب و معمولی

تافت بنفش برای موهای خشك

بها ۱۲۵ ریال

تافت یکی از لوازم ضروری میز آرایش هر خانم

تافت یك محصول ممتاز دیگر از شوارتسکف آلمان بزرگترین متخصص بهداشت و آرایش مو در جهان

آ-۱۹۴۴۸

سرعت طبخ منحصر به: فرآشپزخانه پلار است

فروشگاه ارج خیابان فردوسی فروشگاه آهنگر چهارراه کالج

آ-۱۹۴۴۲

اُریون؟

تلگرافهای طبقات مختلف به‌پیشگاه شاهنشاه

در باره جشن های ۲۸ مرداد

فرمایشات شاهنشاه معظم در روز ۲۸ مرداد در میدان دوشان تپه در قلوب عموم اهالی مرزنشین شاهدوست و میهن پرست علمدار اثرات عمیقی بخشیده بدین وسیله امضاء کنندگان ذیل پشتیبانی ومراتب شاهدوستی و میهن پرستی خودرا بخاکپای همایونی معروض حاضریم آخرین قطره خون خودرا درراه خدمت بشاهنشاه رعیت نواز و میهن‌عزیز نثار کنیم.

ازطرف قاطبه اهالی علمدار ـ حاجی تقی زاده حاجی حسین اصغرزاده حاجی احمد رحیم زاده حسین زاده غیسی تقی زاده ایران پرور علی نجفی.

بیانات ملوکانه وعملیات شجاعانه ذات اقدس شهریاری موجب کمال خرسندی است آماده جان بازی است .

مشهد ـ ازطرف انجمن محمود محمدی

فرمایشات متهورانه وشجاعانه شاهنشاه در روز فرخنده ۲۸ مرداد که منونات قلبی تمام ایرانیان بود بافراد جمعیت فداکاران آذربایجان روح تازه‌ای دمید اینك برای چندین بار سوگند یاد میکنیم که تا آخرین قطره خون در حفظ مقام شامخ سلطنت و دفاع از حق وحاکمیت ایران جانبازی خواهیم نمود . دبیر فدا کاران آذربایجان مجربی

فرمایشات شاهنشاه معظم در روز رستاخیز قیام ملی ۲۸ مرداد که بااستقبال گرم‌ملت ایران روبرو گردیدضربتی بود که برپیکر دشمنان شاه و وطن ویاوه گویان وارد شد درآن روز ملت ایران ثابت کردند که پیوند شاه و ملت ناگسستنی بوده و ملت ایران در هرآن آماده‌جان بازی و فداکاری در راه شاهنشاه عالیقدر و رعیت پرور خود بودند جان ـ نثاران اهالی مرزنشین شهرستان بانه بدینوسیله مراتب ازخودگذشتگی و ایثار خون خود در راه مقام شامخ سلطنت و اعتلای نام ایران به تحت رهبری شاهنشاه معظم بسوی تکامل و ترقی پیش میرود عرضه داشته و از خداوند قادر توانا بقاءذات مبارك اعلیحضرت همایون شاهنشاه و ولیعهد محبوب ایرانرا مسئلت مینمائیم .

محمد رحیم شیخ اسلامی حاج عظیمی حاج علی عبداله زاده محمد حسینی ، حاج محمد امین بختیار ، حاج سلیم قادری حاج سیگلری ، حاج اقبالی ابراهیم شریفی ، حاج صدیق فاتحی ، حاج عبداله احمدی ، احمد عزیزی حاج رسول پناه ، محمد احمدی ، حاج علی عظیمی ، حاج صالح حیدری ، عبداله فاتحی .

قبول دعوت ملت ایران و شرکت آن اعلیحضرت همایون شاهنشاهی در جشن قیام‌ملی ۲۸ مرداد ماه یکبار دیگر پیوند شاه و ملت را بدنیا نشان داد نطق تاریخی آن شهریار عظیم‌الشان صدای ۲۰ میلیون‌جمعیت ایران بوده و ندای آزادی و حق پرستی را بگوش جهانیان رسانیده جان نثاران اهالی بخش ۲ شهرستان مذهبی قم به پیروی از شعار خداء شاه ،میهن آمادگی خود را برای جان بازی تحت توجهات راهنمائی های خردمندانه آن پدر تاجدار اعلام و برای ریشه کن کردن خائنین و دشمنان مملکت از هیچ گونه فداکاری حتی ایثار فرزندان خود دریغ نداریم امیدواریم همانطوریکه در نطق تاریخی خود اشاره فرمودید ما را مفتخر فرمائید در مبارزه ترقی خواهانه شاهنشاه و دفاع شرافتمندانه آن اعلیحضرت از مصالح ملی دوشا دوش برادران هم وطن خود شریك و سهیم باشیم .

عبداله سراجی، نعمت اله سراجی، نصراله سراجی، فتح‌اله سراجی یداله سراجی ، کریم‌میر صالحی، رحیم میرصالحی، حسین میر صالحی، ابوالفضل جهانگیریان ،حسین حیدر پور ، محمد اخوت ، سید محمود معصومی ، یحیی تیموری ، خلیل وائیق

جا ن‌نثار از طرف کسبه خیابان سپه بخش ۹ افتخار عرض‌تشکربه پیشگاه مبارك همایونی را دارد که با توجهات عالیه به مستدعیات مردم غیور پایتخت بار دیگر به یاوه گویان اجنبی ثابت شده که شاهنشاه محبوب ایران در قلوب ملی ما همیشه جای دارد و در روز قیام ملی ۲۸ مرداد در میدان دوشان تپه به آغوش گرم ملت خود نزول اجلال‌فرموده و از این عطف توجه همیشه سپاسگزار بوده‌و هستیم .

فرمایشات مستدل و خردمندانه ذات ملوکانه در روز ۲۸ مرداد امسال آئینه تمام نمای تمایلات عموم مردم ایران خاصه طبقات روشن فکر و جوانان شاهدوست و میهن پرست شهرستان مهابادبود جوانان روشن فکر این شهر یکبار دیگر پای‌دیوار مرز سوگند وفاداری خود را تجدید نموده و برای اجرای منویات ملوکانه خون خود را ودیعه قرار میدهیم .

ازطرف جوانان‌شاهدوست ومیهن‌پرست مهاباد جان نثار رحمان مدرس

پیشگاه مبارك بندگان اعلیحضرت همایونی شاهنشاه

افتخارا بشرفعرض همایونی میرساندازآنجائیکه شعار ملت‌ایران خداء شاه، میهن، بوده اجتماع ملت ایران در روز تاریخی ۲۸ مرداد ثابت کرد پیوند شاه و ملت ناگسستنی است ما اهالی خیابان دربدوم قلهك مراتب سپاسگزاری خود از تشریف فرمائی ذات ملوکانه بمیدان دوشان تپه تقدیم و سلامتی آن وجود عالیقدر و رهبر ملت ایران را از خداوند خواستاریم .

ازطرف ساکنین خیابان دربدوم قلهك فتح‌اله فتاحی

مردم ایران بخصوص زحمت کشان زارعین کرگان و دشت که بدست مبارك پدر تاجدار خود صاحب زمین و زندگی شده‌اند هیچگاه خدما ت‌گرانمایه و دفاع شرافتمندانه پدر تاجدار خود را برای‌حفظ حدود وثغور کشور فراموش نمینمایند بر خود لازم میدانیم بار دیگر جان بر کف عرضه بداریم که در پشت سر شاهنشاه محبوب خودآمادره فدا کاری هستیم .

امیر سازگار ، محمد باقری ، صاحب زاهدی ، مرادی ، نیك نفس ، قبادی ، مصطفی زاده ، مرتضوی ، مهدی تسلیمی ، پور اکبر حاج قاسم مقصودلو ، رسول زاده ، حسن نقاهد ، مدد مومن ، باباعلی رضا ، علی اصغر لطیفی ، کاشفی ، منتظری .

بانهایت افتخار بشرفعرض پیشگا ه‌مبارك بندگا ن‌اعلیحضرت همایون شاهنشاهی ارواحنا فدا، میرساند

هیئت رئیسه اتحادیه صنف فخار که همواره شعار آنها خدا ـ شاه ـ میهن بوده و تا ابد هم خواهد بود وهمگی با شور و شعف واز صمیم قلب برای استماع فرمایشات ملوکانه در روز تاریخی قیام ملی ۲۸ مرداد باکلیه اعضاء و افراد اتحادیه در میدان دوشان تپه حاضر گردید و بیانات تاریخی پدر تاجدار خود را بر صفحه قلب خود نقش و تا ابد فراموش نخواهند نمود . اینك مجددا به مقدسات عالم سوگند یاد میکنیم که عموم اعضاء و افراد این صنف تا آخرین قطره خون خود بمنظور اجرای منویات شاهنشاه عظیم الشان برای مبارزه با دشمنان ملك و ملت حاضر و آماده‌فداکاری‌و کوش بفرمان جهانمطاع میباشیم . پاینده ایران ـ جاوید شاهنشاه

چاکر عباس گورنك ـ حاج عزیز سلیمی ـ حاج مرتضی نطاق‌نیا ـ حاج غلامرضا نائی ـ حاج علی اصغر معصومی .

پیشگاه مبارك بندگان اعلیحضرت همایون شاهنشاهی

شرکت آن پدر تاجدار در جشن فرخنده ۲۸ مرداد موجب افتخار و مباهات ملت کهنسال ایران گردید بقاء عمر ذات همایونی و سلطنت خاندان جلیل پهلوی را ا زدرگاه خداوند متعال خواستاریم .

هیئت مدیره انجمن محلی کوی بوعلی سینا چهار صد دستگاه

رضا گوشه ـ جواد جودت ـ اشرف کاشانی ـ جالینوسی ـ احمد حدائی ـ ساسانی ـ میر آقا فتاحی ـ رضا خانی ـ بهادری ـ ذوقی ـ جباری .

در باره روز چهارم و نهم آبان

از شیراز

وزارت محترم دربار

قاطبه عشایر شاه پرست ممسنی وبویر احمد از پیشگاه شاهنشاه محبوب و معظم اسعدا دارند که اجازه داده شود بکوری چشم خائنین ووطن فروشان روز نهم آبان میلاد مسعود ولایت عهد عظما را جشن گرفته و نماینده این عشایر بزرك برای عرض شاد باش حضوری به پیشگاه مبارك شاهنشاه افتخار تشرف حاصل نمایند .

حسینقلی رستم ولی کیانی ، ناصر طاهری ، محمد حسین طاهری، شاهپور جاوید ، آقاخان ایلامی علی رضا ایلامی

از ملایر

پیشگاه مبار کاعلیحضرت همایونی

جان نثاران افتخار دارند که بنمایندگی از طرف ورزشکاران ملایر مراتب فدا کاری خود را در راه بقاء سلطنت اعلام و استدعانمایند که‌به‌آنان اجازه اعطا گردد تا در جشن فرخنده چهارم‌آبان بزیارت پدر تاجدار خود نائل آیند .

مشاور ورزشی سازمان تندرستی ملایر محمد حسین کشاورز ـ مدیر تربیت بدنی میرعلی اکبری ـ دبیر ورزش اصلمند ـ مدیر باشگاه تاج اقدسی ـ مدیر باشگاه دارائی مساحی

از ورامین

دفتر مخصوص شاهنشاهی

فرهنگیان ورامین از پیشگاه مقدس شاهانه استدعا دارند مقرر فرمایند باشرکت شاهنشاه در جشن مهرگان عموم فرهنگیان را قرین افتخار ومباهات فرمایند و مقرر گردد‌که نمایندگان فرهنگیان‌در مرکز بافتخار پای بوسی و شرکت در این جشن نائل گردند .

از طرف فرهنگیان ورامین علی اکبر فرجی رئیس دبیرستان کوشیار ـ ورامین ـ ابراهیم فرجی دبیر طبیعیات دبیرستان کوشیار ـ احمد فرجی دبیر زبان خارجه دبیرستان کوشیار ـ محمد کنگر لو دبیرریاضیات دبیرستان کوشیار ـ رحمت‌اله فرجی مدیر دبستان کارخانجات ورامین ـ بهرام فرجی مدیر دبستان راه آهن ورامین ـ هاشم فرجی مدیر دبستان کوشیار .

از مهاباد

وزارت دربار شاهنشاهی

عشایر شاهدوست و سلحشور دهبکری مهاباد افتخار دارد بشرف عرض همایونی برساند از پیشگاه پدر تاجدار خود استدعا نماید اوامر جهان مطاع ملوکانه شرف صدور یابد بر این که جشن مولود مسعود والاحضرت ولایتعهد نیز مانند جشن تاریخی ۲۸ مرداد در سراسر کشور با شکوه تمام برگزار شود . همچنان که مردم پایتخت در جشن ۲۸ مرداد به افتخار زیارت شاهنشاه نایل شدند اعلیحضرت همایونی شخصا دراین جشن وشادمانی شرکت فرموده و اجازه فرمایند در آبان ماه امسال نمایندگان عشایر نیز برای شرکت در این جشن فرخنده و استان بوسی شاهنشاه معظم و مفخم به تهران آمده افتخار پای‌بوسی حاصل گردد .

جان نثاران جعفر کریمی ـ اسمعیل کریمی

پیشگاه مبارك بندگان اعلیحضرت همایون شاهنشاه

جان نثاران افراد سازمان نیروی مقاومت ملت بخش ۲۰ وابسته بناحیه ۱۵ مرکز بمناسبت ولادت باسعادت ذات اقدس شاهانه ازخاکپای مقدس تاجدار استدعا دارد فدویان را اجازه فرمایند در روز چهارم‌آبان برای آستان بوسی و عرض شادباش بافتخار زیارت ذات مبارك شهریار محبوب نائل گردند .

از طرف کلیه افراد عضو سازمان نیروی مقاومت ملی بخش ۲۰ جان نثار علی محمد ارباب ها

از خوی

ریاست معظم‌دفتر مخصوص شاهنشاهی

فرمایشات حکیمانه شاهنشاه معظم در روز تاریخی ۲۸ مرداد که ملت ایران را مفتخر و مورد عنایت شاهانه قرار دادند اثر عمیق در روحیه ملت شاه پرست ایران ویژه این شهرستان که درجشن رستاخیز قیام ملی روز مزبور باشرکت تمام طبقات اهالی شهرستان خوی و اطراف با تظاهرات عظیم و باشکوه خود وفاداری و جان بازی ملت را بشاهنشاه عظیم‌الشان باردیگر بمنصه ظهور رسانیده چاکر جان نثار را شفیع قرار دادند که از خاکپای مبارك همایون عاجزانه استدعا دارند که درجشن مهرگان چند نفر به پای بوسی شاهنشاه رعیت پرور افتخارحاصل نمایند .

چاکر جان نثار قلی امیر لك

از گرمسار

دفتر مخصوص شاهنشاهی

فدویان نمایندگان کارخانه های گرمسار ورامین وایوانکی از پیشگاه مبارك اعلیحضر ت‌همایونی شاهنشاه استدعا مینمایند اجازه فرمایند مولود مسعود شاهنشاه و یاولایتعهد عظمی مانند ۲۸ مرداد تشکیل و مقرر فرمایند نمایندگان کارگران نیز به افتخار این جشن بزرك تاریخی قرین افتخار قرار گیرند .

عبداله خطیبی جعفر خطیبی

از قزوین

ریاست دفتر مخصوص شاهنشاهی

داروسازان قزوین مراتب پشتیبانی خود را در اجرای پروژه های مترقیانه به پیشگاه ملوکانه معروض و استدعا دارند بمنظور شرفیابی و شرکت در جشن بزرك ملی چهارم آبان که روز تولد آن‌پدر تاجدار میباشد امر مبارك شرف صدور یافته و موجب افتخار و سر افرازی چاکران گردد .

از طرف داروسازان قزوین دکتر عزیزی

از شیراز

پیشگاه مبار کاعلیحضرت همایون شاهنشاهی

قاطبه عشایر شاهپرست کوهمره سرخی از پیشگاه شاهنشاه محبوب استدعا دارند که اجازه داده شود بکوری چشم خائنین و وطن فروشان روز نهم آبان میلاد مسعود ولایتعهد عظما را جشن گرفته و نماینده این عشایر برای عرض شادباش حضوری به پیشگاه شاهنشاه افتخار تشرف حاصل نمایند .

حبیب‌اله شهبازی

از آبادان

ریاست محترم دفتر مخصوص شاهنشاهی

بانهایت احترام بنمایندگی از طرف ده ها هزار عشایر دریس و نصار کعب خدمتگذاران صدیق و فداکار شاهنشاه میهن استدعا دارند تصویب و اجازه فرمایند سران عشایر روز نهم آبان ماه که مصادف با میلاد مسعود ولیعهد والاگهر والاحضرت رضا میباشد برای عرض دستبوسی و تبریك و تهنیت به تهران رهسپار شوند .

جان نثاران سران عشایر دریس و نصار کعب عبدالرزاق کعبی تهران کعبناصرطعمه کعب حاج حمید دریس ، حاج حمید مرغل دریس ،حاجی اسمعیل عامری ، حاج نوامر ،حاج فالح نصاریه معلانصاری ، عبدالحسین حیدائی عیسی حیاوی نصاریه ،حاج خضل طاها محمودی ، عبداله‌دریس، عبدالحسین ، حاجی‌علی ، حاجی لفته نصاری .

از ساعی مدیر نسیم شمال

بیادمرحوم‌حسن‌حلاج

(مدیر نامه حلاج)

خود ساخته ای که امروز از جمع روزنامه‌نگاران دعوت حق‌را لبیك‌گفت مرحوم حاج حسن حلاج مدیرروزنامه کهن سال حلاج بود .

مردیکه از اوایل مشروطیت با ضعف بنیه ای که داشت چنان قوی برای استقلال وطنش خدمت کرد که کمتر می توان نظیر اورا در تاریخ معاصر پیدا نمود مرحوم حلاج بطوری که پدرم نقل می کرد از ۱۵سالگی درسیاست داخل ودر حزب دمو'کرات سابق بفعالیت مشغول‌بود و چنان با صداقت و لیاقت از عهده امور محوله باوبر می آمد‌که پای‌هیچیك‌ازهمکارانش بپای‌ناتوان او نمیرسید و خود اودر تاریخ تحولات سیاسی ایران‌که در سال ۱۳۳۶ شمسی بچاپ رسانده می نویسد .

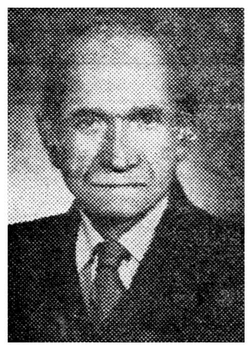

مرحوم حاج حسن حلاج

«گمان می کنم خاطرات ومطالعات‌و سرگذشت‌سیاسی‌حلاج‌خواندنی باشد زیرا نویسنده این‌تاریخ از پانزده سالگی‌در نتیجه خواست یزدان پاك‌با حوادث اجتماعی روبرو شده و مشاهدات خودرا از آغاز مشروطیت شروع و پس‌از طی مقامات اجتماعی‌و حزبی‌در مهاجرت‌اجباری‌نمایندگان‌دوره سوم مجلس‌شورای ملی بطرف قم و اصفهان وکرمانشاه شرکت نموده و پس‌ازبازگشت از مهاجرت اجباری به تهران‌که زاینده جنك بین‌الملل اول وتجاوز روسها وانگلیسها بایران‌بود در تهران مقیم ودرسال ۱۲۹۸ خورشیدی بمنظور خدمت بهم میهنان عزیزروزنامه حلاج رادایروبه روزنامه نگاری‌پرداخته و پس‌از بیست سال روزنامه‌نگاری در وزارت فرهنك‌بانجام وظائف فرهنگی و نویسندگی‌مشغول وتاکنون زیاده از بیست‌و سه سال نیزدر محیط وزارت فرهنك‌مشغولم.

همچنین از آغاز پیدایش مشروطیت در ایران وغائله مهاجرت و مجادله باروسسهای تزاری و انقراض سلطنت قاجاریه و کمك به پیدایش طلوع ستاره درخشان شاهنشاهی دودمان پهلوی همواره در ماجرا ها شرکت داشته ام .»

مرحوم حلاج دارای نیتی پاك و قلبی رئوف و طبعی بلند بود . در سیاست بسیارروشن بین و یکدنده‌و صاحب‌نظروطرفدارغرب بشمار میرفت نوشته هایش دقیق و روان و بدون پیرایه واز نیت‌پاك او سرچشمه می گرفت‌و آنچه درنهان خانه دل داشت بنوك قلم ظاهر می ساخت و ازمقالات او درروزنامه حلاج ودوکتابیکه بنام (تاریخ نهضت‌ایران) و(تاریخ‌تحولات سیاسی ایران‌در قرن معاصر)ازخود یاد گار گذارده است این ادعاثابت می شود .

مرحوم حلاج بیش‌از هفتاد سال‌عمر کردو بطوریکه خود او بنگارنده می گفت‌از ۷سالگی‌بواسطه از دست‌دادن پدرومادر بتقلای معاش مشغول وازه۱۵ سالگی‌باسیاست گلاویز بوده است و درباره تحصیل به (خذالعلم من‌افواه الرجال) سخت‌پابند بود .

مرحوم حلاج دارای عیال ودوفرزند اناث است که‌یکی بخانه شوهر رفته و دیگری‌در خانه است مرحوم حلاج دوسه‌سال اخیردر اثر رفت و آمددر انجمن های ادبی و آماده بودن‌ذوقش بگفتن شعرخودرا سرگرم میداشت‌و خوداز پیشرفتش‌درنظم بسیارخوشنود بود . مرحوم حلاج یکی‌از سخنرانان زبردست محسوب می شد و بیان او بسیار صریح‌ودبی‌پرده بود .واغلب از دوستان یکرو و صمیمی خود ذکر خیری‌در ضمن سخنرانی خود می کرد و بفلسفه تشویق زیاد پابند بودو عقیده اش‌این‌بود که بر اثر تشویق کارهای بزرك‌رامی‌توان انجام داد مرحوم حلاج در اواخر اغلب‌مریض وبمرض‌آسم دچار بود شب قبل از فوتش حالش‌خوب وبانجمن ادبی آذرآبادگان‌آمده‌بودواشعاری‌راکه‌ساخته بود خواندو پیاده بمنزل خود رفت و بطوریکه خانم او نقل می کند شام‌را خورد وخوابید ولی‌صبح از خواب‌بیدار نشد وخواب ابدی‌را برای خودانتخاب کرده‌بود .

خلاصه مدیرحلاج که‌یکی‌از پیش‌کسوتان مطبوعا ت‌ایران بود در تاریخ پنجشنبه ۹شهریور ۱۳۴۰ زندگانی‌را بدرود گفت روانش شادباد

کنفرانس کشورهای بیطرف‌پایان‌یافت

بلگراد ـ۶ سپتامبر ـآسوشیتدپرس ـ ریاست آخرین جلسه کنفرانس بیطرفها ،با سلطان حسن دوم‌پادشاه مراکش‌بود . سلطان حسن سخنرانی افتتاحیه‌خودرا بااین سخنان آغاز کرد :

خداوندبزرك‌را سپاسگذاریم‌و درود وتهنیت بر پیغمبران او باد .

سلطان حسن سپس گفت‌باید از موفقیتی که کنفرانس کشور های بیطرف‌بدست آورده‌است ، بخود تبریك گوئیم .زیرا کنفرانس اقدام خلاقو سازنده‌ای درراه انسانیت وصلح بود. سپس وی اظهار امیدواری کرد که کنفرانس آینده بیطرفها در مراکش تشکیل‌شود و پس‌از تشکراز پرزیدنت تیتو پایان کنفرانس را اعلام کرد .

از زحمات بی‌نظیر آقایان دکتر امین‌اله شهیدیان رئیس بهداری گلوگاه و حسین جباری گرکان که‌فرزندم را از مرك حتمی نجات داده‌اند با کمال مباهات صمیمانه سپاسگزارم.

گلوگاه ربیع‌رحیمی

آ ـ ۱۹۳۳۸

برای اطلاع‌ازشرائط نمایندگی بامرکزپخش مکاتبه‌فرمائید

آ ـ ۱۹۴۲۸

آ ـ ۱۹۳۴۶

عبـــور از پنـــج قـــاره

یك بحث مهم بمناسبت آغازسال‌تحصیلی — ازهفتگی ابزرورچاپ لندن

کودك‌را درچه سنی باید بمدرسه‌فرستاد؟

خانم! آقا! اصرار نداشته باشید فرزندانتان زودتر از موعد بمدرسه بروند

کارشناسان بزرك مسائل تعلیم‌وتربیت‌جهان آخرین نظریات خویش را درباره استعداد شروع تحصیل درکودکان‌مختلف ابراز میدارند

در این‌ماه برای بسیاری‌ازخانواده ها مسئله بسیار مهمی مطرح است که‌جادارد درباره آن اندکی بحث شود. این مسئله عبارت است از فرستادن کودکانی که سن آنها بحد نصاب لازم رسیده برای‌تحصیل بدبستان. در غالب خانواده هائی‌که سن کودکانشان بحدود سن لازم برای شروع تحصیل رسیده معمولا بین والدین اطفال ومشاوران‌خانواده مباحثاتی درمورد شایستگی‌وتوانائی طفل جهت رفتن بدبستان و آغاز تحصیل درمیگیرد و د راین میان موضوعی که بیشتر برسرآن گفتگو

است عبارت از این می‌باشد که اصولا باید درچه سنی کودك رابه دبستان فرستاد و آیا هر کودکی‌را بصرف رسیدن بسن معین بایدبرای تحصیل روانه مدرسه کرد؟

ابتدا توجه باین نکته ضروری است که‌سن آغاز دوران تحصیلی **کودکان در تمام کشور های جهان یکسان تعیین نشده است.**

درانگلستان وچند کشور معدود دیگر اطفال را از پنج سالگی به دبستان میگذارند در آلمان، هلند، سوئیس و غالب نقاط امریکاو کانادا سن تحصیلات اجباری‌ازشش‌سالگی تعیین‌شده‌ودرکشور های‌اسکاندیناوی اطفال را قبل از ۷ سالگی در مدرسه نمی‌پذیرند و تازه پس از شروع تحصیل نیز تادوسال این اطفال فقط نصف روز را تحصیل می‌کنند.

فرسوده میشوند

از مدتی پیش د رانگلستان و دیگر کشور هائی که سن شروع تحصیل را بسیار پائین (مثلا ۵ سالگی)تعیین کرده‌اند این بحث پیش آمده که آیا ۵ سالگی برای آغاز تحصیل زود نیست ؟و آیارشد جسمانی کودك د راین سن برای‌فرا گرفتن تعلیمات لازم بحد کافی است ؟این بحث منجر بیك سلسله آمارگیری ها وکسب‌عقایدونظریات مختلف گردیده که بطور کلی‌نتیجه آن نشان میدهد اطفالی که‌تحصیل خودرا از سنین خیلی پائین شروع می‌کنند غالبا در پایان برنامه از لحاظ جسمی و روحی کاملافرسوده میشوند.

این خستگی روحی و جسمی در اطفا ل‌بصور مختلف برو زمیکند. بعضی از آنها علنا زبان‌بشکایت میگشایند گروهی کاملا ساکت و مغموم میشوند ودسته‌ای‌اشتهای‌خود را بغذا بکلی از دست میدهند و عده‌ای شب ها دچار کابوس های وحشتناك میگردند و بستر خود را خیس می‌کنند. ا زاینرو آغاز تحصیل در سنین پائین نه‌تنها خود کودك را رنجور میسازد بلکه‌اسباب زحمت کلی خانواده او نیزمیگردد.

ضربات روحی

بسیاری از کار شناسان مسائل تعلیم و تربیت که حاضر نیستند کاملا نظریه دایر برشروع تحصیل را از سنین پائین رد کنند تنهاچاره این مشکل را تحصیل نیمه روز میدانند یکی از اشکالات مهمی که بعقیده یك کارشناس ورزیده‌مسائل کودکان وجود دارد این است که کودکان ۵ وحتی ۶ ساله هنوزقدرت تشخیص زمان را ندارند.

گاه برای آنان یکروز مشابه یك‌هفته جلوه‌گر می‌شود. اشکال دیگر کار این‌است که‌آنان‌نمیتوانند هرچقدر که معلمشان‌مسائل‌راباطرق ساده برایشان تشریح کند، خود را بانظریات وی تطبیق دهند.

دراین مورد یك معلم بخصوص باگروهی سروکار دارد که ازلحاظ رشد و تحولات جسمی و روحی در مراحل کاملا مختلفی قرار دارند.

بعضی از آنان میتوانند کلمات را تشخیص دهند. گروهی نمیتوانند. عده‌ای قادرند شال‌گردن خودرا ببندند و عده‌ای قادر نیستند واز همه مهمتر آنست که دسته‌ای از بچه‌ها پس از رفتن‌به‌مستراح‌هنوزنمیتوانند دگمه‌زیرشلواری خودراببندند **واین امر طفل رازیر شدیدترین ضربات روحی قرار میدهد.**

دسته‌ای از بچه‌ها از مصاحبت همسالان خود لذت میبرند و دسته دیگر آنقدر اظهار ناراحتی میکنند که سراسر نخستین هفته آغازدوره تحصیلی را با چشمان اشکبار میگذرانند و گروهی از آنان‌بحدی خجالتی هستند که نمیتوانند برای قضای حاجت از معلم خویش اجازه بگیرند.

روش وحشیانه

چندی پیش یکنفر ازکارشناسان مسائل تعلیم و تربیت کشور های اسکاند یناوی پس از بازدید از کشورهائی که کودکان آنها در سنین ۵ و حتی ۶ سالگی بمدرسه ابتدائی میرفتند پس ازمشاهده‌وضع مدارس این کشورها گفته بود: «این طرز تعلیم و تربیت بنظر من وحشیانه میرسد.» یکی دیگر از نظریات جالبی که برای حل مشکل سن‌کودکان برای آغاز تحصیل پیشنهاد شده این است که والدین طفل از پزشك متخصص آمادگی کودك را استعلام نمایند و درصورت موافقت پزشك طفل یکی دو هفته نیز بصورت آزمایشی ودرساعات محدود در مدرسه حاضر شود وپس از این مدت در صورت تائیدنظریه پزشك توسط آموزگار بتحصیل ادامه دهد.

باتوجه به‌آنچه گذشت بسیاری ازمادرانی که اصرار دارند طفل آنها زودتر از موقع بمدرسه برود و برای اینکار از هرگونه فعالیت‌و توسل باین و آن خودداری‌نمیکنند باید مسئله را بطور جدی و عمیقا مورد توجه قراردهند و بدانند که رویه آنها ممکن است باعث شود فرزندشان یکمعر دچارناراحتی‌روحی گردد. زیرا بنائی که از روز اول کج‌بالا رود مسلما سرانجام خوبی نخواهد داشت.

این نظریه را که مدرسه‌جایگاهی برای جمع‌آوری اطفال از کوچه و خیابان است بایدبکلی‌کنار‌گذاشت و آغاز دوران تحصیل کودك را مسئله‌ای کاملا جدی و جدا از موضوع جلوگیری از ولگردی و سرگردانی طفل تلقی کرد. نباید اجازه داد کودکی که آمادگی او از لحاظ جسمی و عقلی بحد لزوم نرسیده دوران تحصیلی خودراآغاز کند. چه‌اینکار بجای آنکه یکی دو سالی طفل را از لحاظ‌تحصیل جلواندازد زمینه عقب‌ماندگی بعدی او را در اجتماع فراهم خواهدکرد

درکنگره بین‌المللی منابع جدید انرژی‌دررم

موتور خورشیدی

این‌موتور که باحرارت آفتاب‌کار میکند پنج قوه اسب‌قدرت دارد ودرکشورهائیکه دهات‌آن فاقد برق است بهترین‌وسیله ایجاد انرژی الکتریکی ومکانیکی است.

قبلا اطلاع‌دادیم که‌در کنفرانس بین‌المللی منابع‌جدید انرژی که‌تحت نظر سازمان ملل متحد دررم تشکیل یافته کوره خورشیدی‌و اجاق‌خورشیدی درمعرض نمایش پانصد نفردانشمندان کشور های مختلف قرار گرفت.

درجلسه امروز کنفرانس علاوه‌بر بیاناتی که پیرامون چگونگی گرم کردن شهری‌توسط‌حرارت آفتاب‌ایراد شد، موتور خورشیدی بمعرض‌نمایش گذاشته شد.

هدف این کنفرانس پیدا کردن منابع جدید انرژی بخصوص برای کشورهائی است که‌مردم آن باندازه کافی دسترسی‌بانرژی‌الکتریکی‌ندارند. موتور خورشیدی که‌توسط‌فیزیك‌دانان اسرائیلی ساخته شده‌مستقیما انرژی حرارتی‌راتبدیل‌بانرژی‌مکانیکی میکند.

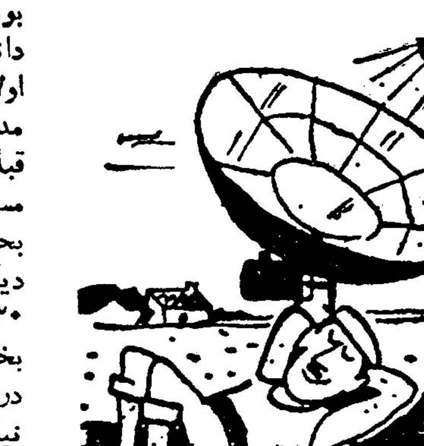

این موتور توسط ه.تابور، هـ‌زیمر ژ.ل، برونیکوب‌دورون که ازفیزیك‌دانان اسرائیلی هستند ساخته شده است.

دانشمندان اسرائیلی موتور خورشیدی رادر یکی‌از مزارع نزدیك رم بکار انداخته و عملانوع کارآنرا نشان‌دادند.

این‌موتور درمزارعی که دسترسی بانرژی الکتر یکی نیست یا انرژی الکتریکی گران قیمت است، تمام انرژی لازم‌را میدهد. با این موتور میتوان آبیاری کرد، چوبهارا اره‌کرده وبا بحرکت در آوردن یك الترناتور جریان برق تهیه نمود.

اساس این‌موتور از اینقرار است: آبی که‌در لوله هائیکه ازکانونهای آینه‌های مقعر میگذردگرم‌شده‌و بخار بدست آمده توربینی رابحرکت‌در‌می‌آورد وتوربین به‌نوبه‌خود تولید انرژی لازم رامیکند.

بایدبخاطرنشان شود که‌دانشمندان جهان قبلا چنین موتور ها ای‌ساخته بودند ولی موتور خورشیدی که‌توسط دانشمندان اسرائیلی ساخته شده‌است اولا‌بسیار ارزان‌قیمت‌است‌وثانیابمراتب مدرن‌ترو قابل‌توجه تراز موتور های قبلی‌است‌وانگهی دراین‌موتورخورشیدی مستقیما بخارآب نیست که‌توربین‌را بحرکت درمی‌آورد بلکه آب مایع دیگری بنام مونوکلروبنزین را که‌در ۱۳۰ درجه بخار میشود گرم میکند و بخاراین مایع‌است که‌توربین‌رابحرکت درمی‌آورد. این‌موتور هنوز ببازار نیامده است ودانشمندان اسرائیلی پس‌از تکمیل‌آن اقدام بساختن آن بطور سری خواهند کرد. فیگارو

سه دختر ۷ر۶۰۰ر۰۰۰ ریال جواهر سرقت کردند

جواهراتی بارزش ۷ر۶۰۰ر۰۰۰ ریال از یك مغازه جواهر فروشی بسرقت رفت این جواهرات متعلق بجواهر فروشی بنام «جین مارتین» ا زاهالی نیس (فرانسه) بود.

کوشش پلیس برای پیدا کردن این دزدان بنتیجه‌نرسید تااینکه مقامات راهنمائی‌ورانندگی‌درنیس‌موفق‌شدنداز این سرقت پرد ه‌بردارند قضیه از این قراربود که چند دختر دستفروش موفق باین سرقت کلان شده بودند.

ایندختران دستفروش جواهرات را در کیف سفری خود ریخته و در گوشه ای از اتومبیل خود مخفی کرده بودند و با خوشی و شادمانی عازم یکی از نقاط باصفای نیس‌بودند که د ربین راه اتومبیل آنها بایك تفنکش تصادف کرد و در نتیجه این تصادف هر سه آنها در دم جان سپردند. پس از اینکه مقامات ـ راهنمائی و رانندگی برای علت این تصادفات مشغول تفحص و بررسی بودند مشاهده کردند که یك کیف دستی که در آن جواهراتی بارزش ۷۶۰۰۰۰۰ ریال دیده میشود در ـ گوشه ای ا زاتومبیل مخفی شده

پس از تحقیقات لازم معلوم شد که این جواهرات همان جواهراتی است که از ویترین مغازه «جین مارتین» بسرقت رفته است.

اسوشیتد پرس

این‌مردمذهبی فقط‌چندروزدیگر زنده است

تاراسینك رهبر روحانی سیك ها (یك فرقه مذهبی در هند) برای‌آنکه نهرو نخست‌وزیرهند را مجبور کند باتاسیس یك دولت سیکها موافقت کند بیست روز است که اعتصاب غذاکرده‌او اعلام نموده اعتصاب را تا مرك ادامه خواهدداد. دراین‌عکس‌تاراسینك‌را در « معبد زرین » شهر آمریتسار واقع در هند مشاهده میکنید که‌وفاداران باو بعنوان تحسین و احترام به نظریاتش به معبد زرین آمده‌اند. تاراسینك اعلام کرده‌است‌اعتصاب را آنقدر ادامه میدهد تادر‌گذرد. گفته‌میشود چون تاراسینك مسن‌است‌احتمال دارد چند روز دیگر بیشتر زنده‌نماند.

قدرت‌و شجاعت‌این‌زن صد هانفر را ازمرك نجات داد

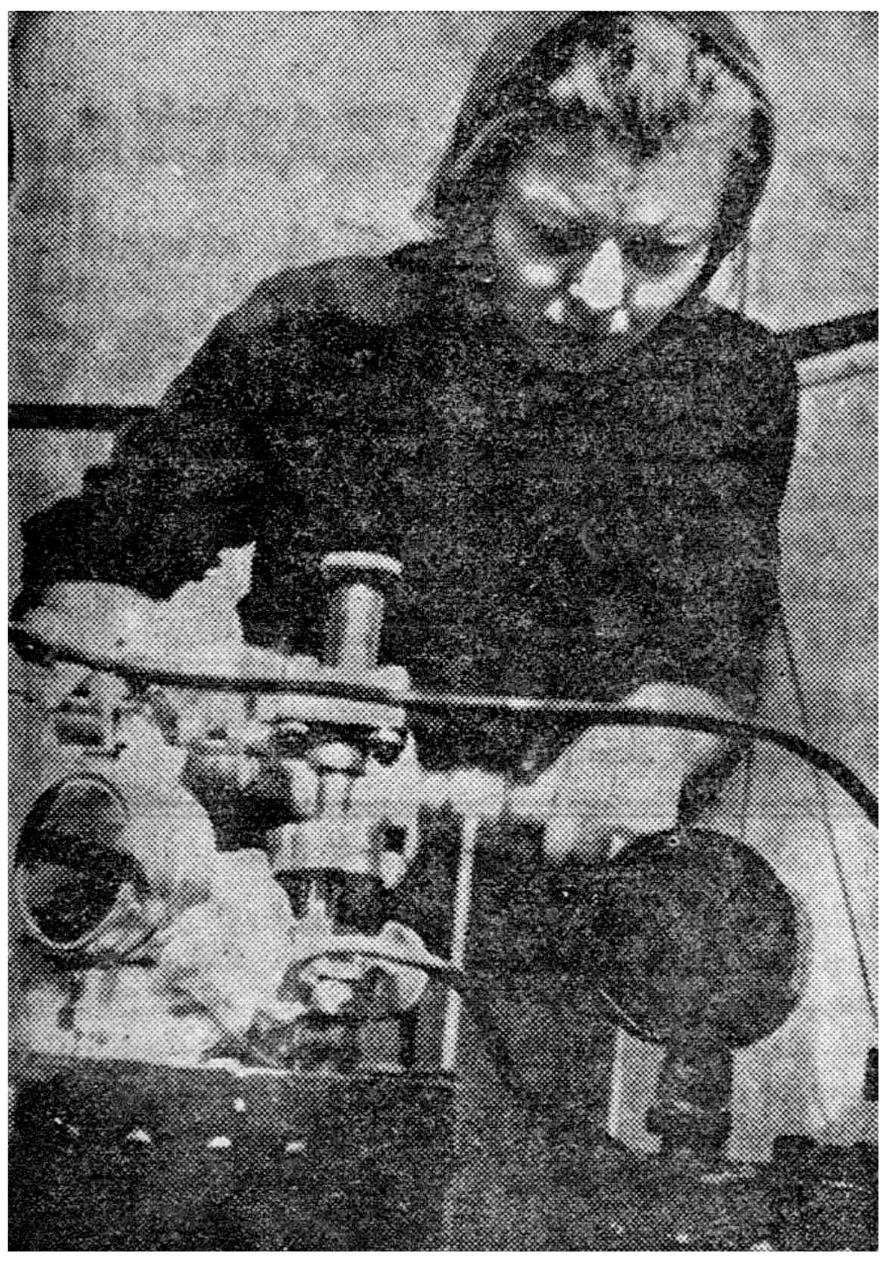

زنی را که در این عکس‌مشاهده میکنید هلن بالی نام دارد شجاعت‌و قدرت او موجب شد که صدها نفر از مرك نجات پیدا کنند.

شوهر اورنه بالی نگهبان چراغ دریائی بندر ریبودر فرانسه بود. دو شب قبل رنه در حالیکه در طوفان شدیدی چند کشتی‌مسافر بری را بساحل هدایت میکرد در پشت چراغ راهنما سکته کرد و بزمین افتاد. همسرش که بر حسب تصادف در کنار او قرار داشت بدون آنکه‌خودراببازدشوهرش را رها کرده و براهنمائی کشتی‌ها در طوفان پرداخت.

هلن بالی تا صبح کشتی ها رابه ساحل‌هدایت میکرددر حالیکه‌جسد شوهرش در کنار او بود صبح‌وقتی مامورین بندر آمدند دریافتند که رنه در گذشته و همسرش در طول شب کشتی‌های مسافربری رابساحل راهنمائی کرده و بدین ترتیب با جلوگیری از غرق شدن آنها هلن جان صدها نفر را نجات داده است مخبرین جراید وقتی از هلن بالی سئوال کردند که چگونه توانست این صحنه دلخراش را تحمل‌کرده و بر اندوه خود غلبه کند گفت‌وقتی شوهرم افتاد من دریافتم که براثر سکته در گذشته است و دیگر نجات جان او ممکن نیست‌وتلاش من برای عمر دو باره به رنه بیهوده است در اینصورت بفکر افتادم که لااقل جان کسانی را که با طوفان در نبرد هستند نجات‌دهم.

اورور

جدول کلمات متقاطع شماره ۱۹۰۱

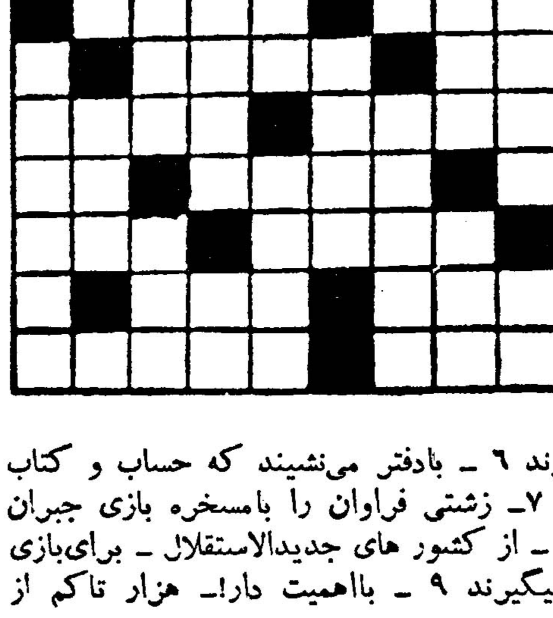

افقی : ۱ـیکی دیگر ازعناوین‌آقا‌ـ مرغوبترین نوعش‌را از فرانسه‌می‌آورند ۲ ـ مشکل در کف آزاده قرار گیرد‌ـ حرف عصای‌وارونه! ۳ـ دستش بدهانش میرسد وبی‌نیازاست ـمکیدنی انتظار۴ ـ از اعداد ـ کارش تمام کردن است ۵ـ بوقلمون است اما لای پلو نمی گذارند ـ برای معمولترین نوع شرکت میفروشند و میخرند ۶ ـ بادفتر می‌نشینند که حساب و کتاب مرتب باشد ـ آب آلود! ۷ـ زشتی فراوان را بامسخره بازی جبران می‌کند ـ میخ سرکوفته ۸ ـ از کشور های جدیدالاستقلال ـ برای‌بازی مدرسه و زندگی هردو میگیرند ۹ ـ بااهمیت دار!ـ هزار تاکم از بلبل!

عمودی : ۱ـ از شاگردان پروانه در مکتب عشق و عاشقی!ـ بارش بردل سنگینی می‌کند ۲ـ پیوند جویبارها‌ـاز پولهای شرقی ۳ـ متداولترین سرگرمی مجالس مهمانی ایران ـ ظاهرا که شهرت خوبی ندارد ۴ ـ خدانکند کسی برسر آن برود ـ از روسفیدان غیر شیرین کام ۵ ـ آغاز ـ معجون نان وآبگوشت ۶ـ مشکل نم پس میدهد ـ سابقا درشبهای ماه رمضان سفره‌اش پهن بود ۷ ـ دانشمند نابغه ـ در عالم مستی بیشتر میگویند ۸ـ هم ابرو دارد هم اطاق ـاز بس سبك است بی‌پروبال می‌پرد ۹ ـ از شهرهای معروف ـ یك نوع لباس که سابقا می‌پوشیدند.

حل جدول شماره ۱۹۰۰

افقی : ۱ـ اسب‌دوانی ۲ ـ ماه ـمار ۳ـ ول ـرمق ـ بد۴ـ نراد‌ـ لسن۵ـدا‌ـ می۶ـ جان ـ تغار ۷ ـ من ـ لیر ـمس ۸ ـ چاق ـ قاف۹ـ سرکه‌شیره.

عمودی : ۱ـ آلونك ـ مچ۲ـ لر ـ جناس ۳ـ نم ـ ادا ـ قر۴ـ داردانل ۵ـوهم ـ یقه ۶ ـ قلمتراش ۷ ـ نم ـ میغ‌ـ فی ۸ـ یابس ـ ام۹ـرد ـ گرسنه.

-۷۶-

نوشته : نورالله لارودی

خورشید‌بی‌غروب

فصل هفتم

انجمن پادشاهی

انجمن دانشوران دربار خوارزمشاه هرماه یکبار تشکیل جلسه‌می داد. امیرابوالعباس‌ماموني‌پادشاه‌خوارزم دراین جلسات شخصا ریاست افتخاری رابرعهده داشت. دراین مجالس تمام مسائل علمی باآخرین تحقیقات و تحولاتی که در رشته های گوناگون علوم پدید آمده بود و نظریات جدید دانشمندان ضمن مناظره و سخنرانی‌های‌اعضاءانجمن مورد بحث قرار میگرفت. برنامه جلسات معمولا باگزارش دبیر انجمن و قرائت مسائلی که در دستور قرار داشت آغاز میشد و متعاقب آن هریك ازدانشمندان حاضر عقاید خود را دربارهٔ موضوع مورد بحث باطلاع‌انجمن میرسانیدند معمولا مطالبی که در جلسات انجمن مطرح میگردید عبارت بود از تازه‌ترین تحقیقات فلسفی ـ ریاضی ـ پزشکی ـ هیئت‌و نجوم ـ بحث دربارهٔ کتب و آثار جدیدالتالیف ادبی‌و فنی و هرگونه اکتشافات و اختراعات جدید و نیز پاسخ دادن بسئوالات کسانیکه در داخل وخارج کشور در مسائل مختلفه علوم بمشکلاتی برخورده و موضوع را از انجمن پادشاهی خوارزم‌مورد استفسار قرارداده بودند. در این جلسات بنابه پیشنهاد رئیس سنی یکی از اعضای انجمن که در فن و رشتهٔ بخصوصی بیش‌از دیگران‌مطالعه‌و تبحرداشت ماموتصنیف‌کتابی‌میشدوباین ترتیب مسابقهٔ دائمی برای خدمت بعلم و فرهنك عمومی ادامه داشت.

برای انتخاب و پذیرش اعضاء جدید که بمعرفی و پیشنهاد یکی‌از دانشوران انجمن انجام میگرفت تصویب اکثریت و تائید ریاست عالیه انجمن ضروری بود و کسانیکه باین افتخار نائل می‌آمدند باید قبلا اثر برجسته‌ای از خود ارائه مینمودند و ضمنا برای اثبات نظریه و دفاع از اثر تقدیمی خود بتمام ایرادات و سئوآلات اعضای انجمن پاسخ شایسته داده و در معنی صحت نظریه علمی خود رابثبوت میرسانیدند.

در صورت قبول و تصویب انجمن علمی پادشاهی چنین فردی به عضویت رسمی قبول میشد و نخستین امتیاز او فرمانی بود که بنام وی از طرف دربار صادر و ابلاغ میگردید. بموجب این فرمان مقرری‌ماهانه برای ذینفع معین میشد و دارندهٔ این فرمان علامت مخصوص انجمن را در مواقع رسمی و تشریفاتی بسینه نصب مینمود.

علامت انجمن پادشاهی عبارت بود از نقش مدوری بقطر یك کره و این نشان دارای زمینه آبی آسمانی از مخمل بود که حاشیهٔ آن بانوار باریك زردوزی شده و در قاعدهٔ این دایره کتابی از وسط بازشده وبطور افقی قرار گرفته بود پشت کتاب شکل خورشید نقش گردیده بود که اشعهٔ آن بصورت تیغه‌های باریك منظمی بمحیط دایره منتهی میشد و این تیغه ها سه قسمت از سطح دایره را فرا میگرفت. علاوه براین نشان اعضاء انجمن پادشاهی دارای حمایلی از ابریشم سبزرنك با منگوله های ریز قرمز بودند که آنرا در سمت چپ سینه روی موضع قلب می آویختند. این حمایل بشکل مثلث بود که راس آن درزیر نشان انجمن قرار داشت و قاعده‌اش زیر آخرین دندهٔ چپ واقع میشد وتمام طول آن قریب چهار گره بود. تنها حمایل ریاست عالیهٔ انجمن در قسمت وسط مثلث دارای علامت کبوتری بحال پروا زبود که شاخهٔ گلی در منقار داشت.

این نقش را باابریشم سفید در زمینهٔ ارغوانی که‌اختصاص بریاست انجمن داشت میدوختند.

نشان و حمایل انجمن در جشنهای رسمی ومواقع تشریفاتی بسینهٔ اعضاء انجمن نصب و آویخته میشد و برای دارندگان آن ارزش و احترامات خاصی قائل بودند. علاوه بر مقرری ماهانه و اعطاء مسکن و اسب سواری که همه بر عهدهٔ خزانه دار بود در اعیاد رسمی اینگروه بلافاصله بعد از وزیران قرار میگرفتند و بجز این امتیازات طبق دستور خوارزمشاه در موارد لزوم هزینه‌های مسافرت و مصارف متفرقه و پذیرائی ها و میهمانیها و تهیهٔ لوازم کار برای تحقیقات علمی و گرد آوردن کتب نایاب مایحتاج دانشمندان نیز از اعتبارات دربار تامین میگردید و برای اینگونه مخارج اجازهٔ مخصوص وزیر دربار یا هر مقام دیگری ضرورت نداشت بلکه نظار و مباشرین دربار همیشه در اختیار اعضاء انجمن‌بودند وبمحض مراجعه بدون هر گونه پرسشی نیازمندیهای آنانرا مرتفع مینمودند.

-۷۷-

***

سلطان ابوالعباس مامونی خوارزمشاه درصدر تالارانجمن‌بر کرسی‌ریاست نشسته بود. در پلهٔ پائین تر صفهٔ ریاست انجمن کرسی نایب رئیس یعنی احمد سهلی وزیر خوارزمشاه قرار داشت. اعضاء انجمن که پنج نفر بودند روی کرسیهای خود که بطور نیم دایره روبروی سلطان واقع شده بود نشسته و مقابل آنها میزی هلالی دیده میشد که چندین جلد کتاب و مقداری کاغذ و قلمدان و تعدادی قلم برابر هریك روی میزقرار داشت. در طرفین احمد سهلی دو نفر از دبیران پشت میز نشسته بودند که‌یکی‌ازآنان‌ابوالفتح‌نیشابوری بودمقابل‌درهای‌ورودی وخروجی‌تالارانجمن چهار تن از خدمتگزاران بالباس مخصوص نوار دوزی منتظر فرمان بودند در این تالار همه چیز ساده و بدون پیرایش بود. پشت سر شاه پردهٔ بلندی برنك طلائی آویخته بود و نشان مخصوص انجمن باقطع بزرگتر در قسمت بالای آن ترسیم شده بود نقش کبوتر سفید باشاخهٔ گل در قسمت زیرین نشان روی پرده گلدوزی شده بود وبجز این علائم‌هیچگونه نقش ونگاری درسراسر تالاروجود نداشت.

اعضاء برجسته انجمن پادشاهی پنج تن بودند

۱ـ ابوالخیر نصرانی (خمار) فیلسوف منطقی و پزشك نامی که ریاست سنی جلسات را داشت.

۲ـ ابوالریحان بیرونی ـ بزرگترین دانشمند عصر در هیئت و نجوم و ریاضیات.

۳ـ ابونصر عراق ـ ریاضی دان و حکیم مشهور

۴ـ ابوسهل عیسی بن یحیی مسیحی گرگانی ـ پزشك ودانشمند عالیمقام

-۸۷-

خبرهای مهم مطبوعات جهان

اهمیت عظیم برلن برای جهان آزاد

اگر کوچکترین سستی در مورد دفاع از برلن غربی وجود داشته باشد ، تمایلات عزلت طلبی در اروپای غربی پدیدار خواهد شد

سر نوشت غرب در اروپا ، و که در افریقا و یا آسیا تعیین‌خواهد شد .

نتیجه مبارزه میان آزادی و اسارت بسته باین است که چه کسی اروپای غربی را در دست‌دارد و به تعداد آراء قبایل آفریقائی‌در سازمان ملل متحد مربوط نیست. زیرا از نقطه نظر صنایع‌ومردم با تجربه و پیشرفت علمی، اروپای غربی برابر با ایالات متحده است واز شوروی جلوتر است .

اگر شوروی ها در بی طرف ساختن و سپس بلع اروپای غربی موفق شوند ، کمونیسم موفق‌خواهد شد .

علت اهمیت مسئله برلن در همین نکته نهفته است . و علت توجه‌مردم برلن و آلمان غربی و تمام اروپا ، بهر قدمی که در راه مذاکره برای حل و فصل مسئله برلن برداشته میشود ، همین است .

مفسران محترم جنك سرد می گویند که حتی یك تسلیم نا چیز در مورد برلن غربی ، نتایج زیر را برای جهان آزاد خواهد داشت .

۲ میلیون و دویست هزار نفر ساکن برلن غربی ، به تدریج از شهر فرار خواهند کرد و برلن غربی پژمرده خواهد شد .

تعهد آمریکا در دفاع ازآزادی مورد بی اعتنائی قرار خواهدگرفت و اراده و تصمیم مردم اروپای غربی برای مقاومت در برابر کمونیسم، سستی خواهد گرفت .

ملتها و شخصیت ها ، برای بیمه کردن امنیت ، خود را بدست سراب بی طرفی و عدم تعهدخواهند سپرد . این تمایل در ایتالیا و کشور های اسکاندیناوی از همه‌جا شدید تر خواهد بود .

فشار در داخل انگلیس شدت خواهد یافت تا امریکا را در راه ارضاء کرملین به جلو ببرند وآلمان غربی میان بی طرفی و اتحاد نزدیکتر با فرانسه دو دل و مردد خواهد ماند .

تمایلات عزلت طلبی ، در داخل فرانسه تقویت خواهد شد .

ناتو ممکن است در روی کاغذ باقی بماند ، ولی عملا متلاشی خواهد شد .

هر ملتی ،درراه‌بی‌طرفی،وسوسه خواهدشد که‌نظر مساعد شوروی‌را باامتیاز های اقتصادی ، جلب‌کند. و هر امتیاز ، موجب خواهد شدکه شوروی ها،د رخواست های‌بیشتری داشته باشند .

سر نوشت جهان

از این رو ، نه تنها سران برلن غربی ، بلکه بقای آزادی‌غرب، منوط‌به وجودبرلن است.دیکتاتوری کمونیستی، به ضعف باغلبه پاسخ میدهد ، ولی استحکام واستواری را با تهدید جواب می گوید .

وهر آنچه روی میدهد ، در واقع امر ، مربوط به آمریکاست.

اگر امریکا محکم در مورد برلن غربی بایستد ، نه تنها شهر باقی خواهد ماند ، بلکه آزادی غرب نیز حفظ خواهد شد .

برلن از سال ۱۹۴۵ ، یعنی هنگامی که جنك بر ضد هیتلر با تقسیم کشور و مرك پروس پایان یافت ، دیگر پایتخت آلمان‌نبوده است .

امیدواری تبدیل برلن بپایتخت آلمان متحد بتدریج از میان رفته است. شهر های دیگر، مانندوینس و وین نیز ،قدرت های سابق خودرا از دست داده‌اند ، ولی هنوز رفاه خودرا حفظ کرده‌اند حتی امروز نیز ، برلن تقسیم شده ، در ناحیه غربی خود ، بزرگترین شهرآلمان غربی را تشکیل میدهد و برلن شرقی، درقلمرو شوروی ،بزرگترین شهر است .

دیواری که بدور زندان برلن شرقی کشیده شده ، برلن غربی‌را از انجام خدمات خود ، بعنوان مشعل آزادی دربرابر شرق، محروم کرده است لکن برلن غربی ،مردم ماهر و با تجربه و دلیر خود را از دست نداده است . آنها می خواهند تا زمانی که غرب همراه آنها است مقاومت کنند .

تحت اطاعت در آوردن و یا اخراج مردم برلن غربی ، بخودی خود ، برای روس ها ، ارزش‌جنك را ندارد .

روسها د ربرابر خطر یك‌جنك آشکار با غرب ، عقب نشینی‌خواهند کرد .پس برلن برای طرفین چه ارزشی دارد ؟

برای رهبر شوروی ، برلن‌غربی نقطه‌ای است برای شکستن بدون جنك اتحاد غرب که در مقابل آن ایستاده است برای ایالات متحده، برلن آزمایشی برای دفاع از خود است .

اخبار امریکا وگزارشهای جهان

صعود به قلل کلون بستك و سی چال

یك دسته از کوه نوردان‌سازمان کوهنوردی و اسکی دماوند مرکب از آقایان خجسته کسائی ، کیا ء عماد و چوبینه تهران به عزم صعود بر قله کلون بستك و سی‌و چال‌عازم دربند می شدند نامبردگان شب را در کنار چشمه سیاوش واقع در شمشك استراحت و صبح روز بعد عازم قله مزبور که در کوه های شمشك قرار دارد شدند و پس از صعود به کلون پستك و نصب آرم‌به تهران مراجعت‌کردند .ضمنا این پنجمین بار درسال جاری است که افراد سازمان کوهنوردی دماوند به‌این قلل صعود می نمایند .

صعودبه‌قله کهارو فاز

یك اکیپ دیگر از کوهنوردان سازمان کوهنوردی و اسکی‌دماوند مرکب‌از آقایان خجسته‌علی رشیدی سرآبادی ، حیات شاهی ازطریقه قریه اکنون عازم قله کهار و فاز شده و با موفقیت به قله های مزبور که در کوه های جاده چالوس قرار دارد صعود نموده و پس از نصب آرم سازمان به تهران مراجعت نمودند .

مرکز پخش : تهران - خیابان اسلامبول - پاساژ مرکزی فروشگاه باختر تلفن ۳۸۱۹۳

با استفاده از بهترین
دستگاه دانه پاك کن
محصول شما را با دندانه‌های حاصل شما مرغوب‌تر میشود
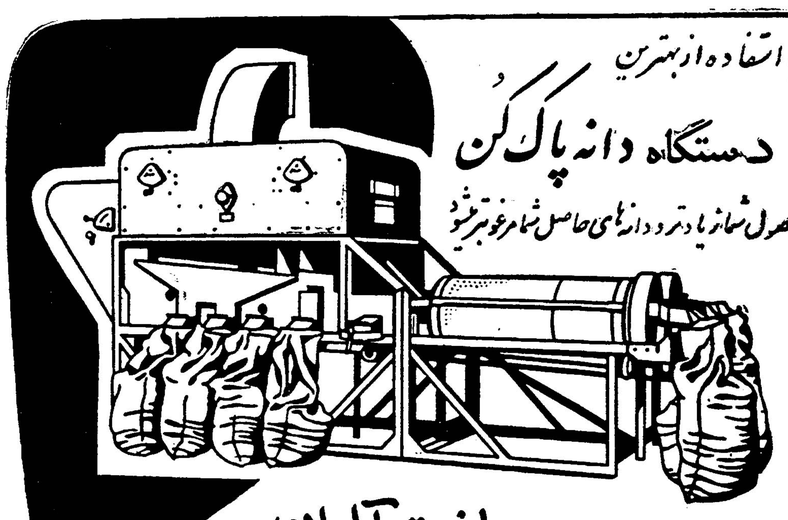
ساخت آلمان
دستگاه پتکوس PETKUS بزرگ
K 213 باظرفیت ۲ تن درساعت
سوپرپتکوس PETKUS
K 212 باظرفیت ۱ تن درساعت
شرکت سهامی ماشین آلات ایران
خیابان شاهرضا ـ شماره ۷۷۰ ـ مقابل زایشگاه
تلفن ۷۲۷۶۴ و ۷۲۷۶۷ (تلگرافی ماشینکو ـ تهران)
آ ـ ۱۹۳۴۸

شهرستانها
آبادان . اهواز شیراز . خرمشهر .
مغازه خوزستان
مغازه بابل پور
خیابان زند مغازه خان بابازاده
پسران فولادی

اُریون؟

هنرستان ملی باله ایران
وابسته به
هنر های زیبای کشور
همه روزه باستثنای روز های پنجشنبه و جمعه تا اول مهر ماه جاری صبح ها از ساعت ۹ تا ۱۲ و بعد از ظهر ها از ساعت۵ تا۷نام نویسی میکند .
داوطلبانی که سن آنان از ۸ تا ۱۵ سال میتوانند با د ردست داشتن دو قطعه عکس و یك رونوشت شناسنامه بدفتر هنرستان (خیابان ارفع پشت پمپ بنزین کالج نمره ۵۳ تلفن ۴۷۴۰۶) مراجعه و ثبت نام نمایند .
۱ـ۱۰ آ ـ ۱۸۹۹۶

مولتی راز ـ هوبی مدل ۱۹۶۱
سریعترین ریش تراش جهان (ساخت سویس)
با دوطرف خط زن بدون صدا که مصرف مردانه وزنانه دارد

نماینده انحصاری درایران :
شرکت کال ـ سرای امید تلفن ۲۴۶۱۰
آ ـ ۱۹۴۱۶

یک فرصت فوق العاده برای دارندگان کامیونهای : انتوناش ، دوج ، و غیره
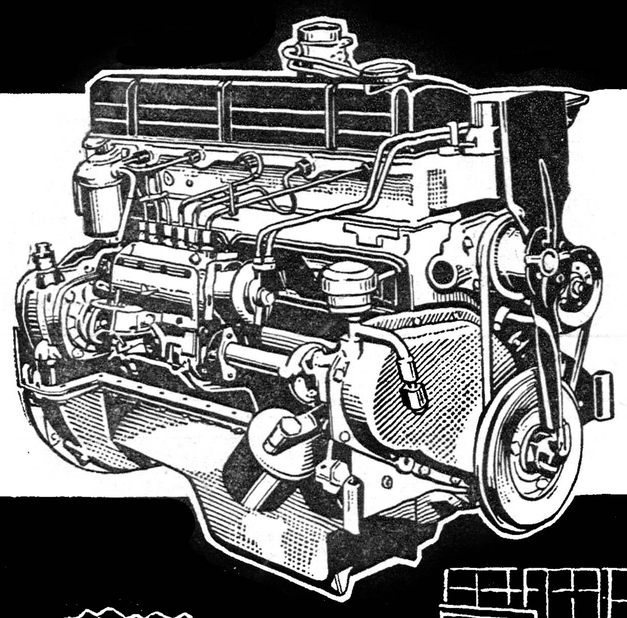
موتور دیزل ۶ سیلندر فورد با نیروی ۱۰۸ اسب برای بارکشهای سنگین و کمپرسی موتور دیزل فورد مجهز به پمپ بادومیك دارای کشش فراوان و دوام طولانی با شرایط و قیمت مناسب
شرکت سهامی تهران موتور
خیابان اکباتان ـ تلفن ۳۲۷۱۴ و ۳۳۶۵۸
از موتور دیزل فورد دیدن کنید .
FORD
فورد انگلستان
آ ـ ۱۱۱۰۰

با کمال خوشوقتی با طلاع عموم میرساند
که باختلافات بازرگانی که از هشت سال قبل بین این شرکت (نماینده سابق کمپانی بریجستون ژاپن در ایران) و کمپانی بریجستون توکیو موجود بود دوستانه و بطریق رضایت بخشی خاتمه‌داده‌شده و بدینوسیله اعلام میداریم که بهیچوجه ادعائی بکمپانی مذکور نداشته و حق هرگونه اقامه دعوی و مطالبه خسارت و ادعای اختلاف محاسباتی را بر علیه کمپانی بریجستون ژاپن از خود ساقط مینمائیم .
در ضمن از همکاری صمیمانه و حسن نیت بی شائبه‌ایکه مدیر عامل محترم شرکت سهامی بریجستون ایران
که دررفع اختلاف کوشش و همکاری مجدانه‌ای ابراز فرمودند صادقانه سپاسگزاری نموده توفیق و پیشرفت مداوم کمپانی بریجستون توکیو و نمایندگی بریجستون ایران را ازدرگاه خداوند متعال خواهانیم .
شرکت متکس محدود
آ ـ ۱۹۳۷۸

اجتماعی

گفتگوی تلفنی مردم

به تلفن شماره ۳۰۰۱۰

همه روزه بعد از ظهر ها غیر از روز های تعطیل از ساعت ٦ تا ۷٫۳۰ تلفن کنید و با ما مشکلات ودرد دلهای خود را در میان بگذارید ما حرفهای شما را در همین ستون بگوش مسئولین امور میرسانیم

نازی آبادیها اعتراض دارند

عوارض نازی آباد صرف اسفالت تخت جمشید میشود

* اغلب خیابانهای اصلی و فرعی نازی آباد کثیف است ، جویهای محل زباله دانی شده و یك جوی فرعی که گاه و بیگاه مقداری از گنداب کشتارگاه در آن جاری میشود بهداشت ساکنین خیابان حافظ را بخطر انداخته .

متاسفانه آب آشامیدنی هفتاد هزار نفر اهالی نازی آباد از فشاری های نصب شده در بعضی چهارراه ها تامین میشود آنهم در روز ۲ مرتبه صبح و عصر هربار دوساعت مورد استفاده قرار میگیرد دلم میخواهد بیائید از نزدیك وضع استفاده مردم را ببینید ، کوچك وبزرك ، زن و مرد سر هر یك از فشاریها جنجالی بپامیکنند و سروکول هم میزنند ، چه کنند بیچاره ها میترسند وقت تمام شود و آب بروی شیعیان بسته شود ! شهرداری خودش بهتر از هرکس دیگر باین موضوع واقف است و جریان را میداند مع‌الوصف باینگونه خواستهای عمومی جواب نمیدهد ، شما بگوئید ، اگر جواب این مردم را شهرداری ندهد پس که بدهد چرا شهرداری یك محل درجائیکه ، کلی عوارض میگیرد باین خواستهای مردم بی‌اعتنائی میکند من میخواهم بدانم عوارضی که کسبه و اهالی نازی آباد میدهند ، کجا خرج میشود ، چرا اینکه صرف آبادانی شمال شهر تهران میگردد ، مردم نازی آباد چه گناهی کرده‌اند که باید درحالیکه خیابانهای نازی‌آباد اسفالت ندارد خرج مرمت واسفالت خیابان تخت جمشید را تحمل کنند ، آیا غیر از این است ، شما بگوئید .

محمد جعفررئیسی

ماشین مرا دزدیده‌اند

* یك فولکس واگن داشتم قسطی خریده بودم بشماره ۳۴۷۹۷ چهل و دو روز است آنرا دزدیده اند هنوز پیدا نشده ، غصه ازاین میخورم که باید بقیه اقساط آنرا بپردازم .

علی اصغرجویا

کارمند دولت چه گناهی کرده

* مگر صدی سه از بابت فرهنك میگیرند بچه مصرف میرسانند که از ما شهریه طلب میکنند ، یك کارمند دولت از کجا بیاورد هم صدی‌سه‌را سرماه بپردازد و هم بابت شهریه درس خواندن فرزندانش سر سال کلی پول بدهد ، اگر کارمند نداشت چه باید بکند ، جزاینکه وادار میشود برای ارتزاق خود و فرزندانش دست به خطاکاری بزند ؟

فرهاد ـ ا

سد معبر حرام تر است

* به‌آقای شهردار بگوئید حرمت سد معبر در شهر بیش از حرمت نوشیدن فقاع (آبجو) است . بهتراست از این خلافشرع که در تمام خیابانهای شمیر جاری است جلوگیری کنند .

یك‌عابر

مقررات یکروزه

*من خبرنگار بی‌چیره‌مواج بشما هستم اینکه میخواهم بگویم حکایت است نه شکایت!میدانید که ضمن مقررات‌راهنمائی ورانندگی مسائل‌زیر تصریح شده است :

۱ـ دورزدن در خیابانهای مرکزی ممنوع است

۲ـ گردش بچپ ممنوع است .

۳ـ پارك‌اتومبیل در خیابانهای لاله‌زار ، فردوسی ، سعدی ممنوع است .

اینها مقدمه بود حالا حکایت مرا بشنوید .

دیروز مقابل مجله خواندنیها سوار یك تاکسی (بنز) شدم وآدرس خیابان فیشرآباد را دادم، تاکسی فورا دور زد ، من از دهنم پرید وتذکر دادم که طبق مقررات دورزدن ممنوع است. راننده تاکسی در حالیکه لبش به‌نیم‌خندی باز شد جواب داد ، «آقا این مقررات یکروزه است!» درهمین موقع یك اتومبیل شخصی که ازجنوب بشمال میرفت بسمت چپ پیچد ووارد خیابان ثبتشده راننده تاکسی این‌دفعه کمی بیشتر ـ‌لبش‌را باز کرد وبانیشخند گفت «عرض نکردم» وقتی از مقابل سفارت انگلیس رد می‌شدم سمت راست خیابان (سمت شرق) در خیابان فردوسی منظما اتومبیلهای شخصی پارك شده بود.

شوفر تاکسی در حالیکه ماشین در حرکت بود سر خودرا برگرداند وباقیافه حق بجانب گفت : بفرمائید عرض نکردم مقررات یکروزه است ؟

مخبر مجانی

دکتر کشیك‌خواب بود

چون از خواب بیدارش کردم ویزیت گرفت

*چندشب پیش پدرم مریض شد از تلفن ۴۲۰۰۰ سراغ کشیك شب را گرفتم ، متصدی مربوطه آدرس دکتری رادرخیابان امیریه داد رفتم نزد دکتر کشیك ازخواب‌بیدارش کردم! و آزاو تقاضانمودم بیالین پدرم بیاید.

قبول نکرد هرچه التماس کردم بخرجش نرفت ، بادلی‌نگران وگرفته در عین حال سیاه از اینهمه بی‌اعتنائی راه مراجعت‌پیش گرفتم . دراینوقت دکتر یقه‌ام را گرفت! که ویزیت بدهید ،گفتم شما که کاری نکرده‌اید جوابم داد ، همینقدر از خواب بیدارم کردید باید بابت آن ویزیت بپردازید بالاخره او حریف آمد و پانزده تومان گرفت ، میخواستم ازشما و خواننده های شمابپرسم معنی و مفهوم انسانیت که همه دم‌ازآن میزنند کجارفته ؟

منوچهر ـ ب

چه بیعدالتی ها میشود

*بچه‌من بنام محمود یکتا بعلت ابتلای چشمهایش به مرض کراندکونوس هردوچشمش محتاج به‌پیوند قرنیه شده ، بیمارستانی که‌باید طفل درآنجا عمل شود در نیویورك است . این بیمارستان گواهی نموده اداره سرپرستی محصلین در آمریکا نیز گواهی کرده است اداره امور دانشجویان وزارت فرهنك مراتب را تائید وشرحی باداره نظارت ارزباپیوست نمودن‌گواهی های مزبور ارسال داشته‌است وتقاضای صدور پروانه ارز کرده‌امروز بنده مراجعه نمودم معلوم شد کمیسیون مخارج یك چشم را تصویب کرده وعمل چشم دیگر را صلاح ندانسته‌اما در همان جلسه هزاران‌دلار برای تجار تصویب کرده‌اند چون وسیله تسکین قلب مجروح من آن روزنامه میباشد مراتب رابعرض رساندم که شما بنویسید و همه بدانند چه‌بی‌عدالتی‌ها میشود.

مهندس جعفر یکتا

انتهای خیابان آذربایجان بی‌آب است

در انجمن های محلی شهر

جلسه انجمن محلی شمالغرب تهران با حضور آقایان حاج‌امامی خلخالی .حاج‌علی‌محمدنورمحمدیان، سرهنك گلکار . افشارپور . حاج خضرائی ، دکتر سپاه منصور . عسگری ، حاج‌کیمیاگر ، دکتر امینیان. عطائی ، غفاری . علی اکبر آزادان ، یداله عامری ، نیك‌اختر ، و جمعی از ساکنین محل و آقای اسمعیلی رئیس برزن در منزل آقای حاج‌مهدی آزادان تشکیل شد برای نواقص محل مخصوصا موضوع کم آبی در نقاطی که لوله کشی نشده و چندالاچیق کاه‌گلی که انتهای خیابان آذربایجان را اشغال کرده و مانع اسفالت دنباله این خیابان عظیم شده صحبت شد رئیس‌برزن وعده‌داد که از طریق مقامات‌صالحه در برچیدن الاچیقها اقدام نموده و برای آسایش اهالی اقدام نماید سپس برای تعیین هیئت رئیسه‌موقت برای مدت ششماه اخذ رای شد و آقای حاج‌علی محمدنورمحمدیان بسمت رئیس و آقایان سرهنك گلکار و دکتر سپاه منصور بسمت نایب رئیس و آقای عطائی بسمت خزانه‌دار تعیین شدند ضمنا آقای افشار پور دبیر انجمن و آقای‌غفاری منشی انجمن کماکان وظائف‌خودرا انجام خواهند داد.

در رباط کریم
دبستان جدید نامگذاری شد

جلسه انجمن محلی خیابان رباط کریم باحضور آقایان حسن جهانی سیف علی صمدی ، محمد زنجانی، محمدخطیبی ، ابوالقاسمی،اسلامی، یگانه تشکیل شد دراین جلسه دبستانی که از محل صدی پنج شهرداری ساخته شده بود بنام فرح نامگذاری شد و سپس‌درباره وضع آب واسفالت مطالبی بیان شد و اعلام کردند که در جلسه آینده انتخابات انجمن تجدید خواهد شد.

نامه‌ای که از کوچه گلبرك نوشته‌اند

ساکنین کوچه گلبرك واقع در خیابان نواب شرحی نوشته و تقاضا کرده‌اند که‌در روزنامه چاپ شود.

دراول کوچه گلبرك واقع در خیابان نواب چهارراه گلکار قطعه زمینی است بدون دیوار که محل زباله و کثافت و مستراح عمومی‌شده بطوریکه کانون امراض عفونی و پشه و مگس و غیره گردیده و اثر سوء آن دائم جان اطفال و خانواده و ساکنین کوچه گلبرك راتهدید مینماید لذا ما امضاء کنندگان‌زیر بنام حفظ بهداشت از شهرداری تقاضادارایم دستور فرمائید فورا به آقای موسی متحده که صاحب زمین مزبور بوده و درخیابان ۳۰ متری نرسیده بمیدان قزوین‌روبروی کوچه انصاری بنگاه معاملات‌ملکی(موسی متحده) دارد مراجعه و از نامبرده بخواهند که اطراف زمین رادیوار بکشد و در غیر آن مقرر فرمائید باهزینه شهرداری دیوار کشیده‌شود وهزینه آنرا از وی اخذ نمائید .

امتحانات تجدیدی شهریورماه برای دانشجویان گواهینامه مقدماتی

دانشجویان گواهینامه های مقدماتی که در امتحان خردادماه ۱۳۴۰ دردرس یادروسی نمره کافی نگرفته‌اند و یادر امتحان شرکت ننموده‌اند می‌توانند در امتحانات تجدیدی که از ۲۵ تا۲۸ شهریورماه انجام خواهد شد شرکت نمایند داوطلبان میتوانند تاآخر روز ۲۲ شهریورماه باداره امور دانشجویان و برنامه‌ها مراجعه و برای دروس مزبورنام‌نویسی‌نمایند.

معاون موسسه علوم اداری و بازرگانی دانشکده حقوق وعلوم‌سیاسی و اقتصادی ـ دکتر محمد سام

آ ـ ۱۹۲۲۲ ۱ـ۳

از : مهین پزشکپور

این رمال ها

مطمئناشماهم خبر مربوط به گمشدن طفلی را در روزنامه خواندید و خواندید که‌چگونه پدرش که مردی تحصیلکرده است برای پیدا کردن‌فرزندش برمالی متوسل میشود وتازه پس از ۱۹ روز متوجه میشود که این مرد خیال اخاذی‌داشته وکاری از دستش‌ساخته نیست و بجای اینکه در همان ساعات اولیه بکلانتری و شهربانی اطلاع بدهند‌دست‌بدامن‌جن‌گیر وفالگیر ورمال‌میشوند .

اگر این عمل‌ازمردی‌عامی وبیسواد و یا از یك زن کوته فکر سرمیزند جای تعجب نبود آنچه که تعجب دارد اینستکه پدر این طفل که‌مردی تحصیل کرده‌بوده برمال متوسل می‌شود .

متاسفانه آنقدر جهل و بیسوادی و نادانی در میان طبقات مختلف اجتماع ماریشه دوانیده که‌هرکس‌هر گرفتاری وهرناراحتی‌پیداکند فورا پناه بفالگیر ورمال‌میبرد .

در صورتیکه اگر همین آقای رمال و یا خانم فالگیر می‌توانستند کاری ازپیش‌ببرند برای بدبختی و بیچارگی خود فکری میکردند .

این قبیل اتفاقات در اجتماعات عقب افتاده فراوان‌دیده‌میشود. مکرر در روزنامه ها میخوانیم که زنی برای جلب محبت شوهرش از فالگیر دعاگرفت ویا از یك زن کولی دوائی می خرد که بخورد شوهرش بدهد و اورا اسیر و پابند خودکند ولی هنوز آن دوا از گلوی شوهر بدبخت‌پائین نرفته‌جایجا اورا میکشد و یا زن دیگری بجای اینکه بدکتر ودواموتسل شود از فالگیر و رمال دعائی میگیرد و یا دوائی میخرد و عقیده دارد که باین ترتیب خودش یا بچه‌اش بهترمعالجه میشود ولی واضح است که نتیجه‌ای از اینکار عایدش نمیشود جز اینکه بچه خودرا از دست میدهد .

در اجتماعات عقب افتاده و در میان مردم بیسواد و نادان از اینگونه رمال ها وفالگیرها فراوانند که از ساده لوحی آنان استفاده میکنند و ازاین راه مبالغ گزافی بجیب میزنند وجای کمال‌تاسف‌است که‌حتی درمیان مردان و زنان تحصیل کرده و مطلع ما هم کسانی‌را می‌توان یافت که ساعتها وقت خود را صرف شنیدن لاطائلات واراجیف فلان زن فالگیر ویا فلان مرد رمال میکنند والا اگر قرار باشد سرنوشت ما در یك فنجان قهوه و یا در میان خالهای ورق و یا در توی کاسه آب معلوم باشد دیگر زندگی اینهمه مرافعه و جارو جنجال نداشت و کارها ازاین هم آسانتر میشد. زیراهرکس هر کاری را که میل داشتو اراده میکرد با یك دعاو با یك جادوجنبل انجام میداد و دیگر احتیاجی باینهمه تلاش ها وکوششهاو خون دل‌خوردن ها نداشت . و اگر با کشتن یك گوسفند سم باریك که روی سرش خال سیاه باشدو دنبه‌اش بدون راه رفتن تکان بخورد ، طفل گمشده رابشود پیدا کرد پس دیگر اینهمه دستگاه های عریض و طویل پلیس ممالك متمدن برای چه تاسیس شده ؟!کافی است یکی دو رمال‌وفالگیر استخدام کنند و هرچه را که گم‌می شود بهمین سهولت و آسانی پیدا کنند !!

در پایان این خبر مینویسند که‌رمال بدانسرای‌ناحیه‌تسلیم شد ولی آیا فکر می‌کنیدا بن چند روز در زندان ماندن اورا ادب میکند مطمئنا نه ! زیرا بمحض اینکه از آنجا خارج شود بازهم دنبال همین کار را خواهد گرفت و نتیجه‌اً یکه‌عابد ما و اجتماع ما خواهد شدهیچ است و هیچ!

ریسك بر طرف شده با منسوجات TOHALON

با انتخاب Toho Rayon's TOHALON

نه تنها احتمال ضرر نمیرود بلکه نفع آن حتمی است

TOHALON (نیواستیت) محکم‌وزنده‌ای می باشد

TOHALON نرم وسبك مناسب‌ترین فیبرمصنوعی

برای بافندگی و نساجی است‌که قیمت آن خیلی کمتر

ازسایرالیاف‌مصنوعی‌میباشد و لباسهای دوخته شده ازآن نسبکی پشم و بسیار شیك میباشد.

منسوجات ونخ بافته رایون مارك TOVIS نیز موجود است .

TOHO RAYON CO., LTD.

17, 5-chome, Fushimi-cho, Higashi-ku, Osaka, Japan

آدرس تلگرافی : TOVISRAY OSAKA

6, Tori 3-chome, Nihonbashi, Chuo-ku, Tokyo, Japan

ادرس تلگرافی : HORAY. TOKYO

برنامه سینماها

سینماهای درجه یک

سینما آسیا (تلفن۴۲۹۰۹)
قدرت جوانی‌ـرنگی‌ـ دوبله‌بفارسی‌ـ باشرکت پل‌نیومن ـپیرآنجلی .شروع ۱۰٫۳۰ صبح ـ ۳ ـ۵ـ۷ ـ۹بعدازظهر

سینما امپایر (تلفن ۶۷۲۵۳ـ۴۹۰۸۱)
سریوژا (دوبله فارسی) باشرکت سرگی باندارچوك ـ ایرنیااسکوبترا شروع ۱۰٫۳۰ صبح ـ ۲٫۳۰ ـ ۴٫۳۰ ـ ۶٫۳۰ ـ ۸٫۳۰ بعد از ظهر
(تراس) سریوژا شروع ۷٫۳۰ ـ ۹٫۳۰ بعد از ظهر

سینما ایران (تلفن ۳۶۳۵۴)
آس‌وپاس با شرکت ملك مطیعی‌ـ آرمان شروع ۱۰٫۳۰ صبح ـ ۲٫۳۰ ـ ۴٫۳۰ ـ ۶٫۳۰ ـ ۸٫۳۰ بعدازظهر

سینما پالاز (تلفن ۴۴۲۵۵)
میعاد در ظلمت سینماسکوپ‌دوبله بفارسی باشرکت جرج‌نیدر ـ جوانامور شروع ۱۱ صبح ـ۳ـ۵ـ۷ـ۹بعدازظهر.

سینما تخت‌جمشید (تلفن ۴۳۵۵۰)
زن اونجوری (دوبله بفارسی) با شرکت سوفیالورن ـ تیهنتر ـشروع ۱۰٫۳۰ صبح ۳ـ۵ـ۷ـ۹ بعد ازظهر

سینما چارلی (تلفن ۶۸۴۶۱)
برهنه و سرگردان (رنگی‌ـ دوبله بفارسی با شرکت ارنست‌بورگناین جینالولوبریجیدا ـ شروع۱۰٫۳۰صبح ۳ـ۵ـ۷ـ۹ بعد از ظهر

سینما حافظ (تلفن ۳۴۰۷۴)
سریوژا (دوبله فارسی)باشرکت سرگی‌باندارچوك ـ ایرنیا اسکوبترا شروع ۱۰٫۳۰ صبح‌ـ۲٫۳۰ـ ۴٫۳۰ـ ۶٫۳۰ـ ۸٫۳۰ بعد از ظهر

دراپوین سینما (تهران پارس) تلفن ۹۱۱۵۴۳
قدرت جوانی‌ـرنگی‌ـ دوبله‌بفارسی‌ـ باشرکت پل‌نیومن ـپیرآنجلی .شروع ۷٫۳۰ـ۹٫۳۰ بعداز ظهر .

سینما دنیا (تلفن ۳۳۸۱۲)
سرنوشت یك‌زن‌ـ محصول شوروی دوبله بفارسی شروع ۱۰و ربع صبح ۲وربع ٤وربع ـ ٦٫۳۰ ـ ۸٫۳۰ بعد از ظهر

سینما دیانا (تلفن ۴۲۰۱۰)
سالن ـ آس‌وپاس باشرکت‌ملك مطیعی ـآرمان شروع ۱۰٫۳۰ صبح‌ـ ۲٫۳۰ـ۴٫۳۰ـ۶٫۳۰ـ۸٫۳۰ بعد ازظهر
تراس ـ سرنوشت یك زن دوبله بفارسی شروع ۷٫۳ـ ۹٫۳۰ بعد از ظهر .

سینما رادیوسیتی (تلفن ۴۳۳۲۰)
فریاد نیمه شب با شرکت آرمان‌ـ پروین غفاری ـفردین ـوبدا قهرمانی شروع ۱۱ صبح ۳ـ۵ـ۷ـ۹ وربع بعد از ظهر

سینما رکس (تلفن ۳۴۱۶۹)
ریوالك ـ دوبله بفارسی با شرکت جك‌پالانس شروع ۱۰٫۳۰ صبح ـ ۲٫۳۰ـ ۴٫۳۰ـ۶٫۳۰ـ۸٫۳۰ بعدازظهر

سینما رویال (تلفن ۴۹۷۸۵)
ریوالك ـ دوبله بفارسی با شرکت جك‌پالانس شروع۹٫۳۰ ـ۱۱٫۳۰صبح‌ـ ۲٫۳۰ـ ۴٫۳۰ـ۶٫۳۰ـ۸٫۳۰ بعدازظهر

سینما سعدی (تلفن ۳۶۴۶۸)
فریاد نیمه شب با شرکت آرمان‌ـ پروین غفاری ـفردین ـوبدا قهرمانی شروع ۱۰٫۳۰ صبح ـ ۱۲٫۳۰ ـ ۲٫۳۰ ـ ۴٫۳۰ ـ ۶٫۳۰ ـ ۸٫۳۰ بعد از ظهر

سینماسمیلا (تلفن۳۶۴۲۴)
قدرت جوانی‌ـرنگی‌ـ دوبله‌بفارسی‌ـ باشرکت پل‌نیومن ـپیرآنجلی .شروع ۱۰٫۳۰ صبح ـ۲٫۳۰ـ ۴٫۳۰ـ ۶٫۳۰ـ ۸٫۳۰بعد از ظهر .
تراس ـ۷٫۳۰ ـ۹٫۳۰ بعد ازظهر.

سینما کریستال (تلفن ۳۴۶۷۵)
دیمتریوس و گلادیاتورها ـسینما‌ـ سکوپ ـ رنگی ـ دوبله بفارسی با شرکت ویکتورماتیور ـ سوزان‌هیوارد. شروع ۱۰٫۳۰ صبح ـ۲٫۳۰ـ ۴٫۳۰ـ ۶٫۳۰بعد از ظهر .
تراس ـ۷٫۳۰ـ ۹٫۳۰ بعد ازظهر .

سینما متروپل (تلفن ۳۹۴۱۰)
جهش تیر ـ رنگی دوبله بفارسی با شرکت وداستیکر ساریتا مونتل شروع ۱۰٫۳۰ صبح ۲٫۳ ـ ۴٫۳۰ ـ ۶٫۳۰ ـ ۸٫۳۰ بعد از ظهر

سینما مولن‌روژ (تلفن۷۲۹۳۹)
دیمتریوس و گلادیاتورها ـسینما‌ـ سکوپ ـ رنگی ـ دوبله بفارسی با شرکت ویکتورماتیور ـ سوزان‌هیوارد. شروع ۱۱ صبح‌ـ ۳ـ۵ـ ۷ـ ۹ بعد از ظهر .

سینما میامی (تلفن ۷۴۳۲۹)
آس‌وپاس با شرکت ملك مطیعی‌ـ آرمان شروع ۱۰٫۳۰ صبح ـ ۱۲٫۳۰ـ۲٫۳۰ـ۴٫۳۰ـ۶٫۳۰ـ ۸٫۳۰ بعد از ظهر

سینما نیاگارا (تلفن ۶۵۳۰۷)
ریواك ـ دوبله بفارسی با شرکت جك‌پالانس شروع ۱۰٫۳۰ صبح ـ ۲٫۳۰ـ ۴٫۳۰ـ۶٫۳۰ـ۸٫۳۰ بعدازظهر .
تراس ۷٫۳۰ـ ۹٫۳۰ بعد ازظهر .

سینما هما (تلفن ۴۲۱۶۹)
جهش تیر رنگی دوبله بفارسی با شرکت رداستیگر ساریتا مونتل‌شروع ۱۰٫۳۰ صبح ۲٫۳۰ ـ ۴٫۳۰ ـ ۶٫۳۰ ـ ۸٫۳۰ بعد از ظهر

سینما آریا
فریاد (پانوراميك دوبله بفارسی) .شروع‌سالن ۱۰٫۳۰ صبح ۲٫۳۰ـ ۴٫۳۰ـ۶٫۳۰ بعد از ظهر
تراس ـرا م‌کننده ببرها ـ رنگی شروع ۷٫۳۰ـ۹٫۳۰ بعداز ظهر

سینما اسکار (تلفن ۴۵۷۹۷)
سرنوشت یك زن محصول شوروی دوبله بفارسی شروع ۱۰ صبح ۲ـ۴ ـ۶ـ۸ بعد از ظهر

سینما برلیان (تلفن ۳۳۵۳۵)
دیمتریوس و گلادیاتورها ـسینما‌ـ سکوپ ـ رنگی ـ دوبله بفارسی با شرکت ویکتورماتیور ـ سوزان‌هیوارد. شروع ۱۰ ـ۱۲ صبح ـ ۲ـ۴ـ۶ـ ۸ بعد از ظهر .

سینما المپیا تلفن ۶۵۷۹۸
یکه بزن مونت کارلو رنگی دوبله بفارسی با شرکت ادی کنستانتین ـ ماریون میشل شروع ۱۰٫۳۰ صبح‌ـ ۲٫۳۰ ـ ۴٫۳۰ ـ ۶٫۳۰ ـ ۸٫۳۰ بعد از ظهر

سینما پارك (تلفن ۳۹۶۳۷)
اسب‌جادو (دوبله بفارسی) با شرکت مهیی‌پال‌ـ چتیرا شروع ۱۰ صبح‌ـ۲ـ۴وربع ۶٫۳۰ـ۸۳۰بعدازظهر

سینما البرز (تلفن ۳۳۴۴۰)
بزن بریم‌هولیوود(دوبله بفارسی) باشرکت دین مارتین ـجری‌لوئیس شروع ۱۰صبح۱۲٫۳۰ـ۲٫۳۰ـ ۴٫۳۰ ـ ۶٫۳۰
(تراس) بزن بریم هالیوود شروع ۷ـ۹بعد از ظهر

سینما فری تلفن ۲۷۸۹۳
گوژپشت‌نتردام سینماسکوپ‌رنگی دوبله بفارسی باشرکت آنتونی‌کوئین چینالولوبریجیدا شروع سانسها۳ـ ۵ـ۷ـ۹ بعد از ظهر

سینماهای درجه دو

سینما رویا (تلفن۳۰۲۲۹۹)
وایکینگها سینماسکوپ ـرنگی‌ـ دوبله بفارسی باشرکت کرك‌داگلاس‌ـ تونی‌کرتیس .شروع ۱۱٫۳۰ صبح‌ـ ۲ـ۴وربع ـ۶٫۳۰ ـ۸٫۳۰ بعد ازظهر

سینمامشعل (تلفن۳۳۸۲۶)
حمله آتیلا سینماسکوپ رنگی ـ دوبله‌بفارسی باشرکت جك‌پالانس ـ جفچندلر شروع ۱۰٫۳۰صبح ـ۲٫۳۰ـ ۴٫۳۰ـ ۶٫۳۰ـ ۸٫۳۰ بعد ازظهر .

تئاترها

تاتر پارس (تلفن ۳۸۸۱۱)
کلاهبرداران باشرف (بانضمام کنسرت بانو آفت)شروع ۸٫۳۰بعد از ظهر .

جامعه بابرد تلفن ۴۴۲۶۵
نمایشنامه : عشق هرگز نمیمیره
شروع ۸٫۳۰ بعد از ظهر

آخرین تغییرات برنامه سینما ها را در صفحه ماقبل آخر ملاحظه فرمائید

چندخبر ازشاه‌آباد غرب

*درفاصله چند فرسنگی شاه‌آباد غرب محلی بنام «شاهزاده محمد» وجود دارد که زیارتگاه اهالی میباشد تعداد سکنه بومی این محل دوهزار نفرمیباشدولی تابستانها عده‌بیشتری بآنجا روی میآورند و بهمین جهت اهالی از لحاظ محل سکونت و مایحتاج زندگی و سایر لوازم در مضیقه قرار میگیرند • انتظار دارند نسبت باین بخش که دارای بهداری و پاسگاه ژاندارمری میباشد توجه بیشتری بشود •

*مدتی است بین خرده مالکین قریه کله چوب شاه آباد غرب و مالك این قریه اختلافات ملکی وجود دارد و در نتیجه گاهگاه طرفداران آنها با چوب و چماق بجان یکدیگر میافتند چند روز قبل هم طی نزاعی که بین آنها رویداد ۹ نفر بسختی مجروح شدند و عده ای از مسببین ومحرکین اصلی دستگیر گردیدندولی تاکنون برای رفع اختلافات آنها اقدامی نشده است •

*چندی پیش تیمسار جاویدان بازرس سازمان برنامه باتفاق چندنفر از وضع آب آشامیدنی شاه آباد غرب بازدید کردند ووعده دادند که این شهر لوله کشی شود • اینك‌اهالی انتظاردارندهرچه‌زودتر برای‌لوله‌کشی آب آشامیدنی شاه آباد غرب اقدام گردد •

*اخیرا بنا بتقاضای مکرر اهالی شاه آباد غرب باموافقت وزارت دادگستری یك دادگاه بخش بریاست آقای نیکقدم در این منطقه افتتاح و شروع بکار نمود با حسن نظری که کارمندان دادگاه نشان داده‌اند بین اهالی شاه آباد محبوبیت خاصی به دست آورده‌اند

*مدتی است‌درناحیه غرب‌بیماری طاعون اسبی شیوع یافته و از طرف دامپزشکی کشاورزی با کمال جدیت با این بیماری مبارزه می شود • در پنج ماه اخیر ده هزار و سیصدراس اسب و قاطر مایه‌کوبی شده ومایه کوبی دامها هنوز هم ادامه دارد •

بخاطر جلب محبت شوهر

زن‌کوه نشین ۲۵ فرسخ پیاده روی کرد

این‌زن‌غده‌ای‌در شکم داشت‌و بهمین جهت شوهرش می خواست زن دیگری بگیرد

چند روز پیش زن کوه نشینی‌که بشوهرش علاقه فراوان داشت برای اینکه مورد توجه شوهرش قرار گیرد ومانع از آن شودکه‌شوهرش همسر دیگری اختیار کند پای‌پیاده ۲۵ فرسخ راه را طی کرد وباهواز آمدو در بیمارستان شیرو خورشید بستری شد تاتحت عمل قرار گیرد وزیباتر شود شاید باینوسیله توجه شوهرش را نسبت بخود جلب نماید.

خبرنگار ما دراهواز مشروح‌جریان را چنین گزارش میدهد :

چند روز پیش زنی خسته و گرسنه راکه در پای درختی در ایستگاه کارون افتاده بود چند نفر به بیمارستان شیرو خورشید اهواز منتقل کردند . زن مزبور علاوه برگرسنگی و خستگی فراوان از دل درد هم مینالید و دربیمارستان مشاهده شد که در قسمت پائین شکمش یك برآمدگی باندازه یك خربزه وجود دارد پس‌از انجام عمل جراحی بوسیله آقای دکترباختر پزشك جراح بیمارستان یك غده سه کیلوئی از شکم زن مزبورخارج شد .

خبرنگار ما اضافه میکند موقعی که برای اطلاع از حال این زن به بیمارستان مراجعه کردم وی روی تختخواب بیمارستان خوابیده بود و همینکه چشمش بمن افتاد به لهجهٔ لری گفت :

ـآقا ، من گرسنه هستم ! این خانمها «مقصودش پرستاران بود» بمن نان نمیدهند و فقط آش یا شیر میدهند من تا نان نخورم سیر نمی شوم !

این زن از لرهای پشت کوه بود ووقتی از اسمش پرسیدم گفت :

ـاسمم زهرا شیخی است . اما اگر بجای پرسیدن اسمم بمن نان میدادید خیلی خوشحال میشدم !

گفتم : چند روز دیگر که کاملا سالم شدی بتو نان میدهند و لی نگفتی که چطور شد باهواز آمدی‌و چرا آمدی و چطور در بیمارستان بستری شدی ؟ گفت :

ـپانزده سال بودکه شوهرم‌محمد بامن ناسازگاری میکرد ومرا کتك میزد او میخواست من رضایت‌بدهم که یك زن دیگر بگیرد . پرسیدم مگر تو چه عیبی داشتی و با اوچه میکردی ؟ گفت :

هیچ فقط چون شکمم ازنان به پائین باندازه یك خربزه بالا آمده بودبهمین جهت‌شوهرم از من‌بدش می‌آمد . اولین بچه‌ایرا که زائیدم شکمم بالا آمد و بزرك شد وبهمان حال باقیماند . شوهرم از این لحاظ باندازه‌ای از من‌بدش می آمد که حتی حاضر نبود مرا برای معالجه‌به اهواز بفرستد . منهم برای اینکه شکم خود رامعالجه کنم‌تا موردتوجه محمد قرار بگیرم یکهفته قبل پس از آنکه کتك مفصلی از شوهرم خوردم ناچار دل بدریا زدم و موقعی که شوهرو بچه هایم شام‌خوردند و خوابیدند بیکی از همسایگانم گفتم: من باهواز میروم تاشکم رامعالجه کنم و آنوقت راه اهواز را درپیش گرفتم . چون راه کوهستان بود، بلد بودم و پیاده بطرف اهواز آمدم. پرسیدم : از ده شما تا اهواز چقدر فاصله است ؟گفت :

ـ من و شوهر و بچه‌هایم درقریه کوه سر نزدیك مسجد سلیمان زندگی میکنیمو تا اهواز ۲۵فرسخ فاصله ءدارد.

زهرا شیخی بالهجهٔ لری اضافه کرد که آنشب تا صبح راه رفتم و روز بعد هم تا غروب پیاده آمدم تا باهواز رسیدم ولی موقع عصر وقتی وارد اهواز شدم‌دلم‌بشدت دردگرفته بود وازخستگی وگرسنگی رمقی به تن نداشتم . زیرا درختی در کنار خیابان افتادم و از هوش رفتم و موقعی بهوش آمدم که ءروی تختخواب بیمارستان بودم .

بانو زهرا میگفت : از بسکه‌اینجا بمن گرسنگی داده‌اند میترسم بمیرم و دیگر روی شوهر و بچه‌هایم را نبینم ! گفتم : باز هم شوهرت را میخواهی ؟ ممکن است او در غیاب تو یك زن دیگر گرفته باشد گفت:

ـ محمد زن نمیگیرد ،من برایش پیغام داده‌ام که خوب شده‌ام و بر میگردم !

پرسیدم : بچه وسیله پیغام دادی؟ گفت :

یکی از مریض هائیکه در این اطاق بود و معالجه شده بود و می خواست برود ازهمان ده خودمان‌بود ومن او را شناختم وبوسیله او برای شوهرم پیغام دادم . گفتم: حالادیگر ناراحتی نداری ؟گفت :

ـ نه ، شکمم دیگر برآمدگی ندارد ، فقط کمی درد میکند که‌آن هم از دیروز تابحال‌بهترشده است

خبرنگار مادرپایان اضافه میکند کهزهرا شیخی زن کوه نشین صاف وساده‌ای که برای جلب محبت شوهرش ۲۵ فرسخ راه را پیاده طی کرده است ٤٤ سال دارد وحالا در انتظاربهبودی‌وبازگشت بخانواده‌اش میباشد .

هنگامیکه باز پرس ناظر کالبد شکافی کودکی‌بود

فرزندش طی تصادفی مجروح شد

خبرنگار ما دراراك گزارش میدهد : چند روز قبل طفل ۷ساله‌ای بنام حجت‌الله رضائی ازاهالی اراك بطور ناگهانی فوت کرد جنازه وی

به‌بیمارستان اراك منتقل شد ودرحضورآقای میرآقا بازپرس شعبه سوم دادسرای اراك کالبد شکافی گردید و علت مرك خوردن غذای فاسد تشخیص‌داده شد . وجواز دفن صادر گردید . هنگامیکه بازپرس زبورمشغول‌مشاهده‌کالبدشکافی حجت‌الله بود باو اطلاع دادند که فرزند ۷ ساله خودش درخیابان حصار بااتومبیل شخصی بنام یکلیك تصادف کرد ماست . فرزند آقای میر آقا به بیمارستان بهلوی اراك منتقل شد و تحت معالجه قرار گرفت ورانندهاتومبیل‌دستگیر وزندانی شد .

رسیدگی بشکایات

پریروز سی نفراز نمایندگان اهالی سه ءقریه رودبار الموت قزوین که شکایاتی داشتند در تلگرافخانه قزوین اجتماع کردند و تلگرافاتی بمرکز مخابره نمودند .

صبح‌دیروز همین‌عده‌در تلگرافخانه اجتماع نمودند و آقای دکترالموتی باآنان تماس گرفت و قرار شد نمایندگان اهالی سه قریه رودبار شکایات خود رابافرماندار قزوین در میان گذارندتا رسیدگی شود .! بقرار اطلاع‌از طرف آقای صاحبقرانی فرماندار قزوین برای رسیدگی به خواسته‌های آنان اقدام شده‌است

دعانویس‌سرگردان

از مشهد بگرگان آمد و خود را بدار آویخت

در جیب او یك مهر فلزی و چند برك کاغذ دعا نویسی وجود داشت

خبرنگار ما در گرگان مینویسد چندروز قبل بشهربانی گرگان اطلاع داده‌شد که‌مردی درنزدیکی مسجد جامع شهر خود را بدار آویخته است بااعلام جریان بدادسرا بلافاصله نماینده دادسرا باتفاق پزشك قانونی در محل حضور یافتند پس از معاینات دقیق علت مرك فشارسیم و خفگی تشخیص داده شد در جیب متوفی یك عدد مهر فلزی‌و ٤برك کاغذمخصوص دعانویسی وجود داشت وی در حدود پنجاه سال بنظر میرسید .

پسر ۸ ساله‌ای که گویا فرزند متوفی است ضمن تحقیقاتی اظهارداشت دو روز قبل از واقعه باتفاق پدرم‌ازمشهد بگرگان آمدیم و شب رادر قهوه‌خانه‌ای بسر بردیم ولی صبح که از خواب بیدار شدم‌پدرم‌در قهوه خانه نبود .

بهرحال جنازهٔ متوفی پس‌از انجام تشریفات قانونی مدفون شد .

اقدامات هنری شورای زنان شیراز

خبرنگا رما درشیراز مینویسد اخیرا از طرف شورای زنان شیراز یك سلسله اقدامات برای تعلیم و تربیت بانوان این شهرستان صورت گرفته است که تشکیل کلاسهای خیاطی از جمله این اقدامات میباشد در عکس بالا عدامای از بانوان و دوشیزگان شیراز دریکی از کلاسهای خیاطی که از طرف شورای زنان این شهرستان دائر شده است دیده میشوند .

اقدامات عمرانی

خبرنگار ما در شاهی می‌نویسد .از بدو انتصاب آقای مجد شهردار شاهی اصلاحات و اقدامات زیر دراین‌شهر بعمل آمده است :

ایجاد منبع بزرك آب جهت لوله کشی شهر برای استفاده اهالی ـ نصب تیر چراغ‌برق بالامپهای‌فلورسنت‌از ایستگاه راه‌آهن تا فلکه بزرك‌شهر و تعویض سیمهای برق کوچه ها وخیابانها و معابر عمومی .

دو سك نگهبان شهری را ازخطر حریق نجات دادند

بعنوان قدر دانی از این دو سك‌نگهبان

برای هریك ازآنها روزی نیم کیلو جیره نان تعیین شد

فایدهٔ سگهای نگهبان!

خبر نگار مادرپل سفید مینویسد: چند شب قبل دو سگ ولگرد باعث شد شهری‌از خطرآتش سوزی نجات یابد مشروح واقعه از اینقرار است

نیمه ءشب بود که آقای حسینعلی سرخی معاون ایستگاه راه آهن پل سفید از صدای موعو دو سك‌مزاحم از خواب بیدار شد و برای آنکه سگهای مزاحم را از مقابل خانه اش دور کند بخیابان آمد ولی در همین موقع متوجه شد که مغازه نانوائی آقای جهانگیر رضائی یکی از ساکنین پل‌سفید آتش گرفته است آقای کند آقای جهانگیر رضائی صاحب مغازه نانوائی بخاطر قدر دانی از سگهای ولگردی که مغازه‌او وهمچنین شهر پل سفیدرااز خطر آتش سوزی نجات داده‌اند تصمیم گرفته است روزانه نیم کیلو نان سفید اعلا بهر یك از سگها جیره بدهد .

خبر نگار ما درسنندج مینویسد : چند شب قبل سارقی بمنزل آقای محمد علی صفوی دبیر فرهنك سنندج رفت وهنگامیکه مشغول جمع کردن اثاثیه منزل بود ناگهان خانم آقای صفوی ازخواب پرید وباسارق گلاویز شد سارق با مشاهده وضع خطرناك خود از ترس دستگیری با چاقو چند ضربه به‌همسر آقای صفوی وارد نمود و فرار کرد . در اینموقع آقای صفوی براثر سروصدای همسرش ازخواب بیدارشد و فورا همسر مجروح خود را به‌بیمارستان منتقل کرد و جریان را بشهربانی اطلاع داد اهالی امیدوارند مامورین انتظامی درانجام وظیفه‌ای که بعهده دارند توجه بیشتری بنمایند تا از سرقتهای پی در پی که مرتبا دراین شهر اتفاق می افتد جلوگیری بعمل آید

زن‌شجاع

درجدال با سارقین‌مجروح‌شد

وعده همکاری

دربودجه فرهنك‌شمیران صرفه‌جوئی‌شده‌است

خبرنگار ما درشمیران گزارش میدهد ، چند روز قبل جلسه‌انجمن خانه و مدرسه آموزشگاههای شمیران باحضور آقایان شهابی رئیس اداره فرهنك شمیران و علائی رئیس بازرسی فرهنك در دبیرستان مهر تجریش تشکیل شد .

ابتدا آقای شهابی بیاناتی پیرامون اقدامات مفید آقای درخشش وزیر فرهنك ایراد کردو طی بیانات خود اظهار داشت در بودجه فرهنك شمیران صرفه جوئی قابل ملاحظه‌ای شده‌است پس‌از سخنرانی آقای شهابی رؤسای انجمنهای خانه ومدرسه آموزشگاههای شمیران ،اقدامات آقای شهابی رئیس فرهنك شمیران راستودند و وعده دادند با مسئولین فرهنك این شهرستان صمیمانه همکاری نمایند .

سه قلو های‌نیشابوری

دو پسر و یك دختر میباشند

بطوریکه خبرنگار ما درنیشابور گزارش میدهد چندروز قبل بانو سکینه همسر حامله‌یکی از ساکنین جنوب شهر نیشابور سه قلو زائید نوزادان که دو پسر و یك دختر میباشند حالشان کاملارضایتبخش استو همراه بامادرشان سلامت هستند . ولی خانواده سه قلو های نیشابوری که باتولد این سه قلوها تعداد افراد خانواده‌شان افزایش‌یافته است از لحاظ نگهداری سه قلو ها در مضیقه قرار گرفته‌اند و درانتظار کمك پسر میبرند

بخشدار علی آباد گرگان طی‌مصاحبه‌ای گفت :

دو کارخانه پنبه درعلی آبادتأسیس میشود

موتوربرق‌تاآبانماه آماده بهره برداری است

برای‌تاسیس کلانتری‌وجمعیت شیر وخورشیداقداماتی‌جریان‌دارد

خبرنگار ما در علی آباد گرگان و اصلاحی در این بخش اظهار داشت: می‌نویسد چند روز قبل آقای کریمی بخشدار علی آبادگرگان‌طی‌مصاحبه‌ای درباره اقدامات وبرنامه های عمرانی ووحدت نظری که بین انجمن شهر و بخش علی‌آباد از هر لحاظ درحال توسعه و پیشرفت است و با هماهنگی شهرداری وجود دارد می‌توان امیدوار بود که علی آباد بسرعت رو به آبادی برود .

آقابخشدار افزود موتوربرق‌علی‌آباد طبق قرار داد موجود تا آبانماه برای نصب و بهره برداری آماده میشود برای ایجاد ساختمان شهرداری زمین تهیه شده و برای ایجاد سینما نیز اقدام گردیده است .

ضمنا بمنظور تاسیس کلانتری در علی‌آباد که امری فوق‌العاده ضروری است اقدامات لازمی بعمل آمده و امید است بزودی این آرزوی اهالی عملی گردد .

آقای کریمی در خاتمه‌اظهار داشت: چون ایجاد یك حمام مدرن درعلی آباد کاملا ضرورت دارد باین جهت با اعضای انجمن شهر و شهردار دراین باره مذاکراتی صورت گرفته وبرای تاسیس جمعیت شیر و خورشید و بیمارستان و ایجاد دو کارخانه پنبه پاك کنی اقداماتی در جریان است و محل نصب ماشین آلات کارخانه ها در دست ساختمان می‌باشد .

امید است با مساعدت‌آقای‌طباطبائی فرماندار گرگان برنامه های عمرانی‌و اصلاحی علی آباد یکی بعد از دیگری بمرحلهٔ عمل درآید .

توديع با سرجنگلدار ساری

خبرنگار ما در ساری مینویسد چند روز قبل بمناسبت انتقال آقای احسان سرجنگلدار منطقه ساری از طرف کارمندان سرجنگلداری‌مجلس تودیعی در سالن باشگاه افسران تیپ سه‌رضاپور برگزار شد

در این مراسم که تیمسار حجت فرمانده و آقایان رئیس سمیعی دادستان استان ، رؤسای ادارات دولتی و معتمدین و معاریف ساری‌حضور داشتند ازخدمات گذشته آقای احسان اظهار قدردانی بعمل آمد و هدایائی برسم یادبود بوی اهداء گردید .

در عکس بالا گوشه‌ای از این مراسم دیده میشود .

تقاضای مردم

خبر نگار مادراسدآباد همدان می نویسد : چند روز قبل عده ای از اهالی اسدآباد همدان‌بامراجعه بدفتر نمایندگی اطلاعات تقاضاکردند آقای جلیل طهماسبی رئیس حسابداری و اجرای اداره ثبت ، بجای آقای معینی رئیس اداره که بنا بتقاضای شخصی منتقل شده است بسمت رئیس اداره منصوب گردد .

پسری، پدرش را کشت

متهم بقتل بلافاصله خود رابه‌ژاندار مری معرفی کرد

خبرنگارما درشیراز گزارش میدهد پریروز از طرف ژاندارمری شیراز بدادسرای این شهرستان اطلاع داده شد که در محل دشمن زیاری پدری به دست پسرش بقتل رسیده است باوصول این‌گزارش بلافاصله آقای کدیور بازپرس شعبه ۳ دادسرای شیرازبمحل واقعه عزیمت کردو ضمن معاینه جنازه علت مرك مقتول را خفگی تشخیص دادو اجازه دفن صادر گردید .

متهم بقتل خود را به‌پاسگاه ژاندارمری معرفی کرد و در بازجوئیهای اولیه مدعی شد که چون پدر من با خواهرم که دختر خودش میباشد ارتباط نامشروع داشت‌به اینجهت من او را کشتم فعلا متهم درزندان استو تحقیقات از وی ادامه دارد تا علت حقیقی این قتل روشن گردد .زیرا بعید بنظر میرسد که پدری جرات آنرا داشته باشد که اینچنین‌فکری را در مغز خود بپروراند تاچه رسد که آنرا عملی سازد. یعنی ممکن است انسانی تا باین حدشوتران باشد و وجدان و شرافت و انسانیت را فراموش کند گمان نمیکنیم .کسی باور کند وامیدوارم این پسر ناخلف که دست بخون پدر آلوده است دروغ گفته باشد

وزیر کشور در مسافرت همدان

کارخانه برق «مریانج» را افتتاح کرد

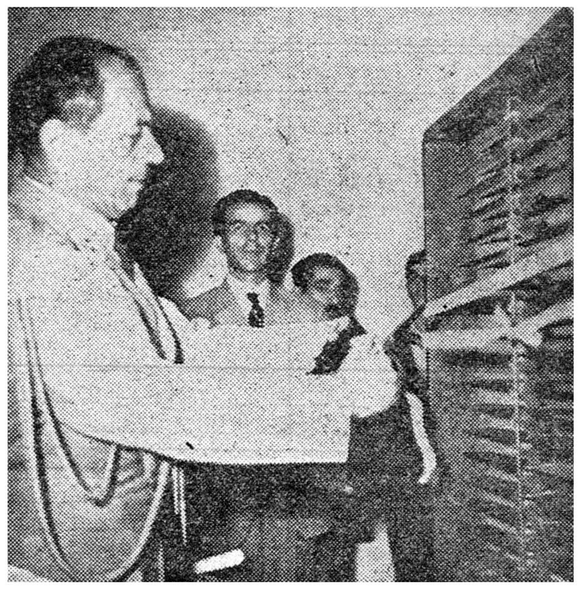

خبرنگار ما در همدان مینویسد تیمسار سپهبد امیر عزیزی وزیر کشور در مسافرت اخیر خود بهمدان کارخانه برق قصبه مریانج ازتوابع این شهرستان راطی مراسمی افتتاح کرد دراین مراسم که رؤسای‌ادارات دولتی و معتمدین ومعاریف همدان حضور داشتند آقای بهاری بخشدار حومه گزارش ایجاد کارخانه برق مریانج را باستحضار رسانید .

در عکس بالا آقای وزیر کشور هنگام افتتاح کارخانه برق‌قصبهٔ مزبور دیده میشود .

نیازمندیها و آگهی های کوچک

استخدام میشود

بچند نفر دوشیزه
یا بانو جهت دوزندگی زنانه نیازمندیم بازار لاله زار ـ دوزندگی فرشته نو تلفن ۳۰۳۲۴۰
۳ـ۱ آ ـ ۱۹۱۷۴

استخدام میشود
کارگر درجه یك فولکس‌واگن با حقوق مکفی استخدام میشود . تعمیرگاه ۲۲ فولکس‌واگن خیابان تهران‌نو .
۳ـ۱ آ ـ ۱۹۴۴۰

آگهی استخدام
یك نفر سرمکانیك (فورمن) درجه یك و پنج نفر مکانیك درجه یك‌برای ماشین آلات سنگین‌و یك نفرجوشکار ویك نفر رادیاتور ساز مورد احتیاج است .
داوطلبین بشرکت ایران راه خیابان وصال شیرازی شماره ۲۰ مراجعه فرمایند .
آ ـ ۱۴۳۹۷

جویای کار

جوانی با دهسال سابقه
دفتر داری و انبارداری‌وتحصیلداری و فروشندگی باکمترین حقوق باضامن جویای کار است‌براهنمای ۳۰۹مراجعه فرمائید .
آ ـ ۱۴۴۵۵

رانندهای باگواهینامه
پایه‌دوم همگانی‌با قبولی‌دوم‌متوسطه خدمت کرده با تجربه باضامن معتبر برای همه کاری آماده است به تلفن ۵۶۲۰۵ مراجعه فرمائید .
آ ـ ۱۴۴۶۱

جوانی ۲۳ ساله باضامن
معتبر و داشتن برك معافیت سربازی برای کار های پیشخدمتی و آشپزی در خانواده ها و موسسات آماده است براهنمای شماره ۳۱۱ اطلاعات مراجعه شود .
آ ـ ۱۴۴۸۳

گم شده

مژدگانی
سند مالکیت خانه‌شخصی اینجانب که در رهن بانك ایران و انگلیس میباشد بانضمام دو قبض محضری سه‌شنبه شب۱۴ر۶ر۴۰ در سینمای رادیوسیتی مفقود شده مراتب‌باداره ثبت اسناد اطلاع داده شده از یابنده خواهشمند است به تلفن ۹۱۷۷۰ اطلاع داده و مژدگانی خوبی‌دریافت دارد .
قلی اشکانیان
۲ـ۱ آ ـ ۱۴۴۳۷

مژدگانی
چك شماره ۷۷۸۰۰۳ عهده‌بانکملی بازار حساب۵۵۳۶ بمبلغ یازده هزار ریال بدون تاریخ حامل‌بضمیمه‌هشتصد ریال ۲۸ مرداد درمیدان شهناز گمشده ببانك گزارش داده‌شده چك نامبرده از درجه اعتبارساقط‌است مبلغ‌هشتصد ریال مژدگانی جوینده چك وچك را به آدرس زیر بفرستد ناصرخسرو سرای اخوت سبزه‌رو تلفن ۵۲۱۰۳
آ ـ ۱۴۴۲۳

گذرنامه بشماره ۴۶۲۵۳۹ بنام‌احمد طالع هفته گذشته گمشده است از یابنده تقاضا میشود به آدرس صندوق پستی شماره ۲۲۹۳ ارسال دارد .
آ ـ ۱۴۴۶۷

عکس فوق علی پیشیار

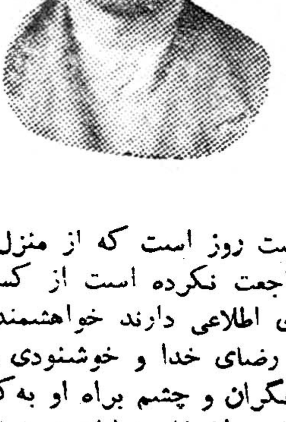

هشت روز است که از منزل خارج و مراجعت نکرده است از کسانی‌که از وی اطلاعی دارند خواهشمند است برای رضای خدا و خوشنودی زن و بچه نگران و چشم براه او به‌کلانتری ۱۵ یا میدان غار خیابان شوش کوچه دو متری روشن منزل محمد فتاحی اطلاع دهد .

واگذار میشود

یك مغازه با برق واقع در خیابان سپه جنب شیخ هادی‌واگذار میشود . ببازرگانی گلچه جنب مغازه مراجعه شود .
۳ـ۱ آ ـ ۱۳۷۶

فروش اتومبیل

فروشگاه و بورس اتومبیل۴۰
از ۱۰۰ دستگاه انواع اتومبیلهای امریکائی و اروپائی ارزان قیمت متناسب همیشه ۱۰ دستگاه برای مشاهده خریداران‌محترم موجوددارد میدان ۲۴ اسفند اول جمشید آباد شمالی کاشی ۴۰ تلفن ۴۹۶۳۳

فروشگاه اتومبیل‌مقدم تلفن۶۱۳۲۲

خرید اتومبیل

خریدار اتومبیل
از هرنوع وهر مدل که‌باشدمشتری داریم فروشگاه اتومبیل ۴۰ـ جمشید آباد شمالی کاشی ۴۰ تلفن ۴۹۶۳۳

خریدار یافروشنده‌هر نوع‌اتومبیل هستید بازرگانی گوهر تلفن ۶۶۲۰۳
۳۰ـ۱ آ ـ ۱۹۱۶۶

آموزشگاه های فرهنگی

آقایان دیپلمه ها

شما که هنوز موفق نشده‌اید به دانشگاه راه یابید میتوانید باهر معدل و هرنوع دیپلم در دانشگاههای امریکا و اروپا در هر رشته ای که مایل باشید .

بوسیله مکاتبه

مشغول تحصیل شوید با صندوق پستی ۲۲۸۸ مکاتبه نمائید .
۱۰ـ۱ آ ـ ۱۹۹۱۲

کلاسهای خصوصی انگلیسی ـ فرانسه آلمانی

جهت علاقمندان به‌تحصیل خصوصی زبانهای انگلیسی ـ فرانسه و آلمانی زیر نظر استادان فارغ‌التحصیل از اروپا و آمریکا کلاسهائی در انجمن دوشیزگان و بانوان تشکیل‌میشود.
نامنویسی همه روزه صبح و عصر
انجمن دوشیزگان و بانوان
خیابان‌ثریاـ بین‌ویلاوفیشرآباد
ـ۱ـ

آگهی فقدان سند مالکیت
طبق استشهاد تقدیمی ر اظهارسه نفر گواه آقای عبدالـله فروتن‌نژاد مدعی فقدان سند مالکیت ششدانك زمین شماره دو فرعی ۳۸۴ اصلی بخش یك سنندج کوچه حمام آقاپاشا شده و تقاضای المثنی سند مالکیت زمین مزبور کرده بدینوسیله آگهی می شود ، چنانچه هر کس نسبت بزمین مزبور اظهاری دارد ویا معامله انجام داده است ظرف (شصت روز) از تاریخ نشر اولین اگهی مدارك خود را باداره ثبت استان کردستان ارائه والا پس از گذشتن مدت‌قانونی المثنی سند مالکیت زمین مرقوم بنام عبدالله فروتن نژاد صادرخواهد شد .
نوبت اول ۱۵ر۵ر۴۰
نوبت دوم ۴ر۶ر۴۰
نوبت سوم ۲۰ر۶ر۴۰
رئیس اداره ثبت استان کردستان
واعظ زاده
۳ـ۱ آ ـ ۱۶۰۷۸

شماره پرونده ۲۳۹بدایت ۳۹
تاریخ ۲۸ر۲ر۴۰

آگهی طلاق
بانو بتول فرزند بابا سهرت آقائی یوشانلوئی ساکنه قریه یوشانلو دادخواستی دایر باینکه شوهر او مرادعلی ارجمند قره قشلاقی‌فرزند سیف‌اله اهل ده مذکور مشارالیها را مدت چهار سال ونیم ترك و غایب مفقودالاثر بوده و مخارجی بفرستاده بدادگاه شهرستان خوی تقدیم داشته و تقاضای صدورحکم طلاق نموده است که بااستماع شهادت شهود خواهان اینك‌مراتب طبق ماده ۱۰۲۹ قانون مدنی هرماه یکبار در روزنامه اطلاعات (تهران) و روزنامه توحید افکار (تبریز) آگهی میشود که آقای مرادعلی خوانده شوهر بانو بتول برای‌دفاع حاضر شده و یااشخاصیکه ازنام‌برده خبری دارند بدادگاه اطلاع دهند و هرگاه یکسال از تاریخ اولین آگهی بگذرد و از غایب خبری نرسد دادگاه رسیدگی و حکم مقتضی را صادر خواهد کرد و چنانچه بعداابلاغی‌واطلاعی‌بوسیله نشر آگهی لازم باشد یك بار و مدت آن ده روز خواهد بود دادرس علی‌البدل دادگاه‌شهرستان خوی ـ عارفی
۳ـ۱ آ ـ ۸۹۵۲

مستغلات

نارمك ـ تهران پارس
تهران نو ـ نیروی هوائی
برای خرید و فروش
نقد و اقساط زمین ـ خانه
ببازرگانی امینی
اول سی متری نارمك
تلفن ۹۱۰۰۹۰ مراجعه‌فرمائید
۲۶ـ۱ آ ـ ۱۶۴۱

مالکین محترم خانه های شمال‌شهر
وشمیران را جهت اجاره به آژانس ۹۰۰تلفن ۷۰۲۵۲ معرفی فرمائید .
۱۰ـ۱ آ ـ ۱۸۶۸۴

شرکت ساختمانی توتیا
نقشه ساختمان ، نقشه برداری
خیابان شاهرضا دروازه دولت جنب ب ۰ ب ۰ کا تلفن ۶۰۸۱۷
۳۰ـ۱ آ ـ ۱۷۰۸۸

برای معاملات‌خانه‌وزمینهای ارزان
واجاره اتومبیل به تلفن ۲۵۸۰۰
۳۰ـ۱ آ ـ ۱۷۷۲۲

برای خرید خانه و زمین
ارزان قیمت تهران پلوس و تهران‌نو نارمك و حومه به بنگاه وحدت تلفن ۹۱۹۸۲ مراجعه فرمائید .
۲۶ـ۱ آ ـ ۱۶۹۰۴

یك منزل مبله در شمال شهر
برای سکونت یك خانواده‌انگلیسی اجاره میشود توریست ایران شماره ۶۸خیابان فردوسی تلفن ۳۲۳۶۸

تعدادی خانه یا آپارتمان
مجهز به وسائل‌مدرن درشمال‌شهر مبله یا غیر مبله جهت اتباع خارجی لازمست ۶۶۷۲۹
۲ـ۱ آ ـ ۱۴۴۸۵

فروش اثاثیه

اثاثیه نفیس منزل بفروش
میرسد خواهشمند است ۷ تا ۹ صبح با آقای امیرشرفی تلفن ۴۳۷۹۴ مکالمه فرمائید .
آ ـ ۱۴۴۷۵

دستگاه تصفیه آب
یکدستگاه تصفیه نوساخت‌امریکا که برای استخر بظرفیت ۱۳۰ متر مکعب ساخته شده بقیمتی که وارد شده بفروش میرسد طالبین به تلفن شماره ۶۳۰۴۷ یا ۹۱۱۷۲۵ مراجعه فرمایند .
۳ـ۱ آ ـ ۱۹۴۲۶

دفاتر اسناد رسمی

دفتر خانه ۱۳۹ عاصم
شاهرضا نزدیك میدان شهناز تلفن ۷۴۹۵۳ ـ ۷۴۹۵۴

دفتر خانه اسناد ۱۷۵
سید عبدالعلی واحدی
خیابان بهار نزدیك تخت جمشید
تا ن۶۲۷۴۲ و ۶۳۷۴۳
۲۶ـ۱ آ ـ ۱۶۴۲۸

راهنمای تلفن ها

آتش نشانی ۴۴۴۴۴
اداره راهنمائی ۳۰۳۶۱۴
سازمان آ ب‌تهران ۵۱۰۰۰
سرکلانتری ۴۹۱۶۱
اطلاعات راه آهن ۵۱۰۵۱
شرکت تلفن ۳۰۵۵۱۱
وزارت بهداری ۳۰۰۷۱

تلفنهای اطلاعات

تلفنخانه ۳۰۰۱۰ تا ۳۰۰۱۹
سرویس حوادث ۳۰۳۵۶۹
سرویس اقتصادی ۳۰۴۵۹۱
اطلاعات هفتگی ۳۰۴۸۷۸
سازمان شهرستانها ۳۰۵۰۶۷
مجله کودکان ۳۰۳۳۱۳
شعبه آگهیها ۳۰۵۱۰۸ ـ ۳۰۲۶۳۳
طوطی نو ۳۰۴۵۹۲ تا ۳۰۴۵۹۳
دفتر چاپخانه ۳۰۳۹۶۵

سرویس
جنرال
برای نصب وتعمیرآب گرم کن
دراختیارشماست
تلفن ۴۷۴۸۹

اجاره داده میشود

هفت دستگاه آپارتمان
چهار اطاقی باسرویس کامل واقع در خیابان سپه خیابان استخر نبش کوچه خواجوبلاك ۱۲۲ باجاره‌واگذار می شود طالبین بمحل مراجعه یا با تلفن ۳۳۶۵۹ مکالمه فرمایند .
۵ـ۱ آ ـ ۱۹۱۷۶

اجاره داده میشود
خانه بر خیابان فرهنك جنب کوچه توکل با ۸ اطاق و سایر متعلقات‌برای فروش یا اجاره آماده است کلید در مغازه روبرو (باغچه) در صورت‌پسند با تلفن ۶۷۷۹۱ مذاکره فرمائید
۲ـ۱ آ ـ ۱۴۳۹۱

آپارتمان لوکس
شاهرضا نزدیك چهار راه پهلوی دارای پنج اطاق بزرك هال شوفاژ آب سرد وگرم مرکزی حمام آشپزخانه و لوازم برای اجاره تلفن ۴۰۵۹۳
۳ـ۱ آ ـ ۱۴۴۵۳

دو دستگاه
آپارتمان ۵ اطاق و حمام و لوازم ویك دستگاه سه اطاق و تراس و لوازم خیابان ایرانشهر کوچه‌عابدینی شماره ۱۸ برای اجاره آماده است . طالبین بهمین آدرس یا تلفن ۴۱۰۹۷ مراجعه فرمایند .
۳ـ۱ آ ـ ۱۹۴۷۶

عروسی

شب‌سه‌شنبه‌جشن عروسی آقای‌محمد تقی صالحی با دوشیزه تهرانی در محیط صمیمی وباشکوه‌خاصی‌برگزار گردید .

تبریک

پسر عموی عزیز :
پیوند همسری و آغاز زندگی‌نوینت را با دوشیزه تهرانی صمیمانه تبریك گفته سعادت شما را آرزو میکنم .
محمد صالحی

ماشین شیشه‌شوئی
یك ماشین شیشه شوئی اتوماتیك یانیمه اتوماتیك برای‌لابراتوار داروسازی برای‌شیشه‌های کوچك‌خریداری میشود تلفن ۵۱۹۰۴
۳ـ۱ آ ـ ۱۹۴۶۰

معاملات پول

پول شرطی موجود است بدفتر معاملات پول شاهرضا مقابل کافه شهرداری ۴۲۵۱۲ مراجعه فرمائید

۳۰ـ۱ آ ـ ۱۸۵۱۴

پول دارید . . .؟

اگر پول دارید با تلفن ۳۴۶۸۷ رضوان تماس بگیرید تا با وثیقه معتبر ازبهره آن استفاده فرمائید
۱۵ـ۱ آ ـ ۱۷۴۴۸

مد و آرایش

سالن آرایش آنتونیو
زیر نظر متخصصین آزموده
میزامپلی ۵۰ریال
فری تونی ۳۰۰ریال
رنگ مو ۳۰۰الی۴۰۰ریال
خیابان شاهرضا کوی کندوان کوچه مهرانی پلاك ۱۱
۲۶ـ۱ آ ـ ۱۶۵۴۴

تالار آرایش ویشی
زیر نظر
متخصصین دیپلمه اروپا
فقط ۲۰ نفر هنر آموز آرایش‌مو میپذیرد آرایش عروس پذیرفته میشود ـ خیابان شاهرضا بعد ازکالج شماره ۱۰۱ تلفن ۶۴۶۹۶
۱۰ـ۱ آ ـ ۱۷۲۸۲

معاملات تلفن

برای خرید و فروش هرنوع‌شماره تلفن به ۴۰۶۸۰ مراجعه فرمائید .
آ ـ ۱۸۰۲۲

بفروش میرسد

چهار راه بهارتخت‌جمشید
مغازه خرازی فروشی (بانو) شماره ۵۲۹ بامدرن ترین دکوراسیون (۲ طبقه) بفروش میرسد طالبین بتلفن ۷۱۱۵۸ مراجعه نمایند .
۵ـ۱ آ ـ ۳۳۶۱ ۱

آپارتمان خانه و زمین
بزرك و کوچك اول ویلا دفتر فخیم تلفن ۴۵۸۸۸ مراجعه فرمائید .

درباغ صبا
خیابان دانش شمال‌منبع آب‌خانه‌ای دو بر بمساحت ۱۷۰ متر با ۴ اطاق‌ودو باب مغازه با سرویس کامل مقطوع ۱۱۰ تومان بفروش میرسد تلفن ۷۷۹۰۱
۳ـ۱ آ ـ ۱۹۴۳۶

بطری پر کن خودکار

مخصوص شربت و آب میوه‌موجود است . تلفن ۴۱۸۳۸
۱۰ـ۱ آ ـ ۱۴۴۳۳

خانه ای نزدیك سینما نیاگارا
۲۵۰ متر هفت اطاق با آب و لوله کشی و برق و تلفن ۴۱۶۴۸
۲ـ۲ آ ـ ۱۴۳۰۹

رستورانهای خانوادگی

رستوران ژاله

مخصوص خانواده ها است
دارای چلو کباب مطبوع وسالم اغذیه لذیذ ومتنوع ایرانی ـ فرنگی .
اول لاله‌زارنو جنب سینما مترویل
تلفن ۳۳۳۳۱

آموزشگاههای فنی

کلاسهای ماشین نویسی فارسی ولاتین

کلا سهای ماشین نویسی فارسی و لاتین مخصوص خانمها با ماشین های تحریر نو و کامل اپتیمازیر نظر معلمین علاقمند د رانجمن دوشیزگان و بانوان تشکیل میشود .
نامنویسی همه روزه صبح و عصر
انجمن دوشیزگان و بانوان
خیابان‌ثریاـ بین‌ویلاوفیشرآباد
ـ۱ـ

کلاس عالی خیاطی

جهت دوره کلاس عالی خیاطی و طراحی زیر نظر بانوی فارغ التحصیل از انگلستان‌وفرانسه نامنویسی‌میشود.
شرکت در این کلاس را به عموم بانوان و دوشیزگانی که دوره‌مقدماتی خیاطی را گذرانده‌اند توصیه میکنیم.
نامنویسی همه روزه صبح و عصر
انجمن دوشیزگان و بانوان
خیابان‌ثریاـ بین‌ویلاوفیشرآباد
ـ۱ـ

کلاسهای خیاطی

کلاسهای جدید خیاطی با روش گرلاوین پاریس وزیر نظر استاد فارغ‌التحصیل از پاریس از پانزدهم شهریور ماه تشکیل میشود . قبلا نامنویسی کنید .
نامنویسی همه روزه صبح و عصر
انجمن دوشیزگان و بانوان
خیابان‌ثریاـ بین‌ویلاوفیشرآباد
ـ۱ـ

دفتر داری دوبل

دوره جدید کلاس حسابداری و دفتر داری‌دوبل زیر نظر آقای اعتمادیه متخصص معروف حسابداری از روزاول مهرماه تشکیل میشود . حسابداران متخصص بسیاری از شرکت ها و موسسات از فارغ التحصیلان کاخ دانش هستند .

کاخ دانش
۱ خیابان فرانسه ـ کوچه مرجان
۲ـخیابان نادری ـ چهارراه‌اسلامبول

کلاس نقشه برداری

دوره جدید کلاس نقشه برداری ازروز اول مهر ماه با استفاده از دور بینهای جدید کرن وزیر نظر استادان دانشمند تشکیل میشود .
استخدام شما پس از پایان کار ـ آموزی قطعی است .

کاخ دانش
۱ خیابان فرانسه ـ کوچه مرجان
۲ـخیابان نادری ـ چهارراه‌اسلامبول
آ ـ ۱۹۴۱۴

آموزشگاه های رانندگی

هنرستان فنی و رانندگی ادیب بوذرجمهری نو تلفن ۵۵۰۷۵

احتیاجات زندگی

جرثقیل جاسب

نشانی :جاده شهر ری ـ سه‌راه فرح‌آباد تلفن ۲۷۸۱۸ و ۲۵۷۶۳
۱۵ـ۱ ۱ـ۱۸۸۷۴

سوپر مارکت
بن آمی
میر آباد
همه نوع مایحتاج زندگی در مجهزترین سوپرمارکت تهران

مکتب سنتور ملك
همه روزه برای ثبت نام وتعلیم انواع سازها آماده و کارگاه ملك بهترین سنتور و تارچه و سه‌تار را با نازلترین قیمت تحویل میدهد ـ نشانی دروازه دولت

ارساگاز
فردوسی شمالی شماره ۶۳

آگهی های متفرقه

دوزندگی‌اکبری ازمحل
سابق خود به خیابان سپه جنب دانشکده افسری انتقال یافت .
۲۴ـ۱ آ ـ ۱۹۳۷۴

اتوویلا
دکتر ماشین شماست
تهران خیابان ویلا ـ تلفن ۴۶۰۸۴

کلاس آشپزی

کلاسهای آشپزی‌انجمن دوشیزگان و بانوان با استفاده از مدرن ترین وسائل آشپزی‌زیرنظرخانم گریگوریان دائر ونامنویسی میشود .
استفاده از این موقعیت را بهمه خانمها توصیه مینماید .
نام نویسی همه روزه صبح و عصر
انجمن دوشیزگان و بانوان
خیابان‌ثریاـ بین‌ویلاوفیشرآباد
ـ۱ـ

ماشینهای جوجه کشی
ایران طیور
به‌گنجایش ۶۵ الی ۹۰۰ تخم‌مرغ
تهران خیابان شاهرضا میدان فردوسی
تلفن ۶۳۹۸۹ ـ ۶۶۱۰۹
«کاط»
آ ـ ۱۹۴۱۲

موتورپمپ معروف آلکون انگلیسی
جهت نصب روی تانکر

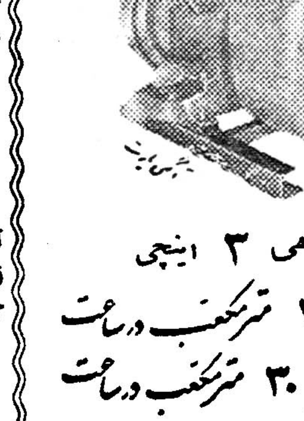

مقدارآبدهی ۳ اینچی
۷۲ مترمکعب درساعت
و ۲ اینچی ۳۰ مترمکعب درساعت
نمایندگی ، ارسطوزاده . خیابان فردوسی شماره ۵۱۲

راهنمای پزشکی اطلاعات

دکتر آسایش
بیماریهای آمیزشی مجاری ادرار خیابان منوچهری ـ ابتدای کوچه ارباب جمشید ـ شماره ۱۱

دکتر در طب پولوسا
متخصص بیماریهای مقاربتی ـ مجاری ـ ادرار ـ تناسلی ـ امراض زنانه ـ نازائی ـ خیابان فردوسی‌بالا کوچه صادق پذیرائی ۹ تا ۱۲ ـ ۵ تا۸ تلفن ۴۶۵۸۹

معتادین تریاك الکل‌مرفین هروئین
دکترپزشك زاد از سفر برگشته معتادین را با تقویت بنیه معالجه مینماید خیابان ری کوچه آبشاوتلفن ۵۱۵۴۱

در مان قطعی سوزاك تازه
و کهنه و تقویت قوای تناسلی دکتر جناب زاده دارای گواهینامه از دانشکده طب فرانسه صبح و عصر خیابان منوچهری‌مقابل‌کوچه ژاندارك

دکتر رحمانی
متخصص امراض اعصاب و روح‌از دانشگاه لندن خیابان پهلوی بالاتراز چهار راه امیر اکرم تلفن ۴۵۱۱۴ پذیرائی صبح و عصر

دکتر دانشگر
امراض مقاربتی و جلدی و سوزاك تازه و کهنه ورم پرستات ضیق‌مجرا سستی و بواسیر امراض زنانه و نازائی خیابان سپه مقابل پستخانه تلفن ۳۰۲۴۱۶

متخصص معده کبد ، روده
دکتر رفیعی از دانشگاه پاریس پذیرائی ۴ تا۸ بعد از ظهر خیابان جامی اول کوچه پاریس تلفن ۶۳۰۶۰

دکتر محمد رضا مسدد
وزیدنت سابق بیمارستانهای‌امریکا دارای گواهینامه از بروك مدیکال امریکاـ درمان‌قطعی‌بیماریهای مقاربتی دروازه دولت‌روبروی ساختمان فیات تلفن ۳۰۲۵۴۸ پذیرائی عصر ها از ساعت ۵ الی ۸ بعداز ظهر

دکترحسام‌الدین‌مبرهن
دارای دیپلم تخصصی از بورد جراحی سینه وقلب ، ریه ، عروق) و از بورد جراحی عمومی امریکا ـ خیابان شاهرضا ـ اول خیابان کاخ شمالی ـپذیرائی ۴تا ۸ عصر ها ـ تلفن : مطب ۶۹۳۲۲ ـمنزل ۵۱۴۴۵

پلی کلینیك
دکترمجاهدی ـ دکتر صدیقی
وزیدنت سابق‌بیمارستانهای‌امریکا بیماریهای داخلی اطفال مقاربتی ترك تریاك و سایر مواد مخدره ترك الکل مجهز به دستگاه های رادیو سکپی نروسل‌تراپی (بخورپنی‌سیلین وغیره) دیاتر می پذیرائی بعد ازظهر ها وایام تعطیل و شب تا صبح خیابان شاه روبروی مسجد سجاد شماره تلفن ۴۹۵۲۶

دکتر عباس نیك نژاد
متخصص ازدانشگاه پاریس در بیماریهای‌معده‌ـروده‌ـکبدـلوزالمعده درمان بواسیر بدون عمل فیستول‌ـ فیسور بامتد موثر دروازه شمیران خیابان گرامی

وجاهت غیر منتظره
باگذاشتن دندانهای جدید زیبائی صورت تامین میگردد .

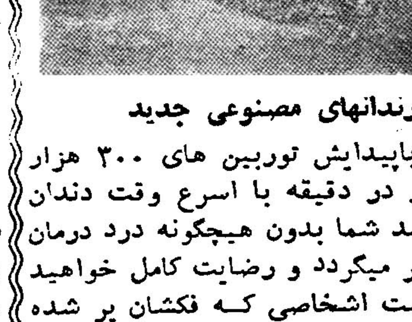

رندانهای مصنوعی جدید
باپیدایش توربین های ۳۰۰ هزار دور در دقیقه با اسرع وقت دندان فاسد شما بدون هیچگونه درد درمان ـ پر میگردد و رضایت کامل خواهید داشت اشخاصی کـه فکشان پر شده و دندانهای بـدون لثه کرم کوبالت بویژه (بانوان) که‌بزیبائی خودآهمیت میدهند بوسیله دندانهای جـدیـد دوباره زیبائی از دست رفته خود را باز خواهند یافت .

بخش دندان پزشکی‌خصوصی حکیم پور
اوقات پذیرائی ۰ قبل از ظهر بطور آزاد ـ بعد از ظهر با تعیین وقت قبلی خیابان شاه آباد باغ سپسالا کوچه مهندس الممالك تلفن ۳۲۴۸۱
۱۳ـ۱ آ ـ ۱۶۳۸۶

کشیك امشب پزشکان

آقایان دکتر شاپور سیاهپوش امیریه ایستگاه البرز جنب مسجد فخریه دکتر حسین احمدی میدان ثریا کوچه پلیس شماره ۱۷ ـ دکتر اسلام دوست خیابان حشمت الدوله چهار راه گلشن تلفن ۶۳۰۶۷ ـ دکتر محمود انگجی دروازه دولت مقابل پمپ بنزین تلفن ۳۵۱۴۴ ـ دکتر خلیل رسولی(جراح)امیر آبادخیابان نصرت کاشی ۹۵ ـ دکتر کرامت‌الله فرهودی خیابان شاهرضا چها راه پل چوبی تلفن ۲۸۵۱۰ ـ دکتر مهرداد پاك نیا خیابان آذربایجان چهارواه خوش تلفن ۶۵۰۷۳ ـ دکترحسین منشی زاده خیابان مولوی بازارچه قنات‌آبادـ دکتر محمدتقی اسفندیاری شاهپور چهار راه مختاری تلفن ـ ۲۹۰۱۸ ـ دکتر غلامحسین مهرعلی خیابان سلسبیل چهار راه ـ تلفن ۶۶۶۶۰ ـ دکتر سید علی میر احمدی خیابان میر هاشمی بین‌چهار راه قصر دشت تلفن ۶۳۶۸۵ ـ دکتر کریم خسرو شاهی خیابان شوش شرقی روبروی گرمابه لطفی پور دکتر عطاء الله نیری خیابان شاهپور چهار راه مختاری‌تلفن ۳۸۷۶۰ ـدکتر سید جعفر امیر حمزه خیابان ژالـه ایستگاه بهنام پلاك ۱۶۳ تلفن۳۲۸۱۰ دکتر محمود عالم خیابان شمیران مقابل سینما مولن روژ تلفن ۳۴۸۳۵ دکتر مسعودلاهیجانی‌خیابان امیرآباد کوچه مهرتلفن ۶۲۴۳۶ ـ دکتر حسین فرهمند سه راه امین حضور خیابان ری ـ دکتر علی نصیری شاهرضا جنب سینما دیانا کوچه انوار تلفن ۶۲۱۷۶ ـ دکتر علی اصغر سعادت منیریه ۱۴۳ تلفن ۲۵۶۴۳ ـ دکتر حسین گلستانیان خیابان نظام الملك ایستگاه مدرسه ـ دکتر صانعی‌دندان پزشك (مجاز) تخت جمشید انصاری تلفن ۴۵۰۲۹ ـ دکتر نعمت الله‌مقبلی نیاوران ـ دکتر حسن فامیلی خیابان شاه بیست‌متری اول ـ دکتر علیرضا طیاری‌خیابان امیریه‌چهارراه مختاری دکتر بیژن ریاحی نواب چهار راه اناری تلفن ۵۲۱۳۷ ـبانو دکتر فاطمه آریا نواب‌چهار راه‌اناری تلفن۵۲۱۳۷ آقای دکتر محمود علم آموزمیدان۲۴ اسفند کوی بهرام تلفن ۶۸۳۸۵ ـ دکتر حسن داروگر خیابان نیاوران نرسیده‌به‌کلانتری‌نیاوران‌کوچه‌داروگر تلفن ۲۵۸۵۱۵ ـدکتراکبر امین‌هنجی حشمت‌الدوله غربی‌نرسیده بچهارراه گلشن تلفن ۶۵۳۲۰ بانـو کبری سلیمی ماما خیابان شهباز ایستگاه کلانتری درمانگاه اورژانس شاهرضا روبروی بیمارستان‌زنان تلفن۳۰۲۶۲۴ دکتر ناصر شجاع میدان تجریش‌جاده نیاوران ـ دکتر عبدالمجیدی خیابان شاه جنب مسجد سجاد تلفن۶۵۱۵۵ دکتر فخر موسوی خیابان‌خوش پائین چهار راه هاشمی جنب کوچه نظام بانو دکتر فخر موسوی خیابان خوش پائین چهار راه هاشمی جنب کوچه نظام ـ دکتر علی‌نقی رستگار شاه‌آباد اول کوچه ظهیرالاسلام تلفن ۳۰۳۱۳۱ دکتر رحیم نظریان‌خیابان ری‌روبروی کوچه آبشار ـ دکتر کاظم فراهانچی خیابان قدیمی شمیران ایستگاه‌سید خندان تلفن ۸۱۹۵۰ ـ دکتر محمد روحی خیابان شمیران اول خیابان سلیم ـ دکتر کمال پرتوی خیابان نواب چهار راه گلکار تلفن ۲۸۲۹۰ دکتر فرهادی دروازه دولت ـ دکتر سید جواد قهاری خیابان امیریـه اول‌خیابان منیریه دست راست‌کوچه اول ـ دکتر کمال الدین لاجوردی شمیران ایستگاه چالـه هرزکوی لاجوردی دکتر محمد علی کازرونی خیابان نواب ۴۰ متری چهار راه شهرداری روبروی دار وخانـه ـ آزمایشگاه دکتر علوی‌سی متری‌نزدیك مجسمه شاهرضا مقابل خیابان‌ناهید

درمانگاه خصوصی نارمك
۴۶ متر غربی تلفن ۹۱۵۵۵

کشیك امشب داروخانه ها

داروخانه کیوان خیابان شکوه دلگشا ـداروخانه‌مرکزی شمیران‌مقابل برزن ـ داروخانه جاوید نو سی‌م مقابل بیمارستان روزبه داروخانه دروس شمیران قلهك داروخانه نیرسینا خواجه نظام‌الملك ایستگاه افخمی ـ داروخانه فرزاد قلهـ م داودیه ـ داروخانه نمونه‌تهران‌خیاباز امیریه ـ داروخانه سیماب خیابان خاکباز ـ داروخانه اشراقی خیابان آذربایجان داروخانه فیع نازی آباد میدان نازی آباد ـ داروخانه افشین شمیران دزاشیب داروخانه پورمند خیابان دلگشا کارخانه رق داروخانـه امریکائی شاهرضا خیـابان پهلوی ـداروخانه کامبیرمیدان شوش داروخانه ۴ آبان واقع در زوگنده داروخانه مرکزی نارمك خیابان متری چهار راه سرسبز ـ داروخانه نظری انتهای خیابان کارون بین چهار راه مرتضوی و خیابان شاهرخ

صاحب امتیاز و مدیر مسئول عباس مسعودی
جای اداره خیابان خیام چاپخانه اطلاعات

در اطلاعات هفتگی این جمعه

«جواد فاضل» را چهار ساعت قبل از مرگ در مجلس عروسی می بینید.

این عکسها چهار ساعت قبل از درگذشت نویسنده فقید گرفته شده است

روز جمعه

در اطلاعات هفتگی

آگهی قبول هنر جو

هنرستان دخترانه فرح پهلوی درسال ۴۰ـ۴۱ هنرجو می پذیرد از **تاریخ** ۱۰ تاآخر شهریور ازساعت ۹ تا۱۲ صبح در محل هنرستان واقع در خیابان شهناز خیابان ایرانمهر (رسومات سابق) شرائط نام نویسی گواهی نامه سیکل اول متوسطه سن از ۱۶ تا ۲۵ سال ۸ قطعه عکس و ۲ برگ رونوشت شناسنامه. ۱ـ۲ آ ـ ۱۹۳۱۸

آگهی تمدید مدت نام‌نویسی موسسه علوم اداری وبازرگانی دانشکده حقوق

بدینوسیله باطلاع داوطلبان شرکت در برنامه‌های گواهینامه‌وفوق لیسانس موسسه علوم اداری وبازرگانی میرساند که نام‌نویسی برای مسابقه‌های ورودی درروزهای دوشنبه ۱۳ وچهارشنبه ۱۵ وشنبه ۱۸و یکشنبه ۱۹شهریورماه از ساعت ۷تا۱۲ ادامه خواهد داشت.

معاون موسسه علوم اداری وبازرگانی دانشکده حقوق‌وعلوم سیاسی واقتصادی ـ دکتر محمد سام ۳ـ آ ـ ۱۸۸۷۸

آگهی تجدید نام نویسی دانشکده

بدین وسیله باطلاع عموم داوطلبان مسابقه ورودی دانشکده ادبیات شیراز میرساند که تاریخ نام نویسی دانشکده مزبور تاآخر وقت اداری روز نوزدهم شهریور ماه تمدید شده و تاریخ مسابقه ورودی روز بیستم شهریور ماه سال جاری خواهد بود.

رئیس اداره تعلیمات عالیه ـ ابراهیم جوانشیر

۱ـ۲ آ ـ ۱۹۳۱۶

اوّلین ساعت رولکس

کرونومتر مچی
واترپروف
خودکوک
تقویم دار

ساعت زیبا
با دوام

ROLEX

نماینده انحصاری
الفی و شرکاء
خیابان شاه چهارراه کاخ
آبادان فروشگاه الفی

آ ـ ۱۹۴۳۰

آگهی قبول دانشجو

آموزشگاه عالی اختصاصی هواپیمائی کشوری برای هریك از رشته‌های مهندسی رادیو ـ مهندسی مخابرات و مراقبت هوائی تعداد۳۰ نفردانشجوی پسر باشرایط زیر میپذیرد:

شرایط ورود

۱ـ تابعیت ایران
۲ـ تندرستی وصحت مزاج.
۳ـ سن بین ۲۰ـ۲۶ سال
۴ـ دیپلم کامل متوسطه رشته ریاضی برای شعبه رادیو ـ ریاضی‌و طبیعی یاهنرستانهای صنعتی برای سایر رشته‌ها.
۵ـ داشتن ورقه خاتمه خدمت یا معافیت دائم
۶ـ نداشتن سوء پیشینه واعتیادات ممنوعه
۷ـ موفقیت درامتحانات ورودی
۸ـ آشنائی بزبان انگلیسی
۹ـ تعهد ادامه خدمت درادارہ کل هواپیمائی کشوری برای مدت پنج سال پس ازپایان تحصیلات در آموزشگاه وقبول خدمت در هریك ازفرودگاههای کشور.
۱۰ـ مدت تحصیل و کارآموزی حداقل ۲سال خواهد بود.

مزایا

۱ـ سال اول ماهیانه یکهزار ریال کمك هزینه تحصیلی پرداخت خواهد شد و درسال دوم درصورت احراز موفقیت در امتحانات کمك هزینه به دو هزار ریال افزایش خواهد یافت.
۲ـ بمنظور تشویق دانشجویان ساکن شهرستانها بشرکت در رشته‌های فوق علاوه برکمك هزینه مقرره ماده (۱) ماهیانه ۶۰۰ ریال مدد معاش پرداخت خواهدشد.
۳ـ فارغ‌التحصیلان باخذ دیپلم عالی نائل خواهند گردید و بر طبق قانون استخدام مهندسین بخدمت گمارده میشوند.

داوطلبان واجد شرایط می‌توانند برای ثبت نام و شرکت درامتحان ورودی واطلاع از سایر جزئیات از روز چهارشنبه ۱۵ر۶ر۴۰ لغایت ۳۱ر۶ر۴۰ بامدارك زیر درساعات اداری بدفتر آموزشگاه واقع‌درمهرآباد (ساختمان قدیم) مراجعه فرمایند.

۱ـ عین مدرك تحصیلی
۲ـ عکس ۶ × ۴ دوقطعه
۳ـ ورقه خاتمه خدمت یامعافیت دائم.

رئیس آموزشگاه عالی اختصاصی هواپیمائی کشوری ـ ابوالمعالی

۱ـ۲ آ ـ ۱۹۳۲۲

"گی گز"

همه رقم شیرخشك

سه‌خمیردندان
درجه یك دنیا
سانوژیل ـ ماکلین
ولیسرین (محلول‌وخمیر)

پیروگار

محلول اپتر کس و قطره اپتون
OPTREX - OPTONE
ورمیفوژ اسمیت SMITH VERMIFUGE
محلول زنت اوانس ZANT "EVANS"
(حتی ۶ مرتبه قویترازاسید فنیك بدون کوچکترین سوزندگی)
سولفوبیس (سولفوگوانیدین بیسموته) SULFO BIS

آ ـ ۱۹۳۵۰

SAXONIA

تریلی ساکسونیا
بهترین وسیله مفیدی است که میتوانید خریداری کنید.

برای مشتریانیکه زودتر رجوع نمایند تسهیلات بیشتری درفروش قائل میشوند

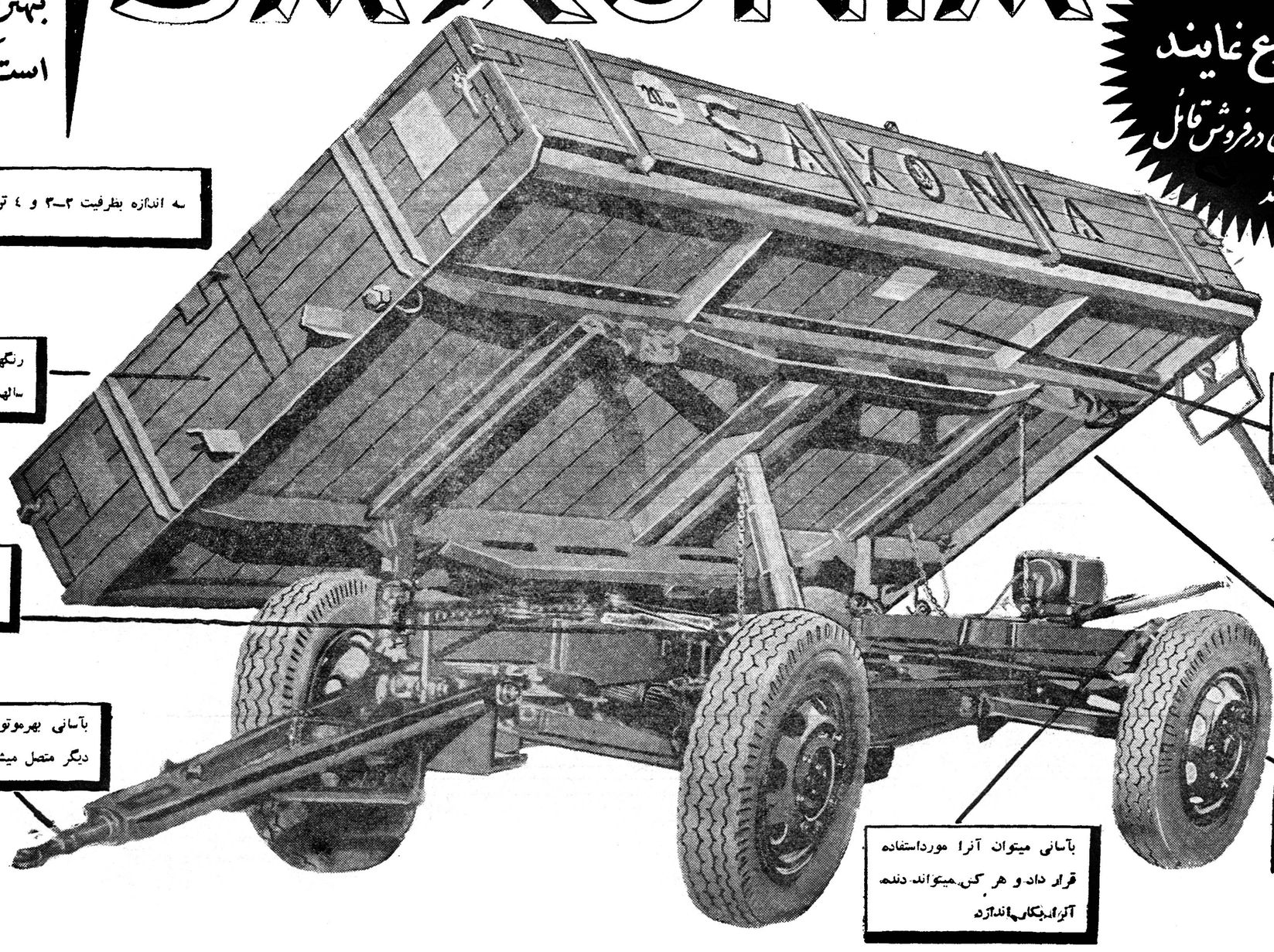

به اندازه بظرفیت ۳ـ۳ و ۴ تن

رنگهای مختلف روغنی ساکسونیا سالها دوام میکند.

شاسی آن محکمترین شاسی فولادی جهانست

بآسانی بهرموتور یا وسیله نقلیه دیگر متصل میشود.

اطاق آن چوبی دارای میله های فولادی است.

از دو طرف خالی میکند.

لاستیکهای بزرگ ۷۵۰×۳۰ آن مدتهای مدید کار میکند

بآسانی میتوان آنرا مورداستفاده قرار داد و هر کس میتواند دنده آنرا بدیگری اندازد

کاتون آگهی زیب

تریلی ساکسونیا ـ ساخت آلمان

از کار های کشاورزی تا حمل و نقل مواد ساختمانی ونیازمندیهای مختلف فقط ساکسونیا مورد استفاده قرارمیگیرد.

مزایا و مشخصات تریلی ساکسونیا بلاشك جلب نظر هر خریدار دقیقی را میکند. این تریلی ها از دوطرف خالی میشود اطاق آن دراندازه ۸۴ره متر از فولاد محکم ساخته شده ولاستیك های آن نیز بمنظور شرایط سخت ساخته شده است.

چون ساکسونیا در سراسر جهان فروش فراوانی دارد در قیمت بسیار ارزانی تهیه میشود.

نماینده انحصاری درایران:
شرکت سهامی ماشین آلات ایران
خیابان شاهرضا ـ شماره ۷۷۰ مقابل زایشگاه
تلفن: ۷۲۷۶۷ ـ ۷۲۷۶۴ (تلگرافی: ماشینکو ـ تهران)

برای آگاهی از شرایط فروش و مزایای تریلی ساکسونیا این کوپن را ببرید و بآدرس شرکت سهامی ماشین آلات ایران ارسال دارید.

نام .....

آدرس ۲

آ ـ ۹۳۴۲

شماره اتومبیلهـا درسراسر کشور

بقیه از صفحه اول

سفیدیا سیاه دارا باشند از اینرو اداره راهنمائی‌و رانندگی شماره‌ها را بترتیب زیر بصورت «سریال»درآورده است .

ازشماره ۱تا ۲۰۰۰ اتومبیلهای واگذاری سازمانهای‌انتظامی(ژاندارمری شهربانی ـ ارتش)از شماره۲۰۰۱ تا ۸۰۰۰ اتومبیلهای‌شخصی ، از شماره ۸۰۰۱ تا ۹۵۰۰ اتومبیلهای سیاسی‌و سرویس ازشماره ۹۵۰۰ تا۱۰۰۰۰ شخصی از شماره ۱۰۰۰۱تا۲۰۰۰۰ اتومبیلهای واگذاری و اختصاصی سازمانهای دولتی از ۲۰۰۰۱ تا ۷۰۰۰۰ اتومبیلهای شخصی واز ۷۰۰۰۰ببالا مخصوص اتومبیلهای کرایه (پلاك مشکی) .

این طبقه بندی ازروی آمار اتومبیل ها صورت گرفته‌است .

سروان بهروزی رئیس انتشارات وتبلیغات راهنمائی و رانندگی‌پیرامون این تصمیم اظهار داشت سابق بر این ،معمول بود که شماره فرضا۳۶ هم پلاك سیاه داشت وهم سفیدو هم پلاکهای شهرستانها ولی‌در تصمیم اخیر این موضوع ازمیان رفته ودر تمام ایران یك اتومبیل بشماره ۳۶ وجود خواهد داشت .

علت چه بود

آقای سرگرد هوشیر معاون‌اداری راهنمائی ورانندگی درپاسخ یکی‌از خبرنگاران درباره علت این اقدام گفت :

طبقه بندی‌شماره اتومبیلها‌تسهیلاتی در کارماموران راهنمائی و رانندگی ایجادمیکند واز نظر بایگانی پرونده های اتومبیلها نیز کارمراجعین‌زودتر انجام میپذیرد .

ضمنا وجود پلاکهای مختلف و رنگارنك بااین تصمیم راهنمائی و رانندگی ازمیان میرود .

حروف‌ابجد

ترتیب شماره‌های شهرستانها نیز داده‌شده وازروی حرف ابجد سری شماره اتومبیلهای هر شهرستان‌ارسال گردیده‌است .

ورود مدیر روزنامه پارس

آقای فضل‌اله شرقی مدیر دانشمند روزنامه پارس و رئیس دبیرستان‌ملی ابن‌سینا روز گذشته وارد تهران شد

دوره تاریخ مفصل ایران

بقیه از صفحه اول

اولیه‌تدوین «تاریخ مفصل ایـــران» توسط این مرکز به‌پایان رسیده‌و بزودی بچاپ وانتشار این مجموعه اقدام خواهد شد .

دوره «تاریخ ایران» بصورت یك دائرةالمعارف قطور در هشت جلدو چندین هزار صفحه تدوین میشود و درتنظیم آن عده بسیاری ازمحققین وخاورشناسان و مورخان نامی از سراسر جهان شرکت دارند .

این مجموعه کاملترین تاریخ ایرا نخواهد بود که تاکنون‌تالیف شده وحتی در مورد سایر کشورها بندرت اثری بدین اهمیت نوشته شده است .

آقای شفا در تــوضیح ایـــن خبر گفت : در سال ۱۳۳۸ حسب‌الامر ملوکانه کانون روابط فرهنگی دربارشاهنشاهی باهمکاری دانشگاه تهران مامور مطالعه در باره تالیف وتدوین یك‌دائرةالمعارف تمدن ایران شدند که‌فصول‌مختلف آن‌بقلم‌محققین‌ودانشمندان صلاحیت دار ایرانی و خارجی تالیف شود، ودرآن جنبه‌های گوناگون ســهـم ایران در فرهنك و تمدن جهانــی بدقت مورد بررسی وتحلیل قــرار گیرد. دراجرای این امر بامراکز مختلف فرهنگی‌خارجی تماس‌گرفته شد، و معلوم شد که مرکزمطالعات تاریخی دانشگاه معروف کمبریـــج انگلستان نیز از مدتی پیش طــرح اصولی نشر یك تاریخ ایران رابه صورت دائرةالمعارف تمدن ایرانی دردست مطالعه دارد ، بهمین‌جهت باتبادل نظر تصمیم گرفته شد که این‌دوکار بصورت یك کار واحد انجام شوند ودر تالیف این مجموعه دانشمندان ایرانی و غیر ایرانی متفقا شرکت جویند.

باکوشش و علاقه خاص آقـای قدس نخعی که در آن موقع سفیر کبیر شاهنشاهی در لندن بوده‌این طرح بمرحله عمل رسید، ودرنتیجه بطوریکه مرکز مطالعات تاریخی کمبریج اطلاع میدهدتدریجا کار های مقدماتی تدوین این مجموعه بی‌نظیر که در حقیقت یك تجلیل جهانی ازتمدن وفرهنك‌ایران‌خواهد بود به‌پایان میرسد ، وامید میرود که‌بزودی نشر این دوره مفصل شروع گردد.

ترجمه فارسی این مجموعه بعد از انتشار متن اصلی‌آن‌توسط موسسات‌مطبوعاتی‌در ایران انتشار خواهد یافت .

تقبیح آزمایشهای اتمی

بقیه از صفحه اول

است که نمونه‌های نزدیك آن دو جنك عالمگیر قرن اخیر بود .اما در این حوادث بلاخیز هرگز طومار بشریت پیچیده نگشت . رنجها و بلایا۔ بیماریها و قحطی ها ـظلم‌ها و شکنجه‌ها پدیدآمد اما پایدار نماند و سپری شد و بهر صورت بشر زنده ماند و تمدن انسانی از میان ویرانه‌های جنك و ستیز باروز ترجان گرفت و قدبرافراشت و به پیش تافت .

اما از آن روز که سایه هولناك وحشت‌زای بمب اتم برجبین تاریخ بشری افتاد جهان و جهانیان بـه گرداب اضطراب و دلهره درافتادند و تاکنون در این لجه خفقان آور دست و پامیزنند .

دیگر آن روزها گذشت که‌امید و شادی در چشمان فرزندان آدمی میدرخشید و تبسم مهر و عطوفت برلبان نقش می‌بست .

اکنون زندگی بصورت دقایق وحشت‌انگیزی درآمده که تنفس در چنان زندگی آدمی راخفه‌میسازد غمی سنگین برچهره بشر نیمه‌دوم قرن بیستم نشسته است غباری کدر برجوامع انسانی حاکم گشته دلها از اضطراب فردا میلرزد فردائی که اتم و فرزند غول آسا وهراس‌انگیز آن بمب اتم بحیات بشر خط بطلان خواهد کشید حیات بشر از بزرك و کوچك لطافت قبلی خودرا دربن اضطرابات ا زدست داده است بااین وجودیك امید در چشم اندازآینده انسان‌ها بود که جهانداران بخود آیند و قبل از آنکه بایك حرکت جنون آمیز بحیات انسان پایان بخشند گردهم آیند وخردمندانه بیاندیشندوازتعصبات خام و لجاج بی‌منطق دست بردارند و بر این دیوبمب‌اتم که کمر بقتل‌بشردوخته زنجیر ،نهند ملل جهان‌ازخردو کلان درچند سال اخیر چشم بکنفرانس ختم‌آزمایشهای‌اتمی‌دوخته‌بودندودردل امید ها می‌پختند که بالاخره‌روشنی بر تیرگی غلبه خواهد کرد ومنطق تعصب را از در کنفرانس بیرون خواهد انداخت و دوران آزمایش های اتمی خاتمه خواهد پذیرفت .

افسوس که جهانداران در بی‌خبری راضی نشدند که این دشنه خطرناك را از سینه بشریت بیرون‌آورند.

کنفرانس ژنو با مذاکرات خسته کننده آن بی تصمیم پایان یافت و از آن میان ناگهان بانك برآمد که دولت اتحاد جماهیر شوروی سوسیالیستی تصمیم گرفت کـه آزمایش های اتمی خود را ازسر گیرد و بدبختانه بر تصمیم خویش نیز ایستاد.

جمعیت همکاری ملل آسیائی و افریقائی کـه بشهادت تصمیمـات خویش ازبدو شروع بفعالیت‌تاکنون در سرتاسر دنیا بیطرفانه کوشش های سیاسی جهان را ارزیابی‌کرده و هرگز از طریق منطق وسیع بی طرفانه خویش پا بیرون ننهاده در چنین موقعی نمی تواندتاسف شدید خویش را از تصمیم دولت اتحاد جماهیر شوروی سوسیالیستی‌پنهان دارد . بی پرده باید گفت این اقدام شورویها جهان را به‌مخاطره جدیدی انداخت خاصه آنکه‌انتظار بیطرفان آن‌بود که شوروی‌همچنان که چند سال پیش مقدم شد و آزمایشهای اتمی را یکطرفه‌تحریم کرد بر قول خویش می ایستاد و دست به چنین کار پر مخاطره‌ای نمیزد مسابقه ساختن بمب اتم‌بدین صورت بالا میگیرد در قبال‌شوروی ها دیگران نیز ساکت نمانندند آنها نیز دست بکا رشدند و از میانه‌این مسابقه خطرناك‌است که بشر احتمال نابودی سنگینی را خواهد کشید .

جمعیت ایرانی همکاری ملل‌آسیائی و افریقائی ناچار از تقبیح‌آزمایش های اتمی است خواه مقدم دراین کار شورویها باشند یا غربیهاهر کس در این مسابقه پا بگذارد بصلح پشت کرده و بشر رابطرف نیستی هل داده است ما بنام‌انسانیت بااین مسابقه در راه نابودی بشر اعتراض میکنیم و امیدواریم فریاد این همه انسان در جهان بکوش جهانداران برسد و آنها را از این راهی که میروند باز گرداند.

مقدمات شروع انتخابات فراهم میشود

بقیه از صفحه اول

ششماه در محل که درماده ۹قانون انتخابات تصریح گردیده تحقیق و رسیدگی نمیشده است همچنین‌اقدام صحیحی برای جلوگیری از شرکت طبقات ۹ گانه‌ای که درمادهٔ دهم قانون انتخابات از حق انتخاب کردن محروم شده‌اند بخصوص کسانیکه دارای سابقه محکومیت کیفری و امثال آن‌هستندصورت‌نمیافته است یعنی بطور خلاصه هویت ووضع قانونی رای دهندگان بطوریکه‌قانون تعیین کرده تحقیق و رسیدگی‌نمی شده است .

نظر کمیسیون در این مورد بر این قرار گرفت که برای جلوگیری از این خلاف قانونها در انتخابات آینده قبل از صدور دستور دعوت انجمن های نظارت اقداماتی صورت گیرد که در نتیجه آن اقدامات فهرست‌جامع واجدین‌شرایط‌قانونی انتخاب کردن در هر حوزه انتخابیه قبلا تنظیم شده باشد تا مطابق‌معمول اکثر کشورهای دیگرفقط ازکسانی که قانونا حق رای دادن دارندانجمن های نظارت رای قبول نمایندوماده هفتم قانون انتخابات که صریحا مقررمیدارد در هر دوره انتخابیه‌هر یك از انتخاب کنندگان زیاده بر یك دفعه حق رای دادن ندارند با استفاده از این فهرست ها کامـلا اجرا شود .

پس از مراجعه دقیق به قانون و آئین نامه انتخابات روشن شد که این منظور را میتوان باتکمیل‌آئین۔ نامه اجرائی قانـون انتخابـات که در اسفند ۱۳۰۶ به تصویب رسیده جامه عمل پوشاند بدین‌معنی که ترتیب اجرای مواد ۷ و ۹ و۱۰ قانون انتخابات باتکمیل آئین نامه اجرائی مزبور تشخیص ومعین گردد تا آن قسمت ازبی‌ترتیبی های انتخابات که مربوط به تحقیق‌هویت مراجعه کنندگان واحراز شرایط قانونی مذکور در مواد ۹و ۱۰قانون انتخابات میباشد تامین شود. چون تهیه وسایل عملی انجام این امر احتیاج ببررسی کاملی داشت در کمیسیون دیروز تصمیم گرفته‌شد دروزارت کشور کمیسیونی باشرکت آقای خواجه نصیری معاون وزارت کشورو سرپرست اداره کل آمار عمومی و ثبت احوال و آقای معینی مدیر کل انتخابات وبنده تشکیل شود و در ظرف چند روز پیشنهاد های عملی برای تامین این منظور قانونی راتهیه کند تابوسیله‌تیمسار سپهبد عزیزی وزیر کشور به‌هیئت دولت پیشنهاد گردد زیرا مطابق‌ماده ۵۳ قانون انتخابات تهیه مقدمات وسایل انتخابات بعهده وزارت‌کشور گذاشته شده است واین کمیسیون از امروز صبح مشغول کار گردید .

بدنبال تصمیم کمیسیون دیروز در نخست وزیری ساعت هشت‌و نیم امروز صبح کمیسیون مامورمطالعه و شروع انتخابات باشرکت آقایان فرهودی و خواجه نصیری و معینی معاونین ومدیر کل انتخابات وزارت کشور دروزارت کشور تشکیل شد

جلسه امروز کمیسیون تا ساعت ده‌ونیم بطول‌انجامید درجلسه امروز پیرامون مطالعات دیروز کمیسیون مذاکراتی بعمل آمد و کمیسیون مشغول بررسی درتهیه مقدمات کار انتخابات گردید .

ازهفته آینده

آخروقت امروز سخنگوی وزارت کشور گفت در جلسه امروز درباره تهیه مقدمات کار انتخابات و اصلاح آئین‌نامه مذاکراتی صورت گرفت و قرارشد جلسات کمیسیون از هفته آینده کارخودرا آغاز کند .

کمك سازمان کاره بعمران جزایر وبنادر جنوب

درملاقات وزیر دربار وقائم مقام مدیرعامل کاره مورد مذاکره قرار گرفت

آقای فرانسیس کوفیو قائم‌مقام مدیر عامل کاره «سازمان کمکهای امریکائی» ساعت یازده صبح‌امروز درکاخ سعدآباد باآقای علاء وزیر دربار شاهنشاهی ملاقات کرد .

مدیر عامل کاره که چند روز پیش وارد تهران شده است در ملاقات امروز خود باآقای علاء در باره کمك‌های کاره به طرح عمران جزایر وبنادر جنوب ایران مذاکره کرد.

همچنین درساعت ۹ صبح امروز آقای کوفیو باتفاق آقای ساکالیس رئیس هیئت کاره در ایران باآقای دکتر آشتیانی مدیر عامل سازمان شاهنشاهی خدمات اجتماعی ملاقات کرد، دراین ملاقات در اطــراف خدمات سازمان شاهنشاهی‌مذاکره شد وآقای دکتر آشتیانی بمناسبت کمکهای موثر سازمان کاره به سازمان شاهنشاهی از آقای کوفیو تشکر کرد.

ساعت یك بعدازظهر امروز نیز ضیافتی بناهاردرباشگاه لاینزبافتخار آقای «کوفیو» ترتیب داده شد دراین ضیافت آقای کوفیو درباره نقش سازمان کاره صحبت کرد .

قرار بود ساعت ده صبح امـروز آقای کوفیو باآقای دکتر امینی نخست وزیر ملاقات کند ولی این ملاقات به‌بعد موکول شد .

شرکت واحد بشهرداری کرج کمك میکند

امروز مدیر عامل شرکت واحد اتوبوسرانی به‌خبرنگار مااظهار داشت از محل درآمدسرویس اتوبوسرانی شرکت واحد در خط‌کرج ماهیانه مبلغ صدهزارریال به شهرداری کرج برای مرمت اسفالت‌و اقدامات عمرانی درکرج کمك خواهد شد . ضمنا بدرخواست شهرداری کرج تعدادی ازاتوبوسهای شورلت شرکت تحت تعمیر سریع قرار گرفت تادر حومه کرج از طرف شهرداری کرج‌بکار گماشته شود.

معاون سازمان امنیت و مدیرکل شرطه کویت ازآبادان بتهران عزیمت کردند

خبرنگارما درآبادان تلفنی گزارش دادبعداز ظهر دیروز عبداللطیف سوینی معاون‌کل سازمان امنیت کویت ومدیرکل شرطه باتفاق آقای فیصل رئیس کل فرودگاه کویت باهواپیما وارد آبادان شدند واز طرف مقامات انتظامی آبادان وخرمشهر مورد استقبال قرار گرفتند مدیرکل شرطه ورئیس کل‌فرودگاه کویت پس‌از استراحت درهتل آبادان دیشب باهواپیما بتهران رفتند .

بسمه تعالی

رونوشت دفتر مخصوص اعلیحضرت همایون‌شاهنشاهی ، نخست وزیری ، وزارت دادگستری ، **وزارت کشور ، سازمان امنیت ، سازمان بازرسی‌شاهنشاهی ، بازرسی کل کشور ، شهرداری‌تهران،** شهربانی کل کشور ،اداره کل راهنمائی ورانندگی،

شرکت محترم واحد اتوبوسرانی تهران‌وحومه

ما امضاء کنندگان اهالی و سکنه واقعی شهرستان کرج و حومه از عموم طبقات و همچنین سایر افراد مرتبط که‌در مراوده با این شهرستانیم اعم از بـازرگان و اداری و محصـل و کسبه و کشاورز و غیـر کـه هویت همـه ما محـرز و امضاها واقعا متعلق بخود ما است سالها از مظالم و قلدری‌های یك نفر که تحت عنوان ساختگی شرکت و تظاهر باتکاء بمقامات عالیه کشور با دسیسه و تهدید و ارعاب و اخلال ، مقاصد نفع پرستانه خود را بمردم تحمیل میکرد بتنك آمده بودیم و شکایت اثری نداشت و با اتومبیل‌هائی که اکثرا خراب ونمونه های آن مشهود است ناچار با اتلاف وقت زیاد مانند اسیرباوضع موهن وتاثرآوری رفتو آمد کرده وازاین همه نارواتی ها بجان‌آمده بودیم ،اینك که در نتیجه مساعی آن شرکت و سرویس منظم کرج‌و تهران برقرار و بابهای کمتری در اسرع وقت بمقصد میرسیم ، وظیفه خودمیدانیم از این اقدام بسیار مفیدکه ما را از مشکلات‌چندین ساله عبورو مرور خلاص و بشرارت ها و چاقوکشی ها و غارت‌گری ها و هرزگی های گوناگون و بالاخره اوضاع شرم‌آوری که سالها از آن نالان بودیم خاتمه داده وشهر مارا ازصورت یك زندان خارج و ارتباط کرج راکه در حکم محله‌ای از پایتخت ،و بمنزله شمیران تهران شده است تامین نموده سپاسگزاریم و همانطوری که پس از آن استقبال عمومی صمیمانه شایان در مجمع بزرگی از عموم طبقات و وجوه اهالی با شرکت آقایان علماءو فرماندار و شهردار و روساء محترم شهرستان کرج در مسجد جامع نوساز تشکیل شده بود ،باستحضار آقای شجاع‌الدین ملایری مدیر عامل آن شرکت محترم رسید چنانچه مبداء حرکت اتوبوس های کرج مانند اتوبوس های شمیران ، میدان سپه قرار داده شود ، علاوه بر اینکه در تکثیر عایدات آن‌شرکت اثر مهم قابل توجهی دارد ، رفاه‌بیشتری راهم تامین و موجب مزید تشکر خواهد بود.

باتقدیم‌احترامات

حاج محمد زکیخانی مالك ـ حاج حسین کشاورز بازرگان ـ جواد کشاورز کاسب ـخسرو پاینده مدیر داروخانه پاینده ـ منصور معدن‌دار ـحاجی بابا ولیبی ـ قلی صفوتی مدیر داخلی کارخانه مقوا سازی کرج ـسید یونس علائی عضو وزارت کشارزی ـ محمدعلی آشتیانی ـ بیوك جمالی ـ غلامرضا شریف مهرجردی ـ سید علی اکبر میر رحیمی ـ نصرت‌اله شاه محمدی کارمند ثبت‌احوال۔ مرتضی شارعی بازرگان ـ سید محمد جاوید ـحاج محمد علی ملك‌خانی کاسب ـ حاج محمد میرزائی ـ حاج سید حسین شجاع واعظ ـ محمد جواد مناقبی واعظ ـحاج‌احمد پرهیز کار معتمد محل ـعین‌اله جوان بخت کارمند بازنشسته وزارت کشور ـهاتفی ـ حاج محمد علی مجد بازرگان ـ علی یاسائی دانشجو ـ سید جمال حسینی ـ فرج‌اله نعمتی ـ دکترمحمود شریف ـ محمد باقر یاسائی کارمنـد ثبت احوال ـ الاحقـر حسین اویسی ـحاج محمد رضا بقائی نماینده آقای فاتح ـاسداله ملکی بازبین شرکت ملی نفت ایران ـ علی‌اصغر نریمانی دانش آموز ـکشاورز دانشجو ـ علـی بهادرانـی بازرگان ـ محمود خارابی مقدم کفیـل دبیرستان حکیم نظامی ـشیخ قاسم اسلامی واعظ ـ جانعلی خاکپور و در حدود هزار امضاء دیگر

آقایان ازمحترمین ومعاریف هستند وامضاء نامبردگان گواهی میشود ـ فرماندار شهرستان کرج ـ سخائی .

امضاء و مهر فرمانداری شهرستان کرج

ایران همه‌گونه امکانات برای‌توسعه اقتصادی دارد

پس ازآنکه طرح‌های برنامه سوم تکمیل شد انتظار میرود بانك بین‌المللی کمك مالی وفنی لازم برای اجرای آن‌بکند

امروز خبرنگار ما مصاحبه‌ای با آقای دکترخسروپور نماینده ایران‌در بانك بین‌المللی ترمیم وتوسعه‌ومدیر علی‌البدل این بانك به عمل آورد.

آقای دکترخسروپورکه اخیراهمراه آقای روشینسکی قائم‌مقام رئیس قسمت خاورمیانه بانك بین‌الملل‌بایران آمده است در باره برنامه پنجساله عمرانی کشور گفت این برنامه هنوز تکمیل نشده‌است پس ازاینکه تکمیل‌گردید وطرح های آن از روی دقت تهیه شد تصور میکنم بانك بین‌الملل نهایت مساعدت وکمك فنی ومالی رابرای اجرای آن بکند .

جمع‌وامهائی که بانك بین‌المللی بایران داده‌است در حدود ۱۴۰میلیون دلاراست .۷۲ میلیون و۵۷۵ هزاردلار آن مورد استفاده قرار گرفته وبتدریج بقیه آن برای سد دزوراه‌سازی وامور عمرانی مورد استفاده قرارخواهدگرفت

خبرنگارما سئوال کردنظر آقای روشینسکی درباره آتیه اقتصادی‌ایران چیست .

آقای دکتر خسروپور گفت وی نسبت به‌آینده اقتصادی‌ایران بسیار خوشبین بود معتقد است ایران همه گونه امکانات رابرای توسعه‌اقتصادی دارد.

آقای‌دکتر خسروپور که‌روز ۲۲ شهریور برای شرکت در مجامع‌عمومی بانك و صندوق بین‌المللی پول بوین خواهدرفت درباره‌برنامه تثبیت‌اقتصادی گفت باجلب نظر صندوق بین‌المللی پول اخیرا دربرنامه تثبیت اقتصادی ایران تجدید نظر شده‌است وتسهیلات بیشتری نسبت به شرایط قرارداد مربوط ببرنامه تثبیت اقتصادی بین ایران وصندوق ؛ ما بوجود آمده است .

البته صندوق معتقداست که اجرای این برنامه بصلاح اقتصادی ایران‌است شاید درگذشته اعتبارات ارزی وریالی طبق برنامه صحیحی اعطاء و تقسیم نشده وبعضی مشکلات ارزی وریالی ایجادنموده باشد ولی همانطور که‌آقای نخست‌وزیر کرارا گفته‌اند در نظراست اعتبارات ارزی تحت نظارت دقیق‌قرار گیرد وفقط برای احتیاجات وواردات ضروری صرف گردد و همچنین‌اعتبارات ریالی نیزمنحصرا برای‌مصارف واقعی تولیدی بازرگانی داده‌شود و ازاعتبارات احتکاری‌و صرافی کاملا جلوگیری‌شود.

آقای دکتر خسروپور در پاسخ خبرنگار مادرباره اینکه درآمریکاچند درصد ازمردم ایران رامیشناسندگفت اصولا درآمریکا درسالهای اخیرتوجه بخارج زیادشده وگروه زیادی ازمردم آمریکابه‌تمدن باستانی ایران ووضع کنونی آن آشنائی کامل دارند.

باشگاه ورزشی کارگران درجنوب تهران ساخته‌میشود

سخنگوی وزارت کارامروزبخبرنگار ما گفت :

چون‌در حال حاضر باشگاه ورزشی واحدی که کلیه کارگران تهران حق استفاده از آنرا داشته باشند وجود ندارد وزارت کار در نظر گرفته‌است که در اراضی مختارالسلطنه واقع در جنوب‌تهران‌باشگاه مجهز و مدرنی تاسیس نماید .

این قطعه زمین که پنجهزار متر مربع مساحت دارد از طرف شهرداری تهران در اختیار وزارت‌کار گذاشته شده‌و تشریفات تحویل آن انجام‌یافته که قریبا شروع بساختمان خواهدشد.

دستور آزادی زندانیان

بقیه از صفحه اول

پس‌از دوماه از زندان آزادمیشوند.

زندانیانی که گذشت شاکیان خصوصی خودراگرفته‌ویا غرامت و جرائم خودرا پرداخته باشند بلافاصله آزاد میشوند ودرمورد غرامت عده‌ای ازززندانیان نیز که‌قادر بپرداخت تمام غرامت خود دریك جانبودند قسط بندی گردید . این عضو کمیسیون در خاتمه افزود از روز شنبه کمیسیون بتدریج بلیست زندانیان شهرستانها رسیدگی خواهدکرد ودستور آزادی آنها نیز ازهفته آینده صادرخواهد شد .

حدود سه‌هزار نفر بود که کمیسیون مخصوص پس از رسیدگی‌بپرونده‌های آنها دستوراتی بمتصدیان زندان‌قصر صادر کرد .

یکی از اعضاء کمیسیون‌مخصوص وزارت دادگستری گفت :

تاصبح امروز دستور آزادی دوسری صدنفری (دویست‌نفر) داده‌شده وچون کاربقیه زندانیان تهران تا آخر وقت امروز تمام شده بوددستور آزادی‌بقیه هم صادر شد و صدی هفتاد آنها از زندان آزاد خواهندشد و بقیه نیز

باطلاع کلیه دوستان وآشنایان میرساندکه روز شنبه مصادف‌باشب‌هفت مرحوم **حاج‌محمدقاسم‌ارگانی** مراسمی‌در منزل‌شخصی‌آنمرحوم واقع‌درخیابان‌بهارکاشی۲۰۶ ازساعت ٤ الی ۷ بعدازظهر منعقداست امیداست باتشریف فرمائی روح آنمرحوم را شاد فرمائید. آ ـ۱٤۵۸۳ **خاندان‌ارگانی**

آگهی های تسلیت

با کمال تاثروتاسف مصیبت‌وارده را بخانواده یوسفیان وخاك‌نگار مقدم تسلیت عرض می نمایم .

آ ـ۱٤۵۱۹ **رضا کافی و بانو**

بانهایت تاسف درگذشت شادروان‌رحیم یوسفی‌را بخاندان محترم یوسفی‌بویژه‌جناب‌آقای حسین یوسفی‌وسرکارسرهنك ستاد مهدی یوسفی‌تسلیت عرض‌بقای‌بازماندگان‌را از خداوند خواستاراست .

آ ـ۱٤۵۲۵ **سرهنك ستاد محمداردشیری**

سرکار سرهنك یوسفی

مصیبت‌وارده‌را تسلیت عرض می‌نمایم .

آ ـ۱٤۵٦۱ **سروان شاهمراد مافی**

بموجب تصمیمات امروز شورای ایمنی تهران

گاراژهای بنگاههای مسافربری بخارج‌شهر بایدمنتقل‌شود

امروز اعلام شدکه از طرف‌شورای ایمنی شهر تهران تصمیماتی بـرای بهبودوضع عبورومرور در شهر اتخاذ شده‌است . اعضای شوری نظر داده‌اند که‌برای جلوگیری‌از تصادفات‌رانندگی انتقال گاراژهای مسافر بری بخارج از شهر نهایت ضرورت را دارد این پیشنهاد ازطرف‌شوری بشهرداری‌تسلیم شده ورسما از شهرداری خواسته‌اند که‌نسبت بانتقال گاراژهای مسافربری وباربری بخارج‌از شهر تهران اقدام شود.

درچهارگوشه

شوری پیشنهاد داده‌است که در چهارگوشه تهران چهار ایستگاه‌بزرك جهت حرکت اتوبوسها اختصاص‌داده شودوشرکت‌های اتوبوسرانی موظف شوند که تشکیلات خودرا باین نقاط انتقال دهند .

قم‌ـاصفهان‌ـ شیراز

به‌پیشنهاد شورای ایمنی‌قرار است ایستگاهی جهت حرکت مسافرین‌قم، اصفهان وشیراز در نزدیکی میدان شوش ساخته شود دراین ایستگاه قرار است تمام تجهیزات وسایل مورد نیاز اتوبوسها ومسافرین فراهم گردد تادیگر نیازی به‌آمدن اتوبوسهابه داخل شهر تهران نباشد رفتو آمد اتوبوسها و کامیونها در داخل شهرو همچنین مشخص بودن محل حرکت اتوبوسهای شهرها در وضع‌رفتو آمدشهر تغییرات‌محسوسی ایجاد میکند .

شرکت‌واحد

از هم‌اکنون از طرف شورا ی‌انجمن شهر بشرکت واحد اتوبوسرانی‌نوشته شده‌که از اطلاعات این شرکت‌برای تشکیل شرکت‌های اتوبوسرانی‌خطوط مختلف کشور استفاده میشود قرار است تمام شرکت‌های مسافربری و باربری موجود درسراسر تهران و شهرستانها بصورت یك یاچند شرکت درآید وازرقابت وکشمکش آنها که موجب عدم نظم رفتو آمد درخیابان های شهر میشود جلوگیری گردد .

پارکینك

پس‌از تشکیل شرکت های اتوبوس رانی وباربری‌در چهار گوشه تهران صدها گاراژوتوقفگاه وبارانداز‌اتوبوس هاوکامیونها درداخل شهر خالی می شودو همین امر امکانات وسیعی برای اختصاص دادن این گاراژها جهت

بامحدودیت پارکینك دراختیار مامورین میگذارد. امروز پیشنهاد تشکیل یك یاچند شرکت به هیئت مدیره اتحادیه اتوبوسرانی تهران تسلیم گردید تا آنها هم بامطالعه کامل دراین مورد اظهار نظر نمایند .

دارائی وپارکینك

شورای ایمنی شهر تهران امروز پیشنهادکردکه محوطه موجود درمیان ساختمانهای وزارت دارائی برای‌پارك اتومبیل‌های‌بازار وناصرخسرواختصاص یابد شوری نظر دادکه‌این کاراکنون برای وزارت دارائی منبع عایدی خوبی بوده‌ وروزانه صدها اتومبیل میتوانند دراین‌محل پارك نمایند اکنون تعداد زیادی از صاحبان اتومبیل‌ها خودرا بنام‌کارمند جازده وبدون پرداخت دیناری روزها اتومبیل خودرا درحیاط وزارت دارائی پارك میکنند .

پل‌هوائی

شورای ایمنی بفروشگاه‌فردوسی نیز پیشنهاد داده‌است که‌یك پل هوائی در مقابل فروشگاه بسازد تابرای عبورومرور پیاده‌ها ومشتریهای‌فروشگاه تسهیلاتی ایجاد گردد .

اطلاعیه راهنمائی ورانندگی

باآنکه اداره راهنمائی ورانندگی طی .اطلاعیه‌های مکرر باستحضار عموم دارندگان وسائط نقلیه از شماره ۱تا ۷۵۰۰ رسانیده که تا۱۵ شهریور جهت تعویض پلاك هــای خود بشعبه شماره گذاری مراجعه نمایند متاسفانه در حدود سه‌هزار دستگاه از اتومبیلهائیکه دارای شماره‌های مورد بحث می‌باشد هیچگونه اقدامی نسبت به تعویض شماره خود ننموده وبااین‌عمل‌برنامه شماره‌گذاری ماههای آتیه اداره راهنمائی ورانندگی را نیز دچـار اختلال نموده‌اند علیهذا برای‌تسریع در کاروواداراننمودن متخلفین بــه اجرای مقررات بمامورین مربوطه دستور داده شد که از ادامه کار شماره های از ۱ تا ۷۵۰۰ که‌تجدید شماره‌ننموده‌اند جلوگیری به عمل آورند.

اداره راهنمائی‌ورانندگی

سه‌قلو زائید

الشتر ـ خبرنگار اطلاعات ـ

دیشب بانو مریم همسر حاملهٔ‌مراد علی یکی از اهالی الشتر خرم آباد لرستان سه قلو زائید . نوزادان‌که دو پسر و یك دختر می باشندهمراه با مادرشان کاملاسلامت هستندولی وضع مالی این خانواده رضایتبخش نیست و چنانچه بوالدین سه قلو های الشتری کمك نشود بیم آن میرود که سه قلو ها خدای‌نکرده تلف شوند.

شن وماسه شسته
طبق اصول فنی
خلیج مرکزی تلفن ۳۰۴۳۲۴ ۳۲۲۹۵

کورش بزرك و شاهنشاهی ایران

امروز نشریهٔ زیبائی بنام «کورش بزرك وشاهنشاهی ایران» بقلم‌آقای شجاع‌الدین شفا انتشاریافت. این‌مجموعه تلفیقی از سخنرانیهای مختلفی‌است که‌آقای شفابه سمت دبیرکل جشنهای شاهنشاهی ایران دراین باره درپاریس رم، لندن، کلنی، زوریخ‌وتهران ایراد کرده ودرفصول مختلف آن‌وضع‌اجتماعی عصر کوروش وشخصیت اواز نظر بزرگان جهان وتاریخ شاهنشاهی ۲۵۰۰ ساله‌ایران ونفوذایران درتمدن وفرهنك جهان بانقل شواهد تاریخی تشریح شده‌است. تصویر استوانه‌معروف کوروش دربریتیش میوزیوم‌لندن وچندین تصویر جالب دیگر ضمیمه‌آن نشریه‌است. این مجموعه درآینده بچندین‌زبان دیگرترجمه و منتشر میشود .

بطوریکه اطلاع یافته‌ایم آقای شفا ازماه گذشته ازتصدی اموردبیرخانه مرکزی‌جشنهای شاهنشاهی کناره‌گیری کرده ،واکنون این‌امور توسط‌هفت نفر مرکب‌از نمایندگان وزارتخانه‌هاو سازمانهای مختلف اداره میشود .

فردا ۴۵۳۴ نفر درکنکور دانشسرایعالی شرکت‌میکنند

ساعت‌هفت‌ونیم صبح فردا (جمعه) امتحانات مسابقه ورودی‌دانشسرای عالی باشرکت ۴۵۳۴نفر داوطلب در محل‌دانشگاه تهران انجا م‌خواهدشد .

اوراق‌راهنما در محل برگزاری امتحانات بداوطلبان داده خواهد شد که‌طبق‌آن محل مخصوصی‌برای‌آنهادر دانشگاه معین‌شده است . داوطلبان باید توجه داشته باشند که شماره‌کارت ، شماره صندلـــی ها و شماره تست‌هابرای هرداوطلب یکی‌خواهد بود .

تاریخ امتحانات دانشجویان‌اعزامی‌بخارج

بطوریکه ازاداره اعزام دانشجو اطلاع میدهند :

کسانیکه داوطلب تحصیلات عالیه‌درکشور های‌خارج بهزینه‌خود میباشند باید‌برای شرکت‌درامتحانات زبان کشوری که‌قصد ادامه تحصیل درآن را دارنددر روزجمعه هفتم مهرماه باددردست داشتن مدارك زیر باداره امور دانش۔ جویان اعزامی بخارجه مراجعه نمایند :

مدرك قبولی سال‌ششم یابالاتر ـعین‌شناسنامه عکس‌دار ۲قطعه عکس ۴ × ۶و ۵۰۰ریال جهت حق‌الثبت .

آقای خاتمی معاون اداره اعزام دانشجو اظهارداشت : نام‌نویسی ازروز شنبه ۱۸شهریور تاروز دوشنبه سوم مهرانجام خواهد شدو محل امتحان‌بعدا اعلام می‌شود .

وزیرخارجه برای شرفیابی بشمال رفت

بقیه از صفحه اول

خواهد داشت روز شنبه عازم اروپا میشود و سپس به نیویورك عزیمت میکند . آقایان دکتر هدایتی و دکتر خوشبین نیز در هفته آینده ایران را بقصدنیویورك‌ترك‌میگویند باین‌ترتیب تمام اعضای هیئت نمایندگی ایران در مجمع عمومی سازمان ملل در اولین جلسه‌سازمان که روز ۱۹ سپتامبر (سه‌شنبه ۲۸ شهریورماه) تشکیل میشود حضور خواهند داشت .

پاکستان وافغانستان

امروز در کریدورهای وزارت امور خارجه از قطع روابط سیاسی پاکستان وافغانستان اظهار تاسف میشد .

یك مقام عالیرتبه وزارت امـور خارجه بخبرنگار ما گفت: در این باره آنچه مامیتوانیم بگوئیم‌اینست که قطع روابط افغانستان وپاکستان ازنظر ایران بسیار تاسف‌آوراست ماباپاکستان وافغانستان دوست و همسایه هستیم وترك رابطه‌این دو دوست موجب تاسف ما است .

امیدواریم اختلافات فیمابین هرچه زودتر رفع گردد و مجددا روابط حسنه و دوستانه بین دوکشور استقرار یابد .

شما

با تقاضای مهلت قاتل موافقت میکردید؟

دکتر ناصروثوقی- مهین پزشکپور- قزل‌ایاق- علی‌غرشی- خانم ملك- جلال کریم نژاد - خانم محیط .

اگراختیار داشتم

آقای‌دکتر ناصروثوقی رئیس شعبه ۹دادگاه جنحه ومدیر مجله حقوقی دادگستری باین سوآل چنین پاسخ داد .

وقتی حکمی دردیوان کشور تایید شددر مورداجرای حکم‌هیچ مانع‌وجود ندارد وتقاضای مهلت محکوم باعدام ایجاد تکلیفی برای دستگاه قضائی نمی‌کند اماهرگاه تقاضائی ازمن میشد وبموجب قانون چنین اختیاری میداشتم باآن موافقت میکردم .

نباید مهلت داد

آقای قزل‌ایاق مستشار شعبه دو دادگاه جنائی دراین مورد اظهارداشت: درمحاکمه امیر زندی منهم‌جز قضات دادگاه بودم ولی درصدور رای جزو اقلیت بودم ورای اعدام درباره اونداده بودمولی ازنظر قانون رای اکثریت‌قابل اجراء است

امادرمورددادن‌مهلت وتاخیراجرای‌حکم من‌موافق نبودم، چون‌این محکوم‌اصلاح شدنی نبودویك‌چاقوکش حرفه‌ای‌بشمار میرفت که‌پس‌ازآزادی اززندان‌مرتکب قتل‌عمدی گردیده‌بودودادن‌مهلت واخذ رضایت شاکی خصوصی واحیانا عفو دربارهٔ او، تاثیری دروضع وروحیه‌این محکوم نمیکرد .

یکدقیقه‌هم نمیدادم

خانم مهین پزشکپور (نویسنده) اظهارداشت : حتی‌یك دقیقه‌هم به‌قاتل نمی‌بایست مهلت داد چون اوآدم‌کشته بود وهمانطور که‌خودش هم گفته‌بود دیگر قابل‌اصلاح‌نبودوضرورتی نداشت باو مهلت بدهند .

مهلت میدادم

رئیس یکی‌از ادارات ذیصلاحیت دادگستری‌دربرابر این‌سئوال‌خبرنگارما گفت : قبول مهلت محکوم باعدام از نظرقضائی درقانون پیش‌بینی نشده ورد وقبول این‌مسئله بستگی‌بسلیقه دارد.

چون بستگان محکوم در تقاضای مهلت‌خود گفته‌اند :باقبول این مهلت جلب رضایت شاکی خصوصی ممکن است مهلت میدادم تا چنانچه رضایت شاکی خصوصی را جلب میکردند محکوم مشمول یك‌درجه عفو گردد.

ازطرفی اجرای حکم‌اعدام طبق‌قانون تاریخ معینی ندارد و قبول تقاضای محکوم ودادن‌مهلت باو امرخلاف‌قانونی نبود .

من موافق بودم

خانم ملك‌مدیره بیمارستان دراین مورد بخبرنگار ماگفت :اصولا من‌مایل نیستم احدی کشته‌شود وبهمین‌جهت بامهلت معقول برای محکوم موافق‌بودم البته منظورم از مهلت، مهلت کوتاه مدت است .

آخرین تقاضا بود

آقای بهمن‌الماسی دانش آموزی‌که برای کنکور ازشهرستان بتهران آمده درباره اجرای حکم‌اعدام اظهارداشت: من بامهلت به‌امیرزندی وخانواده وی موافقت میکردم بااینکه سوابق این محکوم نشان میداد که اصلاح‌شدنی نیست‌ولی دراین مورد میبایست تا آخرین تقاضای یك محکوم باعدام موافقت میشد .

باعث عبرت میشود

آقای علی غرشی رئیس دفتربیمارستان سینا و بخش نزاع‌و حوادث دراین‌باره گفت : اشخاصی مانند امیرزندی که سابقه شرارت دارندو مردم آنها را شرور میشناسند وزندان نیز نتوانسته آنهارا اصلاح کندهرچه زودتراز میان بروند بهتراست وباعث عبرت کسانی است که‌میخواهند راه آنها رادر پیش گیرند. آقای قرشی درمورد تقاضای مهلت کسان محکوم گفت‌اگر من‌هم بجای دادگستری بودم همچنان که با مهلت موافقت نکرد ، با آن‌موافقت نمیکردم .

نوکر دیزی‌آبگوشت

آقای‌جلال کریم‌نژادراننده تاکسی باین سئوال‌جواب داد :

گرچه زندگی وکار روزانه فرصت این‌قبیل اظهار نظر هارا برای من نمی‌گذارد ودر حقیقت من‌نوکر دیزی آبگوشت ونان سنگك هستم که‌برای عائله‌ام فراهم‌کنم ولی بنظر من‌بایست باو مهلت میدادند زیرا گرفتن رضایت خونی که‌یکسال ازآن گذشته است آسان‌بود وچه بساکه بدون خرج کردن بدست می‌آمد .

مار در آستین

خانم محیط ،خانه‌دار میگفت :اگر این اولین‌قتل اوبود ، باید مهلت میدادند ولی‌باتوجه بسوابق وی که اعتراف هم‌کرده‌مرتکب قتل‌های‌دیگری هم‌شده است مهلت دادن بچنین‌افرادی ماردر آستین پروردن است و عدالت اجتماعی ونظام جامعه حکم میکرد که باومهلت ندهند،چه‌اگربادادن مهلت‌از مرگ‌حتمی‌نجات‌مییافت‌وبفرض‌پس‌ازمدتی اززندان‌خارج‌میشد بطورقطع‌نمیتوانست عضو مفیدی برای جامعه باشد بنابر این اجرای حکم‌اعدام درباره وی و ندادن مهلت کار صحیحی بوده است.

اصلاح میشد

آقای محمدعلی‌امامی دبیر وزارت فرهنگ که‌لیسانسیه‌فلسفه‌و علوم‌تربیتی است‌در این باره گفت :بادادن مهلت به‌امیر می‌بایست موافقت میکردند . زیرا برای این‌قبیل اشخاص باز هم وقت برای اصلاح باقی‌است .

سحرگاه دیروز امیرزندی بجرم قتل درمیدان سپه بدار آویخته شد. روز قبل بستگان قاتل طی تلگرافی از وزیر دادگستری‌درخواست کرده‌بودند که اجرای حکم راسه هفته‌به تعویق اندازد تادراین مهلت‌آنها بتوانند رضایت شاکی خصوصی (بستگان مقتول) رافراهم‌نمایند

بدنبال این درخواست‌بستگان قاتل برای پیدا کردن مادر مقتول (لیاطوطی که بدست‌امیر زندی بقتل رسیده بود)مشغول فعالیت شدند وتاساعت یك‌بعد ازنیمه شب در جستجوی مادر مقتوله دراوین بودند ولی اورا پیدا نکردند. باوجود اینکه رئیس دفتر دادگاه‌استان تاساعت هفت بعد از ظهر منتظر رسیدن رضایت شاکی خصوصی بودولی چون این رضایت بدادگستری نرسید حکم اعدام اجراشد .

چون موعد اجرای حکم با فرمان همایونی مبنی بریکدرجه عفو بزندانیان مقارن بوده و در فرمان ذکر شده بود قاتلین‌در صورت جلب رضایت شاکی خصوصی میتوانند از این فرمان استفاده کنند قاتل در یك وضع استثنائی قرار گرفته بودباین ترتیب که‌اگر میتوانست رضایت شاکی خصوصی رافراهم کند ازنیز چوبه‌دار فرارمیکرد .

امابستگان مقتول سه هفته مهلت میخواستند تااین رضایت رابدست آورندولی با این مهلت موافقت نشد وقاتل اعدام شد.

امروز خبرنگاران ما درباره این موضوع از طبقات مختلف سئوال کردندو از آنهاپرسیدند که‌آیا اگر شما میتوانستیدو قدرت قانونی داشتید باتقاضای مهلت برای‌قاتل‌موافقت میکردید یانه جوابهائی که بسئوال خبرنگاران ما داده‌شده در زیر بنظر خوانندگان محترم میرسد

چند قاضی ، یك خانم نویسنده ، یك رئیس اداره مدیره یك بیمارستان ، یك‌راننده تاکسی، یك دبیر، یك خانم خانه دار نظرات خودرا شرح میدهند.

دختر بچه‌ای رایکسال در صندوق حبس کرده‌بودند

زن‌پدر این دختر دهساله بجرم اینکه او بی‌اجازه غذاخورده بود دستهایش رادردیك جوشان فروبرد

خبرنگار مادرشمیران گزارش داد: بعداز ظهر دیروز از خانه آقای برومند واقع‌در امامزاده قاسم شمیران بکلانتری دربند اطلاع‌داده‌شد که‌در نزدیکی‌خانه آنها منزلی است که‌در آنجاپدر وزن پدری دخترشان را دریك صندوق زندانی کرده‌اند و دختر بیچاره رازجر وشکنجه میدهند.

با دریافت این‌خبر مامورین کلانتری دربند بمحل رفتند وباکسب اجازه ازصاحبخانه‌وارد منزل گردیدند.

مامورین بمحض ورود بمنزل‌متوجه صندوقی شدندکه درمیان‌زباله‌ها افتاده بودوروی آن سنك بزرگی قرارداشت. مامورین سنك‌را برداشتندو همینکه در صندوق‌راباز کردند مشاهده کردند که‌دختر بچه ده‌ساله‌ای بالباس‌مندرس درمیان صندوق‌می‌باشد مامورین‌ویرا که صدیقه‌نام داشت همراه باپدرش بنام چراغعلی بکلانتری آوردند .در کلانتری دخترك‌اظهارداشت مدتهااست پدروزن پدرم مرادر صندوق‌میگذارندو روزانه فقط مقدار کمی نان و آب‌بمن میدهند . آنها میگویند اگر من‌آزاد باشم شیطنت میکنم !

بمن غذا نمی‌دادند

صدیقهٔ باهمان لحن‌کودکانه‌بعنوان شکایت ازپدرو زن‌پدرش گفت :دو سال پیش‌هم که‌هنوز مرا زندانی‌نکرده بودند روزها بمن غذا نمیدادند و من ناچار ازغذای آنها کثی میرفتم ولی یکروز زن‌پدرم فهمید وبرای تنبیه دستم‌را بداخل دیك‌آش که‌برسر اجاق میجوشید فروبرد وچندین هفته‌دستم سوخته ومجروح‌بود . حالاهم تقریبا یکسال بود که مرادراین صندوق‌زندانی کرده بودند ومن‌درتمام مدت شبانه‌روز درآنجا حبس بودم .

صدیقه روسری پاره پاره‌ای بسرو لباس مندرس بتن داشت سرش را تراشیده بودندورویهمرفته وضع‌فلاکت باری داشت دراین باره پرونده ای تشکیل گردید و به‌ناحیه ۸دادسرای شمیران ارسال شد .

دختری راچون شوهر نمیدادند بفکر خودکشی افتاد

دیشب دختر ۱۶ ساله‌ای‌بقصد انتحار ابتدا خودرا مسموم کردو سپس ازبالکن طبقه دوم برزمین انداخت .

اونسرین نا م‌دارد . نسرین که‌در بیمارستان‌معالجه شده‌است گفته است پدرم میخواست مرا به‌مدرسه بفرستد . ولی من شوهرکردن را برمدرسه رفتن ترجیح میدادم و چون پدرم در عقیده خود تغییر نداد و نمی خواست مرا شوهر دهد و می گفت باید تحصیل کنی‌ودارای شغلی شوی از این جهت خودرا مسموم کردم ولی پدرم فهمیدو باطاق من‌آمد تامرا به بیمارستان ببرد که خودرا از بالکن بپائین انداختم وژاندارمری مرابابجیب به‌بیمارستان آورد . نسرین‌می گفت هنوز به عقیده خودباقی هستم.

رازی که‌در مسابقه گاوبازی پنهان بود!

عصر دیروز ماموربن ژاندارمری دربیابانی در نزدیکی شهر ری ۳ نفرگاو سوار رادیدند که هریك یك‌گاو یدك میکشیدند و یك گاو نیز تنها حرکت میکرد و آنها با ۷گاو بطرف ورامین درحرکت بودند.

همینکه چشم گاوداران بژاندارمها افتاد متوقف شدند آنها گاو های یدك را رها کرده و خودشان در صحرا مشغول گاوبازی شدند آنان سعی میکردند مانند اسب سواری‌و چوگان‌بازی گاوبازی کنند ولی گاوها که حرکت اسب رانداشتند یزودی برزمین غلطیدند ژاندارمهابه گاوسواران نزدیك شدند و مشغول تماشا گردیدند.

یکی از این سه‌نفر روبه‌ژاندارم ها کرد وگفت لابد تعجب میکنید که ماچه کاری میکنیم ؟ما میان خود مسابقه‌ای گذاشتیم و قرارشد هرکس پیروز شود همه گاو های دونفر دیگر رابیرد آنهاگفتندحتی خودمان میخواستیم بژاندارمری اطلاع دهیم تاناظری بمیدان مسابقه بفرستند ولی فرصت نکردیم .

ژاندارمها پس‌از زمذاکره و مشورت بایکدیگر به گاوسواران گفتند ممکن است پس‌از رفتن ما میان شما اختلافی روی دهد و یا موقع گاوبازی زخمی شوید لذا دونفردر اینجا میمانند .

گاوداران موافقت کردندومجددا مشغول بازی شدند ولی گاوهای‌نر این‌بار خشمگین شده وباضربه‌شاخ یکی از آنها رازخمی کردند.

یکی از ژاندارمها مجروح را سوار موتوسیکلت خود کرد تابیمارستان فیروزآبادی ببرد او در میان راه چون زیاد درد میکشید و گمان‌می کرد در اثر ضربه شاخ گاوخواهد مرد بژاندارم گفت ما این گاوها را از دماوند دزدیده بودیم ژاندارم اورا به‌بیمارستان رسانید و باعجله بمیدان آمد و جریان‌رابهمقطارانش گفت و دونفر دیگر که صمدالمو قاسم نام دارند دستگیر شدند آنها بدزدی خود اعتراف کردند و به دادسرا فرستاده شدند.

دزد سوم که دربیمارستان فیروز آبادی بستری است جعفر نام دارد وحالش وخیم است .

۱۱ نفر دراثر نزاع وتصادف زخمی شدند

در۲۴ ساعت گذشته ۶نفرباسامی ابراهیم سیدولی زاده فرزند سلمان، محمد زراعتی فرزند حسن ، خانم میرزائی فرزندمیرزا ، فرح‌نسابراهیمی فرزند نعمت،ابوالحسن قاسمی فرزند حسین ورضا ابراهیمی فرزند علی‌آقا دراثر حوادث‌رانندگی وه‌نفر باسامی علی. محمد نعمتی فرزند عباس ،محمد علی علمی فرزند سجاد دربخش۲۳، محمد عسگری فرزند علی حسین در بخش ۶،محمد قوانلو فرزند باقر و حسین دانشمند فرزند محمد صادق‌در بخش ٤ دراثر زدوخورد زخمی‌شده‌اند

ماجرای لباس پلوخوری اسرافیل !

دیشب اسرافیل، عرق‌فروش‌به یك مجلس عروسی دعوت شده بود .

اوبه شاگردش رحمت گفت :بخانه برو ولباسهای پلوخوری مرابیاور ! رحمت بخانه اسرافیل رفتو لباس او راگرفت ودرمیان راه‌جیبهای اسرافیل را گشت ودید دریکی‌از جیب‌های‌آن ۵۰تومان‌پول است. این پول بلافاصله رحمت‌را بفکر دیگری انداخت ولباس اربابش راپوشید وبا۵۰ تومان پول بمرکز فسادی رفت چون پولش کم‌بود کت‌وشلوار راهم گروگذاشتو و نزد اسرافیل آمدوماجرا راگفت اسرافیل که‌عصبانی شده بود یك‌بطری شراب برسراو کوبید وکارشان بکلانتری۱۳ وازآنجا بدادسرای ناحیه یك افتاد.

توضیح پدر وبرادر

امروز پدروبرادرخانم پروین‌سهامی که‌دیروز خبرفوت وی منتشر شدبما مراجعه کرده اظهار داشتند که بانو پروین بوسیله تریاك‌خودکشی نکرده وفوت اوهنوز مشکوك است و متوفی باشوهرش نیز اختلافی نداشته است.

سیاح خارجی کشته شد

دیشب یك‌سیاح موتوسیکلت‌سوار خارجی درجاده قزوین موقعیکه‌بطرف زنجان درحرکت بودبا اتومبیل تصادف کردوکشته شد .

هنوز ژاندارمری هویت این سیاح رابتهران اطلاع نداده‌است . او ظاهرا جوان ریشوئی است که باشلوار کوتاه وپیراهن یقه‌باز سوار موتو سیکلت بوده‌است .

بچه‌ای پیدا شده

دیروز کودك خردسالی در خیابان جی پیداشده واکنون درخانه‌سرپاسبان عظیمی خیابان سلیمانیه امامزاده‌حسن چهارراه اول دست راست کاشی‌شماره ۶۳نگهداری میشود .

این کودك‌نام‌خود وپدرش رانمیداند وکسان اومیتوانند به منزل سرپاسبان عظیمی مراجعه کنند.

دزد اتومبیل تصادف کرد

شب گذشته اتومبیل شماره۳۰۴۶ برانندگی منصور درچهارراه صفاری دراثر سرعت زیاد باتیر برق تصادف نمودو راننده آن متواری شد ولی وسیله یکی از پاسبانان کلانتری شش دستگیر گردید . دربازجوئی‌که ازمنصور بعمل آمد معلوم شد که وی‌یکی از سارقین اتومبیل درتهران است وروز گذشته اتومبیل مزبوررا که به‌آقای ابراهیم رعدی تعلق داشته ازخیابان ری ربوده وشب گذشته موقعیکه اتومبیل مزبور را در پمپ بنزین برده بود صاحب اتومبیل‌سر رسید واتومبیل خودرا رادیده وسارق راتعقیب نموده‌ومنصور با اتومبیل فرار کردو دراثر سرعت زیاد ودستپاچگی درچهارراه صفاری باتیربتونی تصادف نموده‌پاست سارق‌باقرارقانونی بازداشت شد.

کودکی کشته شد

دیشب تاکسی شماره ۹۸۸۰ به رانندگی امیر جراح‌زاده در خیابان توتونچی با دوشیزه افضل افضلی تصادف نمودواورا بسختی مجروح‌ساخت مجروح وسیله مامورین پلیس به بیمارستان سینا انتقال یافت وبستری گردید لیکن معالجات مفید واقع‌نشد ووی‌جان سپرد.

راننده دستگیر وامروز باپرونده روانه دادسرای تهران گردید .

پیش‌بینی وضع هوا

هوای‌تهران صاف‌گاهی همراه‌با کمی ابرپیش‌بینی میشود.

هوای سواحل دریای مازندران نیمه‌ابری گاهی‌تمام‌ابری همراه‌با بارندگی های پراکنده. شمالشرقی نیمه‌ابری همراه‌با رگبارهای پراکنده درارتفاعات وبادنسبتا شدید درسطح زمین. شمیرستانهای جنوبی دربعضی ساعات همراه با گردوخاك. هوای سایرنقاط‌ایران صاف‌ویاهمراه بالکه‌های ابرپیش‌بینی میشود.

حداکثر درجه حرارت هوای‌شهر تهران در۲۴ساعت گذشته ۳۳و حداقل آن ۱۸درجه سانتیگراد بالای‌صفر بوده است .

امشب درسینماهای

آسیا - تراس سالن سهیلا

مشتهای پولادینی که از آتش جهنم نیرو میگرفت

سرنوشت داگی‌گراتسیانو قهرمان میان وزن بوکس جهان

مشروح مذاکرات اصناف و نخست‌وزیر

بقیه ازصفحه ٦

نباشد کار باصلاح نمی شود آیا رئیس یك قسمت تقبل می کند که مالیات را وصول کرده و بدولت بدهد دولت اگر با چند نفر طرف باشد بهتر است اگر واقعا آقایان در صنف خود نفوذی دارند باید این کار را بکنند وانگهی تقسیم‌مالیات در میان افراد صنف اگر درواقع به ضرر افراد باشد آنها هم از چشم روسای خود خواهند دید دولت قصد مقاطعه دادن مالیات‌ندارد ولی ازنظر کمك‌به‌اصناف بااینکار نیز موافقت خواهد شد یکی که در آمد دارد باید مالیات بدهد و تصویبنامه اخیر دولت معطل‌ماند و گفتند که اصناف نمی آیندمالیات بدهند حالا اگر این مطلب باین ترتیب مورد قبول آقایان است و توافق می کنید که خودتان بافرد صنف کنار بیائید و بعدا کسی‌نیاید وبگوید بمن‌اجحاف شده‌خود مطلبی است . اگر بیائیم با شما توافق کنیم و بعد باافراد گلاویز بشویم کار صحیحی نیست آقایان بوضع افراد صنف خود مطلع هستند این مبلغ را تقبل کنند و بعد ازافراد دریافت و به وزارت دارائی بپردازند وزراء می آیند و می خواهندنخست وزیر شوند تمام اصول مملکت را بهم می زنند حالا ایشان که رفتند این وضع بوجود آمده من حرف آقای کوشانفر زا قبول دارم و اگر آقایان واقعا در افراد نفوذ دارند باید این مسئله را قبول کنند .

واقعیت

آقای روح‌الامین رئیس صنف حمل و نقل گفت اجازه می خواهم یك‌واقعیت را در اینجا تشریح کنم هر کسی از وزیر و نخست وزیر توقعی بمیزان شخصیت او داردمردم ازشما توقع خاصی دارند شما شخصی اقتصادی هستید اصول مالیات که فن شما است و فعلا گذشتن از این پل باید براهنمائی شما باشد و این مشکل را بایدحل بفرمائید .

پرداخت مالیات ملازم با ایمان بدولت است دولت نباید ایمان افراد رامتزلزل کند متاسفانه از اول تمام افرادی که در امور مالیاتی دخالت داشته اند موجب تزلزل ایمان مودی نسبت به دولت شده‌اند .

نخست وزیر : موجب تاسف است. حقیقت انحراف آنست که عمل دولت برخلاف میل افراد بوده و مامورین با مطالبه مالیات گزاف ایمان افرادرا سست سازند مدرسی گفته است که تفاوت بین مالیات و باج باید باشد و مالیات را نباید بعنوان باج گرفت منظور از این‌دردسر و مزاحمت‌اینست که پرونده‌مالیات‌شش‌ماه‌در کمیسیونها نماند پیشنهاد میکنم و مردم از شما انتظار دارند مقرر فرمائیدمالیات‌سنوات سابق و حال را براساس سال‌گذشته وصول کنند بدون کم و زیاد .

دراین موقع رئیس‌شورایعالی‌اصناف گفت وزارت دارائی معتقداست که‌چون درسال گذشته اصناف رای داده‌اندیك عده کم داده‌اند و عده‌ای زیاد مالیات پرداخته اند .

پیشنهاد

نماینده یکی از اصناف پیشنهاد کرد که در سال جاری وزارت‌دارائی مالیات مقطوعی درست کند که مودی حق اعتراض داشته باشد یعنی‌هرکس بخواهد طبق تشخیص صنف مالیات متعلقه را بدهد و مفاصا حساب‌بگیرد ودیگر اعتراض نکند و اما اگر کسی اعتراض دارد نپردازد و کار او به کمیسیون برود

آقای پیرزاد گفت آقای روح‌الامینی مطالبی گفتند که وارد بحث نمیشود بین اطاق بازرگانی و اصناف و وزارت دارائی سه اشکال است اول بقایایعنی آقایان اصناف وابسته باطاق‌وشهرداری تقاضای مهلت دارند تا مالیات معوقه را بپردازند دوم ماخذ که وزرات دارائی حداکثر سابقه مالیاتی را میخواهد و آقایان قبول ندارند البته بعلاوه ده در صد سوم سررسید مالیات است که آخر مرداد بود و براثر اقدام و امر آقای نخست وزیر تاپایان مهر تمدید شد . ما از وزارت دارائی تقاضاکردیم از سال ۳۵ به بعد حد وسط رابگیرند و البته وزارت دارائی نیز اشکالاتی دارد ولی ما هم میگوئیم که‌تشکیلات فشرده اصناف‌اطاق بازرگانی و اصناف شهرداری از دولت انتظار دارند که تسهیلاتی برای آنها فراهم شود وافراد بروند مالیات خودرا‌پرداخت نمایند .

آقای نخست وزیر گفت مطلب‌مهم همان اشکالاتی است که اشاره‌کردید و اگر خود آقایان یعنی چندنفربیایند و بادولت طرف شوند اینکار درست میشود برای ما مقدور نیست که ناظر بکماریم . اگر خود آقایان راسا اقدام کنند بهتر است .

صنف لاستیك فروش

آقای عزت الله اوزار گفت صنف لاستیك فروش درسال گذشته چهل هزار تومان مالیات توافقی مقطوع‌داد در صورتیکه درسالهای پیش این صنف بیش از سه هزار تومان‌مالیات نداده‌اند و با اینحال در روزنامه ها نوشته‌اند که اصناف مالیات نمی دهند و اینکار موجب درد سر شما واصنا فشده است .

آد مزنده

آقای ابوحسین گفت در معامله باید طرفین راضی‌باشند دلالهامعامله را دربازارجوش میدهندبعضی‌مواقع که دلال بر روی معامله نظر داردبه خریدار میگوید معامله نکن ضرر میکنی و بفروشنده نیز میگوید معامله بضرر تو است وباین ترتیب مانع معامله‌میشودوحالاکار مامورین وزارت دارائی هم همینطور است آقایان اصناف میخواهند مالیات بدهند و دولت نیز دریافت میکندولی مامور مالیه نمیگذارد . آدم زنده‌که وکیل نمیخواهد

آقای محرز رئیس صنف نوشابه سازان غیر الکلی گفت حسن نیت لازم‌است‌ووزارت دارائی و برخی از کارمندان اهمال میکنند .

آقای حاج شفیعی در مورد عوارض شهرداری صحبت کرد و گفت یك نجار چیزی ندارد که شهرداری ماهی از او ۳۵۰ ریال عوارض بگیرد نخست وزیرگفت قرار است این قبیل عوارض لغو شود در مورد بیمه‌های کارگران نیز مطالبی گفته شد و آقای نخست وزیرگفت دستور داده‌ام در مورد حق بیمه نیز مطالعه شود قانون باید با اوضاع و احوال روز مطابقت داشته باشد دولت براثر کارهای بدون‌مطالعه‌ای که‌شده بامشکلاتی روبرو است‌اگر حق بیمه را وصول نکنیم کارگران میگویند مرتجع است و ناراضی‌می شوند واگر روصول بکنیم قیمت ها ترقی میکند واشکالات جدید بروز میکند وامیدواریم این اشکالات‌رفع شود آقای نخست وزیر درباره بیمه و مرخصی کارگران نانوائی ها مطالبی گفت وافزود که‌مسئله‌قیمت نان و این مسائل باهم ارتباط دارد

نخست وزیر در پاسخ یکی‌از اصناف گفت من خودم خبردارم که در ادارات چه خبر است پول‌میگیرند حکم میدهند فعلا شهرداری ما عوارض میگیرد ولی اسفالت نمی کند .

واصناف گفتند که ما خوشحال هستیم نخست وزیری داریم که‌هرچه را ما رویمان نمیشود بگوئیم‌خودش میگوید آقای نخست وزیر آنگاه گفت امشب مسئله مالیات در هیئت دولت مطرح میشود و راجع به آن تصمیماتی گرفته خواهد شد .

ورود بتهران

آیت‌الله آقای آقاسید عبدالعلی موسوی که از علمای برجسته‌فارس میباشند وارد تهران شدند و در چندروز اخیر عده‌ای از شخصیت ها ووجوه طبقات از ایشان دیدن کرده‌اند.

افزایش اعتبارات بازرگانان

بقیه از صفحه اول

تصدی اظهار داشت که اعتبارات بازرگانی تجار ده درصد افزایش می‌یابد معهذا این کار هنوز عملی نشده است . در حقیقت هنوزبازار هیچگونه کمك پولی نشده‌است.

درحالیکه فصل پائیز و افزایش حجم معاملات بهترین زمینه برای سروسامان دادن به‌بازار است .

چه‌گناهی دارند

نگرانی ما اینست که تجار و صاحبان صنایعی هم که کارشان سالم بوده بعلت اینکه نمی‌توانند طلب خودرا وصول کنند کم‌کم وضع متزلزلی پیدا کنند اینها چه گناهی دارندبرنامه تثبیت اقتصادی اگر نتیجه‌اش این باشد باید در صحت آن تردید داشت . هدف ما از دعوت آقایان این بود که بیایند فکری بکنند راه حلی پیدا نمایند ماهیچگونه نظر خاصی نداریم اما این نگرانی جدی باید برطرف شود هرروز عده‌ای بمارجوع می‌کنندو بعضی مواقع این تصور برای‌آنها پیدا میشود که شاید اطاق‌بازرگانی مایل نیست مشکلات آنها حل‌شود وبدتر از آنچه که هست می‌بود این برنامه‌یك‌برنامه درست ومفیدی است اما اگر آقایان بیایند نشان دهند که فلان رقم وفلان موضوع صحیح نیست واین حرف را ثابت کنند بنده به آقایان قول میدهم که همه‌گونه کمك و مساعدت راانجام دهم تامسئولین برنامه اقتصادی به حرفهای حسابی تن‌دهند و اگر اشتباهی باشد تصحیح کنند .اما این‌کار با طرح کلیات حل‌نمیشود باید جزئیات‌آنهم مورد بررسی‌قرار گیرد.

انتقاد توام باپیشنهاد

بنده معتقدم آقایان هرچه انتقاد میکنند وغلط میدانند راه حل پیشنهاد اصلاحی هم ضمیمه کنند. چه‌بسا که این‌راه حلها مفید واقع شود وباعث بهبود اوضاع گردد .در مورد کارخانه‌ها هم باید عرض‌کنم که البته عده‌ای آمدند کارخانه تاسیس کردند پایه‌های صحیح هم برای کارخود گذاردند ولی بدی بازار وبحران فعلی موجب ناراحتی های آنهاشد باین دسته حتما باید کمك شود و مسلما هم‌میشود اما بعضی دیگر اصولا راه درستی‌رفتند واصولا کارخانه های خودرا برپایه بسیار غلط گذاردند مسلما این عده نباید توقع داشته باشند که در شرایط فعلی ما دیگران را که کارشان درست بوده بگذاریم و به کمك آنها بیائیم منطق حکم می کند که این عده باز هم باید صبر کنند تادرفرصت دیگری به آنها کمك شود بهرحال مانمیتوانیم همه کارهای غلط دیگران را با پول دادن واعتبار دادن جبران کنیم .

جناب آقای دکتر امینی نخست‌وزیر ـ تیمسار سپهبد یزدان‌پناه ریاست سازمان بازرسی شاهنشاهی ـ تیمسار سپهبد عزیزی وزیر کشور

محترما بعرض میرساند چند روزی است که‌شرکت واحداتوبوسرانی هووجنجال‌عجیبی‌راه‌انداخته و در خط کرج باشرکت سهامی اتو توکل برقابت پرداخته است صرفنظر از اینکه‌این عمل یعنی‌رقابت یك شرکت دولتی بایك شرکت ملی از نظر مردم و مطلعین بامور اقتصادی صحیح نیست بقراریکه در جرائد منعکس شده عمل شرکت واحد د راین مورد خلاف قوانین و مقررات جاریه نیز می‌باشد و آنچه از نظر ما مسافرین خط کرج حائز اهمیت می‌باشد این است که ماهرروز صفوف طولانی مسافرین شرکت واحد را در نقاط‌مختلف‌شهرتهران مشاهده میکنیم و از نظر ماو مردم تهران کاملا روشن است که شرکت واحد هنوز نتوانسته‌است اتوبوسرانی تهران را اداره نموده و شهررا سرو صورتی بدهد حال معلوم نیست روی چه نظر وغرضی بفکر رفاه و آسایش مسافرین‌خط کرج افتاده و باصطلاح دربباغ سبزی نشان داده و نرخ رادوریال تقلیل داده ودرحالیکه ما مطمئن هستیم این اقدامات و جنجالها فقط برای از بین بردن شرکت اتوتوکل می‌باشد زیرا مدیر عامل شرکت واحد در روزنامه ها صریحا نوشته است که مانرخ اتوبوسهای کرج را آنقدر کم خواهیم کرد تاشرکت اتوتوکل ازاین خط دست بردارد مفهوم این عبارت این است که باشرکت اتوتوکل رقابت میکنیم تا اورا از میدان بدر کنیم و معلوم است بعد که حریف از بین‌رفت و موقعی که شرکت واحد مسلط براین خط‌گردید وفعال مایشاء شد نرخ اتوبوسهای کرج چه‌خواهد شد زیرا مدیر عامل شرکت واحد بازهم درروزنامه ها از ترقی نرخ اتوبوسهای شهر از یك ریال به‌دو ریال دفاع کرده و گفته است هزینه زندگی چنین و چنان شده و دیگر بایك ریال‌اتوبوسهای کرج‌را هم اقلا پنجاه در صد توکل هم از مبارزه خط کرج در مقابل شرکت واحد مغلوب گردید آنوقت باز مدیر شرکت واحد صحبت از ترقی هزینه زندگی خواهدنمود و نرخ اتوبوسهای کرج را هم اقلا پنجاه در صد

در صحت این مطلب هیچگونه شکی نیست‌درصورتی که شرکت واحد به‌نقشه‌های خود توفیق حاصل کند در آتیهٔ نزدیکی این مطلب آشکار خواهد گردید مسافرین واقعی وبی‌غرض کرج در مدت این دهسال عدم رضایتی که قابل توجه باشد از شرکت سهامی اتو توکل نداشته و ندارند واین شرکت حتی‌المقدور کوشیده است که رفاه‌وآسایش مسافرین را فراهم کند و تاکنون معطلی مسافرینی که از کرج بتهران آمده قریب ۴۰ کیلو متر طی طریق گرفته‌اند کمتر از این بوده‌است که‌فی‌المثل از میدان ۲۴ اسفند به‌میدان فوزیه و یا مراکز شهریاباد و ذهاب نمانند این‌است. که‌بدین‌وسیله رضایت کامل خودرا بی‌غرضانه از دستگاه شرکت سهامی اتو توکل اعلام از مقامات مسئول تقاضا داریم نسبت به‌احقاق حق شرکت نامبرده از بذل کمك و مساعدت قانونی مضایقه نفرمایند .

سرتیپ‌علی‌میرفندرسکی ـ سرهنك ناصر بهبهانی ـ سرهنك نصراله خاقانی مالك کلاك ـ علی‌اکبر کمال مالك ـ سرهنك افشار قاسملو ـ علی معصومیان‌افسر ارتش ـ علی اکبر قجر افسر سازمان نیروی مقاومت ملی کرج ـ حاج اسد منصور بخت میدان کرج شمس‌اله میرالی ساکن کرج ـ محمود سروری استوار ارتش ـ حاج نورالدین ادیب کارمند بانك صادرات کرج ـ روح‌اله‌عبداله‌خانی‌بارفروش و ملاك کرج ـ تقی‌یزدان شناس ـ پیراهن‌دوزی‌شاهین کرج ـ باقر نریمانی دهبان آدران کرج ـ حسن‌دهقان‌شعار ـ الکتریکی کرج ـ عباس نیکخو کاسب کرج ـ حاج ابراهیم رضائیان بازرگان ـ حاج مجیدتبیلست بازرگان ـ حسن زمانی ـ غلامرضا قلندر کافه‌چی کرج ـ مراد نیسانی ملاك کرج ـ مارکارسرکیسیان مدیر شرکت الکل رزکرج ـ بهرام بامیار قصاب کرج ـ حسینقلی اصغر بیکی ساکن کرج ـ مرتضی جهان زاده ساکن کرج ـ مصطفی شریف مالك ـ حاج‌محمدابراهیم امینی مالك ـ حاج‌نصراله شریف مالك ـ حسینعلی تاجیك مالك ودهبان ـ دکتر تیمور از بهداری کرج ـ دکتر شادمهری ـ دکتر آق‌علی ـ روح‌اله رضائی کارمند بهداری کرج ـ جهانگیر فلسفی کارمند فرهنك کرج ـ حاج محمد کاظمی مالك ـ گروهبان امیری ـ حسن حیدری کارمند فنی تلفن ـ قاسم علی شریفی تعمیرگاه بنز ـ حسین تهی‌دست دانشجو ـ محمد قشقائی کارمند راه‌آهن ـ جعفر تبیلست کارمند راه‌آهن ـ احمد ملکخانی کارمند بانك کرج ـ سید جعفر مشهدی کارمند ثبت اسناد کرج ـ حسین علائی بنگاه خیابان چالوس کرج ـ عبداله کامرانی مدیر دبستان ـ اسداله لشگری آموزگار فرهنك ـ امیر علی زاده ساکن کلاك ـ عباس بابائی بنگاه کرج ـ سیدمحمود بنی هاشمی مسئول فنی کارخانه برق ـ روح‌اله غلام‌پور کارخانه لاستیك سازی ـ یعقوب مولائی بهروز ـ متصدی کافه تاج شهر ـ حسین سعیدی ـ صالحی دهبان ـ احسان مقدم متصدی رستوران آذربایجانی ها ـ علی نامپوئی کافه‌چی ـ ابراهیم افتخاری بازرس سد کرج ـ علی عبدی فرسد کرج ـ علیرضا اکرمی کارمند سدکرج ـ نصراله نصیری ـ فیض‌اله‌صالحی کارمند سدکرج ـ علی کشوری سدکرج ـ حسن نقدی پور کارمند سدکرج ـ علی‌اصغر مبین دهبان ـ مظفر نوروزی دهبان ـ سیدابوالفضل شه بین‌متصدی کارخانه برق حاج‌سیدعلی اکبر سادات خواربار فروش ـ حیدر کرمی ـ صیاف شاه پسندی ملاك ـ خلیل محمدی قهوه‌چی ـ حسن گل محمدی ـ حاج محمدطاهری مالك ـ حاج محمد امیر فیض مالك ـ حاج‌شعبانعلی تاجیك مالك ـ حاج‌علی زندی مالك ـ بهرام خلج‌زاده ـ عبدالوهاب باقری ملاك ـ عباس تاجیك‌نماینده مالك ـ رحمت‌اله‌جمشیدی ـ حبیب اله‌رحمانی ـ نعمت‌اله وفائی ـ علی اعظم اکبری ـ غلامحسین مقدم ساکن کرج ـ حسن جلالی دانشجو ـ تقی فردوسی ساکن کرج ـ حسن جلالی دانشجو ـ تقی فردوسی ساکن کرج ـ حسن مصطفی زاده ـ نیاز علی قاضی ـ سید اسماعیل حسینی ـ حسین شاه چراغی دهبان ـ حاج‌رضا امینی مالك ـ حسن امینی مالك ـ محسن امینی مالك ـ اسماعیل امینی مالك ـ حسنعلی تاجیك مالك ـ احمد ملك‌خانی ـ حسن وقوامی مالك ـ محمد حسین فاضل‌زاده واعظ کلاك ـ مصطفی رهنما ورداورکرج ـ محمد اسمعیل شهسواری قصاب ـ نصراله فرحی دهبان ـ نریمان صالحی ـ ابراهیم بختیاری ـ محمد مهدی فاضلی ساکن کرج ـ عبدالحمید فلاح ـ حسن باقرزاده دانش‌آموز ساکن کرج عزیزاله‌گنج ریز ساکن کرج ـ احمدخوبان ـ اصغررحیمی ـ جواد افشار مالك ـ ابوالقاسم اسماعیل آبادی ـ اسماعیل اسکندری ـ عباس فریدونی ـ محمودوکیلی ـ رضا قاجاریه ساکن حصار کرج ـ جلال حسینی ـ جمال‌حسینی ـ سلمان‌ملك‌پور ـ احمد حاج‌ملك زنجانی ـ احمد احمدی، علی‌اکبر پرویزی، مصطفی‌حیدری، علیرضا آشتیانی مالك ـ حاج حسین رئیسی مالك ـ کریم امینی محمد علی طاهری مالك و قریب‌هزار و پانصد امضای دیگر

آ ـ ۱۹۵۲۳

نتیجه‌قرعه‌کشی بلیطهای‌هفتگی بخت‌آزمائی ملی مربوط بسری ۵۵۹ که ساعت چهارونیم بعدازظهر روز چهارشنبه ۱۵ر۶ر۱۳۴۰ انجام‌گرفته است:

بلیطهائیکه بشماره (چهار) ختم میشود برنده پنجاه ریال
بلیطهائیکه بشماره (بیست وهفت) ختم میشود برنده یکصد ریال
بلیطهائیکه بشماره (پانصدوهشتاد) ختم میشود برنده یکهزار ریال
بلیطهائیکه بشماره (شش هزارونهصد وهشت) ختم میشود برنده بیست هزار ریال
بلیطهائیکه پنج رقم سمت راست آنها به: سه صفر پنجاه ویك(۰۰۰۵۱) ختم میشود برنده سیصد هزار ریال.

ضمنا بلیطهای شماره (۰۰۰۵۰) و (۰۰۰۵۲) ماقبل ومابعد جایزه ممتاز هر یك برنده ده هزار ریال جایزه هستند.

بخش تبلیغات بخت‌آزمائی ملی

برنامه امشب

تلویزیون ایران

ساعت ۶ر۰۰ـ آهنگهای غربی‌رادیوئی
ساعت ۶ر۳۰ـ برنامه‌خردسالان
ساعت ۷ر۰۰ ـ فیلم فلاش گوردن
ساعت ۷ر۳۰ـ شماو سینما
ساعت ۸ر۰۰ هنرهای زیبا
ارکستر گ‌پاگانی ـ خواننده‌نخست
ساعت ۸ر۳۰ـ اخبار وفیلم خبری
ساعت ۸ر۴۵ـ جام جهان نما
ساعت ۹ر۰۰ ـ مسابقه دانش و پیروزی
ساعت ۹ر۳۰ـ فیلم سینمائی
ساعت ۱۱ر۳۰ـ پایان برنامه
برنامه فرداشب
ساعت ۶ر۰۰ـ آهنگهای‌غربی‌رادیوئی
ساعت ۶ر۳۰ـ مسابقه هوش‌خردسالان
ساعت ۷ر۰۰ـ فیلم پانیك
ساعت ۷ر۳۰ـ آنچه دراین هفته گذشت .
اخبار روز واهم اخبار هفته‌گذشته بوسیله روزنامه اطلاعات
ساعت ۸ر۰۰ـ برنامه محلی هنر های زیبا
ساعت ۸ر۳۰ـ مسابقه بیست‌سئوالی
ساعت ۹ر۰۰ برنامه پنج ستاره
ساعت ۱۰ر۰۰ـ چهره‌های هنری
ساعت ۱۰ر۳۰ـ پایان برنامه

زحمتکشان روسیه‌شوروی از وضع‌خود شکایت می کنند

از مسکو ـ روزنامه‌ترود درشماره ۱۲۲۷۸ خود قسمتی از نامه کارگران ساوخوزها را چنین‌نقل‌کرده است :

مادر ساوخوزها زحمت میکشیم و زراعت میکنیم ومسلما نتیجه آن باید خوب باشد امابدبختانه وضع زندگی زحمتکشان درروسیه‌شوروی آنطور که باید و شاید تعریفی ندارد نرخ خوراك واغذیه‌دررستوران ها بسیار گران است و علاوه براین که نوع غذا یکنواخت است کثیفی ونامرتبی رستوران‌ها نیز مزید بر علت است تاکنون چندین بار این شکایات‌را بمسئولان مربوط‌گوشزد کرده‌ایم ولی کسی بحرف ما گوش نمیدهد .

از طرف عده‌ای از مکانیك ها ایلکن ـ یاکورین ـ علی‌اف ـ مازگاوی یسیلسکی روزنامه ترودطی مقاله‌ای شدیداً از دولت درباره شکایت کارگران ساوخوزها انتقاد نموده و نوشته است :

نامه فوق که دیروز به دفتر روزنامه رسیده یك‌شکایت ساده نیست‌زیرا وضع رستوران وغذا در یك ناحیه ده نشین حقا از مهمترین مسائل اجتماعی بشمار میرود و نبایستی‌به این ترتیب باشد .

هنوز حتی‌یك چهارم ازساوخوزها در روسیه ناهار خوری ورستوران ندارندوتعداد کمی‌باصطلاح‌رستوران که در بناهای تنك و کثیف و دود گرفته‌در قازاقستان ولاتویا تاسیس شده فاقد وسایل‌لازم بهداشتی‌است واین وضع مسلما از طرف زحمت کشان کشور مورد انتقاد قرار می گیرد. اگر بخو اهندوضع‌رستوران هارا اصلاح‌کنند و سر وصورتی بدهند امکان دارد زیرا در کلیه ساوخوزها تمام وسایل لازم‌وهزینه مورد احتیاج در اختیار اشخاص مسئول قرار داده شده است :

مثلادر ناحیه تاااوسییر سك‌جهت تهیه‌سالن نهار خوری‌پولهای‌گزافی در اختیار ساوخوزها گذارده شده با اینحال برنامه ساختمان رستوران عملی نگردیده است . چرا اینطور است ؟ برای اینست که روسای ساوخوزها ساختمان رستوران را یك موضوع درجه دوم تلقی میکنند در حالی که این عقیده‌و روش کاملا غلط است .

وزود

خانم منیر اعظم زمانی زاده‌کارمند دانشگاه ازلندن

خانم پریدخت بیانی رئیس امور پرستاری بیمارستانهای وزارت بهداری ازبیروت

آقای دکتر شاپور راسخ‌مشاورامور اقتصادی سازمان برنامه‌ازواشنگتن.

آقای اسفندیار پزشك مهندس کشاورزی کرج ازآمریکا

آقای منصورتوکلی دستیاردانشکده کتا ورزی کرج‌ازآمریکا

خروج

آقای دکتر محمد علی ملکی استاد دانشگاه ووزیر اسبق به‌فرانکفورت

آقای عبدالامیر آیت‌اله‌زاده‌شیرازی دبیر دبیرستانهای ایرانی در بغداد به‌بغداد

تبریکات

جناب آقای مهندس گنجی وزیرمحترم راه

انتصاب آقای دکتر حسن شفیعیان راد راکه یکی از پزشکان دانشمند و صدیق کشور میباشند بمعاونت بهداری راه آهن بجنابعالی تبریك عرض میکنیم .

منوچهر حقیقی ـ احمد انصاری ـ علی زندی ـ منوچهر اطمینانی

انتصاب جناب‌آقای تقی افراخان را بسمت معاونت فنی ناحیه راه آهن تهران تبریك میگویم

آ ـ ۱۴۵۳۳ **علی‌اکبر ـ ظهیری**

سرکار سرهنك حمیدی

انتصاب جنابعالی را بفرماندهی دانشگاه پلیس‌تبریك عرض مینمائیم

دادگاه ۱ اداره دادرسی شهربانی ـ سرهنك رسائی ـ ایرج‌دریائی ـ سرگرد کسرائی

انتصاب جناب آقای دکتر حسن شفیعیان‌راد را بمعاونت بهداری راه‌آهن بجناب آقای مهندس گنجی وزیر محترم راه‌تبریك میگوئیم .

انوشیروان اشرف ـ پرویز فرهادپور ـ یداله ذبیحیان

آقای علاءالدین دست‌غیب بهشتی

دبیران وکارمندان دبیرستان امیرکبیر انتصاب جنابعالی را که‌از فرهنگیان صدیق وباسابقه میباشید بریاست دبیرستان دکتر خانعلی صمیمانه تبریك میگویند.

محسن دولتشاهی ـ قانونی ـ سروری ـ رضوانی ـ خواجه‌نوری ـ ناصری

آگهی دعوت مجمع عمومی عادی بطور فوق‌العاده

مجمع عمومی عادی بطور فوق‌العاده شرکت سهامی آبیاری بهبهان درساعت ۹صبح‌روز چهارشنبه ۵مهرماه ۴۰ درمرکز شرکت (واقع در تهران عمارت بنگاه مستقل آبیاری) تشکیل میگردد لذا از صاحبان سهام خواهشمند است شخصا ویانماینده تام‌الاختیار خود را با دردست داشتن مدارك سهام در موعد مقرر برای شرکت در جلسه حاضر و یا کتبا معرفی فرمایند.

دستور جلسه

۱ ـ شنیدن گزارش هیئت مدیره‌و بازرسان راجع بعملیات وحسابهای گذشته و اوضاع مالی شرکت و شور و تصمیم نسبت به‌آن.
۲ـ تصویب ترازنامه سال ۱۳۳۹
۳ـ تقسیم سود ویژه
۴ـ شور و اخذتصمیم نسبت به پیشنهادات هیئت مدیره در خصوص خط‌مشی شرکت و تصویب بودجه سال ۱۳۴۰ شرکت .

مدیر عامل شرکت ـ مهندس منیعی

تفیله

بدین‌وسیله بعموم کلیمیان محترم یوسف‌آباد اطلاع داده میشود برای تغیلاروش هشانا وکیپور در محل زیر توسط آقای یعقوب‌نگاران همدانی که اولین شالیح سیبور در تهران میباشد وشالیح سیبور دیگر تمام تفیلا را باتفسیر و معنی و قرائت خواهدشد و نیز محل عبادت‌وسیع و بزرگ‌از هرحیث راحت خواهید بود موسی لویثم (رستگار)

آدرس ـ مقابل تخت طاوس خیابان بیمه دست راست کوچه‌دوم کوچه اخوان شماره ۱۸ آ ـ ۱۴۵۳۱

تفاضلو بالخیر یجدو ۱۳۸۱

قطع آزمایشات اتم ۱۳۸۱

کویت مستقل شدی!

عصر جمعه فردا در مجمع‌جوانان اسلامی ایران کوی‌مدنی‌سرآسیاب دولاب پس‌از نیایش بدرگاه ذات باریتعالی برای ادامه صلح وسلامت جهان وشکر و سپاس امنیت و آسایش ملت ایران ویادآوری درگذشتگان بویژه مرحوم حسن حلاج خدمتگزار عالم مطبوعات و غیره دعا میکنیم .

مترجم نظام مدنی
آ ـ ۱۴۵۵۹

مژدگانی

قبل از ظهر پانزدهم شهریور فقطیك دفترچه‌گذرنامه دانشجوئی شماره ۱۰۳۹۸ر ۸۵۷۲ بنام مهران پارسی بین کنسولگری امریکا و بانك ملی مرکز گم شده یابنده در بانك ملی مرکز یا بوسیله‌تلفن ۹۱۱۴۴۷ به خسرو پارسی واگذار نماید و مژدگانی آنرا دریافت‌دارد چیزدیگری با آن گم نشده است.

آ ـ ۱۴۵۴۱

تذکر لازم

در نامه سرگشاده که در صفحه ۹ امروز چاپ‌شده متاسفانه‌امضای آقای‌سرهنك‌مصطفی قربانی دربالای اظهار تشکر قرار گرفته که‌بدین وسیله تصحیح میشود.

جامعه تعلیمات اسلامی دبستان سعیدی ودبیرستان شریف

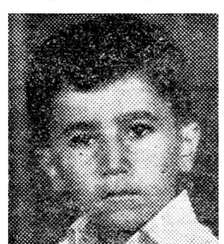

آقای فرهاد صفاری ازدانش آموزان ممتاز کلاس اول دبستان سعیدی میباشد

آ ـ ۱۴۴۷۷

ازامشب درسینما فردوسی یك فیلم وحشت‌آور وپرازدلهره بنام عفریت مرگ دوبله بفارسی محصول‌مکزیك باشرکت پروس ، آلواردو بمعرض نمایش گذارده میشود
آ ـ ۱۹۵۱۶

اطلاعات

پنجشنبه بیست وششم ربیع‌الاول ۱۳۸۱ـ هفتم سپتامبر ۱۹۶۱

سال سی‌وششم ـ شماره ۱۰۵۹۷

بتون ریزی سد دز بدست شاهنشاه افتتاح میشود

روزهشتم آبانماه بتون‌ریزی سد دزبدست شاهنشاه افتتاح خواهدشد... دراین مراسم آقای نخست‌وزیر آقایان وزیران‌ورجال وشخصیت‌های مملکتی حضور خواهند داشت .

ساختمان سددزکه زیرنظر سازمان آب‌وبرق خوزستان انجام خواهد گرفت بوسیلهٔ یك‌شرکت ایتالیائی ساخته میشود .

سددز که‌از نوع«مخزنی‌ـقوسی» وجدار نازك می‌باشد در۲۵ کیلومتری شمال‌شرقی شهر قدیمی دزفول واقع‌شدهو در دره‌ای بعمق ۵۰۰متر قرارخواهد گرفت .

ذخیره آب‌سددز پس‌از اتمام، سه هزار وچهارصد میلیون مترمکعب خواهد بودو طول دریاچه‌ایکه تشکیل میشود ۶۰کیلومتر می‌باشد .

باساختمان این‌سد ۱۲۵ هزار هکتار اراضی خوزستان مشروب میشودو انتظار میرود سدمزبور در جنوب ایران ایجاد تحول‌بزرگی ازنظر کشاورزی بنماید .

نمایندگان سهام دولت دربانك کشاورزی

در جلسه دیشب هیات وزیران آقایان خسروانی وزیر کار وهادی‌اشتری وزیر مشاور بعنوان نمایندگان صاحب سهم‌دربانك کشاورزی‌منصوب شدند.

فردا وزیر بازرگانی بامریکا میرود

فردا آقای دکتر جهانگیر آموزگار وزیر بازرگانی برای شرکت در کنفرانس بین‌المللی صنعتی که درسانفرانسیسکو تشکیل میشود بامریکا میرود وزیر بازرگانی پس از چهارروز اقامت درسانفرانسیسکو برای مذاکرات بازرگانی ایران وآمریکا وهمچنین تقلیل تعرفه‌های گمرکی آمریکا برای ایران وموضوعاتی که‌در توسعه روابط بازرگانی دو کشور موثراست مذاکراتی انجام خواهم‌داد.

سفرمن سه‌هفته طول میکشد .

تصویبنامه مالیات اصناف

درجلسه دیشب هیئت وزیران مطرح نگردید

بطوریکه امروز اطلاع حاصل شد شب گذشته در هیئت دولت تصویب نامه مالیات اصناف‌مطرح نشده است .

یك مقام مطلع اظهار داشت پیشنهادهای روسای اصناف را آقای نخست‌وزیر به آقای وزیردارائی داده است تا در وزارت دارائی با نظر مسئولین امر مطالعه و بررسی‌شود وبراساس آن وباتوجه به مقدورات وزارت دارائی تصویب نامه‌جدید تهیه گردد. بهمین علت پیش‌بینی‌میشود که دراوایل هفته آینده نظر وزارت دارائی در مورد پیشنهادهای اصناف وطرح تصویب نامه جدید آماده خواهد شد.

ایران نماینده ببازار مشترك میفرستد

امروز خبرنگار ما اطلاع یافت‌که ایران یك نفر نماینده دائمی ببازار مشترك میفرستد این نماینده ملزم است مرتبادولت ایران را در جریان کارهای بازارمشترك واثرات‌آن برروی اقتصاد وتجارت خارجی ایران بگذارد واقدامات کافی برای رفع این مضائق به عمل آورد.

نماینده ایران بزودی توسط هیئات وزیران باصدور تصویب‌نامه تعیین خواهدشد.

همراه این اقدام دولت برای ایجاد یك اتحادیه جهت مقابله بابازارمشترك باسایر کشورها اقدام خواهد کرد. ممکن است ایران برای مقابله‌بابازار مشترك اقدامات دیگری نیزبعمل آورد.

تحقیق ازمدیرعامل سابق شرکت فرش

ازصبح امروز بنابدستور آقای معین بازپرس دیوان کیفر آقای رفیعا مدیرعامل سابق شرکت‌فرش بدیوان کیفر اعزام شد وبازپرس مربوطه تا ظهرسرگرم تحقیق‌ازوی‌بود .

خبرنگارما گزارش‌میدهد که‌ظهرامروزآقای‌رفیعابعنوان‌کسالت‌از بازپرس تقاضا کرد که پزشك قانونی ا زوی معاینه بعمل آورد .

آخروقت امروز آقای بازپرس دیوان کیفر با توجه باعلام متهم از پزشکی‌قانونی تقاضای معاینه آقای رفیعارا کرد .

از طرف رئیس‌اداره پزشکی‌قانونی یکی‌از پزشکان مامور معاینه و اعلام نظر پزشکی درباره آقای رفیعا شد .

استادان دانشسرایعالی طی عریضه‌ای بحضور شاهنشاه ازاقدامات اخیر در مورددانشسرایعالی شکایت‌کردند

رئیس دانشسرایعالی میگوید: در دانشسرایعالی کار خلافی نشده‌است

ساعت نه‌صبح امروز آقایان‌استادان ودانشیاران اعضای شورای دانش‌ـ سرایعالی در وزارت دربارشاهنشاهی حضور یافتند و باآقای هیراد رئیس دفتر مخصوص شاهنشاه ملاقات کردند .

دراین ملاقات استادان مزبور، عریضه‌ای برای تقدیم به پیشگاه شاهنشاه تسلیم‌نمودندواظهارداشتند: طبق ماده ۲ قانون‌استقلال‌دانشسرای عالی رئیس دانشسرا باید از میان سه‌تن از استادان عالیمقام کشور و باتصویب هیئت وزیران تعیین‌شودو بموجب فرمان ملوکانه مشغول کار گردد.

چون درموردرئیس‌فعلی‌دانشسرایعالی مراعات قانون مزبور نگشته و ضمنا طبق تصویبنامه شورای‌قانونی‌دانش‌ـ سرایعالی منحل شده‌است ، لذا از پیشگاه شاهنشاه درخواست داریم دولت را متوجه بوظائف قانونی خود بفرمایند تادر ضمن رفع اهانت از استادان دانشسرایعالی بعمل آید.

اظهارات رئیس دانشسرایعالی

آقای‌دکترصناعی‌رئیس‌دانشسرایعالی درباره شکایت آقایان استادان‌اظهار نمود :هیچ اقدامی که جنبه اهانت باستادان داشته‌باشددردانشسرایعالی صورت نگرفته ،عده‌ای از آقایان بمناسبت اینکه درسهائی میدادند که‌مورد احتیاج این موسسه نبود باقدردانی از زحمتشا ن بدانشگاه منتقل شده‌اند ، عده‌ای هم بعلت اینکه درهفته دوساعت درس‌داشتند و آن دوساعت راهم‌دانشیاران‌ایشان درس میدادند بجای دیگر منتقل کردیم که ازوجودشان‌استفاده‌شود. تعطیل شورای دانشسرایعالی‌بکلی خلاف حقیقت است . نظر باینکه‌با تقلیل عده ، فعلا دانشسرایعالی‌بیش از ۲استاد ندارد ، وزارت فرهنك‌به دولت پیشنهاد کرده‌است مادام که کادر استادی دانشسرایعالی تکمیل نشده از دانشمندان کشور برای نظارت در کار های دانشسرا و شرکت در شورای دانشسرایعالی استفاده شود . هیئت دولت نیزاین پیشنهاد را تصویب کرده‌است .هم اکنون آقایان عبداله انتظام ، دکتر خانلری ، دکتر سیاسی ، دکتر مصاحب و چندتن دیگر از فضلای کشور دعوت دانشسرایعالی راقبول کرده‌اند و بنابراین شورای دانش‌ـ سرایعالی نه‌تنها تضعیف نشده‌بلکه تقویت شده‌است .

آقای صناعی افزود : درهفته آینده طی یك مصاحبه مطبوعاتی همه این مسائل را روشن خواهم کرد .

تهران، جریانات خلیج فار س‌را بادقت فراوان‌دنبال‌میکند

تهران ـ۶ سپتامبر ـخبرگزاری‌آلمان امروز مقامات صلاحیتدار اظهارداشتند که‌ایران از فعالیتهای اتحادیه عرب ، برای حفظ استقلال کشور کویت ، استقبال می‌کند.

مقامات مزبور گفتند: تهران جریانات خلیج فارس را بادقت فراوان دنبال میکند .

چنانکه شاهنشاه ایران دربیانات اخیر خود اظهار داشت ایران مصمم است که‌از حقوق خود دراین نواحی دفاع کند.

طبق اظهار مقامات مزبور ، دعاوی ایران برشیخ‌نشین بحرین که مدت ۱۵۰سال تا آخرقرن هجدهم متعلق بایران بوده‌است ، بر اصول حقوقی وقضائی استواراست ، درحالی‌که‌ادعای عراق برکویت ، پایه حقوقی ندارد.

طی چند سال گذشته ، ایران کوششهای فراوانی برای توسعه‌نفوذ خود در شیخ نشینها و امیرنشینهای مهم چون عمان، مسقط و قطر کرده است .

تهران‌اغلب‌از شیوخ‌خلیج‌فارس‌رادعوت کرده و هیئت های حسن نیت به‌کشور های آنها فرستاده وبرای تبادل‌کالا ترتیباتی داده که طی سال گذشته مبلغ آن ازهر طرف ،بالغ بر ۸۰ میلیون مارك شده‌است .

اقدامات ایران برای افزایش‌نفوذ خود در خلیج‌فارس بامنافع انگلیس که‌میخواهد تسلط خودرا حفظ‌کند و منافع جمهوری متحده عربی که‌شیخ نشین‌های خلیج‌فارس‌را وسیله‌ای در مبارزه خود برای اتحاد اعراب‌میداند، درتصادم است .

معاون جدید وزارت خارجه وارد تهران شد

ساعت ۹بعداز ظهر دیروز آقای محمود فروغی سفیر کبیر سابق ایران در برزیل که اخیرا به‌سمت معاونت پارلمانی و سیاسی وزارت امور خارجه منصوب گردیده است از اروپا وارد تهران شد .

درفرودگاه آقای فریدون آدمیت از طرف آقای وزیر امور خارجه از ایشان استقبال کرد . همچنین‌آقای مسعود فروغی معاون نخست وزیر وعده زیادی از دوستان‌و آشنایان آقای فروغی در فرودگاه حضور داشتند معاون سیاسی و پارلمانی وزارت امور خارجه از روز شنبه شروع‌بکار خواهد کرد.

حفرچاه جدید نفت در اهواز

شرکت های عامل نفت اطلاع میدهند حفاری چاه‌جدیدشماره‌یازده در منطقه نفت‌خیز اهواز از روز چهاردهم شهریور ۱۳۴۰ آغازشد وسایل حفاری از چاه شماره ۹که حفاری آن بعلت مشکلات فنی‌موقتا متوقف شده است‌به‌محل چاه‌شماره ۱۱ منتقل گردید . چاه شماره‌یازده درحدود سه کیلومتری جنوب‌غربی چاه شماره ۹ اهواز قرار دارد .

دروزارت کشاورزی

آقای هوشنك ساتری رئیس‌حسابداری هنرهای زیبا از طرف وزارت دارائی بریاست حسابداری وذیحسابی ترویج کشاورزی منصوب ومشغول کارشد .

برای بررسی اشکالات‌کار کارخانه‌ها هیئتی باصفهان میرود

بدنبال مذاکرات جلسهٔ‌اخیر شورای عالی اقتصاد درمورد وضع کارخانجات واشکالات مالی که‌درحال حاضرممکن است باعث‌تعطیل برخی‌از آنها شود کمیسیونی دروزارت صنایع و معادن تشکیل گردید .

دراین کمیسیون‌وزیرصنایع ومعادن وزیرکار ومعاونان وزارت صنایع و معادن، دبیرکل شورایعالی اقتصاد و مدیر کل‌بانك‌ملی‌ایران حضورداشتند. درجلسه مزبور مذاکرات مفصلی پیرامون وضع کارخانجات ومشکلات مالی آنها واحتیاج‌بوام‌تنخواه گردان صورت گرفت .

ضمنا چون طبق گزارشات رسیده ممکن بود بعلت این مشکلات برخی از کارخانه هاکه دراصفهان قراردارند تعطیل گردد قرارشد هیئتی از طرف وزارت صنایع‌و معادن به‌اصفهان اعزام شود و پس‌از بررسی لازم از کارخانه های مزبورگزارشی‌تسلیم وزیرصنایع ومعادن بنماید .

مسافرت وزیر مشاور بشمال

صبح امروز آقای هادی‌اشتری وزیر مشاور جهت افتتاح دبستان آیت‌اله نوری به‌بابل عزیمت کرد. مسافرت وزیر مشاور به مازندران سه‌روز طول میکشد و در این‌مدت آقای اشتری از ادارات دولتی مازندران نیز دیدن مینماید .

در بهشهر هم زلزله روی داد

بهشهر ـخبرنگار اطلاعات ـساعت شش بعداز ظهر دیروززلزله‌شدیدی در بهشهر حادث گردید که‌موجب ترس ووحشت‌اهالی شداهالی‌باوقوع زلزله از خانه‌ها و مغازه‌ها بیرون ریختند ولی خوشبختانه این زلزله شدیدتلفاتی جانی وخسارات مالی وارد نیاورد .

دزبانهای برلن غربی ، مانع از حمله یکی‌ازافراد برلن غربی بسوی‌سربازان آلمان شرقی می شوند .

این‌حادثه پس‌از گفتگوئی برسر وضع مرزی برلن غربی وشرقی‌روی داد . در عکس یك‌افسر آلمان شرقی که با تکان دادن‌دست ازنظر خود دفاع می کند ، دیده میشود

آزمایش موفقیت آمیز موشك قاره پیما

کیپ‌کاناورال ـ ۷سپتامبر ـ خبرگزاری فرانسه ـدانشمندان امریکائی دیشب یك موشك قاره پیمای تیتان را با موفقیت آزمایش کردند . موشك مذکور پس‌ازپیمودن ۹هزارو هشتصد کیلومتراز فراز اقیانوس اطلس بهدف خوددر جزیره «آسانسیون» رسید . این موشك دارای یك کپسول استوانه‌ای شکل‌بود که هنگامی که وارد آتمسفر گردید از آن جدا شد و بوسیله چتر بدریا افتاد ویك کشتی امریکائی‌آن راازآب خارج‌کرد .

کپسول مذکوردارای تعدادی مگس‌و مقداری سلولهای زنده است و باین وسیله دانشمندان امریکائی خواسته‌اند درباره اثر تشعشعات کیهانی روی‌سلول زنده در ارتفاع ۸۰۰کیلو متری زمین اطلاعاتی بدست آورند .

احتمال ملاقات‌کندی وخروشچف درنیویورك

نیویورك ـسازمان ملل متحد ـ۶سپتامبر ـخبرگزاری‌فرانسه ـمقامات وهیئت‌های نمایندگی سازمان ملل متحد احتمال می‌دهند که‌پرزیدنت کندی‌و خروشچف ،در جلسات مجمع عمومی سازمان ملل متحد بایکدیگر ملاقات‌کنند پرزیدنت‌کندی برای‌سخنرانی در مجمع عمومی‌به‌نیویورك خواهد آمد وروسها این مطلب‌را که رئیس هیئت‌نمایندگی‌شوروی، کوزلف‌خواهد بود ، تکذیب‌کردند شرکت ملی‌نفت‌یمن‌را اعلام داشت .

تشکیل شرکت نفت در یمن

صنعا ـ۷ سپتامبر ـخبرگزاری فرانسه ـرادیو رسمی یمن امروز تشکیل بموجب‌فرمانی که امروز در صنعا منتشر شد تشکیل این شرکت و اساسنامه‌آن بتصویب‌رسیده‌است . طبق این فرمان انحصار خرید و فروش محصولات نفتی در خاك یمن بشرکت ملی نفت آن کشور واگذارشده و ضمنا شرکت‌از پرداخت حقوق گمرکی معاف خواهد بود .

فوق‌العاده خارج از مرکز معلمین پرداخت میشود

وزارت فرهنك اعلام کرد:

برای تامین کمبود اعتبار فوق‌العاده خارج ازمرکز وبدی آب وهوا و حق تاهل‌معلمینی که تاکنون پرداخت‌نشده است و همچنین معلمینی که‌از پیمانی برسمی تبدیل شده‌اند ویاتغییرسمت داده‌اند دستور داده‌شد در حدوداعتباری که‌بدست می‌آید درسال ۱۳۴۰ جبران این کمبود اعتبار بشود برای این‌منظور سیاهه این قبیل کارمندان از کلیه فرهنگها خواسته شده‌است .

روزنامه فردا فردا منتشر میشود

وام تشکیل‌سرمایه بانك عمران

بانك‌عمران برای توسعه یاایجاد کسب وکار ـ خانه سازی ـ توسعه‌کشاورزی وادامه‌تحصیلات باشرایطی وام واعتبارمیدهد

برای‌اطلاع ازشرایط مربوطه درتهران باداره وام تشکیل سرمایه بانك‌عمران واقع درخیابان‌اسلامبول ودرمشهد ـ گنبدکاوس وتاکستان به شعب بانك عمران مراجعه فرمائید.

آ ـ ۱۸۹۳۸ ۱ـ۱۵

سرتیپ نویسی وکلای‌خودرامعرفی‌کرد

خبرنگار ما کسب اطلاع کرد که آقای سرتیپ نویسی امروز وکلای مدافع خودرا بشعبه چهارم دادگاه دیوان کیفر معرفی کرد .

آقایان عمیدی نوری وعلی هاشمیان که بعنوان وکیل از طرف آقای نویسی معرفی‌شده اند از صبح شنبه سرگرم مطالعه پرونده وی در دیوان کیفرخواهند شد .

ظهرامروز آقای دکتر نیاکان رئیس شعبه ٤ دادگاه دیوان کیفر در باره‌شروع محاکمه متهمین پرونده شیلات بخبرنگار ما گفت بمحض خاتمه مدت قانونی مطالعه پرونده وکلای معرفی‌شده ، جلسه مقدماتی دادگاه برای طرح پرونده تشکیل خواهد شد .

سریعترین سرویس جت بین‌المللی ازامروز شروع‌بکارکرد

کپنهاك ـ ازامروز سریعترین سرویس جت مسافربری جهان بوسیله شرکت هواپیمائی اسکاندیناوی شروع‌بکار کرد ویك هواپیمای دی‌ـسی ـ ۸ باسرعت ۹۵۰کیلومتردرساعت از فرودگاه کپنهاك بطرف توکیو پرواز کرد. وبااین‌سرعت مدت‌پروازاین مسافت ۵۰درصد تقلیل پیدا میکند .

درهفته‌های آینده یکی‌بین اروپا وخاور دور ازراه خاورمیانه و تهران آغاز میشود .

اعزام محصل

انتخاب داوطلب برای تحصیل رشته حسابداری خبره‌در انگلستان

وزارت دارائی در نظر دارد درسال جاری پنج نفر دیپلمه مرد از طریق‌مسابقه انتخاب وبرای تحصیل در رشته حسابداری خبره ، به انگلستان اعزام نماید شرایط شرکت در مسابقه بشرح زیر است :

۱ـدارابودن دیپلم کامل متوسطه دررشته ریاضی یاطبیعی بامعدل ۱۵ به‌بالا

۲ـ سن ۲۳ سال بیشتر نباشد (متولد سال ۱۳۱۷وبعداز آن)

داوطلبان‌میتوانند برك‌تقاضای ثبت‌نام را ازروز شنبه۱۸شهریورماه‌از وزارت دارائی (دفتر آموزشگاه عالی وزارت دارائی) دریافت و پس از تکمیل همراه بامدارك لازم بهمان‌محل تسلیم و رسید دریافت‌دارند.

مدت قبول تقاضا تاپایان وقت اداری روز پنجم مهرماه خواهدبود. امتحان مسابقه کتبی ودرساعت ۷صبح روز جمعه ۱۴ مهرماه دردانشگاه تهران انجام خواهد شد کلیه داوطلبانی که ثبت‌نام نموده‌اند میتوانند بادردست‌داشتن برك رسید تقاضانامه برای شرکت در مسابقه دردانشگاه حضور بهمرسانند .

وزیردارائی

۱ـ۳ آ ـ ۱۹۴۹۸

مالیات براراضی و مستغلات‌غیراجاری

هرچند فقط در صورتیکه تاپایان تیرماه هرسال‌اظهار نامه مربوط بمالیات اراضی و مستغلات غیر اجاری سال قبل بادارات دارائی تسلیم شود جریمه وزیان دیر کردتعلق نمیگیرد مع‌الوصف چون عده‌ای بتصور اینکه دولت در مقام الغاء مقررات مربوط بمالیاتهای فوق‌الذکر میباشددرتسلیم اظهارنامه و بدهی خود اهمال نموده‌اند علیهذا اکنون که کرارا ازطرف مقامات مختلف تائید شده است که مطلقا بحث الغاء این مقررات در میان نیست مجددا به عموم صاحبان محترم اراضی و مستغلات غیر اجاری یادآوری مینماید هرچه زودتر بادارات دارائی مراجعه نموده ضمن تسلیم اظهارنامه مالیات مربوط بسنوات قبل را اقلا **برای آنکه ملزم بپرداخت زیان دیر کرد بیشتری نشوندبپردازند** زیان تاخیر مالیات براراضی ۲۴ **درصد درسال (تومانی یك عباسی درماه)** میباشد وقابل بخشودن نیست.

مدیرکل وصول تهران و دارائیهای حومه. فضل‌الله‌گرکانی

۱ـ٤ آ ـ ۱۸۵۷۶

وارد‌کنندگان چای خارجه

باطلاع کلیه وارد کنندگان چای خارجه میرساند .باستناد تصویبنامه شماره ۱۹۵۹۶ هیئت وزیران :

۱ـ از تاریخ بیستم شهریور ماه ۱۳۴۰ وارد کنندگان‌چای خارجه باید در برابر هر یکصد کیلو چای خارجه که واردمینمایند یکصد کیلو چای داخله از سازمان چای خریداری و باهمتاد کیلو چای خارجه مخلوط وتادستور ثانوی سی کیلو بقیه چای خارجه را بدون اختلاط از گمرك تحویل بگیرند.

۲ـ کسانیکه قبلا درمقابل چای خارجه وارده بکشور چای داخله بماخذ صدی پنجاه خریداری و رسید موقت در دست‌دارند در صورتیکه تا آخر شهریور ماه جاری رسید موقت مربوطه را بحواله انبار قطعی تبدیل نمایند مشمول دستور فوق نخواهندبود.

۱ـ۳ ۱ـ۱۹۴۲۲ **وزارت دارائی**

آگهی دانشسرای عالی

۱ـهمه‌داوطلبان ورودبدانشسرای‌عالی که برای شرکت در امتحانات مسابقه ورودی ثبت‌نام کرده‌اندباید بلااستثناء داوطلب هررشته که‌باشند در کلیه امتحانات یکی ا زدوگروه علمی وادبی که درساعت ۷ونیم صبح روز جمعه ۱۷شهریورماه در دانشگاه تهران انجام خواهدشد شرکت کنند.

۲ـداوطلبانی که بادیپلم‌خانه‌داری ثبت‌نام کرده‌اندمیتوانندبا‌انتخاب‌خود در یکی از دونوع امتحانات (گروه علمی یاادبی) شرکت کنند.

کسانیکه تاکنون گروه خودرا تعیین نکرده‌اند باید روز چهارشنبه ۱۵شهریورماه جاری از ساعت ۸ تا۱۲ صبح بدانشسرای عالی مراجعه کنند

آ ـ ۱۹۳۰۰ ۱ـ۲ **دانشسرای عالی**

(اهالی بخش ۳ تهران)

بنا بتمایل مودیان محترم ساکن منطقه ۳تهران وبمنظور تامین رفاه آنها وبدستور جناب آقای بهنیا وزیر دارائی.

اداره دارائی منطقه ۳ تهران

از عباس آباد به دروازه دولت ـ اول خیابان بهار ـ پلاك ۱۲۰ (تلفن موقت ٦٧٩٣١) انتقال یافت

ازساکنان محترم منطقه تقاضادارد برای‌پرداخت مالیات ـ تسلیم اعتراض به پیش آگهیها شرکت در کمیسیون مالیاتی وسایر کارهای مالیاتی خود بمحل جدید رجوع نمایند.

مدیرکل وصول تهران ودارائیهای‌حومه.

فضل‌الله گرکانی

۱ـ۵ آ ـ ۱۸۹۹۰

جناب آقای دکتر علی امینی نخست وزیر مقتدر ومحبوب ایران

خاطر عالی را مستحضر میدارد که در مورد بهبود وضع نان شهر نانواهای فریز تهران مجری او امر و منویات هیئت محترم دولت بوده و بانهایت صمیمیت و علاقه در اجرای او امر دولت خدمتگذار در راه بهبود وضع نان شهر کوشا بوده و میباشد

حاجی مهدی اسکندری ـحاجی عباس کریمی ـحاجی حسن‌مختاریان حاجی تقی رهبر ـحاجی ستار ـبیوك وفائی ـحاجی برات‌کرمی‌ـحاجی رحیم آهنی ـحاجی حسن مدامی ـحاجی علی کاظم پور ـ رضا مولائی ـ محمد علی صداقت

از اراك

جناب آقای دکتر علی امینی نخست‌وزیر محبوب

کسبه وبازرگانان شهرستان اراك از تحت تعقیب قرارگرفتن‌جناب آقای مهدی ابراهیمی دریانی بوسیله دادسرای طهران که دراثرشکایت یکعده‌اشخاص که میل ندارند کار مثبت انجام شود صورت گرفته بی‌نهایت متاسف وبدینوسیله مراتب تاثر و نگرانی خودرا از نتیجه‌این عمل دور از انصاف که عاید بازارخواهد شد بعرض میرسانند .

دریانی کسی است که صددرصد مجری منویات شاهنشاه معظم میباشددردریانی‌است‌بانی دبستانها در اغلب‌دهات‌آذربایجان، دریانی‌است که درآتش‌سوزی بازار میانه به‌تمام کسبه آن شهرستان که از آتش سوزی صدمه دیده‌بودند سرمایه داددریانی موسس دبیرستان خوانسار است دریانی بنیان‌گذار بیمارستان دریانی در طهران میباشد ـدریانی به‌تمام معنی مردی است انسان‌دوست و مجری نیات خیرخواهانه‌شاهنشاه معظم‌ـ چنین شخصی که دارای صفات و عملیات معروضه است امکان ندارد عمل‌خلاف‌انجام دهد ـ دریانی موسس شهرآرا است که درمدت قلیلی توانست ۱۴۰۰ خانه ایجاد و ۱۴۰۰ خانواده را ازبلاتکلیفی مسکن نجات دهد اشخاصی که نمیتوانند به‌بینند یك فرد کار بزرگی رادر مدت‌قلیلی انجام داده ودر خودشان‌این نوع‌فعالیت سراغ ندارند از راه غرض‌ورزی از مشارالیه شکایت نموده ودر این موقع که بازار بحرانی است بحران دیگری به‌بازار اضافه‌کرده‌اند چون بازداشت دریانی‌دروضع بازار موثر است وادامه بازداشت اثرنامطلوبی دربازار خواهد گذاشت مستدعیات کسبه وبازرگانان این شهرستان مبنی برفع بازداشت از ایشان است که‌باتوجه بسوابق نامبرده واقدامات خیرخواهانه مشارالیه که در مواقع بحرانی از بذل مال دریغ نداشته است اقدام عاجل دررفع بازداشت اعاده حیثیت قضائی ایشان بعمل آید.

حسین کاظمی ـحاج حسین شاکری ـ عباس طیب‌زاده ـابوالفضل شاه‌کرمی ـحاج مصطفی تجائی ـ حسین‌عطارپور ـ رضا عباسیان ـحاج رضاقلی کاظمی ـ لطیف کاظمی ـ مرتضی طیب‌زاده ـ ابراهیم توحیدی علی محمد آقاخانی ـ علی اکبر عطاری ـ تقی شمسی ـ کریم عطائی ـ نصراله اقتصاد ـ حسین فرجام ـمحمد جعفر نمکی ـمحمد جواد ـفروغی اسدعالمزاده ـ یحیی طیب‌زاده ـ حیدر فیروزی‌ـمحمد طاهر حمیدی ـ احمد احمری ـ محمد رضابیات ـغلامرضا کاشانچی ـ شرکت اتفاق اراك ـ کریم‌عطار پور ـ کریم قربانی ـ رحیم عطارپور ـ رضا زرنیخی

اطلاعیه اداره‌کل مالیاتهای غیرمستقیم

بااینکه بکرات در رادیو و درجراید باطلاع آقایان مدیران‌شرکت ها وبازرگانان وسایر استفاده کنندگان اوراق سفته وبرات رسانیده است که‌برای خرید سفته وبرات مورد احتیاج مستقیما به‌باجه‌های کاخ‌وزارت دارائی یابانکهای مجاز مراجعه فرمایند معهذا ملاحظه میشودعده‌اوراق مذکور را از دست اشخاص متفرقه خریداری و بمصرف مبادلات تجاری خود میرسانندچون ممکن است دراین موارد روی عدم تشخیص عده‌ای از اشخاص سوء استفاده‌جو که‌اکنون‌عمال مهم آنها زندانی وتحت تعقیب میباشند سفته‌های جعلی رابجای سفته‌های اصیل دولتی بجریان فروش گذارند از این‌جهت مجددا یادآوری مینماید که کلیه مصرف کنندگان اوراق مزبور احتیاجات خودرافقط از باجه‌های کاخ دارائی ویاعاملین فروش بانکها تهیه‌نمایند تامسئولیتی متوجه مبادله کنندگان اوراق سفته نشود.

رئیس اداره کل مالیاتهای غیر مستقیم ـ معدلی

۱ـ۳ آ ـ ۱۹۵۶۲

اطلاعیه

شرکت سهامی

کیم

شرکت سهامی کیم

باطلاع مصرف‌کنندگان‌محترم

میرساند که برای پذیرائی در جشنها. اعیاد ملی وجشن های تولد و عروسی برای علاقمندان محترم تسهیلات بیشتری فراهم‌نموده وباماشین‌هائیکه‌مجهز به سردخانه میباشد مقدار مورد احتیاج را در ساعات تعیین شده درمحل تحویل‌نماید برای‌کسب اطلاعات بیشتر بانلفن های۷۱۷۴۶و۷۲۱۳۴مکالمه‌وتعیین‌وقت فرمائید.

محصولات کارخانه کیم ۱۰۰×۱۰۰ با شیر تازه گاو پاستوریزه وهموژنیزه شده تهیه میگردد

رادیو اتومبیل ۵موج و گرام اتومبیل هاروطونیلن فردوسی تلفن ۳۶۸۰۷

اُریون؟

۲ـ۲ آ ـ ۱۹۳۲۶