سال سی‌وچهارم- شماره ۱۰۱۹۸ — سه‌شنبه سیزدهم اردیبهشت‌ماه ۱۳۳۹ — تکشماره ۳ ریال

اطلاعات

۲۰ صفحه

چسمان اعدام شد!

وقتی در اطاق گاز جان میکند با تقاضای مهلت موافقت شد

بدنبال هرکلمه مبنی برموافقت باتعویق مجازات‌که ازدهان قاضی بیرون می‌آمد یك قرص سیانورکه گاز مرك متصاعد میکرد درظرف اسیدمیافتاد وباآخرین‌کلمه آخرین قرص نیز درون ظرف افتاد وحیات چسمان پایان یافت.

شرم‌آور، ظالمانه، بیعدالتی، جنایت، غیرانسانی، خلاف‌قانون،توهین به‌انسانیت اینها کلماتی بودکه درسراسر جهان‌مردم هنگام‌شنیدن حکم‌اعدام برزبان‌راندند

دربرتغال مردم سفارت امریکارا سنگباران‌کردند

این عکس که‌بعداز ظهر امروز به‌تهران رسیده کاریل چسمان را درآخرین مصاحبه مطبوعاتی که‌دوروز قبل‌از اعدام باخبرنگاران بعمل آوردنشان میدهد . نکته‌جالب در این مصاحبه آن‌بودکه چون سیگاری روشن کردیکی از خبرنگاران‌که میدانست یکسال است چسمان کشیدن سیگار راترك کرده‌ازاو پرسید « چطور دوباره سیگار میکشید » چسمان جواب‌داد «تازه شروع کرده‌ام »وپیدابود که هیجان روزهای قبل‌از اعدام موجب‌شده وی دوباره سیگار راشروع کند

چسمان‌کی بود؟

کاریل چسمان در سال ۱۹۲۱ از یك خانواده پیشه‌ور در نزدیکی سانفرانسیسکو متولد شد . پدرش «سرل» نام داشت و زندگی اومختصر بود . چسمان از همان کودکی برای کمك بپدرش دست بدزدی و سرقت میزد و «سرل» با آنکه از این‌موضوع آگاه بود پسرش را از این عمل منع نمیکرد .

مادر چسمان «هالی» نام داشت وکاریل باو علاقه زیادی داشت مادر چسمان در یك حادثه اتومبیل فلج شد و این واقعه اثر ناگواری روی کاریل باقی گذارد و از همار زمان او را به یاغیگری سوق داد.

کاریل چسمان تحصیلات زیادی نداشت ولی برای تامین معاش خانواده‌اش در دزدی مهارت زیادی پیدا کرده بود .

چسمان تا قبل از آنکه در سال ۱۹۴۸ بعنوان دزد چراغ قرمزدستگیر شود چندین بار بزندان افتاده‌بود ولی چون جرائم او ناچیز بود آزاد میشد .

در سال ۱۹۴۸ چسمان رابعنوان دزد چراغ قرمز بازداشت کردند در آن زمان تمام جراید امریکا از یك جانی صحبت میکردند که پس از تجاوز بزنان آنها را میکشت .این دزد بعلت در دست داشتن چراغ قرمز به دزد چراغ قرمز مشهور شده بود . پس از دستگیری چسمان دیگر دزد چراغ قرمز که وحشتی دربین خانواده های امریکائی‌انداخته بود دیده نشد .

چسمان از همان ابتدای بازداشت منکر این شد که وی دزد چراغ قرمز بوده است .

بقیه درصفحه هفدهم

- آخرین تقاضای چسمان باکثریت چهار رای در مقابل سه رای رد شد
- **چسمان به آرامی شام خورد، به آرامی داخل اطاق‌گاز شد وبه آرامی جان سپرد**
- ویلیام دوگلاس رئیس دادگاه عالی امریکا گفت برای قبول تقاضای وکیل چسمان دلیلی وجودنداشت
- **چسمان، مارلون براندو را وکیل کرد که ازسرگذشتش فیلمی تهیه‌کند وایفای نقش اورا بعهده بگیرد**

شرح درصفحه سوم

چسمان هنوز ۲۰ سال ندارد وباتفاق دوتن از همسالان خودبرای اولین بار به چنك پلیس افتاده است. این عکس درسال ۱۹۴۰ در یك پاسگاه پلیس ازکاریل چسمان ودوستانش گرفته شده‌است.

جریان روز

دقت وحوصله شاه | **امریکا وکشورهای عربی**

سرمقاله وتفسیرجهان را درصفحه دوم مطالعه فرمائید

شاه درویرانه های لار

شاهنشاه فرمودند امیدوارم شهر جدیدی زیباتر وبهتر ازشهر سابق بپاشود

اعلیحضرت همایونی هنگام بازدید ازویرانه‌های لار داخل چادرهای‌بیمارستان امدادی شدند وازحال یکایك بیماران سئوال فرمودند. دراین چادر یك پیرمرد هشتادساله‌که تمام خانواده‌اش را ازدست داده بود هنگام دیدن شاهنشاه اشك مسرت درچشمانش درخشیدن گرفت.

جریان مشروح بازدیدشاهانه ازمنطقه زلزله‌زده لار درصفحه یازدهم درج‌شده‌است

درساعت هشت بامداد فردا

شاهنشاه عازم اروپامیشوند

سفر اعلیحضرت همایونی ۲۵ روز بطول خواهد انجامید

هواپیمای سلطنتی ظهر فردا در فرودگاه‌استانبول توقف مینماید

شاهنشاه در ساعت هشت بامداد فردا برای مسافرت رسمی بکشور های سوئد ، بلژیك و اطریش تهران را با هواپیمای سلطنتی ترك خواهند گفت .

هواپیمای حامل شاهنشاه مقارن ظهر فردا درفرودگاه استانبول‌توقف خواهد کرد و پس ازآن ، شاهنشاه از استانبول رهسپار ژنوخواهندشد.

اعلیحضرت همایونی فرداشب در

بقیه درصفحه هفدهم

تهران و چسمان

اعدام چسمان تهران‌را هم تکان داد

- **جمعی اززنها برای چسمان اشك ریختند!**
- **یك زن زندانی محکوم به اعدام گفت: چسمان در عمر خوددوازده بار اعدام شد**
- **مردم درباره سرنوشت چسمان شرط بندی می‌کردند**
- **یك دانشجو گفت: اعدام چسمان پس ازدوازده‌سال زندان کار صحیحی نبود**
- **دختر خانمی گفت:چسمان حیف شد!**
- **روزنامه فروشی گفت:اگر چسمان را نکشته بودند میتوانستم‌دادبزنم:چسمان بازهم از مرك نجات‌یافت:**

دیروز تهران در حالت انتظار بسر برد . زن و مرد و پیر و جوان از صبح دیروز بسر نوشت کاریل چسمان فکر میکردند . هرکسی‌از دیگری میپرسید بالاخره‌سرنوشت چسمان چه خواهد شد ، آیا اورا خواهند کشت و یااینکه آزادش خواهند کرد ؟

آزاد میشود ؟

اکثریت مردم تهران عقیده داشتند که چسمان این بار هم از مرك نجات خواهد یافت زیرا کمتر کسی فکر میکرد که ممکنست مردی راکه‌دوازده سال از چنگال آن گریخته است‌اعدام کنند .

بقیه در صفحه هیجدهم

نظرمقامات قضائی ووکلای‌دادگستری

- **ابراهیم خواجه نوری نویسنده وروانشناس: رای‌دادگاه ایالت کالیفرنیا باتوجه بزمان ومکان تظاهر به‌بی‌نظری وخشکی در قانون‌شناسی است**
- احمد شریعت‌زاده : بهروسیله باید باحساسات وافکار عمومی مردم درحدود قوانین جواب مثبت داد
- **رئیس دانشکده حقوق تهران: مخالفت افکار عمومی با اعدام کاریل چسمان دلیل قاطعی‌است براینکه مجازات اعدام ازنظر انسانی مورد قبول نیست**
- علی شهیدزاده : اجرای حکم اعدام کاریل چسمان بی‌اعتنائی بافکار عمومی دنیا بود
- **لطف‌الله ترقی: اگر ۱۲ سال پیش کاریل چسمان را با شدیدترین شکنجه‌ها ازبین میبردند بدرجات برای او راحت‌تر بود**
- رئیس دادگاه عالی‌جنائی: کاریل‌چسمان‌عقوبت‌کارهایش راکشیده بود وصلاح نبود اعدام شود
- **دادستان تهران: حکم مراجع قضائی قابل احترام است وباید اجرا شود**

شرح درصفحه ۱۹

مکتوب

دویست وبیست‌ویکم

از: ا. خواجه نوری

درصفحه ۱۳

طبق آئین‌نامه جدیدی‌که درشهرداری تدوین شده :

بصلاحیت‌فنی مقاطعه‌کاران رسیدگی میشود

شهرداری شرکتهای‌مقاطعه‌کاری رادرجه‌بندی میکند

امروز اطلاع‌حاصل شد که شهرداری تهران درنظر دارد به صلاحیت کلیه شرکت‌های مقاطعه کاری رسیدگی نماید . به دستور شهردار آئین‌نامه جدیدی برای اینکار تدوین شده واز تاریخ‌اجرای آن مقررات آئین‌نامه قبلی نسخ خواهد شد.

صلاحیت فنی درآئین‌نامه جدید قبل‌از هرمسئله بصلاحیت فنی وقدرت ماشین‌آلات وکادر مهندسین شرکت رسیدگی خواهد شد .هریك ازاین‌عوامل‌بوان خاصی خواهد داشت وبراساس‌آن

بقیه درصفحه هفدهم

مجلس شورای ملی

درصفحه۱۷

یك شهر فرهنگی درکنار حصارك بوجود می‌آید

- **دانشسرایعالی ساختمان مدرن ومجهز خودرا شروع میکند**
- **ازسال آینده دردانشسرایعالی رشته‌های فوق لیسانس تاسیس میشود**

شرح درصفحه ۱۵

اطلاعیه جمعیت خیریه لارستانیهای مقیم تهران

هموطن گرامی

شهری آباد و ثروتمند که روزی مرکز تجارت و دادوستد خلیج فارس ودریای هند بود براثر حادثه اسفناك زلزله‌بویرانه‌ای‌مبدل‌شده‌است برای نجات مجروحین و بازماندگان شهداء این واقعه هولناك وغم‌انگیز، وتیمار یتیمان و کودکان وداغدیدگان ودرماندگان و تجدید بنا وخانه سازی و تهیه مسکن برای زلزله‌زدگان بی‌خانمان جمعیت خیریه لارستانی های مقیم تهران از عموم طبقات وافراد هموطنان گرامی خود استمداد می‌نماید چنانچه هموطنان گرامی بخصوص مردم شرافتمند ونوعدوست تهران برای کمك ومساعدت بقوم بلادیده بی‌خانمان زلزله زده لار در صدد کمك باشند جمعیت همواره آماده راهنمائی و همفکری ومساعدت از جهت وقوف براحتیاجات و کیفیت ارسال هدایا و کمك‌ها و تماس دائم بامردم بلادیده آنسامان می‌باشد استدعادارد برای هرگونه‌مساعدت ومرحمت ویابرسش واطلاع‌وراهنمائی وهمدردی عصرها بمرکز جمعیت به‌نشانی تهران مخبرالدوله اول کوچه نوشین فوقانی قنادی نوشین دفتر وکالت آقای اقتداری تلفن ۳۲۷۲۸مراجعه فرمائید و صبحها باتلفن‌های ۲۹۹۳۸-۲۱۰۱۱-۲۲۶۷۸ هرگونه اطلاعی لازم دارید کسب فرمائید. چنانچه مایل بکمك نقدی باشید بحساب شماره۶۸۱۳۳بانك ملی‌مرکزی مرحمت فرمائید ودر چگونگی و مصرف کلیه هدایا ووجوه‌نظارت‌فرمائید بی‌شك اجرشما نزدخداوند محفوظ است .

جمعیت خیریه لارستانیهای مقیم تهران

سپاسگزاری ازجناب آقای مهندس شکوه

معاون محترم وزارت گمرکات وانحصارات ومدیرکل گمرکات

سندیکای صنایع روغن نباتی ایران بدینوسیله ازتوجه مخصوص واقدامات فوری وموثرآنجناب درمورد توقیف‌پیه‌های حیوانی که‌بنام روغن‌نباتی بایران واردشده‌بود کمال تشکررا دارد هشیاری جنابعالی وعلاقمندی شمانسبت به‌بهداشت عمومی که‌نشانه آن پروازفوری به‌خرمشهروتوقیف روغنهای مشکوك بود درخور تقدیر وتحسین‌است.

رجاء واثق دارد که درآینده نیز براثرمراقبت دائمی ماموران وزارت گمرکات ازورود وترخیص هرگونه چربی حیوانی که‌بنام روغن نباتی یا خوراکی بایران صادر میگردد ممانعت‌بعمل‌خواهد آمد.

سندیکای صنایع روغن نباتی ایران

آ-۵۰۷۲

برای روشن‌نمودن برق‌خودبه‌بنگاه برق‌مراجعه‌نمائید

آنهاکه تاآخر فروردین سال جاری وام پرداخت نموده‌اندبرای روشن‌شدن برق‌خود بشرط آنکه‌درمسیرشبکه شهر وشمیران‌باشد ازاول خردادماه مراجعه نمایند وکسانیکه تاپایان اردیبهشت‌ماه‌وام مقرره رابپردازند از اول تیرماه میتوانند برای روشن شدن برق مراجعه نمایند. آ-۴۵۸۳

مژده باهالی محترم خوزستان

بزودی کارخانه اتوماتیك بستنی در خرمشهر شروع بکار وبا وسائل مجهزی محصول خودرادردسترس‌همکاران قرار خواهد داد.

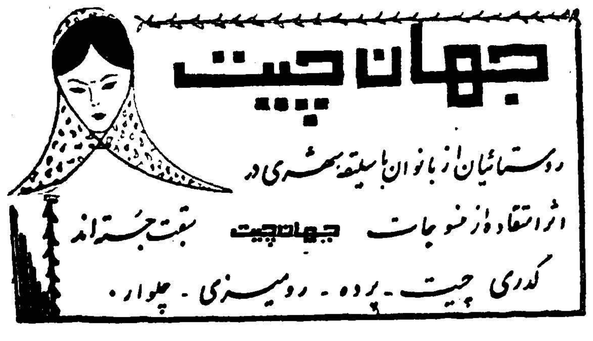

ریالکو

دعوت مجمع عمومی عادی‌سالیانه شرکت سهامی ریالکو

جلسه مجمع عمومی عادی سالیانه شرکت سهامی ریالکو ساعت سه‌بعداز ظهر روز شنبه هفتم خرداد ۱۳۳۹ درمحل کارخانه ریالکو (واقع درجاده قدیم کرج‌قبل از پل‌کن کیلومتر ۸٫۵)تشکیل است از عموم سهامداران محترم شرکت یاوکلای آنها دعوت میشود در ساعت مقرر بادر دست‌داشتن اوراق سهام درجلسه مجمع حضور بهمرسانند .

دستور جلسه

۱- استماع گزارش هیئت مدیره وبازرس

۲- تصویب بیلان عملکرد سال ۱۳۳۸

۳- انتخاب بازرس

آ-۵۰۶۴ هیئت مدیره شرکت‌سهامی ریالکو

شعبه بانك بیمه بازرگانان در ساوه ازدهم اردیبهشت‌ماه۱۳۳۹افتتاح‌وشروع بکار نموده‌است. بانك بیمه بازرگانان

آ-۴۷۲۴ ۱-۳

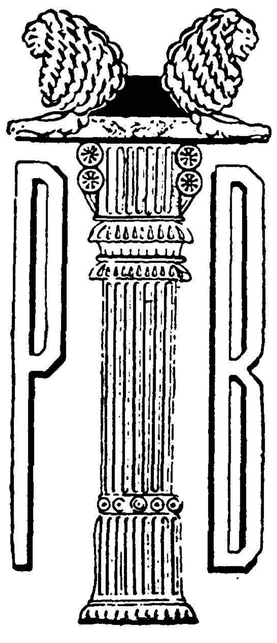

ساعات‌کار بانك پارس

ساعات کار بانك پارس از تاریخ۱۶ر۲ر۳۹ لغایت ۳۱ر۶ر۳۹بشرح زیر باطلاع مشتریان گرام ومراجعین محترم میرسد.

دوایر بانك از ۷صبح‌تا ۱۳

باجه‌ها از ۷¼صبح تا۱۲½

پنجشنبه‌ها

دوائر بانك از ۷صبح تا۱۲½

باجه‌ها از ۷¼صبح‌تا ۱۲

ضمنا باجه‌های دریافت عصرکمافی‌السابق درتمام شعب مفتوح خواهدبود.

بانك پارس

آ-۵۰۴۴ ۱-۳

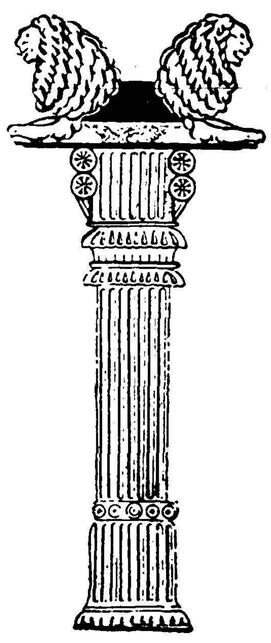

جریان روز

دقت وحوصله شاه

در دنیای امروز مسافرت روسای کشور ها و زمامداران امری عادی وجاری شده است . هفته و ماهی نمیگذرد که این رفت و آمد ها و ملاقاتها میان سران دول صورت نگیرد .

اغلب این مسافرتها ضروری تشخیص داده شده و چه بسیار مسائل مهم جهانی در خلال این ملاقاتها حل و فصل میشود ، زیرا روبروشدن سران دول و گفتگو های آنها از نزدیك بدرك‌واقعیت ها و کسب اطلاعات بیشتر کمك میکند و تفاهم میان ملل را میافزاید .

اعلیحضرت همایونی در زمرهٔ زمامدارانی هستند که مسافرت زیاد میکنند و این مسافرتها همیشه برای کشور ایران مفید و موثر بوده و نتایج عالی در بر داشته است .

امروز کمتر کشوری در جهان یافت میشود که ایران را نشناسد، حال آنکه تا بیست و سی‌سال پیش کشور ما را حتی در روی نقشه جغرافیا اشتباه میکردند ، وقتی از ایران صحبت میشد و روی نقشه جغرافیا ایران را پیدا میکردنددر باره مردم و وضع زندگی‌ماافسانه های کهن را بخاطر می آوردند !

بالا ترین نتیجهٔ که مسافرت جهانی اعلیحضرت همایونی در بر داشته شناساندن کشور و ملت خود بملل عالم بوده که این هدف عالی بشایسته ترین و عالی ترین طرز انجام پذیرفته و ایران امروز آنطور که هست بدنیا معرفی شده است .

مسئله دیگری که در مسافرتهای خارج از کشور اعلیحضرت همایونی جلب توجه میکند ایجاد رابطه وبسط و توسعه مناسبات دوستانه با ملل عالم و آشنائی بیشتر باصول و قوانین وچگونگی وضع حکومت ها و زندگی ملل و خلاصه آگاهی بیشتری است که ذات‌شاهانه برموزترقیات امروزی جهان پیدا میکنند و در کشور خود بکار می بندند .

اعلیحضرت همایونی در بازدید های خود چیزی نا دیده نمیگذارند واز تحقیق در هیچ امری دریغ نمی فرمایند و توجه و حوصله‌ای که هنگام ملاحظه یك کارخانه ، یك مؤسسه اجتماعی و فرهنگی ، یك سازمان مملکتی بخرج میدهند شایستهٔ تحسین و نشانه علاقهٔ خاصی است که رهبر عالیقدر ما بترقی و سعادت ملت خود دارند و این خوی پسندیده نه فقط در داخل کشور ، در تمام باز دید های کوچك و بزرك ظاهر میباشد بلکه وقتی هم بخارج از کشورسفر میکنند تاازهمه‌جا و همه چیز با خبر نشوند و تحقیق کامل نفرمایند دست بر نمیدارند .

بهمین جهت است که وقتی اعلیحضرت مسافرت خارج مینمایند هرگز اکتفا بتشریفات و مراسم نمیکنند بلکه تا تمام نمایندگان سیاسی کشوری که بدانجا سفر مینمایند احضار نشوند و طرف شور و مذاکره شاهانه قرار نگیرند و از وضع زندگی ایرانیان مقیم خارج بخصوص پیرامون محصلین ایرانی در خارج تحقیق و مطالعه‌ورسیدگی نفرمایند از مسافرت خود دست بر نمیدارند ، در واقع مسافرتهای اعلیحضرت همایونی هیچوقت بتشریفات سلطنتی و مراسم خاص ورسمی خاتمه پیدا نمیکند بلکه در ورای این دید و بازدید ها که بسیاست عمومی و کلی ایران کمك‌شایسته میکند مطالعات دیگری نیز صورت میگیرد که بسیار با ارزش و اهمیت میباشد .

اعلیحضرت‌همایونی سه دعوت رسمی از سه کشور را در این مسافرت قبول فرموده‌اند که بترتیب دعوت پادشاه سوئد و بعد دعوت پادشاه بلژیك و سپس دعوت رئیس جمهور اطریش باجابت می پیوندد .

در تمام این دعوت ها طبق تمایل شدید اعلیحضرت همایونی وعلاقه‌ای که بدیدن مؤسسات‌مفید اجتماعی و فرهنگی ابراز میدارند برنامه هائی در رشته های مختلف نیز در هر کشوری تنظیم گردیده که چنین برنامه های سنگین در ملاقات ها و باز دید های سایر زعما و روسای کشور ها هرگز جای نمیگیرد .

بدیهی است مسائل مهم امروز جهان بخصوص کنفرانس سران کشور ها در پاریس نیز مورد توجه و دقت و بر رسی‌اعلیحضرت همایونی قرار خواهد گرفت و بطور کلی مسافرت های شاه چه در داخل و چه در خارج پیوسته متضمن فواید و نتایج عالی برای ملت ایران بوده است که‌خوشبختانه ثمره‌آنرا در زندگی روزانه،در پیشرفت های‌تدریجی کشور ، در سیاست عمومی و جهانی ایران ، در پیدایش روح همکاری میان ملل شرق و در خیلی مسائل می بینیم و از مواهب آن بهره مند میشویم و آرزومندیم با تشکیل این کنفرانسها و مجامع عالی ودیدارها دنیا از خطرات‌احتمالی جنگهای هیدروژنی واتمی برکنار گردد و کشور ما در سایهٔ امنیت و آرامشی که چند سال است پیدا کرده همچنان راه خود را در ترقی و پیشرفت و برطرف کردن نقائص زندگی طی نماید.

فردا صبح شاهنشاه ما سفر خود را باروپا شروع می فرمایند ، ملت ایران از صمیم قلب‌از خدای بزرك سلامت وسعادت وموفقیت رهبر عالیقدر خود را تمنا دارد و شاه مهربان ملت دوست و ترقیخواه خود را دعا میکند.

امریکا وکشورهای عربی

تحریم کشتی مصری کلئوپاترا از طرف کارگران بندری نیویورك بحران تازه‌ای در روابط ایالات متحده با کشور های عرب مخصوصا جمهوری‌متحده عربی‌پدید آورده‌است .

از دو روز پیش بدستور کنفدراسیون اتحادیه های کارگری عرب بمنظور مقابله بمثل با باراندازان نیویورك تحریم کشتی های آمریکا در تمام بنادر عربی آغاز شده‌است . اکنون ۱۵ بندر عربی از کنار خلیج فارس تا سواحل دریای مدیترانه از بار گیری و تخلیه کشتی های امریکائی خودداری میکنند .

نهضت تحریم کشتی های آمریکائی ابتداء از بندر بیروت آغاز شد و بزودی بنادرعربی‌دیگرنیزبکارگران این بندر پیوستند. در دو روز اخیر درشهر بیروت تظاهرات ضد آمریکائی دامنه داری بوقوع پیوست و جمال عبدالناصر رئیس جمهوری متحد عربی‌هنگام گشایش دومین کنفرانس اقتصادی کشور های آسیائی و افریقائی بشدت از روش دولت آمریکا انتقاد کرد و مقامات آمریکائی را متهم نمود که‌در مورد اقدام برای رفع تحریم از کشتی کلئوپاترا سهل انگاری و سستی کرده‌اند .

رفت‌و آمد کشتی های آمریکا در بنادر عربی مخصوصا بندر صیداوتریپولی دارای‌اهمیت‌زیادی است زیرا انتهای لوله ـ های نفت خاور میانه در این دو بندر قرار دارد باین ترتیب که‌لوله نفت عربستان سعودی به بندر صیداو لوله های نفت عراق به بندر تریپولی منتهی میشود . باید در نظر داشت که بطور کلی‌روزانه ۱۵ تا ۲۰ کشتی کشور های‌عربی از بنادر آمریکائی‌استفاده‌میکنند درحالیکه هر روز دست کم پنجاه کشتی آمریکائی در بندر های عربی لنگر میاندازند .

پس از اعلام تحریم کشتی های آمریکائی تاکنون هیچیك از کشتی های این کشور وارد بنادر عربی نشده‌اند . یك کشتی آمریکائی که قرار بود وارد بندر لاذقیه شود مسیر خود را تغییر داد و در کنار جزیره سیسیل لنگر انداخته است .

پس‌از حوادث کانال سوئز در سال ۱۹۵۶ تاکنون هیچگاه مناسبات آمریکا با جمهوری متحد عرب تا این اندازه بمرحله بحرانی نرسیده بود و این ماجرا ممکن است حتی به قطع کمك‌های آمریکا به جمهوری متحد عرب منجر شود .

جمهوری متحدعربی‌معتقد است که در تحریم کشتی‌کلئوپاتر اسرائیل دست داشته است . کارگران بندر نیویورك بعنوان اعتراض بروش دولت جمهوری متحده عرب در جلوگیری از رفت‌و آمد کشتی های اسرائیل در کانال سوئز کشتی مصری کلئوپاترا را تحریم کرده‌اند و این کشتی اکنون نزدیك یکماه است در بندر نیویورك متوقف گردیده است .

محجة‌البیضاء فی‌احیاءالاحیاء

درعلم اخلاق تالیف عالم شهیر ملامحسن فیض کاشانی عین نسخهٔ بیمانندی که‌از روی نسخهٔ اصل مصنف باخطعالی بقلم کاتب مخصوص او نویسانده شده‌و فرزندش عالم نامی **علم‌الهدی** با نسخهٔ اصل‌تصحیح و مقابله وتحشیه و امضاءنموده است چاپ عکسی افست بامقدمه آقای‌سید **محمد مشکوة** استاد دانشگاه چهارجلد تحت طبع وپیش‌فروش میشود بیعانه۲۰۰ ریال دریافت میشود.

ناشر : کتابفروشی اسلامیه خیابان بوذرجمهری تلفن ۲۱۹۶۶ و کتابفروشی شفیعی سرای حاج محمدعلی

آ ـ ۴۵۰۱

برای همدینان و هموطنان لار

انجمن اسلامی مهندسین باتاثر از مصیبت وارده‌بمردم بی‌خانمان شده‌لار وبنابه‌اقدام و استمدادی که‌از طرف انجمن اسلامی دانشجویان شیرازبعمل آمده‌است ازکلیه اعضای‌انجمن و مهندسین و دوستان و دلسوختگان داوطلب مشارکت دراین وظیفه دینی‌و انسانی تقاضا مینماید هراندازه وجوه‌نقدی یاجنسی که‌مایل باشند بهمکار محترم آقای‌مهندس منوچهر سالو (شرکت سیمان فارس ـ خیابان سعدی ـ تهران)تحویل نمایند تابه‌شیراز ولارارسال گردیده زیر نظرآقایان عبدالعلی آیةالهی‌ـ مجدالدین محلاتی ـدکترسلامی بمصرف‌و کمك‌مردم بلادیده لاربرسد

آ ـ ۴۵۰۷ — **انجمن اسلامی‌مهندسین**

خانواده های آل‌بویه ـ آزاده

با نهایت تاسف درگذشت شادروان **بانو کبری آلبویه سمنانی** را در تهران باطلاع کلیه بستگان و دوستان میرساند مجلس ترحیم از ساعت ۳ الی ۵ بعد از ظهر روز چهارشنبه۱۴ اردیبهشت ماه در مسجد صاحب‌الزمان واقع‌درخیابان عباسی برگزار خواهد شد ختم زنانه آن مرحومه در همان ساعت و همانروز در منزل شخصی‌واقع در خیابان درختی روبروی دخانیات کوچه سعدی کاشی ۱۸ برپا خواهد بود .

بعموم‌بازماندگان‌آنمرحومه مصیبت‌وارده را تسلیت می دهیم

بدینوسیله باطلاع کلیه دوستان و آشنایان میرساندکه بمناسبت درگذشت والده این جانبان روز چهارشنبه ۱۴ اردیبهشت جاری مجلس ختمی از ساعت سه و نیم الی پنج و نیم بعد از ظهر در مسجد حاج‌حسن واقع درخیابان شاهپور اول خیابان ارامنه برگزار خواهد شد .

حسن اخوین ـ کاظم اخوین ـ عباس اخوین

بعموم‌بازماندگان‌آنمرحومه مصیبت‌وارده را تسلیت می دهیم

با نهایت تاسف درگذشت مرحوم مغفور **آقای‌عبدالحسین آقایوف** والد اینجانبان را باطلاع اقوام و دوستان میرساند هزینه مجلس ترحیم بنا بوصیت موکد آن مرحوم به آسیب دیدگان واقعه مولمه لار تخصیص داده شد .

سرتیپ اسمعیل چرخشت ـ حسن چرخشت ـ خانواده های مدنی ـ ریاضی ـ اسفندیاری فرد ـ صدرائی ـ آتاپور ـ طاهری ـ پسران قادری ـ یوسفی

آ ـ ۴۴۹۳

بعموم بازماندگان‌آنمرحوم مصیبت وارده را تسلیت‌میدهیم

با کمال تاسف و تاثر فوت مرحوم**محمود نخجوانی ارفع‌الملك** را در هلند باطلاع‌آقایان‌اقوام‌ـدوستان ـ آشنایان میرساند مجلس ترحیم آن مرحوم‌روزچهارشنبه۱۴اردیبهشت ماه از ساعت ۴الی ۶بعد از ظهر در مسجد مجد و ختم زنانه در همان روز و همان ساعت در باغ‌آقای محمد حسن نخجوان منتخب‌السلطان برادر آن مرحوم واقع در خیابان مژده کوی نخجوان بر قرار است .

خانواده های نخجوانی ـ ایروانی ـتوفیقی‌ـ انشاء ـ عزیزالسلطانی‌ـحاتمی‌ـلشکری‌ـ خمارلو‌ـ صارمی‌ـ حریری عشقی‌پور ـ گرامی

آ ـ ۴۵۱۱

بخانواده محترم آن مرحوم بویژه بازماندگان مصیبت وارده را تسلیت می دهیم

با کمال تاسف فوت **مرحومه بانو فاطمه بختیاری** مادر سرهنك نابغ بختیاری را در ۱۲ اردیبهشت باطلاع میرساند هزینه ختم مردانه بنابوصیت مرحومه صرف امور خیریه می گردد و مجلس ختم زنانه بعداز ظهر پنجشنبه ۱۵ اردیبهشت در منزل سرهنك نابغ بختیاری واقع در خیابان شاه‌جمشید آباد جنوبی برگزار می شود .

سرهنك نابغ بختیاری ـ ثریا نابغ بختیاری ـ رضا هروابادی(جلیل زاده)ـسرهنك نصرالله شادروز ـحیدر ایلخانی‌پورـ مهندس مصطفی بزرك ابراهیمی‌ـ اسمعیل‌طلیعه ربابه طلیعه‌ـ فاطمه هروآبادی ـ مهندس هروآبادی ـطلعت هرو آبادی ـ دکتر هروآبادی

آ ـ ۴۵۲۹

بعموم‌بازماندگان‌آنمرحومه مصیبت‌وارده را تسلیت می دهیم

خانواده های **مرتضوی ـرفیعی‌ـتوفیق‌آذربا‌ـ پرورش کاظمی ـ ناطق ـ مظهری ـ مجتهدی ـ اهری ـ پرتوی ـ مالك ـ لطفی ـ معتمدی ـ پاك دامن ـ همایونیه ـ طاهباز ـ ناهید ـ جوانشیر** بانهایت تاسف در گذشت شاد روان **اکبر مرتضوی** را باطلاع خویشاوندان و دوستان می رساند. مجلس ترحیم مردانه آنمرحوم روز پنجشنبه ۱۵ اردیبهشت ماه از ساعت ۴ الی ۶ بعد از ظهر در مسجد مجد و مجلس ترحیم زنانه همان روز و در همان ساعت در منزل شخصی‌آن مرحوم واقع در خیابان ناهید کوچه فاتح منعقد خواهد بود .

عزیز مرتضوی ـ دکترعلی توفیق ـرضاآذربا ـ محمود پرورش‌ـ مهندس‌ناطق ـ سرلشکر محمد مظهری ـ دکترعزیز رفیعی‌ـ بداق مجتهدی ـ حسین کاظمی ـحسن آذربا ـ دکتر حسن اهری ـ شهریار مرتضوی

آ ـ ۴۵۲۷ — ۱ـ۲

بخانواده محترم مرتضوی بویژه بازماندگان آن مرحوم مصیبت وارده را تسلیت می دهیم .

بدینوسیله باستحضار دوستان و خویشان میرساندکه بمناسبت هفته وفات مرحومه **معصومه ابراهیمی نایب‌الوزاره** مجلس تذکری در روز چهارشنبه چهاردهم اردی بهشت ماه جاری از ساعت چهار تا شش بعد ازظهر در حضرت‌عبدالعظیم باغ طوطی مقبره مرحوم نایب‌الوزاره جنب دفتر آستانه منعقد می گردد ذوات محترمی که شرکت می فرمایند موجب تسلی خاطر و تشکر بازماندگان آنمرحومه خواهند بود .

خانواده های فلسفی‌ـ شهید زاده ـاعتماد مقدم ـ طیاب معینی ـ شفیعی‌ـ نخعی ـ شریف‌ـ صابری

آ ـ ۴۵۵۱

حضرت آیت‌اله حاج‌شیخ عبدالرحیم کنی

از تفقدی که در مصیبت وارده بخانواده صبوحی مبذول فرموده‌اید بدینوسیله کمال سپاسگزاری خود را ابراز میدارد .

عباس صبوحی مدیر روزنامه صبح وصال

بیمارستان بازرگانان برای تکمیل کادر پرستاری به چندنفر پرستار دیپلمه واجد شرایط نیازمند است. داوطلبین میتوانند همه روزه ازساعت ۸ تا ٤ بعدازظهر باستثناءایام تعطیل بادردست‌داشتن‌مدارك لازم بدفتر بیمارستان مراجعه نمایند.

بیمارستان بازرگانان

آ ـ ۴۴۷۴ — ۱ـ۳

کلاسهای تعلیماتی پرورش طیور

دوره‌اول کلاس های تعلیماتی پرورش طیور درتاریخ ۱۰ر۲ر۳۹ شروع گردیده‌است بعلت استقبال زیاد علاقمندان بزودی دوره دیگری باهمان برنامه یعنی روش‌سمعی و بصری‌ـ باتشان دادن فیلم کارهای عملی‌توام با کنفرانس وبحث وانتقاد شروع خواهدشد خانم هاو آقایان میتوانند همه‌روزه برای‌ثبت‌نام ازساعت ٤تا۷ بعداز ظهر مراجعه‌فرمایند.

آدرس دفترفنی قریه شعبه پرورش‌طیور خیابان ایرانشهر شماره ۹۷ تلفن ٦٤١٨٥

آ ـ ۴۳۷۶ — ۱ـ۲

مسابقات دانشگاه

کلاسهای مسابقات دانشکده های علوم، حقوق ،پزشکی ،و ادبیات ازروز دهم اردیبهشت ماه‌در آموزشگاه خزائلی دائرگردیده و نام‌نویسی مسابقات دانشکده فنی‌و مسابقات دکتری حقوق وفلسفه ادامه دارد.

آ ـ ۴۸۷٤ — ۱ـ۲

خانواده های کامرانی ـ قاجار ـ مظفری

با کمال تاسف فوت سرکار علیه **بانومهر اقدس کامرانی** متعلقه مرحوم مغفور نایب‌السلطنه امیر کبیر طاب ثراه ووالدهٔ آقای سرهنك حسینعلی کامرانی (اقتدارالسلطنه) را باطلاع دوستان و اقوام میرساند و طبق‌وصیت آن مرحومه هزینه مجالس ختم و ترحیم بمصرف اطعام فقرا و مستمندان قم رسیده است .

آ ـ ۴۵۷۵

بخانواده محترم کامرانی بویژه بازماندگان آنمرحومه مصیبت وارده را تسلیت می دهیم .

با نهایت تاسف درگذشت شادروان **عباس غفوری** را باطلاع دوستان و آشنایان میرساند مجلس ترحیم مردانه روز پنجشنبه پانزدهم اردی بهشت از ساعت ٤ الی ٦ بعد از ظهر در مسجد سجاد واقع در خیابان شاه چهارراه فروردین و ختم زنانه در همانروز از ساعت ٤ الی٦ بعدازظهردر منزل شخصی واقع در خیابان ناهید کوچه دولتشاهی منعقد می باشد .

حسین دهناد ـ محترم غفوری‌ـ دکتر محسن غفوری ـ کاظم غفوری ـ حسین غفوری ـهوشنك غفوری ـموسی‌غفوری

آ ـ ۴۵۵۵

بعموم بازماندگان‌آنمرحوم مصیبت وارده را تسلیت‌میدهیم

با نهایت تاسف فوت ناگهانی **بانو حاجیه بتول فتوره‌چی** صبیه مرحوم حاجی محمد حسین فتوره‌چی همسر آقای حاج علی آقا جعفری را باستحضار میرساند مجلس ترحیم روز چهارشنبه چهاردهم اردی‌بهشت ماه در مسجد ارك از ساعت ۸و نیم الی ۱۱ونیم صبح منعقد و مجلس ختم زنانه عصر همان روز در منزل آنمرحومه واقع در میدان شاه خیابان شترداران کوی بقائی منعقد خواهد بود .

حاج‌علی جعفری ـحاج غلامعلی جعفری ـ حاج میرزا علی اصغر کاشانی‌پور ـ احمد جعفری‌ـ اکبر فتوره‌چی‌ـ اصغر فتوره‌چی ـحاج‌علی اتفاق ـ عباس فتوت ـ علی اکبر مزینی‌ـ احمد مزینی‌ـ حسین شریفی‌ـ حاج‌حسین نصیریان‌ـ حاج حسین کاشانی ـ حسن فتوره‌چی ـ محمد فتوره‌چی ـ حا ج مهدی عظیمی پور ـحاج عباس متین‌پور‌ـ

آ ـ ۴۵۳۹

انا لله‌و انا الیه راجعون

با نهایت تاسف و تالم درگذشت شادروان یگانه برادر عزیزم**غیبعلی برنجیان** را باطلاع دوستان و آشنایان‌میرساند. مجلس ترحیم آن مرحوم روز پنجشنبه ۱۵ر۱ر۳۹ ساعت ٤تا ٦بعد از ظهر درمسجد ارك‌ومجلس زنانه روز چهارشنبه ۱٤ر۱ر۳۹ بعداز ظهر در منزل شخصی چهارراه عزیز خان خیابان جامی پلاك ۱۸٤ منعقد است . **کریم برنجیان ـ سیدآقا پور باقر‌ـ محمداحدی‌ـ ملك محمد برادران رمضانی‌ـعلی اکبر زرندی ـمحمد باقر خامنهٔ‌ـتیموررمضانی‌ـ اکبر بیات‌ـابراهیم وهاب‌زاده ـ جلال فکرت‌ـ هوشنك طهماسبی زنجانی‌ـ نوروز شباب ـسیف‌الله پارسی‌ـ محمد رضا آریانی**

با نهایت تاسف فوت مرحوم مغفور حجةالاسلام آقای **سید محمد علی انواری** را باطلاع کلیه بستگان و دوستان آن مرحوم میرساند مجلس ختم روز چهارشنبه ۱٤ اردی بهشت ماه جاری از ساعت سه الی ٦ بعد از ظهر در مسجد آن مرحوم بنام مسجد مجتبی (ع) واقع در خیابان شمیران قدیم مقابل کوچه فردوس برگزار می باشد از آقایان علماء و حجج اسلام و بستگان و آشنایان دعوت می شود که برای شادی روح آن مرحوم و تسلیت ببازماندگان شرکت فرمایند .

از طرف اهالی خیابان شمیران و امام فعلی مسجد

حاج سید عبدالحسین معین شیرازی

بعموم بازماندگان‌آنمرحوم مصیبت وارده را تسلیت‌میدهیم

با نهایت تاثردرگذشت **بانو فاطمه** همسر سروان هادی مدرسی افسر شهربانی را باطلاع خویشان و دوستان کرام میرساند مجلس تذکر از ساعت ۱۵ الی ۱۸ روز چهارشنبه ۱٤ماه جاری در مسجد سادات واقع در خیابان خواجه نظام‌ـ الملك جنب کارخانه برق فیروز کوچه لشگری منعقد ومجلس تذکرزنانه هم در همانروز و ساعت در منزل سروان مدرسی خیابان خواجه نظام‌الملك کوچه عمرانی منعقد خواهد بود .

محمد مدرسی ـ سروان مدرسی‌ـ مهدی مدرسی ـ علی اصغر سعیدی ـ سرهنك محمد سعیدی ـ علی اکبر سعیدی‌ـ سروان علیرضا سعیدی ـحاج سید طاهر عمرانی ـ عباس صنعتی

آ ـ ۴۵۴۳

بعموم‌بازماندگان‌آنمرحومه مصیبت‌وارده را تسلیت می دهیم

هر کس باصلاح وضع مملکت علاقه‌مند است

کتاب

بهترین راه جلب اعتماد مردم رامطالعه خواهد نمود

مرکز فروش‌کتابخانه معرفت اول لاله‌زار

آ ـ ۴۹٦۲ — ۱ـ۳

حراج تابستانی

فقط برای یك هفته

ازبهترین پارچه‌های جدیدالورود

هلنداندشری Holland 8. Sherry

که تاکنون نظیرش بایران نیامده

از۲۰ تا۵۰ درصد تخفیف

فروشگاه الگانس خیابان‌فردوسی شماره ۹۱ تلفن۴۵۰۰۹

آ ـ ٤۸۸٦

دکتر صدرالدین موسوی

دیپلمه و متخصص در جراحی از هیئت متخصصین جراحان امریکا افتتاح مطب‌خود را باستحضار عموم میرساند **پذیرائی از ٤تا۷** بعد از ظهرنشانی: خیابان روزولت شماره۸۵ بین خیابان تخت جمشید وثریا تلفن ٦۹٤٦۵

چهل روز از درگذشت نور چشم خانواده‌ما **بیژن طهماسبی** می گذرد مخارج روز مزبور صرف کمك بزلزله زدگان لار گردید .

آ ـ ۵۰۷۰ — **خانواده طهماسبی زنجانی**

چون روز چهارشنبه ۱٤ر۲ر۳۹ مصادف با شب سال فوت خانم**تاج امینی** صبیه مرحوم مغفور آقای غلامحسین‌خازن الممالك خزانه همسر اینجانب مجلس تذکری از ساعت ۵تا۷ بعد از ظهر در منزل آن مرحومه برپاست از اقوام و دوستان تمنی دارد در مجلس تذکرحضوربهمرسانیده و روح‌آنمرحومه را شاد فرمایند .

احمد برهان سلطان

با نهایت تاسف فوت ناگهانی **بانو اخترالملوك معتمد** را باطلاع دوستان و آشنایان میرساند مجلس ختم آن‌مرحومه ازساعت۱۰الی۱۲صبح‌جمعه۱٦ اردیبهشت‌ماه‌در مسجد مجد ومجلس‌ختم‌زنانه‌عصر همانروزاز ٤تا ٦ در خیابان شمیران چهارراه‌قصر خیابان‌کوروش‌منزل‌سرهنك معتمد برقراراست

دکتر منوچهر معتمد‌ـ دکتر کریم معتمد ـسرهنك‌معتمد غلامرضا گیلانی‌ـسروش ـ دکتر داودپور‌ـروانبخش ـباقرآل سعادت ـنادری ـ گرانمایه ـفریدون دولتشاهی ـ هریتاش

آ ـ ٤۹۵۸

بخانواده محترم معتمد بویژه بازماندگان آن مرحومه مصیبت وارده را تسلیت می دهیم

آگهی های تسلیت

با کمال تاثر مصیبت وارده را بخانواده های محترم معتمد و گیلانی بخصوص جناب آقای دکتر منوچهر معتمد و جناب آقای سرهنك هوشنك معتمد تسلیت عرض نموده بقاء عمرو سعادت بازماندگان را از خداوند بزرك مسئلت داریم .

آ ـ ٤٤۸۷ — **دکتر پرویز ساجدی ـ دکتر احمد مستشار**

تیمسار سپهبد بختیار ریاست‌محترم‌سازمان اطلاعات و امنیت کشور و معاون نخست وزیر

با یکدنیا تاثر و تاسف از طرف خود و کارکنان منطقه۲ شرکت واحد اتوبوسرانی مصیبت‌وارده‌را تسلیت عرض‌نموده و سلامتی و بقاء آن خاندان جلیل را از درگاه خداوند متعال خواهانم .

رئیس منطقه ۲ شرکت واحد ـ لنکرانی

تیمسار معظم سپهبد بختیار ریاست سازمان اطلاعات و امنیت کشور و معاون محترم نخست وزیر

احتراما ما ایل تراکمه با یکدنیا تاثر و تاسف مصیبت وارده را بحضور مبارك تیمسار مفخم و جناب آقای عبدالمجید بختیار فرماندار محبوب گرگان تسلیت عرض نموده بقای عمر و سعادت خاندان جلیل بختیار را از خداوند متعال مسئلت می نماید .

از طرف قاطبه ایل دشت گرگان ـ حسین جرجانی

استاد معظم جناب آقای مهندس مرتضی قاسمی

با نهایت تاسف و تاثر فوت جانکداز پدر بزرگوارتان را صمیمانه تسلیت عرض نموده و خود را در این مصیبت سهیم دانسته بقاء و سلامتی آن استاد را از خداوند متعال خواستاریم .

دانشجویان سال اول دانشکده فنی رشته های الکترو‌ـ مکانیك و معدن و شیمی

آ ـ ٤٤۸۱

با نهایت تاثر و تاسف مصیبت وارده را بجناب آقای موسی غفوری تسلیت عرض نموده امیدواریم خداوند متعال بمعزی‌الیه و سایر بازماندگان صبر جمیل و اجر جزیل عنایت فرماید .

پزشکان درمانگاه شماره ۲بیمه های اجتماعی‌کارگران

تیمسار معظم سپهبد بختیار معاونت محترم‌نخست‌وزیر وریاست سازمان امنیت

با قلبی پر از اندوه مصیبت وارده را بخاندان جلیل بختیاربخصوص به‌آن‌تیمسار معظم تسلیت عرض می کنم .

آ ـ ۵۰۵۸ — **اهواز ـ حاج بابا رفیعی**

کارمندان ایرانی خط کشتیرانی هانزا‌ـ نمایندگی‌تهران

فوت ناگهانی آقای کاپیتان‌هلموت‌ونگوبورسکی‌را درخرمشهر ببازماندگان آن مرحوم و هیئت مدیره خط کشتیرانی آلمانی هانزا در برمن تسلیت گفته و خود را در این غم وارده شریك و سهیم می دانند .

آ ـ ٤۱۵ — **از طرف کارمندان ایرانی ـ هراندهوناتانیان**

بقیه آگهیهای ترحیم وتسلیت درصفحات ۱۷ـ۱۹

چسمان مرد!

وقتی دراطاق گاز جان میکند با تقاضای تعویق مجازات موافقت شد

بهمراه هرقرصی‌که درظرف اسید میافتاد وبخارمرك‌متصاعد میکرد یك‌کلمه مبنی برموافقت بامهلت ازدهان قاضی بیرون می‌آمد اما باآخرین کلمه آخرین قرص‌نیز درون ظرف افتاد وچسمان جان سپرد!

سانفرانسیسکو ـ زندان سان ـ کونتین ـ۲ مه ـآسوشیتدپرس ـ کاریل چسمان درحالیکه لبخندی برلب داشت روز دوشنبه ساعت ۲۰ر۳۳ دقیقه بوقت تهران در اطاق گاز، مرك‌را استقبال کردو پس‌از دوازده سال مبارزه با اجرای حکم اعدام خود در برابر تقدیر تسلیم شد.

دادگاه عالی کالیفرنیا روزدوشنبه تعویق اجرای حکم اعدام کاریل چسمان رارد کرد وقتی دادگاه این تقاضا رارد میکرد بیش از چنددقیقه به ساعت ده‌صبح (ساعت۲۰ر۳۳ بوقت تهران) که برای اعدام‌چسمان تعیین کرده بودند نمانده بود.

این دادخواست را وکیل چسمان سی دقیقه پس از رد دو دادخواست قبلی که جهت تعلیق داده شده بود تقدیم کرد.

مهلت میخواهد

در آخرین دادخواست تعلیق‌که توسط جرج داویس وکیل اول چسمان تقدیم‌دادگاه شد وی‌یادآور میشد که برای توسل به دادگاه عالی امریکا نیازمند مهلت است.

پس از رد تقاضای تعلیق‌داویس به عمارت فدرال رفت تا دادخواست تعلیق جدیدی را به قاضی فدرال لوئیس گودمن تقدیم کند.

استناد وکیل چسمان در این دادخواست تعلیق آن‌بود که‌درمورد موکل وی مراحل قانونی که در قانون اساسی پیش بینی شده طی نگشته است.

دیرشد !

ولی قاضی مذکور این‌دادخواست رادیر پذیرفت .سپس وکیل‌چسمان به دیوان عالی متوسل گشت اما قاضی ارشد دیوان عالی « ویلیام دوگلاس » نیز روز دوشنبه ازصدور حکم تعلیق خودداری نمود وی از دادگاه عالی اعلام کرد که بوسیله تلفن از وی تقاضای تعلیق بعمل آمده‌است ولی‌او برای قبول این تقاضا دلیل قانونی نداشته است.

پاسخ قاضی مذکور چند دقیقه قبل از اعزام چسمان به « اطاق گاز» جهت اجرای حکم اعدام داده شد.

سه‌در برابر چهار

در رد تقاضای تعلیق جدیددیوان عالی امریکا به‌دو تقاضای تعلیق قبلی چسمان اشاره شده بود سه‌تن از قضات دیوان عالی ایالتی‌موافق با صدور حکم تعلیق بودند ولی‌چهار تن‌ازقضات‌ازرد دادخواست‌پشتیبانی کردند .

البته جریان مذاکرات دادگاه هنگام اعلام‌رای‌انتشار نیافت‌وبعد از ختم کار چسمان روشن شد.

یك افسر از طرف دیوان عالی حکم « ویلیام دوگلاس »را ابلاغ کرد.

در آخرین لحظه وکیل چسمان به‌قاضی فدرال‌لوئیس گودمن‌متوسل شد ووی ۳۰ دقیقه اجرای حکم اعدام رابه تعویق انداخت تا دلایل وکیل چسمان استماع شود.

این قاضی بلافاصله پس ازوصول دادخواست‌مطلب‌رابه روزنامه‌نگاران اطلاع داد .

حب‌های سیانور

همان وقتی که وی ۳۰ دقیقه تعویق را تصویب‌می کرد حبهای سیانور در اطاق گاز قرار داده‌میشد و چسمان د راطاق گاز منتظرمرك خود بود.

چسمان ۱۲ سال‌با استفاده از قوانین مختلف امریکا با مرك‌مبارزه

بقیه درصفحه‌چهارم

چسمان آخرین تلاشها را برای نجات میکند. این‌عکس اورا باوکلای مدافعش نشان میدهد

آخرین شام چسمان

کاریل چسمان دیشب نیم ساعت قبل از اعدام آخرین غذای خود را صرف کرد . این غذاعبارت بود از یك ظرف «هامبورگسر» (ساندویچ گوشت گوساله و سبزی و خیار شور) یك لیوان چای و یك بطری از نوشابه های غیر الکلی

وی که میدانست شام آخرین است غذای خود را با اشتهای کامل خورد .

انعکاس اعدام چسمان درجهان

لندن ـ ۲ مه ـ آسوشیتدپرس ـ جراید و افکار عمومی انگلستان از اعدام چسمان ابراز ناراحتی کرده این عمل را « شرم‌آور » مینامند . آنها نام روز دوشنبه را « دوشنبه شرم آور » و مجازات چسمان را ظالمانه میشمرند .

لرد بیرکت میگوید : « چسمان را هزار بار اعدام کردند ! آیا این بیعدالتی نبود ؟ »

پاریس ـ مادام ژرژویند رئیس جمعیت مبارزه علیه مجازات اعدام گفت : « اعدام چسمان بزرگترین جنایتی بود که تاکنون در دنیا بعنوان اجرای‌قانون‌مرتکب شده‌اند. این کار حیثیت امریکا را شدیدا لکه دار کرد . »

رم ـجنارو کاسیانو نماینده‌مجلس ایتالیا از حزب دموکرات مسیحی گفت : « اجرای حکم دادگاه پس‌از دوازده سال نه فقط خلاف‌روح‌قوانین بلکه توهین بانسانیت است . »

بن ـ جراید آلمان مینویسند : «اعدام چسمان مردم را تکان داد. این حکم در مورد کسی که از بسیاری از قضات خود درست کارتر بود اجراء شد .»

استکهلم ـجرایدسوئدمینویسند چسمان مظهر مبارزه با « مجازات اعدام» بود . میلیونها مردم جهان معتقدند که مجازات اعدام خلاف عدالت است .

کپنهاك ـ دانمارکی ها اعم از مقامات رسمی و جراید و مردم‌پس از انتشارخبرمرك‌چسمان‌میپرسیدند: «راست است که او را اعدام کرده‌اند !»

کالیفرنیا ـدادستان کل کالیفرنیا گفت : مجازات چسمان همه‌مردم این ایالت را ناراحت کرده‌است . کاملاآشکار است که باید قانون مجازات را تغییر داد .

کیتو ـ در پایتخت‌اکوادر صدها تن از دانشجویان مقابل سفارت امریکا گرد آمده فریاد میزدند : « یانکیها گم شوید ! جانیها چرا چسمان را کشتید !»

لیسبن ـ گروه زیادی از مردم سفارت امریکا را در پایتخت‌پرتقال سنگباران کردند و شیشه ها را شکستند و علیه اعدام چسمان‌شعار دادند .

لوس آنجلس ـ یکی از دو زنی که چسمان نسبت به آنها مرتکب تجاوز شده بود از اعدام چسمان ابراز خوشنودی کرد و گفت : « مدتهاست منتظراین جریان‌بودم».

ولی بانوی دیگر آندروبرنان گفت : «من بکلی این مردوجنایات او را از یاد برده بودم .»

ساکرامنتو ـ دکتر ایزیدور زایرشتین روانشناس معروف‌گفت: مجازات باید پس از صدور حکم انجام شود . تمدیدمدت‌انتظار ، غیر انسانی است . اصولا مجازات اعدام را باید لغو کرد زیرا فایده اخلاقی هم ندارد .

کاریل چسمان نیز معتقد بود که بیهوده با مرك مبارزه‌نکرده‌است زیرا توانسته است وجدان عمومی دنیا را علیه مجازات اعدام بیدار کند .

وی وصیت کرده‌است که درآمد نشر کتاب او را به مبارزه برای‌لغو مجازات اعدام اختصاص دهند .

وصیت نامه چسمان

ساکرامنتو ـ۲مه ـآسوشیتدپرس ـ در ۱۹۵۵ چسمان یاد داشتی تهیه کرده بود که در واقع میتوان آنراوصیت وی انگاشت . این یاد داشت طبق نظر چسمان باید در صورت اجرای حکم اعدام او منتشر میشد .

چسمان مینویسد :« شاید بعضی بگویند که چسمان نسبت بجامعه جنایتکار است و باید مجازات شود. اما جامعه فرصت های زیادی داشته است تا چسمان را مجازات کند . جامعه میتوانست این مرد بیچاره را مانع شود که بدیگران تجاوز نکند.

مجازات اعدام حقا بایددرمورد آنها جاری شود که قابل اصلاح نباشند .

آن کاریل چسمانی‌که محکوم‌باعدام شد با این کاریل چسمان تفاوت فراوانی دارد .

من فکر میکنم زندگی مفیدی داشته‌ام شاید کتاب من شاهکار ادبی نباشد؟ ولی مسلما قابل خواندن و عبرت گرفتن است و میتواند در فکر افراد بشر موثر باشد .

از من میپرسید آیا من متاسفم ؟ آری من متاسفم ! متاسفم که جان انسانی هدر میشود . در دوران کودکی من سعی نکردند مرا درست تربیت کنندو من باین علت متاسفم . من متاسفم که نمیتوانستم در برابر بد رفتاری دیگران عکس‌العمل نشان‌ندهم کودکان و پسران را میتوان تربیت کرد وتغییر داد . وظیفه جامعه آن است که تربیت را در آن سنین عملی سازد .

چند بار در سالهای اخیر مراپشت اطاق اعدام برده‌اند . من دعا میکنم این روش غیر انسانی پایان یابد .من مردمان بیچاره دوست داشتنی را دیده‌ام که در اثر تربیت غلط به‌ـ مجازات رسیدند و احساس کردم که جامعه مقصر بوده است . اینهاخطای تمدن است . بجای اصلاح و تربیت نباید مردم را اعدام کرد .

از من میپرسید سئوالی دارم ؟ نه! من در عمر کوتاه خود جنایات زیادی کرده‌ام . اما جنایت اخیر بمن مربوط نبوده است ».

آخرین‌لحظات

خبرنگار آسوشیتد پرس آخرین لحظات مرك چسمان راچنین وصف کرده است :

اینجا زندان سان کنتین‌است. چسمان درحالیکه‌لبخندی برلب‌داشت وارد اطاق مرك شد ومن‌خودم شاهد مرك اوبودم .

آیاهرگز شاهدمرك کسی‌بوده‌اید؟ نه !

پس اجازه بدهید بجای چشمان شما باشم :

اینجا اطاقی استکه‌سقف بلندی دارد .شصت‌تن‌درآن باسکوت‌سنگینی ایستاده‌اند و چشمان آنها نگران دریچه شیشه‌ای اطاقك‌فولادینی است

این‌اطاقك دیوارهای منحنی‌دارد. وصندلی مستقیم الخط آن ازپشت شیشه دیده میشود . سرها به‌عقب برمیگردد . یك نگهبان مسلح‌میآید. پشت سروی چسمان می‌آید درحالی که یقه پیراهن سفیدوی بازاست .

چشمان سیاه او روی جمعیت میگردد و مقابل دوشیزه خبرنگاری توقف میکند .

آخرین حرفش رابه‌او میزند : (به‌روزالی بگوئیدخدا حافظ!)روزالی ازوکلای مدافع چسمان بوده‌است.

سپس چهار نگهبان وی راباطاقك مرك‌وارد میکنند .دراطاقك باصدای خشکی بسته‌میشود وچسمان به‌تنهائی روی صندلی مرك نشسته است .

محال است‌صدائی ازاطاقك‌شیشه‌ای خارج‌شود . اماچسمان باسربدوشیزه خبرنگار اشاره میکند . مثل‌اینکه میخواهد اطمینان دهد که‌وی باخیال راحت میمیرد .

مامور اعدام ازپشت اطاقك‌قرص های سیانور رااز مجرای خاصی در ظرف اسیدی‌که زیرصندلی قراردارد میگذارد . بتدریج لبخند چسمان‌محو میشود . نفس عمیقی میکشد سرش بعقب میافتد ودهانش گشوده‌میماند.

البته هنوز جان‌ازبدنش خارج‌نشده استولی دیگر بعنوان یك موجود متفکر زنده نیست ومغزش از کار افتاده است . کمی بعد تشنجی در شانه‌هایش مشاهده میشود . هنوز انگشتانش تکان میخورد .

دو دقیقه دیگر تکانی مشاهده نمیشود . «خواهش میکنم یادداشت کنید که‌کمی پس‌ازپنجدقیقه همه‌چیز تمام شده است.»

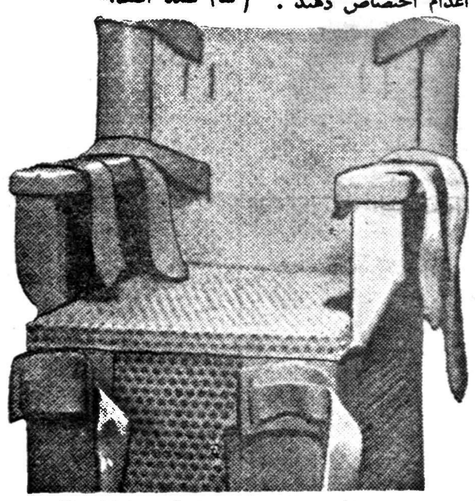

شکنجه ۱۲ ساله روی این صندلی پایان یافت

برنامه آینده

آ ـ ۴۹۸۲

AZUMA مسائل مربوط بنصب کارخانه‌ها را میتواند حل کند

ورقه فولادی گالوانیزه موجدار و ساده

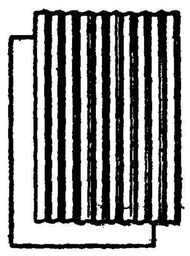

ورقه یاسیم گالوانیزه برای تمام مصارف حتی قوطی برای نفت و غیره.

باندازه‌های: نمره۳۵ و۱۰ و۳۴ و۴۸ اینچ و۴ و۱۲ اینچ

AZUMA KOGYO CO., LTD.
No. 9, Senju Akebono-cho, Adachi-ku, Tokyo, Japan
Cable Address: THREEARROW TOKYO

بعلت هوای کثیف آلوده‌به گاز اتومبیل ها هرآن خطربیماری قلبی افرادبشررا تهدید مینماید برای‌جبران این نقیصه دانشمندان آلمانی دستگاهی برای تامین سلامت اختراع دراختیار شماقرار میدهند نماینده لانتازول خیابان منوچهری تلفن ۳۴۷۹۷ آ ـ ۴۹۸۰

یك اثرداغ وپرازهیجان، مملو ازعشق، سکس وهوس

زن پاریسی

پانورامیك ـ رنگی ـ دوبله بفارسی

باشرکت:

بریژیت باردو

شارل بوایه ـ هانری ویدال

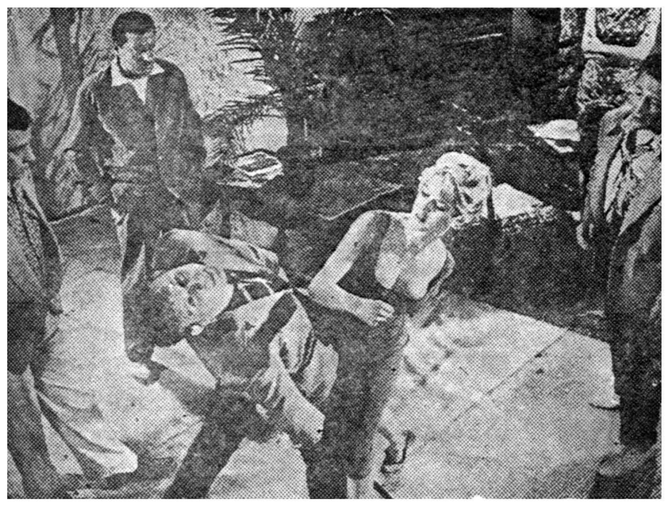

از صبح فردا در سینماهای

رادیوسیتی ـ دنیا

آ ـ ۴۹۸۶

کمك امریکا به اعراب نباید قطع شود

✱ ایزنهاور گفت قطع کمك امریکا بکشورهای کم‌رشد کمونیست‌هارا بر تمام جهان مسلط میکند

✱ دراقدامات ادارات اصل چهار وکمك‌های فنی بررسیهای دامنه‌داری‌انجام‌میشود

واشنگتن ـ ۲مه ـ آسوشیتدپرس ـ وزارت خارجه امریکا اعلام کردکه اصلاح لایحه کمك های خارجی بر ضد اعراب ممکن است منافع امریکا را در سراسر خاور میانه بخطر اندازد و عکس‌العمل های زیان آوری از آن نتیجه شود .

«دیلون » در نامه‌ای به‌فولبرایت عضو دموکرات مجلس سنا نوشته است که عکس‌العمل امریکا در برابر تحریم کشتی های این کشور در بنادر عربی تظاهر امریکا را بطرفداری از اسرائیل میرساند .

وی گفت : اصلاح لایحه کمك های خارجی و حذف برنامه کمك به جمهوری عربی این عقیده را که کمك های اقتصادی مشروط بوده و یك وسیله سیاسی برای جلب کشور هاست تقویت‌میکند . دیلون اضافه میکند که دراین صورت ما ، نه تنها مورد کینه‌ونفرت‌اعراب قرار خواهیم گرفت بلکه دوستان اعراب در کشورهای آسیا و افریقا نیز بما بابدبینی مینگرند .

برای رفع موانع

سنای امریکا دست بکار کوشش برای رفع موانع کمك به جمهوری متحده عربی شده است .

تجدید نظر در لایحه کمك های خارجی ناشی از اعلام خطر دیلون‌مبنی بر این است که منع کمك‌به‌جمهوری عربی نتایج‌بد وزیان آوری‌برای‌منافع امریکا در خاور میانه‌دربر خواهدداشت

آیزنهاور در گزارش شش ماهه‌خود بکنگره امریکا اعلام‌خطر کرد که‌اگر قدرتهای باختری به کشور های کم رشد کمك نکنند کمونیست‌هابرتمامی قار ه های جهان مسلط خواهند شد و این امر برای نسل های آینده یك سر نوشت شوم و تاریك محسوب می گردد .

وی در این گزارش میگوید که دولت امریکا فرمان بررسی دامنه‌داری را برای اصل چهار وعملیات‌کمك فنی و راههای موثر و محلی جدید داده است .

آیزنهاور در این گزارش از عدم توازن فرهنك و اقتصاد ملل مغرب زمین و کشور های کم رشد سخن گفته و اظهارات خروشچف را بعنوان اعلام خطر یاد آوری میکند زیرا خروشچف چندی قبل گفته بود که ما میتوانیم امریکا را در « رقابت‌اقتصادی صمیمانه» مدفون کنیم .

امریکا به دنیا نیاز داره

آیزنهاور ضمن صحبت در باره مزایای برنامه کمك های خارجی اظهار داشت این برنامه بود که‌یونان رااز جنگ‌های پارتیزانی کمونیست هاخلاص کرد، ترکیه‌را ازورشکستگی اقتصادی نجات داد و این منطقه خطرناك را به منطقه آزادی مبدل ساخت . همین برنامه بود که‌اروپای غربی را مرکز ضد کمونیستی کرد. در آسیا تحت فرماندهی پیمان‌سیتو و دیگر پیمان های امنیت یك میلیون سرباز علیه تجاوز کمونیستها به پشتیبانی از غرب ایستادگی می کنند .

مابابد با کمك های خود بآنان گرمی و حس مقاومت بیشتر ببخشیم آیزنهاور با لحن موثری اظهار داشت: بله ! امریکا به دنیا نیاز دارد

توافق در کنفرانس استانبول

استانبول ـ ۲مه ـ رویتر ـ امروز وزرای خارجه ناتو یك طرح سه‌ماده‌ای رادرباره‌آینده آلمان وبرلن در کنفرانس سران تصویب کردند.

محافل مطلع اظهار داشتند که وزرای خارجه توافق کردند در کنفرانس سران از حقوق آلمان درمورد تصمیم درباره سرنوشت آینده آلمان ووحدت این کشوراز طریق آراء عمومی پشتیبانی کنند.

وزرای خارجه ناتو ضمنا کلیه پیشنهادهائی راکه قرار است در کنفرانس سران‌مطرح گرددبسرعت مورد تصویب قرار دادند وپیرامون هم‌آهنك ساختن نظریات غرب‌راجع به‌مساله روابط شرق وغرب و همزیستی مسالمت آمیز وچگونگی طرح آنها درکنفرانس سران مذاکرات موفقیت آمیز بعمل آورده‌اند.

سخنرانی لوید

در جلسه امروز کنفرانس سلوین لوید وزیر امور خارجه انگلستان بعنوان نماینده پنج دولت غربی که در کنفرانس خلع سلاح شرق و غرب شرکت کرده‌اند نظریات دول غربی را در مورد مسئله خلع سلاح بیان کرد و این نظریات مورد موافقت وزیران امور خارجه سایر دول‌شرکت کننده در کنفرانس شورای وزیران قرار گرفت .

لوید گفت دول غربی صادقانه و واقعا خواهان خلع سلاح عمومی و کامل همانطور که خروشچف گفته است هستند لکن شرطی که دول غربی قائل شده اند اینست که‌خلع‌ـ سلاح باکنترل و بازرسی کافی و موثر بین المللی صورت گیرد تادول امضاء کننده قرار داد خلع سلاح نتوانند یکدیگر را بفریبند .

موضوع خلع سلاح در جلسه‌دیروز باتمام رسید و دو مین قسمت از دستورجلسه‌کنفرانس‌یعنی‌مسئله‌برلن‌و آلمان و مناسبات شرق و غرب‌مطرح گردید .

گزارش هرتر

کریستیان هرتر وزیر امور خارجه امریکادراطراف سایردول گزارشی د راطراف مسئله برلن و . ،قرائت کرد و ی‌ضمن بیانات خود گفت‌که مسئله برلن در زمره مسئولیت‌چهار قدرت بزرگ است هرتر تاکید نمود که در کنفرانس آینده سران مسئله برلن و آلمان باید مشترکا مورد بحث قرار گیرد . پس از هرترموریس کود و موروبل وزیر امور خارجه فرانسه گزارشی پیرامون مناسباب شرق و غرب داد .

ضیافت مندرس

استانبول ـ ۲مه ـ خبرگزاری فرانسه ـ امروز جلال‌بایار رئیس جمهور ترکیه ناهار را باوزرای‌امور خارجه دول عضو اتحادیه‌اتلانتیك صرف کرد . همراه وزرای امور خارجه سفرای کشورهای عضونیز در این ضیافت به‌ناهار شرکت داشتند .

پیام ایزنهاور

پرزیدنت‌ایزنهاور، رئیس‌جمهوری ایالات متحده در پیامی که بعد از ظهر امروز برای کنفرانس شورای وزیران اتحادیه اتلانتیك شمالی فرستاد اخطار کرد که نباید از کنفرانس عالی سران انتظار نتایج بسیار جالب و مهمی را داشت .

پرزیدنت ایزنهاور در پیام خود گفته است که امریکا با علاقه کامل بکاهش بحران و رفع خطرات‌کنونی جهان در کنفرانس عالی شرکت می کند لکن مسائل دشوار بین المللی را نمیتوان بطور سریعی حل کرد.

تصویب لایحه‌کمك خارجی درسنای‌امریکا

واشنگتن ـ ۳ مه ـ یونایتدپرس امشب سنای امریکا لایحه ٤ میلیارد و۱۲۵ میلیون و ٦۰۰ هزار دلاری کمك های خارجی را تصویب کرد.

این مبلغ پس از مذاکرات طولانی سناتور ها و مباحثات زیاد بتصویب رسید . رقم اصلی کمکهای خارجی که آیزنهاور پیشنهاد کرده بودنزدیك به ٥ میلیارد دلار بود .

طبق لایحه مصوبه در مجلس‌سنا ۷۰۰ میلیون دلارصرف صندوق‌وام عمرانی‌و۲٦۰میلیون‌دلاربرای کمك‌های اختصاصی ، ۱۷٥ میلیون دلاربرای صندوق هزینه های احتمالی و۱۷۲ میلیون برای کمك فنی اصل چهار در نظر گرفته شده است . علیرغم تصمیم‌مجلس‌نمایندگان ،سنای امریکا نسبت به کمك به فیدل کاسترو تحریمی قائل نشد .

کاریل چسمان

بقیه ازصفحه سوم

کرده بود.

وی را متهم به جنایات جنسی کرده بودند اما او آخرین جنایت خود را انکار میکرد و همین انکار داستان غم انگیز دوازده سال‌زندان و دادرسی را تشکیل داد ،بود.

درست همان لحظاتی که چسمان منتظر نتیجه آخرین توسل خودبه قاضی فدرال بود اورا به اطاقی که‌به رنك پوست سبز سیب است و تاکنون چند بار از پشت در آن بازگشته‌بودبردندووارد اطاق کردند.

بخار مرك

قرص های سیانور پتاسیوم در این اطاق در ظرف اسید میافتاد تا بخارمرك را در اطاق‌گاز پراکنده سازد.

چند متر آن طرف‌تر بهمراه‌افتادن هر قرصی دراطاق گاز دهان قاضی فدرال کلماتی که حاکی از قبول سی دقیقه تعویق حکم‌بود شنیده میشد اما وقتی‌آخرین کلمه ازدهان قاضی خارج‌شد ودرواقع دادخواست تاخیر سی دقیقه‌ای پذیرفته گشت دیگر چسمان زنده نبود و درحالیکه لبخند محزونی بر لب داشت درسی و هشت‌سالگی در اطاق گاز جان سپرده بود.

همه چیز تمام است

آخرین کلمه‌ای که از دهان چسمان خارج‌شد « همه چیز تمام است »بود. این کلمه راوی خطاب به دوشیزه‌خبرنگاری بنام النوربلاك گفت . این خبرنگار تاکنون بارها با چسمان ملاقات و گفتگو کرده بود.

وقتی گاز در اطاق منتشر شد کم کم سر چسمان به عقب‌صندلی متمایل شد و دهانش باز بوددکمه های پیراهن سفیدش گشوده بود و موهای سیاهش‌بدقت شانه شده‌بنظر برای همیشه

کمی پس از گذشت پنج دقیقه شانه های وی تکان تندی خورد و برای همیشه آرام شد .

وی را یك نگهبان مسلح و سه مامور دیگر به اطاق گاز هدایت کردند.

شصت شاهد در برابر پنجره شیشه‌ای اطاق گاز ایستاده بودند و با سکوت غم انگیزی این منظره را تماشامیکردندامادیوار های‌صداگیر اطاق گاز نمیگذاشت هیچ صدائی از چسمان بگوش آنها برسد .در آخرین لحظات حیات چسمان‌مبارزه وی با مرك از همیشه شدیدتر بود زیرا طی ٤٥ دقیقه قبل از اجرای حکم سه دادخواست تعویق تسلیم کرد.

یکی به دادگاه محلی تسلیم‌شد که رد گشت یکی با تلفن به‌اطلاع قاضی ارشددیوان عالی امریکارسید که قبول نشد. سومی ازقاضی‌فدرال سانفرانسیسکو بعمل آمد ولی وقتی پذیرفته شد دیگر چسمان زنده نبود.

خبر مرك چسمان بلافاصله به اطلاع فرماندار ایالت کالیفرنیا و مراکز خبرگزاریها رسید .

بدین ترتیب زندگی مردی که در کودکی اتومبیل سرقت میکرد و در جوانی به جنایات جنسی متهم شده بود و مشهورترین زندانی‌نسل های معاصر بشمار میرفت پس از مبارزه مداومی با مرك‌در سی وهشت سالگی به پایان رسید.

IRANIAN STUDENTS ASSOCIATION
in the United States of America

انجمن دانشجویان ایرانی

درممالك متحده آمریکا

در نظر دارد نشریه ای بنام (نظری بایران) در ممالك متحده آمریکا منتشر نماید .

این نشریه شامل اطلاعات مبسوطی در باره پیشرفتهای‌فرهنگی اقتصادی ، صنعتی کشاورزی ... و همچنین مقالاتی در باب‌تاریخ واد بیات و هنر های زیبای ایران خواهد بود .

۵۰۰۰ نسخه این نشریه ٥۰ صفحه ای که در بهترین چاپخانه های دنیا چاپ میشود در سراسر نقاط آمریکا و سایر کشور های جهان توزیع و بفروش خواهد رسید .

هیئت تحریریه این نشریه تصمیم دارد تعداد محدودی آگهی‌ـ های مفید تبلیغاتی بصورت مقاله عکس و یا اطلاعاتی بصورت زیر ازشرکتهای خصوصی و ملی و دولتی که در ایران مشغول کار هستند قبول کند .

از تقاضا کنندگان خواهشمند است اطلاعات مربوطه‌بشرکت خودرا از قبیل :

۱ـ نوع کار و رشته فعالیت شرکت
۲ـنوع محصولات تولید شده
۳ـ مقدار محصولات در سال
٤ـ عده اشخاصیکه در تحت استخدام شرکت میباشند
الف ـ فارغ التحصیلان دانشکده ها با ذکر رشته تحصیلی
بـ فارغ التحصیل دبیرستان و رشته تحصیلی
ج ـ و غیره
٥ـ بچه نوع اشخاصی درسالهای آینده احتیاج خواهندداشت
٦ـ سال تاسیس شرکت ورشد آن در عرض سالهائیکه مشغول کار و فعالیت بوده ازسال تاسیس تا آخر سال ۱۳۳۸
۷ـ آیا شرکت دارای سرمایه خصوصی میباشد یا دارای سهام عمومی است و در صورت دوم مقداری که ببهای هر سهم اضافه شده
۸ـ اختراعات جدید
۹ـ دشواریها و مشکلاتی که تابحال رو برو شده .
۱۰ـ عکسهای براق از محصولات و تشکیلات و فعالیت شرکت .
۱۱ـ درج اطلاعات مفید دیگری از هر قبیل که بنظرشان‌مهم وقابل توجه است در یك نامه بطور مشروح قیمت هرآگهی برای نصف صفحه ۱۰×۱۲ سانتیمتر ۲٥ دولار و برای تمام صفحه٥٥ دولار میباشد .

این نشریه توسط دانشجویان ایرانی در آمریکا اداره‌میشود ودر آمد آن بنفع انجمن دانشجویان بمصرف کار های‌مفیددیگری خواهد رسید .

کلیه مقالات واطلاعات توسط برجسته ترین دانشمندان‌و کارشناسان ومتخصصین در امور مربوطه در دست تهیه وتنظیم میباشد .

اعلانات و آگهی ها فقط تا آخر روز ۱۰ تیر ماه ۱۳۳۹ برابر اول جولای ۱۹٦۰ پذیرفته خواهد شد .

رئیس هیئت تحریریه ـ مهندس صدر الدین گلستانه

S. GOLESTANEH
6770 BLAKEMORE ST.
PHILADELPHIA 19, PA.
U.S.A.

۱ـ۳ آ ـ ٤۹٦٤

تقاضای انحلال پارلمان کره

سئول‌ـ۲ مه ـ خبرگزاری فرانسه ـ امروز پنج هزار تن ازدانشجویان کره جنوبی درشهر«یوسان»دست‌بتظاهرات زده وتقاضای‌انحلال فوری‌پارلمان آن کشور را می‌کردند . بلافاصله پس از آنکه دانشجویان شروع بتظاهرات کردند نیروهای نظامی تمام چهارراهها و خیابانهای عمده‌شهر را اشغال نمودند ولی هیچگونه کوششی برای متفرق ساختن تظاهرـ کنندگان بعمل نیاوردند .

استعفای وزرای دولت جمهوری عرب

قاهره ـرویتر ۲مه‌ـپرزیدنت ناصراستعفای‌دوتن از وزرای‌کابینه‌خود را امروز پذیرفت این دو تن عبارتند از«امین نفوری» وزیر ارتباطات و«احمد عبدالکریم» وزیر امور شهرداریها استعفای این دو نفرامروز رسما از طرف مقاما ت‌دولتی در قاهره تائید شد . هیچگونه دلیلی برای استعفای وزرای مذکور ذکر نشده است.

امشب درسینماهای

آسیا ـ حافظ

دختران و ملوانان

ویداسکرین ـ دوبله بفارسی در ایتالیا

باشرکت :

ماریتیوآزما ـ آبه‌لین

چاچاچای معروف«مارینایه،دون‌گوایه»

دراین فیلم توسط «دومینکو مدنیو»

خوانده میشود

آ ـ ٤۹۸٤

ازصبح ٥ شنبه درسینماهای

سعدی ـ امپایر ـ چارلی

یك اثرجالب توجه وملودرام‌که نمایش آن بااستقبال عموم روبرو خواهدشد

رقاصه و فرشته نگهبان

پانورامیك ـ دوبله بفارسی درایتالیا

باشرکت:

ویتوریو دسیکا هنرمند بزرك ومشهور سینمای ایتالیا

گابریل فرزتی هنرپیشه محبوب و دوست داشتنی فیلمهای ایتالیائی

باشرکت:

ماریتو کودك ٦ ساله‌ای که برای‌اولین بار با هنرنمائی خود دنیا را بتحسین واداشته است

وراچخوا فتنه انگیزترین چهره جدید سینمای جهان

سینماسعدی: ٥ر۱۰ صبح ـ ٥ر۲ـ٥ر٤ـ٥ر٦ ٥ر۸ بعدازظهر
سینما چارلی: ۱۰ صبح ـ ٥ر۲ـ٥ر٤ـ٥ر٦ـ٥ر۸ بعدازظهر.

سینما امپایر: ٥ر۱۰ صبح ۳ـ٥ـ۷ـ۹ بعدازظهر

آ ـ ٥۰٤٦

ترجمه : غلامحسین صالحیار

ـ۸۶ـ

«باید گفت ناصر از هوش و ذکاوت بی بهره نیست اما در عین حال خام و بی تجربه است او نسبت به بسیاری از کار هائی که بدان دست زده تجربه کافی ندارد و بهمین دلیل اینکار ها را با یکنوع نپختگی انجام میدهد .

وی اهل لاف و گزاف است اما اگر طرف با استقامت و تحمل باا‌و روبرو شود دست از این رویه خود بر میدارد .

منطقش قوی و برانیست . باین ترتیب که مقدمات درستی می چیند اما گاه نتایج عجیبی از آن میگیرد .

در این مورد نمونه بارزی‌را نقل می‌کنم و چنین تصور می‌کنم که‌توجه به‌آن‌از لحاظ شما سودمند خواهد بود .

این مربوط بیك جلسه از مذاکرات ما می‌باشد که بصورت‌سئوال وجواب‌بشر انجام شد :

ناصر : شما ضمن پیشنهاد های خود متذکر شده‌اید از وضع وخیمی که‌براثر حوادث کانال سوئز ایجاشده نگران هستید .ولی‌باید دید این وضع توسط کی‌بوجود آمده است .

مادر این مورد مسئول نیستیم ، زیرا فقط کانال راملی کرده‌ایم در حالیکه از لحاظ قانونی کاملا محق بوده‌ایم . با این ترتیب عمل ما نمی‌تواند موجب ایجاد اوضاع وخیم وناگوار گردد بلکه‌این‌تهدیدات‌فرانسه وانگلیس بعدازملی‌شدن‌کانال‌است‌که‌موجب‌ایجاداین‌اوضاع‌وخیم‌گردیده‌است .

منزیس : آیا شما به این مسئله توجه ندارید که از همان لحظه‌ملی شدن کانال سوئز اوضاع جهان بوخامت گرائید . همین مسئله موجب‌شد که دالس از آمریکا به انگلستان برود و نمایندگان بیستو دو کشور در لندن اجتماع کنند . شما باین موضوع توجه ندارید که‌امتیازی‌را که‌تا۱۳ سال دیگر قوت‌قانونی‌دارد بدون پرده‌انکار کرده‌اید .

ناصر : اینکار در حدود اختیارات ما بوده است ، در این صورت‌چگونه ممکنست موجب شکایت‌ونارضایتی کسی گردد ؟

منزیس : من این موضوع را قبول نمی‌کنم که عمل ملی کردن کانال جزء اختیارات شما بوده است بلکه فی‌الواقع باید گفت چنین چیزی جزء حقوق و اختیارات شما نمی‌توانست باشد .

اگر شما اینطور عقیده داشته باشید که فقط با داشتن قدرت و اختیار میتوانید هرگونه قراردادی راکه ملتزم برعایت آن شده‌اید زیرپا بگذارید اعتماد جهانیان را به‌آنچه ضمن قراردادهای خود قبول‌کرده‌اید از دست خواهید داد .

ناصر : من نمی‌توانم منظور شما را درك کنم ، بهر حال تا۱۳ سال دیگر مدت امتیاز شرکت کانال بپایان میرسید و با این ترتیب فکرمیکنم بر آن موقع هم این جنجال بوجود می‌آمد .

منزیس : اینطور نیست . اگر شما درباره امتیاز دست به اقدامی نمیزدید خود شرکت کانال درباره ترتیباتی مربوط به اداره آن با شماداخل در مذاکره میشد . با این تفاوت که این مذاکرات در یك محیط بحرانی صورت نمیگرفت و باحتمال قوی نتایج ثمربخش ، عاقلانه و منصفانه‌ای‌از آن بدست می‌آمد و احتیاجی به مباحثات تند درباره مسائلی‌نظیر حقوق حاکمیت وغیره‌هم نبود .

ناصر : شما منکر آن میشوید که ما حق داشتیم آنچه را انجام‌شده عملی سازیم .

اگر ما حق داشته باشیم که کاری را انجام دهیم چگونه می‌توانیم عده‌ای‌رادربرابراعمال این‌حق‌مستثنی کنیم ؟

«این اظهارات ناصر ضعف منطق او را بخوبی میرساند . استدلال او درست نظیر اینست که کسی بگوید چون پارلمان انگلستان حق آن را دارد که هر قانونی را که صلاح بداند تصویب کند ، از این جهت هیچکس‌نخواهد توانست از مصوبات آن ناراضی شود و در حدود شکایت ویا تغییر آنها برآید.»

ناصر مجددا پیشنهاد های خود را بوضع عجیبی تکرار کرد . او نظریات متخذه در کنفرانس لندن را یك‌نوع استعمار دسته جمعی تلقی کردکه‌ماسعی‌داریم‌آنرابه‌وی تحمیل کنیم .

وی کرارا مسئله حاکمیت را مطرح میساخت و عقیده داشت که ما می‌خواهیم برکانال مسلط شویم و با نظریاتی که مطرح می‌کنیم آنرا بربائیم من با کوشش در این راه که به او روشن سازم باوضعی که در پیش گرفته‌از اهمیت و مقام خود بعنوان رئیس دولت مصر میکاهد نیرو و شکیبائی خود را از دست دادم .

من به ناصر گفتم آنچه ما می‌خواهیم حصول توافق است و هر طرحی که برای کنترل وترتیب عملیات کانال سوئز تنظیم گرددبه‌حقوق حاکمیت مصر لطمه‌ای وارد نخواهد کرد بلکه یکنوع توافق‌عملی و امکان دادن به اعمال حقوق حاکمیت مصر محسوب خواهد شد .

من همچنین توضیح دادم فقط در صورتی می‌توان این توافق راقصد تسلط و یا ربودن کانال نامید که او به اجبار وزور حاضر به چنین توافقی گردد .

(ناتمام)

درکنفرانس اقتصادی‌کشورهای آسیائی‌ـ افریقائی

نماینده ایران بعضویت کمیته فرعی مامور بررسیهای مالی انتخاب شد

قاهره ـ۲مه‌ـ خبرگزاری‌فرانسه ـ رادیو قاهره اطلاع‌داد کمیسیونی‌که توسط کنفرانس اقتصادی‌افریقائی وآسیائی جهت تهیه مقدمات‌ایجاد یك سازمان مالی افریقائی وآسیائی تعیین شده بود امروز مجدداتشکیل جلسه داد.

کمیسیون مزبوریك کمیته‌فرعی انتخاب کرد که اعضای آن‌عبارتند از جمهوری متحد عربی ،سودان، یمن،ایران،فلسطین وچین‌کمونیست کمیته فرعی ماموریت داردتاطرق عملی ایجاد چنین سازمان مالی‌را بررسی کند.

ازطرف دیگرکمیسیون همکاری مالی وفنی بین کشورهای بلـوك افریقائی وآسیائی اصول چنین‌فکر همکاری راتصویب کرده وکمیته فرعی رامامور کرد تاطرح قطعی آنرا تهیه کند. دراین کمیته نیز دول جمهوری متحد عربی ایران و فلسطین وچین توده‌ای نیز شرکت دارند.

سلوین‌لوید به‌لهستان میرود

لندن ـ یونایتد پرس ـ ۲مه ـیك مقام دولتی امروز اظهار داشت که سلوین لوید وزیر خارجه انگلستان طی سال جاری مسافرتی به لهستان خواهد کرد هنوز تاریخ قطعی این مسافرت تعیین نشده‌است.

نهرو گفت :

سیاست توسعه‌طلبی دوام ندارد

لندن ـ ۲مه ـ خبر گزاری فرانسه ـ جواهر لعل نهرونخست وزیر هند طی یك کنفرانس مطبوعاتی که امروزدر لندن‌تشکیل داد گفت بنظر میرسدکه سیاست توسعه طلبی مدت زیادی طول نخواهد کشید چنین سیاستی پابه جنك منجر خواهد شد و یا آنکه متروك میگردد .

نخست وزیر هند سپس به سیاست تبعیض نژادی‌در افریقای جنوبی حمله کرده و گفت روش دولت‌افریقای جنوبی تهدید برای منشورسازمان‌ملل‌متحدبودوبرخلاف اصولی است که پایه تمدن انسانی است .

نهرو سپس اظهار داشت که چنانچه مسئله تبعیض نژادی در افریقای جنوبی بنحو رضایت بخش حل و فصل‌نگردد این امرموجب افزایش تشنج در جهان بخصوص افریقای جنوبی خواهد شد .

نخست وزیر هند سپس به حوادث اخیر مرزی بین چین و هندوستان اشاره نمود و گفت‌چین از پنج اصل همزیستی مسالمت ـ آمیز پیروی نکرد .

فرمانده نیروهای‌پیمان ورشو بیماراست

تغییر رئیس ستاد ارتش شوروی تایید شد

مسکو ـ۲مه ـ یونایتد پرس ـ امروز گزارش رسید که مارشال ایوان کنیف فرمانده نیرو های پیمان ورشو بیمار است .

وی هنگام رژه ارتش سرخ در کنار سایر مارشال های شوروی که در جایگاه مخصوص ایستاده بودند حاضر نشده بود .

طبق خبری که در روزنامه پراودا انتشار یافته از اعضای‌هیئت رئیسه کمیته‌مرکزی حزب کمونیست شوروی «الکسی کریچنکو » و «نیکلای بلیایف» نیز در مراسم رژه حضور نداشتند .

تغییر مارشال واسیلو سکی از سمت‌ریاست‌ستادارتش‌شوروی‌نیزدر اینجا تائید شده است بجای وی ژنرال ماتیف زاخاروف این سمت‌را احراز کرده است .

آخرین مرحله عملیات

کمونیستی لائوس

ویتنام ـاول مه ـ رویتریك‌مقام موثق اظهار داشت که ارتش لائوس وارد آخرین مراحل حمله خودعلیه شورشیان کمونیست قبیله «پاتت» در ایالات جنوبی می شود.

وی گفت که ۱۲۰۰ نفر شورشی در نهانگاههای نواحی پر جنگل و دسترس نایذیر ایالات جنوبی مخفی شده اند .

مقام مزبور افزود اما ارتش دربـاره امکان توفیق شورشیان نگران است زیرا آنان از پشتیبانی ویتنام شمالی برخوردارند .

ارتش ویتنام جنوبی ۱۲۰ کلیمرا در مرز کامبوج کشف کرد که توسط قبایل «پاتت» بعنوان سنگر بکارمی رفته .

جنگهای غیرمنظم

در پاراگوئه

آسانسیون ـ ۳۰ اوریل ـ آسوـ شیتدپرس ـ رهبران قوای شورشی پاراگوئه اعلام کردند که به جنگ‌های غیر منظم مانند عملیات فیدل‌کاسترو دست خواهند زد .

شورشیان متعلق به نهضت چهارـ دهم مه میباشند . این گروه در دسامبر سال ۱۹۵۹ نیز سعی کردند پاراگوئه را اشغال کنند ولی شکست خوردند .

امروز هواپیما های پارا گوئه‌قایق های شورشیان را بمباران کردند . شورشیان میخواستند از رودخانه پارانا بگذرند و به سایر قوای خود که در جنوب پارا گوئه پیاده شده‌اند ملحق گردند .

سخنگوی وزارت کشور گفت : دو قایق که حامل صدو پنجاه‌تبعیدی بود واژگون شد. مقامات دولتی می گویند شورشیانی که قبلا پیاده شده‌اند در ناحیه «پوئرتو اوتانو» محاصره شده‌اند .

تراکتور ولوازم کشاورزی و تریلی
باقساط طویل المدت
فروشگاه اتومبیل وتراکتور مهندس کرمانچی
خیابان تهران نو تلفن ۳۷۰۰۴ ـ ۳۰۳۸۸۷
تراکتورهای کهنه شمارا با نو معاوضه میکنیم

کولری را انتخاب نمائید که بوسیله بزرگترین کارخانه جهان یعنی کارخانه معظم کریر آمریکا ساخته شده و نتیجه آخرین پیشرفتهای صنعت تهویه مطبوع میباشد
Carrier

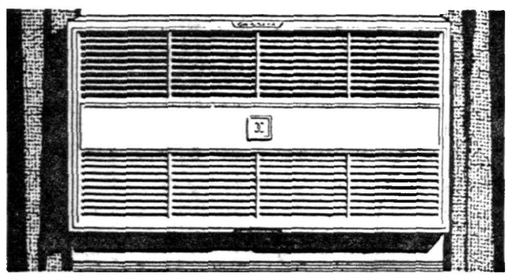

نماینده انحصاری شرکت شعله خاور تخت جمشید ـ چهارراه بهار
تلفن: ۶۹۲۴۷-۶۸۹۶۲ سازمان کلی زیب
آـ۴۸۲۸

تخم گل فروشی تقوی
ارزانترین و عالیترین تخم چمن رنك مخملی را که سالها زینت خانه و باغچه شمااست آماده نموده متوجه باشید چمن‌های دیگری را بقیمت گرانتر باسم تقوی بشما نفروشند درموقع خرید به‌تابلو مغازه و مهرپاکتها دقت فرمائید .مقابل وزارت کشور روبروی مجسمه میدان‌ارك
تخم گل فروشی تقوی
آـ۴۸۴۴

ازصبح چهارشنبه
درسینما های

سهیلا
رویال
یك فیلم بزرك ، یك اثر جالب
یك شاهکار هیجان‌انگیز

شورانگیزترین و پرشورترین‌اثر
چندسال اخیر سینمای انگلستان
اقیانوس
مرگ
S.O.S PACIFIC

باشرکت معروفترین هنرپیشگان جهان
ادی کنستانتین
پیر آنجلی
آوا بارتوك
ریچارد آتن‌برو

اطلاعات اقتصادی

واردات و تعادل پرداخت ها ...

دریکی‌ازمقالات گذشته خود گفتیم‌که مقررات واردات‌سال۳۹ یك‌هوشیاری‌ناگهانی پس‌ازبی‌خبری ممتدرانشان میدهد.

هنگامیکه وضع ارزی کشور و تعادل پرداخت های خارجی مساعد بود ما بفکر مشکلات آتی نبودیم‌ونتیجه آن شد که‌درسال ۱۳۳۷ در تعادل پرداخت های خارجی ٤۹ میلیون دولار کسری مشاهده شد و در سال ۱۳۳۸ نیز در حدود همین مبلغ کسر داشتیم و اگر کار بدین منوال ادامه داشت یکوقت متوجه میشدیم که ارز کافی حتی برای واردات ضروری‌خود نداریم .

وزارت بازرگانی بالاخره متوجه این امر شد و لازم دانست که کنترلهای غیر مستقیم‌از طریق سودبازرگانی در واردات ایجاد کند . گرچه این عمل دیرانجام گرفت ولی بهتر از آن بود که یکباره در وسط سال جاری متوجه شویم که موجودی ارزی ما اکثرا صرف ورود کالا های غیر ضروری شده و دیگر ارزی برای هیچگونه واردات حتی آنهائیکه بی‌اندازه مورد احتیاج طبقات‌کم درآمد جامعه است نداریم .

از مقررات واردات و صادرات سال جاری‌چنین مشهودمیگردد که در تنظیم فهرست واردات وتنظیم‌سود بازرگانی‌کالاهای مختلف دو هدف اصلی وجود داشته یکی آنکه کوشش شود تا تعادل پرداخت های خارجی‌کسری نداشته باشد زیرا هنگامیکه اتومبیل های بزرك و تلویزیون و دستگاه ضبط صوت و یخچال برقی بزرك با افزایش سود بازرگانی گران شد طبعا سفارش این‌کالاها کمترشدوتااندازه‌ای‌جلومصرف‌ارزرامیگیرد .

نظر دوم این بوده است که صنایع محصولات داخلی تشویق و حمایت شود هنگامیکه ورود نخ‌وبرخی از انواع قماش نخی و پشمی و صابون و غیره ممنوع شدو بر روی بعضی از کالا های دیگر که نظیر آن در کشور ساخته میشود سود بازرگانی قابل ملاحظه‌ای گذاشته شد این امر فرصت مناسبی بصنایع داخلی میدهد که تا اندازه‌ای‌رشد کنند البته ممکن است‌بعضی‌ازصاحبان صنایع این حمایت را کافی ندانند ویابالعکس عده‌دیگری‌بگویند که وقتی صاحبان صنایع داخلی خود را بی‌رقیب دیدند ممکن است کالا های وسط تری تهیه کردهو آنرا به بهای گرانی بفروشند این خود بحث جداگانه‌ای دارد که بعدادرباره‌آن‌صحبت خواهیم کرد .

از طرف دیگر غیر مجاز ساختن ورود میوه‌جات تازه و خشك و توتون و تنباکو برخی دیگرازکالاهای کشاورزی‌موجب تشویق‌و افزایش‌تولیداین‌محصولات میگردد .

تجدید نظر در قرار داد های بازرگانی کشور هائی که از اصل کاملةالوداد استفاده میکردند نیز متوجه‌همین دو هدف‌است. در نتیجه این تجدید نظر موافقت حاصل شده است که سود بازرگانی شامل حال کالا هائی که ما از آن کشورها واردمیکنیم نیز بشود .

استقرار سود بازرگانی در صورتیکه با عوامل دیگر توام باشد سرمایه گذاریهای داخلی و خارجی را در ایران تشویق می‌کند صاحبان صنایع داخلی کمتر با رقابت مواجه میشوند و سازندگان خارجی که به ایران کالا صادر می‌کنند بفکر آن خواهند افتاد که در صورت اقتضای بازار کافی در ایران سرمایه گذاری نمودهو در این کشور مصنوعاتی را تولید نمایند تابلکه ببهای کمتری کالای بیشتری بفروشند .

البته بالا بردن سود بازرگانی معایبی نیز دارد ولی در هر صورت بهتر از مواجه‌شدن‌بافقدان ارزویاسهمیه بندی ارزو یا صدور جواز وارداتی و یا تعلیق واردات بصادرات که اصطلاح آن مدتی در بین عده‌ای از بازرگانان و اعضای وزارت بازرگانی مد شده بود می‌باشد .

دکتر مصطفی علم

بررسی وضع زندگی درایران

افزایش استفاده از تلفن یخچال وبادبزن‌برقی رادیو ووسائل حرارتی نفتی

از سئوالات بانك‌ملی از ۳٦۰۰ خانواده در ۳۲شهرستان چنین برمی‌آید که‌استفاده‌ازوسائل‌مختلف منزل درایران بیشتر شده‌است .

تلفن‌درسال ۱۳۱۵ (سال پایه برای اولین شاخص هزینه زندگی وسیله‌ای‌بود که بیشتر خانواده‌های درجه اول آنهم اندسته ازخانواده هائی که اغلب کارشان دولتی بود از آن استفاده میکردند ولی در سالهای اخیر تلفن یك‌وسیله کاملا ضروری وتعداد استفادگان‌زیاد شده است .

وسائل حرارتی آشپزخانه‌خیلی کمتر ازامروز نفتی بودواغلب غذای مردم برروی هیزم ویاروی زغال پخته میشد و حال آنکه امروزنفت بواسطه سهولت درمصرف جای‌هیزم را بخصوص درتهران وشهرهای بزرك‌گرفته است .استفاده‌ازوسائلی نظیربادبزن برقی کولریخچال ورخت شوئی که‌درسال ۱۳۱۵ کمتر مند اول بودومصرف چندانی نداشت روزبروز درحال توسعه است .

رادیو در زندگی‌مردم‌نقش‌اساسی وموثری پیداکرده و تقریبا همه مستقیم ازرادیو های‌شخصی و غیر مستقیم ازرادیو های قهوه خانه‌هاو موسسات عمومی استفاده میکنند .

استفاده از تلویزیون که‌درسال ۱۳۱۵ درایران ناشناخته بود ازدو سال پیش در تهران و شهرهای نزدیك ماند کرج وساوه‌واخیرا در آبادان وخرمشهر و نقاط نزدیك بان معمول شده‌است .

سایر لوازم الکتریکی ازجمله انواع لوستر نیز بیش‌از ۱۳۱۵ وارد زندگی مردم‌شده‌است اینهاهر کدام مخارجی دارد که‌خود از جمله علل بالا رفتن هزینه و سطح زندگی در ایران است .

بیش‌از نصف اراضی دایر زیرکشت گندم است

بعداز گندم به‌ترتیب خشکبار ـ جو ـ پنبه و برنج قرار دارند

موثق ترین آماری که از میزان کشت محصولات مختلف کشاورزی در شش میلیون هکتار اراضی زیر کشت تهیه شده و ضمن مطالعات امور اقتصادی سازمان برنامه ذکر گشته نشان میدهد که در قسمت اعظم اراضی زیر کشت گندم کاشته میشود و بعد از آن میوه وخشکبار وسپس جو در ردیف چهارم قرار دارد .

بموجب این آمار در ۱ر۳ میلیون هکتار (٦٦ر۵۱ در صد) گندم در ۹۳۰ هزار هکتار (۵۰ر۱۵ در صد) میوه و خشکبار در ۹۱۰ هزار هکتار (۱۷ر۱۵ در صد) جو در ۳۱۰ هزار هکتار (۱۷ر۵ درصد) پنبه در ۲۷۰ هزار هکتار (۵۰ر٤ درصد) برنج‌در ۲۳۰ هزار هکتار (۸۳ر۳ در صد) سبزیجات در۱۳۰ هزارهکتار (۱۷ر۲ درصد) حبوبات در ٤۳ هزار هکتار (۷۲ر۰ درصد) چغندر قند در ٤۳ هزار هکتار (۷۲ر۰ درصد) غلات مختلف ۸ در ۱۵ هزار هکتار(۲۵ر۰ درصد) توتون ودر ۱۹هزار هکتار (۳۱ر۰ در صد) سایر محصولات‌نظیر دانه های روغنی و صمغ و کتان وچای و یونجه و امثال آن کاشته میشود .

تشکیل شرکت های جدید

* برای تاسیس کارخانه تولید مواد غذائی و انواع و اقسام‌شیرینی شرکتی بنام شرکت سهامی‌سورال با سرمایه شش میلیون ریال به مدیریت‌آقایان عبدالحسین‌نیکجوی و محمد هادی بلور فروش تشکیل شد .

* برای عملیات پیمانکاری و مهندسی و مشاورت فنی و نظارت بر امور ساختمانی و جاده سازی شرکت‌سهامی‌ساختمانی‌ایرانساز با سرمایه پنج میلیون ریال بمدیریت آقایان محمود کمیلی زاده و«پیتر جوهن استرلینك» و«کرردون‌براین ویل» تاسیس شد .

* شرکت رنجیت با مسئولیت محدود برای حق العمل کاری با سرمایه دویست و پنجاه هزار ریال بمدیریت سردارررنجیت‌سنکه‌ساهتی تشکیل گردید .

* شرکت سهامی ایتالران سرمایه خود را از مبلغ پانصد هزار ریال به‌هیجده میلیون ریال افزایش داد .

* شرکت نسبی گریگور میرزا تونی‌و پسران برای واردات وصادرات با سرمایه پنج میلیون ریال بمدیریت آقای گریگور میرزاتونی تاسیس شد .

* شرکت سهامی ساختمانی زرین دژ برای کار های‌ساختمانی راه واستخراج معادن وراه آهن با سرمایه چهار میلیون ریال بمدیریت آقای مهندس انوشیروان خدیوی دنبلی تشکیل گردید.

* شرکت آشوتا با مسئولیت محدود بمنظور واردات و صادرات و حق‌العمل کاری وهر نوع معاملات مجاز بازرگانی با سرمایه پنج میلیون ریال بمدیریت آقای «گوبی چندوجا» تاسیس شد .

*شرکت سهامی فرش «رضا» منحل‌شد و آقای مجتبی جواهری بسمت مدیر تصفیه‌آن انتخاب شد.

*شرکت سهامی «سومار» منحل شد و آقایان مهندس امان‌الله بشارت و اکبربیرجندی پور بسمت مدیران تصفیه‌انتخاب گردیدند.

*دراهواز شرکت ساختمانی گلستان مستشار بامسئولیت محدود برای ایجاد کارخانجات مصالح ساختمانی و فروش‌خانه ساخته شده‌باسرمایه دو میلیون ریال بمدیریت آقایان محمد باقر و مهندس محمدعلی مستشار قرائی تشکیل گردید.

بانك سپه میگوید

درسال گذشته یك نوع تورم اعتباری درکشور بوجود آمد

تعداد واخواستها و ورشکستگی‌ها افزایش یافت

بطوریکه از گزارش بانك سپه به مجمع عمومی بر می آید در سال ۳۸ تاسیس بانکهای جدید ادامه داشت هر یك از این بانکها برای جلب مشتریان و تامین مخارج خود بانواع عملیات اعتباری مبادرت مینمودند و بازرگانان هم بدون توجه بقدرت مالی خود ازتسهیلات اعتباری بانکهااستفاده میکردند واعتباراتی‌که‌بدست می‌آوردند بدون مطالعه برای ورود کالا و یا انجام معاملات داخلی بمصرف می رساندند چون این قبیل اعتبارات از طرف دستگاهی کنترل نمیشد ومرجعی نبود که مانع شود بازرگانان بیشتر از حدود قدرت مالی خود اعتبار تحصیل نمایند لذا یك نوع تورم‌اعتباری در کشور بوجود آمد و چون بازرگانان نمیتوانستند تعهدات خود را انجام دهند بنا براین مجبور بودند بابهره‌ زیادی از بازار قرض کنند تاتعهدات خود را در مقابل بانکها تصفیه نمایند و با این ترتیب نرخ بهره در سال گذشته ترقی نموده بعلاوه بعضی از بازرگانان‌هم نتوانستند تعهدات خود را بموقع انجام دهند و درنتیجه بحران بی پولی در آخر سال احساس شد و منجر بورشکستگی های متعدد گردید و تعداد واخواستها در آخر سال بچند بر ابر افزایش یافت .

پرداخت۵ر۱٦میلیون‌ریال‌وام‌کشاورزی

تعداد وامهای پرداخت شده ٤۱۵ وام میباشد

بانك کشاورزی اطلاع میدهد که‌در اسفندماه گذشته در ۱۵شعبه ازشعب‌خود اعتباراتی بشرح زیرپرداخت شده‌است.

ساری ۳۲وام بمبلغ ۱ر٤۱۱ر۰۰۰ ریال ساوه ۱۸وام بمبلغ ٦۷۰ر۰۰۰ریال. سراب ۳۷وام بمبلغ ۷۳۸ر۰۰۰ ریال سقز ۱۱وام بمبلغ ۷۵۵ر۰۰۰ریال سیرجان ۱۹وام بمبلغ ۹۹۵ر۵۰۰ ریال شاهرود٦۳وام بمبلغ۸۵۳ر۵۰۰ ریال شهرضا ۵۷ وام بمبلغ ۱ر۷۷۱ر۰۰۰ریال شهریار ۳۳وام بمبلغ ۱ر۰۲٦ر۰۰۰ریال‌شیراز ۲۰وام بمبلغ ۱ر۹۸۵ر۰۰۰ ریال .طبس ۱٤وام بمبلغ۵۳۸ر۰۰۰ ریال. فسا ۳٦وام‌بمبلغ۱ر٦۱۷ر۰۰۰ریال قزوین ۱۳وام به مبلغ ۷۰۳ر۰۰۰ریال قم ۱۹وام بمبلغ ۱ر٤٦۲ر۰۰۰ریال قوچان ۲۸ وام بمبلغ ۵٦۵ر۰۰۰ریال جمع‌کل وامها ٤۱۵وام وبمبلغ ۱٦ر۵۱۳ر۰۰۰ریال میباشد.

منابع درآمد برای برنامه سوم مورد مطالعه قرارگرفت

در دومین جلسه کمیته مرکزی برنامه سوم که‌در دفتر آقای مهندس اصفیا معاون سازمان برنامه دیروز تشکیل شدآقای دکتر فرمانفرمائیان مدیر امور اقتصادی سازمان برنامه گزارشی از پیشرفت کار تهیه و تنظیم برنامه سوم در یکماه گذشته مطرح ساخت این گزارش شامل مطالعه درمورد نحوه تنظیم برنامه های عمرانی جامع ملی ـ مطالعه در باره صنایع مالی ایران اعم از نفت وعواید گمرکی و مالیات ـ مطالعه در مورد احتیاجات غذائی‌مملکت بادر نظر گرفتن افزایش جمعیت که تقریبا ۵ر۲ در صد در سال اضافه می شود .

در سال ۱۹۵۹ تولید نفت ۷ر٤٤ میلیون تن بوده

شرکت های عامل نفت گزارش عملیات سال ۱۹۵۹ را منتشر نمودند طبق این گزارش میزان تولید نفت در سال ۱۹۵۹ بالغ ۷۰۰ر۰۰۰ر٤٤ تن بوده که ۲۸ر۲۰۰ر۰۰۰ تن آن بصورت خام و ۱۳ر٤۰۰ر۰۰۰ تن‌آن پس از تصفیه صادر گردیده است. ضمنا میزان مصرف داخلی (به صورت تصفیه شده) نیز بالغ بر ۲ر۸۰۰ر۰۰۰ تن بوده است .

در ضمن میزان تولید نفت درسال ۱۹۵۸ بالغ بر ۳۹ر۸۰۰ر۰۰۰ تن بوده که نسبت بسال قبل ۹ر٤ میلیون تن افزایش نشان میدهدو ۲ر٤ میلیون تن آن در داخله مصرف شده بدین ترتیب معلوم میشود که مصرف داخلی نسبت بسال قبل٤۰۰ هزار تن افزایش یافته از صددرصد صادرات نفت ۵۰ در صد نفت ایران باروپا ۵درصد آن بخاور میانه ۱۷ درصد آن بافریقا ۳درصد بخاور دور و۱۳ درصد به آسیای جنوب شرقی و ٦درصد باسترالیا و٦درصد بامریکای شمالی صادر گردیده .

پرداختهائی که طبق قرار دادنفت شرکتهای عامل نفت بدولت ایران و شرکت ملی نفت کرده اند باین قرار است .

اول از بابت پرداخت مشخص وجه نقد ۲۵ر۷۷۵ر۰۰۰ لیره ـنفت تحویلی ۲۵۰ر۰۰۰ لیره مالیات بر درآمد ٦٦ر۱۷۵ر۰۰۰ لیره جمع کل ۹۲ر۲۰۰ر۰۰۰ لیره بوده که معادل ۱۹ر۳٦۲ر۰۰۰ر۰۰۰ ریال میشود.

در ضمن ۹۹۰ هزار لیره بابت حقوق گمرکی و مالیاتهای ورودی و ۲۰ر٦۷۰ر۰۰۰ریال بابت حقوق ودستمزد و۱ر۷۸۰ر۰۰۰ لیره بابت سهمیه شرکتهای عامل بسازمان‌بیمه های اجتماعی و ٦ر۳٤۰ر۰۰۰ لیره بابت هزینه های مقاطعه کار وخرید های داخلی از طرف شرکتهای عامل در ایران پرداخت شده است .

ارزی که‌شرکتهای عامل‌برای انجام پاره ای ازاین مخارج بایران وارد کرده بالغ بر ۲۷ر٦۰۰ر۰۰۰ لیره انگلیسی یعنی ۵ر۹۷٦ر۰۰۰ر۰۰۰ ریال بوده است .

آگهی برای اطلاع عموم

بدین وسیله باطلاع عموم میرساند که علامت تجارتی dolly که روی دستگاه رادیو های گیرنده بشکل نمونه زیر .

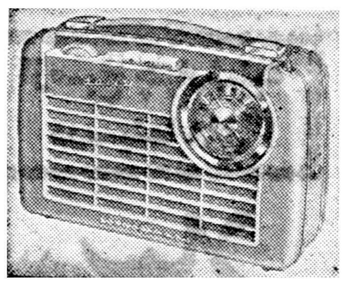

بکار برده میشود و در ایران تحت شماره ۱۹۷۹۷ به ثبت رسیده‌است متعلق بشرکت لوا اوپتا آکتین گزلشافت مقیم برلن (آلمان) بوده و حق استفاده انحصاری آن بشرکت نامبرده بالا تعلق دارد .

از خریداران محترم تقاضا میشود در موقع خرید بعلامت فوق‌ونام کارخانه سازنده که روی هر دستگاه آن نقش شده توجه داشته باشند.

بدیهی است کسانیکه در مورد رادیو از این علامت استفاده‌نمودهو آنرا بکار برند و یابهر نحو دیگری از آن تقلید نموده و باین طریق بحقوق شرکت مزبور تجاوز و تخطی نمایند طبق مقررات قوانین‌مربوطه مورد تعقیب حقوقی و جزائی قرار خواهند گرفت .

وکیل شرکت لوا اوپتا آکتین گزلشافت ـ رفائیل آقابابیان

آ ـ ٤٤٤۵ ۱ـ۲

بهلر

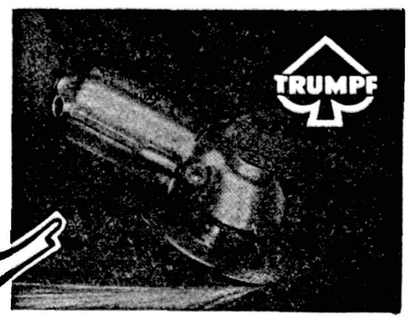

ماشین سمباده کف سای

ترامف

با ۸۰۰۰ دور در دقیقه و سرعت ۸۰ متر ثانیه

برای سنگ زدن و برش فولاد ـ آهن ـ سنگ ساختمانی

موزائیک وغیره

شرکت سهامی خشکه و فولاد ـ تهران

خیابان خیام ـ ساختمان بهلر تلفن ۳ ـ ۳۰٤۵۷۱

BÖHLER

آ ـ ٤۹۳۲

مزایده و مناقصه

*شرکت سهامی مواد غذائی و شیمیائی ایران خرید سه هزار و پانصد متر لوله‌مانسمان تا۱۸ر۳ر۳۹

*وزارت صنایع ومعادن خرید تعدادی ماشین آلات و لوازم فنی برای مرکز معاملات حرفه ای تا ۱ر۳ر۳۹

تحویل ساختمان بیمارستان چالوس

ساختمان بیمارستان یکصد تختخوابی چالوس با صرف اعتباری بیش از ۱۹ میلیون ریال باتمام رسید و امروز تحویل نماینده وزارت بهداری شد . اعتبار ساختمان این بیمارستان از طرف سازمان برنامه از محل اعتبار مربوط بامور بهداشتی تامین شده بود .

آگهی دعوت‌مجمع‌عمومی عادی‌سالیانه

مجمع عمومی عادی سالیانه شرکت راور بامسئولیت محدود در تاریخ روز شنبه سی و یکم اردیبهشت یکهزار و سیصدوسی‌ونه‌ساعت‌پنج بعدازظهر دردفتر شرکت خیابان پهلوی شماره ۱۸٦تشکیل خواهدیافت ازسهامداران محترم خواهشمنداست درتاریخ فوق درمحل شرکت‌حضور بهمرسانند.

دستور جلسه عبارتست از :

۱ـ رسیدگی به‌گزارش بازرس وبیلان وترازنامه سالیانه وتصویب‌آن

۲ـاتخاذ تصمیم نسبت به‌تقسیم سود.

آ ـ ٤٤۱۷ هیئت مدیره شرکت راور بامسئولیت‌محدود

آگهی دعوت مجمع‌عمومی عادی‌سالیانه

مجمع عمومی عادی سالیانه شرکت سهامی کانیرا درتاریخ روز یکشنبه اول خردادماه یکهزاروسیصدوسی‌ونه ساعت پنج‌بعدازظهردر محل شرکت تشکیل خواهدیافت. ازسهامداران محترم خواهشمند است درتاریخ فوق درمحل شرکت حضور بهمرسانند.

دستور جلسه عبارتست از:

۱ـ رسیدگی به‌گزارش بازرس وبیلان وترازنامه سالیانه وتصویب‌آن

۲ـاتخاذ تصمیم نسبت به‌تقسیم سود.

۳ـتجدید انتخاب هیئت مدیره وبازرس

آ ـ ٤٤۱۹ هیئت مدیره شرکت‌سهامی‌کانیرا

قابل توجه بازرگانان محترم و دوستان ارجمند

چون دراثر ورشکستگی حسن توکلیان رشتی بازرگان ساکن بازار میخ فروشان رشت با شباهت نامی را که مشارالیه بااینجانب دارد ممکن است ایجاد شبهه برای بعضی از آقایان محترم فراهم نماید لذا بدینوسیله باستحضار بازرگانان محترم و دوستان ارجمند میرساندکه اینجانب حسین توکلیان مقیم سرای گلشن رشت هیچگونه خویشاوندی ویا ارتباطی با شخص ورشکسته مزبور ندارم .

آ ـ ٤۳۹۱

رشت سرای گلشن حسین‌توکلیان

موتورپمپ دیزل مارگو

از

۲ اینچ تا ٤ اینچ

ثابت وسیار

برای مزارع ـ باغات ـ گرمابه‌ها

بسوخت حداکثر ۱۲ ریال درروز

نماینده انحصاری:

شرکت ایران مارگو محدود ـ تهران

خیابان سعدی ٤۸۱ تلفن ۳۸۱۳۳ ـ تلگرافی: ایرانمارگو

آ ـ ٤۸۸۰

ساعات کار

بانك تجارتی ایران و هلند

ازروز شنبه ۱۷ اردیبهشت ماه تااطلاع ثانوی همه‌روزه بغیر ازایام تعطیل از ساعت هفت‌ونیم صبح تاساعت دوازده ظهرخواهد بود.

آ ـ ٤٤۵۳

ساعات کار بانك رهنی

ساعات کار بانك رهنی ایران (اداره مرکزی ـشعب غرب وشرق و پس‌انداز مسکن) ازروز شنبه هفدهم اردیبهشت ماه ۱۳۳۹ تاپایان شهریورماه ۱۳۳۹ برای ارباب رجوع بشرح‌زیر خواهدبود.

ایام هفته باستثنای تعطیلات رسمی از ساعت ۷ویك‌چهارم صبح‌تا ساعت ۱۲ ظهر.

پنجشنبه‌هااز ساعت ۷ویك‌چهارم صبح‌تا ۱۱½

۱ـ۲ آ ـ ٤۹۱۲ بانك رهنی‌ایران

ساعات کار بانك توسعه صادرات

ازروز شنبه ۱۷اردیبهشت‌ماه ۱۳۳۹ تاآگهی بعدی ساعات کار بانك توسعه صادرات بقرارزیر خواهدبود .

دوائر بانك ازساعت ۷صبح‌تا۱۳

باجه‌ها ۷وربع تا۱۲

پنجشنبه‌ها

دوائر بانك ازساعت ۷صبح‌تا۱۲ونیم

باجه‌ها ۷وربع‌صبح تا۱۱ونیم

آ ـ ٤۹۱٦ بانك‌توسعه صادرات

ساعات کار بانك ایران و غرب

ساعات کار بانك ایران و غرب از ۱٦اردیبهشت تاپایان شهریور بقرار زیر میباشد :

دوائر بانك از ۷ صبح تا ۱۳

باجه ها از ۷½ تا ۱۲

پنجشنبه ها :

دوائر بانك از ۷ صبح تا ۱۲½

باجه ها از ۷½ صبح تا ۱۱½

۱ـ۲ آ ـ ٤۹٦۰ بانك ایران و غرب

ساعات کار بانك ملی

از روزشنبه ۱۷اردیبهشت‌ماه ۱۳۳۹ تاآگهی بعدی ساعات کار ادارات مرکزی و کلیه شعب بانك ملی‌ایران و بانك کارگشائی بقرار زیرخواهد بود :

ایام هفته

ادارات مرکزی و کلیه شعب بانك ازساعت ۷صبح‌تاساعت ۱۳

باجه‌ها ۷وربع‌صبح‌تاساعت ۱۲

پنج‌شنبه‌ها

ادارات مرکزی و کلیه شعب بانك ازساعت ۷صبح‌تاساعت۱۲ونیم

باجه‌ها ۷وربع‌صبح تاساعت ۱۲ونیم

ضمنا عصرها نیز باجه‌ای درشعبه مرکزی ـ شعبه بازار ـ شعبه سعدی ـ شعبه دانشگاه ـ شعبه خیام ـ شعبه‌فردوسی ـ شعبه ژاله ـ شعبه حافظ واداره مرکزی صندوق پس‌انداز ملی برای دریافت وجه ازساعت ٤ونیم تا۷بعدازظهر دایر می‌باشد .

آ ـ ٤۹۱٤

آگهی ساعات کار بانك سپه

از روز شنبه ۱۷ اردیبهشت ۱۳۳۹ تاآگهی ثانوی اوقات کار باجه های اداره مرکزی و شعب بازار و سبزه میدان از ساعت ۷½ تا ساعت ۱۲ .

باجه های عصر از ساعت۱٦½ تا ۱۹ خواهد بود .

۱ـ۲ آ ـ ٤۸۵۲ بانك سپه

ساعات کار بانك کار

درتابستان

از روز شنبه ۱۷ اردیبهشت ۱۳۳۹ تاآگهی بعد سوای ایام‌تعطیل بقرار زیر خواهد بود .

برای دوایر بانك از ۷ صبح تا ۱۳

برای مشتریان از ۷ر۱۵ صبح تا ۱۲ر۳۰

ساعات کار باجه های عصر :

شعبه مرکزی از ۵ تا ۹

شعبه روزولت از ۵ تا ۹

شعبه بازار از ۵ تا ۷ر۳۰

آ ـ ٤۲۹۵ ۱ـ۲ بانك کار

آگهی تشکیل مجمع عمومی

از صاحبان سهام شرکت سهامی لوبل دعوت میشود در مجمع عمومی سالیانه که ساعت شانزده چهارم خرداد ۱۳۳۹ در محل شرکت برای تصویب ترازنامه وانتخاب هیئت مدیره و بازرسها و بحث در امور جاری شرکت تشکیل میگردد طبق مقررات اساسنامه حضور بهمرسانند

آ ـ ٤۳۲۹

آگهی تجدید تشکیل مجمع‌عمومی فوق‌العاده

پیرو آگهی شماره ۱۲مورخه ۱٤ر۱ر۳۹ بدینوسیله باطلاع کلیه صاحبان شهام شرکت تعاونی مسکن کارمندان وزارت کشاورزی‌می‌رساند که چون بعلت عدم حصول اکثریت جلسه مجمع‌عمومی‌فوق‌العاده مورخ‌سی‌ام فروردین ماه ۳۹رسمیت نیافت اینك طبق‌ماده ۲۳ اساسنامه مجددا مجمع‌عمومی فوق‌العاده شرکت درساعت ٤بعدازظهر روز یکشنبه اول خردادماه ۳۹درسالن کنفرانس بانك کشاورزی ایران‌تشکیل‌میشود.

دستور جلسه(تجدیدنظر واصلاح‌ماده ۱۵ اساسنامه میباشد)

هیئت مدیره شرکت تعاونی مسکن کارمندان وزارت کشاورزی

آ ـ ۳۲٤۵ ۱ـ۲

آگهی فروش یکدستگاه پمپ‌آب

یك دستگاه کامل پمپ‌آب ساخت مورترنچ‌نمره ۲ استعمال‌نشده برای بالا آوردن آب بافشار و کاملا مجهز بااسباب یدکی کافی برای چندین‌سال گنجایش درهر دقیقه ۳۰۰گالن یا ۱۳۵ پوند درهراینچ مربع میباشد.

گردش این دستگاه باموتور اینترنشنال دیزل انجام میگیرد.

دارای ٤۰۰فوت و٦اینچ‌لوله بالوازمات است.

مشخصات کامل درشرکت خانه‌سازی آبیك کاشی ۱۲٦ خیابان ویلاموجود است. تلفن ٤۲۸۳۱ـ تهران

آ ـ ٤۱۸۵ ۱ـ۳ آرچیبارلد ـ گیلیس

انتقاد

از: ناصر نجمی

هولناکتر از جنایت

هر خبرهای خارجه این روزنامه آمده بود که دادگاه عالی کشور مراکش پنج نفر از بازرگانان مراکشی را که روغن تقلبی بمردم فروخته و جمعی را فلج کرده بودند باعدام محکوم گردانید و سه تن دیگر نیز که بقال وخواربار فروش بودند بزندان ابد محکوم شدند.

در راموری که مربوط بحیات وممات یك اجتماع است با چند چیز هرگز نمیتوان شوخی کرد و در جزء اول مسئله ارزاق و مواد غذائی و خلاصه آنچه که مربوط بادامه حیات وزندگی افراد اجتماع و خانواده هاست قرار دارد که نه تنها دست اندازی بحریم آنها و حتی سود جوئی و نفع طلبی را تا آستان آنها پیش راندن جنایتی هولناك و غیر قابل گذشت بشمار می رود بلکه مسامحه و اغماض رواداشتن نسبت بمرتکبین آن نیز خود گناه و جرمی عظیم و وحشتناك محسوب می شود.

خوب میدانیم و حداقل روزنامه‌ها این واقعیت تلخ را باطلاع مارسانیده‌اند که در سالهای اخیر جماعتی پیدا شدند که بدون توجه بعواقب شوم عمل شرم آوری که مرتکب میگردند درعرصه منفعت طلبی و ارضای شهوت سود جوئی تا آنجا پیش رفتند که حتی بیرحمانه در امر ارزاق و انواع خوراکیها و بالاخره در دارو های مردم دست بکار تقلب و تزویر می شدند و بلطایف الحیل مواد مضره سنگین وزن را در داخل غذاهای مردم کرده ناگهان عده زیادی از نفوس ذکیه راباستقبال مرك و نابودی فرستادند البته فقط بخاطر جمع آوردن چنددرم ودینار و بمنظور انباشتن شکم هائی که هیچ چیز جز خاك گورنمیتواند آنها را پرکند ...

واین موضوع تقلب در خوراکیها از این مرزهم گذشت و بدبختانه در نتیجه فقدان مقررات و قوانین شدید وسخت کار بجائی رسید که در خیلی دیگر از کارهائی که لامحاله میباید از تزویر و صحنه سازی و غیره بر کنار باشد موضوع تقلب و چاشنی کردن مواد خارجی راه یافت که عکس‌العمل آن وضع مقررات وقوانین سخت برای مجازات مرتکبین آن بود.

ولی متاسفانه باز در چند هفته اخیر مامورین و مفتشان اداره کل بهداشت شهرداری و شهربانی ضمن تجسس های خود بمراکزی دست یافتند که در آنجا روغن های تقلبی وداروهای قلابی ساخته و پرداخته میشد که قطعا تا آن روز مقادیر زیادی ازآنرا هم در مقابل وجوه معتنابهی بحلق مردم فرو ریخته بودند.

همانطوریکه در بالا گفته شد این عمل تقلب در غذاها و مواددارو‌ئی مردم بدترین و ننگین ترین وشنیع ترین نوع گناه و جرم محسوب می شود زیرا نتیجه آن که سود مختصر ویاکلانی برای صاحبانش دارد بطور مسلم و یقین بقطع شدن رشته‌های زندگی عده‌ئی منتهی میشود که آخرین پرده این درام غم انگیز و تاثر آوربی سرپرست شدن یك یا چند نفر و بالاخره بهم ریختن وضع خانواده‌هاست که می‌باید در چهار دیوار شهر خود از هر حیث تامین داشته باشند و بعقیده مخلص در این قضیه حیاتی نه تنها هیچگونه اهمال وسستی و اغماضی جایز نیست بلکه چون مرتکبین اینگونه جنایات که بطور دسته جمعی گروهی را بعمدو فقط بمنظور نفع شخصی بسرای دیگر میفرستند از هر جانی و آدمکشی جنایتکار ترند باید شدت عمل بیشتر وغیر قابل انعطاف تری بخرج دهندو بهمین جهت هم در همه جای دنیا رسیدگی بجرائم اینگونه افراد تبهکار را بدادگاه‌های فوق العاده و عالی محول ساخته و حداقل مجازات را برای آنها اعدام و دست کم حبس ابد پیش بینی کرده‌اند (همچنانکه دادگاه عالی مراکش آن پنج نفر تاجر را بمرك محکوم ساخت)

واگر چه‌ما نیز بدنبال ماجراهائی از همین قبیل، مقررات وقوانین غلاظ وشدادی وضع کرده‌ایم ولی هنوزآن طوری که باید و شاید ریشه تقلب در مواد غذائی برای همیشه قطع نشده است و باز هم در گوشه و کناروقتی مامورین بازرسی دقیق میپردازند بانبار های سرشار از روغن‌های تقلبی وگاهی سازمان های مجهز دارو سازی دست پیدا میکنند که عموما بسته بندی‌شده وآماده مسموم ساختن خلق الناس می باشند.

چه خوب و بجاخواهدبود که مراجع صلاحیت دار قضائی ما نیز با استفاده از قوانین مربوط بدون اندك رحم و گذشت مرتکبین جنایتکار مواد تقلبی را مورد تعقیب قرار داده آنها رابشدید ترین کیفرهای پیش بینی شده محکوم نمایند و این است تنها راه چاره کار والسلام.

گفتگوی مردم

مسیر خط ۱۰

آقای ابوالقاسم جوهری مینویسد صدی نودازمسافرین خط ۱۰ که ازاینراه میآیند مقصدشان بازار تامه راه سیروس می‌باشد چنانچه شرکت واحد دستوردهد مسیراین خط ازراه آهن تاگلوبندك وبوذرجمهری تا سه راه سیروس باشد وهمین خط رابرگردد باعث راحتی مسافرین خواهد بود.

تامین آب مشروب

ازبوشهر مینویسند اهالی براثر نایابی و قحطی آب آشامیدنی درمضیقه وگرفتاری شدید قرار گرفته‌اند. آب چاههای دور ونزدیك براثرعدم بارندگی تلخ وشورشده وچند چاهی که آب نسبتا مشروب داشته روبه‌خشکی وشوری میرود استدعا داریم درتامین آب مشروب اهالی این بندر بذل مرحمت گردد.

تقاضای فرهنگیان شمیرانات

آموزگاران فرهنك شمیرانات بخش لواسانات مینویسند درنقاط دور افتاده وکوهستانی این بخش بافرسخها پیاده روی بطیب‌خاطر سرکار خود حاضر وانجام وظیفه می‌نمائیم ودلخوش بدریافت فوق‌العاده ناچیز خارج‌ازمرکز بودیم متاسفانه تاکنون این‌استدعا جامه عمل نپوشیده‌ازحق‌خود محرومیم.

پانزده روز یکمرتبه

آقای حاجعلی نظم رفتاربلدخانی از کاشان مینویسد چون کارگران روزمزد راه‌آهن مردمانی‌هستند که‌قدرت تحمل چهل‌پانجاه روزبی پولی‌ندارند ازطرف سی‌هزار کارگر روزمزداستدعا میکنم ترتیبی اتخاذشود که‌هرپانزده روز یکمرتبه حقوق‌کارگران روزمزد پرداخت گردد.

قریه پیك زرند

آقای رئیس شورای انجمن قریه پیك‌زرند ساوه مینویسد روزپنجشنبه هشتم فروردین دراثرریزش تگرك و جاری شدن سیل کلیه کشت پنبه از بین رفته وتعدادی احشام وساختمان های قریه رابرده وخراب کرده حتی گرمابه منحصربفرد را ویران نموده کمك بوضع آشفته پانصد خانوار کشاورزی که‌هستی خودراازدست‌داده‌اند مورد تقاضا میباشد.

اراضی خالصه اهواز

ازاهواز تلگراف میکنند درسال ۳۳اداره خالصه اهواز درحدودششهزار قطعه زمین بکارمندان واگذاروبهاء آنها را دریافت نموده شخصی نسبت به‌ثبت قطعات مزبور اعتراض دارد که‌چون‌قادر بپرداخت دادرسی نیست چهارسال است دادگستری اهواز با تجدید جلسه رسیدگی را بلاتکلیف گذاشته واداره ثبت نیزاجازه تنظیم سند نمیدهد. تقاضا میشود بانتیجه محاکمه رااعلام‌واجازه تنظیم سندداده شود ویاخالصه بهاء دریافتی رامسترد نماید.

بذرهم ازبین رفته

سرپرستان قراء خیرآباد علیا و سفلی وکهرازتوابع کهکیلویه‌مینویسد گذشته ازاینکه درچندسال اخیر بعلت کم‌بارشی محصول این‌سه‌قریه بحداقل رسیده بودسال جاری بواسطه قطع باران بطورکلی بذری‌راکه بااستقراض بدست آورده بودیم ازبین رفته کلیه مراتع خشك واغنام نیزبواسطه شیوع مرض غیرمنتظره تلف‌شدند استدعای توجه‌و بذل‌عنایت داریم.

دفن اجساد

چندنفراز ساکنین سه‌راه آذری واقع‌درانتهای خیابان قزوین مینویسند درقطعه زمین روبروی کارخانه تانك‌سازی آذری اخیرا اجسادی بدون رعایت احتیاجات‌لازمه دفن‌میکنند که بهداشت اهالی را تهدید مینماید از برزن ۴۰ وکلانتری‌مربوطه تقاضا میشود دراین امر رسیدگی دقیق‌بعمل آورند وناراحتی ساکنین‌محل رامرتفع‌سازند.

تقاضای وام

آقای محمدعلی ابراهیمی کارمند شرکت کل‌معادن‌وذوب فلزات‌مینویسد پس‌از ۲۱سال خدمت برای‌سکونت ۱۱ نفر عائله‌ام ازحقوق‌پایه هفت‌اداری در سال ۳۸قطعه‌زمین کوچکی بمبلغ دو هزار تومان خریداری وبا استقراض هشتاد هزارریال دواطاق ساختم بامید آنکه ازبانك رهنی یاباند عمران پول بگیرم تقاضادارم ساختمان موجودفعلی راکه خیلی بیش‌از مبلغ مورد تقاضا ارزش دارد تقویم نموده دین‌مرا ادا تابتدریج وام‌خودرا مستهلك نمایم.

تدریس علوم دینی

آقای سید محمد رضا اهری می نویسد متاسفانه غالب محصلین دبیرستانی دو خط از قرآن را نمی توانند بخوانند و دبستانی ها هم‌نماز که رکن دین است نمیدانند مقتضی است روزی نیم ساعت بدانش آموزان امور دینی تدریس شود تا جوانانی خدا شناس و پرهیزکار تربیت‌شوند.

نرخ ثابت

آقای محمد زارعی مینویسد بستنی کیم را در کافه قنادیها بقیمت های مختلف از پنج تا شش ریال‌میفروشند خوبست نرخ ثابتی تعیین کنند که مصرف کنندگان بیك قیمت خریداری نمایند.

خلبانان آمریکائی

مجلس نمایندگان آمریکا اکنون مشغول رسیدگی گزارشی در باره خلبانان میباشد. در این گزارش خاطرنشان شده‌است که‌افسران عالیرتبه وامرای ارتش امریکا در مسافرتهای عمومی وخصوصی خوداز سه‌هزار و سیصد هواپیمای جنگی که بیستو پنجهزار خلبان یعنی ۷۴درصد ازمجموع خلبانان آمریکا روی‌آن کارمیکنند استفاده مینمایند.

همین گزارش اضافه کرده‌است که‌بکار انداختن این‌هواپیما هاسالیانه هفتاد ویکمیلیون دلار هزینه‌دارد و بعضی ازاین مسافرتها بقدری مشکل است که‌باید بابت آن در حدود ۲۵۰ دلار اضافه حقوق ماهانه بخلبانان پرداخت کند.

گزارش مزبور درخاتمه به‌امرای ارتش توصیه کرده‌است که‌در چنین مسافرتهائی از هواپیماهای بازرگانی استفاده کنند تا مبالغ زیادی برای خزانه دولت پس‌انداز شود.

محاکمه اطفال

طبق‌پیش‌بینی کارشناسان قضائی آمریکا ظرف‌دهسال آینده‌قریب چهار تاپنج‌میلیون نفراز اطفال و کودکان امریکائی درداد‌گاههای تادیب اطفال محاکمه خواهند شد. دراین پیش‌بینی که‌طی‌گزارشی‌تقدیم مجلس‌نمایندگان آمریکا گردید خاطرنشان شده است که‌نفرف سال ۱۹۵۸مامورین پلیس‌در حدود یك‌میلیون ونیم تادومیلیون نفر ازکودکان واطفال راکه‌سن آنها از دوازده سال کمتربود دستگیر وباتهام پیشینهٔ بدوسوءاخلاق‌بازداشت کردند. بیش‌از ششصد هزارنفر این‌کودکان تسلیم محاکم شدند.

هشتاد درصداین عده متهم به‌جرم وجنایت سنگین هستند.

بلاخرخر!

یکی‌از روانشناسان آلمانی‌پیرامون خر خر کردن درخواب مطالعاتی انجام دادواز هزاران زن‌وشوهر پرسشهائی کرد.

درنتیجه این مطالعات روانشناس مزبور اعلام‌داشت که‌حتی اگر کلیه عوامل سعادت زن و شوهرفراهم باشد خرخرکردن درخواب‌عامل‌اساسی‌جدائی وطلاق‌زن وشوهر می‌باشد.

درهمین مطالعه معلوم شدکه ۸۴ درصداز کسانیکه‌درخواب‌خرخرمیکنند زن وشانزده درصدمرد هستند. در پاسخهائیکه زنان و شوهران باین روانشناس دادند مطالب خوشمزه ای هم بچشم‌میخورد. مثلاشوهری گفته بود که‌زنش هنگام خواب صدائی‌شبیه چرخش یك‌درقدیمی روی‌پاشنه خود میدهدودیگری یاد آور شده بود که زنش مانند زنك ساعت صدا میکند.

هفت‌درصد اززنان وشوهرانی که خرخر میکنند اظهار داشتند که‌در اطاقهای جداگانه‌ای میخوابند.

از اینجا و آنجا

نصیحت یك ستاره

«ویویان‌لی» ستاره معروف سینما اظهار داشت که‌وی درخرید وسائل آرایش رعایت کامل اقتصاد رامیکند وازاین راه مبالغ معتنابهی پس‌انداز مینماید.

مثلاهنگامیکه لوله ماتیك تمام میشود وما فکرمیکنیم که‌تمام شده کمی‌از ماتیك درته آن باقی مانده است (ویویان‌لی) تعداد زیادی ازاین لوله هاراجمع‌آوری میکند و سپس بوسیله‌شعله‌شمع آنراآب‌کرده‌ودریك لوله خالی ماتیك میریزد. درنتیجه‌لوله تازه‌ای ازماتیك که‌دراثر حرارت‌آتش رنك تازه‌ای هم‌بخود میگیرد بدست می‌آورد.

قرارداد یکمیلیون دلاری

«کمپانی مترو گلدوین مایر» شروع به‌تهیه سه‌رمان از رمانهای آگاتا کریستی نویسنده معروف انگلیسی که‌چند هفته‌پیش بایران‌سفر کرد برای تلویزیون نموده است.

«متروگلدوین مایر» قراردادی با آگاتاکریستی منعقد کرده که‌طبق‌آن تمام آثارآگاتا رادر مقابل‌یکمیلیون دلار برای تلویزیون نمایش میدهد.

سرویس جدید

برای سهولت مسافرت در بسیاری از نقاط اروپا سرویسهای «فری‌بوت» دائر گردیده است.

در این سرویس کشتیهائی بکار میافتد که قادر هستند قطار های‌راه‌آهن را در خود جای بدهند و با این‌ترتیب مسافران‌قطار در ساحل بدون اینکه‌از سالن پیاده شوند بداخل کشتی هدایت شده و در ساحل دیگر نیز بهمین‌نحو مسافرت خود را بوسیله راه آهن‌ادامه میدهند.

هفته گذشته یکی از این سرویسها بین آلیس‌وزانت درکشور یونان افتتاح گردید.

با گشایش این سرویس مسافران و سیاحان می‌توانند بین آتن وزانت‌را با سالن های مخصوص و در مدت ۷ ساعت طی کنند.

جدول شماره ۱۵۰۵

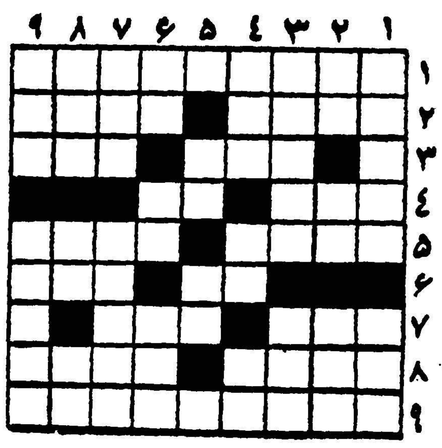

افقی: ۱- کتاب شیرینی که تاریخ‌بشر را بصورت جالبی شرح داده و چند سال پیش بفارسی نیز ترجمه شده است ۲- آوای خفته طاق باز - شاعر فرمود: مکن که‌در نشنود ۳ - واحدسرویس غذا خوری درقدیم الایام-روی بداخم ۴- پرداختن - نصف بجه ۵-از پولهای معروف - همینگوی باپیرمرد بهم آمیخت ۶- از بازیهای مورد پسند خانمها- شیرین وگوارا ۷- شهری در اروپا - مطرب برآن نیز موسه زده‌است ۸- آخرین بازمانده پستانداران پردار - بعداز نفس کش طلبیدن وشکم دریدن نوبت‌گز کردن آن‌است ۹-اسم قلمبه سلنبه‌ای برای یك بیماری موذی و مزاحم.

عمودی: ۱- صفت اطاق بزرك وخالی - گرفتن ۲- حرف نفرت - یوم گذشته - شاعر برچرخ گردون فرستاد ۳- از چیزهائی که‌روز بروزبرمصرفش درهمه‌جای جهان میافزاید - خلق‌اله ۴- از مطبوع‌ترین وسایل سفر -دانه خوشبو - سنك ریزه ۵- برای گرفتنش چله هم می‌نشستند - گروه ۶- اثر رطوبت - از عناصر شیمیائی -آنطرف ۷- برای سیرعالم هبوت میزدند - علیل‌المزاج ۸- باهمه بزرگی گاهی صلاح درنادیده گرفتن اوست - ضمیر انگلیسی - ازماهها ۹- از دوستان قدیم و ندیم‌پشم - اگر صاف باشد نشان سلامت مزاج است.

حل جدول شماره ۱۵۰۴

افقی: ۱-تبریز - خون ۲نخل - فارسی ۳-ها- سیم - عم ۴-روبراه ۵- بارز -زالو ۶-مقاوله ۷- گم -برن -اخ ۸-مسنجاق مست ۹- نشو - هذیان.

عمودی: ۱- تنه - برگسن ۲-بخارا -منش ۳-رل - ورم - جو ۴- سبزقباء-زفیر - ارقه ۶-آمازون ۷-خر- هال - می ۸ - وسیع - لهاسا ۹- نیمرو - ختن.

بهترین لوازم خانگی تبریزی باآرد آسیابی وهیزم وذغال پخت میشود
نشانی: دروازه شمیران اول خیابان هدایت جنب کوچه سیدصالح تلفن ۳۵۶۱۴
خیابان نوآب بین دانپزشکی وشکوفه جنب کوچه طاهری
خیابان ژاله ایستگاه آب سردار اول کوچه سیمین

تراکتور: واین همه شیب وفراز ؟!...

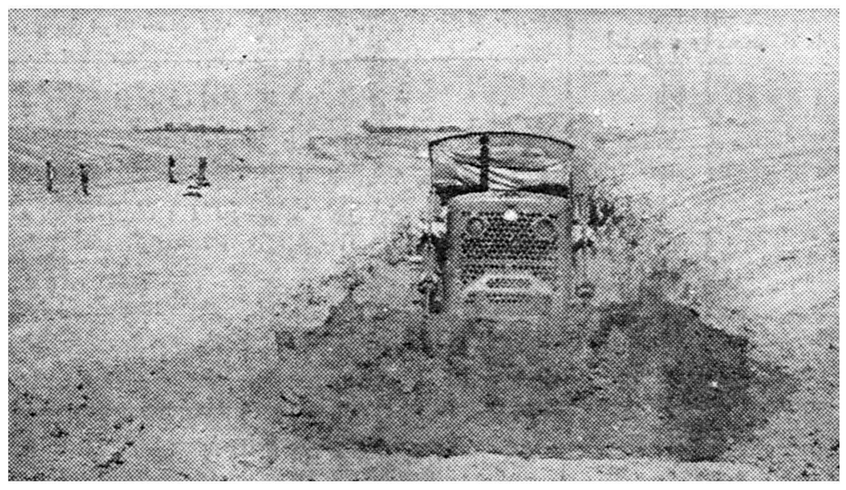

شیب وفرازیکه درعکس بالا ملاحظه میفرمائید عملیات تراکتورهای بولدزر ریپردار شرکت ساختمانی سهندشت است‌که مشغول گودبرداری عمیق درزمین های سخت برای ایجاد کوره پزخانه‌های مدرن وبزرك دراراضی اطراف تهران‌میباشد شرکت ساختمانی سهندشت خیابان شاهرضا مقابل ویلا تلفن ۶۴۳۳۲-۶۴۸۳، ۶۴۸۴۸ آ-۴۸۴۸ (آگهی مودت)

درمان روماتیسم
مطب دکتر مهندس
خیابان یوسف آباد ایستگاه ایران

محل دفترمجله
نهضت تعاونی
به اول خیابان سهیل کاشی شماره ۹ انتقال یافت.
۱-۳ آ-۴۳۸۷

قابل توجه شهرداران محترم
چراغهای خیابانی
لامپ فلورسنت سیلوانیا اگر بااستاتر وترانسفورماتور مخصوص آن روشن گردد ۷۵۰۰ ساعت دوام خواهد کرد.
روی ترانسفورماتورهای مخصوص سیلوانیا علامت (TAMCO) نوشته شده و بثبت رسیده است متوجه باشید ترانسفورماتورهای مشابه تقلبی را بشما نفروشند
مزایای فلورسنت سیلوانیا
مصرف برق آن کم است
از هر لامپی پرنورتر میباشد
از کلیه لامپهای فلورسنت زودتر روشن میگردد
TRILUX
نماینده انحصاری شرکت سهامی قام تلفن ۲۳۹۸۳-۲۳۹۸۲-۲۳۹۸۱-۲۳۹۸۰

بیشتر محصولات زراعتی در سراسر دنیا بوسیلهٔ:
کمباین مسی فرگوسن
درو میشود.
کمباین های دیزلی وبنزینی مسی فرگوسن باقساط چهارساله برای فروش موجود است.

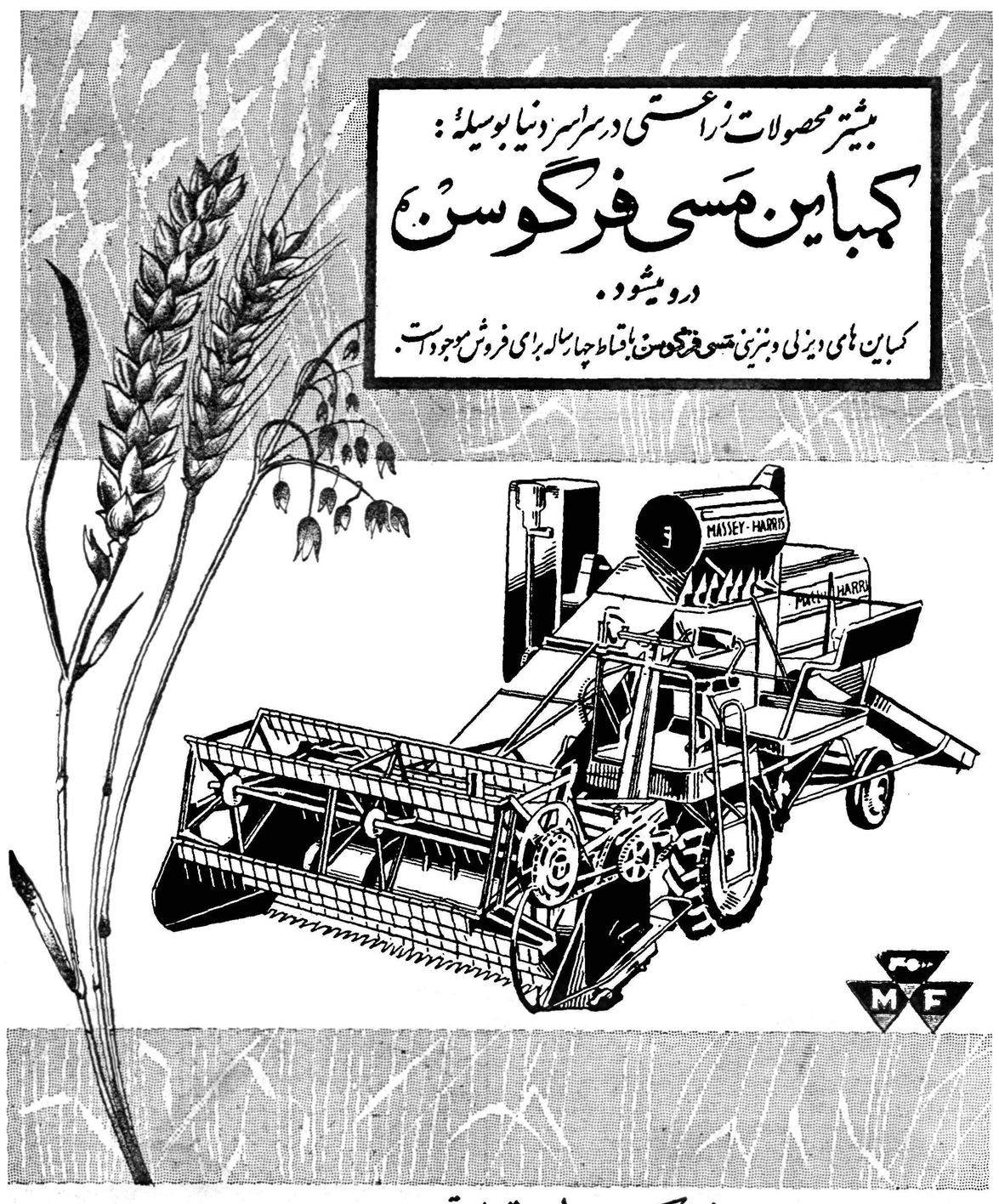

نمایندهٔ انحصاری درایران: شرکت سهامی تجارتی خزر- خیابان سعدی تلفن ۳۲۹۸۷ و ۳۹۵۸۷
آ-۴۹۴۰

Bernina
فقط با
۵۰۰ تومان
میتوانید دارای یك دستگاه چرخ خیاطی و گلدوزی
اتوماتیك برنینا بشوید
برنینا مدرن‌ترین چرخ خیاطی میباشدکه رکورد چرخهای خیاطی دنیا را شکست
نمایشگاه برنینا - خیابان‌شاه -نرسیده‌بچهارراه‌شاه
تلفن ۴۲۴۳۴
۱-۸ ۱- ۴۲۱۰ تبلیغاتی آ.آ.

دمکراسی در کره پیروز شد

The New York Times.

این روز ها اوضاع غم آوری در کره جنوبی در جریان است . این کشور که با نظارت سازمان ملل متحد دارای یك حکومت دمکرات شده بود با طغیان مردم مواجه گشت . سینگمان ری‌سمت خود را ترك گفت واکنون درقبال خطر دائمی کمونیسم که از شمال کشور را تهدید می کند کشور کره فاقد رژیم ثابتی است .

در اثر فشاری که با تظاهرات دانشجویان آغاز شد ومنجر بقتل صدو پنجاه تن وزخمی شدن هزار وپانصد تن گشت ، سینگمان ری علی رغم مخالفت قلبی خود به کناره گیری مجبور شد . اما پیش از این حادثه اختیار امور عملا از کفدوی خارج شده بدست آشوبگران و مجمع ملی افتاده بود . در مجمع ملی اکثریت متذبذب از سینگمان ری‌استعفای‌فوری اووتشکیل‌حکومت مسئول مجلس‌را خواستار شدند و لزوم تجدید انتخاب رئیس جمهوری وخود مجمع ملی را تاکید کردند

خوشبختانه ، باستثناء معدودی عوامل کمونیست ، که می خواستند به حوادث رنك ضد ـ امریکائی به بخشند ، اکثریت عوامل مخالف حکومت‌وانقلابی وسران شورشی قویا وجهه ضد کمونیستی‌وهواداری از امریکا را حفظ کردند . این جریان امید بخش که پس ازبحران کنونی رژیمی بوجود خواهد آمد که کاملا وابسته به دنیای آزاد و دمکرات خواهد بود . اما حساسیت اوضاع و اهمیت حوادث اخیر از دو واقعیت روشن می شود : قوای پنجاه و پنج هزار نفری ملل‌متحد یعنی سربازان ارتش امریکا مقیم کره کاملا به حالت آماده باش در آمده اند ودر تمام ۲٤ ساعت آماده کارند . ضمنا امریکا از۱۵ کشوری که به دستور سازمان‌ملل متحد در قبال هجوم کمونیست ها به کره جنوبی مقاومت کرده بودند دعوت کرد جلسه فوق العاده‌ای‌برای رسیدگی به اوضاع اخیر کره تشکیل دهند .

گرچه مسئولیت شورش بر دوش سینگمان ری و رژیم او سنگینی می کند ولی امریکائی ها ومخالفین رژیم سینگمان ری نیز باید قسمتی از بار مسئولیت را به دوش بگیرند. مدتها سینگمان ری قهرمان ملی و«رژرژواشینگتن» کشور خود بشمار می رفت . اما هر چه پیر تر شد خطا های بیشتری از ناحیه رژیم او روی داد سر انجام فساد و فشار های پلیسی در انتخابات اخیر (۱۵ مارس گذشته) به نهایت رسید . اما شورشیان نیز قبل از این که کار به زدو خورد کشد کوشش نکردند تا از طرق مسالمت آمیز قضیه را حل کنند . اما امریکا قبل از اینکه با یاد داشت شدید خود حکومت وی‌را سرزنش کند واصلاح‌اوضاع رابخواهد به رژیم‌وی اجازه دادقوای مسلح کره را از امرسازمان ملل متحد خارج‌ساخته علیه مردم‌ناراضی بکار برد .

بعد از این که کار از کار گذشت امریکا در کنار شورشیان قرار گرفت و مصرا تغییر اوضاع را خواستار شد .

در شرایط موجود دشوار است بگوئیم امریکا چه راه دیگری‌برای مقابله با حوادث کره داشت . اما این دخالت نه فقط امریکا را متهم به دخالت در امور داخلی کره ساخته و بهانه ای برای‌حمله بدست کمونیست ها داده است ، بلکه در میان متفقین آسیائی امریکا ایجاد سوء تفاهم کرده . منجمله در ژاپن که حکومت با تظاهرات مخالف دانشجویان‌رو بروست و دانشجویان بطلان‌قرارداد دفاعی مشترك‌امریکا ـ ژاپن را میخواهند این موضوع پای حکومت را سست میکند .

اما نباید فراموش‌شود که‌شورش کره به سقوط رژیم سینگمان ری منجر شد و حال باید امیدوار بود جانشینان او برای بر طرف کردن نارضایتی و بی نظمی اقدامات اساسی بعمل آرند و نگذارند فرصت از دست رود .

نیویورك تایمز

مقالات وگزارشهای خارجی

ترکیه بیش از کره استقلال عمل دارد

درترکیه مخالف وموافق نمیخواهند خارجی درکار آنها مداخله کند

THE OBSERVER

میان بحران سیاسی کره جنوبی وترکیه وجه شبهی وجود دارد. در هردو کشور حکومتها به نحو روز فزونی ازروشهای دیکتاتوری‌استفاده کردند ودر هردو کشور دانشجویان علیه حکومت به مبارزه برخاستند.

در هردو کشور عدنان منلدرس و سینگمان ری از امریکا برای‌مقابله با کمونیسم کمك فراوانی دریافت کرده اند ودر هر دو کشور نتیجه کمکها پیشرفتهای زیاد ، ولی‌همراه باسوء استفاده بوده است .

ضمنا نه در کره جنوبی و نه‌در ترکیه مخالفت با حکومت مربوط‌به کمونیستها نبوده از ناحیه ملیون بروز کرده است .

اما نباید در مقایسه دو کشور افراط کرد زیرا ترکیه بمراتب بیش از کره جنوبی استقلال عمل دارد وتحت تاثیر فشار امریکائیها قرار نمیگیرد . البته امریکائیها پشت‌پرده به منلدرس توصیه هائی میکنند ولی نباید فراموش کرد که در ترکیه هم حکومت وهم مخالفین شدیدا مخالف هر گونه دخالت خارجی هستند .

فقط امریکا میتواند به منلدرس بگوید در صورت ادامه وضع دیگر نباید روی پول امریکا حساب کند.

اگر منلدرس عاقل باشد باید انتخابات را بارعایت آزادی انجام دهد و فشار و محدودیت رانسبت به مخالفین خود رفع کند

(ابزرور)

از طرف اهالی خیابان شاهرخ

نظر باینکه خیابان شاهرخ از شرب آبهای کثیف استخلاص پیدا کرده‌اند بواسطه چاه عمیق دایر از الطاف کریمه جناب آقای شهردار محترم تهران و آقای سهرابی رئیس اداره آب شهرداری و همچنین آقای کیانی متصدی تنظیم آب محل نهایت اظهار تشکر مینمائیم .

شیخ احمد ولدخانی ـ تقی حاجیان ـ قاسم جعفری ـ کشاورزی ـ حاجی علی دهقان ـ حاجی گلکار ـ طالبلو ـ محمد علی حاجیان ـ حاجی محسن ـ قاسمی ـ سمیعی ـ دیوانی ـ حقیقی منفرد ـ محمدی

آ ـ ٤٣٤٩

ازجهانگیرافخمی ـ خبرنگاراطلاعات در نیویورك

صادرات سنك آهن بامریکا افزایش می‌یابد

میتوان از سرمایه های آمریکائی برای توسعه معادن آهن استفاده کرد

امریکا یك سوم احتیاجات آهنش‌راازخارج خریداری‌میکند

درهفته گذشته عده‌ای از روساء معادن سنك آهن امریکا در یك جلسه مطبوعاتی اعلام داشتند که بعلت واردات فراوان سنك آهن مجبورند قسمتی از معادن خودرا تعطیل کرده وعده‌ای از کارگران را بیکار کنند. این موضوع در محافل اقتصادی و کارگری امریکا بااهمیت فراوان تلقی شده و مورد بحث جراید قرار گرفت .

روساء معادن سنك آهن امریکا میگویند اگرچه دراین اواخر بعلت اعتصاب چند کارخانه بزرك فولاد سازی رکوردی دراستخراج سنك آهن بوجود آمده‌بودولی‌علت‌اساسی افزایش روز افزون واردات سنك آهن است که‌اگر باین‌ترتیب‌پیش برود باعث ورشکستگی شرکت‌ها وبیکاری عده‌زیادتری از کارگران معدن خواهد شد . این عده اضافه میکنند که‌شرکت‌های فولادسازی ازمدتی قبل به‌سنك آهن داخلی توجهی‌نشان نداده و قسمت مهمی از احتیاجات خودرا ازخارج تهیه می‌نمایند .

یك‌سوم

آمارهم نشان میدهد که واردات سنك‌آهن که تا۱۲سال‌قبل‌بی‌اهمیت بودودر۱۹۰۵از۹ میلیون تن‌تجاوز نمیکرد درسال‌گذشته‌به٤۰میلیون تن رسیده ودرسال جاری پیش از یك سوم فولاد وآهن امریکا از سنك آهن وارده تامین می‌شود .

استخراج سنك آهن درداخله امریکا در ۱۹۵۳ به‌حداعلی رسیده بود که بالغ‌بر۱۳۲ میلیون تن بودو بتدریج قوس نزولی را طی کرده و در ۱۹۵۸ به۷۵میلیون تن و درسال قبل به٦٦میلیون تن تنزل کرده است .البته درسال گذشته اعتصاب کارخانجات فولادسازی که ۱۱٦روز ادامه پیداکرد تااندازه‌ای در این تنزل موثر بود ولی‌علت اصلی این استکه سنك آهن مرغوب درامریکا کم‌شده‌است‌وشرکت‌های‌فولادسازی دریافته‌اند که‌سنك آهن مرغوب‌را از خارج بقیمت ارزان تری‌میتوانند تهیه کنند .

یکی از روساء کارخانجات فولاد سازی درهفته گذشته بخبرنگاران اظهار داشت که۱۵تا۲۰درصدقیمت یك تن آهن و فولاد قیمت سنك آهن است و خیلی‌منطقی و روشن است که شرکت های‌فولاد سازی نمی‌توانند دراین قسمت‌زیاد پای بند احساسات شده و سنك‌آهن داخلی‌را باقیمت گران‌تر خریداری کنند و میکوشند تااز هرکجا که سنك آهن مرغوب وارزان بدست آورند خریداری نمایند .

۳۰درصد

مطابق تحقیقات اشخاص وارد و مطلع بااضافه کردن مخارج حمل و غیره بازسنك آهن وارده ۱۰ تا ۲۰درصد ارزان تراز سنك آهن داخلی به‌انبار شرکت های فولاد سازی میرسد .

امریّ درحال حاضر سنك‌آهن مورد نیازش را از این کشور ها تامین میکند .کشور ونزوئلا مقام اول را دارد ودرسال گذشته در حدود ۱۵میلیون تن سنك‌آهن از این کشور وارد امریکا شده است، و کانادا بااختلاف ۱۵۰هزار تن مقام دوم را داشته و کشور های زیربنوبه خود درصدور سنك آهن بامریکا موثر بوده‌اند که‌درامریکای جنوبی نام کشورهای شیلی ،پرو، برزیل ذکر شده واز آسیاایران‌را میتوان نام برد که‌درحدود۱٦٦هزار دلار سنك آهن بامریکا صادرکرده است و فیلیپین و لیبی و سوئدهم هرکدام بنوبه خودصادراتی‌داشته‌اند

سرمایه

نکته مهمی که میخواهم در این مقاله یادآور شوم توجه شرکت های بزرك‌فولادسازی‌دربکارانداختن سرمایه های بزرك در کشورهائی است که سنك آهن مرغوب دارند. این شرکت‌هامیخواهندبهروسیله‌ای شده است احتیاجاتشان را تامین کنند و برای رسیدن باین مقصود از بکارانداختن سرمایه های بزرك اجتنابی ندارند کمااینکه شرکت فولادسازی امریکا که‌یکی از شرکت‌های بزرك تهیه کننده فولاد این کشور می‌باشد متجاوزاز ۱۷۰ میلیون دلار درونزوئلا خرج کرده‌است ودرسال گذشته درحدود ۲۰۰میلیون دلاراعتباربرای‌استخراج وحمل وسنك زغال‌کانادا اختصاص داده است وشرکت های دیگرهم هرکدام میلیونها دلار درکشور های مختلف بمصرف رسانده‌اند و روز بروز فعالیت آنها افزایش می‌یابد.

معادن ایران

کشور ایران از حیث ذخایرمعدنی بسیار غنی‌است و مخصوصا سنك آهن‌آن بسیار مرغوب است و در امریکا خریدار دارد .اگرچه‌بزودی کارخانه ذوب آهن درایران بکار خواهد افتاد ولی منابع زیرزمینی ایران بقدری سرشار است که میتواند به‌آسانی چندبرابر صادرات فعلی سنك‌آهن بامریکا صادر کند. سرمایه های خارجی در کشور بکار می‌افتد و عده زیادی ازمردم‌مشغول بکار میشوند وارز کافی برای‌خرید احتیاجات ضروری بدست می‌آید .

توجه مقامات مربوطه را باین قسمت جلب کرده وامیدوارم که‌از این فرصت‌برای‌بکاراندختن‌سرمایه های شرکت‌های بزرك تهیه کننده فولادو افزایش صادرات سنك آهن بامریکا استفاده خواهند کرد .

خبرنگاران اطلاعات در خارجه

گزارش هیدیه

قابل توجه مبتلایان بزخم معده

اینجانب سید مرتضی هاشمی ساکن چهار صد دستگاه (چهار راه یاس) که‌مدت چندین سال‌مبتلا بزخم‌معده بوده و باکثر اطباء متخصص مراجعه نموده معالجه نشده‌ام تا اینکه بتوصیه یکی از همکاران بجناب آقای دکتر سید احمد بصیری ساکن‌خیابان شهباز کوچه آبشار کاشی ۳۳۹ مراجعه و ایشان در ظرف مدت قلیلی بنده را معالجه و بکلی بهبودی حاصل‌نموده‌ام و حتی په ـراز معالجه و رادیو گرافی و رادیو سکپی که از معده اینجانب بعمل آورده‌اند اثری از زخم معده مشاهده نشده است اینك وظیفه خود میداند که بدینوسیله از مشارالیه اظهار تشکر و امتنان نموده و بسایر مریضهای زخم معده‌جناب آقای دکتر احمد بصیری را معرفی نماید .

آ ـ ٤٣٤٥ — **مرتضی هاشمی دندانساز**

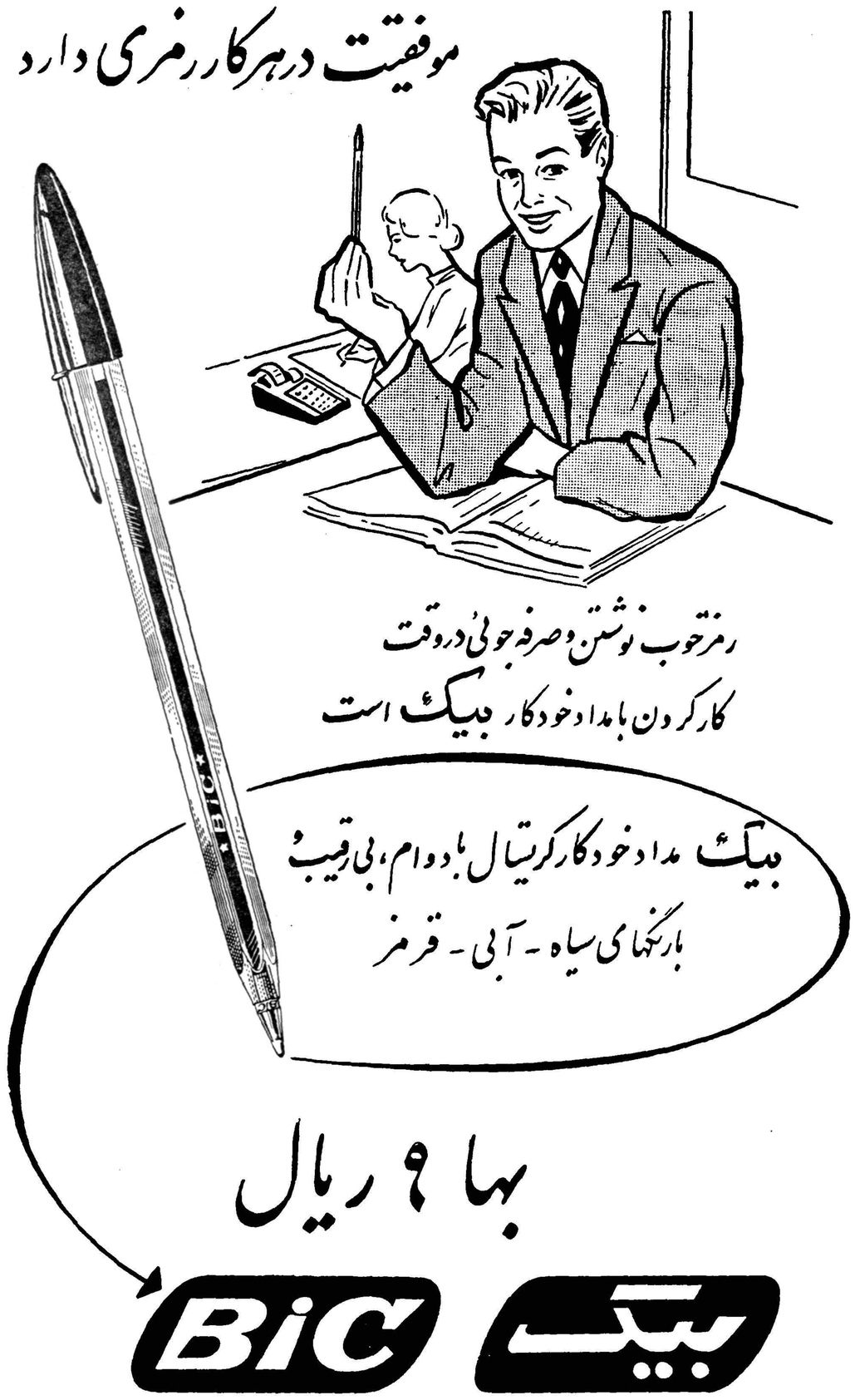

آ ـ ٤٨٢٤

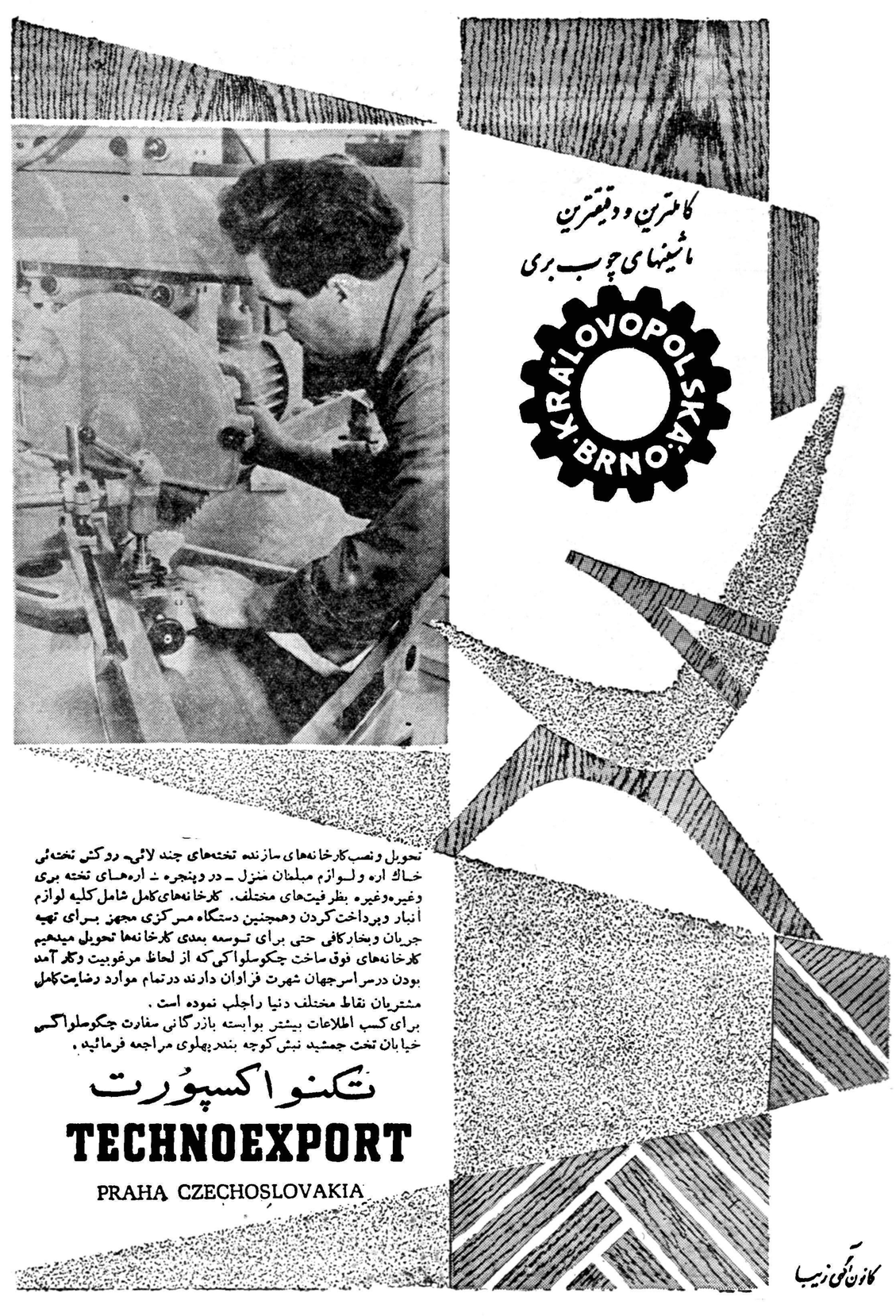

آ ـ ٤٨٢٢

کرسی آزاد

نوشته : دکتر اصفر حداد

مشکل عبور و مرور را چگونه حل کنیم

جرم راننده

موضوع توسعه میدان‌رانندگی از طریق تعویض یاتکثیر خیابانها مستلزم بودجه هنگفت و غیر قابل تامین است و تحدید ورود ماشین نیز خودمسئله ای است که نمیشود بسادگی آنرا نظریه قابل اقدام اجرائی محسوب داریم فقط تنها راهی که می‌ماند تحدید رانندگان ودارندگان ماشین است به حدودی قانونی بطور کلی ماشینهائی که ما داریم از پنج قسم خارج نیست . اتوبوس تاکسی ـ شخصی ـ دولتی و بارکش . من‌از نظر کثرت مطالب گفتنی فهرست وار به ترتیب نظریات خودرا معروض میدارم .

۱ـ در چهارراه های بزرك ایستگاه اتوبوس به سمت ماقبل چهارراه منتقل (مگر در چهارراه های گردش براست) و توقف اتوبوس ولو آنکه خالی باشد برای چند ثانیه اجباری گردد .

۲ـ نرخ کرایه تاکسی برای یکنفر ۱۵ ریال باشد ولی اگر راننده با داشتن مسافر اول اقدام بسوار کردن مسافر دوم نماید مسافر اول و دوم هریك ۱۰ ریال و اگر باز اقدام به سوار کردن مسافر سوم نمود بطور خودکار نرخ یك نفر به ۵ ریال تنزل نماید.

۳ـ رانندگان دولتی اعم از لشکری و کشوری در مقررات رانندگی تابع اداره راهنمائی و رانندگی باشند .

٤ـ بارکشها اعم از نمره شخصی‌یا کرایه در ساعات‌معینی‌از روز و شب حق‌ترند در شهر داشته باشند و این موضوع رعایت شود .

۵ـ صاحبان ماشین های شخصی سیستم بالا و بزرك که‌عموما از متمکنین هستند موظف به استخدام راننده شوند ودرصورت امتناع مبلغی مقرری مثلا پنجهزار ریال ماهیانه حق راننده باداره راهنمائی بپردازند .

٦ـ صندوق مخصوص اداره راهنمائی از محل حق راننده که اخذ میکند رانندگان علیل و یااشخاص علیل در نتیجه تصادف را حمایت کند و برای پاسبانان راهنمائی دوچرخه‌پائی خریداری‌نماید که برای سوار شدن بوسائل عمومی ناچار نشوند .

۷ـ شهرداری در هرپنجاه متر در خیابان هاخط‌کشی‌مخصوص عبور پیاده نماید ودر چهار راه‌ها ومقابل کوچه‌ها و جلو مدارس و بیمارستانها و بانکها و سینما هانیز خط‌کشی گردد .

۸ـ تصادف منجر بفوت در نقاط خط‌کشی شده قتل‌عمدشناخته شود و تصادف در خارج خط‌کشی جرم برای راننده شناخته نشود مگر در کوچه های فرعی و فاقد پیاده‌رو وخط‌کشی که مقررات سابق در مجازات اجرا گردد .

۹ـ اولیاء اطفالی که‌در خیابانها زیرماشین میروند مجرم شناخته شده و تسلیم دادگاه شوند .

۱۰ـ اگر ماشین تصادف کرد و در موقع بازدید معلوم شد که علت فنی و نقص در ماشین وجود داشته است ولو در خارج خط‌کشی تصادف روی داده باشد راننده مشمول مجازات داخل خط‌کشی شناخته شود (مگر علت آنا ایجاد شود)

۱۱ـ در ماشینهای تاکسی و کرایه کارتی تعبیه گردد و اگر سه‌بار متوالی درکارت ماشین نقص فنی در حین اشتغال‌بکار مشاهده گردد و ثبت شود نمره ماشین را باز کرده و از کار کردن جلوگیری نمایند .

۱۲ـ دارندگان ماشین های تاکسی و کرایه موظف به پرداخت اقلا نصف مزد به راننده در ایام تعطیل ماشین جهت تعمیر باشند تا راننده بخاطر معیشت خود با ماشین معیوب مشغول کار نگردد .

۱۳ ـ جهت توقف‌در خیابانها کارتهای پارکینك سالیانه و ماهیانه و هفتگی و روزانه چاپ شود و بترتیب قیمتها متفاوت‌باشد که فشار حق پارکینك‌روزانه کم گردد .

۱٤ ـ کمیسیونی ماهیانه در راهنمائی باشرکت ماموران راهنمائی . شهرداری و سه راننده خوش نام و سابقه‌دار عمومی تشکیل و راجع به ایاب و ذهاب تصمیمات اخذ واجرا گردد .

دیروز امروز

بزودی عصر تسلط واقعی بر فضا آغاز میشود

روسها در زمینه محاسبه وآمریکائیها در زمینه انتقال اخبار از فواصل دور بریکدیگر برتری دارند

چندی قبل یك ستاره‌مصنوعی‌دیگر بصرف خورشیدمتمایل شدیعنی پیشتاز پنجم ،

آیا پیشتاز پنجم موفقیت کامل بدست آورد ؟

موشك امریکائی «پیشتاز پنجم» موفق بملاقات زهره نشد ولی‌از نظر فیزیکدانان یك‌جاسوس ذیقیمت فضا بشمار میرود .

برای قضاوت درآن قبلا لازم است مقصود امریکائیهارا از پرتاب آن بدانیم منظور نهائی آنها عبارت از رسم یك‌خط‌سیرشلجمی‌بود که‌ازپهلوی مدار زهره بگذردواکنون پیشتاز پنجم درمجاورت این‌ستاره قراردارد .برای انجام این فکر دوشرط لازم بود .

۱ـسرعت موشك که‌میبایست بدقت تنظیم شود زیرا انحراف مختصری ممکن بود آنرابرخط سیر بینهایت دورتر از خورشید بفرستد ویاخیلی نزدیك تراز آن‌بحرکت آورد .

۲ـ تاریخ پرتاب برای فرود آمدن درنزدیکی زهره .پیشتاز میبایست از نقطه تقاطع‌مدارزهره باخورشیدبگذرد وقت مساعد برای پرتاب پیشتاز پنجم ۲ژوئن ۱۹۵۹بود ولی‌ساختمان موشك دراین تاریخ تکمیل نشده بود . و امریکائیها دیگر منتظر وصول زمان مساعد دیگری که ژانویه ۱۹٦۱ بود نشده دربرنامه خود تغییرات کلی دادند .

۱۲درصداشتباه

امریکائیها بجبران نامساعد بودن «موقع» بفکر تجدید نظر درسرعت آن افتادند واین‌امر موجب شد که‌موشك بمدارزهره نرسد .درنتیجه موشك به ۱۰۸ میلیون کیلومتری خورشید متمایل شد در صورتی که‌نزدیکترین نقطه آن بخورشید میبایست ۱۲۰ میلیون کیلومترباشد .این ۱۲میلیون کیلومتر انحراف محصول قریب ۲ در صد اشتباه درمحاسبه سرعت پرتاب بود وازطرفی وزن آن فقط ٤۰کیلو گرم بود بدین مناسبت است که‌گفته میشودظاهرا امریکائیهاهنوزنتوانسته‌اند دقت کافی مانندروسها که‌موفق‌شده‌اند موشکهائی بوزن ٤۰۰ کیلو گرم رابا سرعت کمتراز ۱٪ اشتباه راکنترل کنند بدست آورند .

ولی درزمینه انتقال اخبار واطلاعات ازفواصل دورامریکائیها ورزیده تر بنظر میرسند .

پایان عمر سه‌چرخه‌های پائی

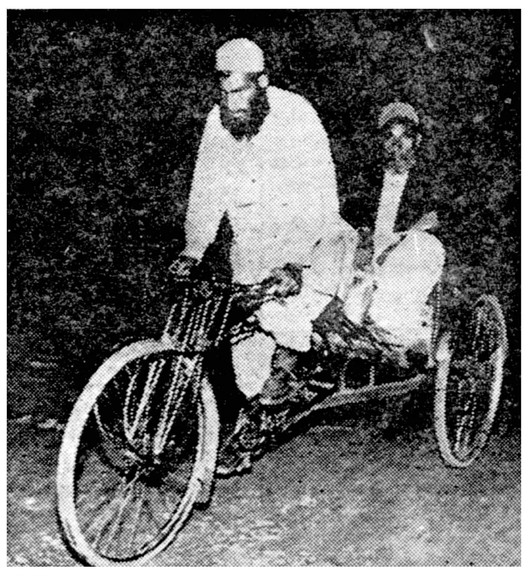

آخرین روزها ..

سه‌چرخه‌پائی برای همیشه از ازخیابانهای کراچی برچیده شد این تصمیم رااخیرا دولت پاکستان بعلت ناراحتیهای ناشی ازوجودآنان بموقع اجراگذاشت .

سه‌چرخه‌های‌مزبور که‌ازیك‌سکوی متحرك تشکیل شده وبوسیله سه چرخ‌رانده‌میشونددرامر عبورومرورشهر رل مهمی راعهده دارند .

یکی‌از مقامات پاکستانی درپاسخ منقدین اظهار داشت که‌بیشتر صاحبان این سه‌چرخه‌ها بشغل خود قانع نبوده وبه‌مشاغل دیگری نیز میپرداخته‌اند و مخصوصا سه چرخه‌های‌بدون جوازنیز روزانه‌باعث‌خرابی‌وتصادفات‌متعددی‌میشد وبنابراین قابل ترحم نیستند .

این سه چرخه هابه‌یك دولاراجاره میشدند و ۵۰۰سنت عایدراننده آن بود .

درنتیجه اجرای این تصمیم شهر ۲میلیون نفری کراچی‌باکمبود وسیله نقلیه مواجه شده‌است .

شماهم لطفا پیشنهادها و نظریات خودرا درمورد مشکل‌عبورومرورجهت درج در ستون کرسی آزاد برای ما ارسال فرمائید

اواین نگاه

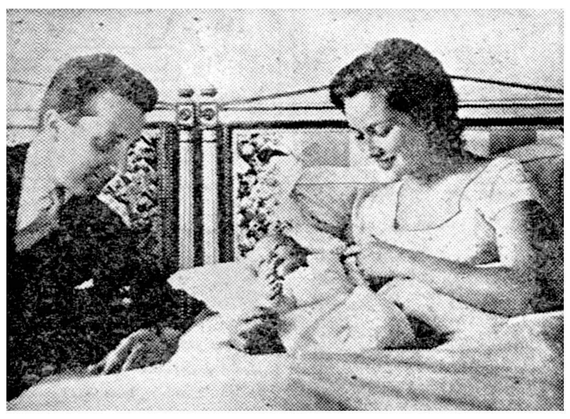

پرنس فیلیپ اولین ثمره ازدواج پرنسس یانولا وپرنس آلبرت‌لیژاست

ازدواج این دو شاهزاده که درسال گذشته صورت گرفت‌سر و‌صدای زیادی در اروپا بخصوص در بلژیك بر پا کرد ولی سر انجام این دودلداده صدای مخالفین رابهیچ گرفته وراه انتخابی خود را دنبال‌کردند.

دراین عکس پرنس فیلیپ مبهوت اولین نگاه والدینش شده‌است

میخواهید باورکنید میخواهید نکنید

...که از عجیب ترین حیوانات جهان حیوانی است بنام «جواناکو» این حیوان عجیب مانند اسب‌شیهه میکشد و گردنی شبیه گردن‌شتر دارد وپای او شبیه پای آهو استو بدنش‌مانند بز پوشیده ازمومیباشد.

***

....که ارتش امریکابرای‌حفاری وسنگر سازی از یکنوع دستگاه حفاری استفاده میکند که میتوان آنرا با هواپیما حمل و نقل‌کرد . این دستگاه قادر است خندقی رابه عمق چهار و به عرض دو و بطول۱۲ پادر هر دقیقه حفر کند برای حفر یك سنگر انفرادی کمتر از دودقیقه وقت‌لازم است .

***

...که بندر روتر دام از لحاظ ترانزیت کالا های تجارتی پس از نیویورك دومین بندر جهان محسوب میشود .

***

...که «ویزی» یکی‌ازکشاورزان امریکائی در مزرعه خود دو سکه پول پیدا کرد . موضوع عجیب اینستکه طبق تاریخ روی سکه ، یکی از آنها در سال ۱۸۹۳ یعنی سال تولد همسرش و دیگری در سال ۱۸۸۷ یعنی سال تولدخودش ضرب شده بود .

***

...که شهرکی وست درفلوریدا که در منتهی الیه جنوب‌امریکاواقع است یگانه شهری میباشد که‌ارتش استقلال طلب امریکا در جنك استقلال بر آن تسلط نیافت .

...که سیب پس از پوست کندن ٦۱ در صد از ویتامین «ج» خودرا از دست میدهد .

مارلون براندو در نقش کاریل چسمان

بزودی‌اززندگی چسمان‌فیلمی تهیه‌میشود

امروز سینما

مارلون براندو هنر پیشه مشهور سینمای امریکا امروز فاش کردکه از کاریل چسمان زندانی دهلیز مرك اجازه تهیه فیلم زندگی وی را بدست آورده است .

مارلون براندو اعلام داشت که موافقت چسمان را با تهیه فیلم بوسیله وکیل نامبرده بدست‌آورده ولی تاریخ دقیق تهیه این فیلم هنوز معلوم نیست .

مارلون براندو اظهار داشت که خود وی نقش اول فیلم زندگی چسمان را ایفا خواهد کرد .

چسمان بوسیله وکیل خود از اینکه مارلون براندو تصمیم دارد زندگی اورا بروی صحنه بیاورد و مسئله زندگی‌اورا در معرض قضاوت‌مردم قرار دهد رضایت خودرا اعلام‌داشته است

هیئت‌داوران فستیوال کان

هیئت داوران فستیوال بین‌المللی سینمائی کان که این هفته تشکیل خواهد شد ، بشرح زیر انتخاب شدند .

سیمون رنان (هنر پیشه) الگره (تهیه کننده) شووه(روزنامه نگار) فابری (نویسنده)هیداموامار(نویسنده زاپنی) کوزین تف (از شوروی نویسنده) موریس لرو (آهنگساز)و ژرژ سمنون (بلژیك)

فیلم ربودن اریك‌پژو

تهیه کننده فیلمهای ایتالیائی البرتو لاتوادا که اینك سر گرم تهیه فیلم «تصورات شیرین»می ـ باشد تصمیم دارد بزودی فیلم«پیش بینی نشده» را تهیه نماید این فیلم ماجرای ربودن اریك پژو فرزند چهارساله کارخانه داربزرك‌فرانسوی میباشد .

در این فیلم روژه وادیم هنرپیشه وکارگردان فرانسوی و ایون‌فورنو نقشهای اصلی را ایفا خواهندکرد.

آخرین فیلم ژول‌داسن

ژول داسن کارگردان معروف فرانسوی در نظر دارد در فستیوال کان آخرین فیلم خود را که بنام «هرگز روز یکشنبه» نام‌داردبمعرض نمایش بگذارد .

این فیلم باشرکت ژول داسن و ملینا مرکوری تهیه شده وصحنه‌های آن در یونان اتفاق افتاده وفیلم برداری شده است .

عکس صفحه

رفراندم‌درغنا

چند روز قبل در غنا رفراندم بزرگی بعمل آمد . در این رفراندم مردم نسبت به سیستم حکومتی‌که جمهوری است رای داده و ضمنا رئیس جمهور را نیز انتخاب کردند

در عکس رو برو عده ای از طرفداران دکتر نکرومه‌نخست‌وزیر غنا دیده میشوند که پس از پایان رفراندم در مقابل محل اخذ رای اجتماع کرده و منتظر اعلام نتیجه آن می‌باشند .

ـ۹ـ

این کار دو بار بدون نتیجه تکرار شد سر انجام در دفعه سوم توانستم بسته را بگیرم و فورا آنرا توی پیراهن خود مخفی کردم .

ـ حالا تو کاغذ و مداد داری نامه خود را بنویس و فردا از همین جابیند از پائین .

ـ اسم شما چیست ؟

ـ «بری» .

ـ اهل کجا هستی ؟

ـ «سنت‌اتین» .

ـ متشکرم تا فردا خدا حافظ .

یك نگاه طولانی دیگر باین مرد که جرات کرده بود خود را بخاطر من یعنی کسی که نمی‌شناخت بخطر بیاندازد کردم .

دو رفیق‌اوموقعیکه وی بسته را برای من میانداخت بدون اینکه سرخود را بالا کنند همچنان در حیاط قدم میزدند ولابد منظورشان این‌بود که کسی متوجه کاری که دوست‌آنها میکند نشود و توقف همه آنها در یك نقطه جلب نظر نکند ....

پس‌از آنکه اوهم به‌رفقای خود ملحق شد از پشت پنجره پائین آمدم وتخت‌راسرجایش گذاشتم وباولع‌خاصی بسته‌راباز کردم .

هنگامیکه انگشتهایم روی یك تکه روزنامه که لفاف بسته بود میلرزید چنان هیجان و التهابی بمن‌دست داده بود که گوئی بیك گنج گرانبها دست یافته‌ام .

در داخل روزنامه چند برك کاغذ که رنك آن از سفیدی‌به‌زردی گرائیده بود یك مداد و یك قطعه فلز برای سنگین کردن بسته که‌داخل‌آن‌گذاشته شده بودوجود داشت .

معلوم بود که کاغذها مدتی در یك گوشه مخفی بوده و بهمین جهت رنك آنها زرد شده .

این اشیاء ذیقیمت را که در آن موقع برای من واقعا در حکم گنج بود بدقت پنهان کردم‌تا پس از آنکه طرح‌نامه را ریختم‌ازآن‌استفاده کنم .

تا روز بعد وقت داشتم که این‌نامه حیاتی را بنویسم فکر می‌کردم چگونه قادر خواهم بود آنهمه گفتنی را در یك پیغام کوتاه وروی یك صفحه کاغذ منعکس کنم ؟

این نامه را به چه کسی بنویسم ؟آیاابتدابا‌خانواده‌ام‌تماس‌بگیرم یابا سا زمان مقاومت مخفی ؟

«موك»مامور گستاپو هنگامیکه مرا استنطاق میکرد بمن گفته بود:

ـ ایستگاه فرستنده و گیرنده شما در «تولوز» در دست ما است ورمز شما را هم کشف کرده‌ایم و هر روز اخبار جعلی برای انگلیسها که‌درانتظار شنیدن‌خبرهای‌هیجان‌انگیزومهیج‌ازطرف‌شما هستند مخابره‌میکنیم .

«پرکنیز» مامور مخابره شما هم در زندان است و احتمال داردهمین‌امروز وفرداحکم اعدام‌اوصادر شود.»

بطور مسلم اولین و مهمترین کار من این بود که به دوستانم اعلام خطرکنم وآنهارااز‌جریان امر مطلع‌نمایم‌وبنویسم‌که «موك»کی‌وچکاره‌است.

آنها تصور می‌کردند «موك» از خود ماویکی از اعضای وفادار سازمان مقاومت است و این وظیفه من بود که به‌آنها اطلاع بدهم این شخص یك جاسوس زبر دست آلمانی است و باین طریق جان بقیه اعضای سازمان را نجات بخشم .

احساسات شخصی دردرجه‌دوم اهمیت قرار داشت و نبایستی در این تصمیم‌خللی وارد سازد .

اما اگر نامه من بدست آلمانیها میافتاد ، نه‌تنهابعنوان‌مدرك‌اعتراف من به‌آنچه که آنها می‌خواستند اعتراف کنم تلقی می‌شد بلکه گیرنده نامه نیز بدام می‌افتاد وای بسا که بوسیله بازپرسی او چند نفر دیگر هم بازداشت می‌شدند .

اما بهر حال من راهی جز این نداشتم که به «بری»اطمینان کنم حالا یااو نامه مرا همانطور که‌وعده داده بود بمقصد میرساند و منظور من حاصل میشدویا اینکه پیغام من بدست نازیها میرسید ودراینصورت کارخودم‌تمام بودوهمانطور که‌گفتم‌برای‌عده‌ای‌دیگرهم‌دام‌گسترده‌میشد .

در هر صورت تصمیم گرفتم نامه را بنویسم زیرا فکر کردم باوجود آنکه چنین خطری د راین راه وجود دارد باز نفع آن بیش از ضررش‌میباشد وصلاح در نوشتن آنست چون اگر نامه بمقصد برسد سازمان مقاومت‌مخفی از خطر نجات می‌یابد و اگر نرسد از لحاظ ارزش و اهمیت با یکدیگر قابل قیاس نیست .

روی‌دوورق‌ازکاغذهادونامه‌بآردس «ژان‌کمبوس» مدیریك مدرسه در لیون‌نوشتم. یکی از نامه‌هابااین مضمون بود :

«ژان عزیز»

من در بازداشتگاه نظامی مونتلو زندانی هستم با همین‌نامه که برای تو می نویسم نامه‌ای هم برای پدرو مادرم فرستاده‌ام که نشانی منزل آنهارا میدانی .

شش روز تمام از من بازپرسی کردند ولی من اعتراف‌نکردم. یك جاسوس آلمانی در سازمان ما است شماره او ۳۷ است و دوست هیتر می باشد .

ژیلبرت پدر فرانسوا حالش خوب نیست وباید در منزل‌بماند.

البته منظور را می فهمی .

پیر لوسین و شارل هم باید تمارض کنند . به آنها خبربده که مخفی گاه ما کشف شده وهمان نگهبانی که داشتیم بماخیانت کرده «کاپیتن بولار» شماره ۵۹٤ کشته شدمویك زن‌و یك‌بچه از او باقی مانده . مواظب همسر و بچه های من باش به سوزان وژیلبرت هم بگو . این یك وظیفه خیلی مهم است همه امید ودلگرمی من بتو است و میدانم که آنرا با احساس مسئولیت کامل انجام خواهی داد .

من سعی کردم فرار کنم اما موفق نشدم بدستم گلوله خورد در زندان مجرد مخصوص محکومین مرا حبس کردند و شکنجه فراوان دادند . تو باید خیلی بسرعت عمل کنی .»

روی یك ورق‌کاغذ دیگرنیز این چند جمله رابرای «بری»نوشتم:

تودر هنگامی که من در منتهای ناامیدی بسر می بردم بمن شجاعت وامید بخشیدی . من بتو اطمینان کرده‌ام و خواهم کرد. اگر رنج‌بردن قیمتی است که‌ما باید برای آزادی کشور خودمان بپردازیم من باکمال میل آنرا قبول می کنم . هر روز پشت پنجره خواهم آمد . متشکرم .

این نامه هارا با حروف ریز نوشتم که کمتر جا بگیرد و موقع نوشتن هم در گوشه‌ای از سلول نشسته بودم که اگر احیانا کسی ازپشت سلول گذشت ومن متوجه نشدم او نتواند مرا ببیند.

بعد نامه‌ای راکه برای پدرم ومادرم نوشته بودم تا کرده و جوف نامه «ژان» گذاشتم ونامه «بری» راهم روی آنها قراردادم. آنوقت همه آنهارا مجددا در تکه روزنامه پیچیدم و آنرا درشکافی که بین دو قطعه چوبهای تخت وجود داشت مخفی کردم .

نیازمندیها و آگهی‌های کوچک

استخدام میشود

نقاش استخدام میشود
گراورسازی زانیچ‌خواه برای مدت تمام روز به یکنفر نقاش نیازمنداست لاله‌زار گراورسازی زانیچ‌خواه کوچه ممتاز تلفن ۳۳۸۴۵ـ۳۲۴۹۶
۱ـ۵ آـ۴۳۷۶

انتخاب رئیس درمانگاه
دانشکده پزشکی‌تبریز دو تن‌رئیس درمانگاه بشرح زیر از طریق مسابقه انتخاب می نماید .
۱ـرئیس‌درمانگاه‌آسیب شناسی یك‌تن
۲ـ رئیس درمانگاه تشریح یك‌تن
داوطلبان واجد شرایط می توانند با مدارك خود از تاریخ پانزدهم‌اردی‌بهشت ماه ۱۳۳۹ تا دو ماه در تبریز بدبیرخانه دانشکده پزشکی ودرتهران بادار کل تعلیمات عالیه مراجعه‌و ثبت نام نمایند . استخدام قبول شدگان‌از مسابقه پس از وصول اجازه استخدام جدید تامین اعتبار خواهد بود .
رئیس دانشکده پزشکی‌وداروسازی تبریز . دکتر امیر کبیریان
۱ـ۳ آـ۴۴۹۴

استخدام میشود
بیست نفر کارگر زن جوان و باسواد برای قسمت بسته بندی با حقوق‌مکفی استخدام می‌شود .
داوطلبان به کارخانه داروگرمیدان ژاله مراجعه کنند .
آـ۴۶۸۸ ۱ـ۲

به‌چندنفر دوشیزه که‌اطلاعاتی
از خیاطی (زوروزیگزاك) داشته‌باشند نیازمندیم داوطلبان بکارخانه جوراب بافی غنائی نارمك خیابان سر سبز شرقی دست راست پل پنجم مراجعه نمایند اهالی نارمك مقدمند تلفن ۹۱۰۱۵۸
۱ـ۲ آـ۴۲۱۳

شرکت ساختمانی اکباتان
چندنفر راننده اتومبیلهای کمپرسی موتور دیزل که دارای گواهینامه‌درجه ۱باشند با حقوق مکفی استخدام می کند واجدین شرایط بدفتر شرکت واقع در خیابان پهلوی جنب سینما رادیوسیتی‌شماره ۱۶۹ مراجعه کنند شرکت‌سهامی ساختمانی اکباتان
آـ۴۲۹۹ ۱ـ۲

مدیر داخلی و پرستار دیپلمه با حقوق کافی
بنگاه شیرخوارگاه نمونه شهرداری واقع در خیابان سپه باستخدام یك مدیره داخلی نرس مقیم دیپلمه‌خارجه باتجربه با حقوق ماهیانه پانزده هزار ریال ودونفر نرس دیپلمه تمام روز با حقوق ماهیانه ده هزار ریال برای (۷۲ساعت کار در هفته) که متناوبا با خدمت تمام شب تعویض میشود احتیاج دارد .
داوطلبان بامدارك لازم از ساعت۱۰ ـ۱۲ صبح سه شنبه ۱۳ اردیبهشت‌به محل شیرخوارگاه مراجعه نمایند .
رئیس هیئت مدیره ـ دکترفریس
آـ۳۵۶۵ ۱ـ۳

آگهی استخدام
شرکت کامپساکس (مهندس مشاور سازمان برنامه) یك نفر ناظر کارهای ساختمانی و راهسازی که نوشتن وخواندن یکی اززبانهای فرانسه‌یا انگلیسی را بداند برای کاردربنادر جنوب استخدام میکند . داوطلبان به‌قسمت بندرسازی شرکت‌کامپساکس شماره ٦٦ خیابان کوشك مراجعه نمایند .
تلفن : ۳۰۳۳۸۱
۱ـ۲ آـ۴۹۴۸

گروه مربع ـ هنجن مهندسین مشاور
سازمان برنامه جهت دفتر فنی خود یك نقشه کش با تجربه که بزبان انگلیسی کاملا آشنائی‌داشته ووضع خدمت نظام وظیفه اوروشن باشد استخدام مینماید . داوطلبان بدفتر مرکزی واقع در خیابان‌تخت جمشید ـجنب چهارراه روز ولت شماره ٤٢١ مراجعه نمایند . تلفن ٦٩٥٠٥
آـ۴۴۶۱

چاپخانه فروغ‌سه‌راه‌سیروس
به بیست نفر دوشیزه صحاف‌نیازمند ست .
آـ۴۳۴۱

برای کار درمطب به دوشیزه یا بانوئی
فارغ‌التحصیل پرستاری یا پزشکیار آشنا به زبان انگلیسی از ساعت ٤ تا ۷ بعد از ظهر احتیاج‌است .
به خیابان روزولت بین‌تخت جمشید و ثریا شماره ۸۵ مطب دکتر موسوی مراجعه نمایند .
۱ـ۲ آـ۴۴۵۵

سازمان ثلاث بچندنفرجوان
باسواد با داشتن دوچرخه جهت توزیع لوردوبیر نیازمند است بعداز ظهرها به خیابان نواب چهارراه خاکباز کوچه نجاتی شماره۸ مراجعه‌فرمایند.

مستغلات

مستاجرین محترم‌مستغلات
صدها منزل و آپارتمان خالی‌موجود داریم و از شما کمیسیون دریافت نمی‌کنیم لاله‌زار نزدیك مهران سازمان تهیه مسکن تلفن ۳۹۹۵۳ و ۳۹۲۹۳ مراجعه فرمایند .
۱ـ۳۰ آـ۳۸۶۷

برای خریدو فروش اراضی
عباس آباد بخیابان روزولت‌ایستگاه شریف بازرگانی محمدی و اخوان تلفن۸۲۱۳۵۱ مراجعه فرمائید .
۱ـ۳۰ آـ۳۸۷۹

دو اطاق با تلفن
و وسائل در محل‌خوب برای‌شرکت ها آماده است . تلفن ۳۱٤٦۰ عصرها
۱ـ۲ آـ۴۲۳۱

یك‌ساختمان‌که دارای ۱۲ تا ۱٦اطاق
وحیاط باشد برای پانسیون اجاره‌می شود . توریست ایران تلفن ۳۲۳٦۸
۱ـ۲ آـ۳۹۵۱

اگر پول دارید
برای بهره‌برداری از پول راکد خود باوثیقه گرفتن ملك برای انجام و مشاوره رجوع فرمائید لاله‌زار نزدیك توپخانه ۳۹۷۸٤ به : بنگاه کوشان
۱ـ۳ آـ۴۱۸۰

بازرگانی سیار
تلفن ۹۱۱۰۲۵
دست دوم زمینها و خانه های تهران پارس را خریدار و فروشنده میباشیم آدرس تهران نو ایستگاه دفتر روبروی کار خانه خرم
۱ ـ ۳ ۲ ـ ۴۹۷٤

مورد احتیاج است
منزلی که درحدود ۱۵ اطاق داشته باشد و غیراز ساختمان دارای هزار متر زمین باشد ساختمان اگر کهنه هم باشد مانعی ندارد ولی محل‌منزل باید درحدود خیابانهای شاه ـ نادری ـ شاه‌آباد بطرف شمال شهر باشد .
دارندگان‌میتوانند از۵ـ۷ بعداز ظهر بتلفن ۴۳۷۷۱ مراجعه فرمایند
آـ ۴۹٤۲

یك یا دواطاق یا مغازه
در خیابانهای شمال شهر با تلفن مستقل برای اجاره‌یك‌دفتر تجارتی‌مورد لزومست .
صبحها از ساعت ۱۲ـ۹ و عصرها ٦ـ٤ با تلفن۲٤۵۹٦ مذاکره‌فرمائید.
آـ۴۳۳۱

بفروش میرسد

زمین فروشی در زعفرانیه
یك قطعه زمین بمساحت ۹۰۰ متر مربع‌در زعفرانیه تجریش بفروش می رسد طالبین از ساعت ۲ الی ۵بعداز ظهر به تلفون ۳۲٦۵۷مراجعه فرمایند.
آـ۳۹۸۹ ۱ـ۳

زمین فروشی بسیار مرغوب در دروس
یك قطعه زمین شمالی جنوبی واقع در دروس شرق جاده‌سلطنت‌آباد که هم شما لاو هم جنوبا بر خیابانهای ۱۵ متری بمساحت سه هزار متر قابل تقسیم بقطعات هزار متری و حتی پانصد متری بطوریکه هر قطعه جداگانه بر خیابان ۱۵ متری قرار گیرد بعلت مسافرت بفروش میرسد برای مذاکره به تلفن ۳۵۹۳۷ بین ساعت ۵ر۱۳ تا ۱۸ مراجعه نمایند .
۱ـ٤ آـ۴٤٦۵

یك خانه واقع درشاه‌آباد
کوچه ظهیرالاسلام ۱٦۲ متر دارای پنج اطاق سه زیر زمین برق و آب‌لوله بقیمت ٦۰هزار تومان تلفن ۳۰٤۹۳۹ مراجعه فرمائید .
۱ـ۲ آـ۴٤۰۳

یکباب‌منزل درخیابان‌فروردین
بمساحت ۱٦۹ متر دارای هفت‌اطاق وسه زیر زمین و کلیه لوازم باآب و برق بلاواسطه مقطوعا دویست و بیست هزار تومان بفروش میرسد طالبین به خیابان فروردین شماره ۳۹ مراجعه نمایند .
آـ۴۳۸۹

یك‌خانه دونبش باپانصدمتر
زمین‌ولوله کشی در خیابان قیر غربی نبش کوچه اول دست چپ به بهای سه میلیون ریال بفروش میرسد. طالبین به تلفن ٤۱٤۸۳ مراجعه کنند .
۱ـ۳ آـ۴۹۷٦

فروش اتومبیل

اتومبیل دوفین
شمارا خریداریم
سرویس وتعمیرگاه و لوازم یدکی‌فروشی‌دوفین خیابان‌تهران‌نو تلفن ۴۷۰۰٤ ـ ۳۰۳۸۸۷
۱ـ۲٦ آـ ٤۱۱۰

هرنوع اتومبیل فروشی
مرکز فروش اتومبیل های دست دوم تاکسی ـ کرایه و شخصی خیابان فزوین مقابل دخانیات تلفن ۵۳۷٤٤
۱ ـ ۵ آ ـ ٤۹۵۰

یکدستگاه اتومبیل وانت
کم کار کرده مورد احتیاج‌است دارندگان به شرکت اطلس خیابان سعدی ۷۷٤ تلفن ٤٤۰۱ ۳ر۳۹۱۵۰ و۹۲۸۳۲ مراجعه فرمایند .
۱ـ۵ آـ٤٤۵۷

اجاره داده میشود

یکدستگاه‌ساختمان بزرك واقع در بهترین خیابان‌شهر ـخیابان‌ایرانشهر خیابان خردمند مقابل سفارت امریکا دارای ۱۲ دستگاه آپارتمان ٤ اطاقی جداگانه ـ هر دستگاه مجهز به تمام وسائل حمام ـ شوفاژ ـبرق . تلفن و آب لوله کشی برای اجاره‌بموسسات داخلی یا خارجی یکجا آماده است : متمنی است برای مشاهده و مذاکره به تلفن ٦۸٦۹۷ تماس بگیرید .
۱ـ۵ آـ٤۲۷۸

قابل‌توجه بانکها ومؤسسات ملی
ساختمان سه طبقه بهترین نقطه شاهرضا باحیاط‌مستقل که برای‌بانك یا موسسات ملی‌و شرکتهای خارجی قابل استفاده‌است اجاره داده می شود .
برای دیدن محل متمنی است بتلفن ٤۸۵۳٤ مراجعه فرمائند .

یکدستگاه آپارتمان
طبقه اول خیابان بهار کوچه‌شیمی باتمام لوازم اجاره داده میشود بتلفن ۳۹۸٦۳ مراجعه شود .
۱ ـ ۳ آ ـ ۳۹٤۷

یکدستگاه آپارتمان
در بهترین نقطه یوسف آباد‌باتمام وسائل مدرن دارای ۵ اطاق بانضمام برق‌ـ تلفن‌ـ آب طالبین بتلفن۸۲۳۷۹ مراجعه فرمایند .
۲ـ۳ آـ٤۰۹۹

آپارتمان اجارهٔ باآب لوله وبرق
برای سکونت خانواده ،مطب ،دفتر تجارتی در خیابان فروردین چهارراه‌تیر ماهیانه پانصد تومان از ساعت پنج تا هشت‌شب‌بتلفون۳۲۲۳۷مراجعه‌فرمایند
۱ـ۳ آـ٤۱۲۳

جهت کارخانه
حدود چهار صد متر مسقف مجهز برق‌سه‌فاز دفترآب انبار و غیره بر خیابان اسفالت اجاره مناسب با تلفن ۲۹۷۵۵ مکالمه فرمائید .
۱ ـ ۳ آ ـ ٤۳۳۳

آگهی زیر را تفصیلا مطالعه نمایند
گلخانه اساسی با زمین و آب ولوله کشی و آسیاب موتوری وآبی ومحل کافی‌برای پرورش مرغ‌وجوجه ودستگاه جوجه کشی و یکدستگاه اتوشوئی مجهز در کرج منفردا و جمعا برای اجاره و مزارعه آماده است .
آشپزخانه و آبدار خانه مجهز ولوله کشی آب در سر پل تجریش اول خیابان پهلوی برای غذا دادن بمشتریان اتومبیلی و همچنین محوطه مصفای بزرگ بادرخت های سایه دار و آشپزخانه برای چلوـ کبابی و اغذیه درفصل تابستان در اول خیابان پهلوی تجریش برای اجاره آماده است داوطلبان باداشتن تضمین و عدم سوء سابقه بتلفنهای شماره ۲۳۳٤۹ و ۲۸۲۵۲ و۸۳۵۸۱ و۸۳۷۲٤۰ مراجعه نمایند .
۲ ـ ٤٤۳۵

آپارتمان
٦ دستگاه آپارتمان ۵ اطاقه بابرق و تلفن واقع در بر خیابان پهلوی‌یکجا یا جداگانه اجاره داده میشود طالبین به‌تلفن ۸۲٦۲۸ رجوع فرمایند .

یکباب منزل مسکونی
واقع در خیابان تکش دو نبش‌جنوبی جنب ۲۰ متری دارای ۱۰ اطاق باتمام لوازم مربوطه با تلفن مناسب برای خانواده خارجی باجاره واگذار میشود طالبین بهمان منزل یا تلفن ۳۰۳۱۰۲ مراجعه فرمایند .
آـ٤٤۳۹

آگهی های کوچک

قابل توجه
قپانهای انگلیسی وژاپنی و ترازوهای آلمانی که‌مدتی نایاب بود وارد شد .
جلوخان‌مسجدشاه‌ابراهیم‌زاده
تلفن ۲۱۰۰۷

رشدیه‌بار بارکشی شهر و شمیرانات
نشانی‌میدان رشدیه‌خیابان‌آذربایجان با ماشین های آخرین سیستم تلفن ٤۹۲۵۳ .
۱ـ۲ آـ٤۳۵۷

دکتر یوسف رحمتی
وکیل پایه یک دادگستری
خیابان سعدی پائین پاساژ سعدی
۵ تا ۸ بعدازظهر تلفن ۳۳۹۷۱
آـ ٤۹۰۰

گم شده

چك شماره ٤۰۹۹۰٦
بانك طهران شعبه چهارراه‌پهلوی بمبلغ ششهزار و پانصد ریال‌مفقود شده واز درجه اعتبار ساقط است از یابنده تقاضا دارد به تلفن‌شماره ۳۹۲۵۷ اطلاع داده و مژدگانی دریافت دارد .

یکعدد ساك سبز رنك
محتوی اشیاء خانگی در خیابان سیروس ومولوی مفقود شده است یابندگان خواهشمند است بخیابان صدر الاشراف کوی نقاشها منزل شماره ٦۹ داده و مژدگانی خودرا دریافت دارد .

چون یك برك چك بانك ایران وانگلیس
شعبه مرکزی بشماره ۲۰۷۸۱۳ تاریخ وصول ۱۵ر۲ر۳۹ از حساب شماره ۰۱۲۷۵ـ۱ بحواله‌کرد قاسم کریمی‌و کشنده چك آقای هاشم آهنچیان با چند برك رسید و صورتحساب از جیب اینجانب محمد تقی شاکری مفقودشده است لذا چك مزبور از درجه اعتبار ساقط و ارائه دهنده آن تحت تعقیب قانونی قرار خواهد گرفت .

جویای کار

زنی هستم جوان‌باتحصیلات
ششم ابتدائی‌حاضرم‌دربیمارستان ها و یا آزمایشگاهها کار نمایم لطفا به شماره ۱۲۸۱ دفتر راهنمای روزنامه اطلاعات مراجعه فرمائید.

مهندس تهویه مطبوع و شوفاژ
فارغ التحصیل آمریکا جهت تمام ویا نصف روز جویای کار می‌باشد تلفن ٦٤٦۳۹ رجوع شود .
۱ـ۳ آـ٤۲۳۳

جوانی دیپلم ماشین نویس
فارسی ـ لاتین‌آشنا بزبان انگلیسی و ماشین حساب فاسیت جویای کار است .
براهنمای اطلاعات شماره ۱۲۸۰ مراجعه شود .
آـ٤۳٦۷

دو دستگاه آپارتمان مدرن واقع
در عمارتی نوساز ـ طبقه دوم شامل ٤ اطاق وهال وسیع با تمام لوازمات لوکس و درب مجزا طبقه‌سوم دواطاق بزرك بالاتر از سینما مولن روژ یکجا جداگانه اجاره داده میشود طالبین به توریست ایران تلفن ۳۲۳٦۸مراجعه نمایند .
۱ـ۲ آـ٤٤۵۱

طبقه اول ساختمان مدرن
واقع در خیابان سپه باستیان شرقی خانه ۱٦۱ دارای پنج اطاق یك هال بزرك سه زیر زمین قابل سکونت‌حمام گاراژ آب و برق وتلفن گلخانه‌برای اجاره حاضر و آماده است تلفن ـ ٦٦٤۸۷
آـ٤٤۰۷

احتیاجات زندگی

رستوران ژاله مخصوص خانواده ها است دارای چلوکباب مطبوع وسایر اغذیه متنوع ولذیذ ایرانی و فرنگی اول لاله‌زار نو جنب سینما متروپل تلفن ۳۲۳۳۱

تنها رادیو ترانزیستوری قابل استفاده در اتومبیل و قطار
مرکز پخش : رادیو پیتون : نادری چهارراه قوام السلطنه
نمایندگی فروش : تهران : خیابان مالیت . فروشگاه بهمن
شیراز : فروشگاه رادیو تهویز . گلزار بهمن
رشت : رادیو نور . اراک : صنایع . قم : صنایع
سنان : فروشگاه پیک صوت . آبادان : رادیو بهمن
اصفهان : رادیو بهمن
آذربایجان ـ مشهد ـ کرمان : شرکت پیک
۱ـ۵ آـ٤٦۷٤

یونجه سبز
پانصد تن در محل مصرف مشتری تحویل میشود طالبین به تلفن ۲٤۸٦۹ مراجعه فرمایند .
۱ـ ۳ آـ٤۲۸۳

تودیع
اینك که جهت ادامه مطالعه در رشته جراحی عازم امریکا می‌باشم از بستگان سرروران ودوستانیکه موفق بزیارتشان نشدم پوزش خواسته موفقیت همگی رااز داداریاك خواستارم
اصفهان ـدکتر سیاوش صحت
۱ـ۳ آـ٤۱۵۸

قرص مخمر آبجو یستامین
راازداروئی بهنام خیابان ناصرخسرو تلفن ۵۲۵۳٦ انتیاع‌فرمائید .

واگذار میشود

مطب فیزیوتراپی
وماساژ با مراجعین کافی بعلت مسافرت واگذار میشود بتلفن٤۱۷۷٦ بین ٦ تا ۷ عصر و یا صندوق‌پستی ۷۷۵ مراجعه شود .
آـ٤۱٦۷ ۱ـ۲

آموزشگاههای فنی

حسابداری و دفترداری دوبل
دوره‌جدید حسابداری ودفترداری دوبل زیر نظر آقای اعتمادیه از پانزدهم اردیبهشت ماه تشکیل می شود. قبلا نام نویسی کنید .
کاخ دانش
نادری ـ نرسیده به چهار راه اسلامبول

کلاس نقشه‌برداری
دوره جدید کلاس نقشه برداری با استفاده از کاملترین وسائل از روز ۱٤ اردیبهشت ماه تشکیل می شود دراین کلاس شرکت وبلافاصله مانند کار آموزان دوره قبل‌استخدام شوید .
کاخ دانش
نادری ـ نرسیده به چهار راه اسلامبول

کلاس خیاطی
دوره‌جدیدکلاس‌خیاطی‌بامتدگرلاوین پاریس زیرنظر استادفارغ التحصیل از پاریس وبرلین بااجازه رسمی وزارت فرهنگ‌ازروزبیستم‌اردیبهشت ماه تشکیل میشود در این کلاس شرکت کنید و یکعمر از پرداخت پول خیاط راحت شوید .
کاخ دانش
نادری ـ نرسیده به چهار راه اسلامبول

کشیك امشب پزشکان

آقایان دکتر شاهپور سیاهپوش: امیریه ایستگاه البرز جنب مسجد فخریه ـ دکتر محسن صادقی :خیابان آذربایجان کوی فرمانیه ـ دکترعزت الله خامسی (دندانپزشك) : ژاله فلاح چهار راه یاس

مطب خیابان سپه نبش خیابان سیروس
بجای ۱۱۲ خیابان خیام چاپخانه اطلاعات

راهنمای پزشکی اطلاعات

دکترهای متخصص درمجاری ادرار و تناسلی
دکتر محمدرضا مسدد
رزیدنت‌سابق بیمارستانهای‌امریکا درمان قطعی بیماریهای مقاربتی دروازه دولت روبروی ساختمان فیات تلفن ۳۰۲۵٤۸ ـپذیرائی‌عصرها ازساعت۵ الی ۸بعداز ظهر

دکتر فلك‌آسا
متخصص بیماری های پوست ـ مقاربتی و مجاری ادرار از بیمارستان سن لوئی پاریس . سه راه سیروس ـ تلفن ۵۱۱۷۲

دکتر دانشگر
امراض مقاربتی و جلدی و سوزاك تازه و کهنه ورم پرستات ضیق مجرا مستی وبواسیر امراض زنانه و نازائی خیابان سپه مقابل پستخانه تلفن ۳۰۷٤۱٦

دکتر معانی
امراض مقاربتی ـ مجاری ادرار ـ معالجه سوزاك تازه و کهنه ـ ورم پروستات و مستی وناتوانی ـ ضیق مجرا امراض زنانه ـ خیابان فردوسی مقابل بانك ملی مرکز .

اخرین متد درمان سوزاك تازه و کهنه و ضعف قوای تناسلی
دکترجناب زاده دارای گواهینامه از دانشکده طب فرانسه خیابان منو چهری مقابل کوچه دبیر ستان ژاندارك

دکترا ـ پولوسا
متخصص بیماریهای مقاربتی‌مجاری ادرار تناسلی خیابان‌فردوسی شمالی کوچه صادق تلفن ٤٦۵۸۹ پذیرائی صبح و عصر

پلی کلنیك
دکترمجاهدی دکترصدیقی
رزیدنت سابق بیمارستانهای امریکا بیماریهای داخلی‌ـ اطفال ـ مقاربتی ترك تریاك وسایر مواد مخدره‌ترك الکل
مجهز بدستگاههای رادیر سکپی‌و الروسل ترابی (بخود بنی سیلین وغیره) دیاترمی
پذیرائی بعداز ظهرهاوایام تعطیل وشبها تاصبح
خیابان شاه روبروی مسجدسجاد شماره تلفن ٤۹۵۲٦

دکتر های متخصص در امراض قلب
دکتر مرتضی شریفی
متخصص بیماریهای قلب و عروق از دانشگاه پاریس خیابان جامی ـ خیابان استخراول کوی خواجوپذیرائی عصر ها تلفن ٤۹۷٤۸ .

دکترهای متخصص درامراض اعصاب و روح
دکتر رحمانی
متخصص امراض اعصاب و روح از دانشگاه لندن خیابان پهلوی بالاتر از چهارراه امیر اکرم تلفن ٤۵۱۱٤ پذیرائی صبح و عصر

دکترهای متخصص در بیماریهای جهاز هاضمه
دکتر رفیعی
از دانشگاه پاریس معده ، کبد،روده‌ـ پذیرائی ٤تا۸ بعدازظهر خیابان جامی اول کوچه پاریس تلفن ٦۲۰٦۰

دکتر عباس نیك‌نژاد
متخصص از دانشگاه پاریس در بیماریهای معده ـ روده ـ کبد ـ لوزالمعده ودرمان بواسیر بدون‌عمل فیستول ـ فیسور بامتد موثر دروازه شمیران خ ـ گرامی

دکترـس ـصدیق ارشادی
رئیس سابق بیمارستان شرکت‌ملی نفت ـمسجد سلیمان بیماریهای‌داخلی و کودکان
اول خیابان اردیبهشت ـشماره۲۳

دکترملك افضلی
صبح وعصر بذیرائی مینماید قلهك ـتلفن ۸۱۱۰۱

دکتر وارطان
بیماری های داخلی ـ گوارش نشانی : منوچهری روبروی کوچه ارباب جمشید
اوقات پذیرائی ٤ ـ۸
تلفن مطب ۳۷۸۷۸
منزل ۳۲٤۹٤

تقویم اطلاعات

سه شنبه سیزدهم اردیبهشت‌سال ۱۳۳۹
سه شنبه ششم ذیقده سال۱۳۷۹
سه شنبه سوم مه سال ۱۹٦۰
اذان صبح : ساعت ٤و ۲۸ دقیقه
طلوع آفتاب : ساعت ۵و ۸دقیقه
غروب آفتاب : ساعت ۱۸ و٤۵

امشب بکدام سینما میروید؟

سینماهای درجه یك

سینما آسیا (تلفن ٤۲۹۰۹)
دختران و ملوانان (وایلد اسکرین دوبله بفارسی) با شرکت :ماریتسیو آرنا ـآبه‌لین .شروع ۵ر۱۰ صبح ۳ ـ۵ ـ۷ ـ۹ بعد از ظهر

سینما اتومبیل‌رو (تهران پارس)
پترفوس (رنگی ـ دوبله بفارسی) باشرکت : او. و. فیشرـ مارالین شروع : ۵ر۷ ـ ۵ر۹ بعد از ظهر

سینما امپایر (تلفن ٦۷۲۵۲)
آنها دوان دوان آمدند (سینما سکوپ ـ رنگی ـ دوبله بفارسی)با شرکت ـفرانك سیناترا ـ دین‌مارتین‌ـ شرلی ملك لین . شروع : ۱۰½ صبح ۲ـ ٤½ ـ ۷ـ ۹½ بعد از ظهر

سینما پالازا (تلفن ٤٤۲۵۵)
جنك‌و صلح (ویستاویژن ـرنگی‌ـ دوبله بفارسی) با شرکت :ادری ـ هیبورن ـمل‌فرو ـآنیتا اکبرك‌ـشروع: ۳۰ر۱۰ صبح ـ ۳ـ٦ـ۹ بعد از ظهر.

سینماتخت‌جمشید (تلفن٤۳۵۵۰)
فردا گریه خواهم کرد باشرکت: سوزان هیوارو ـ ریچارد کنت . شروع ۳ـ ۵ـ ۷ـ ۹ بعد از ظهر

سینما رادیوسیتی (تلفن ٤۳۳۲۰)
یك بار دیگر با احساسات(رنگی) باشرکت : پول براینر ـ کی‌کندال‌ـ شروع : ۱۰½ صبح ـ ۳ـ۵ـ۷ـ۹ بعد از ظهر

سینما رکس (تلفن ۳٤۱٦۹)
شعله های سوزان آمستردام (دوبله بفارسی) با شرکت : آوابار‌ـ توك‌ـپیتر فنچ شروع: ۳۰ر۱۰صبح ۳۰ر۲ ـ ۳۰ر٤ ـ ۳۰ر٦ ـ ۳۰ر۸ بعد از ظهر

سینما حافظ (تلفن ۳٤۰۷٤)
دختران و ملوانان (وایلد سکرین دوبله بفارسی) باشرکت : ماریتسیوآرنا ـ آبه‌لین شروع : ۵ر۱۰ صبح ۳ـ۵ـ۷ـ۹ بعد از ظهر

سینمامولن‌روژ (تلفن ۳۰۳۰۳۰)
پتر فوس (رنگی‌ـ دوبله بفارسی) باشرکت : او. و. فیشرـ مارالین شروع : ۳۰ر۱۰ صبح ـ ۳ـ۵ـ۷ـ۹ بعد از ظهر

سینما نیاگارا (تلفن ٦۵۳۰۷)
جنك و صلح (ویستاویژن‌ـ رنگی‌ـ دوبله‌بفارسی) باشرکت: ادری‌هیبورن‌ـ مل‌فرو ـ آنیتااکبرك ـشروع: ۳۰ر۱۰ صبح ـ ۳ر۲ ـ ۳۰ و ۵ ـ ۳۰ر۸ بعد از ظهر .

سینما ایران (تلفن : ۳٦۳۵٤)
صفر علی باشرکت : وحدت‌ـ ژاله شهین ـ شروع : ۳۰ر۱۰ صبح‌ـ ۳۰ر۲ ـ ۳۰ر٤ ـ ۳۰ر٦ ـ ۳۰ر۸ بعد از ظهر

سینما آریا (تلفن ۳۷۹۵٦)
دره مرگ (رنگی) باشرکت نجان‌ـ بین ـ رد کارون . شروع: ۳۰ر۱۰ صبح‌ـ۳۰ر۱۲ـ۳۰ر۲ ـ ۳۰ر٤ـ۳۰ر٦ ۳۰ر۸ بعد از ظهر

سینما اسکار (تلفن ٤۵۷۹۷)
هوس در زیر درخت نارون(دوبله بفارسی ـویستاویژن) با شرکت : سوفیالورن ـآنتونی پرکینز ـ بورل آیوز شروع : ۳۰ر۱۰ صبح‌ـ ۳۰ر۲ـ ۳۰ر٤ ـ۳۰ر٦ـ ۳۰ر۸ بعد از ظهر

سینما الهیا (تلفن ٦۵۷۹۸)
زنده باد خودم (دوبله بفارسی) با شرکت : نورمن ویزدم . شروع: ۳۰ر۲ـ۳۰ر٤ ـ ۳۰ر٦ـ۳۰ر۸ بعداز ظهر

سینما ایفل (تلفن ٤۰۱۱٦)
دلیجان مرك با شرکت : فورست تاکر ـ ماری بلانشارد . شروع : ۳۰ر۱۰ صبح ـ۳۰ر۲ـ۳۰ر٤ ـ۳۰ر٦ـ ۳۰ر۸ بعد از ظهر .

سینما برلیان (تلفن ۳۳۵۳۵)
پتر فوس (رنگی‌ـ دوبله بفارسی) باشرکت : او. و. فیشرـ مارالین شروع : ۱۰ صبح‌ـ ۲ـ٤ـ٦ـ۸ بعد از ظهر

سینما پارك (تلفن ۳۹٦۳۷)
آخرین هوس با شرکت: سپهرنب شهین ـ نادره شروع: ۳۰ر۱۰ صبح ـ ۳۰ر۲ ـ ۳۰ر٤ ـ ۳۰ر٦ـ ۳۰ر۸ بعد از ظهر

سینما نو (تلفن ۳۸۱٦۵)
ازدواج عاشقانه (دوبله بفارسی) باشرکت : دیوآنند ـ مالاسینها . شروع : ۳۰ر۱۰ صبح ـ ۳ر۲ ـ ۳۰ر٤ ـ ۳۰ر٦ ـ ۳۰ر۸ بعد ازظهر

سینما چارلی (تلفن ٦۸٤٦۱)
دختران ناتلا (دیالسکوپ ـ دوبله بفارسی) باشرکت : فرانکوفابرتیسی ساندرامونو داینی شروع : ۳۰ر۱۰ صبح‌ـ۱ ـ ۲ـ ۵ـ ۷ـ ۹ بعد از ظهر

سینما دیانا (تلفن ٤۲۰۱۰)
آخرین هوس با شرکت سپهرنیاـ شهین ـ نادره . شروع: ۳۰ر۱۰ صبح‌ـ۳۰ر۲ ـ ۳۰ر٤ ـ ۳۰ر٦ـ ۳۰ر۸ بعد از ظهر

سینما دنیا (تلفن :۳۳۸۱۲)
آنا از بروکلین (کنی راما ـ رنگی ـ دوبله بفارسی) با شرکت: جینالولو بریجیدا ـ ویتوریودسیکا ۳۰ر۱۰صبح ـ۳۰ر۲ـ ۳۰ـ٤ـ٦۳۰ـ ۳۰ر۸ بعد از ظهر

سینما رویال (تلفن ٦۸۲۰٦)
شعله های سوزان آمستردام (دوبله بفارسی) با شرکت : آوابار‌ـ توك‌ـ پیتر فنچ ـ شروع: ۳۰ر۱۰ صبح ـ ۳۰ر۲ ـ ۳۰ر٤ ـ ۳۰ر٦ـ ۳۰ر۸ بعد از ظهر

سینما سعدی (تلفن :۳٦٤٦۸)
آنها دوان دوان آمدند (سینما سکوپ ـ رنگی ـ دوبله بفارسی) باشرکت فرانك سیناترا ـشرلی‌ـ ملك‌لین ـ دین مارتین . شروع ۱۰: صبح‌ـ ۱ ـ ۳۰ر۳ ـ ٦ ـ ۳۰ر۸

سینما سیلا (تلفن ۳٦٤۲٤)
دختران نقلا (دیالسکوپ ـدوبله بفارسی) باشرکت : فرانکوفابرتیسی ساندرامونو داینی شروع : ۳۰ر۱۰ صبح ـ ۳ر۲ ـ ۳۰ر٤ ـ ۳۰ر٦ ـ ۳۰ر۸ بعد از ظهر

سینما کارون (تلفن ٤۰۰٦۵)
نوشیدنی سرد در اسکندریه (دوبله بفارسی) با شرکت شیلویاـ سیمز ـ شروع : ۵ر۱۰ صبح ـ ۵ر۲ ـ ۵ر٤ ـ ۵ر٦ ـ ۵ر۸ بعد از ظهر

سینما کریستال (تلفن ۳۷٦۷۵)
پترفوس (رنگی ـ دوبله بفارسی) باشرکت : او . و. فیشر ـمارالین شروع ۳۰ر۱۰: صبح: ۳۰ر۲ ـ۳۰ر٤ـ ۳۰ر٦ ـ ۳۰ر۸ بعد از ظهر

سینما هترویل (تلفن ۳۹٤۱۰)
دنیای حیوانات . شروع: ۳۰ر۱۰ صبح ـ ۳۰ر۲ـ ۳۰ر٤ ـ ۳۰ر٦ ـ ۳۰ر۸ بعد از ظهر

سینما همای (تلفن ٤۲۱٦۹)
همسایه شیطان (دوبله بفارسی) باشرکت: نرگس سیالراج ساهنی شروع: ـ۳۰ر۱۰ صبح ۳۰ر۲ ـ۳۰ر٤ـ ۳۰ر٦ـ۴۵ر۸ بعد از ظهر

سینماهای درجه دو

سینما پردیس
کلانتری ۲۱باشرکت: کرك‌داکلاس الشنو راباركز: شروع: ۳۰ر۱۰ صبح ۳۰ر۲ ـ ۳۰ر٤ ـ ۳۰ر٦ ـ ۳۰ر۸ بعد از ظهر

سینما تاج (تلفن ۳۳۰٦٤)
سفر (وایلد اسکرین ـ رنگی) با شرکت : پول براینر ـ دبوراکر شروع : ۳۰ر۱۰ صبح ۲½ ـ ٤½ ـ ٦½ ـ ۹ بعد از ظهر

سینما سیلوانا (تلفن ۳۳۷۷۷)
من مستم (دوبله بفارسی) باشرکت راج کاپور ـ مالاسینها . شروع: ۳۰ر۱۰ صبح ۳۰ر۲ ـ ۳۰ر٤ ـ ۳۰ر٦ ۳۰ر۸ بعداز ظهر

سینما فردوسی (تلفن ۳۵۷٤۸)
ردان (رنگی ـ دوبله بفارسی) . شروع: ۳۰ر۹ صبح ـ ۳۰ر۱۲ـ۳۰ر۲ ـ ۳۰ر٤ـ۳۰ر٦ـ ۳۰ر۸ بعد از ظهر

سینما فری (تلفن ۲۷۸۹۳)
گربه روی شیروانی داغ (رنگی ـ دوبله بفارسی) با شرکت : الیزابت‌ـ تایلور ـپل نیومن .
شروع : ۳۰ر٤ـ۳۰ر٦ـ۳۰ر۸بعداز ظهر

سینما مراد (تلفن ۳۷۳۸۹)
آسمون جل با شرکت : وحدت‌ـ ژاله شروع : ۳۰ر۱۰ صبح‌ـ۳۰ر۲ ۳۰ر٤ ـ ۳۰ر٦

شـــاه در ویرانه های لار

شاهنشاه فرمودند امیدوارم شهرجدیدی زیباتر وبهتراز شهر سابق بپا شود

جریان مشروح بازدید شاهانه ازمنطقه زلزله‌زده لار

* آسیب‌دیدگان باشاه خود درددل میکردند
* زنی‌که شوهر و فرزندش را از دست داده وخود از زیر آوار خارج شده بودگفت دیدن شاهنشاه دردبزرك مرا تسکین داد
* شاهنشاه باوجود خطر زلزله بکنار بناهای‌مخروبه میرفتند

همانطور که در شماره گذشتـــه باطلاع خوانندگان رسید شاهنشاه صبح دیروز با هواپیما به لار تشریف فرما شدند و از وضع‌منطقه زلزله زده و همچنین آسیب‌دیدگان این واقعه دیدن فرمودند و پس‌از توقف کوتاهی‌در شیراز عصردیروز به تهران باز گشتند .

اینك گزارش نماینده اعزامی ما که در جریان این بازدیدحضور داشته درج میشود :

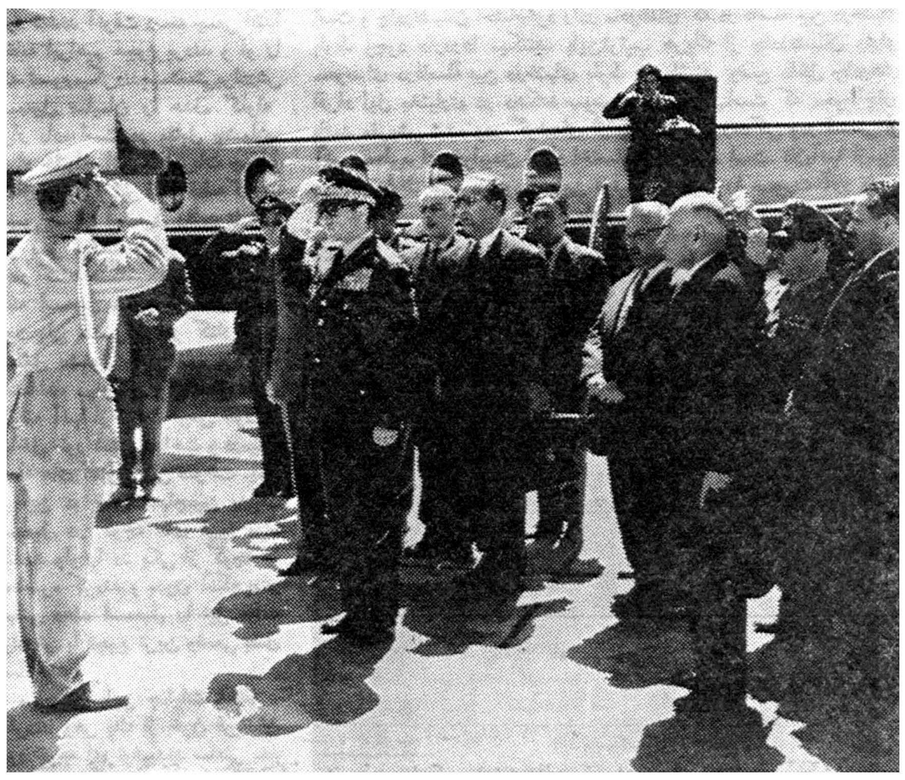

دراین عکس که هنگام ورود شاهنشاه به‌فرودگاه شیراز برداشته شده فرمانده لشکر

گزارشی معروض میدارد

ساعت یازده و پانزده دقیقه دیروز اعلیحضرت همایونی برای بازدید از شهر زلزله زده لار با هواپیما وارد فرودگاه کوچك این شهر شدند . بازدید شاهنشاه از لاریش از یکساعت بطول انجامید و اعلیحضرت همایونی از دیدن‌مناظر ویران شهر بسیار متاثر شدند و دستور فرمودند هرچه زودتر طبق نظریه مهندسین شهر جدیدی در کنار لار ساخته شود .

هواپیمای فرندشیپ مخصوص شاهنشاه که ساعت هشت بامداد دیروز فرودگاه مهرآباد رابخلبانی شخص اعلیحضرت ترك نموده بود در ساعت نه و پنجاه دقیقه وارد فرودگاه شیراز شد . آقایان دکتر اقبال نخست وزیر ، سر لشگر ضرغام وزیر دارائی ، آتابای میر-شکار مخصـــوص ، ســـرلشگر نصیری فرمانـــده گارد شاهنشاهی و دکـــتر نفیسی دبیر کل جمعیت شیر و خورشید سرخ‌ایران در التزام رکاب بودند .

شاهنشاه پس از توقف کوتاهی در فرودگاه شیراز با هواپیمای ۵۱۲ نیروی هوائی شاهنشاهی بسوی‌لار پرواز کردند .

در چند دقیقه توقف‌اعلیحضرت همایونی در شیراز مردم این شهر احساسات شاهدوستانه بینظیری‌ابراز داشتند .

در لار

ساعت یازده وپانزده‌دقیقه‌هواپیمای داکوتای حامل شاهنشاه وهمراهان وارد فرودگاه لار گردید .

شاهنشاه لباس نیروی هوائی را بتن داشتند و بسیار متاثر بودند .

پس از پیاده شدن اعلیحضرت همایونی از هواپیما فرماندار لار از طرف اهالی از تشریف فرمائی اعلیحضرت همایونی به شهر زلزله زده‌لار اظهار امتنان نمود و معروض داشت که مسافرت شاهنشاه به‌لار بزرگترین تسلی برای اهالی‌آسیب دیده لار می‌باشد .

سپس فرماندار گزارش حادثه زلزله را که خود شاهد بوده بـــه استحضار رسانید و گفت: شجاعت تلگرافچی باعث شد که حادثه‌زلزله به تهران اطلاع داده شود زیرا ساختمـــان تلگرافخانه هم هنگام وقوع زلزله میلرزید و بلافاصله‌پس از مخابره تلگراف‌سقف تلگرافخانه نیز خراب شد و ارتباط متوقف گردید .

تلفات

بنی اعتماد معاون لشگر ده پیاده فارس بعرض رسانید که تاکنون سربازان ۳۱۱ جسد را از زیرخاك بیرون آورده و ۲۱۵۵ نفر زخمی تحت معالجه قرار گرفته و ۷۴ نفر مجروح شدید توسط خلبانان هواپیماهای نیروی هوائی که با از خود گذشتگی شدید شبانه روزی ارتباط لار را با شیراز برقرارنموده ودائما برای زلزله زدگان خواربار حمل می نمایندبه بیمارستان نمازی شیراز حمل شده‌اند .

هنگام عبور از مقابل صف‌خلبانان نیروی هوائی شاهنشاه از طرزارتباط بین لار و شیراز ســـئوال فرمودند و توسط سروان زمانی بعرض رسید که هواپیما های‌نیروی هوائی کلیه خوار و بار را از طریق هوابه‌لارحمل نموده وتاکنون چهل وسه‌پرواز انجام داده اند .

کمك شهرستانها

در مقابل صف معتمدین محلی شاهنشاه از کمك های سایر شهرستانها سئوال فرمودند وبعرض رسید که اهالی‌شهرستانهای‌فارس‌و مخصوصا جهرم و فسا بمحض‌اطلاع از وقوع زلزله بکمك برادران‌لاری خود شتافتند و اکنون مقدارزیادی از خوار و بار مورد احتیاج مردم‌از جهرم حمل میگردد . در بین اهالی خیر آقای حسن لاریزاده بازرگان مقیم شیراز یك اکیپ‌امدادی‌شخصا تشکیل داده و روزانه بین هزارنفر در لار شام و ناهار توزیع‌میکند.

تلفات نیرو های انتظامی

شاهنشاه از روسای شهربانی‌و ژاندارمری در باره تلفات .ژاندارمها وپاسبانان سئوال فرمودند . بعرض رسید که در این‌حادثه‌یك‌نفرژاندارم ویك نفر پاسبان در زیر آوار مانده و بقتل رسیده‌اند .

آقای دکتر قربان رئیس شیر و خورشید شیراز بعرض رسانید که اهالی‌لار از تشریف فرمائی‌شاهنشاه و بازدید والاحضرت شمس از لار بسیار سپاسگزارند و گزارش اقدامات را بعرض رسانید .

شاهنشاه فرمودند من از جریان زلزله اطلاع کامل دارم .

آذوقه هست

در باره آذوقه زلزله زدگان به عرض رسید که برای سه ماه آذوقه انبار شده و سه هزار چادر تاکنون در بین اهالی‌تقسیم گردیده است .

ضمنا قرار است۳۰۰ خانه‌ساخته شده از تهران به لار حمل گردد .

محل شهر جدید

شاهنشاه سئوال فرمودند آیا در همین مکان امکان تجدید ساختمان شهر وجود دارد ؟بعرض رسیده شهر جدید در « خور » واقع در نزدیکی لار ساخته شود زیرا برای شهریت مناسبت تر میباشد و از طرف دیگر در لار آب آشامیدنی وجود ندارد در صورتیکه در خور آب بحد وفور هست . یکی از علما از حضـــور شاهنشاه در خواست کرد شهرجدید در همین محل بنا شود زیرا اموال اهالی در این محل است و مردم باینجا عادت دارند.

شاهنشاه فرمودند انتقال اموال اهالی اشکالی نخواهد داشت و اصولا باید هر جا که از نقطه نظر مهندسی و شهر سازی بهتر باشد شهر ساخته شود .

در مقابل‌صف پیشاهنگان‌داوطلب که از اصفهان و سایر شهر های ایران برای کمك به زلزله زدگان آمده بودند شاهنشاه فرمودند ما از زلزله لار بسیار متاثریم و امیدواریم شهر جدیدی زیباتر و بهتر از شهر سابق هرچه زود تر بنا گردد .

شاهنشاه در باره زراعت‌امسال سئوال فرمودند بعرض‌رسید زراعت امسال وضع خوبی ندارد و بعلت عدم بارندگی محصولی به بارنیامده است .

سپس بعرض رسید که لار سیزده هزار جمعیت‌دارد وجهرمیها سه‌هزار نفر برای کمك به‌زلزله زدگان به لار اعزام داشته‌اند .

شاهنشاه از اقدامات اهالی‌جهرم و سایر نقاط فارس ابرازخوشنودی فرمودند سپس شاهنشاه که‌مدت یکربع ساعت‌در زیر آفتاب‌سوزان ا زاوضاع شهر سئوال فرموده بودند برای‌بازدیدعازم شهرمخروبه شدند .

دانشجویان داوطلب در پادگان متروکه شهر که اکنون بصورت مرکز کمك به آسیب‌دیدگان در آمده است شاهنشاه از اقداماتی‌که شده ابراز رضایت‌نمودند .

آقای‌ساکالیس رئیس سازمان کمکهای امریکائی که بمحض اطلاع از زلزله با یك گروه پنج نفره به لار شتافته بعرض رسانید که این سازمان تاکنون ۱۸۰ تن خوار و بار و وسایل اولیه تقسیم نموده و هر روز برای سه هزارنفر نان و برنج و چای و قند ودارو پخش میکند .

شاهنشاه در باره طرز تقسیم سئوال فرمودندرئیس‌سازمان‌تعاونی امریکا بعرض رسانید که تعدادی از دانشجویان دانشکده ادبیات شیراز داوطلبانه به لار آمده و در این کار کمك مینمایند . شاهنشاه از وضع ارسال خوار و بار سئوال فرمودند بعرض رسید که هر روز چهار کامیون وسایل لازم را به‌لار حمل میکنند .

عیادت از مجروحین

در درمانگاه های شیر وخورشید شاهنشاه از یکا یك مجروحین عیادت فرمودند .

در پاسخ الطاف شاهنشاه یك پیرمرد مجروح از وضع کاردرمانگاه شیر وخورشید سرخ قدردانی‌نمود.

شاهنشاه از مبارزه با مالاریا و بیماری حصبه سئوال فرمودندبعرض رسید که مالاریا بکلی ریشه کن شده و عموم اهالی اکنون علیه‌حصبه تلقیح میکردند و پزشکان شیرو خورشید آماده مبارزه با هر گونه بیماری واگیر هستند .

یك مهندس فرانسوی در باره دستگاهی که برای یافتن زنده بگوران میباشد توضیحاتی داد و اعلیحضرت همایونی شخصا گوشی دستگاه را بگوش گذاشتند وآنرا آزمایش نمودند . این دستگاه قادر است تا عمق هشت متری وجود یك فرد زنده را اطلاع دهد .

سمپاشی

در باره طرز سمپاشی‌بعرض‌رسید نظر باینکه در اثر مبارزه با مالاریا مگس های لار در مقابل گرد « ددت »مصونیت پیدا کرده‌اند اکنون با هواپیما یك سم جدید که با شکر و سبوس مخلوط است پاشیده می شود واین سم هم مگس هارا از بین می برد هم‌باعث کشته شدن موشها می گردد .

در بازدید از شهر ویران شده شاهنشاه علیرغم خطر زلزله بزیر طاقهای نیمه خراب قدم نهادند و بمیدان خرابه بازار لارتشریف‌فرما شدند تصادفا در همین موقع‌زلزله‌ای در لار روی داد که خوشبختانه ضعیف بود وزیانی به بار نیاورد .

در چادر های زلزله زدگان

شاهنشاه از یکایك چادر های زلزله زدگان بازدید فرمودند وآنها را تسلی دادند وحتی از وضع تحصیلی یکایك اطفال سئوال فرمودند . زنی که سه روز درزیر آوار مانده و شوهر و فرزندنش را از دست داده بود بپای شاهنشاه افتاد و گفت : « زیارت شاهنشاه درد بزرك مرا تسکین داد . »

شاهنشاه راجع به مار زدگی سئوال فرمودند بعرض رسید که وجود مار در این نواحی عادی‌است و فقط یك‌بچه شیر خوار را چند روز قبل عقرب زده بود . ضمنا در یکی از دهات اطراف گرك هاری ۱۹ نفر را مجروح نموده که‌گرك کشته شده و مجروحین به‌شیراز حمل گردیده‌اند .

ساعت یك بعد از ظهر شاهنشاه در حالیکه دستور اکید مراقبت‌از زلزله زدگان را صادر فرمودندبه فرودگاه عودت نمودند و با هواپیما بشیراز باز گشتند .

در فرودگاه شیراز شاهنشاه‌در زیر چادر صرف ناهار نمودند ودر ساعت سه بعد از ظهر عازم‌تهران گشتند .

بازدید شاهنشاه از لار درقلب اهالی درد کشیده این شهرستان اثر عمیق و فراموش نشدنی بجا گذاشت و بقول یکی از مجروحین بزرگترین تسلی برای دردهای آنان بود .

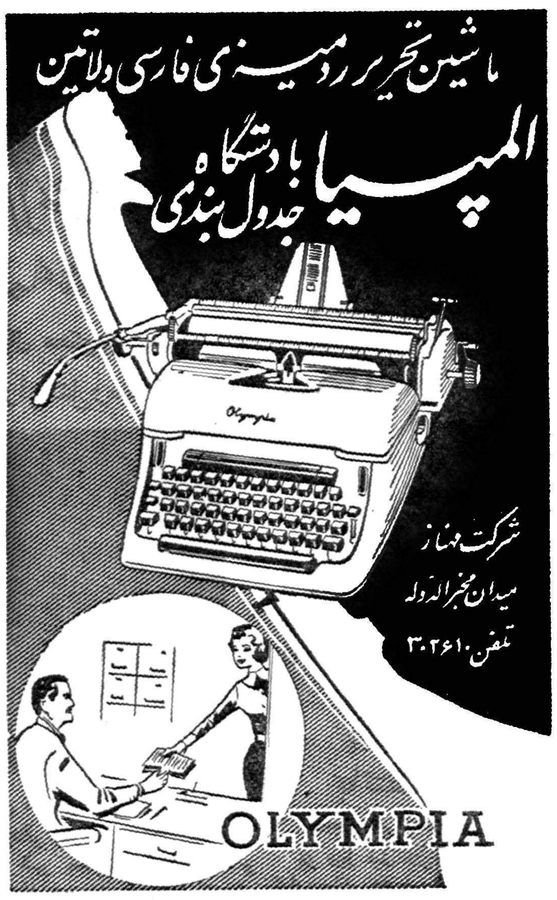

باطلاع آقایان پزشکان و مدیران محترم داروخانه‌ها میرساند

R. C. O

ریختر

RICHTER

که مدتی نایاب بود وارد شد

نماینده انحصاری درایران ـ شرکت سهامی‌فیروز خیابان سعدی

طهران ـ تلفن ۳۷۴۹۵ ـ ۳۷۴۹۶

آ ـ ۴۶۵۰

آگهی اداره کل اوقاف

چون متولیان ومتصدیان موقوفات وثلث‌ها وحبس‌هاونذرهای‌مشمول ماده سوم‌قانون اوقاف‌که مدت آن‌کمتراز هیجده سال نباشد موظف‌اند که‌همه‌ساله بودجه رقبات تحت‌تصدی خودرا بارعایت مفاد وقفنامه و مقررات تنظیم وصورت‌حساب نیز برای رسیدگی وصدور مفاصاحساب تسلیم نمایندبنابراین بدینوسیله‌بعموم آقایان‌متولیان ومتصدیان‌موقوفات حوزه اوقاف شهرستان تهران وحومه اخطار میشود که حداکثر تاآخر خردادماه جاری بادردست‌داشتن اصول یارونوشت مصدق وقفنامه ومدارك دیگر واسناد اجاره وآخرین بودجه ومفاصاحساب برای تنظیم بودجه در تهران‌باداره اوقاف تهران ودربخشهای تابع به نمایندگی های اوقاف مراجعه وصورت‌حساب راهم تسلیم نمایند. چنانچه تاموعد مقرر نسبت به‌تنظیم بودجه وتسلیم صورت‌حساب اقدام نشود ناگزیر طبق مقررات ماده ٦٤ آئین‌نامه قانون اوقاف عمل خواهد شد.

۱ـ۳ آ ـ۱۸۷۲ مدیر کل‌اوقاف‌ـ دکتر روستائیان

کارتهای دعوت

عقد ـ عروسی ـ جشن

بابهترین نوع جنس وبا چاپ معمولی و برجسته که از ابتکارات این شرکت است برای تمام مدت سال موجود میباشد باچهل‌سال سابقه‌که درکارهای مطبوعاتی داریم میتوانیم بهترین نوع رابرای بزرگترین‌جشن‌ها بچاپ‌برسانیم

شرکت سهامی تحریر ایران ـ چهارراه لاله‌زارـ اسلامبول تلفن ۳۶۲۲٤

۱ـ۳ آ ـ٤۹۲٦

دانشکده فنی آبادان

آگهی ثبت‌نام برای سال تحصیلی ٤۰ـ۱۳۳۹

دانشکده فنی آبادان برای تحصیل درسال اول دوره مقدماتی آموزشگاه فنی آبادان در سال تحصیلی ۱۳٤۰ ـ ۱۳۳۹ عده‌ای محصل از طریق مسابقه ومصاحبه حضوری می پذیرد .

دانشکده فنی آبادان دارای رشته های تحصیلی زیر می باشد .

۱ـ دوره شش ساله مهندسی عمومی (دوسال دوره‌مقدماتی وچهار سال دوره عالی)

۲ـ دوره شش ساله امور بازرگانی (دو سال دوره مقدماتی وچهار سال دوره عالی)

۳ـ دوره‌چهارساله نقشه‌کشی (دوسال دوره‌مقدماتی ودوسال دوره عالی)

داوطلبانی که حائز شرایط زیر باشند می توانند در امتحانات ورودی شرکت نمایند .

۱ـ دانش آموزان پسر که در خرداد ماه ۱۳۳۹ حداقل کلاس چهارم متوسطه (شعبه ریاضی) را به پایان رسانیده باشند و در دوره دبیرستان زبان انگلیسی خوانده باشند .

۲ـ معدل امتحانات سالانه آنان بیش از ۱٤ باشد ونمرات‌ریاضی و فیزیك آنان خوب باشد .

۳ـ سن آنان از هیجده سال تمام بیشتر نباشد . (متولدین ۱۳۲۱ و بعداز آن)

٤ـ رئیس آخرین دبیرستانی که دانش آموز در آن بتحصیل اشتغال داشته است لیاقت و شایستگی او را برای تحصیل در این دانشکده گواهی نماید .

دانش آموزانی که در خرداد ماه ۱۳۳۹ کلاس چهارم رابه‌پایان می رسانند اگر در موقع پرکردن درخواست نامه نتیجه امتحانات آخر سال آنان اعلام نشده باشد در صورتی که معدل امتحانات ثلث اول و دوم آنان از ۱٤ کمتر نباشد می توانند برای شرکت در امتحانات‌مسابقه ورودی ثبت نام نمایند .

مواد امتحانات مسابقه ورودی شامل ریاضیات ـ فیزیك ـ فارسی ـ انگلیسی ـ هوش و استعداد عمومی خواهد بود .

دانشکده فنی آبادان دارای شبانه روزی مجهزیست و دانشجویان باید در مدت تحصیل بر حسب قدرت مالی اولیاء خود مبلغی به عنوان ماهیانه برای هزینه تحصیل ـ مسکن ـ کتاب و لوازم بهداشت‌بدانشکده به پردازند . داوطلبانی که در امتحانات مسابقه ورودی لیاقت و شایستگی کافی از خود نشان بدهند و به کمك مادی نیز احتیاج داشته باشند برحسب احتیاج از پرداخت قسمتی از مخارج‌تحصیل معاف خواهندگردید.

داوطلبان می توانند با مراجعه به ادارات فرهنك استانها و شهرستان ها و یا دانشکده فنی برك های چاپی درخواست ورود را دریافت پس‌از تکمیل بانضمام یك برك رو نوشت کار نامه تحصیلی وشش قطعه عکس با پست سفارشی مستقیمابه آدرس (دانشکده فنی آبادان ـ آبادان) ارسال دارند . بدرخواست هائی‌که بعداز تاریخ مزبور برسد ترتیب‌اثر داده نخواهد شد .

پس‌از وصول درخواست نامه در صورتی که‌داوطلب واجد شرایط لازم باشد برای شرکت در امتحانات مسابقه ورودی دعوت خواهد شد وتاریخ ومحل امتحانات مسابقه بوسیله نامه باطلاع یکایك داوطلبان رسانیده خواهد شد .

برای اطلاعات بیشتر داوطلبان می توانند به ادارات فرهنك‌استان هاو شهرستان ها مراجعه ویابه آدرس دانشکده فنی آبادان مکاتبه‌نمایند.

۱ـ۳ آ ـ٤۳۷۸ دکتر والتر گروز رئیس دانشکده فنی آبادان

نمایندگی انحصاری درایران ـ کوه‌نور لاله‌زارنو ساختمان خاچیك تلفن ۳۹۱۰۲

مغازه‌مونوس‌خیابان‌سوم‌اسفند تلفن ۳۰۳٦۷۲ـ مغازه‌تکنیك‌نورخیابان‌منوچهری‌شماره٥٦

آ ـ ٤۸۷٦

★ ★ برنامه تآتر پارس ـ خروس بی‌محل ـ کمدی درسه پرده باشرکت تفکری ـ کنسرت بانو مهوش ★ ★

آ ـ ٤۷۱٤ ۱ـ۲

یك آمریکائی در اهواز محاکمه شد

وی باتهام قتل غیرعمد بدوماه زندان وپرداخت پنجاه‌هزارریال محکوم‌گردید

گروهبان «ریموندهومن» هنگام رانندگی عابری را بقتل رسانیده بود

خبرنگار ما در اهواز گزارش میدهد چند روز قبل دادگاه جنائی اهواز به پرونده یك گروهبان امریکائی بنام «ریموند هومن» که در راه خرم آباد ـ کرمانشاه مرتکب قتل غیر عمد شده بود رسیدگی کرد و ویرا بدو ماه زندان تادیبی قابل ابتیاع و پرداخت پنجاه هزار ریال وجه‌نقد محکوم‌نمود . گروهبان مزبور که مستشار نظامی در منطقه خرم آباد می باشد چهار ماه قبل هنگامی که از خرم آباد با اتومبیل به طرف کرمانشاه حرکت می کرد براثر سرعت زیاد با عابری بنام شفیع تصادف کرد و ویرا بشدت مجروح نمودودر همان‌هنگام جریان این حادثه بنا به گزارش خبرنگار مادر خرم‌آباد باستحضارخوانندگان عزیز رسید ومجروح نیز ابتدا در بیمارستان خرم آباد بستری گردید ولی چون وسائل معالجهٔ او در آن شهرستان فراهم نبود بهزینه گروهبان ریموند بوسیله هواپیما از خرم آباد به تهران منتقل شد،ودر بیمارستان میثاقیه بستری گردید ولی معالجات موثر واقع نشد وپس از یك ماه جان سپرد . بنا به تشخیص مقامات دادسرای خرم‌آباد این واقعه جنائی تشخیص داده شد وپرونده پس‌از تکمیل به دادگاه جنائی استان خوزستان احاله گردید چند روز قبل دادگاه جنائی بریاست آقای نورماه سامان با حضوردادیار دادسرای استان و دو نفر وکلای مدافع متهم تشکیل شد . چون‌متهم فقط به زبان انگلیسی آشنائی داشت آقای کبگامیان کار مند شرکت ملی نفت ایران در آبادان بمعرفی‌کنسول امریکا در خرمشهر به عنوان مترجم در جلسه دادگاه شرکت کرد آقایان پیتر لورو

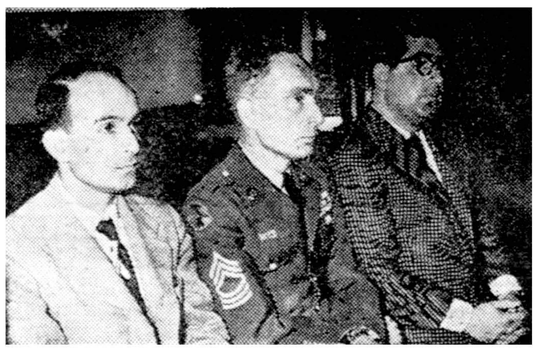

گروهبان «ریموندهومن» متهم وآقایان اخباری وموسوی وکلای مدافع وی در دادگاه جنائی اهواز

کنسول امریکا در خرمشهر و سرهنك فرانسیسکو رئیس امور حقوقی مستشاری نظامی امریکا در ایران و چند نفر از افراد خارجی وعده‌ای تماشاچی نیز دراین جلسه دادگاه حضور داشتند ودر انتظار نتیجه محاکمه بودند . بعداز ظهر محاکمه پایان یافت و گروهبان ریموند هومن فرزندپیتر باتهام قتل غیر عمد شفیع بدو ماه زندان تادیبی قابل خرید از قرار روزی پانصد ریال و پرداخت پنجاه هزار ریال جریمه نقدی محکوم گردید .

اسبهای اهدائی ملك حسین به‌شاهنشاه

باکشتی به‌بندر شاهپور وباقطار بتهران حمل شد

چندروز قبل کشتی«سوزان» حامل دو راس اسب اصیل از نژاد «خیل عربی» که از طرف ملك‌حسین پادشاه اردن هاشمی جهت تقدیم به پیشگاه‌شاهنشاه بعنوان هدیه ارسال شده بود در اسکله بندر شاهپور پهلو گرفت و اسب های مزبور را پیاده کرد . همراه با این دو راس اسب یك نفر افسر و دو نفر گروهبان ارتش اردن هاشمی آمده بودند تا آنهارا به‌تهران ببرند و به‌پیشگاه ملوکانه عرضه داشته‌واز طرف اعلیحضرت ملك‌حسین پادشاه اردن هاشمی تقدیم نمایند این دو راس اسب اصیل عربی هر دو از جنس نر بوده و یکی‌از آنها سه ساله و دیگری چهارساله بود رنك هر دو راس اسب قهوه ای متمایل بسیاه بود و بلافاصله پس‌از پیاده کردن آنها در بندر شاهپور بوسیله قطار به تهران فرستاده شدند

مهندس بهداشت

خبرنگار ما درشمیران اطلاع میدهد بر اثر اقدامات آقای دکتر بسیطی رئیس بهداری شمیرانات اخیرا یکنفر مهندس بهداشت‌برای مراقبت در وضع آب آشامیدنی و تامین «بهداشت محیط» اهالی ، در اختیار بهداری این شهرستان قرار گرفته است منظور از «بهداشت محیط» کنترل ونظارت دقیق وضع کافه رستوران و سایراماکن‌عمومی میباشد .

مهاجمین خون آشام

بانتقام قتل یکی‌از کسان خود دو نفر را قطعه‌قطعه‌کردند

همسر یکی‌ازمقتولین نیزازترس‌خودرادرآتش‌انداخت‌ومهاجمین‌خون‌مقتولین‌راسرکشیدند!

دو روز قبل در قریه «منیده» از توابع بخش «هریس»واقع‌درنزدیکی تبریز با قتل یکی از اهالی که‌مورد اصابت گلوله ناشناسی قرارگرفت واقعه خونین و تاثر آوری رویداد وطی این واقعه دو برادر بنام ابراهیم واسمعیل بقتل رسیدند و همسر اسمعیل هم در میان آتش سوختو خاکستر شد .

مشروح این جریان را خبرنگار ما در تبریز چنین گزارش میدهد دو روز قبل هنگامیکه‌سلیمان‌یکی‌از اهالی قریه «منیده» بقصد انجام‌کار روزانه از خانه خارج گردید وبطرف محل کار خود رهسپار شددریکی ازکوچه های پر پیچ و خم‌قریه‌هدف گلوله ناشناسی قرار گرفت و با اصابت گلوله در همان لحظات‌اولیه جان سپرد . سلیمان از مدتها قبل با دو برادر بنام ابراهیم و اسمعیل ازاهالی قریه مزبور اختلافاتی داشت ووجود این اختلافات سبب شده‌بود که کدورتی بین سلیمان و این دو برادر ایجاد شود . با قتل سلیمان که هدف گلوله ناشناس‌قرارگرفت کسان وی نسبت به‌ابراهیم‌واسمعیل مظنون شدند و تصمیم‌بانتقام‌گرفتند کسان سلیمان دو روز قبل درحدود سیصد نفر از آشنایان خود را با چوب و چماق وبیل و تبر مسلح کردند و پس از اینکه جریان قتل سلیمان و کدورتی را که بین‌وی‌و ابراهیم‌واسمعیل وجود داشت یاد‌آور شدند آنوقت دسته جمعی ابتدا بخانه ابراهیم هجوم بردند و او را که تصورمیکردندبهمدستی‌برادرش اسمعیل سلیمان را هدف گلوله قرار داده است در مقابل چشمان افراد خانواده اش با ضربات چوب‌و چماق و بیل و تبر قطعه قطعه کردند سپس بسراغ اسمعیل رفتند تا اورا نیز بسر نوشت برادرش ابراهیم دچار کنند هنگامیکه مهاجمین‌وارد خانه اسمعیل شدند وی در منزل نبود ولی همسرش در کنار تنور مشتعل مشغول پختن نان بود که بامشاهده مهاجمین و چشمان خون گرفته آنها از شدت ترس خود را بداخل تنور آتش انداخت و درمیان شعله های آتش بکلی سوخت .پس از این دو جنایت‌مهاجمین بدنبال اسمعیل در کوچه های قریه براه افتادند واو را در یکی از کوچه ها محاصره کردند و بدون آنکه بوی مهلتی دهند اسمعیل را نیز مانند برادرش با فجیع ترین وضعی بقتل رسانیدند .

مهاجمین باین جنایات اکتفا نکردند وهر یك از خون قربانیان خود جرعه ای نوشیدند ساعتی بعد جریان بهنك ژاندارمری‌تبریزاطلاع داده شد و با عزیمت رئیس رکن‌دوم هنك ژاندارمری و بازپرس شعبه دوم دادسرای تبریز بمحل ،سی‌نفر از عا ملین اصلی این‌جنایت‌دستگیر گردیدند و برای مجازات به تبریز اعزام شد ند اینك با دفن قطعات جنازه های ابراهیم و اسمعیل و استخوانهای بدن همسر اسمعیل قضیه تحت تعقیب میباشد .

رئیس بهداری در تلگرافخانه متحصن شد

بدستور وزارت بهداری رئیس بهداری ملایر بمرکز عزیمت‌کرد

قبلا باستحضار خوانندگان‌عزیز رسید که علیه رئیس بهداری ملایر اعلام جرم هائی تسلیم دادسرای آن شهرستان شده وبا تایید این اعلام جرمها پرونده‌ای تشکیل گردیده‌است‌که پرونده مزبور برای رسیدگی بدیوان کیفر احاله شده است اینك خبرنگار ما در ملایر گزارش میدهد طبق اطلاع از طرف وزارت بهداری یك نفربازرس‌جهت رسیدگی‌بوضع بهداری ملایر باین شهرستان وارد شده و سوء ـ استفاده هائی که در بهداری شده است تایید نمودولی از میزان سوء استفاده و جزئیات آن مطلبی ابراز نکرد . خبرنگار ما اضافه می کند با ورودبازرس اعزامی وزارت بهداری به ملایر رئیس‌بهداری این شهرستان باین عنوان که از طرف روسای‌دادگستری و شهربانی این شهرستان مورد اهانت قرار گرفته است در اداره پستو تلگراف متحصن‌شدو دراین هنگام از طرف وزارت بهداری دستور داده شد که رئیس بهداری ملایر بهداری را به عضو مقدم آن تحویل دهدو بمرکز حرکت کند ولی‌رئیس بهداری بدون آنکه بهداری را تحویل کسی دهدپس‌از یکشبانه روز از تحصن خارج شد و به تهران عزیمت نمود . به قرار اطلاع پرونده ای که در این‌مورد تشکیل گردید وبدیوان کیفر احاله شده‌بود بملایر عودت داده شد تا دادگستری این شهرستان‌باین پرونده رسیدگی نماید ولی رئیس بهداری به مجرد اطلاع براین جریان در تلگرافخانه متحصن گردید و با خارج شدن از تحصن بتهران رفت .

خلاصه اخبار خوزستان

بندر معشور ـ آقای بحرینیان شهردار بندر معشور طی نامه‌ای که باستانداری تسلیم داشت بعلت گرفتاریهای شخصی و کسالت از سمت خود استعفا کرد .

خرمشهر ـ از طرف شهرداری خرمشهر ۱۳ مغازه نانوائی که صاحبان آنها گرانفروشی میکردند تعطیل شد .

بهبهان ـ «فریدون بهاداران» یکی از اشرار و راهزنان معروف بهبهان که مامورین ژاندار مری مدتها در تعقیب وی بودند طی زد و خورد با مامورین ژاندارمری بقتل رسید .

احتیاجات بهداری

خبرنگار ما در سیاهکل‌مینویسد بااقدامات آقای دکتر عظیمی رئیس بیمارستان سیاهکل «عکس بالا» وضع این بیمارستان تا حدی رضایتبخش شده و برای معالجه بیماران توجه زیادی مبذول‌میگردد ولی بنا باظهار رئیس بیمارستان فعلا این بیمارستان بیکدستگاه آمبولانس و مقداری وسائل جراحی احتیاج دارد که امید است‌ازطرف وزارت بهداری این نقائص مرتفع گردد .

ضمنا طبق اظهار آقای دکتر عظیمی شش ماه است ده در صد سهم بهداری از در آمدشهرداری پرداخت نشده است .

دستگیری شیادان

خبرنگار ما در شهرری گزارش میدهدچندروزقبل مامورین کلانتری شهر ری دونفر فالگیر شیاد را که بنا «سید عرب و سید تراب در محل «سی دختران» شهر ری بعوام‌فریبی مشغول بودند و از مردم اخاذی میکردند دستگیر کردند .

هنگامیکه مامورین بمحل کار آنان وارد شدند مشاهده کردند که این دو نفر فالگیر شیاد برای خود دم و دستگاهی ترتیب داده و باتلفن مشغول اغفال مردم مخصوصا خانمها میباشند .

با دستگیری این دو فالگیر شیاد پرونده‌ای در کلانتری شهر ری تشکیل گردید که بدادسرای تهران احاله شد .

خرازی‌فروش سیار قاچاقچی از آب درآمد!

سه جوان ناشناس در خیابان لاهیجان چمدانی بدست گرفته بودندوبحالت سرگردانی باینطرف‌وآنطرف میرفتند نیمه شب نزدیك بود و جوانان مزبور همچنان د رخیابان سرگردان‌بودند پاسبانان کشیك به‌آنها مظنون‌گردیدند و هنگامی که برای اطلاع‌از وضع آنا ن‌بطرف آنها رفتند دو نفر از جوانان مزبور فرار کردند و یکی‌از آنها بنام رمضانعلی عباس پور فرزند شعبان‌ساکن قریهٔ «رودبند»لاهیجان با چمدان دستگیر شد .در بازرسی از چمدان مشارالیه در حدود دو کیلو و نیم تریاك کشف گردیدو با تشکیل پرونده جهت دستگیری دو نفر جوان دیگر فعالیت شروع شد در عکس بالا رمضانعلی که خود را خرازی فروش سیار !؟ معرفی می کرد با چمدان محتوی تریاك درمیان پاسبانان شهربانی لاهیجان دیده می شود .

اسفالت ناتمام

خبرنگار ما در بیجار می‌نویسد چندی قبل عملیات اسفالت یکی از خیابانهای بیجار که در حدود پنج سال قبل ایجاد گردیده بود ازطرف پیمانکار مربوط آغاز شد ولی پیمانکار مربوطه در آغاز کار ، عملیات اسفالتکاری را بعلتی نامعلوم متوقف کرد و تاکنون هم برای اجرای قرار داد و اسفالت این خیابان اقدامی نکرده است چون گرد و غبار ناشی از عبور و مرور وسایل نقلیه در این خیابان‌بهداشت اهالی مخصوصا ساکنین خانه های اطراف را در خطر قرار داده است اهالی تقاضا دارند مقامات مربوطه به پیمانکار اسفالت تذکر دهند که که برای تکمیل عملیات اسفالت‌نیمه تمام این خیابان اقدام نماید .

کشف کشت خشخاش

خبرنگار ما در کرمانشاه گزارش میدهد مامورین رکن دوم ستاد لشگر ۷ کرمانشاه در قریه «کهره» واقع در منطقه باملیلان از توابع این شهرستان یك قطعه کشت خشخاش بمساحت پنج هکتارکشف کردند و جریانرا بمقامات مربوطه اطلاع دادند در صورت مجلسی که تنظیم گردیده این قطعه کشت خشخاش متعلق به آقای مهاجری باغبان ابوقداره نوشته شده است بهر حال خشخاشکاری مزبور با حضور فرماندار شاه آباد غرب و فرمانده ژاندارمری و رئیس رکن۲ ستاد لشگر۷ کرمانشاه معلوم‌گردید و متخلف دستگیر شد .

خلاصهٔ اخبار اصفهان

یزد ـ با استخدام ۷۰ آموزگار ، پانزده دبستان دخترانه در قراء یزد تاسیس شده و ۹۵ کلاس جدید در این مدارس افتتاح شده است .

فلاورجان ـ شش سال است قرار دادیکه برای تامین برق فلاورجان بین شهرداری و سازمان برنامه تنظیم گردیده عملی نشده است . اهالی تقاضای بذل توجه دارند .

شهر کرد ـ کودك ده ساله‌ای از اهالی شهر کرد بنام عزیز قلی‌عبداله‌زاده بر اثر تصادف با اتومبیل در گذشت .

یزد ـ شرکت تعاونی دست بافان یزد در روز هیجدهم اردیبهشت ماه افتتاح میشود .

بروجن ـ دوره انجمن شهر بروجن پایان یافت و انحلال انجمن شهر اعلام گردید .

روزها برق ندارند

چند ماه قبل با از کار افتادن یکی از موتور های فرسوده برق‌شهرستان ساوه برق شبانه روزی این شهرستان قطع گردیدو فقط هنگام شب نیروی برق در اختیار اهالی قرار گرفت هم اکنون مدتها استکه نه تنها ازوجودنیروی برق در هنگام روز در این‌شهرستان خبری نیست واهالی‌ازشنیدن‌برنامه‌ـ های رادیو محرومند بلکه انجام قسمتی از امور بیمارستان ساوه‌نیز که وابستگی بوجود نیروی برق‌دارد دچار اختلال شده است . آقای اکبری شهردار اظهار داشت که شهرداری مصمم است با کمك‌اهالی یکدستگاه مولد برق خریداری کند وبانصب آن برق شهر را شبانه روزی نماید .

چند خبر خلاصه از چند شهر

دادگستری صاحب ماشین شد

فردوس ـ از طرف وزارت دادگستری یکدستگاه اتومبیل جیپ باداره دادگستری‌فردوس تحویل گردید .

انتقال رئیس پستوتلگراف

نیشابور ـ آقای غفاری رئیس پست و تلگراف نیشابور که بریاست مخابرات‌پست‌وتلگراف استان‌خراسان‌منصوب‌شده‌بود بامشایعت‌روسای ادارات عازم‌محل ماموریت جدید خودگردید .

کشف ۳۷۵ گرم تریاك

قصر شیرین ـ آقایان ستوان دوم‌اکبری‌رئیس آگاهی‌قصرشیرین باتفاق چندنفرازمامورین شهربانی ضمن بازرسی از منزل علی‌تویسرکانی یکی‌ازاهالی مقدار۳۷۵گرم تریاك کشف کردند .

تقاضای کشاورزان

فومنات ـ کشاورزان فومنات بعلت کمبود برنج در مضیقه قرار گرفته‌اندوتقاضادارندادارهانحصارات‌مقداری برنج‌باضمانت‌مالکین دراختیار آنان بگذاردویا بکشاورزان وام‌پرداخت شود .

وام میخواهند

طالقان ـ اهالی طالقان تقاضا دارند برای ایجاد باغ های‌جدیدوتوسعه امور کشاورزی‌خودازطرف بانك‌کشاورزی به‌آنان وام‌داده‌شود .

تقدیر رئیس ثبت‌اسناد

ساوه ـ آقای‌حسین حائری رئیس ادارهٔ ثبت اسناد ساوه بعلت‌حسن‌انجام وظیفه‌ازطرف مدیرکل ثبت‌تقدیرشد .

تقدیر شد و پاداش گرفت

بندر پهلوی ـ آقای حسینعلی لادنی نماینده ثبت جنگلهای طوالش بعلت ابراز فعالیت در انجام وظیفه از طرف مدیر کل بنگاه جنگلها مورد تقدیر قرار گرفت و بدریافت ۳هزار ریال پاداش نقدی نائل گردید .

یك‌میلیون و۳۲۰هزار ریال وام پرداخت شده

تاکستان ـ اخیرا از طرف بانك عمران باعضای ده شرکت تعاونی روستائی تاکستان و قراء تابعه مبلغ یکمیلیون و سیصد و بیست هزار ریال وام پرداخت شده‌است .

همت دانش‌آموزان

رشت ـ از طرف اعضای سازمان جوانان شیروخورشید سرخ دبیرستان تربیت نسوان رشت باهمکاری خانم مریم شفیع زاده مدیره دبیرستان تعداد ۵۲ دست لباس پانزده قواره پارچه و تعدادی کفش و مقداری شیرینی بین بیماران و دانش آموزان توزیع گردید .

اسفالت خیابانها شروع شد

سقز ـ عملیات اسفالتکاری خیابانهای سقز بوسیله پیمان‌کار مربوطه آغاز شد .

خانه خدا را مفروش کردند

فومنات ـ اخیرا عده‌ای از نیکوکاران فومنات چند قطعه فرش‌بارزش شصت هزار ریال خریداری نمودند و شبستان مسجد جامع فومنات را مفروش ساختند از طرف آقای حسن خارابی از نیکوکاران فومنات مقیم تهران نیزیك قطعه فرش بارزش بیست هزار ریال برای مسجد جامع ارسال شد .

بازدید آثار تاریخی فرقه اسمعیلیه

قزوین ـ اخیرا رئیس امورمالی فرقه اسماعیلیه باتفاق یکی ازاستادان دانشگاه بمبئ ی از غرفه آثار تاریخی اسمعیلیه در موزه قزوین بازدید کردند .

بارندگی و سیل

فردوس: بر اثر بارندگی های شدید در فردوس در حوالی شهر سیل جاری‌شد و تعدادی از درختان کشاورزان را ریشه‌کن کرد ولی بر اثر این بارندگی مزارع دیم این منطقه سیراب گردید .

پرداخت فوق‌العاده خارج از مرکز

نوشهر: فوق‌العاده خارج از مرکز فرهنگیان نوشهر که مدتی پرداختشان بتعویق افتاده بود پرداخت گردید .

از: حسام منصوری

در قلب کوهستانهای بختیاری

چگونه موفق بدیدار عجیب‌ترین زن شدم

ـ۱۱ـ

شیخ بیگم‌جان بشدت عصبانی شده‌بود که از او پرسیدم راستی‌شما معتادبه دخانیات هستید یانه ؟گفت ابدا. سئوال کردم چای میخوری ؟ گفت بله، اگریك دیك‌چای هم باشد میخورم .دراینموقع مثل اینکه شیخ‌بیگم جان یادش افتادکه صبحانه نخورده ویا اگر خورده است باز هم‌گرسنه است باینجهت روکرد به‌آقای فرامرز شیروانی صاحب چادرما وگفت زودتر برایم نان‌حاضر کن .. دراینجا لازم است مختصری از وضع زندگی چادرنشینان وافراد ایل‌بختیاری توضیح داده‌شود.

هریك از خانواده‌های ایل بختیاری به تناسب تعداد افرادش‌چادری ازپشم سیاه تهیه‌میکنند که این چادر رادرکنار یك‌یا چند درخت بلوط بعنوان محل سکونت برپا میسازد. البته فاصلهٔ درختهای بلوط نسبتازیاد است و چادرنشینان احشام‌خود رادر محوطه‌ای که در فاصلهٔ بین درختهای بلوط وجود داردرها میکنند. باین‌ترتیب هریك از چادرنشینان دارای محوطه‌ای درفاصلهٔ بین درختهای بلوط می باشند وضع داخل چادرهای افراد ایل بختیاری در دهکده سوسن باین ترتیب‌است که محوطهٔچادر بانمد مفروش شده ودر گوشه‌ای از چادر وسائل زندگی ودر قسمتی از آنهم محلی‌برای خوابیدن افراد اختصاص داده‌شده است. نان‌آنها ازمیوهٔ درختان بلوط تهیه میشود و باین ترتیب که‌بلوط را بصورت آرد درمی آورند وپس ازخمیر کردن‌آرد بلوط آنرادر تاوه‌ای که‌همیشه در روی

شیخ بیگم جان پس از جواب دادن به آخرین سئوال من گفت: دیگر دست از سرم بر میداری ....؟

اجاق درداخل چادر حاضرو آماده است‌میریزند و باینوسیله نان میپزند. دربین افراد ایل‌بختیاری شیر،ماست ،کره ودوغ رواج کامل دارد وبیشتر خوراك‌آنان را تشکیل میدهد تنها چیزی که افراد ایل بختیاری و چادرنشینان به‌آن احتیاج دارندقند وچای ویابرنج میباشد .چنانچه قندو چای‌وبرنج هم‌در دسترس آنهانبود میتوانند به‌فرآورده‌های لبنیات اکتفا کنند. کارمردان ایل چرانیدن گوسفندان و کارزنها انجام امور داخلی چادر می باشد ...

با اینوضع هنگامیکه شیخ بیگم‌جان اظهار گرسنگی کرد بلافاصله زن‌صاحب چادرما مقداری آردو بلوط خمیر کرد ودرتاوه‌ای که‌روی اجاق بودریخت وچند دقیقه بعدنان‌تازه تهیه کردوبا مقداری ماست برای زن‌ریش‌دار آورد .شیخ بیگم‌جان هم مشغول خوردن نان شد هنگام غذاخوردن زن‌ریش‌دار من کاملامتوجه حرکات شیخ‌بیگم جان بودم . شیخ‌بیگم جان دوسه دندان درجلو دهان داشت‌ولی سایر دندانهای او مرتب نبود. با همین دوسه دندانی که در جلوی دهان داشت‌با اشتهای عجیبی غذا میخورد. درمدت غذاخوردن زن ریش دار من فرصتی داشتم تابسایر مشخصات او توجه کنم .موی‌سر شیخ بیگم‌جان سفیدبود ولی ازحنا گذاشتن موی سرش غفلت نمیکرد. ریش‌و سبیل او باصطلاح تویی‌بود و میرفت‌که موهای ریش و سبیلش باسیاهی وداع کند ! لباس شیخ بیگم‌جان مانند لباسهای زنان بختیاری بلندبود وروسری سیاهی هم بسر داشت. گلوبند بلندی که‌دانه های درشتی داشت بگردن انداخته بودوباآنکه هنوز نشسته بودمعهذا درحال نشسته هم یك سروگردن ازتما م‌افراد ایل‌بختیاری که‌در آنجا نشسته بودند بلندتر بنظر میرسید. بطورکلی هیکلی رشید داشت ولی‌دراثر پیری خمیده قامت شده‌بود و بطورخمیده راه‌میرفت . هروقت کمرش‌را راست میکرد خیلی بلندقد بنظر میرسید. بطوریکه‌بین مردان ایل‌هم کمتر افرادی باین رشیدی دیده میشد ...

پس‌ازاینکه غذاخوردن شیخ بیگم جان پایان یافت ونشسته بود و آمادهٔصحبت بودباو گفتم شیخ بیگم جان حالاکه سیر شدی میخواهم‌یك عکس درحال ایستاده ازتو بردارم. ناگهان بحالت بیحوصلگی به لهجهٔ محلی گفت :کر، بازهم دست‌از سرم برنمیداری ؟ولی‌بهر حال ازجا بلند شدوبا برخاستن اومن متوجه پایش‌شدم .زیرا بزرگی و بلندی پای او واقعا عجیب‌بود از لحاظ بزرگی ،پاهای شیخ بیگم جان‌را میتوان گفت‌دو برابربزرگی پای افراد معمولی بود بطوریکه من‌با مشاهدهٔ بزرگی وبلندی پاهای اوازشدت تعجب دهانم‌باز ماند.پس‌از عکسبرداری‌ازاودرحال‌ایستاده از زن‌ریش‌دار پرسیدم که‌تا بحال ریش‌خودرا تراشیده‌ای ؟گفت : نه .ولی اغلب خودم‌آنها را باقیچی‌ـکوتاه میکنم .اگر میخواستم بگذارم بلندباشد هم‌اکنون طول موی ریش‌و سبیل‌من از گیسوانم هم بلندتر شده‌بود .

دیگرشیخ بیگم جان برسر کیف آمده بودو باهر سئوالی که‌ازاو میکردیم بیجون‌و چرا جواب میدادولی ما آنقدر ازاو سئوالات مختلفی کردیم که واقعابه تنك‌آمد و یکباره قدخمیدهٔ خودرا راست کردوباحالتی تهدیدآمیزگفت ،اگرازیتم کنید همهٔشما رابا مشت میکشم.

در هنگام گفتن این جمله صدائی خشن‌و ترس‌آور داشت وبعلامت تهدیدهم مشت خودرا گره‌کرده بود بطوریکه واقعا ترس‌برما مستولی شده‌بود ولی کم‌کم دوباره برسر حال آمدو شروع ببذله‌گوئی کرد .

ناتمام

بیمه قهرمانان

از این پس قهرمانان‌ملی کلیه رشته های ورزشی کشور درمقابل حوادث و اتفاقات بیمه خواهند شد .

مدیرکل سازمان تندرستی گفت :

سازمان تندرستی‌میکوشد تااز این پس اقدامات اساسی‌برای سلامتی‌ورزشکاران‌بنماید

امروز از سازمان تندرستی‌جوانان و تربیت بدنی ایران اطلاع حاصل شد که از این پس کلیه قهرمانان ملی رشته‌های مختلف ورزشی کشور در مقابل حوادث و اتفاقات بیمه خواهند شد .

آقای حاج عظیمی مدیر کل سازمان به خبرنگار ما اظهار داشت این اقدام مفید بدستور تیمسار سر لشگر دفتری رئیس سازمان تندرستی صورت گرفت و برای انجام این منظور هیئتی بمدت دو ماه مشغول مطالعه بوده است . وی افزود قبلا قرار بود که کلیه ورزشکاران را در مقابل حوادث بیمه بنمائیم ولی بعدا باین مشکل برخوردیم که این کار فعلا مشکل و مقدور نیست لهذا ابتدا این کمیسیون با موافقت رئیس سازمان تصمیم گرفت که موضوع بیمه ورزشکاران را فقط در مورد قهرمانان ملی رشته های مختلف ورزشی اجرا نماید .

هم اکنون در حدود چهار صد نفر قهرمان ملی‌دررشته های‌مختلف وجود دارد البته قهرمانان صاحب رکورد و قهرمانانی که بزودی عنوان ملی را نیز خواهند گرفت جزو قهرمانان ملی بیمه خواهند شد .

مقام مطلعی امروز به خبرنگارما گفت سازمان تندرستی میکوشد تاطرحی تهیه نماید بلکه کلیه ورزشکاران که حداقل‌مدت دوسال است که بورزش مشغول شده‌اند بیمه شوند .

اقدام مفید

بیمه قهرمانان ملی یکی دیگراز اقدامات مفید سازمان تندرستی جوانان و تربیت بدنی ایران می باشد همانطوریکه در بالا هم متذکر شدیم هرآینه سازمان تندرستی موفق شود که کلیه ورزشکاران و همچنین مربیان ورزشی را ازنظر حوادث و اتفاقات بخصوص‌اتفاقاتی که در حین انجام ورزش صورت می گیرد بیمه نماید گام بسیار مفیدی برداشته خواهد شد .

تا آغاز مسابقات المپیك ۱۹۶۰

برنامه مسابقات دوچرخه‌سواری کشور تنظیم شد

امروز از طرف فدراسیون‌دوچرخه سواری کشور برنامه مسابقات آن فدراسیون که‌تاآغاز مسابقات‌المپیك انجام خواهدشد بشرح‌زیر دراختیار خبرنگاران جراید گذاشته شد .

شنبه دهم اردیبهشت ماه‌مسابقه استقامت ۲۴ کیلومتر در جاده کرج مسابقات باشگاه ها شنبه هفدهم اردیبهشت ماه مسابقه سرعت در بلوارکرج دوشنبه نوزدهم‌اردیبهشت ماه ۱۰۰ کیلو متر استقامت در جاده کرج مسابقات قهرمانی تهران ـ سه شنبه سوم خرداد ماه ساعت هفت‌و نیم صبح مسابقه اسپرینت در بلوار کرج چهار شنبه چهارم خرداد ساعت هفت‌و نیم صبح‌مسابقه سرعت در بلوار کرج .

پنجشنبه پنجم خرداد ماه‌ساعت هفت صبح مسابقه ۱۳۰ کیلو متر استقامت تهران قزوین .

مسابقات دوچرخه سواری قهرمانی کشور از۱۵ خرداد ماه لغایت بیستم خرداد در یکی از شهرستان های تبریز ـ رضائیه ویا ساری انجام خواهد شد .

استقبال از دختران دانشگاه درترکیه

همانطوری که قبلا اطلاع داده شد تیم دختران والیبالیست دانشگاه تهران بدعوت باشگاه فنر باغچه ترکیه چندی قبل تهران را ترك کرد .

امروز اطلاع حاصل شد که هفته گذشته دختران والیبالیست تیم دانشگاه تهران وارد ارض روم گردیدند . در آنجا جمع کثیری از دختران ورزشکار و نمایندگان باشگاه فنر باغچه از دختران دانشگاه استقبال کردند و مدیر باشگاه فنر باغچه ارز روم دسته گل های زیبائی به سرپرستان هیئت اهداء کرد ، وآنگاه دختران در یکی از بهترین هتلهای ارض روم اقامت کردند روز یکشنبه پنجم اردیبهشت دختران دانشگاه باقطار بسوی آنکارا عزیمت نمودند . در ایستگاه راه آهن نیزاز هیئت‌ورزش دانشگاه تهران مشایعت شد وقرار است این تیم دو مسابقه در استانبول با تیم دختران باشگاه فنر باغچه انجام دهد به قرار اطلاع در آنکارا نیز طبق دعوتی که بعمل آمده است تیم دختران دانشگاه یك مسابقه انجام خواهند داد .

۲۸ سوارکار دریك مسابقه بزرك ملی مبارزه کردند

فقط هفت اسب بانتهای مسابقه رسید

در مسابقه بزرك ملی انگلستان که چندی‌قبل در میدان بزرك اسب دوانی شهر لیورپول انجام گردید ۲۸ راس اسب نیرومند که دارای سابقه‌شرکت در مسابقات بین المللی بزرك را داشتند شرکت نمودند. ازمیان این ۲۸ راس اسب فقط‌یك‌راس اسب موفق‌شد مسابقه بزرك را خاتمه دهد و دو راس اسب بعلت وقوع حوادث ازمیدان مسابقه بدر شدند

مکتوب

دویست‌و بیست‌و یکم

اردی‌بهشت ۱۳۳۹

دوست گرامی

پریشت آرام به‌آرامی دست مرا گرفت و گفت بنشین و خوب تماشا کن، آنطرف سالن سلوین لوید و هرتر و دکتر اقبال ومنظور قادر و فاتین زورلو روی فوتوی های راحتی بدور یك میز گرد کوتاه نشسته بودند ، وصحبت کنان ، بعضی ، ویسکی‌وبعضی‌آب‌پرتقال‌مینوشیدند آهسته از آرام پرسیدم این اعاظم دنیامشغول چه کارند؟ گفت‌اینهااز کارهای خسته کننده جلسات سنتو فارغ شده‌اند و برای تفریح دارند (سایکودراما) میکنند ـفرمودید چه میکنند ؟ ـ گفت «سایکودراما ـ سای ـ کو ـ درا ـما»یعنی هریك نقش دیگریرا بعهده میگیرد ، و میکوشد از زبان او خواسته هاو معتقداتش را با انصاف و صداقت بیان کند .

در اینجاظاهرا هرتر (وزیرخارجه امریکا) نقش‌اقبال را بعهده گرفته‌ـ اقبال بجای سلوین لوید(وزیرخارجه انگلیس) ـسلوین لوید بجای‌منظور قادر (وزیر خارجه پاکستان) ـمنظور قادر بجای فاتین روشتو زورلو (وزیر خارجه ترکیه) ـوزورلو بجای‌هرتر صحبت میکنند .

حالا ساکت بنشین و خوب‌تماشا کن که خیلی تماشائیست .

دکتر اقبال (در نقش لوید)دنباله صحبتش را گرفت و گفت . . . برای ما ، که مادر دموکراسی‌لقب گرفته‌ایم بسیار تعجب آور است که به‌بینیم «اولا دانمان» هر یك بشکلی مختلف‌درآمده‌است .بطوریکه‌بعضی ازآنها از هیچ‌حیث شباهت‌بمادرشان ندارند .

عده‌ای از دانشمندان میگویند البته هر نوع نقطه در شکل آنها موثر بوده ، بعضی دیگر طرزتغذیه و آب و هوا و محیط را مسئول میدانند .

خلاصه در بین این اخلاف نا خلف عده‌ای سخت‌ما را نگران‌کرده ومشکلات زیادی بوجود آورده‌اند .

زورلو (در نقش هرتر) گفت : بقراریکه بعضی از مفسرین ما (امریکائیها) مینویسند ،دموکراسی قبائیست که فقط قامت بالغ ها برازنده است ، و خردسالان نابالغ در میان چین های آن گم میشوند، بطوریکه آستین های فراخ و دراز آن بدست و پای آنها می‌پیچد و پی در پی زمین میخورند . . .

سلوین لوید(در نقش وزیرخارجه پاکستان) بر آشفت و گفت . . واقعا که بعضی عبارات ساخته و پرداخته شما غربی ها چقدر گمراه کننده‌اند ، منجمله همین . آخر آقاجان اگر قبائی بقامت کسی زشت باشد در درجه اول‌تقصیر خیاط ناشی آنست نه تقصیر قباو قامت در این تردید نیست که هر قبائی بهر قامتی نمی خورد ولی این دلیل نفی قبا نمی‌باشد چنانکه دموکراسی‌سابق‌ما هم(درپاکستان) برای ملت ما دوخته نشده بودیعنی الگوی آنرا خیاطان ناشی ندیده‌و نشنجیده ازخارج آورده بودندبهمین جهت هم بزودی از هم در رفت . ولی حالا دیگر بحمداله الگوی دموکراسی ما از خارج نیست...

زورلو (در نقش هرتر) از جا ـ برخاست چوبدستی را زیر بغلش زدو قیافه بسیار رنجدیده و متاثری بخود گرفت و گفت : از خارج !.. از خارجی !... واقعا لعن زبان شما شرقی ها خارجو خارجیست . در صورتی که کمك ها و فایده هائی که از همین خارج ی‌ها بشما رسیده و هر روز میرسد از حساب خارج است . شما در همین جا باطرافتان نظر بیاندازید و تصدیق فرمائید که غیراز قالی و دوسه چیز دیگر بقیه هرچه موجب رفاه در اینجا هست یا خارجی است یا اختراع خارجی . برای‌من واقعا خیلی تعجب آور است که جمعی حداکثراستفاده را از جمع دیگر بکنند و بجای تشکر با تنفر نامشان را بزبان آرند ...

ـهرتر (در نقش اقبال) شما حق دارید تعجب کنید ، چون‌بعلل منطقی این حالت روحیه وقوف ندارید . مثلا ما ایرانیها نه تنهااز خارجی بدمان نمی آمد ، بلکه بعکس مهمان را با شوق و ذوق استقبال میکردیم و اورا صمیمانه گرامی میداشتیم . راجع به بانیان خیر هم همینطور بودیم : اگرکسی صد تومان‌خرج‌میکرد ویك‌سقاخانه میساخت ، روزی چند صد بار عابرین بروحش دعای خیر می فرستادند . ولی همین خارجیان با صرف مبالغ هنگفت ـ برقابت یکدیگر ـ بما آموختند که از خارجیان «دیگر» متنفر باشیم . یعنی میخواهم بگویم این تنفر از خارجی هم از کالا های وارداتی خود خارجیان است . و راجع به وسایل رفاه زندگی که فرمودند «از برکت فکر فرنگی است » ، باید انصا ف‌داد که در هر قدم‌صد ها مصداق صحیح آنرا بچشم می بینیم . ولی باید بخاطر داشت که آد مهای همه جای دنیا عینا مثل سك دکتر «پاولوو» معروف می مانند . مقصودم اینست که طبق قاعده‌ای که پاولوو کشف کرد !

اگر شما مثلا هر روز خوشمزه ترین شیرینی ها را بکودکی بدهید ودر همان لحظه یك سیلی محکم هم بصورتش بزنید ، روزسوم چهارم بمحض اینکه کودك شیرینی را از دور ببیند پا بفرار میگذارد ـو این البته کاملا طبیعی و منطقی است ـ خوب مسئله اینست که باید دید شیرینی خوشمزه خارجیان غالبا باچه سیلی توام بوده‌که موجب‌نفرت و وحشت کودکان شرقی شده است بنظرم از فهم این نکته تا محبوبیت و حق شناسی یکقدم بیش نیست.

منظور قادر (در نقش زورلو) من کاملا این بیان را قبول دارم وحتی برآن یك دلیل دیگر هم اضافه‌می‌ـ کنم . وآن اینستکه که هنوزدولی که مدعی رهبری دنیا هستند سیاستمدارانی بوجود نیاورده اندکه طرز تفکرشان «دنیائی» باشد.حتی این رهبران دول بزرك بین خودشان هم هنوز نتوانسته اند از محدودیت‌ـ های افکار محلی و نژادی و غیره اجتناب ورزند . نتیجه این میشود که چون هر یك از اعضای این فامیل ، همیشه سود خود را بدون در نظر گرفتن سود سایر برادران خانواده میجوید . رفتار و اعمالش خودخواهانه میشود . و اعمال خود خواهانه هر گز محبوبیت نمی‌آورد.

بنظرم مهمترین و مفید ترین کاریکه دول رهبر میتوانند بکنند اینستکه کلامتهائی مخصوص سیاستمدارا، نشان بوجود آورند تا تعلیمات آن«طرزتفکرمحلی»راتبدیل به«طرز تفکر دنیائی» نماید .یعنی‌در مکتب جدید سیاسی حقیقتا وقلبا آنها را معتقد سازند باینکه :

«بنی آدم اعضای یکدیگرند ـ
که در «آفرینش زیك جوهرند»
«چو عضوی بدرد آورد روزگار ـ
دگرعضو ها را نماند قرار»

همه کف زدند و گفتند جائزه افتخار بمنظور قادر تعلق دارد‌ـجائزه عبارت از این بود که‌نام قادر راروی موشکی بنویسند و بماه بفرستند.

اول تعجب کردم ولی بعد دردلم گفتم چون منشاء تمام افتخارات «ایلوزیون» است اینهم کم ازآنها نیست .

صدای ناهنجار زنك تلفن چرتم را پاره کرد و از دیدن بقیه این صحنه سنتو محرومم نمود .

فعلا تا هفته آتیه خدانگهدار

دوستدار شما

ا. خراسانی

والیبالیست‌های ارتش به‌آبادان‌میروند

امروز اطلاع حاصل شد که به دعوت سازمان ورزشی شرکت نفت آبادان پانزده‌نفر از والیبالیست‌های ارتش در روز دوازدهم اردی‌بهشت ماه به آبادان عزیمت خواهند نمود آقای امین رئیس فدراسیون والیبال و رئیس هیئت والیبال و بسکتبال ارتش اظهارنمودمسافرت‌والیبالیست های ارتش باتصویب‌ارتشبد هدایت صورت می گیرد وی افزود ازاین پس‌برای والیبالیست‌هاوبسکتبالیست های ارتش مسابقات متعددی انجام خواهد شد تا از هر نظر این تیمها آزموده شوند .

مسابقات انتخابی شمشیربازی تهران

فدراسیون شمشیر بازی کشور بمنظور انتخاب تیم تهران جهت شرکت در مسابقات قهرمانی کشور یکدوره مسابقات در قسمت های فلوره بانوان واپه و سابر و فلوره آقایان ترتیب داده است که در روز های ۲۹ و ۳۰ اردیبهشت ماه در سالن محمد رضا شاه پهلوی انجام میگردد داوطلبین شرکت در مسابقه بایستی تا آخر وقت روز ۲۸ اردیبهشت در دفتر فدراسیون ثبت نام نمایند .

دیگ زودپز **کلومات** باآلومینیوم فشرده وضریب اطمینان ساخته شده

وباسوپاپ خودکارکنترول بخار را انجام میدهد **کلومات** با ۵۰ سال سابقه ساخت اطریش احتیاج

بدرجه ومراقبت ندارد. **کلومات** در ۱۰ دقیقه غذارا آماده میکند.

نماینده انحصاری : شرکت سهامی پخش رادیو

KELOmat خیابان فردوسی

نماینده پخش تهران ـ حاجب‌الدوله وحدتی

آ ـ ۴۸۳۰

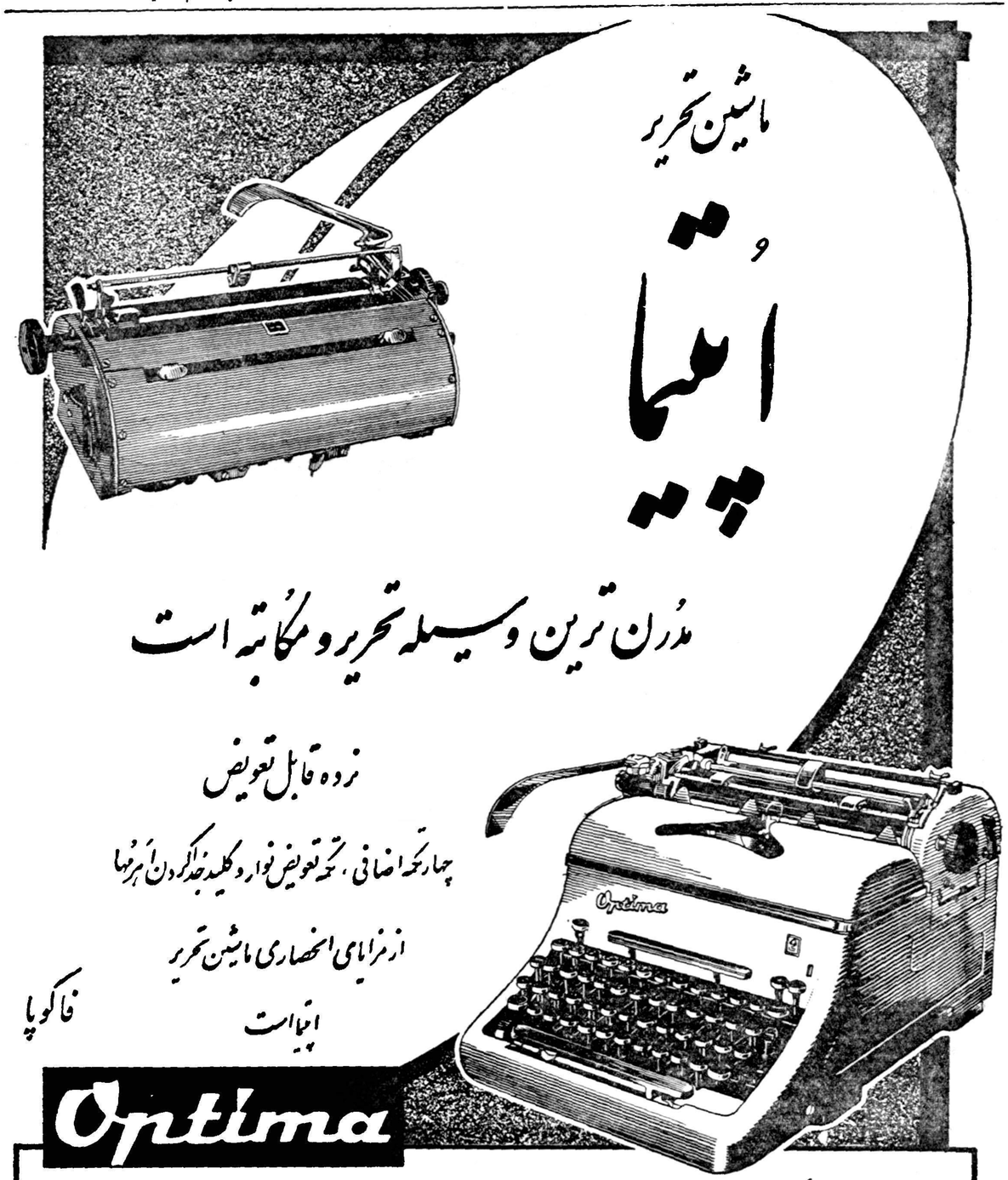

نماینده انحصاری ، شرکت سهامی بازرگانی آرین ، خیابان بوذرجمهری ، سرای حافظ تلفن ۵۰۰۹۱ تا ۵۰۰۹۴

محل‌فروش : نمایشگاه ایران باستان چهارراه‌فردوسی تلفن ۲۱۳۰۱ — اسلامبول تجارتخانه حاج‌اسمعیل افشار بازار امین‌الملك آ ـ ۴۹۵۲

دانشسرایعالی ساختمان مجهز و مدرن خود را بزودی شروع میکند

بودجه دانشسرا بشش میلیون و یکصد هزار تومان رسیده‌است

تاهفت سال دیگریك شهرفرهنگی در کنار حصارك بوجود می‌آید

ساختمان فعلی دانشسرایعالی ۲۲۵ اطاق وچند سالن بزرك دارد

از سال آینده در دانشسرایعالی رشته‌های مافوق لیسانس تاسیس میشود

خبرنگاران هنگام بازدید آزمایشگاه فیزیك

همانطور که در شماره گذشته اطلاع دادیم بنابدعوت رئیس دانشسرایعالی خبرنگاران جراید از محل جدید دانشسرایعالی واقع در جاده شمیران بازدید نمودند. قبل ازبازدید خبرنگاران از قسمت های مختلف آقای دکتر بیانی رئیس دانشسرایعالی پیرامون تاسیس و فعالیت این موسسه فرهنگی اطلاعاتی در اختیار خبرنگاران گذاشتند.

فقط ۳۲ محصل

آقای دکتر بیانی گفت: در سال ۱۳۰۶ در زمان وزارت مرحوم‌عمادالدوله قره‌گزلو فکر تاسیس یك مرکز تربیت معلم در ایران پیداشد و با کسب اجازه از اعلیحضرت فقید دارالمعلمین عالی تشکیل شد که‌دروس فیزیك، شیمی، ریاضی، تاریخ، جغرافیا، ادبیات فارسی و فلسفه در آن تدریس می شد ولی تعدادشاگردان آن بیش از ۳۲ نفر نبود که خود من نیز یکی از آنها بود. ازسال ۱۳۱۳ که قانون استقلال دانشسرایعالی تصویب شد بتدریج این موسسه توسعه یافت و شعب جدیدی در آن گشایش یافت.

در سال ۱۳۳٤ کمیسیونی‌دروزارت دربار شاهنشاهی بامر اعلیحضرت همایونی تشکیل شد و مقرر گردید که این موسسه از دانشکده ادبیات‌و علوم جدا شود و من بسرپرستی این موسسه انتخاب شدم.

هزار و پانصد دانشجو

در آذر سال گذشته قانون‌استقلال کامل دانشسرایعالی‌ازتصویب‌گذشت. بودجه دانشسرا که فقط شصت هزار تومان بود اکنون بشش میلیون و یکصد هزار تومان رسیده است و دانشسرایعالی که فقط ۳۲ محصل داشت اکنون هزار دانشجو در روز و پانصد دانشجو در شب دارد.

از طرف دیگر دانشسرایعالی که قبلا دارای محل مناسبی نبود و از این حیث استادان و دانشجویان در مضیقه بودند در نظر گرفته شد که ساختمان مناسبی تهیه گردد.

ساختمان مجهز و مدرن

برای ساختمان مجهز و مدرن دانشسرایعالی در حدود دو میلیون و دویست و بیست و پنج هزار متر مربع زمین که از بنگاه خالصه گرفته شده و در اراضی حصارك کرج قرار دارد اختصاص داده شده است. مقدمات ساختمان دانشسرایعالی که یکی از مجهز ترین و مدرنترین موسسات فرهنگی خواهد شد هم اکنون در دست تهیه است وساختمان آن بزودی شروع می شود.

باید دانست که ما در آنجا شهر کوچکی بوجود خواهیم آورد. اما چون این برنامه مدتی در حدود ۷ سال بطول می انجامد برای رفع مشکلات بیشمار تصمیم گرفتیم‌موقتا محل مناسبی تهیه نمائیم و قسمت‌های دانشسرارا که در هفت محل اجاره‌ای مختلف بود بصورت واحد در آوریم. لذا محل فعلی را اجاره کردیم.

۲۲۵ اطاق

محل فعلی دارای ۲۲۵ اطاق‌روشن و خوب و چند سالن بزرك می باشد که به آزمایشگاه ها و کتابخانه ها تخصیص داده شده است.

گرچه این محل قدری از شهردور است ولی ترتیب لازم برای‌رفت و آمد دانشجویان از کوی دانشگاه داده شده وتسهیلات دیگری نیز تا سال آینده فراهم خواهد گردید.

رشته مافوق لیسانس

در اینموقع سئوالات خبرنگاران شروع شد.

خبرنگار اطلاعات سئوال کرد:

ـ آیادر دانشسرایعالی رشته‌های مافوق لیسانس تاسیس میشود؟

آقای دکتر بیانی درجواب گفت:

ـ از سال آینده دانشسرایعالی رشته‌های مافوق لیسانس تشکیل‌میدهد وفارغ‌التحصیلان این کلاسها بارتبه دو دبیری بکار خواهند پرداخت. لیسانسیه‌ها میتوانند مدت‌یکسال‌رشته مافو قلیسانس رابگذرانند برای‌این کلاسها درسال آینده ۲۰۰ دانشجو پذیرفته میشود.

بازدید از قسمتها

پس‌از پایان مصاحبه خبرنگاران براهنمائی آقایان دکتر تسلیمی و آرین‌پور از قسمتهای مختلف دانش‌سرایعالی بازدید کردند.

وآزمایشگاههای علوم طبیعی، فیزیك، شیمی، سمعی وبصری وکتابخانه و باشگاه وهمچنین کلاسهای خانه‌داری راکه‌مجهز بماشین های‌خیاطی ووسائل مدرن آشپزی وغیره بود مورد بازدید قرار دادند.

آزمایشگاههای مختلف وکتابخانه وچاپخانه اختصاصی دانشسرایعالی‌مورد توجه خبرنگاران واقع شد.

بااقدامات مفیدی که‌انجام گرفته وطرحهای جالبی که‌دردست است‌امید میرود که‌دانشسرای عالی ازمؤسسات بسیار مفید فرهنگی گردد و موفق بتربیت معلمین خوب و شایسته‌ای شود.

خدمات آقای دکتر بیانی در این مرکز بزرگ فرهنگی شایسته تحسین وتمجید میباشد.

کتاب

حدیث دل

کمتر کسی است که نام شاعر شیرین سخن روزگار ما استادنظام‌وفا را نشنیده یا قطعه‌ای از نظم دلکش و نثر روان او را نخوانده باشد.

کلام او دلنشین است زیرا از دل برمی‌آید.

استاد نظام‌وفا که اکنون هفتاد و سومین مرحله حیات‌رامیگذراند اخیرا مجموعه‌ای‌از اشعار نغز خود را تحت عنوان «حدیث‌دل» منتشر ساخته واین عبارات را بخط خود که عینا کلیشه شده در آغاز آن کتاب نوشته است:

«این کتاب را بشاگرد قدیم‌ودوست همیشگی خود سپهبد احمد وثوق‌اهدا نمودم تا همانطور که در دوران گذشته زبان دل ما باهم یکی‌بوددر روزگاران بعد نیز هر کجا از شعرو حدیث دل سخنی بمیان آید نام او ومرا در کنار هم یاد نمایند.»

ما طول عمر این شاعر سخن سنج فاضل و توفیق ایشان را در خدمت به ادبیات خواستاریم.

حجاج محترم بیت‌اله‌الحرام

برای راحتی حجاج اینجانب حاجی کاظم نیلچی مدیر شرق‌ایران به نمایندگی ایرانتور مثل سالهای قبل برای اخذ بلیط هواپیماهای چهار موتوره ایران پارس‌به نشانی سرپیچ شمیران مراجعه فرمائید تلفن ۳۹۷٤۱ آ ـ ٤٤۷۷

نمایشگاه بزرك ملی نقاشی وپیکرسازی

دومین بی‌ینال تهران

باهتمام هنرهای زیبای‌کشور
کاخ ابیض
ازاول تابیست‌وهفتم اردیبهشت
ازساعت ۹ تا۱۲صبح‌و٤ تا۷ بعدازظهر

۱ـ۱۵ آ ـ ۲۲۳۸

شماره اردیبهشت
مجله شکار وطبیعت
منتشر شد
ازروزنامه فروشها واسلحه فروشها وکتابخانه‌های‌معتبر تهیه فرمائید
آ ـ ٤۹۳۰

اپطالیدن ساندوز منزل بیس
اپطالیدون ساندوز را فقط درکاغذهای زرورقی که دارای علامت مخصوص ساندوز است خریداری فرمائید

SIEMENS
کار با اطو برقی «سبک» زیمنس راحت ونتیجه‌اش فوق‌العاده رضایتبخش است

زیمنس ایران: خیابان سعدی ـ تهران ـ تلفن ۳۰۵۱۶۱ الی ۶۸

آ ـ ٤۸۲٦

ازصبح یکشنبه هفته آینده درسینماهای
ایران ـ دیانا ـ ایفل

تهویه هوای (کولر آمانا) AMANA ۵۰ سیکل مخصوص ایران

شاهکار صنعت کارخانجات کولرسازی ۱۹٦۰ وارد شد

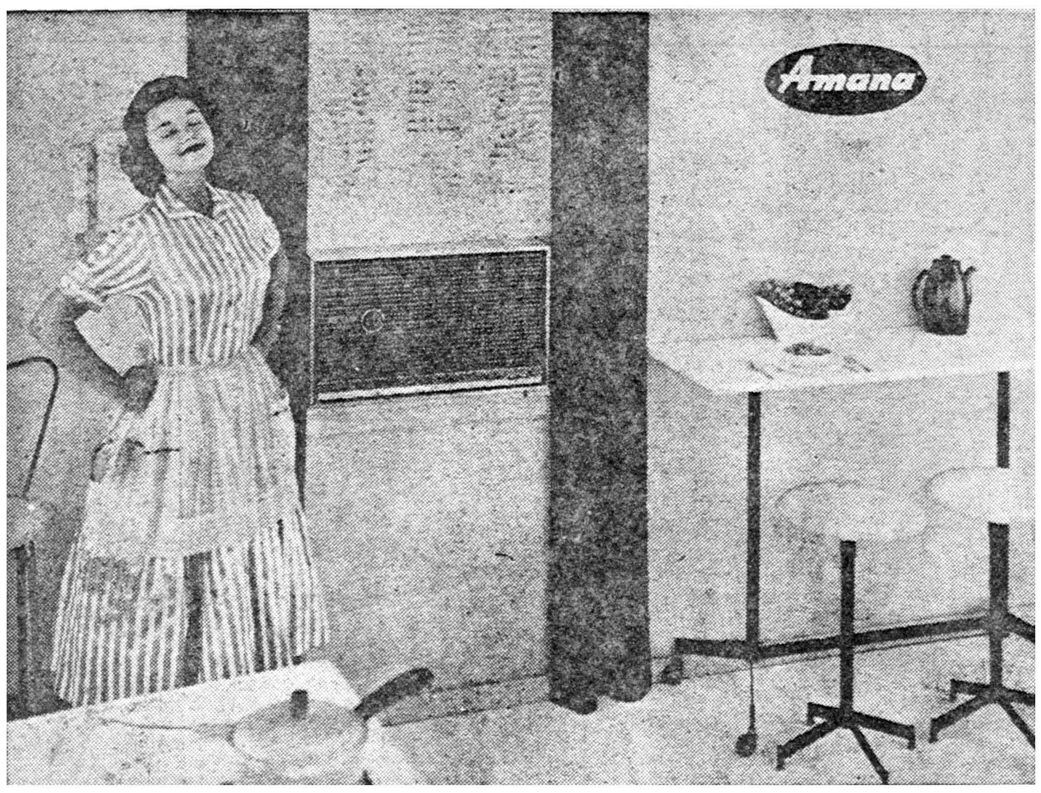

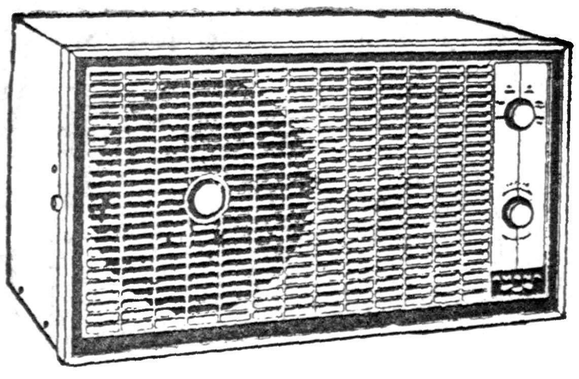

از هم‌اکنون برای مبارزه باگرمای طاقت‌فرسای تابستان محل کار و خانه خودرا با
کولر آمانا AMANA مجهزکنید

نماینده انحصاری درایران: شرکت نوظهور
شاهرضا چهارراه کالج تلفن ٤۲۰۳۲

کارخانه معظم ومعروف آمانا صدسال سابقه درخشان صنعتی دارد

آ ـ ٤۹۲۸

اجتماعی

سخن روز

چسمان

گنها آدمها وموجودات عالم نیستند که تغییر می کنند ولحظه به لحظه دگرگونه میشوند بلکه اسامی وکلمات‌هم درطول زمان عوض میشوند . البته کلمات مفاهیم ذهنی و اعتباری هستند وباعتبار وجود ما تغییر و تفسیر پذیرند .

اما از آنجا که بشر تغییر می کند ، مفاهیم اعتباری نیز در نظر او معانی و جلوه های تازه‌ای می یابد . باین دلیل است خوبی ها وبدی ها وزشتی ها و زیبائی ها پیوسته در قضاوت و چشم ما یك «طور دیگر می شوند» چه بسیار اتفاق می افتد که بد امروز فردا خوب می شود وزیبای دیروز امروز زشت و بالعکس . این ها هم در زندگانی فردی و هم در زندگانی اجتماعی ما اتفاق می افتد و همینطور ، هم در حیات یك نسل و هم در دوره های تاریخ‌بشری وقوع می یابد . کم نیستند کسانی که از نسل های مختلف‌بشری صفات متضادی دریافت کرده‌اند و پیوسته حب و بغضها در باره آنها تکرار گشته است . مردان سیاست و هنر وعلم وجنك همه وهمه در ادوار تاریخ گاه بابغض و نفرت وگاه باحب و تحسین یاد شده اند . قهرمانان تاریخ در نقاط وزمانهای مختلف قیافه های متضادی داشته‌اند . و توده های مردم حتی قشر های متفکر هم دانسته و ندانسته در باره آنها قضاوت های متضادی کرده اند . علت این است که بشر برای سنجیدن واندازه گرفتن ارزشهای معنوی و تشخیص و حتی تعبیر خوبی و بدی وخطا و صواب واحد معین و معیار مشخصی ندارد ونمی تواند داشته باشد . آنچه حالا خوب است ممکن است فردا بد باشد وآنچه اینجا بد است ممکن است در جای دیگر خوب بنظر آید ! آنچه برای شما خوب است شاید از لحاظ من بد باشد وبالعکس!

نمونه عجیب و نادری که در دوازده سال گذشته بنام کاریل چسمان در جهان خود نمائی کرده ودر عصر رآکتور اتمی وابزار فضاپیما جائی برای خود یافته و همهمه‌ای ایجاد نموده است ، یکی از موارد فوق‌الذکر است .

دوازده سال پیش‌نام «کاریل چسمان» وارد ستونهای روزنامه ها شدو اگر دراین مدت این نام و ترکیب حروف آن ثابت مانده ولی مفهوم آن نسبت بمردم جهان تغییر کرده است .

دوزاده سال پیش چسمان آدم خارق‌العاده و یا نابغه ای نبود . یك آدم معمولی بود که به جرم جنایتهای رنگارنك واز همه نوع محکوم باعدام شده بود . از لحاظ افکار عمومی تحریك شده جهان این جنایتکار می بایست هر چه زودتر اعدام شود . آنروز می‌گفتند چسمان باید اعدام شود ودیروز همان مردم‌با حرارت‌تر از سابق می گفتند چسمان باید آزاد شود! انسان را بنگرید که چگونه عقاید و قضاوت های خودرا به آسانی تغییر میدهد و رای و اندیشه خودرا در زمان کوتاهی یکصد و هشتاد درجه نوسان میدهد !

بهر حال محکمه افکار عمومی چسمان را یك بار محکوم وبار دیگر تبرئه کردو این نتیجه بدست آمد که متاسفانه گاهی محکمه و قضاوت «افکار عمومی» سست وبی پایه است وتابع احساسات وادراکات متغیر افراد است . حالا به بینیم در محکمه کالیفرنیا واز لحاظ عدالت اجتماعی این مرد چگونه قضاوت شده است در نظر قضات سانفرانسیسکو چسمان به سبب جنایاتش باید اعدام می شد . مطابق قانون هر یك از چند فقره گناهان او کافی برای محکومیت وی بمرك بود. اما از لحاظ عدالت اجتماعی چسمان چون «جانی بالفطره» نبود وخوی جنایت در طبیعت وسرشت او (وامثال او) وجود نداشت ولدارد ، نمیبایست اعدام شود بلکه باید او وامثال او را بوسایلی نسبت بجامعه بی ضرر کرد .

از طرف دیگر انتظام وامنیت اجتماعی ایجاب می کرد که چسمان و هر جانی دیگری اعدام شود . تااین کیفر سنگین‌جامعه را از جسارت و انتقام افراد جانی ایمن سازد . در حالی که تجربیات روانشناسی نشان میدهد که‌اثر وعکس العمل کیفر های سنگین از بین رفتن جنایات کوچك و بزرك نیست و علت و ریشه جنایات در محیط اجتماعی است نه در سرشت افراد .

یك استثناء در مورد چسمان وجود دارد و آن این است که زمان چسمان را بحد کافی و بیش از حد کافی مجازات‌کرد وبنا براین چسمان پس از دوازده سال چسمان پیش از دوازده سال نبود و مجازات اعدام در باره او بی عدالتی است .

ملاحظه می شود که چسمان از نظر قضاوت آمیخته به احساسات توده مردم واز لحاظ حکم خشك قانون واز حیث منطق حقوقی حالات و وضع وموقع متفاوتی دارد واینجا است که آدم در شگفت می ماند در باره دستگاه عدالت و قضاوت انسانی و قوانین موضوعه چگونه بیندیشد ؟ آیا حکم و لزوم آنرا بپذیرد وتحسینش کند ویا آنکه به حمایت از گناهکارانی که هر روز در نقاط مختلف جهان بر احکام دستگاه های عدالت انسانی گردن می نهند زبان بانتقاد گشاید ! چیزی که مسلم است عجز و ناتوانی انسان و حقارت او در برابر همینگونه پرسشهای ناشی از شگفتی ها است .

بااین همه مردی که دوازده سال با مرك مبارزه کرد و مردانه بر اعصاب پولادینش در چند قدمی «اطاق گاز» فرمان داد یك نمونه عالی از قدرت و استقامت انسان را بمنصه ظهور رساند !

ص . رحمان زاده

اصناف وپیشه‌وران

درصنف اتوشوئی

اعضای اتحادیه صنف اتوشوئی‌در محل اتحادیه گرد آمدند آقای محمد علی مینوئی رئیس اتحادیه گفت طبق توافقی که پس از حضور وزیر دارائی در جلسه شورایعالی اصناف حاصل گردید قرار بر این شد که اصناف فهرست و صورت افراد اتحادیه هارا تعیین نمایند تا ضمن مقایسه با صورت وزارت دارائی در تعیین میزان مالیات مقطوع‌آنان‌اقدام گردد در این جلسه آقایان اعضابا این امر موافقت کردند و صورت اتحادیه تعیین و بشورایعالی اصناف ارسال گردید .

صنف رنك فروش

جلسه اتحادیه صنف رنك فروش بریاست آقای حاج عنایت اله معتمدی وبا حضور اکثریت اعضا تشکیل شد در این جلسه آقای حاج عنایت اله مطالبی پیرامون وضع مالیاتی افراد صنف بیان داشت در خاتمه با تصویب هیئت مدیره فهرست اسامی افراد تهیه و بشورایعالی اصناف فرستاده شد .

درصنف لبنیات‌فروش

بدعوت آقای رضا سعادت جلسه هیئت مدیره اتحادیه صنف لبنیات فروش تهران و حومه بریاست آقای سعادت در محل‌اتحادیه تشکیل‌گردید در این جلسه بحث مفصلی از نحوه پرداخت مالیات‌صورت گرفتو هیئت مدیره موافقت نمود که آقای سعادت صورتی ا زافراد صنف تهیه و برای تعیین مالیات افراد صنف بوزارت دارائی بفرستند .

بازگشت دهیاران

۹ نفراز دهیاران بنگاه عمران که‌دو ماه پیش برای‌بازدید از فعالیت‌های عمرانی و پیشرفتهائی که‌درزمینه‌عمران درکشور هند شده‌است بآنکشور سفر کرده بودند وارد تهران شدند این‌عده با آقای‌اکبر رئیس پروژه بنگاه‌عمران ملاقات کردند و آقای اکبراظهار امیدواری نمود که ازاین تجربیات برای بهبود وضع زندگی روستائیان ایران استفاده کنند .

آگهی مناقصه

وزارت را به ده دستگاه‌باسکول بظرفیت سی تن احتیاج دارد فروشندگانی که باسکول های مزبور راموجود دارند میتوانند به کار- پردازی این اداره واقع در خیابان لاله زارکوچه باربد مراجعه و با دریافت مشخصات و شرایط مناقصه پیشنهادات خود را تا آخرو قت اداری روز۹ر۳ر۳۹ بدفتر این‌اداره تسلیم نمایند پیشنهادات واصله در ساعت ۱۰ روز بعد در کمیسیون مناقصه باز و قرائت خواهد شد اداره کل‌حسابداری در رد یاقبول پیشنهادات‌مختاراست‌وحضورپیشنهاد دهندگان در کمیسیون مربوطه آزاد میباشد .

اداره حسابداری کل وزارت راه

در انجمن های محلی شهر

زلزله‌لار ـ انجمن بهداری محلات ـ کمبود محل آموزشگاههای فرهنگی

جلسه شورایعالی انجمنهای محلی تهران با حضور عده کثیری از نمایندگان انجمنهای محلی بریاست آقای سید محسن ویژه تشکیل گردید دراین جلسه عده زیادی تماشاچی نیز حضور داشت ابتدا صورتجلسه قبل قرائت و تصویب گردید سپس آقای ویژه رئیس شورا از حادثه زلزله عظیم لار اظها رتاسف نمود و گفت خوشبختانه بنا بامر اعلیحضرت همایونی وتوجهات مخصوصه‌والا حضرت شمس پهلوی وفعالیت دولت وسازمان شیر وخورشیدفورا وسائل اولیه بمحل فرستاده شده وشایسته است تمام مردم تهران نیز هریك بنوبه خود کمك لازم رادر اینمورد بنمایند بعد راجع به تشکیل انجمنهای همکاری بهداری محلات که اخیرا وزارت بهداری در نظر دارد اقدام نماید نظریات انجمنهای محلی را خواستار شد. آقای پور معزی گفت‌بسیار خوشوقتیم که‌هرروز درراه دموکراسی قدم تازه برداشته میشود و تشکیل انجمن همکاری بهداری با محلات مفید است ولی باید طوری عمل نمود که مانند انجمن های همکاری خانه و مدرسه اغلب فقط برای تهیه لباس نباشد بلکه باید در بهبود وضع بهداشت مردم‌فعالیت‌زیادی بشود و نیز راجع بوضع دبستان نوبنیاد یوسف که تاکنون بعلت نداشتن دیوار قابل‌سکونت نیست تذکراتی داد و تقاضا نمود وزارت فرهنگ توجه بیشتری بوضع کم بود مدارس بنماید بعد آقای نژند درمورد بهداری رایگان و مطالعات خود صحبت نمود و نظر داشت که وزارت بهداری بنام بیمه بهداری از هرفرد درماه مبلغ جزئی دریافت نماید ودر هر محل بودجه معینی تعیین وبانظر معتمدین محلات بوضع بهداشت محلی‌رسیدگی واز محل وجوه دریافتی فردی پزشك و داروی مجانی در اختیار عموم قرار دهد ولی باید در اینمورد مطالعه بیشتری بشود وعده از آقایان اساتید دانشگاه و وزیر بهداری برای تبادل نظر بشورایعالی دعوت شوند آقای مشیری اظهار امید واری نمود که وزارت بهداری با همکاری انجمنهای محلی درمورد بهداری توفیق حاصل مینماید سپس آقای حسین معیری نایب رئیس شورا ضمن اظهار تاسف از حادثه زلزله متذکر شد نباید هرکاری‌رااز دولت انتظار داشته باشیم بلکه‌باید خودمان نیز دست ازفعالیت و کمك برنداریم باید باهم رفیق و کمك یکدیگر باشیم وخانه های دلمان به یکدیگر راه داشته باشد وپیشنهاد نمود مردم تهران‌هر یك حقوق ودستمزد یکروز خودرا نادیده گرفته وبجمعیت شیر و خورشید کمك نمایند ونیز اعضاء شورا و انجمنهای محلی هریك بنوبه خود ازهیچگونه کمکی دریغ ننمایند و شایسته است تمام انجمنهای محلی بوسیله دبیر خانه شورای عالی دراین امر خیر ملی شرکت نمایند و راجع بانجمن بهداری محلات نظر داد که انجمنهای محلی نظریات خود را بفاصله ۱۵ روزبوسیله دبیرخانه شورا بنویسند تا مطالعه و عینا اقدام شود آقای کدخدا زاده راجع بوضع آزمایشگاه ها وعدم توجه بعضی از آقایان پزشکان بمرضای خود تذکراتی داد آقای جلال احمد خانلو گفت وزارت بهداری بیمارستان ها رابین محلات از نظر وضع جغرافیائی محلات تقسیم نماید تا تمام محلات بتوانند از بیمارستانها استفاده نمایند برای مثال حوزه برزن ۱۳ رامثال زد که دراین حدود بیمارستانی وجود ندارد و ناگزیر باید از محلات دیگر استفاده نمود» ـ آقای سرهنگ‌گل کار راجع بوضع دبستانهای محل خودشان صحبت نمود و گفت دبستان ودبیرستان بدون دیوار حد فاصل مشکلاتی برای اطفال پیش آورده آقای نقیب زاده راجع بوضع بیمارستانهای جنوب شهر تذکراتی داد

انجمن محلی عمران وآبادی‌کوی رشیدیان بخش ۱۴

جلسه انجمن محلی عمران و آبادی کوی رشیدیان بخش ۱۴ در منزل آقای شمس الله شهرابی بریاست آقای حاج محمد قادری با شرکت آقایان جمشیدی- طائفی- فنجه- موسوی - بهشتی پور- عظیمی - تشکیل گردید .

ابتدا صورت جلسه قبل توسط آقای بهشتی پور قرائت شد رئیس انجمن گفت امید است در سال جاری نصب پمپ چاه جنب خیابان فیروز واسفالت خیابان فیروز که شهردار از نزدیك ملاحظه نمودند عملی گردد .

آقای فنجه پیشنهاد نمود برای جلسات بعد هر هفته عده از اهالی محل (هرهفته از خیابان و کوچه ای بیست نفر) دعوت شوند که باانجمن همکاری نموده از وضع انجمن مطلع شده باشند وانجمن هم از خواسته های آنها و بامعاضدت و همفکری‌یکدیگر بتوانیم در راه عمران وآبادی محل بکوشیم . این پیشنهاد مورد تصویب هیئت مدیره قرار گرفت ومقرر شد هر هفته ۲۰ نفربرای شبهای پنجشنبه وسیله آقای حاج قادری دعوت شوند .

خبرهائی از شهر

بوی عفونت

کمی از میدان شاهپور پائین‌تر، مقابل در بزرك بیمارستان رازی در تمام روز که آفتاب بسطح خیابان میتابدبوی‌ناراحت کننده‌ای‌رهگذران و صاحبان دکانهای اطراف را آزار میدهد . گفته میشود این بوی بد مربوط به‌چاه فاضل آب بیمارستان رازی می باشد که از چندی پیش بعلت حفر کانال و مرکز زیرزمینی وسیله مامورین بنگاه‌برق چاه‌مزبور ریزش کرده و همین ریزش سبب پخش شدن بودر فضا گردیده است ..

«پارکینك» در پیاده‌رو

پیاده‌رو مجاور دادگستری واقع در خیابان خیام چندی است که‌محل «پارکینك » اتومبیل های مربوط به وزارت دادگستری‌شده است.پیاده‌رو مزبور در حدود ٤متر عرض دارد در تمام مدت وقت اداری ۲ متر آنرا اتومبیل های پارك شده‌اشغال میکنند در اینصورت برای عابرین دو مترجاباقی‌میماند تا اینجااشکالی در کار نیست‌از وسعت پیاده‌روبرای پارکینك بنحو احسن ! استفاده‌شده است ولی نکته قابل توجه اینست که اتومبیلهای بعدی برای‌جاگرفتن در این پیاده‌رو مجبورند از دو متر باقی مانده استفاده کنند یا اگر کسی کار داشت وقتی اتومبیل خود را از محل « پارکینك »خارج کرد باید از تنها راهی که باقی مانده استفاده کند در نتیجه راه برای‌عبور مردم پیاده بسته میشود.

درمان بیماران

طبق اظهار سخنگوی بهداری شهرداری در هفته‌ای که گذشت تعداد نه هزار نفر بیمار بدرمانگاه های بهداری شهرداری در نقاط مختلف شهر مراجعه و تحت‌درمان قرار گرفتند و هشت هزار نفر نیز داروی رایگان دریافت داشتند.

لطفا یادداشت فرمائید

فردا

درانجمن ایران وامریکا
سخنرانی آقای هوشنك‌پیرنظر
پیرامون «اهمیت روابط عمومی و تاثیرآن دربرنامه های اقتصادی کشور»
ازساعت ٦ شش بعدازظهر

امشب

برنامه تلویزیون ایران
ساعت ٠٠ر٦ـ آغاز برنامه
ساعت ٠٣ر٦ـبرنامه وزارت‌کشور
ساعت ١٥ر٦ـ مسابقه هوش خرد سالان
ساعت ٠٠ر٧ـ تدریس زبان‌انگلیسی
ساعت ٣٠ر٧ـ برنامه شرکت‌نفت
ساعت ٠٠ر٨ـ برنامه هنرهای‌زیبا
ساعت ٣٠ر٨ ـاخبار
ساعت ٤٥ر٨ـ برنامه تاریخ
ساعت ٠٠ر٩ـ ارکستر اوجینو
ساعت ٣٠ر٩ـ فیلم
ساعت ٠٠ر١١ـ پایان برنامه

خمیر دندان کلگیت باگاردول
دندانهای شمارا تمیز و زیبا
ونفس شمارا معطر میکند
وبجلوگیری ازفساد دندان کمك مینماید

خمیر دندان کلگیت‌دارای گاردول است وگاردول ماده مخصوصی است که‌بجلوگیری از فساد دندان کمك میکند .

گاردول روی دندان شما قشرهای نامرئی مخصوص ایجاد میکند که بجلوگیری از فساد دندان کمك مینماید.

کلگیت بوی‌بد دهان اغلب افرادرا درتمام‌روز از بین‌میبرد - دندانهای شمارا تمیز میکند وزیبائی آنها را آشکار میدارد .

اطفال نیز از کف کردن و طعم خوشمزه آن‌خوششان می‌آید .

کلگیت نفس‌شمارا خوشبو میکند و در عین حال دندان شمارا تمیز مینماید

خمیر دندان کلگیت پرفروش‌ترین خمیر دندان دنیاست

CDC_58_1_PH

آ- ٤٨١٨

دوام لباسهای مردانه مسلما باید زیاد باشد. لباسهائیکه با «لائی» عالی هاروکرن (HAROCRIN) وهانزل (HANSEL) دوخته میشوددرعین حال‌که بادوام است درهرشرایطی شکل ودوخت خودرا حفظ میکند

HAROCRIN ORIGINAL

سنتروتکس صادرکننده دهانوع از «لائی»های عالی «هاروکرن» و «هانزل»

برای کسب اطلاعات بیشتربه تجارتخانه هونانیان سرای امید تلفن ٢٢٦٨٤ مراجعه فرمائید

آ- ٤٩٢٠

از فرآورده‌های شرکت آبودانه صندوق پستی ١١٠٦ خیابان امیرآباد خیابان‌فرصت تلفن ٦٦١١٨

آ- ٤٨٣٢

تحویل عکس در یکدقیقه

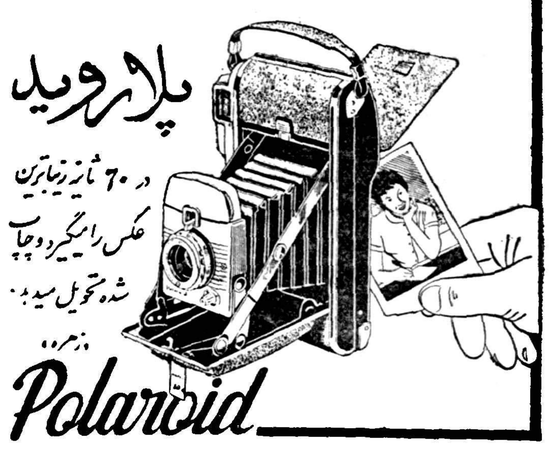

مراکز فروش ... مانسکو خیابان شاه نبش یغما
تلفن ٤٧١٢٥ فتو سینمائی جنب سینما هما

آ- ٤٩٥٨ «آگهی زهره»

بررسی تاریخ روابط ایران و شوروی

از بال کبوتران مسکو خون میچکد

سیاست توسعه طلبی وتجاوزات شوروی‌بکشورهای مستقل بموازات تبلیغات صلح طلبی او سیرتاریخی دارد . در حقیقت کلمه صلح در قاموس دولت شوروی مفهومی جز آن دارد که در فرهنگ زبان ملل آزاد دیده میشود .

دولت شوروی وقتی میگویدصلح طلب است و مداخله در امور سایر کشور ها نمیکند یعنی اینکه هرجا وارد شد با تمام امکاناتی که در دست است میکوشد آنجا دست نشانده مسکوشود . در اینقبیل موارد شوروی افراد ملتی را کمسر بداخل زندگی آنها فرو برده بجان هم میاندازد واز بازار آشفته ای که خود ایجاد کرده برای پیشرفت سیاست توسعه طلبانه و تجاوزات خود استفاده میکند . در غائله آذربایجان هم همین رویه را بکار برد .

از یکطرف آزادی عمل راازقوای تامینه ایران سلب کرده بود و از طرف دیگر مقامات رسمی نظامی وسیاسی او باداشتن‌مصونیت‌سیاسی کارگردانی غائله مزبور را بعهده گرفته بودند وقتی بحساب کار های او میرسیم میبینیم متجاوز ازدوازده هزار نفر ایرانی خلع سلاح شده‌و بیگناه و دست‌بسته‌براثر کارگردانی دولت شوروی در غائله آذربایجان بدیار نیستی رهسپار شده اند .این یك نمونه از فعالیتهای سیاسی‌دولت صلح طلبی است که کبوتر سفید در رژه ارتش سرخ در میدان‌مسکو پرواز میدهد چشم بینا لازم‌است تابیبند که از پر و بال کبوترانی که همه ساله بر فراز میدان بزرك مسکو پرواز میکنند قطرات خون شهید ان میهن پرست ایرانی ودیگر ملتهای آزاده میچکد .

غائله آذربایجان را دولت‌شوروی برای چه بوجود آورد ؟ برای‌توسعه طلبی و تجاوز بتمامیت ارضی ایران وتحمیل اراده خود بملت ایران .

بامداد روز سوم شهریور ۱۳۲۰ سفرای شوروی و انگلیس بمنزل نخست‌وزیر وقت ایران رفتند وباو خبر دادند که در سحر گاهان‌همان روز ازچهارجهت قشون وارد خاك ایران کرده اند .علت‌تجاوز مسلحانه بایران بیطرف و صلح طلب چنین توجیه شد .

چون در ایران تعدادی آلمانی از نازیها وجود دارد برای تامین‌امنیت شوروی در پشت جبهه این تجاوز صورت گرفته است . سفیر دولت شوروی همچنین میگفت درایران متجاوز ازسه هزارنفرآلمانی‌هست‌در حالیکه مطابق آمار رسمی وصحیح عده آلمانیها در آنوقت قریب بـــه هفتصد نفر بوده است . تازه اگر ادعای شوروی را مناط اعتبارقرار دهیم برای سه هزار آلمانی لشکر سلم و تور بایران ریختن لزومی نداشت . بعد ایران در جرگه متفقین و دوستان درآمد و قرارداد بست . اما باز هم بعداز جنك‌دولت شوروی مدلل داشت که تجاوزکار تر از فاشیزم خودش است چون‌با ملت ایران مانند دشمنی که بخون حریف تشنه باشد رفتار کرد ودیگر حاضر نبود که یکصد وسی هزار سرباز سرخ را که بخاك ایران ریخته است از جایشان حرکت‌دهد تازه آنمقدار ، قوای صلح رابرای اجرای نقشه های توسعه طلبانه‌خود کافی ندانسته و فوج فوج مهاجر قفقازی و اشرار و آدمکشها را به ایران ریخت .

پادگانهای ایرانی را خلع سلاح کرد . اسلحه مامورین تامینیه و ارتش را بعلاوه سلاحهای لازم‌که در اختیار داشت بین اشرار وآدم‌کشها که اسم حزب دمکرات برایشان جعل کرده بود تقسیم‌کرد از جمیع جهات آزادی عمل را از مامورین تامینیه و سربازان فداکار ایرانی سلب کرد واز طر ف‌دیگر اشرار و آدمکشهارا آزاد گذاشت این بود رویه آزادیخواهانه دولت شوروی در قبال فداکاریها و کمکهای ملت ایران در روز های جنك . همان وقت که این جریان در داخله کشور وجود داشت هیئت نمایندگی شوروی در سازمان‌ملل متحد فعالیت میکرد که ملل‌دیگر اورا صلح طلب بدانند . با ایـــن ترتیب او صلح طلبی را در توسعه طلبی و مسالمت را در تجاوز و زور گوئی میدانست . آنچه را هم که رادیو مسکو و کارگردان هـــای دستگاه انتشارات رسمی دولـــت شوروی در حال‌حاضراز صلح طلبی و عدم مداخله در امور سایرکشور ها و اصل‌سیاست همزیستی‌مسالمت آمیز میگویند باید از همین‌مقوله پنداشت .

تقدیر از پاسگاه ژاندارمری ضرابخانه شاهنشاهی

بدین وسیله از مامورین جدی پاسگاه مزبور بویژه ریاست وآقای مدیری معاونت تشکر و انتظار تشویق آنانرا داریم .

آ ـ ۴۴۶۳ — از طرف اهالی ـ علی اکبر کاشانپور

بدین وسیله از خدمات و توجهی که جناب آقای دکتر مروستی رئیس بخش بیمارستان پهلوی در معالجه این جانب نموده‌اند نهایت تشکر و امتنان را دارم و بدین وسیله این پزشك عالیمقام را بهموطنان عزیز معرفی مینمایم .

آ ـ ۴۴۴۱ — کارمند فرهنك شهرستان خوی ـ اکبر محررنوائی

نماینده انحصاری ـ شرکت تجارتی ریشهر ـ باب همایون‌سرای همایون شرکت تهرانشهر ـ خیابان سعدی تلفن۳۴۳۵۳ـ۳۰۲۱۱۵

آ ـ ۴۸۷۸ — آگهی‌مصور

آگهی تشکیل کلاس آزمایش صنایع غذائی

چون آزمایشگاه های صنایع غذائی وابسته به اداره صنایع خشکبار و کنسرو سازمان برنامه از نظر تهیه مواد غذائی (از قبیل کنسرو میوجات‌ـ مربا کنسرو سبزیجات و غیره)و میکرب شناسی غذائی و دادن کمك و راهنمائی های فنی بـــه کارخانجات و موسسات و علاقمندان به صنایع غذائی کاملا آماده و مجهز می باشند و ضمنابرای نشان دادن عملیا تنامبرده بالا کـلاسهائی که اولین دوره آن از روز ۲۴ اردی بهشت ماه ۳۹ طبق برنامه های معینی زیر نظر کارشناسان‌ایرانی و خارجی صنایع غذائی شروع خواهد گردید علیهذا کلیه موسسات و کارخانجات و علاقمندان به صنایع غذائی میتوانند همه روزه در ساعات اداری برای کسب اطلاعات لازم باین اداره واقع در خیابان شاهرضا کوی رامسرمقابل‌بانك ساختمانی مراجعه نمایند .

۱ـ۲ — آ ـ ۴۹۵۶ — اداره صنایع و خشکبار و کنسرو سازمان برنامه

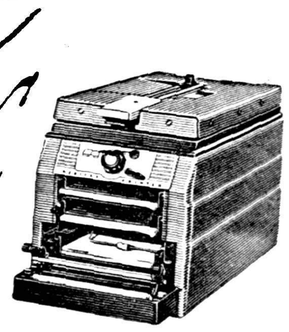

هریک از کارمندان مؤسسه شما میتواند ماشین کپی وریفکس کداك را بکار اندازد

KODAK Verifax Copier

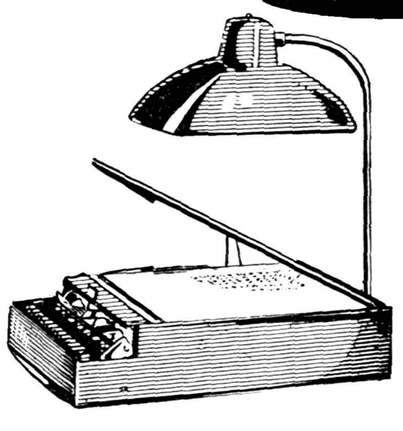

ماشین کپی‌وریفکس کداك بامدلهای‌مختلف متناسب بااحتیاجات هرموسسه اعم ازبزرك یا کوچك‌وجود دارد. ماشین وریفکس کداك میتواند سند ـ نقشه یاکاغذ خواه چاپی باشد یا دستی ـ ماشین شده یا نقاشی‌را دراکثررنگها کپیه کند. هریك‌ازکارمندان شما میتواند ماشین وریفکس را درهر نوری بکار انداخته‌ودرمدت دودقیقه شش‌نسخه‌ازهرسندبگیرد.

بیائید و آزمایش کنید

نمایندگی کداك : میدان مخبرالدوله تلفن۳۳۵۴۳

آ ـ ۴۸۹۰

تلگراف از کردستان

خدمت جناب آقای‌علم رهبر حزب‌مردم

جناب آقای محمد حسن خان آصف وزیری برای نمایندگی و وکالت مجلس شورای ملی واجد شرایط لازم از هر جهت مورد علاقه و تمایل بوده ایشان را کاندید خود معرفی امیدواریم بر اثر پشتیبانی و توجه کامل آن حزب محبوب موفقیت حاصل گردد .

از طرف طوایف حسن زرآبی

***

خدمت جناب آقای علم رهبر حزب مردم

جناب آقای محمد حسن خان آصف وزیری برای نمایندگی و وکالت مجلس شورایملی واجد شرایط لازم از هر جهت مورد علاقه و تمایل بوده ایشان را کاندید خود معرفی و امیدواریم براثر پشتیبانی و توجه کامل آن حزب محبوب موفقیت حاصل گردد

از طرف طوایف ـبهمن سلطانی ـمظفر بهمن سلطانی

***

خدمت جناب آقای علم رهبر محبوب حزب مردم

جناب آقای محمد حسن خان آصف وزیری که واجـــد شرایط لازم بوده و مورد علاقه و تمایل قاطبه مردم بوده جهت نمایندگی مجلس شورای ملی کاندید خود معرفی و آرزو داریم در اثر فعالیت و پشتیبانی و توجه کامل آن حزب محترم موفقیت لازم حاصل شود .

محمد رشید مصطفی سلطانی ـ محمد شریف المانه ـ محمود المانه محمد عزت مصطفی سلطانی ـ مصطفی المانه ـمحمد شوکت مصطفی سلطانی ـ مدرس المانه ـ عثمان خالدی ـلطیف خالدی ـمحمد احمدی‌ـ الحزین المانه ـ حسین خالدی — آ ـ ۴۳۷۷

آگهی مجمع عمومی

مجمع عمومی عادی شرکت سهامی بوب در تاریخ سه شنبه ۲۷ اردیبهشت ماه ۱۳۳۹ ساعت ٤ بعداز ظهر در محل شرکت تشکیل‌خواهد شد از صاحبان سهام تقاضا می شود در روز و ساعت مذکور حضوربهم رسانند .

دستور جلسه ۱ـ گزارش و تصویب بیلان ۲ـ ازدیاد سرمایه ۳ـ انتخاب بازرسان ٤ـ تعیین خط مشی شرکت — شرکت سهامی بوب

آ ـ ۴۴۷۵

قرعه‌کشی خانه‌های بانك ساختمانی

بانك ساختمانی بدینوسیله اطلاع‌میدهد که‌ساعت ٤بعداز ظهرروز سه‌شنبه ۲۰اردیبهشت ۱۳۳۹مراسم قرعه‌کشی خانه‌های نارمك درمحل بانك ساختمانی انجام خواهدشد اشخاصیکه پیش‌قسط پرداخته‌اند میتوانند درمراسم مزبور شرکت فرمایند.

آ ـ ۴۸۹۲ — بانك ساختمانی

یکعمر تختخواب
تخت‌خوابهای (ونو) انگلیسی
یکنفره دارای پنجاه فنر ـ دونفره هشتاد فنر
تهران اروپ — میدان فردوسی

۱ـ۱۰ — آ ـ ۴۰۷۸

نمایشگاه بین‌المللی پزنان

واقعهٔ مهم تجارتی

بازار بزرگ بین‌المللی تجارت شرق و غرب

مساحت کل : ۲۳۰،۰۰۰ متر مربع

در سال ۱۹۵۹ نمایش دهندگان ۴۷ کشور در آن شرکت داشتند

موفقیت بسیار خوب در تأسیس روابط تجارتی جدید

مقدم شما در نمایشگاه بین‌المللی پزنان که از تاریخ ۲۲ خرداد تا ۵ تیر دائر می باشد گرامی خواهد بود

برای کسب اطلاعات بیشتر خواهشمند است به

مدیریت نمایشگاه بین‌المللی پزنان :

Poznan_Glogowska 14, Poland

مکاتبه و یا به وابسته بازرگانی لهستان : خیابان بهار ـ کوچه سمنان

تلفن : ۳۹۹۹۱ ـ ۳۹۷۱۵ و ۳۶۱۷۸ مراجعه فرمائید.

آ ـ ۴۸۲۰

دومین داستان ازسری‌داستانهای‌دوره جدیداطلاعات‌جوانان

درخیابان خاموش وخلوت کاخ جوانی بضرب دوگلوله بقتل رسید ودرمیان بهت وحیرت عمومی پلیس یکی از ساکنان موجه ومتنفذ آن خیابان‌را باتهام قتل توقیف کرد. اگر این مرد موجه‌زبان بسخن میگشود صحنه‌عوض میشد اما او نمیتوا نست چیزی بگوید... «شعله» داستانسرای‌قویدست داستان تکان دهنده وهیجان انگیز «دستکش عنابی» راباآغازدوره جدید اطلاعات جوانان تقدیم خوانندگان عزیز میکند. پنجشنبه همین هفته دوره جدید «اطلاعات جوانان» شروع میشود.

۴۰صفحه ـ۵ریال

آگهی مناقصه ساختمان کمد جا لباسی

بنگاه پرورش کودك ساختن هشتصد کمد چوبی‌جالباسی برای فرزندان پرورشگاه های خود را طبق نمونه های موجود بمناقصه می گذارد داوطلبان باید :

۱ـپنج درصد کل بهای پیشنهادی خودرا بحسابداری شماره ۱۵۰۹۵ بانك ملی ایران یا صندوق بنگاه سپرده و قبض آنرا همراه پیشنهاد خود نمایند

۲ـپیشنهاددهنده‌بایدقبض‌رسید سپرده‌راهمراه‌پیشنهاد خود تا آخر وقت اداری روز دوشنبه ۱۹ اردی‌بهشت ماه تسلیم دفتر بنگاه پرورش کـودك نموده رسید دریافت دارد .

۳ـساعت ده صبح روز سه شنبه ۲۰ اردی بهشت ماه پاکت پیشنهاد ها باز خواهد شد بنگاه پرورش کودك در رد یا قبول هر پیشنهادی آزاد است .

٤ـبرنده مناقصه باید از تاریخی که بوی ابلاغ میشود حداکثر ظرف ۵ روز برای عقد قرار داد لازم با بنگاه پرورش کودك اقدام نماید در غیر اینصورت سپرده او بسود بنگاه ضبط خواهد شد

۵ـ کمد ها باید یکماه و نیم بعداز عقد قرار داد تحویل گردد اگر در تحویل آن تاخیر بعمل آید برای هر روز تاخیر مبلغ پانصد ریال بسود بنگاه پرورش کودك بحساب برنده مناقصه منظور خواهد شد .

٦ـ هر وقت ساختن کمد ها تمام شد پیش از رنك آمیزی باید نماینده بنگاه کمد ها را بازدید کند رنك آمیزی و قبول کمك ها موکول به آن خواهد بود که نماینده بنگاه تاکید کند که جنس چوب و وسائل بکار رفته در کمد ها طبق نمونه های موجود در بنگاه پرورش کودك است .

۷ـ هزینه نشر آگهی و مالیات و غیره بعهده‌برنده مناقصه می باشد .

۱ـ۲ — آ ـ ۴۱۱۵ — مدیر عامل بنگاه پرورش کودك ـ اهور

STRICK & ELLERMAN LINE

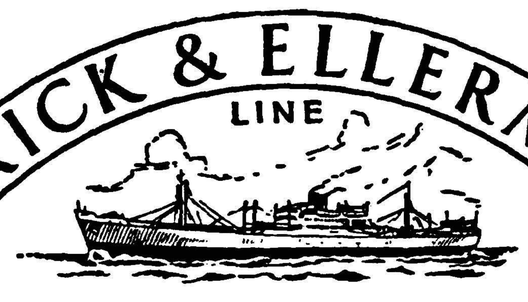

خط کشتیرانی استریك و الرمن

سرویس مرتب از انگلستان وقاره اروپا

حمل مستقیم

به

ایران و سایر بنادر خلیج فارس

کشتیها برای انگلستان وقاره اروپا بار قبول مینمایند وهمچنین برای بنادر دریای قرمز وبنادر دریای مدیترانه درسر راه بار قبول مینمایند

(بطور مستقیم یا غیرمستقیم)

برای تعیین نرخ کرایه وسایر مشخصات بادرس زیر مراجعه فرمائید

FRANK C. STRICK & Co (BUSRAH) Ltd.

KHORRAMSHAHR BASRAH BAGHDAD

OR TO THE JOINT BOOKING AGENTS —

S. DORABJEE & SON
PIRNIA BUILDING.
3, AVENUE CHURCHILL. TEHERAN
(TELEPHONE · No. 45357)

S. A. LEVANT EXPRESS TRANSPORT (IRAN)
403. AV SAADI. TEHERAN.
(TELEPHONE : Nos. 34649, 37278)

OR TO
FRANK C. STRICK & Co. Ltd.,
12-20, CAMOMILE STREET.
LONDON. E.C.3.

برنامه حرکت‌کشتیهای استریك‌والرمن ازانگلستان به‌خرمشهر

	نام کشتی	تاریخ خروج	تاریخ ورود به‌بندر خرمشهر
از لندن	بلوچستان	۵ مه	ورود به‌بندر خرمشهر اوایل ژوئن
	سیتی‌اف کلکته	٦ مه	ورود به‌بندر خرمشهر آخر ژوئن
	سیتی‌اف لیورپول	۲۰ مه	ورود به‌بندرخرمشهر نیمه‌اول‌ژوئیه
	فلورستان	آخر مه	ورود به‌بندر خرمشهر آخر ژوئن
	سیتی‌اف‌بریستول	اوایل ژوئن	ورودبه‌بندرخرمشهر نیمه‌دوم‌ژوئیه
از لیورپول	بالتستان	۳۰ آوریل	ورود به خرمشهر اوایل ژوئن
	سیتی‌اف‌الی	اواسط مه	ورود به خرمشهر اواسط ژوئن
	ترکستان	اوایل ژوئن	ورود به خرمشهر آخر ژوئن
از منچستر	سیتی‌اف‌استافورد	٤ مه	ورود به‌خرمشهر نیمه‌دوم ژوئن
	دورینك‌تون‌کورت	آخر مه	ورود به‌خرمشهر اواسط ژوئیه
از گلاسکو	دورینك‌تون‌کورت	بارگیری را تکمیل میکند درمنچستر	ـ
ازگرانج‌موت	فلورستان	بارگیری را تکمیل میکند درمنچستر	ـ
از انتورب	سیتی‌اف‌لیورپول	بارگیری را تکمیل میکند در لندن	ـ
	سیتی‌اف‌بریستول	بارگیری را تکمیل میکند در لندن	ـ

ارسلان خلعتبری درمخالفت بالایحه وام سد دزگفت:

درقرار دادهای خارجی باید تجدید نظر کرد

درجلسه علنی امروز مجلس شورایملی از طرف دولت بسئوالهای نمایندگان جواب داده شد

ساعت ده‌بامداد امروز جلسه‌علنی مجلس شورای ملی بریاست آقای عماد تربتی (نایب رئیس)تشکیل شد و بعد از انجام امور مقدماتی سئوالات نمایندگان‌مطرح گردید.

راه اهواز به‌شیراز

ابتدا سئوال آقای صدر زاده در خصوص راه اهواز ـ شیراز مطرح گردید آقای‌صدر زاده اظهارداشت بنده قبلا از تفقدات اعلیحضرت همایونی نسبت به مردم لار ازطرف خود و آقایان نمایندگان و ملت ایران تشکر میکنم (صحیح‌است) ضمنا چند نامه و تلگراف است‌که تقدیم مقام ریاست میکنم.

درباره سئوال خود باید بعرض برسانم که فارس از نظر راه دریك بن‌بستی قرار گرفته و با وجود کارخانه های زیاد که موجود ودر شرف تاسیس است فکر میکنم احتیاج زیادی‌براه‌های خوب‌واسفالته داشته‌باشیم.

تیمسار سرلشکر انصاری وزیر راه درجواب اظهار داشت :

بنده باطرح‌سئوال آقای‌صدرزاده مجالی یافتم‌تاعرایضی دراینخصوص بنمایم از پائیز سال گذشته که ساختمان‌راه‌اهواز ـشیرازشروع‌شده تاکنون بیش از ۷۰ کیلومتر از دو راهی کازرون بسمت اهواز ساخته شد ه‌است ولی نظر باینکه منطقه کوهستانی است و احتیاج به‌ساختن پل داریم مشغول ساختن پلها می باشیم و مطابق آخرین گزارش بیش از ۲۴۰ هزار کیلومتر مربع خاك‌ریزی شده است ۱۷۵ دهانه‌پل و لوله آهن نصب شده و مخارج‌آن قریب ۲۰ میلیون بوده و از جمع مسافت راه که در دست ساختمان است ۱۰۰ کیلومتر می باشد که امیدوارم تا فروردین ۱۳۴۰ تمام شود .

حفظ آثارملی و باستانی

سپس معاون وزارت‌دادگستری لایحه مربوط به حفظ آثار ملی و باستانی را تقدیم داشت .

دانشسرای حرفه‌ای بروجرد

بعد سئوال آقای فخر طباطبائی در باره دانشسرای حرفه ای‌بروجرد مطرح شد .

آقای یزدانفر معاون‌وزارت فرهنك درجواب اظهارنمود :

دانشسرای مقدماتی بروجرد در سال ۱۳۳۵ تاسیس ودرسال ۱۳۳۶ اعتباری برای ساختمان دانشسرای حرفه‌ای ازمحل اعتبار سازمان برنامه پیش‌بینی شدولی اعتبار مزبور کافی نیست بعلاوه آب‌وزمین هم نیزلازم است برای آن‌تامین بشود .

دانشسرای کشاورزی لااقل به ۵۰۰هکتار زمین و آب‌کافی احتیاج دارد متاسفانه درسال ۳۶ و۳۷ ما نتوانستیم زمین برای‌اینکار پیداکنیم وحتی‌یك‌زمینی‌هم واگذارشدولی‌بعلت دوری مقدور نگشت از آن استفاده نمائیم . تااینکه یك‌قریه که۱۲۰ هکتار است‌درنظر گرفتیم وخریدآنهم درسال گذشته تمام شد امسال هم‌از اعتبارات سازمان برنامه ۵میلیون‌ریال پیش بینی‌شده واطمینان میدهم‌اینکار امسال شروع‌شود ودرظرف دوسال‌خاتمه یابد .

داروهاو آمپولهای تقلبی

بعد سئوال آقای خلعتبری درمورد آمپول‌ها وداروهای‌تقلبی مطرح‌گردید وآقای خلعتبری دراین‌خصوص اظهار داشت :

بنده اخیرا درروزنامه‌اطلاعات خواندم که‌مقداری از داروهای انتی‌بیوتیك‌ـ سرمهاو آمپولهای تقلبی کشف شده‌است .

آقای دکتر اعتمادیان معاون‌وزارت بهداری در جواب توضیح داد :

کشف اخیر در مورد سرمهای تقلبی بوده و دارو نبوده است و این سرمها تقلبی ساخت داروسازان نیست بلکه عمل شاگردان آنهاست که کارساختن سرمها را یاد میگیرند و در گوشه ای این عمل را بطور تقلبی انجام میدهند .

در مورد امپولها و سرمهائی که از خارج وارد میشود بموجب همین قانون بدون پروانه وزارت بهداری وارد کشور نمیشود و برای رسیدگی به تقاضاها کمسیونی زیر نظرمعاون وزارت بهداری تشکیل و باین‌تقاضاها رسیدگی میشود و در صورتیکه دارو ها مورد نیاز باشد اجازه ورود آن داده میشود این پروانه ها سه‌سال ارزش دارد و سه ماه قبل از اتمام مدت صاحبان پروانه ها باید بوزارت بهداری مراجعه و تجدید پروانه بنمایند درلایحه تقدیمی هم‌تبصره‌ای اضافه کردیم انتی بیوتیك هائی که وارد میشود باید تازه باشد تاموقعی که بشهرستانها میرسد خراب نشود

آقای خلعتبری مجددا اظهار نمود معاون محترم گفتند که از نظر پروانه و دارو هائی‌که وارد کشور میشود خیلی دقت میشود .البته در این باره حرفی نیست ولی مقصودم اینست که وقتی دارو به دارو خانه داده می شودشما چه‌کنترلی در آن باره دارید .

من وکیل دادگستری هستم درمدت ۲۰ سال پرونده های عجیبی در این باره دیده‌ام . دارو هائی که از خارج وارد میشود بیشتر سفارشی است که به بعضی از کار خانه های غیرمعروف محول میشود و وزارت بهداری نباید اجازه ورود چنین دارو هائی رابدهد.

یك نوع دارو هائی که بوسیله کشتی وارد میشود دو سه ماه طول میکشد تا بایران برسد یکی در ماه یا در بندر خرمشهر یا جای دیگر میماند بعضی ها هم پوششی دارد که روی آن کرم میگیرد بعضی ها هم که باید با هواپیما بیاید با کشتی وارد میشود ! و این دارو ها اثر خودش را از دست میدهند و آنوقت فقط یك تقلب کوچك در این میشود و آن اینست که ۱۹۵۷ تبدیل به ۱۹۶۰ میشود !

بنده معتقدم شدت عمل وزارت بهداری در کنترل دارو ها باید خیلی بیشتر از اینها باشد . وزارت‌بهداری باید بداند مثلا انبار آنتی‌بیوتیك‌کجا است داروخانه ها را کنترل کند و خلاصه اینکه این کنترل‌دائمی‌باشد.

بنده عقیده دارم در اینموارد چه بهتر که حداکثر مجازات را قائل شویم و این طور اشخاص متقلب را بزندان های طویل‌المدت واعدام‌محکوم کنند و این گفته بنده مورد قبول‌تمام اطبای شریف مملکت است .

تفریغ بودجه

آنگاه آقای افخمی تفریغ‌بودجه سال ۳۶و ۳۵مجلس راتقدیم نمود و گفت :

سد دز

بعد لایحه‌مربوط به‌اجازه اخذ ۴۲ میلیون دلاروام جهت ساختن سددزبنا بتقاضای آقای مهندس خسرو هدایت دردستور مجلس قرار گرفت و ماده واحده آن قرائت‌شد وشوردرکلیات آغاز گردید .

آقای خلعتبری دراین‌زمینه اظهار داشت : خاطر آقایان نمایندگان مستحضر است که‌بنده‌ازابتدای‌تشکیل سازمان برنامه مخالف این موضوع بوده‌ام که طرحهاو نقشه های مارا خارجیان درست‌کنند زیرا آنهامنافع خودشان را بیشتر رعایت میکنند تا منافع ما (صحیح است)

من همیشه از روی ادب‌و نزاکت گفته‌ام که بالاخره‌ضررما از اینکار روزی مسلم خواهد شد .

واما درمورد . قرضه برای سد دز مخالفم . باید فهمید اینکارخودش ضرراست تامنفعتش درحالیکه میدانم که‌قسمتی از دزفول بااین سد آباد می‌شود .

مطابق گزارش های سازمان‌برنامه مقداری ساختمان ساخته شده است ولی‌حالا پول‌نداریم ، اگر قرض‌نکنیم کارها ناتمام میماند واگر انجام‌دهیم زیربارقرضه میرویم .

میخواستم آقای مهندس هدایت بنده راروشن‌کنند وبفرمایندمخارجی که‌تاکنون شده‌است‌چقدر می‌باشد ، بنده شنیدم ۵۰۰میلیون تاشش ماه قبل خرج‌شده است .

بنده میخواستم روشن‌بشوم پولی که‌میگیریم بچه منظوری است .

میگویند سددز برای چندمنظوراست

مسئله اول

مسئله اول برق است،من‌نمیدانم سد فقط برای برق است ؟ آیا ما نمیتوانیم گازهای آبادان را تبدیل به نیرو نمائیم ؟ مگر سایر کشور ها چه میکنند ؟ آیا سایر ممالك هم‌با مخارج سنگین سد درست می کنند ! گفتند که این نیروخریدار دارد یا کنسرسیوم یا راه آهن یا اداره برق خریدار است ، اما می بینیم که راه آهن بتازگی‌لکوموتیو گازوئیلی وارد کرده و برق لازم ندارد. بکنسرسیوم چرا بدهیم ؟ مگر کنسرسیوم فقیر است ؟ آنها باید سرمایه بکشور ما بیاورند بنا براین ما چرا این مخارج را تحمل کنیم.

مسئله دیگر آبیاری و کشاورزی است : اگر میخواهیم سدی‌بسازیم برای اینکه ۵۰ هزار هکتار زمین آبیاری‌شود کار بیهوده‌ایست. آقایان کشاورزی خوزستان سد لازم ندارد.

اجازه صحبت

در این وقت مجلس موافقت‌نمود که آقای خلعتبری نیمساعت دیگر صحبت کند و ناطق ادامه داده و گفت : سازمان برنامه از چندسال قبل تصمیماتی گرفته‌مثلا مهندسین ایرانی باید پیشنهاد های خودرا با یك شرکت یا موسسه خارجی در میان گذاشته باشند تا مورد قبول واقع شود. بنظر بنده این طرزفکر صحیح نیست.

تجدید نظر در قراردادها

بنده معتقدم که درباره هزینه ، مهندسین مشاور خارجی پدرما را درآورده‌اند ، چندین صد میلیون تومان پول ما را روی هزینه های زاید حیف و میل کرده‌اند ودلشان هم بحال ما نسوخته است .

بنظر من باید در قرار داد های آنها تجدید نظر شود قرار داد هائیکه شش سال پیش با ما بسته‌اند بسود خودشان است .

بنده در سال قبل هم در مورد نفت پیش بینی هائی کردم و گفتم که اینها نفت ما را کم استخراج میکنند و باید بالای سرشان بایستیم و از اینکار جلو گیری نمائیم .

ناطق‌باردیگرتاکیدکردکه چه لزومی دارد ما سد بسازیم ، برای برق دادن به کنسرسیوم مگر ما تاجر هستیم؟

آقایان ، خارجیها برای ما .کلاهی درست کرده‌اند ، از بندر عباس تا بحر خزر .

شما اگر میتوانید ۵۰۰میلیون دلار از کنسر سیوم بگیرید این سددرا بسازید و الا با گرفتن وام نباید آنرا ساخت . (احسنت) آقا ، مستشارمالیه را با وجود اینهمه تحصیلکرده داخلی و خارجی برای چه میخواهید ؟

بنده این مطالب را پنج سال پیش هم گفته‌ام و صحبت امروز نیست در آنوقت هم گفتم که قرار داد های باخارجیها را باطل کنید . ملتی که شکمش گرسنه است و ما وظیفه داریم راه ـ نان ـ بهداشت آنراتامین کنیم ، چرا پول او را به خارجی‌بدهیم من میگویم از همین حالا جلوی آنرا بگیرید . (صحیح است) .

اظهارات‌وزیر مشاور

بعد آقای مهندس هدایت قائم مقام سازمان برنامه گفت :

فرمایشات آقای خلعتبری را میشود بدو قسمت تقسیم کرد .

۱ـ سد دز

۲ـرویه مهندسین مشاور خارجی

در مورد سد دز باید بگویم :اگر طرحی در مملکتی پیدا شد و بانك بین‌المللی پول داد مطمئن باشید آن طرح خوبست .

(خلعتبری‌ـ وثیقه‌نفت‌داریم که‌بما پول میدهند)

سپس ناطق در مورد طرح سد دز توضیحاتی داد و افزود که در این طرح ۱۳۰ هزار کیلووات برق هست که از سد دز به اهواز و آبادان انتقال داده می‌شود .

ولی در مورد کنسرسیوم باید بگویم که او یکی از مشتریان ما خواهد بود و راه‌آهن‌وقتی‌بخواهد بین خرمشهرو آبادان‌قطاربرقی‌بکشد ما بانها برق خواهیم داد .

بنا براین هدف ابتدائی سددزایجاد برق و آبیاری است و باین ترتیب طرح سد دز سه منفعت دارد .

برق ـآبیاری و جلو گیری از طغیان کارون . مناقصه‌ای که برای سد دز شده با ۲۷ میلیون دلار بوده است .

و اما در مورد وارد کردن غله این مطلب کاملا صحیح است ودولت‌مثلا از استرالیا غله وارد کرده (خلعتبری‌ـ مگر دولت بیکار است که غله وارد کند) .

واما در مورد فرمایشات‌اعلیحضرت همایونی عرض می کنم که کسانی‌که شرفیاب میشوند میخواهند مطالبی بگویند تا جای خود را باز کنند ولی بعضی از اوقات این مطالب ناقص است . ۱

اما در مورد مهندسین خارجی باید بگویم که الان در سال پنجم برنامه دوم هستیم و عرض میکنم که هیچ طرحی نیست که مطالعه نشده باشد وکسی‌هم‌وجودندارد که بنام‌مهندسین مشاور کار کند. در مورد شهرسازی هم کار هائی شده استو مبالغی که به آنها داده شده سر سام آورنیست

بنده خوشحالم که در این جا از لوایح سازمان برنامه بحث کافی می شود و از مطالب آقای خلعتبری هم‌نکاتی‌یادداشت کرده‌ام تامورد استفاده قرار دهیم (احسنت‌ـ احسنت)

ختم جلسه

مقارن ساعت دوازده و چهل دقیقه جلسه ختم شد.

زندگی در لارازنو شروع میشود

امروز سخنگوی جمعیت شیروخورشید سرخ کمکها ونقشه‌های جمعیت شیروخورشید سرخ را تشریح‌کرد

دیشب آقای دکتر پیراسته استاندارفارس‌درالتزام‌رکاب‌ملوکانه بتهران بازگشت . استاندار فارس امروزگفت‌برای ساختمان‌شهرستان لار چند نفر مهندس به لار اعزام خواهند شد.

۱۰۴ مجروح

هم‌اکنون ۱۰۲ مجروح‌ازمجروحین حادثه لار در بیمارستان نمازی‌شیراز بسر میبرند.

۳ نفر زلزله شناس فرانسوی بمنظور تعیین خطمیر زلزله امروز بلار عزیمت کردند همچنین امروز هیئتی از رصد خانه شیراز مرکب از آقایان توکلیان سرپرست‌ایرانی رصد خانه و دیسو متخصص الکترونیك رصد خانه و « استال » زلزله شناس جهت مطالعه دراطراف زلزله لارستان بدان محل عزیمت کردند.

اظهارات سخنگو

سخنگوی شیرو خورشید امروز گفت :

اکنون که‌قسمت‌مهمی از مراحل کمکهای اولیه شیرو خورشیدسرخ انجام پذیرفت و وضع در منطقه به صورت عادی برمیگردد . شیرو خورشید سرخ ایران لازم میداند مراتب سپاسگزاری خود را به پیشگاه شاهنشاه تقدیم بدارد .

مراحل سه گانه

سخنگوی مزبور افزود کمك شیر و خورشید در این گونه حوادث شامل سه مرحله است مرحله اول ارسال کمك های اولیه و نجات مجروحین و آسیب دیدگان و پیش گیری امراض ونظایر آن است .

مرحله دوم ایجاد مقدماتی جهت برگرداندن وضع مردم به صورت عادی ومرحله سوم تهیه مسکن‌برای مستمندان است واکنون شیر و خورشید سرخ ایران در مرحله دوم ازوظایف‌خویش است دراین باب اقدامات ذیل بعمل آمده است .

تامین آب

باکمك وزارت دوحلقه چاه‌عمیق که‌سابقا حفرشده بود براه افتاده‌و اکنون بیست‌وچهار ساعت است‌که مداوم کار میکند وخوشبختانه‌این دوچاه قادر هستند که قسمت عمده احتیاجات شهررا ازنظر آب‌مشروب تامین نمایند، واین یکی‌ازمهمترین قدمهائی است‌که برداشته شده

کارخانه برق ویخ

دیگر کارخانه برق‌لار با کمك شیروخورشید سرخ براه افتاد و شهراز تاریکی مطلق درآمد. کارخانه یخ‌نیز که فوق‌العاده مورد لزوم بودبکار افتاد این کارخانه‌قادر است‌روزانه تاپنج‌تن‌یخ تحویل دهد

ازمعتمدین محل خواسته شده است دونقطه برای حمام عمومی‌شهر پیشنهاد نمایند که‌درآن دو محل دوحمام هرکدام ۲۰نمره ده نمره زنانه ودهنمره مردانه از طرف‌شیرو خورشید سرخ‌ساخته شود. اعتبار اینکار هم تامین شده است.

شهرلار درحدود ۱۲ هزار نفر بیشتر جمعیت ندارد ولی شهرستان لار یکصدوبیست هزار جمعیت‌دارد. که‌احتیاجات این صدوبیست هزار نفررامعمولا شهر لار رفع می کرده زیرا اینها دردهات اطراف پراکنده اند. دهات‌آنها آسیب ندیده ولی ازحیث احتیاجات خود در مضیقه بودند وبتدریج‌شروع میکردند به آمدن بلار وناچار میبایست به‌آنها نیز مانند آسیب دیدگان کمك بلاعوض بشودواین درحدودامکانات جمعیت بود ونه‌درحدودوظایفش . برای‌رفع این‌شکل امروز کمیسیونی دراردوگاه شیروخورشید سرخ با حضور طبقات مختلف‌وعلمای شهر تشکیل شد وسرانجام چنین تصمیم اتخاذ گشت وقرار شد در پنج‌نقطه شهر باسامی‌ذیل میدان مرکزی ـ حوض ملکه ـدروازه شیرازـ آب انبار آقا سید جعفری وباغ‌ملی پنج‌واحد فروش ایجاد شود که‌دراین واحدهای دکانهای نانوائی سبزی‌فروشی ـقصابی‌ـخواربارفروشی‌ـ وقندوشکر دایر گرددهیئت معتمدین محل‌موافقت کردند بدون‌دخالت شیر وخورشید نمایندگانی را که‌دراین مراکز فروشنده جنس خواهند بود انتخاب کنندا ین‌تصمیم‌موردتائیدجمعیت مرکزی قرارگرفت و قرارشد فوری شیروخورشید سرخ وظایف خود را که‌تقبل‌کرده است اجرا نماید وامید میرود باین ترتیب‌بزودی شهر ازنظر داشتن احتیاجات ضروری زندگی و عرضه‌آن بمشتریان آماده شود .

شاهنشاه‌عازم‌اروپا

بقیه از صفحه اول

ژنو میهمان تیمسار سپهبد زاهدی خواهند بود .

مسافرت شاهنشاه نزدیك بیستو پنج روز طول خواهد کشید .

در فرودگاه مهرآباد

فردا هنگام عزیمت شاهنشاه ، مراسم مشایعت رسمی و احترامات نظامی در فرودگاه مهرآباد بعمل خواهد آمد .

اعضای خاندان سلطنت ، نخست وزیر ، وزیر دربار شاهنشاهی ، روسای مجلسین ، اعضای دولت ، روسای‌دربارشاهنشاهی ،نمایندگان سنا ومجلس شورایملی ، روسای نمایندگی های سیاسی خارجی ، امرای ارتش و روسای سازمانهای انتظامی کشور ، استاندارو شهردار تهران ، شاهنشاه را بدرقه خواهند کرد .

تشریف‌فرمائی شاهنشاه

در ساعت هفت و چهل و پنج دقیقه شاهنشاه بمحوطه فرودگاه‌قدم می‌نهند .

اعلیحضرت همایونی نسبت به مشایعین تفقدفرموده‌وبا آنان‌تودیع خواهند نمود ، در برابر پلکان هواپیما آقای دکتر امامی (امام جمعه تهران) دعای سفر خواهد خواند و یك جلد کلام‌الله جیبی باعلیحضرت هدیه خواهد نمود و در ساعت هشت هواپیمای حامل شاهنشاه پرواز میکند .

درفرودگاه بروما

شاهنشاه پس‌ازتوقف دراستانبول رهسپار ژنو خواهند شد اعلیحضرت همایونی فرداشب درژنو توقف‌کرده ومیهمان تیمسار سپهبد زاهدی خواهند بود.

شاهنشاه صبح پنجشنبه(پس‌فردا) از فرودگاه ژنوعازم استکهلم می‌شوند. هواپیمای سلطنتی مقارن‌ظهر درفرودگاه بروما (استکهلم)بزمین خواهد نشست.

اعلیحضرت پادشاه سوئد،اعضاء خاندان سلطنتی ،نخست‌وزیراعضاء دولت وشخصیت‌های‌برجسته سوئد ازاعلیحضرت همایونی استقبال خواهند کرد.

بلافاصله پس‌از توقف هواپیماآقای غلامحسین فروهر سفیرکبیر شاهنشاهی درسوئد داخل هواپیما شده ودرالتزام رکاب اعلیحضرت همایونی از هواپیما پیاده خواهند شد.

دراین هنگام احترامات نظامی وتشریفات رسمی انجام گرفته و بیست‌ویك‌تیرتوپ شلیك‌خواهدشد.

نیزه‌داران سلطنتی سوئد در پیشاپیش موکب‌همایونی ازفرودگاه تاکاخ سلطنتی حرکت خواهندکرد

مدت توقف رسمی‌اعلیحضرت در سوئد پنج‌روز بوده وشاهنشاه یك روزهم بطور غیررسمی دراینکشور اقامت خواهند داشت.

بصلاحیت فنی

بقیه از صفحه اول

شرکت‌های ساختمانی بسه درجه اول ودوم وسوم تقسیم خواهندشد

صلاحیت اجتماعی

برطبق مدلول آئین‌نامه جدید مدیران این قبیل شرکت‌ها باید واجد شخصیت ممتاز اجتماعی بوده ودارای دیپلم مهندسی وفنی باشد تدوین کنندگان آئین‌نامه باین موضوع متوجه شده‌اند که فقط‌به اتکا وسرمایه نمیتوان پروژه‌های فنی ومهندسی راانجام‌داد درصورتی که‌مدیرشرکت‌مهندس نباشدکادر مهندسی آن شرکت باید آنقدر قوی باشد تانقص موجود در این مورد را تامین کند.

سوابق شرکت‌ها

موضوع مهمی که‌ازنظر تدوین کنندگان آئین‌نامه جدید حائز کمال اهمیت است طرزکار وسوابق گذشته شرکت‌ها است‌شهرداری بعداز این بشرکت‌هائی کارواگذار خواهدکرد که آزمایش خودرا در گذشته داده باشند واین آزمایش ازعملیات مختلفی که شرکت در نقاط مختلفه کشور انجام داده‌است معین خواهدشد.

باتدوین آئین‌نامه جدید روش موجود درباره انتخاب مقاطعه کار درشهرداری بکلی بهم‌می‌خورد و امکان انتخاب مقاطعه‌کار فاقد صلاحیت منتفی میگردد.

آئین‌نامه جدید بانظر آقای سرهنك حریری رئیس اداره فنی شهرداری ویك مهندس عالی رتبه سازمان برنامه تدوین شده‌است.

دانش آموزی گم شده

بستگان یك پسر بچه چهارده ساله بنام علی اصغر انیسی فرزند اکبر (عکس بالا) که دانش آموز سال اول دبیرستان معدنی میباشد بسرویس حوادث اطلاع دادند که وی از روز دهم اردیبهشت گم‌شده است .

آنها تقاضا دارند چنانچه کسی از علی اصغر خبر دارد بدبیرستان وی اطلاع دهد .

چسمان کی بود ؟

بقیه از صفحه اول

او مدعی بود که سرقت کرده‌ولی هرگز بزنان تجاوز نکرده است .

قضات دادگاه به سخنان چسمان گوش نداده و سر انجام او رابااعدام محکوم کردند . وقتی که چسمان بزندان افتاد شروع بنوشتن کتابی تحت عنوان زندانی سلول شماره ۲۴۵۵ کرد که میلیونها نسخه از آن در جهان بفروش رفت و شهرت فراوانی برای او همراه داشت . چسمان در این کتاب اجتماع را محکوم کرده بود . از همان زمان مردم جهان کم‌کم بانام چسمان آشنا شده و تقاضای عفو وی را میکردند

چسمان یك بار مدعی شد که دزد چراغ قرمز کسی دیگر بوده‌بنام کاریل که در سال ۱۹۵۵ نا پدید شده است .

چسمان تنها فرزند خانواده اش بود و فرانسس آن در طی ملاقاتی بازندانیان نامزد چسمان شدوچسمان باو قول داده بود که از دو کودکش مواظبت کند . ولی اعدام چسمان باو فرصت نداد که حتی یك بار دیگر فرانسس را به بیند .

پنجشنبه آغاز دوره جدید

اطلاعات جوانان

۴۰ صفحه

۵ ریال

لطفا صفحه ۱۶ را ملاحظه فرمائید

۲۰ شبانه روز باران وتگرك

درمشهد سیل راه افتاد

- **سیزده مدرسه وچندین خانه ومغازه خراب شد**
- **مردم جنوب شهر خانه‌های خودرا تخلیه کردند**
- **مدارس آسیب دیده تعطیل شدند**
- **عده زیادی سرباز ویکصد کارگر برای جلوگیری از طغیان سیل دست بکار شدند**

طی بیست شبانه‌روز بارندگی متناوب و همچنین براثر ریزش‌باران وتگرك شدیدی که طی چهل‌وهشت ساعت گذشته درمشهد و ارتفاعات اطراف شهررویداد دوشب قبل سیل مهیبی ازکوههای اطراف بسوی‌شهر جاری شد وبعداز چندساعت قسمتهای جنوبی شهررا آب فراگرفت و در نتیجه چهار خانه ویك مغازه بکلی منهدم گردید . ضمنا بعلت بارندگی های متوالی ساختمان ۱۳دبستان در مشهد آسیب دیده‌و سقف ساختمان چند دبستان فرو ریخته است .

مشروح این‌جریان طبق گزارش تلگرافی خبرنگارما در مشهد ازاین قرار است :

بیست شبانه روز است که در شهرستان مشهد و حومه بطورمتوالی باران وتگرك میبارد وهم‌اکنون نیز این‌بارندگی ادامه دارد براثرریزش باران وتگرك کم‌سابقه‌ای که‌طی‌چهل وهشت ساعت‌گذشته‌درمشهد واطراف رویداد دوشب قبل سیل مهیبی از کوههای اطراف بسوی‌شهر جاری شد وظرف‌چندساعت قسمت‌های‌جنوب شهررا آب‌فراگرفت. ساکنین‌اطراف خیابان «ضدهوائی» و میدانهای‌جنوب شهر که‌مورد تهدید سیل قرارگرفته بودند بامشاهده‌این وضع‌برای تخلیه خانه‌های خود اقدامات احتیاطی‌بعمل آوردند و درنهایت اضطراب‌ونگرانی درمقابل خانه‌های خود کشیك دادند این‌جریان باطلاع مقامات انتظامی و مسئولین شهرداری مشهد رسید از طرف لشگردوازده وهمچنین‌شهرداری تعداد ۸کامیون سرباز و عده‌ای از مامورین شهرداری بجنوب شهراعزام شدند سربازان لشگر و مامورین شهرداری بمحض رسیدن به‌محل باوسائلی که همراه داشتند مشغول حفر چند نهر و همچنین ایجاد سیل بندهای موقت شدند و باین ترتیب از جریان سیل بطرف خانه های اطراف جلوگیری‌کردند . در نتیجه جاری شدن سیل دکان نانوائی رجب علی یکی از اهالی شهر و همچنین چند خانه تقریبا ویران شدو دیوار های بعضی از خانه ها نیز بعلت نفوذ آب ریزش کرد .

خبرنگار ما در گزارش خود افزوده است در حال حاضر عده کثیری سرباز و در حدود یکصد نفر کارگر وجمعی از مامورین شهرداری مشهد با وسائلی از قبیل موتور پمپ و بولدوزر و غیره مشغول حفر تعدادی نهر و اتصال جویهای آب اطراف خیابانها بیکدیگر میباشند تا از پیشروی سیل بسایر نقاط شهر جلوگیری شود و آقای پزشکپور شهردار مشهد شخصا بکار مامورین نظارت میکند .

ضمنا در نتیجه بیست شبانه‌روز بارندگی ساختمان ۱۳ دبستان در مشهد خراب شد ه‌و سقف ساختمان چند دبستان نیز ریزش کرده است بدستور مسئولین اداره فرهنگ خراسان کلیه دبستانهای آسیب‌دیده تعطیل‌گردیده‌و دانش آموزان‌دبستان های مزبور بسایر مدارس شهرانتقال یافته‌اند .

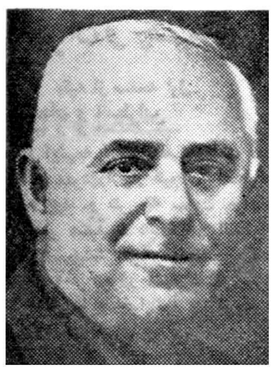

خانواده **کاراکاش** با نهایت تاثر و تاسف درگذشت‌ناگهانی فقید

هایك کاراکاش

را باطلاع دوستان و آشنایان میرسانند

تشییع جنازه روزچهارشنبه ۱۴ اردی بهشت ماه ۱۳۳۹ ساعت ۱۰ صبح از نمازخانه ارامنه واقع در خیابان قوام‌ـ السلطنه شمالی به گورستان **ارامنه دولاب بعمل خواهد آمد.**

***

اطلاعات‌ـ درگذشت آقای هایك کاراکاش‌که عمری رادر خدمت بفرهنك و مطبوعات گذراند موجب کمال تاسف است مصیبت وارده را بجامعه مطبوعات بویژه بازماندگان آن‌مرحوم تسلیت می دهیم .

آگهی های تسلیت

افسران و افراد لشگر ۱۱خراسان مصیبت وارده را به حضور تیمسار سپهبد بختیار تسلیت عرض نموده بقاء عمرو سلامت بازماندگان را از خداوند متعال مسئلت دارند .

آ‌ـ۴۵۱۳ **سرلشگرازهاری**

با قلبی مملو از تاثر مصیبت وارده را به آقایان کاظم و موسی غفوری تسلیت عرض‌و بقای‌عمر بازماندگان را از درگاه خداوند متعال خواستاریم .

کارکنان سازمان بیمه های اجتماعی شعبه شهرستان ری و نمایندگی های تابعه آ‌ـ۴۴۶۹

افسران و کارمندان و درجه داران و افراد کلانتری۲۳

درگذشت شادروان سرهنك قراگزلو را ببازماندگان آن مرحوم بخصوص همکار خود ستوان قراگزلو تسلیت‌می گویند

آ‌ـ۴۵۸۷ **کلانتر ۲۳ سرگرد زند کریمی**

تیمسار معظم سپهبد بختیار معاونت نخست‌وزیری و ریاست سازمان امنیت کشور

بنگاه مسافربری (میهن‌نورد) در تهران و شهرستانها مصیبت وارده را به آن تیمسار محترم تسلیت عرض نموده بقای عمر آن خاندان جلیل را ازخداوندمتعال مسئلت می‌نماید

آ‌ـ۴۵۸۵ **موسس و مدیر میهن‌نورد حاجی علی انصاری**

جناب آقای حبیب‌الله ثابت

با ابراز تاسف مصیبت وارده را به آنجناب و خانواده محترم تسلیت عرض نموده سلامت وبقاء همگی را خواستاریم

آ‌ـ۵۰۶۶ **مدیر و کارکنان سازمان تبلیغاتی سینا**

مصیبت وارده بخانواده معتمد و گیلانی را بخصوص بدوست عزیزمان آقای ابراهیم گیلانی تسلیت عرض نموده بقاء و سلامتی آن خانواده گرامی را مسئلت می نمائیم .

آ‌ـ۴۵۴۵ **کارمندان مرکز تلفن بازار**

تیمسار سپهبد بختیار اینجانب و کلیه افسران‌ودرجه‌ـ داران و افراد لشگر ۲ خود را در مصیبت وارده به آن تیمسار ارجمند شریك دانسته ضمن عرض‌تسلیت بقای عمر وسلامتی تیمسار معظم و خانواده محترم را از درگاه ایزد یکتا خواستار است .

سرتیپ قاسم بهاروند

تیمسار سپهبد بختیار اینجانب و کلیه افسران‌ودرجه‌ـ داران و سربازان سپاه ۲ خود را در مصیبت وارده شریك دانسته ضمن عرض تسلیت بقای عمر و سلامتی تیمسار و خانواده‌محترم راازدرگاه ایزد متعال خواستار است .

آ‌ـ۴۹۹۶ **سرلشگر امیرقلی ضرغام**

توضیحات بانو نازیك آیدنیان درباره احداث دبستان وآموزشگاه حرفه‌ای

بانو نازیك آیدنیان

خدمت بامور اجتماعی خصوصا کمك بامور فرهنگی موضوعی است که از سالهای مدید در اندیشه اینجانبه بودمو همیشه اوقات‌درصدد فرصت انجام آن بوده‌ام خوشبختانه وجود اشخاص مصلح‌و خیر اندیشی که بمناسبت همکاری غالبا با اینجانبه‌درتماس می‌باشند درتقویت این منظور عالی و مخصوصا ارائه طریقی که انجام مقصود راسهل تر وبه‌نیت خودنزدیکتر نمایدفوق‌العاده موثر واقع شده و موجب گردید آرزوی دیرینه اینجانبه برآورده شود اینك‌بانهایت‌خوشوقتی باطلاع میرساند قطعه زمینی‌راکه ازسالهای قبل جهت اجرای این نیت مقدس نگاهداری نموده‌بودم با همفکری و مشورت جناب آقای هارطون‌بجانیان برای ایجاد یك‌دبستان ملی و حرفه‌ای ارامنه اختصاص دادمو هم اکنون که‌ملاحظه میفرمائید چندی قبل باهمت‌و مساعی ایشان درحضور انجمن خلیفه‌گری ارامنه کلنك‌آن بزمین زده‌شده و مخارج‌آن که‌بالغ بربیست میلیون‌ریال است‌تامین گردیده است ودر حال حاضر هیئتی ازمهندسین مجرب و ورزیده مشغول‌پی‌ریزی وکارهای مقدماتی آن می‌باشند و امیدوارم بزودی زودبه پیروی ازمنویات ذات‌اقدس همایونی دبستان‌مجهز ویك آموزشگاه حرفه‌ای آبرومندی جهت تحویل اطفا ل‌ایرانی و نیل بهدف که سالها درقلب‌خود داشته‌ام باتمام برسانم.

آ‌ـ۴۵۷۸

در بودجه وزارت‌دارائی

پنجاه میلیون ریال اعتبار ممیزی املاك مزروعی تامین شد

درسال جاری بعداز ۲۵ سال سومین ممیزی املاك مزروعی درسراسر کشور انجام میگیرد. کادر ممیزی ازکارمندان محلی وزارت دارائی تامین میشود

امروز اطلاع حاصل شد که بزودی کمیسیونی دروزارت دارائی باشرکت معاون آن وزارت خانه برای تقسیم پنجاه میلیون ریال اعتبار ممیزی املاك مزروعی‌برای پیشکاریهای‌شهرستان ها تشکیل خواهد شد .

همانطوریکه چندی قبل اطلاع دادیم درسال جاری درسراسر کشور از کلیه املاك مزروعی ممیزی خواهدشد .

آخرین ممیزی‌سراسری‌کشور درسال ۱۳۱۳ بود . در ۲۵سال اخیر در بعضی از شهرستانها مثل مازندران و اخیراخوزستان قسمتی از املاك مزروعی ممیزی شد ولی کامل نبود .

در کنگره پیشکاران وروسای دارائی که درتهران تشکیل شده بود یکی از مسائل مهم موردبحث ممیزی املاك مزروعی بود که وزیردارائی دستور اجرای آنرا داد .

مشکلی که حل شد

یکی از مشکلات ممیزی‌املاك مزروعی تامین کادر ممیزی بود که‌مسئله فوق‌باین‌طریق حل شد که‌تمام پیشکاران و روسای‌ادارات دارائی های مستقل کادر مورد احتیاج خودرا از کارمندان محلی خود تامین نمایند .قبلا قرار بود که حتی از بازنشستگان هم‌استفاده شود ولی چون اینکار منع‌قانونی دارد لذا منتفی شد .

از تهران فقط کارشناس آنهم در صورت تقاضا و احتیاج اعزام خواهدشد درممیزی های گذشته معمولا از کارمندان وزارت‌خانه های دیگر هم استفاده میشد این عمل یك عیب بزرك داشت و آن عدم آشنائی و حتی‌علاقه کارمند وزارت‌خانه دیگر بامر ممیزی‌بود برای رفع این عیوب وزیردارائی دستور دادحتی کارمندان تهران هم به‌شهرستان‌ها اعزام نشوندمگر کارشناس وهمه کادر موردا‌حتیاج از محل تامین گردد .

درحال حاضر کلیه پیشکاریهاو ادارات مستقل دارائی درشهرستان ها مشغول تهیه مقدمات‌امرمیباشند تاپس از حواله اعتبار شروع بکار نمایند .

برای ممیزی املاك مزروعی سراسر کشورقریب ۵۰ میلیون ریال اعتبار دربودجه وجود دارد که بزودی کمیسیونی آنرا بین شهرستانها تقسیم خواهد نمودیك مقام مطلع معتقد بود که اعتبار هرشهرستان به‌اندازه ۲۰ درصد وصولی مالیات املاك مزروعی هر شهرستان خواهدبود .

تهران و چسمان

بقیه از صفحه اول

هیجان و اضطراب

با اینهمه اعلام قطعی ساعت مرك چسمان ،مردم‌رادچار هیجان واضطراب کرده بود .و هر چه ساعت مرك او نزدیکتر میشد . هیجان و اضطراب مردم هم بیشتر میگردید بنحویکه‌در ساعات آخر دیروز تنها گفتگوی‌مردم در خانه ها و خیابانها و کوچه ها سر نوشت چسمان بود .

شرط بندی

برخی در باره سر نوشت چسمان شرط بندی میکردند . عده‌ای ادعا داشتند که آیزنهاور چسمان را عفو خواهد کرد وحاضر بودند روی‌ادعای خود شرط ببندند و وقتی به آنها ایراد میکردند که مگر از توی‌مغز آیزنهاور خبر دارند که اینطور با اطمینان در باره آزادی او اظهار نظر میکنند ؟

تلفن باطلاعات

از صبح دیروز تلفنهای اطلاعات بوسیله مردم اشغال شده بود ، مردم با بی تابی و هیجان سئوال میکردند. آقا آخرین خبر درباره چسمان‌چیست، و وقتی به آنها جواب داده میشد که باید در انتظار ساعت مرك او بود و جز این خبر دیگری نیست باز هم قانع نمیشدند و میگفتند . پس‌عقیده خودتانرابگوئید.بفرمائید به‌بینیم چسمان را اعدام خواهند کرد یا نه !؟

سرویس خارجی

دیروز یکی از پر کار ترین‌روزهای سرویس خارجی روزنامه بود . دستگاه های خبر گیری روزنامه لاینقطع کار میکردند و متصدیان آن‌آخرین‌اخبار را در باره چسمان دریافت مینمودند.

گریه خانمها

دیروز خانمها بیش از آقایان‌در باره سر نوشت چسمان‌بیتابی میکردند حتی برخی از زنها ودختر ها برای او اشك میریختند .

غیر مترقبه

دیشب اعلام خبر اعدام چسمان برای مردم غیر مترقبه بود . همینکه مردم فهمیدند چسمان در اطاق گاز رخت از جهان بر بست ، دچارحیرت و تاثر شدند و بنظر آنها اگر چه چسمان جنایتکار بود ولی چون سالها در زندان رنج و عذاب کشیده بود حقش بود آزاد شود .

خبرنگاران ما در باره اعدام‌چسمان نظر طبقات مختلف مردم را سئوال کردند که ذیلا از نظر خوانندگان میگذرد .

سیزده بار اعدام

یك زندانی محکوم باعدام که بایکدرجه تخفیف مجازات وی به حبس ابد تبدیل شده ست گفت انتظار مجازات اعدام واقعاوحشتناك است صدمه اینکار کمتر از رنجی که محکوم در لحظه اعدام متحمل خواهد شد نیست وی گفت دادگاه کالیفرنیا چسمان را دوازده باراعدام کرده‌است .

یك خانم ممن

امان از این مردی که برای اعدام چسمان اصرارورزید !چسمان گناهکار نبود خانم مزبور وقتی این حرف را زد هق‌هق گریه کرد .

یك روزنامه فروش

روزنامه فروشی میگفت اگر او را اعدام نمیکردند امروز کار وبار ما بهتر بود . چون مردم آنقدرکه منتظر شنیدن یا خواندن خبر عفو او هستند چندان اشتیاقی به «خبر مرك » او نشان نمیدهند ، امروز دلم میخواست فریاد بزنم « کاریل چسمان بازهم از چنگال مرك‌نجات یافت !»اینطوری بهتر بود . تااینکه برای جلب مشتری داد بزنم«بالاخره کاریل چسمان اعدام شد »

نماینده اطلاعات باروپا اعزام شد

امروز آقای حمید مشهور از طرف موسسه اطلاعات برای تنظیم گزارش های مربوط بمسافرت اعلیحضرت همایونی در کشور های اروپائی به استکهلم اعزام شد .

قیافه‌هائی ازتهرانیها پس‌ازشنیدن خبراعدام چسمان

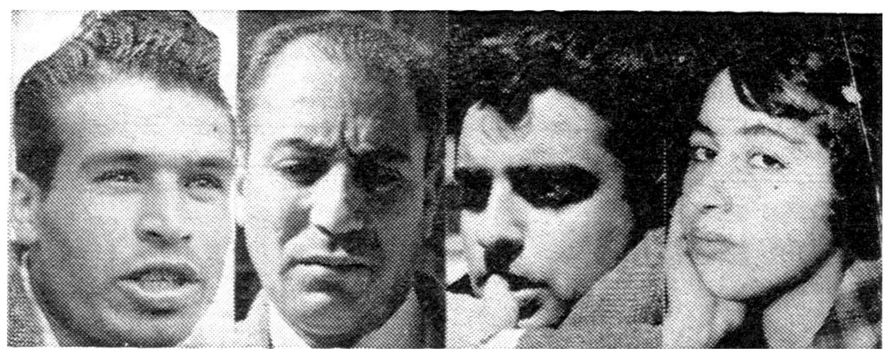

حیف شد! خانم دانشجو — **افسوس!** راننده اتومبیل شخصی — **متاسفم!** وکیل دادگستری — **هیهات!** یك کاسب

صحیح نبود

یکی از دانشجویان دانشکده ادبیات میگفت . بعقیده من اعدام چسمان پس از دوازده سال‌زندان (هشت بار) و به آستانه مرك رفتن کار صحیحی نبود زیراطولانی بودن مدت زندان و دلهره‌مرك و زندگی چندین بار چسمان را کشت برای کفاره گناهان او (چنانچه گناهکار باشد) کافی بوده و همچنین باید در نظر داشت که «کاریل چسمان» دراین اواخر یك فرد عادی نبود ، فشار زندان و بیم و امید دست و پا زدن در میان مرك و زندگی اورا وا داشته بود که همچون یك عالم اجتماع این مسائل رامورد بررسی قرار دهد و تالیفات چسمان که‌در زندان صورت گرفت موید این نکته میباشد .

که وی پیچیده ترین مسائل اجتماع از جمله موارد انحراف فردی وسرپیچی از قانون راکه شاید یکی از مهمترین مسائل مورد بحث علمای اجتماع باشد با مهارت ودقت‌تجزیه وتحلیل کرده است.

وشاید این هم عقیده ای باشدکه اجتماعات میتوانند از وجود امثال کاریل چسمان در چنین شرایطی بعنوان یك معلم استفاده کنند ،زیرا وی بهتر از هر کس میداند که کفاره گناه دادن چه رنج و عذابی دارد .

در هرحال مرگ کاریل چسمان زیاد مساله جالبی نبود و نیزقدرت چنین مردی که دوازده سال‌باقانون دست‌وپنجه‌نرم کردبایدموردتوجه‌قرار میگرفت .

حیف شد !

دختر خانمی میگفت حیف شد «کاریل» را کشتند ، او آنطوریکه من در کتاب «دهلیز مرگ» خواندم از ابتدای زندگی خود با احساسات و پرشور بود ، در اثر واخوردگی از اجتماع خود یکی دوبار دست بخطا برد .

این خانم دانشجو اینطور ادامه داد :

چه میشد اگر او را اعدام نمی کردند ؟ مگر نه اینکه او را برای برقراری عدالت‌اجتماعی اعدام‌کردند پس چطور تمام اجتماعات بشری در این مدت برای نجات او کوشیدند. وقتی این دختر خانم اینطور با احساسات حرف میزد ، اشك در چشمانش حلقه زده بود .

نظریك پزشك

کاریل چسمان مدت دوازده سال زجر کشید و این برایش کافی بود . این عقیده یکی از پزشکان تهران درباره اعدام چسمان بود وی گفت بعقیده من اعدام چسمان غیر عادلانه بود زیرا چسمان دوازده سال انتظار مرك را کشید وانتظار کشیدن مرك‌خود بدتر ازمرك‌است.

خبر تلویزیون ایران

ساعت نه و نیم دیشب ناگهان برنامهٔ تلویزیون ایران قطع شد و گویندهٔ آن‌بعنوان‌یك خبرفوق‌العاده بشنوندگان بشارت داد که کاریل چسمان بخشیده شد و از مرك‌نجات یافت.

اعلام این خبر پس از اعلام خبر اعدام چسمان بوسیلهٔ خبرگزاریها، بین مردم ایجاد تعجب کرد وبا آنکه اخبار بعدی هم مؤید خبر اعدام اوبود ،اماز آنجا که مردم حاضر نبودند به آسانی مرك‌چسمان را قبول کنند از اینرو خبر نجات او را پذیرفتند و بلافاصله شایعهٔ عفو چسمان بسرعت برق در تهران پیچید و تا امروز صبح هم ادامه یافت . امروز هم عده‌ای بوسیلهٔ تلفن راجع‌باین شایعه‌از ماسئوالاتی کردند از اینرو خبرنگاران ما در صدد تحقیق برآمدند و معلوم شد که علت این شایعه و خبرتلویزیون ناشی از تقاضای وکلای چسمان برای بتاخیر انداختن اجرای حکم اعدام چسمان بوده است.

چنانچه خوانندگان در ضمن‌خبر های خارجه مطالعه میفرمایند شب گذشته وکلای چسمان از دادگاه واشنگتن تقاضای رسیدگی کردند ولی دادگاه واشنگتن به آنها اطلاع داد که دیگر وقت برای رسیدگی باقی نیست . وکلای چسمان فورابا دادگاه کالیفرنیا تماس گرفتند و از آن تقاضا کردند که نیمساعت اجرای حکم دربارهٔ چسمان بتاخیر بیفتد دادگاه کالیفرنیا هم با این تقاضا موافقت کرد و بزندان ابلاغ کرد که اجرای حکم را نیمساعت بتاخیراندازند ،امااین‌موافقت‌موقعی بزندان ابلاغ گردید که دیگر چسمان اعدام شده بود و کار از کار گذشته بود.

بهر حال شایعهٔ بخشیده شدن چسمان در تهران ازهمین خبرناشی شده بود و عجیب اینستکه با آنکه امروز این توضیح بمراجعین داده شد ولی باز هم آنها قانع نمیشدندو میگفتند چسمان اعدام نشده است !

حوادث وقایع

برزمین افتاد ومرد

عصر دیروز دختربچه ۳ساله‌ای بنام صدیقه میر کاظمی فرزندحاجی ساکن بخش ۲۱هنگامیکه ازخانه خود مشغول دویدن بود برزمین افتاد ودرگذشت .

این بچه‌ها مشکل بزرگی برای دادگاهها ایجاد کرده اند

عده زیادی ازاطفال خردسال باتهام دزدیدن لوازم اتومبیل دردادگاه محاکمه شدند ولی اجرای حکم دادگاه درباره این اطفال میسر نیست

صبح امروز عده زیادی از اطفال خردسال که سن آنان طبق اظهار خودشان از ۱۵سال کمتر است وبه اتهام سرقت قالپاق ،برف پاك‌کن، سرپاك، چراغ‌وسایر لوازم اتومبیل از طرف مامورین کلانتریهای ۲و۳ دستگیر شده‌اند بدادسرای ناحیه ۷اعزام شدند.

بازپرس دادسرا چون نمیتوانست ازآنان تامین بگیرد پرونده آنهارا بسرعت تکمیل کرد وبشعبه ۳۷ دادگاه جنحه واقع درهمان ناحیه فرستاد جلسه دادگاه بطورفوق ـ العاده تشکیل شد وهمه متهمین به دزدی خود اعتراف کردند. ولی دادگاه چون مجازاتی بیش‌از ۳۰ ضربه شلاق نمیتوانست درباره‌آنها اجرا کند آنان رابه سی ضربه شلاق محکوم کرد وچون تاقبل‌از گذشت ده‌روز نمیتوان حکم رااجرا کرد وبچه‌ها هم آدرس معینی نداشتند وتاتاریخ اجرای حکم هم ممکن نبود آنان رادر محلی نگهداری کرد دادگاه مجبور شد آنهارا آزاد کند.

مشکل بزرك

بطوریکه رئیس دادگاه میگفت این اطفال مشکل بزرگی برای‌آنها فراهم کرده‌اند. زیرا بمحض آزاد شدن مجددا بسرقت لوازم اتومبیل میپردازند.

علل دزدی اطفال

یکی از اطفال که رمضان‌نام داشت میگفت: من شبها رادر باجه های بلیط فروشی میخوابم وروزها بدزدی لوازم اتومبیل میپردازم واز پدرومادرم هم بی‌اطلاع هستم.

طفل دیگر که‌خودراا‌حمد معرفی میکرد میگفت :پدرم مادرم‌راطلاق داده وچون کسی نیست‌که از من مواظبت کند وپدرم ساعت ۱۲شب بخانه‌می‌آید روزها بمدرسه میروم وظهرها یاعصرها بدزدی قالپاق ماشین میپردازم‌واحاضر نبودآدرس خانه‌اش رابرئیس دادگاه بدهد.

کیف « مرضیه » خواننده رادیو را دزدیدند

خانم مرضیه کیف خودراکه محتوی چهار هزار تومان پول ویك حلقه انگشتری برلیان بود روی میز مغازه‌ای گذاشته بود

پریشب کیف بانومرضیه‌خواننده رادیو ایران را در یکی از مغازه های خیابان نادری ربودند دو شب پیش بانو مرضیه از خانه خود خارج شد و بمغازه ای در خیابان نادری رفت تا پارچه پرده‌ای بخرد . خانم مرضیه کیف خود را که محتوی ٤هزار تومان‌پول نقد ویك‌انگشتری برلیان بود در روی میز مغازه پارچه فروشی گذاشت و همینکه برای دیدن پارچه ها بطرف دیگر مغازه رفت و برگشت از کیف خود اثری ندید

خانم مرضیه جریان را بشهربانی اطلاع داد و بدستور آقای سرهنك فهمی رئیس آگاهی پرونده ای تشکیل گردید و شعبه هفت اداره آگاهی مامور رسیدگی باین‌پرونده و دستگیری سارق کیف‌خانم‌مرضیه شد .

خانم مرضیه

مرد غارتگر

در دادگاه محکوم بزندان شد

امروز مردی بنام علی بهرامی باتهام معاونت در قتل و غارت در شعبه چهارم دادگاه عالی جنائی محاکمه واز لحاظ غارت، دادگاه‌او را به هیجده ماه‌حبس محکوم کرد.

بموجب کیفر خواست صادره‌چند ماه قبل نزاعی در قریه « نوین » قزوین رویداد و در این نزاع‌عده‌ای کشته شدند مامورین ژاندارمری سی‌نفر راباتهام‌قتل و شرکت در نزاع دستگیرو تحویل دادگاه‌دادند ۲۲ نفر از این عده در شعبه دوم دادگاه جنائی محاکمه و مجازات شدند و رای مزبور در دیوانعالی کشور تائید گردید فقط‌رای‌صادره در مورد علی بهرامی نقض گردیدو پرونده جهت رسیدگی بشعبه‌چهارم ارجاع شد

دزد نیمی ازپارچه‌ها وپولهارا دزدیدو بصاحب‌مغازه‌نوشت:

اگر تعقیبم کنی بقیه‌اموالت‌راهم میدزدم !

دیشب دزدی وارد یك مغازه بزازی شد ونیمی از پارچه‌ها ووجوه نقد موجود در مغازه را بسرقت برد و طی نامه‌ای‌صاحب مغازه راتهدیدکرد اگردرصددتعقیب وی‌باشد بقیه پارچه‌های اورا نیز خواهد دزدید. مشروح این سرقت نوظهور ازاینقراراست:

صبح امروز بزازی بنام یدالله درحالیکه نامه‌ای‌دردست داشت بدادسرای ناحیه ٥ مراجعه کرد. او این نامه را به دادیار داد و گفت مغازه بزازی من دریکی از خیابانهای‌بخش ۲۳ تهران واقع است . صبح امروز موقعیکه در مغازه را بازکردم متوجه شدم نیمی ازپارچه‌ها و دخل مغازه بسرقت رفته ونامه‌ای روی میز من گذاشته شده‌است. دراین نامه خطاب بمن نوشته شده بود: من‌که نامم «نیست درجهان» است درست نیمی ازآنچه که در دکانت بوده بسرقت‌برده‌ام ونیمی دیگررا باقی گذاشتم تابکار وکاسبی خود ادامه دهی ولی اگر به کسی سوء ظن ببری ویا مزاحم مردم شوی‌شب دیگر بسراغ مغازه‌ات می‌آیم و بقیه را هم خواهم برد!

دادیار دادسرا نامه دزد را به آگاهی بخش ۲۳فرستاد تاسارق را دستگیر کنند وبدادسرا بفرستند.

مرك پیرزن باعث محکومیت راننده شد

امروز شعبه سوم دادگاه عالی جنائی بپرونده مردی بنام احمدپاوندی رسیدگی کردو اورا باتهام قتل غیرعمد بشش‌ماه زندان وپرداخت ده‌هزارریال جریمه نقدی‌و پنجسال محرومیت ازرانندگی محکوم کرد .احمدچندماه قبل هنگامیکه درخیابان سی‌متری بااتومبیل خود دورمیزد باپیرزنی تصادف کردو موجب مرك‌وی گردید .

حوادث روز

سقوط ازکامیون

دیشب مردی بنام علی‌وانشان‌که در اثر سقوط از بالای کامیون در یکی از گاراژهای بخش ٦ مجروح شده بود در بیمارستان حکیم‌الملك درگذشت .

خفگی درآب

عصر دیروز طفل دوساله‌ای‌بنام صدیقه غفاری فرزند اروجعلی‌براثر خفگی در آب درحوالی خیابان خوش درگذشت .

یك بچه دیگر

دیروز دختربچه سه‌ساله‌ای‌بنام فاطمه اولیاوش فرزند کمال در حوالی جوادیه در حوض‌افتادوخفه شد .

عروسی مبدل بعزا شد

۷۰ نفر مدعوین عروسی دچار مسمومیت غذائی شدند وسه نفر جان سپردند

دوشب قبل دریك مجلس‌عروسی که در قریهٔ «جفاکنده » از توابع بندرگز برپاشده بود هفتاد نفر از مدعوین بعداز صرف شام دچار مسمومیت غذائی گردیدند و سه نفر از مدعوین نیز بنام غلام‌و کاظم ودوشیزه صغری که مسموم شده بودند پس از انتقال به‌بیمارستان جان سپردند .

خبرنگارما در بندرگز جریان مشروح این واقعه ناگوار راچنین گزارش میدهد :آنشب بمناسبت عروسی زمان اسپونژاد بایکی از دوشیزگان قریهٔ«جفاکنده » مجلس جشنی درخانه داماد برگزار شده بود بعداز ساعتی شادمانی وبایکوبی موقع صرف شام رسید ومدعوین شام را درمیان هلهلهٔ شادی صرف کردند ولی ساعتی بعد هفتاد نفراز مدعوین‌وازجمله‌دامادچارمسمومیت غذائی شدند درنتیجه این پیش‌آمد بساط جشن وسرور بهم خورد و بااطلاع این جریان مامورین ژاندارمری محل ، کلیه مسمومین را بوسیلهٔ اتومبیل بگرگان منتقل نمودند وآنهارا در بیمارستان‌بستری کردند ولی سه‌نفر از مسمومین بنام غلام وکاظم‌ودوشیزه صغری بعلت مسمومیت شدید جان‌سپردند ودرحال حاضر حال عده‌ای از مسمومین نیز وخیم است باین ترتیب جشن عروسی مبدل بعزاشد .

سی‌نفرباتهام جعل‌اسناد دولتی محاکمه میشوند

امروز شعبه دوم دادگاه عالی جنائی برای رسیدگی بپرونده سی نفر از متهمین جعل اسناد دولتی (شناسنامه ـ سند مالکیت و تمبر و سایر اوراق‌بهادار) تشکیل گردید.

این سی نفر تشکیل باندی داده و مدتها مشغول کلاهبرداری وجعل در اسناد دولتی بودند تا اینکه در سال ۱۳۲۸باند مزبور کشف‌واعضاء آن بتدریج دستگیر شدند.

در۲٤ ساعت گذشته :

۱۰ نفردراثرحوادث مختلف مجروح شدند

در ۲٤ساعت گذشته ۸نفر باسامی فاطمه مداحی فرزند محمد (۸۰ساله)احمدرضائی فرزند نصراله ـ سارا موسوی فرزند علی (حامله)، اسمعیل حیرانی فرزند یوسفعلی ـ محمدطاهریان فرزند طاهر،ذبیح‌اله نظری فرزند سهراب، ماشاءاله کلکی فرزند حسین ،حسین صالحی‌فرزند احمد و یکنفر مجهول‌الهویه در اثر حوادث رانندگی در تهران وحومه ودونفر باسامی محمد گنجی فرزند ، غلامرضا وشعبان نامی‌فرزندحیدردر اثر نزاع مجروح شده‌اند .

(نقل از صفحه حوادث وقایع روز گذشته اطلاعات)

دوزن موقع بحث درباره فیلمی سر مردی را شکستند

بطوریکه کسب اطلاع شده نزاعی که‌یك شنبه درموقع بحث‌درباره فیلم یکی از سینما ها بین دوزن روی داده که منجر بشکستن‌سرکارگری شده‌است مربوط به‌فیلم (بزن بچوب) شاهکار دنی‌کی بوده وموضوع بحث مقایسه شخصیت هنری دنی‌کی وچارلی چاپلین بوده‌است. این فیلم همان روز درسینه کلوب نمایش داده‌شده و برنامه آینده سینما نیاگارا و سینمارکس می‌باشد .

آ ـ ٥٠١٤

«رضالره» وتریاك!

از قلهك خبر نگار ما اطلاع میدهد صبح امروز شخصی بنام علیرضا معروف به «رضا لره» یکی از ساکنین قلهك که سوابق ممتدی در خریدو فروش تریاك قاچاق داشت بوسیله آقای ستوان میر سعیدی و پاسبان صمغ آبادی باز داشت شد وتحویل کلانتری قلهك گردید .

ضمنا در بازرسی منزل علیرضا مقدار چهار صد گرم تریاك و یك دستگاه ترازوی مخصوص توزین تریاك کشف شد .

خبری بما بده

بستگان آقای عباس کریمی (عکس بالا) پنجاه روز است که‌از وی خبری ندارند . آنها بوسیله سرویس حوادث از عباس‌درخواست دارند چون مادرش نگران حال اوست هر کجا هست خبری از خود بدهد .

پیش بینی وضع هوا

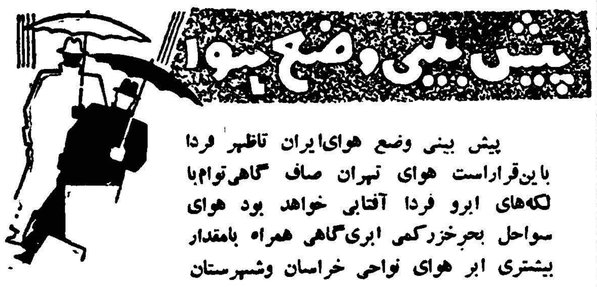

پیش بینی وضع هوای‌ایران تاظهر فردا باین‌قراراست هوای تهران صاف گاهی‌توام‌با لکه‌های ابرو فردا آفتابی خواهد بود هوای سواحل بحرخزرکمی ابری‌گاهی همراه بامقدار بیشتری ابر هوای نواحی خراسان وشهرستان های شرقی کمی ابری‌دربعداز ظهر همراه بامقدار بیشتری ابرواحتمالا بارگبار های خفیف‌درارتفاعات بتدریج صاف میشود هوای بقیه نقاط صاف‌گاهی‌توام با لکه‌های ابرپیش‌بینی میگردد . ضمنا هوای مختلفه‌ایران دردوروز آینده بطور کلی خوب‌ودرجه‌حرارت نیزمتدرجا کمی‌افزایش خواهد یافت

۲۰۳۵۶۹
تلفن مستقیم سرویس حوادث

امشب درسینماهای
خورشید ـ فری ـ مراد ـ ژاله ـ کارون
کمدی‌ترین وشورانگیزترین فیلم‌فارسی‌سال که درآن‌ازدرد وزجروغم‌خبری‌نیست وفقط رقص‌وآواز وخنده درآن وجوددارد
باشرکت: آفت ـ سیما
ماجرای پروین
باشرکت: انقطاع ـ تقدسی

نظر مقامات قضائی ووکلای دادگستری

خبرنگاران ما علاوه بر اخذ نظرات طبقات مختلف درباره اجرای حکم اعدام کاریل‌چسمان، عقیده‌مقامات قضائی و وکلای دادگستری را که با مسائل جنائی سرو کاری‌دارند پرسیده‌اند که در زیر بنظرخوانندگان محترم میرسد :

تظاهر به بی نظری در قانون

آقای ابراهیم‌خواجه‌نوری‌نویسنده و روانشناس معروف در این باره گفت :

باید اعتراف کنم که‌مطالعه‌دقیقی درباره موضوع بخصوص کاریل چسمان ندارم ولی آنچه در بادی‌امر بنظرم می‌آید اینست‌که رای‌دادگاه ایالت کالیفرنیا بادر نظر گرفتن اوضاع و احوال خاص موضوع و توجه بزمان و مکان بیشتر شباهت بتظاهر به بی نظری وخشکی در قانون شناسی است . چون دراین دوره علم بثبوت رسانیده (برخلاف عقاید لومبرورو و نظائر آن) که تئوری جانی بالفطره مردود است و بخوبی معلوم شده‌است که‌تقریبا تمام جانیان بطور موقت و یا دائم مبتلا بامراض روحی هستند واین نیز بثبوت رسیده است که‌امراض روحی هم مثل امراض جسمی علاج پذیرند و از طرف دیگر بررسیهای قضائی در کشور های مترقی معلوم نموده که مجازات اعدام‌تاثیرش در جلوگیری از جنایات خیلی‌خفیف و ناچیز است .

مثلا خود بنده روزی از «پلاس رویال» واقع در شهر بروکسل میگذشتم دیدم‌چوبه‌داری‌بپا کرده‌اند واز آن تابلوئی آویخته‌اند که شخصی موسوم به فلان متهم به آدم‌کشی اعدام شده‌است . ولی اثری از متهم و آویخته شدن او بدار نبود .

کنجکاوی موجب شد که علت آنرا پرسیدم گفتند این شخص محکوم باعدام شده و از نظرحقوق اجتماعی معدوم مخسوب است ولی عملا او را بحبس ابد میفرستیم فردای آنروز از پروفسور «کاپار» معلم حقوق مدنیم‌موضوع راپرسیدم گفت احصائیه های قضائی بخوبی نشان میدهد که پس از الغای مجازات اعدام در بلژیك (بهمین طرز که ذکر شد) بهیچوجه تعداد جنایات زیادتر از سابق نگردید و حتی بجرئت میشود گفت که در کشور هائی که مجازات اعدام‌باقی است تعداد جنایات کمتر از کشور ما نیست .

بعدا هم درطی سالهای متمادی وکالت عدلیه وسروکاری که با مجرمان پیداکردم این مسئله در ذهنم تائید شد که حالت روحیه جانیان غالبا طوری است که نتایج مجازات اعدام تاثیر زیادی در جلوگیری از جنایات آنها ندارد بهمین جهت هم هست که درکشور های مترقی عده حقوق‌شناسانی‌که نظرشان برالغای مجازات‌اعدام‌است روز بروز زیادتر میشود اینست‌که راجع‌به‌کاریل چسمان بادر نظر گرفتن وضع‌خاص او و شهرت نویسندگی وتتبعات جالبی که از خود بروز داده بنظرم اعدامش‌خیلی موجه بنظر نمیرسد و تظاهر به صلابت قضائی و تعصب در ابراز قانون شناسی بیشتر نمودار‌است تاجنبه احقاق حق واجرای عدالت باید باحساسات مردم پاسخ‌مثبت داد

آقای احمد شریعت زاده وکیل کم‌نسال دادگستری درباره‌اجرای حکم اعدام کاریل چسمان گفت : تاریخ حقوق دنیا راجع بعفو تمام‌یا قسمتی از تقصیر محکومین پیشینه تاریخی دارد . از طرفی من معتقدم بهروسیله باید باحساسات و افکار عمومی مردم در حدود قوانین‌جواب مثبت داد ولی چون در قوانین‌جزائی آمریکا مطالعه ندارم هنوز نمیدانم که آیا با وجود احساساتی که‌مردم دنیا و آمریکا مخصوصا ایالت کالیفرنیا نسبت باین آدم (کاریل چسمان) داشته‌اند راهی برای نجات وی نبوده است ؟ بنظر من بطورکلی بهتر بود بهر وسیله‌ای که ممکن بود برای تبدیل مجازات محکوم‌به حبس‌ابد اقدام‌میشدچه تحول عظیمی در روحیات محکوم روی داده بودو مقتضیاتی برای تنزل مجازات وی وجود داشته است.

نظر رئیس دانشکده حقوق

آقای دکتر موسی عمید رئیس دانشکده حقوق درباره اعدام‌کاریل چسمان چنین اظهار داشت : اصولا من با مجازات اعدام مخالفم‌ومعتقدم کشور هائی که در قوانین جزائی خود مجازات اعدام دارند باید آنرا اصلاح کنندزیراامروز مقام ومرتبه انسانیت در مرحله‌ایست که نباید آنرا باین ترتیب لگد مال کرد.

رئیس دانشکده حقوق تهران افزود : باید از تنبیه بمعنی تنبه استفاده کردو همچنین بافکارعمومی که خود یکی از موجبات تکوین قوانین است توجه کرد.

مخالفت افکار عمومی با اعدام کاریل چسمان نیز دلیل قاطعی‌است بر اینکه مجازات اعدام دیگر از نظر انسانی مورد قبول نیست. باین دلیل بنده در این مورد طرفدار کسانی هستم که مخالف با اعدام بشر هستند .

ولی این اصل کلی حقوقی را باید همواره‌در نظر داشت که‌قوانین مادام که نسخ نشده‌بقوت خود باقی است.

بی‌اعتنائی بافکار عمومی دنیابود

آقای علی شهید زاده وکیل دادگستری اعدا م‌کاریل چسمان‌را از دو نظر مورد بررسی قرارداد . وی اظهارداشت :درباره اعدام‌کاریل چسمان از لحاظ قانونی اظهار نظر کردن مشکل است زیرا از طرفی ما « دوسیه »را ندیده‌ایم و ازطرف دیگر هر حکمی که تمام مراحل‌را طی کرده باشد قانونی است . اما از نظر افکار عمومی و اجتماعی‌چون در کار های جزائی بطور کلی در همه ممالك متمدن هیئت منصفه وجود دارد که‌این هیئت اگرمتهمی را مستحق تخفیف دید، محکمه ناچار است تخفیف را رعایت کند ، در مورد اعدام کاریل چسمان چون افکار عمومی دنیا علیه اعدام او برانگیخته شده بود مسلما ارزش و اعتباری بمراتب بیشتر از نظریك هیئت منصفه محدود داشته است.

بنا براین قطعی است‌که اقتضا داشت باحترام افکار عمومی همه‌دنیا درباره کاریل چسمان تخفیفی اعطا میشد و اجرای حکم اعدام مسلما لجاجت و سرسختی و بی اعتنائی بافکار عمومی دنیا بوده است.

قانون نباید جنایت کند

آقای لطف‌اله ترقی مدیر مجله ترقی و وکیل دادگستری که با پرونده های جنائی مهمی نیز سرو کار داشته درباره اعدام کاریل ـ چسمان چنین اظهار نظر کرد :

بنظر من‌اعدام کاریل چسمان از نظر قانون درست بوده زیرا جانی رابايد اعدام کرد و تمام مقننین شرایع دنیا نیز این موضوع راتائید میکنند ولی‌ایرادی‌که هست‌جنایاتی است که‌در حین اجرای‌قانون‌مرتکب میشوند .

در مورد اعدام کاریل چسمان‌باید گفت :وکلای دادگستری وقضات برای تحمیل نظریات خود وبا دادن آراء متناقض بیش از ۱۲ سال چسمان را در زندان نگهداشتند . چون ترس از مرك بمراتب بدتر از مرك است . بعقیده‌من اگر ۱۲سال قبل کاریل چسمان را حتی اگربا شدیدترین شکنجه‌های قرون‌وسطی ازبین میبردند بدرجات برای او

راحت‌تر بود تا ۱۲ سال او را در لفافه‌های‌قانون بانتظارمرك‌نگهدارند.

نظر رئیس دادگاه‌عالی جنائی

آقای حسین فلسفی رئیس شعبه دوم دادگاه عالی جنائی مرکز در مورد اعدام کاریل چسمان اظهار داشت : بنظر من اصولا صلاح‌نبود چسمان بعد از دوازده سال اعدام شود آنهم در مملکتی مثل امریکا چون‌کسی که‌دوازده سال‌محکومیت اعدام داشته و هرآن منتظر اجرای حکم بوده‌و حتی چندین بارتانزدیك اطاق گاز هم رفته بود نمیبایست اعدام شودزیرا کاریل چسمان‌عقوبت کارهایش را کشیده بود.

حکم میبایست اجرا شود

آقای شریف دادستان تهران درباره اعدا م‌کاریل چسمان چنین اظهار نظرکرد : دستگاه‌دادگستری و قضات غیر از اجرای قانون چیزی نمیخواهندو بطور کلی‌حکم مراجع قضائی قابل احترام است .بایداجرا شود.

اگرچه اینطور استنباط میشود که دنیا با تخفیف مجازات کاریل

چسمان‌موافق بودولی‌دستگاه قضائی بااحساسات مردم کاری‌ندارد وفقط تابع قانون میباشد.

★★★ اعضای شانزدهمین کنگره بین‌المللی پزشگی وداروسازی نظامی، ازکارخانجات تولید دارو بازدیدکردند. ★★★

ساعت دوازده ونیم روز شنبه شرکت سهامی تولید دارو مورد بازدید اعضای شانزدهمین کنگره بین‌المللی پزشك وداروسازی نظامی قرار گرفت.

دراین بازدید بیش‌از یکصدوبیست نفر افسرپزشك از کشورهای ، اطریش ، انگلیس ،آمریکا، ایتالیا آلمان غربی، بلژیك، پاکستان ، ترکیه،تایلند،چین ملی،چکسلواکی دانمارك ،دومینکسن رومانی، لبنان لائوس ،مصر ،یوگسلاوی ،مکزیك شرکت داشتند.

پس‌از ورود بازدید کنندگان بمحوطه شرکت‌تولید دارو ازطرف مسئولین مربوطه بزبانهای فرانسه، آلمانی، انگلیسی، فارسی، بمدعوین خیرمقدم گفته شد. وسپس نهاردر سالن کارخانه صرف شد وازساعت یك بعدازظهر بازدید از تاسیسات کارخانه آغاز گردید.

بازدید از سالن غذاخوری و آشپزخانه آغاز وبه‌ترتیب ازمراکز آب وبرق سالن آب مقطر،قسمت آنتی‌بیوتیك سازی، قرص سازی، شربت‌ها، پمادها، شامپوها، وغرفه نمونه‌های استاندارد ادامه یافته و بااجتماع مجدد درسالن مرکزی برای صرف میوه وعصرانه خاتمه پذیرفت.

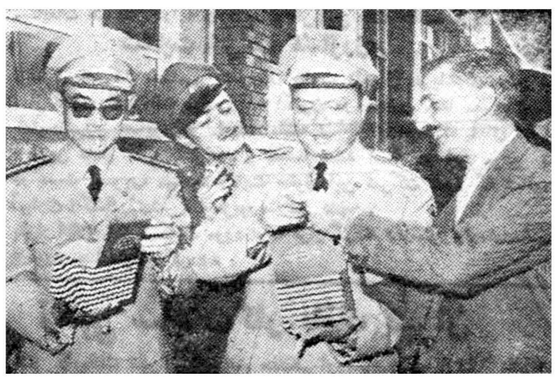

تمام قسمت‌ها مورد توجه دقیق بازدید کنندگان قرار گرفت. به خصوص طرز کار تولید دارو ونحوه همکاری های فنی‌وعلمی کمپانی‌های بزرك باتولید دارو جلب توجه کامل رانمود.

درحال حاضر تولید دارو با ۹ کارخانه وکمپانی معظم جهانی از کشورهای آمریکا، آلمان ،سویس قرار داد منعقد نموده وباپرداخت‌حق لیسانس ،محصولات آنها را در ایران تهیه مینماید. وبااین ترتیب تولید دارو درمسیر دائم تحقیقات علمی وعملیات پزشکی وداروسازی قرار میگیرد.

بازدیدکنندگان بخصوص روسای بهداری ارتش از پیشرفت‌های‌جالب توجه تولیددارو درمدت کمتر از دوسال وهمچنین از اینکه موفق شده‌اند یك چنین کارخانه‌ای رادر کشور خودمان به اعضاء خارجی کنگره ارائه دهند از تولید دارو تشکر نمودند.

ساعت ۳بعدازظهر برنامه بازدید خاتمه پذیرفت ومیهمانان بعد از امضای دفتر یادبود محوطه کارخانه راترك کردند.

آگهی های تسلیت

با نهایت تاثر و تاسف مصیبت وارده را به حضورتیمسار معظم سپهبد بختیار و جناب آقای عبدالمجید بختیار فرماندار محبوب گرگان تسلیت عرض نموده بقای عمر و سعادت آن خاندان جلیل‌القدر را از خداوند متعال مسئلت می نمائیم .

گرگان حاج محمد ابراهیم خطیری‌ـ بابا علی رضائی

تیمسار سپهبد بختیار ریاست معظم سازمان اطلاعات و امنیت کشور و معاونت محترم نخست وزیر

با اندوه فراوان درگذشت شادروان‌والده آن سرور ارجمند را به تیمسار معظم و جناب آقای عبدالمجید بختیار فرماندار گرگان صمیمانه تسلیت‌عرض‌نموده‌بقاءعمر و سعادت تیمسار معظم و آن خاندان جلیل‌القدر را از خداوند متعال مسئلت‌می نمائیم . **گرگان سید محمد رضا شیرنگی**

تیمسار سپهبد بختیار ریاست معظم سازمان اطلاعات و امنیت کشور و معاونت محترم نخست وزیر

با یکدنیا تاثر و تاسف مصیبت وارده را به آن تیمسار معظم و خانواده های جلیل بختیار و اسفندیاری تسلیت عرض می نماید .

اصفهان ـرئیس اداره کل انحصارات استان دهم ـ حسینقلی‌غفاری
آ‌ـ۴۵۷۴

جناب آقای فریدون بیرجندی

با کمال تاسف درگذشت مرحوم حاج‌غلامحسین بیرجندی وفوت مرحوم یدالله خان بیگدلی اسلحه دار باشی و خانواده محترم تسلیت می گوئیم .

ایلخان ظلی ـ محمود والانژاد ـ احمد والانژاد ـفتح‌الله ثنائی ـاحمد یوشانچی ـ حسین مرآتی ـ سید حسین خلیق عطاءالله قدیمی ـذبیح‌الله کامران ـعنایت‌الله حریت ـعبدالله رهنما ـاحمد خدابخش
آ‌ـ۴۳۶۳

مصیبت وارده بخانواده محترم جواهری را به آقایان‌آقا سید ابوالقاسم ـحاج آقا مرتضی ـحاج آقا محمود ـآقا سید اسدالله و کلیه افراد خانواده مزبور تسلیت میگویم .

سید جواد خادمی
آ‌ـ۴۴۹۱

مصیبت وارده بخانواده محترم جواهری را بکلیه افراد خانواده مزبور و مخصوصا به جناب آقای سید ابوالقاسم‌امین جواهری تسلیت عرض می نماید . **حسین‌نجفی**

فقدان تاسف‌اثر مرحوم آقای حسین‌زاده را بعموم‌خانواده محترمشان بخصوص خانم حسین زاده و جناب آقای شمس‌ـ الدین جلیلی و بانو تسلیت عرض نموده سعادت بازماندگان ایشان را مسئلت می نماید .

محمد سخا
آ‌ـ۴۵۰۳

افسران و درجه داران سر رشته داری لشگر ۱۰ فارس

با نهایت تاسف درگذشت شادروان تیمسار سرلشگر محمد حسین عمیدی فرمانده اسبق لشگرفارس‌را ببازماندگان آنمرحوم بویژه تیمسار سرتیپ عمیدی ریاست ستاد سپاه ۵ تسلیت عرض نموده سلامتی بازماندگان را از خداوند مسئلت دارند .

رئیس سررشته‌داری لشگر ۱۰فارس‌ـسرگردشقفی

جناب آقای‌موسی غفوری رئیس بیمارستان شماره ۲ سازمان بیمه های اجتماعی کارگران

درگذشت تاثرانگیز جنت مکان پدر بزرگوارآن‌دوست ارجمند موجب تاثرشدید اینجانبان گردیده از خداوند متعال بقاء بازماندگان آن مرحوم بویژه جنابعالی را مسئلت داریم.

دکتر اصلانی‌ـ دکتر ادیب ـ دکتر صرافی ـدکترروافی دکتر مرشد ـ دکتر عصار ـ دکتر صدریان ـ دکتر انجام ـ دکتر صالحی ـ بانو دکتر احمد زاده ـ بانو دکتر عمیدی‌نوری

مصیبت وارده را بدوست عزیزم آقای احمد جعفری تسلیت می گویم **سید علی دربندی**

دوست ارجمند و عزیزمان آقای دکتر مهندس ایرج‌وحیدی

با تاثر عمیق‌درگذشت اسفناك مرحومه مغفوره بانو مرضیه غفوری جده بزرگوار جنابعالی را بخانواده های محترم‌غفوری ووحیدی عموما و حضور آن دوست عزیز خصوصا تسلیت عرض می نمائیم و آمرزش روان پاك فقیده سعیده و بقاء عمر و صبر جزیل کلیه بازماندگان آنمرحومه را ازدرگاه باریتعالی مسئلت می داریم .

تقی خزاعی‌ـ علی جدلی ـ رضا معینی ـ مصطفی ندیمی محمد باقر طالقانی ـ سید محمود هاشمی نژاد ـعلی تبسمی منوچهر نبی‌پور‌ـ احمد نبی پور ـ دکترناصرکاتوزیان ـحسن خلعتبری‌ـ محمود مدیر امانی ـعبدالله مظاهری ـخسرو اسفندیاری ـ امیر همایون اسفندیاری ـ امیر حسین امیر رضوانی
آ‌ـ۴۵۰۹

تیمسار بزرگوار سپهبد بختیار معاونت محترم نخست‌وزیری و ریاست معظم سازمان امنیت کشور شاهنشاهی

کارمندان و کارکنان مجله پندار ها با نهایت تاسف و تاثر درگذشت روانشاد مادر گرامیتان را تسلیت عرض نموده بقای عمر و پایندگی آن سرور و افسر محبوب و غیور میهن را از پروردگار توانا مسئلت می نماید .

اردشیر موبد
آ‌ـ۴۵۴۹

تیمسار ارجمند سپهبد بختیار معاون محترم نخست‌وزیر و رئیس لایق سازمان امنیت کشور شاهنشاهی

انجمن زرتشتیان با نهایت تاسف و اندوه درگذشت شادروان مادر بزرگوار گرامیتان را تسلیت عرض نموده با اظهار همدردی بقای عمر و پایندگی آن افسر شرافتمندمیهن پرست وشاهدوست‌وخاندان جلیل‌را ازخدای بزرك‌درخواست می نماید . **انجمن زرتشتیان**

جناب آقای مهندس قاسمی استاد محترم دانشکده فنی

مصیبت وارده رابجنابعالی تسلیت عرض‌نموده وبقاء و سلامت شما خانواده محترم را ازدرگاه ایزدمتعال خواستاریم .

دکتر محتاط‌ـ دکتر منصوری‌ـ مهندس خاکزاد ـمهندس هورفرـ مهندس حبیبی
آ‌ـ۴۴۳۳

اینجانب ازطرف خودو کلیه افسران وافراد لشکر ۷ کرمانشاه مصیبت وارده‌رابه خانواده محترم عمیدی بویژه تیمسار سپهبد عمیدی‌و تیمسار سرتیپ امیرقاسم عمیدی تسلیت عرض نموده بقای‌عمر و سلامتی آن‌خاندان را ازخداوند مسئلت دارد.

کرمانشاه ـسرتیپ حسین جوانشیر
آ‌ـ۴۹۷۲

تیمسار سپهبد بختیار معاونت محترم نخست وزیر و ریاست سازمان امنیت

باکمال احترام ضایعه مولمه درگذشت والده مکرمه را تسلیت‌عرض نموده بقای‌عمر آنجناب وبازماندگان آنمرحومه را ازخداوند متعال خواستارم .

از طرف اتحادیه صنف فروشندگان لبنیات تهران

آ‌ـ۴۴۴۹ **محمدرضا سعادت فرد**

مصیبت وارده را بخاندان ارجمند میر مجتهدی عموما و بدوست عزیزمان آقای عباس میرمجتهدی خصوصا تسلیت میگوئیم .

نصرت‌اله‌هوشمند‌ـ کمال‌الدین‌آقاحسینی‌ـ علی‌اکبر سلطان محمدی ـ مهندس غلامعلی هراتی ـ منصور قانع کریمی ـ مهندس کریم اقابکی‌ـ مصطفی شکرائی ـ نورالدین شهابی ـ رضا اصلانی ـ غلامحسین تهرانی ـ کمال زین الدین ـ مهندس نصراله نو بهار ـ محمد حسین یزدانفر‌ـ مهندس محمد رضوی ـمهندس جهانگیر جهانبانی ـ
آ‌ـ۴۴۴۷ **حسن‌مبادی**

تیمسار محبوب سپهبد تیموربختیار معاونت محترم نخست‌وزیر

مصیبت وارده رابه آنجناب ازطرف خودو هیئت مدیره کانون‌تسلیت عرض مینماید.

رئیس‌کانون لیسانسیه‌های دانشکده‌علوم معقول‌و منقول ـفقیه مرندی

جناب آقای ارباب بهرام فروردین

ازطرف هیئت مدیره کارکنان و کارگران شرکت سهامی‌سه‌گانه محدود طهران صمیمانه تسلیت عرض مینماید و سلامت و بقای جنابعالی وکلیه خانواده محترمتان را آرزومندیم.

آ‌ـ۴۴۲۵ **شرکت سهامی سه‌گانه ـمدیر عامل**

جناب آقای ارباب بهرام فروردین

از حادثه تاسف انگیز فوت والده محترمتان فوق‌العاده متاثرم از خداوند میخواهم بشماصبر جمیل عطافرماید. **مهندس اوانسیان**

جناب آقای ارباب بهرام فروردین

با نهایت تاسف و تاثر مصیبت وارده را بجنابعالی و فامیل محترم تسلیت عرض مینماید . **فتح‌اله مهربخش**

بانهایت تاثرو تاسف مصیبت وارده فوت مرحوم عباس غفوری رابخانواده جلیل غفوری مخصوصا جناب‌آقای موسی غفوری رئیس شعبه شماره۲ تهران سازمان‌بیمه های اجتماعی تسلیت گفته و سلامتی وسعادت بازماندگان آن‌مرحوم را ازخداوند متعال خواهانیم.

کارکنان شعبه شماره ۲ تهران ـسازمان‌بیمه های اجتماعی کارگران

جناب آقای موسی غفوری

بانهایت تاثرو تاسف درگذشت پدر بزرگوارتان را تسلیت عرض نموده بقای‌عمر و سعادت آنجناب و خانواده محترمتان را آرزومندیم

دکتراخلاقی ـوزیری‌ـرحیمی ـفرزانه‌ـعلوی ـمهردانی ـخرازی

تیمسار محترم‌سپهبد بختیار فرماندهی محبوب و بزرگوارم

بانهایت تاسف وتاثر درگذشت شادروان فقید سعید والده‌ماجده آن‌سرور خودرا صمیمانه تسلیت‌عرض نموده واز خداوند برای کلیه فامیل‌هائی که دراین مصیبت بزرك شرکت داشته وسهیم میباشند خصوصا تیمسار معظم وخاندان جلیل بختیار صبرو شکیبائی وسلامتی عموم بازماندگان راسئلت مینمایم.

آ‌ـ۴۹۷۰ **سمنان ـسرهنك‌محمد ولی غفاری**

تیمسار سپهبد بختیار رئیس محترم سازمان اطلاعات‌وامنیت کشور ومعاونت محترم نخست‌وزیر

باکمال تاسف مصیبت وارده رابخاندان جلیل بختیار بویژه تیمسار معظم بختیار تسلیت عرض نموده سعادت وسلامت بازماندگان آنمرحومه راازخداوند متعال خواستار است.

آ‌ـ۵۰۳۲ **اصفهان ـهیئت مدیره کارخانه ناهید**

تیمسار سپهبد بختیار رئیس محترم سازمان اطلاعات‌وامنیت کشور ومعاونت محترم نخست‌وزیر

باکمال تاسف مصیبت وارده رابه آن تیمسار معظم تسلیت عرض نموده سلامت وسعادت شما وخاندان جلیل بختیار را از درگاه ایزد متعال خواستار است.

آ‌ـ۵۰۳۴ **اصفهان ـازطرف کارگران کارخانه ناهید**

تیمسار سپهبد بختیار معاون محترم نخست‌وزیر وریاست سازمان اطلاعات وامنیت کشور

اینجانب وکلیه کارمندان اداره اوقاف استان دهم مصیبت‌وارده به‌جنابعالی وخانواده جلیل بختیار صمیمانه تسلیت عرض مینمایدسلامتی وموفقیت آنجناب رااز درگاه ایزد متعال خواهانم.

آ‌ـ۵۰۳۶ **اصفهان‌ـ رئیس اوقاف استان‌دهم ـجواد سلماسی‌زاده**

جناب آقای حاجی علی جعفری

با نهایت تاسف و تاثر مصیبت وارده بخاندان محترم جعفری و فتوره‌چی را تسلیت عرض نموده بقای عمر وسعادت بازماندگان آن مرحومه را از خداوند متعال خواستارم .

آ‌ـ۴۵۷۳ **اسدالله مدنی‌کیا**

بانهایت تاسف درگذشت اعلیحضرت‌فقید امیر امان‌الله خان پادشاه سابق افغانستان را بخانواده های محترم افغان و رحمانی و روشنفکر بویژه جناب آقای علی اکبر روشنفکر و خانم محترمشان تسلیت عرض نموده بقاءوسلامتی بازماندگان آن شادروان را از خداوند متعال خواهانیم .

آ‌ـ۴۵۷۷ **احمد منعمی و بانو**

با نهایت تاثر درگذشت شادروان دکتر منصور زاده کردستانی را به بازماندگان آن مرحوم و خانواده های محترم تسلیت عرض می نماید .

آ‌ـ۵۰۶۰ **شیراز ـسرتیپ‌معتمدی‌کردستانی**

تیمسار سپهبد بختیار معاون محترم نخست‌وزیر و رئیس سازمان اطلاعات و امنیت کشور

فقدان اسفناك مادر عزیزتان را با یکدنیا تاسف به آن تیمسار معظم تسلیت عرض نموده و بقای بازماندگان را از خداوند متعال خواستاریم .

هیئت رئیسه صنف چلوکبابی و چلو خورش تهران و توابع
علی یزدان منش ـغلامحسین شاه محمدی ـ حاجی عبدالله گودرزنیا ـرضا علیمردانی ـحاجی علی اصغر فرخ پور

کارمندان و کارکنان ساوات استان ششم (خوزستان) مصیبت وارده را به تیمسار سپهبد بختیار ریاست سازمان اطلاعات و امنیت کشورتسلیت‌عرض نموده سعادت و سلامت آن ریاست محبوب و سایر بازماندگان‌آن خانواده را ازخداوند متعال مسئلت دارند . **بـ‌امجدی**

کارکنان کارخانه پپسی‌کولای‌رشت از خبر درگذشت شادروان جناب عبدالله ثابت متاثروبا اظهار همدردی مصیبت وارده را بخانواده جلیل ثابت عموماو به‌جنابان‌حبیب‌الله ثابت ایرج ثابت ـهرمز ثابت خصوصا تسلیت عرض نموده بقای سلامتی توام با سعادت و عزت کلیه بازماندگان آن مرحوم را از خداوند متعال مسئلت دارند .

مدیر کارخانه پپسی‌کولای‌رشت‌ـفرهنگی

اطلاعات

شورای سلطنت درغیاب شاهنشاه تشکیل میشود

امروز سخنگوی دربار شاهنشاهی اطلاع داد که در مدت سفر اعلیحضرت همایونی باروپا شورای سلطنت بامور مملکتی رسیدگی خواهد کرد .

اعضای شورای سلطنت عبارت خواهند بود ا زوالاحضرت شاهپور غلامرضا پهلوی - والاحضرت شاهپور عبدالرضا پهلوی - آقای دکتر اقبال نخست وزیر - آقای علاوزیر دربار شاهنشاهی و آقایان صدر و سردار فاخرحکمت‌روسای‌مجلسین.

ساعت ورود شاهنشاه بفرودگاه‌استانبول

امروز بوزارت خارجه ترکیه اطلاع داده شد

بعد از ظهر امروز آقای محمود دیك‌اردم سفیر ترکیه با آقای آرام وزیر امور خارجه ملاقات خواهد کرد .

طبق اظهار مقامات سفارت ترکیه ملاقات مذکور جنبه تشریفاتی‌خواهد داشت زیرا اولین ملاقاتی است که سفیر جدید ترکیه پس از تقدیم اوراق استوار نامه خود بحضور شاهنشاه از وزیر خارجه ترکیه بعمل می‌آورد .

خبرنگار سیاسی ما اظهار نظر می نماید که در این ملاقات حوادث اخیر ترکیه مورد بحث قرار خواهد گرفت .

امروز از طرف سفارت ترکیه بوزارت امور خارجه آنکشور اطلاع داده شد که هواپیمای حامل شاهنشاه مقارن ساعت یازده و نیم صبح فردا (بوقت محلی) در فرودگاه استانبول بزمین خواهد نشست.

علیاحضرت ملکه فرح دربرنامه اختصاصی کمك به زلزله‌زدگان شرکت میجویند

علیا حضرت ملکه فرح پهلوی فرداشب به‌تئاتر تهران تشریف‌فرما میشوند وازبرنامه مخصوص‌آن‌دیدن می‌فرمایند درآمد نمایش فردای تاترتهران برای کمك بزلزله‌زدگان لار اختصاص داده شده است .

دربرنامه فرداشب برای نخستین‌بار دسته معروف تاتر کلمبیا دوپاری شرکت خواهند کرد. اعضاء این دسته که ژاك دمنیل‌هنر مند مشهور سینمای فرانسه را باخود همراه دارند باهواپیمای ارفرانس‌وارد تهران شدند .

ملاقات‌کاردار شوروی باوزیرخارجه

کاردار سفارت شوروی مراتب همدردی و تاثر مردم شوروی را از حادثه لار اعلام داشت

ساعت یك بعد از ظهر دیروز آقای «ورونین» کاردار موقت شوروی در ایران باآقای آرام وزیرامور خارجه ملاقات کرد .

در این ملاقات کاردار شوروی مراتب همدردی و تسلیت مردم شوروی را بمناسبت وقوع زلزله‌در ناحیه لار ابراز داشت .

کاردار شوروی ضمنا بوزیرامور خارجه اطلاع داد که کمیته اجرائیه اتحادیه انجمن های صلیب سرخ بمنظور کمك بـه آسیب دیدگان مقداری دارو و وسائل زخم بندی وبکهزار پتو ارسال خواهد داشت.

کاردار شوروی همچنین اظهار کرده که بیمارستان صلیب سرخ شوروی در تهران حاضر است عده‌ای پزشك و پرستار بوسیله هواپیما برای کمك بزلزله زدگان به ناحیه لار اعزام دارد .

آقای آرام وسیله کاردار شوروی از مردم شوروی و صلیب سرخ آن کشور بمناسبت اظهار همدردی و تسلیت سپاسگزاری نمود .

روزشنبه بین ایران ویك سازمان جهانگردی آمریکائی قراردادی امضاء میشود

خبرنگارما اطلاع یافته که روز شنبه آینده در واشنگتن بین موسسه جهانگردی جهانی و آقای بهبهانیان مدیر عامل بنیاد پهلوی درمورد اعزام جهانگردان بین دوکشور و ایجاد تسهیلات لازم برای آنان قراردادی امضاء خواهد شد . درمراسم عقد این قرارداد آقای مهندس اردشیرزاهدی سفیر کبیر ایران درامریکا حضورخواهدداشت. آقای بهبهانیان پس‌فردا تهران را بقصد نیویورك ترك خواهدگفت .

گزارش خبرنگارما اضافه‌میکند که‌این پیشنهاد چندی پیش‌از طرف موسسه انستیتوی جهانگردی جهانی که مرکز آن در نیویورك میباشد به‌بنیاد پهلوی داده شد و پس ازموافقت مقامات مسئول سفیر کبیر ایران درآمریکا مقدمات انعقاد قرارداد را فراهم کرده‌است . موسسه مذکور سالی یك میلیون جهانگرد بخاورمیانه اعزام میداردکه پس از عقد قرارداد بیشتر آنها ازایران نیز دیدن خواهند کرد .

فرمانده دانشگاه جنك پاکستان درتهران

ساعت هشت وسی دقیقه امروز ژنرال عبید بیلگرامی فرمانده دانشگاه جنك پاکستان واردتهران شد و پس از امضاء دفتر مخصوص شاهنشاه ساعت ده‌و نیم صبح با تیمسار ارتشبد عبدالله هدایت رئیس ستاد بزرك ارتشتاران‌ملاقات نمود .

ژنرال بیلگرامی ساعت یازده ونیم با تیمسار سپهبد دکتر بهرام آریانا فرمانده نیروی زمینی ملاقات کرد .

کنسرت بنفع‌کودکان بی‌سرپرست‌لار

درآمد این‌کنسرت صرف تاسیس پرورشگاه وآموزشگاه حرفه‌ای کودکان لار میشود

سازمان کمك کودك بمنظور کمك بکودکان یتیم وبی‌سرپرست‌لار وتاسیس یك پرورشگاه وآموزشگاه حرفه‌ای درآنشهر درآخرین‌جلسه خود تصمیم گرفت که‌روز پنجشنبه ۲۲اردیبهشت ماه کنسرت مجللی‌در تالار فرهنك ترتیب‌دهد ودربرگزاری این کنسرت ازهمکاری صمیمانه تمام سازمانهای هنری کودکان وهنرمندان رادیو برخوردارمیشود.

بهای بلیط وساعات‌شروع کنسرت‌درشماره فردا وهمچنین‌مشروح آن‌در مجله اطلاعات کودکان باطلاع‌خوانندگان عزیز میرسد.

کالاهائی‌که سود بازرگانی به‌آن تعلق نگرفته‌است نبایدگران فروخته‌شود

چنانکه خوانندگان میدانند امسال برای بعضی از کالا ها سود بازرگانی جدید و یا بیشتر وضع شده است مثلا تلویزیون های بزرك و اتومبیل های سواری دارای سود بازرگانی شده است البته اگر این کالاها قبل از ابلاغ مقررات واردات سال ۳۹ بکشور وارد شده باشد فروشنده حق ندارد سود بازرگانی آنرا روی بهای کالا اضافه کندولی‌اگر پس‌از آن‌باشد و سود بازرگانی به آن تعلق گرفته باشد دراینصورت میتواند سودبازرگانی را بر بهای کالا بیفزاید .

در ضمن وارد کنندگان عمده این کالا ها در اطاق بازرگانی تعهد سپرده‌اند که رعایت این اصول را بکنند .

اداره تثبیت قیمت های وزارت بازرگانی حق دارد که در صورت‌رسیدن شکایتی که حاکی از سوء استفاده در این امر باشد پرونده لازم راتشکیل داده و بدادگاه تثبیت قیمت ها بفرستد .

وزارت‌کشور برامور سوپرمارکت نظارت خواهدکرد

امروز وزارت کشور اعلام کرد که با انحلال سوپرمارکت مخالفت کرده است این تصمیم از طرف وزیر کشور در اجرای نیات شاهانه مبنی برتامین رفاه و آسایش عمومی اتخاذ گردیده وزارت کشور که قائم مقام انجمن شهر است صالح باتخاذ این تصمیم بوده واعلام شد که باید فروشگاه همچنان بکار خود ادامه دهد نسبت بسایر پیشنهادات مدیران سوپرمارکت نیز وزارت کشور مشغول مطالعه می باشد تا بتواند نظر خود را اعلام بدارد .

بمناسبت سفر شاهنشاه هفتاد هزار نشریه تبلیغاتی از طرف انتشارات ورادیو دراروپا توزیع میگردد

امروز اطلاع داده شد که‌از طرف اداره کل انتشارات ورادیو دراین‌هفته هفتاد هزار نشریه تبلیغاتی بمناسبت مسافرت شاهانه دراروپا توزیع میگردد.

این نشریات شامل ۲۵هزار نسخه ازمجموعه مصاحبه های‌مطبوعاتی شاهنشاه -۳۰هزار شماره ازمجلا تانگلیسی (ایران امروز) پانزده‌هزارنسخه ازمجله فارسی پیام‌ایران برای دانشجویان وجوانان ایرانی دراروپا می‌باشد.

امروز ازطرف اداره کل‌انتشارات ورادیو آقای ناصر شیرزاد سرپرست اطلاعات وخبرگزاری پارس باروپا اعزام شدتا ضمن‌نظارت درتوزیع‌نشریات مذکور اخبار سفر شاهانه رابتهران ارسال دارد .

دیشب درحضور شاهنشاه وملکه ووالاحضرت شمس

تانیا آشوت هنرنمائی‌کرد

شاهنشاه مدالی به تانیا هنرمند ایرانی اعطا فرمودند

شاهنشاه وعلیاحضرت ملکه هنگام ورود به‌تالار فرهنك - آقای کاشانی عضو هیئت مدیره انجمن فیلارمونیك توضیحاتی معروض میدارد

دیشب دربرنامه فستیوال انجمن فیلارمونیك تهران «تانیا آشوت»و «کوستا»پیانیست‌های‌ایرانی‌وپرتقالی برنامه جالبی در حضور اعلیحضرت همایونی وملکه ووالاحضرت شاهدخت شمس درتالارفرهنك‌اجرا کردند.

هنگام ورود اعلیحضرتین و والاحضرت‌شمس‌آقای کاشانی‌عضو هیئت مدیره انجمن فیلار مونیك خیرمقدم گفت وضمن گزارش فستیوال بعرض رساند همزمان با مسافرت اعلیحضرت‌همایونی‌باطریش هنرمندان برجسته کشور اطریش درایران برنامه اجراخواهند کرد. برنامه دیشب شامل چهارکنسرتو ازشوپن-راخمانینوف -سن‌سانس موسیقیدانان بزرك دنیا بود.

دراثر استقبال‌شدیدحضارتانیامجبور شد که دوقطعه از آثار شوپن را علاوه بربرنامه اجراکند.

درپایان آقای کاشانی خانم‌تانیا رابه حضور شاهنشاه وملکـه و والاحضرت معرفی نمود که مـورد تفقد قرار گرفت واز طرف‌شاهنشاه یك قطعه‌مدال بوی اعطا گردید.

پیام علیاحضرت ملکه فرح

بدانشجویان مقیم خارج ازکشور

علیاحضرت ملکه‌فرح‌پهلوی پیامی باین شرح خطاب بدانشجویان مقیم خارج از کشوربمناسبت انتشارمجله پیام ایران فرستاده‌اند:

دانشجویان عزیز مقیم خارج از کشور من که‌تاچندی پیش مـانند شما دانشجوئی بودم ودوران‌تحصیل رادرخارج‌ازکشور گذرانده‌ام‌بخوبی ازعشق بوطن وشور واحساسات ملی شما وهمچنین مسائلی که با آن روبرو هستید آگاهم ویقین بدانید که‌تمام کوشش خودرا برای انجام آرمانهای شمابکار خواهم برد.

هم‌اکنون تحت‌توجهات ورهبری پیشوای دلسوز مملکت اعلیحضرت همایون شاهنشاه درکشور من وشما تلاش بی‌سابقه‌وکم نظیری درراه آبادساختن این سرزمین وپیشرفت وترقی ملت ایران جریان دارداین تلاش وکوشش خستگی ناپذیـر یقینا بنظر افرادی که چند سالی دور از وطن هستند عجیب وغیر - منتظره مینماید.

ادامه این فعالیت وکوشش‌باید بدست جوانانی صورت گیرد که پس‌از طی تحصیلات خود در خارج وداخل کشور شور کار ونیروی خدمت بشاهنشاه ووطن رادارند.

امیداست شما دانشجویان عزیز که هم‌اکنون درخارج از کشور تحصیل میکنید برهبری شاهنشاه دین‌خودرا نسبت بسرزمینی کـه هستی وحیات وپیشرفت خویش را مدیون آن هستید ادانمائید.

میدانهای خواربار و تره‌بار

- درچهارگوشه تهران همین روزها تاسیس میگردد
- ساختمان میدان بزرك تره‌بار نارمك آغاز گردید
- خواربار وتره‌بار «دست‌اول» درچهـار نقطه شهر در اختیار مردم گذارده میشود

امروز شهرداری اعلام داشت که صمیم شهرداری در مورد تقلیل و تثبیت قیمت خواربار و تره بار بمرحله جدی رسیده است .

شهردار دستور داده است که‌چهار میدان در چهار گوشه شهر خواربار وتره بار ارزان قیمت بمردم‌بفروشند و میدانها در بست در اختیار فروشندگان و تولید کنندگان قرار خواهد گرفت .

دست واسطه کوتاه

مامورین شهرداری نظر داده‌اندکه قیمت یك صندوق میوه و یاسایر کالای مورد نیاز مردم پس ازورود بمیدانهای فعلی دست بدست می گردد و عده‌ای حتی علاوه بر حق دلالی فروش آنرا در انحصار خود قرار میدهند و مبلغ قابل توجهی برروی قیمت اجناس علاوه میکنند در میدانهای جدید باحدی اجازه داده نخواهد شد تا واسطه شده واشکالی برسر راه مردم وجود ندارد کنترل میدان بطور کلی در اختیار مامورین شهرداری خواهد بود امروز ساختمان میدان بزرگی در نارمك آغاز شد و ساختمان میدان دیگری در جنوب پارك شهر بپایان میرسد دو میدان بزرگ دیگر در شرق و غرب تهران بزودی کلیه نیازمندی های مردم را آماده و در دسترس عموم خواهند گذاشت .

منطقه ۱۷ تهران ضمیمه سپاه یك شد

بطوریکه خبرنگارما کسب‌اطلاع کرده‌است منطقه ۱۷ سرباز گیری تهران از دژبان کل منتزع و ضمیمه سپاه یك مرکز شد .

صبح امروز این تغییرات عملی گردید وافسران منطقه مذکور به مقامات سپاه یك معرفی گردیدند.

نتیجه چهارمین دوره مسابقه شطرنج بانوان

همانطور که قبلا اطلاع‌داده شد مجله اطلاعات بانوان یکدوره‌مسابقه جهت بانوان ترتیب داده است وسی‌نفر ازبانوان ودوشیزگان در این مسابقه شرکت نموده‌اند. مسابقات ازهفته گذشته آغاز گردیدونتیجه مسابقات تاروز گذشته تادوره چهارم بدین شرح‌میباشد.

دوشیزه نبتون نوابی باچهارامتیاز اول ودوشیزگان نورا قزنی ، زهرا اشتری ،طاهره عرفان، خانم‌ر ینابور قهرمانی هریك باسه امتیاز مقام دوم تاپنجم مسابقات رابدست آورده‌اند.

مسابقات همچنان ادامه دارد وتااواخر این هفته خاتمه می‌پذیرد.

شکایت شرکت کشاورزی

از طرف شرکت سهامی کشاورزی جنوب (اهواز) عریضه‌ای مبنی بر شکایت از قانون اصلاحات ارضی که اکنون در مجلس سنا مطرح است حضور اعلیحضرت همایونی و مقامات مقننه و اجرائیه بوسیله آقای عباس شرکت مدیر عامل تقدیم گردید و تقاضا شده است در این موقع که قانون در دست تصویب میباشد رعایت حقوق این شرکت شود که شالوده مفید آبیاری وکشاورزی‌شرکت مزبور متلاشی نشود .

بقرار اطلاع این شکایت مورد توجه قرار گرفته و دستور داده‌شده‌است موضوع مورد مطالعه واقع گردد .

مصوبات امروز کمیسیون دادگستری سنا

کمیسیون دادگستری مجلس سنا صبح امروز بریاست آقای‌دکتر سجادی وبا حضور معاونین وزارت‌خانه های دادگستری و کشاورزی تشکیل شد ولایحه دفع‌آفات نباتی و حیوانی ولایحه اجازه انتقال نیروی برق‌بوسیله کابل هوائی ولایحه تربیت متصدیان آزمایشگاه برای دانشکده‌های شهرستانها و دانشسرایعالی و لایحه اصلاح تبصره ۵قانون اصلاح‌قانون افزایش اعتبارات کشاورزی و لایحه عهدنامه استرداد مجرمین بین‌ایران و پاکستان وطرح مربوط‌به اصلاح بعضی از مواد آئین‌نامه داخلی مجلس‌سنامطرح وکلیه آنها بتصویب رسید.

ابلاغ قیمت منطقه‌ای شمیران بمحاضر

امروز وزارت دارائی قیمت منطقه‌ای شمیرانات رارسما به کلیه محاضر ابلاغ‌نمود وازفردا مالیات براساس قیمت منطقه‌ای اخذمیشود. محاضری که قیمت منطقه‌ای فوق‌را نداشته باشند میتوانند باداره اراضی اداره کل‌وصولی تهران مراجعه کنند.

شرکتهای آبجوسازی ده میلیون ریال مالیات دادند

امروز شرکتهای آبجوسازی ده میلیون ریال بدهی دوم خودرادر مورد مالیات معوقه به‌اداره اجراپرداخت کردند .این دومین بدهی‌شرکت های آبجوسازی بوداولین بدهی قبل‌از عید بمبلغ پنجاه‌و شش میلیون ریال پرداخت شد.

بازداشت مودیان بانظر کمیسیون خواهد بود

ازفردا کمیسیون اجرابا شرکت معاون اداره کل وصولی تهران و رئیس اجراورئیس اداره مربوطه برای بازداشت مودیانی که به‌آخرین اخطار اداره اجراترتیب‌اثر نمیدهند تشکیل میشود .ازاین‌پس دستور بازداشت بوسیله این کمیسیون داده‌خواهد شد .

خبرنگار ما اطلاع میدهد که‌چند پرونده برای رسیدگی کمیسیون مزبور آماده است.

سخنرانی رئیس دیوانعالی کشور امریکا در کنگره بین‌المللی هنر وباستانشناسی ایران

دیشب چهارمین کنگره بین‌المللی هنر و باستانشناسی ایران در شهر واشنگتن تشکیل شد . در این جلسه رئیس دیوان عالی‌کشور امریکا نطقی ایراد کرد وسپس دومقاله از طرف دوتن از دانشمندان خوانده شد .

پریشب مهمانی باشکوهی بشام از طرف والاحضرت شاهدخت شهناز پهلوی‌و آقای مهندس اردشیر زاهدی سفیرکبیر دولت شاهنشاهی ایران درامریکا بافتخار نمایندگان چهارمین کنگره بین‌المللی هنر و باستان شناسی ایران درسفارت کبرای شاهنشاهی ایران در شهر واشنگتن داده‌شد . جمع زیادی ازمقامات عالیرتبه دولت آمریکا و نویسندگان و هنرمندان آمریکائی در این مجلس شرکت داشتند.

آخرین خبرتا ۴ بعد ازظهر

زنی‌خاکستر چسمان را میخواهد

سانفرانسیسکو -۲ مه - یونایتدپرس - کاریل چسمان طی نامه ای که دیروز در لحظاتی که منتظر مرك بود نوشته است ، میگوید :

«من این نامه را برای آن می نویسم که دین خود را ، به خودم وبسیاری دیگر ادا کنم . من بانك انسانیت را می شنوم که بمن می گوید بنویس تا همه بدانند . رنجهائی که من شاهد آنها بوده ام و حالت مردمانی را که من دیده ام در انتظار مجازات رنج میکشند معرفی کنم .

من این را می نویسم تا وحشی‌گری را زودتر پایان دهم و سال های آینده مجازات بصورت شکنجه در نیاید . من خودرا قهرمان و شهید نمیدانم. ولی اعتراف می کنم که من کاملا از حالات سالهای اولیه عمر خود بدورم وآن سالها مرد احمقی بوده ام .

در خاتمه این نامه امضاء چسمان قرار دارد .

زنی که شاید مادر چسمان بود به مدیر زندان تلفن کرده تقاضا کرد خاکستر چسمان را در اختیار او بگذارند .

اوضاع ترکیه بهبود یافته‌است

واشنگتن -یونایتدپرس -وزارت خارجه امریکا اعلام داشت که بموجب گزارشهائی که از ترکیه رسیده است اوضاع این کشـور آرامش و بهبـود یافته است .

لینکلن‌وایت سخنگوی وزارت خارجه امریکا اظهار داشت که وزیـران خارجه کشور های عضو پیمان اتلانتیك شمالی کـه در کنفرانس استانبول شرکت دارند از آزادی کامل برخوردار بوده و هیچگونه محدودیتی ناشی از بحران ترکیه برای آنان بوجود نیامده است .

آنکارا - خبرگزاری فرانسه - فرماندار نظامی آنکارا ضمن یك‌اعلامیه رسمی اطلاع داد که در حوادث اخیر این شهر هیچکس کشته نشده است و فقط عده ای از تظاهر کنندگان در نتیجه زدو خورد با ماموران انتظامی بطور سطحی زخمی شده اند .

استانبول- خبرگزاری فرانسه - امروز ناظران سیاسی اظهار داشتند تظاهراتی که در ترکیه و بخصوص در شهر استانبول رخ داده در مذاکرات وزیران خارجه سازمان پیمان اتلانتیك شمالی کوچکترین تاثیری نداشته‌است این ناظران اظهار می‌دارند که حتی اقدامات احتیاطی که از طرف‌ماموران انتظامی ترك بعمل آمده نسبتا ناچیز بوده است .

درپشت پرده کنفرانس وزیران‌سنتو

مقامات ذی صلاحیت می گویند در کنفرانس وزیران سنتو سلوین‌لوید و هرتر به سه دولت مسلمان عضو پیمان اطمینان داده اند که در کنفرانس سران شرق و غرب نظریات آنها پیرامون امور خاورمیانه محترم خواهد بودو هیچ تصمیمی در مورد این منطقه بدون رضایت آنها اتخاذ نخواهد شد ..

ضمنا هرتر و سلوین‌لوید چنانکه‌بیك‌دبیرکل‌پیمان‌میگوید اطمینان‌داده‌اند که با وجود تمایل به بهبود روابط با روسها مطلقا در جبهۀ دفاعی غرب رخنه ای ایجاد نخواهد شد .

نیویورك تایمز

مجمع‌عمومی

انجمن فارغ‌التحصیلهای دانشگاههای آمریکا

عصر پنجشنبه بیست‌ونهم اردیبهشت ساعت ۶بعدازظهر درباشگاه دانشگاه خواهد بود.

دستور جلسه

گزارش هیئت مدیره وانتخابات هیئت‌مدیره جدید

کلیه اعضاء باید کارت عضویت همراه داشته‌باشند.

کارتهای عضویت برای توزیع دراختیار آقای مهندس فرهادگنجۀ تلفن شماره ۶۹۱۵۹ میباشد. آ-۴۵۵۷ ۱-۲

بدینوسیله باطلاع کلیه آقایان پزشکان کشور میرساند

که موضوع سخنرانیهای کنگره پزشکی سال ۱۳۳۹که در هفته اول مهرماه ۳۹ درراامسر تشکیل میگردد بشرح زیر خواهد بود :

بیماریهای منتقل از حیوانات (زئونوزها)

۱-بیماریهای ویروسی- هاری -انسفالیت های ویروسی

۲-بیماریهای باکتری -سل گاوی- سمیاه زخم -بروسلوز (تب مالت) -مشمشه -طاعون -سالمونلوزها .

۳- بیماریهای انگلی - تیفوس مورن- تب کو- لپتوسپیروزها - تب های راجعه -لیشمانیوزها -تنیازیس -اکی نوکوکوز - دیستوماتوز- زئولوز های بعلت نماتدها

۴- بیماریهای قارچی

۵-مخازن ویروس حیوانی وبند پایان ناقل زئو نوزها

۶-روشهای تجسس و مطالعه زئونوزها (ویروس -باکتری -انگلی- قارچی)

از آقایان پزشکان که مایلند در سخنرانی کنگره پزشکی‌سال ۱۳۳۹ شرکت نمایند متمنی است دو نسخه از متن سخنرانی خود را تا آخر خرداد ماه ۱۳۳۹ بدبیر خانه کنگره پزشکی ایران خیابان پاستور کاخ بنیاد پهلوی ارسال دارند تا پس از بررسی و تصویب در برنامه سخنرانیها منظور گردد .

۱-۳ آ-۳۸۵۰ دبیرخانه کنگره پزشکی‌ایران

ملکه زیبائی دانمارك بتهران آمد

(راسموسن لیزی) وزیبائی تهران

صبح امروز ملکه زیبائی سال ۱۹۵۹ دانمارك مادموازل (راسموسن لیزی) باهواپیمای میدل‌ایست وارد تهران شد درفرودگاه عده‌ای ازاین زیباروی آشوبگر استقبال کردند .

دختری که‌سال گذشته معروف ترین فرد دانمارك بود در فرودگاه اظهارداشت برای مدت چند هفته‌در تهران توقف خواهم کرد تاازنزدیك ازشهرزیبای شمادیدن‌کنم .مادموازل لیزی بدعوت یکی‌از کاباره ها به ایران آمده است .

تبریکات

جناب آقای مرتضی خطیبی

ارتقاء جنابعالی را بمقام مدیریت کل مالی وزارت بهداری که نشانه بارزی از فعالیت و صداقت ذاتی آن جناب می‌باشد صمیمانه‌تبریك عرض می‌نمائیم . آ-۴۴۸۳

عباس شاهمیری - سید محمد فاطمی - عباس عارفی

تیمسار سرلشکر ضرغام وزیرمحترم دارائی

حسن انتصاب وانتخاب جناب آقای امیرگودرزنیا که‌یکی ازافسران لایق ودرستکاروزارت‌دارائی‌میباشند به‌آنجناب‌تبریك‌عرض‌نموده‌وموفقیت بیشتر معظم‌له رااز ایزد متعال خواستاریم.

آ-۵۰۲۸ اکبر احتشامی -علیمحمد احتشامی

جناب آقای دکتر ادیب وزیرمحترم بهداری

پزشکان‌وکارمندان‌اداری درمانگاه هدایت ارتقاء جناب آقای‌مرتضی خطیبی عضو شایسته و متقی وزارت بهداری را به‌مدیریت کل مالی‌که نشان تشویق‌خادمین واقعی است تبریك گفته وموفقیت جنابعالی را آرزومندند . دکترمحمودپای‌ور

جناب آقای خطیبی مدیر کل محترم وزارت بهداری

ارتقاء مقام‌آنجناب را بسمت مدیر کل مالی وزارت بهـداری تبریك عرض نموده سعادت وموفقیت جنابعالی را از خداوند متعال خواستاریم .

احمدحسنین-غلامعلی ارجمند- غلامرضازیدقی- محمدحسن‌جسیری

جناب آقای خطیبی مدیرکل مالی وزارت بهداری

ارتقاء مقام جنابعالی‌را صمیمانه تبریك عرض می‌نمائیم .

آ-۴۳۹۹ علی‌اکبر نوذری -پرویز نوذری

آگهی ساعات‌کار بانك تهران

ساعات کاربانك تهران ازتاریخ هفدهم اردیبهشت‌ماه ۱۳۳۹ تااطلاع ثانوی غیراز ایام تعطیل بشرح‌زیر میباشد:

شعب مرکز وبازار : همه‌روزه ازساعت ۷½صبح الی ۱۲

باجه‌دریافت نقدی وچکهای انتقالی‌شعبه‌بازاربعدازظهرهااز ساعت۵الی۷

امیرکبیر

شعب فارابی ازساعت ۷½الی ۱۲ وعصرها از ۵الی۷بعدازظهر

شاهپور

شعبه تخت جمشید ازساعت ۷½الی ۱۲ وعصرها از ۵الی ۸½بعدازظهر

شعبه‌فردوسی ازساعت۷½ الی۱۲وعصرها از۵الی۹بعدازظهر

شعبه شبانه روزی چهارراه پهلوی همه روزه (حتی ایام تعطیل) کماکان‌وبلا- انقطـاع ازساعت ۷½ صبح الی ۱۰ شب میباشد.

بانك تهران

واهمه

چهارشنبه‌ها خواندنی است

آ-۴۵۰۵

روغن نباتی قو طعم کره دارد