اطلاعات

۲۰ صفحه

سه‌شنبه ۱۱ آبانماه ۱۳۵۰ ـ شماره ۱۳۶۳۸
سال چهل و ششم ـ تکشماره ۵ ریال

دیداری از اردوگاه ایرانیان اخراج شده در دشت طنجور

ایرانیان اخراجی از عراق از فجایع وحشتناک بعثیها خبر میدهند

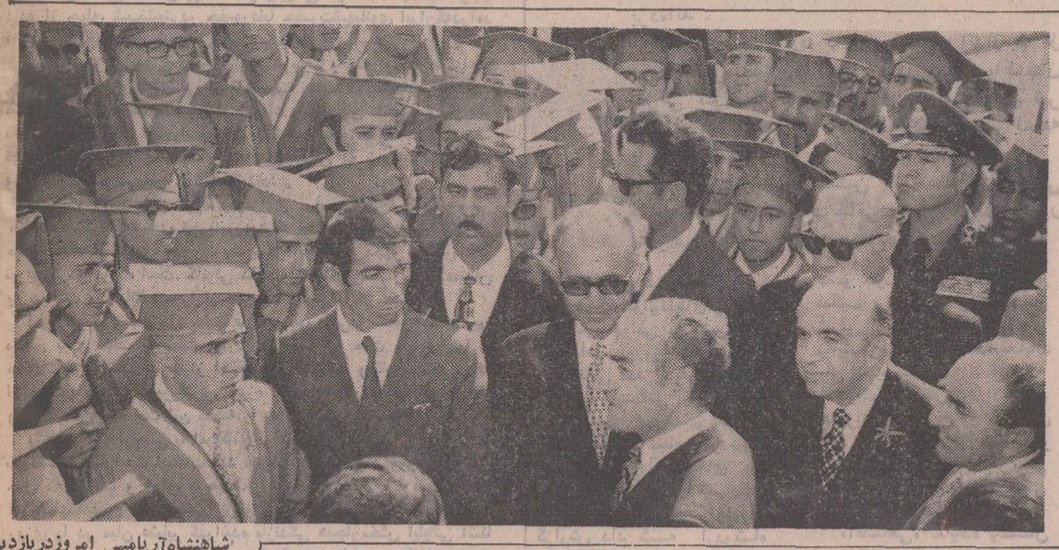

ماموران امنیتی عراق یکدسته ۱۸۴ نفری ایرانیان را در کوهستان پربرف رها کردند که عده‌ای از آنها مردند

★ شرطه ها بداخل خانه ایرانیان میریزند و با مشت و لگد آنها رابه کامیون ها میریزند وبه مرز میبرند

★ به ایرانی ها پیشنهاد میشود برای رژیم بعثی جاسوسی کنندتابه بستگان آنها آزاری نرسد

★ هر عراقی که بطرفداری ایرانی ها برخیزد ، سرو کارش با سازمان امنیت عراق است

★ شرطه های عراقی حتی به بیماران ایرانی هم رحم نمی‌کنند

درصفحه ۱۷

اظهارات خلاف واقع وزیر کشور عراق درباره ایرانیان

در صفحه ٤

شاهنشاه آریامهر امروز دربازدید ازدانشگاه صنعتی آریامهر مدتی نیز با فارغ‌التحصیلان دوره دوم به گفتگو پرداختند .

در عکس آقایان هویدا نخست وزیر ، علم وزیر دربار شاهنشاهی ودکتر امین نایب‌التولیه عظمی دانشگاه صنعتی آریامهر نیز افتخار حضور دارند .

شرح در صفحه چهارم ستون اول

طوفان هند ۵۰۰ هزار نفر را بیخانمان کرد و ۵۰ هزار دام را کشت

تلفات سیل و طوفان هند به ۱۵ هزار نفر رسید

- ارتباط مناطق طوفان‌زده باسایر نقاط جهان قطع شد
- ۳٤ قایق حامل زائران در دریا ناپدید شد
- از سرنوشت ٤۰ قایق و سرنشینان آنها در سواحل طوفان‌زده اطلاعی در دست نیست

درصفحه ۳

عملیات «هنگ خشمگین» مردم انگلستان را بوحشت انداخت

با تشدید عملیات شورشیان ایرلند :

انگلستان و ایرلند به کانونهای بحران اروپا تبدیل شدند

همزمان با افتتاح پارلمان توسط ملکه الیزابت افراد پلیس در سراسر انگلستان بحال آماده باش درآمدند

★ انگلستان مناطق کاتولیک نشین ایرلند را تخلیه میکند

★ شورشیان ایرلند به دولت انگلیس اخطار کردند جنگ خونینی را در ایرلند آغاز میکنند

★ بمناسبت افتتاح پارلمان توسط ملکه الیزابت اقدامات احتیاطی بی سابقه‌ای درلندن بعمل آمد

در صفحات ۳ و ٤

بعد از انفجار بزرگی که درموسسه اتومبیل انگلیس دربلفاست روی داد تعداد زیادی ازسربازان انگلیسی محل حادثه را محاصره‌کردند . در عکس چند سرباز مسلسل بدست انگلیسی ، گروهی از مردم و چند دختر ایرلندی که ازروی خرابی های ناشی ازانفجار می‌گذرند دیده میشوند .

عکس رادیوئی اطلاعات

مسئله تخم مرغ به مجلس کشیده شد

درباره افزایش غیرعادی قیمت تخم مرغ ، پنیر، کره وروغن نباتی از دولت سئوال شد

★ نماینده اقلیت : صحیح نیست بجای اعمال قدرت درمقابل محتکرین ، از خارج تخم مرغ، کره، پنیر وارد شود

★ نماینده اکثریت : همین قدرکه از بالا رفتن قیمت‌ها جلوگیری شده ، دولت خیلی هنر کرده است

درصفحه ٤

دستور وزیر کشور برای مبارزه با گران ـ فروشان ومحتکرین

محتکرین و گرانفروشان تبعید میشوند

- پروانه کسب وارد کنندگان ارزاق عمومی که اجحاف کنند لغو خواهد شد

درصفحه آخر

گزارشی از بازدید

شاهنشاه آریامهر وشهبانو

از غرفه های نمایشگاه پیشرفتهای استانها را در صفحات ۹ ـ ۱۰ ـ ۱۱ ـ ۱۲ ـ مطالعه فرمائید

تقویم روز

امروز ۳شنبه ۱۱ آبان ماه . . . .

روز دیدار از نمایشگاه پیشرفت استانها است

محل دائمی نمایشگاه ها پهلوی جنوب پارک‌وی

آگهی مربوط باراضی محدوده طرح عباس‌آباد

درصفحه ۷

AEG TELEFUNKEN

شرکت سهامی آ. ا. گ ـ تلفونکن ایران

بدین وسیله باطلاع میرساند که نمایشگاه مرکزی شرکت واقع در خیابان کریمخان‌زند بعلت تعمیرات وتغییر دکوراسیون موقتا تعطیل است .

مراجعین و مشتریان محترم میتوانند برای بازدید ـ خرید و سفارش محصولات آ.ا.گ به‌طبقه بالای نمایشگاه (ساختمان آ.ا.گ) مراجعه فرمایند .

دیروز . . .

در تهران یک رستوران کاملا استثنائی افتتاح شد . . .

چارداش

رستوران ـ بار ـ تریا

در چارداش باترنم موزیک

کوکاز

رستوران ماکسیم پاریس

ازشما «جهانی» پذیرائی می‌کنیم

همه روزه نهار شام در

چارداش

خیابان تخت طاووس بین شاه عباس و نادرشاه تلفن رزرو ٦۳۸۲۱٦

آگهی و دعوت

بیادبود فرا رسیدن چهلمین روز درگذشت استاد گرانمایه شادروان دکتررضازاده شفق عضو ارجمند هیئت موسسین انجمن آثارملی مجلس تذکری ازساعت چهارونیم تا پنج‌ونیم بعداز ظهر روز چهارشنبه دوازدهم آبان ماه جاری در محل انجمن آثار ملی (خیابان ارامنه ـ سریل امیربهادر ـ شماره ۱۰۰) برقرار است .

بدین وسیله از آشنایان و دوستان و همه علاقمندان به بزرگداشت آن نیکومرد بزرگوار دعوت می نماید در مجلس یادبود وی شرکت فرمایند .

ضمنا به عرض میرساند که دعوتنامه جداگانه تقدیم نمی شود .

انجمن آثار ملی

سرکار خانم وحیه خادمی

با نهایت تاسف و اندوه فراوان مصیبت وارده را به سرکار و تیمسار سپهبد خادمی تسلیت عرض نموده از خداوند بزرگ سلامت و بقای عمر آن خانواده‌محترم را آرزومندیم .

علی فولادی و بانو

سرکار خانم وحیه خادمی

با کمال تاسف و تاثر مصیبت وارده درگذشت پدر گرامتان را به سرکار علیه و تیمسار سپهبد خادمی و خانواده محترم تسلیت عرض نموده بقای عمر بازماندگان را از خداوند مسئلت داریم .

مهشید و حسین فولادی

دکتر مودب میرفخرائی

متخصص و جراح زنان و زایمان از مسافرت مراجعت نمود.

قابل توجه آقایان اطباء (متخصصین کودکان)

واکسن سرخک (MORATENE)

ساخت کارخانه برناسویس

بمناسبت سالروز درگذشت همسرم مرحوم احمد معاون‌زاده مستشار سابق دیوان عالی کشور مراسمی از ساعت ۳ تا ٥ بعداز ظهر پنجشنبه ۱۳ آبان در ابن‌بابویه در مزار آن مرحوم منعقد میباشد. شرکت فامیل ودوستان موجب تشکر و امتنان است .

شایسته غنی‌زاده (معاون‌زاده)

آگهی ثبت‌نام و تعیین تاریخ انجام امتحانات مرکز تربیت معلم کودکان ودانش‌آموزان استثنائی

در صفحه ۹

مناقصه TEH/SI مربوط به کلیدهای ۲۳۰ کیلوولت ولوازم تبعی حلقه دور تهران

پیرو آگهی قبلی مهلت تسلیم پیشنهادات مربوط به مناقصه فوق تا ساعت ۹ صبح روز سوم آذرماه ۱۳۵۰ تمدید میگردد . پیشنهادات رسیده در ساعت ۱۰ صبح همانروز باز و قرائت خواهد شد

شرکت برق منطقه‌ای تهران

آقای عباس محمدی اصل، کشاورز ۵۳ ساله جایزه ۶۰۰ هزار تومانی را برد

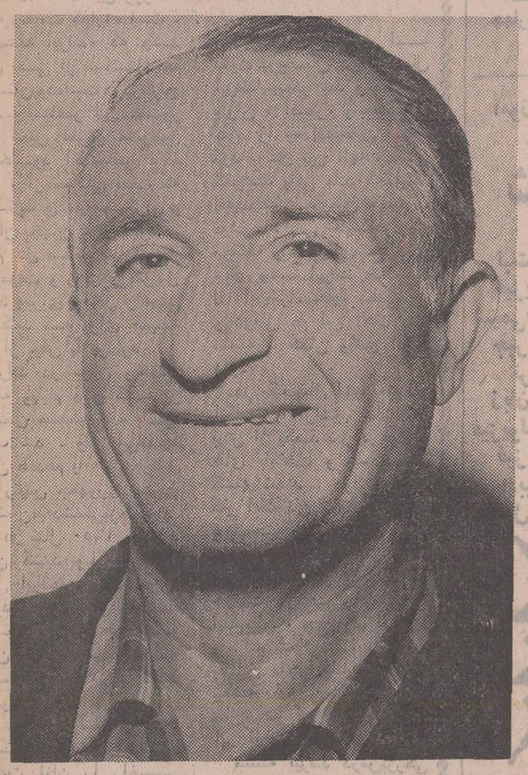

آقای عباس محمدی‌اصل ، کشاورز ۵۳ ساله ساکن تهران باخرید ۹ برگ بلیط مخصوص اعانه ملی سری ۱۰۸۸ جایزه ممتاز ٦۰۰ هزار تومانی وجایزه ارفاقی ٦۰هزار ریالی ماقبل جایزه ممتاز را نصیب خودساخت

کشاورز خوشبخت، دیروز بامراجعه به بنگاه اعانه‌ملی هر دو جایزه را دریافت داشت .

جایزه ممتاز ٦۰۰ هزار تومانی بلیطهای مخصوص اعانه‌ملی سری ۱۰۸۸ نصیب آقای عباس محمدی اصل کشاور ساکن شهرری گردید .

کشاورز خوشبخت ، که تعداد ۹ برگ بلیط اعانه ملی خریداری کرده بود ، علاوه برجایزه ممتاز ٦۰۰ هزار تومانی ، جایزه ارفاقی ماقبل جایزه ممتاز را نیز ، بمبلغ ٦۰هزار ریال برد .

آقای عباس محمدی‌اصل ، دیروز، هنگام دریافت جوایز خود در بنگاه اعانه‌ملی ، اظهارداشت :

ـ «من از نخستین هفته‌های انتشار بلیطهای اعانه ملی ، هرهفته بطور مرتب بلیط اعانه‌ملی میخرم وتاکنون بارها برنده جایزه کوچك و جوایز ۱۰۰ تومانی و ۱۰۰۰ تومانی شده‌ام .

اینك خوشحالم که دوجایزه ٦۰۰هزار تومانی و ٦هزار تومانی رانیز یکجا برده‌ام . . . »

آقای عباس محمدی‌اصل، یك فرزند ۸ ساله دارد و معاش خانواده‌را با فروش سبزیجات ، که در یك هکتار زمین اجاری در شهرری میکارد، تامین مینماید .

وی ، پول جایزه را ، برای خرید خانه وتراکتور توسعه کار کشاورزی‌وتامین رفاه خانواده خود صرف میکند ـ قسمتی از پول را، بنام فرزندش پس‌انداز خواهد کرد . . .

***

بطوریکه خوانندگان عزیز اطلاع دارند پنجمین سری بلیطهای مخصوص اعانه ملی ، فقط برای یك‌هفته باجایزه ممتاز ٦۰۰ هزار تومانی انتشار یافت .

بلیطهای جدید اعانه ملی ، که باجوایز جدید در سراسر کشور انتشار یافته ، علاوه برجایزه ۱۵۰ هزار تومانی و دهها جایزه بزرگ دیگر ، همه هفته متجاوز از ۱۰۰۰ جایزه ۱۰۰ تومانی و ۱۰۰۰۰۰ جایزه ۱۰ تومانی دارد واولین قرعه‌کشی جوایز جدید بلیطهای جدید اعانه ملی ، فردا انجام خواهد گرفت .

هفته کودک در جنرال مد

مخصوص پوشاك زمستانی دختران وپسران باقیمتهای بسیار مناسب

بقیه در صفحه ۱۸

سربازان هند و پاکستان بزدوخورد شدید پرداختند

سرمقاله

تخت جمشید موفق در تجربه‌ای دیگر

بفاصله چند روز بعد ازمراسم جشن شاهنشاهی در تخت جمشید ، یک سازمان معروف و معتبر خیریه ، یعنی موسسه تخت‌های سپید کوچک، جشن پنجاهمین سال تاسیس خود را در همان محوطه برگزار کرد که خبر آنرا قبلا ملاحظه فرمودید.

تخت‌های سپید کوچک ، یکی از قدیمی‌ترین سازمانهای خیریه‌است که از کودکان عقب افتاده و نارس حمایت میکند و برای آنکه جشن پنجاهمین سال تاسیس آن متضمن اقدام‌مثبتی درجهت مقاصد جمعیت باشد ، برنامه‌یی مشتمل براقامت و پذیرائی در تخت جمشید ترتیب دادو از جمله، شبنشینی‌در حضورعلیا حضرت‌شهبانوی ایران‌که‌درآمد قابل ملاحظه‌یی بنفع هدفهای انسانی جمعیت عاید ساخت.

صرفنظر از جنبه‌های دیگر ، این تشریفات بمنزله اولین‌آزمایش در جهت بهره‌برداری توریستی از تاسیسات جدید تخت‌جمشید محسوب میشد. چه آنکه چند صد نفر از اعضاء و میهمانان «تخت‌های کوچک سپید» برای شرکت در مراسم تخت جمشید ، بصورت یک کاروان‌بزرگ توریستی وارد ایران شدند واز طریق تهران به تخت‌جمشید رفتند وتاخاتمه مراسم در آنجا اقامت گزیدند.

جریانات اقامت این گروه وبرگزاری مراسم جشن وشب نشینی «تخت‌های کوچک سفید» تجربه‌یی بود که نشان‌داد جشنهای‌شاهنشاهی منطقه تخت جمشید را بصورت یک «مرکز آبرومند و مجهز وخاطره‌انگیز توریستی در آورده است. کانونی که میتواند مشکل‌پسندترین علاقمندان به سیاحت و جهانگردی را از هرجهت راضی و خرسند سازد .

اقلیم فارس و سواحل خلیج فارس بطور کلی‌در شمار مستعدترین مناطق برای جلب توریست قراردارد . چه از حیث آب و هوا و موقعیت‌های طبیعی ، چه از لحاظسوابق تاریخی وآثار باستانی، چه از جهت مجاورت با بزرگترین حوزه نفتخیز جهان و صنایع غول‌آسا وحیرت‌انگیزی که نفت این منطقه را به سراسر جهان صادر میکند.

یک توریست اروپائی یا امریکائی در صورتیکه جنوب ایران را برای سیاحت و استراحت انتخاب کند میتواند بفاصله چند روز ، در عین حال که از آب و هوای فرحبخشی بهره‌مند میشود ، فرصت بازدید از بقایای تمدن بزرگ واصیل ایرانیان باستان را حاصل کند و احتمالا روزی را در میان عشایر گذرانیده بازندگی هیجان‌بخش ایلیاتی آشنا شودیا در سواحل خلیج فارس به ماهیگیری بپردازد و بالاخره ازین پایگاه برای سفر به امارات و شیخ نشین‌های خلیج فارس استفاده‌کند.

کمتر نقطه‌ایست درعالم که اینهمه دیدنیها را در یک ناحیه جمع‌آورده وبه شیفتگان سیر وسفر عرضه دارد زیرا بطور معمول جهانگردان‌و سیاحان غربی یا میباید بخاطر آشنائی با دنیای قدیم و تمدن‌های‌باستانی تن به مسافرت‌های طولانی بدهند و قید استراحت و استفاده از وسایل مدرن را بزنند یا براحساس تنوع طلبی خود غلبه کنند وبه مسافرت در اروپا وامریکا واستفاده از وسایل دنیای پیشرفته صنعتی بسازند .

فارس ما، تنها چیزی که لازم داشته است تا به یک نقطه ایدآل توریستی تبدیل شود همین وسایل اقامت و پذیرائی واحیانا تفریحات و سرگرمیهای مختلف بود وبا تدارکاتی که بخاطر برگزاری جشنهای شاهنشاهی بعمل آمد ، اینک در شیراز وتخت‌جمشید عالیترین وسایل اقامت و استراحت در اختیار مسافران قراردارد. چون علاوه برهتل‌ها ومتل‌های مدرن ومجهز ، چادرها و تاسیساتی که اختصاصا برای پذیرائی از میهمانان برجسته جشنهای شاهنشاهی تدارک شده بود در اختیار سازمان جلب سیاحان قرار گرفته و برای اقامت توریست‌ها تخصیص یافته است.

نکته مهمتر اینکه ،اکنون شیراز و تخت جمشید برای جهانیان‌منطقه ناشناخته‌یی نیست و جشنهای شاهنشاهی این ناحیه را چندانکه شاید وباید به مردم پنج‌قاره جهان معرفی کرده است. حالا همتی لازم است که سازمانهای ذیربط ، از چنین فرصت‌کم‌نظیری برای تبدیل فارس به‌یک مرکز عمده توریستی اقدام کنند و آنچه راکه برای این مقصود لازم است فراهم آورند.

درسی که مسئله «ایرلند» میدهد

تفسیر سیاسی

انفجارهای لندن و آماده باش «اسکاتلندیارد» حکایت از این دارد که ماجرای ایرلند به پایتخت انگلستان کشانده شده است . مسئله ایرلندکه از۳سال‌قبل باردیگر زنده شده است این روزها رو به وخامت گذارده است .

«مسئله ایرلند» که چند قرن یکی از مسائل مهم انگلستان‌بوده‌است ودرتاریخ جدید و معاصر این کشور تحت همین عنوان فصولی را بخود اختصاص داده است ، از مسائلی است که باید سرمشق سیاستمداران و رهبران جهان قرار گیرد تا هنگام حل مسائل به راه حل های موقت و زودگذر متوسل نشوند وبرای مسائل راه‌حلی پیدا کنند که برای همیشه انرا از پیش پا بردارد .

ایرلند در قرون وسطی بوسیله ویلیام فاتح که بر انگلستان مسلط شده بود تصرف شد ، ولی ایرلندیها درقرن هفدهم با انبوپرکرمول «تنها رئیس جمهوری تاریخ انگلستان»به‌دشمنی‌برخاستند و او در سال ۱۶۵۰ به‌ایرلند قشون کشید وبا فجیعترین وضعی ایرلندیها را سرکوب کرد و املاکشان را به انگلیسیها سپرد ، بطوریکه از آن تاریخ ایرلندیها کینه انگلیسیها را به دل گرفتند و قانون ایجاد «بریتانیای کبیر» که ایرلند را جزء انگلستان قرار داد نه تنها نتوانست آنان را راضی کند ، بلکه وادار به شورش هم کرد .

در طول‌قرن‌نوزدهم«مسئله ایرلند» برزندگی سیاسی انگلستان سنگینی میکرد . منشاء این حوادث اختلافات مذهبی بود که پس‌ازتصاحب املاک ایرلندیها بوسیله انگلیسیها شدت‌پیداکرده‌بود. دران موقع اکثریت ایرلندیها کاتولیک بودند ودرانگلستان برای کاتولیکها تبعیضات شدیدی وجود داشت .

مسئله ایرلند آن چنان حاد بود که نخست وزیری چون « گلادستون» دو بار برسر آن استعفا کرد .

مقاومت منفی ایرلندیها «بایکوت» در سال۱۸۷۹سبب شد که سرانجام به مردم این سرزمین استقلال‌داخلی (هم‌رول) داده شود بعدا کاتولیکهای ایرلندی موفق به کسب استقلال شدند واز سال ۱۹۳۶ جمهوری‌ایرلند را بوجود آوردند ، اما اقلیت پروتستان در شمال ایرلند مستقر شد و تحت عنوان « آلستر» وابستگی خود را به انگلستان حفظ کرد ، لکن بین آنها جمعی کاتولیک باقی ماند که اینک اقلیت این سرزمین محسوب میشود ، پس بااینکه‌درقرون مختلف راه حلهای‌متعددی برای مسئله ایرلند پیدا شد اما این راه حلها قطعی‌نبود و دلیلش هم این است که مسئله با همان وضع ادامه دارد .

در یک سال اخیر،«ایرلند انگلستان» آرامش نداشت . بیش از یکصد نفر درخیابان های بلفاست و لندندری کشته شدند . دولت‌محافظه کار انگلستان برخلاف دولت حزب کارگر ، بر عده‌نیروهای انگلیسی درآلسترافزود، ولی این تدابیر و حتی ملاقات تاریخی رهبران انگلستان ، جمهوری ایرلند وایرلند شمالی‌نه‌تنها نتوانست به این ماجرا پایان دهد ، بلکه بردامنه‌آن نیز افزودودر حال‌حاضر هم راه حلی‌برای آن قابل پیش بینی‌نیست.

مسئله ایرلند درس‌بزرگی است ـ درسی است که « تاریخ» میدهد ، هشداری است که باید از ۲۶ سال قبل (بعد از جنگ جهانی دوم) به آن توجه میشد اگر این مسئله مورد توجه قرار میگرفت مسائلی چون کشمیر ، قبرس، اعراب و اسرائیل ، ویتنام و کره‌اینک وجود نداشت همه این مسائل را راه حلهای‌موقتی باقی گذارده است اگر ۲۲ سال پیش بجای فرمول « رودس»راه حل قطعی‌برای مسئله اعراب و اسرائیل پیدا میشد کار این مسئله تا امروز به درازا نمیکشید و جهان را در لبه پرتگاه جنگ قرار نمیداد .

« تاریخ» نشان میدهداگر مسئله‌ای کاملا حل نشود مورد استفاده قدرتهای رقیب قرار میگیرد و به صورت آتش زیر خاکستری در می‌آید که هرآن میشود آنرا شعله‌ور ساخت .

دهلی‌نو ـ خبرگزاریها

اوضاع نظامی در مرز های هند و پاکستان طی بیست و چهار ساعت اخیر بیش از بیش رو به وخامت گذاشته است .

سخنگوی دولت هند برای نخستین بار پس از آغاز بحران اعتراف کرد که پادگان های مرزی تقویت‌شده‌و نیروهای‌هند برای‌درهم کوبیدن‌آتشبار های توپخانه پاکستان که پیوسته مواضع هند را زیر آتش می‌گرفتند دست «باقدامات متقابلی»زده و چندین آتشبار پاکستانی راکه ظاهرا از خمپاره انداز های ۱۲۰ میلیمتری تشکیل میشدند از بین برده‌اند .

سخنگوی هند افزود که این خمپاره انداز ها از ده‌روز قبل‌منطقه «کمال‌پور» رادر شمال پاکستان شرقی گلوله باران میکردند و در نتیجه این تیر اندازی عده زیادی از مردم غیر نظامی هند کشته یا زخمی شدند .

باین ترتیب برای نخستین بار سخنگوی رسمی هند به درگیری عملیات‌نظامی‌درمرز های‌دو کشور اعتراف کرد .

سخنگوی هند ادعا کرد که بار دیگر هواپیماهای پاکستان به قلمرو هوائی این کشورتجاوز کرده‌اند. دیروز یک هواپیمای پاکستانی مدتی برفراز فرودگاه پایتخت تابستانی ایالت جامو و کشمیر ودو هواپیمای پاکستانی که‌بخاک هند تجاوز کرده‌بودند براثر شلیک آتشبارهای ضد هوائی مسیر خودرا تغییردادند از طرف دیگر خبرگزاری هند گزارش داد که اردوگاه پناهندگان بنگال شرقی در نزدیکی « شیلونگ » توسط «خرابکاران» پاکستانی آتش‌زده شد و چهارتن از پناهندگان زنده زنده در میان شعله‌های آتش سوخته‌اند .

خبرگزاری هند در گزارش خود اضافه کرده است‌که نیرو های پاکستانی طی سه روزاخیر بیست ویک‌بار مقرات آتش‌بس را درمناطق مرزی نقض‌کرده‌اند.

دولت هند در این مورد به ناظران سازمان‌ملل‌متحد‌شکایت کرده است خبرگزاری هنداداعا کردکه طی‌سه‌روز اخیردست‌کم شصت نظامی‌پاکستانی که‌چهار نفر آنها درجه افسری‌داشتند در جریان زدوخورد های‌مرزی کشته شده‌اند .

انفجار در داکا

گزارشهائی که از داکا پایتخت پاکستان شرقی رسیده حاکی است‌که‌دیشب‌دردفتر کمیساریای مامور کنترل‌انتخابات بمبی‌منفجر شد و قسمتی از اراءانتخاباتی ازبین‌رفت.

انفجار اندکی پس از آنکه پیروزی نمایندگان وابسته به ائتلاف دست راستی‌درانتخابات محلی داکا اعلام‌شد روی‌داد.

اکنون در پاکستان شرقی برای تعیین جانشینان ۷نماینده عضو حزب عوامی که به اتهام فعالیت برای جداکردن‌پاکستان شرقی از پاکستان غربی از نمایندگی‌محروم شده‌اندانتخابات ملی انجام میشود .

دولت پاکستان‌کلیه ادعاهای هندرادر مورد تجاور نیروهای این کشور به قلمرو زمینی و هوائی هندتکذیب کرده‌وبرعکس دولت هند را به ایجاد عمدی حوادث مرزی متهم‌میکند

«آقاشاهی» نماینده پاکستان در سازمان ملل متحد دیشب توجه شورای‌امنیت را به‌تجاوز علنی نیروهای هندی به قلمرو هوائی و زمینی پاکستان جلب کرد .

در یادداشتی که از طرف نماینده پاکستان به شورای امنیت تسلیم شده مواردتجاوز نیرو های هندی به مرز های پاکستان تشریح‌شده‌است

نماینده پاکستان در نامه‌خود درخواست تشکیل جلسه‌شورای امنیت را نکرده است .

اظهارات گاندی

بانو گاندی نخست‌وزیر هند روز دوشنبه در لندن گفت : که دولت وی بهیچوجه عقب ـ نشینی نیروهای هندرا از مرز پاکستان شرقی قبول نخواهد کرد .

طی ضیافت‌ناهاری که‌ازطرف مجمع روزنامه‌نگاران خارجی در لندن داده شد بانو گاندی علت پیدایش وضعیت فعلی را اعزام نیروهای‌پاکستان به‌بنگال شرقی دانست و آنرا تهدید بزرگی برای امنیت هند اعلام کرد

بدنبال سخنان خودبانوگاندی بتلخی اظهار نمود با وجوداین تهدیدات هیچکس تقاضای عقب‌نشینی نیروهای پاکستان‌را از مرزهای هند ننموده است.

«دولت هند قصد جنگ ویا حمله به پاکستان را ندارد و ملت هند هیچگاه ما را بعلل سهل‌انگاریهائی که ممکن است در راه حفظ امنیت‌هند مرتکب شویم نخواهد بخشید».

بانو گاندی سمن یادآوری تراژدی پناهندگان بنگال شرقی (بیش از ۹میلیون که از آن دو میلیون و نیم مسلمان هستند) اظهار کرد که‌این پناهندگان بایستی به کشور خودبازگردانده شوند و ما استقرار آنها را در خاک هند بصورت‌دائمی‌نخواهیم پذیرفت باوجود این بانوگاندی گوشزد کرد که با بازگشت پناهندگان به‌وطن اصلی مسئله پاکستان شرقی‌حل نخواهدشد بلکه بایستی برای آن یک راه حل سیاسی دائمی و منطقی جستجو نمود .

بانو گاندی پس ازدیدپیشنهاد مربوط به استقرار ناظران سازمان ملل در دو طرف مرز های هند و پاکستان شرقی‌فریاد زد نبایستی در این‌مورد هندو پاکستان را بایک‌چشم‌نگریست وضعیت بوجود آمده درحالت کنونی کاملا کارپاکستان است.

در آخر بانو گاندی اظهار کرد که او همیشه آماده است که با یحیی‌خان درمورد مسائل هند و پاکستان به‌گفتگوبپردازد ولی متاسفانه بحران کنونی و اظهارات اخیر رئیس دولت پاکستان و همچنین تهدید های بی‌دریی قادر به‌ایجاد محیط مناسب جهت مذاکره نیست.

منشی ژاکلین امضای قرارداد ازدواج با اوناسیس را تکذیب کرد

واشنگتن ـ نانسی نو ثرمن منشی‌مخصوص ژاکلین‌اوناسیس (کندی) این ادعا را که بین ژاکلین واوناسیس قراردادی وجود دارد که بموجب آن باید طرفین اطاقهای‌جداگانه‌ای برای خوابیدن داشته باشند تکذیب کرد.

در مقاله‌ایکه روز یکشنبه‌در یکی از هفته‌نامه‌های لندن‌چاپ شد ازطرف کریستان‌کافاراکیس سر میهماندار سابق کشتی اختصاصی اوناسیس ادعا شده بود که علاوه بر جدابودن اطاقهای خواب طبق قرارداد ازدواج‌اوناسیس‌وژاکلین‌میلیاردر یونانی موظف است در هرسال ۶۰۰ هزار دلار بابت خرج‌سفر به همسر خود پرداخت کند .

بنابه‌ادعای کافاراکیس این قرار بوسیله وکلای ژاکلین و اوناسیس تنظیم شده و سه روز پیش از ازدواج آنها در جزیره اسکوربیوس در سال ۱۹۶۸به امضاء رسیده است.

سنای امریکا لایحه کمکهای خارجی را تصویب کرد

سناتور فولبرایت

سناتور منسفیلد

واشنگتن ـ خبرگزاری فرانسه ـ کمیسیون امور خارجی مجلس سنای امریکا دیشب برای بحث پیرامون برنامه کمك های خارجی آن کشور که از طرف‌مجلس سنا رد شده است یك جلسه سری تشکیل داد .

سناتور ویلیام‌فولبرایت رئیس کمیسیون سنا قبل از آغاز این جلسه به خبرنگاران گفت : باید راههای جدید برای تهیه یك برنامه موقت پیدا کرد .

سناتور فولبرایت اضافه کرد که ممکن است که برای ادامه کمك های نظامی و اقتصادی اسرائیل و کمك به پناهندگان پاکستانی و کمك به برنامه های توسعه و آبادانی سازمان ملل‌متحد دردرجه اول چاره‌ای اندیشیده شود .

ریچارد نیکسون‌بنوبه خود مایل است‌که‌سنا باتصویب قطعنامه‌ای به دولت اجازه دهد به پرداخت هزینه‌برنامه‌های کمك خارجی درحدود اعتبارات موجود ادامه دهد . ولی فولبرایت ومانسفیلد باتصویب این‌قطعنامه مخالف هستند

آخرین گزارش حاکی است که کمیسیون سنای امریکا درجلسه دیشب خود تصمیم گرفته است برنامه کمك های خارجی را احیاء کند ولی هنوز معلوم نیست دراین مورد چه اقدامی بعمل خواهد آمد . سناتور فولبرایت پس‌از پایان جلسه محرمانه کمیسیون‌گفت: اعضای کمیسیون عقیده دارند باید اقدامی بعمل آید که برنامه کمك های خارجی کاملا فلج نشود .

ملوین‌لرد وزیر دفاع امریکا اخطار کرد که قطع کمك های خارجی امریکا ممکن است این دولت را در فراخواندن سریع تمام نیروهایش از ویتنام جنوبی دچار دردسر کند.

وزیر دفاع امریکا که قرار است فردابه سایگون سفر کند اضافه کرد که باتصمیم اخیر سنای ایالات متحده درباره برنامه کمك های خارجی به کمك های نظامی امریکا به ویتنام جنوبی لطمه‌ای نخورده است اما در عوض ۵۰۰ میلیون دلار کمك های اقتصادی امریکا به ویتنام جنوبی بارای اخیر مجلس سناقطع شده‌است .

از طرف دیگر سخنگوی وزارت دفاع امریکا دیشب اظهار داشت که قطع کمك های خارجی این کشور موجب کندی خروج نیروهای امریکائی از کره جنوبی خواهدشد.

دولت امریکا فشار خودرا بر محافل سنای این کشور افزایش داده است تابا مشکل تجدیدنظر شده‌ای ازبرنامه کمك های خارجی موافقت کنند.

انتظار میرود دولت امریکا پیش از پایان سال جاری اقدامات موفقیت آمیزی بعمل آورد تا پرداخت کمك های خارجی این‌کشور علیرغم رای اخیر مجلس سنا بطریقی ادامه یابد.

گلدامایر رسماً از سفیر امریکا تقاضای دریافت فانتوم کرد

بیت‌المقدس ـ رویتر ـ دولت اسرائیل رسما از امریکا خواست که جتهای فانتوم مورد نیاز نیروی هوائی اسرائیل رابه این کشور تحویل بدهد تا پیش از آغاز مذاکرات مربوط به گشوده شدن مجدد کانال‌سوئز موازنه مطلوب در قدرت های جنگی‌درخاورمیانه پدید آید . این‌درخواست در ملاقاتی که شب گذشته بین نخست وزیرو وزیر خارجه اسرائیل و سفیر آمریکادر بیت‌المقدس صورت گرفت عنوان شده است .

این ظاهرا اولین‌بار است که دولت اسرائیل رسما موضوع دریافت هواپیما از امریکا رابا آغاز مذاکره درباره باز شدن مجدد کانال‌سوئز بیکدیگر ارتباط داده‌است .

گلدامایر نخست‌وزیراسرائیل به «والورث بارمود» سفیر امریکا تاکید کرد که دولت اسرائیل نمی‌تواند از موضع ضعف با اعراب وارد مذاکره شود

درمذاکرات دیشب رهبران اسرائیل با سفیرامریکاموضوع مخالفت دولت اسرائیل با طرح شش ماده‌ای ویلیام‌راجرز وزیر خارجه امریکا برای گشوده شدن مجدد کانال سوئز نیز مطرح شد .

رهبران اسرائیلی به‌سفیرامریکا یادآوری کردند که‌طرح‌پیشنهادی راجرز نمیتواند مبنای‌قابل‌قبولی برای ادامه مذاکرات صلح خاورمیانه باشد .

مصر، نیرومندتر

روزنامه تایمز لندن ضمن سلسله مقالاتی در باره وضع موجود ارتش های مختلف جهان اظهار نظر کرده است که اگر جنگ دیگری در کانال سوئز درگیر شود اسرائیل این باربا دشمن بمراتب نیرومندتر از آنچه که در جنگ ژوئن ۱۹۶۷ وجود داشت روبرو خواهد شد.

تایمز لندن نوشته است۱۰۰ هزار نیروی مصری که درساحل غربی کانال سوئز مستقرشده‌اند بوسیله شبکه نیرومندی از موشك های ضد هوائی ساخت شوروی و ۱۵ هزار تا۲۰ هزار کارشناس روسی حمایت‌میشوند.

مقامات نظامی اسرائیل حتی دراین اواخر اظهار اطمینان کرده‌اند که در صورت وقوع جنگ در خاورمیانه ارتش این کشور باز هم بر نیرو های‌مصر و متحدین آن پیروز خواهدشد زیرا اسرائیلی ها اکنون‌ازمرز های مطمئن‌تر و قدرت رزمی بیشتری برخوردار هستند.

برای ۱۳ نفر از تروریست های ترکیه تقاضای اعدام شد

استانبول ـ خبرگزاری فرانسه ـ دادستان دادگاه نظامی که‌ماهرجایان وبیست و پنج نفر دیگر از اعضای جبهه آزادی‌بخش خلق‌ترکیه را محاکمه میکندبرای‌سیزده نفر از متهمان درخواست صدور حکم‌اعدام کرد .

این عده متهمند که در دو فقره دستبرد مسلحانه‌بربودن یک میلیونر ، قتل افرائیم الروم سرکنسول اسرائیل و گروگان گرفتن یک دختر جوان ترک دست داشته‌اند.

دادستان برای سیزده نفر دیگر از متهمان درخواست پنج تا ۱۵ سال زندان کرده است .

برژنف نسبت به‌کاهش تسلیحات در اروپا اظهار امیدواری کرد

برلن شرقی ـ رویتر ـ لئونید برژنف دبیر کل حزب کمونیست شوروی در پایان دیدار خود از آلمان شرقی اعلام‌کرد که دورنمای تشکیل کنفرانس بزرگ امنیت اروپائی رفته رفته شکل میگیرد اما برای حل مسائل دراز مدت قاره اروپا هنوز باید تا مدتی طولانی انتظار کشید.

برژنف که روز شنبه گذشته پس از شش روز اقامت در فرانسه‌وارد برلن شرقی شده بود خطاب به رهبران آلمان شرقی اظهار داشت که احترام به حقوق و منافع حاکمیت ملی این کشور الفبای سیاست اروپائی کشور های سوسیالیست است.

دبیر کل حزب کمونیست شوروی اضافه کرد که در آینده‌ای‌نه‌چندان دور میتوان در اروپااز کاهش‌متوازن تسلیحات و نیروهای شرق و غرب سخن گفت وبه آغاز مذاکرات‌جدی وسازنده میان کشورهای عضوپیمان ورشو و پیمان آتلانتیک شمالی امیدوار بود.

تبدیل اروپا به یک قاره صلح و امنیت بدین معنی خواهد بود که کشورهای اروپائی در هردو بخش شرقی و غربی این قاره برای یکدیگر حقوق و احترام متقابل قائل خواهند شد. و توسل به‌زور ومداخله در امور دیگران رابعنوان یک وسیله حل و فصل اختلافات محکوم خواهند کرد.

برژنف‌دولت آلمان غربی رابخاطر اقدامات واقع بینانه‌اش در اروپا ستود اما اخطار کرد که محافل مرتجع ـ انتقامجو وعناصری که دارای تنگ نظریهای ملی هستند هنوز نفوذ خود رادر آلمان غربی از دست نداده‌اند.

برژنف تاکید کرد که با اینحال شناخت مرزهای بعد از جنگ‌دوم جهانی در اروپا به یکواقعیت‌عینی وبه نوعی شناسائی دوفاکتو تبدیل شده است.

باغ بهشت

طراحی فضای سبز منزل مسکونی و ییلاقی شما را گروه مهندسین کشتمان که بهترین مهندسین ازموده را در اختیار دارد بعهده‌می‌گیرد و باغ شما را بصورت بهشت در می‌آورد.
تلفن ۸۲۴۹۶۰

بهترین کت و شلوار های مردانه و پسرانه از شیك‌ترین پارچه ها ، با طرح و دوخت عالی
مغازه پیرایش ـ لاله‌زار

آگهی نوبت سوم دعوت مجمع عمومی فوق‌العاده

در دو جلسات پنج‌شنبه ۱۵ مهر ماه ۵۰و پنجشنبه۶ آبان‌ماه ۵۰ بعلت عدم حصول اکثریت‌مجمع عمومی فوق‌العاده شرکت تعاونی رانندگان تاکسی‌و کرایه‌تهران رسمیت نیافت بدستور ماده ۳۰ اساسنامه از کلیه اعضاءمحترم شرکت دعوت میشود که در ساعت ۳ بعدازظهر روزپنجشنبه ۲۷ آبانماه ۵۰ برای تشکیل جلسه درمحل شورایعالی‌اصناف واقع در خیابان هدایت حضور بهمرسانند ، این بار جلسه با حضور عده حاضر رسمیت‌خواهد یافت .

دستور جلسه، اصلاح اساسنامه و تطبیق آن با مقررات قانون شرکت تعاونی .

رئیس هیئت مدیره

پرچم چین در سازمان ملل باهتزاز درآمد

سازمان ملل متحد ـ پرچم جمهوری خلق چین ازدیروز در کنار پرچمهای ۱۲۰کشور عضوبرفراز ساختمان‌سازمان ملل متحد باهتزاز درآمد .

از هنگامی که چین ملی از عضویت سازمان ملل‌متحد اخراج شده بود و پرچم‌مرمز ازفراز ساختمان سازمان ملل متحد پائین کشیده شده بود دبیر کل سازمان ملل متحد تاکنون منتظر بود که دولت پکن نام رسمی چین را در سازمان ملل متحد اعلام بدارد پس از آنکه دیروز مقامات پکن به سازمان ملل متحد اطلاع دادند که بنام «چین» در سازمان ملل متحد عضویت پیدا خواهند کرد اوتانت دستور برافراشتن پرچم جمهوری خلق چین را صادر کرد .

ماه رمضان، ماه عبادت
ندا های آسمانی به پیوست
گنجینه ادعیه
با ترجمه فارسی آن
بقلم‌نیمسارها. سرتیپ‌پرشدیه
کتابفروشی حافظ تهران
چهارراه سرچشمه
آ ـ ۵۶۰۱۶

آموزشگاه فضیلت با کادر آموزشی برجسته وبی‌نظیر برای کلاس های
ششم‌طبیعی وششم‌ریاضی
ثبت نام مینماید .
فیزیك و مکانیك : حشمت‌الله قدمی ـ عباس‌خانپور
شیمی:دکتر حسین موسویان حساب استدلالی:حریرچی
جبر : غلامحسین ایزدیار مثلثات . صدیق‌آرا
ترسیمی رقومی و هندسه مخروطات : میرزاطاهری
زبان : محمود میردامادی
فیزیولوژی حیوانی: دکتر امیر افشاری
فیزیولوژی گیاهی: محمد دربندی
ادبیات فارسی : دکتر محمد فاضل‌نیا
تکامل : قاسم منوچهریان .
فضیلت
خیابان امیریه نبش منیریه تلفن ۴۲۶۴۵

تلفن جدید خلیل صبری
وکیل دادگستری دفتر ۷۵۱۹۳۲ منزل ۷۵۴۱۴۰
آ ـ ۲۲۵۳۱ ۱ ـ ۳

گروه فرهنگی هدف
۱ـ برای کلاسهای کنکور ادبی وحقوق مدارس عالی
۲ـ برای کلاسهای دور ه اول ودوره دوم دبیرستان شبانه
مخصوص دختران نام‌نویسی می نماید .
محل نام نویسی دبیرستان شماره ٤ خیابان شاه
تلفن ٤٧٨٥٢

کلاسهای ممتاز اول وسوم متوسطه وچهارم ریاضی
در آموزشگاه خزائلی
از هفدهم آبان ماه فقط کلاسهای ویژه برای داوطلبان
ودانش آموزان اول وسوم متوسطه وچهارم ریاضی
زیر نظر برجسته ترین دبیران تشکیل میشود ساعات برنامه
ونحوه تدریس بقسمی خواهد بود که دانش آموزان
علاوه بر توفیق قطعی در امتحانات برای نظام تحصیلی
آینده آماده باشند
نشانی : شاه‌آباد ـ کوچه محمودی ـ آموزشگاه پسرانه خزائلی ـ تلفن ۳۹۱۸۸۱

گروه فرهنگی هدف
برای کلاسهای جدید کنکور(پزشکی ـ فنی ـ کشاورزی وعلوم)
در دبیرستان شماره ۱ هدف
همه روزه از ساعت ۵ تا ۹ بعد از ظهر ثبت نام مینماید .
خیابان پهلوی ـ جنب کلانتری مرکز تلفن ۶۶۶۸۲۳ و ۶۶۱۶۷۹

تعداد کشته‌های سیل و طوفان هند به ۱۵ هزار نفر رسید

دهلی جدید ـ خبرگزاری فرانسه ـ هنوز آمار قطعی تلفات گرد باد سهمگین که روز های ۲۹ و ۳۰ اکتبر مناطق ساحلی ایالت «اوریسا» را در هند درهم کوبید اعلام نشده است ولی آمارغیر رسمی‌حاکی‌است که تلفات این فاجعه هولناك بین پنج تا۱۵ هزار نفر است. بعلاوه گردباد بیش از پانصد هزار نفر را بیخانمان کرده پنجاه هزار راس دام را از بین برده است.

یک سخنگوی وزارت کشور هند گفت : هنوز زود است که بتوان آمار قطعی‌تلفات ومیزان زیانهای وارده بدولت تعیین شود اما قدر مسلم این است که گردباد یک فاجعه بزرگ جدید در این کشور بوجود آورده است شهر های « جاجپور، بالسور» ومناطق اطراف کلکته بیش از نقاط دیگر در معرض هجوم گردباد قرار گرفته‌اند خبر این‌فاجعه بزرگ بعلت قطع شدن وسایل ارتباطی بین مناطق طوفان زده و دنیای خارج سه روز بعد منتشر شد.

یکی از وزیران ایالت «اوریسا» که از مناطق طوفان زده دیدن کرده گفت: هنوز نمی‌توان در باره تلفات خرابیهائی که این فاجعه ببارآورده است آمار قطعی ارائه داد ولی بطور حتم تعداد تلفات بتدریج که خطوط ارتباطی برقرارمیشود بالا خواهد رفت چون هنوز ارتباط بسیاری از دهکده‌هائی که در معرض هجوم گردباد قرار گرفته‌اند برقرار نشده است اکنون عملیات امدادی توسط پلیس نظامی و نیرو های هندی در مناطق طوفان زده بسرعت ادامه دارد.

براثر گردباد آب دریا بسیاری از مناطق مسکونی را فراگرفته و ساکنان محلی واثاثه آنها را با خود برده است.

چهل قایق که هنگام گردباد در دریابودند ناپدید شده واز سرنوشت سرنشینان آن تاکنون اطلاعی‌بدست‌نیامده‌است.علاوه براین سی‌وچهارقایق حامل‌قایق‌زاثران‌هندی دوچار گردباد شده مفقود گردیده‌اندوبیم آن‌میرودکه همه سرنشینان این قایق ها در آب غرق شده‌باشند چند کشتی بزرگ نیز بگل‌نشسته دامنه طوفان‌تاشهر کلکته کشیده شده واز دو روز قبل‌طوفان‌شدیدی همراه‌باریزش بارانهای سیل‌آسا دراین شهر وزیدن گرفته است.

انفجار شدیدی که در ساختمان برج پست لندن روی داد به‌سی و یکمین طبقه بلندترین ساختمانهای پایتخت انگلیس آسیب سختی‌وارد آورد. انفجار که در رستوران‌برج روی‌داد بقدری شدید بودکه‌صدای آن‌ازفاصله چندین‌کیلومتری بگوش رسید. درعکس‌برج مذکوروموقعیت آن دیده میشود .

برای جلوگیری از خرابکاری های تازه :

کلیه‌افراد پلیس انگلستان بسیج شدند

لندن ـ بدنبال انفجار بزرگی که دیروز در سربازخانه بزرگ لندن روی‌داد پلیس انگلیس بسیج‌شدت‌تااز وقوع هرگونه حادثه هنگام افتتاح دوره جدید پارلمان‌انگلیس بوسیله ملکه الیزابت سوم جلوگیری کند.

قرار است پارلمان انگلیس‌امروز افتتاح شود.شورشیان‌ایرلند تهدید کرده‌اند که برج بزرگ ویکتوریارا نیز منفجر خواهند کرد .هم‌اکنون کلیه نقاط حساس لندن وساختمان های مهم تحت کنترل پلیس درآمده و اقدامات‌احتیاطی شدیدی صورت گرفته است.

طبق اعلامیه‌ای‌که ازطرف رهبران سیاسی ارتش سری جمهوری ایرلند در لندن انتشار یافت ،دولت انگلستان تصمیم گرفته است که سرزمین ایرلند را مجددا تقسیم نموده و کلیه نواحی کاتولیک‌نشین ایرلند شمالی را تخلیه کند و آنرا بجمهوری ایرلند واگذار نماید.

ارتش‌سری ایرلند در این بیانیه حکومت ادوارد هیث‌را بشدت‌مورد انتقاد قراردادهو اخطار کرده‌است که اجرای چنین نقشه‌ای نه‌تنها آتش آشوبهای کنونی را خاموش نمیکند بلکه خود سرآغاز یک جنگ داخلی خونین وپایان ناپذیر دراین سرزمین خواهد بود.

توسعه آشوب

مقارن باانتشار این خبر ،ارتش سری جمهوری‌ایرلند دامنه عملیات خود راتا لندن گسترش داده‌است وبا منفجرکردن یک سربازخانه در نزدیکی پارلمان انگلستان وهمچنین انفجار پست لندن توجه جهانیان را بماجرائی که بتدریج به صورت یک بحران شدید دراروپا جلوه‌گر خواهد شد جلب کرده است.

توسعه آشوب‌ها وانفجارها به بریتانیا و خصوصا قلب لندن از جمله وقایعی بود که از مدتها قبل توسط ناظرین امورپیش‌بینی میشد.

تاکنون برخی از ناظران امور کوشیده‌اندبحران ایرلند راصرفا ماجرائی قلمداد کنند که ناشی از تعصبات مذهبی و یاتبعیض اقتصادی میباشد ، درحالی که ریشه این بحران ناسیونالیسم ایرلند می باشد .

یك سخنگوی وزارت کشور ایرلند شمالی اظهار داشت که از آغاز سال جاری میلادی تاکنون بیش از یکصد و یازده نفردرحوادث مختلف این کشور بقتل رسیده‌اند . درآخرین ماجرای خونین ایرلند شمالی یك جوان ۱۹ ساله ، یك‌پلیس و یکنفر چریك کشته شدند .

قتل مامورین

دومامور پلیس ایرلند شمالی دیروز هنگامی که درمحلات کاتولیك نشین بلفاست سرگرم انجام تحقیقاتی درباره یك فقره دزدی‌بودندبوسیله تروریستهای مسلسل بدست هدف گلوله‌قرار گرفتند و جان خود را از دست دادند .

این‌قتل ها هنگامی روی داد که تنها دوساعت پیش‌تروریست های ایرلند شمالی بوسیله یك بمب بزرك‌بوزن ۲۰پوند ساختمان معروف «فانوم» را دربلفاست منفجر کرده بودند .

دو مامور پلیس بوسیله‌افراد مسلحی‌که‌درداخل یك اتومبیل پارك شده تیراندازی میکردند هدف گلوله قرار گرفتند . آنها بعداز آنکه به ضرب اولین رگبار های مسلسل شورشیان بزمین افتادند کوشیدند تا از طپانچه های خودشان برای حمله متقابل استفاده کنند اما تروریستها بدون آنکه آسیب ببینند مجددا رگبار دیگری از مسلسل هایشان شلیك کردند و اینکار ناهنگامی که اجساد ماموران‌پلیس تقریبا قطعه قطعه شده ادامه یافت.

زنی که از نزدیك شاهد ماجرا بودبعدابه مقامات‌انتظامی اظهار داشت که خون دومامور پلیس مقتول محوطه بزرگی را پوشانده بود .

بامرك دومامور پلیس ایرلند که هردو دارای همسر بودند تعداد مجموع کسانی که ازآغاز سال جاری تاکنون دراغتشاش های‌این سرزمین‌به‌قتل‌رسیده‌اند به ۱۱۱ نفر رسیده است .

اخبار کوتاه جهان

توصیه به زنان

● واشنگتن ـ خانم‌مک‌ماهون همسر ویلیام مک ماهون نخست وزیر استرالیا که از امریکا دیدن‌میکند به زنان توصیه کرد که حتی الامکان در سنین بالاتر عمر ازدواج کنند.

خانم مک ماهون که خود در اولین سالهای بعد از سی سالگیش ازدواج کرده است‌توضیح داد که زناشوئی‌درسنین بالا به انسان استقلال میبخشد و باعث میشود که زن بعنوان یک فرد تجارب شرینی داشته باشد .

سفر نومیری

● خرطوم ـ ژنرال جعفر نومیری رئیس شورای انقلاب سودان امروز برای یک دیدار رسمی‌از اتیوپی خرطوم را بسوی آدیس ابابا ترک گفت.

نومیری در مدت پنج روز اقامت خود درحبشه مهمان امپراتور این‌کشور خواهد بود . در این سفر وزیر امور خارجه سودان نیز همراه‌نومیری است .

۵۵۹ هزار شکایت

● واشنگتن ـ یک منبع رسمی در واشنگتن اعلام کرد که از وقتی‌سیاست اقتصادی جدید ریچارد نیکسون اعلام شده۳۲۰ هزار شکایت از وضع قیمتها ۲۳۹ هزار شکایت از دستمزدها و ۲۰۹هزار فقره‌شکایت از وضع‌کرایه مسکن ازطرف مردم‌امریکا به مقامات دولتی تسلیم شده است .

پیام برژنف

● ورشو ـ لئونید برژنف دبیرکل حزب کمونیست رهبران حزب کمونیست شوروی پیامی برای لهستان فرستاد و برای آنها در اجرای سیاست های اجتماعی و سیاسی حزب مذکور آرزوی موفقیت کرد .

این پیام هنگامی فرستاده شده است که ششمین کنگره حزب کمونیست لهستان قرار است شش هفته دیگر تشکیل شود .

تجلیل از پالاش

● پراگ ـ هزاران نفر از مردم چکاسلواکی دیروز بانثار تاج گل بر مزار (یان پالاش) از خاطره این دانشجوی جوان که در سال ۱۹۶۹ برای اعتراض‌به اشغال‌کشورش بوسیله نیروهای پیمان ورشو خود سوزی کرد- تجلیل کردند .

کشت خشخاش

● واشنگتن ـ کلیفوردوزیر کشاورزی امریکا برای مذاکره با مقامات ترکیه عازم آنکارا شد .

در گفتگوهای وزیر کشاورزی امریکابا مقامات ترکیه مسئله کشت محصولات دیگر بجای خشخاش که از سال ۱۹۷۲ در ترکیه ممنوع شده است مورد بررسی قرار خواهد گرفت .

یک هیئت کارشناس کشاورزی نیز همراه‌وزیر کشاورزی امریکا میباشد.

لشکر حزب کمونیست آلبانی

● تیرانا ـ شانزدهمین کنگره حزب کمونیست آلبانی تنها متحد چین کمونیست د راروپا بوسیله‌انورخوجه رهبر حزب در تیرانا گشایش یافت . نمایندگان ۳۰ حزب کمونیست که درمناقشات چین و شوروی بیطرف هستند و یا از چین کمونیستطرفداری میکنند در این کنگره شرکت دارند .

بازداشت وزرای سابق

● رباط ـ منابع رسمی اظهار داشتند که سه یا چهار نفر از وزیران سابق کابینه مراکش که باتهام فساد در ماه‌مارس گذشته از هیئت دولت اخراج شده بودندبدستور مقامات دادگستری مراکش بازداشت‌شده‌اند.

دو نفر از کارمندان عالی رتبه دفتر تجسسات و تقسیم معادن نیز همراه وزیران مستعفی دستگیر شده‌اند قرار است‌وزارت اطلاعات مغرب یک‌اعلامیه رسمی در باره بازداشت این عده انتشار دهد .

جمعیت جهان

● سازمان ملل‌کمیسیون ویژه سازمان ملل متحد پیش بینی کرد جمعیت دنیا که در سال ۱۹۷۰ به‌سه میلیارد و ۶۳۲هزار نفرمیرسید در سال۲۰۰۰ به ۶ میلیارد و ۴۹۵هزار نفر خواهد رسید .

فرار دادند

● مکزیکو ـ ۱۲ مردمسلح که‌خود را بصورت‌ماموران پلیس در آورده بودند ، در ناحیه « تکپان اوگالنا» در مکزیکو به زندان‌محلی رفتند و شش‌زندانی راکه دو نفر از آنها بجرم ارتکاب قتل عمد محکوم شده بودند فرار دادند .

یکی از چهار نفر ماموران زندان که‌درصدد برآمده بود از فرار زندانیان و مهاجمان پلیس نما جلوگیری کند هدف گلوله قرار گرفت وکشته شد .

دختر ربوده شده امریکائی آزاد شد

مانیل ـ یونایتدپرس ـ سوزان باتلر، دختر۱۴ساله یکی از بازرگانان آمریکائی مقیم مانیل که دیروزبوسیله یك آدمکش محلی‌ربوده شده بود پس از ۹ ساعت اسارت بدون آنکه آسیبی ببیند آزاد شد .

مرد آدمکش در روز گذشته بخانه آقای باتلر در مانیل رفت زن خدمتکار خانه را بضرب چاقو کشت‌همسر آقای باتلر را زخمی کرد و سپس سوزان باتلر را در اطاقی که با تهویه مطبوع مجهز بود حبس کرد .

۹ ساعت بعد رباینده سوزان دختر جوان آمریکائی را بیرون آورد و اورا مجبور کرد تا باوی به‌هلیکوپتری که در نزدیکی خانه آقای باتلر قرار داشت سوار شود .

خلبان هواپیما بعدا شرح داد که مرد آدمکش در ۷۲ کیلومتری شمال مانیل دریکی از نقاط شهرستان زامباس پیاده شده است و دختر را رها کرده است .

امریکا برای انجام بزرگترین آزمایش اتمی خود آماده شد

واشنگتن ـ رویتر ـ وزارت خارجه آمریکا اعلام کرد که ظرف امروز ودو روز آینده بزرگترین آزمایش اتمی این کشور در جزیره «آمچیتکا» واقع در سرزمین یخزده الاسکا انجام خواهد گرفت .

دولت آمریکا به‌کشتی‌های متعلق به ممالك‌مختلف خارجی اخطار کرده است که تا ۵شنبه آینده ازناحیه‌ای که برای انجام بزرگترین آزمایش اتمی آمریکا درنظر گرفته شده است فاصله بگیرند .

از طرف وزارت خارجه آمریکا دولت های کانادا- ژاپن ـ شوروی و کره جنوبی که کشتی های ماهیگیری آنها معمولا در اطراف جزیره آمچیتکا تردد دارند از آزمایش اتمی مورد بحث آگاه شده‌اند .

محافلی که در آمریکا بر علیه آلودگی محیط زیستی مبارزه میکنند دیروز آخرین تلاش های خودرا برای جلوگیری از آزمایش اتمی بزرك آلاسکا آغاز کردند .

بسیاری از اعضاء کنگره و دانشمندان آمریکائی اعلام کردند که برای جلوگیری‌از آزمایش اتمی جزیره «آمچیتکا» از رهبران عالی آمریکا استمداد خواهند کرد .

یك روزنامه قبرس نوشت :

ژنرال گریواس زنده بدست ماکاریوس نمی افتد

نیکوزیا ـ خبرگزاری فرانسه ـ روزنامه «پاتریس» چاپ قبرس از قول‌طرفداران فرمانده سابق «ائوکا»نوشت که ژنرال گریواس با تهدید های پوچ اسقف ماکاریوس از میدان در نخواهد رفت .

روزنامه «پاتریس» اضافه میکند که «ژنرال»زنده بدست مقامات قبرسی نخواهد افتاد و تاهنگامی که‌نقشه‌های خود را با پیروزی بانجام نرسانیده است از پای نخواهد نشست .

ماکاریوس هفته گذشته تهدید کرد که اگر گریواس از پناهگاه خود خارج نشود اقدامات شدیدی علیه وی بعمل خواهد کرد .

«پاتریس» اضافه کرده است‌که طرفداران‌گریواس پیشنهاد انجام انتخابات ریاست جمهوری را که از طرف خود ماکاریوس عنوان شده است خواهند پذیرفت‌بشرط آنکه اسقف از مقام خود کناره‌گیری کند و انتخابات بدست یك دولت موقت انجام شود .

تلویزیون بر جام جهان نما
مجهز به ماسك مخصوص که چشم‌ها را خسته نمیکند

حراج بزرگ پتوی پرنیان
با ۵۰ درصد تخفیف ادامه دارد
فروشگاه مرکزی‌پرنیان بین سه‌راه‌شاه‌وچهارراه امیریه
فروشگاه مهجور : چهارراه مختاری
فروشگاه ثریا : خیابان سعدی شیخ‌هادی
فروشگاه محبی : خیابان فرح‌آباد سه‌راه سلیمانیه
فروشگاه مرکزی‌سپه : غرفه پرنیان میدان شهناز اول‌خیابان تهران‌نو
فروشگاه بزرك پتو : نواب شمالی جنب دانشکده علوم
فروشگاه پر :

هیس
حراج چینی‌های هیس
حراج چینی‌های هیس درفروشگاه‌های کایزر
لاله‌زارنو وفروشگاه کوهرشب
روزولت‌شمالی مقابل پمپ‌بنزین

باکمال افتخار و خرسندی برگزاری آئین شکوهمند جشن دو هزار و پانصدمین سال شاهنشاهی‌ایران‌را به‌پیشگاه‌مبارك شاهنشاه آریامهر و ملت ارجمند ایران تبریك و تهنیت میگوید .
اهواز ـ الیاس خزوم

کلاسهای جدید کنکور
آموزشگاه خزائلی
کلاسهای جدید مسابقات ورودی دانشگاهها و مدارس عالی (علوم ـ پزشکی ـ ادبیات . حقوق) ازپانزدهم آبانماه دایر میگردد . ثبت نام همه روزه‌صبح وعصر بعمل می‌آید .
نشانی: شاه‌آباد ـ کوچه محمودی ـ تلفن ۳۹۱۸۸۱

در خرید وسائل به :
تکنیك برتر
سابقه وتجربه کارخانه سازنده
امکان یافتن وسائل یدکی در هر وقت وهرجا
SERVICE سرویس دسترسی به سرویس متخصص
ضمانت
وتناسب قیمت
تکمیه کنیم!
PHILIPS
فیلیپس علامت برتری واطمینان
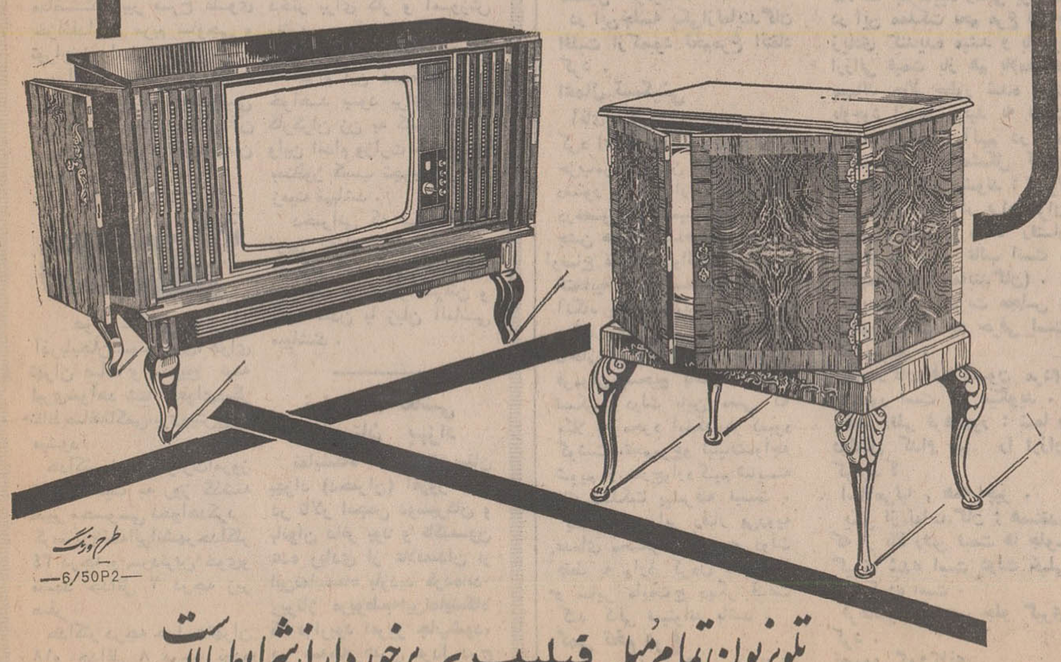
تلویزیون تمام مبله فیلیپس برخوردار ازشرایط بالاست
طرح و رنگ 6/50P2

مراسم قرعه کشی جوایز دورهٔ دوم
۱۵ بورس تحصیلی
دبستانی ـ دبیرستانی ـ دانشگاهی
بانك اعتبارات تعاونی توزیع
ساعت ۲۱ ۳/۴ بعدازظهر روز پنجشنبه ۱۳ آبان ماه
از تلویزیون ملی ایران ـ برنامه اول پخش میشود

در نمایشگاه پیشرفت استانها
سالن ۲۷
ازغرفه موتور سیکلتهای
زوبین و توسن
ساخت کارخانجات صنعتی طاهری
دیدن فرمائید

مبارزات حزبی از فردا دوباره آغاز می‌شود

خبرهای روز

بازدید شاهنشاه از دانشگاه صنعتی آریامهر

صبح امروز شاهنشاه آریامهر بمدت یکساعت ونیم از دانشگاه صنعتی آریامهر و ساختمانهای جدید آن بازدید فرمودند و ضمن گفتگو با فارغ‌التحصیلان دومین دوره، آنها را مورد تفقد قرار دادند . در این بازدید آقای هویدا نخست وزیر آقای مهندس شریف امامی رئیس مجلس سنا ، آقای علم وزیر دربار شاهنشاهی آقای کاظم زاده وزیر علوم و آموزش عالی وچند تن از شخصیتهای مملکتی شرکت داشتند .

دکتر محمد رضا امین نایب‌التولیه‌دانشگاه‌صنعتی آریامهر گزارشی بعرض رسانید و معاونین‌واستادان‌و مسئولین طرحهای جدید دانشگاه را بحضورشاهنشاه آریامهر معرفی نمود .جشن فارغ‌التحصیلان دومین دوره بعد از ظهر امروز درحضور سرکار علیه خانم دیبا عضو هیئت امنای این دانشگاه برگزار میشود .

مشروح بازدید شاهنشاه‌از دانشگاه صنعتی آریامهر در شماره آینده بنظرخوانندگان محترم میرسد .

والاحضرت شاهپور غلامرضا پهلوی در کابل

گزارش رسیده از کابل حاکی است که والاحضرت شاهپورغلامرضا پهلوی‌باتفاق والاحضرت منیژ همسرشان با هواپیما وارد کابل شدو مورد استقبال قرار گرفتند. مسافرت والاحضرت شاهپور غلامرضا که بدعوت رسمی والاحضرت بلقیس دختر اعلیحضرت محمد ظاهر شاه پادشاه افغانستان و والاحضرت سردارعبدالولی‌خان انجام شده است چند روزبطول‌می‌انجامد و در این مدت از واحد های فنی و سازمانهای ورزشی کشور افغانستان بازدید خواهند کرد.

مدیر عامل شرکت بیمه ایران انتخاب شد

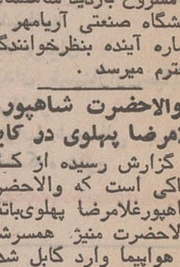

مجمع عمومی فوق‌العاده و صاحبان سهام شرکت سهامی بیمه ایران ساعت هشت و نیم بامداد امروز با حضور آقایان آموزگار وزیر دارائی ، دکتر کشفیان و دکتر هدایتی وزیران مشاور و رئیس و اعضای شورای عالی بیمه تشکیل گردید . دراین‌جلسه آقای امیرهوشنگ کاتوزیان بسمت رئیس‌هیات مدیره و مدیر عامل و آقای محمدتقی معزی بعضویت هیات مدیره انتخاب‌گردیدند.

آقای کاتوزیان یکی از صاحب منصبان عالی رتبه وزارت‌دارائی‌است ودرقسمت های مختلف مالیاتی سابقه خدمت دارد و شغل قبلی وی ریاست بانک بیمه ایران‌بوده است .

هیئت مدیره زنان حقوقدان ایران

جلسه اتحادیه زنان حقوقدان ایران وابسته به اتحادیه بین‌المللی زنان حقوقدان بعد از ظهر دیروز تشکیل یافت در این جلسه هیات مدیره جدید اتحادیه باین شرح انتخاب گردید . خانمها: مهرانگیزمنوچهریان رئیس ، پروین صوفی نایب رئیس ، ، عفت الموتی ، هما افضل و پوران معاضد دبیر فرخ علوی خزانه‌دار ، مریم ساوجی و توران بهرامی بازرس ، پوران سلامی و میمنت سازگار روابط عمومی بین‌المللی ، ظفردخت‌اردلان و مهری میثمی رابط‌سازمان ملل .

پیش‌بینی هوا

هوای سواحل شمال و آذربایجان‌قسمتی‌ابری، هوای تهران صاف و بتدریج نیمه ابری‌خواهد شد هوای‌دیگر نقاط صافتاکمی‌ابری‌پیش‌بینی میشود

حداکثر درجه حرارت‌امروز تهران نسبت به روز گذشته تغییر محسوسی نخواهدکرد گرمترین‌نقطه‌ایران‌شهرحداکثر ۳۴ درجه و سردترین خوی‌و مشهد حداقل ۲ درجه زیر صفر .

حداکثر درجه حرارت‌تهران ۱۸و حداقل ۸ درجه بوده ست .

تلگرام‌تسلیت شاهنشاه به رئیس جمهوری هند

بمناسبت وقوع حادثه طوفان در هندکه‌موجب تلفات‌سنگین شده است ازجانب شاهنشاه آریامهر امروز تلگرام تسلیتی بعنوان حضرت وی‌وی‌گیری رئیس جمهوری هند به دهلی مخابره شد .

تقدیم نشان برگ طلائی به پیشگاه شاهنشاه

آکادمی بین‌المللی پونتزن که از۲۵ سال پیش در زمینه پیشرفت علوم ، هنر وایجاد حسن‌تفاهم بین سیاستمداران جهان فعالیت مبکند عالیترین نشان این آکادمی را که (برگ طلائی) نام دارد به پیشگاه‌شاهنشاه آریامهرتقدیم داشت.

رئیس آکادمی پونتزن در مراسمی که در مرکز آکادمی در ناپل ایتالیا باحضور عده زیادی از شخصیتهای علمی ایتالیا برگزارشد ضمن تسلیم نشان برگ طلائی به سفیر شاهنشاه آریامهردرزم اظهار داشت که این نشان بپاس مساعی عالیه شاهنشاه درراه ترقی دانش و هنر و حسن تفاهم‌بین سیاستمداران جهان به معظمله تقدیم میشود.

وی‌دراظهارات خود پیشرفت هائی را نیز که بهرهبری شاهنشاه نصیب ملت ایران شده‌است مورد ستایش قرار داد.

هیئت امنای موزه رضا شاه

بفرمان شاهنشاه آریامهر هیات امنای موزه رضاشاه کبیر که در شهر ژوهانسبورگ واقع درافریقای جنوبی در اقامتگاه اعلیحضرت‌رضاشاه‌کبیر تاسیس گردیده و همزمان با جشن های دوهزارو پانصد ساله‌شاهنشاهی گشایش یافت تعیین شدند .

ریاست عالیه این هیات را والاحضرت شاهدخت شمس پهلوی برعهده دارند و اعضای آن عبارتند از آقایان مهرداد پهلبد وزیر فرهنگ و هنر ، علی ایزدی سفیر و آجودان کشوری شاهنشاه ،دکتر احمد تهرانی سفیر شاهنشاه در کشور های «لسوتو» و «سوازی‌لند» و سرکنسول‌ایران‌درژوهانسبورگ، منوچهر صانعی و غلامعلی‌سیف ناصری آجودان‌های کشوری شاهنشاه .

مذاکره برای بهبود ترافیک در کمیسیون سنا

ساعت ده‌ونیم صبح‌امروز کمیسیون ترافیک مجلس‌سنا بریاست پروفسور جمشید اعلم تشکیل گردید .

در این جلسه تیمسار سرتیپ مولوی رئیس پلیس راه ، سرهنگ شیرانی‌رئیس راهنمائی و رانندگی،سرهنگ ساعت‌ساز معاون پلیس‌تهران و قائم مقام شهردار حضور داشتند .

در این جلسه مذاکرات مفصلی‌پیرامون اصلاح وضع ترافیک تهران و رفع‌مشکلات کنونی و ایجاد تشکیلات لازم برا ی‌بهتر شدن وضع ترافیک تهران بعمل آمد.

در کمیسیون پیشنهاداتی از طرف مسئولان امور داده شده و قرار بر این‌گذاشتند که‌این‌پیشنهادات موردمطالعه قرار گرفته و برای بهتر شدن وضع ترافیک‌اقدامات فوری بعمل آید . در این جلسه مسئله حوادث راه‌ها نیز مورد بررسی قرار گرفت و از رئیس پلیس راه خواسته شد تا در زمینه جلوگیری از پیش آمدن این تصادفات اقدامات فوری بعمل آورد .

کارگر زن به آلمان اعزام میشود

وزارت کار و امور اجتماعی اعلام داشت که در اوایل سال آینده مسیحی۳۰ دختر برای کار و آموزش رشته پرستاری به‌آلمان‌غربی اعزام خواهند شد .

اعزام این عده مقدمه‌ای خواهد بود برای اعزام کارگران زن به کشور آلمان واین اقدام وزارت کار بیشتر بمنظور کسب تجربه در این زمینه میباشد .

دخترانی که به آلمان غربی اعزام میشوندهم‌اکنون مشغول گذراندن یک دوره دو ماهه جهت فرا گرفتن و آشنا شدن با زبان آلمانی میباشند .

نمایشگاه نقاشی هنرستان بهزاد

نمایشگاه نقاشی هنرستان بهزاد (دختران) امروز نیز در تالار انجمن دوستیرکان و بانوان دائر بود و تاکنون عده زیادی از علاقمندان از این‌نمایشگاه بازدید کرده‌اند ریپرتاژ مربوط‌به‌این‌نمایشگاه که فرابود امروز چاپ‌شود، در صفحه هنری فردا درج خواهد شد .

شرفیابی بانوان انجمن «شانزه لیزه» بحضور شهبانو

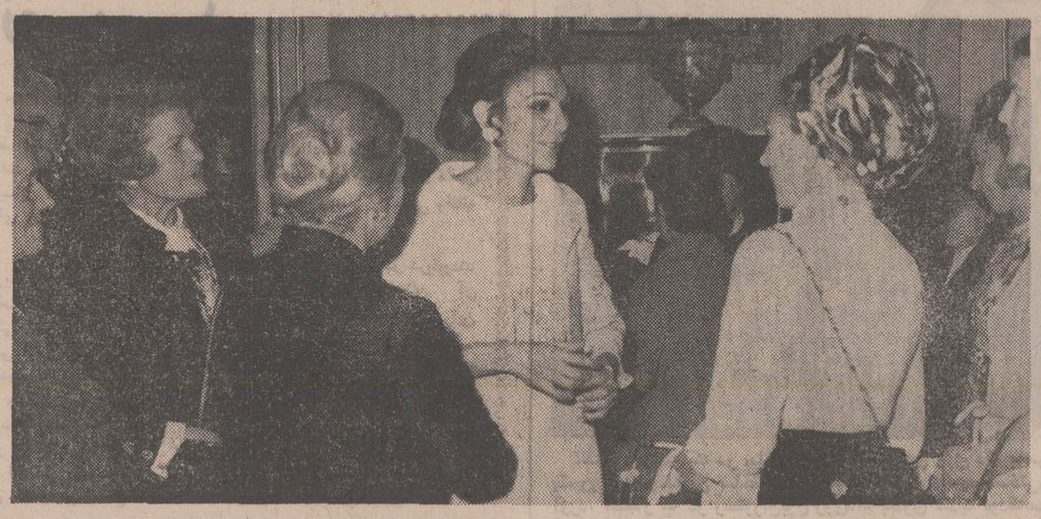

عصر دیروز علیاحضرت شهبانو عده‌ای از بانوان عضو انجمن فرهنگی«شانزه‌لیزه مادام» را که برای یک دیدار ده روزه‌وآشنائی با فعالیتهای زنان به ایران آمده‌اند در کاخ نیاوران بحضور پذیرفتند .

در این شرفیابی سرکار علیه‌خانم فریده دیبا و عده‌ای از بانوان ایرانی که‌فعالیتهای اجتماعی دارند نیز شرکت داشتند رئیس هیئت بانوان فرانسوی یک کاپ نفیس بمناسبت‌زاد روز والاحضرت همایون ولایتعهدبه‌علیاحضرت شهبانو تقدیم کرد .

بانوان انجمن فرهنگی «شانزه‌لیزه مادام» فردا تهران را ترک می‌کنند .

این گروه طی اقامت در ایران ضمن بازدیداز آثار تاریخی تخت جمشیدازمراکز فرهنگی دیدن کردند .

---

* فردا دبیرکل حزب‌مردم‌طی مصاحبه‌ای این مبارزه را آغاز خواهد کرد
* حزب اکثریت آماده پاسخ‌گوئی ومقابله است

از فردا فعالیت تازه حزب اقلیت‌وبه احتمالی‌شروع‌مبارزات وبرخورد های کوچك و بزرك بین احزاب مردم و ایران‌نوین ازنو آغاز خواهد شد .

نظیر این فعالیت وبرخورد‌قبل از جشنها وجود داشت وشدید ترین آن در چند ماه قبل با نطق دکتر کنی دبیر کل حزب مردم شروع شد و با پاسخ‌تند و شدید آقای هویدا رئیس‌دفتر سیاسی پایان یافت .

در ایام جشنها ، احزاب‌برنامه جاری خود را متوقف ساختند وتمام امکانات ونیروی خود را برای شرکت در برنامه جشنها بسیج کردند .

حزب مردم

حزب مردم اولین«زنك»شروع فعالیت ها و مبارزات خود را در روز اول هفته جاری با تشکیل اجتماعی در «کوی - افسریه » بصدا در آورد و دبیر کل حزب مردم در این‌اجتماع، همان روش انتقادی حزب‌خود را پیش گرفت .

«اقلیت » اعتقاد دارد : ما از سراوان یا خاش ، شروع‌نمی کنیم بلکه از «بغل‌گوش»خود یعنی کوی افسریه که پنج کیلومتر با تهران بیشترفاصله ندارد انتقاد از دستگاه های اجرائی را مطرح می کنیم .»

از سوی دیگر رهبران حزب مردم ، یکبار دیگر تصمیم گرفته‌اند ، تا با استفاده از وسایل ارتباط جمعی ، ایرادات خود را از دستگاههای اجرائی بصورت وسیع تری ، عنوان کنند .

بهمین منظور دبیر کل حزب مردم بامداد فردا (چهارشنبه)با نمایندگان مطبوعات ورادیو و تلویزیون ، راجع به مسائل مملکتی مصاحبه خواهد کرد .

حزب اکثریت

در مقابل ، محافل سیاسی و اجتماعی تهران منتظر عکس‌العمل حزب اکثریت هستند . رهبران حزب اکثریت می‌گویند : پرداختن به «آموزش حزبی» فوری ترین کار حزب ایران نوین است . تلاش کادر مرکزی اکثریت در این است که تعلیمات حزبی و اهمیت «دیسیپلین» و نفوذ حزبی را تا کمیته های روستائی گسترش دهند .

در حقیقت تصمیم دارند که فعالیت حزبی را تاقشر روستائی یکشانند. از طرف‌دیگر مایلند که‌همه هم‌خودرامصروف‌برنامه سنگینی در پارلمان بنمایند و در حال‌حاضر رسیدگی‌به‌لوایح دولت چه در داخل حزب و چه در مجلس اهم فعالیت های اکثریت را تشکیل میدهد .

کادر رهبری حزب اکثریت در زمینه مبارزات حزبی با توجه به مبارزات اقلیت آماده پاسخ گوئی است . در این مورد هم مقامات حزب‌اکثریت میگویند : همه کار ها بموقع خود حتی پاسخگوئی ...

ظاهرا حزب اکثریت منتظر مانور های اقلیت است.حرکات اقلیت مقابله اکثریت را روشن خواهد ساخت .

اولین حرکت‌بامصاحبه فردای دبیر کل آغاز میشود .

افتتاح ۲۳ خانه فرهنگ روستائی

بیست و سه خانه فرهنگ روستائی دیگر در آغاز این هفته در استانهای اصفهان- شیراز - آذربایجان غربی - کرمان- خراسان و مازندران و فرمانداریهایکل همدان ایلام و گرگان و دشت افتتاح و کار خود را آغاز کرد.

معاینه زائران آغاز شد

معاینه زائران بیت‌الله الحرام در تهران و شهرستانها آغاز گردید . و از دیروز بتدریج زائرین که بمقامات بهداری معرفی میشوند ، مورد معاینه پزشکان قرار میگیرند و در صورت برخورداری از سلامت کامل برای آنان برگ تندرستی صادر میشود .

مقامات بهداشتی برای‌بیماران قلبی - زنان حامله مبتلایان به بیماریهای کلیوی و معتادین بهیچوجه برگ تندرستی صادر نخواهند کرد .

اسامی مراکز

اقدامات کمیسیون حج وزارت کشوردر موردتهیه مقدمات‌سفر حج زائران ایرانی به پایان رسید و تصمیمات این کمیسیون برای اجراء به شهربانی کل کشور ووزارت‌بهداری فرستاده شد .

کمیسیون حج وزارت کشور اعلام کرد از فردا شهربانی صورت اسامی مراکز ثبت نام‌و وزارت بهداری صورت مراکز وواکسیناسیون را منتشر میکند وروز ثبت‌نام زائران اعلام‌میشود. یك مقام رسمی امروز اعلام کرد که ثبت‌نام زائران مانند سال پیش در کلانتریها صورت خواهد گرفت .

هوا سرد میشود بخاری‌ها را حاضر کنید!

تا چهل و هشت ساعت آینده هوای ایران خوبست و از روز پنجشنبه و جمعه هوای آذربایجان و شمال و غرب ایران بارانی خواهد شد .

اکنون یك سیستم هوا از سمت غرب در آستانه ورود به کشور است ولی بعلت ریزش هوای سرد ازسمت خراسان ، فشاری درایران ایجاد شده و نفوذ سیستم را چند روز بتاخیر انداخته است .

هواشناسی اعلام کرد‌که هوا طی دو سه روز آینده سرد میشود و بتدریج مردم باید بخاری ها را برای‌نصب . استفاده آماده نمایند .

شورشیان چند مؤسسه انگلیسی را در ایرلند منفجر کردند

بلفاست - خبرگزاریها - امروز کمی قبل از افتتاح دوره جدید پارلمان انگلستان توسط ملکه الیزابت شورشیان‌کاتولیک در شهر بلفاست و چند شهر دیگر ایرلند شمالی چندموسسه انگلیسی‌را با بمب منفجر کردند یکی از این موسسات انجمن اتومبیل انگلستان بود که در بلفاست با بمب منفجر شد .

«آلن‌شیلدز»یکی از کارمندان این موسسه گفت دومرد مسلح با مقداری ماده منفجره وارد ساختمان موسسه شدند یکی از آنها بما گفت هیچکدام از شما نباید تکان‌بخوریدومطمئن باشید که آسیبی بشما وارد نخواهد شد مرد دیگر بمب را کار گذارد و فیوز آن را کشید و بعد فریاد زد فقط ٤ دقیقه فرصت دارید از اینجا دور شوید «آلن شیلدز» در دنباله توضیحات خود گفت بدنبال فریاد مرد مسلح همه ما شروع بفرار کردیم و در خیابان هم به مردمی که عبور میکردند گفتیم که فورا ازمحل حادثه دور شوند ، چند لحظه بعد انفجار روی داد و عده‌ای از مغازه‌داران اطراف و افراد عابر مجروح شدند در این حادثه موسسه اتومبیل انگلیس بکلی منهدم شد .

در بلفاست و «لندن‌دری» و سایر شهر های ایرلند شمالی ظرف ٢٤ ساعت اخیر بچند موسسه دیگر انگلیسی بمب انداخته شد یک تلفن کننده ناشناس امروز به «آژانس مطبوعاتی» لندن اطلاع‌داد که انفجار هائی که در لندن روی داده کار سازمانی موسوم به «هنگ خشمگین» است .

ناظران سیاسی امروز گفتندکه باگسترش حوادث تروریستی‌از ایرلندبه لندن وتشدید حوادث تروریستی‌در ایرلند انگلستان و ایرلند به کانون بحران در اروپا تبدیل شده‌اند .

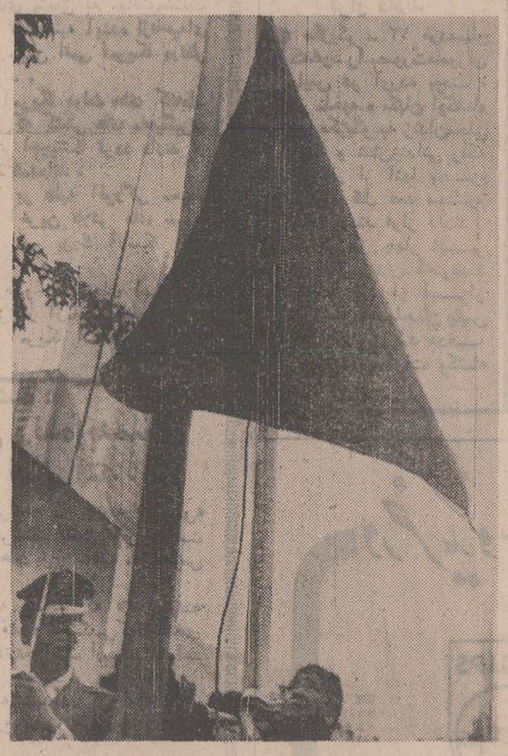

پرچم جمهوری‌خلق چین دیروزبرای اولین بار درتاریخ موجودیت سازمان ملل برفراز ساختمان این‌سازمان باهتزاز درآمد . اینکار بوسیله دو مامور سیاهپوست‌گارد سازمان ملل‌انجام‌شد عکس پرچم چین رادرحالیکه برافراشته‌میشودنشان میدهد.

عکس رادیوئی اطلاعات

کودك دم دار پیدا شد !

توکیو - رویتر - یک پزشک ژاپنی امروز فاش کرد که در جزیره « بورنئو» در اندونزی یک پسر سه ساله مشاهده‌کرده است که دم دارد و قبایل‌وحشی آن حوالی او را مانند یک موجود مقدس می‌پرستند .

پروفسور « فومی‌فوری‌یاناجی ساوا» پزشک ژاپنی در یک کنفرانس پزشکی در توکیو گفت وی چندی قبل برای مطالعه در باره اوضاع‌بهداشتی جزایر «بورنئو» به‌آن مناطق سفر کرد و در جریان این سفر با پسر بچه ۳ ساله‌ای روبرو شد که دم داشت .

پروفسور « فومی فوری» گفت من به پدر و مادر آن کودک پیشنهاد کردم که دم پسرشان را قطع کنم اما آنها بشدت مخالفت کردند و گفتند این دم یک موهبت آسمانی است واگر بریده شود پدر ، مادر خود کودك و کلیه افراد قبیله او خواهند مرد !پروفسور «فومی فوری» گفت دم این کودک ۱۲ سانتیمتر طول داشت .

اظهارات خلاف واقع وزیر کشور عراق

درحالی که استانداربغدادبه نماینده ایران در عراق رسما اظهار داشته است‌که ایرانیان مقیم‌عراق «ستون پنجم» هستند و دیگر جائی در این کشور ندارند و مقامات اداره اقامت عراق به اعمال خشونت‌آمیز ماموران امنیتی عراق‌باایرانیان اعتراف کرده‌اند و دراین زمینه از قبول هرگونه مسئولیتی خودداری ورزیده‌اند. «سعدون غیدان» وزیر کشور عراق کاملا منکر اخراج جمعی ایرانیان مقیم آن کشور شد و اخباری را که در این زمینه انتشاریافته «تبلیغات ضد عراقی» خوانده است .

مقامات اداره اقامت عراق میگویندتصمیم به‌اخراج‌ایرانیان در سطحی خیلی بالا اتخاذ شده است و آنان فقط مجری دستور هستند .

پس ظاهرا هدف وزیرکشور عراق ازانکاراخراج وبدرفتاری نسبت به‌ایرانیان مقیم‌آن‌کشور، منحرف کردن اذهان مردم‌عراق است که هرروز شاهد صحنه های دلخراش توقیف و توهین به خواهران وبرادران مسلمان خود هستند .

سعدون غیدان همچنین خواسته است با اظهارات خلاف واقع خود ازشدت‌عکس العملی که اخراج ایرانیان در افکار عمومی جهان و محافل بین‌المللی بوجود آورده است بکاهد .

وزیر کشور عراق گفته‌است فقط آن عده از اتباع خارجی که بطور غیرمجاز وارد عراق شده‌اند اخراج میشوند و اشخاصی‌که قبل از سال۱۹۵۸ به عراق وارد شده‌اند اخراج نمیشوند .

اگر این ادعای وزیر کشور عراق درست باشد این سئوال پیش می‌آید که آیا ایرانیان مقیم عراق که درآن کشور به پیشه های مختلف از جمله تجارت اشتغال داشته‌اند بطور غیرمجاز وارد عراق شده‌اندکه اینک باآنان‌چنین رفتارخشونت آمیزی میشود ؟

ادعای دیگر وزیرکشورعراق دراین مورد که کسانیکه قبل از سال ۱۹۵۸ به این کشور رفته‌اند هرگز اخراج نخواهند شد درست نیست ، زیرابیشتر اخراج شدگان که عده آنان تاکنون به ۱۱ هزار نفر رسیده است در عراق متولد شده‌اند حتی پدر و جد آنان نیز مقیم عراق بوده‌اند .

وزیر کشور عراق گفته‌است کسانیکه فاقد پروانه کار یا دفترچه اقامت هستند اخراج میشوند . در این مورد باید خاطرنشان ساخت که دولت عراق از ۳ سال پیش از تمدید پروانه کار واقامت اتباع دولت شاهنشاهی ایران خودداری میکند و بجای پروانه اقامت که همه ممالک به اتباع خارجه میدهند برگه‌ای که بین ۱ تا ۳ ماه‌اعتبار دارد به‌دست‌ایرانیان میدهد وآنان مجبورند هرماه و یا هر۳ ماه به اداره اقامت مراجعه کنند و درحال بیم و امید دردناکی بسر ببرند تا هروقت که دولت عراق اراده کند آنان را به بهانه اقامت غیرقانونی اخراج کند .

دولت بعثی عراق در جریان اخراج ایرانیان ، به‌اخراج‌کرد های ایرانی‌الاصل فیلی که طرفدار ملامصطفی بارزانی هستند نیز دست زده است و این کار را برای تضعیف موقع ملامصطفی میکند و آنان را به عنوان ایرانی اخراج می‌نماید و ملا مصطفی که از نقشه‌های دولت‌عراق آگاه‌شده‌است شدیدا عکس‌العمل نشان داده است و دولت عراق را با توجه به مفاد موافقت نامه صلح ۱۱ مارس ۱۹۷۰ تحت فشار قرار داده و یکی از علل اظهارات اخیر وزیر کشور عراق که بطور ناشیانه ایرادشد راضی‌ساختن ملا مصطفی بوده است .

حزب عدالت ازکناره‌گیری از کابینه ترکیه منصرف شد

آنکارا - خبرگزاری فرانسه- حزب عدالت ترکیه از تصمیم ٥ اکتبر خود برای خارج کردن پنج تن از وزیران وابسته به این حزب از کابینه نیهات‌اریم منصرف شد این تصمیم در جلسه کمیته مرکزی حزب‌عدالت بااکثریت آراء بتصویب رسید . جودت‌سونای درپیامی که چند روزقبل بمناسبت‌سالگرد‌جمهوری ترکیه خطاب بمردم این کشور فرستاد اظهار امیدواری کردکه حزب عدالت‌ازتصمیم صبح‌خود چشم بپوشد .

محافل سیاسی آنکارا اظهار عقیده کردند که تصمیم حزب عدالت‌راه را برای رفع بحرانی که دراین کشور بوجود آمده بود باز کرده است .

توضیح

عکسهای صفحه پنجم مربوط به‌ریپرتاژ «سرزمین تشنه،تشنه، تشنه» متاسفانه جابجا شده که بدینوسیله توضیح داده‌میشود.

نمایش مدهای ایران وترکیه

با الهام ازهنرها و سلیقه‌های سنتی ایران و ترکیه و ترکیب آن باآخرین پدیده‌های مد ، سه مانکن زیبا روی ترکیه پنجاه مد ابداعی‌را درضیافت انجمن‌ایران‌و ترکیه در هیلتون بنمایش گذاشتند. منجاوزاز یکهزار نفر از این نمایش دیدن کردند و حداقل یك سوم لباسها در همین ضیافت به فروش رفت . اغلب لباس ها بنام شهرهای ایران و ترکیه نام‌گذاری شده بود و بهای هریك از یک هزار تومان متجاوز بود.

سه مانکن ترکیه که برای نمایش لباسهای مذکور به تهران آمده هرسه دانشجو هستند . و عکس مقابل یکی از مانکن‌های ترکیه را در نمایش‌هیلتون نشان میدهد .

ایرانیان اخراجی از کشور عراق

بقیه از صفحه ۱۷

-یارسال هم مرا بدون دلیل بیست روز زندانی کردند وآنجا بقدری مرازدند که یك هفته نمیتوانستم از جایم بلند بشوم. من و پدرم وقتی به‌خانه‌رسیدیم، شرطه‌ها پیکر بیهوش مادرم را کشان کشان میبردند .من جلو رفتم تاکاری کنم ولی لزدیك به پنج‌باتون خیزران سروروبم را پر از خون کرد . شرطه ها چنان وحشی شده بودند که‌حتی همسایه های عراقی را نیزبفریاد آورده بودند . اما با هر کدام از عراقی ها که بطرفداری‌ایرانیان بلند شدند نیز ، رفتاری چون ما خواهدشد . در میان ماخیلی ها اصلا عراقی هستند ولی به جرم این که پول و یا غذابرای همسایگان ایرانی خود به‌زندان هاو کلانتر یها برده‌اند ، دستگیر شده‌اند و ازخاك‌عراق‌اخراجشان کرده‌اند.

در میان رانده‌شدگان از عراق ، نه تنها ایرانیان بلکه بسیاری از خود عراقیهاو کرد های عراقی و نیز کویتی بسر میبرند . باآنها نیز وحشیانه رفتار شده‌است .

الیاس الماس یکی از کرد های عراقی است که اورا همراه باسی نفر از یارانش ،بعنوان ایرانی بودن ، از خاك عراق رانده‌اند !« الیاس الماس » فریاد میزد :

-ماسی نفر از « پیشمرگهای» ملامصطفی هستیم عمال رژیم بعثی عراق ما راهم به ایران راندند . ما کرد ها ،نمیدانیم تکلیفمان با این حزب بعثی عراق چیست .

الیاس الماس ، مانند دیگر رانده شدگان از توجهات دولت ایران نسبت به‌آوارگان‌صمیمانه سپاسگزاری کرد.

مسئله تخم‌مرغ به مجلس کشیده شد

ساعت ۱۰ بامداد امروز جلسه علنی‌مجلس‌شورای ملی‌بریاست آقای مهندس عبداله ریاضی تشکیل گردید .

در این‌جلسه یکی‌ازنمایندگان اقلیت ازکمبود تخم‌مرغ انتقاد کرد .

اعمال تسکینی

آقای دکتررئیسی نماینده‌شهر کرد (عضو فراکسیون پارلمانی حزب‌مردم) اولین ناطق پیش از دستور بود پس از ایرادسخنانی درخصوص اهمیت برگزاری جشن های‌شاهنشاهی ، دراطراف اوضاع عمومی واقتصادی حوزه انتخابیه خود صحبت کرد و آنگاه یادآور شد فرمولی که دولت برای بعضی از مشکلات داخلی عرضه میدارد نمیتواند فرمولی صحیح باشد . اعمال تسکینی دولت باین معنی که مثلا به مجرد اینکه با کمبود گوشت ،تخم‌مرغ و لبنیات‌مواجه شویم از خارج‌وارد کنیم شایسته یك مملکت پیشرفته نیست . اینکه در برابر رفتار بی‌رویه عده‌ای محتکر و سودجو دولت فقط به وارد کردن تخم مرغ و سایر مایحتاج دیگر قناعت کند کافی نمیتواند باشد .

کمی تخم مرغ

نماینده عضوفراکسیون اقلیت مجلس گفت اصولا رفع مشکل بطور موقت نه کار اساسی‌است و نه کار عقلانی بلکه باید رفع علت کرد و مسببین گرانفروش و محتکر را به مجازات‌رساند. ملاحظه بفرمایید زمانی بود که در این مملکت تخم مرغ ازفرط زیادی گندیده میشد و باوجود ارزانی قیمت باز هم بلامصرف میماند حالا چطور شده است باوجود ازدیاد تولید به نسبت ازدیاد خواسته آنهم در ماه مبارك ، مردم با مشکل کمبود تخم مرغ‌روبرو میشوند ؟ اصولا این رفتار دولت در برابر گران فروش و محتکر مانند رفتار مغلوب در برابر غالب است . (همهمه شدید نمایندگان) .

نمایندگان اکثریت مجلس : اینطور نیست چه حرفی است که میزنید .

نمایندگان فراکسیون مردم: همینطور است که میگوید .

ناصر فلی فرهادپور : شما و دولتتان کدام چیز را ارزان کردید ؟

اسلامی‌نیا : همه چیز .

یکی از نمایندگان : همینقدر که از بالا رفتن قیمت ها جلوگیری شده است دولت خیلی هنر کرده است .

فرهادپور : عجب جلو گیری کرد .

تصور کودکانه

نماینده شهر کرد به سخنان خود افزود : اگردولت در برابر عده‌ای محتکر که نسبت بمردم بی‌رحمی نشان میدهند سکوت کند این توهم پیش می‌آید که ارتباط معنوی‌بین دولت‌ومحتکر موجود است .

این کودکانه است که تصور کنیم وارد کردن‌چند تن‌تخم‌مرغ و لبنیات و گوشت میتواند عکس‌العمل منطقی در مقابل محتکر و پاسخگوی احتیاجات مردم باشد .

مطبوعات جهان

آقای اسعد رزم‌آرا نماینده ملایر طی سخنانی گفت هنوز بحث جراید دنیا درباره جشنهای ۲۵۰۰ ساله شاهنشاهی ایران ادامه دارد واز آن بهیکی و عظمت یاد میکنند نشریه نیوزویك آمریکا تحت عنوان «جشن زادروز ایران» مینویسد : نمیتوان منکر شد که ایران با جهش‌های سریعی در زمینه های اجتماعی واقتصادی به جلو گام برداشته است و هیچ انتقاد کننده جدی نمیتواند بگوید که شاهنشاه ایران خواست‌های ملت خود را نادیده گرفته است برعکس بر همه آشکار است که از زمان انقلاب سفید تا به‌امروز ایران را شخصا بسوی ترقی رهبری کرده‌اند.

شادباش

آقای خورشید نماینده نیشابور سالروز میلاد والاحضرت ولیعهدرا از جانب اهالی‌حوزه انتخابیه خود شادباش گفت و سخنانی بادآور شدوجودشاهنشاه آریامهر همچون کوکبی فروزان در آسمان حیات ایران درخشید وزندگی مردم این مرزوبوم گرمی و حیات بخشیده است.

ایران و چین

آقای محمود طلوعی نماینده میانه طی سخنانی گفت باسیاست قاطع و روشنی که ایران در جریان مباحثات مجمع عمومی سازمان ملل متحددرباره شناسائی‌جمهوری خلق چین‌در پیش گرفت ، امکانات گسترش روابط اقتصادی وافزایش حجم مبادلات بازرگانی ایران و جمهوری خلق چین مورد توجه قرار گرفته است.

میهمانان جشن

خانم دکتر مهرانگیز دولتشاهی نماینده کرمانشاه مطالبی‌در مورد جشن شاهنشاهی و مهمانان این جشن بیان داشت‌و یادآور شدهمه از نظم و ترتیب و شکوه این جشن قدردانی میکردند و شخصیت شاهنشاه و شهبانو مهمانان‌خارجی راسخت تحت‌تاثیرقرار داده بود.

ناطق گفت درمقابل اینهمه نمجید که در مطبوعات جهان از جشن ما چاپ شده است اگر افراد نغرض هم مطالبی‌بگویند این مطالب‌کوچك است و ملت ایران از آن تنفر دارد.

هفته کودك

دکتر ادهم نیز به تفصیل درباره اجرای برنامه‌های هفته کودك صحبت کرد و طی سخنان خود اهمیت پرورش کودکان را مورد توجه قرار داد و گفت امیدوار وضعی بیش‌آید تا از سرمایه‌بخش خصوصی درزمینه حمایت و بهبود وضع کودکان استفاده شود.

بررسی لوایح

آنگاه مجلس وارد دستورشد وبررسی لوایح آغاز گردیدهفت لایحه دولت که لایحه الحاق دولت ایران به کنوانسیون جلوگیری از تصرف غیرقانونی هواپیما، لایحه پروتکل اصلاحی کنوانسیون بین‌المللی هواپیمائی کشوری ، لایحه الحاق یک تبصره به قانون تاسیس شرکت اتوبوسرانی شهرها،لایحه اجازه پرداخت مزایای‌ویژه به‌افسران و درجه‌داران ارتش‌شاهنشاهی مورد بررسی قرار گرفت و تصویب شد .

سئوال از دولت

در جلسه امروز آقای دکتر لطف‌اله رئیسی نماینده دهکرد سئوالی بشرح زیر تقدیم رئیس مجلس کرد :

مقرر فرمائید نماینده دولت برای پاسخ به سئوال زیر در مجلس شورایملی حضور بهمرساند .

۱- علل افزایش غیر عادی بهای، ارزاق عمومی مخصوصا تخم مرغ، پنیر، کره و روغن نباتی چیست .

۲- دولت برای جلوگیری از این افزایش قیمت و تجاوز به حقوق مصرف کننده چه‌اقدامی بعمل اورده است ؟

نگاهی به دنیای استثنائی ساحل نشینان جنوب :

سرزمین تشنه، تشنه، تشنه در کرانه دریای هستی بخش!

گزارش از : ناصر نجمی

به‌این‌مردم اعتماد کنید، آنها علیرغم چهره‌عبوس و زندگی دشوارشان، دلی سرشار از محبت و پاکی و درستی درسینه‌دارند

دریای مهربان ، خشونت و خست زمین را جبران میکندواز دولت‌سر این دریا ، حتی گاوها هم ماهی میخورند !

اینجا تبعیدگاه اشرار ، جولانگاه قاچاقچیان و ماجراجویان است ،اما از دزدی و ناپاکی در آن اثری نیست!

منطقه عریضی از سواحل دریای فارس که اخیرا «استان ساحلی» نامیده میشود ، مجموعه‌یی است از چندین شهر وبندر وجزیره و تعداد زیادی دهکده و قریه .

این نقاط مسکونی را فرسنگها فرسنگ اراضی خشک و سوزان ازهم جدا میسازد . زیرا «استان ساحلی» در تمامی ادوار با مضیقه آب روبرو بوده و تنها نقاطی از آن راه آبادانی پیموده و جمعیتی را در دامان خود گرد آورده که نشانه‌یی ازآب‌شیرین داشته‌است .

«استان ساحلی» اکنون در مسیر تحولات ودگرگونی‌های وسیعی قرار دارد و یکبار دیگر با دوران رکودوادبارورداع میکوید . اما هنوز بار سنگین مشکلات وآثار سالهای دراز انزوا وبی‌رونقی برپشت آن سنگینی میکند ..

وقتی از استان ساحلی گفتگو می‌شود ، بلافاصله نام خلیج فارس در ذهن خطورمی کند. دریائی که کران تابکران، این منطقه را در برگرفته و برای‌ساحل نشینان مظهرحیات و شور زندگی است .

دریای عمان و خلیج فارس از قدیمترین ایام ، نقش مهم و موثر و تعیین کننده‌ای در سرنوشت مردم‌جنوب ایفا کرده و در ادوار مختلف ، باموقعیت حساس و ثروت هاو استعداد های سرشار خود توجه کشور های دور و نزدیك را معطوف داشته است .

اولین بار در طول تاریخ ، داریوش بزرگ بود که فرمان داد تا درین دریا کشتی رانی کنند و به کشف وتحقیق وسیر و سیاحت بپردازند و اولین کسی که به امر داریوش آبهای خلیج فارس و دریای عمان را در نوردید و تا سواحل‌افریقا پیش رفت « آکسیلاس» بود.

خلیج فارس و دریای عمان، سرشار از منابع واستعدادهای طبیعی است. صرفنظر ازمعادن نفت که خود شکل خاص و مبحث دیگری‌دارد، این دریای زر خیز به مردم سواحل و جزایر امکان داده است که قرنها با صید صدف و ماهی و اخیرا «میگو» زندگی کنند و به اقتصاد بومی خود شکل بدهند ، ماهی در زندگی این مردم آنچنان عامل موثری‌است که حتی بیشتر حیوانات اهلی مثل گاو و الاغ نیز از آن‌تغذیه میکنند. مردم جنوب با ترکیب «نواله» ای از ماهی نرم شده و سابوس ، نقصان علوفه را در منطقه جبران میکنندو ازین «نواله» به شتر و گاو والاغ و احشام خود میخورانند .

آب ، مسئله حیاتی !

دریا ، با ارمغان کردن ماهی و میگو به مردم جزایر و بنادر ، در حقیقت خشکی وخست‌زمین راتلافی میکند. چون‌درمناطق‌ساحلی براثرکم آبی و عدم نزولات آسمانی نه فقط ریشه زراعت آبی و دیمی‌خشکیده‌بلکه آبهای‌تحت الارضی و سفره های آب نیز بتدریج کم و کمتر می شود و امروزه حتی سطح چاههایی که در بندرعباس‌و بندرلنگه و سایر نقاط حفر کرده‌اند، بطور تهدیدکننده‌ای پائین رفته است .

در بیشتر نقاط استان ساحلی آثار و بقایای چندین‌سد ودیواره‌های سنگی و خاکی‌دیده میشود . این سدها و دیواره‌ها را از زمان ساسانیان و دوره‌های‌دیگر ساخته بودند ، و منظور سازندگان این بوده که با ایجاد برکه‌های بزرگ و یا بمنظور مهار کردن آب‌های سیلابی که بیشتر اراضی استان ساحلی را میشوید و بهنگام بارندگی بکام دریا فرو میرود آب مشروب ساکنان این‌منطقه راتامین نمایند ، دیواره‌های خاکی که‌هنوز هم آثارشان درجزیره قشم وهرمز و لنگه باقی است مانع از این میشود که سیلابها بی‌آنکه در زمین‌ها و اراضی نفوذ کنند به آغوش دریا فرو روند و همین‌ها عامل ایجاد ذخیره‌های زیرزمینی آب میشده‌اند .

موضوع آب موضوعی است بسیار جدی ، حیاتی و مهم برای مردم جنوب . وقتی آب باشد ، زراعت و علوفه هم کمو بیش‌هست و مردم ازین طریق امرار معاش میکنند ولی وقتی خبری‌از بارندگی و آب نباشد زراعت را رها میکنند و گاو و گوسفند و شترهای خود را میفروشند و یا باین طرف وآن طرف کوچ میکنند و یا بکارهای غیرتولیدی چون مبادلات کالا و رفت و آمد به شیخ‌نشین‌ها می‌پردازند . جمعی از آنها هم ماهیگیری‌میکنند وچون ماهی‌گیری درهمه فصل‌ها ممکن نیست باز به زحمت و مشقت می‌افتند . آب مشروب برای مردم سواحل جنوب واقعامشکلی طاقت‌فرسا و دردآلود است . در بعضی نقاط که‌چاههای آب شیرین وجود دارد ساکنان محل باری بهر جهت از این‌چاه‌ها بهره‌گیری میکنند و چون تعداد این‌چاهها فوق‌العاده‌کم وظرفیتشان محدود است از این لحاظ سخت در مضیقه قرار میگیرند .

آب ، سطلی پنج ریال !

مقامات‌مسئول استانداری‌جنوب از مدتی پیش باحفر چاههای‌عمیق و نیمه عمیق تا حدی توانسته‌اند برای بعضی از اهالی مشکل آب آشامیدنی را حل نمایند . مسئله آب‌رسانی از این چاهها اکثرا بوسیله تانکرهای بزرگ‌آب صورت میگیرد ، مثلا درجزیره قشم‌چندین چاهآب عمیق حفرشده‌که‌مخصوص تامین آب مردم شهر قشم و نقاط ییلاقی آن است وبرای آبرسانی تانکرهای شهرداری قشم بوسیله کامیونها به اطراف حمل میشود و این‌آبها را که‌شیرین است ازقرار سطلی دو تا سه و پنج ریال بمردم دهات ییلاقی میفروشند ، اما متاسفانه مشکل بزرگی که در این راه وجود دارد کمبود جاده‌های شوسه است که امر آبرسانی را مشکل و بلکه غیرممکن میسازد ، آب‌رسانی از راه دریا نیز مواجه با اشکالاتی است که مهمترینش نبودن کشتی‌های مخصوص یدکـ کش و تانکرهائی است که باین کشتی‌ها باید بسته شود .

اخیرا استانداری ساحلی اقدام به خریـدن دو فروند کشتی بنام برداری از مواهب جـدید زندگی دیده میشودو نه تنها مردم دهات خود در این کار پیشقدم شده و متعهد شده‌اند که هزینه های طرح های مدرن مثل تاسیس مولد های بـرق و حفر چاههای آب شیرین و لوله‌کشی آب و راههای فرعی را بپردازند بلکه جمعی از ایرانیانی که‌به شیخ نشین ها رفته‌اند با فرستادن پول برای اینگونه امور دلبستگی وعلاقه شدید خود را بمنظور حداکثر استفاده ازوسایل جدید زندگی در دیار ها ومسقط‌الراس های خود نشان میدهند .

نگاهی به‌زندگی درسواحل

در جزایر وبنادر خلیج‌فارس

مقامات مسئول مشغول مطالعـه و کار های ابتدائی برای بستن سدی بر رودخانه میناب می ـ باشند ، این سد اگر بسته شود «که حتما در سال ۱۳۵٤ بپایانش نزدیك میشود» میتوان قسمت بزرگی از مناطق بندر عباس و جلگه های پیرامون و بخش هـای تابعه میناب راآبیاری‌نمود. و هرگاه شبکه های آبیاری سد میناب برقرار شود که از هم اکنون مقداری از آنرا آماده کرده‌اند میتوان با در نظر گرفتن استعداد سرشار اراضی جنوب‌که‌بهترین و بیشترین محصول گرمسیری را میدهد محصولات فراوانی بدست آورد و خوشبختانه در وضع فعلی مشغول پرورش آزمایشی انواع موز و کنار و انبه میباشند .

نوسازی جنوب

از چندی پیش که پروژه هاو طرح های کوچك و بزرگ عمرانی و آبادانی و از همـه مهمتر نوسازی‌دراستان‌ساحلی بمرحله‌اجراء گذاشته‌شده‌است در بیشتر شهر ها و مناطـق این استان یك سلسله کارهای نوسازی عظیم بچشم میخوردکه با اختصاص یافتن اعتبارات طرح مجتمع عمرانی پیش‌بینی میشود که در آینده نزدیـک توسعه امور اقتصادی و رشد صنعتی و اجتماعی این منطقه خیلی بیشتر شود ، هم‌اکنون در بندرعباس یك فرودگـاه مجهزمدرن- یك اسکله بزرگـ خانه های سازمانی جدید بیمارستان های جدید- چندین سردخانه برای نگاهداری‌انواع ماهی ها و میگو ـ هنرستان صنعتی ـ مولدهای برق‌نیرومند و غیره ساخته شده است وبه موازات آن در جزایر قشم و سری‌ولنگه چندین طرح اسکله سازی ساخته و آماده شده ویااینکه در دست اجراء است مخصوصا اسکله جدید بندر درگهان قشم وبندرلنگه وجزیره سری و ورور که قسمتی از آن ساخته شده و قسمت های‌دیگر دردست اتمام است از هرحیث جالب میباشد ، خاصه کارهای نوسازی در جزایر دور افتاده سری و ورور که بعضا دارای فرودگاه میباشد ارتباط ایـن نقاط را باسایر مناطق استان ساحلی نزدیکتر و رضایت ـ بخش تر کرده است .

در قریه ها و روستا های دور و نزدیك یك جنبش عمیق برای کار های نوسازی و بهره

بازار ماهی بندرعباس و ماهی فروشان بندر ... و این ماهی نه تنها انسانها ، بلکه گاوها و الاغها و شترها را نیز تغذیه میکند !

آب ... و آب ... و آب .. اینست مساله حیاتی سرزمین‌های ساحلی و مردمی که چشم امید از آسمان بریده‌اند . آنهاآب را سطل‌سطل و بطری‌بطری از بازار میخرند وبخانه‌میبرند!

(لاندینگ کرافت) کرده است که تا حدی میتواند آب شیرین مورد احتیاج اهالی بنادرو نقاط ساحلی را تامین نماید ولی در اینجا یک حقیقت تلخ وجود دارد و آن‌اینکه آب شیرینی‌که ازچاههای (ایسین) بوسیله لوله به‌بندرعباس مرکـز استان‌فرستاده میشود خودتکافوی احتیاجات و تقاضای اهالی این بندر را ندارد تا چه رسد که به نقاط ییلاقی هم‌فرستاده‌شود، ولی بتازگیها در بندرلنگه یک دستگاه جالب تبدیل آب شور به شیرین برقرار شده که با ظرفیت روزی هشتادمتر مکعب آب شیرین و گرفتن املاح آب شور تا حـدی توفیق یافته احتیاجات اهالی این بندر و پیرامون را برآورده سازد ، دستگاه آب‌شیرین کن بندرلنگه که دستگاهی منحصر بفرد در مملکت ماست‌وکارش فوق‌العاده دقیق میباشد آب را بوسیله پمپ های قوی از چاههای آب قریه(گزیر) گرفته آب شورآنرا برای شستشو بوسیله یك لوله بداخل شهر لنگه میفرستد ، و مازاد آنرا بوسیله لوله دیگری به دستگاه تبدیل مربوط میسازد در این دستگاه تـمام املاح کلسیم ، منیزیم آب گرفته می شود و پس از آنکه مقـداری نمك طعام خالص به آن‌اضافه گردید به مخزن فرستاده می شود و آنگاه از طریق لوله بداخل شهر و خانه هافرستاده میشود ، ولی اکثر ساکنان بندر لنگه برای رفع احتیاج خـود بوسیله حلب و یا دبه هـای پلاستیکی و یا بشکه ـ آب را از محل دستگاه از قرار حلبی سه ریال خریداری کرده بـه خانه های خود میبرند .

علاوه بر چاههای عمیق آب شیرین که حفر شده هم‌اکنون شغل جمعی از مردم مبادلات مرزی است و این جماعت کـه دارای اجازه‌نامه و گذرنـامه مخصوص میباشند ، میتوانند در مقابل صادرکردن کالاهای ایرانی به شیخ‌نشین‌ها ، معادل مبلغ آنها جنس وارد کنند، اما آنچه قابل ذکر میباشد روحیه مردم‌جنوب و ارزش‌های‌اخلاقی و سادگی و درستی و صداقت آنهاست . مردم‌شهرها و مناطق خلیج فارس و بحر عمان‌بسیار پاك‌وصریح ودرست و راست‌ـ گفتار هستند،کمتر دچارلغزش‌ـ های اخلاقی و خلاف وانحراف میشوند و با اینکه از سایرنقاط مملکت مرتبا افرادی با افکار و روحیه‌های مختلف به‌آن نواحی می‌آیندومیروند ولی‌مردم جنوب همچنان روحیه‌خاص‌خودراحفظ کرده‌اند ، کمتر دروغ میگویند، به حقوق و اموال دیگران‌تجاوز نمی‌کنند ، هرگز با یکدیگر نزاع و زدوخورد و مشاجره نمیکنند و بهمین لحاظ کمتر ماموران انتظامی و قضائی برای اجرای قانون بزحمت واشکال می‌افتند، حتی زندانهای جنوب ازافراد شریر و ماجراجو تقریبا خالی است .

اگر شما به یک مغازه‌ای برای خرید جنس در بندرعباس و یـا لنگه و یا قشم مراجعه نمائید نمام اجناس را با بهره و سود خیلی‌کم بشما میفروشند و با کمال سادگی قیمت اصلی و خریداری شده آن کالا را به شما میگویند و برای باورکردن شما و یا باصـطلاح شهرهای دیگر ملاحظه میکنید که یک نظم نسبی درامر ترافیکوجود دارد ، و کمتر راننده بومی‌است که بخواهد از مقررات رانندگی عدول‌کند ، همه‌درحد خودحرکت میکنند و کاملا درورود به‌خیابان‌ـ های اصلی حق تقدم دیگران را رعایت میکنند بطوریکه انسان پس از مشاهده این وضع تصورمیکند که در یکی از کشورهای منظم باخبری دارد رانندگی میکند !

آنچه در جنوب بایدمورد توجه واقع شود ـ صرفنظر از تامین حداقل زندگی ـ ایجاد قطب‌های کار و تغییر دادن روحیه و طرز فکر بعضی از افراد محلی است که تصورمیکنند کار منحصربه‌فرد جنوب صید ماهی و میگو و یـا مبادلات‌کالا وفروشندگی واحتمالا قاچاق است، که دلبستگی وتمایل شدید باین کارگاهی آنهارا وادار مینماید که چندهفته ویا چند ماه از سال رحل اقامت به نقاط دیگر و آنسوی خلیج بیافکنند درحالیکه میتوان با ایجادکارگاههای مختلف و قطب‌های کار و خاصه بالابردن سطح آگاهی آنها در مورداتواع اشتغالات و مشغول کردن آنها به کارهای نوسازی و غیره از نیروی انسانی مردم جنوب حداعـلای بهره‌برداری و استفاده را برد و برای این منظور علاوه‌برطرح‌های مجتمع عمرانی پروژه‌های بزرگ شهری و امور عظیم نوسازی و مخصوصا نوسازی روستاها ونقاط مرزی لازم است و این یک وظیفه مهم و انسانی و ملی است برای

هر یک از مقامات مسئول مملکت که‌بنحوی ازانحاء باامور نوسازی و اجتماعی وتولیدی سروکاردارند و یا مسئولیتی در خود احساس مینمایند .

B.F.Goodrich
بی.اف.گودریچ
پیشرو صنعت لاستیك سازی درایران

آشنائی با

برندگان جوایز بزرگ

بلیطهای مخصوص

اعانه‌ملی

سری ۱۰۸۷

برنده ۲۵ هزار تومانی

آقای احمد نفیسی کارمند بازنشسته ساکن تهران‌برنده جایزه ۲۵ هزار تومانی چهارمین سری بلیط های مخصوص اعانه ملی‌گردید.

دراینجا با تعدادی از برندگان جوایز بزرك چهارمین سری بلیط های مخصوص اعانه ملی‌سری ۱۰۸۷ که روز چهارشنبه گذشته در قرعه کشی قهرمان شانس در بنگاه اعانه‌ملی شرکت کرده‌بودند آشنا میشوید .

ربرتاژ برندگان جایزه ممتاز ۱۵۰ هزار تومانی وه پیکان پرازاسکناس جایزه‌قهرمان شانس‌چهارمین سری بلیط های مخصوص اعانه ملی ، فردا درهمین روزنامه به چاپ خواهد رسید .

برندگان ۱۰ هزار تومانی

ازراست به چپ‌آقایان :محمد علی کشاورز مهندس ساکن قزوین ، سید عباس موسوی خرازی فروش ساکن رشت ، محمد حسن فیض آشپز ساکن شیراز ، عباس دارابی دیپلمه ساکن تهران ، سیروس بصیر آموزگار ساکن شاهین دژ ، ابوالفضل فلاح‌زاده خدمتگزار ساکن تهران ، محمودکلیشادی کارمند ساکن تهران

برندگان ۷ هزار تومانی

ازراست به چپ آقایان ذکرعلی اسفندی قالیباف ساکن تبریز، محمدامیری درجه‌دارارتش‌ساکن اهواز ،ابراهیم‌بهارستانی کارمند بازنشسته ساکن تهران ، احمد اکبری خرازی‌فروش‌ساکن تهران (شراکتی) ، میرعباس سجادی‌خیاط‌ساکن بابل(شراکتی) فاضل شهنواز کارگر ساکن تهران (شراکتی) یدالله‌صلحی راننده تاکسی‌تهران(شراکتی) رحیم معتمدی پیشه‌ور ساکن تهران (شراکتی)

برندگان ۶ هزار تومانی

ازراست‌به چپ :خانمهاوآقایان: معصومه ساحلی‌خانه‌دار ساکن شیراز ، شمس‌السادات علوی طباطبائی دانشجوساکن‌تهران ، کاظم افشین بازرگان ساکن تهران ،آساطور ملك آقاجانیان باطری‌ساز ساکن تهران، عزیز رصائی‌بنا ساکن کرمانشاه (شراکتی) ،محمد ابراهیم‌شفیعی دانش‌آموز ساکن کرمانشاه (شراکتی) محمد محمودی‌خیاط ساکن بوکان-ماشاءالله‌شکرائی کارگر ساکن تهران ، حسین عصری میکانیك ساکن تهران (شراکتی) محمد رضا قهرمانی کشاورز ساکن گناباد ، علی اصغروشن‌ساروی کارمندساکن زنجان ، رضا رسول آبادی کشاورز ساکن گرگان ، بیژن حمزه‌ای دانش‌آموز ساکن هرسین .

برندگان ۵ هزار تومانی

ازراست به چپ‌خانمهاوآقایان: باهره حسامی خانه‌دار ساکن خرمشهر ،اسدالله محسنی کارمند ساکن بهبهان ، حسین نمینی تراشکار ساکن تهران، رضا علی صابر کشاورز ساکن آمل (شراکتی) ،سید علی‌اکبر صبوری کشاورز ساکن آمل (شراکتی) ،اسدالله طاهریان کشاورز ساکن بابلسر .

آگهی استخدام

شرکت سهامی ماشین سازی اراك جهت تکمیل کادر فنی و آموزشی خود تعدادی افراد واجد شرایط ذیل را که خدمت وظیفه خود را انجام داده و یا دارای برك معافیت دائم غیرپزشکی باشند با حقوق مناسب استخدام می نماید .

الف :

۱ـ مهندس مکانیك با حداقل ۵ سال سابقه خدمت آموزشی جهت مدیریت دروس و مدیریت فنی مسلط بزبان انگلیسی .

۲ـ مهندس در رشته‌های مکانیك ـ برق- متالورژی- طراحی- جوشکاری ریخته گری با حداقل ۲ سال سابقه تدریس آشنا بزبان انگلیسی .

۳ـ مهندس طراح با حداقل ۲ سال سابقه تدریس آشنا بزبان انگلیسی .

٤ـ لیسانسیه ریاضی با حداقل ۲ سال سابقه تدریس آشنا بزبان انگلیسی .

۵ـ مترجم روسی بفارسی و بالعکس از عهده ترجمه متون فنی برآید .

٦ـ لیسانس زبان انگلیسی با حداقل ۲ سال سابقه در ترجمه متون فنی .

۷ـ لیسانس زبان انگلیسی با حداقل ۵ سال تجربه درترجمه برنامه‌های آموزشی و آشنائی به امور اداری .

ب

۱ـ مهندس متالورژی با حداقل ۲ سال سابقه کارآزمایشگاهی.

۲ـ تکنیسین ابزار دقیق و اتوماتیك ها با مدرك تحصیلی دیپلم و ۲ سال تجربه مفید .

۳ـ تکنیسین ریخته گری دارای مدرك تحصیلی دیپلم رشته ریخته گری و حداقل یك سال سابقه کار .

٤ـ تکنیسین رادیوگرافی دارای مدرك تحصیلی دیپلم‌متوسطه و دو سال سابقه کار .

داوطلبان واجد شرایط میتوانند همه روزه از ساعت ۷٫۵ صبح ۱۲ و ۱٤ الی ۱٦٫۵ به کارگزینی شرکت سهامی ماشین سازی اراك واقع‌در تهران-خیابان تخت‌جمشید نبش ملك‌الشعرای بهار شماره ٤۳۵ مراجعه نمایند .

۱ـ۵۵۵۷۲ ۱ـ۳ شرکت سهامی ماشین سازی اراك

آگهی مزایده

سازمان عمران قزوین مقداری لوله و اتصالات آلومینومی آبیاری بارانی مازاد بر احتیاج طرح عمران قزوین را بشرح زیـر :

۱ـ لوله آلومینیومی ٦ اینچ درزجوش ساخت کارخانه‌زینکال حدود ۵۰۰ شاخه ٦ متری با اتصالات سرلوله ساخت ایمز متصل به لوله ها .

۲ـ لوله آلومینیومی ۸ اینچ درزجوش ساخت کارخانه‌زینکال حدود ۹٤۰ شاخه ٦ متری با اتصالات سرلوله ساخت ایمزمتصل به لوله ها .

۳ـ لوله آلومینیومی ۱۰اینچ درز جوش ساخت کارخانه زینکال حدود ۲۵۰ شاخه ٦متری با اتصالات سرلوله ساخت ایمز متصل به لوله ها .

٤ـ دریچه های پلاستیکی ساخت کارخانه ایمز آمریکا حدود ۲۵۰۰ عدد .

از طریق مزایده بفروش میرساند . داوطلبان شرکت درمزایده میتوانند برای دریافت شرایط‌شرکت در مزایده همه روزه در ساعات اداری تاتاریخ ۷٫۹٫٤ ۱۳۵۰بدفتر مرکزی این سازمان‌واقع در بلوار الیزابت دوم ساختمان وزارت کشاورزی طبقه سوم مراجعه نمایند . پیشنهاددهندگان بایستی معادل ۵٪ کل قیمت های پیشنهادی خود را ضمانت نامه بانکی معتبر که دو ماه از تاریخ افتتاح پیشنهاد مزایده اعتبار داشته باشد بضمیمه‌پیشنهاد تسلیم نمایند . پیشنهادات تا ساعت ۹ صبح روز ۵۰٫۹٫٤قبول و در ساعت ۱۰ صبح همان روز در محل دفتر مرکزی سازمان باز و قرائت میشود حضور پیشنهاد دهندگان در جلسه مزایده آزاد میباشد به پیشنهادات فاقد سپرده و پیشنهادات مشروط و مبهم و پیشنهاداتی که بعد از وقت مقرر برسد ترتیب اثر داده نمیشود .سازمان عمران قزوین در رد یا قبول یك یا کلیه پیشنهادات آزاد است . م‌الف ۱۰۰۸۰

۱ـ۲ ۲ـ۵۵۹۹٦ سازمان‌عمران قزوین

بکلیه اشخاصیکه خود را ازآقای یهودا کیمیا همدانی طلبکار میدانند تقاضا میشودبه‌این آدرس‌مراجعه فرمایند.

یهودا کیمیا ـ مقیم‌شهر بئر یعقوب(اسرائیل) شوك‌میزراحی ـ رامیام

آگهی مزایده

شرکت‌تعاونی‌تهیه‌و توزیع گوشت گاو و گوساله تهران‌وحومه کلیه روده گاو و گوساله محصول کشتارگاه را(دم‌کارد) برای مدت یکسال از تاریخ یکم مهرماه ۵۰ لغایت سی و یکم شهریور ماه ۵۱ با شرایط زیر بفروش میرساند :

۱ـ پیشنهاد دهندگان بایستی در موقع تسلیم پیشنهاد مبلغ پنجاه هزار ریال بحسابشماره ۸۰۰ شرکت در بانك اعتبارات تعاونی توزیع شعبه کشتارگاه پرداخت و رسید آنرا پیوست پیشنهاد خود بدفتر شرکت واقع در دروازه شمیران خیابان هدایت تسلیم وچنانچه پس از اصابت مزایده از انعقاد قرارداد امتناع نمودند مبلغ سپرده بسود شرکت ضبط خواهد شد :

۲ـ پیشنهاد دهندگان بایستی پیشنهاد خود را از تاریخ انتشار این آگهی تا تاریخ ۵۰٫۸٫۱۷ لاک و مهر شده بدفتر شرکت تسلیم نمایند:

۳ـ پیشنهادات باید صریح و واضح بوده و شرکت به‌پیشنهادات مشروط و فاقد سپرده بانکی و یا خارج از موعد مقرر رسیده باشد ترتیب اثر نخواهد داد :

٤ـ برنده مزایده بایستی درموقع عقد قرارداد مبلغ یکصد و بیست هزار ریال بعنوان حسن انجام کار در وجه حساب شماره ۸۰۰ شرکت پرداخت نماید و مبلغ مزبور تا خاتمه قرارداد نزد شرکت خواهد ماند :

۵ـ برنده مزایده بایستی هر ده (۱۰) روز یکمرتبه کلیه حساب روده تحویلی را باشرکت تصفیه نماید ودر صورت تخلف شرکت از تحویل روده به پیمانکار خودداری و سپرده نامبرده بسود شرکت ضبط خواهد شد :

٦ـ پیشنهادات رسیده درروز سه‌شنبه ۵۰٫۸٫۱۸ ساعت ۵ بعد از ظهر در محل شرکت باز و قرائت خواهد شد حضور پیشنهاد دهندگان در جلسه مزایده آزاد خواهد بود و شرکت در رد و یاقبول یک یاکلیه پیشنهادات مختار است :

شرکت تعاونی تهیه وتوزیع گوشت گاو و گوساله تهران و حومه

سازمان بیمه های اجتماعی

استخدام نکنیسین

سازمان بیمه های اجتماعی برای تکمیل کادر طرح و بررسی های فنی خود به‌چهارنفر تکنیسین نقشه کش باسابقه نیازدارد ، واجدین شرایط می‌توانند حداکثر تاپایان روز ۵۰٫۸٫۱۵ برای مصاحبه به‌اداره کل ساختمان واقع‌در خیابان ابوریحان چهارراه سازاوارمراجعه نمایند. ۱ـ۲ سازمان بیمه های اجتماعی

آگهی استخدام

نیروی دریائی شاهنشاهی برای خدمت درپایگاههای‌بندرپهلوی و بوشهر و خارك احتیاج‌باشخاص متخصص زیر دارد . متقاضیانی که سن آنها بین ۱۸ الی ۳۵ سال و دارای برگ خاتمه خدمت وظیفه یا معافیت دائم (غیر از معافیت پزشکی) بو.ه و حداقل گواهی‌نامه ششم ابتدائی را داشته باشند میتوانند همه روزه باستثناء پنجشنبه‌ها وایام تعطیل برای کسب اطلاعات بیشترو نام‌نویسی‌به شعبه افزارمندان نیروی دریائی شاهنشاهی واقع در تهران چهارراه قصر مراجعه‌نمایند.

۱ـ متخصص و تکنیسین برق فشار قوی
۲ـ متخصص و نعمیرکار موتور دیزل
۳ـ متخصص دستگاههای حرارت مرکزی و شوفاژکار
٤ـ تراشکار فورمن
۵ـ ریختگر فورمن
٦ـ فرمساز و قالبساز
۷ـ تعمیرکار ابزار دقیق
۸ـ نجار فرنگی ساز
۹ـ راننده پایه یکم همگانی .

نیروی دریائی شاهنشاهی

۱ـ۵۵۸۳٦ ۱ـ۵

آگهی مزایده

اجرای دادگاه بخش‌فیروزکوه جهت وصول طلب آقای حسین سیف علیان فرزند محمد ساکن سنگسر تمامت شش دانك یك باب‌ساختمان‌مسکونی پلاك‌شماره ۱۳٤ـ۱ ملکی و متصرفی آقای غلامعلی شیرازی فرزند خیرالله واقع در محل پائین فیروزکوه بمساحت عرصه و اعیانی ۱۲۱ متر مربع را بفروش میرساند قیمتی که از آن مزایده شروع خواهد شد طبق نظر کارشناسی ۱۲۲۷٤۰ ریال میباشد . از داوطلبان شرکت در مزایده دعوت میشود ، ساعت ۱۰صبح روز ۵۰٫۱۱٫۱۰ درمقرساختمان حضور یابند .

متصدی اجرای دادگاه بخش فیروزکوه - همتی

آـ۵۵۳۵۰

موج انفجار در لندن و ایرلند شمالی

چنانکه در لندن میگویند جنگ ایرلندیها یعنی قرار دادن بمب‌های ساعتی در مراکز سوق‌الجیشی و خرابکاری توام با انفجار.

این نظریه تااندازه‌ای صحیح است شورشیان ویا ارتش سری جمهوری ایرلند در مبارزه علیه دولت ایرلند شمالی و ارتش بریتانیا عموما از بمب های ساعتی ومواد منفجره استفاده میکنند امااین روش‌مخصوص ایرلندنبوده و چنین دقایقی درهریک از نقاط آشوب زده و بوسیله تمام‌شورشیان درهرکشوری صورت‌میگیرد‌آنچه حیرت‌انگیز است افزایش تعداد انفجار ها در ایرلند است.

سربازان انگلیسی با مسلسل و شورشیان با انواع بمب های دستی ایرلند شمالی را به‌سرزمین خونینی تبدیل کرده اند .

جنگجویان و شورشیان ایرلندی که بنام مذهب و یا برای اتحاد ایرلند پیکار میکنند این هفته و هفته گذشته را از حیث تعداد انفجار و واردکردن خسارات و تلفات بانگلیس به بدترین ایام کشمکش‌های ایرلندمبدل کردند. شورشیان از یکسو به چندین پاسگاه نظامی و مراکز پلیس ایرلند شمالی ، در بلفاست ، «لندی دری» با مواد منفجره خسارات سنگینی واردکردند و تعداد تلفات جانی را افزایش دادند و از سوی دیگر بااخطار قبلی درسی و یکمین طبقه برج پستخانه لندن انفجاری شدید تولید کردند و یک سربازخانه را در مرز شهر لندن منفجر کردند. هفت‌ساعت‌قبل‌از انفجار در قسمت فوقانی برج پستخانه لندن ناشناسی‌دریک تماس‌تلفنی به‌مرکزپلیس‌اسکاتلندیارد اطلاع داد ارتش جمهوری ایرلند برج‌لندن را منفجرخواهد کرد. پلیس‌بلافاصله بازرسی را آغاز وتمام‌طبقات برج‌رامورد تجسس قرارداد اما بمب یا موادمنفجره دیده‌نشد. سپس با انفجار شدید که در اثر آن برنامه های تلویزیونی دربیشتر کشور های اروپای غربی و مکالمات تلفنی بین دول اروپائی را متوقف‌کرد باز هم ناشناسی باسکاتلندیارد تلفنی اطلاع داد که این ضربه راارتش‌جمهوری‌ایرلند بانگلیس وارد کرد واین نوع خرابکاری ادامه خواهد داشت

با انفجار در سی و یکمین طبقه بزرگترین برج انگلیس و حملات پیاپی به مراکز نظامی و پلیسی در ایرلند شمالی کارشناسان امور ایرلند در لندن گفتند سال ۱۹۷۱ بدترین سال مبارزات و یا اختلافات مذهبی ایرلندمحسوب خواهدشدچه در ده ماه گذشته سال جاری شورشیان درایرلند شمالی‌جمعا هفتصد و پنجاه انفجار صورت داده‌اند اگر پلیس موفق نمیشد چهارصد بمب‌را قبل از انفجار ازکار بیندازد تعداد انفجارات خیلی بیش از این میبود.

درسال ۱۹۶۹ در ایرلندشمالی فقط نوزده مورد انفجار و در سال ۱۷۸،۱۹۷۰ فقره انفجار بوسیله شورشیان‌روی داده بود متخصصین انگلیسی وایرلندی که در ده ماه گذشته چهارصد بمب ساعتی را قبل از انفجار از کار انداخته اند میگویند همزمان با گسترش میزان خرابکاری روشهای خرابکاری نیز تغییر میکند.

چنانکه با وجودکسب اطلاع ازبروز یک حادثه و معلوم‌شدن محل نصب بمب تشخیص بمب ساعتی دشوار و خطرناک میشود. شورشیان مواد منفجره وکشنده را در شکلهای ظاهری فریبنده اما بسیار خطرناک به بمب مبدل میکنند.

مثلا ممکن است در قوطی نمک ،جعبه‌غذا ، بسته‌بیسکویت و یا شیشه نوشابه بمب نصب شده باشد.

کارسیکه برای پیدا کردن آن تلاش میکند در وهله اول به‌ظروف عادی ، مشکوک نمی‌شود و ناگهان با انفجاری‌روبرو میشود و جان خود را ازدست میدهد اگر چه در این راه تلفات‌زیادی واردشد، امامتقابلا تجربه‌های‌ارزنده‌ای بدست‌می‌آیدودر نتیجه متخصص باورود به محل هر شیئی را باید بینی آزمایش میکند.

روشهای تازه

با کشف طرق تولید بمب شورشیان ایرلند هر روزروش تازه‌ای اتخاذ میکنند و بدتر از همه اینکه در این ایام دست به تولید بمب های بزرگ زده‌اند یک افسر انگلیس که در عدن مامور مبارزه علیه شورشیان بوده پس از انفجار برج‌پستخانه‌لندن گفت‌شورشیان عرب و قبرس بمب هائی بورن کمتراز یک کیلو گرم در اختیار داشتند اما ایرلندیها در این ایام بمب های ده کیلوئی و بزرگتر میسازند . خسارائی که در اثر انفجار یک بمب ده کیلوئی‌ایجاد میشود وحشتناک است . شورشیان ایرلندی‌عموما از بمب های بنزینی استفاده میکنند . این بمب با استفاده از یک شیشه شیر تهیه میشود اما آسانتر از این تولید بمب در شکل یک بسته سیگاراست. هفته گذشته پلیس بلفاست ۳۰ بسته بظاهر سیگار را در مراکز تولیدی کشف کرد که همه‌آنها بمب بودند .

همچنین بمب میخی نیز در ایرلند زیاد منفجر میشودو یك بمب متوسط میخی دارای پنجاه عدد میخ پنج اینچی است که بعد از انفجار باتمام تیزی به جسم افراد فرومی‌رود.

اخیرا ارتش جمهوری‌خواهان ایرلند بمب هائی به‌ظرفیت ۲۰۰ عدد میخ نیز تولید کرده‌است. اینگونه بمبها را پس از تکمیل شدن درون قوطی فلزی آبجو ساعتی پناه برده و در تولید و استفاده این گونه بمب ها مهارت فوق‌العاده بدست آورده‌اند.

علاوه بر بمب های کوچکو متوسط سازمان ارتش سری جمهوریخواهان بمب های چمدانی‌وبمب های ضد اتومبیل نیز در اختیار دارند بمب‌های چمدانی چیزی است بظاهر مانند چمدان که تمام افراد در اختیاردارند اما چمدانی که در دست یک شورشی است ممکن است‌درمهمانخانه و یاساختمان دولتی نصب و آنرا ویران کند.

بمب‌های ضد اتومبیل سی و پنج‌سانتیمتر طول و ده‌سانتیمتر عرض دارند و از خطرناکترین بمب هائی است که شورشیان علیه‌سربازان‌انگلیسی بکار می‌برند . قدرت تخریبی این بمب خیلی شدید و از کار انداختن آن سخت خطرناک است‌هفته گذشته سروان «داوید استیوردسان» متخصص از بین بردن بمب های ساعتی هنگام از کار انداختن یک بمب ضد اتومبیل در بلفاست کشته شد .

توسل به مواد منفجره و ساختمان بمب های گوناگون بوسیله مخالفین ایرلند شمالی موجب شده است که بچه های مدرسه‌ای و کم‌سال این فرقه نیز راه بمب سازی را فرا گیرند اگر کودکان بی تجربه دست به ساختن بمب های ساعتی و نارنجک بزنند سرنوشت‌مردم ایرلند که‌دارای چنان فرزندانی هستند در خطر نیستی قرار خواهد گرفت بنابر این اینک زمان‌آن فرا رسیده که مخالفین و یا اقلا سازمان ملل در پایان دادن‌باختلافات ایرلندیها پیشقدم شوند

از ساندی تایمز چاپ لندن

قرارمیدهندکه‌کاملافریبنده‌است.

کوچکترین بمب دستی که شورشیان ایرلند دراختیاردارند بمب لوله ای یا چپقی است . این بمب به شکل پیپ با قطر ضخیمتر ساخته میشود و هر فرد میتواند چندین عدد آنرا در جیب حمل کرده از اتومبیل بسوی سرباز انگلیسی پرت کند . هفته گذشته یک سرباز انگلیسی بوسیله بمب چپقی در «لندن دری» کشته شد . چون شورشیان ایرلندی در مقابل توپ ، مسلسل و تفنگ‌سربازان انگلیسی قرار دارند خواه ناخواه به بمب های دستی و

توافق‌ها و اختلافات کاسیگین و کاسترو

آلکسی کاسیگین نخست وزیر شوروی از سفر چهار روزه خود به کوبا به مسکو بازگشت .

گرچه گزارشی از جزئیات مسائل‌مورد. گفتگوی رهبران دو کشور انتشار نیافته لیکن چنین برمی آید که کاسیگین و کاسترو برروی بسیاری از مسائل از جمله گسترش مناسبات دو کشور به توافق هائی‌نایل آمده‌اند . گزارش های جسته گریخته غربی در باره سفر چهار روزه نخست وزیرشوروی‌به‌کوبا ، همچنین به شایعات موجود در این زمینه که اتحاد شوروی تمایل دارد شخص دیگری را جانشین کاسترو‌کند نیز اشاره‌ای نمیکند .

گزارش های غربی حکایت ازاین دارد که رهبران‌اتحاد شوروی می خواهند رافائل‌رودریگوز رهبر حزبی مورد اطمینان مسکو درکابینه کوبا را بجای کاسترو بنشانند .

در بررسی مناسبات کوبا با اتحاد شوروی به تغییری که اخیرا دراین روابط پدید آمده برمیخوریم . کاسیگین ضمن سخنرانیهای‌خود برای کارگران صنایع مختلف کوبا به نکاتی اشاره نمود که‌در آن نگرانی شوروی‌از مسائل اقتصادی کوبا استنباط می شود نخست وزیر شوروی طی بازدید های خود از کارخانجات و مراکز صنعتی کوبایك نشان‌لنین به‌کارگران صنایع کوبا داد و درعوض کلاه اطمینان یک کارگر ساختمان را به ارمغان پذیرفت .

زمزمه ها و شایعات در زمینه کناره‌گیری کاسترو‌پس از سفر بای‌بیکوف رئیس کمیسیون‌برنامه ریزی‌شوروی به هاوانا بوجود آمد . او بودکه‌دربه هدررفتن‌کمک‌های اقتصادی شوروی در کوبا اشارات آشکار بعمل آورد.

ضمن بازدید اخیر کاسیگین از صنایع کوبا در منطقه «آلامار» کاسترو طی نطقی گفت : بسیاری از تجهیزات کارخانجات ما و قسمت‌اعظم تجهیزات‌وملزومات‌ساختمانی و کشاورزی کوبا بوسیله اتحاد شوروی تامین میگردد و یکی از طرقی که ما می توانیم بوسیله‌اش سپاس و قدردانی‌خودرااز این کمك ابراز داریم‌اینست که از این تجهیزات‌و ماشین آلات داده شده‌نهایت بهره‌گیری رابعمل آوریم و ضمنا‌ازآنهامحافظت و مواظبت کنیم .

کاسیگین بعنوان نخست وزیر کشوری که فشار حاصله از کمك های بزرك اقتصادی و فنی رابه کشور کوباتحمل‌میکندمنتظر استماع چنین سخنان از زبان رئیس دولت کوبا بود .

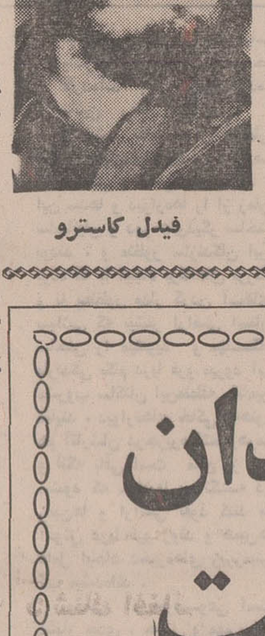

آلکسی کاسیگین

هشدار دهنده

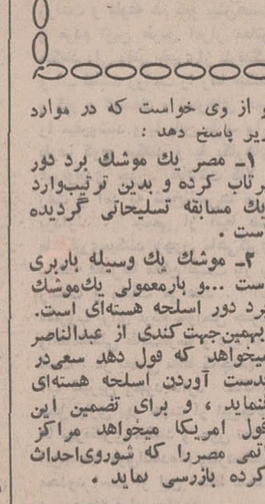

فیدل کاسترو

از نقطه نظر سیاسی ، پیام های شوروی به کوبا مدام هشدار دهنده بوده است . شوروی در پیام‌های خود از کوبا دعوت کرده‌که پاسخ مناسب انقلابی به موانعی‌که امریکا برسررراهش مینهد ، بدهد . مطبوعات و کارشناسان امور اقتصادی شوروی حتی ضمن دیدار کاسیگین از کوبا به رهبران کوبا توصیه کردند که یك قدرت‌اقتصادی نیرومند برای کوبا بوجود آورند‌در تفسیر ها، جاه طلبی های کوبا دررهبری‌انقلابات کشور های آمریکای‌لاتین‌به‌سکوت‌برگزار شد .

سیاست شوروی در قبال آمریکای لاتین درحال حاضر این است که درعین کوشش برای بسط تحکیم مناسبات سیاسی و اقتصادی ، کار به کار رژیم های این کشور ها نیز نداشته باشد . روابط دیپلماتیک شوروی با «کوستاریکا»واقع در آمریکای مرکزی برروی همین اصل برقرار شد .

از ۱۹۷۰ روسها برای اولین بار پیشنهاد کمک‌های اعتباری به پرو ، بولیوی کوستاریکا وونزوئلا داده‌اند. زیرا دیپلماسی شوروی به این نتیجه دست یافته است که در شرایط و اوضاع جهان امروز یاری های اقتصادی و مالی بیش از تحریکات‌انقلابی‌بسودوصلاح این کشور است که میتواند مالا به تغییرات و دگرگونی های مهم اجتماعی وگسستن وابستگی های این کشورها از آمریکا منجر شود .

کاسترو، بسهم‌خود، چنین پیداست که موافقت چندانی با این فکر شوروی ندارد . او از ضد انقلاب اوت‌گذشته بولیوی آموخت که برای بولیوی راهی جز مبارزات مسلحانه وجود ندارد .

سیاست جدید چینی‌ها نیز نسبت به کشور های امریکای لاتین تحول درخور اعتنا یافته است . آنان نیز بجای‌ترغیب‌توده‌ها به‌مبارزات انقلابی، ازعملیات واقدامات مشترک دولت های موجود برای‌خریز ازمحورنوذامریکا جانبداری میکنند . چینی‌ها نیز اخیرا کمکو های مهم اقتصادی با دولت پرو انجام داده ودر زمینه‌خرید مس از شیلی نیزبه‌موفقیت‌رسیده‌اند.

از سوی دیگرکاسترو‌قرار است بزودی از شیلی دیدن کند سفری که شدیدا مورد توجه وعلاقه‌شوروی است .

شوروی درگسترش‌مناسبات خود با رژیم مارکسیستی «آلنده» نیز جانب احتیاط را از دست نمیدهد و با وجود اعلام آمادگی نسبت به کمک به اقتصادیات‌کشور های آمریکای لاتین ، از جمله، شیلی هنوزمعلوم‌نیست درصورت برهم خوردن‌تعادل پرداخت‌ها در شیلی شوروی چه کمک وتا چه حد به این کشور خواهد داد . چون تاکنون این کشور از قبول تعهد در قبال دولت موتلفه دست چپی پرزیدنت آلنده سر باز زده است .

مصر با کمک دانشمندان آلمانی، موشک ساخت

و از وی خواست که در موارد زیر پاسخ دهد :

۱ـ مصر یك موشك برد دور پرتاب کرده و بدین ترتیب‌وارد یك مسابقه تسلیحاتی گردیده است .

۲ـ موشك یك وسیله باربری است ...و بارمعمولی یك‌موشك برد دور اسلحه هسته‌ای است. بهمین‌جهت‌کندی از عبدالناصر میخواهد که فول دهد سعی‌در بدست آوردن اسلحه هسته‌ای ننماید ، و برای تضمین این قول امریکا میخواهد مراکز اتمی مصررا که شوروی‌احداث کرده بازرسی نماید .

۳ـ مسابقه تسلیحاتی با اسلحه های معمولی خطرناکتر از حد معمول شده است . لذا باید سنجشی برای نیرو های مهاجم مصر و اسرائیل درنظر گرفته شود و امریکاهم باید بر این سنجش نظارت کند .

ولی باطوفانهای تند رویداد ها، گام کندی در هم شکست ، زیرا یکماه پس از این نامه بحران موشك های کوبا در جهانی وحشت‌زده شعله کشید. و در حالی که کندی وخروشچف مبارزه‌سرسختانه‌ای راآغاز کرده بودند و ما پرسش میکردیم که آیا دنیا در پرتگاه جنك قرار گرفته است ؟ مسئله خاورمیانه به بوته فراموشی سپرده شد.

البته کندی که میخواست همه‌از نوع اقدام او وانگیزه‌اش برای‌این اقدام آگاه شوند ، روز ۲۲اکتبر نامه‌ای برای ناصر فرستاد وی در این نامه که خیلی خلاصه و روشن بود گفت:

«دلائل موجود درباره اینکه موشکهای هسته‌ای تهاجمی بطور محرمانه توسط دولت شوروی در خاک کوبا نصب گردیده .دلائلی است روشن که جای هیچگونه شکی ندارد . علاوه برآن تلاش های آرامی برای‌احداث پایگاههای اضافی صورت میگیرد . و سفیر شما در اینجا بطور کامل از این موضوع آگاه خواهد شد این اقدام شوروی در حقیقت برخلاف بیانات آقای خروشچف است که چند روز پیش آقای گرومیکو وزیر خارجه وی‌بمن اطلاع دادوخاطر نشان ساخت که وی قصد ندارد اسلحه‌ای بجزاسلحه‌های دفاعی‌در اختیار کوبا بگذارد.

بخاطر دارید که یکماه قبل اعلام نمودم ، اگر هرگاه معلوم شوداینار کردن اسلحه شوروی در کوباسبب شود که این کشور را بصورتیک پایگاه نظامی تهاجمی ، وبا انرژی موافقت با این کمك با تصویب قانون شماره ۴۸۰ امریکا و بدنبال بهره برداری دولت ایالات‌متحده‌امریکا ازاختلافات میان ناصروخروشچف وپرسشی که در باره نوع کمك های دنخواه مصراز ناصر شدصورت گرفت .

دوره قرارداد در شرف پایان بود وعده‌ای از سناتور های آمریکائی اصرارداشتند که‌این قرارداد تجدید شود قوسیله‌ای برای فشار بر عبدالناصر باشد.

عبدالناصرنوعی «آلرژی»نسبت به اعضای مجلس سنای‌امریکا داشت . زیرا سفیر امریکاغلب از عبدالناصر تقاضا میکرد که عده‌ای از سناتور ها را بحضور بپذیرد و موقعی که با آنها گفتگو بیکرد متوجه میشد که آنها ازاوضاع خاورمیانه اطلاع دقیقی ندارند و علاوه بر ان بسته بظاهر سیگار را در مراکز تولیدی کشف کرد که همه‌آنها بمب بودند .

همچنین بمب میخی نیز در ایرلند زیاد منفجر میشودو یك بمب متوسط میخی دارای پنجاه عدد میخ پنج اینچی است که بعد از انفجار باتمام تیزی به جسم افراد فرومی‌رود.

اخیرا ارتش جمهوری‌خواهان ایرلند بمب هائی به‌ظرفیت ۲۰۰ عدد میخ نیز تولید کرده‌است. اینگونه بمبها را پس از تکمیل شدن درون قوطی فلزی آبجو

خاطرات محمد حسنین هیکل از سالهای حکومت جمال عبدالناصر

-۳۷-

قرارمیدهندکه‌کاملافریبنده‌است.

کوچکترین بمب دستی که شورشیان ایرلند دراختیاردارند بمب لوله ای یا چپقی است . این بمب به شکل پیپ با قطر ضخیمتر ساخته میشود و هر فرد میتواند چندین عدد آنرا در جیب حمل کرده از اتومبیل بسوی سرباز انگلیسی پرت کند . هفته گذشته یک سرباز انگلیسی بوسیله بمب چپقی در «لندن دری» کشته شد . چون شورشیان ایرلندی در مقابل توپ ، مسلسل و تفنگ‌سربازان انگلیسی قرار دارند خواه ناخواه به بمب های دستی و

- چطور توانستی باینگونه مردمان مبلغ هفت میلیون‌لیره بپردازی ؟

ملك سعود پاسخداد :

- من شرمنده‌ام بگویم که این مبلغ هفت‌میلیون‌نبودبلکه در حقیقت دوازده میلیون لیره استرلینك بود .

ولی طولی نکشید دولتی که با پول های ملك سعود روی کار آمده بود سرنگون شد و عده‌ای از اعضای آن‌به‌محاکمه کشیده شدند. در دادگاه ثابت شد که‌دستگاه جاسوسی‌مرکزی آمریکا نقشی در توطئه ملك - سعود بازی کرده بود ، جمال عبدالناصر از جدائی سوریه و مصر سخت ارزده شد ، زیرا وحدت سوریه و مصر نخستین گام بسوی هدف اصلی او یعنی وحدت اعراب بشمار میرفت ، وحدتی که در ردیف کیش شهد ان نشد . از شنیدن دست داشتن دستگه‌جاسوسی‌مرکزی آمریکا در این جریان سخت تعجب کرد . اگر کندی سعی میکند که باو نزدیك شود ، پس چرا دستگاه جاسوسی آمریکا دست به چنین کاری علیه او زد ؟

در اینجا است که باردیگر تناقض موجود در سیاست آمریکا را احساس میکنیم . دراین میان‌باید ر کمپانی های نفتی و دستگه‌های اطلاعاتی‌آن، که همکاری نزدیکی با دستگاه مرکزی جاسوسی امریکا داشت وهمچنین‌سیاست رسمی امریکا و بالاخره پنتاگون و دستگاه های ویژه اطلاعاتی‌ان یاد کرد تا معلوم شود چه چند دستگی در هدایت سیاست امریکا وجود دارد !

عبدالناصر امیدوار بود که پرزیدنت کندی بتواند باین وضع نامطلوب خاتمه دهد ،ولی فرصت هائی پیش امد که‌ناصر معتقد میشد این وضع تعمداً بوجود امده تاکنی از دو دست آمریکا سیاست دوستانه‌ای دنبال نماید تا در پوشش آن دست دیگر علیه مصر فعالیت کند .بهمین جهت نسبت به‌نیت های کندی دچار تردید شد . بدین ترتیب در پایان سال ۱۹۶۱ ، دوره تازه‌ای از شك‌و ناپایداری در روابط دو کشور بوجود آمد .

این دوره شك و ناپایداری ، همراه بود با اغاز مذاکرات جهت تحدید قرارداد سه ساله که بموجب آن امریکا گندم اضافی خود را به مصر میداد.

پس از بازگشت به امریکا طی نطق هائی تقاضا میکردند که عبدالناصر تا سر حد گرسنگی تحت فشار قرار گیرد .

دراین میانه ، و بدبختانه ، در ماه نوامبر «بادو» پیامی ازجانب کندی به‌عبدالناصر تسلیم کرد که رئیس جمهورمصرانرا نوعی تهدید به حساب اورد .

کندی در نامه خود اشاره کرده بودکه مسابقه تسلیحاتی وسیعی در خاورمیانه آغاز شده ووی از طرف عده‌ای از اعضای مجلس سنا که مدعی هستندآمریکابرای خریداسلحه به عبدالناصر کمك میکند ،تحت فشار قرار گرفته است . این سناتورها میگفتند که دادن گندم به مصر این فرصت را به ناصر داده است تا پولی را که می‌بایستی صرف‌خرید گندم کند، در راه خرید اسلحه‌بکار برد.

این تهدید که : لابلای‌جملات نامه کندی استشمام میشد ، همراه با درگیری دستگاه جاسوسی مرکزی امریکا در ماجرای سوریه باعث شد که عبدالناصر بیش از پیش نسبت به هدف های کندی مشکوك شود .ناصر احساس کرد اقدام کندی در فرستادن این نامه در اوضاع‌واحوالی که او«مصر» درگیرمشکلات‌فراوانی میباشد، اقدامی خارج از نزاکت است .

بدین ترتیب‌اقدام کندی همراه باسایر مشکلات خاورمیانه در قلاطم حوادث مفقود شد واثری مثبت از خود بجای نگذاشت . ولی مبادله‌نامه های «بانزاکت» در طول بهار و تابستان بعد میان دو نفر آغاز و ادامه یافت .

از جمله عبدالناصر طی نامه‌ای که برای کندی فرستاد موفقیت فضانورد امریکائی «جون گن» را در پروازدرمدار زمین تبریك گفت . کندی‌نیز در نامه‌ای که در آن «پچسنر» را به ناصر معرفی میکرد گفت :

«خواهشمندم‌با همان صراحتی که با من صحبت میکردید ، درباره مسائلی که‌ارتباط‌بروابط دو کشورمان دارد مانند اوضاع خاورمیانه بطور اخص و امور بین‌المللی بطوراعم‌با او گفتگو کنند ، و او میتواند نظرات‌مرا در باره کلیه مسائل باطلاع شما برساند .»

نامه دیگری از عبدالناصر به کندی فرستاده شد که باز هم باین اصل اشاره کرده بود که: «تفاهم هدفی است که در راه تحقق بخشیدن آن تلاش می کنیم » . همچنین بمناسبت سالگرد استقلال امریکا نامه های تبهیت‌امیزمیان آنهامبادله شد . ولی مسائل زیادی درپس این تماس های دیپلماسی‌روی میداد .

آسرائیل مرتبااصرار میورزید که اسلحه بدست آورد و در نتیجه این اصرار، مصر خود را ناچار دید به اسلحه‌ای که در داخل مصر تهیه میشد، بیش از اسلحه‌ای که از خارج وارد میکند تکیه نماید ، لذا باگروهی از دانشمندان المانی بریاست پروفسور فیولف گانك پلس برای ساختن هواپیما و موشك در کارخانجت مصرقرار دادی معقد ساخت .

دستگاه های اطلاعاتی مصر با این عده از دانشمندان المانی در اروپا تماس گرفته و وسیله ورود آنانرا به‌مصر فراهم‌ساخته بودند . ورودو اقامت آنان در مصر برای همه شناخته شده بود و به همین جهت آسرائیلیها برای شکار و نابودی آنها بمب های ساعتی توسط بسته های کادوئی پستی میفرستادند . از جمله خانم مشی پروفسورپلس در اثر دریافت یك بسته کادوئی که از زوریخ‌فرستاده شده‌بود، زخمی گردید .

خانواده های این کارشناسان در معرض تهدید های فراوانی قرار گرفتندو دخترکی از آنها ربوده شداسرائیلی هاجنجال بزرگی‌درباره‌اقامت «دانشمندان نازی» در مصر و «عبدالناصر» دیکتاتور فاشیستی جدید برپا کردند .

عبدالناصر نمیدانست که‌چرا همکاری با دانشمندان آلمان‌با اینهمه مخالفت‌روبرو شده‌است وی در این‌باره به سفیرامریکا گفت :

«روسها از وجود دانشمندان آلمانی استفاده میکنند ، شما هم از وجود دانشمندان المانی استفاده‌میکنید .چرا انها نمی‌توانند برای ما کار کنند ؟

ولی ، بدون در نظر گرفتن بسته های پستی بمبزا ، و علیرغم حمله تبلیغاتی بین - المللی ، مصر توانست نخستین موشك خود را بسازد و روز ۲۱ ژوئیه ۱۹۶۲یعنی ، درست یکسال پس از پرتاب موشك اسرائیلیها که از طرح‌موشك فرانسوی «کابریل» اقتباس شده بود ، و هنگام پرتاب آن مدعی شدند که برای تجسسات فضای بالا بوده است .ازمایش کند .

در ماه سپتامبر بادو که‌حامل پیام شفاهی دیگری از طرف کندی بود با ناصر ملاقات کرد خورمیانه بطور اخص و امور بین‌المللی بطوراعم‌با او گفتگو کنند ، و او میتواند نظرات‌مرا در باره کلیه مسائل باطلاع شما برساند .»

نامه دیگری از عبدالناصر به کندی فرستاده شد که باز هم باین اصل اشاره کرده بود که: «تفاهم هدفی است که در راه تحقق بخشیدن آن تلاش می کنیم » . همچنین بمناسبت سالگرد استقلال امریکا نامه های تبهیت‌امیزمیان آنهامبادله شد . ولی مسائل زیادی درپس این تماس های دیپلماسی‌روی میداد .

آسرائیل مرتبااصرار میورزید که اسلحه بدست آورد و در نتیجه این اصرار، مصر خود را ناچار دید به اسلحه‌ای که در داخل مصر تهیه میشد، بیش از اسلحه‌ای که از خارج وارد میکند تکیه نماید ، لذا باگروهی از دانشمندان المانی بریاست پروفسور فیولف گانك پلس برای ساختن هواپیما و موشك در کارخانجت مصرقرار دادی معقد ساخت .

دستگاه های اطلاعاتی مصر با این عده از دانشمندان المانی در اروپا تماس گرفته و وسیله ورود آنانرا به‌مصر فراهم‌ساخته بودند . ورودو اقامت آنان در مصر برای همه شناخته شده بود و به همین جهت آسرائیلیها برای شکار و نابودی آنها بمب های ساعتی توسط بسته های کادوئی پستی میفرستادند . از جمله خانم مشی پروفسورپلس در اثر دریافت یك بسته کادوئی که از زوریخ‌فرستاده شده‌بود، زخمی گردید .

خانواده های این کارشناسان در معرض تهدید های فراوانی قرار گرفتندو دخترکی از آنها ربوده شداسرائیلی هاجنجال بزرگی‌درباره‌اقامت «دانشمندان نازی» در مصر و «عبدالناصر» دیکتاتور فاشیستی جدید برپا کردند .

عبدالناصر نمیدانست که‌چرا همکاری با دانشمندان آلمان‌با اینهمه مخالفت‌روبرو شده‌است وی در این‌باره به سفیرامریکا گفت :

«روسها از وجود دانشمندان آلمانی استفاده میکنند ، شما هم از وجود دانشمندان المانی استفاده‌میکنید .چرا انها نمی‌توانند برای ما کار کنند ؟

ولی ، بدون در نظر گرفتن بسته های پستی بمبزا ، و علیرغم حمله تبلیغاتی بین - المللی ، مصر توانست نخستین موشك خود را بسازد و روز ۲۱ ژوئیه ۱۹۶۲یعنی ، درست یکسال پس از پرتاب موشك اسرائیلیها که از طرح‌موشك فرانسوی «کابریل» اقتباس شده بود ، و هنگام پرتاب آن مدعی شدند که برای تجسسات فضای بالا بوده است .ازمایش کند .

در ماه سپتامبر بادو که‌حامل پیام شفاهی دیگری از طرف کندی بود با ناصر ملاقات کرد و از وی خواست که در موارد زیر پاسخ دهد :

۱ـ مصر یك موشك برد دور پرتاب کرده و بدین ترتیب‌وارد یك مسابقه تسلیحاتی گردیده است .

۲ـ موشك یك وسیله باربری است ...و بارمعمولی یك‌موشك برد دور اسلحه هسته‌ای است. بهمین‌جهت‌کندی از عبدالناصر میخواهد که فول دهد سعی‌در بدست آوردن اسلحه هسته‌ای ننماید ، و برای تضمین این قول امریکا میخواهد مراکز اتمی مصررا که شوروی‌احداث کرده بازرسی نماید .

۳ـ مسابقه تسلیحاتی با اسلحه های معمولی خطرناکتر از حد معمول شده است . لذا باید سنجشی برای نیرو های مهاجم مصر و اسرائیل درنظر گرفته شود و امریکاهم باید بر این سنجش نظارت کند .

ولی باطوفانهای تند رویداد ها، گام کندی در هم شکست ، زیرا یکماه پس از این نامه بحران موشك های کوبا در جهانی وحشت‌زده شعله کشید. و در حالی که کندی وخروشچف مبارزه‌سرسختانه‌ای راآغاز کرده بودند و ما پرسش میکردیم که آیا دنیا در پرتگاه جنك قرار گرفته است ؟ مسئله خاورمیانه به بوته فراموشی سپرده شد.

البته کندی که میخواست همه‌از نوع اقدام او وانگیزه‌اش برای‌این اقدام آگاه شوند ، روز ۲۲اکتبر نامه‌ای برای ناصر فرستاد وی در این نامه که خیلی خلاصه و روشن بود گفت:

«دلائل موجود درباره اینکه موشکهای هسته‌ای تهاجمی بطور محرمانه توسط دولت شوروی در خاک کوبا نصب گردیده .دلائلی است روشن که جای هیچگونه شکی ندارد . علاوه برآن تلاش های آرامی برای‌احداث پایگاههای اضافی صورت میگیرد . و سفیر شما در اینجا بطور کامل از این موضوع آگاه خواهد شد این اقدام شوروی در حقیقت برخلاف بیانات آقای خروشچف است که چند روز پیش آقای گرومیکو وزیر خارجه وی‌بمن اطلاع دادوخاطر نشان ساخت که وی قصد ندارد اسلحه‌ای بجزاسلحه‌های دفاعی‌در اختیار کوبا بگذارد.

بخاطر دارید که یکماه قبل اعلام نمودم ، اگر هرگاه معلوم شوداینار کردن اسلحه شوروی در کوباسبب شود که این کشور را بصورتیک پایگاه نظامی تهاجمی ، وبا انرژی مهمی درجهت منافع اتحادشوروی در آورد . کشور ماناچار خواهد شد آنچه را که برای حفظ امنیت خود وهم‌پیمانان خود لازم باشد اجرا کند.

لذا، اینك نیاز به‌آن پیدا شده است که محدودیت فوری اتمی بوجود آیدتابیش از این‌موشکهای تهاجمی از طرف اتحاد شوروی‌در کشور کوبا برپا نشود. و من اطمینان دارم که این اقدام منجر به‌برداشتن موشکهائی که فعلا در کوبا نصب شده میگردد

ناتمام

آیا بازار مشترک، بحران اقتصادی انگلیس را رفع می کند؟

محافظه‌کاران هنگامی که در ژوئن ۱۹۷۰ باردیگر قدرت را در انگلیس بدست گرفتند از جنبه‌اقتصادی یك هدف اصلی برای خود انتخاب کردند و آن‌عبارت از میان بردن انفلاسیون (تورم‌پول) بود. اما از آن‌هنگام به بعد هزینه زندگی یازده درصد بالا رفته شماره بیکاران از ۳۵۰ هزار نفر به یک میلیون نفر رسیده و میزان تولید بهمان‌وضع سابق باقی مانده است . در چنین شرایطی است که دولت‌ادوارد هیث وارد بازارمشترك اروپا میشود. معذلك باوجود این بیلان منفی نمیتوان گفت که سیاست اقتصادی دولت محافظه‌کار باشکست قطعی‌روبرو شده است. اکنون بنظر میرسدکه اساس اقتصاد انگلیس سالم‌تر از شانزده ماه قبل است.

نخستین کاری که دربرابر محافظه‌کاران قرار داشت این بود که سندیکاهای کارگری را وادار کنند در دعاوی خود نسبت به افزایش دستمزدها روش معتدلتری در پیش گیرند.

ادوارد هیث روش «بلوکه» کردن اجباری دستمزدها راکه دولت‌کارگری از آن‌نتیجه‌ای بدست نیاورده بود کنار گذاشت و باقدامات جدیدی ازقبیل خودداری از کمك به موسساتی‌که چون« رولزرویس»،دچارمشکلات مالی شده بودند ومبارزه شدیدبه‌اعتصابات عمومی دست زد ،

بتدریج سندیکاها دربرابر دولت شروع به عقب نشینی کردند در نتیجه نه‌تنها میزان افزایش دستمزدها از ۱۵ درصد به ده تایازده درصد تقلیل داده شد بلکه از دامنه اعتصابات بطور قابل ملاحظه‌ای کاسته شد، موسسات خصوصی نیز با توسل به اقدامات جدید دولت درزمینه دستمزدهانتیجه مطلوبی بدست آوردند.

دولت امیدوار است تثبیت نسبی هزینه زندگی طی ماههای اخیر سندیکاها را به رعایت اعتدال بیشتری در دعاوی خودوادار کند .

اکنون که کار مبارزه با انفلاسیون بطور رضایت‌بخشی آغاز شده دولت همه تلاش خود رادر راه پیشرفت‌اقتصادی بکاراندا خته است. از آوریل سال گذشته محافظه‌کاران برای تشویق تولید مواد مصرفی و سرمایه‌گذاری مالیات‌ها را تقلیل داده و نرخ بهره را از ۷درصد به ۵ درصد کاهش داده و به پائین‌ترین سطح خود طی هفت سال اخیر رسانیده‌اند.

دولت محافظه‌کاربه‌اقدامات اصلاحی‌دیگری دست زده است که بتدریج نتیجه آنهاظهر خواهد شد. اکنون ماشین داری انگلیس بدرنیزه شده‌و سیاست‌گشاورزی برای‌تشویق افزایش تولید تغییر یافته است.

با اینحال آینده انگلیس هنوز هم سیهم‌است معلوم نیست که این اقدامات به نتیجه‌قطعی خواهد رسید و یاراه را برای انفلاسیون جدید و بروز مشکلات تازه‌ای در زمینه موازنه پرداخت‌ها باز خواهد کرد.

اما ادوارد هیث به نتیجه اقدامات دولت خود اطمینان دارد. وی در اوریل ماه‌اکتبر در کنوانسیون حزب محافظه‌کار تاکید کرد که انگلستان در آستانه یك عصر پیشرفت‌و رونق شگفتگی اقتصادی قرار گرفته که پس ازپایان جنگ دوم جهانی کاملا بیسابقه است اما بنظر میرسد که دولت هیث برای رونق‌دادن به اقتصادیات کشور باید به قوانین‌اقتصادی اصولی متوسل شود.

اگر دولت بازهم از میزان‌مالیات‌ها بکاهد و به کسر بودجه تن در داده‌و بانکها راتشویق کند هرقدر که مایل هستند وامبدهند پیشرفت و رونق اقتصادی امکان‌پذیر خواهد بود و نتیجه این اقدامات با گذشت سالها ظاهر خواهد شد.

معذلك بسیاری از موسسات اکنون کمتراز میزان ظرفیت خود کار میکنند و در نخستین مرحله توسعه اقتصادی طبق معمول باید به کارگرانی که‌در سرکار هستند کاربیشتری ارجاع شود و تنها در دومین مرحله‌کارگران جدیدی استخدام شود باین ترتیب مسئله بیکاری تا مدت زیادی بهمین وضع کنونی باقی خواهد ماند.

از طرف دیگر ابتک

سوزن چینی:
من شاهد یک «معجزه» بودم

در حضور من معده زن جوانی را بدون بیهوشی شکافتند!!

زن‌جوان همچنان روی تخت عمل دراز کشیده‌است : یکی از پزشکان سوزنی بطول چهار سانتی متر از جعبه مخصوص در آورد. سوزن تقریبا مشابه سوزن های خیاطی است ـ بدون سوراخ ـ بالای آن حالت فنری دارد . پزشک سوزن شفاف فولادی را که ضد عفونی شده در دست گرفت ، چندنقطه از پای بیمار را الکل زد و سوزن را به آن نقاط اشاره کرد و برداشت .

سپس سوزن را در نقطه‌ای فرو برد . سرسوزن باندازه یک میلیمتر یا بیشتر در گوشت بیمار فرورفت ، سوزن ثابت ماند . چهره‌زن را نگاه می کنم ، می خندد و معلوم است هیچ دردی را احساس نمیکند، جای سوزن را می بینم ذره‌ای خون نیامده است. نرس‌ها، وسائل جراحی ازجمله چاقو ، پنس و نخ بخیه را پیش آوردند. چراغ بالای تخت عمل روشن است و همه چیز بخوبی دیده می شود .شکم زن را پاره کردند ،او همچنان میخندد و با نرسی که کنار او ایستاده حرف میزند . زن می بیند که شکمش پاره شده و جراحان مشغول عمل جراحی روی معده‌او هستند . واقعا که نمایش محیرالعقولی است . لحظه‌ای تصور می کنم شعبده بازیست . چطور ممکن است بدون دستگاه بیهوشی و پزشک متخصص بیهوشی ،شکم بیماری راشکافت ؟ولی بهرحال واقعیتی است که می‌بینیم .

بدون خون‌ریزی

زن‌جوان جمله‌ای به چینی به یکی ازنرس ها گفت و اومجله‌ای بدستش داد . جراحان همچنان روی معده‌اش مشغول عمل هستند وزن به مطالعه مجله مشغول . نیمساعت ، یک ساعت ، یک ساعت ونیم ، دوساعت گذشت، ظاهرا عمل پایان یافته . درحالی که شکم بیمار را بخیه میزنند یکی از پزشکان روباو کرد و گفت:

ـ بموقع عمل کردیم ـ حالا می‌توانی سال‌های سال با شوهر وبچه‌هایت زندگی کنی .

زن رأ باطاقی دیگر بردند و او همچنان بشاش وخندان است . لحظه‌ای بعد یکی از پزشکان آمد، سوزن را بایک حرکت از پایش درآورد . ذره‌ای خون از پای زن نیامد.

سیگاری برایش آتش زدند و زن باآرامش شروع به کشیدن آن کرد . ومن هنوز از آنچه دیدم درحیرتم: یک عمل دوساعته بروی معده زنی جوان بدون استعمال داروی بیهوشی . من اگر با چشمانم ناظر آن چه دیدم نبودم ، هرگز نمیتوانستم آنرا باور کنم ، همچنانکه شما بسختی گفته مرا باور میکنید. بهمین‌جهت امروز مراکز معتبر پزشکی جهان درباره عمل جراحی بدون‌بیهوشی که در چین روزانه صدها نمونه آن انجام میگیرد بحث میکند و هنوز علم پزشکی نتوانسته است پاسخ درست علمی برای آن‌بیابد و آنرا با تئوریها تطبیق دهد ، هرچند که عملا در چین متداول است .

پزشک افغانی

در خروج از بیمارستان با دکتری آشنا میشوم که فارسی را بخوبی حرف میزند، حدود شصت سال‌دارد، معاون بهداری آموزشگاه‌های افغانستان است . درمی‌یابد ایرانی هستم و من درمی‌یابم که او افغانی و پزشکی را در پاریس و کانادا فراگرفته است .

پای صحبتش می‌نشینم که بسیار جالب است و دریغم آمد شما را در جریان نگذارم .

ـ در سراسر چین تنها دو پزشک خارجی مشغول تعلیم‌گرفتن معالجه امراض سوزن چینی و بیهوشی با سوزن‌چینی هستند ، من از افغانستان و پزشکی از یوگسلاوی .

ـ سه ماهست در بیمارستان‌های پکن کارآموزی میکنم ، دوماه دیگر هم باید بمانم .

ـ یک پزشک چینی در چهار هزارسال قبل بانی‌معالجه امراض با سوزن است .

نامش «فوشه چوینو» بودسالها معالجه با سوزن که اروپائیان به آن «اورکوپنتور» میگویند در چین فراموش شده بود . چند سال‌قبل مائوتسه‌تونگ دستور داد معالجه با سوزن مجددا رایج شود زیرا بسیار مفید است . پزشکان به مطالعه برخاستند . کتابهای‌مختلف نوشتند و پیشرفتهای زیادی‌کردند تا آنجا که امروز عمل جراحی را بدون بیهوشی بیمار و با فروبردن یک سوزن انجام میدهند .

ـ معالجه با سوزن برای کشورهای عقب‌افتاده و در حال رشد نافع‌تر از کشورهای دیگر است زیرا میلیونها‌دلار پول‌داروی بیماران صرفه‌جوئی میشود.بعلاوه ازاثرزیان‌بخش داروروی قسمت‌های مختلف بدن جلوگیری بعمل می‌آید . هر پزشکی با یکسوزن میتواند دهها روستائی را در دهکده‌های دورافتاده بدون دارو‌های مختلف معالجه کند .

دکتر یوسفی (مردی که پیپ بلب دارد) در میان جراحان و پزشکان چینی که در سوزن زنی تخصص دارند .

یک عمل جراحی بدون بیهوشی و فقط با یک سوزن

۶۴۰ نقطه در ۱۴ خط

ـ ششصد و چهل نقطه بدن که در چهارده خط مختلف تقسیم شده ، نقاط سوزن زدن است‌هر نقطه برای معالجه یک نوع بیماریست . و هر خط و نقطه نامی بزبان چینی دارد . بمرور زمان نقاط سوزن زدن زیاد شده واحتمال دارد در آینده نیز نقاط دیگری کشف شود .

ـ هر نقطه مخصوص یکنوع بیماری است ، مثلا برای معالجه دل درد ممکن است نقطه سوزن زدن در پا یا روی شکم باشد .

ـ نقاط سوزن زدن ثابت نیست ممکن است برای معالجه‌زخم معده هربار یک نقطه انتخاب شود . اهمیت کار در اینست که پزشک آنقدر تجربه و مهارت داشته‌باشد که بتواند نقطه مربوط به معالجه بیماری مورد نظر را پیدا کند .

ـ هنوز بدرستی معلوم نیست سوزن زدن چه‌فعل و انفعالاتی در بدن بوجود می‌آورد که موجب معالجه بیمار میگردد . دانشمندان مشغول تحقیق‌دراین زمینه هستند.

ـ سوزنها کوچک و بزرگ ، از یک تا پنج سانتیمتر و جنس آنها از فولاد میباشد . در چهارهزار سال قبل سوزنها را از سنگ می‌ساختند .

دکتر یوسفی که با زحمات زیاد موفق گردیده موافقت مقامات پزشکی جمهوری خلق چین را بدست آورد و در بیمارستان‌های پکن علم سوزن‌زنی را فرا گیرد ، پکن به پیپش زد و افزود :

ـ من روزانه چند بیمار را در چین از طریق سوزن زنی معالجه میکنم . بیمار ابتدا شرح حال‌خود و سابقه بیماریش را میدهد ، آنگاه من با تجسس نقطه‌ای راکه برای معالجه بیماریش باید سوزن بزنم پیدا میکنم .

دفعات سوزن زدن و مدت ماندن سوزن دربدن بانوع بیماری‌متفاوت است. مثلا برای معالجه «انژین» چهارروز و هربار سوزن ، مدت بیست دقیقه در بدن میماند .

ـ سوزن بازاویه های مختلف زده میشود ، ۹۰ ـ ۴۵ ـ وده درجه . سوزن و محل سوزن‌زدن را با الکل ضد عفونی میکنند . بیمار کوچکترین دردی احساس نمیکند و جای سوزن نیز خون نمی‌آید .

بیماریهای عفونی

از دکتر یوسفی سئوال میکنم : معمولا چه‌نوع بیماریهائی‌با سوزن زدن معالجه میشود ؟

ـ بسیاری از بیماریها ازجمله فشارخون، بیماری قند ، اگزما و بیماریهای پوستی، رماتیسم ، زخم معده، سرماخوردگی ،گیریب، آپاندیسیت ، خونریزی ، امراض زنانه، بواسیر ، درد های مفاصل، نزدیک بینی ، کری ، لالی ، سینه‌درد ، طپش قلب ، ضعف‌قوه با، بیخوابی و بعضی بیماریهای عفونی .

بیماریهای عفونی ! چطورممکن است شما دردست یا پای‌بیمار سوزن بزنید و میکروب ها یا ویروس های بیماری زای بدن او از بین برود

ـ من نیز مانند شما هنوز پاسخ علمی برای آن نیافته‌ام . بسیاری از مراکز معتبر پزشکی جهان مشغول تحقیق و بررسی در این باره هستند لکن هنوز تحقیقات آنها به نتایج قطعی نرسیده‌است. بهر حال واقعیت آنستکه روزانه هزاران چینی بکمک سوزن زنی بیماریهای مختلفشان از جمله بیماریهای عفونی معالجه میشودو من شخصا بعضی بیماریهای‌عفونی را در بیمارستانهای پکن از طریق سوزن‌زنی معالجه کرده و میکنم .

از دکتر یوسفی سئوال میکنم توضیحات بیشتری‌در باره بیهوشی به شیوه سوزن زنی (اوکوپنور) بدهد .

پزشک افغانی بزبان شیرین‌فارسی میگوید :

ـ امروز با سوزن چینی دوکارهم انجام میگیرد که اکثر مردم آندورا باهم اشتباه میکنند . در قرون گذشته از سوزن چینی فقط در معالجه بعضی از بیماریها استفاده میشد . پس از تاسیس « جمهوری خلق‌چین» علم‌سوزن‌زنی در معالجه امراض تکامل یافت و اخیرا دوکشف بسیار مهم که انقلابی در علم پزشکی است بعمل آمد : یکی بیهوش ساختن‌بیمار با سوزن جهت عمل جراحی است و دیگر معالجه بعضی نابینایان ، کرها ولالها از طریق سوزن‌زنی است .

اینک در تمام بیمارستانهای جهان بیمار را بهنگام عمل جراحی‌بوسیله دارو ، بیهوشی عمومی ، و یا موضعی میکنند .و بیهوش ساختن بیمار رشته مهمی در علم پزشکی است .

متاسفانه بعضی بیماران را بعلت ضعف جسمانی و یا سن‌زیاد نمیتوان با دارو بیهوش کرد و بسیار اتفاق افتاده است که اینگونه بیماران زیر عمل درگذشته‌اند .

پیوند طب غرب وچینی

لکن با کشف پزشگان چینی از این پس میتوان بیمار را بدون بیهوش ساختن عمل‌کرد . بطوریکه او در موقع عمل کاملا هوشیار و همه چیز را می بیند . اگر این‌علم تکامل یابد در آینده دیگر حتی اشخاص بسیار مسن را میتوان عمل جراحی نمود و دیگر خطر بیهوشی بهنگام عمل از بین میرود.

پزشکان چینی برای‌بیهوش‌ساختن بیمار سه نقطه یافته‌اند که معمولا دریامیباشد ، همچنین اخیرا چند پزشک چینی موفق شدند با شیوه سوزن زدن کرهارا معالجه کنند .

اگر کشف آنها کامل شوددر آینده هزاران کرشفامی یابند بدین‌ترتیب اینک سه کار مهم با سوزن چینی میشود .

۱ـ معالجه امراض ۲ـ بیهوش ساختن بیمار بدون دارو و برای عمل جراحی ۳ـ معالجه کرها .

از دکتر یوسفی سئوال کردم در انستیتوهای پزشکی چینی‌آیا طب غرب نیز تدریس میشود ؟

پاسخ من‌این بود : اساتید چینی بین طب غرب و طب چینی پیوند زده‌اند . یک پزشکی که با سوزن کار میکند باید آناتومی را خوب بداند و به طب غرب نیز آگاهی کامل داشته باشد بهمین جهت پزشکان چینی‌هم به ترکیبات دارو های غربی وهم داروهای چینی آشنائی دارند و مکتب طب غرب را نیز مطالعه میکنند .

پایان

مسابقه های کشتی آزاد ارتشهای جهان
تیم ایران با امید فتح مسابقات

در جمع کشتی گیران اعزامی ناصر نصیری، ابوطالب طالبی، ابوالفضل انوری و اسکندر فیلابی بارها صاحب پیراهن ملی بوده‌اند

طول دوبار شرکت در این مسابقات ایران با ۱۲ مدال طلا ، ۲ مدال نقره و ۲ مدال برنز دوباره بمقام قهرمانی رسیده است

بامداد روز گذشته تیم برگزیده کشتی آزاد نیرو های مسلح شاهنشاهی ایران برای شرکت در مسابقات جهانی ارتشها تهران را بسوی آتن محل برگزاری‌مسابقات ترک کرد .

در این تیم داود بکوک ، ناصر نصیری ، محسن فرهوشی ، ابوطالب طالبی ، محمدخرمی ، حسن مخدور، علی دقت‌پور ،مصر زینعلی‌زاده ، ابوالفضل انوری و مسلم اسکندر فیلابی عضویت‌دارند که از این جمع ناصر نصیری ، ابوطالب طالبی ، انوری وفیلابی بارها لباس تیم ملی را نیز برتن کرده‌اند .

دوعنوان قهرمانی جهان

تیم ارتش ایران که‌برای سومین بار باین مسابقات‌گام مینهد ، گذشته از اینکه دوبار در سالهای ۱۹۶۱ در استانبول و ۱۹۶۲ در تهران عنوان قهرمانی جهان رادر این مسابقات کسب کرده ۱۲مدال طلا ، ۲ مدال نقره و ۲مدال برنز به نشانه شایستگی در اختیار دارد .

ایران اول باردر مسابقات جهانی ارتشها در ترکیه ضمن حضور کشور های آمریکا ـ مصر وترکیه در شب پایان با ۶ مدال طلا و ۲ مدال برنز بمقام قهرمانی‌رسید.

چهره طلائی های ایران

جبار بایرام جهانی ، منصور سرداری ،محمدعلی صنعتکاران، منصور مهدیزاده ، عزیز کیانی و عباس زندی چهره طلائی های ایران بودند که با دو مدال برنزی که محمد پذیرائی در ۵۲ کیلو و قاسم قائمی در ۷۳ کیلو برای ایران بدست آوردند ایران را با ۴۴ امتیاز فاتح مسابقات کشتی ارتشهای جهان نمودند .

سال بعد تهران میزبان چهره های شرکت کننده ارتشهای جهان بود و همچون دور گذشته حریفان مستقیم ایران امریکا و ترکیه بودند .

تیم فاتح سال پیش نسبت به مسابقات ۱۹۶۱ سه تغییرداشت اکبر حیدری‌جانشین محمدپذیرائی در۵۲ کیلو شد و پرویز فرنژادو رضا ملکان در وزنهای ۷۳ و سنگین وزن بجای قائمی وزندی در تیم قرار گرفته بودند .

ابوطالب طالبی برنده ۴ مدال برنز پیاپی جهانی والمپیک نامور ترین کشتی گیر ارتش ایران درمسابقات آتن میباشد ، که در ۶۲ کیلو مبارزه میکند ، طالبی درصورت آمادگی یکی از امید های بزرگ ایران برای کسب مدال طلاست .

امید های ترکیه

بااین همه ترکها قیافه‌ای تهدید کننده تراز امریکا داشتند و تمام امید خود را در وزنهای ۵۲ ، ۵۷ ، ۶۲و ۷۳ جستجو میکردند.

اکبر حیدری برگزیده ۵۲ کیلوی ایران در دیدار سرنوشت مقابل آسانجلی مغلوب شد و مدال‌طلای این وزن را تقدیم ترکها نمود ، در حالیکه جبار بایرام جهانی بلطف پیروزی بیشتر علیرغم توقف در برابر «آیدین» چهره منتخب ترکیه در پایان مدال طلا گرفت .

«نیهت کاپاتلی» کشتی‌گیر ملی پوش ترکیه برسر کسب‌مدال طلا جدال بزرگی با سرداری دارنده مدال‌طلای دور قبل برگزار کرد و سرداری بلطف «بزکش» های‌عالی خود با نتیجه ۷ـ۰ برکشتی‌گیر صاحب نام ترکیه غلبه کرد ، در حالیکه صنعتکاران ، مهدی‌زاده، کیانی و ملکان دروزنهای ۶۷ ، ۷۹ ، ۸۷ و سنگین وزن همچون دور قبل مدال‌طلائی راازآن خود کرده بودند.

پیروزی مجدد ایران

باین ترتیب با مدال نقره‌ایکه فرنژاد در ۷۳ کیلو برای ایران بدست آورد تیم کشتی ارتش‌ایران با ۶ مدال طلا ، ۲ مدال نقره ، و مجموع ۴۶امتیاز فاتح مسابقات شد .

بااین خصوصیات تیم‌برگزیده ارتش ایران پس از ۹ سال دوری از مسابقات بار دیگر برای‌تجدید افتخارات گذشته به‌آتن رفت.

شوروی و بلغارستان چهره‌های بزرگ این ورزش بخاطر عدم عضویت در «سیزم» در مسابقات غایب هستندوبا شناخت موجودیت سایر کشورها بار دیگر برای تکرار پیروزی های گذشته ترکیه ، امریکا سد راه ما خواهندبود.

مسابقات که از بعد از ظهر فردا درآتن آغاز میشود سه‌روز بطول خواهد انجامید وضمن این بررسی یادآور میشویم‌که‌تیم‌ایران بیشترین امید خود رادر وزنهای ۵۲ ، ۵۷، ۶۲، ۶۸ وسنگین‌وزن جستجو میکند در حالیکه انوری صاحب دو مدال برنز جهانی نیز در ردیف امید هاست .

فرهوشی ، داود بکویک ، حسن مخدور، دقت‌پور و زینعلی‌زاده نخستین باری است که در یک مسابقه جهانی حضور پیدا میکنند وبا شناخت خصوصیات آنها امید به پیروزی ایران فزونی مییابد .

تیم ارتش شاهنشاهی با ۴۶همراه در این سفر شرکت کرده است که همراهان عبارتند از منصور مهدی‌زاده مربی ، غلامحسین‌خرم داور ، احمد مومنی (داور) و سرهنگ جاویدپور سرپرست .

اخبار کوتاه ورزشی

سانتوز ۱ـ کورینتیانس ۱

دیدار تیم های سانتوز و کورینتیانس در کادر مسابقات فوتبال قهرمانی باشگاههای برزیل بانتیجه مساوی ۱ـ۱ خاتمه پذیرفت ، پله چهره نزدیک‌فوتبال‌برزیل در این دیدار زننده تنها گل سانتوز بود که همچنین نخستین گل وی در این فصل بازیها به حساب‌می‌آید.

برتری سانتوز با تنها گل پله تا آخرین دقیقه ادامه داشت تا این که سرانجام ریولینوچهره ملی‌پوش برزیل موفق شد گل مساوی را برای کورینتیانس به‌ثمر رساند .

برق ۳ـ قصر یخ صفر

در دیداری دوستانه که بین تیم های فوتبال برق و قصر یخ تهران در استادیوم‌فرحناز پهلوی انجام گردید تیم برق موفق شد با ارائه یک چهره برتر ۳ـ۰ قصر یخ را شکست داد .

نخستین گل مسابقه در دقیقه ۱۵ توسط حسین آبشناسان مهاجم برق‌برای این تیم به ثمر رسید وطول همین نیمه دوبار دیگر دروازه قصر یخ گشوده شد .

اکبر حقیقت بازیکن خوب برق بدنبال پاس امیر حاج رضائی دومین گل را وارد دروازه قصر یخ نمود و ۵دقیقه به پایان نیمه نخست شوت قصابزاده مدافع برق که توپرا به شکل پاس بروی دروازه قصریخ فرستاده بود ، وارد دروازه شد ! و به این ترتیب نیمه نخست ۳ـ۰ به پایان رسید و این نتیجه در نیمه دوم علیرغم موقعیت ها و حملات فراوان برای‌هر دو تیم تغییری نکرد وسرانجام‌بهمین شکل خاتمه پذیرفت ، از نکات قابل توجه این مسابقه حضور غلام وفاخواه چهره مشهورفوتبال ایران درتیم قصریخ بود .

مسابقات کشتی روستازادگان

از بعد از ظهر روز گذشته مرحله دوم مسابقات کشتی آزاد روستازادگان «کاپ‌ولیعهد» زیر نظرفدراسیون کشتی آزاد ایران در سالن شماره ۳ فرح پهلوی آغاز گردید. مرحله‌مقدماتی این مسابقات، استان ها و فرمانداری های کل برگزار شد که چهره های برگزیده برای‌انجام دیدارهای مرحله بعد به تهران آمده‌اند و از روز گذشته مبارزات خود را آغاز نمودند ، در مرحله دوم جمعا ۴۳ کشتی گیر از خراسان ، مازندران ، آذربایجان غربی ، اصفهان ، کرمان ، سیستان،خوزستان‌ولواسان‌و ورامین شرکت دارند .

در جلسه دیروز سنا سناتور صالح گفت :
مردم داروی مسکن را مثل نخود و کشمش میخورند!

ازلوایحی که در جلسه علنی دیروز مجلس سنا مطرح‌ومورد بررسی قرار گرفت ، گزارش کمیسیون‌دادگستری‌این مجلس درخصوص لایحه اصلاح قانون منع کشت خشخاش واستعمال تریاک‌بود

در اطراف این لایحه مذاکرات مفصلی بعمل آمده‌است که خلاصه آن بنظر خوانندگان محترم‌میرسد.

تاکنون کجابود ؟

سناتور دکترجهانشاه صالح در کلیات‌این لایحه صحبت کرد و گفت میخواستم سئوال کنم این لایحه از سال ۱۳۴۲ تابحال کجابوده‌است . از تاریخ‌تقدیم این لایحه‌تا کنون دو اصلاحیه یاسه‌اصلاحیه‌دیگر به‌قانون منع کشت‌خشخاش‌اضافه‌شده، ممکن بود ضمن همان اصلاحیه‌ای که آوردند ، همین لایحه را هم می‌آوردند .

ناطق افزود در نتیجه این اصلاحیه‌ها که صادر می شود قبح کشیدن تریاک به کلی از بین رفته‌است .

سناتور دکتر جهانشاه صالح که در کلیات لایحه صحبت می کرد گفت: موضوع دیگری که میخواستم عرض کنم‌این‌است که‌داروهائی است‌بنام دارو های آرام‌بخش یامسکن که مثل نخودچی و کشمش در جیب تمام خانم هاواغلب آقایان هست ، مصرف‌این دارو های آرام‌بخش بحدی رسیده که دراین دنیای پرتلاطم که عصاب مردم خرد است‌کم کم بهمه ماهم سرایت کرده ، چون هر چه مملکت بیشتر روبه‌تمدن برودو بیشتر صنعتی بشود بیشتر این‌بیماری های‌روانی واین‌اشکالات فکری پیش می آید که احتیاج‌باین دارو های مسکن هست .

سناتور دکترصالح یادآورشد این دارو های مسکن بسیار خطرناك است ، مخصوصا اینکه داروخانه هابدون نسخه طبیب آنرا میدهندو در نتیجه شخصی باده عدد قرص لومینال ویک گیلاس عرق‌انتخار می کند .

من از دولت‌میخواهم ترتیبی بدهد که‌واقعا این‌داروی‌لومینال اکونیل ولیبریوم‌وغیره بدون نسخه طبیب به کسی داده نشود.

ناطق‌دراین موقع پیشنهادی‌به امضای‌خودوآقایان سناتورد کتر عباس‌نفیسی ـ سناتور دکتررضا آشتیانی ـ سناتورد کتراحمدسید امامی بشرح زیرقرائت و تقدیم کرد:

«مقام ریاست مجلس‌سنا .

پیشنهاد مینماید‌مراتب زیرتحت عنوان ماده‌اضافی یاهر طور که صلاح‌میدانند به لایحه قانونی اصلاح منع کشت خشخاش‌و استعمال تریاك مصوب هفتم‌تیر ۱۳۳۸اضافه گردد.

ماده... ازکلیه جرایم مذکور دراین‌قانون مواد مخدر مکشوفه فورا ضبط وتوسط مامورین کاشف صورتمجلس شده با حضور متهم (در صورتی که دستگیرشده باشد)و مامورین کاشف از مواد مزبور نمونه برداری شده‌وبقیه در شهرستان هاباحضور کمیسیونی مرکب از دادستان شهرستان و روسای ادارات شهربانی وژاندارمری‌و نظارت پرمواد مخدرشهرستان ودرصورتی که اداره‌اخیروجود نداشته‌باشد نماینده بهداری و در مرکز باحضور کمیسیونی مرکب از معاونان دادسرای شهرستان‌وشهربانی کل کشور وژاندارمری کل کشور واداره کل‌نظارت برمواد مخدر معدوم خواهدشد . آئین‌نامه نحوه‌نمونه برداری‌وطرز معدوم کردن‌مواد مکشوفه از طرف وزارتخانه‌های دادگستری ، کشور و بهداری تنظیم‌وبمورد اجراء گذاشته خواهدشد .

سوءاستفاده می کند

سناتور دکتراحمد سیدامامی ناطق‌دیگر بحث در کلیات‌لایحه بود که‌گفت : طرز دادن‌تریاك خیلی آسان است ، مثلا کسی میرود به‌اداره مربوطه‌ومیگوید من‌تریاکی هستم بلافاصله آزمایشی از ادرار او میشود و اگرادرار اونشان بدهد تریاکی است ، باواجازه خرید تریاك‌می دهند، خب‌اگر یك شخص معتادبه‌تریاك‌نباشدیکی‌ازمشتقات آنرامیخورد مثل شربت‌سینه و در نتیجه خوردن آن شربت‌با یك‌داروی مسکن یا خواب‌آور درادرار اوتریاك مشخص می ـ گردد واین‌شخص‌میشودتریاکی، من عده زیادی را می شناسم که‌ازاین راه سوءاستفاده می ـ کنندوتریاك را میگیرندو می ـ فروشند ، بایدترتیبی‌اتخاذ گردد که‌باین آسانی‌تریاك دردسترس مردم قرارنگیرد .

سناتور محمدعلی بوذری‌مخبر کمیسیون‌توضیحاتی‌داد ویادآور شدچون این‌لایحه یك شوری است واصلاحش در جلسه‌علنی کاردشواری‌است‌مناسب‌است‌اگر اصلاحاتی لازم باشددر کمیسیون انجام شود . در صورتی که‌مقام ریاست ومجلس‌تصویب‌بفرمایند بهتراست لایحه مجددا به کمیسیون عودت داده شود .

مجلس رای داد

آقای مهندس جعفر شریف ـ امامی رئیس مجلس‌سنا گفت : چون لایحه یك شوری‌است و موضوع تاانداز‌ه‌ای‌حساس ومهم است فکر میکنم پیشنهادی که آقای مخبر به کمیسیون کرده‌اند قابل توجه باشد.باین معنی که اگر مجلس موافقت کند لایحه برگردد به کمیسیون و باتوجه به پیشنهادی که آقای دکتر صالح کردندرسیدگی دقیق‌تری بشود .

سناتورها به پیشنهاد مخبر کمیسیون دادگستری رای‌دادند ودر نتیجه لایحه برای بررسی مجددبه کمیسیون برگشت‌داده شد .

واگن آلمانی که بایستگاه تهران رسیده است

یك‌واگن راه‌آهن آلمانی ، حامل دو کانتینر بزرگ شکر، پس‌از پیمودن ۵۷۰۰ کیلومتر طی ۲۴ روز از هامبورگ ، به‌گمرگ تهران وارد شده است . این نخستین واگن راه‌آهن اروپائی است که ، از طریق راه‌آهن ایران ـ ترکیه که در اوقات اخیر بدست مبارك شاهنشاه آریامهر و پرزیدنت سونای رئیس‌جمهوری ترکیه افتتاح گردید ، به پایتخت شاهنشاهی رسیده است.واگن مذکور بوسیله کشتی از بوسنور و دریاچه وان گذر نموده و بموقع در روز میلاد مسعود شاهنشاهی آریامهر به تهران‌رسیده است .

پزشکان و کارکنان رکارمندان‌اداره بهداری‌ومرکزشهرستان شاهپور فرخنده‌جشنهای بیست‌وپنجمین‌سده بنیانگذاری شاهنشاهی ایران را باصمیم قلب به پیشگاه مبارك رهبر نامی‌وعالیقدر خویش شاهنشاه آریا مهر تبریك وتهنیت عرض مینمایند .

رئیس بهداری‌شهرستان شاهپور آذربایجان ـ دکتر بنیادی

صبح جمعه همین هفته در انجمن نمایش فیلم‌برگزیده‌سال

کوچه مردها

باشرکت : فردین ـ پوری بنائی

ایرج قادری ـ امین امینی

همراه با برنامه هنری با شرکت :

راشین وعنایت

با همکاری ارکستر ویژه‌عطاءالله خرم‌وباحضور هنرمندان فیلم :

پوری بنائی ـ ایرج قادری، امین امینی

ورود برای عموم آزاد است .

برای تهیه کارت ورودی ، از امروز و همچنین صبح جمعه میتوانید به‌بیرخانه انجمن خیابان بهار شمالی خیابان‌نامجو مراجعه فرمائید .

آگهی مربوط باراضی محدوده طرح عباس‌آباد

باطلاع مالکان اراضی پلاکهای ۱۶۷۴۷ الی ۱۶۹۰۴ و۱۷۳۰۰ الی ۱۷۳۱۹ و ۱۹۰۷۳ الی ۱۹۵۵۴ و ۱۷۵۹۷ الی ۱۷۶۱۷ و از ۱۴۵۴۹ الی ۱۴۸۲۱ ـ ارتشی همچنین پلاکهائی که قبلا اعلام گردیده باستثنای پلاکهائی که در آنها احداث ساختمان شده میرساند :

بمنظور تنظیم اسناد و انجام معامله با در دست داشتن اصل سند مالکیت و شناسنامه از تاریخ ۵۰ر۸ر۱۲ بقسمت حقوقی و ثبتی این سازمان واقع در خیابان کریمخان زند جنب‌ایرانشهر مراجعه فرمایند .

سازمان عمران عباس‌آباد

آزمایش جنگلکاری در اطراف دریاچه رضائیه موفقیت آمیز بود..

اطراف دریاچه رضائیه به فضای سبز و جنگل تبدیل میشود...

ایجاد فضای سبز در اطراف دریاچه رضائیه به جذب توریست کمك خواهد کرد

مرحله اول آزمایش جنگلکاری در زمینهای اطراف دریاچه رضائیه به نتیجه مثبت رسید . بدین ترتیب پرورش نهال و محصولات دیگر در زمین های اطراف دریاچه رضائیه‌که گفته میشد بعلت شوری آب دریاچه رضائیه غیر قابل استفاده است‌امکان پذیر می‌باشد .

از دو سال قبل بمنظور آزمایش زمین های اطراف دریاچه رضائیه‌در چهار هکتار از آنها قریب شانزده هزار اصله درخت غرس شد وتحت مراقبت دقیق ماموران اداره منابع طبیعی آذربایجان غربی قرار گرفت. اکنون پس از بررسی های‌لازم معلوم شد که نتیجه مرحله اول آزمایش جنگلکاری در اطراف دریاچه رضائیه مثبت است .

جنگلکاری اطراف دریاچه

یک مقام مطلع اداره مهندسی جنگلکاری در اینمورد بخبرنگار اطلاعات در رضائیه گفت : با توجه به نتیجه این آزمایش یک طرح جامع بمنظور جنگلکاری کلیه زمین های اطراف دریاچه رضائیه توسط مهندسین‌این اداره تدوین شده‌است که برای تصویب بوزارت منابع‌طبیعی ارسال گردیده است .

بموجب این طرح در مرحله اول جنگلکاری زمین های دور دریاچه رضائیه ابتدا حدود پانصد هکتار زمین شامل مناطق ، گلمانخانه ، و «غنالو» جنگل‌کاری خواهد شد ، سپس ایجاد فضای سبز دراطراف ایندو منطقه گسترش خواهد یافت و اطراف دریاچه رضائیه بطور کلی به جنگل و فضای سبز تبدیل‌خواهد شد . همچنین در مراحل نهائی پیشروی جنگل بطرف دریاچه مورد بررسی و عمل قرار میگیرد .

نهالهای پیروز !

این مقام در مورد چگونگی‌کشت و نوع درخت هائی که در جنگل‌کاری مصنوعی مورد استفاده قرار خواهد گرفت . گفت : زمین های آزمایشی ابتدا باوسائل مکانیزه از حالت سفتی درآمده و بخاک نرم تبدیل میشوند ، سپس چند نوبت با آب شیرین آبیاری گردیده و موقعی که برای بهره‌برداری از هر حیث آماده شد ، نهالهای مورد نظر در آن غرس میگردد . همچنین کلیه درختهائی که در مرحله اول درکنار دریاچه رضائیه کاشته شد ، مرحله آزمایش را خوب طی نکردند وفقط درجنگلکاری آزمایشی ، درختهای ، اقاقیا ، زبان‌گنجشک ، اوکالیپتوس، صنوبر و پسته بر عوامل غیر طبیعی خاک پیروز شدند و رشد و مقاومت مورد نظر را داشتند ! این زمین‌ها همچنین برای چمن کاری و کشت انواع غلات مناسب هستند .

هزینه جنگلکاری

خبرنگار مادر پایان گزارش‌خود از قول منابع موثق می‌نویسد ، بطوریکه پیش‌بینی شده است آماده ساختن پانصد هکتار زمین غیرمناسب اطراف دریاچه رضائیه و غرس‌نهال های مورد نظر در آن بالغ بر بیست میلیون ریال هزینه خواهد داشت. صاحبنظران شهری رضائیه‌نیز پیش‌بینی میکنند چنانکه جنگلکاری‌زمین های اطراف دریاچه رضائیه عملی گردد،با توجه به باز شدن مرز «سرو» میزان جلب توریست رضائیه بطور قابل ملاحظه‌ای افزایش خواهد یافت .

نمایندگان اطلاعات در خدمت مردم

کمبود جا درمدارس رضائیه

«باآن که یکماه و ده روزی از آغاز سال تحصیلی می گذرد مع‌الوصف هنوزدر بعضی از مدارس رضائیه «سال تحصیلی» شروع نشده است .»

این مطالب را عده‌ای از دانش آموزان راهنمای تحصیلی که‌به دفترنمایندگی روزنامه اطلاعات در رضائیه مراجعه کرده بودند ، بیان داشتند و افزودند : در حال حاضربسیاری‌از دانش‌آموزان این‌شهر در بلاتکلیفی بسر می برند چون تاکنون نتوانسته‌اند در آموزشگاهی نام نویسی کنندو یا به علت نبودن جا برای نشستن در کلاس وتورم‌بیش‌از حددانش آموز هر کلاس ، امکان آموزش ایده‌ال وجود ندارد.

اخبار شهرستانها

گردش علمی دانشجویان دانشگاه تبریز

۲۰ تن از دانشجویان دانشگاه تبریز که در سال چهارم رشته بهزیستی«دکوراسیون» تحصیل می نمایند جهت یك‌بازدیدعلمی ۱۲ روزه عازم شهر های‌شیراز و یزد و اصفهان شدند .

دانشجویان مزبور ضمن‌بازدید از شهر های مزبور با موسسات علمی و فرهنگی و هنری این شهر ها نیز آشنا میشوند .

دردسر عشق «شهین»!!

«شهین »۱۹ساله که دوسال بودباجوانی سروسری داشت بادرآغوش گرفتن اودریکی از خیابان های‌رضائیه، جنجالی‌بزرك‌آفرید.

این‌جوان که « حسین » نام دارد و ۲۶ساله‌می‌باشد بعد از آن که‌قول وقرار ازدواج‌با«شهین » را گذاشت جهت‌پیدا کردن کارمناسب و فراهم‌ساختن وسایل‌عروسی عازم تهران شد ودر نامه هائی که به «شهین » مینوشت تاریخ‌نامزدی را به‌تعویق‌انداخت‌واوهم‌مرتباتمام‌خواستگاران خودراجواب می کرد تااینکه‌چند روز پیش‌ناگهان حسین رادید که‌درحاشیه خیابانی قدم می‌زند «شهین » دراین هنگام از پدرو مادرش جداشدوخود را در آغوش «حسین» جای‌داد«شهین» که‌بااینکار خود خیابان را قرق کرده‌بود بوسیله پدرو مادرش از حسین‌جداشدو چندعابر باتفاق‌پدر و مادر شهین به‌جان حسین افتادند واورامجروح کردندو بعد « حسین » راکشان کشان به کلانتری بردند و تحویل افسرنگهبان دادند.

پرونده عشق«شهین‌وحسین » پس از تنظیم جهت پیگرد به دادسرای رضائیه فرستاده شد . شهین در حالی که‌به‌سختی میگریست به افسر نگهبان می گفت:یا مرا به‌عقد حسین درآورید ویاخود را خواهم کشت !!

۸ قایق پاروئی پیشاهنگی

در دریاچه رضائیه به آب انداخته‌می‌شود...

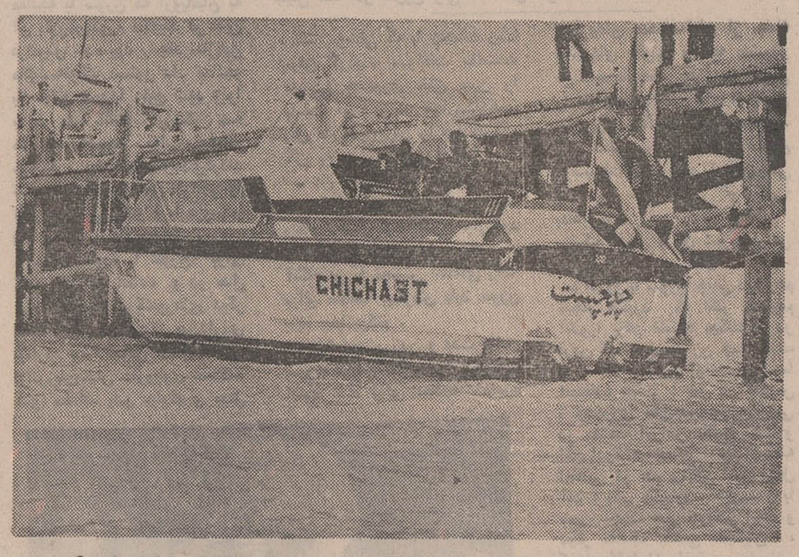

اردوگاه پیشاهنگی رضائیه که در زمینی به مساحت‌چهار هکتار مربع احداث میگردد ، بزودی گشایش خواهد یافت و مورد بهره‌برداری قرار خواهد گرفت .

در این زمینها که در نزدیکی پلاژ افسران رضائیه قرار دارد، درختکاری وگلکاری‌خواهدشدو یك اسکله مخصوص قایقهای پیشاهنگی ساخته میشود برای آموزش فن قایقرانی به پیش‌آهنگان نیز هشت فروند قایق ده ، هشت و شش پاروئی خریداری گردیده که بزودی به محل دریاچه حمل و مورد استفاده قرار خواهد گرفت .

هزینه خریداری این قایق‌ها در حدود دویست هزار ریال‌می باشد و محل اردوگاه در نزدیکی‌بندر گلمانخانه است .

آقای حسین دوست رئیس پیش آهنگی استان آذربایجان‌غربی طی گفتگوئی به خبرنگار مادر این شهر اظهار داشت : با افتتاح اردوگاه پیشاهنگی در ساحل دریاچه رضائیه علاوه بر پیشاهنگان ،خانواده‌های آنان نیز می توانند ازاردوگاه وقایق های پیشاهنگی استفاده نمایند. در حال‌حاضرقایق های دیگری نیز در دریاچه رضائیه بین‌بنادر وجزایر این دریچه در رفت و آمد هستند که در عکس بالا یکی از آنها دیده میشود .

هشتاد هزار ریال پول نقد از درون «ساکی» به سرقت رفت

هشت هزارتومان‌پول نقدمتعلق به شخصی بنام آقای‌شیخ‌حسین غفاری که در قریه انارستان (ریز) واقع در ۲۵۰ کیلو متری جنوب بوشهر مهمان بود ، به سرقت رفت .

خبرنگار اطلاعات در بندر‌بوشهر گزارش داد : دوتن‌بنام های غلامحسین حمیدی راد و عوض هنگامی که فرصتی از غیبت صاحب پول‌هابدست‌آورده بودند از درون ساك وی هشت هزار تومان مزبور را که جهت مسافرت کنار گذاشته بود . به سرقت بردند ، جهت روشن شدن جریان دزدی ، متهمان بوسیله ژاندارمری(ریز)تحویل دادسرای بندربوشهر شدند .

برق بندر بوشهر

بوسیله برق ناحیه‌ای بندر بوشهر ، «خطی» شصت‌وشش هزارولتی‌ازاین شهربه‌برازجان که در هفتاد کیلومتری بندر بوشهر واقع شده ، کشیده می شود .

خبرنگار اطلاعات در بندر بوشهر می نویسد : نیروی این برق‌بوسیله‌ترانسفور ماتوری‌قوی که یازده تن وزن دارد ، به دویست و بیست ولت تبدیل خواهد شد و مورد استفاده منازل «برازجان» قرار خواهد گرفت ،نصب پایه های انتقال این نیروی ۶۶ هزار ولتی‌پایان یافته است .

پشیمانی

پیرمرد ۹۰ ساله را پای سفره عقد نشاند!

یك مرد نود ساله یزدی که همسر خود را پنجاه سال پیش در مشهد طلاق داده بود دوباره او را در مشهد پیدا کرد و چون از وی نامهربانی دید با خوردن مقداری تریاك دست‌به خودکشی زد !

این پیر مرد که از «یزد»برای زیارت مرقد مطهر حضرت‌رضا «ع» به مشهد آمده بودبرحسب اتفاق ، «بی‌بی‌مریم » زن‌سابقش را که ۵۰ سال پیش طلاق داده بود، در مشهد دید و هرقدر التماس کرد که دوباره عشق او را بپذیرد و با او ازدواج نماید، نتیجه‌ای نبخشید .

این پیر مرد ۹۰ ساله که کربلائی رجب رمضان زاده نام دارد و در یکی از قراء اطراف یزدزندگی می کندهنگام گذشتن ازخیابانی چشمش به«بی‌بی‌مریم» افتاد و بایادگذشته های خوش، سراغ وی رفت و گفت حاضرم بار دیگر با تو ازدواج نمایم ، «بی‌بی‌مریم» در حالیکه‌صورتش را می پوشاند . گفت : ۶۰سال پیش که با تو ازدواج کردم از ته دل عاشق تو بودم ولی غافل از اینکه تو مرد نامهربانی هستی،تو مرا طلاق‌دادی وسخت مرا آزرده دل کردی وپس از جدا شدن از تو ، یعنی مدت ۵۰ سال است دیگر ازدواج نکرده‌ام وچون کسی هم نداشتم که از من نگهداری کند در شهر یزد رختشوئی می کردم و نذر داشتم با اندوخته‌ای که‌از راه رختشوئی بدست آورده‌بودم بزیارت امام هشتم نایل گردم‌و اکنون پس‌اززیارت‌قصدمراجعت به یزد را دارم و حاضر نیستم بهیچوجه با تو ازدواج‌نمایم.

کربلائی رجب مجددا تقاضای ازدواج کرده و توضیح داد از صمیم قلب ازکرده خود پشیمان هستم و چون پیر شده‌ام واقعا به تو و عشق تو نیاز دارم .

«بی‌بی‌مریم » باز از پذیرفتن عشق پیر مرد خود داری کرد و گفت بدلیل اینکه پیر شده‌ام موقع ازدواج من گذشته است.

« کربلائی » با افسردگی از بی‌بی‌مریم خداحافظی کرد و آدرس‌پیرزن رادر یزد و مشهد جویا شد و پس از مراجعت به مسافرخانه چون‌خود راگناهکار و مقصر میدانست با خوردن مقداری تریاك دست بخودکشی زد ....

سرایدار مسافرخانه که متوجه حال غیر عادی کربلائی رجب شده بود جریان را به صاحب مسافرخانه اطلاع داد و هنگامی که صاحب مسافرخانه‌وسرایدار سروقت کربلائی رجب آمدندبا جسد نیمه جان او مواجه‌شدند. بلافاصله‌پیر مرد رابه‌بیمارستان سوانح رساندند و وی را تحت درمان قرار دادند .

با راهنمائی‌پیر مرد «بی‌بی‌مریم» به بیمارستان آورده شد و از شوهر سابقش عیادت نمود ،و چون به ندامت کربلائی رجب پی برد قول ازدواج به‌اوداد .

کربلائی رجب و بی‌بی‌مریم‌روز بعد پس از ازدواج به زیارت مرقد مطهر حضرت رضا «ع» مشرف شدند ، و پیمان بستند (به پای هم پیر شوند)!!

برای اولین‌بار در ایران

کبریت استاندارد میشود...

بزودی محصول کارخانجات کبریت‌سازی آذربایجان استاندارد خواهد شد .

این اقدام برای اولین‌بار در ایران صورت خواهد گرفت که بموجب‌آن از این‌پس صاحبان کارخانه‌های کبریت‌سازی موظف خواهند بود با ضوابط مربوطه و طبق استاندارد یکسان محصولات خود را به‌بازار عرضه نمایند . در حال حاضر در شهرستان تبریز سه کارخانه کبریت ـ سازی بزرگ وجود دارد که قسمت عمده مصرف کبریت کشور را تامین میکنند .

طرح استاندارد کبریت بدنبال اقدامات دامنه‌داری صورت میگیرد که‌از چندی‌قبل برای استاندارد کردن هرچه بیشتر محصولات آغاز شده است .

رئیس انجمن شهر

بدعوت بخشداری دورود اعضای انجمن شهر دورود برای انتخاب مجدد هیئت رئیسه تشکیل جلسه دادندو دراین‌جلسه آقای غلامعلی یاراحمدی عضو فعال وبی نظیر کمیته حزب‌ایران نوین دورود با اکثریت آراء بسمت رئیس‌انجمن شهر انتخاب‌شدوشروع به کار نمود.

در کرمان :

«قهرمان درختکاری» انتخاب میشود

به‌زارعین و کشاورزانی که طی سال ۴۹ ـ ۵۰ به امر درختکاری پرداخته‌اند و کارشان از هر جهت نمونه تشخیص داده شود در روز درختکاری «مدال درختکاری»داده میشود .

خبرنگار اطلاعات در کرمان می‌نویسد : از کشاورزان این استان دعوت بعمل آمد . تقاضای خود را باذکر تعداد درختان کشت شده و مساحت زیر کشت و نوع نهال و طرز کشت و مشخصات کامل به‌اداره منابع طبیعی استان کرمان ارسال دارند .

۲۰ خروار پنبه سوخت !

« دشتبانی » در رحمت‌آباد تربت جام‌باافروختن کبریتی سی خروار پنبه را که روی آنها خوابیده بود به آتش کشید وبا تلاش اهالی از سوختن فقط۱۰ خروار پنبه‌های‌مزبور جلوگیری شد .

خبرنگار اطلاعات در تربت‌جام می‌نویسد : هنگامی که دشتبان مزبور کبریت را برای مشاهده ساعت کشیده بود و بخوبی خاموش نکرده بود . این پنبه ها متعلق به سید یحیی لایق‌و مدرسی نامی بودند .

برداشت زعفران درخراسان آغازشد

جمع‌آوری محصول زعفران‌سال جاری درشهرستان های مختلف استان خراسان آغاز گردیده و هزاران‌نفر زن‌ومردو کوچك وبزرك از اهالی‌روستا های مختلف این استان همه‌روزه از ساعت چهار بامداد جمع آوری گل زعفران راشروع میکنند.

در حال حاضر برداشت‌محصول زعفران در شهرستان های گناباد، فردوس ، قائن ، بیرجندو سایر مناطق جنوبی خراسان ادامه دارد.

یك مقام مطلع به خبرنگار ما در مشهد گفت: امسال به علت خشکسالی وکمبود بارندگی‌میزان محصول زعفران خراسان نسبت‌به سال گذشته کاهش محسوسی‌دارد و در حدود نصف محصول سال گذشته می‌باشد . میزان محصول زعفران‌در سال قبل در حدودبیست و دوتن‌بوده‌است .

در عکس ، چندتن از ساکنان گناباد هنگام چیدن گل زعفران دیده می شوند.

سوغات ولایات

وصیت نامهٔ یک گاو!

سوغات ولایت بستان‌آباد :

آقای سوغاتچی سلام !من یك گاوم ! تعجب نکن سوغاتچی عزیز . جان خودت من گاوم . البته بلانسبت شما ! سوغاتچی جان ! بدرد دلم گوش ده :

بالاخره سوغاتی جان ، گاو ها هم ، در زندگی مشکلاتی دارند ، دردهائی دارند .خیال کردی هر چه ناراحتی و گرفتاری‌است،مال آدمهاست؟ مگر ما گاو ها آدم نیستیم؟ مگر نباید درد دل ما هم‌به اطلاع مسئولین امور برسد :

سوغاتچی جان . یادم می آید ، سالها قبل ، مسئولین ولایت بستان آباد، قول‌دادند برای این ولایت ، کشتارگاه احداث کنند . آنموقع ها ، من هنوز گوساله بودم.یعنی بچه بودم . هنوز گاو نشده بودم که معنی وعده‌های مسئولین مربوطه را بفهمم. البته تا اندازه‌ای گاو شده بودم ، ولی گاو گاو نشده بودم ، که الحمدالله ،خدارا صد هزار مرتبه شکر که بالاخره ، سال گذشته ، از جمع گوساله ها در آمدم و پایم را گذاشتم توی گاویت! و اکنون من یك گاو کامل هستم ، درحالیکه صاحب‌من، خوب مرا درك نمی کند و هنوز ، وقتی چشمش ،بمن‌می افتد ، میگوید « تا گوساله گاو شه ـ دل صاحبش آب شه »

خلاصه ، سوغاتچی جان . قدم من سبك بود . چون همین‌پارسال بود که بالاخره، مسئولین مربوطه ، سررحم آمدند و برای رفاه گاو هاو گوسفند های ولایت ، یك کشتارگاه‌احداث کردند،وما، از اینکه ، بعد از این ، سرمان را با اصول بهداشتی می برند و با رعایت نظافت، پوستمان را می کنند ،خیلی خوشحال بودیم . بطوریکه وقتی گاو ها و گوسفند ها، بهم میرسیدند ، بیکدیگر تبریك می گفتند ، و برای هم ، دم تکان میدادند !

روزی که کشتارگاه‌افتتاح شد ، گفتند که قصابها و سلاخ ها هم ، از پیش بند سفید استفاده خواهند کرد ، و ما خوشحال شدیم که کشتارگاهمان ، بصورت‌اطاق عمل بیمارستان هادر می‌آید. خدا بیامرزد پدر بزرك بنده، شب آخر عمرش ، چه‌دعائی بجان شهردار میکرد !

جدا که حیف شد .

آقای سوغاتچی ! اگرنثر بنده و روال مطلب بنده‌مثل نوشته های جنابعالی است ، می بخشید . من گاوم!آدم گاوهم ، جان بجانش بکنی همان گاو است که هست ، همانطور که شاعر فرموده: کمال همنشین در من‌اثر کرد وگرنه ، من همان گاوم که هستم

اکنون که این نامه رامی نویسم ، آخرین شب زندگی من است . فردا صبح اول وقت ، مرا می برندبه کشتار‌گاه ،و سرم را می برند.البته تا خود کشتارگاه ، نمی‌برند. همان وسط راه سرم را می برند و خودشان را خلاص‌می کنند . آخر سوغاتچی جان، وضع کشتارگاه‌ما ،آنقدرتق‌و لق شده که دیگر قصابها ، زحمت رفتن به کشتارگاه را هم نمی کشند . بلکه درهر گوشه ولایت که دلشان خواست ، دست و پای مال‌را می زنند زمین و پخ‌پخ‌پخ !، فقط فرقش اینست که سابقا ما را روبقبله میگذاشتند و می کشتند ، حالا ،روبه ـ کشتارگاه می کشندمان .

خلاصه ، وضع کشتار ، در ولایت بستان آباد ،خیلی بلبشو شده بطوریکه آدم‌از گاو شدن پشیمان میشود.اما باز هم خدا پدر شهردار را بیامرزد ، که تبعیضی قائل نمیشود . مهرش را برمیدارد و میزند روی تمام لاشه ها، دیگر کاری ندارد که سالم است یا مریض. عرض کردم، خوشبختانه شهرداری ما ، تبعیض تو کارش نیست ، و گوسفند سالم و مریض را با یك چشم نگاه می کند.

آقای سوغاتچی ! من بعنوان یك گاو ، دراین‌آخر ازمسئولان کشتارگاه ولایت عمری تقاضا دارم ، انتقام مرا بگیری‌وتوی روزنامه بنویسی چرا فلانی را (یعنی بنده را) بدون‌انجام تشریفات‌بهداشتی سر بریدند ؟چون‌مسلما،صبح فردا،همین‌معامله‌رابامن‌خواهند کرد ،و در حقیقت ، این‌نامه، در حکم‌وصیت‌نامه من است، سوغاتچی ! انتقام مرا از مسئولین مربوطه بگیر . بالاخره هر چی باشد ،من‌و تو، با هم ، همکاریم.ترامردم بخاطر قلمت دوست دارند ، مرا هم بخاطرقلمم ، یعنی‌قلم گاو !

در «پاشاکی»

۵ عروس وداماددریکشب بحجله رفتند!

درروستای«پاشاکی» از توابع خوشبخت هزاران نفر از اهالی گیلان پنج دختروپنج پسر جوان «پاشاکی» وروستاهای اطراف آن، همزمان بایکدیگر پیمان زناشوئی برقص وپایکوبی پرداختندو به بستندو در یکشب به حجله‌رفتند. عروس‌و داماد های جوان تبریك در مراسم‌عروسی این پنج زوج گفتند .

خبرنگار مادر «پاشاکی » اسامی این پنج زوج‌جوان را بشرح زیر گزارش داد . آقای جعفر نجفی و دوشیزه جواهر جعفری . آقای نامدار رجبی و طاووس کاظمی، آقای حسن واحدی وپروین اسماعیلی ، آقای یوسف جهاندیده وگلریزجعفری ، آقای حسین قاسمی وخدیجه شهبازی .

آگهی پذیرش کارآموز مرکز تربیت معلم کودکان‌و دانش‌آموزان استثنائی

وزارت آموزش و پرورش جهت تکمیل کادر آموزشگاه های کودکان و دانش‌آموزان استثنائی کشور و تربیت معلمان متخصص از ۱۰۵نفرداوطلب تحصیل در مرکزتربیت‌معلم کودکان و دانش‌آموزان استثنائی (تهران) جهت خدمت در مرکز و شهرستانهائیکه ذیلا تعیین میگردد باتوجه بشرایط ذیل ثبت‌نام مینماید :

۱ـ دارابودن گواهینامه دوره کامل‌متوسطه (ریاضی ـ طبیعی‌ـ ادبی ـ فنی)

۲ـ در محل های تعیین شده بومی باشند .

۳ـ سن بین ۱۸ تا ۳۰

۴ـ دارا بودن پایان خدمت زیر پرچم و یا برك معافیت دائم .

۵ـ دارابودن صحت جسمی‌و روانی‌با گواهی بهداری‌آموزشگاه های هر محل .

۶ـ سپردن تعهد لازم برای خدمت در کادر آموزش کودکان استثنائی در محلی که وزارت آموزش و پرورش تعیین مینماید .

۷ـ مدت تحصیل در مرکز تربیت معلم کودکان استثنائی تهران یکسال تحصیلی است .

۸ـ در مدت تحصیل بداوطلبان وجهی پرداخت نخواهد شد .

۹ـ داوطلبان در صورت توفیق در امتحانات پایان دوره‌یکساله طبق مقررات جهت خدمت در شهرستانهائیکه از آنجا معرفی و تعهدخدمت نموده‌اند باستخدام وزارت‌آموزش و پرورش‌درآمده و از مزایای معلمان کودکان استثنائی استفاده خواهند نمود .

۱۰ـ پس‌از قبولی و معرفی کلیه داوطلبان بدفتر دانش‌آموزان استثنائی‌مجدداًاز آنان مصاحبه بعمل خواهد آمد و از داوطلبان ثبت‌نام خواهد شد که از نظر خصوصیات اخلاقی آمادگی لازم را جهت قبول مسئولیت‌هائی که از لحاظ تعلیم و تربیت افراد استثنائی به آنان واگذار خواهد شد دارا باشند .

۱۱ـ امتحانات ورودی شامل مواد : : زبان خارجه ـ ادبیات فارسی ـ اطلاعات عمومی و هوش خواهد بود .

۱۲ـ کلیه داوطلبان باید مدارك زیر را تاآخروقت اداری ۲۰ آبان‌ماه ۱۳۵۰ در شهرستان‌ها به اداره آموزش و پرورش مربوطه و کلیه داوطلبان شهر تهران و شهرستانها و حوزه های تابعه استان مرکز بدفتر امور دانش‌آموزان استثنائی واقع در خیابان روزولت ساختمان آموزش و پرورش مراجعه نمایند .

الف : فتوکپی مدرك قبولی دیپلم

ب: رونوشت کارت‌پایان خدمت‌زیر پرچم‌یا برك معافیت قانونی

ج: پرداخت ۵۰۰ ریال حق‌الثبت در شهرستانها به اداره آموزش و پرورش و در تهران بحساب شماره ۹۰۰۰۲ دفتر امور کودکان‌و دانش‌آموزان استثنائی بانك‌ملی ایران سه‌راه‌لاله‌زارنو

د : فتوکپی صفحه اول شناسنامه

ه : ۴قطعه عکس ۴×۶ باقید مشخصات شناسنامه در ظهر آنها

۱۳ـ کارتهای ورود بجلسه روز ۲۲ آبان در شهرستانها وسیله اداره آموزش و پرورش محل و در تهران وسیله دفتر امور کودکان استثنائی توزیع گردیده و تاریخ انجام امتحان روز۲۳ آبان‌ماه ۱۳۵۰ میباشد که محل و ساعت برگزاری آن در موقع توزیع کارت به داوطلبان اعلام خواهد شد.

۱۴ـ امتحانات هر شهرستان در مراکز استان و یافرمانداری کل در تاریخی که ضمن آگهی مشخص شده انجام پذیرد .

وزارت‌آموزش‌وپرورش

تعداد داوطلبان مورد نیاز چهارمین دوره تربیت معلم کودکان و دانش آموزان استثنائی

شماره	نام شهرستان	جمع کل
۱	تهران	۳۷
۲	ساوه	۱
۳	شمیران	۱
۴	قم	۲
۵	قزوین	۳
۶	اراك	۱
۷	کاشان	۲
۸	آستارا	۱
۹	رودبار	۱
۱۰	لنگرود	۱
۱۱	بهشهر	۲
۱۲	نور	۱
۱۳	سراب	۱
۱۴	مراغه	۱
۱۵	گرگان	۳
۱۶	مرند	۱
۱۷	مشگین‌شهر	۲
۱۸	میانه	۱
۱۹	رضائیه	۲
۲۰	کرمانشاه	۱
۲۱	اهواز	۴
۲۲	آبادان	۴
۲۳	شیراز	۷
۲۴	داراب	۱
۲۵	فیروزآباد	۱
۲۶	کازرون	۱
۲۷	تبریز	۲
۲۸	جیرفت	۱
۲۹	مشهد	۲
۳۰	گناباد	۱
۳۱	قوچان	۱
۳۲	شهرضا	۱
۳۳	فریدن	۱
۳۴	زابل	۲
۳۵	سنندج	۱
۳۶	تویسرکان	۱
۳۷	بندرلنگه	۱
۳۸	یزد	۳
۳۹	جهرم	۱
۴۰	اصطهبانات	۱
۴۱	سمنان	۲
۴۲	بندرعباس	۱
	جمع	۱۰۵ نفر

آگهی استخدام پیمانی

ژاندارمری کل کشورپنج‌نفرمهندس در رشته الکترونیك که‌واجد شرایط زیرباشند برای خدمت در مخابرات‌ژاندارمری مرکزاز طریق مسابقه ومصاحبه بطور پیمانی استخدام مینماید .

۱ـتابعیت دولت‌شاهنشاهی‌ایران.

۲ـ انجام خدمت وظیفه یادارابودن برك‌معافیت.

۳ـنداشتن‌سوابق‌سوء.

۴ـتندرستی کامل که‌بگواهی اداره بهداری ژاندارمری‌برسد.

داوطلبان‌واجدشرایط می‌توانند برای کسب اطلاع‌بیشتروثبت‌نام بادردست‌داشتن عین شناسنامه ملصق بعکس‌و مدرك تحصیلی‌خود تاآخروقت روز ۳۰ر۸ر۱۳۵۰ به ژاندارمری کل کشورواقع در میدان ۲۴اسفند مراجعه نمایند . م‌الف۹۹۵۴

ژاندارمری کل کشور

۱ـ۳ آ ـ۵۵۲۱۲

آگهی قبول کارآموز برای مرکز آموزش کارخانه ماشین سازی اراك

مرکز آموزش کارخانه ماشین سازی اراك تعدادی کارآموز جهت رشته های فنی مورد نیاز کارخانه ماشین سازی اراك از طریق مسابقه و مصاحبه طبق شرایط ذیل می پذیرد :

۱ـ دارابودن حداقل مدرك تحصیلی سوم متوسطه

۲ـ در دست داشتن برك خاتمه خدمت وظیفه یا معافی دائم غیرپزشکی .

۳ـ دوره کارآموزی در مرکز آموزش‌بین یك تا دو سال خواهد بود و در این مدت مبلغی بعنوان کمك هزینه تحصیلی به کارآموزان پرداخت خواهدشد .

داوطلبان واجد شرایط می توانند با در دست داشتن دو قطعه عکس شش در چهار واصل شناسنامه عکسدار جهت‌ثبت نام و کسب اطلاعات بیشتر همه روزه به استثنای روز های تعطیل از ساعت ۷و نیم صبح الی دوازده و چهارده الی ۱۶ونیم به کارگزینی شرکت سهامی ماشین سازی اراك واقع درتهران خیابان‌تخت‌جمشیدنبش ملك‌الشعرای بهار شماره ۴۳۵ و یا مستقیما بین ساعات ۷ صبح الی ۱۴ به دبیرخانه مرکزآموزش کارخانه ماشین سازی اراك واقع درچهار کیلومتری شهرستان اراك مراجعه نمایند .

شرکت سهامی ماشین‌سازی اراك

آ ـ۵۵۶۹۴

بازدید شاهنشاه و شهبانو از غرفه‌های نمایشگاه پیشرفت استانها

در مراسم افتتاح نمایشگاه پیشرفت استانها

شاهنشاه آریامهر اوامری جهت استفاده بیشتر

ازورقه‌های ساختمانی ولکس صادر فرمودند

ورقه‌های ساختمانی ولکس (بتن‌سبك) برای کلیه قسمت های بناوانواع‌ساختمان‌های کوچك و بزرك مورد استفاده میباشد

۹۲۰ واحد مسکونی در اختیار روستائیان طرحهای کشت و صنعت قرار گرفته است و تا پایان سال آینده یکهزار واحد مسکونی دیگر ساخته خواهد شد

در آذرماه امسال

تولید برق سد محمدرضا شاه پهلوی

به ۵۲۰ هزار کیلوات خواهد رسید

روز هشتم آبان‌ماه‌جاری‌شاهنشاه آریامهر و شهبانوی ایران‌نمایشگاه پیشرفت استانها را در محل نمایشگاه بین‌المللی افتتاح‌فرمودند.

در این مراسم آقایان هویدا نخست‌وزیر . مهندس شریف‌امامی و مهندس ریاضی روسای مجلسین سنا و شورای ملی ، علم وزیر دربار شاهنشاهی جمعی‌ازوزیران، نمایندگان مجلس وگروهی از شخصیت های مملکتی شرکت داشتند . در بازدید ۳ ساعته شاهنشاه و شهبانو از غرفه‌های مختلف . در سالن شماره ۶ از مسئول قسمت برق سازمان‌آب‌وبرق خوزستان سئوال فرمودند که میزان تولید در سال چقدر است. بعرض رسید . در ۶ ماه اول سال جاری ۷۶۸ میلیون کیلووات ساعت ونسبت به سال ۴۹ صدو سی درصد افزایش داشته و درحال حاضر ۷ واحد از ۸ واحدنیروگاه سد محمدرضا شاه (دز) کار میکند و با یک واحد دیگر که در آذرماه سال جاری بکارمیافتدجمع تولید برق به ۵۲۰٫۰۰۰ (پانصدو بیست هزار کیلووات) میرسد ودر سال ۵۰ کل تولید برق سازمان ۴۴۷ هزار کیلووات بوده‌است.

شاهنشاه از مسئول کارخانه نیشکر هفت‌تپه سئوال فرمودند که چند وقت دیگر تولید این کارخانه به صدهزار تن میرسد . بعرض رسیدکه‌درسال ۵۱ تولیدشکر درحال حاضر پنجاه هزار تن است به هشتاد هزار تن و در سال ۵۲ به صد هزارتن افزایش میابد.سپس شاهنشاه بمسئول کشاورزی و دامپروری صفی‌آباد فرمودند از گوسفندهای نژادمرینوس و سایر نژادها که ندارید بیاورید . آنگاه شاهنشاه راجع به روستائیانیکه‌در طرحهای کشت و صنعت مشغول بکار هستند سئوال‌فرمودند ، برای مسکن آنها چه اقداماتی کرده‌اید مدیرعامل سازمان آب و برق خوزستان بعرض‌رساند . زارعینی که زمین های آنها خریداری شده ومیشود در شهرکهائی که برای سکونت آنها ساخته شده زندگی میکنند وهم‌اکنون بیش از ۹۲۰ واحد مسکونی دراختیارآنان قرار گرفته و برنامه های‌دیگری‌هم برای رفاه آنها در نظر است

شاهنشاه آریامهر و علیاحضرت شهبانو هنگام بازدید غرفه ولکس در نمایشگاه پیشرفت استانها .

آقای مهندس یزدانیان مدیر عامل‌شرکت سهامی ولکس ایران در مورد انواع‌ورق‌های ساختمان‌ولکس‌وموارد‌مصرف‌آنهاتوضیحاتی بعرض میرساند .

درجلوغرفه مدیر عامل سازمان آب وبرق‌خوزستان‌توضیحاتی بعرض شاهنشاه و شهبانوی ایران میرساند . در عکس آقای علم وزیر دربار شاهنشاهی ومهندس منصور روحانی وزیر کشاورزی شرف حضور دارند .

در بازدیدی که صبح روز ششنبه شاهنشاه آریامهر و علیاحضرت شهبانو از نمایشگاه پیشرفت استانها فرمودند غرفه های‌متعددی از قسمت های‌مختلف نمایشگاه موردتوجه‌معظم‌لها قرارگرفت.

چهارمین کارخانه ولکس

غرفه شرکت سهامی‌ولکس ایران اولین تولید کننده‌ورق های ساختمانی ولکس (بتن سبك)در آسیا یکی از غرفه هائی بود که اعلیحضرتین مدتی را ببازدید محصولات‌آن گذرانده ودر موردمشخصات و خصوصیات آن سئوالاتی فرمودند که از جانب آقای مهندس یزدانیان مدیر عامل شرکت مزبور پاسخهای لازم بعرض رسانده‌شد .نخستین چیزی‌که در ورقهای ولکس نظرشاهنشاه آریامهررابخود معطوف نمود مسئله سبکی و وزن مخصوص آن بود که در این مورد پاسخ داده شدوزن مخصوص ولکس ۶دهم است یعنی یکمتر مکعب آن‌درحدود ۶۰۰ کیلوگرم وزن دارد . شاهنشاه آریامهر سپس در مورد میزان‌و نوع سفارشاتی که تاکنون شرکت دریافت نموده است سئوالاتی فرمودند و اوامری در جهت همکاری بیشتر وزارت آبادانی و مسکن و سایر مسئولین امر باشرکت مزبور و استفاده از ورق های ساختمانی ولکس در فعالیت های‌ساختمانی و خانه سازی دولت صادر فرمودند .

شاهنشاه آریامهر از محل وموقعیت‌فعلی کارخانه‌سئوال فرمودند که در پاسخ بعرض رسید این کارخانه که محل آن در رشت میباشد فعلا چهارمین کارخانه ولکس در جهان و ایران اولین کشور آسیائی است که با مساعدت و کمك مالی بانك اعتبارات صنعتی موفق بایجاد چنین واحدی شده و درحال حاضر محصول آن پیشرفته ترین فراورده‌پیش‌ساخته‌ساختمانی در جهان امروز میباشد ، ۹۴ در صد مواد اولیه در داخل کشور تهیه میشود ودرحدود ۶۰ میلیون ریال در این واحد سرمایه گذاری شده است .

موارد مصرف‌ولکس

شاهنشاه آریامهر سئوال فرمودند از این‌ورق‌ها درچه نوع ساختمانهائی استفاده میشود ، پاسخ داده شد ، چون ورق ولکس دارای مشخصات کامل و جامعی از نظر مصالح ساختمانی قابل اعتماد است لذا در کلیه قسمتهای بنا و انواع‌ساختمان های کوچك وبزرك از یك تا چند طبقه مورد استفاده قرار میگیرد . آخرین سئوال شاهنشاه آریامهر در مورد قیمتهای‌این‌مصالح ساختمانی بود که بعرض رسید این محصول در حال حاضر ۲۰٪ نسبت به کلیه ورق های ساختمانی پرفابریکه ارزان‌تر و بابی‌نیازی از کارشناسان خارجی بدست مهندسین و متخصصین ایرانی برابر با استاندارد بین‌المللی تهیه و عرضه میگردد .

شاهنشاه آریامهر درپایان آقای مهندس‌یزدانیان رامورد تفقد قرار داده ایشان را به توسعه و پیشرفت‌کار تشویق فرمودند .و محوطه غرفه را برای بازدید ازنقاط دیگر نمایشگاه ترك فرمودند .

مشخصات ولکس

ورقه‌های ساختمانی‌ولکس که‌اصطلاحا (بتن سبك) نامیده میشود مخلوطی از سیمان و چوب سالم خردشده و یك نوع ماده شیمیائی است که تحت‌شرایط‌خاصی بایکدیگر مخلوط‌شده و بصورت‌قطعات پیش ساخته د رآمده است . نکته پراهمیتی که ورقه های ساختمانی ولکس از جهت تسریع در پیشرفت کارو همچنین جنبه های اقتصادی حائز کمال اهمیت است عدم استفاده از آجر و تیرآهن و احتیاج به قالب بندی است. باید اضافه نمود که در مورد ساختمانهای بزرك و چند طبقه اکثرا از ورقهای ولکس بجای قالب وبتن ریزی پی‌در پی استفاده مینمایند . بدین ترتیب که‌در حدفاصل‌دوورقه ولکس را بابتن قالب‌گیری نموده بعدا نیز ورقه های مزبور برای جلوگیری ازنفوذ سرما و گرمای خارج وصدا و همچنین آتش‌سوزی‌استحکام بیشتر و بصورت پوششی عایق برای ساختمان باقی میماند .

ورقه های ساختمانی‌ولکس که طی پانزده سال اخیر تحول شگرف‌درامر ساختمان در جهان پدید آورده همزمان باانقلاب صنعتی کشورجهت اجرای برنامه های سریع نو سازی شهرها و روستاها بسیار مناسب میباشد و نیز از ورقهای ساختمانی ولکس که به صخامت های مختلف تهیه می‌شود ،میتوان در قسمتهای مختلف ساختمانهای چندین طبقه‌اعم ازدیوار های خارجی‌و داخلی و ستون ها ، سقف ها و کف سازی به بهترین‌وجه‌استفاده نمود .

مدیرعامل کارخانه کاغذسازی پارس‌هنگام‌بازدیداعلیحضرتین‌از غرفه این‌کارخانه در نمایشگاه بعرض رسانید :

کشور ما بزودی‌از ورود کاغذخارجی بی نیازمیشود

ظرفیت تولیدی کارخانه کاغذ سازی پارس به سه برابر افزایش‌خواهدیافت

بی‌نیازشدن از واردات کاغذ خارجی‌موجب‌ذخیره شدن مقادیر زیادی ارز در مملکت‌خواهدشد

کارخانجات کاغذ سازی پارس ایران یك واحدنمونه‌و بی‌نیازکننده‌کشور ازواردات کاغذ خارجی است . این کارخانه که در کنار کارخانه نیشکراهوازدایر گردیده‌یکی از طرحهای حساب شده‌دولتی است که در بازار کاغذایران نقش اساسی ایفا میکند واین واحد صنعتی‌در آینده‌نزدیکی کشور ما را از ورود کاغذ خارجی بی‌نیاز خواهد کرد .

در غرفه کارخانجات کاغذ سازی پارس که در نمایشگاه پیشرفت استانهای ایران‌دایر گردیده آثار این پیشرفت دیده میشود و در اینجانمونه هائی از فعالیت کارخانه و برنامه های آینده . این واحد صنعتی بنمایش گذارده‌شده است .

در روز بازدید شاهنشاه آریامهروعلیاحضرت‌شهبانوی ایران از نمایشگاه دکتر شهمیرزادی‌مدیرعامل‌کارخانه گزارش فعالیت های کارخانه را بعرض رسانید .شاهنشاه در زمینه برنامه آینده واحد صنعتی کاغذ سازی پارس سئوالاتی فرمودند و مدیر عامل در پاسخ‌بعرض‌رسانید که در آینده نزدیك قدرت تولید کارخانه به سه برابر ظرفیت کنونی افزایش یافته وباین ترتیب مملکت‌ماازورود کاغذ تحریر و چاپ بی‌نیاز خواهد شد . مدیر عامل کارخانه در غرفه نمایشگاه کارخانه کاغذ پارس بعرض رسانید که موفقیت کارخانه در زمینه تولید کاغذ مورد احتیاج کشوریك تحول‌بزرك و بیسابقه است، واگر روزی برسد که ما بجای واردات کاغذ از خارج از کارخانجات کاغذ سازی پارس کاغذ به سراسر ایران صادر کنیم از آنروز مقادیر قابل توجهی‌ارز مملکت‌ذخیره شده‌وبمصارف دیگر خواهد رسید .

شاهنشاه آریامهر و شهبانوی ایران در غرفه کارخانه کاغذسازی پارس . دکتر شهمیرزادی مدیر عامل کارخانه توضیحاتی بعرض ملوکانه میرساند .

کارخانه نصرت

اولین سازنده اطاق‌ماشینهای راهسازی و کشاورزی در ایران

با نصب تأسیسات کارخانه‌صنعتی نصرت درایران، کاررانندگان‌وکمك رانندگان هزاران دستگاه بولدزر، لودر، گریدرد رسراسرایران سهل وایمن‌شده است

باساختن ونصب‌اطاق‌های ساخته‌شده‌در کارخانه نصرت مسئله‌اطاق‌ماشین‌های راهسازی درکشور حل‌شده وبازده‌کاراین‌ماشین‌ها نیزافزون شده است

کارخانه نصرت اولین سازنده اطاق ماشینهای راه سازی و کشاورزی در ایران که‌زیرنظر کارشناسان‌خارجی و ایرانی اقدام‌به ساختن‌اطاق برای ماشین های سنگین و سبك راهسازی و ساختمانی مینماید ، یك واحد صنعتی بسیار لازم وضروری‌درایران است که در سال های‌گذشته بعلت عدم وجود چنین واحد صنعتی بهره‌کار طبیعی‌وحساب شده از ماشین‌های راهسازی وساختمانی امکان‌پذیر نبود. رانندگان ماشینهای‌راهسازی سنگین و سبك که بوسیله وزارت خانه ها و شهرداریها و شرکتهای ساختمانی در سراسر ایران بکار انداخته شد تابحال بعلت نداشتن اطاق قادر نبودند در شرایط سخت با وضع طبیعی برای اجرای برنامه ها فعالیت نمایند و ازاین ماشینهاهرگز بازده حساب شده گرفته نمیشد .

اکنون با نصب کارخانه صنعتی نصرت این کمبود و نقص ماشینها برطرف شده‌و انجام ماموریت های سنگین رانندگان بولدزر ها و گریدر ها و لودرها را میتوان درهر شرایط سخت طبیعی برای پیشرفت آستانهای ایران غرف ای دایر کرده و نمونه هائی از اطاقهای ساخت‌واحد کارخانه نصرت‌درنمایشگاه صنعتی خود را در این غرفه به نمایش گذارده است .

اطاقهای ساخته شده در کارخانه نصرت مخصوص‌نصب روی‌لودر لاستیکی که مانند‌اطاق‌بولدزر رانندگان ماشین‌های راهسازی رابرای انجام کار بیشتر آماده میکند . در این اطاقها رانندگان از هر نظر آسودگی دارند .

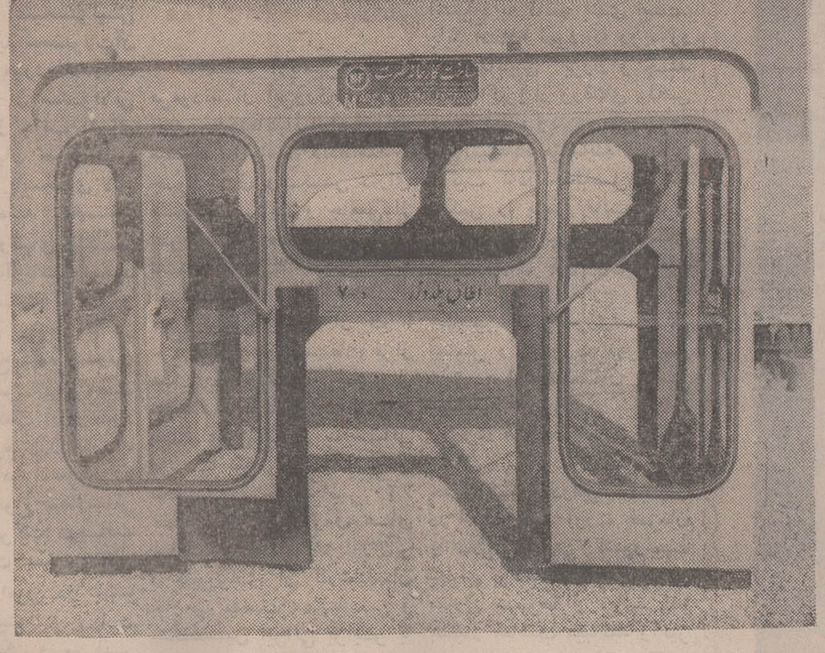

یك نمونه از اطاقهای ساخته شده‌مخصوص بولدزرها که از هر طرف برای راننده دید ایجاد میکند و در برابر سرما و گرما وخاك وباران‌کاملا برای‌راننده‌حفاظت وایمنی‌دارد.

شرکت ایران کاوه مظهری از صنایع سنگین ایران

مانند همیشه با فرستادن تریلر غول پیکر صدتنی به غرفه خود در نمایشگاه تماشائیان را دچار حیرت کرده است

تریلر ساخت ایران کاوه روی چهل و دو چرخ حرکت کرده و قادر است صدتن بار را مطابق مقررات وزارت راه حمل نماید

این تریلر در شرائط حاضر مملکت که بسوی پیشرفت و صنعتی شدن میرود، برای حمل بارهای بسیار سنگین و یکپارچه‌ای که به کشور وارد میگرد مورد استفاده قرار خواهد گرفت

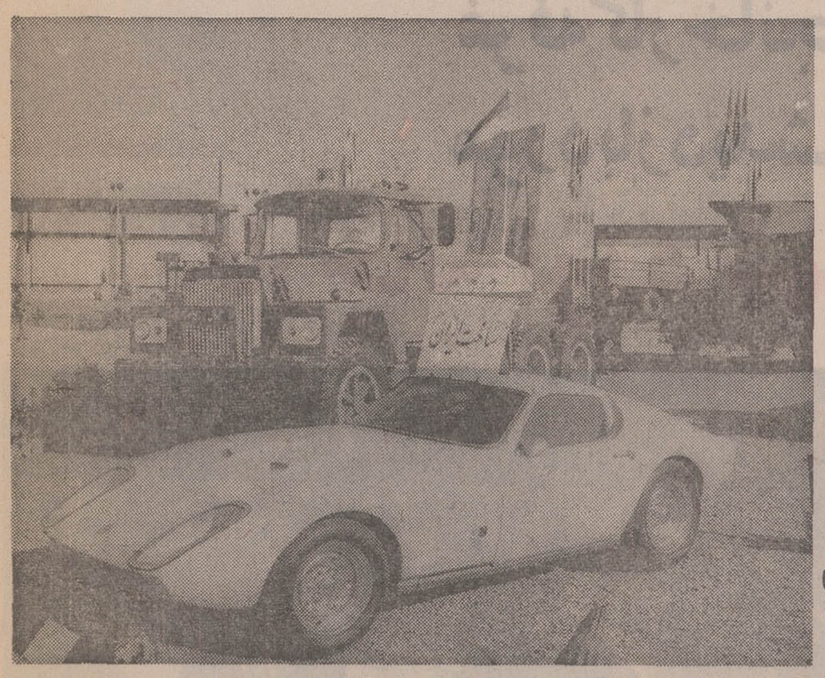

فایبرگلاس پدیده دیگری از صنایع جدید ایران .
این اتومبیل کورسی بابدنه فایبرگلاس ، زیباترین اتومبیل ایران است و درواحد صنعتی شرکت نوسی ساخته شده‌است.
اتومبیل کورسی در غرفه ایران‌کاوه مورد بازدید چندین هزار نفر قرار گرفته است

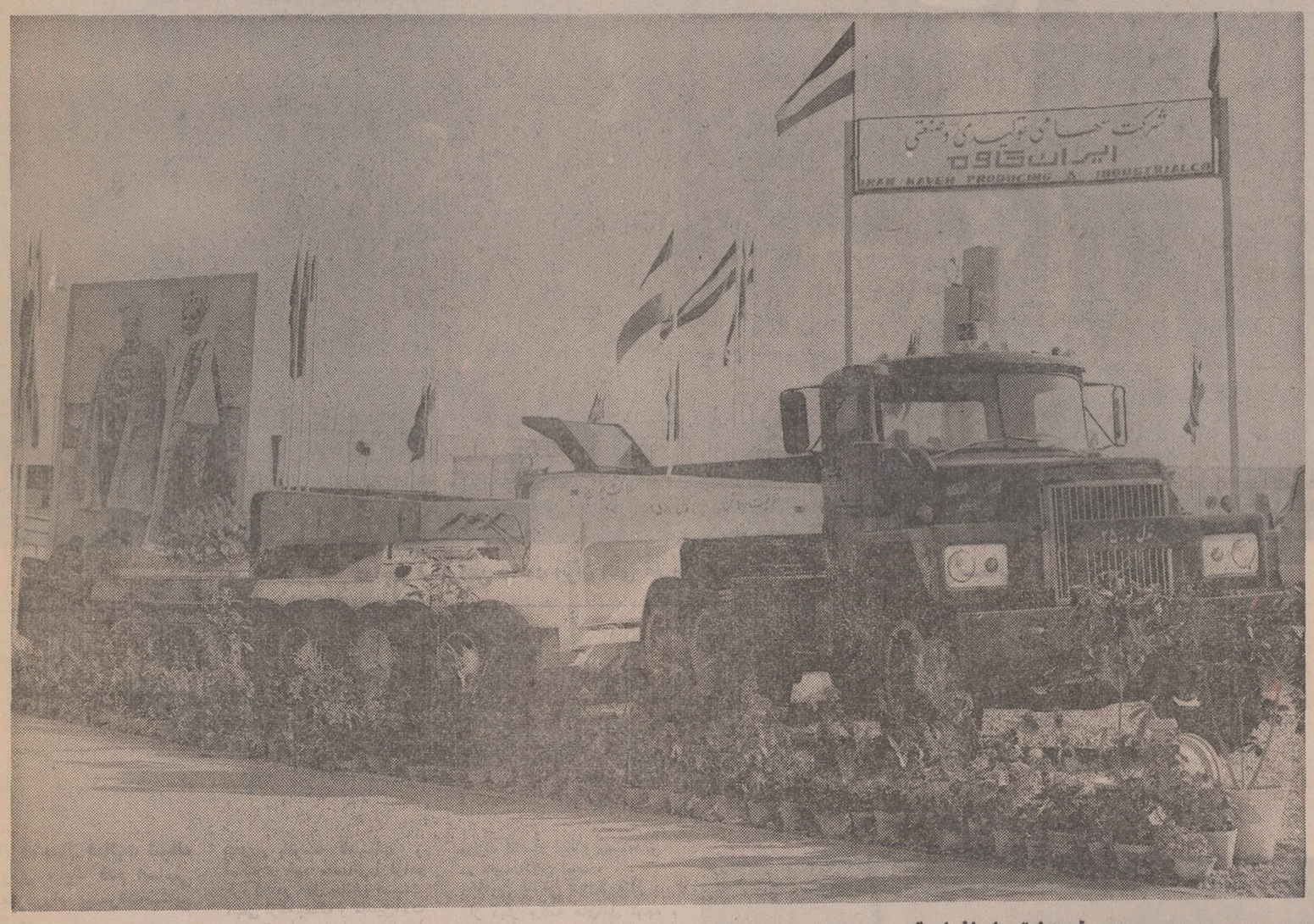

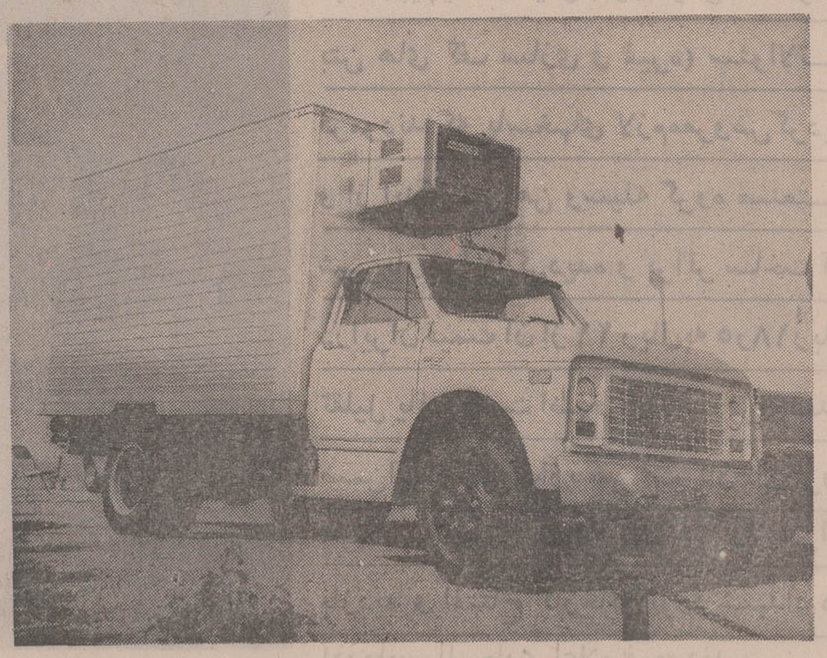

کامیونهای سردخانه با مجهزترین تاسیسات، ساخت شرکت تولیدی و صنعتی ایران‌کاوه

شرکت سهامی تولیدی و صنعتی ایران کاوه یك واحد صنعتی از تاسیسات صنایع سنگین ایران است که با تولید و ساخت کامیونها ، تریلرها ، ماشینهای سنگین

درنمایشگاه پیشرفت آستان های ایران غرفه‌ای تاسیس و مصنوعات‌خود را به نمایش گذارده است .

در غرفه شرکت ایران‌کاوه امسال یك‌تریلر غول‌پیکر صد تنی که روی تعداد بیشماری چرخ حرکت میکند توجه بازدیدکنندگان راجلب‌کردو این‌بی‌تردید سنگین ترین

کامیونهای کمپرسی دیزل‌ماك مخصوص عملیات در سخت‌ترین وسنگین‌ترین طرح‌های راهسازی و ساختمانی .
این کامیونهادر کارخانجات شرکت ایران کاوه‌ساخته‌شده‌است

محصول صنعتی ایران است که در کارخانجات شرکت سهامی تولیدی و صنعتی ایران کاوه ساخته شده و برای حمل بار های بسیار سنگین که به کشور وارد میشود در اختیار صاحبان صنایع قرار داده شده است.

این تریلر که دارای محور های کافی برای حمل‌بارمجاز در راهها میباشد همه روزه، مورد بازدید هزاران نفر قرار گرفته و همه آنان از مشاهده نمونه‌ای‌از پیشرفتهای‌صنعتی ایران دچار حیرت‌شده وابراز مسرت مینمایند .

درغرفه کارخانجات‌مشترك ایران کاوه یك اتومبیل‌زیبای کورسی که از فایبر گلاس ساخته شده جلب توجه‌میکند این اتومبیل زیباترین خودرو ساخت ایران بوده و تابحال صدها نفر این مدل رامورد بازدید قرار داده‌اند .

در این غرفه همچنین‌اتومبیل های سنگین کمپرسی ،وانت و کامیونهای سردخانه وابزار یدکی ساخت شرکت ایران کاوه‌بنمایش گذارده ، شده‌و غرفه این شرکت یك نمونه زنده از پیشرفت صنایع سنگین ایران در طول مدت سالهای بعدازتحولات‌اجتماعی و صنعتی ایران است .

وانت‌های‌متوسط با اطاق های فلزی‌وفایبرگلاس‌مخصوص بارکشی در شهر وبیابان ، ساخت شرکت تولیدی و صنعتی ایران‌کاوه

بازدید شاهنشاه و شهبانو از غرفه های نمایشگاه پیشرفت استانها

غرفه کارخانجات نورد ایران در نمایشگاه پیشرفت استانها مورد بازدید شاهنشاه آریامهر و شهبانوی ایران قرار گرفت

کارخانه نورد شهداد در آذرماه سال جاری افتتاح میگردد

در ساعت ۱۲ روز شنبه هشتم آبان ماه اعلیحضرت همایون شاهنشاه آریامهر و علیاحضرت شهبانو ضمن بازدید از غرفه کارخانجات نورد ایران وسایر کارخانجات وابسته به گروه صنعتی شهریار از آقای علی رضائی مدیر عامل گروه در خصوص پیشرفت امور وساخت آهنهای میله گرد آجدار پیچیده و گیتر (تورسیمی مخصوص بتن های کف سازی و غیره) سئوالاتی فرمودند که پاسخهای لازم معروض گردید و از اینکه تیرآهن وسیله گروه صنعتی شهریار تولید گردیده و براثر ساخت آن درایران قیمت آن از ۲۱ ریال به ۵ر۱۸ ریال تقلیل یافته است اظهار رضایت فرمودندو ضمن ابراز عنایت از پیشرفت کارهای گروه صنعتی شهریار اراده ملوکانه را برای بازدید و افتتاح کارخانه نورد شهداد در آذرماه سال جاری اعلام فرمودند .

در جلو غرفه آهن ساخت ایران آقای علی‌رضائی‌مدیرعامل کارخانجات نورد توضیحاتی بعرض میرساند .

فعالیت ومصنوعات خود را در نمایشگاه پیشرفت استانها در معرض دیدار بازدید کنندگان قرارداده است

شرکت مهندسی فیروزا :

پانزده سال فعالیت شبانه روزی ، یك قدم اساسی دیگردرراه پیشرفت‌صنایع کشور .

این کارخانه مقدمات ساخت قسمتی از ماشین آلات ،تاسیسات و لوازم یدکی مورد نیاز صنایع را فراهم کرده است .

در محوطه‌ای بوسعت ۲۰۰ متر مربع غرفه کارخانجات ماشین سازی و تاسیسات‌صنایع شرکت سهامی فیروزا ، بچشم میخورد .

در مورد نحوه تولیدمحصولات وکیفیت آن‌مسئول این کارخانه اظهار داشت :

این واحد تولیدی برخلاف کارخانجات‌تولید کننده‌اجناس مصرفی ، بعلت تنوع‌سفارشات، طرحها و تولیدمصنوعات‌تفاوت کلی با یکدیگر داشته‌وبرای انجام و اجرای‌سفارش میبایست عملیات طراحی وساخت متنوعی انجام گیرد . همچنین در این کارخانه قسمت عمده قطعاتی که مونتاژ میشوند ساخت خود کارخانه است و قطعات ساخت خارج بندرت مورد استفاده‌قرار میگیرد .

حجم و وزن اغلب ماشین آلات و مصنوعاتی که در این کارخانه ساخته میشود تفاوت دیگری را بین این کارخانه و کارخانجات تولید کننده محصولات مصرفی نشان‌میدهد. در تولیدات مصرفی که بطور سری تولید میشوند عملیات ساخت اغلب بوسیله ماشین آلات اتوماتیك انجام میگیرد. در صورتیکه در کارخانجات سازنده ماشین آلات‌وتاسیسات سنگین و از جمله کارخانه فیروزا عملیات‌تولید بامشکلات فنی بسیار توام بوده و فقط بکمك مهندسین با تجربه و کارگران ورزیده‌و ماشین‌آلات و تجهیزات بزرك امکان‌پذیر میباشد .

صد در صد ساخت ایران

این‌واحد در بدو شروع‌فعالیت مبادرت به‌ساخت وتعمیر قطعات کسری‌و شکسته و ناقص نمودو بتدریج باتوسعه تاسیسات و امکانات خود مقدماتی‌را فراهم کردکه در حال حاضر قسمت مهمی ازتاسیسات و ماشین‌آلات موردنیاز واحد های تولیدی رادرایران ساخته‌و تحویل می‌نماید.

قسمت‌اعظم وسائل و قطعاتی که برای ساخت ماشین آلات و تاسیسات تولیدی این کارخانه به‌کار میرود در خود کارخانه تولید می شود و واردات مواد اولیه‌جهت تولیدات این کارخانه به‌چندقلم از جمله فولاد های مخصوص ـ آهن‌وبعضی ازلوازم الکتریکی محدود می شود .

عملیات ساخت‌در کارخانه‌شرکت سهامی فیروزا ازبرش ورق و پروفیل با قطر های مختلف شروع شده و پس‌ازطی عملیات جوشکاری ـ تراشکاری‌وسوار کردن ، ماشین آلات‌وتاسیسات ساخته‌شده آماده بهره برداری میشوند. این واحدتولیدی در حال حاضر تنها واحد بخش خصوصی است که‌ماشین‌آلات را تامقیاس نزدیك به صددر صد در داخل کشور میسازد .

باوجود مشکلات فراوان و عدم اعتمادصاحبان‌صنایع به محصولات داخلی ونیز تسهیلاتی که فروشندگان خارجی در شرایط فروشی خود فراهم میسازند ، مسئولین شرکت سهامی فیروزا تمام کوشش خود را به کار انداخته‌اند تا با حسن اجرای سفارشات محوله و توجه به استانداردهای بین‌المللی‌محصولاتی به مشخصات و استاندارد های محصولات مشابه خارجی‌به بازار عرضه کنند.

با توجه به اینکه برای ورود ماشین آلات و تاسیسات مشابه خارجی از معافیت های گمرکی و سود بازرگانی استفاده میشود ، حقوق گمرکی‌بابت ورود مواداولیه این کارخانه‌ـ ترقی بهای برق ـ هزینه حمل ونقل ـ بالا بودن حقوق کارگران متخصص و عدم استفاده از معافیت های مالیاتی مشکلاتی است که باعث شده محصولات داخلی سنگین از محصولات نظیر خارجی گرانتر بدست خریدار برسد در این‌مورد مذاکرات مقدماتی‌با مقامات محترم وزارت اقتصاد انجام‌و برنامه‌هایی در دست تدوین است .

تامین یدکی مورد نیاز

از دیگر برنامه های‌قابل توجه این کارخانه تامین یدکی مورد نیاز کارخانجات مختلف است . چون اغلب کارخانجات نصب‌شده فعلی، ساخت سالهای گذشته‌است، بعلت عدم دسترسی به سازندگان اصلی قسمت هائی از کارخانجات به علت فرسودگی قطعات متوقف میشوند .

کارخانه شرکت مهندسی فیروزا این‌امکان را در اختیار صاحبان صنایع گذاشته است تا با ساخت و تحویل قسمت های فرسوده ، مدت توقف کارخانجات را به حد اقل‌برسانند و وقفه‌ای‌در امر تولید و زیانهای ناشی از آن ایجاد نشود .

امکانات توسعه

تولید ارزان و مرغوب موقعی امکان‌پذیر است که علاوه بروجود مواد اولیه ارزان‌وامکانات تولیدی لازم ، تجربه و اطلاعات کافی نیز در دسترس باشد که آنهم فقط به مدد تولید زیاد وسعی‌دربهبود روش تولید میسر است و جادارد که خریداران با ارجاع سفارشات خودبه‌کارخانجات داخلی مقدماتی را فراهم سازند تا با تولیدبیشتر کاهش در مخارج تولید بوجودآید و با افزایش تجربه و اطلاعات تولیدکنندگان‌استاندارد محصولات با نوع خارجی آن برابری نماید .

نکته‌ای که در کارخانجات شرکت سهامی فیروزا جلب‌توجه می‌کند قدرت و امکانات فنی و ماشین‌آلات موجود در این کارخانه است‌که همراه باآخرین تکنیک‌های تولیدی ماشین‌آلات و تاسیسات سنگین و باهمکاری مهندسین و کارگران آزموده امکان ایجاد استاندارد صنایع سنگین را دراختیار این‌کارخانه گذارده است . هم‌اکنون اجزاء تاسیسات سنگین‌جهت واحدهای ذوب آهن ـ ذوب فلزات و همچنین قسمتی از تاسیسات‌نفت و پتروشیمی و گازایران دراین کارخانه دردست تهیه‌است تولید بی‌شک‌این تولیدات امکان‌خروج مقدار کمتری از ارز را در اختیار بخش‌خصوصی و دولتی قرار میدهد .

گاندی زعیم هند بزنان هندوستان میگوید لباسهای خارجی خود را آتش بزنید

چهل سال قبل درهمین روز

خواهران عزیزم! آتش زدن لباسی که از پارچه خارجی داشتید نیکوترین کاری بود که میتوانستید درراه رسیدن بهدف مقدس انجام بدهید زیرا آتش زدن این البسه واقعشه خارجی بمثابه آتش زدن اشیائی است که به میکروب طاعون آلوده باشد و بمنزله یک عمل جراحی برای بهبود جسم ملت از امراض صعب‌العلاج دیگر بوده که او را تلف میکرد.

زنان هندوستان در دوازده ماه گذشته برای خدمت بوطن تاسرحد اعجاز خدمت واقدام نمودند. شما طایفه زنان اقدامات خود رابه آرامی و سکوت مانند فرشتگان رحمت انجام دادید، نقدینه و جواهرات وزیورآلات آرایش پیکر خود را در راه وطن نثار کردید و از طرف دیگر از خانه‌های خود بدر آمده ، واز این منزل به‌آن منزل برای تبلیغات ملی دامن‌همت برکمر زدید و حتی دسته‌ای از شما کار تفتیش تجارتخانه‌ها را برای تفتیش از امتعه خارجی بعهده گرفتید.

دسته دیگر از شما که عادت بپوشیدن لباسهای سنگین قیمت و رنگارنگ داشته وروزی چند مرتبه‌لباسهای خود رانبدیل ودست دیگری دربر می‌نمودید با اراده مقدس این عادت را ترک نموده واز گرباس‌های سفید وطن لباس دوخته‌دربر کردید و سفیدی گرباس وطنی شعارپاکی رنجابت را که طبیعت زن بدان امتیاز دارد مجسم نمود.

من اعتراف میکنم که قبول‌دعوت ملیون از جانب شما مرا بخوبی اقناع نمود که دست خدا باماست و هیچ برهان ودلیلی برای این مسئله که جنبش و سرعت ما برای تطهیر و پاکیزگی روح است قویتر از بیشاهنگی زنان و کمک آنها در این راه نمیباشد، استعمال پارچه وطنی برای شما ضروری بشمار میرود بلکه‌بایستی هریک از شما در موقع فراغت همه روز نخ ـ ریسی کنید، من به کودکان خردسال ومردان پیشنهاد نمودم که نخ‌ریسی را برای تفریح هم شده است انجام دهند، امروز هزارهانفر از آنهانخ ریسی‌میکنند ولی بار نخ‌ریسی باید بردوش شما زنان باشد همانطوریکه درزمان قدیم هم‌انجام میدادید.

زنان هندوستان در دویست سال پیش همه نخ ریسی می‌نمودندونتیجه دسترنج آنها کفاف احتیاج هندوستان را میدادو بلکه مقداری هم از آن بخارجه صادر میشد ونه‌تنها نخهای خشن را میرشتند بلکه نازکترین نخهای رشته از زیرپنجه های آنان بیرون می‌آمد که امروز دقیق‌ترین ماشین‌آلات قادر نیست به آن نازکی ولطافت نخ بیرون دهد .بنابراین وظیفه شما است که اتحادیه از خود تشکیل داده و موضوع نخ‌ریسی رابین خود بمسابقه بگذارید و بازارهای هندوستان را پـــراز دسترنـــج خـــود سازید . دوک نخ ریسی برای زنان فقیر وسیله معیشت و برای زنان متوسط‌الحال کمک زندگی ومعاش وبرای زنان بیوه وبی‌شوهر مونس منزل وخانه است همانطوریکه سابقاً هم‌بود .

گاندی

شما زنانی که این دعوت مرا میخوانید باید دوک نخ‌ریسی در نزدیک دست‌شما باشد و اگر هرزن متموله‌ای کمی ازوقت خود را در روز صرف این کار کند بازارهای هند پراز دسترنج آنها خواهد شد و اوضاع بهبودی حاصل می‌نمایدو بهمین‌مناسبت‌میگویم‌که آزادی‌هندوستان، همچنین‌آزادی اقتصادی‌و اخلاقی‌بیشتر مرهون خدمات شما خواهد بود ،آینده هندوستان امروز در آغوش شماافتادو از برای قرون آینده‌ازبستان شماتقاضای تغذیه دارد ، شما میتوانید اطفال و خردسالان ونوزادان هندوستان‌را بزرگ وتربیت نموده ولی تربیت آنها از دوحال خارج نخواهد بود یاآنها را شجاع و باشهامت بار می‌آورید که سادگی وترس از خدا صفات ممتاز اخلاقی آنها باشد ویا آنکه ضعیف وبیچاره بار خواهید آورد که‌توانائی مقاومت‌در برابر طوفانی راکه در دریای پهناور زندگی با آن مواجه میشوند نداشته و قادر نخواهند بود که از اشیاء تجملی که بدان معتاد میشوند دل برگیرند .

انتخاب‌رئیس جمهوری‌امریکا

نیویورک ـ انتخاب رئیس جمهوری امریکا روز ۸ نوامبر «یک هفته دیگر» انجام خواهد شد، حزب جمهوری‌خواه هوورراً نامزد نموده و حزب دموکرات روزولت‌را کاندیدا کرده‌است ، کاندیدای سوم توماس است که از طرف حزب‌سوم موسوم به حزب سوسیالیست عرض‌وجود کرد روزنامه پراودا مینویسد : توماس از عدم رضایت توده‌های وسیع مردم استفاده کرده و پروگرامی را عرضه نمود که بیکاری را از میان ببرد و در باره سیاه‌پوستان روش عاقلانه درپیش گیرد.

(نقل از اطلاعات ۱۱ آبان ماه ۱۳۱۱)

جزوه نویسی وجزوه خوانی!

ر . میرزنجانی

انتقاد

آقای دکتر پیرجندی معاون اسبق وزارت فرهنگ ورئیس فعلی دانشسرای عالی سپاه دانش ، در جلسه‌ای که در حدود سه سال‌قبل با حضور عده‌ای از کارشناسان و متخصصان تعلیم و تربیت‌برپا شده بود ، ضمن سخنان‌خود در زمینه مسائل و مشکلات عمومی تعلیم و تربیت ، از باب شوخی ، موضوع جزوه نویسی رادرمدارس‌بدینگونه تعریف کرد : « جزوه‌نویسی عبارتست‌ازانتقال مشتی‌جملات نا مفهوم و درهم و برهم ، از دفتر معلم به دفترشاگرد، بدون عبور از مغز هر دوی آنها ...!!»...

موضوع « جزوه نویسی » از سالها پیش جزو مشکلات آموزشی ما بوده و درحالیکه این مساله همچنان لاینحل باقی مانده است این اواخر شیوه جدیدی در کار تعلیم‌و تعلم باب شده که عبارت باشد از « جزوه خوانی » ! جزوه خوانی ـ بخلاف جزوه نویسی که در سطح دانشگاه ها و مدارس عالیه رواج‌دارد ـ به‌دوره‌ابتدائی‌واوایل‌متوسطه مربوط میشود و اگر «جزوه نویسی » به دلایلی موجه و بگونه‌ای قابل دفاع باشد ، مسلما « جزوه خوانی » در شرایطی که کتابهای درسی مدون در دسترس‌همگان‌قرار دارد مطلقا کاریست عبث و زائد بلکه زیانبخش.

« جزوه خوانی » متاسفانه در مدارس ملی بعنوان یک وسیله‌چشم وهمچشمی بسرعت گسترش‌می یابدوآموزگاران و پرورش طی بخشنامه‌ای به کلیه واحد های آموزشی‌خود دستور داد از فروش کتابهای غیر مجاز که بعنوان کتابهای اطلاعات عمومی ـ راهنما ـ معلومات عمومی ـحل‌المسائل و غیره عرضه میشود ودانش آموزان را از مسیر اصلی تعلیم و تربیت خارج میسازد جلوگیری بعمل آورند ـ و حتی تهدید شده است که مولفان و ناشران این قبیل کتابها نیز مورد تعقیب قانونی قرار خواهند گرفت .

با آنکه صدوراین بخشنامه در حد خود ، عملی مفیدبشمار می‌رود معذلك از آنجا که این دستور منحصرا ناظر به کتابهای غیر مجاز است و جزواتی را که خود مدارس طبق سلیقه‌های شخصی و من درآوردی تهیه و تنظیم کرده و در اختیار دانش‌آموزان‌قرار میدهند ، شامل نمیشود . به عقیده نگارنده مشکلات ناشی از «جزوه خوانی » ها اگر بیشتر از مطالعه‌کتاب‌هائی که بموجب بخشنامه وزارتی‌غیرمجاز اعلام‌شده‌اند، نباشد کمتر از آن نیست .

زیرا دانش آموزان مدارسی که اینگونه جزوه ها در اختیار آنان قرار میگیرد ، مطالعات و آگاهی های خود را بر اساس آن جزوه‌های گذائی قرار می دهند و معلمان مدارس مزبور نیز معمولا سئوالات امتحانی خود را از همان جزوات انتخاب‌می کنند و بدین ترتیب است که دانش آموزان فقط رئوس مطالب را حفظ‌می کنندبدون بجای تدریس کتب درسی و رسمی ، مطالب این کتب را بنا بسلیقه خودشان تلخیص کرده‌بصورت جزوات‌پلی‌کپی در می آورند و در حالیکه غالبا «آرم وعنوان » مدرسه روی آن نقش بسته است ، بدانش آموزان میفروشند .

مدارسی که ازین شیوه تقلید میکنند ،آنرا به‌حساب نوعی امتیاز برای مدرسه‌می گذارند وازهمینرو بشاگردان تکلیف میکنند که‌فقط‌مطالب همین جزوه ها را بخوانند و طوطی‌وار حفظ کنند ، چون براساس همان جزوه ها نیز از آنها امتحان خواهد شد .

اتخاذ این شیوه طبعا مانع از آن میشود که دانش‌آموزان بمتون کتابهای درسی که آنها را متخصصان فن‌برطبق موازین تربیتی و تعلیماتی و براساس نظم و توالی منطقی در مفاهیم تهیه و تدوین کرده‌اند مراجعه بکنند وبه ریزه‌کاریها و دقایق مطالب این کتابها آشنا شوند ... بطوریکه مسبوق شده‌ایدچند روز پیش وزارت آموزش و پرورش طی بخشنامه‌ای به کلیه واحد های آموزشی‌خود دستور داد از فروش کتابهای غیر مجاز که بعنوان کتابهای اطلاعات عمومی ـ راهنما ـ معلومات عمومی ـحل‌المسائل و غیره عرضه میشود ودانش آموزان را از مسیر اصلی تعلیم و تربیت خارج میسازد جلوگیری بعمل آورند ـ و حتی تهدید شده است که مولفان و ناشران این قبیل کتابها نیز مورد تعقیب قانونی قرار خواهند گرفت .

با آنکه صدوراین بخشنامه در حد خود ، عملی مفیدبشمار می‌رود معذلك از آنجا که این دستور منحصرا ناظر به کتابهای غیر مجاز است و جزواتی را که خود مدارس طبق سلیقه‌های شخصی و من درآوردی تهیه و تنظیم کرده و در اختیار دانش‌آموزان‌قرار میدهند ، شامل نمیشود . به عقیده نگارنده مشکلات ناشی از «جزوه خوانی » ها اگر بیشتر از مطالعه‌کتاب‌هائی که بموجب بخشنامه وزارتی‌غیرمجاز اعلام‌شده‌اند، نباشد کمتر از آن نیست .

زیرا دانش آموزان مدارسی که اینگونه جزوه ها در اختیار آنان قرار میگیرد ، مطالعات و آگاهی های خود را بر اساس آن جزوه‌های گذائی قرار می دهند و معلمان مدارس مزبور نیز معمولا سئوالات امتحانی خود را از همان جزوات انتخاب‌می کنند و بدین ترتیب است که دانش آموزان فقط رئوس مطالب را حفظ‌می کنندبدون

آنکه ذوق علمی و روح اندیشمندی آنان آنچنانکه باید و شاید تحریك بشود و مراحل تحصیلی آنان بطور « سیستماتیك » پی ریزی گردد ... تردیدی نیست که ما در نظام جدید تعلیماتی خودمان ، که برای آن هدف ها و اصولی را مورد نظر قرار داده‌ایم ، باید همواره متذکر باشیم که در چهار چوب نظام مزبور دادن مدرك تحصیلی بدون آموزش کافی و انجام امتحانات آنچنانی از فرا گرفته‌های محدود و توسعه نیافته دانش آموزان مردود غیر قابل قبول است و آنچه که مورد توجه باید باشد ، یادگیری هر چه‌بهتر و بیشتر و پرورش ذهن و استعدادهای اطفال و تقویت ارزشهای انسانی آنها بطور هماهنگ است‌وهر گونه‌روشی که بموجب آن ذهن دانش آموزان بصورت‌انبار ومحفظه مشتی اطلاعات نامفهوم و غیر مرتبط با یکدیگر در می‌آید ، باید بدور افکنده شود ...

بنابراین ـ حال که‌وزارت آموزش و پرورش تصمیم گرفته است از اشاعه کتاب‌های غیر مجاز جلوگیری نماید . بهمان علل و جهات لازم می آید که مسئله‌جزوه نویسی‌وبخصوص جزوه‌خوانی را هم در مدارس بطورجدی و همه جانبه مورد نظر قرار دهد و ترتیبی اتخاذ نماید که این شیوه در دبستانها‌و دبیرستانهای ما اعم از شبانه و روزانه موقوف شود .

اطلاعات مردم

زبعدهفتاد، برفی بیفتاد!

بنا به ضرب‌المثل معروف که میگوید : زبعد هفتاد برفی بیفتاد، پس از مدتها‌انتظار بالاخره مصادر امور تشخیص‌دادند حقوقی که فرهنگیان دریافت میدارند نسبت به‌کاری که انجام میدهند و نسبت به هزینه زندگی و با مقایسه با حقوق افراد مشابهی که در سایر ادارات و موسسات دولتی کار میکنند ناچیز است ، لذا درصدد برآمدند که‌تاحدی آنرا جبران کنند ، ازاینرو حق فنی را پیش کشیدند و قرار بر این شد که از دیماه امسال هرماه مبلغی بعنوان حق فنی به آموزگاران و دبیران بپردازند، ولی‌متاسفانه مسئولین مربوطه بعنوان معاذیر گوناگون و غیر موجه از پرداخت این مبلغ ناچیز خودداری میورزند ، منجمله اینکه بخشنامه کردند که این حق فقط به آموزگاران و دبیرانی تعلق میگیرد که بترتیب در هفته ۲۸ ساعت و ۲۲ ساعت تمام کار کنند و فرهنگیانی که بعلت بیماری و تشخیص کمیسیون‌پزشکی‌ومقامات ذیصلاحیت‌بالاجبار ساعات کمتری کار میکنند از این حق‌محروم شده‌اند ، که باید بگویم این امر واقعاغیر ـ عادلانه است ، مگر کسانیکه مریض‌شده‌اند و طبق تشخیص کمیسیون پزشکی و مقامات صلاحیتدار در هفته باید ساعات کمتری را کار کنند خودشان خواسته‌اند که مریض باشند ، یا اینکه نان و لباس و سایر وسائل و مایحتاج زندگی را باین افراد ارزانتر میفروشند ؟ درحالیکه جریان کاملا برعکس است ، افراد بیمار ومریض علاوه برمخارج عادی زندگی ناچارند هزینه دارو و دکتر و نظایر آنرا که واقعا بایدگفت کمرشکن است نیز تحمل نمایند . اضافه براین برخلاف سایر دبیران و آموزگاران‌که علاوه برساعات مقرر میتوانند اضافه کار کنند و در نتیجه مبلغی بیشتر دریافت دارند افراد مریض از اینکار نیز محروم هستند ، خلاصه اینکه اینگونه افراد دارای درآمد کمتر و خرج بیشتری هستند و بنابراین مثل همه جای دنیا باید به‌آنان توجه بیشتری شود نه‌اینکه آنان بعلت بیماری نمیتوانند بمیزان مقرر کار کنند از دریافت حق فنی محروم باشند این مثل آنست که اگر دبیر و آموزگاری مدتی مریض و بستری شد پرداخت حق‌فنی او را قطع کنند یا درتعطیلات‌عید و تابستان از پرداخت این حق خودداری کنند .

انتظار ما از اولیای وزارت آموزش و پرورش آنستکه این تصمیم غیرعادلانه را نقض نمایند و بدینوسیله از ایجاد یک ناراحتی روحی برای عده‌ای که بیش از هرچیزبه آرامش و آسایش نیاز دارند جلوگیری نمایند ، بویژه که نقض این‌تصمیم هزینه زیادی نیز برنمیدارد زیرا درسرتاسر وزارت آموزش و پرورش از اینگونه افراد بیش از چند صد نفر وجود ندارد .

سید محمود حجت

اطلاعات مردم

جدول کلمات متقاطع

شماره ۵۱۷۷

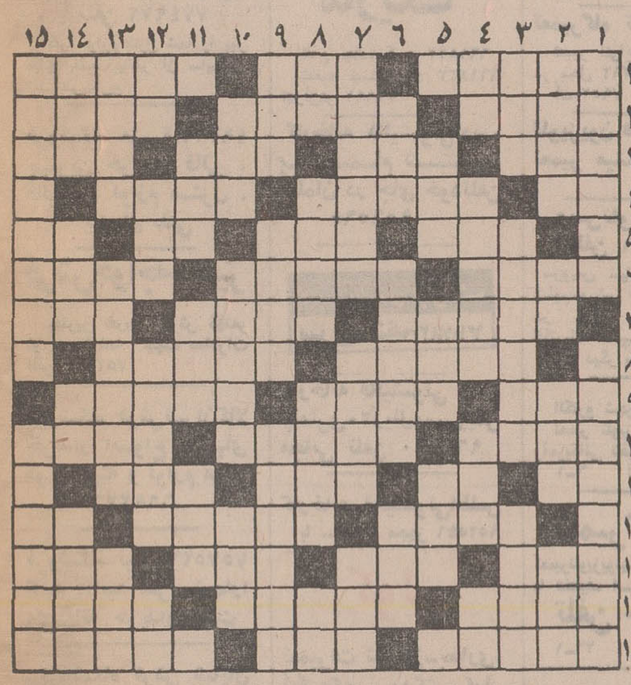

افقی :
۱ـ انشاءالله که قدمش مبارك است! ـ کوهی‌درآسیا ـشهری در ایران۲ ـ یکی از دیرنشینان ـ گاهی قفلی‌اش بر لباس می نشیند ـ حتماًزیباست که چنین نامی برخود نهاده ۳ ـشاداب و سرسبز ـ نوعی مو باشد ـ اگر مربوط به‌طمع است که‌گاهی جوش آید ـ زادگاه نیما ٤ـ صورت ـ چند تا منبع ـ در دوات بایدش جست!
۵ـ آدمی ـ میدانی‌در تهران ـ نوعی نگاه کردن ـ با اصحاب کهف رفت و مردم شد ٦ـ دهنه ـ در توپ و تفنك بکار آید ـ کوفرزندی که قدر زحمتش رابداند
۷ـ مسلسل و پیاپی‌ـ زن را بسیار بدان تشبیه کرده‌اند ـ فلز حروف ۸ ـ قصد کردن ـ تاوان ۹ ـ جدا شده ـ افسرده و غمگین‌ـ راهنمایی کردن ۱۰ـ آب که باشد ، آنرا باطل دانند ! ـاز مردان مذهبی در دین زرتشت‌ـ گاهی لنك میشود ۱۱ ـتکخال ورق ـ رودی در اروپا ـ مجلس شیوخ ـبه دروازه که رود گل میشود ! ۱۲ـ تباهی ـ نوعی چفو باشد ـ وسیله‌یی برای طبخ غذا ۱۳ ـ معمولا با میوه آنرا برگزار می کنند !ـنوعی ماهی است‌ـ سالیکه گذشت‌ـ کبکش خوش میخرامد ۱٤ ـ روزهای عربی ـ صلاح‌اندیشی و کنکاش ـحاجت ۱۵ ـ شاد که شوند میزنند ـ وقتی که لباس بدایستد ـاز نویسندگان برجسته شوروی که او را پدر ادبیات جدید این کشور می دانند .

عمودی :
۱ـ گاهی نان‌را بدان‌خورند!ـ از نویسندگان معروف دوره انقلاب فرانسه که کتاب«سرخ و سیاه» نوشته اوست ۲ـ با پشتك می‌زنند ـ فلز سرخ‌روی‌ـ معشوقه رامین ـ آدم هم دارد‌و در گلو جایگرفته ۳ـ بوی بد خوراکی ـ رخصت همگانی در پیشگاه شاهان در قدیم ـگشاد ٤ـ مایه حیات ـ بیزارو متنفر‌ـ مخترع تلگراف ـ سه کیلو‌ـ مرتجع‌معروف‌ـ اشاره‌به‌نزدیك ـبندگان خدا ٦ـ خانه‌ـ دانه‌یی که گاهی برپلك می‌زند ـنوعی کشت در زراعت ۷ ـ سردار معروف کارتاژکه زمانی مالك الرقاب افریقابود‌ـ از ورزشهای سبك ـ در خوشبوئی مثل‌است ۸ـ زیارت خانه خدا ـبا بوق به حجله میرود‌ـ تامل‌و آهستگی‌ـ ضمیریست ۹ـ جنجال و فریاد‌ـ سیاه پوش معروف ـ مستنطق است و با متهم سروکار دارد! ۱۰ـ سرپرست طفل یتیم ـ گشاده‌رو ـ ازبت های معروف‌ـ در زمان جاهلیت ۱۱ـ سلاح جنگی از یادرفته ـ سگش‌علاقه به‌گزیدن دارد ـ ماهی در سال ۱۲ـ دریا ـ سبزی پیچ‌پیچ ـبه تردید افتاده ـتازه و جدید۱۳ـ شعله آتش ـ مهر است و بر کاغذ می زنند‌ـ ضد شتاب۱٤ـ یقه سخت ـ گیاه شستشو ـ روزیکه گذشت ـ لباس رسمی ۱۵ـ کتابی معروف از عبید زاکانی ـ درختی که پشه‌خیز است .

حل جدول شماره ۵۱۷٦

اطلاعات مردم

در زنجیرگاه ، زنجیروار درمیغلطند!

خوشبختانه در برخی از قسمت های خطرناك‌وشیب دارراه شمال که در سال گذشته تلفات و خسارات‌بسیار وارد آورد اصلاحاتی انجام گرفته است وامید میرود که امسال حادثه ناگواری دراین راه رخ ندهد، ولی‌بدبختانه بازهم دربرخی ازنقاط راههای بسیار خطرناك وپرشیب و ناهمواری وجوددارد که گذشتن‌از آن‌راهها بسیارخطرناك‌است ودرهمان راهها‌بعلت‌تصادفات بسیارضررهای‌زیادی واردآمده است‌ـ ازجمله راه‌آنارك‌ـ نخلك میباشد با اینکه این‌دومحل از بزرگترین و مهمترین معادن ایران هستند و مخصوصا در آنارك سرب بسیاری از معادن آن بدست می آید و تاسیساتی نیز شده‌است هنوز راه قابل اطمینانی بین این دو محل وبخش‌ها وروستاهائی که درسر راه قرار دارند وجود ندارد ـ به فاصله چند کیلومتر پس از آنارك‌جاده بسیار خرابی شروع میشود و یك قسمت آن که بسیار خراب و معروف به زنجیرگاه می باشد احتیاج به مرمت دارد و چون در همین نقطه یعنی زنجیرگاه تاحال ماشین های زیادی واژگون شده‌اند و بسیاری زخمی و مجروح گردیده‌اند و خسارات مالی زیادی نیز وارد آمده‌است‌ـ وزارت راه قادر است که این راه را تعمیر کلی نماید خوشبختانه چون در دو طرف جاده خاك و شن صاف‌است خرج زیادی نیز برنخواهد داشت ـاولا این راه یعنی‌در قسمت زنجیرگاه فاقد وسائل ایمنی است ـ معمولا در جاده هائی که در یکطرف آن دره واقع شده میله هائی نصب می کنند تا اگر احیانا اتومبیلی خواست به‌دره بیفتد به میله‌ها برخورد نماید و از سقوطش جلوگیری شود ـ در این راه از اینگونه میله ها و دیگر وسائل ایمنی خبر و اثری نیست و چه بسا فردی که برای اولین بار از آن عبور می کند دچار اشکال گردد ـ دوما اینکه در تمام راه آنارك به دیگر نقاط شهرستان فائین که‌آنارك نیز جزء آن است قابلو های کمی نصب شده‌است و مثلا در مدخل روستاء و ده های بزرك چون عروسان و گرمه وبیاضه اصولا تابلوئی وجود ندارد تاشخصی که‌به آنجا میرود بداند که نام آن محل چیست .

سعید یغمائی

در امر اسفالت نیمه‌تمام خیابانهای تهران تسریع میشود

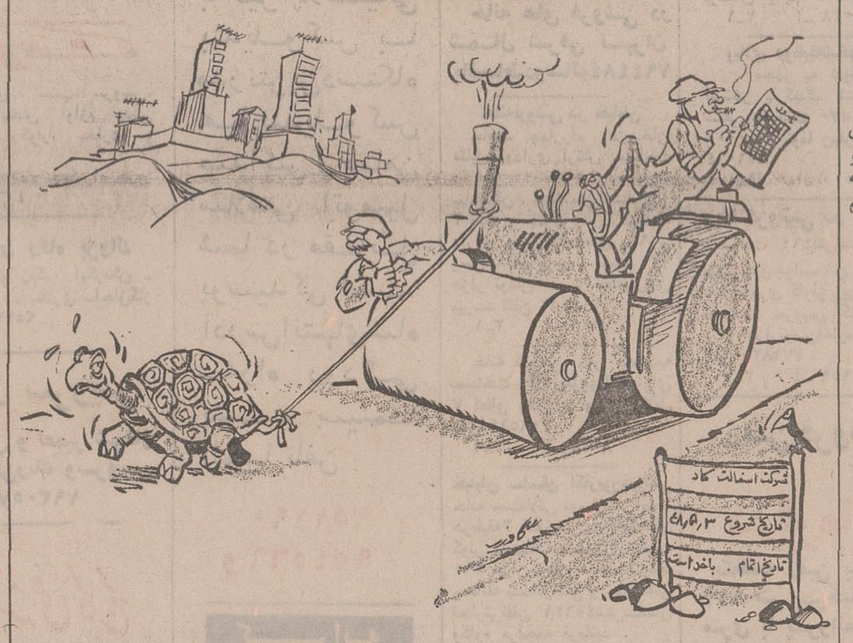

اطلاعات مردم

مزایای اصلاحیه چه شد ؟

مستخدمین غیررسمی سابق‌و رسمی فعلی وزارت بهداری که قبل از تصویب قانون استخدام کشوری هر دو سال یکبار از عشریه استفاده میکردند ازسال ٤٦ تاکنون‌ازاین دریافت‌محروم مانده‌اند ، بخصوص که فوق ـ العاده اولادی را هم که سابقا دریافت میداشتند دیگر به آنان پرداخت نمی‌کنند ، این مستخدمین ضمن نامه‌ایکه‌به روزنامه ارسال داشته‌اند ضمن یادآوری آنکه فوق‌العاده اولاد کارمندان جزو مزایای حقوق آنان قرار گرفته درخواست کرده‌اند که این مزایا برای آنان هم در نظر گرفته شود و ضمنا چون تاکنون مزایائی که براساس اصلاحیه های قانون استخدام مصوب ۱۲ آبانماه سال گذشته به آنان پرداخت نشده دستور دهند که مانند سایر کارکنان مزایای متعلق به آنان طبق اصلاحیه قانون استخدام نیز پرداخت شود ، زیرا حدود یکسال از تصویب این اصلاحیه میگذرد ولی‌هنوز مزایای مستخدمین وزارت بهداری پرداخت نشده است.

خدمتگزاران وزارت بهداری

میدان نهران‌پارس

به میدان اول تهران پارس که مجسمه شاهنشاهی زینت‌بخش آن است ازطرف شهرداری تهران پارس کوچکترین توجهی نمیشود زیرا چهار مجسمه سرباز اطراف این میدان قرار داده شده که یکی از مجسمه ها اصولا بدون تفنك است وسه مجسمه سرباز دیگر تفنگهایشان اصلا سرنیزه ندارد و از طرفی حوض‌مقابل مجسمه شکسته استو بدون آب میباشد و محوطه آن بدون چمن و گلکاری مانده است،شایسته است‌شهرداری تهران پارس همتی کند و حداقل این میدان را که احتیاج بمرمت دارد ترمیم نماید .

الف‌ـ اسفندیاری

محل تجمع لجن !

انتهای خیابان جمشید آباد جنوبی ، حوالی حشمت‌الدوله در حدود پنجاه متر ازخیابان تبدیل به کوچه‌ای شده که‌سال ها است در انتظار توسعه‌معابر است ! متاسفانه تاکنون‌اقدامی در این مورد به‌عمل‌نیاورده‌اند، فاضلاب خیابان از نهر های این کوچه عبور میکند و چون نهر آن بسیار کم عرض و خراب است ، هر روز یك کامیون لجن ازاین نهر ها به نقاط دور دست حمل میکنند. تاکنون اتفاق نیفتاده است که کامیونی از راه برسد و خالی برود زیرا همیشه لجن به حد کافی در این کوچه کامیون را انتظار میکشد .

نمی‌دانم چراشهرداری ناحیه یك به این موضوع توجه ندارد؟ یکی دوبار هم‌که جریان را مطرح کرده‌ایم به ماجواب سربالا داده‌اند چه خوب بود که فکری به حال این لجن ها میکردند و این پنجاه متر را سرو سامانی میدادند تا ما هم راضی می‌شدیم .

اقدس‌الملوك ضرابی

کارمند بهتر از قمر مصنوعی

در شماره سوم آبان ماه روزنامه گرامی نوشته بودهوا‌ـ شناسی ایران با آقمار مصنوعی مجهز میگردد .

باید گفت درد هواشناسی ایران نداشتن قمر مصنوعی یا رادار و بی‌سیم و کشتی‌وهواپیما نیست بلکه‌دردجای دیگر است. کارمندانی که باید این وسائل و تجهیزات را به کار اندازند از کمی حقوق و مزایا و از تبعیض ناراحت هستند ، اگر صد ها و هزار ها قمر مصنوعی و طبیعی هم در اختیار هواشناسی قرار داده شود تا زمانی که توجهی‌بوضع کارمند و به حقوق مسلم او و نیز به سوابق کار و میزان علاقه و فعالیت و استعداد های افراد و ده ها درد دیگر کارمندان‌نشود مثمر ثمر نمیباشد .

چه بهتر بود بجای قمر مصنوعی حقوق و مزایای قانونی کارکنان‌هواشناسی پرداخت‌میشد آنوقت‌معلوم‌میگشت که کارمندان معلوم میگشت که کارمندان بهتر از هر قمر مصنوعی‌وظایف محوله را انجام میدهند .

کارمند هواشناسی

همه روزه ازساعت٦ تا ۷ بعداز ظهر نظریات شما را منعکس میکند

شاگردان ی‌معلم‌مانع کارمعلمین هستند

درسال ۱۳٤۵ بعداز گذراندن دوره تربیت معلم باستخدام وزارت آموزش و پرورش درآمده‌ام و حقوق ماهانه از اول سال ٤۷ مبلغ ۵٦٤۰ ریال‌میباشدو دراوائل سال وزارت‌آموزش‌و پرورش اعلام کرد که بهریك از معلمان ۳۰۰ تومان حق فنی پرداخت میشود ، در حالیکه ابلاغی که بدست من‌داده‌اند ۱۸۸ تومان میباشد .

مورد دیگری که باید بگویم‌اینستکه‌در مدرسه‌ایکه مشغول تدریس هستم اغلب کلاسها معلم‌ندارد و بچه‌ها طوری سروصدا میکنند که مانع درس دادن منهم‌میشوند لذا شایسته است حداقل ترتیبی بدهند که در کلاسهای بدون معلم کسی بچه‌ها را ساکت‌نگه‌داردو آخرین‌تقاضا آنستکه وزارت آموزش و پرورش ترتیبی بدهد که معلمینی که در جنوب‌تهران پارس‌بامر تدریس اشتغال‌دارند و ساکن مناطق مرکزی و شمال شهر هستند از یك سرویس منظم ایاب و ذهاب استفاده کنند تاراقبت به تدریس در جنوب شهر برای معلمان بیشتر شود .

آموزگار ناحیه ۱۳ تهران

انتظار توجه

من یکی از دهها نفر کارگر سرایدار هواشناسی هستم دو سال است بخدمت اشتغال دارم بدون دریافت مزایا از حقوق ماهانه چهار هزار ریال استفاده میکنم که آنهم همیشه پانزدهم ماه بعد پرداخت میشود ، در صورتیکه بکارگران روزمزد اضافه کار معادل نصف حقوق روزانه پرداخت میشود ولی پیمانی‌ها از این مزایا محروم هستند ، لذا انتظار توجه داریم.

کارگر سرایدارهواشناسی

تلفن‌عمومی لازم‌است

چندین صدهزار نفر در مجیدیه ساکن هستند ولی‌از سه راه‌آرامنه تا میدان‌سرباز تلفن همگانی ندارد .شایسته است شرکت تلفن حداقل یك کیوسك تلفن در میدان سرباز دایر کنند تاحتیاجات مردم مرتفع شود .

ناصرصفا

خطر در جاده‌های‌شمال

راه هراز و کندوان از لحاظ رفت‌وآمد دارای اهمیتی خاص می‌باشند وزارت‌راه‌برای اصلاح این دو راه با طرح عظیم خود توانست قسمت عمده خطر های ناشی از تنگی راه و گردنه ها را مرتفع نماید این کار امری لازم و حیاتی بود اما کافی‌نیست چند شب پیش‌در روزنامه‌حکایت از تصادفی در جاده هراز بود که در نتیجه آن ۱۳ نفر جان خود را از دست داده‌اند علت این تصادف بر خورد اتوبوس با کامیون‌وسقوط آن بدره بوده است اگر در این قسمت ازجاده نرده های آهنی مقاومی وجود میداشت این‌اتوبوس‌با اتوبوس های دیگر به ته دره رانه‌داشتند تا چنین حادثه‌ای را بوجود آورند بنابراین وزارت راه باید همزمان با حذف پیچها و گردنه ها در صدد درده کشی جاده‌هائی که مشرف بدره می‌باشند‌باشد.

علی‌اوسط ـ زندی

پلی ازطلا

چند ماه‌قبل خیابان‌حقوقی را برای جدولبندی بهم ریختند‌و پس‌از مدتها‌بالاخره کار جدولبندی بپایان رسید و پلهای خیابان مقابل منازل خراب ماند . پس از مدتی این دروآن‌درزدن که بالاخره تکلیف پلهای خراب چه می شود نایب‌شهرداری بامراجعه بمنازل این خیابان اعلام کرد که طبق دستور شهرداری باید پلهای جلوی منزل خود را آهنی کنید !!

این گفته خیلی بامزه است ، شهرداری خود برای جدولبندی پلها را خراب کرده و حالا بجای آنکه‌مثل سابق پلها را بسازد دستور میدهد ، پل‌آهنی بگذارند، فکر میکنم اگر احتیاج به یك اصلاح‌دیگردراین‌خیابان باشد شهرداری‌خواهد گفت: پلهای جلوی منازل باید از طلا باشد ! راستی اگر گفت، چه میتوان کرد ؟ آیامیشود مدعی‌شد که من‌قدرت‌پرداخت پول پل‌آهنی ندارم و آیا شهرداری که این عوارض کلان نوسازی را دریافت می کند و همیشه جیبش پرازپول است این حرف را از مردم باور دارد که پول ندارند»!!

ساکن محل

نیازمندیهای شما

اثاثیه

خرید

بازرگانی فرش کیهان ۸۳۰۹۰۴ و ۸۲۳۷۷۶ خریدار نقدی همه رقم فرش کهنه و نو جهت صادرات روزولت میدان ۲۵ شهریور

فرش طوسی ۷۵۹۰۲۹ فرشهای کهنه‌ونوسنگین قیمت شما را جهت صادرات از سایرین بهتر خریداری مینماید .

فروشگاه نادر۳۵۲۳۶۶ فرشهای کهنه‌ونو یخچال، تلویزیون ،اجاق نازوکلیه لوازم برقی و مبلمان‌شما را تلفنی در منزل‌خریدار است .

فروشگاه فرش صمد تلفن۴۹۹۸۰۵ خریدارهمه نوع فرشهای نوو کهنه و سایر لوازم منزل و اشیاء قدیمی چلچراغ ظروف بلور و چینی ورشو

فروشگاه‌آستارا۶۶۶۴۰۲ خریدار یخچال برقی و نفتی تلویزیون‌کولرفرش وکلیه لوازم منزل بیمت عادلانه شاه ٤ راه پیروز

فروشگاه آسیا۶۶۲۸۳۲ خریدار یخچال تلویزیون فرش و سایر لوازم‌منزل بقیمت‌عادلانه خیابان‌شاه

نمایشگاه گلشن ۶۲۱۴۲۱ همه نوع فرش های کهنه خریداریم و همه رقم فرش نو موجود میباشد فرش‌های کهنه بانو معاوضه می شود خیابان پهلوی بالای ایستگاه بیمه‌جنب بانک ملی یوسف‌آباد .

فرشهای کهنه را متری ۳۰۰ تومان به بالا خریداریم فرش اعتماد مقابل سینما مولن‌روژ تلفن ۷۵۸۲۷۰

فروشگاه ایران فرش تلفن ۷۷۴۹۷۲ کلیه لوازم منزل شما را بهر مبلغ باشد بیشتر از سایرین نقد خریداریم

فروشگاه مشرق۴۹۳۲۷ بهترین خریدار قالی ، قالیچه ، لوازم منزل . یخچال نفتی

فرش‌خواجه‌نصیر

بهترین خریدار فرش کهنه‌و نو و معاوضه جهت صادرات تلفن ۷۵۲۶۹۰

فروشگاه فرش‌تهران‌کالا خریدار انواع فالیهای نو و کهنه و لوازم منزل ۶۶۹۲۲۶

فروشگاه نیک ۷۵۷۵۳۳ کلیه اثاثیه منزل شمارا منصفانه خریدار است

فروشگاه فرش شایان تلفن ۶۶۳۳۸۱ بهترین خریدارفرش‌ولوازم‌منزل

فروشگاه نیک قدیم پوریک جدید ۷۵۷۵۴۶ خریدار کلیه لوازم منزل

فروشگاه فرش فروردین خرید فرش کهنه و نو تلفن ۶۶۱۱۶۵۵و ۴۳۰۸۵

فروشگاه ارمان تلفن۶۶۹۶۲۳ خرید یخچال برقی و نفتی و تلویزیون . قالی . قالیچه

فرش اردیبهشت تلفن ۶۶۸۱۶۴

فروشگاه بختیاری‌تلفن ۷۵۹۳۲۹ بهترین خریدار کلیه لوازم منزل

فرش رضوی ۸۲۵۸۰۰

خریدارفوری یخچال‌های نفتی تلفن ۴۹۳۹۳

فرش ایران‌کالا۷۹۳۳۶۷

فرش شمال (پیران‌عقل) ۷۵۷۹۳۹

فروش‌دست‌اول پرده‌کرکره

و کاغذ دیواری هومن با تخفیف بیشتر تلفن ۹۷۰۸۸۸

گرام استریو پر قدرت‌فیلیپس ۷۰۰ تا ۸۵۰تومان پولانکا جنب سینما پلازا تلفن ٤۱۹٤٤

فروشگاه پیمان

فرش و تلویزیون ماهیانه ۸۰ تومان با آنتن مجانی نازی‌آباد خیابان چمن تلفن ۵۳۱۳۵۹ ۱ـ۱۰ آـ ۷٤۲۸

کرایه

کرایه هرنوع ماشین تحریر بنگاه فنی‌ناصر۸۲۶۲۰۵ دروازه دولت مقابل سعدی

مبل‌ودکوراسیون

پرده‌دوزی ارجمند ۳۱۷۳۷۰

پیراهن مبل : ۳۱۹۵۰۵ تعویض‌پارچه مبل: ۳۱۹۵۰۵ پرده‌دوزی شهرزاد ۳۱۹۵۰۵

شستشوی‌مبل‌وفرش

شستشوی مبل فرش کلین سرویس مهر مبتکروپیشرو نظافت مبل وفرش بادستگاه منحصر بفرد تلفن ۹۵۲۵٤۶

سرویس نوین

نظافت مبلمان - موکت فرش بانضمام تشك ماشین بادستگاه های مدرن و موادمجاز خارجی تلفن ۲۷۲۹۰ و ۴۸۶۶۰ ۱ـ۶ آـ۷۷۰۳

کارخانه فالیشوئی آناهیتا و خشکشوئی مبلمان موکت و تشك و سقف اتومبیل در جای خود ۷۹۵۳۰۷

فالیشوئی فرخ با سرویس منظم ۹۷۷۵۰۶

کارخانه فالیشوئی ماژینیك مجهز به‌دستگاه جدید گردگیری وخشك کن قالی‌راتمیز ،شفاف، سریع با سرویس‌مجانی ۷۵۳۳۰۶ و ۷۹۳۳۶۷

کارخانه‌فالیشوئی ماژیک

تلفن جاده کرج ۶۶۱۸۲۲ شعبه جمشیدآباد ۶۶۱۸۲۳ تهران‌نو ۷۹۸۸۱

کارخانه فالیشوئی‌ادیب بانضمام شستشوی مبلمان در جای خودتلفن ۹۵۶۵۶۵

کارخانه فالیشوئی برف
سریع ومنظم۳۱۰۷۸۲

کارخانه فالیشوئی زرین بامتری۲۰ریال‌وسرویس مجانی تلفن ۹۶۳۹۵۰

کارخانه فالیشوئی‌اطلس با سابقه و مجهز ۹۵۲۵٤۶

کولر

تعمیرات شوفاژ-بخاری. آبگرمکن - روکش کولر و کانال‌کشی فوری . ۷۹۳۸۹۷

روکش برزنتی کولر فوری ۷۹۶۱۰۳

جنرال سرویس
آبگرمکن-کولر-یخچال-بخاری-اجاق گاز
تلفن ۸۲۱۰۶۱

تعمیرات

تلویزیون

تعمیرگاه تلویزیون الکترون تلفن ۷۶۳۶۸۲

تعمیرگاه تلویزیونهای RCA شاوب‌لورنس فیلیپس سیرا تلفونکن وسایر مارکهاباسرویس مجهز سیار در شهر وشمیرانات

موسسه ایران تلویزیون تعمیرگاه مجهزتلویزیون های اروپائی و آمریکائی

R.C.A.-R.T.I.
شاوب‌لورنس ، دمونت، کروندیك ، تلفونکن ، زیمنس فیلیپس وستینگهاوس باسرویس سیار وضمانت نامه‌کتبی تلفن ۷۶۰۷۶٤

شرکت‌مهندسین تلویزیون پیمان

تعمیر کلیه تلویزیونهای اروپائی و آمریکائی و ژاپنی بویژه‌شاوب‌لورنس

گراندیك

بلر ،امپریال ، فیلیپس، RTI ووستینگهاوس ، موتورلا ، دمونت‌وسایو زیر نظر متخصصین مجرب و تحصیلکرده با سرویس مجهز سیار وضمانتنامه‌کتبی

تلفن ۳۰۳۹۶۲

تعمیرگاه تلویزیون شاوب‌لورنس

تحت نظرامام حسینی‌متخصص و سرپرست فنی سابق تعمیرگاه مرکزی شارپ‌لورس‌اداره می شود نارمك بالای فلکه هفت حوض جنب بانك اصناف تلفن ۷۹۵۵۶۵

تعمیرگاه مجاز RCA RTI تلویزیون آرتی‌باسی

نارمك فلكه پست وتلگراف تلفن : ۷۹۰۶۵۱

شرکت مهندسین تلویزیون‌ایران تعمیر تلویزیونها و تقویت لامپ تصویر ۶۶۱۲۳۴

تعمیرگاه تلویزیون‌دولت تعمیر انواع تلویزیون فوری در محل ۸۸۳۲۶۲ و ۸۸۳۰۵۱ آـ ۷۹۰۲

تلویزیون فوری در منزل تعمیر میشود ۹۶۰۵۴۶

سرویس تلویزیون کارانتی تلفن ۶۲۸۳۷۱

سرویس سیار R.C.A-R.T.I شاوب‌لورنس مدیاتور - جنرال در تهران بویژه شمیرانات الکتریك سیرا وستینگهاوس صبا و دیگر مارکها در منازل

الکترو شهره شعبانی تعمیر تلویزیونهای اروپائی وآمریکائی تلفن ۹۷۰۸۰۲ ۱ـ۶ آـ ۷۸۷۸

تعمیرگاه ثابت تعمیرتلویزیونهای R-C-A-R-T-I با تخفیف استثنائی . تلفن ۶۶۹۱۷۰ ۱ـ۲۶ آـ ۸۰۶۹

یخچال

تعمیرگاه سید حسین ۸۸۲۴۳۸ تعمیر هرنوع یخچال، کولر رختشوئی، آبگرمکن، بخاری ورنگ .

تعمیرات یخچال فوری سردخانه‌شوفاژ۷۹۳۸۹۷

تعمیرگاه یخچال‌فریجیدر اساس یدکی موجود است تلفن ۷۵۲۳۳۶

تالارکورش

بادکوراسیون منحصر بفرد . بهترین مکان برای برگزاری جشنهای عقد و عروسی و غره‌خیابان ایران نوین (آریامهر) مقابل شهرداری ناحیه ۹ تلفن ۶۲۷۷۲۳ و ۶۳۷۷۲۴

سرویس مجاز ۱۲۸

ارتی RCA

رنك‌وسرویس کولر،آب گرمکن و بخاری، روکش رزنتی کولرتلفن۹۶۰۹۰۴

تعمیرگاه مرکزی :

شاوب‌لورنس
خیابان آبگینه‌رود ایستگاه سینماکنکو پلاك ۵۵۸
تلفن:۲۰-۹۶۳۰۱۶
SCHAUB-LORENZ

تعمیرگاه مجاز شماره ۲
شاوب‌لورنس
خیابان سمیعی نارمك بالاتر ازمیدان هفت حوض جنب بانك اصناف
تلفن: ۷۹۵۵۶۵
SCHAUB-LORENZ

تعمیرگاه مجاز شماره ۳
شاوب‌لورنس
میدان ۲۵ شهریور اول خیابان آذری پلاك ۸
تلفن: ۸۲۳۵۶۰ ۴۴۹۹۱
SCHAUB-LORENZ

تعمیرگاه مجاز شماره ۴
شاوب‌لورنس
خیابان شاه بین چهارراه جمشید و پیروز پلاك ۵۰۰
تلفن: ۶۶۱۵۸۶
SCHAUB-LORENZ

تعمیرگاه مجاز شماره ۵
شاوب‌لورنس
خیابان آریامهر جنب بانك ملی پلاك ۲۳۴ ـ ۲۳۳
تلفن: ۶۲۲۷۲۰
SCHAUB-LORENZ

تعمیرگاه مجاز شماره ۶
شاوب‌لورنس
شمیرانات ۲ راهی فلیکه
تلفن: ۸۶۳۸۵۵ ۸۶۶۷۸۶
SCHAUB-LORENZ

تعمیرگاه مجاز شماره ۷
شاوب‌لورنس
خیابان شمیران قدیم
وعباس‌آباد بُش چهارراه قصر
تلفن: ۷۶۰۵۳۶
SCHAUB-LORENZ

تعمیرگاه مجاز شماره ۸
شاوب‌لورنس
خیابان قادری کوی گوهرشاد پلاك ۱۵
تلفن: ۳۱۱۹۹۱
SCHAUB-LORENZ

تعمیرگاه مجاز شماره ۹
شاوب‌لورنس
خیابان شهناز شماره ۳۶۸
تلفن: ۷۵۶۵۰۴
SCHAUB-LORENZ

تعمیرگاه مجاز شماره ۱۰
شاوب‌لورنس
خیابان فردوسی‌روبروی فروشگاه‌فردوسی اول کوچسپرتاکنیکال‌سرویس
تلفن: ۳۱۴۲۶۷
SCHAUB-LORENZ

تعمیرگاه مجاز شماره ۱۱
شاوب‌لورنس
خیابان پهلوی پائین تراز امیرکرم
تلفن: ۶۶۷۱۷۱ ۴۲۷۳۳
SCHAUB-LORENZ

تعمیرگاه مجاز شماره ۱۲
شاوب‌لورنس
خیابان امیریه مقابل‌هرهنگ
تلفن ۵۳۱۵۶۰
SCHAUB-LORENZ

تعمیرگاه مجاز شماره ۱۳
شاوب‌لورنس
خیابان ارامگاه نرسیده‌بایستگاه ورزشگاه پلاك ۸۷ و ۸۹
تلفن: ۳۲۱۵۳ و ۵۳۶۶۶۳
SCHAUB-LORENZ

تعمیرگاه مجاز شماره ۱۴
شاوب‌لورنس
خیابان سنائی پلاك۵۲و۵۴
تلفن: ۸۲۸۲۴۷ ۸۳۸۶۲۳
SCHAUB-LORENZ

تعمیرگاه مجاز شماره ۱۵
شاوب‌لورنس
عباس آباد سی متری نظامی پلاك ۱۲۹
تلفن: ۷۶۴۲۵۱
SCHAUB-LORENZ

تعمیرگاه مجاز شماره ۱۶
شاوب‌لورنس
چهارراه شاهپور وکمرك
تلفن ۳۱۳۲۶۲ ۲۶۹۶۷
SCHAUB-LORENZ

تعمیرگاه مجازشماره ۱۷
شارب‌لورنس
تهران ویلا . شرق پارك
تلفن ۹۷۸۲۳۵
SCHAUB-LORENZ

بخاری

سرویس مجازشماره ۱۱۳
ارتی
نصب ، رنگ و سرویس بخاری ، کولر ، آبگرمکن و کانال‌کشی کولر در ساختمان و پخش قطعات یدکی
جاده قدیم شمیران جنب‌شماره گذاری - تلفن ۷۵۰۴۷۵ ۱ـ۴۳ آـ ۵۵۸۷۲

بخاریهای خودرا نوکنید برای رنك‌آمیزی بخاری وآبگرمکن خودوسرویس و نصب روکش برزنتی کولر از هم‌اکنون باتلفن ۴۰۶۶۴ تماس بگیرید .

سرویس مجاز ۱۰۳
ارتی
رنگ‌امیزی . نصب، سرویس، تعمیر و پخش لوازم یدکی یخچال ، کولر، بخاری و آبگرمکن .
خیابان شاه چهارراه پیروز تلفن ۴۰۶۶۴

سازمان رفاه پژواك
تعمیرات و رنگ ابگرمکن - لباسشوئی - بخاری -اجاق‌گاز تلفن ۹۵۱۲۰۴

جنرال سرویس

سرویس و تعمیر شوفاژ وآبگرمکن‌رنك وسرویس بخاری ۷۹۳۰۵۷

موسسهٔ فنی کالج
نصب و سرویس‌شوفاژ آبگرمکن‌بجاری ۷۵۹۷۵۷

تعمیرگاه فنی آیس

سرویس شوفاژ بخاری آبگرمکن روکش کولرو یخچال تلفن ۳۱۱۴۵۱

سرویس شوفاژ وازگن ۷۶۰۷۹۳

سرویس‌مجازشماره ۱۲۱
ارتی
سرویس و تعمیر کولربخاری وآبگرمکن و تهیه روکش‌برزنتی کولر فرح‌آباد ژاله - مقابل ساختمانهای بانك رهنی‌موسسه فنی فرح تلفن ۷۹۵۷۰۳ ۱ـ۱۰ آـ ۵۵۸۷۶

موسسه فنی ۷۶۴۵۶۳
نصب و سرویس بخاری آبگرمکن کولر ولوله‌کشی آب فوری .
۱ـ۱۰ آـ ۸۰۰۱

رنك کوره‌ای پخته شده مخصوص بخاریهای ایرانی و خارجی تلفن ۴۰۶۶۴

موسسه فنی۱۱۰
رنك و سرویس بخاری روکش کولر سرویس شوفاژ و آب گرمکن
تلفن ۷۶۱۹۹۵ آـ۷۷۶۳۱

تعمیرگاه داریوش

چراغ‌گاز ، بخاری‌وآبگرمکن
نفتی وگازی تلفن : ۴۷۵۳۰
۱ـ۲ آـ ۷۹۹۳

فروش‌اتومبیل

دکاو
مدل ٦٤
دکاو اف ۱۱ دو درب به قیمت حدود ۷هزارتومان بفروش میرسد تلفن : ۷۶۵۱۳۲
۱ـ۲ آـ۸۰۶۶

بی‌ام و
مدل ۶۷
بی‌ام و ۲۰۰۰ مدل ۶۷بسیار تمیز بارادیو ۷۷ هزار کیلومتر کار کرده بعلت مسافرت فوری مقطوع ۲۳ هزارتومان‌بی‌واسطه تلفن ۴۳۰۹۵ بعداز ظهرها٤تا۸
۱ـ۳ آـ ۸۰۴۸

فولکس مدل ۶۸
یک اتومبیل فولکس واگن ۱۳۰۰ سفارشی بسیار تمیز بیواسطه فروشی بعدازظهرهابه تلفن ۷۷۰۱۲۵
آـ۸۰۴۶ ۱ـ۲

سواری. پلیموت‌والیانت مدل ٦٤رنك سرمه‌ای متالیك دارای رادیو و موج‌کوتاه‌با قالیچه‌قیمت ۲٤ هزار تومان شبها از ساعت ۹ر۳۰ به بعد با تلفن ۳۱۶۱۱۴ تماس بگیرید .

فیات ۱۱۰۰ مدل ۵۸
۳۵۰۰ تومان ۳۱۱۲۲۹

خریدار اتومبیل شما
عادلانه بدون واسطه فروتن ۸۳۸۸۲۱
۱ـ۱۱ ا ـ ۷۸۱۲

برای اتومبیل شما

ایران
بندیلوکس
قیرپاشی اتومبیل با قیر پلاستیکی بندیلوکس با مدرنترین دستگاه ها بندیلوکس صداگیر و ضامن سلامتی اتومبیل شما در مقابل پوسیدگی است.
آدرس انتهای شاه سه‌راه رودکی پشت سینما المپیا تلفن
۹۵۱۱۹۰ و ۹۵٤۵۶۶

کرایه

اتومبیل‌کرایه اتودلیجان
مرکز اتومبیلهای کرایه شبانه روزی آریا ساعتی ۱۵۰ ریال ، پیکان ۱۲۰ ریال جوانان ۱۵۰ ریال . با راننده و بدون راننده اول امیرآباد تلفن ۶۶۲۵۹۲
۱ـ۲ آـ ۸۰۷۲

ام ـ آ ـ اس

اتوبوس و مینی‌بوس‌دربست برای کارخانجات و مسافرت های دستجمعی تلفن ۹۷۰۸۱۴ و ۹۷۸۸۱۵

اتوبوکس
اتومبیلهای تشریفاتی با راننده برای داخل و خارج از تهران میدان فردوسی تلفن ۸۲۱۲۷۰ و ۸۲۶۶۰۵

نایس تاکسی ۷۷۳۱۴۲
اتومبیل تشریفاتی لوکس کرایه
آـ ۷۹۰۶

جر نقیل بابك آیزنهاور
تلفن۹۷۸۰۸۰ و۹۵۹۵۸۸

کاج بار

بارکش شهر وحومه
خط بانقام نقاط ایران
۶۶۱۱۱۱۱
٤۱۱۱۱

ماشین آلات

یکدستگاه کمپرسورچهار چکشی‌اشکودانوبفروش میرسد تلفن ۹۷۶۲۷۵

املاك‌ومستغلات

فروش

معاملات تهران پارس نارمك و پول امینی ۷۹۰۰۹۰

خانه فروشی

دو دستگاه ساختمان‌فروشی در خیابان جردن تابان شرقی شخصی‌ساز طالبین به بنگاه زرتشتیان تلفن ۷٤۳۰۲مراجعه شود.
۱ـ۵ آـ ۷۸۱٤

خانه فروشی سیدخندان
قیمت ۹۰ تومان تلفن۷۵۹۶۱۳ـ ۸۳۸۸۷۱
آـ ۷۹۰٤

مقابل مهرآباد
خانه شخصی‌ساز ۲۰۰ متری بفروش میرسد تلفن ۶۲۰۳۷۲
۱ـ۳ آـ ۷۸۷۵

یك باب خانه در خیابان نخت جمشید نزدیك شرکت‌ملی نفت بمساحت ۷۵۲ متر مربع با ۲۱٫۷۵ متر بر تخت‌جمشید نقدا به فروش میرسد به تلفن ۳۱۹۰۸۱ مراجعه شود .
۱ـ۲۰ ا ـ ٤۹۷۹٤

مستقل ۳ طبقه شخصی‌ساز ۱۵۰متر با سرویس کامل‌خیابان خردمند فوری بفروش میرسد ۸۲۶۰۶۳

خانه های فروشی در شمال شرقی تهران باقساط‌دوساله۷۹٤٤۸٤

خانه‌فروشی در خیابان
حافظ چهارراه عزیزخان مقابل بهداری ارتش بمساحت ۳۹۰متر ۲۵ × ۱۵٫۵ سه طرف ساختمان ، ساختمان شمالی آن ۳ طبقه و جنوب وغرب دوطبقه دارای جمعا ۱۱ اطاق و ۹زیر زمین با آب و برق بقیمت ۲۲۰ هزار تومان بدون‌واسطه‌بفروش میرسد تلفن ۳۱٤٤۵۲
۱ـ۳ آـ ۷۹۹۹

خانه فروشی در مجیدیه بمساحت ۳۲۰ مترودوطبقه‌دارای ۷ اطاق وهال و وسایل کامل تلفن ۳۱۶۵٦٤
۱ـ۲ آـ ۸۰۷۵

خیابان ساسان اکازیون‌فروشی خانه مستغلاتی نوساز در۳طبقه هرطبقه۳ اطاق‌هال‌حمام‌آبگرمکن کولر باحیاط ماشین‌رو بقیمت ۲۶۵ هزار تومان . جهت‌بازدید ومعامله بدفتر فنی و ساختمانی تجارتی‌تلفن ٤٤۶٤۱نبش‌ساسان وکاوه مراجعه فرمائید .
آـ ۸۰۸۰

منزل ویلائی یک طبقه‌دارای هفت اطاق و ساختمان سه‌طبقه مستغلاتی بعلت مسافرت بقیمت مناسب بفروش میرسد . طالبین به تهران پارس خیابان ۱۷۲ غربی - آموزشگاه رانندگی سهراب مراجعه نمایند .
۱ـ۳ آـ ۵۵۳۳۶

فرح‌جنوبی
مستغلات نوساز ۸ دستگاه آپارتمان ۷۰۰۰ تومان اجاره ماهیانه ۵۷۰ هزار تومان نقدو معاوضه تلفن ۳۱۰۱۶۹
آـ ۸۰۸۱

عباس‌آباد
مستغلات مهندسی‌نوساز۳۵۰متر زمین ۶۰۰ متر بناسه طبقه‌لوازم مدرن ٤۰۰ هزار تومان تلفن - ۳۱۰۱۶۸
آـ ۸۰۸۱

ایرانشهر بالای تخت جمشید
مستغلات شخصی‌ساز ۳۰۰ متر ۶۵۰ متر بنا ۳ر۵ طبقه باتلفن ۳۵۰ هزار تومان ۳۱۰۱۶۸
آـ ۸۰۸۱

فرح‌آباد ژاله
ساختمان‌های بانک رهنی‌منزلی جنوبی دو طبقه ۶ اطاق ۲٤۰ متر - تلفن - کولر - گاراژ - ۱۶۰ هزار تومان ۷۹۱۵۹۳
آـ ۸۰۶۰

مستغل فروش مرغوب

در شمال شهر سه طبقه‌مشتمل برچندین مغازه و شش دستگاه آپارتمان ۳ و چهار اطاقی‌تماما در اجاره بماهی چهار هزار و هفتصد تومان برای دیدن رجوع فرمائید ۳۱۹۷۸۴ به بنگاه کوشان .
آـ ۵۶۱۰۸

خانه فروشی

نزدیک میدان فردوسی و تخت جمشید ٤٤۸ متر بابنای خوش نقشه سه طبقه قدیمی‌یزده‌اطاق رجوع فرمائید ۳۱۹۷۸٤ به : بنگاه کوشان .
آـ ۵۶۱۰٤

برای فروش املاك خود باتلفن ۳۱۹۷۸٤ به‌بنگاه کوشان لالهزار نزدیک میدان سپه توضیحات و قیمت را بفرمائید.
۱ـ۱۲ آـ ۵۶۱۱۲

دوطبقه‌فروشی‌مستقلاتی

بمساحت۱۰۸ متر زمین هرطبقه دواطاق وهال حمام با وان و آشپزخانه لوکس نزدیک پل مجیدیه بقیمت صدهزار تومان رجوع فرمائید لالهزار نزدیک تویخانه ۳۱۹۷۸٤ به: بنگاه کوشان .
آـ ۵۶۱۰۶

منزلی ۳ طبقه شخصی‌ساز ۲۲۰متر خردمند جنوبی که دو طبقه آن جهت سکونت یک خانواده تخلیه و طبقه سوم آن در اجاره میباشد با دوشماره تلفن و گاراژ مبلغ ۳۳۰ هزار تومان تلفن ۸۲۵٤۸۷
۱ـ۱۰ آـ ۸۰۷۸

ویلا فروشی

چند دستگاه ویلا مدرن

شخصی‌ساز بفروش میرسد ۷٦٤۹۷۳ -
۱ـ۲۵ ا ـ ۶۶۰۷

ویلائی‌بمساحت۲۷۳متر

مربع شمالی شخصی‌ساز دارای ۶ اطاق بالوله‌کشی شوفاژ وکولر ۲۹۰ هزار تومان بدون واسطه بفروش میرسد خیابان سلطنت‌آباد روبروی بوستان پنجم ۸۲۶۹۷۳
۱ـ۲ آـ ۸۰۳۸

ویلای دوطبقه‌شخصی‌ساز

مجهز به شوفاژ کولر استخر پارکینگ شمال پارک ساعی بمساحت ۵۷۰ متر به ۱۲۰۰۰۰۰ تومان نقدبفروش‌میرسد ۸۲۶۰۶٤
۱ـ۶ آـ ۷۵۰۵

ویلا فروشی در دروس

مساحت ٤۶۰مترجنوبی‌یکطبقه چهاراطاق‌خواب‌سالن پذیرائی‌و ناهارخوری گاراژ زیرزمین‌اطاق مستخدم سرویس کامل قیمت ۳٤۰ هزارتومان‌دفترسلطنت‌آباد تلفن ۷۷۱۸۳۵
۱ـ۳ آـ ۷۹۰۹

زمین فروشی

درفرمانیه

یکقطعه زمین بمساحت ۹۱۲ متر برخیابان ۱۲ متری با پروانه دیوار کشی بقیمت مناسب و بدون واسطه فروخته میشود تلفن ٦٦۵٤۱۶ از ۵ تا ۸ بعد از ظهر

چند قطعه زمین‌درخیابان کاوسیه وجردن فروشی ٦٦٤٦۱۸
۱ـ۵ آـ۸۰۵۷

هرجمعه صبح

سرویس مجانی سازمان املاك شایسته
جهت بازدید
منطقه ملاردویلا
در اختیار شما است

ملاردویلا واقع در بین شاهراههای تهران کرج‌بفاصله زمانی ۲۰ تا ۳۰ دقیقه از تهران با تاسیسات تکمیلی همه جانبه و

خانه‌سازی

ارزان قیمت
نقد و اقساط
در سطح بهترین اسلوب

شهرسازی

بشیوه صحیح و پیشرفته مطابق با وضع روز
نماینده فروش- سازمان املاك شایسته تلفنهای ۶۲۷۲۵۷ و ۶۲۵۷۴۱
آدرس : از پهلوی‌اول‌خیابان آریامهر میدان آریامهر سازمان املاك شایسته .

مسکن برای همه

فردا خیلی دیر است
همین امروز با خرید یکقطعه زمین بمساحت ۳۰۰ یا ٤۰۰متر مربع در اطراف میدان شهیاد از اراضی طرشت بطور نقدو اقساط آتیه خود و فرزندانتان را تامین فرمائید . نشانی چهار راه سیمنری و شاه طبقه‌فوقانی فرش وطن دفتر مهندسین‌مشاور وبازرگانی معادن‌حقیقت

تلفن ٦٦۱۱۶۹

زمین فروشی برای پلاژ

نزدیک نوشهر وویلای جناب نخست‌وزیر با ورقه مالکیت‌قابل تقسیم شمالا محدود بدریاجنوبا به جاده اسفالته ساحلی بقیمت متری پنجاه تومان‌فروخته‌میشود رجوع فرمائید ۳۱۹۷۸٤ به : بنگاه کوشان
آـ ۵۶۱۱۰

زمین فروشی برای کارخانجات

درمنطقه صنعتی نقشه جامع شهر در شرق تهران برای ایجاد کارخانه باصدور پروانه در قطعات هزارمتری ببالا بازرگانی برچیس‌نارمك‌ایستگاه دفتر تلفن ۷۹۰۲۷۸ مراجعه شود .
۱ـ۷ آـ ۸۰۲۷

نبش خیابان ویلا و سوسن

۱۳۷۰متر زمین‌بابعاد ٤۳ × ۳۲ نقدا به فروش میرسد ۸۲۶۰۶۳
۱ـ۱۰ آـ ۷۵۰۶

فروش زمین‌جنوبی۳۹ × ۱۶ سلطنت‌آباد بیواسطه فقط۷ـ۸ عصر تلفن ۳۱۰۸۰٤
۱ـ۲ آـ ۵۵۵۵۸

مژده مژده

زمین بقطعات بزرگ وکوچک برای گاراژ انبار کارخانه و مسکن از متری ۵ تومان تا۳۵ تومان خیابان گرگان ایستگاه موتینی دفتراخوان‌تلفن۷۵۷۷۱۶
۱ـ۲۶ آـ ۷۷۸۷

یکصدوبیست هزار مترزمین

دیوارکشی و تفکیک شده در سرحدآباد کرج بفروش میرسد تلفن ٤۹۶۵۲
آـ ۲۲۵۶۱

فروش سرقفلی

مغازه واگذاری

سه دهنه مغازه
بمساحت ۱۲۰ متر مربع مناسب برای کارگاه باآب و برق ۵۰ آمپر سه‌فازو تلفن مستقیم‌واقع در کیلومتر ۱۱ جاده مخصوص کرج واگذار میشود نافع تلفن ۹۷۶۰۱۳
۱ـ۱۰ آـ ۷۸۵۷

توجه

از مغازه های ما به ابعاد مختلف جهت‌مشاغل‌دیدن فرمائید تلفن ۸۲٤٤۸۶

خیاطخانه واگذاری
یکباب مغازه زنانه‌دوزی‌با جواز وبرق و آب و تلفن و کولر و کلیه وسائل واگذار میشود تلفن صبح‌ها ۱۰ الی ۱۲ـ ۹۷۵۶۹٤
آـ ۸۰۶۸

واگذاری مطب
مطبی در خیابان ری با ۲۸ سال سابقه واگذار میشودطالبان بوسیله تلفن‌های ۳۵۰۱۲۹ و ۳۵۲٤٤۳ مذاکره فرمایند .
۱ـ۳ آـ ۲۲۳٤۳

دوباب اطاق (دفتری) باکلیه لوازم‌وتلفن ومحل پارکینك خصوصی در خیابان سعدی پاساژ صدقی‌نژادواگذارمیشود طالبین از ساعت ۱۰ الی ۱۲ صبح و ۵ الی ۸بعد ازظهر باتلفن ۳۱۶۵۰٤ تماس بگیرند

دفتر مهندسی واگذاری تلفن ۷۵۷۶۷٤

پانسیون
پانسیون فروشی ۲۶ اطاقه - ۷۷۱۵۵٤
۱ـ۱۰ آـ ۸۰۹۳

مطب واگذاری
یک مطب لوکس در شمال‌شهر واگذار میشود تلفن ۳۵۳۲۲۶
۱ـ۲ آـ ۲۲۵۶۹

واگذاری دبیرستان
یک دبیرستان دوره کامل پسرانه بعلت مسافرت بخارج واگذار میشود از ساعت٤ الی٦ بعدازظهربتلفن۸۲۰۸۳۱مراجعه فرمایند .
آـ ۷۹۶۷

کارخانه مجهز فروشی

حوالی شاه‌اباد کارخانه‌ای به مساحت دو هزار متر مربع‌کلیه زیر بنا با ۱۵۰ آمپر برق دو شماره تلفن با آب لوله‌کشی به فروش میرسد تلفن ۹۵۲۵٤۵
۱ـ۱۰ آـ ۷۷۳۹

اجاره‌داده‌میشود

آپارتمان اجاره

برای‌اجاره به شرکتها آپارتمانی لوکس دارای ۵ اطاق کولر. شوفاژ . تلفن و سرویس کامل در ساختمان کاشی ۷۰ خیابان ویلا زیر چهارراه ثریا با تلفن ۲٤٤۵۵ صبحها مذاکره‌فرمائید.
۱ـ۱۰ آـ ۷۹۷۹

آپارتمان اجاره

چند دستگاه آپارتمان ۵ اطاقی مجهز به شوفاژ پارکینک تلفن- آسانسور - تهویه درعباس‌آباد فرح جنوبی شمال پمپ‌بنزین باجاره واگذار میشود تلفن- ۷۵٤۱۴۵

۳ دستگاه آپارتمان ۵ اطاقه باسرویس کامل خیابان ارباب جمشید اجاره داده میشود - ۸۲۶۰٦٤
۱ـ۱۰ آـ ۷۷۰٤

چند دستگاه آپارتمان ۵ اطاقه با کلیه‌لوازم‌اجاره داده میشود آدرس خیابان بهار شمالی نبش مزین الدوله ساختمان کاریابی تلفن ۷۶۰۱۳۲ و ۷۵۲۸۹۸

ساختمان اجاره

قابل توجه بانکها
دودستگاه ساختمان شمال ٤۵ متری کارخانه کیم کیلومتر ۱٤ جاده مخصوص کرج برای‌شعبه بانک واگذار میشود برای‌بازدید محل همه روزه برای مذاکره با تعیین وقت قبلی از ساعت ۱۶تا ۱۸ تلفن ٦٦٦۹۳۷
۱ـ٤ آـ ۲۱۹۵۳

طبقه دوم ساختمانی‌کمدارای هال وسیع وسالن پذیرائی و نهارخوری و چهار اطاق‌خواب‌و یک اطاق مستخدم و سرویس کامل و تلفن و شوفاژ و کولر و گاراژ میباشد و در یوسف‌آباد بالا خیابان محمدرضاشاه خیابان چهل و سوم - پلاك ٦ واقع است اجاره داده میشود تلفن ٦۲۰۸۹۹
۱ـ٤ آـ ۵۵٦۷٦

عمارت اجاره

خیابان نیاوران‌خیابان‌فریمان یک طبقه عمارت‌هرسطح‌خیابان سالن نهار خوری ۲ اطاق‌خواب تراس عالی با تمام لوازم مبله ۲ هزار تومان اجارمدادهمیشود بتلفن ۸۸۰۳۰۸ مراجعه شود .
آـ ۸٤۲۱

رهن

دوباب اطاق رهن و اجاره ویا فقط رهن داده میشود تلفن - ۳۱۵۹٤۹ از ساعت ۱ تا ۱۰ شب تماس بگیرید.
آـ ۸۰۸۷

نیازمندیهای اجاره

سازمان نیازمندیهای خارجیان
خانه‌شماراجاره‌میدهد
۸۳۳۹۳۹

جهت اجاره بخارجیان

به ۳ منزل مدرن بین۳ تا ۴۵۰۰ تومان مورد نیاز است با تلفنهای ۸۳۰۸٤۱ - ۸۳۰۸٤۲و ۸۳۰۸٤۳ تماس بگیرید.

تهیه مسکن تلفن ۷۷۳۲۸۵
مرکزاجاره ویلاوآپارتمان

آپارتمان ۲و۳ اطاقه‌نیازمندیم ۷۵۹٦۱۳
۱ـ۵ آـ ۷٤٤٦

موسسه نیازمندیهای هیلتون اجاره بخارجیان ۸۳٤٦۳۷

آپارتمان ۲ و۳اطاقه‌نیازمندیم ۸۳۸۸۷۱
۱ـ٦ آـ ۷۹٤۲

بتعدادی زیاد آپارتمان ۲ ـ ۳ ـ ٤ اطاقه در هر نقطه تهران نیازمندیم‌با تلفن ٤۸۸۳٤ تماس بگیرید

بنگاههای معاملات املاك

خریدوفروش زمین،خانه مستغلات شهر و شمیرانات - ۸۳۳۳۰۲ ۸۳۳۳۰۱

کارخانه و انبار خریدار و فروشنده‌ایم ۹۵۲۵٤۵

لطفا در موقع خرید به مارك یکد روی کلیه دستگاه توجه فرمائید .
B.K.D
یکد
دربازکن برقی
قیمت یکدستگاه کامل ۲۵۰ تومان
بدون پیش قسط به اقساط ماهیانه ۵۰ تومان بپردازید
بوسیله تلفن سفارش و بعد دستگاه در مدت ٤ ساعت نصب و تحویل میشود .
شرکت یکد الکتریک تلفنهای ۷۷۲۰۰۸ - ۶۲٤٤۱٤
فروش درکلیه فروشگاههای لوازم برقی والکتریکی ها
برای اخذ نمایندگی فروش باتلفن شرکت تماس بگیرید

قابل توجه ک

نیازمندیهای شما

زمینهای یافت‌آباد را خریداریم و فروشنده‌ایم ۹۶۳۴۳۲

بورس املاک شمیران دفتر براتی باغ فردوس ۸۷۲۵۷۵

املاک نیک ۶۲۱۶۰۶
مرکز خرید و فروش اراضی ونک و یوسف‌آباد و اجاره مستغلات
۱ـ۳ آ ـ ۶۵۹۰

خرید و فروش اجاره
زمین مستغلات مشاورین اوپک اول فرح‌شمالی ۷۶۲۶۴۱
آ ـ ۸۰۳۷
۱ـ۵ آ ـ ۸۰۳۷

خریداری میشود

خریدار زمین تهران پارس ۷۸۱۹۲۶

زمینهای زعفرانیه درهقشلاق مکانیر سعادت‌آباد فرحزاد خریداریم‌بازرگانی جلالی‌خیابان پهلوی تلفنهای ۶۲۶۴۱۱ یا ۶۲۴۱۹۳

زمینهای افسریه خریداریم ۷۹۱۳۵۹

اراضی تهران‌پارس و سازمان چای خریداریم موسسه ایران زمین ۷۸۴۸۵

خرید افسریه ۷۹۳۳۴۶

اجاره یا خرید
سالن ۳۰۰ تا ۵۰۰ متری با برق ۱۰۰ آمپر جهت کارگاه مورد نیاز است تلفن ۴۷۴۰۶ـ ۶۳۰۷۱۲
۱ـ۴ آ ـ ۲۲۴۰۷

برای ساختمان شما

تلفن ۷۸۱۹۷۷
کاغذ دیواری باقساط
پرده کرکره باقساط
کفپوش باقساط
نقاشی ساختمان باقساط
۷۷۵۷۷۱
تعمیرات ساختمان ۹۵۳۵۰۴

کاشی
سرامیک تهران نقش
سازنده مرغوبترین سرامیک با فرم و رنگهای مختلف خیابان حضرت عبدالعظیم خیابان فرح‌آباد سرای حاج حسنعلی تلفن ۲۷۱۶۴

MISCHLER
میشلر
سرماگرما ونور ازکرکره چوبی میشلر عبور میکند پرده چوبی میشلر در عین زیبائی درمقابل سرقت‌مقاوم بوده وبصورت حفاظ قفل خواهدشد
BW
پارکت
فرش چوبی‌ایران‌بساختمان شما جلوه خاصی‌می‌بخشد وی‌پاکت BW آتش‌سیگار جوهر اسید وسایر مواد شیمیائی اثر ندارد‌نمایشگاه پارکت BW کرکره میشلر خیابان شاهرضا کوچه نوحی تلفنهای ۸۲۹۳۹۰و ۸۲۹۵۹۶ و ۸۲۴۳۰۷

تعمیر همه‌نوع اف‌اف و سیم کشی ساختمان میپذیریم ۸۲۹۳۵۰ ـ ۸۲۲۱۲۸

تزئینات کورش
پرده پارچه کاغذ دیواری پرده کرکره به اقساط تلفن ۷۵۸۵۵۰

لوله بازکنی
لوله بازکنی فاضل آب
سرویس منظم مسعود
بلوار تلفن ۶۶۴۴۸۵

لوله بازکنی فاضل آب
مدرن دولت تلفن: ۸۲۷۴۰۸

رفع گرفتگی هرنوع لوله ساختمانی
با دستگاه تراکم هوا تلفن ۷۸۷۲۷

لوله بازکنی فاضل آب
مقدم ۶۶۴۶۳۵

لوله بازکنی
لوله بازکنی فاضل‌آب‌و
تعمیرات ۳۰۰۰۳

لوله باز کنی فاضل آب
سازمان رفاه تلفن ۸۲۲۲۸۶

جنرال سرویس
لوله بازکنی فاضل آب با دستگاه تراکم هوا ۷۹۳۰۵۷

معاملات پول

پول موجود
وام در مقابل
مازاد قبوض فرش بانک‌کارگشائی وماشین تلفن ۴۵۱۶۸

وام ارزان
در مقابل تلفن و ماشین و خانه باشرایط سهل‌و مدت دلخواه شما فورا داده میشود ۴۵۰۵۷
چهارراه یوسف‌آباد اول نادری پلاک ۳۰۰ جنب عکاسی هلن موسسه تعاون .

وام‌درمقابل ماشین‌وتلفن
۶۶۰۴۷۲

پول درمقابل مبیع شمال شهر وشمیرانات موجود است‌بتلفن ۳۱۹۰۶۷ و۳۱۶۸۸۵ مراجعه شود

خانه پول ـ فرح شمالی
مرکزمعاملات‌پول‌تهران۷۷۱۳۸۸

پول شرطی موجود ۸۲۲۶۵۹

پول۱٫۵ شاهی۶۲۴۸۷۳

فلك وام میدهد
درمقابل مبیع ارزنده فوری وام میدهد تلفن ۷۶۵۷۴۵

از یکملیون ریال ببالا موجود پاکپور ۶۶۶۲۶۳

وام فوری در مقابل اتومبیل‌و تلفن ۶۶۶۶۶۵

پول‌باسود بانکی۴۸۴۶۳

وام در مقابل تلفن
۳۰۳۲۳۶

فقط پول شرطی
درمقابل خانه‌و مستغلات خود در شمال شهر و شمیرانات از موسسه تعاون‌بابهره مناسب‌فورا دریافت دارید تعاون
تلفن ۴۵۰۵۷

پول موجود ۳۰۲۴۱۵

پول شرطی یك میلیون ریال ببالا موجود است ۶۶۷۳۴۳

پول تومانی دوشاهی ۸۳۷۶۸۴

پول تومانی دوشاهی همیشه موجود۸۲۸۰۹۰

مورد نیاز
پول نیازمندیم ۸۲۶۲۳۰

پول‌شرطی ۱۵٪ نیازمندیم ۴۰۸۲۹

۱۵۰۰۰۰ تومان
پول شرطی در مقابل مبیع ۷۰۰ هزار تومان مورد نیاز است ۷۶۵۷۴۵

معاملات تلفن

خرید وفروش هر نوع شماره تلفن ۸۲۰۸۴۱

قبوض

موسسه تك
قبوض فرش ـ طلا وجواهر بانک کارگشائی را فورا بقیمت عالی خریدار است خیابان‌شاه بالاتر از سینما نیاگارا طبقه‌دوم تلفن ۴۵۱۶۸

اوراق قرضه
۷ ساله خریداریم
تلفن ۴۶۶۸۵

آژانس ۱۱۱۱
فرش کهنه و نو صادراتی قبوض بانک کارگشائی را خریداری مینماید بهارستان جنب قنادی یاس تلفن۳۹۱۵۰۰

فرش پارسا
خریدار قبوض بانك کارگشائی بقیمت عادله
چهارراه گمرك شاهپور نبش کوچه باغ وزیردفتر
تلفن۵۳۷۰۶۰و۵۳۰۱۸۰

فرش کران شده
اردهالی‌خریدارقبض‌فرش های بانك کارگشائی
۲۳۴۸۲

اوراق قرضه ۷ ساله خریداریم‌تلفن ۸۳۷۶۸۴

استخدام

مانیکوریست
درجه ۱
اپیلاسیون
باحقوق مکفی‌مورد نیاز فوری است
تلفن : ۶۲۹۷۸۰

دونفر تعمیرکار باسابقه دستگاههای سردکننده استخدام میشوند تلفن ۶۲۳۶۰۵

قابل توجه داوطلبان
استخدام
رادیو ، تلویزیون نقشه کشی برق و فشارقوی را در دوره های فشرده و عملی فراگیرید و با معرفی ما کار کنید کارو آموزش تلفن ۴۹۴۹۴

"A leading manufacturing Co offers an eg-cellent salary with many fringe benefits for an experienced high caliber EXECUTIVE SECRETARY with the following qualifications: English Shorthand and typing excellent command of English and Farsi languages
For appointment please call 973001-10-Ext 65" Between 7.30 to 9.00 a.m

آگهی استخدام مترجم
اداره کل باستان شناسی و فرهنگ عامه یکنفر مترجم ورزیده فارسی ـ فرانسه ـ انگلیسی استخدام مینماید از داوطلبان خواهشمند است برای‌اطلاع از شرایط‌وپرکردن برگ درخواست حداکثرتاتاریخ بیستم آبانماه ۱۳۵۰ به قسمت اداری موزه‌ایران‌باستان‌مراجعه نمایند .
۱ـ۸ آ ـ ۵۵۷۷۴

کارگر برق
شرکت سهامی ریسندگی و بافندگی فخر ایران برای تکمیل کادر فنی کارخانجات خودواقع در هشتگرد (هشتاد کیلومتری جاده تهران ـ قزوین) بچندنفر کارگر برق که سابقه واطلاعاتی در مورد برق سه‌فاز داشته و دارای دفترچه خاتمه خدمت ویا معافی دائم باشند نیازمند است داوطلبان میتوانند باداره کارگزینی شرکت واقع‌درخیابان حافظ ـ ساختمان بانک‌کار طبقه ۱۹ مراجعه نمایند .
۱ـ۲ آ ـ ۲۲۴۹۷

تکنیسین آزمایشگاهی
کارخانه داروسازی احتیاج به یکنفر تکنیسین ازمایشگاهی با شرایط زیر دارد حداکثر سن ۳۵ سال مدرک تحصیلی حدود دیپلم متوسطه حداقل یکسال کار در قسمت‌آزمایشگاه از داوطلبان خواهشمند است همه روزه از ساعت ۱۷ الی ۲۰ بعد ازظهر به خیابان ویلای شمالی جنب کلیسای ارامنه ساختمان ۳۴۵ طبقه چهارم مراجعه فرمائید .
۱ـ۳ آ ـ ۸۰۲۳

شرکت مهندسی‌کارنو
چندنفر کارگر وارد بامور سیم‌کشی وراه‌اندازی وسرویس دستگاههای حرارت مرکزی و تهویه مطبوع استخدام مینماید بلوار الیزابت شماره ۱۶۶
۱ـ۴ آ ـ ۲۲۱۷۹

عده‌ای خواننده . نوازنده اماتور پذیرفته میشوند بین سه‌راه شاه و چهارراه‌کاخ ساختمان بانك سپه طبقه اول کانون هنرمندان
۱ـ۶ آ ـ ۷۳۹۷

آگهی استخدام
بیکنفر جهت مدیریت کارخانه مبل‌سازی و همچنین یکنفر مهندس برای سرپرستی ماشین آلات نجاری و رنگ کاری‌مورد احتیاج میباشد تلفن ۷۸۱۰۶۱

بیك نفر موتور سوار که دارای معافی و ضامن معتبر و معلومات در حدود دیپلم باشد نیازمندیم تلفن ۸۳۷۰۰۲

« آگهی استخدام »
بیکنفر دوشیزه یا بانو برای نگهداری بچه و امور خانه بطور تمام وقت‌درمنزل نیازمندیم به تلفن ۸۶۵۵۲۹ مراجعه‌شود.

استخدام مهندس
موسسه مهندسین مشاورچند مهندس راه و ساختمان فارغ ـ التحصیل از دانشکده فنی که سابقه کار در امور راهسازی بین ۲ تا ۵ سال‌داشته‌ووضعیت نظام‌وظیفه آنها روشن باشد استخدام مینماید لطفا فقط دارندگان شرایط نامبرده در اوقات اداری به تلفن ۷۶۴۶۸۹ مراجعه فرمایند .
۱ـ۳ آ ـ ۲۲۳۵۱

مینو
شرکت سهامی خوراك وابسته بگروه صنعتی مینو
جهت تکمیل کادر حسابداری خود دراصفهان‌رشت‌ـ همدان‌ـ تبریز و اهواز به چندنفر کمک حسابدار مرد با شرایط ذیل احتیاج دارد
۱ـ حداکثر سن ۳۰ سال .
۲ـ حداقل تحصیلات سوم متوسطه .
۳ـ داشتن ضامن معتبر
۴ـ دارا بودن برگ خاتمه خدمت یا معافی‌دائم غیرپزشکی.
افرادیکه سابقه‌کارحسابداری داشته باشند حق تقدم خواهند داشت از واجدین شرایط خواهشمند است‌ازساعت ۸ الی ۳ بعداز ظهر روز پنجشنبه ـ ۱۳٫۸٫۵۰ به اداره مرکزی‌مینو کیلومتر ۱۴ جاده شمالی کرج مراجعه نمایند .

بیك باغبان ماهر که در امور پیوند زنی و درختکاری وارد باشد در ۱۰۰ کیلومتری تهران با مسکن و حقوق‌مکفی مورد نیاز است تلفن ۷۹۴۸۰۲

بیکنفر برشکار وچند
چرخکار وارد در قسمت زنانه نیازمندیم تلفن ۴۳۱۹۰
۱ـ۲ آ ـ ۸۰۸۳

آگهی استخدام
یک واحد بزرگ‌صنعتی‌جهت تکمیل کادر پرسنلی خود بافراد زیر نیاز است .
۱ـ دیپلمه فنی با سابقه تراشکاری و ساخت‌قطعات‌یکنفر
۲ـ رئیس قسمت وصول ـ لیسانسیه حقوق با۵ سال‌سابقه یکنفر
۳ـ ماشین نویس فارسی و انگلیسی با سابقه کار یکنفر
متقاضیان باید دارای‌معافیت وظیفه بوده وسن آنان کمتر از ۲۰ وبیشتر از ۳۵سال نباشد داوطلبان واجد شرایط میتوانند رونوشت‌تحصیلی‌سابقه ومعافیت خود را به آدرس صندوق پستی شماره ۱۵۶۹ تهران ارسال دارند .
۱ـ ۲ آ ـ ۵۵۸۴۶

استخدام‌کارگر ساده
تهران نو ایستگاه مدرسه شماره ۸۳۷

بچند نفر کارگر درو پنجره‌سازفلزی نیازمندیم تلفن ۷۹۳۶۱۷

بعده‌ای هنرپیشه زن جهت فیلمهای تبلیغاتی نیازمندیم چهارراه امیر اکرم ساختمان کیان طبقه سوم شماره۶مراجعه فرمائید .
۱ـ۳ آ ـ ۷۹۸۷

شرکت سهامی الیاف
SHERKAT SAHAMI ALIAF
A leading manufacturing Co. urgently requires an experienced qualified executive young secretary with good knowledge of English, Farsi and preferably German language.
Applicants are requested to contact personnel manager Tel. 963031-33.

کانون هنری پاترا
(پاترافیلم) عده‌ای خانم و آقا جهت تعلیم هنرپیشگی برای شرکت در فیلم سینمائی میپذیرد علاقمندان همه روزه‌از ساعت ۱۰ صبح الی ۸ بعداز ظهر مراجعه نمایند احمد کاشانی کارگردان تئاتروسینما. دروازه‌دولت روبروی پمپ‌بنزین حمیدالدوله تلفن ۳۱۴۵۳۹

کمدساز
یکی از کارخانجات صنعتی احتیاج بعده‌ای کارگر وسر ـ کارگر کمدساز دارد واجدین شرایط میتوانند صبحها بتلفن ۹۵۰۷۱۷ مراجعه نمایند .
۱ـ۳ آ ـ ۷۲۱۸۵

سرویس کار شوفاژ نیازمندیم‌تلفن ۷۹۳۰۵۷

انتخاب‌مشاور
چنانچه طالب شغلی آبرومند بادرآمد حداقل یکصد هزارریال در ماه میباشید بما رجوع فرمایید
۱ـ پرانرژی ـ خوش‌پوش ـ اجتماعی .
۲ـ سن سی ببالا
۳ـ تحصیلات عالی حداقل دیپلم .
نشانی خیابان روزولت تخت جمشید ـ جنب هتل سمیرامیس انتهای کوچه هدایت‌شماره‌ـ۸۳

بیك‌نفر تعمیر دررادیو گرام اتومبیل نیازمندیم ۳۵۰۵۴۶ تماس بگیرید

خرمبار به چند نفر راننده‌دو شخصی و همگانی‌نیازمند است سلسبیل چهارراه وثوق
۱ـ۳ آ ـ ۷۹۳۰

اطلاعیه
کار خوب با درآمد عالی بتعدادی افراد که‌توانائی فروشندگی داشته باشند برای عرضه تمثال های برجسته‌ای شکل از خاندان پهلوی نیازمندیم از شهرستان‌های‌ایران نماینده‌فعال‌میپذیریم تلفن ۹۵۶۳۶۲

مستخدم زن جهت منزل‌مورد احتیاج است تلفن ۹۶۲۲۵۲

استخدام
بچندنفر فروشنده زن که دارای سابقه فروشندگی با شندنیازمند است . لطفا به دفتر فروشگاه پیرایش لاله‌زارمراجعه‌فرمایند.
۱ـ۲ آ ـ ۵۶۲۱۲

یك‌نفر انباردار با سابقه که بزبان انگلیسی یا فرانسه آشناهی داشته باشد مورد احتیاج‌فوری است تلفن۷۶۰۳۰۰

استخدام ماشین‌نویس
چند دوشیزه ماشین‌نویس درجه ۱ (تمام وقت) استخدام میشود خیابان بهارستان جنب چهارراه دروازه شمیران پلاک ۳۰۹ اداره صنایع آریان

نگهبان
شرکت سهامی ریسندگی و بافندگی فخر ایران برای تکمیل کادر انتظامی کارخانجات خود واقع در هشتاد کیلومتری جاده تهران ـ قزوین به چند نفر نگهبان باسوادو مجرد که‌دارای تحصیلات سیکل اول متوسطه بوده و خدمت‌زیرپرچم را انجام داده وضامن معتبر داشته‌باشند نیازمند است.
داوطلبان میتوانند به اداره کارگزینی‌شرکت واقع درخیابان حافظ ـ ساختمان بانك کار طبقه ۱۹ مراجعه نمایند.

چندنفر مقاطعه‌کار لوله‌کشی تاسیسات ساختمان مورد نیاز است .
داوطلبان به خیابان ویلاخیابان دامغان‌شماره ۶ مراجعه‌فرمایند.

شرکت سهامی کارخانه های صنعتی آزمایش استخدام مینماید.
۱ـ مهندس‌مکانیك درجه یك باسابقه کار در رشته طراحی قالب و ماشین‌آلات با دانستن زبانهای انگلیسی و آلمانی
۲ـ دیپلمه فنی‌باسابقه ۲سال سال کار در نقشه‌کشی دو نفر
۳ـ ۴نفر دیپلمه فنی باسابقه کار در تعمیرات تلویزیون
از حائزین‌شرایط درخواست میشودبا مدارك مربوطه صبحها بین ساعت ۸ تا ۹ به‌کارگزینی کارخانه‌هاواقع درکیلومتر ۱۲ جاده آبعلی سه‌راه آزمایش مراجعه نمایند.
۱ـ۲ آ ـ ۵۶۰۹۲

بسه نفر دیپلمه شعبه ریاضی که حاضر باشند به شهرستانها نیز بروند نیازمندیم تلفن ۶۶۵۵۸۹ـ ۶۶۳۱۴۰

بیك گریدرست‌نیازمندیم تلفن ۶۶۵۵۹۸ ـ ۶۶۳۱۴۰

سازمان شاهنشاهی خدمات اجتماعی
۱۳۲۶
سازمان شاهنشاهی خدمات اجتماعی
عده‌ای پزشك عمومی و ماما برای درمانگاهها و چند تن پزشك متخصص در رشته‌های: داخلی ـ گوش و گلو و بینی‌ـ چشم ـ قلب ـ زنان ـ رادیو‌ـ لژی‌ـ آزمایشگاه و نیز ماماو تکنیسین رادیولژی برای بیمارستانهای خود با حقوق و مزایای قابل ملاحظه ومسکن و لوازم زندگی رایگان استخدام میکند . داوطلبان میتوانند همه روزه صبحها بکارگزینی سازمان درخیابان قوام‌السلطنه مراجعه نمایند .
۱ـ۳ آ ـ ۵۶۰۲۴

شرکت بین‌المللی
یک ماشین‌نویس که آشنائی بزبان انگلیسی داشته باشد تمام وقت استخدام می کند برای اطلاعات بیشتر به خیابان شاهرضا مقابل خیابان ویلا کاشی ۲۷۳ طبقه سوم مراجعه شود .

آموزشگاهها

کلاس درس
فقط با ۴۰ تومان
ماشین نویسی فارسی‌و انگلیسی کار و آموزش تلفن ۴۹۴۹۴

برای استخدام فوری
در آموزشگاه‌فائز مرکز آموزش ماشینهای ای بی ام (مغز الکترونیک) و ماشین‌نویسی با متد جدید شاه‌آباد روبروی دبیرستان شاهدخت ۳۰۲۱۳۵

مژده بجوانانیکه
شغل خوب
وآینده بهتری‌میخواهند
آموزشگاه مکانیکی
ربیع‌زاده
با استفاده از مدرنترین دستگاههای فنی ـ علمی وعملی تکمیلترین فن مکانیک رادر کوتاهترین مدت با اعطای گواهینامه رسمی بشمامی‌آموزد. ثبت‌نام همه روزه از ساعت۳ تا ۶ بعدازظهر نشانی ـ خیابان هدایت کاشی۲۸۹تلفن۳۹۳۵۵۳

رازی
اولین‌مرکز رسمی‌آموزش حسابگر های الکترونیك
برای دوره های برنامه نویسی پانچ ثبت‌نام‌میکندروبروی دانشگاه تهران اول فخر رازی تلفن ۶۶۸۸۵۵
۱ـ۲ آ ـ ۸۰۵۸

تعلیم رانندگی
اموزشگاه رانندگی تشکری خیابان خیام ـ تلفن ۲۳۵۵۵
۱ـ۶ آ ـ ۵۰۶۷۰

تدریس خصوصی

تدریس زبان انگلیسی‌و آلمانی توسط دانشجو تلفن ۷۷۳۳۶۰

ریاضی . طبیعی . ادبی زبان . امور دانشجوئی دانشگاه تهران ۴۷۰۶۷

ریاضیات‌فیزیك و شیمی
وسیله دانشجوی با تجربه به ۹۷۹۴۶۷

فیزیك، شیمی، ریاضیات درپنج جلسه توسط دانشجویان پلی تکنیك تهران باتضمین قبولی تلفن ۳۵۴۶۹۲

ترجمه کتب انگلیسی دانشگاه ومقالات علمی تدریس‌خصوصی فیزیک شیمی ریاضیات۸۷۲۸۸۶

تدریس‌خصوصی
توسط دانشجوی‌پلی‌تکنیک‌تلفن ۹۵۷۱۶۸

ریاضی فیزیک ، شیمی ، رسم فنی توسط دانشجویان فنی و پلی‌تکنیک ۶۶۵۵۰۵ طبقه دوم

ریاضی . فیزیک . شیمی، رسم فنی ، ترسیمی ورقومی دانشجوی پلی تکنیک۹۶۲۶۸۹

ریاضیات فیزیك‌وشیمی
وسیله دانشجوی با تجربه ـ ۹۷۹۴۶۷

ریاضیات فیزیک شیمی
متوسطه ودانشگاه ۹۵۳۶۷۷
۱ـ۵ آ ـ ۸۰۰۹

ریاضیات ـ فیزیك ـ شیمی و زبان‌توسط‌دانشجوی حسابداری صنعتی‌با تضمین قبولی۶۶۷۹۲۲
۱ـ۴ آ ـ ۲۲۱۷۹

ریاضیات زبان فرانسه‌توسط دانشجو ۸۸۲۶۷۵
۱ـ۴ آ ـ ۸۰۷۱

پانسیون

پاسیون
میپذیریم تلفن ۸۲۵۴۰۵

جویای کار

جوانی متاهل ۲۰ ساله‌جویای کار در منازل تلفن ۳۱۱۲۳۱ راهنمای ۹۱۲

حسابدار ورزیده مبتکر وارد بکلیه امور بازرگانی راهنمای ۹۰۱ روزنامه اطلاعات .
۱ـ۲ آ ـ ۲۲۴۲۷

دانشجوی سال سوم‌حسابداری با گواهینامه رانندگی بعداز ظهرها جویای کار است . تلفن ۹۵۷۹۳۸

راننده با سواد باگواهینامه۲ شخصی تمام وقت جویای کار است تلفن ۳۰۴۳۹۷
۱ـ۵ آ ـ ۷۸۵۶

حسابدار و دفتردار دوبل با ۵ سال سابقه جویای کار لطفا از ۸ صبح تا ۶ بعدازظهر با تلفن ۳۹۲۷۲۴ تماس بگیرید

جوانی با سواد دارای‌ماشین سواری مدل ۵۰ از ساعت ۸ صبح تا ۲ بعدازظهر جویای‌کار است تلفن ۵۳۳۱۱۹

خانمی ایرانی ووارد بزبان فارسی طی اقامت ۱۳ سال در آلمان موفق باخذ دیپلم زبان گردیده مایل بتدریس خصوصی یا عمومی زبان آلمانی‌یاانگلیسی ویا کار مناسب دیگری می‌باشد راهنمای ۹۰۵ اطلاعات تلفن ـ ۳۱۱۲۳۱

حسابدار فوق لیسانس در حسابداری برای بعد ازظهر آماده کار میباشد تلفن۹۷۵۴۹۶
۱ـ۴ آ ـ ۲۲۴۳۵

تکنیسین رادیولوژی
فارغ‌التحصیل دانشکده پزشکی جویای کار صبح و عصر تلفن‌ـ ۸۶۴۵۴۴
۱ـ۴ آ ـ ۲۲۲۵۵

گمشده

یکبرگ چک بشماره۳۳۹۶۲۹ ۲۷٫۷٫۵۰ به حساب‌جاری۱۹۲ بانک اصناف ایران‌شعبه‌شهرری بنام پرویز کاظمی در وجه‌حامل مفقود گشته یابنده به نشانی شاه‌عبدالعظیم کوچه شیرازی پلاک ۵۰۱ اطلاع داده وضمنا این چک از درجه اعتبارساقط است .
آ ـ ۲۲۵۸۱

آگهیهای متفرقه

شیشه‌ساده
رنگی ـ سیاه ـ سبز ـ خم و برش ـ فرم‌یاجیوه کاری رنگی نیازمندیم . لطفابتلفن ۳۱۳۱۰۲تماس بگیرید .

اسناد لاوصول خریداریم ـ ۳۵۱۶۱۷

گاز
ارساگاز
۸۲۴۰۲۱

BUTANE
بوتان
تلفن پخش کار
شرکت بوتان
از ۷ صبح تا ۹ شب
۹۵۳۰۵۱

پرسی گاز
گازوسرویس
غرب خیابان پهلوی
۹۶۳۰۲۱ الی ۹۶۳۰۲۵
از ۷ صبح تا ۷ شب
شرق خیابان پهلوی
۸۲۲۰۲۵ الی ۸۲۲۰۲۱
۸۳۰۰۳۳ الی ۸۳۰۰۳۱
از ۷ صبح تا ۱۰ شب
تلفن مخصوص تعمیرات ۸۲۶۲۴۰

ایران گاز
پخش گاز
۸۲۷۱۳۱
تعمیرات
۸۲۳۰۵۱ـ۵۳
همه روزه ازساعت ۷ صبح الی ۱۱ شب
نمایشگاه مرکزی خیابان شاهرضا شماره ۳۳۰

شرکت سهامی اونیورسال
تعدادی نقشه‌کش و مامور کنترل با شرایط زیر استخدام مینماید داشتن برك خاتمه خدمت یا معافی دائم غیر پزشکی
داوطلبان به کارگزینی شرکت واقع در نارمك خیابان ۴۰ جنب هنرسرا مراجعه فرمایند .

برنامه سینماها

★ تماشاگر ـ رنگی ـ مارچلو ماسترویانی ـ ویزمالیزی
اتلانتیک (۶۲۷۱۷۱) ۱۱٫۱۵ـ ۳٫۳۰ ـ۵٫۳۰ـ ۷٫۳۰ـ ۹٫۳۰
★ کارآگاه کلوزو ـ رنگی ـ الن آرکین
دیاموند (۸۲۸۴۰۰) ۱۱٫۱۵ـ ۳٫۳۰ ـ۳٫۳۰ـ ۵٫۳۰ـ ۷٫۳۰ـ ۹٫۳۰
۵ قطعه اسان ـ رنگی ـ جک نیکوسون
شهر قصه (۶۲۷۲۹۰) ۱۱ـ ۲ـ ۴ـ ۶ـ ۸ـ ۱۰
★ سوارکاران ـرنگی ـ عمرشریف‌ـجك‌پالانس
امپایر (۶۲۳۹۴۲) ۱۱٫۱۵ـ۳ـ۵٫۳۰ ـ ۷٫۳۰ـ ۹٫۴۵
★ دردسرفرار ـ رنگی ـ رابرت مورلی ـ لسلی فیلیپ
شهر فرنگ (۶۲۷۶۲۸) ۱۱٫۱۵ـ ۳٫۳۰ ـ۵٫۳۰ ـ ۷٫۳۰ ـ ۹٫۴۵
★ ماشین حساب عوضی ـ رنگی ـکورت‌راسل
سینه‌موند (۴۸۳۲۲) ۱۱ـ۳ـ۵ـ۷ـ۹
★چنگیزخان‌ـ رنگی ـ عمرشریف‌ـ جیمزمیسون
متروپل (۳۱۹۴۱۰) ۱۰٫۳۰ ـ ۱٫۱۵ ـ ۳٫۴۵ ـ ۶٫۱۵ ـ ۸٫۴۵
رویال (۸۲۹۷۸۵) ۱۰ ـ ۱۲٫۳۰ ـ ۳ ـ ۵٫۳۰ ـ ۸ ـ ۱۰٫۱۵
سانترال (۴۸۶۸۶) ۱۱٫۳۰ ـ ۲ ـ ۴٫۳۰ ـ ۷ ـ ۹٫۳۰
گلدن سیتی (۶۶۳۲۶۹) ۱۱٫۱۵ ـ ۲٫۱۵ ـ ۴٫۴۵ ـ ۷٫۱۵ ـ ۹٫۴۵
★ شیش‌تا فضولباشی ـ رنگی ـلوئی‌دوفونس
پولیدور (۴۲۶۳۱) ۱۱٫۳۰ـ ۳٫۳۰ ـ۵٫۳۰ـ ۷٫۳۰ـ ۹٫۴۵
★ ماجراجویان ـ رنگی ـ کندیس برگن
ب ب (۸۲۹۶۴۱) ۱۱ ۲٫۴۵ ۶٫۱۵ ۹٫۴۵
★ شب عروسی ـ قائم مقامی ـ ویکتوریا ـ تقدسی
آسیا (۴۲۹۰۹) ۱۱ـ ۱ـ ۳ـ۵ـ ۷٫۱۵ ـ۹٫۳۰
شهوند (۳۵۴۰۴۰) ماندانا (۷۹۹۸۲)فیروزه (۷۵۷۶۶۹) همای (۳۱۱۶۶۹) رکس (۳۱۵۲۹۳) ۱۰٫۳۰ـ ۱۲٫۳۰ـ ۴٫۳۰۰ـ ۶٫۳۰ـ ۸٫۳۰
ژاله (۳۰۴۱۲۰) لیدو (۹۵۱۲۸۲) شرق (۵۴۰۲۴) المپیا (۹۵۶۷۹۶) ۱۱ـ ۱ـ ۳ـ ۵ـ ۷ـ ۹
رنگین کمان (۷۵۶۷۶۰) پاسارگاد (۷۹۲۷۸۲) ۱۰ـ ۱۲ـ۲ـ۴ـ ۶٫۱۵ ـ۸٫۳۰
چرخ وفلک (۹۵۰۵۵۸) توسکا (۵۸۵۴۴)۱۰ـ ۱۲ـ۲ـ ۴ـ۶ـ۸
★درختها ایستاده می‌میرندـرنگی ـآذرشیوا
کاپری (۴۸۴۰۱) ۱۱ـ ۱ـ ۳ـ ۵ـ ۷ـ۹
★ کلبه‌ای آن سوی رودخانه ـ ملک‌مطیعی‌ـ زری‌خوشکام
سیلورسیتی (۸۶۱۲۰۵)۱۰٫۳۰ـ۲٫۳۰ ـ۴٫۳۰ـ ۶٫۳۰ـ ۸٫۳۰
★ نبرد جانبازان ـ رنگی ـ ریچارد هریسون
سهیلا (۳۱۶۴۲۴) ۱۰٫۳۰ ـ ۱۲٫۳۰ ـ ۲٫۳۰ـ ۴٫۳۰ ـ ۶٫۳۰ـ ۸٫۳۰
★ دختر له شده ـ رنگی ـ مادلین‌هیند
بولوار(۶۶۰۲۹۲)۱۱ ـ ۲ ـ ۴ ـ ۶ ـ ۸ ـ ۱۰
★دردسر ازدواج‌ژاندارم‌ـ رنگی‌ـلوئی‌دوفونس
تاج (۳۱۳۸۶۴) ۱۰٫۳۰ ـ۲ـ ۴ـ۶ـ ۸ـ۱۰
★ دوزخ جنگجویان ـرنگی ـ جان وین
کسری (۸۲۶۹۳۹) ۱۰٫۳۰ ـ ۲ـ ۴٫۳۰ ـ ۷ـ ۹٫۳۰
★ مرد آتشین ـ لیئوونتورا‌ـ میری دارک
ادئون (۳۱۸۱۱۸) ۱۰٫۳۰ـ ۲٫۳۰ ـ۶٫۳۰ـ ۸٫۳۰
★ دختر مسخره ـ رنگی ـ ۷۰ میلیمتری ـ باربارااسترایسند
پلازا (۴۴۲۵۵) ۱۰٫۳۰ ـ ۱٫۱۵ـ ۴ـ ۶٫۴۵ـ ۹٫۱۵
★ خانه شیطان ـ رنگی ـ باربارا‌پرکنیز ـ کورت یورگنز
مولن‌روژ (۷۵۲۹۲۹) دیانا (۴۷۳۶۵) ۱۱ ـ ۳٫۳۰ـ ۵٫۳۰ ـ ۷٫۳۰ـ ۹٫۳۰
مهتاب (۴۷۷۷۷) ۱۰٫۳۰ ـ۳ـ ۵ـ ۷ـ۹
کریستال(۳۱۷۶۷۵)اسکار (۹۵۰۸۹۸) ۱۰٫۳۰ـ ۲٫۳۰ـ ۴٫۳۰ـ ۶٫۳۰ـ ۸٫۳۰
★ وحشی و جذاب ـ رنگی ـ تونی کورتیس
درایوین ونک (۶۲۲۵۵۷) ۶ـ ۸ـ ۱۰
★ شرق و غرب‌ـرنگی ـ سارابانو‌ـ منوچکمار
۵ـ ۷٫۱۵ـ ۹٫۳۰
میامی (۷۵۴۳۲۹) ۱۰٫۱۵ ـ ۱۲٫۳۰ ـ۲٫۴۵ـ ۵ـ ۷٫۱۵ـ ۹٫۳۰
اروپا (۳۰۳۱۷۹) ۱۰٫۳۰ ـ ۱ـ ۳٫۳۰ـ ۶ـ ۸٫۳۰
سیلوانا (۳۹۳۷۷۷) ۹٫۳۰ـ ۱۱٫۴۵ـ ۲ـ ۴٫۴۵ـ ۶٫۳۰ ـ۸٫۴۵
کیهان (۹۵۷۳۶۰) ۱۰٫۴۵ـ ۱٫۱۵ ـ۳٫۴۵ ـ ۶٫۱۵ـ ۸٫۴۵
★اسیر خشم ـ فروزان ـ فخرالدین
نیاگارا (۶۶۵۳۰۷) ۱۱ـ ۱ـ ۳ـ ۵ـ ۷ـ۹٫۱۵
ارانوس (۲۷۹۷۱) ۱۰ـ۱۲ـ۲ـ ۴ـ ۶ـ۸
مارلیک (۹۶۳۶۱۶) ۱۱ـ ـ ۳ـ ۵ـ۷ـ۹
قصر طلائی (۷۵۹۶۲۴)الوند (۳۵۶۵۳۸)۱۰٫۳۰ ـ ۱۲٫۳۰ ـ۲٫۳۰ـ ۴٫۳۰ ـ۶٫۳۰ ـ ۸٫۳۰
★ مایای برهنه ـ رنگی ـ اواگاردنر
تخت جمشید (۴۳۵۵۰) ۳ـ۵ـ۷ـ۹
★ گربه ۹ دم ـ رنگی ـ کاترین اسپاک ـ کارل مالدن
ریوبی (۷۵۷۷۷۷)۱۱ ـ ۳٫۳۰ ۵٫۳۰ ـ۷٫۳۰ ۹٫۳۰
★ خشونت یک عشق ـ رنگی ـ گریگوری‌پک
پارامونت (۴۸۳۲۱) ۱۱٫۱۵ـ ۳٫۳۰ـ ۵٫۳۰ـ ۷٫۳۰ ـ ۹٫۴۵
★ چشمان طوفان زده ـ رنگی ـ ژان‌سورل
سینما ونک (۶۲۹۰۱۶) ۱۱٫۱۵ ـ ۳٫۱۵ ـ ۵٫۳۰ ـ ۷٫۴۵ ـ۱۰
★ رضاچلچله ـ بیک ایمانوردی ـ نیلوفر ـ ساجدی
اونیورسال (۶۶۶۹۵۳) ۱۱ ـ ۱ ـ ۳ ـ ۵ ـ ۷٫۱۵ ـ ۹٫۳۰
ایران (۳۱۶۳۵۴) آستارا (۸۷۴۰۲۲) ۱۰٫۳۰ـ ۲٫۳۰ـ ۴٫۳۰ـ ۶٫۳۰ـ ۸٫۳۰
ساینا (۳۵۲۴۴۲) مراد (۷۵۳۳۸۲) ۱۰ ـ۱۲ـ ۲ـ ۴٫۱۵ـ ۶٫۳۰ـ ۸٫۴۵
نیسفون (۹۵۸۸۸۲) ۱۰ـ ۱۲ـ ۲٫۱۵ـ ۴٫۳۰ـ ۶٫۴۵ـ۹
موناکو (۷۹۵۵۷۶) داریوش (۲۶۲۶۵) پانوراما (۷۹۴۵۷۰) ۹ـ ۱۱ـ ۱ـ ۳ـ ۵ـ ۷ـ۹
پاسیفیک (۷۵۳۳۱۱) ۱۱٫۱۵ـ ۱٫۱۵ـ ۳٫۱۵ـ ۵٫۱۵ـ ۷٫۳۰ـ ۹٫۴۵
مونت کارلو (۷۹۷۴۱) ۱۰٫۳۰ ـ۱۲٫۳۰ ـ ۲٫۳۰ ـ ۴٫۳۰ـ ۶٫۴۵ـ۹
کارون (۹۵۱۰۶۵) پرسپولیس (۵۸۱۰۸۳) ۱۰ـ ۱۲ـ ۲ـ ۴ـ ۶ـ۸
★ زن و قمار باز ـ رنگی ـ وارن‌بیتی
پردیس (۳۰۴۲۵۹)
۱۰٫۳۰ـ ۱۲٫۳۰ـ۲٫۳۰ـ ۴٫۳۰ـ۶٫۳۰ـ۸٫۴۵
★ بیوس ولی گازم نگیر ـ کامیلیون طلائی
دنیا (۳۹۳۸۱۲) ۹ـ ۱۱ـ ۱ـ۳ـ ۵ـ۷ـ۹
★ مارکوچ ـ فخرالدین
خورشیدنو (۳۹۳۵۷۸) ۹ـ ۱۱ـ۱ـ ۳ـ ۵ـ۷ـ۹
★ دونماینده ـ رنگی ـ چیچو ـ فرانکو
حافظ (۳۹۱۰۷۴) ۹ـ ۱۱ـ ۱ـ ۳ـ۵ـ۷ـ۹
★ هالو‌ـ نصریان ـ انتظامی ـ حوروش
ماژستیک (۶۶۸۴۶۱) ۱۱ـ ۳ـ ۵ـ۷ـ۹
★ فرشتگان ـ جینالولو بریجیدا ـ الکه‌زومر
گلدیس (۶۲۸۷۱۳) ۳٫۳۰ـ ۵٫۳۰ ـ ۷٫۳۰
★ نبرد جاسوسان ـ سینمااسکوپ ـ رنگی
پارک (۳۱۹۶۳۷) ۹ـ۱۱ـ۱ـ۳ـ۵ـ۷ـ۹
★ هنگشیاطین ـ کازانوسترا
البرز (۳۰۴۲۵۸) ۸٫۳ـ۱۲٫۳ـ ۴٫۳ـ۸٫۳
★ نابغه سادهلوح ـ رنگی ـ سینماسکوپ
سینما فروشگاه فردوسی (۳۰۱۶۴۱) ۱۰٫۳۰ـ ۵ ـ ۶٫۳۰
سانس انگلیسی
گلدیس ساعت ۹٫۳۰ فیلم (فرشتگان)
درایوین ۶ـ۸ ـ۱۰ فیلم (وحشی و جذاب)
★ نمایشنامه کمدی قنبر بی‌غم بانضمام کنسرت آغاسی
تئاتر پارس (۳۱۸۸۱۱) ۵ـ ۸ـ بعدازظهر

برنامه تلویزیون

کانال ۷

برنامه امشب
۵ـ۰۰ اسلاید
۵ـ۱۲ اعلام برنامه
ـ تلاوت کلام‌الله مجید
ـ اشعار مذهبی
ـ نیایش
ـ دعائی از صحیفه سجادیه
ـ اذان مغرب
ـ جملاتی از نهج‌البلاغه
ـ سخنرانی مذهبی
۶ـ۰۰ کودکان روستائی
۶ـ۳۰ آموزش روستائی
۷ـ۳۰ موسیقی ایرانی
۸ـ۰۰ فیلم دور دنیا
۸ـ۳۰ مشروح اخبار همراه با فیلم های خبری
۹ـ۳۰ مردی در سایه
۹ـ۴۵ سرکار استوار
۱۰ـ۴۵ چهره ایران

کانال ۳ و ۹

برنامه امشب
۷ـ۱۵ اسلاید و موزیك
۷ـ۳۰ اعلام برنامه
۷ـ۳۲ خلاصه اخبار
۷ـ۴۵ خط مشترك‌یو
۸ـ۰۳ واریته
۸ـ۳۰ اخبار همراه با فیلمهای خبری
۹ـ۱۵ جولیا
۹ـ۴۵ دانش
۱۰ـ۱۵ سفر به ناشناخته‌ها
۱۱ـ۱۵ موسیقی ایرانی

برنامه اموزشی

قسمت دوم برنامه روز سه‌شنبه
۴ـ۳۰ برنامه کودکان و نوجوانان
۴ـ۵۵ مکالمه فرانسه
۵ـ۱۰ ریاضی دوره راهنمائی
۵ـ۳۰ ادبیات فارسی ششم
۵ـ۵۰ طبیعی پنجم
۶ـ۱۵ زنك تفریح
۶ـ۲۵ شیمی پنجم
۶ـ۵۵ مسابقه علم‌و تجربه
۷ـ۲۰ ریاضی سوم
۷ـ۴۵ فیزیك ششم
۸ـ۱۰ ترسیمی ورقومی ششم

قسمت اول برنامه روز چهارشنبه
۱ـ۳۰ ترانه ها وچشم‌اندازها
۲ـ۰۰ اعلام برنامه
۲ـ۰۵ گریددانگلیش
۲ـ۲۰ رسم فنی
۲ـ۴۵ بخوانیم و بنویسیم
۳ـ۰۰ شیمی ششم
۳ـ۲۵ حرفه و فن دوره راهنمائی
۳ـ۴۵ گریددانگلیش
۴ـ۰۰ هندسه و مخروطات ششم

برنامه آمریکا

برنامه امشب
۵ـ۰۰ سه پسر من
۵ـ۳۰ شولوسیل‌بال
۶ـ۰۰ اخبار
۶ـ۰۵ اعلام برنامه های مخصوص
۶ـ۳۰ برنامه انتخابی
۷ـ۳۰ جیم‌نابروس
۸ـ۳۰ سرزمین‌بلند
۹ـ۳۰ شصت‌دقیقه
۱۰ـ۳۰ شودیك کاوت
هرگونه تغییری در برنامه ها بعدا بوسیله تلویزیون اعلام میشود .

شرکت ساختمانی شهنواز باکادر مجهز
آماده انجام کارهای ساختمانی زیر میباشد :
۱ـ آپارتمان و مستغلات وویلا های نقد و اقساط
۲ـ پروژه ونقشه های ساختمان و نظارت آن .
۳ـ پیماکاری هرنوع ساختمان : ساعت کار از ۹ صبح تا نیم بعد از ظهر و ۴٫۵ تا ۹ شب .
تلفن ۳۱۶۴۵۸

آنتن آموزشی باتنظیم
داخلی ۶۵ تومان وتمام کانال تلفن ۹۵۶۶۵۶

مرکز تلفن‌فروشی
یکدستگاه مرکز تلفن زیمنس
مبله مدل فیشی ۵۰×۵ دارای باطری ودستگاه‌شارژکه‌هم‌اکنون مشغول کار میباشد بفروش میرسد . از ۴ تا ۶ بعدازظهر وسیله تلفن‌های ۶۶۹۲۸۵ ۶۶۹۲۸۶

آسانتر ازاین ممکن نیست
ویلا های ۵۰۰ متری ۳۹۵۰۰ تومان اقساط ماهیانه ۵۰۰تومان ویلاهای ۱۰۰۰ متری ۵۹۵۰۰ تومان اقساط ماهیانه ۷۵۰ تومان ویلاهای۲۰۰۰ متری ۷۹۵۰۰ تومان اقساط ماهیانه ۱۰۰۰ تومان
درحوالی کرج خوش‌آب و هواترین منطقه بفاصله نیمساعت از تهران صاحب ویلا شوید . برای کسب اطلاعات بیشتر شخصا به ساختمان گلستان نبش پهلوی وتخت جمشید مراجعه فرمائید متقاضیان شهرستانها میتوانند گوپن زیررا پرکرده وبه صندوق پستی ۱۱۳۵ تهران ارسال دارند تا دفترچه حاوی اطلاعات وطرحهای ویلاها با مشخصات کامل برای آنها ارسال گردد
نام و نام خانوادگی .....
نشانی کامل.....
شهر .... تلفن ....

سرما آغاز میشود

● سرما آغاز میشود
● فصل ، فصل پوشاک است
● تریکو مناسب فصل است
● تریکو برازنده شیک پوشان است
● تازه‌ترین مد تریکو برای بانوان
وبرای آقایان برای دخترخانمها
وبرای آقا پسرها
همه نوع پوشاک برای هر نوع سلیقه و هر بدن
تریکو و سایر پوشاک این فصل را فقط از

FOROUSHGAHE BOZORGE IRAN
فروشگاه بزرگ ایران
IRAN DEPARTMENT STORE
چهارراه شاه

فروشگاه بزرگ ایران

بخرید

طبقه هم کف

کامواناسیا تجره ۵۰ گرمی	۳۰
« ران تانیا ۳ لائی ۵۰ گرمی	۳۰
« اسنوپی ۲ لائی « «	۳۲
« پرو فیل « «	۴۰
« یاج « «	۴۰

نوار تزئینی خارجی در انواع طرح و رنگ های جدید

رومیزی قابلی ۸ نفره خارجی ۷۰۰ ریال

رومیزی قابلی ۶ نفره خارجی ۳۵۰

جوراب شلواری اعلا (درنرو) ۶۵ ریال

جوراب شلواری اعلا (درنرو) استارلایت ۱۲۵ ریال

طبقه دوم

انواع مانتو در مدلهای انحصاری از	۱۳۵۰ تا ۲۹۵۰ ریال
انواع پالتو پشمی زمستانی از	۱۶۵۰ تا ۴۱۵۰ «
انواع زیرپوش زنانه در مدلهای انحصاری از	۸۰ تا ۳۰۰ «
انواع بارانی از پارچه نینوآلمانی از	۶۹۰ تا ۲۲۰۰ «
انواع دامن جیر خارجی در مدلهای انحصاری از	۱۱۰۰ تا ۲۱۰۰ «
انواع دامن پشمی و تریکو زمستانی از	۲۵۰ تا ۸۲۰ «
انواع بلوز یقه ونل، موهر ـ شتلند انگلیسی از	۱۵۰ تا ۸۲۰ «
انواع شلوار پشمی و تریکو محمل بلژیکی زمستانی از	۳۹۰ تا ۸۹۰ «
انواع پیراهن پشمی در مدلهای انحصاری از	۶۸۰ تا ۳۱۵۰ «
انواع ربدوشمیز پنبه دوزی انحصاری از	۴۵۰ تا ۱۱۵۰ ریال
انواع شورت فانتزی از	۲۵ تا ۵۵ «

انواع کرست در مدلهای انحصاری فروشگاه بزرگ ایران سوساآلمانی لادابل انگلیسی و نوترانا

آلمانی با نازلترین قیمت از ۱۵۰ تا ۵۵۰ ریال

کفش مشبرو و رنی چروک و جیر از ۲۵۰ تا ۱۱۵۰ ریال

طبقه سوم

انواع بلوز تریکو مخصوص نوزاد تا ۶ سال از	۲۲۰ تا ۴۶۰ ریال
انواع راکت تریکو مخصوص نوزاد تا ۶ سال از	۲۴۰ تا ۴۶۰ «
انواع شلوار در طرحهای مختلف از ۱ تا ۶ سال از	۲۰۰ تا ۴۴۰ «
کاپشن شلوار پسرانه از مخمل کاشان ۲ تا ۶ سال از	۶۸۰ تا ۷۶۰ «
لباس یکسره مخصوص نوزاد تا ۱ سال از	۱۸۰ تا ۴۷۰ «
انواع لباس مخصوص نوزاد تا ۱ سال از	۷۵ تا ۴۷۰ «
پیراهن دخترانه در طرحهای مختلف از	۵۰۰ تا ۸۶۰ «
تونیک و شلوار دخترانه ۲ تا ۶ سال از	۶۶۰ تا ۱۲۰۰ «
سارافون دخترانه از ۱ تا ۶ سال از	۴۲۰ تا ۵۳۰ «
کت و کلاه از بلوش فرنگی از نوزاد تا ۴ از	۶۲۰ تا ۶۶۰ «
پالتو دخترانه و پسرانه از ۲ تا ۶ سال از	۱۰۵۰ تا ۱۵۰۰ «
پالتو دخترانه از	۸۵۰ « ۱۸۵۰ «
بارانی دخترانه از پارچه نینوآلمانی	۸۵۰ « ۱۶۵۰ «
بلوز دخترانه از	۲۵۰ « ۵۷۰ «
لباس مترل یکسره کرکی	۲۵۰ « ۲۹۰ «
شلوار پشمی دخترانه از	۲۵۰ تا ۵۵۰ ریال
تونیک شلوار مخمل کاشان از	۹۵۰ « ۱۱۰۰ «
پارچه پشمی اسپرت ۱٫۴۰ عرض از	۳۰۰ ریال بیالا
تریکو پشمی گلدار ۱٫۴۰ « «	۲۷۵ « «
تریکو پشمی آستردار ۱٫۴۰ « «	۴۲۵ « «
ابریشم طبیعی گلدار فرانسه ۹۰ بز « «	۲۷۵ « «
پارچه پشمی خارجی لباسی و دوپیسی ۱٫۴۰ عرض از	۳۷ « «
کرپ پشمی ۱٫۴۰ عرض از	۲۷۵ « «

طبقه چهارم

کت و شلوار مردانه از بهترین پارچه های خارجی و ایرانی از	۲۴۵۰ تا ۴۴۰۰ ریال
کت تک مردانه از بهترین پارچه های گلدار و ساده از	۱۰۰۰ « ۳۲۰۰ «
پالتو مردانه اسپرت و ساده از پارچه های خارجی و ایرانی	۱۹۵۰ « ۴۲۰۰ «
بارانی از پارچه نینوآلمانی در انواع مختلف مدل از	۹۸۰ « ۳۲۵۰ «
کاپشن از پارچه نینوآلمانی در انواع مدلها از	۶۰۰ « ۱۳۵۰ «
اورکت مردانه چرمی و پلوش دار آلمانی از	۱۴۵۰ « ۲۷۵۰ «
شلوار مردانه از پارچه های خارجی و ایرانی مخمل بلژیکی از	۳۵۰ تا ۱۱۰۰ ریال

بلوز یقه پشمی پسرانه در انواع مدلها از ۵ تا ۱۵ سال از	۱۵۰ تا ۴۶۰ ریال
بلوز یقه پشمی پسرانه در انواع مدلها با مارک از	۳۲۰ « ۷۰۰ «
کاپ و کاپشن پسرانه پولوش دار با کلاه و بدون کلاه از	۵۰۰ « ۱۲۵۰ «
بارانی پسرانه از پارچه نینوآلمانی از ۵ تا ۱۵ سال از	۷۰۰ « ۱۳۵۰ «
پالتو پسرانه از پارچه پشمی ضخیم با کلاه و بدون کلاه از	۹۵۰ « ۱۸۵۰ «
شلوار پسرانه و فلانل پشمی « «	۱۸۰ « ۶۵۰ «
شلوار کرکی مدل دمپاگاد و ساده از	۱۵۰ « ۴۶۰ «
پیراهن کرکی پسرانه از ۵ تا ۱۶ سال	۱۶۰ « ۲۲۰ «
پیراهن و شلوار کرکی پسرانه از ۵ تا ۱۶ سال	۲۳۰ « ۲۹۰ «

بلوز یقه اسکی مردانه از کرک و شتلند از	۴۵۰ تا ۱۰۵۰ ریال
بلوز یقه اسکی و سه دکمه از کرک و ترویرا از	۲۵۰ تا ۳۲۰ «
بلوز بدون آستین از	۴۲۰ تا ۴۹۰ ریال
ژاکت مردانه لمزدل و شتلند و کرک از	۵۸۰ تا ۱۱۵۰ «
بلوز یقه قی شرتی ترفی از شتلند و ونل از	۲۵۰ تا ۸۹۰ «
بلوز سه دکمه از کرک و لمزدل مردانه از	۴۷۰ تا ۷۵۰ «
کاپشن تریکو با چرم و جیر مردانه از	۱۱۰۰ تا ۱۷۵۰ «

بوتیک فروشگاه بزرگ ایران ظرف ۱۴ ساعت شیک ترین کت و شلوار دلخواه را تحویل میدهد

انواع لباس زیر تو کرک و پشمی از نوزاد تا ۶ سال از	۶۰ تا ۱۲۰ ریال
انواع شلوار تو کرک مخصوص نوزاد تا ۶ سال مخصوص زیر از	۷۵ تا ۸۵ «

ساعات کار : ۹ صبح تا ۸½ شب

پارکینگ فروشگاه برای مشتریان عزیز مجانی است

تلفن ۷۱۷ تا ۶۶۰۷۱۱

از فروشگاه بزرگ ایران با اطمینان خرید کنید

یادداشت‌های سیاسی روز

از سرویس سیاسی و دیپلماتیک اطلاعات

ایران دخالت شخص ثالث را در اختلافات باانگلیس اجازه نمی‌دهد

در خلیج فارس کوشش‌های تازه‌ای باهدف واردساختن اعراب به اختلافات ایران و انگلیس بر سرآینده سه جزیره تنگه هرمز بعمل می‌آید که بغداد به عنوان کارگردان آن شناخته شده است .تهران از هنگام شروع مذاکرات بالندن پیوسته یادآور این نکته‌بوده است که اختلافات مربوط به جزایرمسئله‌ای است که میبایستی مستقیما میان ایران و انگلیس حل‌وفصل شود و تهران دخالت شخص ثالثی را دراین اختلافات نه جایز میشمارد و نه اجازه میدهد. اما صرف‌نظراز توجه‌ای که دول عربی به‌این اخطار ایران نمودند ، مطبوعات آنان که جیره‌خوار عوامل شناخته شده‌ای بشمار میروند ، هدف های مربوط به دخالت دادن عوامل ثالثی را در اختلافات ایران و انگلیس دنبال میکنند و در راه حصول به‌این هدف‌ها بهره‌برداری ازبحران روابط ایران و عراق را نیز ازنظر دور نمیدارند.

اظهارات رهبران بغداد در مصاحبه با روزنامه السیاسیه چاپ کویت که ایسن جزایر متعلق به اعراب است حکایت مردی را بیاد می‌آورد که به ده راهش نمیدادند و سراغ خانه کدخدا را میگرفت.

رهبران بغدادکه این روزهابه نطق وخطابه افتاده‌اند، درادامه‌این کار آنچنان بی‌مهارتی نشان میدهند که‌برای هیچیك از کشورهای منطقه جای شك باقی نمیگذارد که پشتیبانی های خام آنان در دفاع ازباصطلاح«عربیت خلیج» هدفی جز باز کردن جای پائی در خلیج فارس برای حصول آرزوها و رویاهای خاطر آنان ندارد.

ازپرسپولیس تا قاهره

پرزیدنت « لئوپولدسید ارسنگور» رئیس جمهوری سنگال در راس هیئتی عالیرتبه از سازمان وحدت‌افریقا یک دیدار حقیقت یابی از خاور میانه را باهدف نحوه یاری‌سازمان مذکور به آرمان های استقرار صلح آغاز میکند. سنگور روسای جمهوری سه‌کشور دیگر افریقائی سیاه از جمله نیجریه و گابون در این دیدار از اسرائیل و جمهوری عرب مصر دیدن خواهند کرد. مسافرت این‌هیئت از آنجا اهمیت دارد که نتایج آن در موازنه موقعیت آفریقای سیاه نسبت به بحران خاورمیانه بدون تاثیر نخواهد بود وناظران امور در تجزیه وتحلیل ماموریت این هیئت یادآور این نکته‌اندکه‌رئیس جمهوری سنگال قبل از شروع این سفر مذاکرات مفصلی در پرسپولیس و تهران بارهبران وشخصیت‌هائی که برای شرکت در جشن های دوهزار و پانصد ساله به‌ایران آمده بودند صورت‌داده وبا انجام این مذاکرات وی با فکر بازتر و بادر دست داشتن حقایق بیشتری ماموریت خود را آغاز میکند.

سرنوشت مجیب الرحمن

اشاره پرزیدنت یحیی‌خان در مصاحبه‌با مجله نیوزویک دائر برآنکه « چنانچه ملت پاکستان خواستار آزادی مجیب‌الرحمن‌رهبر حزب غیر قانونی عوامی لیگ شود وی اورا آزاد خواهد کرد»، شایعاتی را که اخیرا در اطراف سرنوشت مجیب عنوان گردیده، تا حدودی تایید میکند.

شایعات در اطراف آزادی مجیب ازهنگامی بالا گرفت‌که‌در داکا پایتخت پاکستان‌شرقی، ملاقات های متعدد میان همسر مجیب ودکتر عبدالمالک فرمانداریاکستان شرقی چنین‌تعبیر شد که مالک باهدف میری ساختن مجیب از اتهام خیانت ، میان رهبران دوبال پاکستان نقش میانجی برعهده گرفته است. این اظهار نظر از آنجا توسعه بیشتری یافت که مالک خود نیز بنگالی اصل و دیگر آنکه ازدوستان نزدیک یحیی‌خان بشمار میرود. مجیب به دنبال‌اوج‌بحران پاکستان شرقی که پاکستان را در معرض تجزیه قرار داده بود به‌اتهام خیانت و تجزیه طلبی بزندان افتاد ومحاکمه او اینک چندین‌ماه‌است که در پاکستان‌غربی دریک دادگاه نظامی ادامه دارد.

اشاره یحیی‌خان اینک‌در محافل سیاسی پایتخت‌های جهان‌که‌سرنوشت بحران‌پاکستان را ازسرنوشت‌مجیب جدانمیدانند موردتفسیر است. طبیعی است که در پاکستان شرقی مجیب که از محبوبیت قاطعی برخوردارا‌ست اشاره یحیی‌خان‌روزنه امیدی نسبت به هدف آشتی میان رهبران دوبال پاکستان بوجود آورده باشد . اما به عقیده ناظران امور اشاره یحیی‌خان در محافل پاکستان غربی احساس مشابه‌ای را نتیجه نخواهد داد، در بحبوحه بحران پاکستان در حالی که در پاکستان شرقی آوای طرفداری از مجیب سر به‌آسمان بود در پاکستان غربی آنچنان نفرتی نسبت به هدف‌های تجزیه طلبان‌حزب عوامی‌لیك و رهبران آن ابراز میشد کـه چنانچه دولت یحیی‌خان اقدامات عاجلی به فرو نشاندن آتش این خشم نشان نمیداد ، چه‌بسا این احساسات در پاکستان غربی‌نیز منجر به بحران تازه‌ای میشد.

اینك ناظران امور باتوجه به گذشت چندین ماه از بحران‌پاکستان‌وفرو نشستن‌احساسات ضد مجیب درپاکستان غربی اینطور نتیجه میگیرند که اشاره اخیر یحیی‌خان به آزادی مجیب گواه دیگری‌به تصمیم به ادامه‌سیاست مصالحه‌جویانه‌ایست که رئیس جمهوری از مدتها قبل درقبال بحران پاکستان شرقی اتخاذ و دنبال کرده است.

میتوان نتیجه گرفت که حتی طولانی کردن و معلق نگاهداشتن محاکمه مجیب تاحدودی هدف سست کردن احساسات ضد مجیب را در پاکستان غربی دربر داشته است .

ناظران سیاسی در اظهار نظرهای خود در اطراف سرنوشت مجیب حتی پا را از این فراتر گذارده‌اند و معتقدند چنانچه مجیب‌از اتهام خیانت مبری شود به‌او اجازه داده خواهد شد مجددا به صحنه سیاست باز گردد و فعالیت‌های سیاسی خود و حزب عوامی‌لیك را در چهارچوب اتحاد پاکستان دنبال کند.

ایرانیان اخراجی از عراق از فجایع وحشتنا کی خبر میدهند

علیرضا طاهری

اینجا در دشت پهناور طنجور ـ دوازده کیلومتری شهرستان بروجرد ـ چهار هزار و هفتادو سه نفر ایرانی رانده ازعراق را در ششصد وپنجاه چادر زمستانی ، جای داده‌اند . آنها، بی‌خبر از عزیزان خودبانگرانی به آینده چشم دوخته‌اند . باهر پرسش ما ، پیراهن ها را به یکسو میزنند تا جای زخمها ، سوختگی ها و تازیانه ها را نشان بدهند . نه تنها در میان این گروه بلکه در اردوگاه های کرمانشاه، اهوازوخسروی نیز کمتر کسی را میتوان‌یافت که داغی بردل‌و اثری‌ازشکنجه های بیرحمانه عمال رژیم یعنی عراق را بر بدن‌نداشته باشند.

در میان ایرانیان رانده‌شده از عراق ، مانرانی را خواهید یافت که بهنگام دستگیری توسط شرطه ها و مامورین سازمان امنیت رژیم یعنی، حتی مهلت آن که طفل خود را از گهواره برگیرند ، به آنها داده نشده است .

اینجا مردی را می بینید که‌در حال نماز ، گرفتار مامورین عراقی شده است ...

ده هزار اخراجی

در آستانه شهریورماه گذشته، باردیگر رژیم یعنی عراق‌اقدام به راندن ایرانیان از خاك خود کرد و از آن زمان تاکنون ، بیش از ده هزار نفر ایرانی‌را پس از آن که به وحشیانه‌ترین طرق شکنجه داده‌اند ، ازعراق بیرون رانده‌اند . رژیم یعنی عراق ، به گمان این که با راندن ایرانیان ازخاك خود ، میتواند لطمه‌یی به برنامه های ایران بزند، با شتاب وبیرحمی هرچه تمامتر ، حتی کودکان‌را نیز از راه مدرسه ربود وآنان را روانه ایران کرد .

در حال حاضر ایرانیان رانده شده از عراق در اردوگاههای ویژه شیروخورشید سرخ در کانون کارآموزی و مساجد کرمانشاه ، در خزینه و کانون کارآموزی اهواز ، دشت‌طنجور در بروجرد و بالاخره درنصیر آباد خسروی بسرمیبرند . این ایرانیان از مزر های خسروی، آبادان،ایلام ، مهران، شلمچه، سوسنگرد و دهلران ، روانه ایران شدند در حالی که‌رگبار مسلسل ، آنان را بدرقه می‌کرد .

اردوگاه ویژه شیرو خورشید در طنجور بایك موتوربرق ۱۲۰ کیلوواتی،دو دستگاه‌آمبولانس و یك درمانگاه ، شرائط یك زندگی موقت را برای ایرانیان رانده شده از عراق ، فراهم آورده است و شناسایی این گروه با سرعت ادامه دارد . در اردوگاه «طنجور» ۲۳۰۶ نفر مرد ، ۳۳۶ نفر زن ، ۶۶۲ نفر دختر و ۷۶۹ نفر پسر هستند و در این میان پیرمرد های‌نودو چندساله و اطفال نوزاد را نیز میتوان یافت . در فاصله نزدیك به دو ماه اقامت این دسته در اردوگاه ویژه شیرو خورشید سرخ ایران ، سه نفر براثر شکنجه عمال عراقی ، درگذشته‌اند و از سوی دیگر ۹ نوزاد بدنیا آمده است .

به ایرانیان رانده شده از عراق ، روزی دو وعده غذای گرم و سرد داده میشود و از آن جا که منطقه بروجردبسیار سردتر از محل زندگی آنان است ، تاکنون شش هزار پتو و چندین هزار پالتو و لباس گرم به دشت طنجور فرستاده شده است .

قساوت شرطه‌ها

در برابر ما صدها لب‌یکصدا می جنبد . از کلمات ، نفرت می چکد و نگاه ها سرشار از نکرانی‌است... جلیل‌محدرآموز بیست‌ودو ساله که از ایرانیان متولد و مقیم عراق است می گوید :

ـ آقا زن من حامله بود . ساعت پنج صبح دردش گرفت . من با شتاب بیرون رفتم تا ماما خبر کنم . از خوشحالی این که بزودی پدر میشوم ، در پوست نمی‌گنجیدم‌اما‌همه‌این خوشحالی ها ناگهانی تمام شد . من و ماما در راه خانه بودیم که شرطه‌ها سررسیدند . آنها تا فهمیدندکه من‌ایرانی هستم،مرا کشان‌کشان بطرف یک کامیون روباز بردند تا روانه مرز کنند . آقا ، باور کنید که‌باشرطه‌ها یک‌کلام حرف هم نمیتوان زد . من گریه می کردم،التماس میکردم‌اما فایده‌ای نداشت . ماما جیغ میکشید که مگر شمامسلمان نیستید، همسر این مرد حامله است و ما باید هرچه زود تر خود را به زائو برسانیم . اما شرطه ها در جواب اورابالگد از خود راندند و مرابداخل کامیون انداختند. آن‌جا هم گروهی از ایرانیان‌با لباس خواب توی هم میلولیدند و گریه میکردند . آقا ، از آن موقع تابحال دو ماه است که نه از حال زنم خبر دارم و نه از حال بچه‌ام .

گریه به «محمد راموز» امان نداد و من درمیان هق‌هق او شنیدم که میگفت :

ـ آقا ،من نمیدانم زنم مرده است یا نه ... بیرحمها اجازه ندادند ماما را به سر بالین او ببرم !.

رشته کلام را سیدعلی درستکار بدست میگیرد . او نود سال دارد و بیش از آن که حرف بزند ، گریه میکند :

ـ من در استان کوت ، شهر «حی» زندگی میکردم . نیمه‌های شب بودکه‌ماموران امنیتی‌عراق به خانه ما آمدند . آن شب وقتی‌شرطه‌های‌عراقی وماموران امنیتی در خانه ما را کوفتند ، پسرم رفت و در را باز کرد . من صدا زدم «باباجان ، سعید جبار پسرم،مهمان رسیده؟» ... اما هنوم حرفم را تمام نکرده بودم که آنها به داخل خانه ریختند . دهان هرکدام ما باز میشد ، مشت و لگد و ضربه های باتون ، آن را می بست. ماموران امنیتی ، بدون‌اعتناء به التماس ها و ناله های زن‌وبچه هایم ، مرا همراه با یکی از پسرانم که بیمار بود ، با خود بردند ما فریاد میزدیم که‌لااقل اجازه بدهید عزیزان خودمان را هم همراه ببریم اما جوابی نمی گرفتیم جز ضربه های باتون ... در آن حال ما را که لباس خواب پوشیده بودیم به داخل یک کامیون ریختند . توی آن کامیون شصت نفر را جمع کرده‌بودند.وقتی به‌نزدیکی های مرز رسیدیم ، ما را همراه با یک عده دیگر از ایرانیان ، با مشت و لگد پائین انداختند .

پیرمرد نودوسه ساله باپشت دست ، اشک را از تنها چشم روشن خود پاک کرد و سپس افزود :

ـ ما روی هم صدوهشتادو چهار نفر بودیم کـه در میان کوهستان رهایمان کردند . به ما گفته بودند که جلو برویم و اگر در فکر بازگشت باشیم ، ما را خواهند کشت . ما پیش رفتیم . هوا سرد بود و ما در کوهی‌پوشیده‌ازبرف، نمیدانستیم چه‌کار کنیم و به کدام طرف برویم .

«فاروق‌خرمیان» ۱۸ ساله ، دنباله کلام پیرمردنودوسه ساله را گرفت :

ـ آقا ،ما دو روز تمام بدون آب و غذا ، درمیان کوه پربرف و یخ بسته سرگردان بودیم . من بچشم خود دیدم که چهار نفر از ما طاقت‌سرما و گرسنگی را نیاوردند و از پای درآمدند.

«فاروق خرمیان» اشاره‌ای به پیرمرد نودوسه ساله کرد و گفت :

ـ جوانتر ها ، این مرد را گفتند که باید همراهشان به اداره «امن»بروم . پرسیدم چرا، من که کاری نکرده‌ام . اما جوابی جز چند مشت به من‌داده نشد .

«جاسم» بر سر انگشت لبانش را گاز زد و افزود :

ـ نگاه کنید ! دندان های مرا شکسته‌اند ...

«مرتضی عاژغ» یکی دیگر از آوارگان ، بمیان حرف جاسم دوید :

جاسم ، کمرت را هم نشان بده . .

... و بعد به من رو کرد و گفت :

ـ پشت اورا باتازیانه تکه‌وپاره کرده بودند .

«جاسم» پیراهنش را بالا زد ، هنوز جای پای تازیانه در پشت او کاملا خوب نشده بود .

ـ میدانیدآقا ، وقتی مرا به اداره «امن» بردند ، پیشنهاد دادند که برای‌بعثی ها درایران جاسوسی کنم ودرعوض مطمئن باشم که به پدر ومادر وبرادرانم آزاری داده نخواهد شد . من به صورت مامور امنیتی عراق تفو انداختم و آنها هم مرا به‌یك نیمکت‌بستند وتازیانه زدند .نمیدانم‌چندبار اما همین قدر بیادم هست که وقتی پنجاه و هفتمین‌ضربه رابائین آوردند، دیگر من از حال رفته بودم و نمیتوانستم ضربه ها را بشمارم!

«رحیم ناصری نژاد» دکاندار مقیم کاظمین ، فریاد زد :

ـ آنها ، ایرانیها را وحشیانه شکنجه میدهند ، من سی سال است که درعراق زندگی میکنم اما در این سی ساله ، هرگز با ما یك چنین رفتاری که‌رژیم بعثی حسن‌البکر میکند ،نشده بود . ماموران امنیتی وشرطه های عراقی دستور داشتند که در هرکجا با یك ایرانی روبرو شدند ، فورااورا تحویل کامیون های عازم مرز بدهند . آنها به خانه های ما ریختند و بیرونمان کشیدند . .

مرتضی عاژغ که از محصلین مدرسه ایرانی شرافت در بغداد است ، گفت :

بعثی های عراق ما را بهانه قرار داده‌اند تا از جنك بر سر گرفتن حقوق اعراب شانه‌خالی کنند . رفتار انها با یهودیها بهتر از رفتاری است که با ایرانیان دارند . انها به ما می‌گفتند ما اسرائیلی ها را بیشتر از ایرانی ها دوست داریم ..

رحیم ناصری‌نژاد که‌گوشه‌یی از گفته های او را آوردیم ، به مردی با مو های خرمایی و صورتی پوشیده با کك و مك اشاره کرد و گفت :

ـ از «غضبان» بپرسید ، چه بلایی به سرش آورده‌اند .

مرد موخرمایی ، جلو آمد . نام او رانوشتیم : غضبان‌بسطامی و پای صحبتش نشستیم . غضبان بسطامی تکمه های پیراهنش را باز کرد . اثر زخمی که برشکم او بود ،همه را تکان داد .شیار های سرخ و برآمده گوشت... «غضبان بسطامی» گفت :

ـ هشت ماه تمام مرا شکنجه دادند . این زخمهایی که می‌بینید ، اثر برق است . عمال رژیم بعثی عراق ، شکم مرا با برق سوزاندند چون جوابی‌برای سئوالهایشان نداشتم . آنها میخواستند که ماموران ایرانی مقیم عراق را نام ببرم و من که از درد به خود می‌پیچیدم ،فریاد میزدم : «من نمیدانم .نمیدانم ایران در عراق ماموری دارد یا نه ...» اما آنها باز به‌شکنجه ادامه میدادند . هربار من از حال میرفتم ووقتی به هوش می‌آمدم ، شکنجه از سرگرفته میشد .

راههای وحشتناك

«غضبان بسطامی » با دقت و احتیاط تکمه های پیراهنش را انداخت .درست مثل آن که هنوز برخورد پوست زخمیش با پارچه پیراهن ، زجرش میداد . درین حال ، محمد محمود ، گوشه‌یی دیگر از شکنجه های ماموران عراقی را بازگو کرد:

ـ ماموران امنیتی عراق، راه های وحشتناکی را برای‌شکنجه دادن بوجود آورده‌اند . مثلاخود مراسه چهار روز تمام به یك پنکه سقفی ، آویختند و پنکه را به گردش درآوردند . در آن‌حال، مرا سئوال پیچ میکردند و یا از من می‌خواستند که برایشان جاسوسی کنم !... بالاخره در حالی مرا رهاکردند که‌له شده بودم و پول و ساعتم را برده بودند.

«جواد کریمی » که هنوزاثر شکافتگی لبش دیده میشد ، گفت :

ـ مراهم کتك زدند . پانصد دینار پولی را که بهمراه‌داشتم گرفتند و وقتی در جواب آنها گفتم که کوچکترین اطلاعاتی ندارم ، آنقدر با مشت بدهانم کوفتند که مرتب خون تفو می کردم . من هنوز درد ضربات لگد و مشت آن بیرحمها را در شکم حس میکنم . برای آنها اهمیتی نداشت که چه‌قدر وحشیگری میکنند و ازین راه چه چیز عایدشان میشود .آنها فقط به آزار و شکنجه دادن ایرانیان فکر میکنند !

«جواد کریمی » روبه‌نوجوانی که کنارش ایستاده بود کردو گفت :

ـ مهدی ، تو بگو در کجا دستگیرت کردند ؟

«مهدی علیزاده » جواب‌داد :

ـ شب جمعه بود . از بغداد به کربلا میرفتم . وقتی داخل حرم شدم و برای نماز ایستادم، یك شرطه سر رسید و پس یقه‌ام راگرفت . بمن فرصت‌داده نشد که حرفی بزنم یا چیزی بگویم . حالا من اینجا هستم و همه عزیزانم در کجا ، خدامی داند . من یك دکان سراجی و اجازه کسب داشتم اما هیچکدام ازاینها اثری دردل‌سنگ‌ماموران امنیتی عراق‌نکرد.

سید حمدان محسنی ،بارنك ورویی پریده‌وسراپالرزان دنباله کلام راگرفت :

ـ من و مادر پیر وکورم در خانه بودیم که شرطه ها آمدند. در را بازکردم و پرسیدم:«برادر ها چه خبر شده ؟» گفتند :«بیا برویم اداره امن ... » من همراه آنها به سازمان امنیت عراق‌رفتم و با دیدن چند ایرانی دیگر فهمیدم موضوع از چه قراراست. از آنها خواستم ، مرابامامووران خودشان به خانه ببرند تا مادر پیر و کورم را هم بیاورم ولی جواب این بود:

«ما به هیچکس‌مهلت‌نمیدهیم! به ما مربوط نیست که مادر تو کور است !»

پیر مردی بلند قامت ، بسوی مایپش میاید ورقه کاغذی را بسوی ما دراز میکند . روی کاغذ نام چند دارو ،طرزاستعمال آنهاو نام یك دکتر بچشم می خورد :

الدکتر ابراهیم حسین .

دبلوم اختصاص بالامراض العصبیة و العقلیه والنفسیه من جامعة لندن.

نام بیمار نیز روی نسخه مشخص شده است : سلطانه ابراهیم .

پیر مرد ، نسخه را همچنان در دست نگاه میدارد ومیگوید:

ـ این نسخه‌یی است که سه چهار روز پیش از بازداشت توسط ماموران عراقی برای‌زنم پیچیدم . زن من بسختی می‌توانست راه برود و مشغول معالجه‌اش بودیم که شرطه ها سر رسیدند . من و پسرم(صادق محمدنقی) در خانه نبودیم که شرطه ها سر میرسند .عروسم وحشتزده فرار میکند اما زن بیچاره من که نمیتوانسته راه برود ، به چنك شرطه ها می‌افتد . وقتی ما رسیدیم ، زن من در گوشه‌یی از حال رفته بود و حالا نصف بدنش فلج‌شده است .

صادق محمدنقی ـ پسر پیر مرد ـ در حالی که پدر پیر خود را دلداری میداد ،گفت :

بقیه در صفحه ٤

چند نکته

● محوطه اردوگاه رانـده شدگان در دشت «طنجـور»، وسعتی معادل چهار هکتـار دارد .

● این محل ،بخاطر آن که دارای قنات آب است، برای اسکان ایرانیان رانده‌شده از عراق درنظر گرفته شد .

● حفاظت فیزیکی اردوگاه به‌عهده یک گروهان پیاده از تیپ ۸٤ ژاندارمری است .

● بزودی دور اردوگاهرا با سیم‌های خاردار محصـور خواهند کرد .

● معادل ۱۸۵ هزار تومان دارو در اختیار درمانگاه اردوگاه قرار داده‌شده‌است.

● یک پزشك بطـور فولتایم برای درمانگاه اردوگاه‌خدمت میکند .

● این پزشك‌بطور متوسط روزانه ۲۰۰ بیمار را معاینه میکند .

● ۳۸٦ نفر علیه ابلـه ، ۳۷۰۳ نفر علیه‌وبا ـ ۵۱۸ نفر ثلاث ـ ۵۰۰ نفر توام ـ ۱٤۸ سرخك و جمعا ۸٦۷۵ نفـر واکسینه شده‌اند.

● تاآین لحظه ۱۸۹۸۵ تکه لباس مختلف دراختیار رانده شدگان از عراق، قرار داده شده است .

● یکی از مشکلات بـزرگ موجود در اردوگاه مسـاله تحصیل ،دانش‌اموزان رانده شده از عراق است .

● برای بزرگسالان ۵۰ریال و برای خردسالان ۲۵ ریال جیره روزانه تعیین شـده است .

● عملیات داخلی اردوگاه‌ر یک سازمان شبیه بشهرداری اداره‌میکند.شهرداری‌اردوگـاه به ۵ منطقه تقسیم شده . د رفتگر دارد .

● روزی‌چهاربار توالت‌های اردوگاه را کاملا شست وشو میدهند .

تبریکات

نیمسار سپهبد تقی مشاور

نپل بدرجه پرافتخار سپهبدی را که نشانه‌ی مهرخدایگان شاهنشاه آریامهر به آن تیمسار خردمند و نیك اندیش است از صمیم قلب تبریك عرض میکنم . **سرهنگ ابوالقاسم سعیدی**

سرکار سروان پرویز شیخان

ارتقاء درجه جنابعالی را صمیمانه تبریك عرض نموده و توفیق شما را خواستارم . **کاظم نفر**

سرکار سرگرد جمشید جانبازوسرکار سروان‌منطقی

ارتقاء درجه آن دوستان ارجمند را از صمیم قلب تبریك میگوئیم . **پرویز ایجادی . شکراله شجاعی**

آ ـ ۲۲۵۲۱

جناب آقای دکتر فرهودی

ریاست محترم انجمن شهر پایتخت

حسن‌انتخاب‌آقای حاج محمد کشاورز جود رابنمایندگی از طرف انجمن شهرتبریك عرض نموده موفقیت بیش ازپیش ایشان را در راه خدمت به شاهنشاه آریامهر و مردم پایتخت بویژه اهالی شهر ری آرزو دارد .

آ ـ ۵۲۳۷٤ از شهرری ـ محمد رحیمی

سرکار سرگرد علی‌اکبر سرمستی

ارتقاء درجه را از صمیم قلب تبریك عرض نموده‌موفقیت بیش از پیش شمارا در خدمت بشاهنشاه آریامهر و میهن‌عزیز آرزو دارم . **حاج حسین جلوه آ ـ ۵۵۳۳۸**

جناب آقای فتحاله امیرعلائی

آجودان کشوری اعلیحضرت همایون شاهنشاه آریامهر و عضو هیئت اجرائیه کمیته ملی المپیك ایران

انتصاب آنجناب را بسمت آجودان کشوری شاهنشاه آریامهر ازطرف خود و کلیه اعضاء کمیته ملی المپیك‌ایران تبریك گفته و امیدوارم در خدمت بشاهنشاه‌آریامهر وجوانان کشور بیش‌از پیش موفق باشید .

دبیر کل کمیته ملی المپیك ایران دکتر رهنوردی

آ ـ ۵٦۸٤۰

بتون آماده دردسرکمبود جادرکارگاه‌شمارا حل میکند.

بتون باتیمان

بلوارالیزابت ۴۱ ساختمان باتیمان

تلفن دفترمرکزی ۶۳۱۹۵۲ ـ ۶۳۱۳۶۰

مارگو

موتورمولد برق

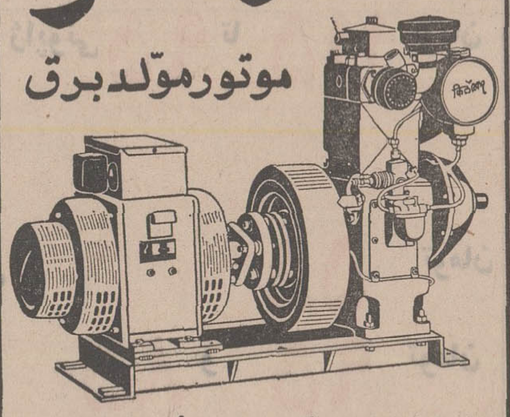

مصرف برق شمارا هرکیلووات کمتراز ده شاهی تأمین میکند. اکثرمهمانخانه ها، قهوه‌خانه ها ، ویلاهای ییلاقی وجوجه‌کشی‌ها ومؤسسات مشابه ، مجهزبه موتورمولدبرق **مارگو** به‌قدرت ۳ کیلووات میباشند . سوخت موتورمولدبرق مارگو گازوئیل است و بایك هندل دوشن میشود و در هرساعت فقط یك ریال ونیم مصرف دارد. مولدبرق مارگومجهزبه رگولاتورو تابلواست وبرق آن هرگزلرزش ندارد. **ساخت کارخانجات معظم «کرلوسکار اویل انجینزبیتید ـ پونا ـ ایندیا»**

نماینده انحصاری :

شرکت ایران مارگو محدود ـ خیابان آبزنهاردشماره ۲۲۲ بین چهارراه اسکندری وکندی ـ ساختمان مارگو ـ

تلفن ۹٦۰۳٦۳ ـ ۹۵۵۷۷۸

ایران مارگو

(Issued in conjunction with the Engineering Export Promotion Council, Calcutta INDIA)

ورقه‌های ساختمانی

وِلکس

محصول کارخانجات وِلکس رشت

عایق گرما

عایق سرما

عایق صوت

یک ساختمان چند طبقه باورقه‌های وِلکس بدون استفاده ازآجروتیرآهن

دیوار ولکسی با مغز بتونی

شرکت سهامی ولکس ایران

تهران ـ چهارراه تخت جمشید ـ خیابان روزولت ۱۰۹

تلفن ۸۲۵۷۷۵

آدرس کارخانه : رشت اول جاده فومن

تلفن : ۴۳۲۹

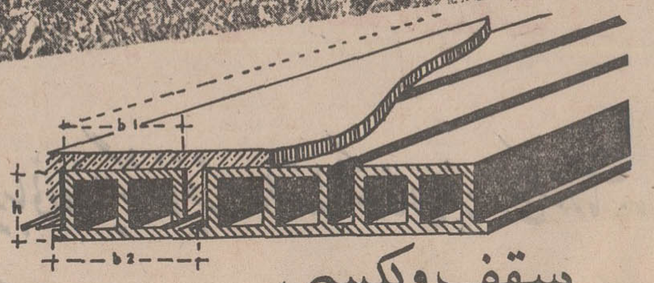

سقف ولکسی

VELOX IRAN CO.

109 Roosevelt Ave. Tel. 825775 Tehran

در تصادف مینی بوس ۲ پزشک کشته شدند

بعد از ظهر روز گذشته در یک حادثه رانندگی که در ۶ کیلومتری شاهی روی داددو پزشک اهل ساری بنام های دکتر نوذر نصرتی و دکتر صادقی کشته شدند .

حادثه بعلت برخورد مینی‌بوس شماره ۷۳۴۱۶ تهران‌الف براندگی محمود صفائی با اتومبیل سواری شماره ۲۵۲۳۲ ساری براندگی دکتر نوذر نصرتی اتفاق افتاد .

خبرنگارمادر شاهی گزارش داد :

عصر دیروز هنگامیکه مینی‌بوس شماره ۷۳۴۱۶ ازساری عازم شاهی بود در ۶ کیلومتری شاهی بااتومبیل‌حامل دوپزشک تصادف کرد . در این واقعه اتومبیل سواری به آهن پارمئی تبدیل شد و دو پزشک بعلت شدت صدمات وارده در اولین دقایق حادثه کشته شدند

محمودصفائی راننده مینی‌بوس دستگیر شد و جریان امر از طریق مقامات مسئول تحت رسیدگی قرار گرفت .

بطوریکه گفته میشود مینی‌بوس‌حامل تعدادی ماهی قاچاق بوده است ...

دکتر بهرام صادقیان

اتومبیل سواری پس از تصادف

دکتر نوذر نصرتی

خودکشی زن جوان

امروز علت خودکشی «معصومه هاشملو» زن جوانی که در «ویلاشهر» شهریار با خوردن سمبزندگیش خاتمه داد ، معلوم شد و شوهر معصومه که جوان ۲۰ ساله‌ای بنام «علی رسا» میباشد در مورد خودکشی همسرش به خبرنگار ما در شهریارگفت : من بازنم‌هیچگونه اختلافی نداشتم . زنم که ۱۸ سال داشت فقط بمن میگفت‌من بایدر زن و خواهر شوهرم نمیتوانم زندگی کنم چون باآنها هماهنگی ندارم . من هم قول مساعددادم‌که‌بفکر منزل‌جداگانه باشم .

گزارش خبرنگار ما در شهریار حاکی‌است که «معصومه»ساعت ۱۲ظهرپریروز اقدام بخودکشی کرد.

معصومه

متهم‌اصلی قتل ویلونیست اصفهانی شناخته شد!

بازپرس دادسرای اصفهان ، «محمود تیلوی» متهم به قتل «اکبر تن ازمانی» ویلونیست اصفهانی را مجرم شناخت .شش نفر دیگر مسببین این جنایت نیز که دستگیر شده‌اند باتهام قصد ربودن «شهین» رقاصه ارکستر اکبر محاکمه خواهند شد .

سابقه قتل

اکبرتن ازمانی ویلونیست و ضرب‌گیر اصفهانی هنگامی‌که همراه دسته‌ارکستر خودبمنظور شرکت در یك مجلس عروسی بیکی از روستا های حوالی خوراسگان رفته‌بودبا توطئه‌قبلی «محمود تیلوی» به باغی کشیده شد و بطرز مرموزی به قتل رسید .

بدنبال‌این‌قتل‌هفت نفرباسامی، مرتضی عمرانی ، محمود قیلوی، احمدتقی‌پور ،معروف به «احمد گرمکی»،رضااحمدی ،مصطفی، حسن ریشی و حسن منتظری باتهام این‌جنایت توسط‌ماموران انتظامی اصفهان دستگیرشدند.

خبرنگار مادر اصفهان گزارش داد: آقای هرمزان بازپرس‌شعبه پنج دادسرای‌این شهرستان پس از تحقیقات کافی در زمینه این جنایت ، «محمود تیلوی» را در قتل «اکبرتن ازمانی» مجرم اصلی شناخت همچنین شش تن دیگر دستگیر شدگان باتهام قصد ربودن «شهین» رقاصه ارکستر «اکبر» مجرم شناخته شدند و محاکمه میشوند .

خبرنگار ما در گزارش خود می‌افزاید : پرونده این جنایت از بازپرسی خارج شد وجهت صدور کیفرخواست به دادستان اصفهان داده شد .

متهم بقتل تبرئه شد

متهم در جلسه دیروز دادگاه

وی متهم بود که بدهکار خودرا کشته است

احمد رضائی ،مردی که از ۳روز پیش به اتهام قتل یك مرد ۵۵ساله بنام‌عبدالله‌متین‌راد محاکمه میشد طبق رای قضات شعبه اول دادگاه جنائی تهران از اتهام قتل تبرئه شد .

در کیفرخواست دادسرای کرج نوشته بود : احمد رضائی در دیماه پارسال برای وصول ۱۵۰۰ تومان طلبی که ازمقتول داشت نزد او رفت ولی عبدالله از پرداخت بدهی خود سرباز زد .

بخاطر این موضوع نزاعی بین احمدرضائی و عبدالله‌در گرفت، حین نزاع احمد ، عبدالله را برزمین زد و عبدالله ۵۰ روز بعد براثر ضربه وارده در بیمارستان درگذشت .

بازپرس دادسرای کرج‌مامور تحقیق درباره قتل عبدالله شد و چون شواهد امر حاکی از مجرمیت وی بوداو را بازداشت کردو پرونده امربرای‌رسیدگی به شعبه اول دادگاه جنائی تهران ارجاع شد .

احمد در دادگاه گفت : من منکر این نیستم که به خاطر وصول پولم از عبدالله نزد او رفتم ولی هنگامی که با او صحبت میکردم ناگهان مقابل مغازه‌اش به زمین خورد که‌من او را به بیمارستان بردم .

احمد سپس گفت : اگر من عبدالله را کشته بودم چرا او در عرض ۵۰ روزی که در بیمارستان زنده بود مرا قاتل خودش معرفی نکرد ؟

قضات دادگاه ظهر دیروز پس از استماع آخرین دفاع احمد رضائی وارد شور شدند و بار دیگر کیفر خواست دادسرای کرج علیه احمد رضائی دستور آزادی او را صادر کردند .

۵ تبرئه

در هفته‌اخیر این‌مرد پنجمین متهمی است که در دادگاه های جنائی تهران تبرئه شده است .

برای زن اغفالگر تقاضای مجازات ۴ سال زندان شد

دادستان اصفهان برای زنی که باتهام اغفال یك دختر ۱۴ ساله ، تحت تعقیب قرار گرفته است ، تقاضای مجازات چهار سال زندان مجرد کرد .

این زن «خاور» نام دارد و از اهالی گلپایگان است .

خبرنگار ما در اصفهان گزارش داد: «خاور»باهمدستی مردی بنام مرتضی‌ساکن کرج دختری بنام خدیجه را اغفال کرده بود .

تراکتور واژگون شد

تراکتوری درجاده ازگل‌در نزدیکی‌قلعه «سرداری» واژگون گردیدو یك سرنشین آن زیر تراکتور جان داد :

خبرنگار ما درشمیران گزارش داد: این حادثه دیشب رخداد و مقتول عبداله نام داشت . ماموران ژاندارمری ازگل در تعقیب راننده‌تراکتور هستند .

مردی خودرا آتش زد

دیروز جوانی به نام محمد براثر اختلافی که با خواهرش اقدس پیدا کرد او را در خانه‌اش واقع درخیابان رباط کریم کتک زد .

مادر محمد از این که دید او اقدس‌راکتک میزند ناراحت شد وبه محمد اعتراض کرد، محمد از این امر ناراحت‌شد و با نفت خود را آتش زد ولی همسایگان‌آتش لباس های‌محمد راخاموش کردند و محمد را به بیمارستان منتقل کردند .

تحقیق درباره قتل «هما» ادامه دارد

بازپرس شعبه ۲۱ دادسرای تهران امروز برای ادامه تحقیق در مورد قتل عشرت قربانی معروف به «هما» ، به محل سکونت او در خیابان ۱۶ متری دوم مجیدیه رفت .

جواد کاشانی شوهر «هما» و علی فراهانی پسرخاله جواد هنوز در پاسگاه ژاندارمری مجیدیه تحت نظر ماموران قرار دارند .

جسدهماپریروز در خرابه‌ای در حوالی تاسیسات شرکت واحدانوبوسرانی(شمال‌نارمک) پیدا شد و ظواهر امر نشان می داد که هما چند شب قبل خفه شده و جنازه‌اش را بعدا به خرابه برده‌اند.

هنگامی که آقای رفیعی بازپرس شعبه ۲۱ دادسرای تهران مشغول تحقیق دراطراف قتل هما بود شوهر هما به اتفاق پسر خاله خود به پاسگاه ژاندارمری مجیدیه اطلاع‌دادند که هما از یک هفته پیش ناپدید شده است .

نوبل
NOBEL

مرکز صنایع دستی
نمایشگاه پیشرفت استانها

صنایع دستی ایران سرشار از لطافت و زیبائی و نمایشگر خلاقیت و استعداد شگوفان هنرمندان کشور ماست.
از فرآورده های دستی و هنری ما در «نمایشگاه پیشرفت استانهای کشور» دیدن نمائید تا گسترش و پیشرفت آنرا همگام با توسعهٔ اقتصادی همه جانبهٔ کشور بخوبی دریابید .
آنچه در غرفه های صنایع دستی استانهای مختلف کشور و همچنین غرفه مرکز صنایع دستی شما را بتحسین وامیدارد عبارتند از :
شیشه های رنگارنگ باطرح اصیل ایرانی ـ سرامیکهائی باطرح ونقش زیبا ـ اشیاء نقره ای باقلمزنی استادانه ـ کارهای تکمیلی بر روی چرم که بی شك شما را مسحور زیبائی خود خواهد کرد ـ پارچه های لطیف و خوش نقش و نگار ابریشمی و تبافت (کلاغه ای) ـ گلیم و جاجیم با نقشهای دست نخوردهٔ بومی ـ خاتم ، مینا و مینیاتور ، که مشخص دقت و ظرافت خاص هنرمند ایرانی است
و صدها فرآورده و صنایع دستی تکمیلی دیگر که با دیدن آن شما هم خواهید گفت :
«صنایع دستی ایران سرشار از لطافت و زیبائی و نمایشگر خلاقیت و استعداد شگوفان هنرمندان کشور ماست»
از نمایشگاه «پیشرفت استانها» و غرفهٔ مرکز صنایع دستی از روز یکشنبه ۹ آبانماه از ساعت ۹ صبح تا ۹ بعد از ظهر دیدن فرمائید.

هفته کودک در جنرال مد
بمناسبت هفته کودك جنرال‌مد قیمت‌های استثنائی پوشاك زمستانی دختران‌و پسران را اعلام میدارد

پسرانه

(بارانی کلاه) دوروپسرانه آمپرمآبل سویسی ۶۹ تومان
(پالتوکلاه) پسرانه از پارچه توئید فرانسوی ۷۹ تومان
پالتو اسپرت فرانسوی ۹۹ تومان
کت وشلوار صد درصد پشم از پارچه ژاپونی ۹۵ تا ۱۱۵ تومان

دخترانه

(بارانی کلاه) دخترانه از پارچه‌نینوآلمانی ۵۵ تومان
(مانتوکلاه) جیرانگلیسی ۸۵ و ۹۵ تومان
پیراهن پشمی دخترانه ۲۰ تومان
(پالتوکلاه) ازپارچه توئید فرانسوی ۷۵ تا ۸۵ تومان

شما میتوانید باحواله‌ای که ازشرکت تعاونی خود دارید ، پوشاك مورد نیاز خانواده را از جنرال مد تهیه کنید .
جنرال مد کوچه برلن

مجالس ترحیم

با نهایت تاسف درگذشت شادروان **محمد امینی** پدر آقای ایرج امینی کارمند وزارت امور خارجه را باستحضار میرساند.

مجلس ترحیم فقید سعید از ساعت ۳ الی ۵ عصرروز پنجشنبه سیزدهم آبان ماه جاری در مسجد جامع شهرستان کرج برگزار خواهد شد.

وزارت امور خارجه
۱ـ۲ آ ـ ۵۶۲۷۲

اداره آموزش و پرورش شهرستان کرج

با نهایت تاسف و تاثر درگذشت ناگهانی آقای **محمد امینی** پدر محترم آقای ارسلان امینی رئیس دبیرستان سعدی را باطلاع همکاران و دوستان ارجمند میرساند. باین مناسبت از ساعت ۳الی۵ بعداز ظهر روز پنجشنبه ۱۳ر۸ر۵۰ مجلس ترحیمی در مسجد جامع کرج برپا خواهد شد انتظار دارد با شرکت خود در مجلس مذکور روح آن‌مرحوم را که از فرهنگیان شایسته و با تقوی بود شاد فرمایند

رئیس اداره آموزش و پرورش شهرستان کرج ـ امیرجلالی
۱ـ۲ آ ـ ۵۵۲۷۶

بدین وسیله درگذشت برادر و پدر عزیزمان مرحوم **محمد امینی طالقانی** را باطلاع بستگان و دوستان میرسانیم مجلس ختم مردانه آن فقید روز پنجشنبه ۲۳ر۸ر۵۰ از ساعت ۳ الی ۵ بعداز ظهر در مسجد جامع کرج و ختم‌زنانه در همان روز و ساعت در منزل شخصی آن مرحوم واقع در خیابان دانشکده کوچه فارابی پلاک ۹ منعقد است.

حاج‌دین محمد امینی ،محمدعلی امینی،ارسلان امینی، ایرج امینی ، مهندس منوچهر امینی ، منصور امینی ، محمود امینی ، خانواده های محمد معین امینی ، کریم مائی، علاءالدینی ،ملاصالحی ، ایزدی ، فرهنگی ، رجبی ، نائینی.
۱ـ۲ ۵۵۳۸۰

بعموم افراد خانواده های عزادار بویژه بازماندگان آن مرحوم مصیبت وارده را تسلیت میدهیم.

در مسجد جامع سمنان
بازگشت همه بسوی خداست

با نهایت تاسف و تاثر فراوان درگذشت مادر عزیزمان را در سمنان باطلاع بستگان و دوستان میرساند. مجلس ختم در مسجد جامع سمنان برقرار است و مجلس ختم‌تهران را بعداً باطلاع سروران عزیزمیرساند.

حاجی میرزا محمدهادی فامیلی ، مهندس حسن فامیلی، دکتر نصرت فامیلی ، دکتر حسین فامیلی.
آ ـ ۵۵۳۵۶

بعموم فرزندان و بازماندگان آن مرحومه مصیبت وارده را تسلیت میدهیم.

با نهایت تاسف و تاثر درگذشت همسر و مادرمان را باطلاع اقوام و آشنایان میرسانیم. مجلس ترحیم آن مرحومه روز چهارشنبه ۱۲ر۸ر۵۰ از ساعت ۳ تا ۵ بعد از ظهر در مسجد معزالدوله خیابان گوته (نایب‌السلطنه) برگزار میگردد.

حسن رشیدی ، سعید رشیدی ، سیامک رشیدی ، علینقی شاهانی ، خانواده های : شاهانی ،اعلائی ،مخبری، اسدالله شیرازی.
آ ـ ۲۲۶۱۵

بعموم بازماندگان آن مرحومه مصیبت وارده را تسلیت میگوئیم.

بمناسبت درگذشت شادروان بانو ربابه دهبنه‌ای مجلس تذکر زنانه و مردانه از ساعت ۳ تا ۵ بعد از ظهر روز چهارشنبه دوازدهم آبان ماه جاری در مسجد مجد منعقد خواهد بود. و هزینه آن به مصرف امور خیریه میرسد

انسیه کیانی
آ ـ ۵۶۲۸۸

بعموم بازماندگان آن مرحوم مصیبت وارده را تسلیت میدهیم

با نهایت تاسف و تاثر درگذشت شادروان **محمد علی احتشامی** افسر بازنشسته (پیشکار اسبق دارائی بروجرد و لرستان) را که از صاحب‌منصبان صدیق و لایق این وزارت بوده‌اند به اطلاع میرساند. مجلس ترحیم آن مرحوم روز پنجشنبه سیزدهم آبان ماه از ساعت ۲ تا ٤ بعد از ظهر در مسجد مجد منعقد خواهد بود.

وزارت دارائی

با نهایت تاسف درگذشت آقای **محمدعلی احتشامی** شهردار اسبق شهرستان بروجرد را باطلاع میرساند.

مجلس ختم آن مرحوم از ساعت ۲ الی ٤ بعداز ظهر روز پنجشنبه سیزدهم آبان ماه در مسجد مجد برگزار خواهد شد.

وزارت کشور

با نهایت تاسف درگذشت شادروان **محمدعلی احتشامی** پدر آقای مهندس منوچهر احتشامی مدیرکل‌اسفالت را باطلاع میرساند. مجلس ترحیم فقید سعید روز پنجشنبه سیزدهم آبان ماه جاری از ساعت ١٤ الی ١٦ در مسجد مجد منعقد میباشد.

شهرداری پایتخت

سازمان تربیت بدنی ایران با نهایت تاسف درگذشت **آقای محمدعلی احتشامی** عموزاده آقای علیمحمد احتشامی از صاحب‌منصبان این سازمان را باطلاع میرساند. مجلس ختم آن مرحوم از ساعت ۲ تا ٤ بعداز ظهر روز پنجشنبه ۱۳ آبان ماه در مسجد مجد برگزار میگردد

سازمان تربیت بدنی ایران

با کمال تاسف و تاثر درگذشت آقای **محمدعلی‌احتشامی** عضو انجمن استان کرمانشاهان را باطلاع میرساند. مجلس ترحیم زنانه و مردانه روز پنجشنبه سیزدهم آبان ماه از ساعت ۲ تا ٤ بعداز ظهر در مسجد مجد منعقد خواهد بود.

استاندار کرمانشاهان ـ جواد شهرستانی

بانهایت تاسف فوت شادروان محمد علی احتشامی پدرآقای مهندس‌منوچهر احتشامی عضو هیئت رئیسه کانون‌مهندسین‌ایران را به‌اطلاع میرساند، مجلس ترحیم زنانه ومردانه روز پنجشنبه سیزدهم آبان ماه از ساعت ۲تا٤ بعد ازظهر در مسجد مجد منعقد خواهد بود.

کانون مهندسین ایران

باتاسف و اندوه بسیار درگذشت پدر بزرگوار دوست وهم‌روتارین عزیز خود آقای مهندس منوچهر احتشامی را به‌اطلاع میرساند مجلس ترحیم آن مرحوم روز پنجشنبه سیزدهم آبان ماه از ساعت ۲تا ٤ بعد ازظهر در مسجد مجد منعقد خواهد بود.

کلوپ روتاری شمال تهران

باندوه فراوان و تاثر بی‌پایان درگذشت شادروان محمدعلی احتشامی را باطلاع خویشاوند دوستان و آشنایان عزیز میرسانیم.

مجلس ترحیم زنانه و مردانه آن فقید سعید روز پنجشنبه سیزدهم آبان ماه از ساعت ٤تا۲ بعد ازظهر در مسجد مجدمنعقد خواهد بود ضمنا مراسم شب هفت آن مرحوم روز شنبه ۱۵آبانماه از ساعت ۲تا٤ بعد ازظهر در سالن شماره یک بهشت زهرابرپا خواهد بود.

بهجت‌الملوک احتشامی ـ مهندس منوچهر احتشامی ـ اکبر احتشامی ـ پوراندخت احتشامی- پرویز احتشامی ـ شهرام‌احتشامی ـ مهندس پروین احتشامی (ورتا)- منوچهر پاکزاد ـ غلامحسین احتشامی ـ ابوالفضل احتشامی- علیرضااحتشامی ـ هاشم‌خاکپور- حبیب‌الله احتشامی ـ علیمحمد احتشامی ـ دکتر عباس احتشامی- احتشام‌الملوک ندیمی ـ سرهنگ علیمحمد امیرسلیمانی ـ سرهنگ سپهرامیر سلیمانی ـ جهانگیر امیرسلیمانی ـ محمد حسین حسامی- محمد احمدی طباطبائی ـ مرتضی احمدی طباطبائی و خانواده‌های احتشامی ـ لاجوردی ـ پاکزاد ـ پارسی ـ جمشیدی ـ مژیاری- صفیاری ـ نویدی ـ کوشیار ـ حسامی ـ عالمشاهی ـشجاعی ـ بوربور ـنراقی ـ انصاری ـ صهبا یغمائی ـ جمشیدی شاهوار ـ احتشامی‌پور ـ وجدانی ـ معظمی گودرزی ـ گنجه‌ای ـ موثقی ـ سرتیپی‌یاراحمدی.

بانهایت تاثر و اندوه فراوان درگذشت شادروان محمد علی احتشامی یگانه برادر وعموی گرامیمان را به‌استحضار بستگان و دوستان میرسانیم. مجلس ترحیم زنانه و مردانه آن فقید سعیدروز پنجشنبه ۱۳ آبانماه از ساعت ۲تا٤ بعد ازظهر در مسجد مجد منعقد خواهد بود.

اکبر احتشامی ـ ایراندخت احتشامی ـ شهرام احتشامی ـ شهره احتشامی ـ شهریار احتشامی ـ شیرین احتشامی.
آ ـ ۲۲۶۶۹

ضایعه درگذشت شادروان محمد علی احتشامی مرد نیکوکار و دانشمند موجب نهایت تاسف است.این ضایعه‌را بعموم‌بازماندگان بخصوص آقای مهندس منوچهر احتشامی تسلیت میگوئیم.

با کمال تاسف درگذشت شادروان دکتر **محمود بامداد** پزشک بازنشسته این وزارت را باطلاع میرساند.

مجلس ترحیم آن مرحوم روز جمعه ١٤ آبان ماه جاری از ساعت ۹ تا ۱۱ صبح در خانقاه صفی‌علیشاه منعقد خواهد بود.

وزارت بهداری

اداره کل پزشکی قانونی با نهایت تاسف درگذشت شادروان **دکتر محمود بامداد** پزشک عالیمقام بازنشسته این اداره را باطلاع میرساند. مجلس ترحیم آن فقید سعید از ساعت ۹ تا ۱۱ صبح روز جمعه ١٤ آبان ماه ۱۳۵۰ در خانقاه صفی‌علیشاه منعقد خواهد بود.

رئیس اداره‌کل پزشکی قانونی ـدکتر طباطبائی

با کمال تاسف درگذشت شادروان دکتر محمود بامداد پدر خانم مریم بامداد کارشناس این سازمان را باطلاع می رساند.

مجلس ترحیم زنانه و مردانه آن مرحوم روز جمعه چهاردهم آبان ماه جاری از ساعت ۹ الی ۱۱ صبح در خانقاه صفی‌علیشاه برگزار می شود.

سازمان امور اداری و استخدامی کشور

بانهایت تاسف و تاثردرگذشت مرحوم دکتر محمودبامداد را باستحضار خویشاوندان و آشنایان و دوستان میرسانیم

مجلس ترحیم مردانه و زنانه آن فقید سعیدازساعت ۹ تا ۱۱ صبح روز جمعه ١٤ آبان ماه ۱۳۵۰ در خانقاه صفی‌علیشاه منعقد خواهد بود.

خانواده های : بامداد ، همائی‌نژاد ، خلعتبری ، اعلائی ،رضوانی ، رفیعی ،دیباج ، سرهنگ‌پور ، قویم.
آ ـ ۲۲۶۴۹

بعموم بازماندگان آن مرحوم مصیبت وارده را تسلیت میدهیم.

یادبود

بدین وسیله باستحضار بستگان و دوستان میرساند که جمعه ١٤ آبان ماه ۵۰ مصادف با سالگرد وفات مادر عزیزم مرحومه **بتول دولتشاهی** میباشد بمناسبت ماه مبارک رمضان هزینه مراسم بمصرف امور خیریه خواهد رسید.

مینوخ انتخابی
۱ـ۲ آ ـ ۲۲۴۹۳

بیاد جوان ناکام محمد صالح عباسپور

اکنون یکسال به اراده خداوندی‌**محمدصالح عباسپور** مسئول سابق پیش‌آهنگی رودسر با مرگ زودرس و نابهنگام چشم از جهان فرو بسته است پدرومادر وخواهر داغدارش همچنان درماتمش سوگوارند بپاس مهربانی ها شرف و فضیلت ، جوانمردی و خصلت نیکوی صالح عزیز مراسمی در مسجد ملاامیرای رودسردرشب جمعه ١٤ر۸ر۵۰ منعقد ، انتظار داریم برای روح بزرگ این عزیز از دست رفته از خداوند طلب آرامش و آمرزش شود.

جعفر ، صادق و مسلم عباسپور ، موسی اصغریان و بانو
آ ـ ۵۵۳۹۴

چون یکمین سال درگذشت همسر عزیزم مرحوم **سید جمال‌الدین فرنودی** مصادف با چهارشنبه دوازدهم آبان ماه میباشد هزینه برگزاری مراسم بعلت ماه مبارک رمضان به مصرف امور خیریه رسید. دوستان و فامیلی که مایل به قرائت فاتحه باشند در ساعت ۲ بعداز ظهر روز مزبور در ابن‌بابویه به جمع ما خواهند پیوست.

فرزانه فرنودی (اکبرنیا)
آ ـ ۲۲۶۰۷

بیاد انوش زمان

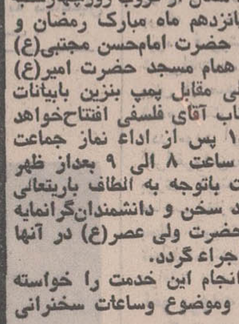

دوازدهم آبان‌یکسال است که چشم از دار فانی بسته و بسرای باقی رفته‌ای هیچوقت سلام های ساعت ۵ صبح و خداحافظی ساعت ۱۰شب‌از یاد ما نرفته همیشه منتظر تو هستیم روانت شاد و روحت آزاد باد.

همسر داغدیده‌ات فرین ـ حسن و بنفشه‌خانواده‌بهجت
آ ـ ۲۲۴۷۳

سپاسگزاری

از علماء اعلام و عموم سروران ارجمند و دوستان عزیز که در براسم چهلم فرزند ناکامم شرکت فرموده‌اند کمال‌امتنان را داشته از ایزد منان برای موالی عظام اجر و مزدمسئلت دارم.

خرم‌آباد لرستان ـ احمد نیری
آ ـ ۵۵۳۷۴

مجالس وعظ و سوگواری

با تائیدات و عنایت حداوند متعال از غروب روزچهارشنبه ۱۲ر۸ر۵۰ که مطابق با شب پانزدهم ماه مبارک رمضان و مصادف با شب ولادت باسعادت حضرت امام‌حسن مجتبی(ع) میباشد توام با جشن تولد امام همام مسجد حضرت امیر(ع) واقع در خیابان امیرآباد شمالی مقابل پمپ بنزین بابیانات استاد سخن و خطیب شهیر جناب آقای فلسفی افتتاح‌خواهد شد و شبهای ١٦ ـ ١٧ ـ ١٨ پس از اداء نماز جماعت جناب آقای موحد کرمانی از ساعت ۸ الی ۹ بعداز ظهر مستفیض میفرمایند. امید است باتوجه به الطاف باریتعالی وتحت نظر علماء اعلام و اساتید سخن و دانشمندان‌گرانمایه برنامه های مفیدی که رضایت حضرت ولی عصر(ع) در آنها ملحوظ و مشهود باشد بتدریج اجراء گردد.

از خداوند متعال توفیق انجام این خدمت را خواسته و بعدا در فواصل معین برنامه وموضوع وساعات سخنرانی باطلاع عموم خواهد رسید.

هیئت موسسین مسجد حضرت امیر
۲ـ۳ آ ـ ۲۲۴۸۵

بسمه تعالی

تالار تبلیغ و مسجد پرچم اسلام برنامه تبلیغی خود را بشرح زیر اعلام میدارد:

از شب پانزدهم ماه مبارک رمضان که مصادف باولادت حضرت امام حسن مجتبی (ع) است الی شب بیستم استاد ارجمند جناب آقای حسین نوری و از شب بیست‌ویکم الی شب بیست‌وپنجم دانشمند و خطیب عالیقدر جناب آقای‌فلسفی سخنرانی میفرمایند.

ساعت شروع برنامه ۷ونیم الی ۹ بعداز ظهر.
۱ـ۳ آ ـ ۲۲۵۹۱

تسلیت

با نهایت تاسف درگذشت شادروان دکتر حبیب‌الله موید را به بازماندگان آن شادروان بویژه به تیمسار سپهبدعلیمحمد خادمی‌وبانو تسلیت‌گفته ازخداوند بزرگ‌شکیبائی بازماندگان‌را خواستار است.

ارتشبد ازهاری و بانو
آ ـ ۵۶۲۲۶

خطیب معظم حضرت حجت‌الاسلام آقای امامی کاشانی

با کمال تاسف حادثه اسفناک درگذشت جناب مروج‌الاحکام ثقة‌المحدثین حاج‌آقا حسین مشکوتی را به جنابعالی و کلیه بازماندگان تسلیت عرض نموده دوام و بقای آن خاندان‌جلیل را از خداوند متعال خواستارم.

سید مجتبی موسوی کاشانی
آ ـ ۵۵۳۹۶

جناب آقای جلدی

با نهایت تاسف از طرف خود و کارکنان مهمانخانه‌پیست آبعلی مصیبت وارده را بحضور آن جناب تسلیت عرض نموده تندرستی آن‌فامیل ارجمندرا‌ازدرگاه خداوندمتعال خواستاریم.

مهمانخانه پیست آبعلی ـ کیانپور
آ ـ ۵۵۳۷۰

سرکار ستوان‌یکم سید حسن رسا

با کمال تاسف فوت ابوی آن سرکار را از طرف خود و افسران و درجه داران پلیس راه ششم بهمن تسلیت عرض نموده بقای عمر آن دوست گرامی را از خداوند یکتا مسئلت دارد.

ستوان یکم فرزین ، ستوان دوم صلاحی ، ستوان دوم ایزدیان ، ستوان دوم نوروزی
آ ـ ۵۵۳۵۸

سرکار ستوان یکم سید حسن رسا

با نهایت تاسف مصیبت وارده را تسلیت عرض نموده بقای عمر آن جناب و سایر بازماندگان را از خداوند بزرگ خواهانیم

بخشدار شهریار خسروی سامانی ، رئیس بهداری شهریار دکتر نورانی ،پرویز آرین‌نژاد شهردار شهریار ، استوار یکم صدفی تهرانی.
آ ـ ۵۵۳۶۰

جناب آقای یاوری دبیر دبیرستان دکتر نصیری

دبیران و کارکنان دبیرستان دولتی دکتر نصیری مصیبت وارده را تسلیت گفته بقاء عمر و سلامتی بازماندگان را از خداوند متعال مسئلت مینمایند.

از طرف دبیران‌وکارکنان دبیرستان دولتی‌دکتر نصیری- قوام‌الدین حبیبی
آ ـ ۲۲۶۰۳

جناب آقای مهندس علی‌اصغر نجم

کارکنان شرکت ملی ذوب‌آهن ایران با نهایت تاسف درگذشت بانو خدیجه تاجار را به جنابعالی و همسر گرامیتان تسلیت عرض نموده بقاء عمر کلیه بازماندگان را از درگاه قادر متعال مسئلت دارند.

شرکت ملی ذوب‌آهن ایران
آ ـ ۲۲۶۲۳

جناب آقای بهروز افشار

مصیبت وارده را به جنابعالی و خانواده محترم جلیلی تسلیت عرض مینمایم.

اردشیر فخرائی
آ ـ ۲۲۶۲۱

تیمسار معظم سپهبد علی‌محمد خادمی و بانوی محترم

کلوب رتاری شیراز با نهایت تاسف فوت شادروان دکتر حبیب‌الله موید را به جنابعالی و خانواده محترم تسلیت عرض نموده سلامتی و سعادت بازماندگان آن مرحوم را از خداوند متعال خواستار است.

رئیس کلوب رتاری شیراز- آزادی
آ ـ ۵۵۳۶۲

سیاه و سیاه

یک سئوال بسیار مهم

از همه خوانندگان مطبوعات فارسی

با آنکه کشور ما میتواند

با افزایش روزافزون تعداد با سوادان وبهبودچشمگیروضع‌اقتصادی دارای‌مجلاتی‌با

۵۰۰/۰۰۰ تیراژ

باشد معهذا هنوز هیچ نشریه‌ای موفق نشده به تیراژ ایده‌آل دست یابد مجله سپیدوسیاه درآستانه یک تحول بزرگ مطبوعاتی وبرای رسیدن به تیراژ عظیمی‌که شایسته پیشرفت های اقتصادی‌واجتماعی ایران باشد احتیاج به اظهارنظر همه علاقمندان به فرهنگ و مطبوعات دارد.

لطفا برای ما بنویسید که از یک مجله خوب چه میخواهید و بنظر شما چه‌مقالات و ریپورتاژها و مطالبی‌یک‌مجله را تابه‌آن‌حد خواندنی‌وقابل استفاده میکند که شماحاضربخرید آن خواهید شد

مجله سپید و سیاه به‌بهترین جوابهای‌عملی که دراین زمینه برسد جوائزارزنده‌ای تقدیم خواهد کرد.

لطفا جواب را به آدرس تهران- خیابان فردوسی- کوچه طبس مجله سپید و سیاه ارسال فرمائید.

تأسیس کلاس های جدید

در آموزشگاه‌ودبیرستان‌دخترانه‌خزائلی

کلاسهای جدیددوره اول ودوره‌دوم طبیعی‌وادبی تشکیل میگردد. نامنویسی همه‌روزه‌از ساعت ۲ تا ۸ بعدازظهر بعمل‌می‌آید

نشانی : خیابان شاه‌آباد- خیابان ظهیرالاسلام ـ آموزشگاه دخترانه خزائلی ـ تلفن ۳۱۷۲۶۷

دوست عزیز جناب آقای مهندس دهبنه‌ای

با نهایت‌تاثر و تاسف درگذشت مادر گرامیتان را از صمیم قلب تسلیت گفته بقای عمر و صبر و شکیبائی بازماندگان آن مرحوم را از خدای بزرگ خواستارم.

مهندس حسین زعفرانیان
آ ـ ۵۵۳۶۴

جناب آقای دکتر روشن و سرکار خانم

با نهایت تاسف مصیبت وارده را تسلیت عرض‌مینمائیم

دکتر نعمت‌الله رحیمی و بانو
آ ـ ۵۵۳۶۶

جناب آقای احمد جلدی مدیریت محترم مهمانخانه ونک

باکمال تاسف و تاثر درگذشت شادروان مادر گرامیتان را از طرف خود و کارکنان مهمانخانه چالوس صمیمانه‌تسلیت عرض مینمایم.

مدیر مهمانخانه چالوس ـ عبدالله عضدی دیلمی
آ ـ ۵۵۳۶۸

جناب آقای صمدی و بانو

درگذشت مرحوم علی صاحب‌جمع را بحضور سرکار و خانم تسلیت عرض می نمائیم.

علی‌اکبر غنی و بانو
آ ـ ۲۲۶۰۱

همکار گرامی آقای عاطفی

مصیبت وارده را به جنابعالی و خاندان عاطفی تسلیت میگویم.

مدیرکل آموزش و پرورش تهران ـ اسدالله رکنی‌فرد
آ ـ ۲۲۶۰۵

جناب آقای مهندس غلامعلی مهاجر

مصیبت وارده را تسلیت میگوئیم.

زرین‌دخت فریدی ، محسن مدرسی
آ ـ ۵۶۲۵۲

جناب آقای حسین لاله‌چینی

فوت مرحوم پدر گرامیتان را تسلیت عرض نموده‌سلامتی جنابعالی و خانواده محترمتان را آرزو میکنم.

بزرگ‌چمی
آ ـ ۲۲۵۶۵

مدیران و کارکنان شرکت سهامی تولیدی ایران جوجه

فوت مادر گرامی جناب آقای نعیم ربیع‌پور رئیس هیئت‌مدیره خود را بایشان و بانو ربیع‌پور صمیمانه تسلیت گفته و خود را در اندوه آنان شریک میدانند.

شرکت سهامی تولیدی ایران‌جوجه
آ ـ ۵۶۱۲۴

جناب آقای احمد جلدی

کارکنان هتل دربند

باکمال تاسف و تاثر درگذشت بانوی نیکوکار والده گرامیتان را به جنابعالی و خانواده محترم تسلیت عرض نموده بقاء عمر و شکیبائی آن جناب را از درگاه خداوند متعال مسئلت مینمایند.

خلیل میلانی
آ ـ ۵۶۱۴۸

جناب آقای احمد جلدی

با کمال تاسف و تاثر درگذشت بانوی نیکوکار والده گرامی را به جنابعالی و خانواده محترم تسلیت عرض نموده سلامت و شکیبائی شما را از درگاه خداوند متعال مسئلت می نمائیم.

کارکنان مهمانخانه های بنیاد پهلوی
آ ـ ۵۶۲۴۸

دوست گرامی آقای ابوتراب باقرزاده

مصیبت وارده درگذشت مادر گرامیتان را بشما و آن خانواده محترم صمیمانه تسلیت میگوئیم و در این سوگ بزرگ خود را شریک غم شما میدانیم

ایمازی، مهندس تمدن، رضازاده،سراجی ، عابدین‌پور، فیاضی ، فروتن ، مشکوری ، واثق.
آ ـ ۵۶۲۱۴

همکار گرامی جناب آقای مهندس منوچهر احتشامی مدیرکل شهرداری پایتخت

مصیبت وارده را تسلیت عرض نموده در غم بزرگ شما شریک میباشیم.

جواد صالحی ـ عبدالصالح کمالی‌زاده ـ حسین راضی ـ هوشنگ یگانی ـ محمد جناب‌زاده ـ مهدی شمسائی- توکل امیر ابراهیمی ـ عباس پورانصاری ـ اکبر قیصر- ولی‌اله افشار ـ محمد حسین جواهریان ـ نصراله ناظمی ـ فرهاد مجلسی ـ علی هداوند ـ کاظم نظر شاهسونی ـ علی بیکزاده ـ نعمت‌اله رمضانی ـ منصور احمدی ـ علی نهالی ـ سیدعلی ایجادی ـ صفر علی حسینی اکرمی.
آ ـ ۲۲۶۶۵ ۱ـ۲

جناب آقای مختاری نماینده کارگران شرکت ایران‌کاوه

بانهایت تاسف و تاثر بدین وسیله مراتب همدردی خود را با شما در مرگ برادر عزیزتان اعلام میداریم امید است خداوند بزرگ برای تحمل این غم گران بشما کمک فرماید.

کارمندان و کارگران شرکت ایران‌کاوه
آ ـ ۵۶۲۲۲

جناب آقای مختاری نماینده کارگران شرکت ایران‌کاوه

با نهایت تاسف‌وتاثر درگذشت نابهنگام برادر گرامی‌تان را تسلیت عرض نموده و برای جنابعالی و خانواده از درگاه خداوند متعال صبر مسئلت دارم.

علی سلیمانی
آ ـ ۵۶۲۲۰

دوست و همکار گرامی آقای مهندس داریوش جدیدیان

باعرض تسلیت‌وتاسف درسوگ درگذشت عموی بزرگوارتان حاج احمد جدیدیان شریکیم.

مهندس اردلان ، مهندس رحمتی ، مهندس مرشدزاده
آ ـ ۵۵۳۸۴

سرکار سرهنگ اوبهی

مصیبت وارده را از سوی خود و همکارانم تسلیت‌گفته بقاء عمر سرکار و بازماندگان راازایزد هستی بخش‌خواهانم

شیراز ـ سپهبد محمدحسین ضرغام
آ ـ ۲۲۶۲۹

تیمسار سپهبد خادمی

با نهایت تاثر مصیبت وارده را تسلیت عرض بقاء عمر آن تیمسار ارجمند و بازماندگان را از ایزد هستی بخش خواهانم.

شیراز ـ سپهبد محمدحسین ضرغام
آ ـ ۲۲۶۳۱

هم رزم عزیز سرکار ستوان دوم رضا نوری تاجر

مصیبت وارده را تسلیت عرض نموده و خود را در غم شماشریک‌میدانیم.

تبریز ـ افسران دوره مقدماتی‌سررشته‌داری
آ ـ ۵۵۳۷۲

دوست عزیزمان آقای ایرج امینی

با اندوه فراوان مصیبت وارده را تسلیت عرض نموده بقای خاندان محترم را از خداوند مسئلت مینمائیم.

وکیلی ، امیرعلائی ، عزیزی ، تهرانی ، رحمانی
آ ـ ۲۲۶۵۱

آقای ایرج امینی

با نهایت تاسف درگذشت پدر گرامیتان را از طرف خود و کلیه کارمندان اداره کل امور مالی وزارت امور خارجه تسلیت عرض نموده بقاء بازماندگانش را از ایزد متعال خواستاریم.

مدیر کل امور مالی وزارت امور خارجه ـ داوری
آ ـ ۲۲۶۵۳

دکتر هوشنگ موید

درگذشت پدر عزیزتان مرحوم دکتر حبیب‌الله موید را از صمیم قلب خدمتتان تسلیت عرض می کنم.

ساسان حمزه‌تاش
آ ـ ۵۶۱۴۶

وزیر کشور برای تعقیب گرانفروشان و محتکرین مواد غذائی دستورات تازه‌ای صادر کرد

گرانفروشان و محتکرین تبعید میشوند

★ ۳۰۰ نفر از دانشجویان مامور رسیدگی به کار بار فروشان و عمده فروشان شدند

دکتر سام وزیر کشور برای تعقیب گرانفروشان و محتکرین دستورات شدیدی صادرکرد ، بموجب این دستورات برای‌هر یك از بارفروشان میدان ها و عمده فروشان خواربار وبقولات وتخمرغ و فرآورده های شیر و غلات پرونده‌ای دروزارت کشور باز شده است تا اگرروی این پرونده ها برك سیاه و تخلف ضمیمه شود ، صاحب‌آن پرونده تبعید خواهد شد . این شدید ترین تصمیمی است که‌از طرف دولت‌ووزارت کشور علیه گرانفروشان اتخاذ شده است.

گرانفروشان

کمیته اصناف که از ط دولت‌مامور مبارزه باگرانفروشی شده است بادلایل کافی بدولت و شهرداری گزارش داده و روشن ساخته که قسمت مهمی از علل گرانی و گرانفروشی ، سودجوئی عمده فروشان استو کمیته رسما تاکید کرده است که‌بارفروشان‌میدان های تهران، عمده فروشان خواربار و غلات، بنکداران تخم‌مرغ‌وارد کنندگان کره و پنیر و اکثریت کسانی که درکار واردات و توزیع مداخله دارند ، قیمت ها را بدون علت و جهت افزایش داده و ضمن اجحاف بمردم سود سرشاری عاید خود میکنند .

کمیته به وزارت کشورپیشنهاد داده است که درمرحله اول از طریق مسالمت ، بارفروشان و بنکداران‌به تجدید نظر درروش خود وادار شوند ودرصورتی‌که از این راه نتیجه‌ای عاید نشد این قبیل اشخاص‌تبعیدشوند .

بازرسان

کمیته اصناف‌از امروزسیصد نفر از دانشجویان دانشگاه را مامور رسیدگی به طرز کار بارفروشان و عمده‌فروشان‌کرد. این‌بازرسان که تابحال بی‌نظری خود را به ثبوت رسانیده‌اند کار عمده فروشان و توزیع کنندگان را کنترل کرده و درصورت مشاهده تخلف نوع اجحافات را درپرونده آنها ضبط خواهند کرد .

تکمیل شدن‌این قبیل پرونده‌ها ملازم با تبعیدشخص اجحاف‌گر خواهد بود ووزارت کشوربموجب مقررات ،مسئول موسسه گران فروش را از کسب محروم و از تهران تبعید خواهد کرد .

کره البرز

کمیته‌اصناف‌امروز اعلام‌داشت که صورت موجودی کره ، لبنیات هلند «کره البرز» از گمرك خواسته شده است یك مقام مسئول در کمیته‌اظهارداشت که این شرکت هشتصد تن کره را در انبار های گمرك و دیگر مراکز ذخیره کرده ودر ضمن کره را به قیمتی بیشتر ازقیمت تمام شده فروخته‌است . اکنون بازرسان کمیته‌مشغول رسیدگی هستند و گزارش لازم را در این مورد خواهند داد .

نرخ میوه

کمیته اصناف امروز ازانتشار نرخ تره‌بار و میوه جلوگیری کرد . سخنگوی کمیته اظهار داشت که اقلام این نرخ با قیمت واقعی کالاهادر بازارتطبیق نمیکرد و روی‌این‌اصل ازانتشار آن جلوگیری بعمل آمد .

کمیته اعلام کرد در صورت‌عدم متابعت بارفروشان از دستورات کمیته ، نرخ تره‌بار از این‌پس بوسیله خود کمیته داده خواهد شد .

صد توصیه

کمیته اصناف امروز اعلام کرد که برای متوقف کردن مجازات روانی و اخلاقی فروشگاه‌لبنیات برزی در خیابان اسلامبول و میوه فروشی جمشیدی در شمیرانات‌درمدت دو روزگذشته بیش از صد توصیه به کمیته شده است .

در مورد اویزان کردن قابلو گرانفروشی‌دربرابر مغازه‌لبنیات برزی کمیته اعلام داشت که صاحب مغازه درخواست کرد تا بجای آویختن قابلو انجا را تعطیل‌نمایندولی‌با این‌درخواست موافقت نشد .

لغو پروانه

کمیته همچنین اعلام داشت که بموجب مقررات قانون نظام صنفی و بعلت اجحاف واردکنندگان ارزاق عمومی امتیاز پروانه کسب‌کاراین قبیل افراد که صنفی نبوده ولی اقدام به وارد کردن خواربار ، میوه و فراورده های شیر ازخارج مینمایند لغو شده و این اجازه نامه‌ها به صنوف مربوط داده خواهد شد.

به پیشنهاد کمیته حق وارد کردن کالا های مصرفی مردم از این پس از واردکنندگان اجحافگر کنونی سلب و به اتحادیه های صنفی واگذار خواهد شد . بدیهی‌است آن دسته‌ازواردکنندگان که‌براساس وجدان‌واخلاق‌عمل‌کرده و برگ سیاهی در پرونده کار آنها وجود ندارد ، همچنان بکار خود ادامه خواهند داد.

اطلاع به دارائی

کمیته اصناف‌امروز اعلام‌کرد که ارقام کسب و دادو ستد و میزان سود وارد کنندگان کره و پنیر و تخم مرغ وخواربار را در اختیار وزارت دارائی قرار میدهد. این‌افراددربرابر میلیونها سودی که برده‌اند رقم ناچیزی مالیات داده و حساب سازی کرده‌اند . کمیته برای تنبیه‌آنها ازاین‌طریق نیز اقدام کرده‌است.

مسئول تخم مرغ

در مورد تخم مرغ کمیته از امروزشرکت«پرورپی» رامسئول توزیع تخم‌مرغ‌درتهران شناخت و باین شرکت اخطار کرد که باید در سراسر تهران‌مسئولیت توزیع و تثبیت نرخ تخم‌مرغ را به عهده گیرد . با اقدامات و شدت عمل کمیته تعدادزیادی از بنکداران تخم مرغ عضویت شرکت‌راقبول‌کرده‌و ازتصمیمات کمیته متابعت مینمایند.

کمیته اصناف اعلام کرد که شرکت توزیع تخم مرغ برای توزیع این‌کالاسیصدنقطه را در تهران‌تعیین‌و ضمن روشن‌کردن چراغ در آنجا تخم مرغ را به نرخ تعیین‌شده خواهد فروخت.

کمیته اعلام داشت با این اقدامات بازار ارزاق و تره‌بار ازابهام خارج‌شده و از اجحاف فروشندگان تاحدی جلوگیری خواهد شد.

پرداخت وام

بانک‌عمران درمهر ماه۱۳۵۰ تعداد ۱۸ فقره وام صنعتی به مبلغ نه میلیون‌و هشتصدوسی‌و پنج هزار ریال ازمحل اعتبارات صندوق ضمانت صنعتی جهت حمایت ازصنایع‌دستی وکوچک پرداخت نموده است .

این وام ها در تهران و شهرستان های:تبریز- رضائیه- اصفهان و مشهد به متقاضیان پرداخت گردیده است .

بلیطهای جدید باجوایز جدید

کوچکترین جایزه ۱۰ تومان

جوایز بلیطهای جدید

اعانه ملی

۱	جایزه ۱۵۰	هزار تومانی
۱۰	جایزه ۱۰	هزار تومانی
۱۰	جایزه ۶	هزار تومانی
۱۰	جایزه ۵	هزار تومانی
۱۰	جایزه ۲	هزار تومانی
۱۰	جایزه ۱	هزار تومانی
۱۰۰۰	جایزه ۱۰۰	تومانی
۱۰۰۰۰	جایزه ۱۰	تومانی

بلیطهای جدید اعانه ملی باجوایز جدیددر سراسر کشور منتشر شد

تاآخر سال جاری

مهلت بخشودگی مالیاتی پنجساله هتل‌ها پایان میابد

مهلت استفاده از بخشودگی و معافیت مالیاتی پنجساله هتل ها، متل هاورستوران های بین راه که جدیدالتاسیس باشند تا آخراسفند ماه سال جاری پایان خواهد یافت از آن تاریخ اگر هتل ومتل ساخته شود نمیتواند از معافیت پنجساله استفاده کند.

در چهارماه‌و نیمی که به پایان سال باقی‌مانده اگرهتل‌ومتل‌تاسیس وبهره برداری شود تا پنجسال از بخشودگی مالیات استفاده خواهد کرد اما بعد از این مدت‌بخشودگی مالیات مشمول آن نخواهد بود.

بخشودگی فوق تنها محدود به هتل و متل نیست ، بسیاری از واحد های‌اقتصادی از قبیل کشتی های استیجاری ، شرکت های هواپیمائی‌داخلی خصوصی ،شرکت های معدنی‌و ذوب‌وتصفیه و بعضی ازکارخانجات مشمول‌این‌بخشودگی میباشد. که همه این واحد هافقط چهار ماه ونیم مهلت دارند.

گزارش خبرنگار ما حاکی است این بخشودگی و معافیت ها که بخاطر تشویق سرمایه گذاران‌بخش خصوصی‌درقانون مالیات بردرآمد گنجانده شده بمنظور تسریع رشد اقتصادی بود و احتمالا قسمتی از این‌گونه تشویق مالیاتی کماکان ادامه پیدا کند منتهی در کیفیت بخشودگی و معافیت های مالیاتی تغییراتی داده‌میشودکه هم‌اکنون‌در این‌زمینه‌کارشناسان مالیاتی سرگرم مطالعه و بررسی هستند.

آغاز پروازهای ۷۴۷ پان‌آمریکن بایران

اولین هواپیمای ۷۴۷ پان ـ آمریکن که از نیویورك بسوی تهران پرواز کرده بود بعلت نقص مدیریت فرودگاههای مسیر آن پنج ساعت تاخیر داشت .

فرودگاه های استانبول و بیروت تا حال فرود جت۷۴۷ را تجربه نکرده بودند و مدت زیادی برای آشنائی و تهیه تجهیزات سوخت این جت‌عظیم صرف شد مه غلیظ لندن نیز تاخیری در حرکت آن ایجاد کرد .

با چند نفر از ۲۰۵ مسافری که ساعت ۳ و ۵۰ دقیقه صبح دیروز رسیدند مصاحبه‌ای پای هواپیما بعمل آمد .

با سرگرمیهائی که درسرراه وجود داشت بهیجوجه‌این‌تاخیر برای آنها ایجاد ناراحتی‌نکرده بود .

یك مسافر آلمانی که‌ببانکوك سفر می نمود اظهارداشت‌خیلی مضحك بود مردم در بیروت دست‌پاچه شده بودند آنهاقادر نبودند از عهده این کاربرآیند، مسافر دیگری از نیویورك گفت که : سرویس پان‌آمریکن‌وقت تلف شده را جبران کرد و غذای شب پان‌آمریکن که با کوچکترین اشاره‌ای آماده می شد آبروی آنرا حفظ نمود .

هواپیمای‌به‌مقصد لوس‌آنجلس بدون هیچگونه تاخیری تهران را در ساعت ۵و ۳۰ دقیقه‌صبح ترك کرد . یعنی یك ساعت و ونیم قبل از سوپر جت دوم که با ۲۲۵ مسافر از لوس‌آنجلس یك ساعت و ربع دیرتر از ساعت مقرر رسیده بود عدم آشنائی فرودگاه های بانکوك و دهلی نوبا ۷۴۷ نیز دوباره باعث تاخیر شد .

این سوپر جت باضافه ۸۰ مسافر از تهران که ۲۵ نفر آنها ایرانی بودند ساعت ۹ صبح دیروز از طریق اروپا به نیویورك عزیمت کرد .

این دوسوپرجت ۷۴۷ آغازگر اولین سرویس دور دنیای پان‌ـ آمریکن بودند ، بدینترتیب پان آمریکن اولین شرکت هواپیمائی شد که مسافران آمریکا را در انتخاب راه‌شرق یا غرب صاحب اختیار نمود و از این ببعد جت های ۷۴۷ پان آمریکن روز های دوشنبه، چهارشنبه ، و جمعه در تهران توقف خواهند داشت .

یك سخنگوی پان آمریکن دیروز گفت که این آخرین ابتکار پان‌آمریکن کاملا باخط مشی این شرکت هواپیمائی مطابقت داشت . پان آمریکن اولین شرکت هواپیمائی بود که صاحب ۷۴۷ شد و نیز اولین خط هواپیمائی درامریکا است که به جت های ۷۰۷ مجهز گردید سوپر جت۷۴۷ نه تنها دارای ساختمانی‌پیشرفته و قابل اعتماد در صنعت‌هواپیما سازی است با خدمت وآسایش و فضای بیشتری که در اختیار مسافران پان‌آمریکن قراردارد آنرا در ردیف بهترین خطوط هوائی جهان قرار می دهد . تا این تاریخ تعداد سی فروند ۷۴۷ پان آمریکن در۱۳۴۰۰۰ ساعت پرواز خود بیش از ۳ میلیون مسافر با هزینه‌ای‌بالغ بر ۱ر۳ میلیارد دلارپرواز داده‌اند .

وقتی اطلاعات مغز الکترونیکی درذهن این پسر خالی میکردد ، تمام دزدان و گانگستر ها برای تصاحب او بسیج میشوند و آنوقت شلوغ ترین و جنجالی ترین فیلم کمدی سال روی پرده میاید .

آغاز پنجمین هفته نمایش‌در

سینه‌موند

والت‌دیسنی تقدیم میکند

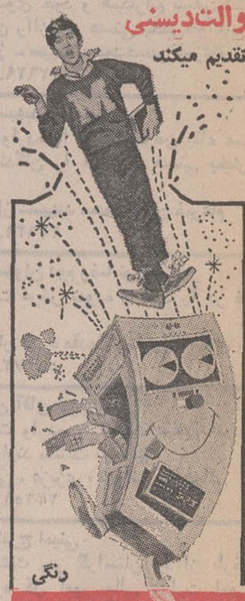

رنگی

ماشین حساب عوضی

با شرکت : گورت‌راسل سزاررومیرو ـ جوفلین

پخش از مترو گلدوین‌مایر

روزنامه فردا

فردا منتشر میشود

روزنامه دیپلمات

چهارشنبه‌ها خواندنی‌است

تصحیح آگهی مناقصه سازمان آب کرمان

در آگهی سازمان آب کرمان در قسمت‌دوم‌بجای ۲۰۰۰ ریال سه هزار ریال و در قسمت‌سوم بجای ۸۷۵۰ریال ۷۵۰۰ریال چاپ شده بود که بدین وسیله تصحیح میشود .

با تهیه شماره مخصوص مجله

الاخاء

آلبومی زیبا از تمام مراسم با شکوه جشن شاهنشاهی ایران خواهید داشت مجله‌الاخاء تنها نشریه ایست که تنها رپورتاژ مصور از نخستین لحظات آغاز تا پایان جشن شاهنشاهی انتشار داده است همراه با کتاب ماموریت برای وطنم بقلم شاهنشاه آریامهر و چند مقاله تحقیقی دیگر

امشب در رستوران شبانه‌روزی کورش

چلوخورش کرفس ۶۰ ریال
کباب برگردان‌ترکی ۷۵ ریال
شینتسل ۸۰ ریال
از ساعت ۲ بامداد کله و پاچه

آلبوم عکاسان ایران

چاپ آثار عکاسان آماتور وحرفه‌ای

هرسال جالب ترین اثر عکاسان آماتور و حرفه‌ای بصورت آلبوم زیبائی در اطلاعات سال بچاپ میرسد . لذا از عموم هنرمندان عکاس اعم از آماتور یا حرفه‌ای که مایل‌هستند آثاری از آنها در آلبوم اطلاعات سال چاپ شود تقاضا میشود شخصا از ۹ تا ۱۲ صبح بدفتر اطلاعات سال مراجعه فرمایند و یا یک قطعه از عکسی را که مایل بچاپ آن هستند همراه با فیلم (نگاتیف) بوسیله پست به آدرس : تهران ، خیابان خیام ـ موسسه اطلاعات ـ (اطلاعات سال) ارسال دارند و هنگام ارسال عکس ها لطفا به نکات زیر توجه فرمائید :

۱ـ اندازه عکس در حدود ۱۸ × ۲۵ یا ۲۲ × ۲۹ باشد .
۲ـ پشت عکس نام و مشخصات عکاس را بنویسید .
۳ـ آدرس خود را دقیقا تعیین فرمائیدکه نگاتیف ها پس فرستاده شود .
۴ـ هیئت تحریریه در استفاده از عکس‌ها در آلبوم اطلاعات سال و یا عدم استفاده از آنها مختار است ، که هر عکسی را در صورتی که مناسب تشخیص دهد اقدام بچاپ نماید .
۵ـ مدت قبول عکس ها تا ۱۵ آذر ماه ۱۳۵۰ است .
۶ـ برای هرگونه توضیحی در صورت‌لزوم از ساعت ۹ تا ۱۲به‌تلفن ۳۱۱۲۱۹مراجعه فرمائید .

آغاز هفته دوم نمایش‌در

سینما آتلانتیک

اثری دلنشین و پرتحرك از انحرافات مردی که . . . .

مارچلو ماستروپانی ـ ویرنا لیزی درفیلم

تماشاگر

THE VOYEUR

رنگی ـ پخش از کمپانی برادران وارنر

استخدام کارمند دیپلمه وفوق دیپلم

یکواحد شهرسازی جهت تکمیل کادر تهران وشهرستان عده‌ای دیپلمه و فوق‌دیپلم‌با حقوق ثابت و مزایای مکفی استخدام مینماید . داوطلبان میتوانند در تمام ساعات اداری صبح و بعد از ظهر بنشانی نبش پهلوی ـ چهارراه تخت‌جمشید ـ ساختمان گلستان طبقه ششم مراجعه نمائید. ۱ـ۲ آ ـ ۵۶۱۲۰

از امشب در سینما دنیا

(میدان مخبرالدوله ـ تلفن ۳۹۳۸۱۲)

دو فیلم در یکشب ـ بلیط معمولی

۱ـ ببوس ولی گازم نگیر

سینماسکوپ رنگی با شرکت شارون‌تیت

۲ـ کامیلیون طلائی

سینماسکوپ ـ رنگی با شرکت مارك‌دامون

سانسها ۹ـ۱۱ صبح ۱ـ۳ـ۵ـ۷ـ۹

اولین مسابقه رسمی فوتبال سال

مسابقه های قهرمانی دسته یکم باشگاههای کشور

تاج تهران ـ پاس تهران

ساعت ۴ بعد از ظهر فردا در استادیوم امجدیه

آگهی استخدام

شرکت تعاونی کارکنان و دانشجویان دانشگاه ملی ایران برای اداره رستوران دانشگاه واقع در اوین که گنجایش چهار هزار نفر را دارد ، احتیاج بیك نفر مدیر واجد شرایط و مجرب دارد.

داوطلبان میتوانند از تاریخ نشر این آگهی همه روزه تا پایان روز ۱۵ (پانزده) آبانماه جاری از ساعت ۸ تا ۱۲ بعداز بامداد واز ۲ تاه بعداز ظهر به اداره کارگزینی دانشگاه مراجعه کنند.

شرکت‌تعاونی کارکنان‌ودانشجویان‌دانشگاه‌ملی‌ایران

از امشب در سینماهای

نیاگارا ـ الوند ـ فردوسی

مارلیك ـ ارانوس

قصر طلائی ـ آسمان آبی

آس فیلم تقدیم میکند

فروزان ـ فخرالدین

درفیلم

امیر خشم

رنگی ـ ایستمن‌کالر باشرکت : نازنین

قرارداد ترانزیت ایران‌و شوروی تمدید شد

عصر دیروز قرارداد ترانزیت میان ایران‌وشوروی بمدت یکسال تمدید گردید.

پروتکل مربوط به تمدید قرارداد را از طرف ایران آقای بهمن میکده‌رئیس‌شرکت سهامی معاملات خارجی واز طرف شوروی آقای«واسیلی سرگیوویچ ژینکین » معاون اتحادیه‌کل (سایوزنش‌ترانس) امضاء کردند .

بموجب این پروتکل کلیه نرخهای حمل و نقل سال گذشته بهمان صورت باقی مانده و در آن افزایش‌داده نشده است . همچنین‌بموجب این پروتکل نرخ حمل کالا- هائیکه از طریق آستارا به ایران وارد و خارج میگردد ده درصد نسبت به نرخ‌حمل از سایر خطوط مرزی کاهش دارد .

پوکه کوره

مقداری موجود است آجرامین

تلفن ۳۹۳۶۰۹