اطلاعات

۳۶ صفحه

یکشنبه اول خردادماه ۲۵۳۶ ـ شماره ۱۵۳۱۶ تکشماره ۱۰ ریال

درجلسه عمومی کمیسیون شاهنشاهی

نواقص وکم کاریهای سازمانها اعلام شد

دومین جلسه عمومی کمیسیون شاهنشاهی‌که عصر دیروز باحضور آقای نخست وزیر، آقای معینیان رئیس دفتر مخصوص شاهنشاهی وجمعی از وزیران و مسئولان تشکیل شد

معینیان: دستگاه‌شاهنشاهی ایران‌هوشیارترین ناظر وآگاه‌ترین منتقداست

★ به سازمانهای دولتی دوماه مهلت بدون تمدید داده شد

★ بسیاری از کارها سیمان نمی‌خواهد ، ایمان میخواهد

★ محل اجرای تعدادی از طرحها نامعلوم است

★ کمیسیون علل خاموشی‌های برق را پیدا کرد

★ بسیاری از صنایع‌خیلی کمتراز ظرفیت‌طراحی شده کار میکنند .

درصفحات ۲۹ـ۲۰و آخر

نخست‌وزیر : درایران‌شاهنشاه به‌آگاه ترین انتقادات دست میزنند

معینیان : رابطه‌شاهنشاه بامردم ایران یك رابطه‌خشك‌اداری وتشریفاتی نیست

غول امتحان ، چگونه به زانو در می‌آید ؟

دانش آموزان ،در چند روز اخیر، تلاشی شبانه روزی را آغاز کرده‌اند تادر امتحانات پیروزی را از آن خودسازند، گزارشی دراین باره در صفحه پنجم داریم

پرویز حجازی خودراکشت

کابارەدار معروف در نامه‌ای‌علت‌خودکشی خودرادر گیری عشقی ذکر کرده‌است

حجازی دو نوار کاست‌ویک نامه سربسته از خود بجای گذاشته که در آن علت‌خودکشی وی ضبطو نوشته شده است.

در این عکس پرویز حجازی باتفاق گوگوش دیده می شود. گوگوش از ستارگانی است که از دوران کودکی کار خودرا باتفاق پدرش در کاباره شکوفه‌نو که پدر حجازی بنیانگزار آن بود آغاز کرد . رصفحه حوادث

۱۴۰ هزارایرانی به لندن سفر کردند

مقامات رسمی انگلیس اعلام کردند ایران سال گذشته با فرستادن ۱۴۰ هزار توریست به انگلستان بین کشور های خاورمیانه مقام اول را ازاین حیث کسب کرده‌است.

در صفحه آخر

یکدهم پزشکان کشور به تهران و مراکز استانها مهاجرت کردند

سال گذشته ۹۸۶ نفر به عده پزشکان کشور اضافه شده ، ومردم۳۲ شهرایران‌دندانپزشک ندارند و ۲۲۰۰ پزشک‌ایرانی درخارج بسر میبرند. این قسمتی از آمار جالبی است که‌نظام پزشکی انتشار داده است در صفحه ۳

طرح دستمزد درمقابل کاربرای کارمندان

★ مزایای مقطوع کارمندان متغیر می‌شود

★ صاحبان مشاغل غیر قابل کنترل تحت نظارت شدید قرار خواهند گرفت

در صفحه ٤

منطقه‌انحصاری ماهیگیری‌ایران‌دردریای عمان گسترش‌یافت

در صفحه ٤

جاده‌چهارم شهرری احداث میشود

درصفحه ۳۳

شرایط اعزام دبیران ومعلمان به‌خارج ازایران

در صفحه ٤

۴۰ سانتیمتر برف‌درزنجان

سیل‌وبرف درجاده‌های هرازوچالوس

در صفحه ٤

جناب‌آقای حسین‌دانشور
با کمال تاسف و تاثر مصیبت وارده‌راتسلیت‌عرض مینمائیم.
حسین‌فرحی‌ـ هوشنگ‌جباری

جناب آقای حسین دانشور
باکمال تاثر و تاسف درگذشت مادر ارجمندتان را تسلیت عرض کرده وخودرا درغم شما سهیم میدانم .
رحمان گلزار

جناب آقای حسین دانشور
مصیبت وارده را صمیمانه تسلیت عرض کرده، سلامت وبقای عمر آنجناب را ازخداوند بزرگ‌مسئلت می‌نمایم .
مرتضی زنجانی

فقدان ناگوار شادروان ربابه دانشور را به‌فرزندان گرامیش به‌ویژه جناب‌آقای حسین دانشور تسلیت میگوئیم وبرای عمر بازماندگان آن‌فقیده سعیده شکیبائی، سلامت و طول عمر آرزو می‌کنیم .
مهندسین و کارکنان شهرک اکباتان

جناب آقای حسین دانشور
با نهایت تاسف درگذشت مادر گرامیتان را از صمیم قلب به‌حضور جنابعالی تسلیت عرض نموده و خود را در سوک بزرگ شریک می‌دانیم .
مدیران شرکت نوسازی وعمران تهران

جناب آقای حسین دانشور
با کمال تاسف مصیبت وارده را به‌حضور جنابعالی تسلیت عرض نموده و از درگاه خداوند متعال مسئلت‌داریم بشما و سایر بازماندگان صبر و شکیبائی و طول عمر عنایت فرماید .
شرکت پس‌انداز و وام مسکن اکباتان

جناب آقای حسین دانشور
فوت مادر ارجمندتان برای یک‌یک کارمندان وکارکنان نوسازی وعمران تهران خبری تاسف‌انگیز و اندوه‌آور بود بدین‌وسیله مصیبت وارده را از صمیم قلب تسلیت عرض نموده وبرای آنجناب وسایر بازماندگان صبر و بردباری ارزو می‌نمائیم .
کارمندان و کارکنان شرکت نوسازی و عمران تهران

جناب آقای حسین دانشور
با اندوه فراوان درگذشت سرکار علیه بانو ربابه دانشور را تسلیت گفته ودوام عمر و بقای آنجناب و خانواده محترمرا ازدرگاه احدیت خواستاریم .
گروه شرکتهای وابسته به‌شرکت سهامی نوسازی و عمران تهران

جناب آقای حسین دانشور
درگذشت اسف‌انگیز بانوی نیکوکار سرکار علیه ربابه دانشور را به جناب‌عالی تسلیت میگویم .
ژاله سپهری

جناب آقای حسین دانشور
با نهایت تاسف درگذشت مادر گرامیتان را از صمیم قلب به‌شما وخانواده محترمتان تسلیت عرض مینمایم .
حسین چهارسوقی

بانهایت تاسف و تاثر درگذشت برادر و پدر بزرگوارمان شادروان عابدین سپهبدی را باطلاع خویشان، دوستان و آشنایان می‌رساند. مجلس‌ترحیم مردانه‌وزنانه آن‌شادروان روز چهارشنبه چهارم خرداد ماه جاری از ساعت ٤ تا ٦ بعداز ظهر در خانقاه صفی علیشاه منعقد میگردد .
انوشیروان سپهبدی‌ـ عزت‌الملوک فرهمند محسنی (سپهبدی) ـ منوچهر سپهبدی‌ـ پرویز سپهبدی ـ خدیجه سپهبدی‌ـ تقی امامی‌ـ اصغرامامی وخانواده‌های وابسته

سرور ارجمندم جناب آقای حسین دانشور
درگذشت مادر متدین و فداکار شما را تسلیت گفته ضمن آرزوی سلامتی برای بازماندگان من را در غم‌خود شریک بدانید .
محسن باقرزاده

جناب آقای حسین دانشور
از خبر درگذشت مادر عزیز وگرامیتان بی‌نهایت متاثر شدم با اندوه فراوان از صمیم قلب این مصیبت را تسلیت گفته خودرا درغم شما شریک میدانم وبرای‌همه‌بازماندگان آرزوی سلامتی وصبر وشکیبائی دارم .
محمدعلی باقرزاده

از کلیه سروران ارجمند که در مراسم تشییع، تدفین ومجالس ترحیم شادروان حاج سید مهدی عدل (معاضد الدوله) شرکت فرموده یا بوسیله تلفن، تلگرام ودرج آگهی در مطبوعات ابراز همدردی نموده‌اند مراتب سپاس‌بیکران و تشکرات صمیمانه خودرا تقدیم میداریم و چنانچه علت شدت تالمات روحی امکان عرض تشکر حضوری مقدور نباشد طلب عفو و پوزش می‌نمائیم .
خاندان عدل

خانواده‌های الهامی ـ تهرانی‌ـ ایزدی ـ رضوی ـ لشگری‌ـ پورسهراب‌ـ فریدفر‌ـ مشیریهرام‌ـ لاری‌ـ جلایر‌ـ نادریان‌ـ ریاضی تهرانی‌ـ اجتهادیان‌ـ میرزازاده .
با نهایت تاسف وتاثر درگذشت شادروان سرهنگ بازنشسته عباسعلی الهامی خراسانی را باطلاع دوستان‌و آشنایان می‌رسانند مجلس ترحیم آن مرحوم از ساعت ٥ تا ٧ روز سه‌شنبه سوم خرداد در مسجد الجواد برگزار می گردد .

بانهایت تاثر وتاسف درگذشت ناگهانی پرویز حجاری راباطلاع دوستان‌و آشنایان میرساند مجلس ترحیم‌آنمرحوم روز سه‌شنبه ۳ر۳ر۳٦ ازساعت ۱۲ تا ۲ بعد از ظهر در خانقاه صفی علیشاه برگزار می‌گردد. ضمنا به پاس احترام روح آن روانشاد کاباره‌های ونک ـ شکوفه نو ـ باکارا از امشب بمدت دو شب تعطیل است
خانواده حجازی

بدینوسیله از کلیه دوستان، بستگان، همکاران و سروران عزیز و بزرگواری که حضورا و یابوسیله تلفن وتلگرام ودرج در جراید باهمدردیهای تسلی‌بخش‌و محبت های فراوان خود تحمل مصیبت جانگداز درگذشت همسر ومادر ارجمندمان راممکن ساختنداز صمیم‌قلب‌سپاسگزاری نموده تندرستی و توفیق همگی‌را از خداوند بزرگ‌مسئلت می نمائیم .
یدالله شایگان ـ هما شایگان (درویشیان) ـ هرمز‌ـ فرامرز‌ـ فیدا و هومان شایگان .

با نهایت تاثر وتاسف درگذشت نابهنگام شادروان پرویز حجازی‌را بخانواده محترم حجازی بخصوص پدر‌ـ همسر‌ـ فرزندان و برادران گرامش از صمیم قلب تسلیت می گویم .
رضا تقوی

بدینوسیله فوت مرحوم شادروان عباس‌بیجارچی پدروهمسر خودرا باطلاع دوستان وآشنایان میرساند. مجلس ترحیم مردانه وزنانه آن فقید سعید روز دوشنبه دوم خرداد ماه ۳٦ ازساعت ۲تاچهار بعدازظهر در خانقاه صفی‌علیشاه منعقد خواهد بود.
گیسو بیجارچی (نخجوان)، شهپر بیجارچی (حاتمی) ، پروین بیجارچی (محمودیه)، آذربیجارچی (امیراصلانی) ، نادر بیجارچی .

بانهایت تاسف وتاثر درگذشت نابهنگام سرهنگ دکتر ابراهیم دلشناس را باطلاع کلیه دوستان و آشنایان می رساند. مجلس‌ترحیم مردانه‌وزنانه آنمرحوم درروزسه‌شنبه ۳ر۳ر۳٦ از ساعت ٦ الی ۸ بعداز ظهر در خانقاه صفی علیشاه منعقد می‌باشد .
خانواده‌های: عزلتی، آخوندزاده، کجیله، پاکنژاد، معینی تبریزی، منظری،صالح‌زاده،شمس تبریزی،کوجواری نژاد، دادپرور، خاکی‌نهاد، امین‌ناطقی، خشائی‌ومظاهری

باقلبی مملو ازتاثر وتاسف درگذشت نابهنگام پدر عزیزم مرحوم غلامحسین‌جعفری راباطلاع‌عموم دوستان‌و آشنایان و همشهریان می‌رساند مجلس ختم مردانه وزنانه از ساعت ٥ تا ٧ بعدازظهر روز دوشنبه دوم خرداد در مسجد مجد منعقد خواهد بود .
بهروز جعفری

با نهایت تاسف وتاثر فوت مرحوم غلامحسین جعفری کارمند ارشد شرکت مهک را به‌اطلاع می‌رساند . مجلس ختم آن مرحوم روز دوشنبه دوم خرداد ماه ۳٦ ازساعت ٥ الی ۷ بعداز ظهر در مسجد مجد منعقد است .
شرکت مهک (سهامی خاص)

دانشگاه بلوچستان
آگهی
پذیرش داوطلب منطقه‌ای‌سیستان وبلوچستان برای دوره آمادگی دانشگاه بلوچستان رشته های مهندسی راه وساختمان ، برق ومکانیک
در صفحه ۳۱

صفحات‌ویژه‌سازمان هواپیمائی کشوری

امروز (اول خرداد) مصادف است با سی‌و یکمین سال تاسیس سازمان هواپیمائی کشوری.

روز اول خرداد ماه ۲۵۰۵ شاهنشاهی، یعنی سی‌و یکسال قبل، بفرمان شاهنشاه آریامهر سازمان هواپیمایی کشوری» تاسیس یافت تا در امر رشد، توسعه وگسترش «هواپیمایی» به‌فعالیت بپردازد.سازمان هواپیمایی‌کشوری، امروز در حالی آغاز سی ویکمین سال فعالیتهای ثمربخش خودرا جشن می‌گیرد که‌طی ۳۱ سال تلاش ارزنده ، به پیشرفتهای چشمگیری نایل آمده است .

روزنامه اطلاعات، بمناسبت سالروز تاسیس سازمان هواپیمایی کشوری صفحات ویژه‌ای منتشر ساخته که‌امید است مورد توجه قرار گیرد .

تغییر آدرس بانک‌توسعه کشاورزی ایران

بقیه در صفحه ۳۲

اطلاعیه ویلا فروشی شاهدشت کرج
رجوع‌شود به‌صفحه۲۲نیازمندیها

اطلاعات بانوان سه‌شنبه‌هامنتشر میشود

امل ساین
خواننده زیبا و جنجالی گل‌سنگم‌از کشورترکیه روزهای سه‌شنبه ۳ و چهارشنبه ٤ خرداد
در هتل هیلتون
محل رزرو بلیط انجمن فرهنگی ایران وترکیه خیابان پهلوی ایستگاه فرشته تلفن ۲۹۰۷۲۷ و هتل هیلتون .

آگهی دعوت
هیجدهمین مجمع عمومی عادی سالانه صاحبان‌سهام بانک ایران‌وخاورمیانه

هیئت مدیره شرکت سهامی عام بانك ایران وخاورمیانه از کلیه صاحبان سهام بانك دعوت‌مینماید که در ساعت هفده(پنج‌بعدازظهر) روزسه‌شنبه‌بیست وچهارم‌خردادماه۲۵۳٦درهجدهمین‌مجمع عمومی عادی صاحبان سهام بانك‌که در محل اداره مرکزی بانك واقع در خیابان لاله‌زار کوچه برلن تشکیل خواهد شد حضور یابند

دستور جلسه عبارتست از:
۱ـ رسیدگی به گزارش های هیئت مدیره ،بازرس قانونی ،حسابدار رسمی وممیزین حسابها .
۲ـ رسیدگی و تصویب ترازنامه و حساب سودوزیان و حساب تقسیم‌سود مربوط به سال ۲۵۳٥ .
۳ـ انتخاب بازرس اصلی و بازرس علی‌البدل
٤ـ تعیین پاداش هیئت مدیره و حق‌الزحمه بازرس
٥ـ تعیین روزنامه کثیرالانتشاربرای درج‌آگهی های بانك

هرصاحب سهمی‌که‌مایل‌به حضور در مجمع باشد بایدقبل ازتشکیل جلسه‌با ارائه ورقه سهام خود به‌بانك ورقه ورودیه جلسه دریافت‌کند وفقط سهامدارانی حق ورودیه مجمع رادارندکه ورقه ورودی دریافت‌کرده‌باشند.

اشخاصی که بوکالت از طرف صاحب سهم‌قصد حضور ورای‌دادن درمجمع رادارند بایستی لااقل بیست‌و چهار ساعت قبل از انعقاد مجمع وکالتنامه مصدق خودرا بدفتر حقوقی بانك‌تسلیم نمایند.

رئیس هیئت مدیره

اخطار عرفات :

اسرائیل به حمله ناگهانی علیه اعراب دست میزند

خاورمیانه «تابستان داغ» در پیش دارد

تل‌آویو ـ خبرگزاریها ـ رهبران برجسته عرب‌ساحل غربی رود اردن ضمن ابراز نگرانی از پیروزی حزب لیکود در انتخابات اسرائیل «تابستان داغ» برای‌خاورمیانه پیش‌بینی کردند. فهد قواسمه شهردار عرب هبرون در مصاحبه‌ای باردیو اسرائیل گفت خشونت تندروی و افراطی بودن ـ واکنش‌های افراطی در پی خواهد داشت. اشاره شهردار هبرون بمشی‌تند حزب‌لیکود و انعطاف ناپذیری آن و واکنش خشونت باری بود که اعراب و فلسطینی‌ها اعلام کرده‌اند در قبال دولت «لیکود» درپیش خواهند گرفت.

اخطار عرفات

یاسرعرفات رئیس سازمان آزادی بخش فلسطین اخطار کرد که اسرائیل خود را آماده میکند تا علیه‌کشور های عرب دست به حمله‌ای نظامی ناگهانی و در عین‌حال قریب‌الوقوع بزند سخنان عرفات را که ضمن یک‌مصاحبه گفته شده خبرگزاری مصری خاورمیانه نقل کرده‌است. اخطار عرفات در روزنامه‌های امروز بیروت با خطوط درشت منتشر شد.

عرفات در این مصاحبه که با مجله‌الدستور انجام گرفته از اعراب خواسته است که خود را برای‌روبرو شدن با حمله نظامی اسرائیل آماده کنند.

خبرگزاری مصری از قول عرفات اضافه کرده که وی نسبت به امکان از سرگرفته شدن کارکنفرانس صلح خاورمیانه در ژنو ابراز تردید کرده است.

رهبر سازمان آزادی بخش فلسطین در این باره‌گفته است که حتی اگر امکانی برای تشکیل مجدد کنفرانس ژنو وجود داشته باشد و این کنفرانس تشکیل شود بازهم اسرائیلی‌ها از روش دفع‌الوقت برای رسیدن به مقاصدشان دست برنخواهند داشت و کنفرانس ژنو بمجایی نخواهد رسید.

هشدار عرفات ادامه اخطارها و ابراز نگرانی‌هایی است که در پی پیروزی حزب لیکود توسط رهبران و مقام‌های جهان عرب به عمل می‌آید. گزارش‌های قبلی‌حاکی بود که اعراب از دست زدن به هرگونه ابتکار سیاسی مایوس شده و فقط جنگ را تنها راه آزاد سازی سرزمین‌های اشغالی می‌دانند.

چشم انداز صلح

جیمی کارتر رئیس جمهور آمریکا دیروز اظهار امیدواری کرد پیروزی حزب لیکود در انتخابات اسرائیل باعث بوجود آمدن قیقرابی در امکانات و چشم‌اندازهای برقراری صلح در خاورمیانه نشود.

کارتر که برای اولین بار بطور علنی در باره‌پیروزی انتخاباتی مناهم‌بگین رهبر حزب دست‌راستی‌افراطی لیکود در اسرائیل، اظهار نظر میکرد در مصاحبه‌ای با چندتن از مدیران جراید آمریکا گفت : ما اکنون باآرامش‌بسیار وبا تعمق مشغول ارزیابی نتایج ممکن‌الحصول انتخابات اخیر اسرائیل هستیم.

رئیس جمهور آمریکا اضافه کرد که بهرحال دولت وی تاهنگامیکه نتایج روی کارآمدن یک کابینه جدید در اسرائیل روشن نشود و آگاهی‌های جامعی در باره سیاست‌های دولت تازه اسرائیلی در مورد شرایط‌برقراری صلح‌درخاورمیانه‌بدست نیایداز هرگونه اظهارنظری‌درباره تحولات سیاسی اخیر اسرائیل خودداری خواهد کرد.

بسیاری از ناظران سیاسی عقیده دارند که مفهوم ضمنی سخنان بالای کارتر این است که وی قبل ازتعیین کردن نظر قطعی خود درباره نتایج پیروزی حزب‌لیکود انتظار دارد که رهبران دولت جدید اسرائیل را در واشنگتن ملاقات کند.

کارتر صریحا ابراز امیدواری کرد که ظرف شش هفته آینده بتواند بامناهم‌بگین در واشنگتن ملاقات کند. بگین به رئیس جمهور آمریکا اطلاع داده است که قبل‌از سفر احتمالی خودش به واشنگتن ، هیئتی از نمایندگان حزب لیکود را برای مذاکره کردن با رهبران آمریکاخواهد فرستاد.

کارتر در مصاحبه دیروزش اظهار امیدواری کرده‌است که پیروزی حزب لیکود در انتخابات اسرائیل تغییری در تعهد دراز مدت اسرائیل‌برای جستجو کردن‌راه‌برقراری یك صلح دایمی در خاورمیانه بوجود نیاورد . کارتر گفت‌که وی‌بامناهم بگین تماس نداشته و اکنون‌منتظر است که بگین ظرف‌چندهفته آینده دولت جدیدی‌راکه در اسرائیل برسرکار خواهد آمد رسما معرفی کند.

کارتر درمصاحبه دیروزش اظهارامیدواری کرده‌است عرب ملاقات کردمو مذاکراتش را باآنان بسیار سازنده یافته است و بهمین دلیل مایل است اظهار امیدواری کندکه پیروزی حزب لیکود در انتخابات اسرائیل به‌یك عقب گرد در کوششهایی که برای برقراری صلح پایدار و عادلانه میان اعراب و اسرائیل انجام میگیرد منجر نگردد .

رئیس جمهور آمریکا ضمن جوابگویی به‌پرسشی در باره تعهداتی که دولت سابق آمریکا درقبال‌اسرائیل برعهده گرفته است اظهار داشت که‌هنری کی‌سینجر وزیر خارجه پیشین آمریکا به‌اسرائیل قول داده است که واشنگتن تاهنگامیکه سازمان آزادی بخش فلسطین از شناسایی حق موجودیت اسرائیل امتناع کندبرای‌شناسایی سازمان مذکور اقدامی نخواهد کرد .کارتر اضافه کرد که‌وی نیز خودرا در قبال‌چنان‌تعهدی پای‌بند میداند.

مصاحبه بگین

ـ مناهم‌بگین رهبر حزب دست راستی لیکود که‌پس از پیروزیش در انتخابات اخیر اسرائیل او رانخست‌وزیر آینده کشورش میشناسند ضمن مصاحبه‌ای که دیروز، یکی از نشریات پاریس به‌چاپ رسیده است اعلام کرد که از نظروی اصولا هیچ مسئله‌ای تحت عنوان تخلیه اراضی اشغال شده ساحل غرب‌رود اردن از طرف‌اسرائیلی هاوجود ندارد و چنین‌عملی‌هرگز صورت نخواهد گرفت.

بگین در این مصاحبه که با مجله فرانسوی «اکسپرس» انجام گرفته بعنوان رهبر بلوك دست‌راستی وپیروزمند لیکود ، پس‌از تثبیت شدن این‌پیروزی در انتخابات ۱۷ مه اسرائیل گفته است که سیاستهای وی لطمه‌ای به روابط کشورش باآمریکا نخواهدزد . بگین درمصاحبه‌اش صریحا گفته است که عبارت «ساحل غربی» برای اطلاق اراضی واقعه در غرب‌رودداردن بکلی از نظروی مفهومی ندارد زیرا این اراضی قسمتی از سرزمین اسرائیل‌است و مطلق به ملت یهود تعلق دارد .

ـ سخنگوی‌ارتش اسرائیل اعلام کرد که هشتادونه نفر از فدائیان‌وابسته به سازمان‌های فلسطین طی چند روز اخیر توسط نیروهای امنیتی اسرائیل در شهر های رامله، جنین‌وهبرون (ساحل غربی اردن) دستگیرشده‌اند. این عده در هفت‌گروه جداگانه الفتح و جبهه خلق‌آزادی بخش فلسطین در ساحل غربی اردن فعالیت می‌کردند .

سخنگوی ارتش اسرائیل اضافه کرد که مقادیر زیادی اسلحه و مهمات از فدائیان فلسطینی بدست‌آمده است .

اخبار کوتاه جهان

اتوبوس به میان جمعیت

● مانیل ، آسوشیتدپرس ـ بنا بر اعلام پلیس مانیل، دیروز اتوبوسی که میخواست از زیر کردن بچه‌ای پرهیز کند ، به میان جمعیتی که در یک جشن محلی شرکت کرده بودند افتاده و ۱۰ تن‌را کشت . در این حادثه ۱۳ تن نیز مجروح شدند ۵ تن از کشته شدگان ، اعضای یک خانواده نظامی بودند . راننده اتوبوس فرار کرده و اکنون پلیس درجست و جوی اوست .

آتش‌سوزی در بروکسل

● بروکسل، یونایتدپرس ـ بنابراعلام مقام های آتش نشانی بروکسل دیروز ، براثر بروز آتش سوزی وسیعی در یک هتل توریستی دست کم ۵ تن کشته ، و بیش از۲۰ تن مجروح‌شدند، و دود غلیظی در سراسر شهر پراکنده شد .

دوتن از مجروحان نیز دربیمارستان درگذشتند .

سفر شاهزاده فهد به اسپانیا

● مادریدـرویتر ـ وزارت امور خارجه اسپانیا ، دیروز اعلام کرد که پرنس فهد ، ولیعهد عربستان سعودی بنا ر دعوت خوان کارلوس پادشاه اسپانیا ، از ۳۱ مه تا ۳ ژوئن (۱۰تا۱۳ خرداد) از اسپانیا دیدن خواهد کرد .

پرنس‌فهد سه روزه‌اقامت خود را در اسپانیا در خانه شخصی پادشاه اسپانیا خواهد گذراند ، عربستان سعودی ، عمده ترین فروشنده نفت به اسپانیاست .

شاهزاده فهد :

«بازها» یا «کبوتر»های اسرائیلی هردودشمن اعراب اند

بهای نفت عربستان با اوپك یکسان می‌شود

بیروت ـ یونایتدپرس ـ پرنس فهدبن عبدالعزیز، ولیعهدعربستان سعودی ، درآستانه دیدارش با جیمی کارتر رئیس‌جمهوری‌آمریکا خاطرنشان کرد که کشور او آماده است تولید نفتی خود را افزایش دهد تا به ایالات‌متحده در مورد ایجادذخایر استراتژیك شش ماهه‌اش کمك کند . اما این کمك جزدرازای حل‌کشمکش اعراب و اسرائیل صورت نخواهد گرفت .

پرنس فهد، در مصاحبه‌یی که در روزنامه لبنانی «الانوار»منتشر شد گفت آمریکابایدباتمام‌قدرت خود برای رسیدن به‌یك راه حل عادلانه در خاورمیانه که مستلزم عقب‌نشینی اسرائیل‌ازتمام‌سرزمین های اشغالی اعراب در جنك‌سال ۱۹۶۷ است بکوشد و نیز حقوق فلسطینی ها از جمله حق ایجاد یك‌وطن رابرای‌آن‌ها ،به‌اسرائیل بقبولاند. شاهزاده فهد خاطرنشان کرد که عربستان از مبادرت به تهدید باسلاح نفت، پرهیز دارد، اما معتقد است که آمریکاباید حرکتی ازخودنشان بدهدکه‌پاسخ مناسبی به اقدام عربستان‌سعودی در زمینه نفت تلقی شود .

شاهزاده فهد، ظاهرا به میانه روی‌هایی اشاره‌می‌کرد که‌عربستان سعودی در کنفرانس نفتی توحه (دسامبر ۱۹۷۶) با افزودن فقط پنج‌درصد بربهای نفت خود ،نشان داده بود، درحالی‌که ۱۱ کشور عضو اوپك یك افزایش ده در صدی را تصویب کردند .

شاهزاده فهد، از سوی دیگر، در باره‌اوپك گفت که‌نظام‌دوگانه بهای نفت ،یك حالت بحرانی در سازمان اوپك به‌شمار نمی‌آید . اما‌عربستان‌سعودی‌سرگرم‌بررسی راهی برای همسان کردن دوباره بهای نفت است تا همبستگی‌اوپك حفظ شود، واقدام‌هایی که هدف آن متلاشی کردن اوپك است خنثی شود .

ولیعهد عربستان‌سعودی گفت: ما امیدواریم به‌زودی به‌یك راه حل‌رضایت‌بخش‌برسیم وآماده‌ایم که قیمت نفت‌مان را از حالا تا آخر سال به‌تدریج بالا ببریم‌تا به‌قیمت‌هایی که از سوی سایر دولت های عضو اوپك اعمال‌می‌شود، بپیوندیم. شاهزاده‌فهد ،در باره پیروزی لیکود در انتخابات اسرائیل گفت: دگرگونی هائی که در صحنه سیاسی اسرائیل روی داد در مرحله اول مربوط به‌آمریکاست تا اگربه طورجدی خواستار صلح باشد ، بایدبا دوستان خود کناربیاید . ازلحاظ اعراب‌بازهایا کبوترهای‌اسرائیلی هر دو دشمن به‌شمار می آیند.

شاهزاده سعودی در باره‌دریای سرخ گفت: عربستان سعودی‌خود را در حراست از امنیت این دریا ذینفع‌می‌داند ، ودر برابرتهدید هایی که علیه دولت های‌کرانه دریای سرخ می‌شود، بی‌اعتنامی ماند .

پرنس فهد، درپاسخ به‌آخرین پرسشی که از اوشد ، گفت : مناسبات ، ما با ایران دوستانه است ،و این مناسبات براثر یك عدم توافق سطحی وموقت درمورد نفت لطمه نخواهد خورد .

آندرویانك وارد ژوهانسبورك شد .

تعهدسری فورستر درمورد حکومت سیاهان رودزیا

ژوهانسبورک ـ خبرگزاری فرانسه ـ اندرویانگ سفیر آمریکا در سازمان ملل‌متحدکه برای یک دیدار نیمه رسمی از آفریقای جنوبی وارد ژوهانسبورگ شده است از بازرگانان و صاحبان صنایع آفریقای‌جنوبی‌درخواست کرد که سیاست تبعیض نژادی را از میان برده و میلیونها سیاه‌پوست را برای توسعه و آبادانی کشور بکار گیرند. یانگ که در برابر گروهی از بازرگانان آفریقای جنوبی سخن می‌گفت اضافه کرد که سیستم موسسات آزاد میتواند نیروی عظیمی برای‌دگرگونی و تغییرات سازنده در کشور بوجود بیاورد .

یانگ گفت سیاه پوستان آمریکا امروز میدانند که یکی از ستون های محکم سیستم کشور را تشکیل میدهندازاین رو نمی‌خواهند همه‌چیز را بهم بریزند .

هنگام ورود یانگ به ژوهانسبورگ اعلامیه هائی باین شرح علیه دیپلمات سیاه پوست آمریکا در طراف هتل محل اقامت وی پخش شد :

«یانگ را بیرون بیاندازید ما از یانگ متنفریم ، او دشمن ما است .»

پلیس آفریقای جنوبی به اقدامات احتیاطی فوق‌العاده برای حفظ جان سفیر آمریکا دست زده است . یانگ امروز پس از شرکت در یک‌مصاحبه مطبوعاتی و گفتگو با رهبران آفریقای‌جنوبی پایتخت‌آفریقائی (سوتو) ژوهانسبورگ را بسوی زامبیا و سودان ترک میکند .

یک منبع دیپلماتیک در واشنگتن اظهار داشت‌که جان فورسترنخست‌وزیرآفریقای جنوبی مخفیانه متعهد شده است برای بکار بستن نقشه آمریکاو انگلیس‌در سالیسبوری در مورد روی‌کارآوردن دولتی از اکثریت سیاه‌پوستان رودزیا کمک کند .

همان منبع اضافه‌کردکه‌جان فورستردرگفتگوی دوروزه‌اش با والتر ماندیل معاون رئیس جمهوری آمریکا متعهد شده است که یان اسمیت را برای قبول طرح مشترک آمریکا و انگلیس زیرفشارقرار دهد .

بموجب طرح مشترک آمریکا و انگلیس باید تا ۲۴ سپتامبر ۱۹۷۸یک‌دولت اکثریت سیاه‌پوست‌دررودزیاتشکیل‌شود ویان‌اسمیت‌ازمقام‌نخست‌وزیری کناره‌گیری کند .

ماندل در یوگسلاوی «والترماندیل»، معاون ریاست جمهوری آمریکا در ضیافتی که از سوی مارشال «تیتو» بافتخار او برپا شده بود شرکت جسته است .

والترماندیل در جریان سفرش‌به یوگسلاوی ضمن تاکید بر دوستی‌و مودت موجودمیان بلگراد ـواشنگتن اظهار داشت که‌ایالات متحده‌سوخت هسته‌ای مورد نیاز نیروگاه های‌اتمی یوگسلاوی را در اختیار کشور قرار خواهد داد .

عکس رادیوئی آسوشیتدپرس

موانع عادی شدن روابط واشنگتن ـ بلگراد برطرف شد .

آمریکا تکنولوژی هسته‌ای در اختیار یوگسلاوی قرار میدهد

بلگراد ـ آسوشیتدپرس ـ «والتر ماندیل» معاون ریاست جمهوری آمریکا دیروز در بلگراد اعلام‌کرد که کشور وی مواد وتکنولوژی اتمی راکه مورد نیاز یوگسلاوی برای بهره‌برداری از نخستین نیروگاه اتمی این کشور است تامین خواهد کرد.

دشواریهایی که در روابط دو کشور بوجود آمد زائیده اختلافات آنها بر سر شرایط تحویل شدن‌سوخت وتکنولوژی هسته‌ای به یوگسلاوی برای بهره برداری از اولین نیروگاه اتمی این کشوربود.دولت یوگسلاوی تاکید کرده بود که زیر بار قبول قید و شرط‌ها و دادن ضمانت های اضافی در مورد استعمال سوخت وتکنولوژی‌اتمی دریافت شده از آمریکا نخواهد رفت.

بوتو باتجدید انتخابات موافقت کرده‌است

اسلام‌آباد ـ خبرگزاری‌فرانسه ـ در پی حوادث خونینی‌که‌روز های جمعه و شنبه در شهر «سیالکوت»درایالت پنجاب‌روی داد از دیروز در این شهر مقررات منع رفت و آمدنامحدود اعلام شده است .

بگزارش منابع دولتی در حوادث «سیالکوت» شش نفر کشته شده و جمعی‌دیگرزخمی گردیده‌اند .

از سوی دیگر یک مقام‌وابسته به مخالفان در اسلام‌آباداظهار داشت که هفته آینده مذاکرات رسمی بوتو و مخالفانش‌برای پایان دادن به بحران سیاسی ۱۰ هفته اخیر آغاز میشود .

روزنامه «نوای وقت» وابسته به مخالفان بوتو دیروزنوشت نخست وزیر پیشنهاد هائی داده است که می‌تواند بن‌بست میان دولت ومخالفان را ازبین ببرد. هنوزجزئیات پیشنهادهای جدید بوتو منتشر نشده است.

بنوشته روزنامه «نوای وقت» بوتو گفته است اگر مخالفان دست از مبارزه برای برکنار کردن وی بردارند با تجدید انتخابات موافقت خواهد کرد.

دوکشور درموردسلاح‌های تهاجمی‌اختلاف‌های اساسی‌دارند

«توافق عمومی» امریکا ـ شوروی درمورد «سالت»

ژنو ـ خبرگزاری فرانسه ـ گفتگو های سایروس وانس وآندره‌گرومیکو وزیران امور خارجه امریکا و شوروی با پیشرفت‌هائی‌که اساس‌مذاکرات جدید درباره امضای قرارداد تازه‌ای پیرامون محدود کردن سلاحهای استراتژیکی‌راتشکیل خواهد داد پایان یافت .

با اینحال در اعلامیه مشترک که دیشب در ژنو انتشاریافت گفته شده است گرچه نظرات دو دولت بیکدیگر نزدیک‌شده معذلک همه‌مسائل‌مورداختلاف هنوز حل نشده‌است ،دوطرف تصمیم گرفته‌اندبا ادامه‌مذاکره درباره مسائل مورد اختلاف زمینه را برای امضای دومین قرارداد سالت فراهم کنند .

در مورد خاورمیانه امریکاو شوروی موافقت کردند باید گفتگو هائی در سطح سفیران در واشنگتن و مسکو انجام شود.

دو طرف همچنین موافقت کردند برای تشکیل کنفرانس ژنو در پائیز ۱۹۷۷ تشریک مساعی کنند .معذلک امریکا و شوروی عقیده‌دارند که‌مقدمات کنفرانس باید قبلا بدقت فراهم شود . ناظران سیاسی در تفسیر این همکاری واشنگتن و مسکو اظهارداشتند بار ـ دیگر شوروی وارد صحنه سیاست خاورمیانه شده است.

باین ترتیب امریکائی ها در گفتگو های ژنو امتیازات‌زیادی به‌شورویها دادند

اختلاف جدی

سایروس دیشب پس از پایان مذاکرات با گرومیکو در یک مصاحبه‌مطبوعاتی اظهارداشت درباره چگونگی قرارداد‌جدید «سالت» اختلافات جدی میان آمریکاوشوروی وجود دارد. وزیر امور خارجه امریکاگفت تنها جزئی پیشرفت هائی برای امضای قرارداد جدید محدود کردن سلاحهای استراتژیکی بدست آمده است .

وانس گفت که مسکو هنوز بطور قطع حاضر نشده است اصل کاهش شمار سلاح های استراتژیکی را که‌دو کشوردر اختیار دارند بپذیرد . برای رسیدن به‌توافق نهائی‌مذاکرات دو طرف درسطح سفیران‌ادامه خواهد داشت .

وزیر امورخارجه امریکاگفت موافقت دو کشوردرباره‌انجام گفتگو های دوجانبه پیرامون خاورمیانه گام جدیدی است‌که امریکا و شوروی در زمینه تبادل اطلاعات برداشته‌اند .

«دیلی میل» به‌جعلی بودن‌مدارك رشوه پردازی لیلاند اعتراف کرد

لندن ـ خبرگزاریها ـ روزنامه دیلی‌میل چاپ‌لندن‌دیروز به‌جعلی بودن مدارکی که طی دوروز قبل به‌چاپ رسانده وبه استناد آنها مدعی شده بودکه‌دولت انگلستان در رشوه‌پردازیهای شرکت‌لیلاند موتور برای‌کمك به‌توسعه بازار فروش محصولات این موسسه اتومبیل سازی‌مباشرت‌داشته‌است اعتراف کرد.

دیلی‌میل در دو شماره قبلی خود ضمن نقل مفاد مدارکی‌که اکنون به‌جعلی بودنشان اعتراف کرده است،هیاهویی درانگلستان برپا کرده بود. دیلی‌میل مدعی بودکه یکی از وزیران دولت کارگری انگلستان به اعمال غیر قانونی‌مقامات‌شرکت لیلاندموتور کمك کردموآن‌موسسه‌پشتگرمی به‌حمایت دولت به‌عده‌ای ازدولت های خارجی رشوه داده است تا فروش کامیونهاو سایرمحصولات لیلاند در کشورهای‌خارجی‌افزایش یابد.

تکذیب اتهامات مذکور در روزنامه دیلی‌میل‌هنگامی صورت گرفته که لردرایدن رئیس‌شورای دولتی موسسات‌ملی‌شده‌انگلستان سازمانی که برلیلاند موتور نیز نظارت داردازدنبال کردن‌مرخصی خود در یونان چشم پوشیده و با شتاب به‌لندن بازگشته است‌تا در باره اتهام رشوه پردازیهای‌لیلاند موتور تحقیق کند .

ازچهار گوشه‌جهان

کارتر ـ سایروس وانس را به چین می‌فرستند

پایگاه نیروی هوائی میلدن‌هال، انگلستان، آسوشیتدپرس ـ دیروز همراهان امریکائی سایروس‌وانس، وزیر امور خارجه امریکا گفتند که حکومت کارتر پیشنهاد کرده است که سایروس وانس درماه اوت، از چین دیدن کند واکنون امریکا در انتظار پاسخی است از جانب چین.

همین همراهان که تقاضا کردند نام‌شان فاش نشود این خبر را در هواپیمائی که از ژنو بسوی پایگاه نیروی هوائی میلدن‌هال در حرکت بود به خبرنگاران گفتند.

سایروس وانس سه روز در ژنو ، باآندره گرومیکو وزیرامور خارجه شوروی در باره تحدید تسلیحات استراتژیک گفت وگوکرده بود.

جواهرات به ارزش ۵۰۰ هزار لیره درلندن سرقت شد

لندن، رویتر ـ پلیس لندن، دیروز در جستجوی سه مرد مسلحی بوده که جواهرهائی بارزش ۵۰۰۰۰۰ لیره استرلینگ را از یکمغازه جواهر فروشی واقع در لندن دزدیده‌اند.

دزدان مسلح پس از آنکه صاحبان جواهر فروشی رامجبور کردند که درگاوصندوق خود را باز کنند، تعداد زیادی زینت‌آلات طلا برداشتند وگریختند ، صاحبان جواهر فروشی به پلیس گفتند که این دزدان ۲۰ ساله و ۳۰ساله و ۴۰ ساله هستند.

تجدید روابط عراق ـ آمریکا مورد بررسی آست

بیروت ـ رویتر ـ دولت عراق تجدید روابط دیپلماتیک باامریکا را مورد بررسی قرار داده است، روابط این دو کشور در جریان جنگ ۱۹۶۷ اعراب ـ اسرائیل قطع شد.

فیلیپ حبیب معاون سیاسی وزارت امور خارجه امریکا، هفته پیش، در بغداد با سعدون حمادی وزیر امور خارجه عراق برای از سرگرفتن مناسبات دیپلماتیک عراق ـ امریکا گفتگو کرده است.

ناظران سیاسی گفتند که سایروس‌وانس، در سفر آینده‌اش به خاورمیانه با سعدون حمادی نیز دیدار خواهدکرد، و روابط دیپلماتیک امریکا ـ عراق ممکن است درپی این دیدار ازسرگرفته‌شود.

سیل وحشتناك درجنوب سیبری

مسکو ـ یونایتدپرس ـ یکی از روزنامه‌های مسکو دیروز فاش کرد که در اوایل ماممه جاری سیل وحشتناکی در جنوب سیبری‌جاری شده که در سرراه خود پل‌ها ـ جاده‌ها ـ مزارع و خانه‌های روستایی در منطقه موسوم به کوزباس را شسته و نابود کرده است. خسارات مالی که براثر جاری شدن این‌سیل ببار آمده میلیونها روبل ذکر شده است . روزنامه «نروده» ارگان سندیکاهای کارگری شوروی در گزارش خود سیل کوزباس را مهیب‌ترین سیل ناحیه مذکور در مدت عمر نسل حاضر وصف کرده است . طبق این گزارش، نواحی‌اطراف شهرهای نووکوزنتسک و مژدورچنگ بیشترین آسیب را از سیل اخیر دیده‌اند . تاریخ وقوع این بلای بزرگ طبیعی شب دهم مه جاری بوده است

بازدید معاون فنی و اجرائی وزارت راه وترابری از اداره کل راه وترابری استان خراسان

در گردهمائی استانداران ، استان‌های سیستان و بلوچستان، هرمزگان ، کرمان ،خراسان و یزد که در مشهدتشکیل گردید، آقای معرفت معاون فنی‌واجرائی وزارت راه و ترابری نیزدرجلسات استانداران شرکت نموده‌درپایان جلسات، آقای معرفت ، اداره کل راه وترابری استان خراسان را مورد بازدید قرار داد، در این بازدید ، معاون فنی آن اداره بازنشسته‌و رئیس حسابداری و رئیس ماشین‌آلات عوض شدند، معاون فنی وزارت راه و ترابری‌در مورد رسیدگی به کیفیت کار ماشین‌آلات دستوراتی به‌مسئولان مربوطه داد.

ژیسکار دستن : از ریاست جمهوری کناره گیری نمیکنم

پاریس، خبرگزاری فرانسه ـ والری ژیسکار دستن رئیس جمهوری فرانسه در گفتگو یی‌با سردبیران‌دوازده روزنامه‌بزرگ رسما تاکید کرد که از مقام ریاست جمهوری کناره‌نخواهد گرفت و ریمون‌بار همچنان در مقام نخست وزیری خواهدماند.

ژیسکار دستن گفت یک رئیس جمهوری که بمدت هفت سال برای اداره‌امور کشوربرگزیده شده نبایدبعلت نتایج‌یک‌انتخابات کار خودرا متوقف کند .

رئیس جمهوری فرانسه اضافه کرد به نمایندگان اکثریت و مردان وزنانی که‌باوی‌همکاری میکنند اعتماد کامل دارد و نمایندگان اکثریت با احساس مسئولیتی که بعهده دارند از دولت ریمون‌بار پشتیبانی می کنند .

کولرگازی فریجیدر ساخت آمریکا

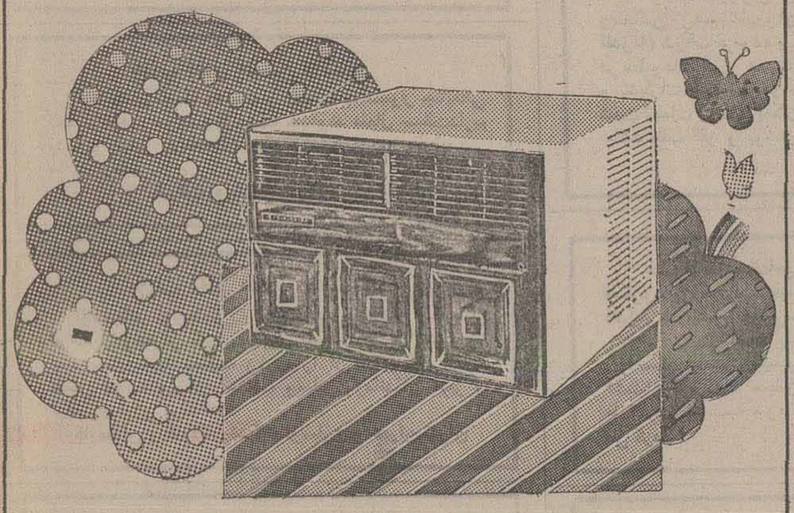

● کولر فریجیدر باموتورمخصوص‌بی‌صدا بدون لرزش و باقدرت خنك‌کنندگی فوق‌العاده، بادوام ترین کولر جهان.
● کولر فریجیدر بافیلتر مخصوص هوای اطاق شمارا ازهرگونه دود وگرد وغبار تصفیه نموده و رطوبت‌آنرا تنظیم می‌نماید .
● کولر فریجیدر با ظرفیت های ۱۰٫۰۰۰ ـ ۱۳۰۰۰ ـ ۱۵۰۰۰ ـ ۱۷۰۰۰ ـ ۱۹۰۰۰ و ۲۴۰۰۰ بی ـ تی ـ یو .
● کولر فریجیدر با مدلهای مخصوص که در تابستان هوا را خنك ودر زمستان گرم می‌نماید .
● کولر فریجیدر با تکنیك پیشرفته جنرال موتورز و ضمانت و سرویس مجهز .

شرکت رانل فریگو
خیابان شاه جنب فروشگاه بزرگ ایران طبقه پنجم
ساختمان امرسون تلفن ۶۶۷۱۲۴ ـ ۶۶۲۳۶۰
FRIGIDAIRE GM

چاپ دوم
پرکاه
نوشته : محمود گلابدره‌ای
منتشر شد
سازمان انتشارات جاویدان

ایرج پزشك‌زاد
دائی جان ناپلئون
چاپ دهم
منتشر شد. انتشارات صفی‌علیشاه ـ بهارستان

سال گذشته یکدهم پزشکان کشور به شهرهای بزرگ مهاجرت کردند

در یک سال گذشته ۹۸۶ نفر پزشک به‌عده پزشکان کشور اضافه شده است که از این عده ۱۹۶ نفر از کشورهای خارج‌به ایران بازگشته‌اند و ۷۹۰ نفر نیز از دانشگاه‌های ایران فارغ‌التحصیل شده‌اند .

براساس آخرین آمار سازمان نظام‌پزشکی ایران ، عده پزشکان موجود در کشور تا ۱۵ فروردین ماه سال ۲۵۳۶ بالغ بر ۱۳ هزار و ۴۲۸ نفر است که از این عده ۴ هزار و ۶۵۷ نفر متخصص در رشته های مختلف پزشکی هستند .

از ۱۹۶ پزشکی که درسال ۲۵۳۵به‌ایران مراجعت کرده‌اند ۷۶ درصد آنها درتهران و بقیه در شهرهای دیگر کشوربکارمشغول شده‌اند .

از ۷۹۰ نفر پزشکان فارغ‌التحصیل شده سال گذشته دانشگاه‌های کشور، گروهی بخدمت سپاهی اعزام شده‌اند و یا برای انجام خدمت قانونی دو ساله خارج‌ازمرکز به شهرهای غیر دانشگاهی کشور عزیمت کرده‌اند ، عده دیگری ازاین پزشکان نیز در مراکز دانشگاهی بخدمت رزیدنتی‌وطی‌دوره تخصصی مشغول شده‌اند . عده پزشکان تهران تا ۱۵ فروردین ماه سال جاری ۶ هزار و ۱۳۴ نفر بوده است که نسبت به آمار سال قبل ۴۳۵ نفر افزایش نشان‌میدهد.

از ۴۳۵ نفری که در سال گذشته به پزشکان تهران اضافه شده‌اند ۱۴۵ نفر فارغ‌التحصیل دانشگاه‌های خارج ازکشور هستند که اکثرا دارای درجه تخصص می باشند و ۲۹۰ نفر بقیه پزشکانی هستندکه از شهرستانها به تهران عزیمت کرده‌اند و تقریبا نصف آنها متخصص بوده و بقیه‌پس از انجام خدمت خارج از مرکز برای طی دوره‌های تخصصی یا طبابت به تهران آمده‌اند .

بطورکلی در سال گذشته یکهزار و ۴۳۵ نفر پزشک که تقریبا یکدهم کل‌پزشکان‌کشور است از شهرستانها نقل‌مکان کرده و به مراکز استانها و مراکز دانشگاهی روی آورده‌اند .

۳۵درصد این عده پزشکان عمومی هستند که برای طی دوره‌های تخصصی‌ازشهرستان ها نقل‌مکان کرده‌اند و بقیه نیز برای بهره‌گیری از امتیازات رفاهی‌بیشترو استفاده از امکانات درمانی از قبیل بیمارستان ، آزمایشگاه و نظایر آنها به مراکزدانشگاهی از جمله تهران عزیمت کرده‌اند .

آمار دندان‌پزشکان

عده دندانپزشکان تهران نیزتا ۱۵فروردین ماه سال جاری بالغ بر یکهزار و ۳۰ نفر بوده است که این عده ۵۳ درصد کل دندانپزشکان کشور استوبقیه‌دندانپزشکان که ۹۳۵ نفر می‌باشند و در ۱۲۹ شهرستان کشور بکار مشغول هستندو ۳۲ شهرستان نیز فاقد دندانپزشک است .

براساس گزارش سازمان نظام پزشکی بررسی آمارهای‌موجود با محاسبه عده فارغ‌التحصیلان دانشگاه‌های ایران از بدو تاسیس و پزشکانیکه از خارج مراجعت کرده‌اند و با توجه به عده پزشکان فوت شده ، تاکنون متجاوز از ۲ هزار و ۲۰۰ نفر پزشک ایرانی در خارج از کشور مشغول بکار هستند که از این عده‌محدود ۶۲۰ نفر در ظرف شش سال اخیر از کشور خارج شده‌اند .

عده افرادی که در سایر بخش های بهداشتی و درمانی کشور خدمت میکنند تا پایان سال ۲۵۳۵ بشرح زیر است :

۴هزار و ۳۲۲ نفر داروساز ، ۵ هزارو ۵۱۰ نفر پرستار ، ۲ هزار و ۲۷نفر ماما، ۱۴هزار و ۴۱۰ نفر بهیار ، یکهزار و۴۵۵ نفر تکنیسین آزمایشگاهی ، یکهزار و ۱۳۳ نفر تکنیسین رادیولژی ، ۴۱۰ نفرتکنیسین داروسازی و ۲۲۱ نفرتکنیسین فیزیوتراپی.

براساس آمار نظام پزشکی تا فروردین‌ماه سال جاری در کشور ۵۲۵ بیمارستان با ۵۳ هزار و ۹۴۴ تختخواب موجود بوده است که ۱۴۰ بیمارستان با ۸ هزار و۳۹۳ تختخواب متعلق به بخش خصوصی و ۳۸۵ بیمارستان با ۴۵هزارو ۵۵۱تختخواب متعلق به بخش عمومی است .

مطالعه برای تربیت پزشک خانواده آغازشد

بدنبال موافقت وزارت علوم و آموزش عالی با پیشنهاد تربیت پزشکان خانواده از سوی وزارت بهداری و بهزیستی ، مطالعاتی جهت اجرای این طرح دروزارت بهداری و بهزیستی شروع شده است . پزشک خانواده یکی از مهمترین رشته‌های‌موردنیازپزشکی ایران است و براین اساس‌وزارت بهداری وبهزیستی در نظرداردکه یک دوره تخصیصی برای‌پزشکانی که تمایلی به اخذ تخصص دراین رشته جدید پزشکی رادارندبرقرار سازد.

بموجب این طرح پزشکان عمومی باطی دوره های مختلف تخصص سه ساله یا چهارساله بعنوان پزشک خانواده شناخته خواهند شد. در طی این سه سال پزشکان عمومی بفراگیری دررشته های مختلف طب، جراحی ، زنان و زایمان کودکان ، چشم ، گوش، حلق ، بینی ، اعصاب ، روان ، محیط زیست ، آموزش بهداشتی و تنظیم خانواده و طب اجتماعی و غیره خواهند پرداخت .

پزشکان پس‌از اخذ تخصص بعنوان پزشک خانواده در شبکه های بهداری‌وبهزیستی‌کمک‌موثری برای بیمارستانها نیز خواهند بود.

هم‌اکنون اکثر تخت‌های بیمارستانی در اختیار کسانی‌است که بستری شدن آنهاچندان الزام‌آور نیست‌وبنابراین ازظرفیت بیمارستانها چنانکه باید استفاده نمیشود،اما با اجرای‌طرح‌پزشکان خانواده تعداد بیشتری از تخت های بیمارستانی دراختیاربیمارانی قرار خواهد گرفت که احتیاج مبرمی به بستری شدن دارند .

خطر برفراز پل هوائی مخصوص عابر پیاده

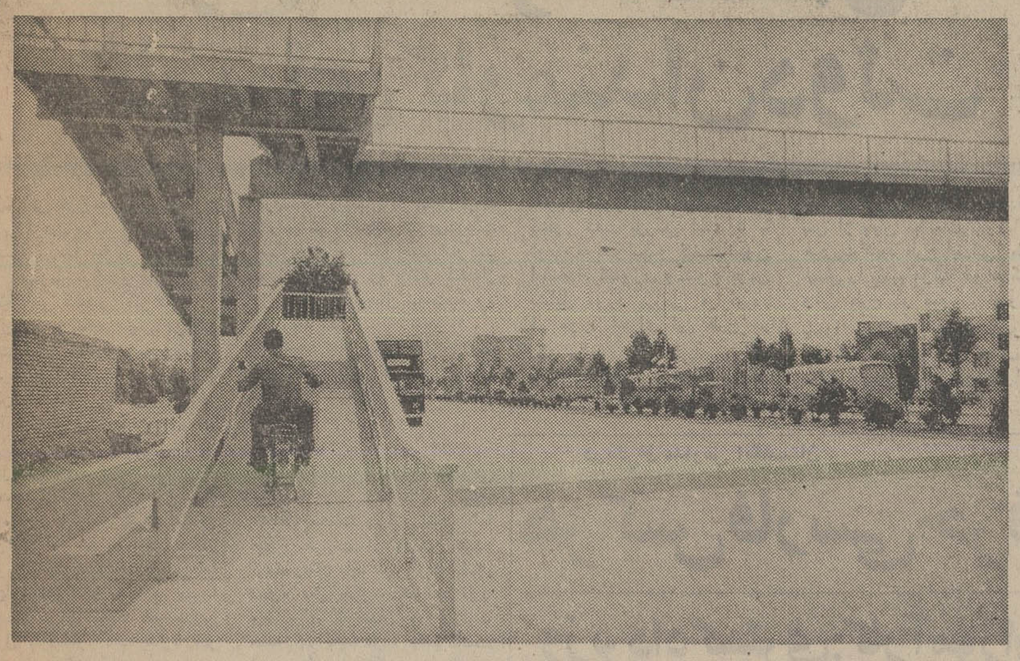

همه جای‌تهران عرصه یکه‌تازی موتوسیکلت‌سواران آنست ، حتی پل‌های هوائی کم عرض ... دیدن منظره‌ای نظیر آنچه در این عکس می‌بینید ، برای صدها هزار نفری که روزانه از خیابان معروف به چهل و پنج متری سید خندان عبور می‌کنند، حالا دیگر عادی و معمولی است ، زیرا پل های‌هوائی‌ساخته شده‌دراین‌مسیر بیشتر مورد استفاده موتوسیکلت سواران متجاوز است تا عابران پیاده ،و کسی هم نیست جلوی ترکتازی اینان را بگیرد .

بااین وضع ، اگر کسی بخاطر ترس از جان ، بجای عبور از فراز پل هوائی، از عرض این خیابان که در آن قانون عابرپیاده هم اجرا میشود، بگذرد، واحتمالا دریک حادثه رانندگی کشته شود، تکلیف چیست وچه‌کسی مسئول چنین مرگی است ؟

درمحافل ومجالس

ماشاءالله به انرژی هویدا

هرکس هم دیشب بجای محفل‌نویس بود و آقای هویدا نخست‌وزیر را میدید تعجب میکرد . تعجب از آن همه انرژی .

نخست‌وزیر جمعه شب را تا ساعت یک بامداد در جلسه مسئولین استان سیستان و بلوچستان گذرانده بود تا برای تسریع در اجرای برنامه ها چاره‌اندیشی شود .

روز را دوباره به جلسه بحث و گفتگو باوزراو مسئولین گذرانده بود . در هوای‌منقلب‌دیروز از زاهدان به تهران آمده بود و پس از سروسامان دادن کارها در نخست‌وزیری در جلسه کمیسیون شاهنشاهی شرکت‌کرد و در پایان جلسه سه ساعته این کمیسیون نیز مدت بیست دقیقه نطق کرد با همان انرژی همیشگی در پایان جلسه باز هم آقای هویدا ازهمه حاضران سرحال‌تر بود . و اگر پیشنهاد یک جلسه ۵ ساعته دیگر هم می‌دادند ، تنها کسیکه از این پیشنهاد استقبال میکرد هویدا بود...

تعهدات فرحبخشیان برای راه‌سازی

در سفر هویدا نخست‌وزیر به استان‌سیستان وبلوچستان فرحبخشیان وزیر راه و ترابری برای اولین‌بار در کسوت وزارت از این استان دیدن میکرد و بهمین جهت بیش از دیگران در تکاپو و تماس با مردم ومسئولین‌اداری ونمایندگان محلی بود و دائماهم قراروامدار میگذاشت، ظاهرا نمی‌دانست که جمع تعهدات چقدر میشود روز-آخر وقتی سرانگشتی حساب کرد معلوم شد بیش از ۳۰۰ میلیون تومان تعهد کرده است که باید همه آنرا درمدت ۱۰ ماه باقی‌مانده سال جاری برای سیستان و بلوچستان بپردازد فراموش نشود که این استان در همین امسال قریب ۲٫۱ میلیاردتومان خرج راه‌سازی دارد، و تا امروز هم ۲۷۲ کیلومتر راه اسفالت درجه یک تحویل مردم داده شده و قرار است تا پایان سال این رقم به ۹۹۰ کیلومتر برسد.

محفل نوین از رقم سیصد میلیون تومان این توهم را پیدا کرد که مبادا تعهدات قابل اجرا نباشد اما فرحبخشیان با خنده اطمینان داد که آنقدر پول برای راه‌سازی دارد که میتواند مبلغ فوق را از محل صرفه‌جوئی و جابجاکردن به آسانی تامین و پرداخت کند، اما معلوم نیست که اگر هیات دولت در طول سال چند مسافرت دیگر شبیه این سفر داشته باشد وضع فرحبخشیان چگونه خواهد بود .

گزارش بدون «تپق»

اسدالله پیمان چهره آشنای تلویزیون باوجود آنکه سالهاست دست از گویندگی کشیده ولی هنوز هم یکی از بهترین‌هاست .

پیمان دیشب در جلسه کمیسیون شاهنشاهی بمدت ۸۵ دقیقه گزارش کارهای انجام‌شده کمیسیون را بدون حتی یک «تپق» خواند .

در مزایای قفل‌کردن اتومبیل متخلفان

درحالیکه بیم خوردن قفل مخصوص پلیس به اتومبیلهای رانندگان متخلف ، تهرانیهای اتومبیل‌دار را محتاط کرده‌است، دارندگان سه نوع اتومبیل بخوبی می‌دانند که این حربه به آنها کارگر نیست ولذا دیدن قفل‌های موردبحث زهرمشان را آب نمی‌کند . این سه نوع اتومبیل که ابعاد قفل‌های پلیس با ابعاد چرخهای آنها یکی نیست عبارتند از :

فولکس ۱۳۰۰ (معروف‌به‌فولکس لاکپشتی)- ژیان ورنو.

ظاهرا قفل‌کردن اتومبیل‌ها شدیدترین و درعین‌حال موثرترین مجازاتی است که راهنمائی و رانندگی برای‌راننده متخلف ابداع کرده است. زیرا این مجازات صرف‌نظر ازیک دوندگی طولانی در اجرائیات و پارکینگ‌های اطراف و اکناف تهران، مستلزم از دست دادن تعدادی از وسائل اتومبیل ، از قبیل آینه بغل ـ برف‌پاکن، آنتن و ... نیز هست ، چرا که وقتی اتومبیل چندروزوشب کنار خیابان اسیر قفل‌باشد، لقمه‌ی چربی برای دزدان وسائل اتومبیل نیز هست.

یکی از دوستان محفل‌نویس که اخیرا از مزایای این‌نوع مجازات بطور کامل برخوردار شده و بیش از پنج‌هزار تومان جریمه وبهای لوازم یدکی بسرقت‌رفته را پرداخته است ، قصد دارد به راهنمائی و رانندگی نامه بنویسد و خسارت وسائل دزدیده شده اتومبیلش را بطلبد.

سخن

مجله ادبیات‌ودانش‌وهنر شماره ۱۰ دوره ۲۵ منتشر شد

اکازیون

خانه شمالی ۲طبقه‌ونیم دارای ۸ اطاق‌ـ به متراژ ۱۸۳ متر و ۲۵۰ متر زیربنا با سرویس کامل آب و برق‌ـ تلفن تمام موتت کاغذ دیواری بفروش می‌رسد آدرس : چهارراه شاه نرسیده به چهارراه حشمت‌الدوله کوچه‌کامیاب‌پلاک ۱۵ تلفن ۹۲۳۷۰۴

اطلاعات و نیازمندیهای عمومی

تلفنهای ضروری

تصادفات راهنمائی و رانندگی ۳۳۳۳۳۳ـ ۳۴۳۴۳۴ بیمه‌ایران(۲۴ساعته) ۳۰۴۰۲۶ـ ۶۴۳۰۱۴

کمیته‌ملی حمایت از مصرف کننده ۸۵۴۷۴۷ ـ ۸۵۴۸۴۸ ۹۵۶۷۶۷

اطلاعات فرودگاه ۶۴۳۰۱۴ هواپیمائی ملی ۹۱۱۳۱۵ ۹۱۱۳۱۴ ـ ۹۱۱۳۱۳

هواپیمائی ملی پرواز های خروجی ۶۴۳۰۱۳ و ۶۴۳۰۱۴ آتش نشانی تهران ۹۵۴۴۴۴ـ ۹۵۵۵۵۴ ـ۹۵۵۵۵۵ـ ۶۴۴۴۴۵

آتش نشانی شمیران ۲۷۷۷۷۲ و ۲۷۷۷۷۱ مرکز اورژانس۶۶۹۹۹۱و ۶۶۹۹۲۱

مرکز اطلاعات مسمومیت ۹۲۶۶۰۰ ـ ۹۲۷۷۰۰ ـ ۶۶۹۹۲۱

دفتر ارائه اطلاعات مسمومیت های مرکز اورژانس تهران ۶۶۰۵۵۲ـ ۶۶۰۵۵۱

مرکز مبارزه با خودکشی ۹۲۷۷۰۰ ـ ۹۲۶۶۰۰

مرکز حمایت مسمومین بنیاد والاحضرت شاهدخت شمس پهلوی ۸۴۱۰۲۰ـ ۸۵۱۰۳۰

دنیای ورزش با مطالب متنوع منتشر شد

دامپر
دامپر بونسر ساخت انگلیس به‌ظرفیت ۱۲۵۰ کیلو ۳۴۹۰۰ تومان
دامپر بونسر ساخت انگلیس به ظرفیت ۱۲۵۰ کیلو هیدرولیکی ۳۸۹۰۰ تومان
دامپر بونسر ساخت انگلیس به‌ظرفیت ۱۷۵۰ کیلو هیدرولیکی ۴۳۹۰۰ تومان
دامپر بونسر ساخت انگلیس به‌ظرفی ۲/۵ تن دودیفرانسیل هیدرولیکی ۶۹ هزارتومان
دامپر جانسون ساخت انگلیس به‌ظرفیت ۲تن هیدرولیکی گمرشکن ۷۲ هزارتومان
شرکت تولیما ـ خیابان آیزنهاور، مقابل وزارت‌کارشماره ۴۳۲ ـ تلفن ۹۵۴۴۶۰ و ۹۵۹۲۴۴
شرکت تولیما

تلویزیون رنگی
پارس
سوپرکالر
طبیعت رابخانه شمامی آورد
مدل ۸۲۰۰
سیستم سکام مخصوص ایران
کنترل از راه دور
کانال یاب اتوماتیک
صفحه بزرگ ۲۶ اینچ
SUPER COLOR
ساخت کارخانجات پارس الکتریک باکمک فنی GRUNDIG آلمان

تاسیسات کامل شن و ماسه بانصب فوری
فیدر- ماسه شور حلزونی باپره تمام چدنی سرند- نوارهای نقاله تا ۳۰۰ متر وکاروان
گروه‌شرکتهای صنعت کارگر-مابیران «با مسئولیت محدود»
● تخصص ما در طرح، تولید، نصب و راه‌اندازی تاسیسات‌فوق با ۱۲ سال تجربه عملی میباشد.
● استانداردتولیداز بروزمشکلات‌جلوگیری مینماید.
● آموزش صحیح و مجانی کادر فنی، راندمان تاسیسات را افزایش داده و استحکام و دوام بیشتری را تضمین میکند.
● تحویل تاسیسات درکوتاهترین‌مدت، بهره‌برداری سریع راامکان‌پذیرمیسازد
فیدر
شرکت‌صنعت کارگر: تلفن ۹۵۳۸۳۳-۹۵۹۸۹۴
شرکت‌مابیران: تلفن ۹۶۰۴۷۶-۹۵۵۰۰۷

گرمای تابستان طاقت‌فرساست
باکولرگازی هیتاچی ساخت ژاپن
تابستان رابهارکنید
کولرهای گازی هیتاچی (ساخت ژاپن) باقدرتهای خنک‌کننده فوق‌العاده قوی برای مناطق گرمسیر، منازل ، ادارات ، بیمارستانها ، بانکها، باشگاه‌ها ورستورانها .
کولرهای گازی هیتاچی بدون‌صدا، کم‌مصرف ، باسیستم خنک کننده وتهویه هوا .
نماینده انحصاری درایران:
شرکت بازرگانی شهاب ایران ـ خیابان شاه ، ساختمان آلومینیوم . تلفن: ۱۷-۶۶۲۹۱۶ و ۶۶۵۶۱۱

تابستان امسال بکجا سفرمیکنید
با تورهای تابستانی ۲۵۳۶
آژانس مسافرتی
موندیال
بتمام نقاط دیدنی جهان مسافرت کنید
شاهرضا ـ اول خیابان ویلا شماره ۱۷
تلفنهای ۸۲۱۹۹۰ ـ ۸۲۵۳۶۶ ـ ۸۲۰۲۵۶ ـ ۸۳۸۳۰۲

طرح دستمزد در مقابل کار برای کارمندان دولت

بررسی طرح جدید دولت برای متغیر کردن مزایا و ارتباط و تناسب آن با میزان کار کارمند در سازمان امور اداری و استخدامی کشور آغاز شد.

این طرح که در مورد پزشکان تحت عنوان «فی‌فور سرویس» به مورد اجرا گذارده شده است با همان هدف ولی با تغییراتی در وزارتخانه‌ها و بخصوص در وزارت آموزش و پرورش نیز باجرا درخواهد آمد.

هدف از اجرای این طرح آنست که حقوق و ترفیع کارمند مطابق ضوابط و شرایط مندرج در قانون کماکان پرداخت شود ،اما مزایا بجای آنکه یکجا و یا برحسب میزان ساعات کار ،بدون کنترل بازده‌کار، داده شود ،در مقابل بازده کاربرآورد و پرداخت گردد.

طراحان طرح معتقدند کم‌کاری که هم‌اکنون یکی از بیماریهای مزمن بسیاری از دستگاهها است باپرداخت مزایای مقطوع از بین نخواهد رفت ولذا مزایا باید در مقابل ارائه کار، یا تعداد ساعات کار برآورد وداده شود.

طرح مورد بحث، در مورد پزشکان، باین نحو پیاده شد که یک پزشک مطابق قانون‌ساعتی کار و اضافه‌کار می‌کند.

موضوع مهم در طرح جدید این است که میزان بازده کار در این ساعات چقدر خواهد بود.در این مورد برای پزشک تعدادی معین ویزیت بیمار در نظر گرفته شده است که پزشک نباید ازآن مقدار کمتر کار کندو در برابرنیز نباید از حدمعینی بیشتر بیمار بپذیرد.

هر پزشکی که بیشتر کار کند مزایای بیشتری دریافت میکند . اما برای آنکه ویزیت بیماربخاطر دریافت مزایا صوری و غیرواقعی وسرهم‌بندی نشود برای حداکثر ویزیت هم مرزی تعیین شده است، در نتیجه پزشکان در مقابل ارائه کار بیشتر مزایای بیشتری دریافت میدارند و اگر نخواهند یانتوانند میزان کارشان را بیشتر کنند،از دریافت مزایاهم‌بهمان نسبت‌محروم خواهند شد.

نتیجه نهائی چنین طرحی بالا بردن کارائی در جمع و افزایش بهره‌دهی کارمندان و احتمالانفی کارمندان کم کار است .

جزئیات

طرح جدید با چنین هدفهائی مورد ارزیابی وبررسی برای مشاغل مختلف دولتی است ،اما هنوز جزئیات آن روشن نشده است. مثلا باید دید برای‌معلمان نحوه عمل چگونه خواهد بود ویا برای کارمندان هر وزارت خانه چه باید کرد. یکبرداشت اینست که باید کار هر واحد اداری را برنامه‌ای کرد یعنی باید معلوم کرد که اداره کل، دفترکل، کارگزینی ویا حسابداری درسال وهر ماه چقدر کار دارد ، وقتی میزان کار تعیین شد مزایای آن نیز تعیین میشود.

این مزایا در اختیار اداره مربوط قرار میگیرد و هر چقدر این اداره در زمان تعیین شده کار بیشتر تحویل دهد مزایا هم‌بهمان میزان بیشتر پرداخت خواهدشد ودر داخل اداره هم مزایای‌بیشتر بدست کسی میرسد که کاربیشتر کرده باشد. واگر کار بمقدارلازم انجام نگیرد مزایائی هم پرداخت نخواهد شد.

کنترل شدید

بسیاری از سمت‌هامثل مشاور، کارشناس وبازرس و نظیر آنکه هم‌اکنون کارشان غیر قابل‌کنترل ودر مواردی ساعات کار آنها خارج از نظارت است بعد از اجرای این طرح‌بشدت تحت‌کنترل وارزیابی قرار میگیرد.

طرح فوق که بنام «فی‌فور ـ سرویس» در وزارت بهداری و بهزیستی پیاده شده هم‌اکنون در سازمان امور اداری واستخدامی کشور تحت بررسی است تا با توجه به ضوابط‌و کیفیت قانون استخدام کشوری ومتنوع بودن مشاغل مورد بررسی قرارگیرد. در مورد اجرای این طرح در سازمانهای دولتی نظریات موافق ومخالف وجود دارد وایرادهای اساسی نیز گرفته میشود.

سازمان امور اداری واستخدامی پس از پایان مطالعات خود، در صورت تایید طرح ابتدائی، طرح نهائی را تقدیم دولت خواهدکرد. واین طرح در صورت تصویب باجرا درخواهد آمد و درمورد فرهنگیان اجرای آن حداقل تا سال تحصیلی آینده طول‌خواهد کشید.

شرکت تجدیدی های دوم متوسطه در امتحانات دانشسراها

دانش‌آموزان سال‌دوم متوسطه نظام جدید که درامتحانات خرداد ماه امسال تجدید شوند میتوانند با ارائه گواهی اشتغال به‌تحصیل درامتحانات ورودی دانشسراهای مقدماتی شرکت کنند.

دفتر تربیت معلم اعلام کرد نتیجه امتحانات ورودی این قبیل داوطلبان بعد از ارائه گواهی قبولی در امتحانات سال دوم اعلام خواهد شد.

امتحانات ورودی در کلیه مراکز استانها وشهرستانهائی که درآنجا دانشسرای مقدماتی دایر است انجام میشود.

شرایط اعزام دبیران و آموزگاران بخارج از ایران

نحوه انتخاب‌واعزام دبیران و آموزگاران رسمی وزارت آموزش وپرورش‌برای‌تدریس در مدارس ایرانی واقع در ترکیه وکشورهای عربی‌جنوب خلیج فارس (کویت ـ بحرین ـ قطر ـ امارات متحده عربی)ـ اعلام شد .

امسال بمناطق دور افتاده سهمیه بیشتری‌داده شده‌است. این عده از طریق مصاحبه انتخاب میشوند .

در اجرای مرحله نخست‌این برنامه‌ادارات آموزش‌وپرورش شهرستانها ، بخشها و نواحی موظفند با تشکیل کمیسیونی مرکب ازرئیس اداره وروسای دوایر آموزشی سهمیه منطقه خود را از میان دبیران و آموزگاران داوطلب انتخاب کنند اعضای کمیسیون فوق باید در انتخاب و معرفی داوطلبان دقیقا شرایط و ضوابط انتخاب‌را رعایت‌کنند، افرادی که دارای تجربه‌کافی در امر تدریس باشند ودوره های کار آموزی لازم را طی کرده‌باشندو همچنین‌شایستگی علمی و اخلاقی‌و حرفه‌ای‌آنان مورد تائید باشد و در فعالیت های فوق برنامه از خود شایستگی نشان داده باشند اولویت‌دارند

سهمیه استانهای مختلف

استان های ایلام و پشتکوه کهکیلویه وبویراحمد ،زنجان وکردستان، چهارمحال‌بختیاری و بوشهر ،هرمزگان ویزد ، سمنان ، سیستان وبلوچستان هراستان ۱۴ نفر استان های آذربایجان شرقی و غربی کرمانشاهان و همدان ،کرمان لرستان‌وخوزستان ،خراسان، گیلان و مازندران ، فارس و اصفهان و آموزش و پرورش شهرستانهای استان مرکز هرکدام ۱۶نفر،اداره کل‌آموزش و پرورش تهران جمعا ۴۲ نفر هریک از واحد های نواحی یک تا ۱۷ هرناحیه ۲ نفر شمیران و شهر ری هرکدام ۴ نفر سهمیه هر منطقه بنسبت پنجاه در صدآموزگار وپنجاه درصد دبیر لیسانس و فوق دیپلم تعیین شده است .

دریکی‌از مدارس انگلستان

هر کس فارسی حرف بزند، شلاق میخورد!

دریکی از مدارس لندن اگر دانش‌آموزی فارسی حرف بزند، شلاق می‌خورد !

درمدرسه « کرایست کالج » واقع درجنوب لندن ۸۰دانش‌آموز شبانه‌روزی تحصیل‌می‌کنند که ۳۵ نفر آنها ایرانی هستند . در این کالج اگر مبصرهای هرقسمت گزارش دهندکه‌یکی‌ازدانش‌آموزان به فارسی صحبت کرده است ، بدستور مدیر مدرسه ، آن دانش‌آموز به ۳ تا۶ ضربه شلاق محکوم می‌شود ! گزارش خبرنگار ما در انگلستان حاکی است :

ظاهرا این سختگیری برای اینست که دانش‌آموزان ، هرچه زودتر زبان انگلیسی رافرابگیرند.. با اینحال آموزش زبان خارجه به ضرب شلاق قدری نوظهوربنظر می‌رسد . بخصوص اینکه دانش‌آموزان ملیت های دیگر ،از این عمل در مدرسه،مصون‌هستند واز جمله اینکه محصلین‌هنگ‌کنگی با آسودگی می‌توانند به زبان اصلی خود تکلم کنند و بایکدیگر حرف بزنند واین سختگیری فقط در مورد ایرانی‌ها است .

در « کرایست‌کالج » واقع در محله « بلاک‌هیس » لندن ، برای هرترم دوماه و نیمه بین ۵۰۰ تا ۷۰۰ لیره (۶ تا ۸ هزار تومان) شهریه و پول لباس در یافت می شود .

طبق همین گزارش ، یک پسر ۱۵ ساله ایرانی ، طی دو هفته اول ورود به این مدرسه ۳۶ضربه شلاق خورده است .

وزیر دادگستری: کارآموزان قضایی آزمایش روانی میشوند

۴۷ نفر از کارآموزان قضایی، امروز باحضور وزیردادگستری

در آئین ادای سوگند شرکت کردند و به کسوت قضات درآمدند. قبل از آئین ادای سوگند آقای پیشوایی،معاون وزارت دادگستری گفت : از سال ۴۲ تاکنون ۱۲۰۰ نفر از کارآموزان قضایی طی نوزده دوره به مقام قضاوت رسیدند و در ادامه سخنان خود ، وظایف خطیر قضات را حفظ شئون قضاوت، یادآور شد .

پس از سخنان معاون‌وزیر، کارآموزان به کلام‌اله مجید سوگند یاد کردند تا با بی‌طرفی و وجدان آگاه در راه میهن و مردم، خدمت کنند

بعد از ادای سوگند، غلامرضا کیانپور وزیر دادگستری ضمن بیاناتی دستور داد پرسشنامه هایی تهیه شده و در اختیار کارآموزان قضایی قرار داده شود تا آنان نظرات اصلاحی خودرا در مورد جریان کار در دادگستری روی‌آنهابنویسند وزیر دادگستری همچنین‌گفت: دادگستری طی عقد قراردادی بایک موسسه‌ملی، ازکارآموزان قضایی تست‌روانی بعمل‌خواهد آورد تاتعادل روانی آنان‌برای راهنمایی‌های بیشتر دادگستری محرز شود .

وزیر دادگستری آنگاه بمسئله احترام‌به‌ارباب‌رجوع دادگستری اشاره کرد و گفت : قضات‌باید به مردم ولو متهم به‌قتل،احترام بگذارند و قضات با تجربه موظف‌اند تجربیات خود را به قضات جوان منتقل کنند .

وزیر دادگستری انگاه خطاب به قضات جوان گفت : در تصمیم‌گیری های خود ثابت‌قدم و شجاع باشید واز هیچ‌چیز برای حفظ عدالت نترسید . و مطمئن باشید که دادسرای انتظامی قضات از شما حمایت خواهد کرد. شما بعد از خدا، در پناه دادسرای انتظامی‌هستید که مراقب کار شماست .

لایحه رسمی شدن معلمان مدارس غیر دولتی در مجلس

در جلسه علنی امروز مجلس شورای‌ملی که ساعت ۹ بریاست مهندس عبدالله ریاضی تشکیل شد لایحه یك شوری تجدید سازمان کشاورزی‌کشور وتاسیس وزارت کشاورزی‌و عمران‌روستائی مورد بررسی قرار گرفت وچون کمیسیون های مجلس اصلاحاتی در مواد لایحه بعمل آورده‌اند لایحه پس‌ازتصویب برای بار دوم به سنا فرستاده‌شد .

● هنگام طرح این لایحه ، دکتر موسی‌درودی(نماینده‌قزوین) پیشنهاد کرد برای کارمندانی‌که از تهران به‌شهرستانها اعزام‌می‌شوند خانه های سازمانی ایجد گردد .

وی گفت درسال جاری مبلغ ۸۹ میلیارد ریال برای تامین مسکن اختصاص داده شده است که‌به‌طرق مختلف‌به مصرف‌برسد ولی هیچ‌یك از این راهها، برای ایجاد خانه های سازمانی برای طبقه کم درآمد و کارمندان‌دولت نمی‌رسد . بیائید برای کسانی‌که میخواهید بشهرستانها منتقل‌کنید قبلا خانه سازمانی درست کنیدو در این صورت، هم کارمند دولت بامیل و رغبت‌ازتهران‌به‌شهرستان خواهد رفت و هم تهران از این جمعیت وازدحام بی‌سابقه نجات خواهد یافت .

● در نطق های پیش‌ازدستور اربابی آناری (نماینده مشکین شهر) از تشکیل بانك‌فرهنگیان قدردانی کرد و پیشنهاد کرد دانشگاهیان نیز از مزایای این بانك استفاده کنند .

عبدالحسینی نژده (نماینده مسنی) پیشرفتهای حوزه‌انتخابیه خود را بیان داشت

رضی چلاجور (نماینده نوشهر) با تشریح نیازمندیهای حوزه انتخابیه خود پیشنهاد کرد دولت مقدار بیشتری از مرکبات شهر های شمالی کشوررا ازکشاورزان این منطقه خریداری کند .

لایحه رسمی شدن معلمان

در جلسه علنی امروز مجلس شورایملی وزیر آموزش و پرورش لایحه تعیین تکلیف استخدامی کارکنان‌مدارس غیر دولتی مشمول فرمان آموزش رایگان راتقدیم مجلس کرد .

متن کامل لایحه باین شرح است :

ماده واحده ـ در اجرای فرمان آموزش رایگان، وزارت آموزش و پرورش می تواند کارکنان مدارس غیر دولتی را که در اسفند ماه ۲۵۳۲ بطور موظف و تمام وقت در اینگونه مدارس‌مشغول‌خدمت بوده‌اند و در تاریخ تصویب این قانون‌نیز در خدمت باشند بدون رعایت مفاد ماده ۱۳ و شرط حداکثر سنی موضوع‌بند الف ماده ۱۴ و ماده ۱۷ قانون استخدام کشوری بخدمت رسمی‌بپذیرد .

ضوابط تشخیص خدمت موظف و تمام وقت و نحوه تعیین گروه و پایه استخدامی و همچنین تعیین تکلیف ادامه کار سایر کارکنان‌مدارس مذکور که‌بخدمت‌رسمی پذیرفته نمی شوند وسایر ضوابط‌لازم برای اجرای این قانون در آئیننامه‌ای که بوسیله وزارت آموزش و پرورش تهیه و پس از تایید سازمان امور اداری‌و استخدامی‌کشور بتصویب‌هیات وزیران میرسدتعیین‌خواهدشد.

تبصره‌ـ در موارد افرادی که بموجب این قانون بخدمت‌رسمی پذیرفته شوند مدت خدمت‌آنان در مدارس موضوع این قانون بترتیبی که در آئیننامه تعیین می شود بشرط‌پرداخت کسور بازنشستگی که‌بماخذ ۸٫۵درصد حقوق پایه‌یک گروه استخدامی بمدت خدمت آنان تعلق میگیرد، از لحاظ بازنشستگی و وظیفه جزو سابقه‌خدمت رسمی‌محسوب خواهد شد در صورتی که مشمولین این قانون بابت حق بیمه سهمیه خود وجهی به صندوق تامین‌اجتماعی پرداخته باشند مابه‌التفاوت‌را به‌صندوق بازنشستگی کشوری پرداخت خواهند نمود .

منطقه انحصاری ماهیگیری ایران در دریای عمان گسترش یافت

وزارت امورخارجه ایران‌امروز اعلامیه‌ای انتشار داد که در آن گفته شده است منطقه ماهیگیری ایران در دریای عمان از پنجاه میل دریائی‌تاخط منصف گسترش یافته است . متن اعلامیه‌وزارت خارجه بشرح زیر است :

منطقه انحصاری ماهیگیری‌ایران در دریای عمان که در اعلامیه ۸ آبان ۱۳۵۲ (۳۰ اکتبر ۱۹۷۳) ـ پنجاه میل دریائی ازخطوط مبداء دریای سرزمینی ایران تعیین شده است ـ بموجب اعلامیه‌حاضر تا حد خط منصف دریای عمان که کلیه نقاط آن از نزدیکترین نقاط خطوط مبداء دریای سرزمینی ایران و عمان بیک فاصله باشد ـ گسترش داده میشود.

حد خارجی منطقه انحصاری ماهیگیری ایران در دریای عمان روی‌نقشه‌های‌دریائی ترسیم‌خواهد گردید .

مدیران کل دارائیهای استانها انتخاب شدند

علی اکبر ورزیده‌کار — شعبانعلی مقدم — ایرج گلبابائی — عباس آزرمی — محمد تقی قزلباش — علی شاه سیاه

امروز احکام‌زیردروزارت‌امور اقتصادی و دارائی صادر شد. آقایان ایرج گلبابائی اصل‌نمین مدیر کل امور اقتصادی و دارائی استان بوشهر ـمحمد تقی قزلباش تبریزی مدیر کل استان هرمزگان ـ علی اکبر ورزیده کار مدیر کل استان لرستان ـ علی شاسیا مدیر کل استان کهکیلویه‌و بویراحمدـ شعبانعلی قزنچائی مقدم مدیر کل استان ایلام ـ عباس‌آزرمی مدیر کل استان همدان ـپرویز علمی مدیرکل استان‌مازندرانـ عباسعلی حائری ذیحساب‌طرح های عمرانی‌شهرداری تهرانـ خانم روح انگیز زرین قلم معاون ذیحسابی موسسه استاندارد و تحقیقات صنعتیـ جلیل‌مرشدیان معاون‌ذیحسابی وزارت امور خارجه ـ خانم آذردخت احمری معاون ذیحسابی طرح های عمرانی وزارت اطلاعات‌و جهانگردیـ عباس غفاری نژاد ذیحساب طرحهای‌عمرانی استان‌لرستانـ شاهرخ‌لطفی ذیحساب سازمان پنبهـ منصور ناظمیان‌ذیحساب سازمان‌تربیت‌بدنی ،ضیاءالدین ذوالفقاری بازرس وزارتی ـ غلامرضانبی‌جو بازرس‌وزارتی ـ هادی‌سعیدی بازرس‌وزارتی مسعودمسعود بازرس‌وزارتی.

دگرگونی بیسابقه هوا در ایران

ریزش برف‌وباران بیسابقه در مناطق شمالی وغربی‌کشور و دگرگونی غیر قابل انتظاری که‌طی چندروزاخیر در وضع هوای کشور بوجود آمد ، زمستان را به اغلب شهر های این مناطق بازگرداند .

ادامه بارندگی در شهر های شمالی باعث جاری شدن سیل، ریزش کوه و بسته شدن‌جاده ها شد .

جاده چالوس دیشب از ساعت ۸ تا صبح امروز بسته بود .

طی‌اینمدت‌ماموران راهداری موفق به ریزش برداری کوه در کیلومتر ۵۵ چالوس ـ کرج شدند .

ریزش خاک و سنگ‌ازکوه در این منطقه که در پی‌ریزش بارانهای سیل‌آسا رخ داد حدود ۵ کیلومتر از جاده را پوشاندند امروز جاده‌چالوس باز و آسمان در این منطقه آفتابی بود .

شب‌گذشته درجاده چالوس برف بارید ، ارتفاع برف در این قسمت از کشور به ۵ سانتیمتر رسید .

سیل جاده هراز

جاری شدن سیل در جاده هراز دیشب این جاده در حوالی تونل شماره ۹ نرسیده به بایجان‌بست‌ماموران‌راهداری مستقر در محل بلافاصله‌نسبت به ترمیم سیل بردگی جاده اقدام‌کردند وعبورومرورو‌سایل نقلیه مجددا در این جاده برقرار شد .

لحظاتی بعد نیز در منطقه «شیخ‌کش» بین «آب‌اسک» و پلور در نزدیکی‌تونلهای‌شماره پنج و هشت کوه ریزش کرد .

به محض ریزش‌کوه وبسته شدن جاده ماموران راهداری و پلیس راه از حرکت وسایل نقلیه در دو سوی محل‌ریزش جلوگیری کردند .

صبح امروز جاده درمنطقه بین‌آب اسک و پلور باز شده بود اما بخاطر احتمال ریزش مجدد کوه همچنان از حرکت وسائل نقلیه در این جاده جلوگیری می‌شد .

۴۰ سانتیمتر برف

● دیروز و دیشب برف سنگینی در منطقه زنجان‌بارید و باعث سرد شدن هوای این منطقه شد .

درارتفاعات بخش«ماه‌نشان» منطقه « انگوران» ارتفاع برف به ۴۰ سانتیمتر رسید .

توفان سرخ

●بوشهر ـ از بعد از ظهر دیروز توفان شدیدتوام با گردوغبار که به توفان سرخ معروف است در منطقه بوشهر آغاز شد .

گردوغبار ناشی از توفان‌به حدی بود که دید رهگذران و رانندگان وسایل نقلیه‌به‌حداقل ممکن رسید .

حرکت موتورلنج‌ها ،کشتی ها و شناور های دریائی بعلت دید کم از طرف اداره بندر و کشتیرانی بوشهر تا اطلاع ثانوی ممنوع اعلام شد .

هواشناسی بوشهر نیز اعلام کرد چون «دید»دریاندفرودگاه نیست تا اطلاع بعدی پرواز این شهر بیش از یکصد متر از این فرودگاه‌انجام نخواهد شد .

هوا همچنان بارانی‌است

براساس آخرین پیش‌بینی سازمان هواشناسی‌کشور، وضع هوای تهران ظرف دو سه روز آینده نیز همچنان ناپایدارمیماند ودر غروب واوایل شب‌بارندگی خواهد شد.

هراز باز شد

سخنگوی وزارت راه و ترابری اعلام کرد : جاده هراز که بعلت بارندگی‌شدید وزیرش کوه درکیلو متر۴۴ آمل در منطقه مازندران‌شب گذشته بسته شده بود ، با کوشش ماموران راهداری ساعت ۹ صبح امروز باز شد و اینک رفت و آمد در این جاده برقرار است ، همچنین جاده چالوس نیز که در کیلو متر ۱۲ کرج به چالوس بعلت ریزش باران شدید و جاری شدن سیل بسته شده بود از دیشب‌باز شده است و در حال‌حاضر رفت و آمد در این جاده‌نیز برقرار است .

درگذشت عابدین سپهبدی

با کمال تاسف اطلاع حاصل شد که عابدین سپهبدی یکی از کارمندان عالیرتبه دولت درگذشته است. مرحوم سپهبدی خدمات دولتی خودرا دردفترنخست‌وزیری آغاز کرد وسپس به اداره‌صناعت که بعدا به وزارت صنایع تبدیل شد انتقال یافت وسپس دروزارت پیشه و هنر بخدمت پرداخت او همچنین مدتی مدیر کل وزارت اقتصاد ملی بود و مدتی هم بعنوان نماینده بازرگانی ایران در ایتالیا خدمت میکرد.

از مرحوم عابدین سپهبدی سه فرزند بجای مانده است: منوچهر سپهبدی سفیر سابق ایران در بحرین ، پرویز سپهبدی سفیر سابق ایران در دانمارک وخدیجه سپهبدی .

ما درگذشت مرحوم عابدین سپهبدی را به خانواده محترم سپهبدی بویژه فرزندان‌آن مرحوم تسلیت میدهیم.

۱۸۶ نفر بازنشسته شدند

آبادان ـخبرنگار اطلاعات: مجیدپارسا معاون‌رئیس کل گمرکات خوزستان و ۱۸۶ نفر دیگر از کارکنان این‌اداره در سطح استان‌بازنشسته‌شدند.

یک‌مقام مطلع در گمرکات خوزستان گفت : بازنشسته‌شدن این افراد درکار گمرکات کندی بوجود نخواهد آورد ولی بزودی‌کارمندان‌جدیدی‌بامدارک لیسانس بجای آنان استخدام وبه‌کار مشغول خواهند شد.

از سازندگان بناها در تهران عوارض ورزشی گرفته میشود

در جلسه دیشب انجمن‌شهر پایتخت پیشنهاد شد برای گسترش تاسیسات مجتمع های ورزشی در سراسر پایتخت ، شهرداری سازندگان ساختمان های بیش‌از ۷طبقه‌رامالزم به ساختن مجتمع ورزشی‌درکنار ساختمان هایشان کند و از ساختمانهای سه طبقه به بالائی که هم‌اکنون در دست ساختمان است و یا قبلا ساخته شده ، عوارض تازه‌ای گرفته شود و در اختیار معتمدان محلی هرناحیه قرار گیرد و از محل این عوارض با کمک شهرداری‌و خودیاری‌مردم‌برای جوانان ورزشکار ، زمین های های بازی تاسیس شود .

در جلسه دیشب‌انجمن‌شهر پایتخت که‌به ریاست تیمسار نادرخانی و با حضورشهردار تهران تشکیل شد ، پروین غفاری در زمینه ردصحبت‌های هفته قبل یکی دیگرازنمایندگان مبنی براینکه سازمان های مسئول به حرف های انجمن شهر گوش نمیدهند سخنانی ایراد کرد و سپس با اشاره به مشکلات مختلف شهری از عدم اجرای صحیح کار در منطقه ۸ شهرداری انتقاد کرد که با اعتراض دو تن از نمایندگان روبرو شد .

در همین جلسه لیلی‌سمیعی بعنوان رئیس کمیسیون‌خدمات شهری انجمن اعلام‌کردطرحی درمورد پاکسازی‌محیط زیست تهیه شده که بزودی با کمک شهرداری وجامعه‌اصناف و کلیه مردم به مرحله اجرا درمی‌آید . و نیز در آینده هفته‌ای برای پاکسازی شهر در نظر گرفته میشود .

فرهنگ فرهی نیز با ارائه طرح ایجاد مجتمع‌های‌ورزشی به انجمن گفت:آمار حاکیست در تهران ۹۰۴ کودک براثر بازی در خیابان و تصادف با ماشین مصدوم و ۱۰۸نفرشان جان خود را از دست داده‌اند.

در جلسه دیروز همچنین پیشنهاد خرید دو قطعه زمین برای احداث پارکینگ‌و متوقف کردن اتومبیل ها در مدخل ورودی های شهر بررسی شد و به تصویب رسید .

شهردار تهران

نصب پارکومتر ایجاد مشکل میکند

در روزنامه اطلاعات مورخ ۳۶٫۲٫۲۶ شرحی درج گردیده بود که: در تمام خیابانها پارکومتر نصب می شود. چون برنامه‌ای در دست اجرا نیست واجرای آن مشکلات زیادی برای ساکنان پایتخت فراهم میاورد، خواهشمند است بادرج این مطلب رفع نگرانی بفرمائید.

شهردار پایتخت

توضیح درباره کتاب اسرار طول عمر

در شماره امروز، براثر تراکم مطالب، موفق به چاپ دنباله کتاب اسرار طول عمر نشدیم. دنباله این کتاب، از شماره فردا چاپ خواهد شد.

خبرهای کوتاه

سفر والاحضرت شاهپور غلامرضا پهلوی به‌تبریز

والاحضرت شاهپورغلامرضا پهلوی برای بازدید ازفعالیتهای اقتصادی و تاسیسات نظامی با هواپیمای اختصاصی وارد تبریز شدند و مورد استقبال تیمسار سپهبد آزموده‌استاندار آذربایجان شرقی و مقامات کشوری و لشکری قرار گرفتند.

والاحضرت شاهپورغلامرضا پهلوی که سه روز در تبریز اقامت خواهند کرد بعدازظهر دیروز تاسیسات کارخانه‌ماشین سازی تبریز را موردبازدیدقرار دادند .

تائید ایمنی پرواز های «هما»

در یك‌گزارش جامع‌تحقیقی که در ایالات متحده آمریکاو انگلستان انتشار یافته است ، هواپیمائی ملی ایران (هما) به عنوان یکی‌از ایمن‌ترین‌شرکت های هواپیمائی جهان شناخته شده است .

این گزارش که در کتابی تحت عنوان بسوی فاجعه گرد آوری شده است باهدف‌بررسی فاجعه سقوط یك هواپیمای‌جت دی‌سی ۱۰ در سال ۱۹۷۴در نزدیکی پاریس تهیه و منتشر گردیده است .

کتاب بسوی فاجعه‌به وسیله «پل‌ادی» و«الین‌پاتروبروس‌ویچ» محققین موسسه تحقیقاتی و انتشاراتی ساندی تایمز لندن نوشته شده و در آن ایمنی پرواز های‌شرکتهای هواپیمائی بزرك جهان در فاصله سالهای ۱۹۵۰ تا ۱۹۷۵ مورد بررسی دقیق قرار گرفته است .

گشایش خط جدید دلیجان شهری

فردا کاردومین سری‌دلیجان های شهری در خط تهران ـ شمیران آغاز میشود .

در حال حاضر ۵دلیجان‌برای طی مسیر تهران ـ شمیران در نظر گرفته شده است لیکن در آینده برتعداد آنها افزوده خواهدشد.

اولین سری‌دلیجانهادرمسیر میدان ۲۴ اسفند ـ شهید ـ آریاشهر شروع بکار کرد.

طبق برنامه شرکت تعاونی تاکسیرانی تعداد دلیجانهای شهری‌درآینده باتعداد اتوبوس های شرکت واحد برابر خواهد شد .

تحویل اوراق معافیت

اوراق معافیت‌مشمولان‌خدمات اجتماعی‌زنان‌فوق‌دیپلم‌وداراندگان مدارك تحصیلی بالاتر که تا پایان اسفند ماه ۲۵۳۶ با مراجعه بمراکز ثبت‌نام اسم نویسی کرده و مزاد براحتیاج دولت شناخته شده‌اند آماده تحویل میباشد .

وزارت آموزش و پرورش اعلام کرد اینعده میتوانند با در دست داشتن برك معرفی برای خدمت و شناسنامه به اداره کل سپاه دانش وخدمت اجتماعی زنان واقع در خیابان استخر مراجعه و برك معافی خود را دریافت دارند .

ساعت کار تابستانی شرکت ملی نفت

ساعت کار شرکت ملی نفت تغییر کردو ساعت کارتابستانی آن تا روز ۳۰ شهریوربااین شرح خواهد بود: شنبه تا سه‌شنبه از ۶ و سه‌ربع صبح تا یک وربع بعداز ظهروروز چهارشنبه از ۶ وسه ربع تا یک ونیم بعداز ظهر، ساعت کار زمستانی که از اول مهر به‌اجرا در می‌آید دو وقته و ۸ ساعت می‌باشد روزهای پنجشنبه نیز در هر دومورد تعطیل است .

گشایش نمایشگاه ایران در کابل

نمایشگاه اختصاصی پیشرفت های صنعتی‌وخدمات بازرگانی ایران در کابل طی آئین ویژه‌ای‌گشایش یافت

دراین مراسم که درمحل نمایشگاههای کابل‌انجام گرفت سفیرشاهنشاه آریامهر معاون وزیر بازرگانی کشور افغانستان ،مدیر عامل نمایشگاههای بین‌المللی‌ایران وجمع کثیری از مقامات عالیرتبه افغانستان‌و نیزسفرا ونمایندگان اقتصادی کشور های مختلف جهان در این کشور شرکت داشتند و از غرفه زیبای ایران دیدن کردند .

سفر مدیرعامل کانون پرورش فکری کودکان‌به بلغارستان

صبح دیروز خانم لیلی امیر ارجمند مدیر عامل کانون پرورش فکری کودکان و نوجوانان در راس هیئتی از مدیران این کانون به دعوت دولت‌جمهوری‌خلق‌بلغارستان برای بازدید شش روزه از موسسات فرهنگی وتاسیسات آموزشی آن کشور به بلغارستان عزیمت کرد . این بازدید بمدت شش روز ادامه خواهد داشت .

تئاتر امشب تلویزیون

امشب در ساعت ۲۲٫۳۰ از برنامه‌اول‌نمایشنامه«جمعه کشی » نوشته وکاراسماعیل خلج پخش میشود .

دراین نمایشنامه مرتضی اردستانی ، هوشنگ توزیع، علی جاویدان،اسماعیل‌خلج، احمد رحمتی ورضا رویگری بازی‌دارند.

گروههای سیار عرضه سهام بانك فرهنگیان در روستاها

امروز یک میلیون نسخه دیگر از اوراق پذیره‌نویسی سهام بانک فرهنگیان ایران در اختیار مراجعان شعبه های بانک ملی ایران در سراسر کشور گذارده شد .

آخرین‌مهلت پذیره‌نویسی سهام بانک فرهنگیان روز دهم خرداد تعیین شده‌است هیئت موسس بانک امروز همچنین اعلام کرد با همکاری بانک ملی ایران و ادارات آموزش و پرورش استان های‌کردستان،ایلام،کهکیلویه، بویراحمد ، وسیستان و بلوچستان گروههای سیار برای عرضه اوراق پذیره نویسی به روستا ها اعزام میشوند تا فرهنگیانی که در روستا ها بخدمت اشتغال دارند نیز بتوانند با خرید سهام در بانک فرهنگیان ایران سهیم شوند .

پل هوائی بسته شد

بمنظور تعمیر و مرمت اسفالت پل هوایی خیابان سپاه (تقاطع پل چوبی ـ شاهرضا) امروز این پل بسته ورفت‌و آمد وسایل‌نقلیه ازروی آن ممنوع شد.

بهمین جهت امروز فشار اتومبیل‌ها بیشتر از روزهای گذشته، در خیابان شاهرضا احساس میشود. این پل تا اطلاع ثانوی بمدت چند روز بسته خواهد بود.

انتصاب

از سوی حزب رستاخیز خانم لیلی سمیعی بسمت‌رئیس امور انجمن‌های ملی در استان مرکزی انتخاب شد .

منچستر یونایتد : فاتح جام حذفی انگلستان شد

منچستر یونایتد، محبوب‌ترین تیم فوتبال انگلستان، عصردیروز با پیروزی ۱ـ۲ برلیوروپول جام حذفی باشگاههای کشورش را تصاحب کرد.

منچستریها که با حضور یک صد هزار تماشاگر در استادیوم ویمبلی با لیوروپول پیکار میکردند. پس از تساوی بدون گل دروقت اول، در دقیقه ۴۹ روی شلیک استوارت پیرسون ۰ـ۱ پیش افتادند ولی در دقیقه ۵۱ جیمی کیس گل مساوی‌را برای‌لیوروپول زد.

وسه دقیقه بعد (۵۴) جیمی گرین‌هوف دومین لرزه را به تور دروازه لیوروپول انداخت که همین سبب پیروزی ۱ـ۲منچستر یونایتد شد.

بخاطر یک بوسه پدر دختر را کشت

آبادان ـ خبرنگار اطلاعات ، جوانی که کنار رودخانه کارون در خرمشهرقصد بوسیدن‌دختر۱۶ ساله‌ای را داشت، پدر معترض دخترا باچماق‌به‌قتل رساند .

متهم به‌قتل «محمد ثبتی » نام دارد و موقعی که زهرا ۱۶ساله در کنار رودخانه مشغول قدم زدن بود اورا در آغوش کشیدو قصد بوسیدن اورا کرد .زهرا گریخت و جریان را باپدرش در میان نهاد. حسین «ثبتی» پدر زهرا با مراجعه‌به‌محمدبوی‌اعتراض کرد ولی محمد با«چماقی» که در دست داشت برسرپدردختر کوبید وجابجا اورا کشت.ماموران محمد ثبتی را دستگیر کردند و با پرونده به دادسرای خرمشهر فرستادند.محمود گودرزی‌بازپرس دادسرای خرمشهرپس‌از تحقیقات لازم متهم به‌قتل را زندانی کرد.

مامای اهوازی بزندان افتاد

اهواز ـ خبرنگار اطلاعات

یك مامای اهوازی‌باتهام سهل‌انگاری در عمل‌زایمان‌از طرف دادیار دادسرای اهواز بازداشت شد .

وی که ژاله آصف نام دارد در پی‌شکایت پدر نوزادتحت پیگرد قانونی قرار گرفت پدر نوزاد در شکایت خود یادآور شده بودکه براثر سهل‌انگاری این مامـا ، فرزندش مرده بدنیا آمده است .

گروه گزارش اطلاعات

باشب بیداری دانش آموزان غول امتحان به زانو در می آید؟

کارشناسان: درشکل رایج امتحانات، دانش آموزان فقط برای نمره گرفتن درس می‌خوانند، نه یادگرفتن!

بیدارماندن با قهوه و قرص ضدخواب، سلامت دانش آموز را تهدید می کند و چیزی هم به او یاد نمی دهد!

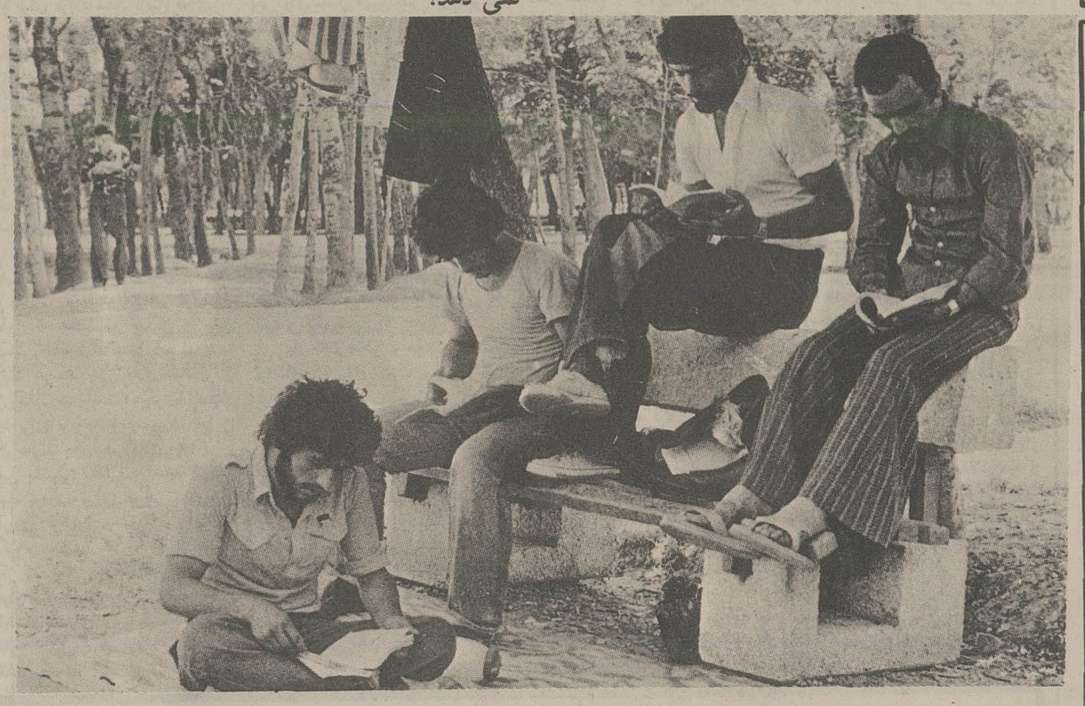

ـ داری چی میخونی، حسن زاده؟

ـ جبر و مثلثات...

ـ بهـه!... چه خبره بابا؟ تو که سه روزه داری صبح تاشب زیر این درخت ها ازاین ور به اون ور میری و جبر و مثلثات میخونی. پس کی میخوای به درس های دیگه برسی؟

ـ نمیدونم والله. چاره‌یی ندارم. آخه این آقای اخلاقی خیلی سختگیره.... میدونم سرامتحان یک سئوال هایی میده که کله آدم منگ میشه. مجبورم درس اونو حسابی یاد بگیرم.

ـ دبیر فیزیک ماهم سختگیریش عین اخلاقیه... ولی من و تقی پور دیروز صبح تاشب فیزیکو تموم کردیم و گذاشتیم کنار.

ـ یعنی توهمون یه روز فیزیکو دوره کردین؟

ـ البته نه درست و حسابی. ولی چیکار کنیم دیگه. درس های یه سال تلنبار شده روی هم. اگه بخوایم مثل تو معطلش کنیم، نصف درس ها، نخونده باقی می مونه.

ـ حالا بازم ما، هرچی نباشه با اخلاق دبیرامون، باطرز سئوال دادن هاشون آشنائیم، میدونیم درس هردبیری رو چه جوری و از کجا تاکجا بخونیم. ولی بیچاره ششمی ها، ناچارن همه کتابها رو از سطر اول تا آخر چندین دفعه موبمو بخونن. سئوال های او نارو که معلوم نیس کی طرح میکنه. همه‌ش از وزارتخونه، مهروموم شده میاد. طفلک دادشم مصطفی، از اول سال تحویل شروع کرده «بکش» درس میخونه. اصلا نفهمید عید امسال چطوری اومد و گذشت.... شب و روز سرش توکتاب بود. حتی یه مهمونی هم نیومد....

ـ خب دیگه، تلنبار کردن درس های یه سال، نتیجه‌ش همینه.

ـ نه بابا. طفلک مصطفی از اونائی نیست که درس تلنبار کنه. از همون اول سال تحصیلی همه درساشو خونده. ولی بازم ترس ازاین امتحان مگه میذاره آدم راحت باشه.....

از گفت و گوی دوجوان دانش آموز، درپارک شهر ساعت ۱۱ صبح پنجشنبه ۲۹ اردی بهشت

فرقی نمیکند: چه آن دسته از دانش آموزانی که در طول سال تحصیلی، هر روز را «به امید اینکه درس خواندن را از فردا شروع میکنند» ازدست داده‌اند و درس ها را روی هم «تلنبار» کرده‌اند، چه آنها که صبح تا غروب درمدرسه و غروب تا آخر شب در خانه، درس خوانده‌اند و باصطلاح معنی شب و روزشان را نفهمیده‌اند، همگی، این روزها، سرشان توی کتاب است و درس ها را با هیجان و اضطراب میخوانند و کتابها و جزوه ها را دوره می کنند.

کمتر دانش آموزی است که دست کم پس از تعطیلات عید، ترس غول امتحان به جانش نیفتاده ووادارش نکرده باشد که هرروز، چند برابر ظرفیت ذهنی یک روزه‌اش درس بخواند و تازه خیلی بی خیالها و «نترس ها» پش هم، هرچه که غفلت کرده باشند اقلا از اولین روزهای اردی بهشت، به کتابها و جزوه ها چسبیده‌اند: باهیجان و دلهره و اضطراب، باچشم های سرخ و کم خوابی کشیده، با پلک های متورم، با مغزهای خسته و باپاهای فرسوده از فرط قدم زدن دراتاق ها، حیاط ها، کوه ها و پارک ها هر درس را که در شرایط عادی بایکی دوبار خواندن میتوان فهمید و دریافت، بادهها بار خواندن تحت فشارهای عصبی، فقط «حفظ» می کنند: «حفظ» کردنی موقتی که در بیشتر موارد «درک کردن» و «آموختن برای همیشه» بدنبال ندارد و همینکه جلسه امتحان تمام شد، همه آن «محفوظات» ازذهن می پرد و چیزی ازآن نمی ماند...

این تقریبا نظر همه روانشناسان، آشنایان باکار بردهای ذهن آدمی، متخصصان تعلیم و تربیت، معلمان و حتی پدران و مادران است که اینطور درس خواندن، بی نتیجه است و چیزی به دانش آموز یاد نمیدهد که برای همیشه درذهنش بماند و بعدها هم به کارش بیاید. این گروهها، همه میگویند که اینطور درس خواندن فقط یکنوع «رفع تکلیف» کردن است. برای آن است که دانش آموز تا لحظه پرکردن ورقه امتحان، «چیزهایی» درذهن و حافظه داشته باشد، نمره‌یی بیاورد، کارنامه‌یی بگیرد و به کلاس بالاتر برود و دیگر هیچ....

روانشناسان و متخصصان تعلیم و تربیت، حتی فراتر از این میروند و میگویند: علت اصلی اینکه دانش آموزان ما، درآستانه امتحانات، اینطور عذاب می کشند و خود را زجر میدهند، همین طرز درس خواندن آنهاست. اصولا درس های هرکلاس، پایه هایی برای دروس کلاس های بعدی است. ولی چون دانش آموزان ما، درس را بجای فهمیدن و درک کردن، فقط «حفظ» میکنند و پس از خروج از جلسه امتحان، دیگر چیزی از درس درذهن و حافظه شان نمیماند، سال بعد، تقریبا خالی الذهن وارد کلاس بعدی میشوند. و چون از درس های سال پیش چیزی بیادشان نمانده، درس های سال جدید را هم بسختی می فهمند یا اصلا نمی فهمند و به این ترتیب، آموختن هر درس را، دوباره به فردا و فرداهای بعدی، به «جمعه آینده»، به «ازاین شنبه دیگه جدی شروع می کنم» موکول می کنند و باز، یکوقت بخود می آیند که وقت امتحانات آخر سال رسیده است و آنها همچنان چیزی در چنته ندارند و.... آنگاه همه چیز تکرار میشود: همان بیدارخوابی ها، همان شبانه روز درس خواندن ها، همان طوطی وار حفظ کردن ها، همان دلهره ها و اضطراب ها و همان ورقه پرکردن ها که گاهی به یاری تصادف و شانس، درهای یک کلاس بالاتر را به روی دانش آموز باز می کند، بی آنکه «دانش» آن «کلاس بالاتر» را به او داده باشد...

باز هم اردی جهنم!

با اینهمه و بهرصورت، اکنون آخرین روزهای موسم تلاش شبانه روزی برای از سرگذراندن امتحانات را پشت سر می گذاریم. باپایان اردی بهشت که بقول خود دانش آموزان «اردی جهنم» محصلان است، امتحانات مدارس در سطحی وسیع آغاز خواهد شد. وازاین روست که چند میلیون دانش آموز، این روزها، صبح تاشب پارک ها را به تسخیر خود درآورده‌اند و شب تاصبح خیابانها و کوچه ها حتی پشت بامها و کنج حیاط ها و هرجا را که چراغی روشن و سکوت و آرامشی نسبی دارد «قرق» کرده‌اند تا باچشمانی نگران و دلهایی پرتپش و سرشار از اضطراب، هرچه زودتر و هرچه بیشتر، کتابها و جزوه ها را دوره کنند. این جوانها سعی می کنند که شب ها، باخوردن قهوه و قرص های ضد خواب، از ساعات خواب و استراحت خود کم کنند و دراین ساعات، بازهم بیشتر و بیشتر درس بخوانند. غافل ازان که این طرز درس خواندن و اینهمه بیخوابی کشیدن ، نه تنها به سلامت آنها لطمه میزند، بلکه ذهن و مغزشان را چنان خسته و فرسوده می کند که درس هایی هم خوانده‌اند، درذهن شان نمیماند و غالبا حتی پیش از ورود به جلسه امتحان، فراموش شان میشود.

ازاین رو، نه تنها پزشکان تأکید می کنند که دانش آموز برای حفظ سلامت خود باید از بیخوابی غیر طبیعی بپرهیزد، بلکه معلمان کارآزموده نیز درس خواندن درساعات بیدارخوابی را غیر مفید و نالازم میدانند.

امسال برای دانش آموزان، سال جزوه هاست. زیرا درسال تحصیلی گذشته کمبود کتاب تا اوایل آذرماه و آغاز امتحانات ثلث اول و نزدیکی های ثلث دوم بچشم میخورد و دبیران با نبودن کتاب درسی نمیدانستند به دانش آموزان چگونه درس بدهند. ازهمین رو ناچار بودند که بادادن جزوه های مختلف به محصلان آنها را به درس خواندن وادار کنند، و بسیاری ازدانش آموزان بودند که نیمی از سال را با جزوه سرکردند.

امسال ،دوره راهنمایی برای دانش آموزان این دوره، سخت و ناراحت کننده بود. زیرا آماده نبودن کتابهای این دوره باعث شد که دبیران با کمک گرفتن از کتابهای سال گذشته و دادن جزوه های مختلف درس بدهند و همین امر، تاحدی دانش آموزان را تنبل کرد. دراین میان دانش آموزان هم سعی براین داشتند که از معلم خود بخواهند تاآخر سال جزوه بگویند تا از کتاب بی نیاز باشند. دادن جزوه، که درحقیقت خلاصه کتاب است، نمی تواند جوابگوی پاسخها و اشکالات دانش آموزان باشد، بخصوص اینکه درسرکلاس درس نیز فرصت رفع اشکال و سئوال و جواب نمی ماند و تمام وقت ساعت کلاس به جزوه دادن می گذرد.

امسال جزوه ها نقش مهمی دردرس خوانی جوانان دارد و اکثر دانش آموزانی که این روزها درحاشیه خیابانها و پارک ها درس میخوانند هریک دارای چندین جزوه هستند و ازاین رو غالبا کتاب را کنار گذاشته‌اند و بصورت گروهی از روی جزوه ها درس میخوانند.

این روزها دانش آموزان سال ششم متوسطه نسبت به بقیه دانش آموزان تلاش بیشتری دارند زیرا برای اینکه بتوانند راهی برای ورود به مدارس عالی و دانشکده ها بیابند بیشتر فعالیت می کنند و درس میخوانند. گروهی از همین دانش آموزان به کمک قرص های بیخوابی و قهوه های غلیظ تا روزی ۲۰ ساعت درس میخوانند.

گروه زیادی از دانش آموزان با استفاده از پلی کپی سئوالات امتحانات سال گذشته و مروری برآنها وقت می گذرانند زیرا فکر میکنند که سئوالهای امسال هم به همین صورت طرح میشود.

چرا سه ثلث؟

دکتر حسین علی وکیلی معاون آموزشی وزارت آموزش و پرورش تهران درمورد نحوه درس خواندن و آمادگی دانش آموزان برای امتحانات می گوید:

دانش آموزان سعی می کنند باخوردن قهوه شبها را بیشتر بیدار بمانند تا بتوانند بیشتر درس بخوانند، و آنچه که از این طریق به مغز سپرده می شود فقط چند ساعت دوام می یابد و پس از ساعتی فراموش میشود. دانش آموزان باید این درسها را درطول سال مرور می کردند و نمی گذاشتند که به آخر سال برسد و اینطور روی هم تلنبار شود که به این همه تلاش و بیدار خوابی منجر شود.

همین مقام درمورد اینکه امتحانات چند ثلثی درطول سال درمدرسه به چه درد میخورد گفت: اینگونه امتحانات را گذاشته‌ایم تا اینکه دانش آموزان درطول سال با دادن امتحان مجبور باشند که برای امتحان هر ثلث یک مقدار از کتاب را بخوانند تاتمام محتویات کتاب به آخر سال نرسد که دانش آموز مجبور باشد تمام کتاب را درعرض چند روز بخواند.

وی همچنین درمورد شکل درس خواندن دانش آموزان گفت:

گروهی از دانش آموزان سعی می کنند، یک به یک کتابهای درسی را بخوانند ووقتی یکی را باتمام رساندند، کتاب دیگر را شروع کنند، ولی این شیوه درس خواندن غلط است، زیرا آموختن درسها بطور متناوب خیلی بهتر است.

تمام کتاب...

غلامرضا کمیجانی، دبیر ریاضیات دبیرستانی می‌گوید: محصلین باید سعی کنند که مطالب تمامی کتابها، نه «جزوه ها» را یاد بگیرند، زیرا تمام سئوالهای امتحان و مسائل مربوط به آنها که طرح می شود از محتوای جزوه نیست، بلکه بیشتر از کتابها استفاده میشود.

مهردخت تهرانیان دبیر علوم دبیرستانهای دخترانه درمورد نحوهٔ درس خواندن شاگردان دبیرستانی می گوید: دانش آموزان که دراین فصل مشغول درس خواندن هستند. اغلب کسانی هستند که درطول سال درس نخوانده‌اند و می خواهند تمام کتابها را دراین چند روز تمام کنند. که البته ممکن نیست زیرا مگر مغز انسان چقدر گنجایش دارد که دانش آموزان بتوانند تمام محتویات کتابها را یکجا درمغز خود فرو کنند. برای مثال باید درس شیمی را نام برد. دانش آموز می داند که درس شیمی، درس «فراری» است ولی بایست مباحث این درس هرچند روز یک بار بازآموزی شود و بهترین طریق برای بخاطر سپردن این درس این است که دانش آموز حداقل هر روز نیم ساعت مباحث مختلف آن را مرور و مسائل مربوط به آنها را حل کند.

نحوه امتحان...

اما بحث اساسی، که این روزها درمحافل مختلف صحبت آن درمیان است، مساله لزوم یا عدم لزوم امتحانات درشکل موجود است. صاحبنظران سالهاست که درآستانه امتحانات به این بحث می پردازند و نظر بیشتر آنان براین است که امتحانات مدارس ما، درشکل موجود، غلط است و نتیجه دلخواه را بدست نمیدهد.

خانم زینت بخش، رئیس دبیرستان دخترانه از طرفداران تغییر نحوه امتحان است و میگوید: درشیوه موجود، بچه ها درس را برای یاد گرفتن نمیخوانند، بلکه فقط برای نمره گرفتن میخوانند و چون نمره دلخواه را گرفتند، آنچه را که خوانده و موقتا به خاطر سپرده‌اند، به فراموشی می سپارند.

خانم کریمخانی، دبیر علوم اجتماعی نیز میگوید: امتحان درشکل رایجش، نشان دهنده دانش و سواد محصلان نیست. زیرا بسیار دانش آموزان که فقط حافظه قوی دارند، بی آن که درسی را بفهمند و درک کنند، آن را حفظ می کنند و بسیار دانش آموزان که درس را فهمیده‌اند و نیروی تجزیه و تحلیل قوی دارند، بخاطر عجز از حفظ کردن درس ها، درامتحانات چنان که باید توفیق نمی یابند.

نکته دیگر، بنظر خانم کریمخانی این که: درسال آخر دبیرستان، اشکال بزرگ، بی توجهی به وضعیت منطقه‌یی دانش آموزان است. محصلانی که در شرایط اقلیمی و محیطی مختلف، در دبیرستانهایی با سطح آموزشی متفاوت، با معلم هایی که شیوه های تدریس جداگانه دارند درس خوانده‌اند، نباید همگی درامتحانات یکسان شرکت کنند و به سئوالات یکسان جواب بدهند. بلکه درطرح سئوال، باید شرایط و وضعیت درس خواندن و امکانات منطقه‌یی و دبیرستانی دانش آموزان درنظر گرفته شود.

کارخانجات چینی سازی باوشر آلمان
وارد صدویکمین سال تأسیس خود شد.

باوشر
آلمان
نسبت به چینی های مشابه
چهل درصد محکم تر و از
لحاظ قیمت از همه
ارزانتر و باصرفه تر است

چینی باوشر
مخصوص هتلها ـ رستورانها
بیمارستانها ـ باشگاهها و
سایر موسسات میباشد

BAUSCHER WEIDEN
1814

نماینده انحصاری در ایران تجارتخانه عطاالله مودت بوذرجمهری غربی ـ ساختمان گرجی ـ طبقه ۴ تلفن ۵۵۴۶۱۵-۵۲۴۷۷۶

اطلاعیه
کلوپ شنای
خانوادگی
رویال ونک

کلوپ شنای خانوادگی رویال ونک با استخرمجهز بزرگسالان ، استخر مخصوص کودکان بامربی، امکانات پذیرائی با غذاهای لذیذ سلف سرویس رویال ونک وسائل بازی و سرگرمی درباغی بسیاربزرگ و باصفا افتتاح شد و از ۱۰ صبح تا ۶ بعد از ظهر یکسره باز است .

ونک انتهای خیابان شیراز جنوب آپارتمانهای شرکت سامان
تلفن : ۶۸۲۹۶۵

اطلاعیه شرکت مریخ
(سهامی خاص)

بدینوسیله باطلاع میرساند که طبق تصمیم متخذه هیئت مدیره فعالیت این شرکت درمورد اتومبیلهای سواری مرسدس بنز درتاریخ ۳۰ سپتامبر ۱۹۷۷ مطابق با ۸ مهر ماه ۲۵۳۶ شاهنشاهی خاتمه می پذیرد ومراتب فسخ قرار داد به کارخانجات مرسدس بنز آلمان اعلام گردیده است. بدیهی است ازتاریخ فوق به بعد خدمات فروش وبعد ازفروش ولوازم یدکی توسط نماینده جدیدی که ازطرف کارخانجات مرسدس بنز آلمان تعیین میشود انجام خواهد پذیرفت. شرکت مریخ (سهامی خاص)

اطلاعات

بنیانگذار : شادروان عباس مسعودی
صاحب امتیاز و مدیر: فرهاد مسعودی
سردبیر: حسین پنی احمد
سال پنجاه و یکم
محل اداره: خیابان خیام. ساختمان اطلاعات
تلکس ۲۱۲۳۳۶ ـ تلگرافی : اطلاعات . تهران ـ تلفن ۳۲۸۱

سخن روز

نگرانی به خاطر آب

مسئولان وزارت نیرو، از بابت وضع اب تهران در تابستان سال جاری نگرانند و آماری ارائه میکنند که نشان میدهد ذخیره آب در پشت سدهای فرحناز و امیرکبیر ـ منابع اصلی تأمین آب مصرفی تهران ـ برای جوابگویی به احتیاجات ساکنان پایتخت کفایت نخواهد کرد.

البته هنوز امیدی هست که بارانهای بهاری کسری بارندگی را در ماههای اخیر جبران کند و ذخیره آب دریاچه های دو سد به میزان مطلوب برسد، ولی حتی اگر هفته های پربارانی درپیش داشته باشیم و آب به اندازه کافی در پشت سدها ذخیره شود این نگرانی باقی است که مصرف زیاده از حد، تهران را در فصل گرما با کمبود آب روبرو سازد.

تهران اصولا شهر کم آبی است. دو رودخانه‌یی که آب مصرفی تهران را تأمین میکند هر دو فرسنگها دور از محدوده شهر قرار دارند و تازه حجم آب آنها چندان نیست که شهری را با جمعیتی افزون بر چهار میلیون و نیم سیراب کنند. خاصه آنکه در تهران آب آشامیدنی از آبی که به مصارفی غیر از آشامیدن میرسد جدا نیست. در تهران آبی که مینوشیم با آبی که به مصرف ظرف شستن می رسانیم یکی است. یعنی هردو از یک لوله و از یک شیر به دست می آید و باز همین آب است که در صنایع، در باغبانی در شست و شوی لگن دست شوئی و لگن توالت به مصرف میرسد.

این خودش نوعی کفران نعمت و به هدر دادن آب گران قیمت است. در نقاطی از جهان سالهاست این طرز مصرف را کنار گذاشته و آب آشامیدنی را از دیگر مصارف آب جدا کرده‌اند. در این سیستم، آب آشامیدنی لوله جداگانه دارد و برای بدست آوردن آن باید شیر سومی را باز کرد، چون آبی که از شیرهای دوگانه ـ سبز و قرمز ـ جاری میشود آبی است که برای نوشیدن مناسب نیست و از منابع زیرزمینی یا تصفیه فاضلاب تأمین میکنند.

در تهران هم یک روزی باید برنامه تفکیک آب را اجرا کنیم. تا آب زلال گوارا فقط برای نوشیدن مصرف شود. چرا که با وضع موجود آب واقعا به هدر میرود.

الان برای آنکه با شروع تابستان، کمبود آب نیز مانند کمبود برق بصورت بحرانی درنیاید و هرچند روز یکبار محلی‌یی بی آب نماند، وزارت نیرو یک برنامه وسیع تبلیغاتی را بمعرض اجرا گذارده است و مکرر، مردم را به صرفه جوئی در مصرف آب دعوت میکند. اما اگر آمار بگیریم خواهیم دید توده مردم ـ آنها که در آپارتمانها و خانه های کوچک زندگی میکنند ـ مصرف آبشان بطور کلی محدود است. صرفه جویی را باید ر سازمانهای عمومی اعمال کرد که کسی به فکر بالا رفتن هزینه آب نیست و در خانه های بزرگی که اهل خانه از بالا رفتن رقم آب بها پروایی ندارند. والا خانواده هایی که برای تنظیم دخل و خرجشان روی هر یک ریالی حساب میکنند طبعا خودشان مراقب مصرف آب هستند.

نامه به سردبیر

سنگهای خطرناک جاده چالوس و پل های حادثه ساز جاده کناره

کوششهای وزارت راه و ترابری درزمستان برای بازنگهداشتن راهها بخصوص راههای برفی و انباشته از یخ که به شمال میرود از هرجهت قابل تحسین بود، اما مشکل این است که اسفالت راههای خارج شهرها نیز مثل راهها و خیابانهای داخل شهر براثر برف و سرما دچار شکستگی و ترک خوردگی میشود که باید پس از پایان فصل سرما ترمیم و اصلاح گردد.

راه هراز که بنا بگفته کارشناسان، خطرناک است و وضعی دارد که باید عبور از آن همراه با احتیاط و دعا و نذر و نیاز باشد تا خدای ناکرده سنگی از بالای کوه برروی اتومبیل نیفتد و یا جاده ها ناگهان دهان باز نکنند.

تا بحال امیدها به راه چالوس بود که هم نزدیک و کوتاه است و هم از لحاظ فنی مناسب، اما اکنون وضع این جاده نیز طوری شده که دست کمی از جاده هراز ندارد.

بخصوص درقسمتی بین سیاه بیشه ولی‌آباد، که سنگهای بزرگ و کوچک روی دیواره جاده از لابلای خاکهای تپه که براثر باران و برف شسته شده است سربراورده و هراس مسافران را تهدید میکنند و این سنگها هرلحظه ممکن است از تپه جدا شوند و بپائین بیفتند. بنابراین، چرا پیش از آنکه حادثه‌ای روی دهد پیشگیری نشود و چرا نباید این سنگها را با وسائلی که دارند پائین بیندازند و خیال مسئولان و مسافران را راحت کنند؟

نشانه این ریزش ها را هنگام عبور از جاده چالوس بخوبی میتوان دید، بطوریکه سنگهای کوچک و بزرگ که از بالا افتاده دروسط جاده ولو شده و باعث کندی عبور و ایجاد خطر و ترکیدن لاستیک اتومبیلها نیز گردیده‌اند.

خطر دیگر جاده چالوس درحوالی کیلومتر ۱۰۰ این راه، یعنی درمحلهایی است که جاده باریک میشود و تقریبا از زیرکوه می گذرد. بگذریم از اینکه هرگاه سر هریک از پیچ‌های این قسمت، دواتوبوس با یک اتوبوس و یک باری و مانند اینها باهم روبرو شوند چاره‌ای جز عقب و جلو زدن و یا تصادف کردن ندارند اکنون کناره های جاده درلب رودخانه و بعضی نقاط دیگر کاملا ریزش کرده و راه را باریکتر و عبور را دشوارتر و خطرناکتر کرده است، بخصوص هنگام ریزش باران و یا ایجاد مه و تاریکی بهیچوجه نمیتوان از خطر سقوط در رودخانه درامان بود.

اکنون روز بروز بررفت و آمد در جاده های شمالی بخصوص جاده چالوس تهران افزوده میشود و با افزایش ترافیک معلوم نیست چند اتومبیل در این نقاط باید سقوط کنند و یا چند سنگ بسوی آنها به پرواز درآید؟

از اینها مهمتر پلهای جاده کناره‌ست که با افزایش عبور و مرور درآن جاده یکی از بزرگترین خطرها برای مسافران بوجود میاید. این پلها که بزحمت دواتومبیل میتوانند از روی آنها بگذرند غالبا دارای نرده‌ها، سکوها و پیاده‌روهائی هستند که مرتبا هدف اتومبیلها قرار میگیرند، زیرا با عریض شدن قسمت‌هائی از جاده هنگامیکه اتومبیلها با سرعت به نزدیکی این پلها میرسند غالبا رانندگان دست پاچه میشوند و نمیتوانند خود را جمع وجور کنند، همچنانکه تعداد بی شماری اتومبیل طی تابستان گذشته با این پلها برخورد کردند و برخی از آنها به رودخانه های زیرپل افتادند. همین تصادف های وحشتناک که براثر برخورد دهها اتوبوس یا سواری درنزدیکی این پلها درجاده ها روی داد شاهد این مدعاست.

بنظر من عریض کردن پلهای جاده کناره باید یکی از ضرورت های حتمی و فوری بشمار آید و نسبت به این کار، هرچه زودتر اقدام شود.

احمد حسینی

مقالات و اندیشه‌ها

دگرگونی ارزش‌های اخلاقی در جامعه صنعتی

دکتر انور خامه‌ای

یکی از دشواریهای مهم خانواده های ما مسئله جوانهاست، جامعه صنعتی همراه با دگرگونیهای بزرگی که در اجتماع پدید آورده بنیاد خانواده را نیز دگرگون ساخته است. در جامعه سنتی قدرت مطلق در خانواده به پدر تعلق داشت و اطاعت از او و احترام باو قانون زوال ناپذیر خانواده شناخته میشد. در این خانواده شوهر بر زن تسلط داشت و پدر و مادر بر فرزندان، در جامعه صنعتی کار وازونه شده است، زن بر شوهر تسلط دارد و فرزندان بر پدر و مادر. آقای مطلق خانواده جوانها هستند، و پدر و مادر باید مطیع اوامر و خواستها و توقعات آنها باشند، توقعاتی که روز بروز دامنه آن گسترده تر میشود، اگر در جامعه سنتی پدر ها از فرزندان خود بهره کشی میکردند و کودکان خردسال را بکار وامیداشتند و دستمزد یا حاصل کار آنها را تصاحب میکردند در جامعه صنعتی حاضر این فرزندان هستند قسمت اعظم درآمد پدر و مادر را بخود تخصیص میدهند، پدرهای بسیاری را میشناسم که هنوز با کت و شلواری که چند سال پیش دوخته یا خریده‌اند سر می کنند در حالیکه هر سال اگر با قرض و قوله هم بوده است لباس نو تن فرزندان خود کرده اند. تازه این غیر از مخارج روپوشهای جور واجور و لباس ورزش و دستورهای متنوعی بوده است که مدرسه‌ها میداده‌اند. کدام پدری است که جرئت کند بفرزندش بگوید این خورده فرمایشها و خرج تراشیها چه لزومی دارد؟ مگر نمیتوان بدون کفش مخصوص فوتبال و لباس تنیس درس خواند؟ چه گفتن همان و بهانه برای مدرسه نرفتن و بهانه برای مردود شدن یافتن همان.

در گذشته اگر در خانواده کشمکشی بود میان زن و شوهر بود و فرزندان بینوا جور انرا می کشیدند، هول و تکان میخوردند یا از پدر و مادر محروم میشدند، امروز بیشتر کشمکشهای درون خانواده میان فرزندان و اولیای انهاست. جوانها برای پدر و مادر خود تکلیف معین می کنند، بانها دستور میدهند و امر و نهی می کنند و اگر از اجرای این اوامر و نواهی سر پیچی کنند روزشان را سیاه می سازند. از همه مهمتر توقعات انهاست، یکی پدر پدرش را پیش چشمش میاورد که حتما باید او را به امریکا بفرستد چون فلان همشاگردی او بانجا رفته است، دیگری انتظار دارد برای او اتومبیل اسپورت آخرین مدل بخرند چون پسر فلان میلیاردر با چنین ماشینی بمدرسه امده است. تامین بودجه برای خرید استریو و نوارهای نوظهور و دوربین و فیلم رنگی و مخارج چاپ و وسائل تفریح دیگر که اصلا جای گفتگو ندارد. مگر میتوان نسل جوان را از تفریح محروم ساخت؟ مشتری پروپا قرص سینماها دانش آموزان هستند. کافه ها، دانسینگ‌ها، کاباره‌ها و حتی باشگاههای خصوصی نیز روی مشتریهای جوان خود زیاد حساب می کنند. بقول انگلیسها «کی باید صورت حساب را بپردازد؟» پدر بدبخت. و اگر رسوائی و فضاحتی ببار آمد کی باید جور انرا بکشد؟ باز هم پدر بینوا. ولی وای بحال همین پدر اگر بخواهد جلوی ولخرجی اقا زاده اش را مختصری بگیرد ـ دوستی شکایت میکرد که پسر بزرگم مدتی است روزگار مرا سیاه و زندگی را بمن تلخ کرده است که برای او یک ماشین بخرم تا با آن بدبیرستان برود، هر چه باو نصیحت میکنم بخرجش نمیرود و هر روز و هر شب دعوا و مرافعه داریم، حالا پول آن بدرک، یک جوری میشود انرا با قرض و قوله فراهم کرد. اما میترسم کار دست خودش بدهد و بلائی با این ماشین سر خودش بیاورد.

باو گفتم «مگر تو خودت باین سن و سال که بودی پدرت برایت ماشین میخرید که تو برای پسرت بخری یا او چنین توقعی از تو داشته باشد»

گفت« ماشین که پیش کشش، پدرم نان مرا هم نمیداد. از ده سالگی مرا در دکانی بشاگردی گذاشت که روزی ۱۲ ساعت کار میکردم و مزد مرا هم خود او میگرفت و من حق نداشتم یک شاهی از مزد خودم را هم خرج کنم، اما دوره عوض شده است، جوانها روحیه دیگری پیدا کرده‌اند نمیشود حتی با آنها حرف زد. یکی بگوئی پنج تا جوابت میدهند» . پرسیدم: «چرا این طور شده است؟ . چرا جوانها چنین روحیه و چنین جسارتی پیدا کرده‌اند؟ .»

جواب داد: «از من می پرسی؟ . مگر خودت نمیدانی و نمی بینی. این سریال های امریکائی که در تلویزیون نشان میدهند و «راه زندگی» امریکائی را بجوانان ما تلقین می کنند، این فیلمهائی که قهرمانان آنها اغلب تینجر» ها هستند. این تبلیغاتی که در رادیو می کنند و مرتبا « هندوانه زیر بغل جوانان میگذارند بدون اینکه ظرفیت جذب آنرا از جانب جوانان حساب کنند. تمام اینها باعث مغرور شدن و جسور گشتن جوانها میشود. باینها اضافه کن تاثیر شومی که خود جوانها روی هم میگذارند، هر کدام در میان همگنان و همسالان خود راست و دروغ داستانهائی از عرضه و جسارت خود و نفوذی که در پدر و مادر و محیط اطراف خود تعریف می کنند و همین داستانها در روحیه آنها تاثیر می کند و آنها را جری تر میسازد. »

گفتم: «تو که لالائی میدانی چرا خوابت نمی برد. چرا از معاشرت پسرت با این گروه های فاسد جلو گیری نمیکنی؟ چرا میگذاری فرزندانت برنامه‌های تلویزیون را تماشا کنند و فیلمهای بد آموز را به بینند؟ چرا از آغاز آنها را راهنمائی نکردی؟ چرا شخصیت خودت را بانها نشان ندادی تا احترام تو در دل آنها ریشه بدواند؟ تصدیق میکنی که اگر این کارها را کرده بودی حالا پسرت چنین توقع بیجائی از تو نداشت و فردا فرزندان دیگرت از او تقلید نمیکردند. »

درمانده جواب داد: « آخر در این دور و زمانه دیگر کجا فرصت این کارها برای آدم باقی میماند. من از صبح تا شام باید این درو آن در بزنم تا مخارج زندگی را فراهم کنم، شب خسته و مرده که بخانه باز میگردم دیگر حتی نای حرف زدن هم ندارم تا چه رسد باینکه بچه ها را تربیت کنم، دیگر شخصیتی برای من باقی نمیماند که انرا بآنها نشان دهم. »

گفتم: « اشتباهت درست در همین جاست، تو تمام توان و مردی خود را صرف میکنی که برای خانواده و فرزندانت وسائل رفاه مادی را حتی‌المقدور فراهم کنی، بانها همه گونه غذای مادی میدهی در حالیکه آنها بغذای معنوی نیاز بیشتری دارند ـ خوشبختی را بیشتر باید در پرورش معنوی و روحی جستجو کرد تا در رفاه مادی، جامعه صنعتی، با نیروی شگرف خود ما را هر چه بیشتر بسوی زندگی مادی میکشاند و اگر بی اراده تسسلیم کشش آن شویم در لابلای چرخهای آن هر گونه ارزشهای اخلاقی را از کف خواهیم داد و روزگار ما تباه خواهد شد. یگانه راه رستگاری این است که شخصیت انسانی و ارزش های معنوی خود را بهر ترتیب هست در برابر کشش توان فرسای جامعه صنعتی بسوی زندگی صرفا مادی حفظ کنیم، تنها باین صورت میتوان از رفاه واقعی برخوردار گردید. »

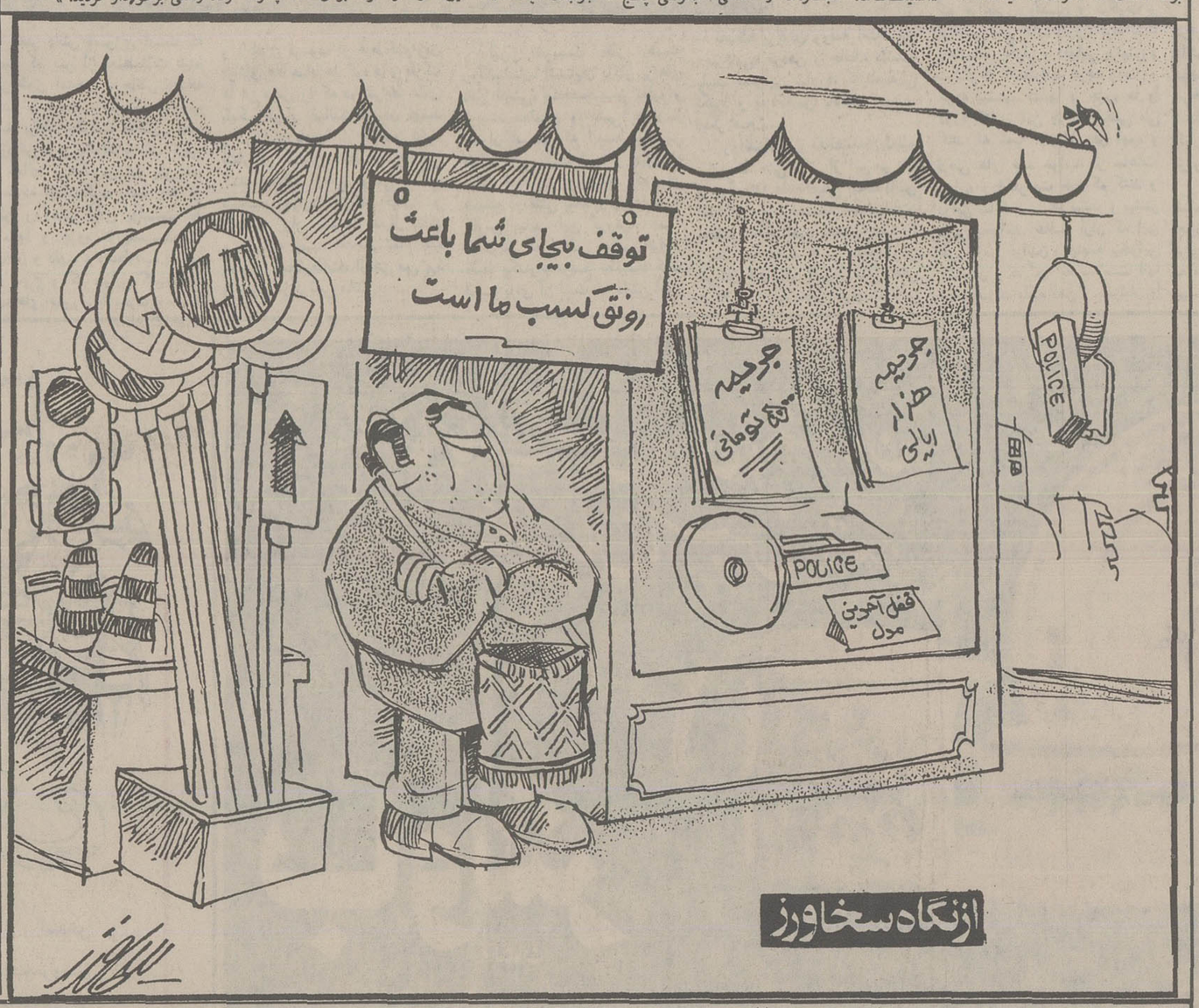

افکار یک پادشاه

نوشته: ر.ک ـ کارانجیا ۵

ممالک جهان باید به طرحهای ما توجه کنند

سئوال ـ آیا این ارزو با درنظر گرفتن این حقیقت که تمام کشورهای مورد اشاره دارای مبادی متفاوت اجتماعی، نژادی، قومی و سیاسی هستند، امکان پذیر است؟

جواب ـ همانطور که ناپلئون میگوید: در این دنیا هیچ چیز غیرممکن وجود ندارد، اگر تنها ملتها بتوانند راه حل امروزی حل‌وفصل مسائل خود از راه جنگها و کشمکشها را فراموش کنند، راه‌های صلح جویانه و مبتنی برهمکاری را برای غلبه کردن بران مسائل درپیش خواهند گرفت.

سئوال ـ آیا این امر نیازمند بوجود امدن تعهدات عظیم مالی، برای این کشورهای تهی دست و عقب مانده از لحاظ درجات توسعه یافتگی، نخواهد بود؟

جواب ـ این سخن درست است، و کشور من با وقوف برمسئولیتهایی که درقبال باقی بشریت دارد، طرح‌هائی تدارک دیده است تا براساس آن‌ها یک بانک بین‌المللی بیطرف برای توسعه، با وجوهی قابل ملاحظه که از طریق کمکهای اعطایی تمام کشورهای تولید کننده نفت و از محل سودهای اخیرشان تامین خواهد شد تأسیس گردد.

گذشته صادق

سئوال ـ شاهنشاه مسلمانه تنها تلقی و درایت لازم بلکه ثروت ضروری را نیز در اختیار دارند تا ارزوهای خود را جامه حقیقت بپوشانند. آیا نمیتوان از این هم فراتر رفت و چنین پذیرفت که طرح شاهنشاه میتواند بازهم منبسط‌تر شود و به نقشه بازهم عظیم‌تری بدل گردد که سراسر دنیا را دربربگیرد؟

جواب ـ چرا نتواند؟ تمام گذشته ما ادعا کننده صادق آینده‌مان است.

آنچه که تاکنون انجام گرفته نشان دهنده امکانات ما برای انجام دادن کارهایی است که قادریم درآینده انجام دهیم. با الهام گرفتن از سنت انسانی کشور خودم، سنتی که از عصر کورش کبیر تا پدر خودم رضاشاه بزرگ و ۲۵۰۰ سال تاریخ پرافتخار ما را دربرمیگیرد، من رئوس طرحی برای ایجاد یک مرکز «مدیریت تعاون جهانی» همراه تاسیس یک بانک بیطرف بین‌المللی برای توسعه که احیاء اقتصادی سراسر جهان درحال توسعه، توسعه یافته و کشورهای تولید کننده نفت را تغذیه و تسریع کند به سازمان ملل متحد ارائه داده‌ام. چیزی که ما پیشنهاد می کنیم بوجود آوردن یک مرکز مشترک مدیریت ۳۶نفری است که در آن ۱۲ نماینده از هریک از گروههای ممالک تولید کننده نفت، صنعتی شده و درحال توسعه عضویت داشته باشند و در یک مثلث همکاری های سه جانبه بخاطر منافع متقابل همگان کار کنند.

بعنوان مثال کشورهای تولید کننده نفت و ممالک توسعه یافته صنعتی به صندوق وجوه مشترک کمک خواهند کرد و این صندوق به تامین نیازهای مالی طرحهای توسعه و آبادانی درکشورهای درحال رشد جهان بصورت اعطای وام‌هایی با شرایط آسان کمک خواهد نمود. کشورهای اخیرالذکر به نوبه خود سفارشهایشان را به ممالک صنعتی خواهند داد تا از این طریق تضمین کنند که کارخانه‌های ممالک صنعتی به کار کردن ادامه خواهند داد، و بنابراین از پدید آمدن رکود و کسادی نیز جلوگیری خواهد شد.

سئوال ـ از تحقق یافتن «این طرح اساسی شاهنشاه» به حصول کدام نتایج امیدواری دارند؟

جواب ـ طرح من کمک خواهد کرد تا یک دنیای مشارکت با صفات مثبت و دارای روح تعاون و همکاری بوجود آید و ظرف یک دهه، حدوث تحولی اصیل را برای جای گزین کردن برابری درجای نابرابریهای امروزی میان ملتهای ثروتمند و تهیدست و ایجاد هماهنگی بجای تناقضات کنونی روابط انها، که سرچشمه‌های اصلی مخاصمات و کشمکش‌ها و جنگ هستند، امکان پذیر گرداند.

سئوال ـ طرح بزرگ آن اعلیحضرت نه فقط با فلسفه جواهر لعل نهروی فقید درمورد همزیستی صلح آمیز و همکاری اقتصادی مطابقت دارد بلکه با رویای «جولیان هکسلی» برای «پیامی ماوراء انسانی»، و با تلقی مکتب «کینز» از یک «اقتصاد ماوراء پولی» نیز سازگار است. آیا واقعا شاهنشاه به پیروزی این طرح امیدوار هستند؟

جواب ـ ما با پشتیبانی ملتم و با همکاری کشورهای دوست نظیر هند به دنیا نشان داده‌ایم که چه کارها میتوانیم انجام دهیم؟ اکنون برعهده سایر ممالک جهان است که به طرحهای ما توجه کنند و برای متحقق ساختن صلح و بهروزی که از شروع تاریخ تا کنون همواره از نوع بشر فراری بوده است تمام همکاریهای ممکن را بیکدیگر نثار نمایند.

احیای نژاد آریائی

سئوال ـ درهند ما تمام این تحولات را به چشم حرکت فرخنده‌ای نگاه می کنیم که متوجه کشف دوباره افتخارات باستانی ایرانی، و احیای نژاد کهن آریایی و دوباره نشاندن این نهال درخاک و قلمرو قانونی آن، و معطوف به متبلور ساختن فلسفه آن بصورت میراث و وصیتی سیاسی است. آیا آن اعلیحضرت با چنین ارزیابی موافق هستند؟

جواب ـ برای آنکه نظرم را کاملا صادقانه بیان کرده باشم باید بگویم که تلاش من برای به انجام رساندن تمام این آرزوها نیست ـ اما در عمل و تجربه واقعیت یافتن این آرزوها دقیقا عبارت از چیزی است که دارد اتفاق می افتد.

«ناتمام»

مجمع عمومی جمعیت شیر وخورشید سرخ

و انتخابات هیئت مدیره جمعیت

نه ساعت بعدازظهر دیروز مجمع عمومی جمعیت شیروخورشید سرخ ایران در عمارت بادگیر تشکیل گردید. آقای رئیس الوزراء آقای اسفندیاری رئیس مجلس شورای ملی و عده‌ای از آقایان وزراء و افسران ارشد ارتش و برخی از نمایندگان مجلس شورایملی و جمعی از رجال و محترمین و آقایان دکترها و نمایندگان جمعیت های شیروخورشید سرخ شهرستان ها در مجمع عمومی دعوت و حاضر شده بودند. چون بموجب اساسنامه جمعیت شیروخورشید سرخ ایران باید هر سه سال یکمرتبه مجمع عمومی تشکیل و هیئت مدیره انتخاب گردد و اخیرا مدت آن بپایان رسیده بود باینجهت مجمع برای انتخاب هیئت مدیره تشکیل داده شد و بدواً جناب آقای فروغی رئیس سابق هیئت مدیره بیاناتی راجع بکارهای جمعیت شیروخورشید سرخ از سال ۱۳۱۳ باینطرف ایراد کردند.

انتخاب هیئت رئیسه

بعد از خاتمه بیانات آقای فروغی، آقای تدین اظهار داشتند اقدامات هیئت مدیره در این مدت قابل توجه بوده و تجربیاتی پیدا کرده‌اند که باید عمل کنند و باید از اقدامات آنها هم قدردانی بشود. و پیشنهاد میکنم برای قدردانی از خدمات آنها و استفاده از تجربیات گذشته همان آقایان را انتخاب کنند و پیشنهاد میکنم آقای رئیس الوزراء بجای آقای فروغی انتخاب شوند که ضعف مزاج دارند، آقای فروغی هم بعضویت باقی باشند.

رای گرفته شد بانتخاب رئیس و از ۷۹ نفر عده حاضر آقای جم رئیس الوزراء باتفاق آراء انتخاب شدند و از حسن اعتماد آقایان تشکر نمودند.

بانتخاب دو نفر نایب رئیس رای گرفته شد. آقای دکتر لقمان ادهم با ۷۵ رای و آقای دکتر علی پرتو با ۳۹ رای انتخاب شدند. برای انتخاب یکنفر خزانه دار رای گرفته و آقای دکتر طاهری باکثریت ۵۳ رای بسمت خزانه دار تعیین شدند. سپس برای انتخاب هفت نفر اعضاء هیئت مدیره اخذ رای شد و آقایان زیر اکثریت داشتند: حسن اسفندیاری و محمدعلی فروغی، دکتر اسمعیل سنگ، عباس مسعودی، دکتر قاسم غنی، دکتر رفیع امین، حاج سید رضا فیروزابادی، آقای صادق وثیقی کفیل وزارت تجارت هم عده ای رای داشتند که از عضویت آستعفا نمودند.

نمایندگی شهرستانها

علاوه از جمعیت مرکزی در ولایات هم جمعیت هائی داریم که کمال جدیت را برای انجام وظیفه مینمایند. همینقدر که اطلاع داده شد میتوانند نماینده برای انتخاب هیئت مدیره بفرستند از اغلب نقاط نماینده تعیین و معرفی کرده‌اند. آقای دکتر ادهم از تبریز، آقای عمادی از رضائیه، آقای دکترغنی از سبزوار، آقای مجد ضیائی از خمسه، آقای سرهنگ فرزانه از آبادان، آقای دکتر عیسی قلی از اصفهان، آقای حاج مختار مشیری از عباسی، آقای مستوفی وزیری از ساری، آقای مهدی نمازی از شیراز.

گوشه‌ای از جلسه مجمع عمومی جمعیت شیروخورشید سرخ ایران

چهل سال قبل...

عروس بی جهیز

شب جمعه کمدی عروس بی جهیز در سالن سیرک تهران نمایش داده شد. پیس این نمایشنامه از مولیر کمدی نویس معروف فرانسوی بود که جناب آقای فروغی آن را اقتباس و بقالب یک تئاتر فارسی ریخته بودند. پهلوان داستان در پیس عروس بی جهیز یک پدری است که حس منفعت پرستی و پول دوستی در نهاد او بحد کمال است بطوری که حاضر است مصالح فرزندان خویش را نیز فدای آن کند. داستان بشکل خوبی روی صحنه آمد و رضایت همه بینندگان را جلب نمود و هنرپیشگانی که رل های آن را ایفاء میکردند تقریبا همه خوب بازی کردند. چیزی که در این نمایش حضار را کسل کرد وضع چراغ سالن بود که مکرر خاموش میشد و در مرتبه آخر دیگر روشن نشد بطوری که مجبور شدند پرده آخر نمایش را با چراغهای دستی بازی کنند. نکته دیگری که قابل انتقاد است طرز چیدن صندلیهاست که بقدر کافی فاصله بین آنها نبود و اسباب زحمت مردم را فراهم ساخته بود. البته وظیفه متصدیان نمایشها و مخصوصا صاحب سالن است که این قسمت ها را نیز رعایت کنند ـ علی جلالی.

اخطار

به کسانی که خانه و مستغلات آنها در اثر اصلاح و توسیع خیابان شاهرضا و میدان دروازه شمیران خراب و جزء گذر شده اخطار می شود برای دریافت غرامت ملک منهدم خود طبق ارزیابی که شده به شعبه اموال و کارپردازی شهرداری مراجعه نمایند.

سخنرانی

آخرین و هفدهمین جلسه سخنرانی دارالفنون دیروز عصر در تالار سخنرانی آن دبیرستان با حضور آقای حکمت وزیر معارف تشکیل گردید. بدوا قطعه منظومی توسط آقای حسن طباطبائی دانش آموز دبیرستان معقول و منقول در موضوع تشویق دانش آموزان به کسب علم و هنر خوانده شد. سپس آقای دکتر حکمت استاد دانشکده حقوق تحت عنوان مسافرتی بترکیه سخنرانی نمودند. در خاتمه پس از ارکستر هنرستان موسیقی و سرودن سرود هنر توسط نوآموزان دبستان شماره ۲۸ پسران قطعه منظومی توسط یزدان بخش دانش آموز شعبه ادبی دبیرستان دارالفنون درباب فواید مجلس سخنرانی خوانده شد و از طرف آقای وزیر معارف بدانش آموز نامبرده و طباطبائی و سه نفر از دانش آموزان دبیرستان پانزده بهمن که تابلوهای رنگینی در موضوع تعلیم و تربیت تهیه نموده بودند جوائزی اعطاء گردید.

دوش به جای خزانه

بر اثر آگهی که از طرف شهرداری تهران بمالکین گرمابه ها راجع به تبدیل کردن خزانه های عمومی به شیر دوش شده بود بخش های هشتگانه شهرداری تهران شروع به اقدام نموده‌اند و در هر بخش بتدریج با مالکین مذاکره و قرار تعطیل حمامها را گذاشته‌اند که در مدت ۱۵ روز تعطیل در خزانه های عمومی مسدود و دوش های عمومی نصب نمایند بخش جنوب غربی شهرداری هم بنوبه خود اقدام و با مالکین ۱۶ گرمابه ذیل قرار گذاشته است که از فردا تعطیل نموده و شروع به ایجاد دوش نمایند. گرمابه جواهری در خیابان معزالسلطان، گرمابه حاجی عبدالصمد در خیابان حاجی عبدالصمد، گرمابه اعتماد الاسلام در خیابان شاهپور، گرمابه قوام دفتر در کوچه قوام دفتر، دو گرمابه نورو شیروانی در خیابان شاهپور، گرمابه زنانه حاج عبدالصمد، گرمابه زنانه معزالسلطان، گرمابه حاج کاظم، گرمابه حاج رضا در خیابان مهدی خان، گرمابه نراقی در خیابان شاهپور، گرمابه روشن در خیابان بلورسازی، گرمابه گلستان در خیابان ارامنه، گرمابه کتابفروشها در بازارچه نایب آقا. گرمابه خدیز در خیابان مهدی خان

«نقل از اطلاعات اول خرداد ۱۳۱۷»

پاسخ به نکاتی چندکه درمیز گردجوانان مطرح شد

غرایز طبیعی، حاکم بر اعمال ورفتار انسانی است؟

روابط ازاد بین دختران و پسران میتواند رابطه‌ای منطقی و از نقطه نظر های اجتماعی قابل قبول باشد؟ این مسئله ایست که امروزه در جامعه ما نیز مانند بسیاری از جوامع دیگر مطرح است و سخت مورد بررسی قرار گرفته است. پاره‌ای از مردم و کارشناسان امور تربیتی و جامعه شناسان با این گونه روابط اگر در مقیاس حساب شده و سالمی بر قرار شود موافق هستند و نیز عده دیگری با ارائه دلایل مختلف این فکر و نظریه را رد می کنند و اینگونه روابط را هر چند سالم باشد برای جامعه مضر میدانند.

چندی قبل در میز گردی که با شرکت جوانان تشکیل شده بود ضمن طرح موارد مختلف به مسئله روابط بین دختر و پسر نیز اشاره شده بود، در قسمت دوم این میز گرد یکی از شرکت کنندگان در باره رابطه بین پسر و دختر اظهار نظر کرده بود که: «وقتی دختر و پسر از بچگی با هم آشنا باشند، دیگر برای هم تازگی ندارند.....»

در جواب این اظهار نظر ها نامه های بیشماری دریافت کرده‌ایم که برخی به مخالفت و برخی به موافقت نوشته اند، در اینجا فشرده‌ای از نامه خانم «زهرا شریفی» را که به مخالفت با هر نوع رابطه قبل از ازدواج بین دختران و پسران برخاسته اند منعکس می کنیم.

پاسخ من بیشتر متوجه ان قسمت از اظهار نظر خانم نیک سیرتی است که فرموده اند: «.....وقتی دختری با پسری از بچگی آشنا شد دیگر برای هم تازگی ندارند....» حتم دارم اگر خواهر عزیز من تجربه بیشتری داشتند هرگز تحت تاثیر تلقینات سوء و تبلیغات فریبنده قرار نمی گرفتند و اینگونه در چنین مسئاله‌ای با قاطعیت و صراحت ولی بدون تعمق و تحقیق و دقت نظر لازم اظهار رای و عقیده نمی کردند.

از ایشان می پرسم: آیا از تنزل میزان ازدواج و تزلزل بنیان خانواده ها و افزایش دائمی آمار طلاق در غرب اطلاع دارید یا خیر؟

مگر شما روزنامه نمی خوانید و در مورد گرداب مصائب و بلیاتی که غرب در آن دست و پا میزند و هر روز بیشتر در آن فرو میرود هنوز مطالعه نکرده اید؟؟ من فکر نمی کنم که شما از این مطلب آشکار مطلع نباشید که در حال حاضر یکی از بزرگترین گرفتاریهای کارشناسان مسائل اجتماعی جوامع اروپا و آمریکا چاره جویی یا رویا رویی با گوشه‌ای از نتایج حاصله از آزادی رابطه و آشنائی پسر و دختر از کوچکی است، یا به اصطلاح «دوستی با صمیمیت» که همچون کلاف سر در گم آنها را گیج کرده است و از حل گوشه‌ای از این مشکلات و رفع اندکی از بسیار آثار سوء و فاسد آن عاجز مانده اند.

چگونه شما از نیروی پر توان غرایز و طوفانهای بنیان کن دوران بلوغ و نوجوانی غافل مانده اید؟ چگونه تضمین می کنید که کبریت خاصیت احتراق و بنزین خاصیت در گیری خود را از دست بدهند و بر خلاف طبیعت و خاصیت ذاتی خود عمل کنند و یا بی اثر بمانند؟ این طبیعت بشری است و فطرت و طبیعت حاکم بر اعمال و رفتار انسان است آدمی چون گرسنه شود باید با خوردن غذا خود را سیر کند حال اگر غذای سهل الوصول و بلامانع، ارزانقیمت یا رایگان در دسترسش باشد توقع آنکه از آن غذا نخورد و دفع غریزه گرسنگی نکند غیر معقول است؟ البته برای کسی که اینسان آسان و ارزان در هر زمان و هر مکان بهر کیفیت که دلش بخواهد می تواند از این غذا های رنگارنگ و گوناگون بهرمند شود و تمتع بر گیرد مسلم است که آن غذا ها دیگر برایش تازگی ندارد. می توان گفت که در عین گرسنگی دائمی غریزی، یکنوع سیری و استغنای کاذب در او ایجاد می شود و این همان (تازگی نداشتن) است که خانم از آن سخن گفته اند، از طرفی خانم به این نکته مهم توجه ندارند که بر داشت جامعه ایرانی قریب به اتفاق از بسیاری جهات اجتماعی بویژه از لحاظ مسائل جنسی و روابط بین زن و مرد و همچنین در موضوع زناشوئی با برداشت جوامع غرب از این مسائل بسیار فرق دارد.

خانم زهرا شریفی نامه خود را اینطور بپایان رسانده اند:

باری خردمندان خیر خواه و بیغرض و مرض می خواهند مقام و شخصیت آدمی از زن و مرد هر یک در حد خود محفوظ بماند و در چهار چوب ضوابطی که ضامن سعادت جاودانی آنان است همواره از دو طرف مورد اکرام و احترام واقعی باشد. نه بدانگونه که بخاطر کسب لذات زود گذر و بهره گیری های نا مشروع گونه گون مطابق الگو های مفتضح و مبتذل جوامع بی بند و بار غرب هم مردان را از شرافت مردانگی و هم زنان را از عزت و تازگی زنانگی بیندازند

اولین بورس کارتابستانی را مؤسسه اطلاعات دراختیار جوانان میگذارد

نهضت کارتابستانی برای جوانان

در پی بحثی که در صفحه جوانان بمناسبت تعطیلات تابستانی و بیکاری سه ماهه جوانان مطرح کردیم، گروه کثیری از جوانان درتماسهائی که باما گرفتند، ضمن تائید نظرات ما اینکه نیروی ارزنده ایشان ۹۳ روز بهدر میرود، تمایل و امادگی خود را برای کارتابستانی اعلام نمودند.

جوانان با صداقت و صمیمیت، برای ما نامه نوشته‌اند و یا با تلفن صحبت کردند، گروه دیگری که مصمم تر بودند به هیات تحریریه آمدند. نامه ها و گفته‌ها همگی حاکی از عرق ملی روحیه سازنده و پشتکار جوانان است آنها میخواهند درعصر انقلاب و سازندگی نقشی داشته باشند و دین خود را ادا کنند. همیشه لبه تیز انتقاد بسوی جوانان گرفته میشود که جوانان به تریا میروند، دربند و اسیر مواد مخدر میشوند، کار نمی کنند و در تحصیل موفقیت درخشان ندارند، به طرز لباس پوشیدن و رفتار آنها در اجتماع خرده میگیرند و هزار حرف دیگر.... پس از مطرح نمودن مشکل تعطیلات تابستانی و بیکاری و بی برنامه بودن جوانان درتابستان، ما که شاهد احساسات و درمسیر خواسته های جوانان قرار گرفتیم بدون تردید می توانیم یک برگ زرین درکتاب زندگی جوانان خود باز کنیم و اعلام کنیم که جوانان آنچه گفته شد نیستند.

ما بخوبی درک کرده‌ایم که «جوانان» امادگی کامل برای مؤثر بودن و خدمت را دارند. از این به بعد جامعه و امکانات جامعه است که باید دراختیار آنان قرار بگیرد.

● نهضت کار

ما نهضت کارتابستانی را برای جوانان مطرح کردیم، این برنامه و طرح، علاوه برامتیازی که برای جوانان دارد، برای مملکت نیز میتواند مؤثر و سازنده باشد. صفحه جوانان روزنامه اطلاعات دراین راه پیشقدم میشود و امید است بتوانیم باهمکاری سازمانهای مسئول و بخش خصوصی بعنوان نمونه و ازمایش طرح نهضت کار تابستانی برای جوانان را امسال بمرحله عمل دراوریم، تا برای سالهای بعد الگوئی باشد.

باعتقاد ما وزارت آموزش و پرورش میتواند طراح ومجری این برنامه باشد. باین شکل که درتهران و شهرستانها، مدارس صورتی از محصلینی که آماده کاردر تابستان هستند تهیه کنند. ازسوی دیگر بخش دولتی و خصوصی که برای مدت تابستان به یک نیروی انسانی برای کار احتیاج دارند تعداد و چگونگی کار را دراختیار وزارت آموزش و پرورش قرار دهند. باین ترتیب برنامه نهضت کار تابستانی قابل اجراء میشود.

امسال و ازمایش

صفحه جوانان روزنامه اطلاعات امسال این طرح را بطور نمونه دنبال خواهد کرد. بهمین منظور از بخش خصوصی، کارخانه ها، سازمانها و مؤسسات مختلف، بانکها، دستگاههای تولیدی و کارگاهها، دعوت می کنیم باین نهضت به پیوندند و چنانچه امادگی همکاری درایجاد نهضت کارتابستانی را دارند بهر تعداد - حتی یکنفر - بورس سه ماهه دراختیار این نهضت قرار دهند. ازجوانان نیز دعوت می کنیم با ارسال مشخصات کامل خود، (سن، پایه تحصیلی، تخصص) چنانچه تمایل بکار تابستانی دارند امادگی خود را اعلام کنند.

● بورس مؤسسه اطلاعات

اولین بورس برای نهضت کارتابستانی جوانان را مدیریت مؤسسه اطلاعات دراختیار صفحه جوانان قرار داده است. مدیر مؤسسه اطلاعات اعلام نمود برای سه ماه تعطیل تابستانی ۲۵ جوان درقسمت های مختلف اداری، تحریری و فنی مؤسسه اطلاعات میتوانند کار کنند و حق الزحمه کاراموزی نیز دریافت کنند.

برای شرکت دراولین بورس مؤسسه اطلاعات جوانانی که علاقمند بکار درمؤسسه اطلاعات هستند برای صفحه جوانان روزنامه اطلاعات (خیابان خیام - مؤسسه اطلاعات - هیأت تحریریه صفحه جوانان) نامه بنویسید.

● این بحث را ادامه خواهیم داد.

فال فردای شما

پیشگویان و ستاره شناسان ایرانی و فرنگی ستاره بخت و طالع شما را پیشگویی کرده‌اند

● فروردین — روز خوبی را پیش دارید و خبرهای خوشحال کننده‌ای دریافت می کنید. غالب کارها خوب است.

● اردیبهشت — نگران مسائل کوچک نباشید و آنها را بیش از حد بزرگ نکنید. کشاورزی خوب است

● خرداد — مقداری از مسئولیتهای شما کاسته میشود و آزادی عمل بیشتری خواهید داشت. نیک است مزاوجت را

● تیر — با شخص جالبی آشنا میشوید که نقش مهمی در سرنوشت شما دارد. مسافرت با هواپیما نیک است.

● مرداد — فکر تازه‌ای به مغزتان خطور کرده است که اگر با قاطعیت آن را مطرح کنید، دیگران نیز از شما پشتیبانی می کنند مبادله اسناد نیک است.

● شهریور — نگرانی شما در مورد یکی از نزدیکان پایان می گیرد. بیشتر مراقب سلامت خود باشید. مسافرت زمینی خوب است.

● مهر — برنامه های زیادی در پیش دارید که با کمی دقت و حوصله همه آنها را با موفقیت به مرحله اجرا در می آورید. برای خرید خانه روز خوبی است.

● آبان — در محیط کار بهتر است قبل از برداشتن هر قدم، جوانب امر را خوب بسنجید. نیک است معاملات تجارتی را.

● آذر — قدرت شما در مقابله با مشکلات مورد توجه قرار می گیرد و مسئولیت های جدیدی به عهده شما گذارده می شود. عقد نکاح خوب است.

● دی — اگر فرصت استراحت و تفریح دارید از آن استفاده کنید، چون چند روز آینده کارهایتان بیشتر خواهد شد. کارهای عام المنفعه نیک است.

● بهمن — با کمک یکی از دوستان موفق می شوید یکی از مشکلات قدیمی خود را حل کنید. نیک است شروع به کارهای ساختمانی را.

● اسفند — موفقیت چشم گیری در انتظارتان است که تحول بزرگی در محیط کار یا تحصیل برای شما به ارمغان می آورد. نیک است تغییر منزل را.

خودتان را دست کم نگیرید.

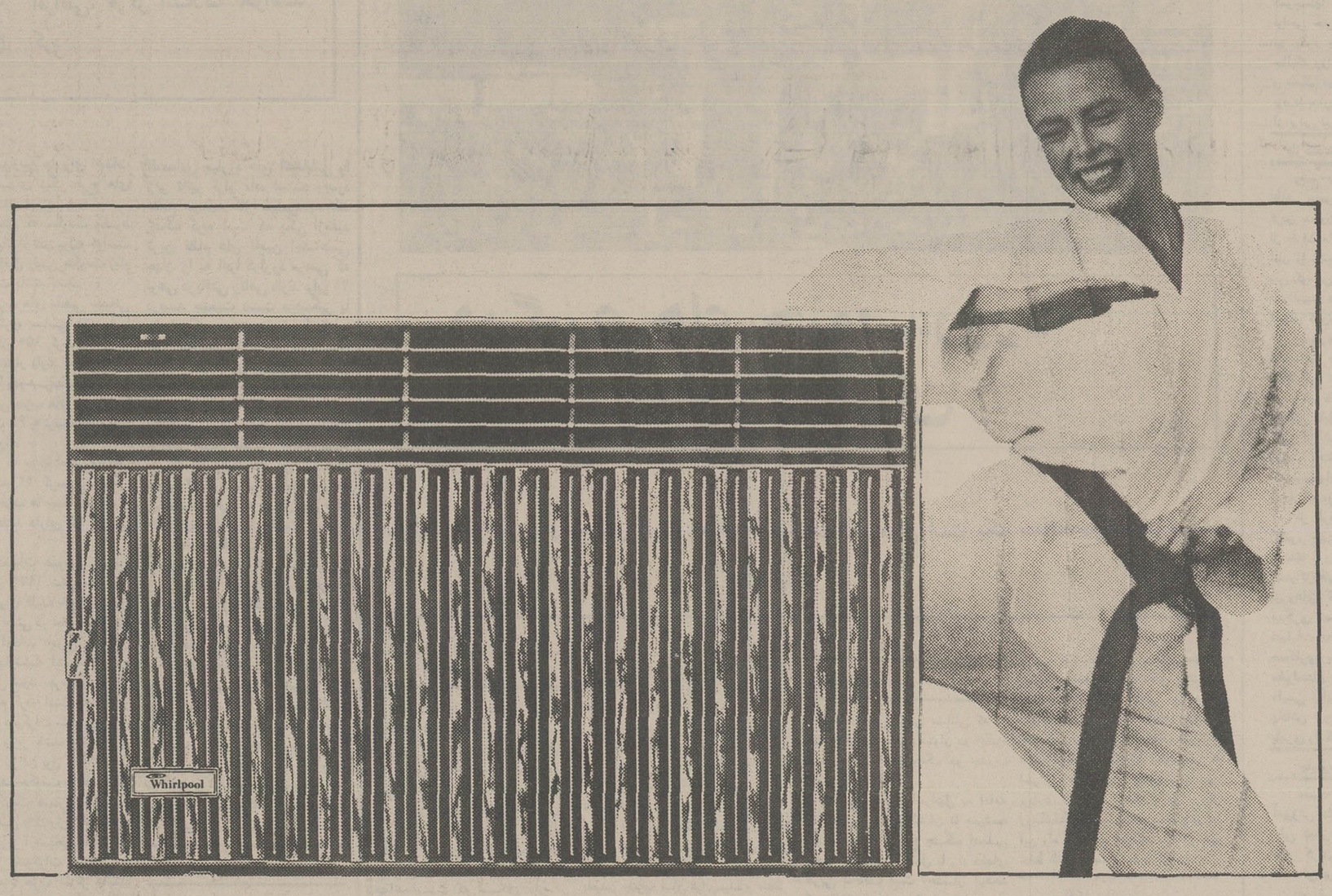

شما اندیشه شبانه روز ویریول هستید .

واحدی آنچنان عظیم که هزاران مهندس دانشمند و تکنسین در سراسر آمریکا شبانه روز به رفاه بیشتر و نیازهای زندگی شما میاندیشند .

هواساز ویریول یکی از نتایج برجسته این کوشش عظیم است .

کولر گازی ویریول برای تهویه و تصفیه و خنک کردن و سالم نگه داشتن هوای محیط زیست شما ساخته شده .

محصولی متکی به پشتیبانی سرویس بسیار مجهز ویریول در ایران

شاید بیخود نیست که شما برای کولر گازی ویریول باید کمی بیشتر از نامهای متفرقه دیگر بپردازید .

۵۰ سیکل = ۱۸٪ بازده بیشتر

Whirlpool

تجارت ویریول نوعی رابطه انسانیست

گروه صنعتی هادیران

نماینده انحصاری لوازم خانگی ویریول در ایران : تلفن : ۳۱۵۷۷۳ - ۳۱۵۷۵۶ - ۳۱۲۸۵۱

آواتکارد 851

اوضاع سیاسی خاورمیانه کاملا عوض شده است

اهمیت استثنائی سفر «فهد» به امریکا

خبرگزاری فرانسه

پرنس «فهدبن» عبدالعزیز ولیعهد عربستان سعودی روز سه شنبه (پس فردا) ـ درکاخ سفید و اشنگتن باپرزیدنت جیمی کارتر پیرامون اوضاع خاورمیانه به گفتگو می نشیند.

پرنس فهد، پس از انورسادات و ژنرال حافظ اسد سومین رهبرعربی است که با رئیس جمهوری امریکا دیدار می کند. اما اکنون اوضاع سیاسی نسبت به چند ماه پیش کاملا عوض شده است. درگفتگوهای کارتر با روسای جمهوری مصر و سوریه مسایل مربوط به خاورمیانه دردورنمای ادامه حکومت کارگران دراسرائیل مورد بررسی قرارگرفت اما با پیروزی «لیکود» درانتخابات روز ۱۷ مه و دگرگونی عمیق که درسیاست «تل اویو» روی داده مسایل خاور میانه باید از دیدگاه تازه‌ای مورد تجزیه و تحلیل قرارگیرد. حقیقت این است که با پیروزی راست گرایان عصرتازه‌ای دراسرائیل آغاز شده و پرزیدنت کارتر و دیگر مسئولان امریکائی که هرگز اندیشه شکست کارگران را بخودراه نداده بودنددربرابر وضع جدید کاملا غافل گیر شده‌اند.

برای امریکائیها که از ۲۹ سال قبل به گفتگو با رهبران حزب کارگر نظیر بن گوریون، گلدامایر و اسحق را بین خوگرفته بودند، مناهم بگین اکنون حالت یک معما را پیدا کرده است. بی شک سیاست آینده واشنگتن نسبت به اسرائیل به ترکیب دولت آینده و برنامه‌ای که بگین بپارلمان تسلیم می کند، بستگی خواهدداشت.

سرگردانی امریکا

شکست حزب کارگر اسرائیل، شش میلیون یهودی امریکائی را که اکثریت عظیم‌شان طرفدارکارگران هستند، نیز دچار سرگردانی کرده است. روزنامه ها و رادیوامریکا سخنان بگین را پس از پیروزی درانتخابات بویژه درباره ساحل غربی اردن بشدت محکوم می کنند. اما صاحبنظران اظهارعقیده می کنند که راست گرایان پس از آنکه اداره امور کشوررا بدست گرفتند. سیاست ملایم‌تری پیش خواهند گرفت. ولی آینده هنوز روشن نیست. دراین وضع بحرانی است که رئیس جمهوری امریکا روز سه شنبه پرنس فهدبن عبدالعزیز ولیعهد عربستان سعودی را درکاخ سفید می پذیرد.

محافل سیاسی عرب برای دیداررسمی دوروزه ولیعهد عربستان سعودی از واشنگتن یک اهمیت استثنائی قایلند چرا که پرنس فهد روز پنجشنبه گذشته درملاقات با پرزیدنت انورسادات و ژنرال حافظ اسد یک استراتژی مشترک برای این مذاکرات تهیه کرده است. باین ترتیب ولیعهد عربستان با داشتن «اختیارات کامل» از جانب روسای جمهوری دو کشور خط مقدم جبهه (مصر و سوریه) با رهبران واشنگتن به گفتگو خواهد پرداخت.

انورسادات و حافظ اسد پس از روی کارآمدن کارتر کوشیده‌اند یک راه حل عادلانه که براساس شناسائی متقابل حقوق اسرائیل و فلسطینی ها استوار باشد برای مشکل خاور میانه پیداکنند.

راه حل عادلانه

عربستان سعودی بارها و بویژه درمورد مسایل مربوط به نفت حسن نیت خودرا نسبت به امریکا نشان داده و درعوض از پرزیدنت کارتر انتظاردارد که درحل اختلافات اعراب و اسرائیل جانب کشورهای عربی را گرفته و تل‌اویو را برای شناسائی حقوق فلسطینی ها و تخلیه کلیه سرزمین های عربی زیر فشار قراردهد. اما باحتمال زیاد امریکا پس از پیروزی مناهیم بگین نیز روابط ویژه با اسرائیل را حفظ خواهد کرد و درعین حال نخست وزیر جدید اسرائیل را برای پذیرفتن یک راه حل عادلانه بیشتر زیر فشارقرارخواهدداد. درغیراین صورت بی شک مناسبات اعراب و امریکا بویژه روابط ریاض وواشنگتن بسردی خواهد گرائید.

ولیعهد عربستان سعودی بارها تاکید کرده است که از دست زدن به «شانتاژسلاح نفت» متنفر است اما درعوض از امریکا حسن نیت بیشتری را انتظاردارد. مهمترین مسئله‌ای که درگفتگوهای پرنس فهد با رئیس کاخ سفید واشنگتن مورد بررسی قرارمی گیرد پیروزی لیکود درانتخابات اخیر اسرائیل و پیامدهای سیاسی آن است از دیدگاه عربستان سعودی و دیگر کشورهای عربی «شاهین» ها و کبوتران هردو دشمن اعراب هستند اما بی شک سازش با کبوتران (میانه‌روهای حزب کارگر) برای امریکائیها بمراتب آسان‌تر بود.

وطن فلسطینی

کارتر از روزی که وارد کاخ سفید واشنگتن شده علاقه شدیدی به مسئله خاورمیانه نشان داده و برای نخستین بارحق فلسطینی ها را برای داشتن یک «وطن» برسمیت شناخته است. اما مناهم‌بگین که درانتخابات روز ۱۷ مه پیروزی بزرگی بدست آورده نه تنها منکر چنین حقی برای فلسطینی ها است بلکه ساحل غربی اردن را نیز جزو سرزمین اسرائیل میداند و نقشه ایجاد «اسرائیل بزرگ» را درسر می پروراند.

عربستان بنوبه خود سد بزرگی درراه توسعه نفوذ کمونیستها درمنطقه عربی خاورمیانه است. و میکوشد از راه یافتن کمونیستها به دریای سرخ جلوگیری کند و بهمین سبب طرفداربرقراری یک همکاری نزدیک میان کشورهای ساحلی دریای سرخ بویژه بین سومالی، سودان و نهضت آزادی بخش «اری‌تره» است.

ونس وزیر خارجه امریکا و گرومیکو وزیر خارجه شوروی که درژنو با هم ملاقات کردند درمورد بحرانی شدن اوضاع خاورمیانه اخطارکردند. گرومیکوونس که برای گفتگو درباره محدود کردن سلاحهای استراتژیک درژنو با هم ملاقات کردند درباره مسئله خاور میانه و بحرانی شدن خطرناک آن نیز مذاکرات مفصلی انجام دادند.
عکس رادیوئی آسوشیتدپرس

شاهزاده فهد، نتایج سفرش به آمریکا درروند آینده حوادث خاورمیانه تاثیرفراوان خواهد داشت.

سیل وعده، وعید ها سرازیر شده است

مهم‌ترین انتخابات هلند، پس از جنگ دوم

اگر دموکرات مسیحی ها موافق ائتلاف با حزب کارگر نباشند، قدر مسلم این است که با اصلاح طلبان چپ‌گرا یا راست‌گرایان افراطی، هرگز ائتلاف نخواهند کرد

انتخابات عمومی درهلند که روزچهارشنبه برگزار می شود. مهم ترین انتخابات این کشوردرسال های پس از جنگ جهانی دوم است ـ دست کم بدین علت که «ژوپ دن یول» نخست وزیراین کشور چنین می پندارد.

اوبه تازگی گفته است: «مردم می دانند که تداوم سیاست ترقی خواهانه مادر خطر است. به عبارت دیگر اگر حزب های مسیحی ولیبرال برنده شوند، هلند به سوی راست گرایش خواهد یافت.

قرائن فراوانی وجود دارد که مردم هلند مالیات زیادی می پردازند تاهزینه های مربوط به مزایای رفاهی آن ها تامین شود. واینک حزب های اصلی مخالف حکومت حاضر یعنی حزب های راستگرا ولیبرال، اعلام کرده‌اند درصورت پیروزی درانتخابات ازمیزان مالیات ها خواهند کاست ومزایای رفاهی را نیز کاهش خواهند داد. جالب توجه است که یک نظرخواهی عمومی نشان میدهد که لیبرال ها به دست گرایان پیروز خواهند شد.

حزب کارگر به رهبری «دن یول» که حزب برتری درحکومت ائتلافی متشکل ازپنج حزب است سیاست های چپ گرایانه خودرا به سود شخصی خودتعدیل کرده است وحتی شعار «به نخست وزیررای بدهید» را به جای « به حزب کارگر رای بدهید» نشانده است. تردید نیست که حکومت آینده هلند نیز حکومتی ائتلافی است اما این که کدام حزب دراین ائتلاف برتر خواهد بود معلوم نیست.

تاده سال پیش نیمی ازرای دهندگان پیرو سنت بودند وبه حزب بزرگ مردم کاتولیک یا یکی ازحزب های مسیحی تاریخی یا ضدانقلابی ها ـ یعنی ضدانقلاب فرانسه رای می دادند اما مذهبی بودن وخصومت ورزی حزب های مسیحی بابرنامه های ملی مخصوصا طی ۵ ساله اخیر موجب شد که سهم این حزب ها از۳۹ درصد به ۳۶ درصد تقلیل یابد.

حزب اتحادمردم

سال پیش سه حزب مذهبی اصلی که دوتاشان درحکومت موتلف شرکت دارند یک حزب وسیع دموکرات مسیحی تاسیس کردند با این امید که بیش از حزب کارگر یا حزب های لیبرال کسب رای کنند اما خواست این حزب چند گروهی تازه دراین پرسش نهفته است که: «ایا کاتولیک ها» به پروتستان هارای خواهند داد یا برعکس حزب اتحادمردم کاتولیک وحزب ضدانقلابی ها که با حزب مسیحی تاریخی درحکومت ائتلافی شرکت دارند برای دن یول دردسر تحمل ناپذیری به بار اورده اند وهمین امر سبب سقوط حکومت دن یول در ۲۲ مارس پیش شد ـ درحالی که ظاهرا چنین می نمود که این سقوط براثر موضوع نسبتا کوچک جبران خسارت تملک زمین ها برای احداث جاده ها واجرای دیگر طرح های عمومی روی داده است.

ازدوماه پیش که حکومت سقوط کرد ملکه جولیانا از «دن یول» خواست که به عنوان کفیل رئیس حکومت زمام امور را دردست داشته باشد.

اکنون حزب های مذهبی مسیحی ـ بزرگترین گروه سیاسی هلند را با ۵۲ کرسی از ۱۵۰ کرسی مجلس نمایندگان دراختیار دارند. حزب کارگر ۴۳ کرسی ودوحزب مؤتلف ان درحکومت یعنی حزب های رادیکال و حزب دموکرات ۶۶ به ترتیب هفت رای وشش رای دارند.

لیبرال ها که حزب اصلی مخالف حکومت هستند ۲۲ کرسی نمایندگی دارند، وبقیه حزب ها جمعا درپارلمان ۱۴ حزبی هلند دارای ۲۵ کرسی هستند.

پس ازانتخابات عمومی پیشین هلند به سال ۱۹۷۲ شش ماه طول کشید تا «دن یول» کابینه خودرا تشکیل داد واینک نیز مدتی در حدود شش ماه به طول می انجامد تادربی برگزاری انتخابات چهارشنبه آینده کابینه دیگری تشکیل شود. حزب کارگر، از هماکنون اعلام کرده است که حاضر است با حزب دموکرات مسیحی دارای تعداد برابری وزیر باشد، به شرط ان که این حزب، نیز دن یول را به نخست وزیری برگزیند. حکومت مؤتلف فعلی نامیده‌اند شامل ۱۰ وزیر ازحزب کارگر، و ۶ وزیر ازمسیحی هاست.

البته اگر دموکرات مسیحی ها موافق ائتلاف با حزب کارگر نباشند، قدرمسلم این است با اصلاح طلبان چپ گرا یا راست گرایان افراطی هرگز ائتلاف نخواهند کرد. وان اگت رهبر این حزب که یک کاتولیک متعصب است موضع خودرا دراین زمینه کاملا روشن کرده است. اوگفته است: «حزب ما هیچ گرایشی به چپ یابه راست ندارد.»

مسئله نخست وزیر

این حزب درمورد نخست وزیر آینده هلند عقیده داردکه مردم باید نسبت بآن تصمیم بگیرند. اگر مسیحی ها برحزب کارگر پیروز شوند به احتمال قوی پست نخست وزیری را برای خودخواهند خواست ـ اگر چه «وان گت» تمایل زیادی به احراز مقام نخست وزیری ندارد. وان گت ازلحاظ جهانی نامور نیست. علاوه براین اورادراین اواخر بارها درمعارضه بازنانی دیده‌اند که با نظراودرمخالفت با سقط جنین سخت مخالفت کرده‌اند.

بسیاری ازاعضای چپ گراتر حزب کارگر اظهار کرده‌اند که علاقه‌یی به آن ائتلافی ندارند که ضمن آن حزب شان فاقد رای قاطع باشد. آن ها «دن یول» را متهم می کنند که بیش از حد مصالحه پذیراست. آن ها هم چنین ترجیح میدهند که بالیبرال ها ائتلاف کنند ولی «دن یول» ائتلاف حزب های کارگر و لیبرال را ردکرده است.

درحال حاضر مشکلات اقتصادی مبارزه های انتخاباتی را زیر تاثیر قرار داده است. وجود منابع معتنابه گاز طبیعی، به هلند کمک کرده است که یکی ازمفید ترین نظام های تامین اجتماعی جهان را به اجرا درآورد مردمی که نوعی دریافتی رفاهی دارند برابر ۲۲ درصد جمعیت دست مزدبگیر یا حقوق بگیر هستند. حقوق بگیران به طور متوسط ۲۶ درصد حقوق شان را بابت حق تامین اجتماعی به دولت می پردازند، وکارفرمایان هم ۲۳ درصد بران می افزایند.

این دورقم، اکنون دردست افزایش است تاسال ۱۹۸۰ مبلغ مالیات ها وپرداخت حق بیمه ها تقریبا ۶۲ درصد درآمد فعلی خواهد رسید ـ درحالی که امسال این مبلغ ۵۷ درصد درآمد ملی است.

اقتصاد هلند که اکنون مواجه با آینده نامطمئن بازرگانی است براثر وجود سازمان های غیرتولیدی فراوان وکاهش شدید رشد اقتصادی سالانه از ۵/۵ درصد به ۳ درصد دیگر توانایی هزینه های رفاهی هنگفت را ندارد شرکت های هلندی شریک باسهام داران خارجی ازقبیل فیلیپس، شل، یونی لور، اشکارا خواستارکاهش مالیات ها کاهش حق بیمه، وتوسعه سرمایه گزاری شده‌اند. سه شرکت فیلیپس ـ شل ـ ویونی لور که بودجه سالانه‌شان ۲/۵ برابر بودجه ملی هلند است قدرتی دارند که درعرصه سیاسی هلند نمی توان آن را نادیده گرفت.

هزینه زندگی

سیاست تامین اجتماعی حکومت حزب کارگر همراه سیاست برابری درامدها وهزینه های حقوق بگیران بازهم موجب آرامش خاطر کارگران وکارمندان نشده است. هلند دوماه پیش بابزرگترین اعتصاب کارگری ۳۰ ساله اخیر خودمواجه شد ودرخواست اعتصاب کنندگان این بود که میزان حقوق ها ازمبلغ هزینه زندگی بالاتر برود. علاوه بر این نارضایی دیگر کارگران ازاین است که وقتی دن یول به نخست وزیری رسید قول داد که رقم یکصدهزار بیکار را کاهش دهد ولی اکنون ۲۰۰۰۰ بیکار درهلند وجود دارد.

حزب کارگر می گویدکه سیاستش هلند را به یکی از «نازپرورده ترین» کشورهای اروپا تبدیل کرده است. دن یول خواستار توزیع عادلانه تر ثروت نه فقط درهلند بلکه درکشور های روبه رشد هم شده است. ازسوی دیگر لیبرال ها خواستار کاهش هزینه های عمومی همراه کاهش مالیات ها واجرای سیاست های مالی صرفه جویانه هستند.

بدین ترتیب عامل اقتصاد مهم ترین مسئله درمبارزه های انتخاباتی هلند است درحالی که دموکرات مسیحی ها انتظار دارند همراه راست گرایان یا چپ گرایان به حکومت راه یابند.

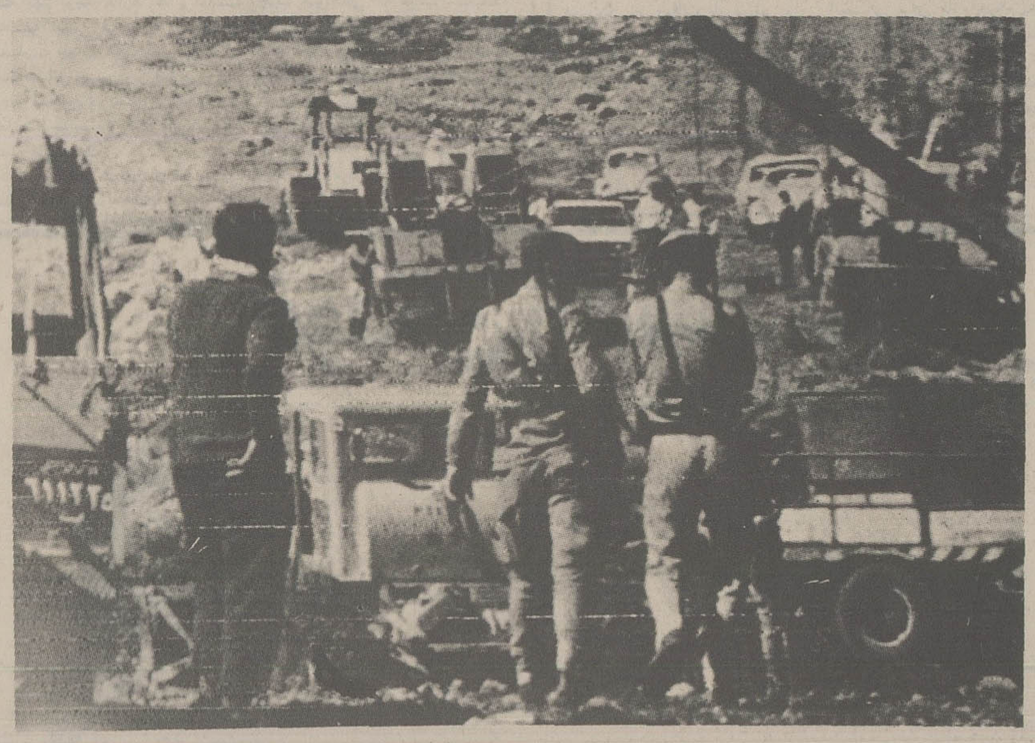

درگیری‌های جنوب، روز نه خطرناک لبنان

سیاست اسرائیل با راه‌حلهای عربی مخالف است. اسرائیل مایل است یک منطقه حایل میان خود و لبنان ایجاد کند

المصور

بازگشت اوضاع عادی لبنان، از زمانیکه الیاس سرکیس ریاست جمهوری این کشور را بعهده گرفت عملا تحقق یافته است. این وضع چنین الهام بخش است که بطور قطع صلح واقعی برقرار خواهد شد و این صلح منتهی به تسویه کلی و نهائی اختلافات لبنان میگردد. با این وجود، ادامه حوادث جنوب لبنان تنها روزنه باقیمانده‌ایست که امکان دارد از طریق آن باز هم بادهای مسموم براین کشور وزیدن گیرد. که البته این بار نه فقط زندگی روز مره لبنان را مسموم میکند، بلکه سراسر جهان عرب را بگونه بیسابقه‌ای تهدید خواهد نمود.

در جنوب لبنان، فعلا اوضاع «نامطمئن» است حوادثی در این منطقه رخ می دهد که از ابتدای شروع بحران لبنان تا کنون بیسابقه میباشد. انگیزه این حوادث هم دخالت علنی اسرائیل در جنوب لبنان است.

پرسشی که اینک مطرح است اینست:

چرا اسرائیل بطور مداوم در جنوب لبنان مداخله می کند؟

پاسخ آن بطور خلاصه این است:

ـ برای اینکه جنگ لبنان پایان نگیرد

ـ حوادث جنوب لبنان خطرناک است و انگیزه های آن خطرناکتر. از تحلیل رویدادهای لبنان که با وجود آتش بس گهگاه در این سرزمین بروز می کند به مسائلی بر می خوریم که عمده این مسایل ازینقرارند.

یکم ـ اعتراض اسرائیل به سرنوشت مناقشات لبنان، یعنی پایان گرفتن آن باین شکل که حوادث این کشور یک مسئله عربی است.

صرف نظر از تمام نظرات درباره خاتمه جنگ لبنان، اسرائیل معتقد است که این جنگ بدست اعراب و بگونه‌ای عربی خاتمه پذیرفته است.

دوم ـ آزهای صهیونیسم در جنوب لبنان، آزهائی است قدیمی ـ صهیونیسم از گذشته های دور خواهان این بوده است که آبهای جنوب لبنان جزئی از اسرائیل باشد.

«حاییم و ایزمن» بنیانگزار اسرائیل دریادداشتی که بدنبال جنگ بین المللی دوم در سال ۱۹۱۹ به کنفرانس ورسای داد. این واقعیت را تذکر داد.

موقعی که جنگ داخلی لبنان زبانه کشید، سیاست اسرائیل به این واقعیت رسید که فرصت لازم برای بلعیدن جنوب لبنان فرا رسیده و منتظر بود تا زمینه برای رسیدن به این امر مساعد گردد. ولی این زمینه بعلت پایان گرفتن جنگ، مساعد نشد و چون اسرائیل مایل نیست از خواسته خود برای بلعیدن جنوب لبنان صرف نظر کند، لذا مایل نیست جنگ پایان گیرد.

سوم ـ قرارداد قاهره که بموجب آن در کنفرانسهای قاهره و ریاض جنگ لبنان خاتمه پذیرفت. این قرارداد که فعالیت فدائیان فلسطین را در لبنان آزاد کرد و موجودیت فلسطین را در این کشور سازمان داد. از یک قرارداد لبنانی ـ فلسطینی یافراتر گذاشت و بصورت یک سند عربی و بین المللی درامد که مورد تایید یک سازمان بین المللی و عربی یعنی اتحادیه جامعه عرب واقع شد.

اسرائیل بطور کلی قرارداد قاهره را رد میکند و معتقد است که ادامه حاکمیت آن قابل تحمل نیست. بنظر اسرائیل گرچه جبهه های عربی فعلا آرام است ولی تغییر اوضاع باعث خواهد شد که فلسطینیها بار دیگر در جنوب لبنان، موجودیت اسرائیل را تهدید نمایند که این مسئله را اسرائیل تحمل نمیکند.

چهارم ـ صرف نظر از تمام نظراتی که در مورد تسویه مناقشات لبنان و فلسطین در کنفرانس سران عرب ابزار شده، باید گفت که پایان گرفتن جنگ خود بخود قسمتی از احترام و وزن اعراب را به آنها بازگرداند.

دو انگیزه اصلی

با در نظر گرفتن مسائلی که در بالا به آن اشاره شد میتوان دو انگیزه اصلی برای ادامه جنگ در جنوب لبنان معین کرد:

یکم ـ علاقه اسرائیل به ادامه جنگ در جنوب لبنان تا همیشه تهدید کننده شروع جنگ اصلی باشد. سیاست اسرائیل با راه حلهای عربی مخالف است احتمال میدهد که تلاشها برای برقراری این راه حلها با شکست مواجه شود و خودش هم با همه قدرت برای شکست آن فعالیت میکند.

دوم ـ آنچه اسرائیل سیاست «حسن همجواری» میان خود و جنوب لبنان مینامد، در واقع نشانگر هدف اصلی اسرائیل میباشد، یعنی برپائی یک منطقه حایل میان خود و لبنان است تا این منطقه مانع ورود فلسطینیها از مرزهای شمالی اسرائیل شود.

سیاست اسرائیل سعی دارد این موفقیت را در چهار چوب راه حلی که تا کنون به آن دست یافته‌اند کسب کند.

بگفته یک دیپلمات خارجی:

«همانگونه که همه میدانند، اسرائیل بمقدار زیادی در جنگ لبنان درگیر شده است، و بهمین جهت تا زمانیکه سهم خود را که بعقیده‌اش از جنگ نصیبش میشود بدست نیاورد مایل نیست این جنگ خاتمه یابد. این سهم بنظر اسرائیل عبارت است از تامین امنیت مرزهای خود با لبنان و بستن جنوب لبنان در برابر فدائیان یا هر نیروی عربی.»

ولی تحولی که اخیرا در جنوب لبنان روی داد، فرصت اسرائیل را برای تحقق دادن به سیاست خود در جنوب لبنان از دست داد. زیرا حمله متقابلی که نیروهای پیشرو فلسطینی برای پاک سازی جنوب لبنان صورت دادند، به هدفهای خود تحقق بخشید و در آستانه پیروزی کاملی درآمد که میتواند به سقوط همه دژهای ناپایدار جنوب لبنان که مورد استفاده اسرائیل است منتهی شود زیرا وسیله‌ای که اسرائیل در جنوب لبنان مورد بهره برداری قرار میدهد در حال رشکستگی است و هم پیمانان آن در این راه آنرا تائید نمیکنند مگر از جنبه حفظ ظاهر «وحدت جبهه لبنان»

افکار عمومی

بطور کلی فالانژیستها از اقدامات طرفداران کمیل شمعون در جنوب لبنان حمایت نمیکنند همچنانکه افکار عمومی لبنان بطور کلی با این اقدامات که مغایر هدفهای ملی لبنان میباشد مخالفت میورزند.

مهمتر از همه اینکه گردانندگان حوادث جنوب لبنان نتوانستند بیش از یکصد و هشتاد نفر را برای اجرای نقشه خود مسلح کنند و چون شکست نقشه آنان صددرصد قطعی بود اسرائیل چاره‌ای ندید جز دخالت مستقیم و بدون پوشش با اینوصف اسرائیل در اوضاع فعلی منطقه و در برابر تلاشهای صلح عربی، و در آغاز زمامداری پرزیدنت جیمی کارتر مایل نیست دست به اقدامی بزند که امتیازات زیادی را از آن سلب کند.

سازمان مقاومت فلسطین که جنگ لبنان از همان ابتدا بر آن تحمیل شد. بیش از همه اطراف خواهان پایان گرفتن جنگ جنوب لبنان است تا برنامه های سازندگی لبنان نو ادامه یابد، زیرا پای بندی و اجرای قرارداد قاهره و سازمان دادن روابط لبنان و فلسطینیها بر اساس آن امکان پذیر نیست. مگر با پایان یافتن جنگ جنوب.

ولی اسرائیل، اگر امروز باین امر رضایت دهد، باز هم فردا پرونده جنوب لبنان را خواهد گشود.

اسرار نفوذ «سیا» در کرملین

نوشته: هری روزیتسک ۲۳

جاسوسان مغول درخدمت سیا

امریکا مخصوصا در نخستین مراحل برنامه شوروی برای تولید موشکهای ضد بالیستیکی (آ.ب. ام) یعنی ساختمان نوع جدیدی از میدان آزمایش موشکهای آ. ب. ام فعالیتهای یک انستیتوی تحقیقاتی شوروی که بنوبه خود با آزمایشهای موشکی از همان طبقه سروکار داشت ـ و راجع به فعالیتهای داخل و اطراف چندین واحد از مراکز استقرار موشکهای «آ. ب. ام» ـ بامدد گرفتن از همان مجراهای قانونی در جریان اطلاعات مورد نیاز پنتاگون قرار گرفت.

در شرایطی که تحصیل اطلاعات مهم نظامی انطور با سهولت و وفور نسبی دردسترس عوامل غیر مستقیم و توریست قرار میگرفت، روشن است که فراهم آوردن مدارکی قابل اعتماد در باره امور بسیار عادی‌تر غیر نظامی ـ میتوانست بمراتب سهل الوصول تر باشد: وضع معیشت گروه های مختلف اجتماعی در شوروی ـ در آمدها و دستمزدها ـ قیمت کاغذهای مصرفی و آمارهای منعکس کننده تولیدات و ظرفیت های موسسات صنعتی از شوروی چیزی نبود که در آن روزهای عادی‌تر شدن روز افزون روابط مسکو با دنیای خارج براحتی بدست مسافران خارجی نیفتد. علاوه بر این «سیا» تقریبا از تمام منابع بالقوه‌ای که قادر بود از طریق آنها اطلاعی در هر مقوله از واقعیتهای ـ زندگی در شوروی ـ در تمام جنبه های قابل فهرست بندی نظامی و غیر نظامی گرد آوری کند، بهره برداری میکرد: از توریستهای عادی گرفته تا دانشجویان و استادان ـ مبادله‌ای و دیپلماتها و هیئتهای فرهنگی و شطرنج بازان و حتی ورزشکارانی که از امریکا به شوروی سفر میکردند ندرتا از غربال «سیا» می گریختند و کمتر اشخاص استعدادها و آمادگی های قابل استفاده‌ای در آن‌ها وجود داشت که بوسیله «سیا» برای مقاصد اطلاعاتی‌اش مورد استفاده قرار نگیرد.

با تصرف شدن چین بوسیله کمونیستها در پائیز ۱۹۴۹ دایره دوم پیرامون منبسط‌تری یافت و منطقه اقیانوس آرام را نیز فرا گرفت. زیرا دران زمان بر خلاف احکام عقل سلیم چنین تصور میشد که چین نیز به یکی از «اقمار» شوروی تبدیل شده است آنچه که خاک اصلی چین را تشکیل میداد بصورت «ناحیه‌ای ممنوع» درآمد. گاه پرده‌ای بصورت کنترل های ساحلی به استثنای شکاف هایی در جنوب باختری و تبت ـ آن را در میان گرفته بود. عملیات غیرقانونی تنها وسایلی بودند که میتوانستند دسترسی به چین را امکان پذیر کنند.

بعد از آنکه ژاپنی ها در پایان جنگ دوم جهانی شکست خوردند و درسپتامبر ۱۹۴۵ تسلیم شدند از مراکز دفتر خدمات استراتژیکی آمریکا و پایگاههای دیگر ما در کشور چین برای مدتی خواسته شد که در باره نقل و انتقالات سپاهیان شوروی در شمال چین آگاهی هایی گردآوری کنند و عواملی برای تحصیل اطلاعات جاسوسی درآن زمینه بوجود آورند. با اینحال چون بیش از پیش آشکار میشد که کمونیستهای چینی مداوما قلمرو قدرت خود را بزیان «ملیون» چینی در روستاهای آن کشور توسعه میدهند تدریجا وضعی بوجود آمد که سبب گردید تا نواحی تحت کنترل کمونیستها به هدفهای اصلی عملیات جاسوسی ما تبدیل شوند. این نواحی حتی بدون آنکه دارای سیستم های ثابت پاسداری مرزی باشند نیز بطور موثر خارج از حیطه های رخنه ناظران بیگانه قرارداشتند. در حالیکه وزارت دفاع امریکا همچنان با سماجت خواستار اطلاعات موثق و محکم در باره نقاط تمرکز و جابجا شدن یکان های نظامی کمونیستها بود تا بدان وسیله خبرهای پراکنده‌ای را که از طرف آوارگان متواری شده از برابر نیروهای در حال پیشروی کمونیست ارائه شده بود تکمیل کند.

بازگشت سریع

وضع سریعا دگرگون شونده‌ای که در خاک اصلی چین از جنبه نظامی بوجود آمده بود تنها بدست آوردن فرصتهای محدودی را برای رخنه کردن بدرون نواحی «ممنوعه» در اختیار «سیا» قرار داد. برخی از آوارگان از طرف ما برای انجام دادن ماموریتهای کوتاه مدتی که بازگشت سریع آنان را تضمین میکرد ـ به قلمرو اصلی کمونیستهای چین فرستاده شدند ولی کوشش اصلی «سیا» وقف یافتن عده‌ای از غیر نظامیان چینی شد که میتوانستند دلایلی قانونی برای جابجا شدن در درون و بیرون مناطق تحت اشغال کمونیستها داشته باشند.

بسیاری از این آوارگان پس از آنکه تبدیل به جاسوسان «سیا» شدند در خلال ماموریتهایشان مقادیر قابل ملاحظه‌ای اطلاعات تاکتیکی در باره واحدهای نظامی محلی ـ شرایط زندگی و روحیه مردم غیرنظامی چین در مناطق نفوذ کمونیستها فراهم کردند اما با منطقی قابل درک آن اندازه توانایی نداشتند که تصویری جامع و کلی از تمام ظرفیت های نظامی چین پس از کمونیست شدن آن بدست دهند و آگاهی های دیگری که میتوانست نشان دهنده مقاصد کمونیستهای چینی باشد و پیشگویی این مقاصد را آسان‌تر کند از آنچه که در مورد اطلاعات دیگر گفته شد نیز بمراتب ناچیزتر بود.

از طرف «سیا» چندین فقره عملیات جاسوسی در نقاط مختلفی از کشور چین که هنوز در زیر سلطه کمونیستها قرار نگرفته بودند برای بدست آوردن اطلاعاتی کاملا متفاوت یعنی آگاهی هایی با ارزش استراتژیکی به جای تاکتیکی ـ آغاز شد ولی پیشروی سریع نیروهای کمونیست که بسیاری از نواحی جدید را یکی پس از دیگری تصرف میکردند حاصل تمام زحماتی که برای برپا کردن آن عملیات بخرج داده بودیم بیکباره نقش برآب گردید. بعنوان مثال با همکاری یکی از سرکردگان عشایری در منطقه «اردوس» واقع در مغولستان داخلی ترتیبی داده شد که «سیا» بتواند درآنجا پایگاهی دایمی برای بدست آوردن گزارشهای ضد اطلاعاتی دایر کند و به پاداش این همکاری چاه های عمیق مورد نیاز آبیاری زمین های بایری را که تعلق به عشایر مورد نظر داشت در اختیار آنان قرار دهد.

جاسوسان مغول

«سیا» علاوه بر این عده‌ای جاسوسان مغول را اجیر کرد و به انان آموزش داد و تجهیزات رادیویی «بی سیم» در اختیارشان گذاشت ولی تجاربی که بزودی پیش آمد ثابت کرد که فرصت «سیا» برای دایر کردن یک پایگاه عملیاتی دائمی بیش از آن کوتاه است که فایده‌ای براین مجاهدات شتاب آلوده مترتب باشد.

در نواحی دیگری که هنوز هم به تصرف کمونیستها در نیامده بودند چندین نفر از عوامل پشت جبهه ـ مجهز به بی‌سیم مستقر شدند ولی تقریبا هیچ یک از آنان نتوانستند تا مدتی طولانی دوام بیاورند.

فوریت نوظهور

درست بهمانگونه که پیروزی ۱۹۴۹ کمونیستهای چینی فوریتی برای تحصیل « اطلاعات جاسوسی نظامی در باره چین بوجود آورد ـ تقسیم شدن کره به دو بخش متخاصم در ۱۹۴۵ نیز فوریتی نوظهور برای دست یافتن به آگاهی های نظامی از طریق جاسوسان سیا در کره ایجاد کرد. در اینجاد بد نیست اضافه کنم که وقتی شبه جزیره کره در پایان جنگ دوم جهانی تقسیم شد بخش شمالی آن تحت سیادت کمونیستهایی که از طرف شوروی پشتیبانی میشدند و مضافا ارتش شوروی نیز هنوز درآنجا حضور داشت قرار گرفت و نیمه دیگری که کره جنوبی نام گرفته بود به اشغال نیروهای امریکایی درآمد. جاسوسانی که از طرف «سیا» به کره شمالی فرستاده شده بودند. جریان مداومی از گزارش های محرمانه نظامی را به سمت جنوب به حرکت درآوردند که بیان کننده فعالیت های ارتش شوروی و سپاهیان کره شمالی بود و از سوی دیگر نقش کارشناسان و مستشاران شوروی که توامبا عهده‌دار رهبری حزب کمونیست و نیروهای مسلح قمر جدید روسیه در مجاورت منتهی‌الیه خاوری قلمرو شوروی بودند. درآن گزارشها وصف میکردند که بعنوان مثال در فوریه ۱۹۴۷ یک گروهبان جوان ارتش شوروی که به امریکائیان پناه برده بود از طرف سیا اجیر شد و بعد از آنکه دستورالعمل های دقیقی دریافت کرد یکبار دیگر به منطقه اشغالی شوروی در کره شمالی اعزام گردید. این جاسوس در حالیکه خود را در استتار یک سرباز وفادار شوروی پنهان کرده بود بزودی توانست آزادانه در قلمرو اشغالی نیروهای روسیه در کره شمالی جابجا شود و با سربازان واحدهای مختلف صحبت کند و گزارش تمام مشاهدات خود را برای سیا به کره جنوبی بفرستد. بوسیله این شخص ظرف ده ماه بعد از شروع کارش ده ماموریت پیروزمندانه انجام گرفت و در این مدت عمده‌ترین بخش اطلاعات محرمانه‌ای که ارتش امریکا (نیروی زمینی) در باره نیروهای مسلح شوروی در شمال مدار ۳۸ درجه بدست آورد محصول کاری بود که تنها بوسیله همین جاسوس انجام گرفت.

ناتمام

نیم قرن همگام با زمان و پیشرو تر از زمان

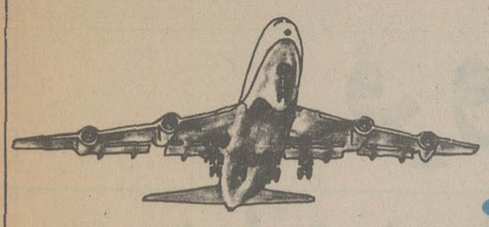

نگاهی به تاریخچه هواپیمائی در ایران

برزمان ما، نامهای بسیاری نهاده‌اند: عصراتم، قرن فضا، دوران پیشرفت عظیم دانش و تکنیک و.... اما اگر عصرخود را دوران گسترش غول آسای وسائل ارتباطی بنامیم، سخنی به گزاف نگفته‌ایم. چرا که همه‌ی عناوین یادشده دربالا، ارتباطی انکارناپذیر با گسترش وسائل ارتباط سریع و ابزارهای ارتباط جمعی دارد.

چنددهه پیش بود که سفر از نقطه‌ای به نقطه دیگر - اگر چه راهی نزدیک و فاصله‌ای کوتاه متضمن صرف وقت زیاد و مشقات وناملایمات بسیار بود. سفرهای قاره‌ای و طولانی که دیگرجای خودداشت. چه بسیارکسان که جسورانه چنین سفرهائی را آغاز میکردند، اما هرگز امکان بازگشت به نقطه مبداء را نمییافتند. اقوام و ملتها از یکدیگر جدا و بیخبرمانده بودند. ملتی بسرعت درراه پیشرفت می افتاد درحالیکه همسایه او اگر سیر قهقرائی نمیپیمود، حتما درجا میزد و این اختلاف سطح فاجعه های منطقه‌ای و جهانی بزرگی را بوجود میاورد. اگر چه وسائل نقلیه موتوری آغازی‌بود، برای پایان دادن به این جدائیها و مشکلات، اما تا آنزمان که آدمی درآسمانها بپرواز درنیامده و جهان را زیربال توانای خودنگرفته بود، این سیرتکامل نمیتوانست برای اندیشه والاوسازنده و جستجوگراو کافی باشد. درواقع آدمی با شناخت خویشتن دراندیشه چگونگی محیط اطرافش نیز برآمد و کوشید تا راهی بسوی چیرگی بران بیابد.

قدم بدنیای تازه

برای آدمیزاده ابتدائی که قدرت تعقل و میزان تفکرش درچهارچوب محیطی بسته و یکنواخت محصور و محدود میشد، شاید بتوان گفت که بهترین وسیله چشمدوزی به آینده بود و بس.

بعدها که ذهن انسانی بواسطه تماس و درگیری باپدیده های گوناگون جلوه و جلا یافت روح کنجکاو و مترصدش درتماس با عوامل متعدد طبیعی صیقل یافت و صافی گشت. درچنین اوضاعی جمعی از مردمان برگزیده درراه تفکراتی تازه با نهادند و کوشیدند تا رابطه‌ای منطقی میان آدمی و آنچه درگوشه و کنار محیط او میگذشت بیابند، اینان با تلاشی سخت دل به دنیای مکاشفه و جستجو بستند و در این راه تا بدانجا رسیدند که شرافت و امتیاز انسانی برموجودات دیگرمسجل و مدلل گردید و از آن پس طریق فضیلت و دانشوری جهان ما را شکل و رنگ دیگر داد.

بدین ترتیب ما به دنیای تازه‌ای قدم نهادیم و این روزگار نویدنبال خویشتن بساطی نوآورد. این رهاورد یا سوغات تازه که درزمان خوداخرین تجلی گاه ذهن موجودیرتر بود و از شگفتی و پیروزیش دلها میطپید صنعت بود.

توسعه روزافزون ورشد بیدریغ ارتباطات از یکسو و پیشرفت بلاانقطاع و افزایش مداوم و مستمر تهیه و تولید وسائل حمل و نقل و به کار گرفتن آنها از سوی دیگر - به تمامی و بی تردید محصول بلاواسطه و بازده مستقیم همین هدیه نوین بود - ارتباط سریع از راه هوا و ایجاد صنعت هواپیمائی بارزترین و کاملترین نوع استفاده درصنعت میباشد.

اما این تکوین و تکامل آنچنان هم آسان میسرنگشت و درمسیر گشودن این درکه بسوی آسمانها باز میشد چه بسا کسانی که جان و مال خویش را از دست دادند و با اینهمه جز حرمان و شکست واسف. و ناکامی نصیبی فراراهشان نشد.

اولین پرواز

ولی تلاش بشر برای تکامل نخستین پرواز «برادران رایت» را بعنوان اولین قدم مبنا قرارداده و جامعه هواپیمائی را تا آستانه تسخیر کرات آسمانی کشانده است و بی تردید از آنرو که آدمی تکامل پذیر است و نمیتواندردحدی متوقف بماند قطعی است که این همه فقط طلایه‌ای امیدوارکننده از جهشهای تازه و تازه‌تر خواهد بود که آینده انسانی انتظار آنرا دارد. ناسپاس خواهیم بود اگر کوششهای بیدریغ پاسدارانی را که هم وغمشان مصروف بهبودی و بهروزی هواپیمائی گشت بی ارج نهیم و بگذریم زیرا آنچه دردسترس ما است روشنگر مساعی همه جانبه مردان از جان گذشته‌ایست که به حقیقت سزاوار و درخور تقدیر و تکریمند و تاریخ هرگزنامشان را فراموش نخواهد کرد.

درازمنه گذشته که طرق و شوارع گستردگی و گشایشی چندان نداشت و سیرو سیاحت به دشواری میسر بود و از آن بالاتر هزینه و صرف وقت بسیاری را دربرمیگرفت کمتر کسی نیاز به گشت وگذار را در خویشتن احساس میکرد و بدین تمسک توقعی نمیرفت که سازمان یا سازمانهائی جهت کنترل وسائل حمل و نقل و دقت و ممارست در حفظ و حراست طرق و شوارع ایجاد گردد.

اما بدانسان که گفته شد بشر قانع نیست - میبیند و میشکافد و به پیش میرود - دنیای علم است و صناعت و براین روال نه چیزی پایدار بیک شکل میباید و نه ضرورتی یکسان بی تغییر میماند - جهان برزخ تفکرات انسانی است و دنیای مکاشفه و تقلا و جستجو - و هم از این روبود که هر روز طرحی نو و هر زمان نقشی نوین جلوه گر میشد و گه و بیگاه راه و رسم تازه‌ای میسور و مقدور میگردید و شگفت انکه هر پدیده مکشوفی تجلی گاهی دیگر از آغازی دیگر میشد و بداعتی رسیده از ره، رخ مینمود و صناعتی جوان و نوباوه چهره میکرد.

راههای جدید ارتباط

نیاز دیگر بشر قناعت و صرفه جوئی از یکسو و اندوختن از سوی دیگر بود. انگیزه‌ای که بعدها اقتصاد نام گرفت. این ضرورت تازه تامین طرق جدیدی را جهت ارتباطات و حمل و نقل ایجاب میکرد و در تشدید تمنیات انسانی بسوی «تسریع و تعجیل» به تمامی موثر بود - و چنین شد که آدمیزادگان ره به آسمانها نیز سپردند و با افزایش گسترش دامنه فضانوردی دنیای تازه‌ای پدیدار گشت که ضمن ارضاء یکی از آرزوهای دیرین بشر خواه ناخواه سیر تکاملی مییافت و در مقیاسی دیگر تلاش بشر را در تسخیر هرچه بیشتر فضا اجتناب ناپذیر مینمود.

برای تسهیل و ایجاد امکانات بیشتر در استفاده از این رویداد تازه سازمانها و موسسات جدیدی پا به عرصه وجود نهادند - این سازمانهای تازه از یک سو برای پاسخگوئی به ضرورتهای نو و از سوی دگر بمنظور کمک به تسریع ترقیات اجتماعی و اقتصادی پای بعرصه وجود نهادند.

فکر ایجاد سازمان هواپیمائی

اگر چه دیری از حیات هواپیمائی در دنیا نمیگذرد با این همه پیروزیهای پیاپی و توفیق مداوم و پیوسته بشر دراین راه شگفت انگیز و خیره کننده است و براین اساس سازمانهای وابسته بدان نیز هر روز درحال توسعه و تکاملند. فکر اولیه یک سازمان هواپیمائی در ایران همچون تمام امور و شئون دیگر اجتماعی مرهون و مدیون رضا شاه کبیر بانی و پایه گذار ایران نو میباشد تفکرات و اندیشه‌های این رادمرد بزرگ نقطه عطفی در تاریخ ایران گردید و به همت و پایمردی او ایران کوره راه تنگ و تاریک پرسنگلاخ عصر گذشته را به پایان رساند و در جاده پهناور و سعادت به پیش راند.

در سال ۱۳۰۱ امر به تاسیس اولین دفتر هواپیمائی در اداره کل قشون نمودند و این زیر بنائی بود نو برای استفاده از یک پدیده تازه در دنیا. کشور ایران در مسیری افتاده بود که میبایستی از مظاهر جهان متمدن و پیشرفته آنروز کمال فایده را ببرد. سال بعد ۷ فروند هواپیما نیز خریداری گردید و شالوده‌ای برای تاسیسات مجهز و موثر امروزی ریخته شد.

اعزام دانشجو

بمنظور تعلیم و تربیت جوانان و آموزش دراین قسمت مفید و لازم عده‌ای از جوانان مستعد ایران به کشورهای اروپائی اعزام شدند و در راه فراگیری فن پرواز کوشیدند و با بهره کافی در اواخر سال ۱۳۰۴ به آغوش مام وطن باز گشتند و دریک روز بزرگ از سال ۱۳۰۵ فرودگاه قلعه مرغی تهران به قدوم اعلیحضرت رضا شاه کبیر مزین گردید و اولین هوانورد ایران افتخار پیدا کرد که در حضور ایشان هواپیما را که از پاریس هدایت کرده بود با نهایت مهارت و دقت فرود آورد و برای جوانان و وطن دوستان کسب افتخار عظیمی نماید.

اقدامات مزبور برای به ثمر رساندن نیات بزرگ رضا شاه کبیر کافی و واقعی نبود و قادر نبود که با ترقیات و پیشرفتهای زمان همگام و هم پایه شود و نتیجتا بعدها بکلی در بوته اجمال و محاق فراموشی فرو ماند و از خاطره‌ها زدوده شد.

اما توجه به پیشرفت ملک و ملت و استفاده از تکنیک وصنعت بمنظور تامین رفاه مردم و ایجاد یک زندگی بهتر و کاملتر این فکر را در مخیله امناء ملت و هیئت دولت پروراند که تاسیس یک سازمان برای امور هوائی همسان با سایر سازمانهای موجود ضرورتی قاطع و مسلم دارد و براین مبنا گفتگوهای بسیار شد و مطالب مختلف عنوان گردید.

تاسیس اداره هواپیمائی

شاهنشاه نیز که خود از پیشروان نهضت ترقی خواهی و تجدید عظمت ایران بودند به هواپیمائی ابراز علاقه کردند و علاقمندان تاسیس یک سازمان مترقی را که بتواند هم آهنگ با دنیای جدید در هواپیمائی قدم بردارد یاری نمودند و سرانجام قانون ایجاد اداره کل هواپیمائی کشوری به سال ۱۳۲۸ به تصویب مجلسین و توشیح شاهنشاه آریامهر رسید و قدمی تازه در راه همگامی ایران با کشورهای پیشرفته جهان برداشته شد. هواپیمائی کشوری افتخار دارد که تاسیس و ایجاد آن در وطن ما با سلطنت پرافتخار شاهنشاه بزرگ ایران اعلیحضرت همایون محمد رضا شاه پهلوی «آریامهر» تقارن دارد. این قانون، قانونی بود نسبتا کامل و موثر در پیشرفت ایران که شرح تمامی آن موجب تطویل کلام میگردد لکن ذکر نکات برجسته‌ان بمنظور آشنائی بیشتر با این سازمان نوبنیاد ضروری و شایسته است.

ماده پنج قانون مزبور میگوید اداره کل هواپیمائی کشوری اداره مستقلی است که در وزارت راه تاسیس گردیده است و مدیریت این تشکیلات به شخصی سپرده میشود که دارای سمت معاونت وزارت راه میباشد وبا تصویب هیئت وزیران و فرمان همایونی زمام امور این سازمان را بدست خواهد گرفت. لکن از اوایل سال ۱۳۵۳ بنا به فرمان همایونی ریاست آن با سمت معاونت وزارت جنگ عهده دار امور این سازمان شد.

هدف و وظائف سازمان هواپیمائی کشوری.

۱- ایجاد، توسعه و تکمیل فرودگاهها در سراسر کشور و نصب وسائل ناوبری و ارتباطی بمنظور تامین سلامت پرواز هواپیماها و جلوگیری از وقوع سوانح.

۲- نظارت برکلیه فعالیتهای هواپیمائی کشوری در حدود قوانین و مقررات هواپیمائی، بمنظور جلو گیری از رقابتهای مضره بین موسسات حمل و نقل هوائی و همچنین حفظ مصالح عمومی.

۳- تربیت نیروی انسانی متخصص مورد نیاز هواپیمائی کشوری به وسائل مقتضی.

۴- تشویق و حمایت سازمانها و صنایعی که در امور هواپیمائی کشوری فعالیت میکنند و کمک به توسعه انها در حدود قوانین و مقررات موضوعه.

۵- مطالعات و تحقیقات علمی و فنی در مسائل مربوط به هواپیمائی کشوری.

۶- تهیه طرح موافقت نامه‌ها و قرار دادهای هوائی با سایر کشورها که بوسیله دولت تقدیم قوه مقننه میشود.

۷- شرکت در کنفرانسها و مجامع بین المللی و منطقه هواپیمائی کشوری.

از بدو تاسیس هواپیمائی کشوری تا سال ۱۳۳۲ انطور که باید و شاید در راه به ثمر رساندن اهداف هواپیمائی اقدام چندانی بعمل نیامد و سازمان هواپیمائی بطور محدود به زندگی خود ادامه میداد.

ولکن از سال ۱۳۳۲ که امکان اجراء پروژه های ابادانی و عمرانی فزونی یافت و توجه به پیروزی بر علیه فقر و جهالت گسترش یافت در راه تکامل و ترقی این سازمان نیز کامهای بلندی برداشته شد. ساختمان فرودگاهها در نقاط مختلف کشور مورد بررسی قرار گرفت و بر اساس برنامه صحیح به ساختن انها اقدام گردید، تهران دارای ساختمان جدید و باند جدید در فرودگاه مهر آباد گردید و از آن پس یکی پس از دیگری شهر های بزرگ ایران دارای فرودگاههائی مدرن و مجهز گردید و سایر نقاط مملکت برای اداره امور هواپیمائی اقدامات سریعی صورت گرفت. جان کلام آنکه به یک باره در تمام شئون سازمان هواپیمائی کشوری تغییرات وسیع ایجاد شد. جوانان متخصص و ورزیده که فارغ التحصیل آموزشگاه عالی اختصاصی هواپیمائی کشوری شده بودند به پیاده کردن معلومات خود همت گماشتند و از جان مایه نهادند و تعالی و ترقی این سازمان را تضمین کردند.

برنامه آموزشی

تحولات عظیم و عمیقی که در کلیه شئون مملکت منجمله در امور هواپیمائی کشوری از طریق اجرای طرحهای بزرگ ساختمان و توسعه و تجهیز فرودگاهها حاصل گردیده است، ایجاب مینمود با استفاده از بند «ج» ماده ۵ قانون هواپیمائی کشوری که تربیت متخصص فنی هواپیمائی کشوری را بوسائل مقتضی جزء وظائف اساسی این سازمان دانسته است، آموزشگاه عالی اختصاصی هواپیمائی کشوری در سال ۱۳۲۹ در یکی از ساختمانهای قدیمی فرودگاه مهر آباد تاسیس گردید.

این آموزشگاه در بدو تاسیس شامل یک کلاس در رشته مراقبت پرواز بود. در سالهای بعد این آموزشگاه به تدریج بسط و توسعه یافت و رشته های دیگری از قبیل رشته مهندسی مخابرات و مهندسی رادیو و مهندسی هواپیما و پیش بینی هواشناسی و دیده بانی هواشناسی و متصدیان تله تایپ و تعمیر تله تایپ و تربیت تکنسین موتور های مولد برق و آتش نشانی و غیره بان اضافه گردید.

اینک آموزشگاه دارای ساختمانی جدید و کاملا مناسب با کار گاههای علمی مجهز در رشته های عالی و اساسی مراقبت پرواز و مهندسی مخابرات و مهندسی رادیو و فلز کاری میباشد.

در سالهای اولیه تدریس در کلاسهای علمی و عملی آموزشگاه را استادان خارجی و کارشناسان سازمان بین المللی هواپیمائی کشوری بعهده داشتند و تدریس اغلب مواد به زبان انگلیسی انجام میشد. بر اساس برنامه‌ای که تنظیم شده بود عده‌ای از فارغ التحصیلان ممتاز آموزشگاه که دارای تحصیلات عالیه دیگری نیز بوده بعنوان استاد به کارشناسان و استادان خارجی مزبور معرفی شدند و تحت سرپرستی انان به تدریس پرداختند. درسال ۱۳۴۲ کمک فنی سازمان بین المللی هواپیمائی کشوری به دستگاه هواپیمائی ایران بعلت عدم نیاز قطع شد و از همان تاریخ این فارغ التحصیلان مقام استادی یافتند و تاکنون بدون احساس نیاز به استاد خارجی آموزشگاه توانسته است در سطح بسیار ممتازتری کلاسهای خود را اداره کند و برنامه های آموزش خود را توسعه دهد تا جائی که امروزه علاوه بر رفع احتیاجات آموزشی سازمان هواپیمائی کشوری افتخاری یافته است که بعنوان تنها مرکز آموزش علوم هواپیمائی کشوری در مملکت به سازمانهای مختلف دولتی که احتیاج به تربیت پرسنل فنی در رشته های مشابه هواپیمائی دارند کمک نماید.

این سازمانها عبارتند از: نیروی هوائی شاهنشاهی - ژاندار مری کل کشور - وزارت امور خارجه - سازمان بنادر و کشتیرانی - هواشناسی کل کشور - باشگاه خلبانی هواپیمائی کشوری - وزارت کشاورزی شرکت هواپیمائی ملی ایران.

در سال ۱۳۳۵ آئین نامه داخلی آموزشگاه تنظیم و با تصویب ریاست سازمان هواپیمائی کشوری اجرا شد.

در تاریخ هشتم مرداد ماه ۱۳۴۰ در شورایعالی فرهنگ اساسنامه دوره های تخصصی و دوره های عالی آموزشگاه به تصویب رسید و ارزش تحصیلی این دوره ها اعلام گردید.

در تاریخ دوازدهم تیر ماه ۱۳۴۴ برنامه دوره های تکمیلی آموزشگاه در جلسه شورای مرکزی دانشگاهها به تصویب رسید و ارزش تحصیلات فارغ التحصیلان این دوره ها مهندس فنی معادل لیسانس تعیین شد.

* * * *

وظائف آموزشگاه

آموزشگاه عالی اختصاصی هواپیمائی کشوری که امروز بصورت تنها مرکز آموزش علوم هواپیمائی کشوری در آمده است، عهده دار این وظائف خطیر میباشد:

۱ - تربیت کادر فنی هواپیمائی در رشته های مختلف تا میزان تامین نیازمندیهای ادارات مرکز و فرودگاههای شهرستانها بر اساس سازمان مصوب هواپیمائی کشور.

۲ - تشکیل کلاسهای اختصاصی با برنامه های خاص بمنظور تامین نیازمندیهای وزارتخانه ها و موسسات دولتی دیگر که با امور هواپیمائی ارتباط دارند، در رشته های مشابه علوم هواپیمائی.

۳ - آموزش ضمن خدمت کارمندان و کارکنان سازمان هواپیمائی کشوری.

۴ - ارزیابی نیروی انسانی فنی و عملیاتی موجود سازمان هواپیمائی کشوری.

۵ - ارزیابی نیروی انسانی مورد نیاز در رشته های فنی و عملیاتی.

۶ - تعیین واقع بینانه و دقیق احتیاجات آموزشی با توجه به کمیت و کیفیت نیروی انسانی موجود و نیروی انسانی مورد احتیاج.

۷ - تنظیم برنامه های آموزشی با توجه به احتیاجات آموزشی.

۸ - تعیین روشهای مناسب جهت اجرای برنامه های آموزشی.

۹ - تهیه و تنظیم برنامه های تحقیقاتی در جهت بهبود و پیشرفت برنامه های آموزشی.

۱۰ - بررسی توانی به مراحل مختلف اجرای برنامه های تحقیقاتی و آموزشی.

۱۱ - هم اهنک ساختن برنامه های تحقیقاتی گروه ها

۱۲ - پیش بینی وسائل و تجهیزات مورد لزوم جهت اجرای برنامه های آموزشی.

۱۳ - تعیین و انتخاب مربیان مورد لزوم با توجه به صلاحیت علمی انها.

۱۴ - پیش بینی و بر اورد بودجه مورد لزوم

۱۵ - اجرای برنامه های آموزشی و نظارت مداوم بر فعالیتهای آموزشی

۱۶ - ارزیابی برنامه های آموزشی و تجدید نظر لازم بر اساس ارزیابی مزبور.

* * * *

ایجاد و توسعه فرودگاهها

فرودگاههای مملکت، یعنی مکانی که به هواپیما ها امکان نشست و برخاست میدهد، منطقه‌ای از پایتخت یا شهر های بزرگ و کوچک ایران را به معیاد گاه مردم، ملل مختلف - مبدل میسازد، اما شاید، این تصور نیز پیش آید، که فرودگاه تنها از یک باند و چند چراغ راهنما تشکیل شده و همین مختصر برای فرود و برخاستن هواپیما کافی است. حال انکه اهمیت اساسی اقدامات سازمان هواپیمائی کشوری درست در همینجا اغاز میشود. همین سازمان است که نه فقط باند ها را آماده میسازد و امکان نشست و برخاست هواپیما را میسر میکند بلکه با حفظ امنیت پرواز سوختگیری، کنترل هواپیما ها و هزار و یک اقدام فنی و حفاظتی دیگر دریچه اعتماد و اطمینان را بروی همه هواپیما ها اعم از ایرانی و غیر ایرانی میگشاید. ایران تا یک دهه پیش فقط صاحب یک فرودگاه در تهران و چند فرودگاه دیگر بود اما اکنون در تعداد زیادی از شهرهای بزرگ و کوچک ایران از جمله تبریز، مشهد، شیراز ، اصفهان، ابادان، بندر عباس، رامسر، و غیره فرودگاه های مجهز وجود دارد.

* * * *

فعالیت در کادر جهانی

سازمان هواپیمائی کشوری، بهمان نسبت که به گسترش کار و تربیت کادر، یا تجهیز و تدارک هر چه بیشتر سازمان خود، در محدوده کشور ادامه میدهد، با انعقاد قرار داد با کشور های دیگر و تجدید و اصلاح قرار داد های پیشین، دامنه فعالیت خود را در یک سطح وسیع جهانی میگسترد زیرا در قرن ارتباطات منزوی ماندن، انهم برای چنین سازمانی که دارای جنبه حیاتی است بهیچ وجه امکان پذیر نیست.

سازمان هواپیمائی کشوری از بدو تاسیس تاکنون قرار داد های ذیل را با کشور های جهان منعقد، تجدید و یا اصلاح نموده است.

اتریش. اسکاندیناوی، افغانستان. آلمان. آمریکا. انگلستان. ایتالیا. بلژیک. پاکستان. ترکیه. چین. ژاپن. سوئیس. شوروی. فرانسه. کویت. هلند. هند.

شرح جزء، جزء پیشرفتها و اقدامات سازمان هواپیمائی کشوری دراین مختصر مقدور نیست.

ولی خاطر نشان میسازیم که سیر تحول و تکامل سازمان هواپیمائی کشوری بهمین جا پایان نمیپذیرد. این سازمان از ابتدای تاسیس تاکنون تحولات زیادی داشته و اینک در شاهراه ترقی و پیشرفت سیر میکند و همگام با دگرگونیها و سازندگیهائی که در کلیه امور بمنظور حفظ سعادت و موفقیت ملت ایران حاصل شده تغییرات مهم و چشمگیری در این سازمان وسیع و گسترده بعمل امده است.

تقدیم گواهینامه خلبانی به پیشگاه مبارک شاهانه توسط قدیمی ترین خلبان ایران (شادروان سرلشگر احمد نخجوان)

مهدی حاج منیری معاون وزارت جنگ و رئیس سازمان هواپیمائی کشوری

یونکرس اولین هواپیمای مسافربری در ایران

در حدود پنجاه وسه سال قبل یعنی مرداد ماه سال ۱۳۰۳ یک روز ظهر در حالیکه مردم تهران مشغول کار بودند و در خیابانهای خاکی درشگه ها و تعداد انگشت شماری اتومبیل های سیمی رفت و آمد میکردند ناگهان صدای غرش نا آشنائی همه را متوجه خود ساخت. این صدا لحظه بلحظه نزدیکتر و بلند تر میشد از آسمان میامد و بهمین مناسبت همه در کوچه و خیابان و بر روی بام منازل سر های خود را باسمان تهران متوجه کرده بودند.

لحظه‌ای بعد مردم حیرت زده تهران برای اولین بار شیئی فلزی بزرگ پرنده‌ای بالای سر خود دیدند که چون پرندگان میپرید و با آنکه بال داشت اما بال نمیزد آنها که بافسانه های کهن اعتقاد داشتند سخن سر دادند که سیمرغ افسانه‌ای گذارش بتهران افتاده است و آنها که سواد داشتند و کم و بیش در مسیر اختراعات و اخبار جهان بودند بخوبی دریافتند که طیاره‌ای برای اولین بار بتهران وارد شده است.

انروز در تهران ولوله افتاد، عوام بتصور اینکه دنیا باخر رسیده است نگران و پریشان از ریش سفیدان یاری و مساعدت طلب میکردند و مردم کوچه و بازار و «اداره جاتی ها» از هم میپرسیدند مرغ آهنینی که در آسمان تهران پرواز کرد نامش چه بود، از کجا آمد، بکجا رفت.

آن ایام با وجودیکه خبر ها دیر بگوش همه مردم شهر میرسید اما عصره همانروز در تمام شهر پیچید که مرغ آهنین که پروازش با صدای گوشخراشی توام بود در میدان مشق بزمین نشسته است.

میدان مشق محل فعلی وزارت خارجه و پشت دروازه باغ ملی بود و با توجه باینکه تهران قدیم با این محل فاصله زیادی نداشت لذا دسته دسته مردم شهر برای دیدن مرغ آهنین راه میدان مشق را در پیش گرفتند.

بعد از این مردم تهران فهمیدند که طیاره مصنوع دست بشر میباشد و نیروی علم بان اتاقک آهنین بالدار قدرت پرواز داده است.

اولین طیاره‌ایکه بتهران آمده بود آلمانی و متعلق بشرکت یونکرس بود، یونکرس که در حقیقت جد بزرگ کمپانی لوفت‌ها نزای امروز میباشد در انموقع شرکت مسافر بری هوائی مهمی بود که در اروپا و اسیا پرواز داشت و با مذاکره با دولت ایران از ان تاریخ اقدام بتاسیس خطوط هوائی مسافربری داخلی در ایران نمود.

هواپیما های شرکت یونکرس از تهران به مشهد و تبریز پرواز میکردند و بحمل بار و مسافر در داخله ایران اشتغال داشتند.

بعدا که قرار شد در ارتش از هواپیما استفاده شود خلبانان المانی و هواپیما های یونکرس نیز باجاره دولت در آمدند و اولین خطوط مسافر بری هوائی داخلی ایران تعطیل گردید.

فرودگاهیکه هواپیما های یونکرس از آن پرواز میکردند قلعه مرغی بود و یکی از مهمترین تفریحات انروز مردم تهران رفتن بقلعه مرغی برای تماشای هواپیما و طریقه نشستن و برخاستن آنها از زمین بود.

داستان اولین مسافران هوائی خطوط داخلی شرکت یونکرس نیز بسیار جالب بود در آن ایام مسافرینی که تصمیم مسافرت به تبریز را میگرفتند بازرگانانی بودند که بنیه مالی آنها قوی بود و ترجیح میدادند که بجای یکهفته مسافرت از تهران به مشهد یا از تهران به تبریز در چند ساعت بمقصد برسند.

انروز هواپیما و هواپیمائی جزئی از زندگانی مردم نبود و همه چیزش برای مردم تازگی داشت ولیکن امروز . هواپیما از ضروری ترین وسائل زندگی مردم شده است.

صفحات ویژه هواپیمائی

یکشنبه اول خردادماه
۲۵۳۶ شماره ۱۵۳۱۶

فرودگاه مهرآباد
مورد بازدید علیاحضرت شهبانو قرار گرفت

دربازدیدی که علیاحضرت شهبانو - بدون اطلاع قبلی - از فرودگاه مهرآباد بعمل اوردند، تاسیسات و تجهیزات سازمان هواپیمایی کشوری مورد توجه قرار گرفت و معظم‌لها اوامری درجهت توسعه و گسترش و بهبود هرچه بیشتر امور فرودگاه مهرآباد صادر فرمودند.

در این بازدید، آقای مهرداد پهلبد وزیر فرهنگ‌وهنر، آقای دکتر نهاوندی رئیس دفتر شهبانو و همچنین آقای مهدی حاج منیری معاون وزارت جنگ و رئیس سازمان هواپیمایی کشوری افتخار حضور داشتند.

علیاحضرت شهبانو، ترمینال شماره ۴ را مورد بازدید قرار دادند و نیز درباره طرح فضای سبز مجاورباندها که درحال اتمام است، پرسش هایی فرمودند که از طرف رئیس سازمان هواپیمایی کشوری پاسخهای لازم بعرض رسید.

درجریان این بازدید، ضمناً علیاحضرت شهبانو، به میان مسافرین، مشایعین و بدرقه کنندگانی که در فرودگاه بود رفتندو با آنان به گفتگو پرداختند.

عکس، علیاحضرت شهبانو ر بهنگام بازدید از فرودگاه مهرآباد نشان میدهد. آقای پهلبد وزیرفرهنگ و هنر، دکتر نهاوندی رئیس دفتر علیاحضرت و مهدی حاج منیری معاون وزارت جنگ و رئیس سازمان هواپیمایی کشوری افتخار حضور دارند.

* * * *

هوانوردی
هم علم است هم هنر

هوانوردی در ابتدای پیدایش بیشتر به صورت یک هنر بود منتهی هنری جسورانه که بر پایه صنعتی نوظهور بنا شده بود بدینترتیب که نخستین گام علاقمندان پرواز، ساختن وسیله‌ای محسوب میشد که بتواند خواست آنان را عملی سازد و پس از اینکه چنین توفیقی حاصل می آمد یعنی پیشگامان مصمم پرواز موفق به ساختن دستگاهی میشدند که وزن بدن آنانرا از قید جاذبهٔ زمین رهائی بخشد آنگاه نوبت هنرمتهورانهٔ سور شدن و پرواز کردن با این دستگاه فرا میرسید و چنانکه میدانیم دران ایام طراح و سازندهٔ دستگاههای پرنده وایفاگران نقش هنری پرواز با آنها را پیشگامان واحدی بعهده فرارسد.

در دوران اولیهٔ پیدایش هوانوردی برای پرواز با یک هواپیما که بهرحال آمادهٔ پرواز گردیده بود، بیباکی و ذکاوت خدادادی و شایستگی جسمانی کفایت میکرد و دانش به مفهوم وسیع امروز نقش قاطعی را بعهده نداشت. ولی پرواز با هواپیماهای امروز علاوه برشجاعت و هوش و توانائی جسمی مستلزم مهارت خاص مبتنی بر اموزشها و تمرینات مفصل قبلی و دانش لازم درزمینهٔ هوانوردی بمقیاس وسیع ضمن آشنائی کافی با مشخصات پیچیدهٔ هواپیمائی نیز میباشد که بوسیلهٔ ان پرواز انجام میگیرد. زیرا در شرایط پیشرفتهای کنونی، هوانوردی مانند هواپیماهای درحال پرواز میباشد، عاملی که در دوران اولیه تکامل هواپیمائی اصولا بعنوان مسئله‌ای نمی‌توانست مطرح باشد و نظائر بسیاری از اینگونه عوامل که مجال بحث نیست.

بنابراین درحال حاضر بدون هیچگونه تردیدی میتوان گفت که هوانوردی هم علم است و هم هنر، درعالم هوانوردی، برای توجیه جنبهٔ هنری خلبانی، من‌باب مثال جا دارد که به عالم پزشکی توجه شود: میدانیم که پزشکی صرفاً علم شناخته شده و همه جا قاعدتاً از دانش پزشکی صحبت میشود و نه از هنر پزشکی - ولی لااقل موردی میگرفتند بعبارت ساده‌تر کسی که هواپیما را میساخت خلبانی آنرا هم خودش بعهده میگرفت و یا لااقل اولین پرواز ازمایشی ان مطلقا برعهده سازنده‌اش بود.

رفته‌رفته بموازات تکامل صنعت هواپیمائی حساب هواپیما سازی و هوانوردی بکلی از هم جدا شد و سرانجام بوضع کنونی رسید که صنایع عظیمی با هزاران مهندس و کارشناس انواع گوناگون هواپیما ها را طرح و محاسبه کرده و کار ساختن قطعات آنها را بدست صنعتگران متخصصی که از دستگاهها و وسائل گرانبها و پیچیده‌ای بهره‌مند هستند می‌سپارند تا پس از آماده شدن هواپیما نوبت به پرواز ازمایشی آن بوسیلهٔ خلبان دوران تکامل اولیهٔ این صنعت، فقط به جدا شدن از زمین و پرواز کوتاه مدت دریک مسافت قلیل و با ارتفاع و سرعت کم محدود نمیشود و افزایش فوق‌العادهٔ امکانات هوانوردی در زمینه‌های موردبحث ایجاب کرده تا خلبانان امروز علاوه برشجاعت و هوش و سرعت انتقال و استعداد جسمانی لازم، با اجرای برنامه‌های آموزشی مفصل دارای اطلاعات علمی وسیع مربوط نیز باشند. عواملی که امروز به امر هوانوردی جنبهٔ کاملا علمی بخشیده محدود به مواردی نیست که مذکور افتاد مثلا یکی از عوامل که روزبروز هم کار پرواز را دشوارتر و پیچیده‌تر میکند کنترل پرواز دراسمان شلوغ و پر از انواع وجود دارد که جنبهٔ هنری عالم پزشکی کاملا مشهود و نمایان است و آن رشتهٔ جراحی میباشد - یک جراح قابل، علاوه بر داشتن دانش پزشکی دارای دستها و انگشتان هنرمندیست که در کار خود اعجاز میکنند و در اینجاست که میگوئیم رشتهٔ جراحی هم علم است و هم هنر. در شرایط کنونی، خلبانی نیز وضع کاملا مشابه جراحی مورد بحث را دارد زیرا امروز یک خلبان خوب، همانطور که قبلا اشاره کردیم، ضمن اینکه باید درکار خود از دانش لازم بحد کامل برخوردار باشد طبعاً باید بحد کافی هم مهارت هنری پرواز را داشته باشد.

هنرمندان هوانورد

برخی از هنرمندان از دیر باز عاشق سیروسیاحت درفضای بیکران بوده‌اند

چیزی که صاحبان ذوق هنری را بسوی پرواز میکشاند امکاناتیست که سیروسیاحت در آسمان ازنظر وسعت دید و اندیشه در اختیار هنرمندان قرار میدهد. هنرمند با اوج گرفتن در آسمانها ضمن اینکه مدتی از غوغای حاکم بر زندگی سطح زمین دور میشود و در خلوت آسمانی و خیال‌انگیز مجالی برای بکار انداختن اندیشه‌های رؤیائی و خلاقهٔ خود می‌یابد، اصولا از اوج آسمانها به افقهای وسیعتری برای جولان قاصد خیال خویش دست می‌یابد و زندگی را از دریچهٔ دیگری می‌بیند.

چه بسا هنرمندان بزرگی که گمشدهٔ خود را دراوج آسمانها یافته‌اند و پرواز الهام بخش آثار گرانبهای هنری انان گردیده و چه بسا خلبانانیکه تنها «پرواز» توانسته است دریچهٔ دنیای هنر را به روی آنان باز کند و هادی و راهنمای روح بیقرارشان به عالم هنر باشد.

یکی از مشهورترین این هنرمندان، انتوان سنت‌اگزوپری چهرهٔ درخشان ادبیات فرانسه است، کتابهای: پرواز شب - پست جنوب - سرزمین مردان - بازگشت از آراس - شازده کوچولو و کتاب برج و بارو از آثار این خلبان شهیر و هنرمند کم نظیر فرانسوی میباشند.

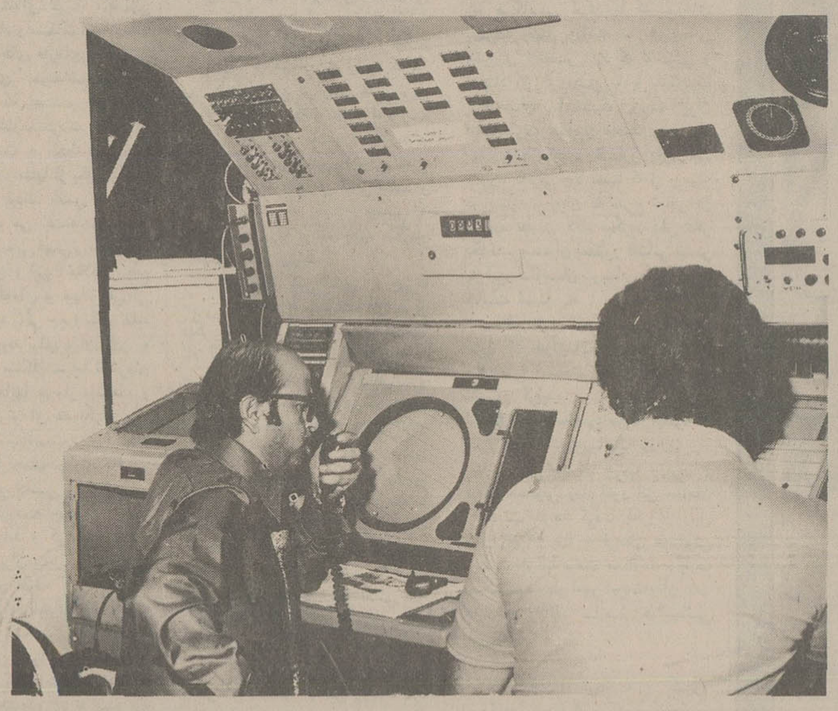

برج مراقبت فرودگاه مهرآباد به کلیه وسائل وتجهیزات مدرن ازجمله رادار مجهز است

سالروز تأسیس
سازمان هواپیمائی کشوری
را صمیمانه تبریک میگوئیم
آژانس مسافرتی کارنا

سالروز تأسیس سازمان هواپیمائی کشوری
را که با الهام از نیات بلند پایه
رهبر عالیقدر مملکت
روز بروز در جهت توسعه، گسترش و پیشرفت بیشتر گام برمیدارد
صمیمانه تهنیت میگوئیم.
هیئت مدیره و کارکنان آژانس مسافرتی یونیورسال

اطلاعات
یکشنبه اول خردادماه
۲۵۳۶ شماره ۱۵۳۱۶

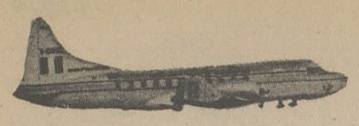

صفحات ویژه هواپیمائی

میهمانداران هواپیما

یافرشتگان آسمان

یکی از جالبترین و پردردسرترین شغل های دنیا میهمانداری هواپیماست.

شاید درتمام دنیا بتوان موجودات پرحوصله‌ای را پیدا کرد که مدام توانائی سروکله زدن و تروخشک کردن و نازکشیدن و لقمه دهان گذاردن و حتی سفت کردن کمربند تمام ملیت های مختلف و نژادهای گوناگون را داشته باشند با اینهمه از صد دختر خوش اندام و زیبا وقتی بپرسید چه شغلی را بیشتر از همه دوست دارید هشتاد درصد آنها یکدل و یکزبان پاسخ خواهند داد میهمانداری هواپیما.

میهمانداران هواپیما موجودات زحمتکشی هستند که بیشتر از آنکه روی زمین باشند درآسمانها سیر میکنند و فواصل کشورها و قاره ها درنظر آنان بسیار نزدیک است.

میهمانداران معمولا بدو یا سه زبان زنده دنیا آشنائی دارند. یک میهماندار هواپیما علاوه برآنکه بایستی برموز آداب معاشرت آشنا باشد و لحظه‌ای لبخند از لبانش دور نشود درعین حال بایستی دوره پرستاری را نیز گذرانیده و از بچه داری بی اطلاع نباشد، میهمانداری هواپیما باتنبلی اصلا سازگار نیست و یک میهماندار بایستی آنقدر زیروزرنگ باشد که با هردست چند سینی مخصوص غذای مسافرین را از آشپزخانه هواپیما تا انتهای کابین مسافرین حمل نماید بدون آنکه سوپها بریزد و یافنجانهای قهوه نم پس بدهد.

البته وظایف میهماندار هواپیما بهمینجا خاتمه پیدا نمیکند. میهماندار درهر پرواز بایستی دربالای کابین مسافرین قرار گرفته و تمام وظایفی را که مسافرین احتمالا بایستی درمواقع خطر انجام بدهند تمام و کمال انجام دهد، یک میهماندار هواپیما درتمام مدتیکه هواپیما درپرواز است بایستی بیدار باشد، گوش بزنگ باشد، باحوصله باشد، خوش توالت باشد، ارایش گیسوانش مرتب باشد و درتمام وقت متبسم باشد.

فرشتگان آسمانی عصرما صوابکارانی هستند که تقریبا دنیا که ندارند هیچ اخرت نیز ندارند زیرا برعکس خلبانان و کارکنان فنی هواپیماهای مسافرتی که حقوق قابل توجهی دارند حقوق میهمانداران خیلی زیاد نیست.

میهمانداران هواپیما درهرشهریکه اطراق کنند صبح خیلی زود بایستی ازخواب بیدار شوند، حمام بگیرند، آرایش کنند گیسوان خود را مطابق اخرین مدهای پاریس بیارایند، لباسهای تمیز خود را پوشیده و عطرهای گرانبها استعمال کنند و بعد.... درهر فصل و هرشرایط درفرودگاهها حضور بهمرسانیده و مسافرین خود را سوار کنند. اما زحمت میهمانداران دربین راه نیز دو چندان است زیرا درهر ایستگاه بین راه بعد از ۴۰ یا ۵۰ دقیقه توقف بایستی مسافرین خود را باصدای بلند بسوارشدن دعوت کرده و با دقت و تیزبینی تمام گوشه و کنار فرودگاهها را زیر نظر بگیرد تا هیچیک از مسافرین جانمانند. میهمانداران شاید تنها صنفی باشند که هر روز درجلسات بین المللی صنفی خود شرکت کرده و باسایر همکاران خود از ملیتها و نژادهای مختلف برخورد و مکالمه دارند.

میهمانداران غیراز یونیفورمی که معمولا میپوشند و عبارتست از یک کت و دامن بعضی اوقات لباسهای ملی کشور خود را برتن میکنند و در خطوط پاکستانی و هندی و ژاپن میهمانداران لباسهای کشور خود را میپوشند و باوجودیکه این لباس ها از سرعت عمل آنها درراه رفتن و خدمت کردن میکاهد معهذا برزیبائی و لطف هواپیماهای شرکتی که دران خدمت میکنند میافزایند.

چند سال پیش من شب عید نوروز دریکی از پروازهای شرکت هواپیمائی ارفرانس برای اولین بار یک میهماندار ایرانی با لباس قاسم آبادی خدمت کرده و دربین راه توضیحاتی درباره ایران و ایرانیان داد که بیاندازه مورد توجه قرار گرفت.

میهماندارن باید دست پخت خوبی هم داشته باشند چه درمواقعی که برای مسافرین صبحانه میاورند دراشپزخانه هواپیما بایستی فصل بفصل انواع املت لذیذ و خوشمزه طبخ کرده و با سلیقه هرچه تماتر آنرا درشقابها گذارده و توزیع نمایند.

میهماندار هواپیما مسئولیت خطیر دیگری نیز بعهده دارد و آن اینستکه درمواقع پرواز یا بزمین نشستن هواپیما بایستی دقت کند تاتمام مسافرین سیگارهای خود را خاموش کرده و کمربندها را ببندند و البته تنبلهائی که هیچکار خود را انجام نمیدهند بدشان نمیاید که میهماندار بکمک آنها شتافته و کمربند آنها را محکم کند.

میهماندار اولین کسی است که قدم بهواپیما میگذارد و اخرین نفری هم که از هواپیما خارج میشود بازهمان میهماندار است.

میهمانداران معمولا همسر اختیار نمیکنند زیرا کمتر مردیست که اینچنین شانسی خداوند باو روی آورد که همسرش درآسمانها بکردارنیک پردازد و خود درزمین دست از پا خطا نکند. یکی از دلخوشی های بزرگ میهماندارها که باعث ترغیب دختر خانمها بانتخاب شغل پر دردسر میهمانداری نیز میگردد این نکته است که میهماندارها جوراب خود را صبح از پاریس میخرند، گل سینه را پیش از ظهر ازرم کت جیر را از آمستردام و کاپ را از دانمارک همانطوریکه صبح خانمهای ما برای خرید از منزل خارج میشوند و هرشیئی مورد نیاز خود را از یک خیابان خریداری میکنند.

رویهمرفته همانکه گفته شد فرشتگان آسمان بدودسته تقسیم میشوند یکدسته که ما آنها را نمیبینیم و یارومددکار افراد بشر هستند دسته دوم میهمانداران هواپیما که ما آنها را می بینیم و آنها بماخدمت میکنند و فقط اخر برج از صندوق شرکتهای هواپیمائی حقوق دریافت میکنند.

سالروز تأسیس سازمان هواپیمائی کشوری
راکه باالهام ازنیات بلند پایه
رهبر عالیقدر مملکت
روزبروز درجهت توسعه، گسترش وپیشرفت بیشتر گام برمیدارد
صمیمانه تهنیت میگوئیم.
AIR-INDIA هواپیمائی هندوستان

آغاز سی و یکمین سال تأسیس
سازمان هواپیمائی کشوری
راتبریک میگوید وپیشرفت هرچه بیشتر این سازمان فعالرا
تحت توجهات وعنایات خاصه
شاهنشاه آریامهر
آرزومنداست.
آژانس مسافرتی وتوریستی
مهاجری وشرکاء
مهاجری وشرکاء مسافرت بین المللی وجهانگردی

اطلاعات
یکشنبه اول خرداد ماه
۲۵۳۶ شماره ۱۵۳۱۶

صفحات ویژه هواپیمائی

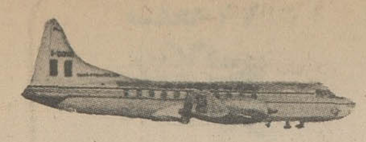

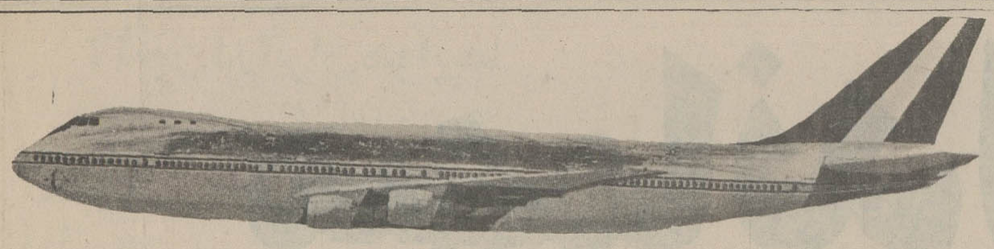

هواپیما و تمبر

میلیونها کلکسیون از تمبرهای فضائی

طی شصت سال گذشته بیش از بیست هزار تمبر پست بنوعی با تسلط براسمان، قهرمانان هوانوردی، فرودگاهها و یا نخستین پروازها مربوط بوده بطبع رسیده است. بطوریکه مجموعه آنها میتواند ده‌ها جلد البوم تشکیل دهد.

یادگار اولین هواپیماها برای مثال تمبرهای زیر را بوجود آورده‌اند:

مجارستان اولین کوشش خود را برای پرواز سنگین‌ترازهوادر سال ۱۹۵۹ بیادگار گشایش موزه حمل و نقل «بوداپست» بصورت تمبر منتشر کرد. دانمارک در سال ۱۹۵۶ پس از ۵۰ سال نقش هواپیمای خیال انگیز کریستین الهامر را بوسیله تمبر در یادها گنجانید. فرانسه هواپیمای کلمنت آدر را بنام «رائول» که بسال ۱۸۹۸ ساخته شده بود در تمبرها گنجانید. مکزیک یک هواپیمای دوباله تند روی ۱۹۱۳ را روی تمبرها نقش کرد. این وصدها هواپیمای دیگری که با کوشش زیاد بطور مستند نقش برداری گردید، بازرسی شد، بدقت برای چاپ رفت زیرا یک اشتباه کوچک دراین موارد کافی بود که غرور ملی کشوری مورد لطمه قرار گیرد.

در آغاز تاریخ هواپیمائی هر پروازی که فصلی جدید دراین باره میگشود کوششی بزرگ بشمار میرفت و قهرمانان اینگونه پروازها تا سالها محبوب و معبود توده‌ها بودند. بسیاری از ملل پرواز لیند برگ را از اقیانوس اطلس ستودند و نقش «روح سنت لوئیز» هواپیمای او را روی تمبرهای مختلف بیادگار گذاشتند. اسپانیانه تنها «کارلوس» و هواپیمای او را در تمبرها تجلیل کرد بلکه در سال ۱۹۳۰ مجسمه کوچک گربه‌ای که کارلوس در پروازها بعنوان طلسم نیکبختی و شانس با خود همیشه همراه داشت در تمبر نقش بست.

دولت زلاند جدید پرواز سر کنیگفورد را که از دریای تاسمانی با یک هواپیمای سه موتوره گذشت بوسیله تمبر بیاد آورد. پرواز بریلواز دریای مانش پارها بوسیله تمبر دولت فرانسه تجلیل گردید. اکتشافات بالبو، پروازهای دوایکس و همچنین اقیانوس پیمائی زیبامین درروی تمبرهای ملل دنیا برای همیشه نقش گردید.

پایانهای تاثر انگیز برخی از این پروازها نیز گاهی بوسیله تمبر بتلخی درخاطره‌ها زنده میگردد. لیتوانی قبل از جنگ جهانی بیادگار آنانی که به پهنه اقیانوسها پرواز کردند ولی هرگز بازنگشتند سری تمبرهائی منتشر ساخت وهواداران گمشده خودداریوس و خیر تاس را بیاد آورد. کشورهای دیگر نیز با طبع تمبرهای گمشدگان خویش و یا بیاد سرشگ‌هائی که در حادثه هوائی فروریخته‌اند با تلخکامی سرنوشت هوانوردان گذشته را بخاطر آورده‌اند.

هواپیماهای جنگنده نیز از این دنیای دره بینی برکنار نمانده‌اند و نیروی هوائی هربار که آسمانها از هواپیماهای پرقدرت آن بلرزه میاید تمبرهای هوائی آن نیز در سراسر جهان پراکنده میگردد.

کلکسیونهای مخصوص

همه میدانند که بسیاری از افراد به تمبر علاقمندند و کلکسیونهای مختلفی از تمبر درست میکنند ولی شاید ندانید که برخی از افراد فقط تمبرهائی را جمع آوری میکنند که مربوط به هواپیما و هواپیمائی است. در سالهای اخیر کلکسیونهای تمبر هواپیما تمبرهای فضائی را نیز به مجموعه‌های پرارزش خود اضافه کرده‌اند زیرا معتقدند که فضانوردی نیز نوعی پرواز به آسمان است. معروفترین تمبرهائی که از فضانوردی بچاپ رسیده تمبرهای موسوم به «سورینام» است که از پروازهای فضائی گاگارین بدور زمین و نیز آلن شپرد فضانورد امریکائی تهیه شده است.

طبق آماری که یکی از مجلات امریکائی منتشر کرده اکنون تعداد کسانیکه دراین کشور به جمع آوری تمبرهای هواپیمائی و فضانوردی اشتغال دارند به چندین میلیون نفر میرسد.

***

سالروز تاسیس
سازمان هواپیمائی کشوری
را که با الهام از نیات بلندپایه
رهبر عالیقدر مملکت
روز بروز در جهت توسعه گسترش و پیشرفت
بیشتر گام برمیداریم صمیمانه تهنیت میگوئیم
سازمان توریستی و مسافرتی اوریانت

در آستانه سی و یکمین سال فعالیت ارزنده و ثمربخش
سازمان هواپیمائی کشوری
سالروز تاسیس این سازمان
را صمیمانه تبریک میگوئیم.
آژانس هواپیمائی سرانجام

از لندن
مستقیماً به
۹ شهر آمریکا
پرواز کنید

اگر از آژانس مسافرتی خود سئوال کنید به شما خواهد گفت:
بریتیش ارویز هر روز به لندن پرواز دارد و در لندن میتوانید بدون تعویض ترمینال با پروازهای مستقیم روزانه به نیویورک واشنگتن، دیترویت، میامی بوستون، فیلادلفیا، شیکاگو و لوس آنجلس پرواز کنید.
همچنین در هفته سه پرواز به «آنکوریج» داریم بریتیش ارویز همیشه استقبالی فراموش نشدنی از شما میکند. برای کسب اطلاعات بیشتر به آژانس مسافرتی خود یا بریتیش ارویز تماس بگیرید.

تهران: ۸۷۴ خیابان شاهرضا - تلفن ۳۰۱۶۲۵/۹
آبادان: ۲۷/۲۸ سان شاین آرکید تلفن: ۳۱۱۵۴ ۳۲۴۷۱

British airways
از شما مواظبت میکند

اطلاعات
یکشنبه اول خردادماه
۲۵۳۶ شماره ۱۵۳۱۶

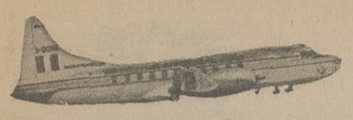

صفحات ویژه هواپیمائی

اکنون در ایران هواپیما به پیشرفت کشاورزی و تحقیقات علمی کمک میکند

انقلاب اجتماعی ایران تحولاتی اساسی دربنیانهای اجتماعی و اقتصادی کشور بوجود آورد و نظامهای کهن قرون و اعصار را که هریک بگونه‌ای گریبانگیر گروهی از هوطنان ما شده بود فروریخت و اساس و پی ریزی تمدنی درخشان برای اقتدار و توانائی بیشتر کشور را دراین قسمت ازجهان موجب گردید.

ترک سیستم فئودالیسم، الغاء رژیم ارباب رعیتی و انجام اصلاحات ارضی موجبات توزیع عادلانه ثروت درکشور را فراهم ساخت و این امر کشاورزان مملکت را صاحب زمین نمود و بآنان فرصت داد تا با تقویت قدرت مالی خود از امکانات موجود استفاده نموده و باتبدیل ابتدائی ترین وسیله شخم زنی (گاو اهن) به مدرنترین وسیله کشاورزی (تراکتور و ماشین های مربوطه) میزان بهره برداری از اراضی مزروعی را افزایش داده و در بالا بردن تولید ملی سهیم گردند.

بهزیستی در روستاها و تعمیم فرهنگ و بهداشت دردور افتاده ترین نقاط کشور ارمغان دیگری است از اصول انقلاب اجتماعی ایران که در تحول زیربنای اجتماعی کشور بنحو قاطع و سازنده‌ای آغاز گردیده و درتوسعه سطح دانش و بهداشت عمومی فعالیتهای ثمربخشی را بعمل خواهند آورد.

انقلاب اجتماعی ایران درآغاز کارزارع را صاحب زمین ساخت و درسالهای بعد از انقلاب دستگاههای اجرائی هریک با تنظیم برنامه هائی متنوع بنحوی درپیشبرد مقاصد مترقیانه این انقلاب، روستا و روستائی را مدد و یاری نمودند.

کشت بارور، مطمئن دراراضی مزروعی تنها باکمک و استفاده از وسایل، امکانات وروشهای نوین کشاورزی برای زارع امکان پذیر میباشد.

سمپاشی نوین کشاورزی برای زارع امکان پذیر میباشد.

سمپاشی هوائی مزارع از جمله ضروری ترین و مؤثرترین عوامل جهت حفظ محصولات از گزند افات و افزایش میزان تولیدات کشاورزی و ازدیاد درامد ملی و بالنتیجه بهبود سطح زندگی کشاورزان میباشد.

بالا بردن بازدهی زمین از طریق استفاده از سیستمهای مدرن و پیشرفته کشاورزی سبب کاهش قیمت محصولات کشاورزی و بالابردن درامد صاحبان زمین و پیشبرد تخصص درامور کشاورزی صنعتی خواهد شد.

افزایش وسعت زمین و بوجود آوردن مجتمع های کشاورزی هم بستگی کامل به استفاده از هواپیما درخدمات کشاورزی دارد. و باپیدایش مجتمع های جدید کشاورزی استفاده از خدمات کشاورزی باهواپیما و هلیکوپتر لازم و ضروری است که انجام کار را تسهیل و مفید ترو مؤثرتر میسازد. با اینکه واحد سمپاشی هوائی سالهاست کار سمپاشی مزارع درزمینهای کوچک را بصورت مجزا و پراکنده برعهده دارد ولی متاسفانه بدلائلی که در صفحات اینده برشمرده خواهد شد ضروریست تغییرات و تحولاتی اساسی در سیستمهای متداول این سازمان و درشکل کار بوجود اید تا بتواند وظائف محوله را درحدود احتیاجات کشور و متناسب با برنامه های اینده انجام دهد.

دگرگونیهای اخیر اقتصادی ایران بهبود وضع اجتماعی را در کشور سبب گردیده، و ایجاد یک سیستم صحیح بهداشتی و درمانی را در روستاها و نقاط دور افتاده و یاغیر قابل دسترسی از راه زمینی در بعضی از فصول الزام اور نموده، و بدین جهت است که ایجاد سیستم خدمات هوائی پزشکی براساس سیستم اقماری درکشور مورد نظر شاهنشاه آریامهر قرار گرفته و بایستی سازمانی بوجود اید تاضمن قبول وظایف خدمات کشاورزی به خدمات پزشکی براساس سیستم اقماری هم مبادرت نموده و درصورت امکان باگسترش دامنه عملیات خود نیازهای قسمتی از خدمات هوائی سایر سازمانهای کشور را نیز براورده سازد.

درسمپاشی هوائی از هواپیما و هلیکوپتر برای اربین بردن افات و امراض گیاهی از طریق سمپاشی مزارع استفاده میگردد. مبارزه با افات نباتی در اقتصاد کشاورزی کشور نقش مهمی را ایفاء نموده و حتی اگر سایر اصول و فنون نوین کشاورزی دربهره برداری از زمینهای زراعتی ملحوظ و اجراء گردد، بازهم محصولات کشاورزی از مرحله بذرافشانی تازمان برداشت، درمعرض خطر انهدام ناشی از افات مختلف میباشند و سمپاشی هوائی از ضروریات محسوب میگردد.

سایر خدمات کشاورزی

* کودپاشی هوائی بمنظور تقویت و حاصلخیزی خاک
* بذرافشانی درمزارعی که ورود کارگران درانها باشکال ممکن است
* مبارزه باعلف و بته هرز
* مبارزه باجانوران موذی
* پاشیدن مواد شیمیائی برای ریختن برگهای اضافی بمنظور جمع اوری سریع محصول
* شناسائی و بازدید جنگل ها بوسیله عکسبرداری هوائی و دیده بانی نظری
* کشف نقطه شروع آتش سوزی و یافتن مرکز طغیان افات گیاهی
* اطفاء حریق درجنگلها از طریق مهار کردن آتش سوزی و پاشیدن بعضی مواد شیمیائی یا اب
* بارور ساختن ابرها با استفاده از هواپیماهای ویژه

خدمات هوائی پزشکی

درحال حاضرتیمهای پزشکی و بهداشتی فقط درموارد بسیار اضطراری درزمان شیوع اپیدمی هااقدام به بازدید از محلهای مورد نظر مینمایند که بعلت نبودن راههای ارتباطی، دستیابی به نقاط دور افتاده کوهستانی و اکثر قراء و قصبات منوط به راه پیمائی ازراههای صعب العبور با استفاده از چهارپایان میباشد. مسلما فقدان راههای مناسب انجام مأموریت را بسی مشکل و گاه غیرممکن میسازد و بالطبع نتیجه نهائی ان تلفات سنگینی است که بعلت نرسیدن کمک بموقع به روستاهای کشور وارد میاید. دراین زمینه میتوان انتقال بیمار به مراکز مجهز پزشکی (باتوجه خاص باصول فنی پزشکی هوائی)، اعزام پزشک، حمل دارو، بردن وسائل و لوازم برای انجام کمکهای پزشکی به روستاها، گسیل تیمهای پزشکی از مراکز درمانی برای بازدید و اقدام درمورد پیشگیری اپیدمی ها را درنقاطی ازکشور که بعلت نبودن راه‌های ارتباطی در فصولی ازسال دسترسی بان نقاط غیرممکن باشد بوسیله هواپیما و هلیکوپتر انجام داد و با استفاده از انها روستاها و نقاط درسطح وسیع کشور بهم نزدیک و باسانی مرتبط شده و فاصله زمانی بسیار بسیار کوتاه شود.

پزشک پرنده

کاربرد هواپیما درزمینه خدمات پزشکی و درمانی درکشورهائی چون استرالیا کانادا و انگلستان متداول بوده و همه ساله هزاران نفر از مجروحین و مصدومین و کسانیکه درنقاط دور افتاده و بدون پزشک و بیمارستان احتیاج به درمان و مداوا دارند بعلت رسیدن بموقع پزشک سلامت خود را باز می یابند حتی دربسیاری از کشورها این کار بوسیله پزشکانی که خود خلبان هستند انجام میشود و این کار میتواند درمقابل دریافت هزینه برای تمام طبقات باشد.

سایر خدمات هوائی

دربسیاری از زمینه های دیگر هواپیما مورد استفاده قرار میگیرد. دراینجا فقط به چند نوع از خدمات هوائی اشاره میکنیم:

* حمل و نقل هوائی و محمولات پستی و نیز حمل و نقل وسائل و لوازم مربوط به ایستگاههای فرستنده وگیرنده و ماهواره های مخابراتی
* خدمات مخابراتی
* نقشه برداری هوائی
* تحقیقات زمین شناسی
* بازرسی خطوط لوله نفت، گاز و خطوط برق فشار قوی
* استفاده از هلیکوپتر برای امور ساختمانی

یک هواپیمای سمپاش در حال سمپاشی برروی مزارع برای مبارزه با ملخ

نقش هواپیما در کشاورزی، پزشکی خدمات پستی و تحقیقات علمی

در آستانه سی و یکمین سال فعالیت ارزنده و ثمربخش
سازمان هواپیمائی کشوری
سالروز تأسیس این سازمان را
صمیمانه تهنیت میگوئیم.
شرکت مسافرتی آهیکو

در آستانه سی و یکمین سال فعالیت ارزنده و ثمربخش
سازمان هواپیمائی کشوری
با آرزوی موفقیت های روزافزون برای این سازمان
سالروز تأسیس هواپیمائی کشوری را صمیمانه تبریک میگوئیم
سازمان توریستی و مسافرتی
آریادنا

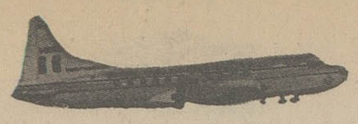

صفحات ویژه هواپیمائی

چتربازان

سقوط ازاد چتربازان

عقابهای تیز بال

نخستین چتر بازایرانی چه کسی بودواولین پرش خود راچگونه انجام داد

هنوز هواپیمااختراع نشده بود که بشر فکر بال زدن دراسمان لایتناهی را درمخیله خود میپرورانید. انسان دراین فکر بود که همچون پرندگان خود را ازاسمان به زمین برساند.

قبل از انکه هواپیما اختراع شود عده‌ای ازمردان مبتکر وماجراجو بوسیله بالن هائی که ازگازهای متراکم انباشته شده بود درهواپر میکشیدند ویا بال هائی که برای خود ساخته بودند پرواز میکردند. بسیار میشد که به علت های مختلف ازجمله اشکالات فنی جان خودرا نیز دراین راه فدا میکردند همانطور که کلیه اختراعات درمراحل اولیه باشکست روبرو میشد وبعد بمرور زمان تکمیل تر میگشت چتر نجات نیز تحولات وتغییرات زیادی را بخود دیده است.

فروداجباری زن محکوم

درقرن چهارم هجری دراندلس زنی را محکوم کردند تاازباروئی بلند به زیر اندازند. زن را درچادری پیچیده از بلندی بزیرانداختند. باد درچادر پیچید وبصورت چتر نجات موجب نجات زن شد. عباس بن مرداس اندلسی که این صحنه را تماشا میکرد درفکر فرورفت ومتوجه مقاومت هوا گردید. وی بعداز مطالعات زیاد دوبال وازگون مستطیلی برای خود تعبیه کرد وازبلندی های ۲۰ تا۳۰ متری پرواز نمود اما جان خودرا دراین راه ازدست داد.

اگر زن محکوم را اولین چتر بازجهان ندانیم عباس اندلسی را حتما باید نخستین چتر بازواولین خلبان بحساب اوریم.

نخستین پرش باچتر

درسال ۱۵۹۵ طرز استفاده ازچتر توسط یکنفر ایتالیائی بنام ناستوورانزیور مطرح گردیدولی هنوز مدآرکی دردست نیست تامعلوم گردد که ایا این شخص ویا شخص دیگری دران زمان با این چتر ابداعی پرش انجام داده اند یا خیر ولی بعدها شایع گردید که یکنفر بالهائی ساخته وازبالای یک ساختمان پرش کرده است

درسال ۱۷۸۳ یکنفر فرانسوی بنام سباستپان لنورماند پرش با چتر مخصوصی را درمعرض تماشای عموم گذارد وبجهانیان اعلام کرد که برای رهائی ازساختمانهای مشتعل وسیله خوبی اختراع کرده است.

در ۲۸ ژوئیه ۱۸۰۸ یکنفر هلندی بنام جوداک کوبارینتو درحالیکه با بالن پرواز میکرد دراثر بروز آتش سوزی وبخاطر نجات خود ازبالن بیرون پرید وباچتری که ساخته بود بسلامت بزمین نشست. برای تکمیل این اختراع درکشور های مختلف جهان فعالیت های خستگی ناپذیری نشان داده میشد تااینکه یکنفر انگلیسی بنام ریرت کاکینگ چتری اختراع کرد که قطر دهانه ان ۳۴ فوت وزن ان درحدود ۲۲۳ پوند بوده وبرای ازمایش این چتر درمراحل اولیه میخواست که ازوجود حیوانی استفاده کند ولی چون برایش میسر نشد در ۲۴ جولای ۱۸۷۳ شخصا با چتر اختراعی پرش انجام داد. این پرش ازارتفاع ۵۰۰۰ پائی صورت گرفت ولی بعلت خوب بازنشدن پارچه چتر بشدت بزمین خورد.

درسال ۱۹۰۵ یک سروان آمریکائی بنام توماس اسکات وچندی بعد شخصی بنام چارلز برادویچ چتری را اختراع نمودند که ازلحاظ ساختمان واصول فنی شبیه چترهای امروزی بوده وازمایش ان با موفقیت انجام گردید وباتغییراتیکه بمرور زمان روی ان انجام گردید بصورت چترهای امروزه درامد که رد استفاده کلیه کشورهای جهان اشد.

اولین چتر بازایرانی

درایران نیز بموازات پیشرفت های بزرگ دنیا شاهنشاه همواره دراین فکر بودند که درکشور ما هم ازاین تحولات نوظهور استفاده گردد تااینکه درسال ۱۳۲۶ سرهنگ دوم خلبان محمدعلی لوائی برای اولین مرتبه بدون اینکه دوره چتربازی را طی کرده ویا اصولا بفنون چتربازی اشنائی داشته باشند باچتر اتوماتیک ازهواپیمایی درفرودگاه دوشان تپه اولین پرش را انجام داد وپس از مدت کوتاهی دومین پرش نیز توسط همین افسر با موفقیت درهمان محل انجام گردید.

درسال ۱۳۲۸ حسب الامر ملوکانه وجهت تشکیل واحدی بنام چترباز سرهنگ لوائی که داوطلب طی دوره مزبور بود بمدرسه چتربازی فرانسه واقع درشهرپو اعزام گردید. افسر مزبور موفق گردید که دوره چتربازی فرانسه را طی نموده وبنام اولین چترباز ایرانی ازمدرسه چتربازی فرانسه فارغ التحصیل شد.

پیشرفت پرش باچتر

حدود ۲۶ سال قبل یعنی درسال ۱۳۲۹ گروهی مرکب از ۱۰ نفر ازجوانان ورزیده برای طی دوره چتربازی بفرانسه اعزام وپس از طی دوره با ۷ نفر قبولی بایران مراجعت مینمایند ودر ۲۵ مهرماه ۱۳۳۰ اولین پرش خودرا درپیشگاه اعلیحضرت همایونی درفرودگاه دوشان تپه انجام داده بی نهایت مورد تفقد شاهنشاه قرار می گیرند.

امروز درایران پرش چتر بازان با آخرین مدل چتر های دنیا صورت می گیرد ویاجدید ترین ومدرن ترین چتر های جهان اجرا میشود. علاوه برچتر های اتوماتیک انواع دیگری ازقبیل چترهای سقوط آزاد وغیره درمدرسه چتربازی ایران موجود است که برای پرش وسقوط ازاد ازانها استفاده میشود

عقابهای تیزبال

پرش سقوط آزاد که چتر توسط خودپرنده باز میشود مخصوص مربیان چتربازی وپرسنل کارازموده ومنتخب است که تجربیات کافی درتکنیک وفنون چتربازی دارند وباانجام نمایشات حیرت انگیز خود حس اعتماد واطمینان را درشاگردان این حرفه بحد اعلا بوجود می اورند.

پرندگان سقوط ازاد که بحق انان را بایستی عقابهای تیزبال نامید پس از رسیدن بارتفعات دلخواه اسمان ازهواپیما خارج وبدون بازکردن چتر واجرای عملیات اکروباسی سقوط می کنند وبا استفاده ازدستگاه ارتفاع سنج که روی چتر کمکی نصب شده چتر خودرا درارتفاع ۵۰۰ متری زمین باز کرده ودرنقطه معین ومشخص که معلوم گردیده فرودمیایند.

امروز مسابقات قهرمانی برای این نوع پرش دردنیا ترتیب وازاغلب کشورهای جهان دران شرکت میجویند وبرای رکورد گیری درمراحل، پرش انفرادی دقت ونشستن روی هدف عملیات آکروباسی، پرش دسته جمعی دقت صورت میگیرد. درتیرماه سال ۱۳۴۳ تیم سقوط ازاد ایران درمسابقات ارتش ها که درکشور فرانسه برگذار گردید شرکت جست وپرچم پرارج ایران را درردیف سایر کشورهای مترقی دنیا باهتزاز دراورد.

ARIANA
داریانا افغان هوائی شرکت

درآستانه سی ویکمین سال فعالیت ازنده وثمربخش
سازمان هواپیمائی کشوری
سالروز تاسیس این سازمان را
صمیمانه تهنیت میگوئیم.
آریانا افغان هوائی شرکت

سالروز تاسیس سازمان هواپیمائی کشوری
راکه باالهام ازنیات بلند پایه
رهبر عالیقدر مملکت
روزبروز درجهت توسعه، گسترش وپیشرفت بیشتر گام برمیدارد
صمیمانه تهنیت میگوئیم.
ایرانین اکسپرس

اطلاعات
یکشنبه ۱ اول خرداد ماه
۲۵۳۶ شماره ۱۵۳۱۶

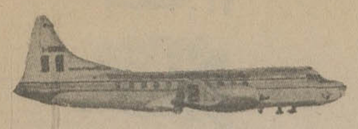

صفحات ویژه هواپیمائی

هلیکوپتر در جنگ و صلح

هلیکوپتر هواپیمای کوچکی است که به طور قائم از زمین بلند شده و بهمین ترتیب فرود میاید. بدینجهت فرودگاه لازم ندارد و با بسیاری از مشکلات هواپیما مواجه نیست. این وسیله قبلا بیشتر در خدمت صلح بود ولی از چند سال قبل با استفاده از تکنیک های پیشرفته به عنوان یک سلاح مؤثر جنگی مورد استفاده قرار گرفته است.

در جنگ ویتنام و شرکت هواپیما در عملیات چریکی و گسترش عملیات نظامی در مناطق جنگلی مستور از درخت سبب کاهش قدرت عملیاتی هواپیماهای باسرعت زیاد گشته است وظیفه‌ای را که هلیکوپترها در چنین شرائطی انجام میدهند بمراتب اساسی تر و مؤثرتر است، ولی بمنظور اینکه هلیکوپتر بتواند مأموریتهای خود را بدون خطر آسیب پذیری در مقابل آتش تیر سلاحهای هوائی دشمن انجام دهد، بایستی دارای محسنات تکنیکی خاصی در زمینه تغییرات سرع سرعت باشد.

هلیکوپتر ضمن اینکه میتواند با سرعتی صفر یعنی بحالت توقف در مأموریتها شرکت نماید باید قادر باشد که در اسرع وقت هم خود را بنقطه مورد نظر رسانده و در حداقل زمان از برد تیر دشمن دور شود. دارا بودن این محسنات ایجاب میکرد که هلیکوپتر در آینده، هم هلیکوپتر باشد و هم هواپیما.

اکنون در میان سازمانهای سازنده تجهیزات هوائی رقابت پی گیری در زمینهٔ باز هم نزدیک‌تر کردن هلیکوپتر به هواپیما و یا هواپیما به هلیکوپتر وجود دارد، زیرا ارتش که خریدار عمدهٔ این وسائل است خواهان چنین شرایطی میباشد. بعبارت دیگر مقاما ارتش همواره درصددند که با یک تیر دو نشان بزنند، یعنی با دراختیار داشتن یک وسیله واحد، هم بسرعت مافوق صوت دست یابند «هواپیما» و هم به سرعتهای نزدیک بحالت توقف «هلیکوپتر». این مسئله سازمانها هواپیمائی را با مطالعات پیچیده و طرح های حساسی روبرو ساخته است.

برای ترکیب خواص هواپیما و هلیکوپتر طرحهای فراوانی از طرف کارشناسان هواپیمائی ارائه و نمونه های زیادی تاکنون ساخته شده لیکن تا حال حاضر حل نهائی موضوع که از نظر فنی و اقتصادی و شرایط مورد نظر همگانی مقبول باشد حاصل نشده، زیرا در هیچیک از نمونه های موجود جمع کلیه محسنات مطلوب امکان پذیر نگردیده است.

یکی از ایرادهای وارده به طرحها و نمونه های موجود، پیچیدگی فنی آنهاست که اولا صرف هزینه زیادی را تحمیل میکنند و درنتیجه بسیار گران تمام میشوند و ثانیا مشکل نگهداری و تعمیرات پرخرج آنها از صرفهٔ اقتصادی بدور است و بعلاوه از نظر ایمنی پرواز هم با اشکالاتی مواجه هستند.

بنابراین برای رسیدن به نسل جدیدی از وسائل پرواز که در آن ضمن ترکیب خواص هواپیما و هلیکوپتر شرایط مطلوب از قبیل ارزانی و سادگی تولید. کم خرجی نگهداری - عمر خدمتی بیشتر و سهولت آموزش پرواز - ایمنی زیادتر و بطور کلی صرفه اقتصادی جمع شده باشد، ادامه دارد.

میدانیم که خاصیت برتر هلیکوپتر نسبت بهواپیما، امکان برخاستن و نشستن قائم آن، بدون نیاز بفرودگاه و توانائی آن برای ایستادن در نقطه‌ای از هواست. در عوض ضعف هلیکوپتر کمبود سرعت و محدودیت در میزان اوجگیری یا سقف پرواز است، بعبارت دیگر هلیکوپتر قادر نیست مانند هواپیما سریع پرواز کند و یا به ارتفاع زیاد اوج بگیرد.

حال اگر هواپیمائی ساخته شود که بتواند خاصیت هلیکوپتر را هم داشته باشد و یا بالعکس هلیکوپتری تکمیل گردد که از خواص هواپیما نیز برخوردار گردد، کمال مطلوب حاصل خواهد شد. البته همانطور که اشاره شد، این مسئله مدتهاست حل شده و از نظر علمی و فنی مشکلی در بین نیست و حتی امروز هواپیماهای شکاری نظامی چند برابر سرعت صوت وجود دارد که از چنین خواص مرکبی برخوردارند، لیکن آنچه امروز در طریق تکامل این نسل از وسائل پرواز مورد نظر کارشناسان است ساده تر و ارزانتر بودن و تعمیم استفاده از آن است.

هوانورد لطیف دنیا را در ۲۹ روز دور زد

این زن به تنهائی با هواپیمای یک موتوره خود نقاط مختلف جهان را زیر پا نهاد

برای «جری ماک» شیر زن دلاور و هوانورد شجاع امریکائی روز هفدهم اوریل ۱۹۶۴ یک روز پر افتخار در زندگی قهرمانی اش محسوب میگردد.

در روز مزبور این زن توانست یک کار «مردانه» را بسر انجام رساند و سلامت پر نشاط در فرودگاه «اوهایو» بزمین بنشیند.

وقتی جری تصمیم گرفت با هواپیمای یک موتوره خود از نوع «سسنا» مسافرت دور و درازش را بدوره کره زمین آغاز کند شاید خیلی ها باین کار زن متهوری که با داشتن ۳ فرزند هنوز عظمت روح و بلند پروازی در نهادش خاموش نشده بود میخندیدند ولی او با این اقدام شجاعانه ثابت کرد که «زن» در دنیای بزرگ امروزچه نقش پر اهمیتی را بعهده دارد.

او از سفری بسلامت بازگشت که بسیاری از مردان جرئت اقدام باین عمل متهورانه را نمیکردند. جری ماک دنیا را ۲۹ روزه با هواپیمای سبک و یک موتوره سرخ و سفید خود دور زد و بسیاری از نقاط دیدنی جهان بزرگ ما را در این زمان کوتاه تماشا کرد.

خاطرات جری ماک از این سفر بقدری جالب و شیرین و مهیج است که بزرگترین ناشران امریکائی برای گرفتن امتیاز چاپ کتاب او بمسابقه پرخاستند و ارقام و پول های سرسام اوری را باو پیشنهاد کردند.

هواپیمای یک موتوره‌ای که لیند برگ هوانورد مشهور با آن از اقیانوس اطلس گذشت «روح سن لوئیز» نام داشت و هواپیمای جری هم تقریبا نامی شبیه بآن یعنی «روح کریستف کلمب» نامیده میشد. جری با این هواپیما بیش از بیست و سه هزار میل رایگه و تنها پرواز کرد و در بیست و یک نقطه توقف نمود.

هواپیمای او به یک موتور کینتانتال مجهز بود و دو تانک اضافی بنزین برای ۲۳۳ گالن بنزین با خود حمل میکرد.

جری مک میگوید«برای تهیه مقدمات این سفر شیرین هوائی پانزده ماه تمام مطالعه کردم و دوره های تعلیماتی مختلفی را برای طی سفر دور دنیا با هواپیما که برای اولین بار زنی در جهان اقدام بان میکرد دیدم، در طی پرواز طولانی خود بدترین خاطره‌ام توقف اجباری شش روزه در «برمودا» بود که بعلت بدی هوا ناچار معطل شدم.

در صحرای خشک و سوزان عربستان مسافت هزار میل را در گرمای یکصد و چهل درجه فارنهایت پرواز کردم، در اینجا هوا بقدری گرم بود. که آب اشامیدنی ذخیره من در هواپیما میجوشید و بخار میشد و خودتان بهتر میتوانید تصور کنید که خود من در این موقع چه حالی داشتم.

در کازابلانکا توده های سنگین ابر در یک روز طولانی همچون سنگهای عظیم چند تنی از سقف آسمان بزمین سقوط میکردند و پرنده کوچک و زیبای من چون زورقی در پهنه آسمان پائین و بالا میرفت.

در فرودگاه «هونولولو» با حلقه - های زیبای گل زنان محلی مرا استقبال نمودند و رقص و آواز های محلی که بافتخارم صحنه فرودگاه را تبدیل بیک پارچه موسیقی کرده بود خستگی پرواز را از من زائل نمود. در فرودگاه وقتی من مثل یک واحد فیلمبرداری مجهز با دوازده دوربین فیلمبرداری و عکاسی و ده ها کتاب و صد ها نقشه از هواپیمای خود پیاده میشدم مدتها با نگاههای مات و مبهوت و شگفت زده کارکنان فرودگاه ها و مسافران روبرو میشدم و هنوز از جای خود تکان نخورده با ده ها خبرنگار کنجکاو که مرا محاصره کرده بودند مواجه میشدم که هر کدام سئوالی داشتند فدراسیون بین المللی هواپیمائی روز هفدهم اوریل را بافتخار این زن شجاع «روز جری مک» نام نهاد و جانسون مدال طلای فدراسیون مزبور را باین هوا نورد لطیف اعطا نمود.

آغاز سی و یکمین سال تأسیس
سازمان هواپیمائی کشوری
را تبریک میگوید و پیشرفت هرچه بیشتر این سازمان فعال را
تحت توجهات و عنایات خاصه
شاهنشاه آریامهر
آرزومند است.
آژانس مسافرتی و توریستی موندیال

آغاز سی و یکمین سال تأسیس
سازمان هواپیمائی کشوری
را تبریک میگوید و پیشرفت هرچه بیشتر این سازمان فعال را
تحت توجهات و عنایات خاصه
شاهنشاه آریامهر
آرزومند است.
لوانت اکسپرس ترانسپورت (ایران)
شرکت سهامی خاص

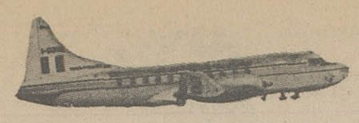

صفحات ویژه هواپیمائی

مروری برگفته‌ها و نظرات

رئیس سازمان هواپیمائی کشوری

بیوگرافی رئیس سازمان هواپیمائی کشوری

آقای «مهدی حاج منیری» - معاون وزارت جنگ و رئیس هواپیمایی کشوری، که از نخستین روز آذرماه سال گذشته، عهده دار این سمت شده است، درسال ۲۴۸۲ شاهنشاهی (۱۳۰۳ شمسی) درشهر مقدس مشهد تولد یافته است.

وی پس از گذراندن تحصیلات ابتدایی و متوسطه، از آنجا که به فن خلبانی و امور هواپیمائی علاقه وافر داشت، وارد دانشکده خلبانی تهران شد و سپس بمنظور ادامه تحصیلات عالیه دررشته مورد علاقه خویش به آلمان و امریکا رفت و دوره عالی دانشگاه نیروی هوائی امریکا را طی کرد.

مهدی حاج منیری درطول بیست وهشت سال خدمت درنیروی هوایی شاهنشاهی، از جمله زبده ترین و برجسته ترین خلبانان بشمار میرفت و سالیان متمادی افتخار خلبانی ویژه شاهنشاه و خاندان سلطنتی را داشت. وی همچنین افتخار معلمی خلبانی والاحضرت همایون ولایتعهد را داشت و از دوسال قبل از تصدی سمت معاونت وزارت جنگ و رئیس سازمان هواپیمایی کشوری، عهده دار مدیریت هواپیمائی «ارتاکسی» بود.

نمای ساختمانی فرودگاه بزرگ بندرعباس

آقای «مهدی حاج منیری» - معاون وزارت جنگ و رئیس سازمان هواپیمایی کشوری - در نخستین روزهای تصدی این سمت، دریک جلسه مطبوعاتی، طی گفت و شنودی با خبرنگاران مطبوعات و نمایندگان رادیو - تلویزیون، به تفصیل سخن گفت.

انچه درپی از نظر خوانندگان عزیز میگذرد، مروری است برگفته ها، نظرات برنامه های رئیس سازمان هواپیمایی کشوری دربدو تصدی این پست. ضمنا لازم به یادآوریست که برخی از برنامه ها و پروژه های مطرح شده دراین مصاحبه مطبوعاتی بمرحله اجرا رسیده و یا دردست اجرا میباشد.

*** توسعه فعالیت های هواپیمایی**

آقای «مهدی حاج منیری»، رئیس سازمان هواپیمایی کشوری، پس از شرفیابی ومعرفی به پیشگاه مبارک شاهنشاه آریامهر به خبرنگاران اظهار داشت:

دراجرای اوامر شاهنشاه آریامهر بزودی در امور مسافرت و خدمات فرودگاهی، و همچنین درجهت توسعه فعالیتهای هواپیمائی ملی ایران و شرکتهای هواپیمائی بخش خصوصی درداخل کشور تسهیلات تازه‌ای فراهم خواهد شد و با تهیه جدول زمان بندی اجرای طرحهای اجرائی جدید و نیمه تمام و پیشرفت عملیات ساختمانی فرودگاه مهرآباد فرودگاه جدید تهران و دیگر فرودگاههای کشور بشدت کنترل و تعقیب خواهد شد.

مهدی حاج منیری رئیس سازمان هواپیمائی کشوری سپس افزود:

شاهنشاه آریامهر با صدوراوامری درجهت رفاه و آسایش مسافران و ایجاد امکانات بهتر و بیشتر برای گسترش فعالیتهای هواپیمائی ملی ایران و همچنین شرکتهای هواپیمائی بخش خصوصی درسطح کشور و نیز تجهیز فرودگاههای کشور به مدرنترین وسائل ایمنی و ناوبری هوائی و کنترل و هدایت هواپیما دردالانهای هوائی صریحا تاکید فرموده‌اند که سازمان هواپیمائی کشوری درچارچوب وظایف خود، باید هرچه زودتر با کسب آمادگی لازم از هر جهت امکانات کافی برای توسعه فعالیت های هواپیمائی و خدمات فرودگاهی درسطح کشور را فراهم ساخته و خود را با سیرتحولات و پیشرفت سریع کشور بیش از پیش هماهنگ و همراه سازد.

*** گسترش پرواز درخطوط داخلی**

آقای «مهدی حاج منیری»، درهمان آغاز تصدی ریاست سازمان هواپیمایی کشوری اعلام کرد: سازمان هواپیمایی کشوری با بهره برداری از ایستگاههای جدید مراقبت پرواز درسه شهر ساحلی جنوب کشور، امور هدایت و کنترل پرواز هواپیما درآسمان منطقه خلیج فارس را نیز بعهده میگیرد.

همچنانکه درنخستین مصاحبه مطبوعاتی رئیس سازمان هواپیمایی کشوری اعلام شد: همزمان با توسعه و تجهیز فرودگاهها، پروازهای شرکتهای هواپیمایی درخطوط داخلی نیز گسترش یافته است و درآینده با آماده شدن فرودگاه جدید تهران، پروازهای بین‌المللی از فرودگاه جدید و پروازهای داخلی از فرودگاه مهرآباد انجام خواهد گرفت.

درمورد فرودگاه جدید تهران که عملیات ساختمانی آن آغاز گردیده لازم به یادآوریست که: درساختمان این فرودگاه، دولت و بخش خصوصی بصورت یک شرکت بازرگانی فعالیت خواهند داشت.

*** امادگی برای پذیرش جمبوجت**

آقای «مهدی حاج منیری» رئیس سازمان هواپیمایی کشوری، دریکی از مصاحبه های مطبوعاتی خویش به نمایندگان وسایل ارتباط جمعی گفته بود:

فرودگاه مهرآباد که دارای بزرگترین و مدرن ترین باند است از لحاظ ساختمان و تجهیزات بسیار قدیمی و کهنه است که با بازسازی این فرودگاه و توسعه آن قدرت پذیرش ان افزایش خواهد یافت و با کمک نیروی هوائی شاهنشاهی بزودی دستگاه جدیدی برای هدایت هواپیماها درسبزوار نصب خواهد شد که با نصب این دستگاه خلبان می تواند جهت فرودگاه مهرآباد را از سبزوار تشخیص دهد.

حاج منیری گفت: همچنین برنامه‌ای دردست اجرا است که بموجب آن فرودگاههای اصفهان - مشهد - شیراز - بندرعباس و تبریز برای پذیرش هواپیماهای جمبوجت آماده خواهند شد.

ضمنا درمورد کنترل فضای ایران و جلوگیری از ورود هواپیماهای ناشناس به حریم فضائی ایران، «حاج منیری» گفته بود:

برای مجهز کردن فرودگاهها به تجهیزات وسیع ورادار های جدید ازهواپیمائی کشور امریکا کارشناسانی به ایران دعوت شده‌اند تامجهز کردن فرودگاههای ایران به رادار های مدرن را بررسی کنند و درمراقبت از حریم فضائی ایران که اکنون بوسیله نیروی هوائی شاهنشاهی انجام میگیرد، هواپیمائی کشور وظیفه وسیعتری بعهده گیرد.

*** ۲۵ فرودگاه کوچک جدید**

درزمینه توسعه و تجهیز فرودگاه شهرستانها، آقای «حاج منیری» اظهار داشته بود:

ترمینال جدید فرودگاه اصفهان تایکسال دیگر آماده بهره برداری خواهد شد و طرح فرودگاه جدید اصفهان نیز آماده شده است که بزودی به مناقصه گذاشته خواهد شد. فرودگاه فعلی اصفهان به دستگاه ای - ال - اس مجهز خواهد شد که باین ترتیب این فرودگاه تا ۲۵ سال آینده قابل استفاده خواهد بود. درشیراز نیز چون ترمینال اصلی فرودگاه شیراز جوابگوی نیاز مسافران نیست ترمینال جدیدی ساخته خواهد شد که کارهای ساختمانی آن بزودی آغاز میشود و فرودگاه شیراز و مشهد نیز به دستگاه - ای - ال - اس مجهز خواهند شد.

ضمنا ترتیبی داده خواهد شد تا فرودگاه نوشهر و ساری درآینده برای پذیرش هواپیماهای مسافری جت ۷۲۷ نیز آماده شوند. همچنین برای توسعه خطوط داخلی شرکت های هواپیمائی خصوصی موافقت کرده‌اند که درخطوط هوائی بین بندرعباس - جاسک - چاه بهار - ایرانشهر - خاش - زاهدان - بیرجند و مشهد اقدام کنند که درآینده این کار انجام خواهد شد و طرح توسعه و تکمیل ساختمان فرودگاه های کوچک شهرستانهای بابلسر - گرگان - رامسر - بیرجند و سبزوار نیز جزو برنامه‌ایست که بتدریج عملی خواهد شد و تا پایان برنامه عمرانی ششم ۲۵ فرودگاه کوچک جدید درنقاط مختلف کشور ساخته خواهد شد.

*** خانه سازی برای کارمندان**

رئیس سازمان هواپیمایی کشوری، درهمان اوان تصدی این سمت اعلام کرده بود:

درنظر دارد کارمندان هواپیمائی کشوری را که درساعات غیراز وقت اداری درمحلهای دیگر مشغول خدمت هستند بطور تمام وقت دراختیار گیرد و برای این منظور برنامه‌ای رفاهی برای کارمندان این سازمان خواهد داشت بعلاوه سازمان هواپیمائی کشوری درنظر دارد برنامه سکونت تعدادی از کارمندان را درنزدیکی فرودگاه عملی سازد. برای اجرای این برنامه بزودی ساختمان خانه های سازمانی درزمینهای نزدیک برفرودگاه شروع خواهد شد تاکارمندان درمواقع لزوم فورا درمحل کار خود حاضر شوند.

همانطور که درآغاز این مطلب اشاره شد: نکات و مطالب بالا درآغاز تصدی آقای «مهدی حاج منیری» به ریاست سازمان هواپیمایی کشوری درمصاحبه مطبوعاتی که همان زمان ترتیب یافت از طرف ایشان عنوان شده بود و باز همانگونه که درابتدا یادآوری گردید، پاره‌ای از طرحها و اقدامات عنوان شده بمرحله اجرا درآمده و برخی دیگر که نیاز به زمان بیشتر داشته‌اند، دردست اقدام و اجرا است.

سالروز تاسیس سازمان هواپیمائی کشوری
راکه باالهام از نیات بلندپایه
رهبرعالیقدرمملکت
روزبروز جهت توسعه گسترش و پیشرفت بیشتر گام بر میدارد. صمیمانه تهنیت میگوئیم.
آژانس مسافرتی ساترن

آغاز سی ویکمین سال تاسیس
سازمان هواپیمائی کشوری
راصمیمانه تبریک میگوید
شرکت ترانس ار «ایران»

شرکت ترانس ار (ایران) با مسئولیت
نماینده فروش بلیط کلیه خطوط هواپیمائی جهان
- آشناساختن مسافرین ایرانی بامور مسافرت
- تنظیم تورهای دستجمعی ازایران بخارج
- ترتیب گردشهای دستجمعی (تور)
- جلب مسافرین خارجی جهت بازدید از پیشرفتهای مملکتی و آثار باستانی
- بسته بندی بار
- بیمه بار
- حمل و نقل بارهوائی داخلی وخارجی
شرکت ترانس ار «ایران» بامسئولیت محدود
تهران . خیابان زاهدی «فیشرآباد» شماره ۲۲۶
تلفن: ۴-۸۹۱۱۹۱

سی ویکمین سال تاسیس سازمان هواپیمائی کشوری
راصمیمانه تبریک میگوئیم
آژانس توریستی ومسافرتی اینطرافی
نماینده فروش بلیط کلیه خطوط هواپیمائی جهان
- تنظیم تورهای دستجمعی ازایران بخارج
- ترتیب تورهای دستجمعی از خارج جهت بازدیدازایران
- عهده‌دارامور توروسافرتی کلیه کنگره‌ها- کنفرانس‌ها
- عهده‌دارامور توروسافرتی جشنواره‌های بین‌المللی هنروفیلم
آژانس توریستی و مسافرتی اینطرافی
تهران - خیابان بهار - نبش شاهرضا تلفن: ۳۸-۸۲۹۰۳۴

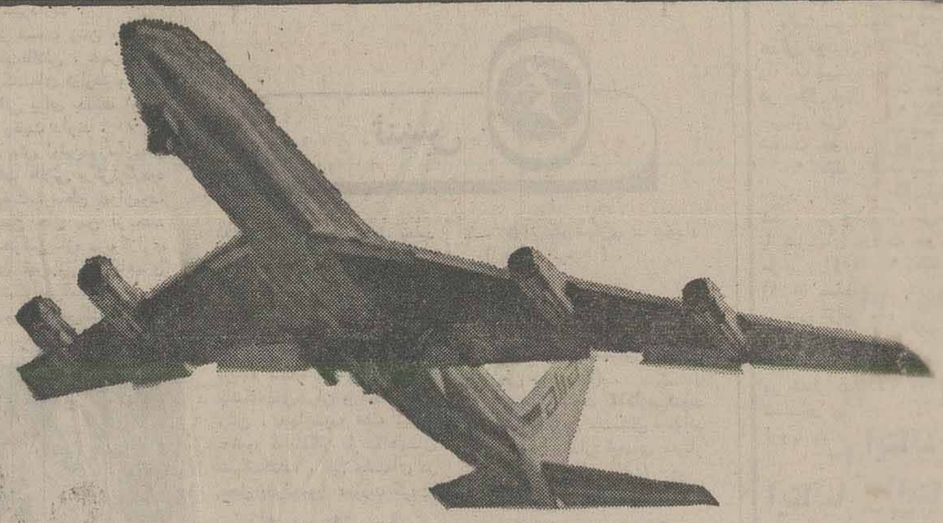

سالروز تأسیس
هواپیمائی کشوری
را صمیمانه تبریک میگوئیم

هواپیمائی اردن هاشمی «عالیا»

alia
THE ROYAL JORDANIAN AIRLINE

جناب آقای حاج منیری

معاون وزارت جنگ و رئیس سازمان

هواپیمائی کشوری

آغاز سی و یکمین سال تاسیس سازمان هواپیمائی کشوری را که یکی از پدیده های

دودمان پهلوی

میباشد تبریک عرض نموده توفیق هر چه بیشتر آن جناب را درراه خدمت به

شاهنشاه آریامهر

وهمیهن عزیز از خداوند متعال مسئلت دارد

شرکت هواپیمائی پارس ار

کنکورد

سریع ترین، مطمئن ترین و عالیترین وسیله سفر

مسافر کنکورد هرگز احساس خستگی نمیکند

وقتی مسافری صبح زود از تهران پرواز میکند صبحانه را در پاریس وناهار را در نیویورک صرف مینماید

دور دنیا را با کنکورد فقط در ۲۴ ساعت میتوان طی کرد

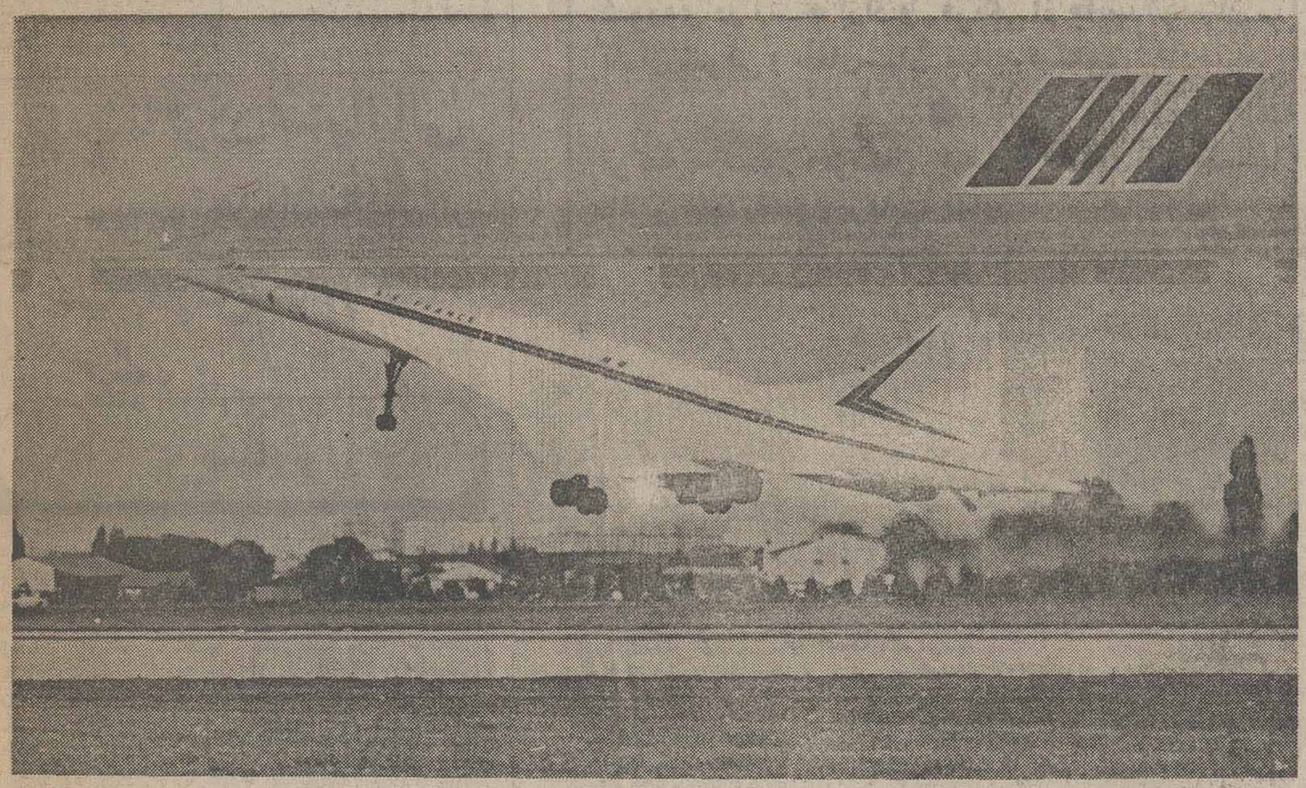

درسال اول خدمت تجارتی خود، هواپیمای مافوق صوت کنکورد ۲۹۰۰۰ مسافر برای شرکت هواپیمائی ارفرانس حمل کرده است. نسبت پرشدن این هواپیما در سه محور پاریس ـ داکار ـ ریو دوژانیرو و پاریس کاراکاس ـ و پاریس واشنگتن ٦١ درصد یعنی بیشتر ازنسبت پرشدن هواپیمای مادون صوت بوده است . این نسبت ۹ درصد بیش از نسبت پیش بینی شده میباشد .

هواپیمای کنکورد مسافت پاریس واشنگتن را در ۳ ساعت و ۵۵ دقیقه بجای ۸ ساعت با هواپیمای مادون صوت طی می‌نماید. این مدت در مورد خط پاریس کاراکاس ٦ ساعت بجای ده ساعت ودر محور پاریس ـ داکار ـ ریو دوژانیرو ۷ ساعت بجای ۱۱ ساعت است. مسافران کنکورد اکثرا مدیران بخش خصوصی ویا دولتی هستند که ۸۰ درصد آقایان و ۲۰ درصد بانوان می باشند.

٦٦ درصد آنها برای انجام امورتجارتی سفر میکنند و ۳٤ درصد هدفهای دیگری دارند .

از هر ٤ مسافر یکی همراه باخانواده خود سفر میکند . از سال اول هواپیمای مافوق صوت نشان داده که هواپیمای بسیار مطمئن است ودر پرواز خود باهیچ مسئله مهمی روبرو نبوده است .

تاخیراین هواپیما در پرواز ها کمتراز ۵ دقیقه بوده و در ۲٤ درصد اوقات هواپیما در راس دقیقه برنامه فرود آمده است .

در مدت یکسال فقط یک پرواز به علل فنی باطل شده است .

به این ترتیب کنکورد مطمئن‌ترین و دقیقترین هواپیمای تجارتی فعلی است که این دو صفت به صفت اصلی یعنی سرعت مافوق‌ـ صوت هواپیما اضافه میشود.

از طول یکسال صدای هواپیمای کن‌کورد از هنگام حرکت ۱۳۰ دسی بل به ۱۱۷ و هنگام فرود به ۱۱۲ دسی بل تنزل داده‌شده است. این صدا درمورد بوئینگ ۷۰۷ ، یکصدوشانزده دسی بل است . به‌این‌ترتیب ادعای کسانیکه میگویند هواپیمای کنکورد یک هواپیمای پرصدا است نقض میگردد .

در مورد فرود درموقعیت‌جوی‌بدکنکورد که دوبار به این‌علت از فرودگاه شارل‌دوگل تغییر جهت داده است توانسته مانندهواپیما های مادون صوت‌بطرزدلخواه درفرودگاهها اضطراری فرودآید .

این هواپیما بیش از آنچه انتظار میرفته دارای امکانات پرواز است و هوا‌ـ نوردی تجارتی مافوق صوت کم‌کم میتواند و باید جاگزین هوانوردی مادون‌صوت شود .

سرویس در کنکورد

مسافری که با هواپیمای مافوق صوت پرواز می‌کند بدون شک قبل از هرچیز به سرعت آن می‌اندیشد . این سرعت نه تنها وقت بیشتری باو میدهد بلکه خستگی‌کمتری نیز برای مسافر در بردارد .

برای اینکه سرعت رسیدن از محل حرکت به نقطه مورد نظر بازهم‌افزایش یابد شرکت ارفرانس محل دریافت بار ودریافت بلیط و پذیرائی قبل از پرواز مسافران و ورود آنها رابطور کلی تغییر داده و به‌این ترتیب مسافر کمتر از نصف وقت معمولی درفرودگاهها به سرمیبرد .

از نظر کیفیت و چگونگی پذیرائی نیز باهواپیماهای معمولی حتی در قسمت درجه ۱ نیز قابل مقایسه نمیباشد .

مهمانداران کنکوردبادقت بسیار زیادی انتخاب شده‌اند . آنها نه تنها به‌پذیرائی به نحو احسن میاندیشند بلکه بااطلاعات‌کاملی که از شهر محل فرود به آنها داده شده است مبدل به یک مامور روابط عمومی نیز گشته‌اند .

کنکورد و آینده

هواپیمای مافوق‌صوت کنکوردکه‌سرعتش بیش از دو برابر سریعترین هواپیمای‌مادون صوت است درسیستم ارتباطات بین قاره‌ای نه یک تحول ساده بلکه انقلابی عمیق‌بوجود آورده است .

امروزه دیگر میتوان صبح از تهران حرکت کرد و کمتر از ۲٤ ساعت بعد با پرواز دور جهان به‌تهران بازگشت . میتوان صبح از تهران حرکت کرد، صبحانه را در پاریس صرف نمود و قبل‌ازناهار به‌نیویورک رسید.

میتوان از اشکالات و ناراحتی های پرواز های مادون صوت که درارتفاع‌بسیار کمتراز کنکوردمیپرند در امان بود و بالاخره به علت عدم تکان در این هواپیما ووجود فشار هوای متعادل میتوان ساعتها سفر کرد بدون آنکه احساس خستگی ناشی از سفرهای هواپیماهای‌جت‌معمولی رانمود.

یکسال خدمت تجارتی ثابت کرده‌است که کنکورد نه تنها هواپیمائی سریع وقابل اعتماد است بلکه محبوبترین وسیله‌ای است که سفرهای خاطره انگیزوروح‌نوازی‌برابرای مسافران خود تامین میکند.

ایران ـ هند ـ شوروی ـ پاکستان در پیکارهای مشت زنی «جام خاورمیانه»

مشتزنان رومانی، آلمان غربی وارمنستان شوروی هم برای دیدارهای دوستانه می آیند

ایران ، در شهریور ماه آینده میزبان مسابقه‌های مشتزنی جام خاورمیانه خواهد بود. فدراسیون مشتزنی ایران اعلام کرد، در این مسابقه‌ها ، تیم های ملی هند ، پاکستان و ایران و منتخب ارمنستان شوروی شرکت میکنند و درعین‌حال امکان آن هم وجود دارد ، که زمان برگزاری مسابقه ها ، به مهرماه موکول گردد .

تیم ارمنستان‌شوروی، علاوه بر شرکت در پیکارهای چهار جانبه ، برای برگزاری یک مسابقه دوستانه به‌ایران‌خواهد آمد.

پیکار دوستانه ارمنستان شوروی ـ تیم ملی ایران، پیش از مسابقه‌های جام خاورمیانه انجام خواهد گرفت ، و سفر این تیم به ایران ، تقریباقطعی شده است .

مشتزنان رومانی ، میهمانان دیگر مشتزنی ما پیش از این جام خواهندبود، و فدراسیون مشتزنی ، طی مکاتبه‌ای که با همتای آلمان غربی خود انجام داده ، میکوشد که پای تیم مشتزنی آلمان غربی را هم به ایران بکشاند ، و ازتجربیات اینان بنفع مشتزنان خودی بهره گیرد.

بدین ترتیب ، تیم مشتزنی‌ما در چند ماه آینده ، به احتمال زیاد به ارمنستان شوروی ، رومانی و آلمان غربی دیدار دوستانه خواهد داشت ، و نیز سه حریف خارجی را هم در چارچوب پیکارهای جام خاورمیانه ملاقات خواهدکرد.

پطروس نازاربیگیان نایب رئیس فدراسیون مشتزنی در گفتگو با خبرنگارما اضافه‌کرد، که چنانچه ورزش مشتزنی بتواند ، سالانه چند تماس بدین قماش ، و یابنحوی‌دیگر با مشتزنی کشورهای مختلف برقرار کند ، می‌تواند در راه بسیج و آمادگی جسمانی بکسورها ، تقویت روحی ، و تجربه اندوزی مشتریان و تجربه‌اندوزی مشتزنان‌نقشی سازنده ایفا کند .

۲۵ خرداد: آغاز دیدارهای ژیمناستیک جام دنیای ورزش

ژیمناستیک

دیدارهای ژیمناستیک جام دنیای ورزش که با تلاش و همکاری فدراسیون ژیمناستیک کشور ، تدارک برگزاریش دیده شده‌است، طبق برنامه تنظیمی هیات برگزار کننده مسابقات ، از چهارشنبه۲۵ خرداد در تهران برپاخواهد شد.

به این منظور تیمهای‌شهرستانی شرکت کننده درمسابقات دوشنبه ۲۳ خرداد وارد تهران میگردندتا پس از گذرانیدن دوره‌ای‌تمرینی‌و استراحت از چهارشنبه رقابت‌های خود را همراه با دیگر شرکت کنندگان تهرانی آغاز کنند .

میهمانان شهرستانی مسابقات ژیمناستیک جام دنیای ورزش از استانهای مازندران ـ خوزستان و فارس میباشند که با تیم های برگزیده پسران و دختران خود به تهران می‌آیند

دیدارها در سالن فرحنازپهلوی استادیوم امجدیه بمرحله انجام درمی‌آید و شرکت کنندگان در چهار گروه سنی تقسیم میگردندتا شانس خودنمائی‌به‌تمامی‌علاقمندان داده شود .

این گروه‌بندی‌ها برای شرکت کنندگان شامل گروه‌های تازه‌کارو مبتدی تا ملی‌پوش و با تجربه میباشد .

یک شناگر زن استرالیائی میخواهد باشنا از «خلیج فارس» عبور کند

شنا

یک شناگر زن صاحب نام استرالیائی بنام «لیندا مگیل» که‌در بازیهای المپیک ۱۹۶۴ توکیو «ژاپن» در رقابتهای شنای زنان «مدال طلا» برای کشورش‌بدست آورد، اعلام کرد قصد دارد«خلیج فارس» را با شنا طی کند و در این‌راه کوسه‌های «خلیج فارس» هم با همه خطرشان قادرنخواهند بود او را از تصمیم‌اش باز دارند !

«لیندا مگیل» که تابحال سه‌بار کانال مانش را با شنا طی کرده است ، در مورد عبور از «خلیج فارس» ابراز داشته که برای اینکار مدت زمان ۱۲ ساعته‌ای در نظر گرفته و اگرچه «خلیج‌فارس» «کوسه» دارد و این‌خودمسئله‌ای خطرناک است ولی با اینحال خانم شناگر استرالیائی ترسی از این ندارد !

فوتبال

جام تخت جمشید در روز یازدهم

پنج‌شنبه ۵ خرداد
- پاس ـ دارائی (۶ بعد ازظهر ـ امجدیه).
- تراکتورسازی ـ راه‌آهن (۵بعد از ظهرـ تبریز) .

جمعه ۶ خرداد
- تاج ـ بانک‌ملی (۶بعد از ظهرـ امجدیه) .
- ملوان ـ هما (۵بعد از ظهرـ بندرپهلوی) .
- سپاهان ـ صنعت‌نفت (۵بعد از ظهرـ اصفهان) .
- ماشین‌سازی ـ ذوب آهن(۵بعدازظهر ـ تبریز) .
- برق ـ نیرو (۵بعد از ظهرـ شیراز) .

یکشنبه ۸ خرداد :
- پرسپولیس ـ شهباز (۶بعداز ظهرـ امجدیه) .

دیدار نورتون الیس

شورای بکس جهانی (سی. بی.و) اعلام کرد کن‌نورتون و جیمی‌الیس دو مشتزن سابق پوست معروف امریکائی می‌بایست با یکدیگر دیدار نمایند تا حریف آینده محمدعلی‌قهرمان دسته سنگین‌وزن جهان‌شد، چه شود!

«سی.بی.و» در این مورد اعلام داشت کن‌نورتون و جیمی‌الیس هردو شایستگی و استحقاق مبارزه کردن با محمد علی برسر تصاحب عنوان قهرمانی جهان را دارند ولی بایستی ابتدا رودرروی هم قرار گیرند ، چرا که هردو مشتزن نمیتوانند با محمدعلی جدال کنند .

کن‌نورتون در حال حاضر در رده‌بندی مدعیان عنوان قهرمانی جهان مکان اول را دارد و جیمی الیس هم درجای دوم است .

کن‌نورتون تابحال سه‌بار با محمدعلی مسابقه داده است که ۲بار پیروزی با محمد علی بوده ویکبار«برد» باکن‌نورتون

جیمی‌الیس چندی پیش پس از مدتها دوری از رینگ بازگشتی دایذیر داشت‌و جورج فورمن را مغلوب کرد .

اولین دوره مسابقات تنیس قهرمانی باشگاه های ایران ـ جام راکت طلائی

از امروز «لیگ تنیس» هم براه می افتد

تنیس

از بعدازظهر امروز (یکشنبه اول خرداد) حرکت تنیس در صحنه دیدارهای اولین دوره مسابقات قهرمانی باشگاههای ایران «جام راکت طلائی» آغاز میشود ، که تیمهای گروه‌دوم مردان تهران و همچنین‌تیمهای زنان رقابت خود را شروع مینمایند .

بازیهای جام راکت‌طلائی که امسال در سطح کشور برپا میگردد ، در گروه مردان‌در دو مرحله مقدماتی و نهائی انجام میگیرد و ضمن اینکه بازیهای زنان دریک مرحله و بشکل دوره‌ای میباشد .

در صحنه مردان ۲۱باشگاه از تهران و شهرستانهاآمادگی خودرابرای حضور دردیدارها ابراز کرده‌اند که ۱۲تیم‌تهرانی و ۹ تیم شهرستانی میباشند.

از تیمهای تهران ، چهار تیم (تاج ـ شاهنشاهی ـ افسر وپاس) که سال پیش مقامهای اول تاچهارم مسابقات قهرمانی پایتخت را بدست آوردند ،از دیدار های مقدماتی‌کنارخواهند بود و ۸ تیم دیگر درقالب«گروه دوم » به رقابت میپردازند که‌از این جمع۲ تیم به مرحله نهائی راه خواهد یافت . ضمن‌اینکه از امروز مسابقات این گروه همراه بازیهای زنان آغاز میشود .

۹تیم شهرستانی نیز از پنج‌شنبه ۱۹ خرداد، بااجتماع درشیراز به جدال میپردازندکه از جمع آنها نیز ۲ تیم برای شرکت در بازیهای مرحله اوج برگزیده میشوند .

۸ تیم در نهائی

مسابقات نهائی از پنج‌شنبه ۲۶ خرداد ماه بین۸تیم انتخاب شده برپا خواهد گردید (٤ تیم اول تاچهارم سال پیش تهران دوتیم اول ودوم مسابقات گروه دوم تهران ـ دو تیم اول ودوم مسابقات انتخابی شهرستانها) که اینان برای تصاحب‌مکانهای اول تا هشتم قهرمانی ایران به مصاف میپردازند .

در قسمت زنان مسابقات جام راکت‌طلائی ، شهرستانیها شرکت کننده‌ای ندارند و شش تیم تهرانی برای بدست آوردن « جام» رقابت دارند .

سال پیش اولین‌دوره‌بازیهای جام راکت طلائی برگزارگردید که مسابقات درسطح تهران‌بود، ولی درعین حال پس از چند سال ، حرکتی تازه دربرگزاری دیدارهای قهرمانی باشگاههای تهران بشمار می‌آمد .

فدراسیون تنیس‌کشورتصمیم گرفت ، جام راکت طلائی را به لیگ سراسری تبدیل نماید که پس از بررسی های بسیار، به انجام اینکار نائل آمد و از امسال تنیس هم صاحب‌لیگ سراسری‌شد.

کارقرعه‌کشی برای تعیین برنامه مسابقات گروه‌دوم‌مردان باشگاههای‌تهران و دیدار های زنان ، چهارشنبه هفته پیش‌با حضور نمایندگان با شگاههای شرکت‌کننده ، طی جلسه‌ای در محل فدراسیون صورت گرفت.

برنامه بازیها

دراولین روزدیدارهای‌مردان چهار مسابقه برگزار میشود و مسابقات زنان نیز بادو دیدار همراه است، که برنامه بازیها باین صورت است .

مردان گروه دوم
- باشگاه نفت ـ شهریار (زمین‌مرکزی) .
- آب تهران ـ باشگاه هما (زمین شماره ٦) .
- مازیار ـ دانشگاه تهران (زمین شماره ۱۱) .
- بانک مرکزی ـ شهداد (زمین شماره ۵) .

زنان
- باشگاه شاهنشاهی ـ تاج (زمین شماره ٤) .
- دانشگاه تهران ـ مازیار (زمین شماره ۳) .

بازیها ساعت ٤آغازمی‌شوند وجالب‌ترین جدال میتواند پیشاپیش دیدار تیمهای مازیار ودانشگاه تهران باشد.

شانس « مازیار»

مازیار بامرجان اسکوئی و پروانه خیل‌تاش (فینالیستهای جام دنیای ورزش) باامید فراوان به دیدار دانشگاه‌تهران که فرح‌هداوند ومریم اخوی را در اختیار دارد، می‌آید.

ضمن اینکه «مازیار» بااینو مهره‌اش دریک حساب کلی از شانسهای قهرمانی نیز بشمار است .

مسابقه‌هردوتیم شامل‌دوبازی انفرادی و یک بازی دوبل‌است که سرنوشت هر مسابقه باین ترتیب باسه دیدارتعیین‌میشود .

پروانه خیل‌تاش

مرجان اسکوئی

مسابقه های قهرمانی کشتی آزاد وفرنگی اروپاجمعه در شهر بورسای ترکیه آغاز میشود

شوروی، ارباب بزرگ کشتی جهان در پی افتخاری تازه

شوروی در رشته آزاد و فرنگی از جانب لهستان ـ آلمان شرقی و بلغارستان تهدید میشود

●

ترکیه ، کشور میزبان مسابقه ها دور از سالهای طلائی خودنقشی دررقابت ندارد

از بعدازظهر جمعه این‌هفته شهر ساحلی بورسا در ترکیه شاهد آغاز مبارزات کشتی قهرمانی اروپا در رشته های فرنگی و آزاد خواهد بود.

با این که قبلا شهر«ازمیر» برای این مهم انتخاب شده‌بود، ترکها باتوجه به فاصله‌موجود، شهر«بورسا»رابرای این‌مسابقه ها «نامزد» کردند که از بعداز ظهر جمعه ٦ خرداد ماه‌مبارزات قهرمانی‌قاره اروپا دراین شهر آغاز میشود.

شوروی اردیب بزرگ کشتی جهان ، درقاره اروپا بیرحاکم بلاتردید بحساب میایدومردان بزرگ ونامور تیم روسی ازجمله بزرگان این مسابقه ها بشمار میایند.

شوروی که سال گذشته‌در «لنین‌گراد » درهردو رشته‌آزاد وفرنگی بمقام قهرمانی رسید، این‌بار نیز امید اول قهرمانی بحساب میاید.

در کشتی فرنگی تیمهای لهستان ـ آلمان شرقی ـ بلغارستان و دیگر کشور های بلوك شرق در کمین شورویها نشسته‌اند ولی در رشته آزاد شانس بلغارستان‌بیش‌ازدیگران برای رسیدن بمقام نیابست قهرمانی است .

مسابقه های کشتی‌فرنگی در روز های ٦ـ۷و۸ خرداد ماه برگزار میشود و دیدار های کشتی آزاد یلافاصله در پایان رشته فرنگی در روزهای ۹ـ۱۰ و ۱۱خردادماه‌برگزار میگردد.

شوروی‌که دراین مسابقه اکثر یاران‌المپیکی رادرخدمت نخواهد داشت ، امید های مسابقه های قهرمانی جهان را در این میدان بمحل آزمایش خواهند گذاشت .

و تقریب می توان گفت با توجه به نمایش نفرات روسی اسکلت تیم قهرمان جهان را شناسائی کرده.

نظیر شوروی بنظر میرسد که اکثر تیم های حاضر در «بورسا» با مهره های تازه‌ای بمیدان بیایند که‌در حقیقت‌نفرات تازه امید های کشور ها برای بازیهای المپیك آینده‌هستند.

ترکیه کشور میزبان که آخرین درخشش آنها درصحنه جهانی بسال ۱۹۷٤ مربوط می شود، سال پیش در لنین‌گراد کارنامه‌ی تاریکی‌داشت‌وباتوجه به‌این که ترکها دراین چند ساله بعوض پیشروی ، نزول نشان داده‌اند باید گفت دراین میدان نیز شانس‌چندانی‌ندارند.

مگر آنکه ضعف تیم های میهمان که ناشی ازدگرگونی کلی در نزد آنها خواهد بوددر کنار امتیازات خانگی شرائط تازه‌ای برای آنها خلق کند.

ترکها باتوجه‌به همین‌عوامل در سال ۱۹۷٤ درپی شوروی‌ـ بلغارستان بمقام سوم جهان رسیدند ولی در سال ۱۹۷۵ تا رده چهاردهم ! نزول کردند.

بهمین خاطر است که‌تردید برای درخشش نسبی ترکها نیز باقی است .

هرچند که در جام اخیر دانکولف « رشید قره‌باجاق » بمقام قهرمانی و کسب مدال‌طلا نائل شدولی‌باشناخت‌خصوصیات او باید گفت قره‌باجاق چندان شانسی برای قهرمانی در جمع غولهای اروپائی ندارد.

بهرشکل با این خصوصیات باید به استقبال این مسابقت رفت و اوج‌آنرا در رشته‌فرنگی که همه قدرتهای بزرگ جهان در آن اجتماع دارند جستجو کرد.

۸ مشت زنی هفتگی تهران به ۳۰ خرداد موکول شد

بوکس

مربیان مشتزنی باشگاه ها ، تقاضای تعویق مسابقه های هفتگی تهران را کردند و فدراسیون مشتزنی ، که‌مرصد بود، تا در هفته جاری، نوار افتتاح مسابقه‌ها را قطع کند، دیشب جلسه کرده ، تصمیم گرفت که مسابقه‌ها را به آخر خرداد موکول کند .

باشگاههای تهران که اغلب مشتزنان‌شان را دانش آموزان دبیرستانها تشکیل میدهند، و نیز مربیان این باشگاه‌ها ، متفق‌القول از فدراسیون خواستند ، که تاپایان‌امتحانات نهایی، مسابقه‌ها را برگزار نکند، و چون تقاضای‌شان ، منطقی و اصولی بود، در جلسه دیشب پذیرفته شد .

فدراسیون مشتزنی ، طبق برنامه قبلی خود، قرار بود ، که از روز دوشنبه ـ فردا ـ مسابقه‌های هفتگی تهران را در سالن بکس امجدیه برگزار کند، ولی بدین ترتیب ،تاچهار هفته دیگر، قادر به افتتاح‌این مبارزات نخواهد بود .

در مسابقه‌های هفتگی تهران هر روز دوشنبه مشتزنان شرکت کننده در چهار وزن ، نبرد خواهند کرد، ومسابقه‌ها خارج از حالت پیکار های باشگاهی خواهد بود.

مقررات مبارزات چنین‌است، که‌چون قانون مشتزنی‌آماتور اجازه نمیدهد ، که یک‌مشتزن در یک هفته ،یک مسابقه‌رسمی بدهد ، مشتزنان ، دو هفته به دو هفته وارد رینگ مبارزه میشوند : «برندگان یک هفته، با برندگان هفته دیگر ـ و بازندگان یک هفته، با بازندگان هفته دیگر».

طبق برنامه ، همچنین سعی خواهد شدکه مشتزنان‌ملی‌پوش رویاروی مشتزنان نوپا و مبتدی قرار نگیرند ، وحتی‌ـ الامکان ، با همدیگر ـ و یابا حریفانی قدر و در خور احتساب رویاروی ایستاده ، جدال نمایند .

۶۳ میلیون تومان برای پخش تلویزیونی

ایستگاه فرهنگی‌تلویزیون ژاپن ، با ارائه یک پیشنهاد شگفت‌انگیز به مقامات برگزار کننده بازیهای‌المپیک سال ۱۹۸۰در مسکو ،حاضر شده است برای داشتن امتیاز پخش تمامی مسابقه های بازیهای المپیک آینده در سراسر ژاپن ، مبلغ۶۳ میلیون تومان به کشور شوروی بپردازد.تلویزیون فرهنگی ژاپن تصمیم داردر صورت بدست آوردن این امتیاز ، خودبا دیگرایستگاه های فرستنده تلویزیونی ژاپن ، برای فروش بعدی‌به آنها ، وارد معامله‌شود!

نخستین برنامه امسال کاراته

در شرایطی که دو ماه از آغاز سال میگذرد ، و ازفعالیت های مسابقه‌ای کاراته چیزی بچشم نمی‌آید ، تربیت بدنی دانشگاه ملی ، نخستین نشانه های تلاش و کوشش مستمر و مداوم خود را با برگزاری یک مسابقه توجیهی ونمایشی کاراته به منصه ظهور می ـ رساند .

روز سه‌شنبه ـ پس‌فردا ـ کاراته‌کاران کمربند سیاه ، قهوه‌ای و سبز انجمن کاراته دانشگاه ملی ، در سالن‌تربیت بدنی دانشگاه گرد آمده . به اجرای نخستین برنامه‌ی کاراته در سال ۲۵۳۶ دست خواهند زد .

این برنامه برخلاف مسابقه های جاری کاراته ، صامت نخواهد بود ، و هر حرکت گروه کاراته کاران ـ چه انفرادی ، و چه دستجمعی ـ توأم با توضیحاتی خواهدبود که البته این ابتکار ، صرفا بخاطر توجیه «کاراته واقعی»به تماشاگران است وزدودن‌برخی پنداشت‌های نادرست‌از ورزش کاراته ، که در اذهان عده‌یی جا خوش کرده است .

این برنامه توجیهی ، مدت یکساعت ادامه خواهد داشت: ساعت ٤تا۵ بعد از ظهر سه‌شنبه» .

جودوکاران روس قهرمان شدند

امسال عنوان قهرمانی‌مسابقات جودو اروپا را شوروی تصاحب کرد ، روسها در جدال فینال ۲ـ٤ فرانسه را شکست دادند و مدال طلا را بدست آوردند .

دیدارها در شهر «لودویگ شافن» آلمان غربی برپا بود و درپایان پیکارها رده‌بندی باین شکل اعلام گردید :۱ـشوروی ۲ـ فرانسه ۳ـ آلمان شرقی٤ـ لهستان ۵ـ بلژیک ٦ـسوئیس.

یکی از دیدارهای حساس‌اخیر کشتی‌فرنگی‌جهان در ۵۷ کیلو بین دوقهرمان جهان و المپیك می‌دشدکه بنظر میرسد اگرهر دوتن‌در «بورسا» حاضر شوند دیداری انتقامی برگزار کنند. فارگات موستافین قهرمن ۵۷ کیلوی شوروی که‌در مینمك باشکست پرتی‌اوکولای فنلاندی در فینال بمقام قهرمانی رسید، در مونترال باشکست از حریف فنلاندی سوم شد. حالا در «بورسا» دیدار سوم این دومی تواند یك مبارزه حساس بین‌دو بزرك ۵۷ کیلوی کشتی فرنگی جهان باشد .تصویر ازپیروزی موستافین در مسابقه های ۱۹۷۵ جهان برابر حریف فنلاندی حکایت میکند.

اخبار کوتاه

«بوئنت» جام حذفی هلند را تصاحب کرد

«اف. سی. توئنت » جام حذفی فوتبال باشگاه های‌هلند را تصاحب‌کرد،حریف «توئنت» در جدال فینال ، تیم دسته‌دوم «پی.ئی.سی» بود که ۰ـ۳ شکست خورد.

۹۰ دقیقه وقت قانونی این دیدار بدون گل به آخر برده شد و در وقت اضافی،توئنت با شلیکهای دروست (۹۵) . موهرن (۱۰٤سینالتی)و بورینگ (۱۰۹) صاحب سه گل شد .

باین ترتیب،توئنت،باتصاحب جام حذفی هلند ، درعین‌حال این شانس را بدست آورد تا در شمار شرکت کنندگان در مسابقات جام حذفی باشگاه‌های اروپا باشد .

ایتالیا ، برزیل را برد

تیم بسکتبال مردان ایتالیا درجریان تورنمنت بین‌المللی‌که در شهر «جنوآ»ی این کشور برپاست ، ۸۱ـ۱۰۰ تیم برزیل را شکست داد .

وقت اول بازی ٤۲ـ۵۰ به سود تیم ایتالیا بود.

شکست قهرمان جهان

در نخستین مرحله سومین دوره مسابقات بولینگ‌قهرمانی زنان جهان که در شهر «وورتینگ» نیوزیلند برپا گردیده است ، «السی ویلکی» بولینگ‌باز نیوزیلندی که‌عنوان قهرمانی جهان را در اختیار دارد شکست خورد !

و حادثه‌آفرین روزاول«هان گوردون» از اسرائیل بودکه‌با حساب ۱٦ـ۲۲ قهرمان جهان‌را مغلوب خود ساخت .

ساندرلندهم به‌دسته دوم‌رفت

بدنبال توتنهام، تیم ساندرلند هم به جمع سقوط کنندگان به گروه دوم فوتبال باشگاه‌های انگلستان ملحق شد .

ساندرلند در جدال‌باآورتون ۰ـ۲ شکست خورد و این ضربه نهائی برای خارج شدنش از جمع تیمهای گروه اول انگلستان بود.

ضمن اینکه تیمهای کاونتری وبریستول‌سیتی هم که‌درمعرض سقوط قرار داشتند باتساوی ۲ـ۲ برابر هم ،هردو در گروه اول باقی ماندند .

مکزیك مغلوب اسرائیل شد

در مسابقات‌بین‌المللی‌بسکتبال که در تل‌آویو پایتخت‌اسرائیل برگزار میشود تیم ملی‌اسرائیل با یک شوت برتری تیم‌مکزیک را مغلوب کرد.

وقت اول مسابقه ضمن رقابت فشرده دو حریف با تساوی ٤۷ـ٤۷ به آخر رسید و در آخر ٤۰دقیقه‌وقت‌مسابقه اسرائیل ۹٤ـ۹٦ پیروز شد .

سازمان توریستی و مسافرتی کاراولا
با نهایت خوشوقتی آغاز سی و یکمین سال بنیانگزاری
سازمان هواپیمائی کشوری
را صمیمانه تبریک گفته پیشرفت و گسترش این سازمان
را زنده و فعال را آرزو مینماید .

حرفهائی از آن سوی سیم

شکلات خودرا با «اطلاعات» درمیان بگذارید

تلفن : ۳۲۰۰۲۷ هر روز باستثنای (پنجشنبه‌ها) از ساعت ۵ونیم تا هشت بعداز ظهر .

★ **سید حسین حسینی**
مامور کنترل خط اتوبوس رانی هستم ، خواستم از مسئولان شرکت واحد سئوال کنم ، ما کنترلچی های این شرکت زیر نظر چه کسی باید انجام وظیفه‌کنیم و یک کارمند در روز باید چند ساعت کار کند ؟ مادر روز ۹ ساعت و نیم کار میکنیم در حالی که اضافه کار منصفانه‌ای بما پرداخت نمیشود.

★ **خانم افشار**
در بیمه خدمات اجتماعی شاهنشاهی به پزشک‌مراجعه کردم و متوجه شدم که پزشک نسبت به بیماران‌بیمه شده بابی‌اعتنائی رفتارمیکند علت را پرسیدم : مدت‌دوماه است که حق ویزیت مرا پرداخت نکرده‌اند .

★ **محمود صابری**
شهرداری منطقه ٤ مدت دو سال پیش پیاده‌رو های خیابان نواب جنوبی راکند، باین منظور که آنجا را درختکاری کند . اما نه‌تنها پیاده‌روها رادرختکاری‌نکرد بلکه حتی جاهای کنده شده را پر و اسفالت هم‌نکرد.

★ **محمد قنبریان**
دیپلمه های هنرستان مخابرات در انتخاب رشته دانشگاهی سرگردانند ، با وجود آنکه حدود ده دوره از هنرجویان از هنرستان مخابرات در رشته های باسیم‌وبی‌سیم فارغ‌التحصیل شده‌انداماتاکنون درانتخاب رشته دانشگاهی سرگردان هستند .از مسئولان‌مربوط تقاضا داریم قبل از آزمون همگانی سال جاری فکری بحال ما بکنند .

★ **رضا خیرخواه**
دانشجوی رشته زبان هستم و تازگی دچارآلرژی شده‌ام . به کلینیک مراجعه کردم و با اینکه دفترچه‌بیمه هم دارم اما اخیرا این کلینیک با سازمان خدمات درمانی قرار داد خود را فسخ کرده و چون این‌تنها کلینیک آلرژی است نمیدانم تکلیف من چیست ، زیراهر واکسن آلرژی ۵۰ تومان است.

برای ادامه تحصیلات

دیپلمه‌های فنی مخابرات راه بجائی ندارند

دیپلمه‌های فنی که از هنرستان مخابرات ایران وابسته به‌موسسه عالی آموزش ارتباطات وزارت پست وتلگراف وتلفن‌فارغ‌التحصیل شده‌اند برای ادامه تحصیل بلاتکلیف مانده‌اند چون بهیچیک از دانشکده‌ها و دانشگاهها و موسسات عالی آموزشی‌راه‌ندارند.

تاکنون درحدود دهدوره‌دوساله ازهنرستان مخابرات‌ایران گذشته است که در هر دوره ۱۵۰ نفر دیپلمه فنی از این هنرستان فارغ‌التحصیل شده‌اند و ده‌ای‌از آنها در شرکت مخابرات مشغول کار میباشند.

اما هرسال گروهی از آنها پس از گذراندن آزمون همگانی بهریک از انستیتوها ، موسسات عالی آموزشی و دانشکده‌های‌فنی وعلمی وصنعتی مراجعه کرده‌اند از ثبت‌نام آنها خودداری شده است ...

ارزش‌تحصیلی فارغ‌التحصیلان هنرستان مخابرات ایران طبق ماده هفتم اساسنامه مصوب‌نودو نهمین جلسه شورایعالی آموزش‌و پرورش‌مورخ۲۸ر۸ر۱۳۵۱ معدل پایان تحصیلات کامل متوسطه‌فنی میباشد و طی مکاتباتی که بعمل آمده وزارت علوم پاسخ داده‌است که این فارغ‌التحصیلان پس از انجام خدمت وظیفه و استخدام شرکت مخابرات اجازه شرکت‌در مسابقات ورودی و ادامه تحصیل در انستیتوها و دانشکده‌های فنی از جمله دانشکده علم و صنعت را خواهند داشت ...

اما متاسفانه هنوز دیپلم فنی هنرستان مخابرات و اصولادوره تحصیلات فنی در این هنرستان که مورد تائید آموزش و پرورش میباشد در وزارت علوم وآموزش عالی ارزشیابی نشده و در شرایط پذیرش آموزش عالی شناخته نمی شود .

حتی موسسه عالی آموزش ارتباطات برای دوره چهار ساله مهندسی‌ارتباط فقط دیپلمه ریاضی می‌پذیرد و از ثبت‌نام دیپلمه‌های هنرستان مخابرات که وابسته به آن است‌خودداری می‌کند. امسال دانشکده علم‌وصنعت در صفحه ۷۷ دفترچه راهنمای داوطلبان ورود به آموزش عالی در سال تحصیلی ۳۷ـ۳۶ قید کرده که بیست‌درصد از ظرفیت رشته‌های مهندسی برق‌روزانه‌وشبانه‌خود را به دیپلمه‌های‌فنی که‌عنوان عمومی برق (الکترونیک) و برق (الکتروتکنیک) دارند اختصاص داده است . در صفحه ۱۶۳همان دفترچه در ردیف هفتم عنوان عمومی دیپلمه برق (الکترونیک) برای‌دیپلمه‌های هنرستان‌مخابرات در رشته‌های باسیم و بی‌سیم صریحا ذکر شده است . باین کیفیت دانشکده علم‌وصنعت قاعدتا باید از دیپلمه های فارغ‌التحصیل هنرستان فنی مخابرات ایران در صورت قبول شدن آنان درآزمون همگانی ثبت‌نام نماید و به آنها حق انتخاب رشته تحصیلی بدهد.

ولی روز۲۳ فروردینماه امسال هنگامیکه‌عده‌ای‌ازمافارغ‌التحصیلان این هنرستان پس‌از قبولی در آزمون همگانی برای ثبت‌نام در دانشکده علم و صنعت مراجعه کردیم‌مسئول‌امورمربوط ازثبت‌نام‌ما باین‌عنوان که دانشکده علم و صنعت‌دیپلمه‌های‌هنرستان‌مخابرات را نمی‌پذیرد، خودداری نمود .

از مسئولان و متصدیان امر در وزارت علوم و آموزش عالی، وزارت پست و تلگراف و تلفن وزارت آموزش‌وپرورش وسازمان سنجش‌درخواست داریم‌دراینمورد اقدام مقتضی وفوری معمول دارند و ترتیبی دهد که بیش از این سرگردان نشویم و بتوانیم بجای تغییر رشته و تغییر شغل در انتخاب رشته‌های تحصیلی نظیر برق و الکترونیک که از رشته‌های فنی مطلوب و موردنیاز شرکت مخابرات است بتحصیلات عالی خود بپردازیم...

محمد قنبریان وحدود یکصد امضای دیگر

خوانندگان مینویسند

وام تحصیلی

مسئولین انستیتو تکنولوژی ایرانمهر قبل از اینکه اعلام کنند چه کسانی صلاحیت گرفتن کمک هزینه و وام تحصیلی رادارند از همه آنهائی که معدل ۱۲ به بالا دارند ، یک تعهدنامه و یک عکس میگیرند .

محمد ـ د

نرخ تاکسی

نفر دومی که سوار تاکسی میشود چه گناهی کرده که باید ۵ ریال اضافه بپردازد ، بعنوان مثال : وقتی در رقم ۱۱ ریال مسافر دوم سوار شد و نفر اول و دوم در رقم ۲۰ ریال پیاده شدند ، راننده تاکسی از نفر اول ۲۰ ریال و از نفر دوم هم ۲۰ ریال میگیرد در حالی که نفر اول ۱۵۰۰متر بیشتر از نفر اول از تاکسی استفاده کرده است ، چرا اتاق اصناف ومرکز بررسی قیمت ها در مورد جلوگیری از این اجحاف اقدام نمیکنند ؟

سید محمد عبداله نژاد

مشکل شرط سنی

شرط سنی دیپلمه ها را در انتخاب رشته حذف کنید ، زیرا عده‌ای از دیپلمه‌ها که مشتاق ادامه تحصیل‌هستند با این مشکل‌از تحصیل محروم‌میشوند. مثلا دانشکده خلبانی هواپیمائی ملی شرط سنی را حداکثر ۲۲ سال اعلام کردموخودبخود عده‌ای از گذراندن دوره تحصیل این دانشکده محروم میشوند .

فتح‌اله نوری ویزر

آبیاری درخت

ساکن ۸ متری چهارم پمپ بنزین ایستگاه قاسم آباد «تهران نو» هستم. این ۸متری بیش از ۲۰۰ اصله درخت دارد و مطلقا شهرداری درختان را آبیاری نمیکند و تاکنون چند اصله از درخت ها خشک شده است ، موضوع دیگر اینکه نبش این ۸ متری یک تیر سیمان برق براثر برخورد اتومبیل کج شده و وضع خطرناکی را بوجود آورده‌است .

نعمت‌اله ابوالحسنی

ترانه‌های قشقایی

ترانه‌های ترکی قشقائی مانند سایر ترانه‌های محلی کشورمان از اصالت و گیرائی خاصی برخوردار است ، اما رادیو تلویزیون ملی‌ایران در برنامه ترانه‌های محلی خود همه نوع ترانه محلی راپخش میکند، بجز ترانه‌های محلی قشقائی .

اگر قرار باشد موسیقی‌ها و ترانه‌های محلی کشورمان شناسانده شود حداقل باید همه آنها را شناساند و در پخش و شناسائی آنها ضابطه‌ای را رعایت کرد .

گردانندگان برنامه آوازها و ترانه‌های محلی تا آنجا که برایشان مقدور است وامکان‌دارد ترانه‌های‌آذربایجانی وگیلانی پخش می‌کنند و تنها در بعضی موارد به سراغ سایر ترانه‌های محلی می‌روند و تا آنجایی که من اطلاع دارم یکبار هم نشده در پخش ترانه‌های قشقائی اقدام کنند.

غلامعلی چریکی ـ گچساران

جنبش ملی‌نیکوکاری دنبال وضع عوارض‌نیست

در شماره ۱۵۳۱۲ آن روزنامه (سه‌شنبه ۲۷ اردیبهشت ماه) زیر سرنامه‌ی تقدیر از وابستگان جنبش ملی نیکوکاری نوشته شده بود که از هر زائر بیت‌الله‌الحرام یکهزارریال برای کمک به جنبش ملی نیکوکاری گرفته خواهد شد .

سپاسگزار می‌شود، اگر دستورفرمایند این نوشته‌ی‌کوتاه در روزنامه اطلاعات چاپ شود : جنبش ملی نیکوکاری ، به هیچ روی دنبال وضع عوارض و یا دریافت عوارض نیست ، زیرا که اگر چنین کند ، از هدف های خود روی گردانیده است . در یکی از نشست های دومین همایش ، حجت‌الاسلام انصاری ارائی پیشنهاد کرد که زائرانی که به خانه‌ی خدا می‌روند، می‌توانند هریک باپرداختن یکهزار ریال به حساب جنبش ملی نیکوکاری،به‌زیارت خانه‌ی دل‌ها نیز بروند.

ابوالقاسم پرتواعظم
مشاور عالی سازمان شاهنشاهی خدمات اجتماعی

آگهی‌های رسمی شرکتها: ● تاسیس شرکتهای جدیدالتاسیس ● تغییرات اساسنامه شرکتها ● افزایش سرمایه ● تصمیمات جدید ● انحلال

آگهی تغییرات شرکت سهامی خاص دبیای تبتیات ثبت شده بشماره ۲۱۱٤٦

باستنادصورت جلسه مجمع‌عمومی عادی بطور فوق‌العاده شرکت مذکور مورخ۱۱ر۱ر۳٦ تصمیمات زیر اتخاذ گردید آقای نصرت‌اله اقبالی بسمت رئیس هیئت‌مدیره آقای مهرداد اقبالی بسمت‌نایب‌رئیس هیئت‌مدیره وآقای بهمن اقبالی بسمت مدیرعامل وعضو هیئت‌مدیره برای‌مدت دوسال انتخاب شدند و امضاء کلیه‌اوراقو اسناد مربوط بشرکت از قبیل چکو سفته و برات وقرارداد های تعهدآور واسناد رسمی باهریك از اعضاء هیئت‌مدیره منفردا وبا مهرشرکت میباشد.
م‌الف ٤٦٣٦

مدیرکل ثبت‌شرکتهاومالکیت صنعتی ـ یحیی‌مدنی

آگهی تغییر محل شرکت سهامی خاص ای‌تونك‌ایران ثبت شده بشماره ۱۲۹۲۲

طبق صورت‌جلسه مورخ۱۱ر۲ر۲۵۳٦ هیئت‌مدیره شرکت‌مذکور مرکز اصلی شرکت‌به‌خیابان ثریاشماره ۸طبقه سوم منتقل گردید.
م‌الف ٤۷۰۷

مدیرکل ثبت‌شرکتهاومالکیت صنعتی ـ یحیی‌مدنی

آگهی تصمیمات در شرکت سهامی خاص سامیانك طایر ثبت شده بشماره ۲۰۷۸٦

باستناد صورت‌جلسه مجمع‌عمومی عادی مورخ۱۱ر۲ر۲۵۳٦ بانوان لیلاژدری و بیکتوریااخوان وآقایان محمدعلی فارابی ویوسف اخوان و آقای کی‌هان چه بسمت اعضاء هیئت‌مدیره برای مدت دوسال‌انتخاب شدند و بموجب صورت‌جلسه‌هیئت مدیره مورخ۱۱ر۲ر۲۵۳٦ خانم بیکتوریا اخوان بسمت رئیس‌هیئت‌مدیره وآقای یوسف‌اخوان بسمت نایب رئیس هیئت‌مدیره وآقای‌محمدعلی‌فارابی بسمت مدیرعامل‌شرکت انتخاب شدندو حق‌امضاء کلیه‌چکها وسفته‌ها وبروات وسایر اوراق مالی‌و تعهدآور شرکت‌وافتتاح حساب دربانکهاو صدورظهر نویسی‌به امضاء آقای محمدعلی فارابی مدیر عامل وبانو بیکتوریا اخوان رئیس هیئت‌مدیره ویاآقای یوسف‌اخوان نایب‌رئیس هیئت‌مدیره متفقا وبا مهرشرکت معتبر خواهدبود،ولی مکاتبات عادی شرکت‌فقط با امضاء مدیر عاملو مهرشرکت معتبرخواهدبود.
م‌الف ٤۷۱۲

مدیرکل ثبت شرکتهاو مالکیت صنعتی ـ یحیی‌مدنی

آگهی شرکت گایداسمیت اینترنشنال (سهامی‌خاص) ثبت شده بشماره ۲۰۳۰۲

برابر صورت جلسات مجامع عمومی عادی بطور فوق‌العاده و فوق‌العاده و هیئت مدیره شرکت گایداسمیت اینترنشنال (سهامی خاص) مورخ ۱۰ر۲ر۲۵۳٦ تغییرات زیر در شرکت صورت گرفت :

۱ـ والاگهر شهرام پهلوی‌نیا ـ آقای دکتر مهدی‌مشایخ‌اسمیت اینترنشنال اینک با نمایندگی آقای رابرت هیوز و آقای آلفرد کایت با کلیه اختیارات مندرج‌دراساسنامه شرکت برای مدت دو سال به سمت اعضاء هیئت مدیره شرکت‌انتخاب شدند که والاگهر شهرام پهلوی‌نیا رئیس هیئت مدیره آقای دکتر مهدی مشایخ نایب رئیس هیئت مدیره و آقای آلفردکایت مدیر عامل شرکت میباشند .

۲ـ آقای جودی گراهام بسمت قائم مقام مدیر عامل شرکت انتخاب گردید و نامبرده در غیاب مدیر عامل شرکت دارای کلیه اختیارات مدیر عامل بوده و میتواند متفقا با والاگهر شهرام پهلوی‌نیا یا متفقا با آقای دکتر مهدی مشایخ کلیه اسناد و مدارک تعهدآور شرکت همچنین کلیه چک ها ـسفته ها ـ بروات ـ قرارداد ها و غیره را امضاء نماید.

۳ـ جمله زیر به ماده ٦۷ اساسنامه شرکت اضافه گردید:
« ولی تا اول‌ماه مه سال ۱۹۸۲ کلیه شود شرکت فقط بین صاحبان سهام طبقه الف تقسیم خواهد شد .»
م‌الف ٤۷۱۱

مدیر کل اداره ثبت شرکتها و مالکیت صنعتی‌ـیحیی‌مدنی

آگهی تغییرات شرکت سهامی خاص ساختمان های کشوری ثبت شده بشماره ۱۱۵۱

باستناد صورت جلسات مجمع عمومی فوق‌العاده و هیئت مدیره مورخ ۱۸ر۱۲ر۳۵ اولا آقایان مهندس بهرام داویدخانیان و بابکن پزشکیان و طوماس طوماسیان‌و مهندس واهمداویدخانیان بسمت اعضاء اصلی هیئت مدیره‌و آقایان خسرو ابتهاج و آرمن پزشکیان به سمت اعضاء علی البدل برای مدت دو سال انتخاب شدند ثانیا روزنامه اطلاعات جهت‌درج آگهی های شرکت تعیین شدند ثالثا آقای بهرام داویدخانیان به سمت رئیس و آقای بابکن پزشکیان بسمت منشی و آقای طوماس طوماسیان به سمت نایب رئیس‌هیئت مدیره و آقای قاسم طاهری بسمت مدیر عامل تعیین شدند و کلیه اسناد و تعهدات و چک ها و سفته ها و قرارداد ها و کلیه اوراق تعهد آور با امضاء مدیر عامل و درصورت‌غیبت مدیر عامل با امضاء رئیس هیئت مدیره یا هریک از اعضاء هیئت مدیره منفردا معتبر خواهد بود ضمنا اختیاراتی به‌شرح مندرج در صورتجلسه هیئت مدیره و مدیر عامل‌تفویض گردید.
م الف ٤٦۳۷

مدیر کل ثبت شرکتها و مالکیت صنعتی‌ـ یحیی مدنی

آگهی تاسیس شرکت سهامی‌خاص هاربور

خلاصه اظهارنامه و اساسنامه شرکت :شرکت سهامی‌خاص هاربور که‌در تاریخ۱٤ر۲ر۲۵۳٦ تحت‌شماره ۲۸٤٤۷ دراین‌اداره به ثبت رسیده ودرتاریخ۱٤ر۲ر۲۵۳٦ ازلحاظ امضاء ذیل ثبت تکمیل گردیده برای اطلاع عموم درروزنامه رسمی وروزنامه کثیرالانتشار اطلاعات آگهی میشود :

۱ـ موضوع شرکت:اجرای کلیه‌امور مربوط به مقاطعه‌کاری راه‌و ساختمان، تاسیسات کارخانه، سد، پل،تونل، آپارتمان سازی‌خریدو فروش زمین ساختمان وکلیه امور بازرگانی مربوط به‌موضوع‌شرکت.

۲ـ مدت شرکت: ازتاریخ ششماردیبهشت‌ماه ۲۵۳٦ بمدت‌نامحدود.

۳ـ مرکز اصلی شرکت :تهران خیابان آبان جنوبی شماره۳

٤ـ سرمایه شرکت :مبلغ سه میلیون ریال منقسم به سیصدسهم ده‌هزارریالی بی‌نام.

۵ـ اولین مدیران ودارندگان حق‌امضاء: بانو میناصرابی وآقایان مهندس هوشنك دریابیگی وعلی‌اصغر یاسمی مدیران شرکت‌میباشد.

٦ـ اختیارات مدیرعامل: آقای مهندس هوشنك دریابیگی‌مدیرعامل شرکت وحق امضاء درکلیه اوراقو اسناد چك‌و سفته وبرات قرارداد ها بامدیر عامل ورئیس هیئت‌مدیره متفقا وبامهرشرکت میباشد.

۷ـ بازرس اصلی وعلی‌البدل: آقای یوسف‌آخوندزاده بازرس‌اصلی وآقای جهانگیر جهانگشا بازرس‌علی‌البدل شرکت میباشد.
م‌الف ٤۷۱۰

مدیرکل ثبت شرکتهاو مالکیت صنعتی‌ـ یحیی‌مدنی

آگهی تغییرات شرکت سهامی خاص مك‌کو ثبت شده بشماره ۱۷۹٦۹

باستناد صورت‌جلسه مورخ ۱٦ر۱ر۲۵۳٦ شرکت‌مذکور ۱ـ ترازنامه سال ۲۵۳۵ شرکت بتصویب رسید.۲ـ آقایان محمد لسانی بسمت بازرس اصلی و محمود خواجوئی کرمانی بسمت بازرس‌علی‌البدل برای مدت یکسال انتخب گردیدند ۳ـ روزنامه اطلاعات جهت درج آگهی های شرکت تعیین گردید.

٤ـ آقایان دکتر سید محمد طبی ،ایرج انصاری وبانو پریدخت شاه‌نظر بسمت اعضاء هیئت‌مدیره برای مدت دوسال انتخاب‌گردیدند و بموجب‌صورت جلسه مورخ۱۷ر۱ر۲۵۳٦ هیئت‌مدیره آقایان ایرج انصاری بسمت رئیس، دکتر سید محمدطبی بسمت مدیر عامل وبانو پریدخت شاه‌نظر بسمت نایب‌رئیس هیئت‌مدیره انتخاب گردیدندو حق امضاءبامدیرعامل ورئیس هیئت مدیره و درغیاب رئیس هیئت مدیره‌بامدیرعامل ونایب‌رئیس هیئت‌مدیره خواهدبود.
م‌الف ٤٦۲۸

مدیرکل ثبت شرکتهاو مالکیت صنعتی‌ـیحیی‌مدنی

آگهی تغییرات در شرکت لبنی ایران سهامی خاص ثبت شده بشماره ۸۳۲۱

باستناد صورتجلسه مجمع عمومی عادی سالیانه مورخ ۲۱ر۱ر۲۵۳٦ تصمیمات زیر در شرکت فوق اتخاذ گردید:

الف ـ ترازنامه و حساب سود و زیان شرکت مربوط به سال مالی منتهی به ۳۰ر۹ر۲۵۳۵ (۲۱ دسامبر ـ۱۹۷٦) تصویب گردید .

بـ اشخاص زیر برای مدت یک سال به عنوان‌اعضاء هیئت مدیره انتخاب گردید :

۱ـ دکتر امیلیولپتی۲ـ آقای امین‌اله سمیعی اصفهانی ۳ـ آقای دکتر آندرآپیشیتلی ٤ـ شرکت گروپولپتی میلان ۵ـ آقای دکتر محمد طبی .

جـ موسسه حسابداران دیلویت هسکینزاندسلز به عنوان بازرس اصلی و آقای پرویز افتخار جواهری به عنوان بازرس علی‌البدل برای سال‌مالی‌جاری انتخاب‌گردیدند.

دـ روزنامه اطلاعات جهت انتشار آگهی ها شرکت‌تعیین گردید .

باستناد صورتجلسه هیئت مدیره مورخ ۲۱ر۱ر۲۵۳٦ آقای دکتر امیلیولپتی به عنوان رئیس هیئت مدیره و آقای امین‌اله سمیعی اصفهانی به عنوان نایب رئیس هیئت مدیره و آقای دکتر آ.پیشیتلی به عنوان مدیر عامل شرکت برای تمام مدت تصدی هیئت مدیره انتخاب گردیدند کلیه اسناد ومدارک و مکاتبات و چک ها و سفته هاو بروات و قرارداد ها و هرگونه سند دیگری که برای شرکت ایجاد تعهد مینماید ونیز هر نوع مفاصا حساب بنام شرکت باید توسط آقای دکتر آندرآپیشیتلی مدیر عامل شرکت متفقا با یکی از سه نفر نمایندگان مختار آقای دکتر دیگو مارتینی و یا آقای‌دکتر لوئیجی مالفاتو و یا آقای موسس‌مول‌موول امضاء گردد و در صورت غیبت مدیر عامل دو نفر از سه نفر نمایندگان مختار مذکور متفقا حق امضاء خواهند داشت . هیئت مدیره مضافا کلیه اختیارات لازم جهت اداره امور عادی شرکت را (باستثناء اختیارات مربوط به امور فوق‌العاده شرکت) به آقای دکتر دیگومارتینی و آقای موسس مول‌موول و دکتر لوئیجی مالفاتو تفویض نمود .
م‌الف ٤۷۰۹

مدیر کل ثبت شرکت ها و مالکیت صنعتی ـ یحیی مدنی

آگهی تغییرات شرکت سهامی خاص دبیای تبتیات ثبت شده بشماره ۲۱۱٤٦

باستنادصورت جلسه مجمع‌عمومی عادی بطور فوق‌العاده شرکت مذکور مورخ۱۱ر۱ر۳٦ تصمیمات زیر اتخاذ گردید آقای نصرت‌اله اقبالی بسمت رئیس هیئت‌مدیره آقای مهرداد اقبالی بسمت‌نایب‌رئیس هیئت‌مدیره وآقای بهمن اقبالی بسمت مدیرعامل وعضو هیئت‌مدیره برای‌مدت دوسال انتخاب شدند و امضاء کلیه‌اوراقو اسناد مربوط بشرکت از قبیل چکو سفته و برات وقرارداد های تعهدآور واسناد رسمی باهریك از اعضاء هیئت‌مدیره منفردا وبا مهرشرکت میباشد.
م‌الف ٤٦۳٦

مدیرکل ثبت‌شرکتهاومالکیت صنعتی ـیحیی‌مدنی

آگهی تعیین مدیرعامل در شرکت کارتن‌ایران سهامی عام ثبت شده بشماره ٦۷۷۲

باستناد صورت‌جلسه هیئت‌مدیره مورخ۱ر۲ر۲۵۳٦ آقای محمود لکپور برای بقیه مدت‌تصدی هیئت‌مدیره بسمت مدیرعامل شرکت انتخاب گردیدوامضاء کلیه اسنادواوراق‌تعهدآور وچکها وسفته‌ها وبروا ت‌بارئیس هیئت‌مدیره به‌تنهائی یابامدیرعامل باتفاق یکی از اعضاء هیئت‌مدیره بامهرشرکت ومکاتبات اداری‌وعادی با امضاءمدیر عامل ویانماینده منتخب نامبرده به تنهائی معتبرخواهد بود.
م‌الف ٤۷۰۸

مدیرکل ثبت‌شرکتهاومالکیت صنعتی ـیحیی‌مدنی

آگهی افزایش سرمایه و تغییرات دیگر در شرکت آب‌معدنی ایران سهامی خاص ثبت شده بشماره٤۹۸۸

طبق صورت جلسه مورخ۲۳ر۱۲ر۳۵ مجمع‌عمومی فوق‌العاده شرکت آبمعدنی ایران‌سهامی‌خاص اولا سرمایه شرکت ازمبلغ چهلو هشت میلیون ریال بمبلغ نودوشش میلیون ریال افزایش یافته و اضافه سرمایه بموجب گواهی ۵۵۷ـ۱۷ـ۲٤ر۱۲ر۳۵ بانك تجارتی ایران‌و هلند شعبه روزولت بحساب شرکت منظور شده وماده ۵اساسنامه بشرح زیراصلاح گردیده ماده ۵ـ سرمایه شرکت مبلغ نودوشش میلیون ریال‌که به نهصدو شصت سهم‌بانام عادی یکصد هزار ریالی تقسیم شده وصددرصد بهای اسمی سهام پرداخت شده ضمنا آقایان هیئت‌مدیره کماکان اداره امورشرکت رابعهده خواهند داشت ذیل ثبت درتاریخ۱۱ر۲ر۳٦ ازنظر امضاء تکمیل‌شد.
م‌الف ۵۷۰٦

مدیرکل ثبت‌شرکتهاومالکیت صنعتی ـیحیی‌مدنی

آگهی تغییرات شرکت سهامی خاص مك‌کو ثبت شده بشماره ۱۷۹٦۹

باستناد صورت‌جلسه مورخ ۱٦ر۱ر۲۵۳٦ شرکت‌مذکور ۱ـ ترازنامه سال ۲۵۳۵ شرکت بتصویب رسید.۲ـ آقایان محمد لسانی بسمت بازرس اصلی و محمود خواجوئی کرمانی بسمت بازرس‌علی‌البدل برای مدت یکسال انتخب گردیدند ۳ـ روزنامه اطلاعات جهت درج آگهی های شرکت تعیین گردید.

٤ـ آقایان دکتر سید محمد طبی ،ایرج انصاری وبانو پریدخت شاه‌نظر بسمت اعضاء هیئت‌مدیره برای مدت دوسال انتخاب‌گردیدند و بموجب‌صورت جلسه مورخ۱۷ر۱ر۲۵۳٦ هیئت‌مدیره آقایان ایرج انصاری بسمت رئیس، دکتر سید محمدطبی بسمت مدیر عامل وبانو پریدخت شاه‌نظر بسمت نایب‌رئیس هیئت‌مدیره انتخاب گردیدندو حق امضاءبامدیرعامل ورئیس هیئت مدیره و درغیاب رئیس هیئت مدیره‌بامدیرعامل ونایب‌رئیس هیئت‌مدیره خواهدبود.
م‌الف ٤٦۲۸

مدیرکل ثبت شرکتهاو مالکیت صنعتی‌ـیحیی‌مدنی

آگهی تغییرات در شرکت لبنی ایران سهامی خاص ثبت شده بشماره ۸۳۲۱

باستناد صورتجلسه مجمع عمومی عادی سالیانه مورخ ۲۱ر۱ر۲۵۳٦ تصمیمات زیر در شرکت فوق اتخاذ گردید:

الف ـ ترازنامه و حساب سود و زیان شرکت مربوط به سال مالی منتهی به ۳۰ر۹ر۲۵۳۵ (۲۱ دسامبر ـ۱۹۷٦) تصویب گردید .

بـ اشخاص زیر برای مدت یک سال به عنوان‌اعضاء هیئت مدیره انتخاب گردید :

۱ـ دکتر امیلیولپتی۲ـ آقای امین‌اله سمیعی اصفهانی ۳ـ آقای دکتر آندرآپیشیتلی ٤ـ شرکت گروپولپتی میلان ۵ـ آقای دکتر محمد طبی .

جـ موسسه حسابداران دیلویت هسکینزاندسلز به عنوان بازرس اصلی و آقای پرویز افتخار جواهری به عنوان بازرس علی‌البدل برای سال‌مالی‌جاری انتخاب‌گردیدند.

دـ روزنامه اطلاعات جهت انتشار آگهی ها شرکت‌تعیین گردید .

باستناد صورتجلسه هیئت مدیره مورخ ۲۱ر۱ر۲۵۳٦ آقای دکتر امیلیولپتی به عنوان رئیس هیئت مدیره و آقای امین‌اله سمیعی اصفهانی به عنوان نایب رئیس هیئت مدیره و آقای دکتر آ.پیشیتلی به عنوان مدیر عامل شرکت برای تمام مدت تصدی هیئت مدیره انتخاب گردیدند کلیه اسناد ومدارک و مکاتبات و چک ها و سفته هاو بروات و قرارداد ها و هرگونه سند دیگری که برای شرکت ایجاد تعهد مینماید ونیز هر نوع مفاصا حساب بنام شرکت باید توسط آقای دکتر آندرآپیشیتلی مدیر عامل شرکت متفقا با یکی از سه نفر نمایندگان مختار آقای دکتر دیگو مارتینی و یا آقای‌دکتر لوئیجی مالفاتو و یا آقای موسس‌مول‌موول امضاء گردد و در صورت غیبت مدیر عامل دو نفر از سه نفر نمایندگان مختار مذکور متفقا حق امضاء خواهند داشت . هیئت مدیره مضافا کلیه اختیارات لازم جهت اداره امور عادی شرکت را (باستثناء اختیارات مربوط به امور فوق‌العاده شرکت) به آقای دکتر دیگومارتینی و آقای موسس مول‌موول و دکتر لوئیجی مالفاتو تفویض نمود .
م‌الف ٤۷۰۹

مدیر کل ثبت شرکت ها و مالکیت صنعتی ـ یحیی مدنی

کسانی که نخواهند در اجرای برنامه‌ها با دلسوزی قدم بردارند کنار خواهند رفت

بقیه از صفحه ۲۹

چه خدمتی را میتواند باین آب و خاک انجام دهد تمـام مقامات ـ حساس کشوری را ازدست‌مبارک پیشوای خود گرفته‌گفتگوئی‌بشود. صحبت این است که شمافرزندان این مملکت که خوشبختانه بازهم درسایه توجه و دلسوزیهای‌مداوم پیشوای مملکت خودتان آگاه بر بسیاری از علوم وفنون‌جهان‌امروز هستید باید به یک جنبش معنوی دیگرهم بپاس دینی که به شاه و وطن خود داریددست بزنید و آن این است که در این جهانی که هرروز باوجود پیشرفت تکنولوژی مسئولیت مدیران در انجام وظایف خود سنگین‌تر میشود هنگامیکه‌در مشاغل دولتی و یا بخش‌خصوصی قرار گرفتید واقعا باتکاء عشق و ایمان واخلاق انسانی ، خود را مسئول ودلسوز بدانید و بکارهای مملکت واموال عمومی همانطور نگاه کنید که گوئی متعلق‌به‌شخص شما است و باید حافظ‌آن‌باشید. کسانیکه غیر از این اندیشه‌روشی داشته باشند خداشاهد است‌زیان خواهند دیدزیرا همانطوریکه‌پیشوای ایـن ملت و مملکت بـارهـا فرموده‌اند ایران محکوم‌به‌پیشرفت است. اراده خداوندی براین‌تعلق دارد که وصول به تمدن بـزرگ بدست اعلیحضرت همایون محمد رضاشاه پهلوی انجام پذیرد واین کار خواهد شد. تمدن بزرگ‌هـم صرفا یک تمدن خشک ومـادی نیست . تمدنی را کـه شاهنشاه برای ملت خود میخواهند آکنده‌از ایمنی‌ها و آرامش‌ها و متکی بـه معنویات و فرهنگ ملی و سعادت و آسایش مادی است و در آن مرحله شاهنشاه ایـران مشعلدار فرهنگ و معنویت درجهان‌خواهند بود .

بنابراین اگر کسانی نخواهند در اجرای این برنامه‌ها واقعا با دلسوزی ووسواس وایمان‌درانجام مسئولیت‌های خود قدم بردارند عملا کنار خواهند رفت و کسانی جای‌آنها را خواهند گرفت کـه عاشق خدمتگزاری‌وهمفکر وهمراه این کاروان باشند. گواینکه سخن بدرازا خواهد کشید ولی چون مسئولیت و ماموریت خطیر است قطعا همه آماده هستیم اگر لازم باشد ساعات طولانی‌رابابن بحث اختصاص دهیم‌بهمین‌سبب ناچاریم با اشاره به بعضی از نکات و رموزی که از بازرسیهای‌کمیسیون شاهنشاهی بدست آمده موضوع مسئولیت مجریان برنامه‌های‌کشور را چه دربخش دولتی و چـه در بخش خصوصی بشکافیم .

درزمستان گذشته بـلافاصله پس‌از تشکیل کمیسیون‌شاهنشاهی بعلت بعضی خاموشیهای طولانـی برق،اعلیحضرت همایون شاهنشاه آریامهر مقرر فرمودند بازرسان این کمیسیون از دونیروگاه‌برق در کشور بازرسی نمایند . بازرسان بازرسی‌ویژه‌نظامی‌باتفاق کارشناس کمیسیون شاهنشاهی پس‌از ایـن بررسیها گزارشهائی تقدیم داشتند که به امر مطاع مبارک شاهانه از طرف دولت مورد اقدام‌قرار گرفت ودر بسیاری از مواردهم رفع‌نقص شد ولی امروز بجاست به‌بعضی از قسمتهای این گزارشها بعنوان درس عبرت اشاره شود .

علت خرابی نیروگاه‌ها

دراین روزها هرطرحی‌دچار تاخیر است باین عنوان کـه سیمان کفاف نمیدهد عذرتاخیر را قبول میکنم واین سخن راست است ولـی در زمینه مواردی که مطرح میشود باید (س) سیمان را برداشت‌وبجای آن (الف) ایمان گذاشت . چیزیکه درهر کار بـزرگ و کوچکی بدان نیاز داریم اول ایمان و عشق به‌خدمتگزاری به وطن و شاهنشاه ودلسوزی و دقت‌است بعد سیمان وچیزهای دیگر آنها را ایمان واراده و عشق به آب و خاک درهرجـا باشد فراهم‌میکند.باری‌شاهنشاه ما میخواهند که ماتکنولوژی را خودمان ایجاد کنیم انشاءالله باین مرحله خواهیم رسید ولی تازمانی که آنرا میخریم باید اولاروابط ما باهر فروشنده بر اساس قرارداد های تضمین شده استوار باشد ثانیا طرز بکار بردن تکنولوژی راهم یاد بگیریم . بطور نمونه‌عرض میکنم تصمیم‌به‌خرید نیروگاهی‌گرفته‌ایم بموجب این گزارشها حداقل ۵ ماه طول‌کشیده است‌تابرای آن افتتاح اعتبارکرده‌ایم . این نیروگاه پس از ۵ سال‌باپیش‌از یکسال ونیم تاخیر شروع بکار کرده هنگام آغاز بهره‌برداری معلوم میشود لوله های دیگ بخار بعلت توقف بیش از حد در بنادر مبداء و مقصد وعدم نگهداری صحیح آسیب فراوان دیده ـ تامین قطعات یدکی آن بموقع پیش بینی نشده‌نیروگاه ایجاد شده ولی شبکه بهـم پیوسته انتقال نیروکامل نیست با اینکه این نیروگاه درزمانی ساخته شده که هنوز کمبود سیمان و مصالح مطرح نبوده و لااقل میتوانستیم هر سال۵۰ مسکن برای کارکنان فنی آن بسازیم نساختیم وروزانه یک مهندس برای اینکه‌خود را از شهر به محل کار برساند باید سه ساعت در راه باشدـبعضی از واحدهای این نیـروگـاه چندین سال بعلت معایبی ، با تمام قدرت‌موردبهره‌برداری‌قرار نگرفته و ما دراین مدت اقدام اساسی برای رفع اختلافات موجود بـا فروشنده بعمـل نیاورده‌ایم . در مورد دقت ما درتهیه قرارداد ها این عبارت بازرسان قابل توجه است که مینویسند :

(مشخصات مازوت مورد نیاز برای مواقعی که گازوجود ندارد بعلت اشتباه ماشینی در پیمان یکجا باچسبندگی ۲۰۰ ودرجای‌دیگر باچسبندگی۲۰۰۰ قید گردیده بدین سبب پیمانکار طراحی واحد را برمبنای‌مازوت با چسبندگی ۲۰۰ انجام داده که در محل بامخلوطی‌ازدونوع مازوت بسختی تهیه میشود)

نکته بسیار قابل توجه درباره خاموشی طولانی زمستان اخیر در تهران وسایر نقاط کشور گزارش بازرسان ویـژه نظامی و کارشناسان مسئول کمیسیون شاهنشاهی در مورد بازرسی‌از نیروگاه شهریار و علت قطع واحدهای ۱ـ۳ـ۴ در روزهای ۱۹ ـ ۲۰ و ۲۱ دیماه است. دراین گزارش‌می‌نویسند (برای خشک کردن هـوا از مـاده شیمیائـی مخصوصی بنـام سیلیکاژل (Silikagel) استفاده میشود بنحوی کـه با قراردادن ماده مذکور در مسیر عبورهوادرات آب‌موجود در هوا و همچنین گردوخاک‌و سایر مواد خارجی جذب ماده شیمیائی میگردد . در تابستان سال گذشته بعلت دردسترس نبودن سیلیکاژل‌بـرای جذب رطوبت از سیلیکاژل نامرغوب موجود در بازار استفاده شده است (معمولا در فصل گرما سیلیکـاژل نـا مـرغـوب مسئله‌ای بـوجـود نمـی آورد) پس از وصول‌سیلیکاژل تـازه ومرغوب در تـاریـخ ۱۲ر۱۰ر۲۵۳۵ ماده شیمیائی نامرغوب باماده مرغوب تعویض میشود ولی بعلت اینکه مـدت زمانی دستگـاه با سیلیکـاژل نامرغوب‌کارکرده احتمالا مقدار بسیار ناچیزی رطوبت درشبکه هوای فشرده باقی مـانـده و بعلت سرمای شدید و باریک بودن مسیر انتقال هوارطوبت مذکور یخ زدگی حاصل کردمو مسیر هوای کنترل رابه دستگاه نشان دهنده سطح آب مسدود مینماید) . دنباله این گزارش میگوید که مهندس مسئول‌شیفت ناچار نیروگاه را از کار می اندازد واین توقف ۴۸ ساعت طول میکشد.

نتیجه بررسی نکاتیکه بطور خیلی خلاصه به آن اشاره شد این است که بسیاری از کارها سیمان نمیخواهد ایمان و عشق بمحد خدمتگزاری و دلسوزی و دقت میخواهد .

هیچ تردیدی نیست‌که‌ماکمبودبرق داریم و طرحهائی که به کمیسیون شاهنشاهی داده شده نشان‌دهنده آن است که برنامه‌های وسیعی در جریان اجرا است . اما اگرما صدها نیروگاه بیشتر از احتیاج داشته باشیم ولی بخواهیم مثلا سیلیکاژل نامرغوب درداخل آنها بریزیم و توجهی نداشته باشیم که این ماده شیمیائی را بموقع تهیه کنیم چه تضمینی هست که بتوانیم مصون از این خاموشیها کموجب ضایعات هنگفت برای‌مملکت‌میشود باشیم ، آیا انتظار دارید بـرای تهیه سیلیکاژل‌هم کسانیکه روز و شب برای رضای خاطر پیشوای کشور خـود زحمت میکشند و مسئولیت هـای خطیـر مملکت را بعهـده دارنـد بیایند و بالای سرنیروگاه بایستند تا ماده شیمیائی نامرغوب در دستگاه نریزند و یا قرارداد را مقابله کنند که غلط ماشینی نداشتـه باشد . آیا ما وسائل و اموال مورد احتیاج زندگی خودمان را همینطور حفظ می کنیم ؟ اینها نکات و مسائلی است که در مرحله دوم انقلاب قابـل اغماض نخواهد بود. اکنون به یک مثال دیگر درباره مدت اجرای طرح ها اشاره می‌کنیم و میگذریم چون‌در اینجاهدف نتیجه گیریهای بزرگتری‌است.

ده سال تاخیر

در ماده ۵ فرمان مـورخ ۱۶ آبان ماه ۲۵۳۵ قید شده است که علل‌ناتمام ماندن‌بعضی طرح ها و برنامه های‌عمرانی گذشته و فعلی معلوم شود گزارش هائی که سازمان‌برنامه و بودجه داده‌اند و الان در کمیسیون شاهنشاهی دردست بررسی است دارای نکـات بسیار قابل توجهی است کـه آنها هم درس های‌آموزنده‌ای برای برنامه ریزان ومجریان برنامه های آینده‌است .

من در اینجا فقط بخواندن خلاصه‌ای از گزارش کمیته امور طرح ها و برنامه های عمرانی کمیسیون شاهنشاهی اکتفا می کنم تا معلوم شود چطور طرحی که بایدسه ساله تمام شود در عرض ۱۳ سال تمام میشود .

خلاصه گزارش چنین‌است: درتاریخ ۸ر۸ر۱۳۴۵قراردادی به منظور ایجاد ساختمان و تجهیزات مرکز مبادلات‌پستی باغشاه منعقد گردید.

برای تهیه طرح مقدماتی‌در قرارداد سه ماه پیش بینی‌شده بود که به علت بموقع تهیه نشدن آمار و اطلاعات توسط وزارت پست و تلگرافو تلفن و تصویب طرح این مرحله با ده ماه تاخیر به‌پایان میرسد ودستور تهیه مرحله دوم بـه مهندسین مشاورداده میشود.

برای تهیه طرح اجرائی ساختمان و تجهیزات ۹ ماه وقت پیش بینی شده بود که‌در تاریخ ۲۷ر۸ر۱۳۴۸ با ۹ ماه تاخیر به پایان میرسد که سه ماه تاخیر مربوط به تغییراتی است که در حین کار طـرح داده شده و ۶ماه مربوط به تاخیر در تصویب طرح است. برای اجرای عملیات‌ساختمانی ۳۶ ماه پیش بینی شده بود ۶ ماه برای مناقصه و ۳۰ ماه برای انجام کار های‌ساختمانی نظر به اینکه در سال ۱۳۴۸و ۱۳۴۹ دربودجه اعتباری‌برای انجام مناقصه منظور نشده‌بود مناقصه‌انجام نگرفت‌و تشریفات مناقصه در ۵ر۴ر۱۳۵۰ انجام و یک شرکت مقاطعه‌کار بـا ۵۴ر۱۰ درصد تخفیف برنـده اعلام میگردد و قرارداد در تاریخ ۹ر۱۲ر۱۳۵۰ به مبلغ حدود چهارصد میلیون ریال مبادله میگردد . در این تاریخ پیمانکار که می بایستی از هر جهت‌آماده‌شروع‌کارباشددچار مشکلاتی از قبیل نداشتن پروانه ساختمان، انشعاب آب‌و برق که تهیه آن بعهده کارفرما بوده‌می گردد و این تسهیلات تا تاریخ ۱۴ر۳ر۱۳۵۱ در اختیار پیمانکار گذارده میشود.

در تاریخ۷ر۶ر۱۳۵۰ وزیرپست و تلگراف و تلفن وقت اختیار اجرای طرح ساختمان رابه‌وزارت مسکن و شهر سازی تفویض و امر تجهیزات راکماکان دراختیار خودنگاه میدارد .

پیمانکار از تاریخ۹ر۱۲ر۱۳۵۰ تاتاریخ ۹ر۶ر۱۳۵۳ خاتمه مدت قرارداد ۳۰ماه فرصت انجام کار راداشته است .

چون کار ها پیشرفت قابل ملاحظه‌ای نداشت در تاریخ ۲ر۲ر۱۳۵۲ جلسه‌ای در وزارت مسکن و شهر سازی تشکیل و جهت تقویت بنیه مالی پیمانکار از ۵۴ر۱۰ درصد تخفیف پیمانکار به نفع او صرفنظر و یکسال هم‌بمدت قرارداد افزوده گردید.

باتوجه به مراتب فوق کـار ساختمان که بایستی در شهریور ماه ۱۳۵۴ به پایان‌میرسید باتمام نرسیده است .

علل اساسی که در پیدایش تاخیرات و عدم پیشرفت کـار ساختمان تاثیر داشته به‌شرح زیر است :

ـ اتصال انشعاب آب‌وبرق واخذ پروانه ساختمان‌وتغییرات مکرر که حین انجام کار در نقشه‌ها حاصل‌وبه پیمانکاربرای اجرا ابلاغ شده است.

ـعدم هماهنگی بین دستگاه های ذیربط واتلاف وقت در مکاتبات اداری .

ـپیچیده بودن و تازگـی کارها درامر ساختمان .

ـضعف بنیه مالی واختلافات داخلی پیمانکار.

ـتنگناهای مصالح ساختمانی از قبیل سیمان .

در سال جاری باتوجه به لزوم افزایش‌کارو تغییراتی جهت‌نصب تجهیزات قرارداد الحاقی تهیه و باپیمانکار به‌امضاء رسید ،بدین ترتیب یکسال دیگر به مدت قرارداد افزوده شده است اعتبار لازم درسال جاری و سال آینده از طرف سازمان برنامه و بودجه پیش‌بینی گردیده است همچنین قرارداد مربوط به تجهیزات بین وزارت پستو تلگراف و تلفن و پیمانکار دیگری به امضاءرسیده مدت قرارداد ۵۳ماه است که‌پس از ۳۰ ماه تحویل میگردد و۲۳ ماه بقیه مدت نگهداری است اعتبار لازم برای این منظور در سال جاری و سالهای آینده کلا تامین گردیده است . درپایان گزارش نوشته‌اند : امید است که مرکز مزبور از اواسط سال ۲۵۳۸ مورد بهره برداری قرار گیرد . یعنی جمعا این طرح‌بجای سه سال ۱۳ ساله تمام میشود و ملاحظه میفرمایند که‌تمام کردن این طرح همتو دلسوزی و ایمان لازم داشته است نه تنها سیمان.

حالا این سئوال مطرح‌میشود که کمیسیون شاهنشاهی تاکنون چه کرده است . براساس فرمان وزارتخانه هاوسازمان های‌اجرائی میبایستی طرحها و پروژه های زمان‌بندی شده جلوگیری از ضایعات ، در مورد ۸ موضوع اساسی وزیر بنائی مملکت رادر مهلت مقرر تهیه کنند و پس‌از بررسی دقیق در دستگاه های برنامه‌ریزی‌مملکت از طریق‌دولت و دفتر مخصوص شاهنشاهی بـه پیشگاه مبارك شاهانه تقدیم دارند.

وظیفه کمیسیون شاهنشاهی‌هم این بوده است‌که این طرحها و پروژه‌ها را درکمیته‌های هشتگانه تخصصی خودکه تشکیلات آن‌در جلسه قبل باستحضاررسیدبررسی کند هرگاه نقصی نداشت رقابل پی‌گیری وبازرسی بود به وظایف خود عمل نماید .از آغاز کـار کمیسیون شاهنشاهی تا آخـر فروردین‌ماه پس از مهلت هائی که دستگاه‌های اجرائی‌درخواست کرده بودند و بررسیهای بسیار دقیق و موشکافانه‌ای‌که درکمیته ها انجام شدو اصلاحاتی که‌توسط دستگاه های اجرائی دربسیاری‌از طرحهابعمل آمد اکنون ۹۵۸۹ پروژه زمان بندی شده درزمینه ۸ماده فرمان مربوط به جلوگیری از ضایعات کشاورزی و مواد غذائی،صنایع، بنادر، آموزش ، طرحها و برنامه های عمرانی نیمه تمام ، تعاونیها، بیمه های‌درمانی و بیمه های گوناگون و برقدر اختیار کمیسیون شاهنشاهی است و در روزی‌که پی‌گیری و زمان بازرسی هر پروژه فرا برسدمورد بازرسی قرار میگیرد. ضمنا در طبق فهرستی که تهیه شده در حدود ۳۴۰۱ پروژه‌بعلت نقائصی که از نظر زمان بندی و قابلیت اجرا داشته‌است‌باکسب اجازه‌از پیشگاه مبارك ملوکانه قابل‌قبول تشخیص داده نشده و به‌دستگاه های اجرائی مهلت داده شده‌که نسبت به رفع نقائص آنها اقدام نمایند و مجددا برای بررسی ارسال دارند. جزئیات اقدامات هریك از کمیته ها در زمینه هریك از موادفرمان پس‌ازعرایض اینجانب به آگاهی‌خواهد رسید.

واما هدف‌از پی گیری‌وبازرسی های پروژه‌ها این است که معلوم شود طرحهائی راکه دستگاه‌های اجرائی بارعایت امکانات‌ومقدورات خود تهیه کرده‌اند و زمان‌بندی هائی راکه‌خودشان تعیین‌نموده‌اند طبق زمان های پیش بینی شده پیشرفت داشته است یا خیر . مثلا دستگاهی‌که در برنامه‌ریزی خود انجام یك طرح یاپروژه را باتوجه به تمام جوانب امرچه‌از نظر اعتبار وچه از نظر لوازم و مصالح و چه از جهت نیـروی انسانی سه سال‌تعیین کرده‌بشد اگر در حین بازرسیها معلوم‌شود نتوانسته است طرح را درموقع مقرر اجرا کندهرگاه عذرموجهی هم نداشته باشد قطعا مسئولیت خواهد داشتو مورد بازخواست واقع خواهدشد. شاهنشاه ایران اجازه نخواهند فرمود کسانی که وظایفی رادراجرای‌این‌برنامه‌هقبول میکنندمسئولیت آنرا بعهده‌نگیرند زیرا قبول یک سمت و وظیفه با مسئولیت همراه است.طبق‌دستور شاهانه درباره هر پروژه از هزاران پروژه‌ای که در اختیـار کمیسیون شاهنشاهی است هرسه ماه یکبار از وزارتخانه ودستگاه اجرائی مسئول توسط نماینده‌آن وزارتخانه در کمیسیون گزارش پیشرفت کار گرفته میشود انجام این منظور براساس مکاتبه‌و کاغذ بازی میسر نیست و اصولا در کمیسیون شاهنشاهی با نظامی که فرمان ملوکانه مقرر داشته تـا امروز کاغذبازی وجود نداشته است بنابراین از جنابان آقایان وزیران خواهش میکنم نظارت فرمایند که گزارشهای پیشرفت‌کار که هرسه ماه یکبار برای هـر پروژه خواسته میشود و اولین آن در آخر خرداد ماه امسال‌باید حاضر باشد بموقع به کمیسیون شاهنشاهی برسد و البته نتیجـه اقدام هر سازمان در جلسه‌آینده کمیسیون شاهنشاهی در اینجـا اعلام خواهد شد.درمورد‌بازرسی ها شاهنشاه اجازه فرمودند کـه طرحهائی که مدت اجرای‌آن‌کمتر از یکسال است یکبار در پایـان اجرای پروژه یا طرح،وطرحهائی که بیش از یکسال اجرای‌آن‌طول میکشد هر شش‌ماه یکبار مـورد بازرسی قرار گیرد . این بازرسی ها براساس ضوابطی که تدوین شده با شرکت نمایندگان بازرسی شاهنشاهی ، بازرسی ویژه‌نظامی، وزارتخانه مسئول، حزب‌رستاخیز ملت ایران ،وسائل ارتباط‌جمعی، اتاق بازرگانی و صنایع‌و معادن و کارشناسان مسئول کمیته‌های کمیسیون شاهنشاهی با کمال‌دقت وموشکافی و بی‌نظری انجـام میشود و بطوری که دبیرخانـه کمیسیون شاهنشاهی گـزارش میدهد امسال در حدود هـزار پروژه در نیروگاه‌هاـ مدارس ـ بیمارستانها ـ درمانگاه‌هاـ طرح های عمرانی ـ سیلوها ـانبارهاـ بنادرـ کارخانه‌ها و کارگاه‌ها و شرکتهای تعاونی روستائی و تعاونیهای مصرف شهری‌درسراسر کشور بازرسی میشود و ایـن بازرسیها در اتاق‌های‌وزارتخانه‌ها و دستگاههای اداری نیست بلکه در مراکزی انجام میشود کـه اطلاعات دقیقی را از حاصل کار هر سازمان دولتی بدست میدهد.

بدین ترتیب ملاحظه میفرمایندکه بفرمان مبارک رهبر بزرگ ایران کار عظیمی در تدوین و تنظیم هزاران طرح و پروژه زمان‌بندی شده در این شش‌ماه درتشکیلات اداری مملکت انجام شده‌که‌تاکنون سابقه نداشته و این هـزاران پروژه در کمیته‌های کمیسیون شاهنشاهی یکایک بررسی شده است اکنون مرحله اجرای آنها فرا رسیده و هنگامی از ایـن کوششها و تلاشها نتیجه‌مطلوب بدست خواهد آمد و مجریان در پیشگاه شاهنشاه بزرگ‌خودسربلند و مفتخر خواهند شد که ایـن پروژه‌ها اجرا شود و این آرزو درصورتی به تحقق‌خواهدپیوست که تمام کسانی که وظیفه اجرای این برنامه‌ها را دارند درپیشگاه رهبر خود ، خویشتن را ازروی عشق و ایمان به وطن مسئول بدانند و انجام این وظیفه را یک جهاد ملی و میهنی تلقی نمایند .

درکنار این روحیه و این طرز تفکر فقط یک سیاست تشویق برای خدمتگزاران و بازخواست و تنبیه برای کسانیکه ممکن‌است خدای ناکرده دچار غفلت گردند ضروری بنظر میرسد. قبل ازاینکه سخن خود را پایان‌دهم ازجنابان آقایان وزیران که نمایندگانی در کمیسیون شاهنشاهی دارنـد خواهش میکنم که با نمایندگـان تام‌الاختیار خود در تماس دائمی باشند زیرا نظر و عقیده‌و امضاء این عده در ذیل گزارشها ،بمنزله نظر و عقیده وزیر وزارتخانـه است .

در پایان از جناب آقای نخست وزیر و حضار محترم که‌بسخنان اینجانب توجه فرمودند تشکـر میکنم . اکنون گزارش کار یکایک کمیته‌های کمیسیون شاهنشاهی قرائت میشود .

گزارش دبیرکل کمیسیون شاهنشاهی

روش بررسی وپی گیری طرحهای زمان بندی شده

موقع را مغتنم شمرده ،بارعایت‌اختصار گزارشی از روش‌بررسی، پیگیری‌وبازرسی طرحهای زمان‌بندی‌شده‌ای که‌به‌کمیسیون شاهنشاهی میرسد، باستحضار حضارمحترم میرساند:

طرحهای زمان‌بنده شده‌ای که به تصویب اعلیحضرت‌همایون‌شاهنشه‌آریامهر میرسد، از طریق دفتر مخصوص‌شاهنشاهی به کمیسیون شاهنشاهی و سپس‌به کمیته مربوط ابلاغ میگردد .اعضای هر کمیته اطلاعات مربوط به طرحها و اجزاء مهم‌آنها، پروژه‌ها ومحل اجرای آنها، برنامه‌زمانی و اعتبارات مربوط به‌اجرای هرپروژه رابر روی فرمهای خاصی که قبلاتهیه شده و همراه باروش تکمیل آن‌دراختیار کمیته قرار گرفته‌است ، منتقل مینمایند. سپس این فرمها از طرف دبیر کمیسیون به‌واحد امور انفورماتیك ارجاع میگردد تا اطلاعات مربوط بلافاصله‌برروی کامپیوتر انتقال یابد. همزمان با این اقدام ،کارشناس سیستم کنترل پروژه نیز اطلاعات مزبور را بر روی تابلو های مخصوصی پیاده می‌کند که نشان دهنده طرحها و پروژه‌ها بابرنامه زمان‌بندی و اعتبارات و محل اجرای آنها است .

فرم مربوط به گزارش پیشرفت کار پروژه‌های هرطرح چهار بار درطی سال، یعنی هرسه‌ماه یکبار ،ازطریق نمایندگان تام‌الاختیار وزارتخانه های مشمول مفادفرمان ضمن ده روزمهلت مقرربه دبیرکمیسیون ارائه وبلافاصله برای بررسی به کمیته ذیربط ارجاع میشود. فرمهای بررسی شده در هرروز توسط منشیان کمیته‌ها ، که آموزش های‌لازم را دیده‌اند، کدگذاری و از طریق دبیر کمیسیون به واحد امور انفورماتیك ارجاع میگردد و همان‌مراحل قبلی راطی میکند. درپایان ده روز مهلت مقرر کامپیوتر گزارش هائی در باره طرح هو پروژه‌هائی که گزارش های سه‌ماهه آنها بموقع نرسیده است، به تفکیك‌کمیته ها تهیه مینماید و دراین موارد مراتب به دفتر مخصوص شاهنشاهی گزارش داده‌می شود.

همزمان با دادن‌اطلاعات طرحها وپروژه ها ، کامپیوتر گزارش دیگری در باره وضع پیشرفت پروژه‌ها تهیه می نماید که‌درهر مورد وبه تفکیك مواد فرمان ، درصد پیشرفت فیزیکی و ریالی هر پروژه و طرح را با سایر اطلاعات لازم نشان میدهد.

سیستم کامپیوتر ،باتوجه به درصد پیشرفت یا عقب افتدگی طرحها ، برنامه راهنمای بازرسی هر پروژه وطرح رابرای کمیته های هشتگانه تهیه میکند. این برنامه ، باتوجه به پروژه های منطقه‌ای و استانی و به منظور صرفه‌جوئی در وقت و هم‌آهنگی کار گروه های بازرسی که می‌ـ بایستی اعزام‌گردد ، در کمیته بررسی وبه‌دو دسته تقسیم می‌ـ گردد: دسته اول بازرسی‌ازپروژه های طرحهای زیر بنائی واساسی است و دسته دوم بازرسی های اتفاقی از پروژه ها و طرحهائی است که‌در عین تشابه بایکدیگر حجم فیزیکی و ریالی کوچك دارند.

پس از تصویب ماموریت های‌بازرسی اطلاعات نهائی مجددا به کامپیوتر داده‌می شود و ده روز قبل از هرماموریت ،برنامه بازرسی هائی که باید انجام شود توسط کامپیوتر به تفکیك برای هر کمیته تهیه میگردد تا جهت انتخاب و معرفی بازرسان و شرکت‌آنان در جلسات کمیته واطلاع‌از مشخصات طرحها و همچنین فراهم‌آوردن تسهیلات لازم برای نمایندگان وزارتخانه ها وسازمان هادراختیار بازرسی‌شاهنشاهی، بازرسی ویژه نظامی ،نماینده جناب‌آقای نخست‌وزیر ورابط حزب‌رستاخیز ملت‌ایران قرار گیردو اقدامات اداری از طریق‌سازمان های ذیربط انجام شود.

پس ازاین که‌فرمهای مخصوص‌درخواست بازرسی جریان خودراطی نمودو هیات‌های بازرسی چك‌لیست‌هاو برنامه بازرسی را تنظیم کردند ،ماموریت محوله‌را انجام می دهند و گزارش گروه بازرسان رابانمودارو ضمن مشخص نمودن عوامل مورد بازرسی و تعیین عوامل نارسائی باذکر این‌موارد:

۱ـ اظهارات نماینده وزارتخانه مسئول در صورتی که طرح یا تاخیر مواجه شده باشد.

۲ـ تعیین دستگاه های مسئول عقب افتادگی ونارسائیها.

۳ـ نظر هاو پیشنهاد های‌هیات بازرسی

تهیه‌و به دبیر کمیسیون شاهنشاهی تسلیم می‌نمایند.

گزارش های هیات‌های بازرسی بطور ماهانه و به تفکیك کمیته‌ها از طریق دفتر مخصوص شاهنشاهی به شرفعرض پیشگاه مبارك ملوکانه میرسدو همزمان با تقدیم گزارشها ،اطلاعات هیات های بازرسی به کامپیوتر منتقل میگردد . کامپیوتر درهر ماه گزارش بازرسیهای انجام شده را از ابتدای کار کمیته هاتاریخ روز با ذکر عوامل نارسائی هرپروژه‌وطرح، به تفکیك کمیته‌ها ، بطور یکجا تهیه میکند تـا مشخص گردد که مهمترین عامل در عدم پیشرفت طرحها ، ناشی از چه تنگناها و نارسائی‌هائی بوده است. ضمنا در سطح کلیه مواد فرمان نیز، عوامل عمده‌نارسائی راتعیین و گزارش می‌نماید.

آخرین گزارش کامپیوتر ، باوصول فرمهای مربوط به نتایج بازرسی هاومقایسه اطلاعات مربوط به طرحهاو پروژه هـا ، هرگونه مغایرت هـائی را، که احیانا در گزارش های سه ماهه یا بازرسی ها وجود داشته باشد، مشخص مینماید .

براساس این روش، کمیته های : امور کشاورزی ومواد غذائی ، امور بیمه های درمانی وبیمه های گوناگون وامور نیرو از تاریخ ۲۲ر۱۰ر۳۵ تـا ۲۰ر۲ر۳۶ بازرسی هائی انجام داده‌اند که اکنون کارشناسان مسئول کمیته ها به ترتیب گزارش های مربوط را به استحضار میرسانند .

هواپیمائی ملی ایران «هما»

اطلاعیه

قابل توجه مسافران پروازهای داخلی و خارجی «هما»

برای شناسائی وتحویل سریع ترچمدانهای مسافران:

هواپیمائی ملی ایران «هما»

طرح الصاق برچسب نام وآدرس روی جامه دانهای مسافران را از روز ۲۰ اسفندماه ۲۵۳۵ بمرحله اجرا گذاشته است. برچسب پشت چسب دارنام وآدرس که نمونه آن در ذیل چاپ شده است، بمقدار لازم در دفاتر فروش «هما» وآژانسهای فروش بلیط قرار دارد که برایگان دراختیار مسافران «هما» گذاشته خواهد شد هواپیمائی ملی ایران «هما» از مسافران خود تقاضا دارد، حتماً نسبت به نصب برچسبهای مذکور به روی چمدانهای خود اقدام نمایند.

IRAN AIR — هواپیمائی ملی ایران «هما»

نام _____
Name
آدرس محل اقامت _____
Residence Address
تلفن _____
Telephone

دانشگاه ملی ایران

برنامه کنفرانس‌های هفتگی مرکز پزشکی ، آموزشی و درمانی لقمان‌الدوله ادهم در خردادماه ۲۵۳۶

سه‌شنبه ۳ خرداد ماه۲۵۳۶	موضوع Toxoplasmose (معرفی بیمار) سخنرانان : دکتر هوشنك ساغری ـ دکتر سید مرتضی لسانی
سه شنبه ۱۰ خرداد ماه ۲۵۳۶	موضوع : Anibiotheraple سخنران: دکتر هوشنك ساغری
سه‌شنبه ۱۷ خرداد ماه ۲۵۳۶	موضوع :گاز های خون سخنرانان :دکتر مهین‌اصانلو ـ دکتر خلیل زارعیان
سه‌شنبه ۲۴ خرداد ماه ۲۵۳۶	موضوع : لنفومهای معده و روده باریك و تصاویر رادیو لوژیك‌آنها سخنرانان : دکتر حسن‌مقصودی ـ دکتر منوچهر صبوری دیلمی .

ساعت شروع کنفرانس‌ها: ۱۰½ امداد محل برگزاری آمفی تئاتر مرکز پزشکی لقمان‌الدوله ادهم (خیابان کمالی).

دانشگاه ملی ایران

آگهی مناقصه : شماره ۳۶/۲۰۹ خرید پیچ و مهره میلیمتری

ذوب آهن آریامهر انواع پیچ و مهره های میلیمتری را از طریق مناقصه عمومی خریداری مینماید.

داوطلبین شرکت در مناقصه میتوانند برای دریافت برگ شرائط و مشخصات بادارهٔ مناقصه های تدارکات ذوب آهن آریامهر واقع در ۴۵ کیلومتری جاده اصفهان ـ شهرکرد مراجعه و پیشنهاد خود را براساس مفاد مندرج دربرگ شرائط و مشخصات و سایر مدارت مناقصه تنظیم و بانضمام رسید پرداخت وجه نقد بصندوق ذوب آهن آریامهر بحساب جاری شماره ۹۰۵۰۳ بانک ملی ایران شعبه اصفهان یاضمانتنامه بانکی بمبلغ ۱۰۰۰/۰۰۰/ـ ریال برای تمـام اقـلام موردمناقصه و درصورتیکه برای قسمتی از اقلام پیشنهاد داده شود معادل ۵٪ جمع مبلغ پیشنهادی همراه برگ شرائط و مشخصات باقید قبولی امضاء نموده و در دوپاکت لاک و مهر شده باذکر شماره آگهی مناقصه تا ساعت ۹ روز ۲۵۳۶/۴/۱۲ بدبیرخانه ذوب آهن آریامهر تسلیم نمایند. پیشنهادات واصله درساعت ۱۰ همانروز در اداره مناقصه های تدارکات ذوب آهن آریامهر بازوقرائت خواهد شد. مدت تحویل درحداقل زمان ممکنه است که باید توسط پیشنهاد دهنده درپیشنهاد قید شود و محل تحویل انبار ذوب آهن آریامهر میباشد. حضـور پیشـنهاد دهنـدگان یا نمایندگان آنها درجلسه مناقصه آزاد و بنابر شرائط در برگ شرائط مندرج میباشد. شرکت کنندگان میتوانند برای تمام یاقسمتی از اقلام موردمناقصه که میتوانند پیشنهاد دهند، ذوب آهن آریامهر نیز میتواند اقلام را درجمع یا به تفکیک از حائزین حداقل بها خریداری نماید که دراینصورت بمیزان ۵٪ مبلغ اقلام حائز حداقل درمناقصه از سپرده شرکت درمناقصه بآن اقلام اختصاص خواهد یافت. پیشنهاد دهندگان باید کاتالوک و مشخصات فنی یا نمونه کالاهای پیشنهادی خود را درجلسه مناقصه تسلیم نمایند.

ذوب آهن آریامهر
(شرکت سهامی)

نیازمندیهای اطلاعات

تلفنهای: ۳۱۲۴۱۳-۳۱۱۲۲۷

نیازمندیهای اطلاعات تلفنی آگهی میپذیرد

شرکت طرح مسکن
نقشه نظارت و اجرای ساختمان ۶۶۱۳۹۰

مبل ودکوراسیون

بهترین مبلمان اسکاندیناوی
برای منزل و ویلای شما
دفتر فروزان راد
درخیابان روزولت پائین تراز
چهارراه ثریا کوچه کیوان شمارهٔ ۱۳
تلفن ۸۲۲۴۸۷

فروش دست اول

تخت‌خواب بیمارستان آماده تحویل کارخانه نوبل خیابان گوته ۲۰۸ تلفن ۳۵۲۰۶۲

دو عدد لباس عروس باارزانترین قیمت فروشی ۸۲۷۳۰۳ و ۸۲۱۱۳۵
آ-۸۸۱

مقداری لوازم آرایش لباس خارجی نو فقط زنانه تابستانی صبح ها ۸تا۱۰ بعد از ظهر ۱۶ تا ۱۹ خیابان آیزنهاور خوش شمالی پشت پمپ بنزین پلاک ۷ طبقه اول از تاریخ ۲ تا ۵ خردادماه
آ-۶۰۵

یکدستگاه سکرتر تلفنی نو بقیمت ارزان به‌فروش میرسد تلفن ۲۶۸۱۸۲ بعداز ساعت۶ بعدازظهر

فروش دست دوم

نوار ویدیو تپ ضبط شده و خالی موجود است ۸۵۷۲۹۷
۱-۱۰ آ-۵۷۰۴

یکدستگاه دوربین کانن مدل اف تی بی مجهز به فلاش اتوماتیک و پایه فروشی ۷۳۷۷۱۰
آ-۸۸۲

FOR SALE:
ITALIAN family selling Italian furniture, antiques, clothing, house appliances, Fiat 131 — Wednesday, Thursday, Friday — May 25, 26 and 27. Farmanieh, Kh. Mihan, 0900-1900 hours.

خانواده آمریکائی عازم‌خارج حراج تختخواب لوازم برقی منزل والبسه خیابان کورش‌کبیر بالاتر از سید خندان کوچه خوبی شماره۱۱ الف پائین‌تراز قصر نور
۱-۲ آ-۶۴۸

همه نوع لوازم منزل چرخ خیاطی اکاردئون- پمپ برقی آب و لباس های خارجی و ایرانی نو و دست دوم بفروش می رسد تلفن ۸۴۳۸۹۷

یک دست مبل چرمی و ناهار خوری ۶ نفره مدرن فرانسوی مصرف نشده بعلت مسافرت‌به فروش میرسد تلفن ۲۷۳۰۹۱
۱-۳ آ-۲۳۴۸

سیستم کامل استریو الکترونیکی گراندیک (آر. پی. سی ۵۰۰) و لوستر کریستال خارجی فروشی۵۳۲۷۵۹

وسایل منزل شامل مبل سالن نهار خوری اطاق خواب بوفه ویترین لوستر تماما از بهترین کارهای استیل ایتالیا همچنین لباس زنانه ظروف ووسایل الکتریکی نو و دست دوم به علت مسافرت فورا به فروش میرسد بعد ازظهرها و جمعه تلفن ۲۲۹۶۰۸
آ-۲۶۰۱

خرید اثاثیه

فروشگاه استارا خریداریخچال برقی‌و نفتی تلویزیون۹۲۶۴۰۲
آ-۳۴۷۶

فرش ایران نوین
خریدار قالی‌و قالیچه و تعویض فرشهای‌نو باکهنه تلفن۶۵۳۱۹۵

یخچال نفتی و فرش، خریداریم تلفن ۹۲۹۶۲۳

گالری فرش
شایان۶۶۱۰۶۹و ۶۶۶۲۳۰ بهترین خریدار قالی و قالیچه کهنه و نو کاخ ۷۹

گالری کورش کبیر
خرید و فروش اشیاء خانگی بالای سه راه تخت جمشید ۷۵۸۱۴۸

فرش ایران
فرش داعی‌حق
فرشهای نو و کهنه شما را خریداریم ۵۲۵۴۵۷و ۵۲۰۱۳۸

آشپزخانه فروشی

آشپزخانه فلزی تحویل فوری کارخانه نوبل خیابان گوته ۲۰۸ تلفن ۳۵۲۰۶۲

فروش اتومبیل

پیکان
پیکان دولوکس۳۶-۲۷۸۱۸۵
آ-۷۴۴

پیکان ۴۹ دولوکس تمیز ۲۶ هزار تومان ۵ تا۹ بعد از ظهر ۹۵۹۹۰۷
آ-۷۵۰

پیکان ۳۶ صفر کیلو متر ۲۳۰۶۱۶
آ-۶۰۳

پیکان کارو دولوکس۳۶ صفر کیلومتر تلفن ۶۵۰۸۴۴

پیکان۵۵دوهزار کارکرد فروشی ۹۳۲۰۰۵
آ- ۷۵۰

پیکان دولوکس صفر کیلو متر نمره نشده تلفن ۹۶۷۱۳۳
۱-۲ آ-۳۲۵۳

پیکان ۵۲ کار قیمت ۳۱ هزار تومان تلفن ۲۹۴۳۳۷
آ-۳۰۱۱

پیکان ۵۴ دولوکس رنگ بژ تودوزی مشکی فروشی ۹۳۲۸۳۸
آ-۴۰۵

پیکان کار اسفند ۵۴ تمیز و دولوکس ۳۶ صفر کیلو متر تلفن ۲۹۴۱۱۲ از ۸ الی ۵بعد ازظهر
آ-۳۰۰۹

شورولت
نقد و اقساط
شورولت ایران مدل آخر سال ۵۲ رنگ سفید در وضع کاملا استثنائی ۶۲۵۲۸۳
۱-۳ آ-۱۰۴۱

شورولت ۲۵۰۰رنگ‌طلایی در وضع بسیار عالی به فروش می‌رسد تلفن ۶۲۲۳۱۸ و ۸۴۹۴۶۰

شورولت ایمپالا مدل ۷۷
رنگ آبی متالیک فول‌اتوماتیک صندلی برقی سرعت کنترل، فرمان بشکن کولر قیمت‌بدون شماره و گمرک ۷۵ هزارتومان تلفن ۲۲۸۵۸۹ و ۲۲۷۷۴۶
آ- ۱۳۱

شورولت ایمپالا ۷۷
فول اتوماتیک رنگ بشمی‌قیمت مقطوع ۷۹هزارتومان۲۳۱۴۲۱
آ- ۱۳۷

شورولت بلیزر شایان مدل ۷۷ بدون کولر با لوازم اضافی لاستیک پهن نمره نشده بقیمت مناسب بفروش میرسد بعد از ظهرها ۴تا۸ تلفن۷۵۰۵۳۸
۱-۳ آ-۸۸۵

شورلت کامارو ۶۷ آبی‌متالیک ۶۵۸۵۲۵

یك عدد شورولت رویال مدل ۵۴ اتوماتیك‌بسیار تمیز فروشی ۸۲۶۰۳۵

ب.ام.و
بامو ۳۲۰ مدل ۷۶ رنگ آبی آسمانی تلفن ۶۴۲۷۱۰
۱-۳ آ-۸۶۹

بامو ۳۰۰۰ سال ۷۴ سند ۷۳ سفید با تو دوزی مخمل آبی مجهز به کولر پخش‌صوت فرمان‌هیدرولیک اداره۶۶۱۵۹۷ و منزل ۲۷۹۷۸۵

بام و ۵۱۸ آخر ۷۵ چمنی متالیك ۳۸۰۰۰ کیلومتر بسیار تمیز با بدهی‌فروشی۳و۸۵۰۰۵۸۲

بی‌امو ۲۰۰۲- ۷۲ زرشکی باپخش‌صوت‌کار کرد ۶۳ هزار کیلو متر تمیز قیمت ۵۴ هزار تومان از ۹ صبح تا ۳ تلفن ۵۳۸۵۴۹ از ۴ تا ۸٫۵ - ۸۹۹۵۴۳
آ-۳۰۰۳

بامو ۲۰۰۲ مدل ۷۳ آبی متالیک تمیزتلفن ۷۹۱۶۱۳
۱-۲ آ-۷۵۲

اکازیون
بامو ۳۲۰ دانشجوئی گمرک ونمره شده مدل ۷۷ کار کرد ۱۰ هزار کیلو متر رنگ سبز ساده بابیمه کامل بدون‌واسطه مقطوع ۱۲۳۰۰۰ تومان از ۴ ببعد ۷۸۳۲۹۱
۱-۲ آ-۹۷۱

فورد
فورد کاپری ۷۳
۱۶۰۰ زرد قناری سقف چرمی رادیو پخش قیمت ۴۸ هزار تومان تلفن ۲۹۳۶۵۱
۱-۳ آ-۴۲۹

فورد استیشن۶۴تمیز۶۲۹۷۳۲
آ-۳۰۰۵

فورد موستانگ ۷۴ سفارشی بالوازم اضافی تلفن ۸۵۷۱۰۲
آ-۳۰۰۸

فورد تانوس
مدل ۷۷ ال رنگ قهوه‌ای متالیك سوخته ۱۲ هزار کیلومتر ،کارکرد بعلت مسافرت بفروش‌می‌رسد ۶۵۹۸۳۹ و ۶۵۶۴۲۶
آ-۸۸۴

فورد تانوس ۱۶۰۰ جی ال مدل ۷۷ رنگ متالیک نقره‌ای تودوزی مشکی صفر کیلو متر بفروش میرسد ۸ شب به بعد تلفن ۸۳۱۱۰۲
۱-۲ آ-۳۸۸

فولکس
فولکس گلف جی- ال- اس مدل۷۷متالیک قهوه‌ای ۴ بهبعد ۶۲۲۱۰۵
آ-۷۶۸

فولکس دوربسته ۷۷ تلفن ۶۳۶۶۸۰
آ-۸۸۳

فولکس ۱۵۰۰ مدل ۶۴ - ۲۳۰۶۱۶
آ-۶۰۴

فیات
فیات ۱۲۸- ۱۳۰۰ مدل ۷۳ تصادفی ۱۵۰ هزار تومان‌تلفن ۹۲۷۹۵۵
آ-۳۰۱۲

فیات ۱۲۵ مدل ۷۶ رنك قهوه‌ای ۴۰۰۰۰ تومان‌به فروش میرسد تلفن ۸۴۵۵۱۹ یا ۸۲۱۲۸۷

فیات ۱۳۲ لیموئی مد۷۶ بدون واسط ۳ تا ۷ ۵۴۵۴۷۷

فیات ۱۲۸مدل ۷۴ رنگ حنائی بسیار تمیز تلفن ۹۶۱۴۲۹
آ-۴۰۰

اکازیون
فیات ۸۵۰ اسپرت ۷۲ بسیار تمیز ۲۲ هزار تومان ۵ تا ۷ بعدازظهر ۲۳۳۴۴۳
۱-۲ آ-۷۴۹

فیات اسپرت ۱۲۴- ۱۸۰۰ مدل ۷۳ رنگ آلبالوئی رادیو پخش صوت گرمکن‌شیشه عقب رینگ اسپرت مقطوع ۴۳ هزار تومان ۸۴۹۷۱۸
آ-۶۴۱

فیات۱۲۸اسپرت مدل ۷۲گرمکن شیشه عقب ۸ صبح الی ۷بعد از ظهر تلفن ۶۵۶۵۶۰
۱-۲ آ-۷۵۴

پژو
یکدستگاه پژو استیشن مدل۷۵ رنگ شیری سه ردیف صندلی با پخش و رادیو، آنتن خاموش‌کن، یک جفت لاستیک اضافه یخ شکن بابیمه بدنه و شخص ثالث تاآخر سال،بدون تصادف بعلت مسافرت بفروش میرسد. تلفن :۳۳۴۸۳۰
۱-۲ آ-۶۱۱

پژو۷۷ ال بعلت‌مسافرت بابهترین شرایط بدون واسطه بفروش می رسد بعداز ساعت ۴ تلفن ۹۵۴۹۱۲

پژو ۵۰۴جی ال مدل ۷۴ سند ۷۳ رنگ متالیک تلفن ۹۷۰۷۵۱
آ-۳۰۱۰

پژو
۷۶ ال بسیار تمیز تلفن ۳۴۰۸۰۹ ساعات ۱۹الی ۱۲ صبح ۴ الی ۸ بعداز ظهر.

پژو ال ۷۷ ترانزیت کاهوئی متالیک تلفن ۲۴۲۸۲۶
آ-۷۴۲

پژو
۵۰۴ ال ۷۷
گمرک شده بدون شماره ۷۱ هزار تومان تلفن ۲۹۳۶۵۱
۱-۳ آ-۴۲۸

پژو ۷۶ نقره‌ای متالیکباگرمکن شیشه تلفن ۹۴۲۲۰۳
آ-۳۰۷

اکازیون
پژو ۳۰۴ مدل ۷۳ کوپه سفید ۲۹۵۰۰ تومان ۹ صبح تا ۶ عصر ۵۳۴۶۳۱
۱-۳ آ-۲۵۹

بنز فوق‌العاده تمیز آخر ۷۳- ۲۸۰ اس ای رنك متالیك زیتونی بفروش میرسد تلفن ۳۱۵۶۶۶- ۳۱۵۵۹۱

بنز ۲۸۰ اطاق کوچک مدل۷۲ بفروش‌میرسد تلفن ۳۰۳۶۵۰
آ-۴۴۱

تعداد۱۰ دستگاه‌اتوبوس مرسدس‌بنز ۴ تن مدل ۶۴ مرتب آماده بکار برای فروش آماده‌است تلفن های ۵۱تا۳۵۹۴۵۰

بنز۲۲۰- ۷۳ فرمان هیدرولیک درجه یک تلفن ۳۳۵۹۷۵
۱-۲ آ-۸۸۴

ژیان ۳۶ صفر کیلومتر تلفن ۶۵۰۸۴۴

اتومبیل ژیان مدل۵۴ رنك‌سفید بفروش‌میرسد ۳۱۲۱۹۴
آ-۵۰۴۸

ژیان آخر ۵۴- تهران ل دست اول بارادیو پخش تمیز ۳۴۶۲۶۳
آ-۷۴۵

بیوک سنچری‌کوپه سبزمتالیک مدل ۷۶ فول اتوماتیک سپر وفرمان خم شو صندلی‌وشیشه برقی‌کنترل کننده سرعت‌استریو کاست و کاتریج سوپر لوکس تمام چرم بژ تلفن ۲۲۶۲۰۴
آ-۶۳۰

اپل ۶۴ دو در ۱۴۵۰۰ تومان تلفن ۹۶۸۳۷۵
۱-۲ آ-۸۸۵

رنجرور۷۷
رنك سبز فول ۸۵۹۹۰۶

بلیزر۷۷
متالیك سه‌رنك فول اتوماتیك ۸۵۹۹۰۶

تریومف تی‌آرسیکس مدل ۷۴ سقف آهنی و کروك‌رادیو پخش‌استریو فونیك لاستیك رادیال خیلی تمیز فروشی تلفن ۶۲۸۸۹۱ از ۱۲ تا ۴ بعدازظهر

اپل مدل ۶۶ دو در با دنده گیربکسی و تودوزی تمیز به فروش میرسد تلفن ۲۶۲۷۵۸
۱-۲ آ-۱۰۰۳

آلفاسودتی آی مدل ۷۵ با رادیو پخش استریو بفروش میرسد از ۵ تا ۹ بعداز ظهر تلفن ۶۴۸۴۵۵ آقای عدالتی

جاگوار مدل اواخر ۷۶با مرغوبترین رنك فول کارکرد ۱۵ هزار کیلو متر بیواسطه فروشی ۸ تا ۱۲- ۳۱۵۷۰۴ ساعت ۱۷ ببعد ۸۴۲۷۵۹

یک دستگاه ژیان مدل ۵۳ رنگ سفید تودوزی چرمی سقف کشوئی بدون و اسطه فروشی ۹۳۲۸۹۶
آ-۷۶۹

تویوتا کرونا ۷۶ سفید باکولر بخاری رادیو پخش صوت اتوماتیک کارکرد ۱۶۰۰۰ کیلو مترقیمت۷۱هزارتومان ۸۴۲۳۱۱ طبقه اول عصرها .
آ- ۷۲۱

کامارو - زد- ۲۸
مدل ۷۳ تمام اتوماتیک باچرخ های مخصوص و لوله های اگزوز پهلو تلفن ۸۲۴۴۸۵ و ۸۲۸۵۵۹ بین ساعت های ۱۰ تایک و ۴ تا۶
۱-۳ آ-۷۵۴

رامبلر آمریکن ۴۴۰ مدل ۶۵ عصرها ۴تا۸ تلفن ۶۶۱۷۶۳
۱-۳ آ-۶۶۵

فروشگاههای اتومبیل

اتومبیل امیر
مرکز فروش اتومبیلهای فیات ایتالیائی ۱۳۱ و۱۳۲ مدل ۷۷ با بهره بانکی وانواع‌لوازم‌یدکی
فروشگاه شماره یك انتهای شاه میدان محمدرضا شاه پلاك ۴۸ تلفن ۹۳۵۰۵۰-۵۱
فروشگاه‌شماره دوآیزنهاور نبش زنجان جنوبی پلاك ۵۳۶ تلفن ۹۳۵۰۵۲-۵۳

فیات ۱۳۱ و ۱۳۲ و ۱۲۵ ۷۷باتضمین قطعات نقد واقساط تلفن ۷۵۰۸۱۶

فیات ۱۲۵ پی
مدل ۱۹۷۷ با اقساط بانکی
شرکت پلام
کوروش کبیر نبش‌شهناز بنجم تلفن های۷۵۰۰۸۴ ۷۵۳۹۵۸- ۷۵۰۴۱۱
توضیحا:این شرکت مسئولیتی از حیث لوازم یدکی‌وسرویس در مقابل دیگران ندارد
آ-۴۶۶

فروش ورزرو
انواع فولکس واگن و تویوتا بطور نقدواقساط بانکی ۷۵۰۸۶۶ .

تویوتا سواری وانت نقد و اقساط ۷۵۰۸۱۶

نقد و اقساط
شورولت ایران ۲۵۰۰ سفید مدل آخر ۵۳ تلفن ۸۹۶۸۶۰ امیریان

جیپ و لندرور۵۳۹۸۲۹

تویوتاسواری
نقد و اقساط تلفن ۸۴۸۸۸۷

بورس پیکان بوستان
انواع اتومبیل۹۳۲۵۲۲و ۹۲۳۶۳۰

نمایندگی فروش فولکس واگن و آ.و.دی
نقد و اقساط
تلفن ۹۳۷۱۴۸

نمایشگاه اتومبیل بیرجندی داتسون دست دوم راخریداریم ۹۵۰۸۷۵ و ۹۵۰۸۷۹

هیلمن نو اقساطی ۹۷۵۲۲۰

برای اتومبیل شما

همه نوع لاسیک سواری نقد واقساط ۴۵ متری سید خندان بعد از کلانتری ۲۰ تلفن ۷۳۷۱۸۳

کرایه اتومبیل

موردنیاز
اکازیون عالی
تعداد ۱۰۰ دستگاه‌پیکان با راننده برای سرویس صبح و بعدازظهر و ۸۰ دستگاه در اختیار و ۲۰ دستگاه‌اتومبیل‌امریکائی مورد نیاز است برای کنترات سالیانه تلفن ۸۴۴۵۲۲ - ۸۴۴۷۹۰

اتوبوس و مینی‌بوس دربست اتو جدید ۷۳۸۶۵۲

تهران اتومبیل سرویس ۹۲۸۲۶۳ و ۹۲۹۲۵۱

جرثقیل کرایه

جرثقیل جاسب ۵۲۷۸۱۸ - ۵۲۵۷۶۳

جرثقیل و تریلی شبانه- روزی ناصر بدون‌تعطیل تلفن ۹۷۱۳۴۹

جرثقیل لیفتراك
اجاره داده می شود ۵۹۵۰۳- ۵۹۶۲۲

تعمیر تلویزیون

تعمیر گاه مجازتلویزیون
شاوب‌لورنس
آر. تی. آ تلفن۳۴۱۲۹۸

مرکز
تعمیرتلویزیونهای
رنگی سیاه‌وسفید
درمنازل
باسرویسهای سیارفوری
شاوب‌لورنس گروندیک آر تی آی
تبدیل پال به سکام ایران
۳۱۸۴۵۳

سرویس فوری تلویزیون متخصص از آمریکا ۶۴۷۳۰۸

گروندیک تعمیر فوری ۹۵۵۷۰۲

تلویزیون شما فوری در منزل تعمیر میشود. ۲۷۴۷۷۰

تعمیرگاه مجازتلویزیون شاوب لورنس بلر آر.تی.آی نصب انواع آنتن ۳۳۸۱۱۳

شرکت
تلساند الکتریک
نصب سکام وتعمیرتلویزیونهای
نصب رنگی آنتن
گروندیک
فیلیپس شاوب‌لورنس
تلفن: ۸۲۲۸۷۹

آنتن تلویزیون

نصب آنتن جی سی بی و رنگی فوری ۳۴۱۲۹۸

نصب آنتن رنگی سیاه و سفید تلفن ۷۶۲۷۶۵

تزئینات‌ودکوراسیون

تعمیر پرده کرکره ۷۳۵۳۰۷

تزئینات
کلیه نقاط ساختمان و نقاشی دراسرع‌وقت‌تلفن ۹۳۸۳۶۶

آمریکن سرویس
نقاشی ساختمان ، تزئینات و سرویس سالیانه ساختمان ۷۶۹۹۰۳-۷۵۳۸۷۳

تعمیر پرده عمودی ۷۵۰۰۶۸
آ-۳۹۳

پرده
پارچه‌ای، عمودی، کرکره ۸۵۲۷۶۲

تزئینات شقایق
کاغذ دیواری موکت‌کف پوش نقد و اقساط ۵۳۱۴۹۴
آ-۳۵۲

انواع سفارشات ریشه و زیگزاگ موکت های ایرانی و خارجی پذیرفته می شود تلفن ۵۲۵۹۹۷
۱-۳ آ-۸۸۶

برای ساختمان شما

ورق آزبست سیمان تلفن ۸۳۶۱۵۰

آلمینیوم
ساخت و تحویل فوری درب و پنجره و توری
۹۳۸۳۶۶

توجه توجه
آل پرشیا
سازنده توری آلومینیوم برای جلوگیری پشه و مگس قابل نصب روی درب پنجره آلومینیومی . آهنی و چوبی تلفن ۹۴۴۲۷۵
آ- ۱۲۴

درب و پنجره
آلومینیوم
۵۴۸۴۲۱

پیچ‌ورلپلاك ۹۷۵۹۹۲

تعمیرات‌توری دربهای شیشه‌ای تلفن ۶۶۵۵۳۴

اسفالت باتضمین‌تلفن۹۳۴۲۸۳

اسکلت فلزی
۹۷۵۹۹۲

داربست پلیت
نصب فوری داربست فلزی‌تلفن ۷۳۶۰۱۹

تعمیرات‌ساختمان‌فوری۹۳۴۲۸۳

آکوستیک
فروش و نصب سقفهای کاذب ۸۵۲۷۶۲
۱-۱۰ آ-۳۷۶

اسکلت فلزی
تلفن۸۴۵۸۰۷

قیروگونی و اسفالت
باتضمین ۷۳۸۴۵۵- ۷۳۰۱۰۸

سمپاشی آناهیتا تلفن ۷۳۵۳۰۷

نقاشی ساختمان ۹۳۰۰۴۷

آسفالت فوری ۹۳۰۰۴۷

تعمیرات ساختمان۹۳۰۰۴۷

نقاشی ساختمان
دفتر دکوراسیون پی۶۶۵۴۲۶

اسفالت
قیرگونی بام تلفن ۵۲۲۱۰۱
آ-۷۳۶

آسفالت و ایزولاسیون
درهرنقطه تلفن ۳۳۲۵۱۹ کرمی بین ۴ تا۸

رابیتز
فروش و نصب سقفهای کاذب
۷۶۱۲۸۰
۷۶۱۲۸۱

سقفهای سالن سایبان اتومبیل
سقف حیاط خلوت فروش و نصب
تلفن ۸۴۵۸۰۷ ۸۵۲۷۶۲

پیمانکار اسفالت و نقاشی
تلفن ۸۹۵۷۳۲ و ۶۳۳۱۹۴

قاسمی تولید کننده شن ماسه آجر ۵۶۰۶۶۵

اسکلت فلزی
۹۳۷۹۸۶

داربست رویال‌استاج
فروش‌و نصب‌داربست۸۵۶۲۵۴

تهیه مصالح ساختمانی ۶۸۳۶۸۷

اسکلت فلزی
۹۷۵۹۹۲

سیمان موجود است ۲۳۷۱۸۳

پیچ ورلپلاك ۹۷۵۹۹۲
آ-۵۹۰

توری آلومینیوم
برای منزل‌شما ۷۳۲۹۹۶

واتراستاپ
موجود تلفن ۲۱۰۵۰۷

برای تهیه
گچ
مرغوب
با تلفن ۵۴۷۲۷۰ از ۱۸ به بعد تماس بگیرند
آ-۶۱۳

کانال کشی ساختمان پذیرفته میشود ، خیلی فوری تلفن ۷۹۷۶۳۱
آ-۶۴۲

واتراستاپ
۲۰ و۲۳ موجود است
۷۶۱۹۹۶

نصب داربست فوری
۶۴۵۴۱۶
انتهای تخت جمشید غربی - خیابان فریمان پلاك ۶۱ طبقه آخر

آجرسفال
هرنوع مصالح ساختمانی تحویل
کنسرسیوم کوپریك
فرح شمالی کمی بالاتر از میدان پالیزی ساختمان۱۵ طبقه سوم ۲۳۶۴۵۰ و ۲۳۲۰۲۷

خاکبرداری
شن ماسه و آجر با کامیون های کمپرسی ۵۶۰۶۶۵
آ-۵۱۶

شستشوی مبل و فرش

پیام کلین
خشکشوئی موکت متری ۳ تومان مبلمان یکدست ۵۰ تومان
بانضمام فرش پارکت کفپوش‌و داخل اتومبیل
۸۵۳۰۳۱ -۳۲ -۳۳

جدیدترین مبلمان
مدرن و استیل ایتالیائی وارد شد
آماده‌تحویل تلفن ۶۲۹۱۹۲

آر.یو
R.U. English service
انگلیش‌سرویس
خشکشوئی موکت . فرش. مبلمان و تشک اتو مبیل درمحل ۸۵۵۳۴۰ و ۸۴۳۸۴۵

دوراکلین
سرویس آمریکا
تلفن های رزرو وقت ۸۴۸۳۹۵ و ۸۴۸۳۹۶ و ۸۴۵۶۸۳

خشکشوئی آمریکائی
با ۱۰ سال سابقه کاری در ایران نظافت کلیه ساختمان و نقاشی پذیرفته میشود.
تلفن رزرو ۸۵۶۲۶۹

امریکن کلینر هوم سرویس
خشکشوئی‌مبل، فرش، موکت، پرده داخل اتومبیل در محل. واکس پارکت، موزائیک و مکالئوم و سرویس مبل و موکت ۷۶۹۹۰۳ و۷۵۳۸۷۳و ۷۵۳۸۸۵

قالیشوئی شریت‌اوغلی
شستشو با اصول مذهبی
۹۲۶۱۸۹

کارخانه قالیشوئی زمرد ۶۶۳۸۰۳
آ-۴۳۰

سازمان نصب
شستشوی موکت مبلمان فوری ۸۴۷۱۲۲

پارت کلین
خشکشوئی‌فرش موکت مبلمان موزائیک شیشه کف پوش و اتومبیل
۷۶۲۵۰۲

قالیشوئی شمس
بااصول مذهبی‌کرمیدهد
۵۴۵۲۱۷ - ۵۹۲۹۴۷

بعمل کار برآید به سخن دانی‌نیست آمریکن‌سرتیفاید هوم سرویس کلینینگ مجهز ترین سازمان خشکشوئی مبلمان فرش، موکت ، پرده ونظافت‌منزل ومحل کار با برخورداری از نیم قرن تجربه‌وتکنیك پرترامریکائی تلفنهای‌رزرو ۷۵۸۴۹۶ - ۷۵۴۸۱۳

کلین سرویس پاکزا
خشکشوئی فرش مبل . موکت وکلیه کفپوش ها با آخرین تکنیک تمیزتر و ارزانتر تلفن ۸۵۳۹۹۵

قالیشوئی تهران
تحویل در ۲۴ ساعت تلفن ۵۵۰۰۹۸

قالیشوئی پارس
قالیهای شمارا در اسرع وقت شسته و کر می دهد آدرس سریلجو ادیه خیابان کشتارگاه تلفن ۶۵۷۳۲۱- ۵۳۲۰۴۳
آ-۸۳۴

قالیشوئی‌وطن
با۲۰سال سابقه درخشان آماده شستن فرش بادستگاه های اتوماتیک تلفن :
۵۵۱۶۷۰

خشکشوئی فرش موکت مبل رفوگری ۵۲۹۹۱۰ پارسا
۱-۱۵ آ-۱۲۴۱

قالیشوئی بیوك
بسرپرستی داریوش
مجهز بتمام دستگاه های مدرن قالیشوئی فی متری ۹۰ ریال رنگ برداری‌و رفوگری پذیرفته میشود ضمنا مجموع قالیهای کمترازه۱ متر ۱۵ مترمحسوب میشود سرویس ۲۵۰ ریال‌تلفن های ۵۵۱۳۶۰ و ۹۷۷۱۱۸
آ-۶۱۴

تعمیروسرویس کولر

پوشال
مرکز پخش انواع پوشال کانال کشی ساختمان نصب و سرویس کولر ۷۹۳۸۹۷
۱-۱

سرویس و تعمیر کولر فوری ۸۲۸۱۲۸

سرویس‌و تعمیر ونصب کولر و تهویه مطبوع شبانه روزی ۸۵۵۴۸۶

سرویس کولر ۶۳۶۳۷۹

سرویس وتعمیر کولر تلفن ۶۴۷۷۹۹

نصب و سرویس کولر ۷۶۵۶۸۸

بایك‌تلفن‌نصب‌وسرویس کولر فوری ۸۳۳۱۰۸

سرویس نصب تعویض پوشال فوری
۹۳۵۳۸۸

نصب و سرویس کولر ۷۵۵۶۱۴

نصب و سرویس کولرو شوفاژ ۲۶۲۶۹۸

نصب کولر ۹۷۵۹۹۲

سرویس آبگرمکن ۹۷۵۹۹۲

سرویس و نصب فوری
کولر
دراسرع وقت تلفن ۳۶۰۴۲۷
۱-۶ آ-۹۸۸

الکترو سرویس آسیا
سرویس و تعمیرکولر پذیرفته میشود ۵۲۹۶۳۹
۱-۱۵ آ-۹۷۷

سردخانه
شرکت رستیک
نصب سردخانه و نگهداری و تعمیر کلیه دستگاه های سرد- کننده تلفن ۵۴۴۱۷۶

تعمیروسرویس یخچال

تعمیر - یخچال و فریزر تلفن۲۴۲۴۳۸سیدحسین

تعمیر همه‌نوع یخچال
سرویس و تعمیر کولر درمحل
۸۵۳۷۳۱

تعمیرات انواع یخچال‌تلفن ۷۳۰۰۶۷ و ۷۳۹۲۸۵

تعمیرگاه یخچال‌فریجیدر اثاث یدکی موجود ۸۴۸۷۵۶

تعمیر یخچال کولرفوری ۲۶۵۳۰۴

لوله کشی گاز

لوله‌کشی گاز
واحد های مسکونی ، شهرك ها، ساختمان های بزرگ و کارخانجات صنعتی زیر نظر مهندسین‌و متخصصین باتجربه که‌سالها درامر لوله‌کشی گاز در مناطق نفتخیز جنوب مشغول کار بودند در اسرع وقت باتائید شرکت ملی گاز ایران انجام میشود.
شرکت تاسیساتی گناوه
۷۹۱۹۶۵
۱-۲۰ آ-۹۹۷

شرکت‌مهندسی ولدولت
لوله‌کشی گاز منازل باتائید شرکت ملی گاز، نصب و نگهداری تاسیسات حرارتی ۸۴۰۵۹۹

لوله‌کشی گاز
باتائید شرکت‌ملی گاز مهندسی هژیر ۹۲۸۹۷۶

لوله‌کشی گاز منازل
با تأیید شرکت ملی گاز
بی‌اف‌اچ تکنیك
شوفاژ - تهویه
سرویس‌نگهداری
تلفن ۸۴۹۷۱۲

مهندسی واترمینز
اجرای تاسیسات بهداشتی شوفاژ، تهویه،برق، گاز باتائید فوری تلفن ۷۳۷۹۹۰

دفتر فنی موجیکا
لوله‌کشی گاز فوری
باتائید شرکت ملی گاز
تلفن ۷۹۰۱۵۱

تعمیروسرویس لوازم‌منزل

تعمیر لباسشوئی ۷۶۴۰۳۰

تعمیرلباسشوئی مجاز ۹۷۵۹۹۲

تعمیروسرویس‌شوفاژ

نصب شوفاژ و تهویه مطبوع وآب رسانی شرکت مکرول ۸۲۲۷۸۸

تعمیر و نگهداری و راه اندازی شوفاژ شبانه روزی فوری ۸۵۵۴۸۶

نصب شوفاژو تهویه فوری
۷۹۴۶۹۴ و ۸۴۷۱۴۴
شرکت تاوسا

شرکت‌مهندسین آتی‌پی بامسئولیت محدود
طرح‌واجراء فوری‌شوفاژ تهویه برق آبرسانی و لوله کشی گاز باتائید ۸۹۱۷۴۸ و۸۹۴۱۵۱

شرکت ایران واگا
تهیه‌و نصب شوفاژ - تهویه- گاز به اقساط یکساله ۸۲۶۶۶۴ - ۸۳۹۷۰۷

سرویس شوفاژ ۹۷۵۹۹۲
آ-۵۹۱

نصب شوفاژ باقساط۱۰ ماهه
شرکت کولدواتر
۹۲۱۱۰۸

نارمك‌شوفاژ ۷۹۷۶۳۱
لوله کشی گاز- آب- شوفاژ نگهداری موتورخانه و تعمیرات ساعت ۵الی ۹ بعدازظهر. ۷۹۷۶۳۱

آگهیهای متفرقه

تلفنهای دفتر خوانندگان ۶۴۲۶۳۳ و ۶۵۱۹۲۰

ترجمه ارزان کارنامه‌و اوراق رسمی و غیر رسمی در اسرع وقت مقابل سینما حافظ ربانی ۳۱۷۱۳۵

هرنوع
غذای آماده
برای هرگونه مجالس‌وموسسه
۳۶۶۵۴۸

بنگاه فلزات
جایگاه کالاهای‌بازرگانی وحمل آهن‌آلات به‌تهران و کلیه‌شهرستانها
۵۹۵۰۳ - ۵۹۶۲۲

نیازمندیهای اطلاعات

تلفنهای: ۳۱۱۲۳۰-۳۱۱۲۲۹

نیازمندیهای اطلاعات تلفنی آگهی میپذیرد

سماور برقی منصف ایده‌آل خانواده‌ها

کلیه سماور های برقی تعمیر میشود
سه‌راه سیروس کوچه مسجد حوض پلاک ۶۳
کارخانه منصف
تلفن ۵۳۹۷۶۰

کارتن سازی ممتاز
آماده قبول سفارشات
بوذرجمهری‌نو مقابل اداره برق
تلفن ۳۰۴۳۱۰

خوشنویسی وطراحی
۷۵۷۶۶۵

لوله بازکنی

لوله‌بازکنی سپاه‌روزی فوری ۶۳۶۳۷۹

لوله‌بازکنی ارزان فوری یکساعته ۷۶۵۲۴۴

لوله‌بازکنی و شوفاژ ۷۶۳۴۷۲ و ۷۶۰۶۲۷

لوله‌بازکنی فوری سعدی ۳۵۵۴۷۳

لوله‌بازکنی ولوله‌کشی همه‌ساعات ۸۲۷۴۰۸

لوله بازکنی و
تخلیه چاه در تمام نقاط
تلفن ۷۶۷۶۷۳

تشخیص ترکیدگی
لوله بادستگاه الکترونیکی
۹۲۶۱۵۶

بادستگاه الکترونیک ۷۷
تشخیص ترکیدگی
لوله و ترمیم
۸۳۶۴۷۱

پایپ‌لاین
تخلیه چاه کوروش
۷۹۵۷۹۸

تخلیه چاه

تخلیه‌وحفر
هر نوع چاه با تجهیزات کامل لوله‌بازکنی فوری شرکت مهندسی امید تلفن ۶۵۹۰۴۷

تخلیه چاه کاوه
با پمپهای مخصوص لجن‌کشی ۹۶۲۲۵۳

تخلیه‌هرنوع‌چاه
۹۳۵۲۸۶
با ۲۰٪ تخفیف
از کلیه شرکتها

تخلیه چاه و لوله‌بازکنی ۶۶۷۹۱۳

تخلیه‌چاه
۵۳۴۴۲۲ ـ ۵۶۲۹۰۴
۵۳۷۸۱۷ ـ ۵۳۸۳۲۷
لوله‌بازکنی ۵۰ تومان

تخلیه چاه‌و خدمات‌کمالی
۵۴۵۹۰۱

تخلیه چاه فاضلاب ارزان فوری
تخلیه توالت
تلفن ۵۶۰۵۵۶
نور و نیرو

گمشده

دسته چک ۲۵ برگی بانک پارس شعبه فردوسی ازحساب جاری ۱۱۱۷۹ بنام اینجانب نورالدین العسکری مفقود شده از درجه اعتبار ساقط است.
آ_۳۲۹۱

چک شماره ۸۱۰۲۹ بمبلغ ۲۰۰ر۰۰۰ ریال‌بانک ملی شعبه نازی آباد سررسید ۳۱ر۲ر۳۶ بنام اینجانب علیرضا بید هندی زاده از حسابجاری ۴۹۰۰۹ مفقود شده از درجه اعتبار ساقط است.
آ_۳۲۸۹

چک شماره ۳۶۶۶۹۰ بانک سپه رشت شعبه بازار بمبلغ یک میلیون ریال تاریخ ۳ر۲ر۳۶ مفقود گردیده از درجه اعتبار ساقط است.
آ_۶۴۹

چک شماره ۱۱۹۷۶۴ بانک ملی شعبه رشت بمبلغ پنجاه هزارریال‌تاریخ ۳۰ر۲ر۳۶مفقود گردیده از درجه اعتبار ساقط است.
آ_۶۵۰

یک عدد کیف محتوی کارت اتومبیل ـ یکفقره جواز اسلحه شکاری ـ شناسنامه و مقداری‌پول در شهرستان گرگان گمشده از یابنده خواهشمند است به‌تلفن ۹۵۶۹۶۷ اطلاع داد مو مژدگانی دریافت دارد.
آ_۳۹۲

دست چك از شماره ۵۶۰۳۷ الی ۵۰بانك ملی شعبه سهیل میدان‌ونك و دسته چك از شماره ۰۶۱۳۸۴ الی ۴۰۰ بانك صادرات شعبه ۳۸۶۰ خیابان پهلوی در شب ۲۹ر۲ر۳۶ و مقداری اسناددیگر به‌سرقت‌رفته از درجه اعتبار ساقط است.
آ_۶۰۶

گواهی‌نامه رانندگی این جانب ناصر نوروزی‌به شماره ۵۲۸۸۳۰ تاریخ صدور ۹ر۶ر۵۴ مفقود گردیده از یابنده خواهشمند است بتلفن ۹۶۶۲۸۰ خیابان هاشمی جنب چاه‌آب‌دوم بنگاه معاملات ملکی نوروزی تحویل داده و مژدگانی دریافت دارد.
آ_۶۵۹

کیف بغلی قهوه‌ای رنك محتوی کارت های شناسائی، گواهی‌نامه رانندگی بازرسی و عضویت به نام حمید رحیم‌پور تهرانی ومقدار زیادی وجه نقد مفقود گردیده از یابنده محترم تقاضا میشود وجه‌نقدرا به‌عنوان‌مژدگانی‌برداشته وبقیه اشیاء را به آدرس تهران خیابان سپهبد زاهدی گروه صنعتی بهشهر و یا با تلفن ۸۱۷۱ تماس‌حاصل فرمایند.

سه برگ چک بشماره های: ۷۰۷۶۸۸ ـ ۷۰۷۶۸۹ و ۷۰۷۶۹۰ بانک صادرات شعبه فرح آباد از حساب‌شماره ۸ آقای‌یعقوب حدادی مرندی مفقود شده‌از درجه اعتبار ساقط است.

چکهای از شماره ۵۲۶۴۰۷ ـ ۵۲۶۴۰۹ ـ ۵۲۶۴۲۲ و ۵۲۶۴۴۱ پ ـ هـ ۱۹ و ۴۳۵۷۰۳ پ ـ هـ ۳۱ بانک صادرات شعبه اکباتان جاری ۵۰۵۰ و ۶۱۸۴۷ ـ ۸۷۶۶۰ ـ ۸۷۶۷۱ ـ ۸۷۶۷۳ سری ۲۴ بانک بازرگانی شعبه مرکزی جاری ۴۷۵۷۳ و چک های شماره ۹۹۷۹۶۵ ـ ۹۹۷۹۶۶ ـ بانک داریوش شعبه اکباتان جاری ۱۰۳۶۵ و ۹۳۳۲۲۴ و ۹۳۳۲۲۷ سری الف بانک داریوش شعبه خیابان قزوین جاری ۱۵۱ و ۳۲۹۰۳۴ سری الف بانک بین‌المللی ایران‌شعبه اکباتان جاری ۸۳۸ چک های فوق از حساب شرکت تراک تایر مفقود شده از درجه اعتبار ساقط است.
مدیر تصفیه شرکت تراکتایر ـ علی کوچکزاده

چک بانک صادرات بشماره ـ ۷۱۴۵۵۴ سررسید ۸ر۳ر۳۶در وجه‌علی کوچکی شعبه سرای کارگران نرسیده‌به‌میدان‌راه‌آهن بمبلغ ۱۰۰ر۰۰۰ریال‌وگواهینامه رانندگی بشماره ۳۰۲۸۲۷ بنام اینجانب غلامحسین صادقی اسفهلانی مفقودشده‌چک‌مزبور از درجه اعتبار ساقط است.

آپارتمان‌فروشی

قابل توجه شرکتها و موسسات خصوصی
جهت محل کار آپارتمان مجهز به کلیه سیستمها حوالی پارک وی فروشی ۹۳۷۳۵۶
۱_۲۷ آ_۹۷۹

آپارتمان‌نو ساز ۳ اطاق‌خواب ـ ۱۴۰مترحیاط و پارکینگ ۷۵۰ هزارتومان‌یوسف آباد ـ مدبر ـ خیابان۳۷ شماره شانزده تلفن ۶۵۰۳۵۳
آ_۳۱۳۵

آپارتمان فروشی با نازلترین قیمت‌شمال‌شهر بویژه‌شمیرانات ۲۲۸۹۷۱ تفکری
۱_۷ آ_۴۱۲

آپارتمان فروشی تهران‌ـ پارس با وام بانکی ۲۵۰ هزار تومان پیش قسط‌به اقساط ۱۵ ساله از یک الی ۵ اطاق تلفن ۷۸۲۰۳۰ و ۷۸۰۰۶۱

آپارتمان بسیار لوکس
قیطریه
مجموعه آپارتمان های ۲ اطاق خوابه با مشخصات فوق‌العاده با اسکلت فلزی سقف بتونی نازک کاری و سرویس بسیار لوکس خارجی آب و برق و فیش‌تلفن کولر شوفاژ پارکینگ اختصاصی‌و انبار در زیرزمین بدون‌واسطه بفروش می رسد ۴تا۸ بعدازظهر ۸۲۰۲۱۳
آ_۸۱۶ ۱_۲

در عباس‌آباد
آپارتمان با وام بانکی شخصی ساز بفروش میرسد ۸۵۳۸۰۷
آ_۸۰۰

یکدستگاه آپارتمان‌بمساحت ۲۴۰ متر با ۳ اطاق خواب بزرگ شوفاژ ۲ کولر تمام موکت تلفن مستقل بین میرداماد و ظفر قیمت ۵ر۱ میلیون تومان بعد از ظهرها تلفن ۲۲۱۱۱۰
آ_ ۱۲۹

تعدادی آپارتمان ۱ ـ۲ اطاق خوابه در خیابان بهار بالای تخت جمشید بفروش می‌رسد تلفن ۶۶۳۸۲۸

آپارتمان ۳ اطاقه با سرویس مجهز واقع در خیابان شاه رهن یا فروشی فوری بدون واسطه تلفن ۹۲۲۹۵۹
۱_۲ آ_۱۰۰۲

قیطریه
آپارتمان های ۲و۳ اطاق‌خوابه تلفن های ۶۲۹۱۹۰ـ۶۲۹۲۲۰
آ_۵۰۱۹

تخت جمشید
ملك‌الشعرا بهار
۱۰ دستگاه آپارتمان دو اطاق خوابه تا ۵ اطاق خوابه یکجا یا جداگانه بفروش میرسد تلفنهای ۸۲۰۵۰۹ ـ ۲۶۴۷۵۵

آپارتمان شیك فروشی فوری
دو اطاق خوابه ۸۰ متر با شوفاژ و سرویس کامل‌تلفن ساعات اداری ۳۱۵۷۶۳
آ_۸۸۳ ۱_۲

آپارتمان دو اطاقه خیابان آیزنهاور با صد هزار تومان و وام بانکی مقطوع ۳۷۰ هزار تومان تلفن ۹۴۱۲۶۶
آ_۲۳۹۰

اکازیون واقعی
یکدستگاه آپارتمان واقع درحوالی‌میدان‌بهارستان دارای دو اتاق خواب، هال، سالن پذیرائی و ناهار خوری، شوفاژ، آسانسور، پارکینك و کلیه تجهیزات‌کامل‌طبقه پنجم با موقعیت عالی، در دست ساختمان‌بعلت مسافرت فورا به فروش میرسد. بعداز ظهرها تلفن ۶۳۵۳۴۵
آ_۶۸۸

قابل‌توجه
مهندسین، دکتر ها، شرکت ها آپارتمان های لوکس‌فروشی‌درروزولت شمالی نبش خیابان دهم جهت دفاتر.
آ_۶۳۵

آپارتمان فروشی
۱_۲ ۳_۴ اطاق خوابه و سرویس کامل تلفن۲۴۴۹۸۲
۱_۱۳ آ_۶۳۷

سازمان‌ما
سریع آپارتمان و خانه ویلائی و زمین شما رابه فروش میرساند
۸۳۹۰۲۵ ـ ۸۳۵۲۲۲

یکدستگاه‌آپارتمان‌لوکس تهرانپارس با ۲۵۰هزار تومان وام‌بانکی۷۸۱۹۱۸

فروش آپارتمان شخصی ساز دو دستگاه ۲ و ۳ اطاق‌خوابه باقیمت مناسب فروشی تلفن ۶۲۷۳۹۴ـ ۶۲۳۷۴۶ـ۶۲۴۷۳۱ سازمان تهیه مسکن موریس

آپارتمان‌فروشی۶۴۹۷۴۰

هر نوع آپارتمان و ویلا نقد و اقساط برای‌فروش آماده میباشد ۸۴۸۷۳۸ ـ ۸۵۵۲۰۷

آپارتمان‌قسطی
فقط با ۲۰۰ هزار تومان پیش قسط تهران‌پارس فروشی تلفن ۷۸۱۹۱۸

۸ دستگاه آپارتمان ۴ اطاقی با سرویس کامل در فرح شمالی قیمت ۶۵۰ هزار تومان تلفن ۸۴۱۲۱۵

۴ دستگاه آپارتمان ۲ اطاق خوابه‌با پارکینگ‌و شوفاژ مجهز قیمت۷۵۰ هزارتومان تلفن۸۴۱۲۱۵

آپارتمان تازه ساز مقابل پارک گلستان نارمک کوچه بختگان ۷۳متر زیر بنا دارای پارکینگ سرویس کامل و لوازم اضافی ۳۶۰ هزار تومان فوری‌تلفن ۵۳۰۶۱۱
۱_۲ آ_۶۸۸

فرح‌آبادژاله۲ دستگاه آپارتمان بمبلغ ۴۵۰ الی ۴۰۰ هزار تومان بدون واسطه بفروش میرسد باتلفن ۳۴۶۶۹۳ تماس بگیرند
آ_۴۵۹۱

حوالی‌عباس‌آباد
دو دستگاه آپارتمان شخصی ساز ۲ و۳ اطاق خوابه با تجهیزات کامل بفروش میرسد تلفنهای ۳۳ـ۳۲ـ۸۵۳۰۳۱
۱_۳ آ_۲۶۳

آپارتمان چهار اطاقه با سرویس کامل وشوفاژ روشن به مساحت ۱۱۰ متر فروشی ۷۸۲۹۶۴

عباس‌آباد
آپارتمان ۳ اطاق خوابه با شوفاژ کولر انباری پارکینگ ۹۰۰ هزار تومان فروشی ۶۲۴۷۳۱ ـ ۶۲۳۷۴۶ ـ ۶۲۷۳۹۴
۱_۵ آ_۴۴۰

در شمال شهر
آپارتمانهای۲ تا۴ اطاق خوابه برای فروش موجود است‌تلفن ۸۵۳۷۳۶ و ۸۴۷۹۸۲

آپارتمان فروشی
آپارتمان نوساز سه اطاق خوابه و پذیرایی پارکینگ وشوفاژ و آسانسور خیابان اردیبهشت ۷۳۰ هزار تومان تلفن ۶۶۸۲۱۹ صبح‌ها و بعد ازظهر ها
۱_۲ آ_۵۳۴

داودیه بین میرداماد و ظفر ۲دستگاه آپارتمان دو اطاق خوابه باسالن و سرویس و پارکینگ بافن‌کوئل قیمت ۶۵۰ هزار تومان ۸۵۶۷۸۷

مژده‌به خریداران
همه‌نوع آپارتمان‌فروشی موجود است
۸۳۵۲۲۲ و ۸۳۹۰۲۵

آپارتمان ۱۵۰ متری سه اطاق خواب خیابان بهبودی بفروش میرسد تلفن ـ ۳۱۰۴۵۴

قابل توجه
آپارتمان سازان ومهندسین
خانه‌ای کلنگی واقع در خیابان بجهت‌آباد منطقه تجارتی تراکم زیاد با ۶۰۰٪ بدون واسطه به فروش میرسد تلفن ۸۲۶۴۸۹

ارزان ارزان در گیشا
۴اتاق روبه آفتاب شوفاژ پارکینگ موکت خارجی ۵۲۵ تومان ۶۳۷۲۷۵

قابل‌توجه
شرکتها و موسسات
یك دستگاه ساختمان بسیار مدرن احداثی در قطعه زمین به مساحت ۹۰۰ متر مربع زیر بنا ۳۰۰۰ متر مربع دارای حدود ۱۰۰ اطاق با ۲ آسانسور ، فن‌کوئل پارکینك کافی ۱۶ فیش تلفن و سایر تجهیزات رفاهی واقع در بهترین نقطه جهت شمالی پارك پهلوی(خیابان میرداماد) یکجا بفروش می‌رسد
تلفن ۸۴۱۵۵۸

آپارتمان ۲ و ۴ اطاق خوابه‌در بخارست،گاندی پهلوی یوسف آباد جردن از ۶۵۰ الی یک میلیون‌و چهارصد هزار تومان فروشی ۸۳۴۵۷۰ـ ۸۳۲۷۴۱

آپارتمان
۳و ۴و ۵ اطاقه باقیمت مناسب نقد و اقساط تلفن ۷۹۴۶۵۴

خانه‌فروشی

خانه‌ای‌بمساحت۱۳۰متر دارای ۶ اتاق و۲ زیرزمین واقع در مختاری‌شاهپور کوچه حمام مهرجو پلاک۶۴ بدون واسطه ۴۵۰هزار تومان.

منزلی‌بمساحت۲۲۵ متر ویلائی روکار سنگ دارای ۳ اطاق خواب و زیر زمین واقع در تهران پارس بفروش میرسد تلفن ۶۵۵۸۳۳

خانه‌ای جنوبی بر خیابان‌دو طبقه و نیم دارای ۵ اطاق با حیاط بمساحت تقریبی یکصد و بیست متر در خیابان فرح آباد ژاله خیابان پرویز بدون واسطه بفروش میرسد. طالبین با تلفن ۳۳۴۷۶۷ تماس حاصل نمایند.

فروش همه نوع خانه های ویلائی‌ومستغلاتی **۸۳۵۲۲۲ و ۸۳۹۰۲۵**

قیطریه‌خیابان منظریه
خانه‌ای بمساحت۵۸۰ مترمربع ۷۵۰ متر زیربنا در دو طبقه مستقل کاملا شخصی ساز هر طبقه شامل ۵ اطاق خواب با دو سرویس فرنگی و ایرانی سالن ها گچ بری شده کف پارکت،شوفاژ روشن لوله‌کشی گاز سه رشته برق دو فیش تلفن، استخر بزرگ با تصفیه کامل زیر زمین پارکینگ سرپوشیده ۳ر۵ میلیون تومان تلفن ۲۴۷۶۲۰ از ۵ الی ۸بعد از ظهر
آ_۱۱۴۵

خانه فروشی واقع در فرح‌آباد ژاله صددستگاه مساحت ۱۴۵ متر دوبر بابر۹ مترساعت۵بعد تلفن ۲۳۷۴۱۶
۱_۳ آ_ ۷۴۶

خانه۲طبقه۴اطاق حمام‌سرویس کامل کولر کاغذ دیواری موکت ۱۱۲متر واقع درخیابان امیریه ۵۳۰ هزار تومان تلفن۵۲۴۵۸۳
۱_۲ آ_ ۷۷۳

قیطریه
خانه شخصی‌ساز مدرن دو طبقه ۴۵۵ متر مساحت ۸۵۰ متر بنا ۳ اطاق خوابه و تجهیزات کامل قیمت ۳ میلیون و ۱۰۰ هزار تومان تلفن ۲۶۲۸۶۲

منزلی در خیابان ری بازارچه نایب‌السلطنه با دو رشته تلفن ۳۶۱۸۸۳
آ_۶۳۲

یکباب خانه شمالی بمساحت ۱۶۲ متر ۳ طبقه ۸ اطاق سرویس‌مجهز تلفن کولربدون واسطه درامیریه کوچه رحیمی بفروش میرسد صبح ها ۹ تا ۱۱ بعد ازظهر ها ۲ الی ۶ تلفن ۵۲۷۲۵۲ مراجعه فرمائید
۱_۳ آ_۶۱۹

خانه فروشی درشمیران بعلت مسافرت
شمالی شخصی ساز ۳۷۰ متر زمین ۶۰۰ متر ساختمان دو طبقه و نیم هر طبقه دارای سه اطاق خواب‌ـ هال سالن‌ـنهار خوری باسرویس کامل فرنگی و ایرانی زیر زمین قابل‌سکونت باسرویس‌ـ شوفاژـ لوله‌کشی آب مجزا لوله‌کشی گاز‌ـ دو رشته برق‌ـ تلفن‌ـ دو دستگاه کولر‌ـ دو دستگاه آبگرمکن گازی مقابل پل رومی اول قیطریه تلفن ۲۷۰۲۳۰

منزل و یلائی
یکدستگاه منزل ویلائی بمساحت ۱۰۰۰ مترمربع ۱۶۰۰ متر زیربنا سه طبقه دارای ۱۳ اطاق خواب سالن پذیرائی بزرگ گچ‌بری و آینه‌ـ کاری شده شوفاژـ کولر تلفن و استخر کوچك‌به مبلغ ۶ میلیون تومان‌به فروش میرسد خیابان پهلوی کمی بالاتر از باغ وحش و دولتشاه، بلوار حافظ شیرازی تلفن ۳۱۱۲۲۴ و ۳۱۱۲۲۵

پارك‌شهر کوچه ناموس
خانه‌ای بمساحت ۱۸۰ مترقدیمی ساز شامل ۷ اطاق‌بانضمام یکباب مغازه فروشی تلفن ۲۶۱۴۱۱
۱_۴ آ_۵۳۳

خانه‌ای دو طبقه به مساحت ۱۶ × ۷ در مهرآباد جنوبی دارای ۴ اتاق و سرویس با دو مغازه شاغل نقدا ۵۰۰هزار تومان فروشی تلفن ۶۲۱۷۹۹ و ۶۲۹۴۷۰
آ_ ۱۴۰

داودیه
خانه‌ای شخصی‌ـ ساز دو طبقه مستقل هر طبقه ۴ اطاق خوابه ۲ رشته تلفن و تجهیزات لوکس مساحت ۴۶۸متر بنا ۶۵۰ متر قیمت ۳ میلیون‌و ۶۰۰ هزار تومان ۲۶۴۸۶۴

خیلی ارزان
منزلی درسه راه‌آذری ایستگاه حسینی بمساحت ۲۲۰مترزیربنا ۱۶۰ متر دارای ۴ اطاق ویک مغازه‌تخلیه‌شده‌تیرآهن آب‌وبرق ۵۰۰هزارتومان‌فروشی۷۳۱۷۸۶
آ_ ۷۵۱

یکدستگاه ساختمان نوساز ۵ طبقه شامل ۳ دستگاه آپارتمان ۱۴اطاقه وزیرزمین و پارکینك در جاده قدیم شمیران‌مقابل بی‌سیم‌نبش‌کوچه‌بسطامی یکجا یا بصورت‌آپارتمان بفروش میرسد۸۴۱۵۵۸
آ_۳۸۹

اکازیون
جاده قدیم شمیران بالاتر از بولینگ عبدو خیابان سهیل انتهای سهیل دست چپ‌صد قدم جلوتر مقابل مهر اول ساختمان۵ طبقه و نیم‌بصورت طبقات یا یکجا بفروش میرسد هرطبقه ۵اطاق خواب نهار خوری دو سرویس پارکینگ و شوفاژ ۸۵۹۶۴۹
آ_۴۷۴

فروش فوری
خانه شمالی با درب ماشین‌رو در عباس آباد انتهای خیابان فرح شمالی ۲۰ متری پناهی کوی‌ساحل ۸ متری عطارپلاک ۴۵با۱۷۵ متر زمین و حدود ۲۶۰ متر زیر بنا در دو طبقه مستقل که طبقه بالای آن تازه ساز است هر طبقه دارای ۳ اطاق باهال و سرویس کامل بادو کنتور برق و دو تلفن‌که یک تلفن نصب شده و دیگری سیم‌آن‌وصل شده‌و قریبا نصب خواهد شد با زیر زمین قابل سکونت‌مقطوع‌وبدون واسطه یک میلیون‌و چهارصد و پنجاه هزار تومان تلفن ۲۳۷۵۱۳

بهترین خانه و مستغلات و آپارتمان های لوکس‌را در شمال تهران از ما خریداری فرمائید ۶۲۰۱۰۷ و ۶۲۲۰۶۵

توجه‌توجه
یکدستگاه ساختمان مهندسی‌ساز در دو طبقه مستغلاتی هرطبقه دارای ۴ اطاق خواب و دو حمام با سالن ناهار خوری و گچ‌بری‌و پارکینك‌ونصف پارکینك ساختمان مسکونی ۶۰۰ متر زمین ۹۵۰ متر زیربنا با فن‌ـ کوئل در بهترین نقطه جردن بفروش میرسد تلفن ۲۲۰۱۵۵ ـ ۲۲۳۳۶۴

اکازیون واقعی
خانه‌ای یک طبقه جنوبی‌ماشین رو نوساز بمساحت ۲۳۰متر زمین۲۰۰ متربنا۲ اطاق خواب سالن پذیرائی و نهار خوری هال بزرگ آشپزخانه بزرگ باسرویس مجهزحمام زیر زمین پرده کرکره کولر با تلفن فرح آباد ژاله خیابان همایون ۳۴۴۹۸۲
۱_۲ آ_۵۷۶

خانه جنوبی ۳ بر ۱۲۰ متر زمین۱ طبقه ۳اطاق باسرویس کامل ۵۲۰ هزار تومان‌جیحون کوچه سلیمان جاه شماره ۱۲ تلفن ۶۶۴۶۱۹ و ۶۳۴۰۴۲
آ_۶۱۲ ۱_۳

منزل فروشی
بمساحت ۱۲۵ متر در نظام‌آباد دارای ۵اطاق با سرویس‌کامل در ۲ طبقه فروشی ۷۳۳۴۵۰
آ_۸۴۹ ۱_۲

ساختمان شمالی دو ونیم‌طبقه ۲۶۱ متر زمین ۴۰۰ مترزیر بنا دارای ۸ اطاق سرویس کامل تلفن واقع در خیابان ساسان بین‌نواب‌چهل متری‌و اسکندری قیمت یک میلیون و هفتصد هزار تومان تلفن ۲۲۴۶۷۳
۱_۳ آ_۸۰۴

خانه‌کلنگی قابل‌سکونت ۱۰۵ متر با جواز ۳طبقه آب و برق و تلفن واقع در امیریه مهدیخانی چهارراه حاج‌رضا کوچه دری پلاك ۱۹ بعدازظهر ها از ساعت ۳بعدازظهر تلفن ۵۲۸۰۹۷

خانه ۱۰۰ متری در نارمک بر خیابان سیمتری گلستان با آب وبرق و تلفن و دو اطاق با سرویس و سالن سر پوشیده مناسب برای سکونت و کارگاه خصوصی و یا انبار کالا به فروش‌میرسدتلفن ۷۳۳۷۳۲ از ۴تا۸ بعدازظهر
۱_۲ آ_۹۷۵

خانه کلنگی به مساحت تقریبی ۲۷۵ متر در خیابان‌خیام‌جنب‌تلفنخانه کوچه تخت‌پل با آب و برق قیمت متری ۳هزار و پانصد تومان مقطوع بدون واسطه ۹ صبح‌تا ۶ بعدازظهر تلفن ۵۳۹۹۱۱

واقع در سمنگان
یک باب منزل بمساحت ۲۵۰ متر و ۲۶۰ متر زیر بنا دردو طبقه هر طبقه ۲ اطاق خواب سالن‌ناهار خوری و پذیرائی هال آشپزخانه‌و سرویس‌کامل آبگرمکن کولر و تلفن بفروش میرسد تلفن ۷۳۰۹۳۴

منزلی ۳طبقه ۲۴۰ متر زمین ۱۰ اطاقه، آب، برق، تلفن و زیرزمین قیمت یك میلیون ۶۰۰ هزار تومان صبح تا ۲ بعدازظهر تلفن۷۵۵۶۶۷
آ_۳۶۸

خانه‌ای در بهترین نقطه تهران نو بمساحت ۱۶۵ متر شمالی مستقل هر طبقه ۳ اطاق و هال وسرویس کامل تلفن و شوفاژ بیواسطه ۱۱ میلیون ریال ۷۹۶۲۰۱
۱_۳ آ_۳۶۷

اکازیون واقعی
حراج‌ـ یك باب‌خانه
نارمک بر سی متری‌ـ فرجام شرقی ـ پلاک ۲۶۱ جنوبی، مساحت ۷۵۰ متر (۵۰ـ۱۵) زیربنا ۷۰۰ متر در دو طبقه هرطبقه مستقل با دو فیش‌تلفن باسرویس کامل به مبلغ‌دو میلیون‌وچهارصد هزار تومان نقدابدون واسطه تلفن ۹ صبح تا۸ شب ۵۲۸۱۳۵
۱_۳ آ_۳۳۰۱

اکازیون
ساختمانی مهندسی‌ساز مدرن در دوطبقه مستقل با زیر زمین واقع در دروس دارای ۵۶۰ متر زمین و ۸۳۰ متر زیربنا هر طبقه حدود ۳۰۰متر دارای ۵ اطاق خواب‌سه سرویس تلفن مستقل‌ـ گاراژ ـ شوفاژ ـ کولر پیش‌بینی فن‌کوئل وگاز شهری استخر به علت مسافرت بطور یکجا و یا تفکیك بدون واسطه‌به فروش می‌رسد تلفن ۲۴۶۰۴۹

خانه‌ای واقع در نیروی هوائی سه‌طبقه‌به‌مساحت ۶۰ متر با تزئینات و تلفن‌وکولر بفروش می رسد ۳۳۹۶۳۰

ساختمان ویلائی در تهران پارس فوری و بدون واسطه بفروش میرسد قیمت۱۲۵۰۰۰۰ تومان تلفن ۷۸۳۴۹۷
آ_۹۳۶

اکازیون
بعلت مسافرت منزلی شمالی به مساحت ۱۷۱ متر واقع در خیابان جیحون نرسیده به بابائیان دو طبقه دارای هشت اطاق و کولر و پرده کرکره بدون‌واسطه بمبلغ ۹۵۰ هزار تومان بفروش میرسد تلفن ۵۴۶۴۰۶
۱_۲ آ_۹۲۳

خانه فروشی تهران‌نو
بمساحت ۱۹۶ متر دارای ۶ اطاق ۲ هال کاملا مجهزشمالی درب ماشین‌رو تمام‌سنگ‌تهران‌نو ۱۴ متری حسینی ۲۰ متری آریامهرشماره۱۹۹ر۱قیمت ۹۸۰ ۹۸۰هزارتومان‌تلفن ۷۳۴۹۴۶
آ_ ۱۳۵

بهترین خانه و مستغلات وآپارتمان‌لوکس را درشمال شهر فروشی تلفن ۶۲۲۰۶۵

استثنائی
خانه ویلائی بمساحت ۳۰۶ متر برخیابان‌اصلی نارمك با تمام‌تجهیزات فروشی تلفن ۷۹۳۵۶۷

تاج بهبودی منزلی شمالی دو طبقه ۲۱۰ متر زمین ۳۰۰ متر بنا ۷ اطاق و زیر زمین باتلفن آب و برق و سرویس کامل بقیمت یک میلیون وهفتصد هزار ریال بدون واسطه به فروش میرسد تلفن ۹۷۴۸۱۹
آ_۸۱۲

منزل جنوبی دو طبقه مستقل تفکیک شده هر طبقه چهار اطاق‌و هال و سرویس وتلفن بازیر زمین بمساحت ۱۶۰ متر واقع در خیابان کارون چهار راه دامپزشکی کوچه ملل تلفن ۹۶۷۱۳۳
آ_۳۲۵۷

قابل توجه
شرکت ها و موسسات
یکدستگاه ساختمان مدرن سه طبقه و نیم شامل ۴ دستگاه چهار اطاقی و ۲ اطاق در زیر زمین‌باپارکینگ در جهت‌جنوبی خیابان میرداماد نزدیک جردن بفروش میرسد ۸۴۱۵۵۸
۱_۳ آ_۲۹۰

خانه و یلائی
درنیاوران
در موقعیت استثنائی بمساحت ۱۸۵۰ متر در ۴ طبقه با ۱۰ اطاق و یک سالن پذیرائی با استخر بزرگ چاه نیمه عمیق آب قنات باسند و برق سه‌فاز وتلفن‌قیمت ۵ر۸ میلیون تومان عصرها ۲۷۶۴۶۸ و ۲۷۱۶۰۴
آ_۳۶۵

خانه‌ای ۲ طبقه ۵ر۹۳ متر مساحت‌۴اطاقه باتلفن و کولر واقعدر خیابان گرگان‌ـکوچه افخمی پلاک ۸۲ قیمت ۴۷۰ هزار تومان تلفن ۷۶۹۲۹۳بعد از ظهرها
آ_۶۵۰

نیاوران
خیابان زاهدی یك طبقه ویلائی ۱۴۰۰ مترزیربنا ۷۰۰متربا استخرشوفاژ تلفن وچاه عمیق بفروش میرسد ۸۵۵۳۶۶
آ_۷۰۲

اکازیون
خانه‌ای شخصی‌ساز جنوبی دو طبقه‌و نیم و ۵ر۹۷ متر مساحت‌حدود ۱۸۰ متر زیربنا در بهترین نقطه مجیدیه مستغلاتی با سرویس کامل و تلفن بیواسطه‌به فروش می‌رسد تلفن ۳۹۲۲۶۷ از ساعت ۱۰ صبح الی ۱۲ و ۳ تا ۸ بعدازظهر

اکازیون
خانه‌ای دو طبقه شمالی ماشین رو به مساحت ۱۲۰ متر مربع وزیربنا ۱۸۰ متر مربع دارای سه اتاق خواب سالن پذیرائی وناهارخوری آشپزخانه بزرگ دو انبار و دو هال کوچک کاغذ دیواری مکالئوم آب و برق‌و کولر پرده کرکره وتلفن مستقل‌مقطوع بی واسطه ۸۰۰ هزار تومان خیابان فرح آباد ژاله خیابان همایون کوچه میرمجتهدی پلاک ۵ تلفن ۲۳۰۹۸۸
۱_۴ آ_۶۲۶

خانه‌ای شمالی شخصی ساز دو طبقه ۸ اطاق مجهز به سرویس کامل سید خندان میدان‌مهران خیابان دقیقی شماره ۸ بدون واسطه بفروش‌می رسد ۸۴۸۳۶۰

ویلافروشی

فروش ویلا های لوکس‌ارزان قیمت و گرانقیمت شمال شهر و شمیران ۲۲۸۹۷۱ تفکری

چند دستگاه ویلای مبله در خزرویلا بندرپهلوی آماده فروش است ۶۶۹۱۶۶ و ۶۶۸۱۸۸

ویلای ایده‌آل
باسقفهای معلق و معرق کاری سالن زیبای ۵ دری گچبری با آسانسور غذا ۷ اطاق خواب باارکاندیشن استخر با تصفیه (بقیمت خیلی اکازیون) تمام مبله، بعلت مسافرت تحویل فوری، گیشا بر بلوار۶۳۵۲۸۸
۱_۵ آ_۶۴۸

سلطنت‌آباد
ویلای ۸۰۰متری شمالی‌مهندسی ساز با ۵اطاق خواب دو حمام استخر و تصفیه شوفاژ کولر وتلفن‌فورا بفروش میرسدتلفن ۲۳۲۰۰۳

ویلا یکطبقه دونبش شخصی ساز در دروس کاملا مجهز دارای ۷ یورت وپاسیو و تاسیسات فروشی‌بهادر محل اعلام ۲۲۲۴۵۱ـ۲۲۲۴۵۷
۱_۶ آ_۵۱۸

ویلائی فروشی گوهردشت
ویلائی ۷۰۰ متری بدون واسطه تلفن ۹۵۰۵۱۳ ۵ تا ۷ شب

ویلای‌فروشی‌درکالیفرنیا
تلفن ۶۸۲۱۳۰ شبها بین ۵ر۸ تا۵ر۱۰
آ_۳۰۹۹

اکازیون ویلائی فروشی
خیابان پهلوی نرسیده به پارک وی ۵۰۰ متر زمین ۵۰۰ متر بنا‌آب برق تلفن شوفاژ‌استخر بعلت مسافرت بخارج فروشی فوری ۲۹۰۴۷۰
۱_۳ آ_۱۶۳۴

ویلافروشی
دو طبقه مستقل در کامرانیه بفروش میرسد تلفن۸۵۳۸۰۷
۱_۳ آ_۳۷۳

کنار دریا
ویلای‌شخصی ساز لوکس‌برای فروش ۱۰ الی ۱۲ ـ ۵ الی۷ بعد ازظهر ۸۹۰۴۴۸
۱_۲ آ_۳۸۳

بعلت‌مسافرت ویلائی درشمیران بمساحت ۱۵۰۰ متر بفروش میرسد قیمت۷ میلیون تومان تلفن ۲۶۵۲۴۵
۱_۲ آ_۶۳۶

باغ فروشی

باغات فروشی در شاهدشت کرج
به قطعات ۲۴۰۰ تا ۱۰۰۰۰متر مربع باانواع درختان میوه۱۰ ساله تا۳ ساله با لوله‌کشی آب برای هر قطعه و برق سه فاز در فاصله ۴۰۰ متری جاده آسفالت‌در یک مجتمع که‌بطور جمعی‌نگاهداری می شودبقیمت بسیار مناسب.
طالبین میتوانند روز های یکشنبه و سه‌شنبه بعد ازظهر ها و روز های جمعه از صبح بشاهدشت‌بعدازفلکه شاهدشت دست چپ خیابان چهارم (کوی آریامهر) باغ معروفبه گلپروران و شرکاء مراجعه فرمایند تلفن ۹۳۵۶۵۴ بعداز ظهرها از ساعت ۴بعد

باغ فروشی
جاده فیروزکوه دماوند بمساحت ۴۰۰۰متر‌تلفن ۳۱۷۸۳۱ صبحها‌باآقای ابراهیم چایچی تماس بگیرید

باغچه فروشی
از باغچه های مصفای کوی بهروز دیدن فرمائید ۹۳۷۳۵۶

سرقفلی

مغازه فروشی
۲ دهنه واقع در ابتدای بزرگ راه شاهنشاهی باآب برق و تلفن و شوفاژ و توالت بالکن واگذار میشود از ۵ تا۸ بعد ازظهر ۸۳۶۲۰۴
آ_۹۷۶

ویلا فروشی در
شاهدشت کرج
یکدستگاه ویلا مدرن در دوطبقه نماسازی از سنك سفید جوشقان و قیچی حدود ۶۵۰ متر زیربنا و ۶۰۰۰ متر چمن‌کاری و گل‌کاری ودرخت کاری مجهز به تاسیسات شوفاژ و آب لوله‌کشی منطقه‌ای قنات و دوحلقه چاه آب‌بفروش میرسد.
تلفن ۸۳۲۸۲۲

یک باب مغازه در نظام آباد شمالی خیابان اردیبهشت‌پلاک ۱۹۰ـ تلفن ۷۳۳۹۷۸ بفروش میرسد

یک باب مغازه‌بمساحت ۳۸مترو ۱۲متر بالکن جهت تجارتخانه‌یا تولیدی یا انبار درشمس‌العماره بازارچه مروی سرای مظهریان داخل حیاط‌همکف‌واگذارمیشود تلفن ۵۳۸۴۸۴
۱_۳ ۷۳۸

یکباب مغازه موتورسیکلت فروشی واقع در جاده قدیم شمیران چهار راه قصرباجواز ویک شماره تلفن و زیر زمین بفروش میرسد تلفن ۸۵۵۱۲۰
۱_۵ آ_۷۴۳

اکازیون
یکباب مغازه تریکو فروشی با جواز ـ آب و برق و فیش تلفن‌بفروش میرسد تلفن ۹۵۴۳۲۹ سیامك

درشمیران
مغازه‌ای مناسب برای دفترکار تلفن ۲۷۹۰۹۱
آ_۵۶۲ ۱_۳

فروش انبار
انبار های مجهز به هر اندازه تلفن ۹۳۷۲۸۶
آ_۳۵۵

اکازیون بعلت مسافرت
مغازه‌ای دو دهنه با جواز کسب (مبل فروشی) با آب و برق بر خیابان تاج روبروی برق آلستوم تلفن ۹۸۱۵۵۱
آ_۶۳۸

دوباب مغازه متصل بهم
مجهزبه آب، برق، دو شماره تلفن با پروانه تعمیرات:کولر، یخچال، لباسشوئی و لوازم برقی واقع در فرح جنوبی پشت پمپ بنزین خیابان‌قربانی پلاک ۴۸ واگذار می شود تلفن ۵۹۳۲۶۵ بین ۳ تا ۸بعد ازظهر

شعبه نفت بفروش می‌ـ رسد از ۵ ببعد تلفن ۷۳۸۴۴۶

درشمیران
مغازه‌ای خیلی مناسب برای تراشکاری تلفن ۲۷۹۰۹۱
۱_۳ آ_۸۱۳

مغازه‌ای بمساحت ۱۵۰ متر با بالکن و جواز کسب واقعدر نیروی هوائی سیمتری وثوق برمیدان تلفن ۷۹۳۵۶۵
آ_۹۶۸ ۱_۲

زمین فروشی

داخل محدوده شهرستان نوشهر
بین چالوس نوشهر و دریای خزر
پنج قطعه زمین باسند مالکیت کلا بمساحت ۵۰۰۰۰ متر قابل تفکیک طبق ضوابط شهرداری نوشهر باآب و برق و تلفن به فروش میرسد بعد از ظهرها ۶ ببعد تلفن ۲۶۸۱۸۲
۱_۶ آ_۵۶۸

بلوار رودهن
زمین بمساحت ۵۲۵متر قابل ساختمان فروشی تلفن ۳۳۰۷۵۰

شهرك کوشك و فشافویه‌شهرری قریه قنبر آباد، بفروش میرسد تلفن ۶۴۴۷۳۶

نیاوران
قطعات ۱۲۵۰ متری ۵۰ × ۲۵ با موقعیت بسیار عالی فروشی ۲۳۲۰۰۲

نیازمندیهای اطلاعات

تلفنهای: ۳۱۲۴۱۳-۳۱۱۲۲۷

نیازمندیهای اطلاعات تلفنی آگهی میپذیرد

تعدادی آپارتمان درشهرکرج

تعدادی آپارتمان ۲ و۳ اطاق خوابه در ساختمان۲ طبقه نزدیك دانشکده کشاورزی باغ کاظمی آماده برای فروش است . این آپارتمان‌ها دارای‌شوفاژ، آب، برق، فیش‌تلفن و زیرزمین مستقل‌می‌باشد. لطفا بامدیر فروش‌بهترین آپارتمانها درتهران و کرج خانم رضائیان توسط تلفن های : ۷۵۵۴۹۸ و ۷۵۲۶۱۸ شرکت التکا تماس بگیرید.

در میگون زیباترین و خوش‌آب و هوا ترین ییلاق تهران‌یکقطعه زمین به‌مساحت ۹۰۰۰ متر بر جاده میگون ـ شمشك یکجاو با قطعات تفکیکی ۹۰۰ و هزار متری با سند ثبتی بقیمت‌مناسب بفروش‌میرسد .
تلفن: ۹۲۲۸۱۴ از ساعت ۷ر۵ الی ۸ر۵ و از ساعت ۱۹بیعد
آ ـ ۱۲۸

۱۲ هزار متر زمین بر دونبش ۴۶ متری و ۳۰ متری محمدآباد برج‌جاده شاهدشت از ساعت ۶ بعدازظهر تلفن ۸۵۵۶۶۵

زمین شهرك غرب (فرحزاد) برای‌معاوضه یك قطعه زمین درشهرك بانك عمران واقع در فرحزاد به‌مساحت۸۶۰ متر مربع در فاز دو با قطعه زمین دیگری که مساحت بیشتری داشته باشد و حتی در فاز های دیگر طرح هم باشد با شرایط بسیار عالی معوضه می‌گردد، طالبین با تلفن ۸۳۹۶۶۱ تماس بگیرند .
آ ـ ۳۸۲

شهرك غرب
یک قطعه زمین بمساحت ۹۳۰ متر منطقه فازیک با نقشه تصویب شده تلفن ۹۴۱۳۰۳از ۵الی ۱۰ بعدازظهر
۱ـ۵ آ ـ ۶۳۹

شش دانگ یک قطعه زمین به مساحت ۸۸۰۰ متر مربع واقع در بخش ۶ تهران از اراضی فرح آباد حدود ومشخصات مشروحه زیر بفروش‌میرسد. شمالا بطول ۲۲۰ متر و پنجاه سانتیمتر. شرقا بطول ۴۶ متر بکوچه. جنوبا بطول ۲۴۳ متر ونیم. غربا بطول ۳۹ متر ونیم به خیابان بیست‌متری. داوطلبین در تمام وقت اداری میتوانند به هنرستان دختران واقع در خیابان سوم اسفند مراجعه نمایند.
اداره امور هنرستان دختران و آموزشگاه حرفه‌ای پسران
آ ـ ۶۴۵

کرج سرحدآباد اراضی جمشید زمین‌به مساحت ۱۱ هزار متر به فروش میرسد تلفن ۹۵۵۱۵۳

توجه کرج

زمین در بهترین نقطه کرج باسند مالکیت آب وبرق متری ۶ تا۳۰تومان اراضی
هاشم آباد و جاده خراسان
متری ۳۵ تومان تلفن
۳۹۱۰۱۴

نیاوران

قطعه زمین جنوبی ۲ بر بمساحت۴۰۷متر واقع در نیاوران خیابان مهماندوست‌کوچه‌بهشت بدون واسطه بفروش می رسد تلفن ۳۹۲۲۷۷ و ۲۷۶۴۲۷

یك قطعه زمین بمساحت ۵۱۰ متر مربع واقع در وصفنار نزدیك شهر ولیعهد بفروش میرسد تلفن ۷۹۶۸۸۷
آ ـ ۶۰۲

زمین فروشنده‌ایم
۹۲۲۷۳۹

زمین مهرشهر فروشی
۸۳۱۴۰۲ و ۸۲۴۰۱۰

مهرشهر جنب

فروشگاه شماره یك بر بلوار غربی یك‌قطعه‌زمین به مساحت ۵۷۵۰ متر فقط متری ۱۶۰ تومان ـ میدان کرج‌سازمان املاك تماشا کد ۰۲۲۲۱ تلفن
۳۳۸۸
جمعه ها فقط تا ظهر

کرج

مقابل شهرك
کیان‌مهر
زمین بقطعات۱۰۰۰متری باپیش قسط فقط ۲۰ هزار تومان و بقیه باقساط ۲۴ ماهه بدون کمیسیون و خرج محضر بفروش میرسد میدان کرج سازمان املاك تماشا کد ۰۲۲۲۱ تلفن
۳۳۸۸
جمعه ها فقط تاظهر

باغ سپهر

باغچه‌های
۶۵۶ متر
ببالا با سند مالکیت و درختان ۱۱ ساله و آب فراوان در محیطی‌دلپذیر و آینده بسیار درخشان به فاصله ۱۵۰۰ متری غرب تقاطع‌اتوبان وجاده کرج قزوین نقد و اقساط یکساله ـ میدان کرج سازمان املاك‌تماشا کد ۰۲۲۲۱ تلفن
۳۳۸۸
جمعه ها فقط تا ظهر

حسین آباد مهرشهر

باغچه های
۱۰۰۰ متری
با آب‌و درختان میوه‌از قرار متری ۲۳۰ تا ۲۵۰ تومان نقد و اقساط به فروش میرسد ـ میدان کرج‌سازمان املاك‌تماشا کد ۰۲۲۲۱ تلفن
۳۳۸۸
جمعه ها فقط تا ظهر

اجاره‌داده‌میشود
عباس‌آباد ۲ اطاق خوابه کاملا مجهز و نوساز ۵ هزارتومان ۶۲۴۶۱۳

خانه ۲ طبقه واقع در نارمك طبقه‌بالا با ۳ اطاق و سرویس اجاره داده می شود تلفن ۷۹۴۲۴۴
آ ـ ۳۶۴ ۱ـ۲

بخارست ۳ اطاق خوابه با سرویس کامل ۷ هزار تومان ۶۲۳۵۱۱
۱ـ۳ آ ـ ۳۶۳

ظفر۲اطاق خوابه کاملا مجهز ونوساز ۶هزارتومان۶۲۳۵۱۱
۱ـ۳ آ ـ ۳۶۳

دولت آپارتمان ۳ اطاق‌خوابه ۵هزار تومان تلفن۶۲۵۲۰۱
۱ـ۳ آ ـ ۳۶۱

زعفرانیه ویلای ۳ اطاق‌خوابه مدرن‌و مجهز ۱۲ هزار تومان تلفن ۶۲۳۵۱۱ و۶۲۴۶۱۳
۱ـ۳ آ ـ ۳۶۰

وزراء ۳ اطاق خوابه کاملا مجهز ۷ هزارتومان ۶۲۴۶۱۳
۱ـ۳ آ ـ ۳۵۹

ظفر آپارتمان ٤ اطاق خوابه کاملا مجهز ۷هزار تومان تلفن ۶۲۵۲۰۱ و ۶۲۳۵۱۱
۱ـ۳ آ ـ ۳۵۷

عباس آباد خیابان پاکستان آپارتمانی ۳ اتاق خوابه با سرویس کامل و تلفن اجاره داده میشود تلفن ۶۲۹۴۵۴
۱ـ۳ آ ـ ۶۸۱

تعداد زیادی آپارتمان خانه ویلا جهت سکونت و محل کار با اجاره مناسب موجود است
تلفن ۷۹۳۹۰۱

فقط یکبار

بما مراجعه یاتلفن بفرمائید آپارتمان‌برای سکونت و محل کار فوری در اختیارتان می گذاریم آریامهرـ اعتصامی شماره۹ طبقه ۵ موسسه‌ژوزف تلفن ۶۵۵۶۱۵
آ ـ ۳۶۹

یکدستگاه آپارتمان شامل ۵ اطاق‌هال آبدارخانه وسرویس بایک رشته تلفن مستقل کولر شوفاژ ، برق مجزا در بلوار کریمخان زند نبش چهار راه خردمند برای دفتر کار باجاره واگذار میشودلطفا از ساعت ۱۸ تا۲۰ تلفن ۲۳۵۷۰۸ تماس بگیرید.
۱ـ۲ آ ـ ۷۴۱

ویلا دفتر کار آپارتمان مبله و غیر مبله شما را به ایرانی و خارجی‌اجاره میدهیم ۶۸۲۴۷۲

یکدستگاه آپارتمان سه اطاق خوابه در محمودیه اجاره داده میشود تلفن ۲۹۵۹۳۳ از ۶ بعدازظهر ببعد

اجاره دفتر کار

برخیابان عباس‌آبادشش دستگاه آپارتمان نوساز بسیار لوکس مجهز به آسانسورـ‌شوفاژـ کولر وتلفن اجاره داده میشود تلفن۸۵۰۱۵۷و۸۵۳۵۰۴
آ ـ ۳۵۸

ویلائی‌بسیارتمیز در سیدخندان یکطبقه با ۲۰۰ متر زیر بنا ۲ اطاق خوابه سرویس کامل با زیرزمین و پاسیو و تلفن‌بمبلغ ۷۰۰۰ تومان اجاره تلفن ۸۳۸۱۵۶
۱ـ۲ آ ـ ۶۸۰

اطاق به خانمی کارمندیاهنرمند مبله یاخالی اجاره داده میشود تلفن ۷۸۴۸۹۸
آ ـ ۶۸۹

مستأجر

آپارتمان ۲ و ۳ اطاق خوابه زیاده چرا تماس نمیگیری
تلفن ۹۰ـ۶۸۱۷۸۹

توجه بدون اتلاف وقت
برای اجاره اپارتمان خانه وبلای ایده‌آلتان برای محل کار و مسکونی باگرومخدمات ما تماس بگیرید ۶۸۷۰۶۴

آپارتمان ویلا و مستغلات برای سکونت ایرانی‌و خارجی و محل کار در شمال تهران صدهامکان خالی‌آماده‌داریم۶۲۰۱۰۷ و ۶۲۲۰۶۵

نیاوران
خانه‌ای دارای ۵ اطاق خواب هال وسالن وسیع موکت شده و برق و تلفن و شوفاژ وکولر خیابان طوسی پلاك ۳بمبلغ ۱۲ هزار تومان اجاره داده میشو د تلفن ۲۸۷۲۱۶
آ ـ ۸۱۴

سازمان مسکن ۸۵۰
اجاره میدهد

محل کار

ظفر	٤ اطاق	۵۰۰۰ تومان
پالیزی	٤ «	۶۰۰۰ «
آریامهر	٤ «	۶۵۰۰ «
پاکستان	۵ «	۹۰۰۰ «
پهلوی	۵ «	۹۰۰۰ «
نادرشاه	۶ «	۱۲۰۰۰ «
روزولت	۶ «	۱۳۰۰۰ «
جردن(ویلا)	۱۷ «	۵۰۰۰۰ «
پالیزی	۲۰ «	۵۵۰۰۰ «
عباس‌آباد	۲۱ «	۶۰۰۰۰ «
پاکستان	۳۶ «	۶۰۰۰۰ «
پالیزی	۳۰ «	۶۰۰۰۰ «

مسکونی

سیدخندان	٤ اطاق	٤۰۰۰ تومان
قدیم شمیران	٤ «	٤۵۰۰ «
گیشا	٤ «	۵۵۰۰ «
نیاوران	٤ «	۶۰۰۰ «
نادرشاه	٤ «	۶۰۰۰ «
میرداماد	۵ «	۶۵۰۰ «
جردن	٤ «	۷۰۰۰ «
گاندی	۵ «	۷۰۰۰ «
عباس‌آباد	۵ «	۷۵۰۰ «
بخارست	۵ «	۸۰۰۰ «

برای بازدید آپارتمانهای فوق و هزاران آپارتمان دیگر فوراً به عباس‌آباد بعد از چهارراه فرح ساختمان ۸۵۰ مراجعه
۸۵۰۸۵۰ـ۸۵۱۴۸۸ـ۸۵۵۴۴۷

مورد نیاز اجاره

ویلا و آپارتمان درشمال شهر برای کارمندان عالیرتبه شرکت خارجی فوری نیازمندیم۲۲۲۶۳۰ و ۲۲۷۵۱۱

تعدادی ویلا و آپارتمان برای خارجیان شرکت احتیاج است تلفن ۸۵۰۶۳۱

چندین خانواده

آمریکائی و آلمانی بتعدادی آپارتمان و ویلا در شمال شهرمخصوصا پهلوی ، داودیه ،دروس، سلطنت‌آباد با شوفاژ و کولر و تلفن نیاز فوری دارند تلفن ۶۸۷۸۱۲

مورد نیاز اجاره
آپارتمان ۲ یا۳ اطاق خوابه در شمال شهر نیازمندیم تلفن ۷۳۹۰۵۹
۱ـ۲۶ آ ـ ۶۲۹

نیاز فوری

برای‌سکونت ۲ دستگاه‌آپارتمان یکجا یا جداگانه با اجاره ٤ر۵ تا ۵۰۰۰ تومان ۲ و ۳ اطاق خوابه نیازمندیم
تلفن ۸۵۳۰۳۲
آ ـ ۳۷۱

نیاز اجاره
آپارتمان ۲ یا ۳اطاقه حدود عباس آبادمیدان ونك یوسف آباد نیازمندیم تلفن ۷۳۹۰۵۹
۷۳۹۰۵۹
۱ـ۲ آ ـ ۶۴۰

نیاز اجاره
نیاز برای دو خانواده
دو دستگاه آپارتمان در یکطبقه یاجداگانه ۲ و ۳ اطاق خوابه حوالی شمال شهر با اجاره حدو د٤تا۶هزارتومان نیازمندیم تلفن ۲ـ۸۵۳۰۳۱
آ ـ ۹۱۷

خارجی

زیاده چرا خالی گذاشتی ۹۰ـ۶۸۱۷۸۹

دروغ چرا

مالکین عزیز
قیمت مهم نیست شرکت برک شایر فقط به تعداد ٤۰ ویلا و ۱٤۰ آپارتمان برای کارمندان یک شرکت خارجی فورا نیازمندیم
تلفن ۸۴۸۷۳۸ و ۸۵۵۲۰۷
۱ـ٤ آ ـ ۷۵۸

یک آپارتمان یک اتاق خواب برای شخص مجردنظامی‌شمال شهرمورد نیاز است دارندگان بتلفن ۵۴۷۷۴۴ ازساعت ده‌تا۶ بعدازظهر مراجعه فرمایند .
آ ـ ۳۱۷۵ ۱ـ۲

موردنیازاست

یك ساختمان ۲ طبقه‌با زیر زمین بزرك یامغازه که هر طبقه ۲ ـ الی ۳ اطاق خوابو باسرویس کامل در حدود آیزنهاور باشد مورد احتیاج است تلفن ۹۷۲۴۵۹

نیازاجاره

دو دستگاه آپارتمان طبقه اول ۲ و ۳ اطاق‌خوابه‌حدود ۵ تا ۷ هزار تومان نیامندیم ۶۵۵۶۱۵
آ ـ ۱۳۰

به تعداد زیادی آپارتمان برای محل کار نیازمندیم تلفن ۷۹۳۹۰۱

شرکت‌ساختمانی با رتبه بندی سازمان برنامه مورد نیاز است

۶۶۹۱۶۶ و ۶۶۸۱۸۸

مورد نیاز اجاره

برای سکونت‌و انجام کارهای محوله یک مرد مجرد ایرانی ۵۵ ساله که اکثر مدت سال در خارجه کار می کند نیاز به‌اجاره آپارتمان یک اطاق خوابه کامل باتلفن مستقل دارد حدالمقدور دراول‌خیابان های فرعی از اصلی جنوبا بلوار غربا جمشید آباد وامیر آباد شرقا تاخیابان فرح شمالا حدود میرداماد و ونك لطفا به شماره ۸۵۸۱۹۶ به غیر از پنجشنبه و جمعه مراجعه‌شود

جهت سکونت روسای چندشرکت خارجی به تعدادی ویلاوطبقه‌همکف با استخر برای اجاره فوری نیازمندیم۸۴۸۴۲۴ و ۸۵۳۸۵۳

مورد نیاز برای خرید

اهواز

زمین خریداریم۷۹۴۴۱۸

زمین یا خانه کلنگی در شمال شهر فوری خریداریم

۸۴۴۰۲۳
۸۴۵۷۰۱

خرید و فروش اراضی
کوچک اطراف شیر پاستوریزه ۹۵۹۷۵۵

زمین‌خریداریم۹۳۳۹۵۲

اراضی نارمک و سازمان چای خریداریم تلفن ۷۹۵۲۸۱
آ ـ ۹۴۲

زمینهای قلعه فرامرزیه ملارد را خریداریم

تلفن ۳۱۲۷۳۹

زمینهای‌تهران پارس خریداریم ۷۹۳۰۲۰

تهرانپارس موسسه‌کیان زمین های تهران پارس خریداریم تلفن ۷۸۰۲۹٤

خریدارزمین افسریه ۳٤۱۳۵۹
۱۱ـ۱ آ ـ ۷۹۵

خرید زمین مهر شهر
۹۳۶۷۵۳

خریدار یك قطعه زمین باتراکم متوسط۲۷۱۱۵۳

اراضی مهرشهر
۸۲٤۰۷۳

خریدار و فروشنده همه نوع ملك و مستغلات در کلیه نقاط تهران ۶۲۱۷۰۲ و ۶۲۷۰۸۹
۱ـ۱۰ آ ـ ٤۸۵۲

خریدار زمین های حکیمیه و خاك سفید
تلفن ۷۸۲٤۸۸

خریدار خانه و زمین
۲۷۹۵۰۰

تعدادی خانه های‌ویلائی و آپارتمان‌در شمال‌شهر نیازمندیم تلفن ۸۳۵۲۲۲ و ۸۳۹۰۲۵

زمین صنعتی کارخانه جاده
کرج خریدار فروشنده‌ایم ۹۲۷۹۶۹

ویلا و مستغلات‌آپارتمان شما را فوری می‌خریم تلفن های ۶۲۰۱۰۷ و ۶۲۲۰۶۵

خانه های شمال شهر و زمین تراکم متوسطه خریداریم ۸۳۸۸۳۳

زمین صنعتی بقطعات کوچك و بزرك خریدار و فروشنده‌ایم تلفن ۹۳۹۱۶٤

اهواز

زمینهای‌اهوازـ‌خرمشهر آبادان‌خریداریم ۶۶۸۳۷٤

بنگاههای معاملات املاك

بورس املاك سمیران
دفتر براتی ۲۷۲۵۷۵

دفتر پارس
مرکز معاملات املاك شهر و شمیرانات ۸٤۱۵۵۸

آپارتمان و خانه ارزان در خیابان انوشیروان دادگر بورس املاك‌سعید تلفن ۳٤۲۷۳۵

بورس اراضی مهرشهر کوی ولیعهد گوهردشت ۶٤۸۲۵۵

آپارتمان وزمین های
بلوار رضا پهلوی و افسریه خریدار و فروشنده‌ایم دفتر سرویس تلفن ۳٤۵۶۵۳
۱ـ۲۶ آ ـ ۶۳۱

اراضی کوچك و بزرك صنعتی را خریدار و فروشنده‌ایم تلفن ۹۳۹۱۶٤

برای خرید و فروش‌خانه و آپارتمان در گیشا با ما مشورت کنید ۶۳۶۶۶۰

مرکز خرید و فروش اراضی مهرشهر گوهر ـ دشت فردیس و باغات سرحدآبادملارد۹۲۲۷۳۹

معاملات پول

وام بهر طریق
تلفن۹۳۱۷۳۱ـ۹۳۱۷۲۱

پول راکد شما رابا انتقال مبیع هزاری ۵۰ تومان سود می‌دهیم ۷۵۶٤۲٤ و ۷۵۷۵۳۵

برای تهیه وام شرطی از ۵ میلیون ریال ببالا با ما تماس بگیرید ۶۶۶۲۶۳ و ۶۶٤۶۱۸

پول

چك کارمندی
۸۳۹۷٤۰

پول

از همه جا ارزانتر
در مقابل سند اتومبیل
ملك و چك
کارمندی
۷۵۶٤۲٤
۷۵۶٤۲۵
۷۵۷۵۳۵
۷۵۷۲۹٤
۷۶۷۷۵۵
آدرس جاده قدیم شمیران مقابل سینما مولن‌روژ جنب شهناز یک ساختمان ۲۵۸ طبقه اول پلاک ۵ شرکت ویکتوریا.

چك کارمندی
تلفن ۸۳۹۷٤۰

پول در مقابل تضمین بانکی مورد احتیاج است تلفن ۸۲۷۶۸۳
آ ـ ۱۱٤٤

ششصد هزار تومان

پول شرطي موجود ۶۸٤۵۲۵

پول فوری در مقابل‌خانه و مستغلات موجود
۹۲۸٤۶۵

پول شرطی از صد هزار تا ۵ میلیون تومان نیاز ۹۲۰۸۲۹

پول راکد شمابا مبیع ارزنده نیازمندیم

۷۵۹۶۶۹

وام

نیاز پولی شمادادرمقابل
مازادملك
اتومبیل ، تلفن و چك ۲٪
برآورده مینمائیم تلفن
۸۹۲۲٤۳

مورد نیاز

پول شرطی در مقابل خانه ارزنده مورد نیاز است ۷۵۷۵۳۵ و ۷۵۶٤۲٤

پول مورد نیاز بدون واسطه ۶۲۶۷۱۰ و ۶۲۳۳۷۷

خرید قرضه دولتی قبوض مرحله سوم و شهرداری ۶٤۵۹۵۷

معاملات تلفن

مرکز خرید وفروش‌تلفن ۳۳ـ۳۲ـ۸۵۳۰۳۱

خرید و فروش تلفن ۶۶۹۱۶۱

خرید و فروش تلفن ۶٤۷۶۱۲

خرید و فروش تلفن ۶۶۵٤۵۵

خرید و فروش تلفن ۲۲۲۸۸۸

خرید و فروش تلفن ۶۶۷۷۱۵

خرید و فروش تلفن ۸٤۶۵۶۵

خرید و فروش تلفن ۶۶۲۶۶۲

خریدار تلفن ۳۰۳۲۳۶
آ ـ ۳۸۲۶

خرید تلفن ۵۲۳۰۳۰

فروش تلفن ۵۳۳۰۳۰

استخدام

بیکدوشیزه یابانو دیپلمه‌جهت تایپ فارسی و لاتین نیازمندیم اشخاصی که بالاتر از دیپلم و آشنا بزبان انگلیسی باشند ارجحیت دارند خیابان حافظ جنب بانك کار ساختمان تـثـث طبقه پنجم
آ ـ ۷۵۵

بدو نفر دوشیزه یا بانوی تلفنچی‌و ماشین نویس باسابقه کار نیازمندیم خیابان حافظ روبروی پارك هتل ساختمان تـثـث طبقه ششم.
آ ـ ۷۵۶

دونفر بایگان و راننده تمام وقت نیازمندیم
خیابان حافظ مقابل پارك هتل ساختمان تـثـث طبقه ششم
آ ـ ۷۵۷

یك آشپز زن نیازمندیم تلفن ۲۷۳۹۰٤ طبقه پائین
آ ـ ۵۰٤۶

جهت کار در جنوب نیازمند است
۱ـ حسابدار باده سال سابقه کار
۲ـ راننده پایه‌دو
تلفن ۶۸۰۶۱۱
آ ـ ۵۰٤۷

آشپز

وراننده بیل زنجیری جهت کارگاه ورامین تلفن ۳۱۲۵۵٤
۱ـ۲ آ ـ ۶۲۲

استخدام ماما و پزشکیار تلفن ۳۵۰۹۸۸
۱ـ۲ آ ـ ۶۰۰

حقوق مکفی بامزایا
برای امور خانه داری آقائی سالخورده‌وتنها به یک بانوی باسلیقه و تحصیلکرده بطور شبانه روزی نیازمند است تلفن ۲۸۱۰۱۸
آ ـ ۶۳٤

یک نفر جوان که تنهاباشد باحقوق مکفی جهت آشپزی برای یک نفر نیازمندیم

۳۱۰۱۶۸

بیك تکنیسین تاسیسات
باسابقه جهت کارگاه ساختمانی بزرك واقع‌در تهران نیازمندیم تلفن ۳۵۹۵۹۵

بچند نفر سکرتر که به تایپ لاتین‌آشنائی‌داشته باشند جهت شیفت‌صبح وبعداز ظهر مورد نیاز است .
لطفا با تلفن های ۶۶۱۶۱۵ ـ ۶٤۱۰۶۰ و ۶٤۳۳۹۲ بین ساعت۱۲ الی ۳ بعداز ظهر باخانم شریعت تماس بگیرید .
آ ـ ۶۵۲

به چند نفر سرویسکار کولر ، یخچال‌درشهرری بطورپورسانتاژنیازمندیم تلفن۵۹۰۳۳۰ بین ۳ تا ـ ۸ بعداز ظهر

گروه کارخانجات‌صنعتی کاوه واقع در کیلومتر ۱٤ جاده آبعلی عده‌ای را با حقوق مکفی وسود ویژه ـ مسکن در آینده نزدیك‌ـ سرویس‌وناهار مجانی به همکاری دعوت می‌نماید .
مشاغل مورد نیاز
۱ـ برشکار قیچی
۲ـ پرس‌کار
۳ـ خم‌کار
٤ـ جوشکار کاربیت
۵ـ جوشکار برق‌درجه۲
۶ـ کمك‌نقاش(بتونه کار)
۷ـ کمك مکانیك ماشین آلات صنعتی
۸ـ کارگر ساده
۹ـ نظافتچی
۱۰ـ مونتار کار
متقاضین همه روزه‌بجز پنجشنبه و جمعه از ساعت ۵ تا۷ بعدازظهر با در دست‌داشتن‌مدارك لازم به آدرس میدان فردوسی اول خیابان سپهبد زاهدی‌شماره۳۵ ساختمان کاوه ویا از ساعت ۹ صبح‌به آدرس کیلومتر ۱٤ جاده آبعلی سرخه‌حصار کارخانه کاوه مراجعه نمایند .
آ ـ ۶۱۵

نظافتچی

شرکت آرایه تعداد زیادی نظافتچی با حقوق کاملا مکفی اضافه کار ساعتی ۵۰ ریال مرخصی سالیانه ـ مزایای‌بیمه های اجتماعی و قانون کار استخدام مینماید طالبین از ساعت ۵ بعد ازظهر ببعد به خیابان نامجو شماره ۱+۱۲ مراجعه نمایند.
آ ـ ۳۸۱

مانیکوریست و سرپیچ نیازمندیم تلفن۸۳۷۲۲۱

بیکنفر دوشیزه یا بانوئی که حداقل دارای تحصیلات دیپلم باشد برای پرستاری بچه در تهران‌بطورشبانه روزی مورد نیاز است متقاضیانی که دارای ضامن معتبر باشند می توانند باتلفن ۷۵۵۱۲۲ تماس‌بگیرند.
۱ـ۲ آ ـ ۳۵۱

مانیکوریست

و سرپیچ فوری نیازمندیم ۲۲٤٤۹۷
۱ـ۲ آ ـ ۶۵۱

سکرترآشنائی به زبان انگلیسی وماشین تایپ لاتین برای‌نیمه وقت صبح یاتمام وقت ازساعت ۱۱تا۱۳ تلفن ۳۱۸۵۹۶
آ ـ ۷۰٤

مدیرفروش

درسطح عالی با حقوق و کمیسیون مکفی‌برای‌کار های‌تماسازی نیازمندیم خیابان قاآنی شرق‌فخر رازی شماره ۱۲۶ طبقه دوم ساعات ۹تا ۱۲و۱۵ تا۱۷ .

آگهی استخدام

۱ـ یکنفر دوشیزه یا بانو که کاملا وارد بامور منشیگری بوده و تایپ فارسی بخوبی بداند.
۲ـ یکنفر آشپز مرد یا زن‌سن بالای ۵۰ سال
متقاضیان خواهشمند است با تلفن ۷۵۵۱۲۲ تماس‌بگیرند
۱ـ۲ آ ـ ۳٤۹

استخدام تکنیسین برای استان آذربایجان شرقی

موسسه مهندسین مشاور تعدادی تکنیسین جهت کادر نظارت راه سازی در استان آذربایجان شرقی استخدام می نماید. داوطلبین به جاده قدیم شمیران مقابل بی سیم خیابان امیرابراهیمی شماره ۳۳مراجعه نمایند.
۱ـ۲ آ ـ ۳۷۰

به تعدادی دیپلمه ریاضی جهت کار در تهران نیازمندیم

با تلفنهای
۵٤۵٤۸۳ و ۵٤۳۱۲۱
تماس حاصل نمائید
آ ـ ۷۰۳

استخدام مدیر فروش

با سابقه کار جهت فروش لوازم برقی و الکترونیکی. جهت‌تعیین وقت مصاحبه‌با۸۳۱۷۵۹ تماس حاصل فرمائید.

آگهی استخدام

کراوات دوزی اتحاد به چندنفردوشیزه چرخکار ودست‌دوز نیازمنداست تلفن
۹۳۳۲۰۶
آ ـ ۸۰۰

به چند نفر سرویسکار کولر ، یخچال و لباس‌ـ شویی‌با موتورسیکلت‌در شهر ری نیازمندیم‌تلفن ۵۹۰۳۳۰ بین ۳ تا ۸ بعدازظهر

خانه‌شمارا بخارجیان اجاره‌میدهیم

موسسه نیازمندیهای‌خارجیان
خانه بخارجیان اجاره میدهد
۸۳۰۰۸۲ ـ ۸۳۰۰۸۱
۸۲۱۷۲۳ـ۸۲۱۸۱۱
۳۶۱ تخت جمشید مقابل سفارت آمریکا

موسسه امیر اپایر ۲۳۷۵۰۰
خانه بخارجیان اجاره میدهیم
۲۳۲۲۲۲ـ۲۳۸۹۵۵

سازمان مسکن پارس
مرکز ۸۵۳۸۵۳
۸٤۸٤۲٤
اجاره ۸۵۷۵۸۵
بخارجیان

جنرال هاوس

مرکز اجاره بخارجیان ۶۶۵۷۲۷

آژانس بین‌الملل
جهت شرکت‌خارجی طبقه اول بااستخر و آپارتمان ۲ اطاق خوابه‌اجاره میکند ۸۳۰۸٤۱ـ ۸۳۰۸٤۲

موسسه امورخارجیان
مرکزاجاره تخت جمشید جنب بستنی ۵۰۳
۷۵۲۳۵۸ـ۷۵۱۷۸۲

سازمان مسکن کندو
کانون اجاره بخارجیان
ویلا
آپارتمان
دفتر کار
خرید وفروش
۲۲۷۶۳۹ـ۲۲۷۶۳۸

ایران مسکن
گروه مجرب با ۲۵ نفری ـ اجاره بخارجیان ـ شمال شهر، شمیرانات (خرید و فروش)
۲۳۲۲۷۳ـ۲۳۰۸٤٤

خانه شما را فوری به خارجی و ایرانی اجاره میدهیم ۶۲۲۰۶۵ و ۶۲۰۱۰۷

مالکین عزیز آپارتمان
ویلا و خانه ومستغلات شما رابرای‌اجاره بخارجی وخرید برای ایرانی فورا نیازمندیم ۷۹٤۰۸۱

وزیری
۶۵۸۱۸۸
۶۵۳۷٤۳
اجاره بخارجیان ـ خرید ـ فروش

موسسه‌ایران‌ورلد
ویلا و آپارتمان شما را به خارجیان اجاره میدهد ۶۸۷۱۷۳ـ۶۸۰۱۵۷

موسسه ظفر ZAFAR
معتبرترین مرکز اجاره خانه بخارجیان در شمال شهر
تلفنهای: ۲۲۵۵۰٤
۲۲۸۵۸۹ـ۲۲۷۷٤۶

موسسه فود
بزرگترین مرکز اجاره بخارجیان
۶۸۵۷۳۷ـ۶۸۶۱۵۸

سازمان کورش
اجاره منازل بخارجیان
۸۳۵۱۲۰ ـ ۸۲۹۷۶۶

شرکت تهیه مسکن‌اگشن
اجاره بخارجیان‌خریدوفروش
تلفن ۶۸۷۸۱۲

سازمان نیازمندیهای خارجیان
۸۲٤۹۵۳
خانه شمارابه‌خارجیان اجاره میدهد
۸۳۸۱۰۶ـ۸۲۷۹۰۱

آژانس استار
اجاره بخارجیان
۸۵۶۱۷٤ـ۸٤۶۱۶۳

شرکت پنج قاره

ویلا ، آپارتمان ، دفتر کار خرید فروش واجاره ۶۸۱۲۳۱، ۶۸۵۳۳۳، ۸۵۰۸۳٤

کورش‌لیسنک

آپارتمان ویلا جهت‌اجاره به خارجیان در شمال شهر فوری با ما تماس بگیرید .
۸٤۷۹۳۸ و ۸۵۱٤۷۷

آژانس منوچهر

بایک تلفن ویلا آپارتمان و دفتر کار شمارا بخارجی اجاره میدهد.
۸٤۹۶۶۳ـ ۸۵۰٤۵۰

نیازمندیهای اطلاعات

تلفنهای: ۳۰۳۷۰۲-۳۱۱۲۱۹-۳۱۱۲۲۵-۳۱۱۲۲۴

نیازمندیهای اطلاعات تلفنی پذیرفته میشود

توجه

تعدادی جوان فعال خانم وآقا که به زبان انگلیسی وارد باشند با وسیله نقلیه و مزایای عالی برای نیازمندیهای خارجیان و سکرتری مورد احتیاج است ۶۸۷۰۶۴
آ ـ ۴۱ ـ ۷

ویزیتور

تعداد ۲۰ نفر جوان خوش برخورد و فعال برای کار پردرآمد نیازمندیم تلفن ۸۵۵۲۰۷ـ ۸۴۸۷۳۸

دفتر طراحی و گرافیکس
به دو نفر طراح (اجرای کار) وارد به کارهای چاپی احتیاج دارد تلفن ۶۲۰۲۰۷ از ۹½ الی ۶ بعدازظهر
آ ـ ۹۰۵

درآمدی فوق‌العاده عالی برای آنانکه در انعقاد قرارداد با شرکت های ساختمانی موثراند ۹ تا ۱۲ و ۱۷ تا ۱۹ تلفن ۶۶۶۰۱۲

یکنفر سکرتر برای تمام روز موردنیاز است ۸۴۹۶۵۴
آ ـ ۲۰۰۹

استخدام خدمتکار
یک کمک کدبانوی با تجربه و با سواد جهت خدمتکاری در یک خانواده شبانه‌روز با حقوق ـ مناسب نیازمندیم کسانی که آشپزی بدانند حق تقدم دارند لطفا باراهنمای شماره ۱۸۶ روزنامه ـ اطلاعات مکاتبه فرمایند. (مشخصات کامل ـ آدرس و تلفن که تماس گرفته شود)

یک دوشیزه یا بانو جهت سکرتری نیازمندیم ۸۵۵۴۸۶

استخدام ماشین‌نویس
یکنفرخانم ماشین نویس فارسی ولاتین باتجربه و با حقوق مکفی استخدام میشود. داوطلبین لطفا بین ساعات ۷٫۵ تا ۲٫۵ بعداز ظهر باتلفن ۳۱۴۱۲۱ داخلی ۲۳ تماس حاصل نمایند
۱ـ۳ آ ـ ۹۸۷

استخدام میشود

۱ـ راننده سواری چند نفر
۲ـ نگهبان چند نفر
۳ـ دیپلمه چند نفر
به آقای قدوسی ساختمان شماره ۲۷ خیابان تخت جمشید تلفن ۶۶۵۵۹۸ـ ۶۶۳۱۴۰ مراجعه فرمایند.
۱ـ۳ آ ـ ۵۸۳

کارگر برقکاردرجه دونیازمندیم تلفن ۷۶۷۰۵۵ـ ۵ تا ۸ بعدازظهر
آ ـ ۷۵۴

دوشیزه یا بانو

جهت کار حسابداری تمام وقت مورد نیاز است.
تلفن ۱۷ تا ۸۳۳۶۱۵
۱ـ۲ آ ـ ۷۵۳

سالن آرایش ایو
به یک دوشیزه یا بانو جهت صندوق داری نیازمند میباشد تلفن ۷۵۰۲۰۹
۱ـ۲ آ ـ ۷۳۷

آرایشگر

کاملا ماهر (زن ومرد) وموبیج نیازمندیم ۸۹۱۴۹۲
۱ـ۳ آ ـ ۷۳۱

برای کار در یک شرکت تولیدی به افراد زیر احتیاج است:
۱ـ چند نفر ویزیتور با حداقل تحصیلات دیپلم و داشتن وسیله نقلیه برای کار تمام وقت و نیمه وقت
۲ـ چند نفر دوشیزه یا بانو جهت کار درلابراتوار و برای بسته‌بندی تمام وقت و نیمه وقت
۳ـ یکنفر انباردار
تلفن: ۹۲۳۸۴۶

مهندس راه و ساختمان و نقشه‌بردار با سابقه راه سازی برای کار در اطراف تهران استخدام میشود با تلفن ۸۲۶۱۹۹ آقای مهندس افراسیابی تماس بگیرند

یک مستخدم مرد بازن جهت کار منزل با حقوق مکفی مورد احتیاج است ۲۸۶۸۶۸
۱ـ۳ آ ـ ۴۶۰

شرکت سهامی آزیست سیمان ایران (پرسیت) بافرادزیرنیازمند است:
سرپرست انبار با سابقه‌کار مفید یکنفر اقامت درلوشان
مهندس مکانیک با پنج سال سابقه یکنفر اقامت درلوشان
داوطلبین بنشانی: خیابان کریمخان‌زند شماره ۵۶ شرکت پرسیت مراجعه فرمایند.
آ ـ ۱۴۹۷۵

تعدادی زن و مرد جوان برای کاردردوزندگی ایتالیک نیازمندیم سه راه عباس آباد خیابان مستوفی پلاک ۵
۱ـ۲ آ ـ ۲۳۵۰

آگهی استخدام

موسسه هنری با سابقه تعدادی مرد جوان جهت قسمت دکوراسیون و تزئین روی چینی را برای همکاری دعوت مینماید. علاقمندان از ۸ الی ۱۷ باستثناء روز های تعطیل با تلفن ۸۴۷۶۴۹ تماس حاصل نمایند.

استخدام یک سکرتر
بیک نفر دوشیزه واردبه ماشین نویسی و جواب دادن به تلفن تمام وقت مورد نیاز است تلفن ۳۵۵۸۸۸ و ۳۵۶۶۰۴

شریک
بیک نفر شریک جهت مبل فروشی و کارگاه با سرمایه یا بدون سرمایه نیازمندیم ۷۹۷۵۳۳

جویای کار

آقائی ۲۴ ساله مجرد دارای برگ پایان خدمت نظام وظیفه ومدرک تحصیلی متوسطه سابقه کار ۴ سال مایل بکار در تهران حقوق درخواستی ۲۵۰۰۰ ریال لطفا با راهنمای شماره ۲۰۴ روزنامه اطلاعات مکاتبه فرمائید.

جوانی ۲۸ ساله متاهل دارای برگ پایان خدمت و مدرک تحصیلی در حدود دیپلم با تجربه درامور حسابداری ـ بایگانی ـ کارهای دفتری و بازاریابی برای بعد ازظهر ها مایل به همکاری است. ازساعت ۴ونیم الی ۸ بعد ازظهر با تلفن ۷۹۸۶۲۵ تماس حاصل فرمائید.

آقائی ۲۳ ساله مجرد دارای برگ معافیت نظام وظیفه و مدرک تحصیلی پنجم ریاضی رشته تخصصی نقشه کشی دارای گواهینامه از مرکز وزارت کار وامور اجتماعی در رشته مربوط آشنا بزبان انگلیسی مایل بکار در تهران حقوق درخواستی ۲۰۰۰۰ ریال لطفا باراهنمای شماره ۲۰۲ روزنامه اطلاعات مکاتبه فرمائید.
آ ـ ۱۱۹۱ ۱ـ۳

آقائی ۲۳ ساله متاهل دارای برگ معافیت نظام وظیفه و مدرک تحصیلی سوم متوسطه رشته تخصصی ماشین نویسی فارسی وامور بایگانی با ۲ سال کار مایل بکار در تهران حقوق درخواستی با توافق بطور نیمه وقت از ساعت ۲ بعد از ظهر به بعد لطفا با راهنمای شماره ۲۰۳ روزنامه اطلاعات مکاتبه فرمائید.
۱ـ۳ آ ـ ۱۱۹۲

مدیر با داشتن مدرک مهندسی وسابقه مدیریت در خارج و داخل کشور وبا دانستن زبان آلمانی وانگلیسی در سطح مدیریت جویای کار است. تلفن ۲۴۱۳۷۸ ازساعت ۸ صبح تا ۱۴
آ ـ ۳۷۷

آقائی ۴۸ ساله متاهل دارای برگ پایان خدمت نظام وظیفه ومدرک تحصیلی سوم متوسطه رشته تخصصی امور دفتری با ۲۰ سال سابقه کار مایل بکار در تهران حقوق درخواستی ۱۵۰۰۰ ریال لطفا با راهنمای شماره ۲۰۸ روزنامه اطلاعات مکاتبه فرمائید.
۱ـ۳ آ ـ ۸۸۶

آقائی ۳۰ ساله دارای برگ پایان خدمت نظام وظیفه و مدرک تحصیلی دیپلم طبیعی رشته تخصصی رانندگی با ۴ سال سابقه کار آشنا بزبان انگلیسی مایل بکار در تهران حقوق درخواستی ۳۰۰۰۰ ریال لطفا باراهنمای شماره ۲۰۹ روزنامه اطلاعات مکاتبه فرمائید
۱ـ۳ آ ـ ۸۸۷

آقائی ۴۵ ساله متاهل دارای برگ معافیت نظام وظیفه و مدرک تحصیلی ششم ابتدائی رشته تخصصی مکانیکی با ۲۵ سال سابقه کار مایل بکار در تهران و شهرستانها مسلط زبان انگلیسی حقوق درخواستی ۵۰۰۰۰ ریال در شهرستان ها ۷۰۰۰۰ ریال لطفا باراهنمای شماره ۲۱۰ روزنامه اطلاعات مکاتبه فرمائید.
۱ـ۳ آ ـ ۸۸۸

آموزشگاهها

ماشین نویس فارسی یا لاتین
یک ماهه فقط ۹۹ تومان کتاب دوره کامل مجانی تلفن ۶۴۲۰۸۶

تعلیم آواز و کلیه سازها ۶۴۲۶۳۳ و ۶۴۱۳۲۲

آموزشگاه ربانی
ماشین نویسی فارسی و لاتین را بامتد جدید ده انگشتی در آموزشگاه مجهز و مدرن ربانی بیاموزید و در بهترین سازمان ها با حقوق مکفی استخدام شوید شاه آباد مقابل سینما حافظ ۳۱۷۱۳۵

تدریس خصوصی

دوره کامل راهنمائی نظری دبستان دبیرستان تلفن ۶۵۲۴۵۷

ریاضیات
فیزیک، شیمی تلفن ۶۵۵۷۰۵

انگلیسی و فرانسه
زیر نظر استادان ایرانی و خارجی تلفن ۶۵۲۶۵۹

مکالمات روزمره انگلیسی، فرانسه ۸۴۳۵۴۸

ششمی ها
ورزیده ترین دبیران آماده تدریس کلیه دروس شما ۸۵۰۸۱۵ و ۸۵۰۱۱۱

کلیه دروس
ابتدائی با تضمین دبیر ۸۵۰۱۱۱ ـ ۸۵۸۱۱۱

انگلیسی خصوصی مکالمه
۹۷۱۸۷۶

دبیران
مدارس راهنمائی نظری دبیرستان هنرستان و مدارس بازرگانی آمار حسابداری (زن و مرد) تهران آماده تدریس کلیه دروس در محل ومنزل شما ۹۸۱۹۹۳ و ۹۷۶۵۵۴

۱۵۰ ریال
ابتدائی، راهنمائی، بازرگانی تلفن ۷۵۶۰۴۱

تدریس خصوصی انگلیسی
توسط استاد انگلیسی زبان آشنا به فارسی تلفن ۲۵۰۴۹۳ ازساعت ۱۰ صبح الی یک بعدازظهر

پیانو
معلم خصوصی آشنا به زبان انگلیسی تلفن ۸۹۵۳۷۲
آ ـ ۲۹۸۳

دبیران
اول راهنمائی تا سوم نظری با تضمین دبیر ۸۵۸۱۱۱ و ۸۵۰۱۱۱

بازرگانی و خدمات
با تضمین دبیر
۸۵۰۸۱۵ و ۸۵۸۱۱۱

انگلیسی توسط بانوی انگلیسی کنتراتی تضمینی ساعتی ۴۰ ریال ۶۴۷۱۴۱

ریاضیات فیزیک شیمی توسط لیسانس به بالا صددرصد تضمینی ۸۳۳۳۱۹

معلم خارجی آماده تدریس خصوصی ۸۳۳۳۱۹

تکدرس تضمینی ۸۳۳۳۱۹

آگهی استخدام

شرکت سهامی صنعتی تولیدی پاوران

تعدادی کارگر ساده

با حقوق مکفی و یک وعده غذای گرم واستفاده از تمام مزایای کارگری استخدام مینماید
شرایط: داشتن سواد خواندن و نوشتن و ورقه خاتمه خدمت سربازی
نشانی: خیابان آیزنهاور ایستگاه نظامی جنب داروخانه شهید کوچه نورشهر کارخانه پاوران

آگهی استخدام

چند نفر ماشین‌نویس فارسی و لاتین مورد نیاز فوری است متقاضیان می توانند فرم زیر را تکمیل نموده و حداکثر تا تاریخ ۲۵۳۶٫۳٫۵ به صندوق پستی شماره ۳۴۳۷ ارسال نمایند.

نام — نام خانوادگی
شماره شناسنامه — محل صدور
سال تولد — آخرین مدرک تحصیلی
وضع خدمت وظیفه — سابقه کار
نشانی منزل
م الف ۴۴۲۸ — تلفن

آگهی استخدام

گروه صنعتی سپاهان

افراد ذیل را برای خدمت در اصفهان با امکانات رفاهی کافی و در بعضی موارد تهیه مسکن با شرایط عالی دعوت به همکاری میکند.
۱ـ منشی مسلط بماشین‌نویسی فارسی و لاتین و آشنا به زبان انگلیسی با حداقل دوسال سابقه‌کار برای تهران
۲ـ مهندس برق و الکترونیک با حداقل سه‌سال سابقه کار درکارخانه های لوله سازی نورد
۳ـ لیسانسیه حسابداری صنعتی با سه سال سابقه کاردر سیستمهای صنعتی
۴ـ تکنیسین برق با ۸ سال‌سابقه‌کار با دستگاه های لوله و جوشهای فرکانس
۵ـ سرپرست خطلوله وسرکارگر قسمت حداقل با داشتن سواد دوره ابتدائی.
۶ـ سرپرست خطوط پروفیل حداقل با داشتن سواد دوره ابتدائی
۷ـ تعمیرکار دستگاه های لوله و پروفیل با داشتن سواد دوره ابتدائی
ازداوطلبان واجد شرایط تقاضا میشود با داشتن برگ خاتمه خدمت وظیفه و یا معافیت دائم بنشانی ذیل مراجعه کنند.
(در مورد ردیفهای ۵ و ۶ و ۷ درصورت تساوی سایر شرایط حق تقدم باکسانی است که تحصیلات بیشتر داشته‌اند.)
نشانی: تهران خیابان سپهبدزاهدی ـ چهارراه تخت‌جمشید ـ شماره ۱۰۸ تلفن ۸۹۷۸۷۹

استخدام کارگر ساده یک موقعیت عالی

شرکت بین‌المللی محصولات پارس (تاید) تعدادی کارگر ساده مرد راکه حاضر باشند بطور نوبتی (شیفتی) کار کنند با حقوق ومزایای استثنائی، سهم سود قابل توجه، غذای گرم مجانی، سرویس ایاب و ذهاب و برخورداری از تسهیلات شرکت تعاونی و اعتبار استخدام مینماید.
داوطلبین باید دارای شرایط زیر باشند.
۱ـ حداقل مدرک تحصیلی دوم پیکار
۲ـ برگ خاتمه خدمت یا معافی دائم غیر پزشکی
۳ـ بنیه قوی و سلامت کامل جسمانی
۴ـ حداکثر سن ۳۰ سال
واجدین شرایط میتوانند همه‌روزه غیراز روزهای تعطیل و پنجشنبه، بین ساعات ۹ صبح الی ۴ بعدازظهر، با در دست داشتن شناسنامه و کلیه مدارک، به محل کارخانه‌واقع درکیلو متر ۱۱ جاده مخصوص کرج روبروی کارخانه علاءالدین مراجعه نمایند.

نیازمندیهای روزنامه اطلاعات تلفنی آگهی می پذیرد
املاک و مستغلات ۳۱۱۲۳۰-۳۱۱۲۲۹

استخدام

شرکت سهامی تکنوصنایع جهت تکمیل کادر خود به افراد زیر نیازمند است
۱ـ مامور فنی مکانیکی جهت ماشین‌چاپ باسابقه کار
۲ـ اتوکش آشنا به کار با ماشین بخار
۳ـ کارگر ساده جهت کاردر رستوران (زن ومرد) واجدین شرایط به خیابان نادری ساختمان تولیدرو شماره ۲۴۷ خانم فریده شهابی مراجعه نمایند.

آگهی استخدام

۱ـ حسابدار
۲ـ مهندس راه و ساختمان
۳ـ مهندس برق
۴ـ تکنیسین برق
۵ـ مکانیک
از ساعت ۹ تا ۱۷ با تلفن های ۸۵۱۶۹۰ ـ ۸۵۱۴۱۹ ـ ۸۴۱۹۶۰ تماس حاصل نمائید.

آگهی استخدام

شرکت جنرال ورهاس جهت کار در مجتمع انبارها و سردخانه خود واقع در کیلومتر ۲۴ جاده تهران ـ ساوه به تعدادی حسابدار و انبار دار با مدرک دیپلم نیاز دارد.
واجدین شرایط، خواهشمنداست همه روزه از ساعت ۲ تا ۵ بعدازظهر بدفتر مرکزی شرکت واقع درخیابان آیزنهاور ـ چهارراه جمشیدآباد ـ پلاک ۶۸ ـ مجتمع سردخانه وانبارهای جنرال ورهاس مراجعه نمایند.

بتعدادی الکتریسین یا برقکار ماهر احتیاج است

تلفن ۴ تا ۵۹۹۵۲

گروه کارخانجات سازنده لوازم خانگی واقع درتهران، جاده کرج افرادزیررا بهمکاری دعوت مینماید

۱ـ مهندس تولیدی یا مکانیک یکنفر
۲ـ لیسانس شیمی یکنفر
۳ـ دیپلم‌فنی صنایع فلزی بایک سال سابقه پرس‌کاری یکنفر
۴ـ دیپلم فنی صنایع فلزی با یک سال سابقه مونتاژ نهائی یکنفر
۵ـ دیپلم فنی صنایع فلزی با یکسال سابقه‌کار یکنفر
لطفا برای آشنائی ومصاحبه با تلفن ۸۹۱۰۵۹ تماس حاصل فرمائید.

استخدام

شرکت ایران‌روموز
تعدادی کارگر و استادکار جهت نصب لوله ایرانیت در خارج ازکشور مورد نیاز است مسکن و ۳وعده غذا رفت‌وبرگشت با هواپیما به عهده شرکت میباشد. تلفنهای ۸۴۴۸۸۰ و ۸۴۱۱۸۹

آگهی استخدام مدیراداری

یکنفر با تجربه و تسلط کامل به‌امور اداری و مکاتبات باحداقل تحصیلات دیپلم کامل متوسطه‌موردنیازفوری است. داوطلبین بوسیله تلفن ۶۴۴۸۴۱ و ۶۴۱۷۶۰ تماس حاصل نمایند.

رئیس حسابداری
شرکت کاسپین برای اداره و سرپرستی حسابداری خود یک‌جوان بااستعداد و پرانرژی‌را که دارای مشخصات زیر باشد با حقوق و مزایای خوب استخدام میکند:
۱ـ حداقل تحصیل لیسانس حسابداری
۲ـ حداقل ۴ سال سابقه کار موثر حسابداری و آشنائی بتمام مسائل مالی و حسابداری
۳ـ آمادگی برای قبول مسئولیت و کار زیاد.
از علاقمندان خواهشمند است‌هرروز ازساعت ۱۰ـ ۸٫۵ صبح و ۶ـ ۴٫۵ بعدازظهر به سازمان کاسپین خیابان پهلوی روبروی فروشگاه کورش خیابان نوربخش شماره ۱۹ تلفن ۷ـ۸۹۳۰۴۳ مراجعه نمایند.

استخدام کارگر

یک شرکت بین‌المللی افراد مشروحه زیر را بهمکاری دعوت میکند:
۱ـ کارگر ساده
۲ـ کارگر برقکار
۳ـ کارگر آهنکار
آدرس شاه‌عباس شمالی مقابل تهران‌کلینیک خیابان چهارم‌شماره ۲۴ شرکت آسانسوراوتیس ایران.

آگهی استخدام

شرکت مهندسی ترین
جهت کار در تهران بچند نفر کارگر لوله‌کش و برقکار نیازمند است علاقمندان می‌توانند از ساعت ۸٫۵ الی ۵٫۵ بعدازظهر با شماره تلفنهای ۸۵۷۴۴۵ و ۸۵۷۴۳۱ تماصل نمایند

شرکت ایرانترم

بیک نفر نامه رسان دارای موتور ـ سیکلت شخصی باشد نیازمنداست داوطلبان بنشانی میرداماد ـ روبروی پمپ بنزین پلاک ۱۹۲ شرکت ایرانترم مراجعه کند.

کارخانه داروسازی داروپخش
استخدام میکند

۱ـ تعدادی کارمند دیپلما
۲ـ ماشین نویس
۳ـ کارگر ساده زن
۴ـ کارگر نظافتچی مرد
از متقاضیان تقاضا میشود به کارگزینی کارخانه واقع در کیلومتر ۱۵ جاده مخصوص کرج مراجعه نمایند.

Degussa

For immediate employment we look for an

EXECUTIVE SECRETARY
of Iranian Nationality.
She must have experience in typing English and/or German, and in international commercial business.

We offer:
an interesting job in a small sales organisation,
attractive salary,
favourable working time (slide time).
Please, call 895186-7, Mrs. Asbaghi

Degussa Iran, Ave. Villa, K. Khabir 36, Teheran.

کارخانجات پلاسکوکار

چند نفر سوهانکار با تجربه در تعمیروساختن قالب‌های پلاستیکی همچنین ۳ نفر تعمیرکار کولرآبی و مکانیسین با تجربه برای ماشین های هیدرولیکی را با حقوق مکفی و مزایای جالب به همکاری دعوت می نماید.
نشانی سرآسیاب مهرآباد جنب کانادادرای تلفن ۹۵۰۰۲۳

اطلاعیه کودکستان مکتب پارس

برنامه تابستانی
طبق معمول همه ساله از اول تیرماه آغاز میگردد ثبت‌نام همه‌روزه از ۹ صبح تا ۴ بعدازظهر تا ۲۵ خرداد ماه خواهد بود.
تلفن ۶۴۲۹۵۵ ـ ۶۴۲۹۰۵

اکیپ مهندسین تاسیسات و برق
طرح ـ محاسبه ـ اجرا
تلفن ۸۵۵۵۹۷

نیازمندیهای اطلاعات

تلفنهای: ۳۱۲۴۱۳-۳۱۱۲۲۷

نیازمندیهای اطلاعات تلفنی آگهی میپذیرد

استخدام مکانیک ماشین آلات صنعتی

کارخانجات پارس الکتریك عده‌ای مکانیك ماشین آلات صنعتی را با داشتن تحصیلات سیکل اول و حداقل ۶ سال سابقه کار با حقوق و مزایای مکفی بهمکاری دعوت می‌نماید. (کسانیکه تجربه تعمیر کاری روی ماشینهای درود گری داشته باشند حق تقدم دارند).

داوطلبین جهت استخدام و یاکسب اطلاع بیشتر بکارگزینی کارخانجات پارس الکتریك واقع در خیابان آیزنهاور ایستگاه شاوب لورنس شماره ۵۶۳ مراجعه نمایند.

FLUOR IRAN

شرکت فلور ایران جهت کار در پالایشگاه تهران افراد زیر را استخدام می نماید:

۱ـ راننده‌سواری
۲ـ راننده‌مینی بوس
۳ـ راننده‌پایه یک
۴ـ راننده‌پتی بن
۵ـ نجار
۶ـ کارگر ساده
۷ـ آرماتورچی برای کارهای بتنی (آهنکار)
۸ـ برقکار

داوطلبین میتوانند همه روزه باستثنای روز های تعطیل به‌دفتر شرکت‌فلور ایران واقع درجاده‌آرامگاه ـ پالایشگاه شرکت ملی نفت ایران ـ درب اصلی مراجعه فرمایند.

استخدام سکرتر

یك موسسه بزرك یکنفرسکرتر تمام‌وقت که‌بزبان‌انگلیسی آشنائی کامل و مسلط به تایپ فارسی و لاتین باشند با حقوق و مزایای‌عالی استخدام میکند از واجدین شرایط خواهشمند است صبحها ازساعت ۸٫۳۰ الی ۱ بعدازظهر باتلفن های ۳۱۱۲۲۴ و ۳۱۱۲۲۵ تماس‌حاصل نمایند.

استخدام کارگر مبتدی برای صحافی

بتعدادی کارگر زن ومرد برای کارگاه صحافی نیازمندیم. بنشانی خیابان آریامهر میدان فرح طبقه زیرین بانك ملی چاپ سیلکورجوع شود. تلفن ۶۵۷۸۹۱

تحصیل کرده آلمان

(لیسانس اقتصاد ـ زبان)

گروه صنعتی خاور (شرکت سهامی عام) از چند نفر مرد که تحصیل کرده آلمان و دارای لیسانس اقتصاد ـ زبان ـ مدیریت یا مشابه باشند با شرایط زیر دعوت بهمکاری مینماید.

۱ـ حداکثر سن ۴۰ سال
۲ـ دارا بودن برك خاتمه خدمت یا معافیت از خدمت وظیفه
۳ـ آشنائی کامل بزبان انگلیسی

واجدین شرایط میتوانند همه‌روزه با همراه داشتن یك‌قطعه عکس به کارگزینی گروه صنعتی خاور (شرکت سهامی عام) واقع در بلوار الیزابت نبش کوچه سوم مراجعه نمایند.

استخدام فروشنده

شرکت خوراك (سهامی خاص) برای‌توسعه وتکمیل کادر فروش خود عده‌ای از آقایان‌علاقمند بکار فروش را به همکاری دعوت میکند.

تحصیلات داوطلبان سیکل دوم متوسطه و سن آنان نباید بیشتر از ۲۶ سال باشد.

این عده پس از طی یك دوره کوتاه مدت آموزشی با استفاده از حقوق با سمت ویزیتوردر تهران استخدام و در صورت ابراز شایستگی به سرپرستی گروه ویا منطقه ارتقاء می‌یابند.

استخدام شوندگان علاوه بر دریافت حقوق مناسب از مزایای: جوایز فروش ـ بیمه بازنشستگی ـ خدمات درمانی ووام ضروری نیز استفاده خواهند کرد.

واجدین شرایط می توانند جهت مذاکره و اخذاطلاعات روز دوشنبه ۲٫۳ویا۳٫۳٫۳۶ بمحل شرکت خوراك واقع در خیابان فردوسی شمالی ـ خیابان کوشك ـ چهارراه ارباب جمشید مراجعه فرمایند.

Shell

Shell Chemical Distributing Co. Ltd. wishes to recruit highly motivated technical sales representative for their range of industrial chemical and polymer products sold in Iran.

Basic requirements are:

1) Iranian nationality / military exemption.
2) Fluency in written and spoken Farsi and English.
3) Age 25 - 35.
4) BSc or equivalent in Chemistry or Chemical Engineering.
5) 3-4 years experience with a sales orientated company. Preference will be given to candidates with experience of international trading with a foreign company.

Please send your resume to P.O. Box 3237 immediately.

شرکت ساریکا استخدام میکند:

۱ـ راننده پایه دوبا سه سال سابقه کار دو نفر.
۲ـ نظافتچی زن یکنفر.

داوطلبین از سه تا ۵بعداز ظهر در تهران خیابان آیزنهاور مقابل وزارت کار شماره ۴۳۲ مراجعه فرمایند.

EXECUTIVE SECRETARY REQUIRED

EXPERIENCED APPLICANTS SHOULD HAVE AN EXCELLENT KNOWLEDGE OF ENGLISH AND BE ABLE TO WORK ON OWN INITIATIVE. SALARY ACCORDING TO EXPERIENCE. FOR INTERVIEW TELEPHONE: 891245-899585

شرکت تکنوفریگو

بیك نفر ماشین نویس لاتین نیازمند است

خیابان ایرانشهر شمالی چهارراه کامیار شماره ۲۸۰ تلفن ۴ـ۸۲۱۰۰۱

استخدام درشرکت سهامی خاص ثابت پاسال

۱ـ کمك مکانیك ۱۰ نفر
۲ـ سرویسکار ۵ نفر

آدرس: خیابان آیزنهاور خیابان جیحون شرکت ثابت پاسال آقای سبحانی.

ارج استخدام میکند

شرکت ارج برای تصدی مشاغل زیر با حقوق و مزایای مکفی شمارابه همکاری دعوت‌می کند.

۱ـ رئیس روش ساخت با تحصیلات فوق دیپلم فنی فلزکاری وحداقل دو سال سابقه کار
۲ـ ماشین نویس لاتین باتحصیلات دیپلم متوسطه و دو سال سابقه کار و آشنا بزبان انگلیسی
۳ـ مکانیك درجه یك اتومبیل باتحصیلات حدود ششم ابتدائی و حداقل ۵سال‌سابقه‌کار.

آدرس:
کیلومتر ۱۲جاده کرج تلفن: ۹۶۲۰۳۱

آگهی استخدام

شرکت سهامی ایرانی تولیداتومبیل

(سایپا)

افراد مشروحه زیر را با حقوق و مزایای فوق‌العاده‌استخدام‌مینماید

۱ـ مهندس مکانیك آشنا به زبان فرانسه با سابقه کار
۲ـ تکنیسین مکانیك‌عمومی‌آشنا به‌نقشه‌خوانی با سابقه کار
۳ـ دوشیزه یا بانو تسلط کامل به ترجمه‌زبان فرانسه
۴ـ مترجم زبان فرانسه حداکثر سن ۴۰ سال
۵ـ کارمند دیپلمه وارد به امور حسابداری آشنا به زبان انگلیسی
۶ـ دیپلمه فنی‌رشته فلزکاری ومکانیك‌اتومبیل
۷ـ مکانیك ماشین‌آلات صنعتی
۸ـ مامور خرید با ضامن معتبر حداکثر سن ۳۵ سال
۹ـ مکانیك اتومبیل بنزینی
۱۰ـ قالب‌بند
۱۱ـ سرپرست صافکاری
۱۲ـ سرکارگر جوشکاری
۱۳ـ صافکار
۱۴ـ برقکار اتومبیل
۱۵ـ جوشکار کاربیت
۱۶ـ نجار
۱۷ـ جوشکار
۱۸ـ کارگر فرزکار
۱۹ـ برقکار ماشین‌آلات صنعتی
۲۰ـ کارگر لوله‌کش
۲۱ـ کارگر آهنگر
۲۲ـ کارگر پیستوله‌کار
۲۳ـ نقطه‌جوشکار
۲۴ـ نگهبان
۲۵ـ شبگرد
۲۶ـ کارگر ساده

شرایط استخدام

دارا بودن برك خاتمه خدمت یا معافیت دائم تحصیلات برای کارگران حداقل خواندن ونوشتن واجدین شرایط میتوانند همه روزه از ساعت ۷ صبح الی ۱۵ به کارگزینی کارخانه سیتروئن واقع در جاده مخصوص کرج کیلومتر ۲۲مراجعه نمایند.

IRANO SWEDISH COMPANY, AB

TEL. 31 41 61
تلفن: ۶۱ ۴۱ ۳۱

شرکت ایران وسوئد

افراد واجد شرایط زیر را با حقوق و مزایای مکفی فورا بهمکاری دعوت میکند.

۱ـ مکانیك باتجربه در جرثقیلهای سقفی، آسانسور و بالابرهای ساختمانی.
۲ـ تعدادی دیپلمه فنی رشته برق و مکانیك.
۳ـ تحصیلدار باسابقه و دارای گواهینامه موتورسیکلت آشنائی بزبان انگلیسی ارجحیت خواهند داشت.

متقاضیان میتوانند جهت کسب اطلاع و تعیین وقت مصاحبه صبحها با اداره امور کارکنان شرکت تماس حاصل نمایند.

آپادانا

آگهی استخدام

شرکت اتم نیرو ایران (سهامی خاص)

جهت خدمت در بوشهر به افراد زیر بامشخصات ذکر شده احتیاج دارد

۱ـ دو نفر بعنوان مامور میز اطلاعات که با زبان‌آلمانی آشنائی داشته باشند.
۲ـ سه نفر بعنوان مامور کنترل نگهبانها که‌با زبان‌انگلیسی یا آلمانی آشنائی داشته‌باشد.

برای کلیه داوطلبان داشتن مدرك حداقل ۹سال تحصیل، ملیت ایرانی و برك معافی دائم یا خاتمه خدمت الزامی است.

آدرس: عباس‌آباد، خیابان‌مهرشاه (آپادانا) غربی شماره ۱۹۸
تلفن: ۵ـ۸۵۹۹۷۱

آگهی استخدام

شرکت ملی صنایع فولاد ایرآن بمنظور خدمت در مجتمع تولید فولاد بندر عباس خود به‌تخصصهائی بشرح زیر نیاز دارد:

۱ـ لیسانس یا فوق لیسانس حسابداری باحداقل دوسال‌تجربه‌کار
۲ـ لیسانس یا فوق لیسانس مدیریت بازرگانی با حداقل دو سال تجربه کار
۳ـ لیسانس یا فوق لیسانس مدیریت اداری با حداقل دو سال تجربه کار
۴ـ لیسانس یا فوق‌لیسانس مهندسی برق و مکانیك با حداقل‌دو سال تجربه کار

شرایط استخدام:

۱ـ آشنائی کامل بزبان انگلیسی
۲ـ دارا بودن برك معافیت دائم‌از خدمت نظام‌وظیفه
۳ـ عدم تعهد استخدامی‌و اشتغال در وزارتخانه‌ها، شرکت‌ها، سازمان ها و موسسات دولتی

از متقاضیان واجد شرایط پرسشنامه استخدامی در شرکت واقع در خیابان شماره ۱۵ ودربندرعباس خیابان رضا شاه کبیر، نمایند.

تقاضا میشود برای‌تنظیم تهران باداره کارگزینی تخت طاووس، خیابان‌جم، بدفتر مجتمع واقع در سه راه دلگشا مراجعه

م الف ۴۴۰۷

شرکت ملی صنایع فولاد ایران

آگهی استخدام

ترابری نیروی زمینی شاهنشاهی غیر نظامیان مشروحه زیر را برابر قوانین و آئین‌نامه های مصوبه ارتش شاهنشاهی باحقوق مکفی استخدام می‌نماید.

الف ـ متخصص و تعمیرکار دستگاه های

حرارتی‌تهویه	بامدرک دیپلم هنرستان	۴نفر
ب. متصدی برق و سیمکش	بامدرک ششم ابتدائی	۲ نفر
پ. ناظر ساختمان و تکنیسین	بامدرک فوق دیپلم	۱نفر
ت. ناظر تاسیسات و تکنیسین	بامدرک دیپلم هنرستان	۱نفر
ث. متصدی موتورهای آب و برق و فاضلاب	بامدرک ششم ابتدائی	۲نفر
ج. لوله‌کش	بامدرک ششم ابتدائی	۱ نفر

شرایط:

۱ـ تابعیت دولت شاهنشاهی ایران
۲ـ متدین بیکی از ادیان (اسلام، مسیحی، کلیمی، زرتشتی)
۳ـ دارا بودن برگ خاتمه خدمت و یا معافی از خدمت بجز معافیت پزشکی
۴ـ داشتن حداقل سن ۱۸ سال و حداکثر ۳۵ سال
۵ـ نداشتن پیشینه بد به گواهی مقامات صلاحیتدار
۶ـ داشتن صحت مزاج‌وتناسب اندام‌بگواهی بهداری نیروی زمینی شاهنشاهی
۷ـ داوطلبین میتوانند همه روزه باستثنای روزهای تعطیل از ساعت ۷ الی ساعت ۱۵ جهت ثبت نام و کسب اطلاعات بیشتر بادر دست داشتن یکبرگ فتی کپی شناسنامه و ۲ قطعه عکس ۴×۶و سایرمدارک لازم‌به‌آجودانی فرماندهی ترابری نیروی زمینی شاهنشاهی واقع در کیلومتر ۱۸ جاده قدیم کرج مراجعه نمایند.

مزایا:

داوطلبین پس از استخدام و شروع به کار از (دفترچه خواربار، دفترچه بهداشت برای خود و کسان تحت تکفل، دوماه حقوق ومزایا بعنوان پاداش سالیانه، اضافات‌مربوطه، فوق‌العاده‌خارج ازمرکزوسایر مزایای‌گوناگون دیگر بهره‌مندخواهند شد. م‌الف ۴۵۰۹

ترابری نیروی‌زمینی شاهنشاهی

عروسی ـ تولد ـ ضیافت و میهمانی (هرگونه جشنی) درپیش دارید قبل‌از هر اقدام با سازمان مطمئن که‌باشرکت‌و مسئولیت هنرمندان مشهور کشور تنظیم و اداره میشودمشورت نمائید ـ بلوارالیزابت جنب‌کاخ‌خیابان هما تلفن ۶۵۱۹۲۰ و ۶۴۲۶۳۳ دفتر خوانندگان

نیازمندیهای اطلاعات

تلفنهای: ۳۰۳۷۰۲-۳۱۱۲۱۹-۳۱۱۲۲۵-۳۱۱۲۲۴

نیازمندیهای اطلاعات تلفنی آگهی میپذیرد

شرکت جنرال موتورز ایران
(شرکت سهامی عام)

GM IRAN

GENERAL MOTORS IRAN LTD.

استخدام میکند

سکرتر دو زبانه مسلط بزبان انگلیسی و تایپ فارسی و لاتین ماشین ـ نویس فارسی و لاتین زن یا مرد ، فارغ التحصیلان منشیگری حق تقدم خواهند داشت .

صافکار و گلگیر ساز اتومبیل

واجدین شرایط بادردست داشتن ورق خاتمه خدمت ویا معافی از خدمت نظام وظیفه همه روزه ازساعت ۸ الی ٤ بعداز ظهر به کیلومتر ۸ ازمیدان شهیاد به کارخانه جنرال موتورز ایران مراجعه فرمایند .

پارس توشیبا

بتعدادی تکنیسین جهت تعمیر وسائل برقی خانگی وکولر گازی نیازمند است .

متقاضیان میتوانند همه روزه از ساعت ۸ الی ۱٦ به آدرس :

ایرانشهر جنوبی مقابل بانك صادرات پلاك ۵۵ طبقه پنجم مراجعه نمایند .

آگهی استخدام مهماندار

افرادی باشرایط زیر جهت تصدی شغل مهمانداری مورد نیاز میباشند :

۱ـ مجرد

۲ـ حداکثر سن ۲۷ سال

۳ ـ آشنائی به زبان انگلیسی .

٤ـ حداقل تحصیلات سیکل اول متوسطه.

۵ـ دارا بودن صحت بدنی لازم جهت پرواز .

٦ـ تابعیت ایران .

۷ـ عدم اشتغال درسایر سازمان های دولتی .

۸ـ دارابودن ورقه معافی یاپایان خدمت .

از متقاضیان دعوت می شود همه روزه لغایت ۱۰ر۳ر۳٦ از ساعت ۵ر۸ صبح تا ۵ر٤ بعد از ظهر جهت تکمیل پرسشنامه به کارگزینی شرکت واقع در تهران بلوار الیزابت شماره ۵ به خانم امامی مراجعه نمایند .

NOTRE DAME DE FATIMA HOSPITAL

NOTRE DAME DE FATIMA HOSPITAL
MEDICAL SECRETARY

Experenced Secretary with good English shorthand and dictaphone typing to work for internal surgical team.

Please apply to:

Personnel Dept.,
Yousefabad,
Mohammad Reza Shah Ave.,
Kouche 21, Tehran.
Telephone: 623883-7
623893-4

نیازمندیهای روزنامه اطلاعات تلفنی آگهی می پذیرد

خدمات عمومی (متفرقه) ۳۱۱۲۲۷ ۳۱۲۴۱۳

استخدام مهندس راه وساختمان

یك شرکت ساختمانی به مهندس راه وساختمان با ٤ سال سابقه کار جهت شهرستان مشهد نیاز دارد . لطفا از ساعت ۵ تا ۵ر۷ بعدازظهر با تلفن ۸۲٦۸٦۷ تماس حاصل نمائید .

PM

شرکت پارس متال (سهامی عام)

استخدام

کارخانه پارس متال بچند نفر تکنیسین دیپلمه برق که ۳ سال سابقه کار و همچنین ۲ نفر موتور پیچ با سابقه کار نیازمند است. حائزین شرایط میتوانند در ساعات اداری به کارگزینی کارخانه واقع در کیلومتر ۸ جاده تهران- کرج مراجعه نمایند.

استخدام میشود

مهندس الکترونیك آشنا به زبان انگلیسی یا آلمانی باحداقل ٤ سال سابقه کار نیازمندیم کسانیکه در رشته مدیکال آشنائی دارندمقدمند لطفا با ذکر مشخصات کامل و عکس با صندوق پستی ۱۲ر۱۲۵۳ مکاتبه شود .

شرکت تولیما استخدام میکند :

۱ـ بانوی ماشین نویس انگلیسی یکنفر .

۲ـ دوشیزه یا بانوی کارمند سه نفر .

داوطلبین از ۳ تا ۵ بعداز ظهر در تهران خیابان آیزنهاور مقابل وزارت کار شماره ٤۳۲ مراجعه فرمایند .

آگهی استخدام

کارخانجات روغن نباتی ناب

به تعدادی کارگر مونتاژ کار درجه یک و تعدادی راننده پایه یک نیاز دارد تلفن

۳۵ الی ۹۵۳۰۳٤

آگهی استخدام

مهندسین مشاور آزمایشگاه فنی ومکانیك خاك

برای خدمت در خارج از تهران ۱۰ نفرمهندس راه و ساختمان (بیش از دوسال تجربه) رابطریق خرید خدمت بکار میگمارد .

واجدین شرایط برای کسب اطلاع بیشتر می توانند تا تاریخ ۱۰ر۳ر۲۵۳٦ به امور اداری مهندسین مشاور آزمایشگاه واقع در امیرآباد شمالی مراجعه نمایند . م الف ٤۱۸۷

استخدام کارگر ساده

الیاف ـ شرکت سهامی عام

تعدادی کارگر ساده با سواد خواندن ونوشتن با حقوق و مزایای مکفی بشرح زیر استخدام میکند.

حقوق قابل توجه
پاداش بهره وری
پاداش سالیانه
سود ویژه قابل توجه
امکان خرید ارزان از فروشگاه تعاونی
استفاده از غذای گرم رستوران
سرویس ایاب و ذهاب در تمام نقاط شهر
برخورداری از مزایای بیمه و بازنشستگی و خدمات درمانی

متقاضیان میتوانند بین ساعات ۷ الی ۱٤ به نشانی دایره استخدام تهران واقع در ۲۰ متری فلاح جنب درمانگاه خصوصی داریوش و یا مستقیما بکارگزینی کارخانه واقع در جاده قدیم کرج کیلومتر ۱۸ اول جاده شهریار مقابل آمادگاه ارتش مراجعه نمایند .

افراد زیر جهت استخدام درشرکت ساختمانی وتاسیساتی مورد نیاز است

۱ـ سکرتر زن
تاحدودی انگلیسی بداند یك نفر

۲ـ تکنیسین ساختمان
باسابقه ۱۰ ساله که در مورد ساختمان های بتون آرمه تخصص داشته باشد .

۳ـ شوفاژکار
باسابقه بصورت کارمزد یا کنتراتی

٤ـ لوله کش گرم وسرد وچدنکار
جهت تهران و شهرستان

۵ـ کارگر ساده
متقاضیان به آدرس خیابان پهلوی چهارراه تخت جمشید ساختمان گلستان طبقه دهم شماره ۲۰ یا تلفن ٦٦۱۲۰۳ تماس بگیرند .

آگهی استخدام

شرکت پرسیك سازنده پرده کرکره وتشك خوشخواب تعدادی کارگر زن و مرد را بامزایای ذیل بهمکاری دعوت می نماید .

۱ـ سرویس ایاب و ذهاب مجانی
۲ـ سرویس ناهارخوری مجهز
۳ـ استفاده از سود ویژه وکلیه مزایای قانونی .
٤ـ امکان اضافه کاری از ۳ تا ٤ ساعت

آدرس : بعداز میدان شهیاد روبروی پل فرودگاه ۲۰ متری ریاحی کارگزینی شرکت مراجعه نمایند

دیپلمه
ریاضی ـ بازرگانی

شرکت یونیون کارباید ایران

به دیپلمه مرد در رشته های ریاضی و بازرگانی برای کاردر تهران احتیاج دارد .

حداکثر سن ۳۰ سال ـ داشتن برك پایان خدمت یا معافیت دائم ـ گواهینامه رانندگی ـ ظاهر آراسته و خوش خط .

از متقاضیان خواهشمند است روز های یکشنبه و دوشنبه بین ساعت ۱۰ صبح الی ۱٤ به آدرس تهران خیابان سپهبد زاهدی ـ چهارراه ناصر ـ جنب وزارت راه ـ ساختمان شهداد شماره ٦ طبقه ششم مراجعه نمایند .

شرکت معظم داروئی

احتیاج به دونفر تایپیست فارسی باتجربه دارد تلفن ٦٦۵۸۵۸ و ٦٦۵۹۳۸

بتعدادی دیپلمه آشنا به زبان انگلیسی جهت امور تدارکات مورد نیاز است. بدیهی است افرادیکه سابقه کاردر تدارکات داشته باشند ارجحیت خواهند داشت . واجدین شرایط می توانند جهت تعیین وقت مصاحبه حضوری باتلفن ۹۵۲۰٤۷ تماس حاصل نمایند .

آگهی استخدام

کارمند بازنشسته جهت انتظامات

یك واحد کشت وصنعت در حومه کرج به همکاری یك نفر کارمند بازنشسته جهت تصدی امور انتظامات نیازمند است .

داوطلبان ضمن ارسال یك قطعه عکس با ذکر مشخصات کامل و سوابق به آدرس : خیابان کریمخان زند تقاطع ویلا ساختمان توکلی (۱۳۰) سازمان زیبادشت مکاتبه نمایند .

آگهی استخدام

شرکت دیزل اتوپارت جهت قسمت کاردکس لوازم یدکی خود واقع در کیلومتر ۲۰ جاده قدیم کرج احتیاج به تعدادی کارمند کاردکس دارد

متقاضیان می توانند جهت کسب اطلاع بیشتر به دفتر مرکزی واقع در خیابان عباس آباد غرب چهارراه فرح شماره ۱۵۲ خانم بنی احمد مراجعه نمایند .

آگهی دعوت مجمع عمومی اتحادیه حق العمل کاران گمرک

جلسه مجمع عمومی اتحادیه بمنظور تجدید انتخاب هیئت مدیره درساعت ۹ صبح روز ۵ شنبه ۱۲ خرداد ۲۵۳٦ بانظارت اطاق بازرگانی و صنایع ومعادن ایران در محل اطاق واقع در خیابان تخت جمشید شماره ۲۵٤ طبقه هشتم تشکیل میگردد از کلیه اعضاء دعوت میشود بادر دست داشتن کارت عضویت اتحادیه که برای سال ۲۵۳٦ تمدید شده درجلسه مزبور شرکت فرمایند .

دستور جلسه

۱ـ استماع گزارش فعالیتها وآقدامات انجام شده

۲ـ انتخاب هیئت مدیره

اتحادیه حق العمل کاران گمرک

استخدام جهت اعزام بخارج در کشتی سازی خلیج فارس

شرکت کشتی سازی خلیج فارس برای تکمیل کادر مورد نیاز خود عده‌ای را برای آموزش آکادمیك و تجربی به انگلستان اعزام میدارد . از متقاضیانی که مشخصات مورد نیاز را دارا میباشند .

وآمادگی خدمت در بندر عباس را دارند . دعوت میشود با در دست داشتن اصل مدرك تحصیلی و گواهی پایان خدمت یا معافی به کارگزینی شرکت واقع در خیابان تخت جمشید ٤۳۵ ساختمان مبل عدالت طبقه چهارم مراجعه نمایند .

انتخاب نهائی از طریق آزمون دسته جمعی و مصاحبه بعمل خواهد آمد .

افراد مورد نیاز :

۱ـ مهندس مکانیك ـ سازه ـ عمومی ـ لیسانس فیزیك وریاضی برای تحصیل و کارآموزی دررشته معماری دریائی

۲ـ مهندس مکانیك ـ عمومی ـ لیسانس فیزیك و ریاضی برای تحصیل وکارآموزی دررشته مهندسی دریائی.

۳ـ مهندس مکانیك وبرق با ۲ سال تجربه برای کارآموزی بیشتر در برق و مکانیك کشتی سازی

٤ـ مهندس مکانیك ـ لیسانس فیزیك وریاضی برای آموزش در مهندسی جوشکاری .

۵ـ لیسانس فیزیك و شیمی برای آموزش متالورژی .

از قبول شدگان تعهد ثبتی گرفته خواهد شدکه ۳ برابر زمان آموزش در خارج در بندرعباس خدمت نمایند .

عموم متقاضیان باید تبعه ایران باشند . م الف ٤۵۵۰

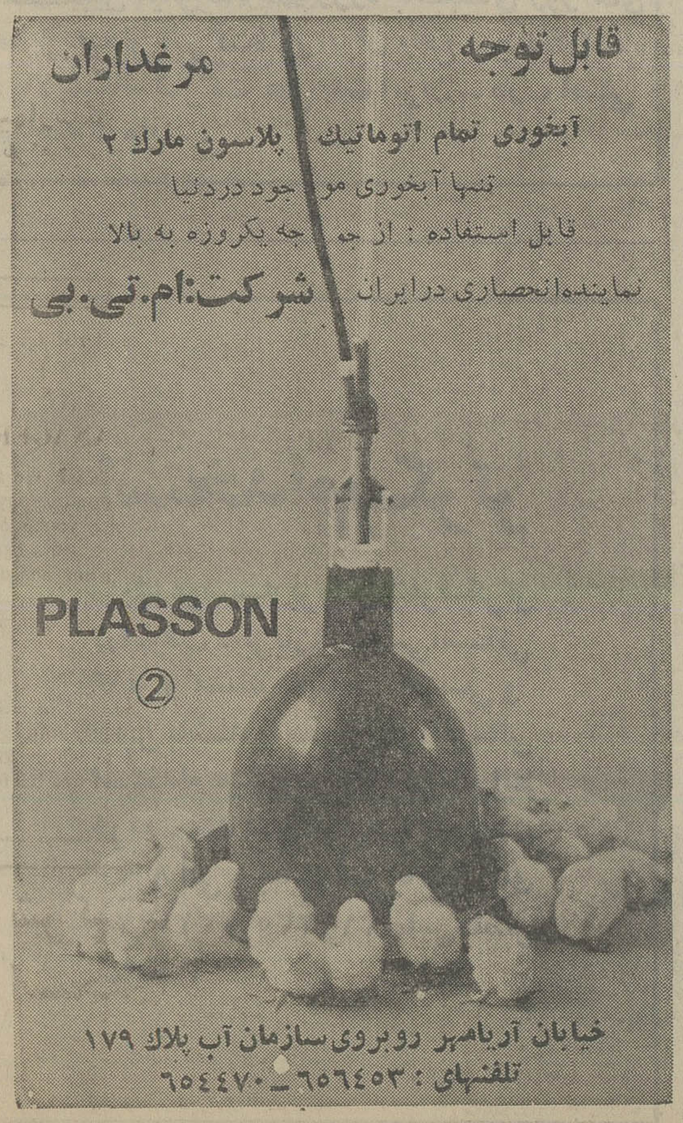

نیازمندیهای اطلاعات

تلفنهای: ۳۱۲۴۱۳-۳۱۱۲۲۷

نیازمندیهای اطلاعات تلفنی آگهی میپذیرد

لابراتوار بهداشتی وآرایشی میراکل

چندنفر فروشنده سیار برای تهران استخدام مینماید.

داشتن گواهینامه رانندگی و معافیت خدمت وظیفه ضروریست.

متقاضیان لطفا از ساعت ۸ صبح الی ٤ بعداز ظهر به آدرس جاده مخصوص کرج کیلومتر ١٤ خیابان ٤٠ متری معنوی لابراتوار داروسازی دکتر عبیدی مراجعه فرمایند تلفن ۳ـ۹۷۸۰۷۱

کمک فروشنده

دیپلمه کمی آشنا به انگلیسی ۹ـ ۱ و ۵ ـ ۷ طرف احتیاج است تقاضا صندوق پستی تهران ۱٦۱٦

شرکت سهامی خاص ایرانگاز وابسته بشرکت بین‌المللی کوسانگاز دانمارك برای کار درتهران و شهرستانها به تعدادی کارمند و کارگر واجد شرایط که خدمت نظام‌وظیفه خود را انجام داده و یا دارای معافیت دائم باشند نیازمند است.

متقاضیان میتوانند تقاضای خود را به‌نشانی: خیابان سپهبد زاهدی ـ خیابان نیکو ـ شرکت ایرانگاز ـ کارگزینی ارسال داشته یا اینکه ازساعت ۷ الی ۱۵ با تلفنهای ۹ـ۸۹۰۱٤۰ (داخلی ۸۱) تماس حاصل نمایند و یا شخصا از ساعت ۸ الی ۱۳ به آدرس فوق مراجعه فرمایند.

۱ـ پانچیست آشنا به سیستم ۳ آی بی ام با دارابودن حداقل یکسال سابقه کار.
۲ـ اپراتور تلفن (دوشیزه یا بانو)
۳ـ لیسانس بازرگانی مرد (بدون تجربه) برای کار در منطقه شهرری.
٤ـ سرپرست کارگاه سیلندر پرکنی دارای مدرك دیپلم فنی و بدون تجربه جهت شهرستانهای بزرك
۵ـ کارمند دیپلمه با یکسال سابقه کار دفتری
٦ـ مکانیك قسمت سرویس و تعمیرات دستگاه های سیلندر پرکنی (واقع در شهرری).
۷ـ کارگر فنی جهت تعمیر شیر سیلندر.
۸ـ کارگر باطریساز.
۹ـ کارگر ساده

یك موقعیت جالب برای
دانشجویان ودانش‌آموزان پسر ودختر

از تعطیلات تابستانی خود در یکی از موسسات تفریحی و خوش آب و هوا با حقوق مکفی استفاده کنید.

نیاوران نزل جاده لشکرك
تفریحگاه مینی‌سیتی
ساعت مراجعه ٤ تا ۸ بعدازظهر

آگهی استخدام

بیمارستان وزایشگاه تهران

بچندنفر کارگر مردوزن نظافت‌کار احتیاج دارد علاقمندان میتوانند همه روزه در ساعات اداری به دفتر بیمارستان مراجعه یا با تلفنهای ۷ـ۸۳۳۰۷۱ تماس بگیرند.

Challanging opportunity is offered by an international company of a

PHARMACEUTICAL DEPARTMENT MANAGER

to make his job a personal success. We are looking for a commercially minded physician, pharmacist or any other young and ambitious man with at least 5 years experience in a leading position in the pharmaceutical field. The applicant should be between 30 - 40 years old, Iranian national and fluent in English. Knowledge of German would be an advantage.

Please send detailed resume with recent photograph to P.O.B. 11-1544 Tehran.
Please indicate on envelope to which companies your application should not be forwarded.

شرکت تکنوفریگو استخدام می نماید

نقشه کش تاسیسات باحداقل یکسال سابقه کار

آدرس خیابان ایرانشهر شمالی پلاك ۲۸۰
تلفن ٤ـ۸۲۱۰۰۱

بامتد لینگاتیپ

بدون صرف وقت در خارج از خانه زبان انگلیسی را با آسانترین و بهترین روش ازطریق کتاب و نوار کاست فراگیرید.
از شهرستانها نماینده حائز شرایط پذیرفته میشود.
شرکت لینگاتیپ ـ تهران ـ آیزنهاور خیابان اوستا چهارراه خوارزمشاه شماره ۲۱ر۱ تلفن ۹۲٦۷٤۹

شرکت KG

تقدیم میدارد

فیات

۱۳۱ و ۱۳۲ دررنگهای مختلف

نقدواقساط آماده تحویل

جواد گلپایگانی

تلفن ۵۳۹۲۳۲

نشانی ـ چهارراه شاهپور گمرك

ساختمان فروشی

ساختمانی ۷ طبقه دارای ۳۵ اطاق واقع در خیابان سپهبد زاهدی خیابان اراك محل سابق سفارت استرالیا با آسانسور شوفاژ کولر تلفن و سایر تاسیسات اداری بیواسطه فروشی تلفن ٦٦٤۸۸۲

کارخانه فروشی منطقه صنعتی نوساز ٦۳۹۲۰۸

پانسیون کودکستان مکتب پارس

از ۵ر۷ صبح تا ۷ بعد از ظهر
ثبت‌نام همه‌روزه ۹ تا ٤ بعداز ظهر
تلفن ٦٤۲۹۵۵ ـ ٦٤۲۹۰۵

شرکت وال‌فلور استخدام مینماید

۱ـ منشی خوش‌بیان تمام‌وقت
۲ـ مدیرفروش تزئیناتی با سابقه یکنفر
۳ـ ویزیتور تزئیناتی باسابقه پنج‌نفر
٤ـ مستخدم مرد یکنفر

تلفن ۸٤٦۱۱۳

آسانسور

در انتخاب آسانسور مورد نیاز با متخصصین ما مشاوره فرمائید.
بهترین انواع آسانسورهای مدرن را بشما در حداقل مدت ممکن تحویل میدهیم. سرویس بعد از فروش تضمین میگردد.
شرکت صنعتی اورینکو ـ عباس‌آباد خیابان اندیشه اصلی شماره ۷ تلفن ۸۵۲۵۲۰

Schmersal Elevators
Since 1925-the Safe Way Tothe Top.

فروشگاه منصور تلفن ۷۵۴۲۹۲ ۷٦۲۵۲۷

فروش سرقفلی

چند باب مغازه جهت فروش واقع درخیابان گاندی با تلفن ـ آب و برق وتهویه مطبوع ـ طالبین از ساعت ۸ صبح الی ۵ بعد از ظهر با تلفن ٦۲۷۸۳۲ تماس حاصل فرمایند.

آگهی مزایده

شرکت سهامی خاص ریسندگی و بافندگی فخر ایران

مقدار ٤۰ تن نخ نمره ۱ فخر (۵۵۵) ط از طریق مزایده بفروش میرساند از طالبان خواهشمند است معادل ۵٪ قیمت کل پیشنهادی را به‌حساب جاری شماره ۳۲۱۳٦ این شرکت نزد بانك سپه مرکزی منظور وضمن ارائه فیش بانکی پیشنهادات کتبی خودرا درپاکتهای سربسته (لاك‌ومهر شده) تا پایان روز ۱۵ر۳ر۲۵۳٦ به دفتر شرکت واقع در طبقه ۱۹ ساختمان بانك کار خیابان حافظ تسلیم نمایند.

گروه پزشکی سلطنت‌آباد

دکتر معین متخصص بیماریهای داخلی (گوارشی) افتتاح مطب خودرا در کلینیك سلطنت‌آباد اعلام میدارد. تلفن ٤۱ـ ۲٤۱۰٤۰ ـ ۲٤٦۳۸٤

آگهی دعوت بستانکاران شرکت اسکیدمور ، اوینگزاندمریل وشرکاء (درحال تصفیه)

Skidmore, owings Emerrillva Shoraaka

نوبت اول

در اجرای ماده ۲۲۵ لایحه قانونی اصلاح قسمتی از قانون تجارت بدینوسیله از کلیه بستانکاران واشخاصی که ادعائی علیه شرکت مذکور دارند بدینوسیله دعوت میشود که ظرف مدت ٦ ماه از تاریخ انتشار نوبت اول این آگهی به نشانی: تهران خیابان فرح شمالی بالاتر از تکش کوچه شریف پلاك ۱٤ر۲ طبقه چهارم (موسسه حسابرسی وخدمات مدیریت حامی) مراجعه نمایند.

بدیهی است پس از انقضای مدت مذکور هیچگونه ادعائی علیه شرکت پذیرفته نخواهد شد.

مدیران تصفیه
فرید وحدت ـ سیامك نوربخش

اجاره ۲ طبقه ساختمان اداری

هر طبقه بمساحت ۲۵۰ متر مربع با دو خط مستقیم تلفن و پارکینك اختصاصی و سیستم فن‌کوئل بصورت نیمه مبله واقع در طبقات ۷ و ۹ ساختمان مدرن و شیك کاوه در میدان فردوسی ابتدای سپهبد زاهدی بطور یکجا یا جداگانه اجاره داده میشود طالبین با تلفن ۹ـ۸۳۸۰۵٦ تماس بگیرند.

جرثقیل وتریلی توکل

بهترین موسسه جرثقیل در ایران از ۵ الی ۱۵۰ تن
میدان شاه ـ خیابان ری ـ پلاك ۷۱۳ تلفن ۱۷ الی ۳۵۸۵۱۱

قابل توجه بیماران قلبی وآسم

اکسیژن پرتابل بنام اتو O، TWO رسید
شرکت پنگان ۸۹۸۳۲۸
شرکت پرسا ۷۵۴۳۲٦

استریو کامین

گلچینی از کالاهای صوتی و تصویری و جدیدترین کاستهای ایرانی و خارجی
تعمیر و نصب انواع رادیو پخش استریو و دزدگیر اتومبیل

با نازلترین قیمت در اسرع وقت

نشانی: تاج ابتدای شادمهر تلفن ۹۷۵٦٦٦

استخدام

مجمع عمومی عادی شرکت سهامی قند پارس در تاریخ روز یکشنبه پانزدهم خرداد ماه ۲۵۳٦ ساعت ۹ صبح در محل سازمان اتکا واقع در خیابان سپه باستیون تشکیل میشود دستور جلسه:

۱ـ استماع گزارش هیئت مدیره وبازرسان قانونی شرکت.
۲ـ تصویب ترازنامه و حساب سودوزیان سال مالی ۲۵۳۵.
۳ـ انتخاب بازرسان.

از صاحبان سهام تقاضا میشود بارعایت مفاد اساسنامه در روز وساعت مقرر در مجمع عمومی شرکت فرمایند.

شرکت سهامی عام. قند پارس

مناقصه

یك کارخانه جدید التاسیس در نزدیکی اصفهان تهیه غذا برای ۱۵۰۰ نفر کارمند و کارگر خود را درسه شیفت به مناقصه میگذارد. طالبین به تلفن ۳ـ٦۸۷۰٤۱ داخلی ۰۸ مراجعه فرمایند.

پرس برگ

بطول حداقل دومتر مورد نیازاست
تلفن ۹۵۵۷۱۷

اکازیون

خانه شمالی ۲ طبقه‌ونیم دارای ۸ اطاق ـ به متراژ ۱۸۳ متر و ۲۵۰ متر زیربنا با سرویس کامل آب و برق ـ تلفن تمام موکت کاغذ دیواری بفروش می‌رسد آدرس: چهارراه شاه نرسیده به چهارراه حشمت‌الدوله کوچه کامیاب پلاك ۱۵
تلفن ۹۲۳۷۰٤

کولر مینی بوس

پارتی جدید کولرهای مینی بوس که مدتی کمیاب بود رسید.
لطفا برای خرید و نصب بشرکت کوشك ایران تلفن ٦۲۹۳۵۹ مراجعه فرمائید.

آگهی استخدام

سازمان صنایع نظامی به منظور تکمیل کادر امور ساختمانی تعدادی مهندس و تکنیسین راه و ساختمان را با حقوق مکفی بطور پیمانی استخدام مینماید خدمت داوطلبین مشمول وظیفه باسپردن تعهد خدمتی در این سازمان جزء دو سال خدمت وظیفه منظور خواهد شد.

داوطلبین می‌توانند همه روزه باستثنای ایام تعطیل و روزهای جمعه به منظور کسب اطلاعات بیشتر از ساعت ۸ صبح الی ۱۲ با در دست‌داشتن مدارك تحصیلی و سربازی به‌دفتر اطلاعات سازمان صنایع نظامی واقع در سلطنت‌آباد مراجعه نمایند.
م الف ٤۰٤۷

سازمان صنایع نظامی

نیازمندیهای روزنامه اطلاعات تلفنی آگهی می پذیرد
خدمات عمومی (متفرقه) ۳۱۲٤۱۳ ۳۱۱۲۲۷

برای مصرف یك سازمان بزرك تولیدی برنج شمال خریداریم.

تلفن ۸۳٤٤٤۱

تعویض و یا فروش خانه

خانه مسکونی دواطاق‌خوابه در مشهد به مساحت ۲۲۲ متر مربع در بهترین نقطه احمدآباد مقابل هتل‌هایت با سرویس کامل و تلفن حاضر بفروش و تعویض با خانه یا آپارتمانی در تهران میباشد تلفن تهران ۳۱۰۵۰٤ مشهد ٤۳۰۳۰

دعوت مجمع عمومی عادی سالانه اونیورسال گاز «شرکت سهامی خاص»

بدینوسیله از صاحبان سهام اونیورسال گاز «شرکت سهامی خاص» دعوت میشود روزشنبه ٤ تیر ماه ۲۵۳٦ شاهنشاهی ساعت ۳ بعدازظهر در محل شرکت واقع درنارمك خیابان ٤۰ کاشی ٥٤ حضور بهمرسانند.

دستور جلسه:

۱ـ استماع گزارش هیئت مدیره وبازرسان شرکت درمورد امور جاری شرکت
۲ـ رسیدگی وتصویب ترازنامه و سود وزیان شرکت ودادن مفاصا حساب به مدیران
۳ـ انتخاب بازرسان اصلی و علی‌البدل
٤ـ تعیین روزنامه کثیرالانتشار که آگهی های شرکت درآن منتشر میگردد.
۵ـ انتخاب هیئت مدیره
٦ـ مذاکره واخذ تصمیم درباره موضوعاتی که در صلاحیت مجمع باشد.

هیئت مدیره اونیورسال گاز «شرکت سهامی خاص»

قابل توجه شرکتها

خصوصی ودولتی

مینی‌بوس‌های ۲۱ نفره و ۱۷ نفره جهت سرویس

نقدواقساط آماده تحویل

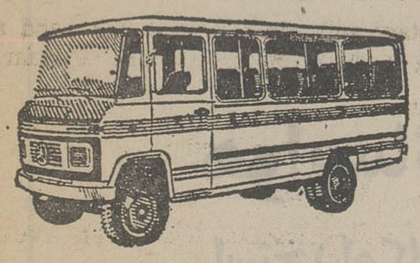

اخوان گلپایگانی

انتهای خیابان شاهپور تعمیرگاه
۱۰۵ ایران ناسیونال
۵۲۰٤۷۱ و ۵۲۱۷۸۹

آگهی

وزارت دادگستری قانون روابط مالك ومستاجر مصوب دهم خرداد ماه ۱۳۳۹ کمیسیون مشترك دادگستری مجلسین را برطبق ماده ۲۵ قانون مذکور از تاریخ سی‌ام خرداد دوهزار و پانصدو سی‌وشش در شهر بردسکن استان خراسان بموقع اجراء میگذارد . م‌الف ۴۷۱۵

وزیر دادگستری

دعوت مجمع عمومی عادی سالیانه شرکت قند نقش جهان (سهامی عام)

مجمع عمومی عادی شرکت قند نقش جهان (سهامی عام) در ساعت ۱۶ روز دوشنبه ۱۶ خرداد ماه ۲۵۳۶ در محل بانک توسعه صنعتی ومعدنی ایران (واقع‌در خیابان حافظ شمالی ـ شماره ۵۹۳ تهران) تشکیل میگردد .

از عموم صاحبان سهام شرکت تقاضا میشود که در روز وساعت مقرر خود ویا نماینده تام‌الاختیار ایشان در جلسه حضور بهمرسانند .

دستور جلسه :

۱ـ استماع گزارش هیئت مدیره‌و بازرسان‌و حسابدار رسمی راجع به عملیات شرکت در سال ۲۵۳۵ و حساب تقسیم سود .

۲ـ رسیدگی بحساب‌های سال ۲۵۳۵ وتصویب‌ترازنامه مورخ ۲۹ر۱۲ر۲۵۳۵ وحساب سود وزیان .

۳ـ انتخاب اعضاء اصلی وعلی‌البدل هیئت مدیره .

۴ـ انتخاب بازرس اصلی و علی‌البدل .

۵ـ انتخاب حسابرس برای سال ۲۵۳۶ و اعطای اختیار به‌هیئت مدیره شرکت‌جهت تعیین پرداخت‌حق‌الزحمه حسابرسی سال ۲۵۳۶ .

۶ـ مذاکره و تبادل‌نظر واتخاذ تصمیم در مورد هرگونه مسائل دیگر که در صلاحیت مجمع عمومی‌عادی باشد .

هیئت مدیره شرکت قند نقش جهان (سهامی عام)

آگهی دعوت مجمع عمومی عادی سالانه شرکت سهامی‌خاص کمپف

از صاحبان سهام شرکت سهامی خاص کمپف دعوت میشود که در مجمع عمومی سالانه که‌روز دوشنبه شانزدهم خرداد ۲۵۳۶ شاهنشاهی درساعت دوازده در محل شرکت خیابان شاهرضا ـ شماره ۸۶ تشکیل می‌گردد خود یا نمایندگان قانونی آنان با در دست داشتن وکالت‌نامه حضور بهمرسانند .

دستور جلسه :

۱ـ رسیدگی به ترازنامه و بیلان و استماع گزارش بازرسان شرکت .

۲ـ انتخاب هیئت مدیره و اعضاء علی‌البدل.

۳ـ انتخاب بازرسان و بازرس علی‌البدل و تعیین حق‌الزحمه آنان .

۴ـ انتخاب مدیر عامل .

۵ـ تعیین روزنامه کثیرالانتشار برای درج کلیه آگهی های شرکت .

۶ـ سایر امور مربوط به‌شرکت که طرح آن درصلاحیت مجمع عمومی عادی می‌باشد .

رئیس هیئت مدیره‌شرکت‌سهامی خاص کمپف

آ ـ ۱۵۳۸۲

سازمان شاهنشاهی خدمات اجتماعی ۱۳۲۶

مرکز پزشکی رضا پهلوی جهت دستیاری در رشته تخصصی داخلی تعدادی داوطلب می پذیرد علاقمندان می توانند تاپایان پانزده خرداد ماه به دفتر آموزش مرکز پزشکی رضا پهلوی تجریش مراجعه نمایند .

اداره‌آموزش مرکز پزشکی رضاپهلوی

آستان قدس

((خلاصه آگهی مزایده))

آستان قدس رضوی محصولات سردرختی باغات‌واقع‌در محدوده شهر مشهد وحومه راکه‌شامل سیب- گلابی-هلو- آلوزرد -گیلاس- گوجه - زردآلو- گردو وبه میباشد ازطریق آگهی مزایده بفروش میرساند خریداران‌میتوانند باراهنمائی متصدیان اداره باغات محصولات مورد نظررا بازدیدوپیشنهاد خودرا باتوجه بمفاد آگهی تفصیلی شماره ۴۶۱۸ـ۲۴ر۲ر۳۶ که درمشهد از طریق مدیر تدارکات ودرتهران بوسیله‌دفتر نمایندگی آستان قدس واقع در خیابان گاندی کوچه ۲۳ پلاك۲۱ در اختیار متقاضیان قرار خواهد گرفت تا ساعت۹ صبح روز ۸ر۳ر۳۶ باداره دفتر معونت مالی و اداری آستان قدس رضوی واقع در مشهد خیابان شاهرضا تسلیم نموده رسید دریافت دارد .

آستان‌قدس رضوی

یك قطعه باغ مشجر بمساحت ده هزار متر مربع در کلاردشت با ویلای مناسبی در تهران معاوضه‌ومعامله‌میگردد، مابه‌التفاوت‌ویلادرصورت لازم‌پرداخت میشوددارندگان‌ویلادرتهران‌وعلاقمند بمعامله میتوانند به‌مشاور املاك امید درکلاردشت و یا بشماره تلفن ۲۲۶۴ چالوس مراجعه‌فرمایند.

آقای نجف شاطری ممقانی دارای شناسنامه شماره ۳۷۸۰ صادره از حوزه ۴ مراغه متولد سال ۱۳۲۶ مدعی است که گواهینامه موقت شماره ۱۱۸۵۷ ـ ۲۸ر۵ر۵۴ ـ صادره از دانشگاه آذرآبادگان متعلق بایشان مفقودگردیده است هرکس آنرا پیدا کرده ویا از وجود آن در جائی مطلع است مراتب را به‌اداره کل امور خدمات آموزش دانشگاه آذرآبادگان اطلاع دهد توضیح اینکه گواهینامه مذکور پس‌از ۲ماه از تاریخ نشر آخرین نوبت فاقد اعتبار می‌باشد .

حبیب منافی مدیرکل امور خدمات آموزش دانشگاه آذرآبادگان

مجمع عمومی انجمن دوستی و فرهنگی ایران و ترکیه

براساس ماده ۱۱ اساسنامه از اعضای محترم‌انجمن دعوت میشود که برای شرکت در مجمع عمومی عادی انجمن و اطلاع از گزارش هیئت مدیره و انتخاب‌هیئت مدیره جدید که در ساعت پنج بعد از ظهر روز سه‌شنبه ۱۷ خرداد ۲۵۳۶ شاهنشاهی در محل انجمن واقع در خیابان پهلوی ـ ایستگاه‌محمودیه تشکیل میگرددتشریف بیاورند .

رئیس انجمن دوستی و فرهنگی ایران وترکیه
دکتر منوچهر اقبال

بسمه‌تعالی

آگهی دعوت مجمع عمومی عادی شرکت سهامی خاص ایرفو

مجمع عمومی عادی سالیانه شرکت سهامی خاص ایرفو در ساعت ۱۸ روز دوم تیر ماه ۲۵۳۶ در محل کارخانه (کیلومتر ۳ جاده ساوه شهر ولیعهد) تشکیل میگردد بدین وسیله از کلیه سهامداران محترم دعوت‌می شود که در جلسه حضور بهمرسانند و یا نماینده‌ای کتبا معرفی فرمایند .

دستور جلسه

۱ـ استماع گزارش هیئت مدیره و بازرسان‌وتعیین خط مشی آینده شرکت .

۲ـ تصویب ترازنامه و حساب سود و زیان سال گذشته .

۳ـ انتخاب اعضای اصلی و علی‌البدل هیئت مدیره شرکت .

۴ـ انتخاب اعضای اصلی و علی‌البدل بازرسان شرکت .

۵ـ تعیین روزنامه کثیرالانتشار .

شرکت سهامی خاص ایرفو مدیرعامل

آگهی دعوت مجمع عمومی عادی

مجمع عمومی عادی شرکت صادرات پسته ایران (سهامی خاص) درساعت ۹صبح شنبه ۲۱ خرداد ۲۵۳۶ درمحل شرکت (سرای امید- تهران) تشکیل می گردد. از کلیه سهامداران یا نمایندگان تام‌الاختیار آنها دعوت‌میشود که در ساعت وروز مزبور حضور بهمرسانند .

دستور جلسه :

۱ـ تصویب ترازنامه وحساب سود وزیان سال ۲۵۳۵ شرکت .

۲ـ اجازه و تقسیم سود .

۳ـ انتخاب بازرسان .

۴ـ شور وبحث درامور جاری شرکت و تعیین روزنامه کثیرالانتشار برای درج آگهی‌های شرکت .

هیئت‌مدیره شرکت صادرات پسته ایران (سهامی‌خاص)

شرکت‌چرمینه «سهامی خاص»

آگهی دعوت مجمع عمومی عادی سالیانه

مجمع عمومی عادی سالیانه شرکت چرمینه سهامی خاص ساعت ۱۰ صبح روز چهارشنبه ۱۱ خرداد ماه ۲۵۳۶ در مرکز شرکت واقع درتهران خیابان تخت‌جمشید شماره ۲۳ تشکیل می‌گردد :

دستور جلسه

۱ـ استماع گزارش هیئت مدیره درخصوص عملکرد سال مالی ۲۵۳۵

۲ـ استماع گزارش بازرس وحسابرس شرکت .

۳ـ رسیدگی وتصویب ترازنامه و محاسبات سال مالی ۲۵۳۵

۴ـ تعیین روزنامه جهت انتشار آگهی‌های شرکت.

۵ـ تعیین حق‌الزحمه بازرس .

۶ـ اتخاذتصمیم درخصوص مطالب متفرقه مربوط به‌امور شرکت .

از کلیه سهامداران شرکت یا نمایندگان قانونی آنها درخواست می‌گردد در موعد مقرر درجلسه حضور بهمرسانند .

هیئت مدیره

هواپیمائی ملی ایران «هما»

هواپیمائی ملی ایران «هما»

استخدام کارشناس ارشد طبقه بندی

مشاغل تمام‌وقت یاقراردادی

شرایط استخدامی :

۱ـ دارابودن برگ پایان خدمت یا معافی دائم از خدمت سربازی

۲ـ حداقل لیسانس در رشته‌های مدیریت ، امور اداری ، بازرگانی و اقتصاد

۳ـ دارابودن ۴ الی ۶ سال سابقه کار در امور طبقه‌بندی‌مشاغل

۴ـ قبول‌شدن در آزمایشات انتخاب و معاینات پزشکی طبق استاندارد «هما»

ازداوطلبان‌واجدشرایط تقاضامیشود :

همه‌روزه به استثناء ایام تعطیل از ساعت ۸ الی ۱۲ با شماره تلفن ۸۲۹۰۸۹ تماس گیرند یا درخواست شغل خودرا (شامل سابقه کار ـ تحصیلی دوقطعه عکس) به آدرس تهران هواپیمائی ملی‌ایران صندوق پستی ۲۸۰۰ (پروژه شماره ۱۸) ارسال دارند، تا ترتیب‌شرکت ایشان در مصاحبه‌داده شود. حداکثر تاریخ‌دریافت تقاضا۱۵ر۳ر۲۵۳۶ میباشد .

اطلاعیه‌اداره‌راهنمائی‌ورانندگی تهران

دراجرای ماده۱۶ قانون نحوه رسیدگی به تخلفات‌واخذجرائم رانندگی مصوب ۳۰ خرداد ماه۲۵۳۰وآئین‌نامه‌اصلاحی مورخه۵ر۷ر۲۵۳۴ وماده۹ قانون‌مذکور رانندگان مشروحه ذیل بعلت ارتکاب تخلفات مخاطره‌آمیز به پرداخت جرائم مقررمحکوم‌وعلاوه‌بران چون‌ذارای ۱۰ نمره منفی‌گردیده‌اند بموجب رای دادگاه‌بخش ۹راهنمائی‌ورانندگی باتوجه‌بتعدادنمرات‌منفی یکماه‌ازرانندگی محروم‌وگواهینامه آنان‌درمدت مذکوربایگانی‌شده‌است. . درخلال این مدت‌حق اخذگواهینامه‌رانندگی مجدددرهیچ‌یك ازمراکز صدورگواهینامه‌تهران وشهرستانهاراناداشته ودرصورتیکه مبادرت برانندگی نمایند درحکم فاقدگواهینامه‌تلقی‌گردیده‌واگردر حین‌رانندگی تصادفی‌روی دهد مشمول قانون‌تشدیدمجازات رانندگان‌خواهد بود .

ردیف اسم وشهرت	شماره گواهینامه	نوع گواهینامه	صادره	تاریخ‌محکومیت	مدت محکومیت
۱ـ قدرت‌اله فلاح‌پور	۴۹۲۶۷۳	شخصی	تهران	۳ر۲ر۲۵۳۶	یکماه
۲ـ ابوالقاسم امینی‌دوست	۱۹۷۱۲۳	»	»	»	»
۳ـ یداله نیرومند	۳۲۳۳۶۵	»	»	»	»
۴ـ احمد عتیقه‌چیان	۵۹۵۲۲۲	»	»	»	»
۵ـ عیدی محمد بسطامی	۱۹۲۷۲۰	»	»	۴ر۲ر۳۶	»
۶ـ میرجواد موسوی	۳۳۷۶۷۱	»	»	»	»
۷ـ داود اسماعیل‌زاده	۲۶۷۱۶۲	»	»	»	»
۸ـ بیژن حائری	۱۰۸۹۶۱	»	»	»	»
۹ـ محمد مشکوتی	۵۵۸۹۳۹	»	»	»	»
۱۰ـ وحید حکمت‌جاه	۴۳۴۹۵۴	»	»	»	»
۱۱ـ اکبر خودکامه	۳۵۴۱۱۴	»	»	»	»
۱۲ـ رسول کوزه‌گر	۴۲۹۵۷۰	»	»	»	»
۱۳ـ فرهاد اسدی	۴۸۷۴۹	یکم	»	»	»
۱۴ـ رفیع مشایخ‌پور	۱۶۷۹۵۶	شخصی	»	»	»
۱۵ـ حسن گلچین سنگری	۸۸۶۰۶	یکم	»	۵ر۲ر۳۶	»
۱۶ـ محمود رسول‌زاده	۶۲۳۴۳۹	شخصی	»	۶ر۲ر۳۶	»
۱۷ـ زمانی (نصرت‌اله)	۴۳۸۹۲۷	»	»	»	»
۱۸ـ فرامرز مقصودی	۵۳۴۳۳	یکم	»	»	»
۱۹ـ سیدهادی حیدری	۱۶۵۱۳۴	شخصی	»	»	»
۲۰ـ محمود کارونیان	۴۲۰۳۱۷	»	»	»	»
۲۱ـ اسماعیل ابراهیم	۵۷۷۳۲	یکم	»	۵ر۲ر۳۶	»
۲۲ـ علی اکرم کرمی	۱۲۳۷۷۴	شخصی	»	»	»
۲۳ـ ابراهیم سعدی‌پور	۴۷۹۶۲۹	»	»	»	»
۲۴ـ علی مدیر قمی	۳۹۷۲۹۹	»	»	»	»
۲۵ـ حمیداله میرزا غفاری	۲۵۲۰۲۶	»	»	»	»
۲۶ـ عزت‌اله سبحانی	۷۶۱۸۵	یکم	»	»	»
۲۷ـ رحیم کلامدوزها	۷۷۳۱۳	شخصی	»	»	»
۲۸ـ ولی‌اله سعیدی	۱۷۵۶۴۳	»	»	»	»
۲۹ـ محمد حسن دادرسی	۴۹۸۱۵	همگانی	»	»	»
۳۰ـ محمدباقر حاتمی رضانیا	۱۳۷۹۰	»	»	»	»
۳۱ـ محمد دست‌نشان	۳۹۰۵۷۵	شخصی	»	»	»
۳۲ـ ایرج حاتمی	۱۰۰۹۵۵	»	»	۴ر۲ر۳۶	»
۳۳ـ غلامرضا تقوی	۱۰۵۴۱۷	»	»	»	»
۳۴ـ محمد علی حشمتی	۴۹۷۷۸	یکم	»	»	»
۳۵ـ بهزاد حسنی	۳۴۵۴۶	»	»	»	»
۳۶ـ کریم محمدی	۶۱۹۳۵۴	شخصی	»	»	»
۳۷ـ علی میراحمد	۴۵۸۲۲	یکم	»	»	»
۳۸ـ اکبر همت‌یار	۶۱۷۳۵	همگانی	»	»	»
۳۹ـ پرویز اسمعیل شیرازی	۲۷۵۷۳۲	شخصی	»	»	»
۴۰ـ داود وزیری	۱۹۴۲۱۷	»	»	»	»
۴۱ـ خانم سوسن میرنژاد	۶۶۵۸۰۸	»	»	»	»
۴۲ـ شهریار دیانت	۱۲۹۶۷۸	»	»	»	»
۴۳ـ جعفر فرجی	۴۹۸۶۵۸	»	»	»	»
۴۴ـ غلامحسین رضائی	۴۸۸۹۲۳	»	»	۵ر۲ر۳۶	»
۴۵ـ محمد حصارکی	۴۲۹۵۹۷	»	»	»	»
۴۶ـ حقیقی سبزواری‌سیروسی	۴۶۲۵۱۵	»	»	»	»
۴۷ـ جلال آذرنیوار	۲۱۹۸۸۲	»	»	»	»
۴۸ـ اصغر عسگری	۲۲۹۴۱۷	»	»	»	»
۴۹ـ سید عبداله‌میرشریفی	۴۶۴۷۵	یکم	»	»	»
۵۰ـ مسعود سیاح قاسمی	۷۷۸۴۷	شخصی	»	»	»
۵۱ـ ناصر نباخته	۶۲۷۵۵۳	»	»	»	»
۵۲ـ محمد یوسفی	۵۵۵۸۶۷	»	»	۶ر۲ر۳۶	»
۵۳ـ مسعود حاجی نبی	۹۸۸۶۹	یکم	»	۴ر۲ر۳۶	»
۵۴ـ حسین کجوئیان‌طرئی	۵۷۶۴۷	یکم	»	»	»
۵۵ـ موسی والوشی	۲۶۶۲۰	شخصی	»	۶ر۲ر۳۶	»
۵۶ـ مسیح‌اله کربلائی محمد	۵۹۶۳۲۷	»	»	»	»
۵۷ـ محمد اظهاری نیک‌عزم	۴۴۶۶	»	»	»	»
۵۸ـ حمید رضا نوحه‌گری	۶۵۰۱۰۱	»	»	»	»
۵۹ـ حسین ابوالحسن	۵۳۷۱۵۷	»	»	»	»
۶۰ـ علی عبید	۵۳۷۷۸۳	»	»	»	»
۶۱ـ تقی‌موسوی	۴۹۱۶۷۱	»	»	»	»
۶۲ـ ولی‌اله اسماعیل	۳۴۰۴۲۷	»	»	»	»
۶۳ـ محمد رئوفی	۳۳۳۱۸۸	یکم	»	»	»
۶۴ـ منصور کلاه‌سفید	۶۷۱۹۱	شخصی	»	»	»
۶۵ـ ابوالفضل حیدری	۴۶۴۳۷۵	»	»	»	»
۶۶ـ علیقلی اصلانی	۷۳۸۲	»	مشهد	۱۰ر۲ر۳۶	»
۶۷ـ ایران ملك قهرمان	۶۹۶۶	»	اهواز	»	»
۶۸ـ منوچهر نصیری محلاتی	۱۳۳۸۸	یکم	»	»	»
۶۹ـ سید علی اوریا	۲۴۳۸	شخصی	تبریز	»	»
۷۰ـ حجت‌اله محمد حسنه	۵۸۷۰۸	»	قم	۱۵ر۲ر۳۶	»
۷۱ـ علی‌اصغر پناهی	۸۰۰۰	»	تبریز	۱۱ر۲ر۳۶	»
۷۲ـ عبداله کدپور	۲۹۷۵۲	»	مشهد	۱۰ر۲ر۳۶	»
۷۳ـ غلامعلی علی‌محمدی	۳۸۴۱	»	تهران	»	»
۷۴ـ حسین دولتی	۴۹۹۶۷۷	»	»	»	»
۷۵ـ قاسم پور ساعد	۳۵۰۳۱۲	»	»	»	»
۷۶ـ رضا عزیزخانی	۶۴۱۹۶۲	»	»	»	»
۷۷ـ محمود سهیلی‌نام	۴۷۷۹۶۰	»	»	»	»
۷۸ـ عزیز علی ششلو	۶۱۴۶۹۷	»	»	»	»
۷۹ـ اسفندیار بختیاری	۲۰۵۷۳۴	»	»	»	»
۸۰ـ ضااله عزیزی	۲۰۳۳۷	»	»	»	»
۸۱ـ غلامعلی وازبخت	۲۳۳۹۴۸	»	»	»	»
۸۲ـ مادریک سرکسیان فرد	۵۳۲۹۴۳	»	»	»	»
۸۳ـ محمد کریم آقاجانی	۱۷۰۴۳۸	»	»	»	»
۸۴ـ نجار علی‌آزاده	۶۳۷۸۸۴	»	»	۱۲ر۲ر۳۶	»
۸۵ـ سیدماشااله رحمت‌اللهی	۷۵۱۶۳	»	»	۱۱ر۲ر۳۶	»
۸۶ـ منوچهر ترکمان	۱۵۹۱۵	»	همدان	۵ر۲ر۳۶	»
۸۷ـ ابوالفضل هادی‌زاده	۳۱۴۳	»	تبریز	»	»
۸۸ـ ابوالفضل صلواتی	۱۱۱۴	»	ساوه	۴ر۲ر۳۶	»
۸۹ـ محمد رضا دهقان	۲۹۰۱۳	یکم	تهران	۷ر۲ر۳۶	»
۹۰ـ بهروز کاظمی	۶۲۰۵۸	شخصی	»	»	»
۹۱ـ سیدعباس مرتضائی‌فر	۴۹۸۰۶۸	»	»	»	»
۹۲ـ عباداله امینی کلهری	۴۲۱۶۶۸	»	»	»	»
۹۳ـ جمشید سنقری فرد	۲۸۴۴۱۳	»	»	»	»
۹۴ـ حسنعلی موسوی‌دوست	۲۵۲۳۲۰	»	»	»	»
۹۵ـ جلیل سیف	۴۱۶۶۸۴	»	»	»	»
۹۶ـ محمد مهدی فرخی	۲۶۵۷۳۴	»	»	»	»
۹۷ـ عباس ملکی‌مهیاری	۱۷۹۹۷۶	»	»	»	»
۹۸ـ ناصرخسروی	۵۱۹۰۷۰	»	»	»	»
۹۹ـ علیرضا رزمجو	۴۱۵۸۳۷	»	»	»	»
۱۰۰ـ محمود شاه محمدی	۱۹۴۴۳۶	»	»	»	»
۱۰۱ـ بهمن گوشه	۵۱۴۲۹۱	»	»	»	»
۱۰۲ـ حجت‌اله بابائی	۵۳۲۴۲۸	»	»	»	»
۱۰۳ـ داد روسیه	۳۷۴۳۳۴	»	»	»	»
۱۰۴ـ خانم کبری بجان‌پور	۳۸۸۵۵۹	»	»	»	»
۱۰۵ـ اسکندر قاسملوئی	۲۷۶۳۸۳	»	»	»	»
۱۰۶ـ سیف‌اله چمنگرد	۲۲۵۷۲	یکم	»	»	»
۱۰۷ـ حبیب شاه‌صنم	۴۷۹۵۵۰	شخصی	»	»	»
۱۰۸ـ بهمن حافظ‌فیروزی	۶۴۵۳۹۵	»	»	»	»
۱۰۹ـ محمد زندی	۱۵۹۶۹۴	»	»	»	»
۱۱۰ـ مجید کریمی	۲۸۶۸۱	یکم	»	»	»
۱۱۱ـ محمد ابریشمی	۵۴۵۵۹۷	شخصی	»	»	»
۱۱۲ـ محمد پاکنخداداد	۲۷۳۴۸۹	»	»	»	»
۱۱۳ـ ابراهیم موسائی	۵۸۸۲۰۷	»	»	»	»
۱۱۴ـ کرم رضا کاظمی	۵۴۱۳۰۹	»	»	»	»
۱۱۵ـ ناصر فلاحتی	۵۸۸۷۹	»	»	»	»
۱۱۶ـ رحیم ایدلخانی	۲۳۰۶۴	»	ساری	»	»
۱۱۷ـ غلامرضا زنگی	۶۰۱۹	»	قم	»	»
۱۱۸ـ محمد قاضی مرادی	۷۱۱۳۳	»	تهران	۸ر۲ر۳۶	»
۱۱۹ـ جواد کلاهی	۳۱۶۸۲۹	»	»	»	»
۱۲۰ـ سعید خادم‌پور	۲۷۰۹۳	»	»	»	»
۱۲۱ـ محمد رضا رضائی	۹۵۶۶۰	»	»	»	»
۱۲۲ـ علی اکبر باغبان	۶۹۹۵۲	»	»	»	»
۱۲۳ـ جلال شیرگیر	۵۳۱۶۷۵	»	»	»	»
۱۲۴ـ عسگر فرهادی	۶۶۸۴۹۵	»	»	»	»
۱۲۵ـ حسن روئین‌تن	۵۶۹۵۰۳	»	»	۷ر۲ر۳۶	»
۱۲۶ـ نصراله قربانی	۲۹۹۳۲	»	»	»	»
۱۲۷ـ ابوالفضل صادقی	۳۰۲۸۹۴	»	»	۸ر۲ر۳۶	»
۱۲۸ـ محمد رضا باقری	۳۱۸۷۱۲	»	»	»	»
۱۲۹ـ امیر حسین البرز	۷۱۸۴۰	»	»	۱۲ر۲ر۳۶	»
۱۳۰ـ امیر علی حسامی	۵۱۳۹۳۰	»	»	»	»
۱۳۱ـ حشمت دارابی	۶۱۱۶۸۷	»	»	»	»
۱۳۲ـ محمد حسن سودمند	۲۳۷۰۱۵	»	»	»	»
۱۳۳ـ سیدمحمدعلی حسینی‌تهرا،	۲۹۰۵۵۰	»	»	»	»

در دومین جلسهٔ عمومی کمیسیون شاهنشاهی

ایرادهای طرحهای دولتی اعلام شد

دومین جلسه عمومی کمیسیون شاهنشاهی درکاخ سعدآباد تشکیل شد.

دراین جلسه گزارشهای کمیته های کمیسیون شاهنشاهی دربارهٔ طرحها و پروژه های زمان بندی شده وزارتخانه ها و دستگاههای اجرائی بوسیله آقای اسدالله پیمان نماینده وسائل ارتباط جمعی بشرح زیر قرائت شد.

همانطوریکه در نخستین جلسه عمومی کمیسیون شاهنشاهی اعلام گردید این کمیسیون برای بررسی و پیگیری و بازرسی طرحهای زمان بندی شده مشمول مواد هشتگانه فرمان مبارک همایونی دارای ۸ کمیته تخصصی و یک کمیته هماهنگی و تلفیق وامورعمومی است که پس از صدورفرمان تشکیل شده است.

طرحهائی که درپایان مهلت های مقرر از طریق دفتر مخصوص شاهنشاهی ابلاغ شد برای بررسی به یکایک این کمیته ها ارجاع گردید و اکنون خلاصه اقدامات هرکمیته را باستحضار میرساند:

۱ـ «کمیته امورکشاورزی و موادغذائی» که وظیفه ان بررسی، پیگیری و بازرسی طرحهای زمان بندی شده مربوط به جلوگیری از هرگونه ضایعات محصولات کشاورزی ناشی از آفات و طرز بسته بندی و حمل و نقل و توزیع است، مرکب است از: کارشناس و مسئول کمیته یک نماینده از وزارت کشاورزی و منابع طبیعی یک نماینده از وزارت بازرگانی ۲ کشاورز ازحزب رستاخیز ملت ایران یک نماینده از وسائل ارتباط جمعی دراجرای ماده یک فرمان، وزارت کشاورزی و منابع طبیعی و وزارت بازرگانی طرحهای زمان بندی شده خودرا پس از مهلت های مقرر تا شانزدهم بهمن ماه ۲۵۳۵ و پایان فروردین ماه ۲۵۳۶ ارائه نمودند که در کمیته مورد بررسی قرارگرفت و طرحها و پروژه هائی که از لحاظ انطباق بامفاد فرمان همایونی قابل پیگیری و بازرسی بود باین شرح:

ازوزارت کشاورزی و منابع طبیعی

۱ـ طرح عملیات اجرائی مبارزه با آفات نباتی
۲ـ طرح تجهیز آزمایشگاهها و توسعه تحقیقات
۳ـ طرح جلوگیری از ضایعات گوشت و فرآورده های گوشتی

ازوزارت بازرگانی

۱ـ احداث ۲۲ واحد سیلوی جدید
۲ـ توسعه ظرفیت ۱۴ سیلو
۳ـ احداث کارخانه آرد
۴ـ آموزش کادرفنی سیلوها
۵ـ احداث انبارچای در کرج و ری
۶ـ آموزش چایکاران و چای سازان
۷ـ ادغام کارخانجات چای

به کمیته ارجاع شده است تا نسبت به پیگیری و تهیه برنامه بازرسی اقدام نماید. ضمناً ۱۳ طرح مربوط به وزارت بازرگانی، غیرقابل پیگیری و بازرسی بوده است، کمیته اکنون به بررسی طرح: «جلوگیری از ضایعات محصولات کشاورزی پس از برداشت با همکاری شرکتهای سهامی زراعی و تعاونی های تولید روستائی» اشتغال دارد تانتیجه امررا طی گزارشی تقدیم نماید.

مهلت ارائه طرح زمان بندی شده برای جلوگیری از ضایعات محصولات کشاورزی پس از برداشت با همکاری شرکتهای کشت و صنعت در۱۶ خرداد ماه ۲۵۳۶ پایان مییابد.

در اجرای اوامر مطاع مبارک ملوکانه، کمیته علاوه برانجام وظایف فوق، گزارشهای طرحهای مربوط به بالا امدن سطح ابهای زیرزمینی در اراضی ابخورسد داریوش کبیر و برنامه زمان بندی شده مربوط به پیشرفتها وفعالیت های شرکت سهامی شیلات جنوب را مورد بررسی و اقدام لازم قرارداده است.

آخرین گزارش کمیته

طرحهای مربوط به توسعه صنایع بسته بندی و درجه بندی و تبدیل (PROCESSING INDUSTRIES)

تاکنون به این کمیته نرسیده است. کمیته نظر خود را در مورد طرحهای رسیده، بشرح زیر گزارش مینماید:

الف: طرحهای وزارت بازرگانی

۱ـ طرحی تحت عنوان احداث سیلوهای جدید و کارخانجات آرد قبلا به کمیته ارجاع شده بود که پس از بررسی، گزارش لازم تهیه و تقدیم و اوامر مبارک ملوکانه برای تکمیل ان به دولت ابلاغ گردید. متعاقبا برنامه‌ای تحت عنوان کاهش ضایعات گندم، حاوی عملیات خرید گندم داخلی ـ حمل و نقل از مراکز خرید به سیلوها ـ سیلو سازی و احداث انبار ـ احداث کارخانه‌های آرد سازی ـ دفع آفات و ضد عفونی انبارها ـ آموزش کادر فنی ـ برنامه خرید گندم خارجی و تخلیه آن در بنادر به کمیته ابلاغ شد و بطور کلی باستثناء برنامه مربوط به خرید گندم داخلی، سیلو سازی، احداث انبار و خرید گندم خارجی که در سال جاری انجام میپذیرد بقیه طرحها در برنامه ششم به مرحله اجرا در خواهد آمد.

۲ـ اجرای برنامه دفع آفات و ضد عفونی کردن انبارها بطور کلی در برنامه ششم منظور شده و حال آنکه در جدول شماره ۹ خرید ۱۰ دستگاه خنک کننده و استقرار آنها در سال ۲۵۳۶ ذکر گردیده است. و خرید و نصب و بهره برداری از آنها فاقد برنامه زمان بندی شده میباشد.

۳ـ علاوه بر طرحهای فوق، طرحهای مربوط به کاهش ضایعات قند و شکر طرح کاهش ضایعات چای ـ طرح کاهش ضایعات نان که اخیرا به کمیته ارجاع شده است اجراء آنها در تقلیل ضایعات موثر خواهد بود که در برنامه ششم منظور گردیده‌اند و در سال جاری فقط ۹ کارخانه نان ماشینی به مرحله بهره برداری خواهد رسید که طرحهای مذکور فاقد جدول زمان بندی از نظر پیگیری میباشد.

۴ـ طرح جامع نگهداری و توزیع مواد اساسی غذائی:
این طرح شامل موارد زیر میباشد:
طرح ایجاد توسعه سردخانه برای نگهداری کالاها.
طرح ایجاد و توسعه انبار برای نگهداری کالا و ایجاد کارگاههای بسته بندی.
طرح شبکه سراسری حمل و نقل برای توزیع و ایجاد شبکه های توزیع استانی.
طرح ایجاد فروشگاههای سیار.
طرح احداث میدانهای بزرگ میوه و تره بار.

مورد بررسی کمیته قرار گرفت. کلیه طرحهای فوق جنبه مقدماتی داشته و در برنامه ششم منظور شده است که اجرای آنها در جلو گیری از ضایعات اثر مفید خواهد داشت. در مورد طرح سرمایه گذاری ۳۰۰ واحد دستگاه سیار، بنظر کمیته این طرح با مفاد فرمان انطباق ندارد و جزء وظایف داخلی وزارت بازرگانی میباشد.

ب: طرحهای وزارت کشاورزی و منابع طبیعی

۱ـ طرح عملیات اجرائی مبارزه با آفات نباتی:
نقایص این طرح که قبلا مورد مطالعه کمیته قرار گرفته بود رفع و کلیه نکاتی که تذکر داده شده بود، اصلاح گردیده است و اکنون از نظر کمیته طرحی قابل قبول و از لحاظ زمان بندی قابل پیگیری و بازرسی میباشد.

۲ـ طرح تجهیز ازمایشگاهها و توسعه تحقیقات:
این طرح که مورد بررسی قرار گرفته از نظر جلوگیری از ضایعات حائز اهمیت است و یادآوری این نکته ضروری است که اجرای آن از نظر زمان و اعتبارات به برنامه ششم موکول گردیده است، لذا بنظر کمیته تا شروع برنامه عمرانی ششم نمیتوان اقدامی از جهت پی گیری آن معمول داشت.

۳ـ طرح مقدماتی جلوگیری از ضایعات گوشت و فرآورده‌های گوشتی:
این طرح مورد بررسی قرار گرفت و نسبت به رفع نواقصی که در گزارش قبلی تذکر داده شده بود اقدام نموده اند.

***

نماینده وزارت کشاورزی: عباس سالور
نماینده وزارت بازرگانی: امین غنی
نمایندگان حزب رستا خیز ملت ایران: زین العابدین سالارکیا ـ اکبر زارع
کارشناس و مسئول کمیته: فیروز عدل

***

گزارش کمیته از طریق دفتر مخصوص شاهنشاهی به شرف عرض پیشگاه مبارک ملوکانه رسید و اوامر لازم به دولت شرف صدور یافت تا، حداکثر در ظرف دو ماه مهلت غیر قابل تمدید، نسبت به رفع نقائص طرحها اقدام نمایند.

گزارش کمیته امور صنایع

«کمیته امور صنایع»، که وظیفه ان بررسی، پیگیری و بازرسی طرحهای زمان بندی شده مربوط به جلوگیری از هرگونه ضایعات در صنایع کشور از لحاظ اتلاف مواد اولیه و عدم استفاده از حداکثر ظرفیت کارخانه‌ها و ماشین الات چه در بخش دولتی و چه در بخش خصوصی میباشد، مرکب است از:

ـ کارشناس و مسئول کمیته ـ۲ نماینده از وزارت صنایع و معادن ـ۲ کارگر از حزب رستاخیز ملت ایران یک نماینده از اتاق بازرگانی و صنایع و معادن ایران یک نماینده از وزارت کار و امور اجتماعی یک نماینده از وسائل ارتباط جمعی در اجرای مفاد ماده ۲ فرمان، وزارت صنایع و معادن، با همکاری اتاق بازرگانی و صنایع و معادن ایران، طرحهای زمان بندی شده خود را پس از مهلت مقرر تا ۱۶ فروردین ماه ۲۵۳۶ ارائه نمودند که همه آنها، بجز طرح مربوط به شرکت ملی ذوب آهن ایران، قابل پیگیری و بازرسی تشخیص داده شده و کمیته به تنظیم برنامه‌های پیگیری و بازرسی اشتغال دارد.

مهلت رفع نواقص طرح شرکت ملی ذوب آهن ایران و برنامه باز یافت آب RECYCLING مربوط به آن در تاریخ ۲۵۳۶/۳/۶ خاتمه مییابد.

مهلت تقدیم طرحهای بقیه واحدهای صنعتی وزارتخانه‌ها و موسسات دولتی و بقیه طرحهای زمان بندی شده مربوط به بخش خصوصی مشمول ماده ۲ فرمان تا ۲۵۳۶/۴/۲۰ میباشد.

اکنون متن آخرین گزارش کمیته و اوامر مطاع مبارک ملوکانه را قرائت مینماید.

سازمان قابل حل دانسته است، همچنین مشکلات طرحهای مربوط به صنایع نفت ـ گاز ـ پتروشیمی ـ دخانیات را که عبارتند از:
ـ آموزش و تجهیز نیروی انسانی برای صنایع پتروشیمی
ـ تامین آب در منطقه ماهشهرو شاهپور
ـ ایجاد واحد سوم تصفیه گاز مجتمع شیمیائی شاهپور
ـ تامین برق مناسب و مداوم جهت واحدهای صنعتی ابادان ـ شاهپور شیراز و کرج
ـ تامین اب مناسب در شیراز

طرحی که باید ۳ ساله تمام میشد ۱۳ ساله تمام شد

۳۴۰۱ پروژه دولتی رد شد

واحدهای بخش خصوصی

✱ تعداد ۱۶۳۴ طرح کاهش ضایعات و افزایش ظرفیت مربوط به ۸۱۷ واحد صنعتی بخش خصوصی به کمیته ابلاغ گردیده که این طرحها شامل ۱۴۶۸ پروژه از جهت کاهش ضایعات و ۱۲۸۳ پروژه از جهت افزایش ظرفیت می باشد.

✱ کلیه این طرحها منطبق بامفاد فرمان مبارک ملوکانه می باشد.

✱ ضوابط مورد عمل وزارت صنایع و معادن برای انتخاب و ارسال طرحها درنظر گرفته شده است.

✱ بموجب نامه‌های سازمان برنامه و بودجه، اجرای برنامه‌های جلوگیری از ضایعات و حداکثر استفاده از ظرفیت واحدهای مذکور در قالب امکانات و منابع مالی واحدهای تولیدی تهیه و تنظیم گردیده و تأمین نیازهای مشخص اعتباری، نیروی انسانی و مواد اولیه لازم برای انجام برنامه‌ها، فشارجدیدی برعرضه امکانات کشور وارد نخواهد کرد.

مشکلات

نماینده اتاق بازرگانی و صنایع و معادن قابلیت اجرای طرحهارا در صورتی امکان‌پذیر میداند که مشکلات عمده زیرقبلا برطرف شود.
ـ کمبود کارگرماهر
ـ کمبود مهارت فنی کارگران
ـ ماده ۳۳ قانون کار
ـ جابجائی سریع کارگران مابین واحدهای تولیدی
ـ نقص مقررات انضباطی کارگاهی
ـ کمبود آب
ـ مشکلات گمرکی و بندری
ـ غیراستانداربودن مواد اولیه و در پاره‌ای موارد کمبود مواد مزبور.
ـ فرسودگی ماشین‌الات
ـ قطع برق و کمبود عرضه مطمئن و یکنواخت برق و گاز
ـ محدودیت تقاضا در بازارو رقابت محصولات خارجی
ـ محدودیتهای اعتباری

سازمان برنامه و بودجه رفع مشکلات ارائه شده را، برای نیل به بهره‌وری بیشتر و حداکثر استفاده از ظرفیت واحدهای تولیدی، امکان‌پذیر اعلام نموده‌اند.

بنظر کمیته برنامه‌های زمان‌بندی قابل پیگیری و بازرسی است ولی به استناد نظرسازمان برنامه و بودجه ضرورت دارد که تنگناها همزمان با اجرای طرحهابادقت و مراقبت مستمر برطرف گردد بخصوص که برنامه‌های زمان‌بندی رفع تنگناهای برق و بنادرو گمرکات و آموزش حرفه‌ای نیز توسط دستگاههای اجرائی به کمیسیون شاهنشاهی ارسال گردیده است. در ضمن اتاق بازرگانی و صنایع و معادن همزمان بااجرای طرحهای زمان‌بندی شده باید نظارت مستمرو دقیق در بهبود امر مدیریت واحدهای صنعتی بخش خصوصی بعمل اورد.

واحدهای بخش دولتی

✱ تعداد ۶۰ طرح کاهش ضایعات و افزایش ظرفیت مربوط به ۳۰ واحد بخش دولتی به کمیته ابلاغ گردیده که این طرحها شامل ۱۲۱ پروژه کاهش ضایعات و ۹۵ پروژه افزایش ظرفیت میباشد.

✱ کلیه طرحهای بخش دولتی منطبق بامفاد فرمان مبارک ملوکانه میباشد.

✱ بغیراز شرکت ملی ذوب‌آهن ایران که طرح بازیافت آب را ارائه نکرده است، سایر واحدهای صنعتی بخش دولتی که مصرف آب قابل ملاحظه‌ای دارند طرحهای زمان‌بندی شده خودرا درمورد بازیافت اب ارائه داده‌اند.

✱ سازمان برنامه و بودجه، تنگناها و مشکلات مربوط به ۲۲ واحد صنعتی وابسته به سازمان گسترش و نوسازی را در قالب امکانات این

در قالب اعتبارات و بودجه‌های سالهای اینده و باتوجه به امکانات بودجه کل کشور قابل حل میداند.

باتوجه به گزارش سازمان برنامه و بودجه، این طرحها از هرجهت قابل پیگیری و بازرسی میباشد و بالاخره سازمان برنامه و بودجه طرحهای زمان‌بندی شده مربوط به شرکت سهامی ذوب‌آهن آریامهر را بعلت کمی فرصت جهت بررسی اطلاعات ارائه شده که حاکی از فقدان ضایعات و بهره‌برداری بیش از ظرفیت طراحی شده میباشد بانضمام یک جلد نشریه ذوب اهن ارسال نموده است.

نتایج بررسی کمیته امور صنایع

✱ کمیته امور صنایع، به هنگام بررسی طرحهای زمان‌بندی شده، اماری از طرحهای مربوط به واحدهای صنعتی بخش‌های مختلف دولتی و خصوصی برای صنایع نساجی ـ اجر ـ قند ـ سیمان ـ و اتومبیل و کامیون و تراکتورسازی رااستخراج و نتیجه‌گیری نمود که:
ـ کارخانجات نساجی که تعداد آنها در طرحهای ارسالی بالغ بر ۱۷۸ واحد صنعتی است باظرفیتی در حدود ۶۱٪ ظرفیت طراحی شده کارمی‌کنند.
ـ صنایع آجرباظرفیتی معادل ۴۶٪ ظرفیت طراحی شده، مورد استفاده قرار می‌گیرند.
ـ صنایع سیمان با ۹۶٪ ظرفیت بهره برداری می گردد.
ـ صنایع قند با ۹۰٪ ظرفیت طراحی شده بهره‌برداری می‌نمایند.
ـ صنایع اتومبیل سازی (سواری ـ کامیون ـ اتوبوس ـ وانت) با ۶۹٪ ظرفیت طراحی شده و صنایع اتومبیل سواری به تنهائی با ۵۱٪ ظرفیت کار می‌نمایند.
ـ صنایع تراکتورسازی و کمباین از ۳۲٪ ظرفیت طراحی شده خود استفاده مینمایند.

✱ در بررسی کلیه طرحهای بخش خصوصی ملاحظه گردید که تنگناهائی علاوه برانچه در نامه سازمان برنامه و بودجه به ان اشاره شده، وجود دارد که باعث نقصان ظرفیت و بالارفتن میزان ضایعات می‌شوند، عمده این مشکلات بشرح زیرمی‌باشد:
ـ کمبود مسکن برای کارگران
ـ کم‌کاری بعضی کارگران
ـ رقابت محصولات خارجی
ـ ثابت بودن قیمت‌ها و بطور کلی نحوه قیمت‌گذاری
ـ عدم امکان صادرات به بازارهای خارجی
ـ کمبود سیمان
ـ کمبود مدیران در سطح متوسط
ـ مشکلات تأمین قطعات نیم‌ساخته و مواد اولیه تولید داخلی کشور

✱ طرح کارخانه ذوب‌آهن آریامهر علاوه برانکه فاقد طرح بازیافت آب می‌باشد، درمورد جلوگیری از اتلاف مواد اولیه و تولیدات فرعی و کارخانجاتی که در مجتمع مذکوراست و از جمله واحدهای تهیه مواد اولیه (معادن و تجهیزات مربوط) ناقص میباشد. گزارش شرکت مذکور، ضایعات:
ـ کک‌سازی
ـ آگلو مراسیون
ـ کوره بلند
ـ پولادسازی
ـ نورد
را در حداقل استاندارد بین‌المللی اعلام نموده و تولیدات خودرا که شامل:
ـ کک خشک
ـ کک متالورژی
ـ اگلومرات
ـ چدن مذاب
ـ شمش فولاد
ـ نورد
می باشد بیشتر از ظرفیت طراحی شده اعلام داشته و به ارسال نشریه‌ای از فعالیت‌های اقتصادی از سال ۲۵۳۰ ـ ۲۵۳۵ اکتفانموده است.

همچنین ضایعات مربوط به واحدهای شیمیائی و سرباره و استخراج اهن از سرباره را مطرح ننموده و برای انها طرحی ارائه نکرده است، که در نتیجه طرح ذوب‌آهن اریامهر بعلت نقص برنامه‌های زمان‌بندی قابل پیگیری و بازرسی نیست.

نمایندگان وزارت صنایع و معادن: پرویز جورابچی ـ احمد منتخب
نماینده وزارت کارو امور اجتماعی: محمد علی قریشی نیاکی
نمایندگان حزب رستاخیز ملت ایران: شهیندخت اذربخش ـ ناصر اسدی
نماینده اتاق بازرگانی و صنایع و معادن ایران: اکبر لاجوردیان
کارشناس و مسئول کمیته امور صنایع: محمد پیروزنیا

***

اوامر شاهنشاه

گزارش کمیته از طریق دفتر مخصوص شاهنشاهی از شرفعرض پیشگاه مبارک همایونی گذشت واوامر

تایپ یک صفر اضافه جلوی یک رقم، محاسبه سوخت نیروگاه شهریار را برهم زد

مطاع مبارک ملوکانه باین شرح بدولت شرفصدوریافت:

۱ ـ چون دولت و سازمان برنامه و بودجه تنگناهارا قابل برطرف کردن میدانند طرحهای زمان‌بندی شده اجراشود و کمیسیون شاهنشاهی بلافاصله پیگیری و بازرسی طرحهارا اغاز کند. وزارت صنایع و معادن ـ اتاق بازرگانی و صنایع و معادن (درمورد صنایع بخش خصوصی) ـ مدیران واحدهای صنعتی دولتی در اجرای طرحها مسئولیت مستقیم دارند. البته اتاق بازرگانی و صنایع و معادن درامر بهبود وضع مدیریت صنایع بخش خصوصی باید نظارت موثربعمل اورد.

۲ ـ دولت دستوردهند فورا کمیته ثابتی بمسئولیت وزیر صنایع و معادن و باشرکت وزیرکارو امور اجتماعی ـ نماینده سازمان برنامه و بودجه و رئیس اتاق بازرگانی و صنایع و معادن و سایر سازمانهای ذیربط تشکیل شود و براساس گزارش کمیسیون شاهنشاهی و برطبق یک برنامه زمان‌بندی شده همزمان بااجرای طرحهادرهرمورد دررفع تنگناها اقدام و نظارت بعمل اورد و مرتبا گزارشهای خودرابه دولت بدهد البته کمیسیون شاهنشاهی نیز مرتبا نتایج پیگیریها و بازرسیهای خودرا از طریق نمایندگان وزارتخانه‌های ذیربط دراختیار این کمیته خواهد گذاشت. نظیر همین کمیته مرکب از مدیران وزارت صنایع و معادن ووزارت کار وامور اجتماعی و رؤسای اتاق بازرگانی و صنایع و معادن در تمام مراکز استانها باید همین وظیفه را بعهده بگیرد.

۳ـ طرح ذوب آهن که در سازمان برنامه و بودجه بررسی نشده و فاقد برنامه بازیافت آب ( ) است بازگشت داده شود که براساس گزارش کمیسیون شاهنشاهی اصلاح شود و حداکثر در عرض یک ماه طرح جامعی که در سازمان برنامه و بودجه هم‌اهنگ شده باشد از طریق دولت ارسال گردد.

۳ـ گزارش کمیته امور بنادر

«کمیته امور بنادر»، که وظیفه ان بررسی، پیگیری و بازرسی طرحهای زمان بندی شده برای جلوگیری از توقف غیرمعقول کشتی ها در بنادر و اجرای برنامه های فوق العاده با انجام کار شبانه روزی برای برطرف کردن تنگناهای بنادر و حمل محمولات به مراکز توزیع داخل کشور است مرکب است از:

ـ کارشناس و مسئول کمیته ـ۲ نماینده از وزارت راه و ترابری ـ یک نماینده از وزارت بازرگانی ـ یک نماینده از اتاق بازرگانی و صنایع و معادن ایران ـ یک نماینده از وسائل ارتباط جمعی

در اجرای مفاد ماده ۳ فرمان، وزارت راه و ترابری، وزارت بازرگانی و وزارت امور اقتصادی و دارائی طرحهای زمان بندی شده خود را پس از مهلت های مقرر تا شانزدهم بهمن ماه ۲۵۳۵ و پایان فروردین ماه ۲۵۳۶ ارائه نمودند که در کمیته مورد بررسی قرار گرفت.

طرحها و پروژه هائی که از لحاظ انطباق با مفاد فرمان همایونی قابل پیگیری و بازرسی بوده است به این شرح:

از وزارت راه و ترابری

۱ـ تجهیزات بنادر
۲ـ توسعه بنادر
۳ـ توسعه و تجهیزات حفاظتی بنادر (شامل ۲ پروژه)
۴ـ حذف تشریفات زائد بنادر (یک پروژه)
۵ـ تجهیزات راه آهن
۶ـ مطالعات و ساختمان راه آهن
۷ـ ایستگاه آپرین
۸ـ راههای ارتباطی بنادر
۹ـ استقرار نوبت بارگیری در بنادر

از وزارت امور اقتصادی و دارائی

زمان بندی کاهش تشریفات گمرکی (شامل ۱۰ پروژه)

به کمیته ارجاع شده است تا نسبت به پیگیری و تهیه برنامه بازرسی اقدام نماید. ضمنا ۲ طرح و ۵ پروژه غیرقابل پیگیری و بازرسی بوده و یا ارائه نشده است. این کمیته ۱۱۳ پروژه در دست اقدام دارد و در انتظار ۲۰ پروژه دیگر است. مهلت تقدیم طرحهای زمان بندی شده مربوط به احداث انبار و ترمینال در مجاورت بنادر و مقاصد توزیع کالا دهم شهریور ماه ۲۵۳۶ می باشد.

اکنون متن آخرین گزارش کمیته و اوامر مطاع مبارک ملوکانه را قرائت می نماید.

واحدهای بخش خصوصی

✱ تعداد ۱۶۳۴ طرح کاهش ضایعات و افزایش ظرفیت مربوط به ۸۱۷ واحد صنعتی بخش خصوصی به کمیته ابلاغ گردیده که این طرحها شامل ۱۴۶۸ پروژه از جهت کاهش ضایعات و ۱۲۸۳ پروژه از جهت افزایش ظرفیت می باشد.

✱ کلیه این طرحها منطبق بامفاد فرمان مبارک ملوکانه می باشد.

✱ ضوابط مورد عمل وزارت صنایع و معادن برای انتخاب و ارسال طرحها درنظر گرفته شده است.

✱ بموجب نامه‌های سازمان برنامه و بودجه، اجرای برنامه‌های جلوگیری از ضایعات و حداکثر استفاده از ظرفیت واحدهای مذکور در قالب امکانات و منابع مالی واحدهای تولیدی تهیه و تنظیم گردیده و تأمین نیازهای مشخص اعتباری، نیروی انسانی و مواد اولیه لازم برای انجام برنامه‌ها، فشارجدیدی برعرضه امکانات کشور وارد نخواهد کرد.

مشکلات

نماینده اتاق بازرگانی و صنایع و معادن قابلیت اجرای طرحهارا در صورتی امکان‌پذیر میداند که مشکلات عمده زیرقبلا برطرف شود.
ـ کمبود کارگرماهر
ـ کمبود مهارت فنی کارگران
ـ ماده ۳۳ قانون کار
ـ جابجائی سریع کارگران مابین واحدهای تولیدی
ـ نقص مقررات انضباطی کارگاهی
ـ کمبود آب
ـ مشکلات گمرکی و بندری
ـ غیراستانداربودن مواد اولیه و در پاره‌ای موارد کمبود مواد مزبور.
ـ فرسودگی ماشین‌الات
ـ قطع برق و کمبود عرضه مطمئن و یکنواخت برق و گاز
ـ محدودیت تقاضا در بازارو رقابت محصولات خارجی
ـ محدودیتهای اعتباری

سازمان برنامه و بودجه رفع مشکلات ارائه شده را، برای نیل به بهره‌وری بیشتر و حداکثر استفاده از ظرفیت واحدهای تولیدی، امکان‌پذیر اعلام نموده‌اند.

بنظر کمیته برنامه‌های زمان‌بندی قابل پیگیری و بازرسی است ولی به استناد نظرسازمان برنامه و بودجه ضرورت دارد که تنگناها همزمان با اجرای طرحهابادقت و مراقبت مستمر برطرف گردد بخصوص که برنامه‌های زمان‌بندی رفع تنگناهای برق و بنادرو گمرکات و آموزش حرفه‌ای نیز توسط دستگاههای اجرائی به کمیسیون شاهنشاهی ارسال گردیده است. در ضمن اتاق بازرگانی و صنایع و معادن همزمان بااجرای طرحهای زمان‌بندی شده باید نظارت مستمرو دقیق در بهبود امر مدیریت واحدهای صنعتی بخش خصوصی بعمل اورد.

واحدهای بخش دولتی

✱ تعداد ۶۰ طرح کاهش ضایعات و افزایش ظرفیت مربوط به ۳۰ واحد بخش دولتی به کمیته ابلاغ گردیده که این طرحها شامل ۱۲۱ پروژه کاهش ضایعات و ۹۵ پروژه افزایش ظرفیت میباشد.

✱ کلیه طرحهای بخش دولتی منطبق بامفاد فرمان مبارک ملوکانه میباشد.

✱ بغیراز شرکت ملی ذوب‌آهن ایران که طرح بازیافت اب RECYCLING را ارائه نکرده است، سایر واحدهای صنعتی بخش دولتی که مصرف اب قابل ملاحظه‌ای دارند طرحهای زمان‌بندی شده خودرا درمورد بازیافت اب ارائه داده‌اند.

✱ سازمان برنامه و بودجه، تنگناها و مشکلات مربوط به ۲۲ واحد صنعتی وابسته به سازمان گسترش و نوسازی را در قالب امکانات این سازمان قابل حل دانسته است، همچنین مشکلات طرحهای مربوط به صنایع نفت ـ گاز ـ پتروشیمی ـ دخانیات را که عبارتند از:
ـ آموزش و تجهیز نیروی انسانی برای صنایع پتروشیمی
ـ تامین آب در منطقه ماهشهرو شاهپور
ـ ایجاد واحد سوم تصفیه گاز مجتمع شیمیائی شاهپور
ـ تامین برق مناسب و مداوم جهت واحدهای صنعتی ابادان ـ شاهپور، شیراز و کرج
ـ تامین اب مناسب در شیراز

بقیه این گزارش را فردا در روزنامه مطالعه فرمایید

رئیس دفتر مخصوص شاهنشاه آریامهر:

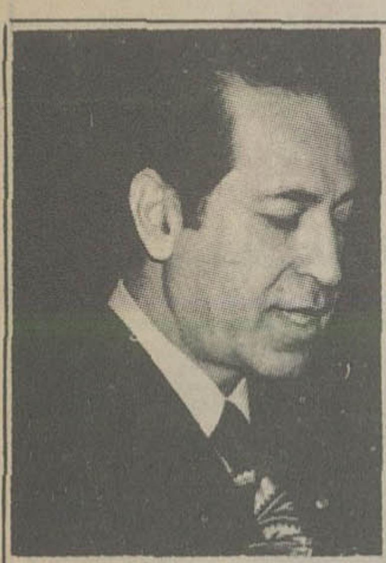

کسانی که نخواهند دراجرای برنامه‌ها بادلسوزی قدم بردارند کنار خواهند رفت

دومین جلسه عمومی کمیسیون شاهنشاهی که با حضور آقای هویدا نخست‌وزیر، وزراء و نمایندگان سازمانهای دولتی و حزب رستاخیز ملت ایران وبخش خصوصی تشکیل شد آقای معینیان رئیس دفتر مخصوص شاهنشاهی چنین اظهارداشت :

بنام خداوند متعال و براساس میثاق و عهداستواری‌که‌درنخستین جلسه ، حضار این مجلس در بارگاه رهبر بزرگ تاریخ معاصر شاهنشاه عزیز خود منعقدساختند دومین جلسه عمومی کمیسیون شاهنشاهی کار خود را آغاز میکند . یک نگاه اجمالی بتاریخ مشحون از تحولات سی وشش سال اخیر حیات ملت ایران که طی آن یک ملت جنگزده ومورد تجاوز قرار گرفته که در پهنه سیاست گیتی بحساب نمی‌آمد بدست و فکر پیشوای شجاع و فداکار و بلند همت خود بیک ملت ثروتمند و صاحب نظر و نیرومند در صحنه سیاست این عصر مبدل شده این حقیقت را خیلی خوب آشکار میسازد که‌در سیر مردم این سرزمین بسوی سرنوشت محتوم که هماناوصول بهرفاه مادی و معنوی درحد اعلای آنست هر وقت ضرورت عصر و زمان ایجاب کرده فکر و اراده رهبری نیرومند با یک جنبش تاریخی ادامه این سیرو حرکت را تضمین و تامین کرده است .

فرمان مورخ ۱۶ آبان ۲۵۳۵ که با صدور آن مرحله‌دوم‌انقلاب ایران آغاز شد یکی ازآن‌تحولات تاریخی حرکت این کشور بسوی آینده است. اکنون بجاست که یکباردیگر برای آگاهی همه مردم ایران یادآور شویم که کمیسیون شاهنشاهی برای چه ایجاد شد.

در مقدمه فرمان تاریخی ۱۶آبان ۲۵۳۵ چنین‌آمده‌است:(همانطوری که در جلسه بررسی رهنمودهای برنامه ششم عمرانی موکدادستور دادیم کشور ما امروزدرمرحله‌ای از رشد و توسعه اقتصادی و اجتماعی گام برمیدارد که تمام کوشش دولت و حزب و عموم افراد ملت ایران باید معطوف به این امر باشد که‌ازهرگونه‌ضایعات و اتلاف نیروی انسانی‌وتولیدات کشاورزی و صنعتی و تاخیرها و نارسائیهائیکه موجب ضایعات میگردد با برنامه‌ریزی دقیق و حساب شده و نظارت وبازرسی های دائمی جلوگیری بعمل‌آورند و برای تامین این منظور از وزارتخانه‌ها وسازمانهای‌ذیربط مسئولیت خواسته شود . لذا بموجب این دستخط مقررمیداریم که یک کمیسیون شاهنشاهی در دفتر مخصوص ما تشکیل‌شود).

در جلسه بررسی رهنمودها و خطوط کلی برنامه عمرانی ششم شاهنشاه ما چنین فرمودند :

(شک نیست که عرضه و توزیع مواد و کالاها باید در برقراری یک نظام درست‌توزیع و نیز از طریق شرکت های تعاونی توسعه و بهبودیابد. اگر آمار دقیقی می‌بود روشن می‌شد که چه مقدار از مواد و کالاها بعلل گوناگون مانند بروز آفت ـ نبودن انبار و سردخانه ـ قطع برق در سردخانه ـ نرسیدن بموقع کالابه بنادر یابسته‌بندی‌نادرست تلف شده و هدر رفته است ـ این درست نیست که ما ازیک طرف در پی افزایش هرچه بیشتر تولید باشیم و ازسوی دیگر تولیدات را ضایع کنیم. دستور ما آن استکه‌بصورت دقیق و جدی برنامه‌ای برای جلوگیری از این‌ضایعات‌تدارک شود)

باین ترتیب با فکر و اندیشه‌رهبر خردمند ما کمیسیونی برای‌اجرای یک برنامه نظارت و پی‌گیری و بازرسی درباره ۸ مورد ازبرنامه های اساسی و زیربنائی مملکت بمنظور جلوگیری از ضایعات بصورت مجتمعی از همکاری تمام نیروهای ملی در بارگاه شاهنشاه ایران مرکب از نمایندگان دولت ، حزب رستاخیز ملت ایران ،اتاق بازرگانی و صنایع و معادن ، وسائل ارتباط جمعی با همکاری دو بازرسی نیرومند شاهنشاهی و ویژه نظامی ایجاد شد که نظیر و مانند ندارد و از اینجا مرحله دوم انقلاب ایران بطور متین و آرام اما بسیار عمیق و استوار در تاریخ حیات ملت‌ایران آغاز شد . مرحله راه‌پیمائی‌بسوی تمدن بزرگ مستلزم اجرای یک برنامه سنگین و جدی و تلاشی عظیم در حیات همه مردم این سرزمین مخصوصا سازمان های اداری مملکت برای هموار کردن راه است .

دراین جهان هرگز آرمانها و آرزوهای بزرگ بدون مجاهدت و فداکاری تحقق نمی‌یابد ونقشه وصول به تمدن بزرگ که‌بدست طراح بزرگی ترسیم شده‌یکخوان آماده نیست که در روز های آینده دربرابر ما بگسترانند . از این مرحله ببعد برای اجرای یک رشته برنامه‌های ملی ، دیگروقت بحث و گفتگو برای برنامه‌ریزی نیست. برنامه را طراح بزرگی ریخته است، اکنون باید باز و گشاده عمل کرد. ازاین‌پس برای اجرای تعدادی از برنامه های زیربنائی مملکت هروزارتخانه و دستگاهی خودش زمان تعیین‌کرده و مسئولیت اجرای آنرا هم‌بعهده گرفته است ، حالا مرحله تلاش همراه ایمان و فداکاری است .

دراین مرحله سازمانهای اداری باید هوشیار باشند که نظام‌تازه‌ای حاکم بر سیستم برنامه‌ریزی و اجرای برنامه‌های ملی است .

بعبارت روشن‌تر در مورداین ۸ ماده از برنامه‌های ملی که‌درفرمان قید شده، سرمایه‌های‌مادی‌و انسانی و معنوی که مملکت در اختیار دستگاههای اجرائی میگذارد باید در زمان معقول و معین کمخود آن وزارتخانه‌ها یا دستگاه ها تعیین کرده‌اند بازده معلوم وقابل بازرسی داشته باشد . برای تحقق این‌منظور ،باراده و امر شاهنشاه ایران ، وزارتخانه و دستگاه اجرائی ذیربط باید بتمام معنای کلمه قبول مسئولیت بکندوحساب خود را مرتب به شاهنشاه خود و ملت ایران پس بدهد .

حضار این جلسه و همه مردم کشور ما امروز با مطرح شدن بعضی از موارد بازرسی‌های‌طرح ها در بارگاه شاهنشاهی ایران ملاحظه خواهند فرمود (و در آینده خیلی بیشتر این حقیقت آشکار خواهد شد) که از این‌پس کوچکترین تنگنائی که دردورترین نقاط کشور در زمینه‌این ۸ ماده فرمان مربوط به کمیسیون شاهنشاهی در پائین‌ترین سطوح اجرائی وجود داشته باشد در مرجع اعلای ملت و دربالاترین سطح مملکتی منعکس و درمعرض نظارت و نقد و بررسی قرار می گیرد .

دستگاه شاهنشاهی ایران خود هوشیارترین ناظر و مراقبکارها و درعین‌حال آگاه‌ترین منتقد است ولی البته انتقادی سازنده، انتقادی که از عشق و ایمان باین‌سرزمین سرچشمه میگیرد و خالی از هرگونه حب و بغض و کینه و حسادت و غرض است .

انتظار ازنسل نوین

دراینجا حقیقتی رابااید اذعان کرد که این فقط از ویژگیهای شاهنشاهی ایران است که شاید درهیچ نقطه دیگر عالم امکان‌تحقق آن فراهم نباشد زیرا رابطه ـ شاهنشاه بامردم ایران یک رابطه خشک اداری و تشریفاتی نیست بلکه همچون درخت باروری است که‌ریشه‌آن‌ازسرچشمه پیوند های عمیقی که بدست خداوند تحکیم یافته آبیاری میشود و هیچ‌طوفانی درطول تاریخ معاصر نتوانسته است آنرا تکان بدهد . بنابراین انتقادی که از این مرجع اعلا سرچشمه میگیرد انگیزه‌اش سعادت و خوشبختی مردم ایران است وبهردستگاهی که براساس رسیدگی‌ها و بازرسیهای کمیسیون شاهنشاهی اجرای طرحهای آن دستخوش تاخیر وایراد باشد در همین مجلس فرصت داده میشود که مطالب خود را عنوان کند.

اکنون موقع‌بسیارمناسبی‌است که از اینجا بانسل نوینی کهپس‌از انقلاب شاه و ملت بدون درنظر گرفتن اینکه از کدام خانواده‌است واهل کجاست وفقط باتکاء اینکه

بقیه درصفحه ۲۰

سینما حافظ: انداز

یک مادر برای تبرئه پسر خود از اتهام جنایت تا چه حد میتواند پیش برود... و این پسر برای جبران فداکاریهای مادرش تا چه حد از خودگذشتگی نشان خواهد داد؟...

از فردا صبح فقط در

سینما امپایر

سوفیالورن
ژان گابن
درفیلمی از: آندره کایات

VERDICT
رأی نهائی
رنگی ـ محصول برادران وارنر

برای رزرو بلیط بگیشه سینما مراجعه فرمائید

دکتر مابوز ـ دکتر ایکس ـ دکتر نو... هرکدام اینها جنایتکارانی بودند که در سر آرزوی تسلط بر جهان را میپرورانیدند و حالا نوبت «دکتر جاستیس» زیرک‌ترین، بیرحم‌ترین، قویترین و آخرین دکتر دانشمندی است که با تازه‌ترین متدها و سلاحها وارد میدان فعالیت میشود و طوفانی از هیجان و حادثه بر پرده سینما بوجود میاورد.

از صبح سه‌شنبه فقط در

سینما شهر تماشا

سینمای ممتاز ۴ ستاره ****
جان فیلیپ لا ـ گرت فروبه
ناتالی دلون درفیلم رنگی

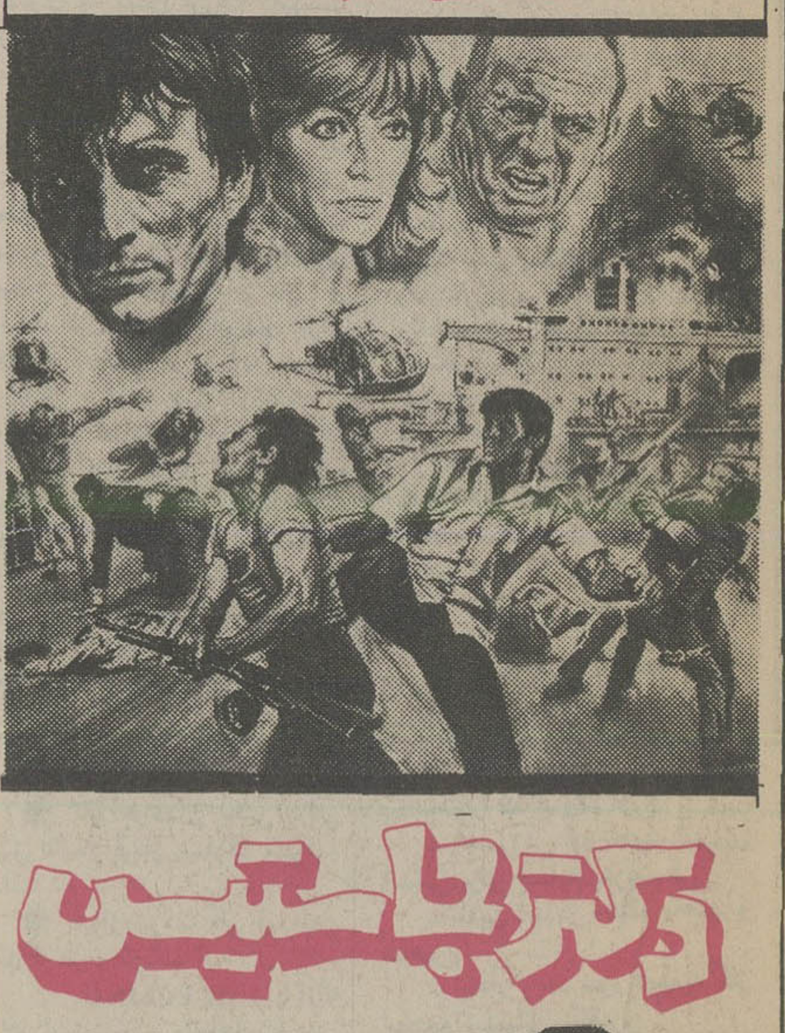

دکتر جاستین
Dr. JUSTICE

فیلمی از: کریستیان ژاک

اطلاعیه مهم سینمائی
برای علاقمندان به سینمای خوب جهان
از این پس سینماهای:

سیلور سیتی
نیاگارا ـ ادئون

در سه منطقه مهم تهران اقدام بنمایش بزرگترین و بالاترین آثار سینمائی جهان مینمایند و اولین برنامه انتخابی از کمپانی معظم یونایتد آرتیست است ـ فیلمی بزرگ که دیگر امکان ساختن آن حتی برای هالیوود میسر نمیباشد و بار دیگر بروی پرده سینما درخشیدن میگیرد.

بزرگان سینمای آمریکا:
برت لنکستر ـ اودری هپبورن
داگ مك‌کلور ـ جان ساکسون
و اودی مورفی
در ساخته کارگردان برجسته آمریکائی:
جان هوستون

نابخشوده

ماجرا از آنجا آغاز شد که عظیم‌ترین و هیولاترین گوریل موجود در جهان به شهر لندن حمله‌ور گردید و تمام نیروی ارتش و پلیس برای مقابله با این خطر بزرگ بسیج شدند... و آنگاه هیجان‌انگیزترین فیلم سال بوجود آمد.

از صبح سه‌شنبه درگروه سینماهای

اروپا ـ رکس ـ سیلوانا و میامی

از امروز در سینما
شهناز
شاهرضا اول خیابان گرگان
تلفن ۷۵۴۶۲۶
راجندراکمار در فیلم
عشق جاویدان

پلیس راه میگوید:

درجاده باد می آید و شب سرد است ولی یاد محفل گرم و شاد شما که سلامت بمقصد رسیده‌اید بیابان را برای ما بهار کرده است.

دنیای ورزش
شنبه‌ها منتشر میشود

آگهی

باتوجه به نیاز ساکنین آریاشهر بخدمات زیرواحد بهره‌برداری آریاشهر انجام کلیه تعمیرات کولر تاسیسات بهداشتی، لوازم برقی‌خانگی و شبکه برقی داخلی و نیز تعمیرات ساختمانی و رنگ‌آمیزی منازل آریاشهر رابه‌بخش‌خصوصی واگذار می‌نماید. علاقمندان‌می توانند جهت‌بازدید از محل وکسب اطلاعات بیشتر در اوقات اداری بواحد بهره‌برداری آریاشهر (واقع‌در ۳۰کیلومتری شاهراه اصفهان ذوب‌آهن) مراجعه فرمایند.
واحد بهره‌برداری آریاشهر

صاحبان صنایع و بازرگانان کشور
الاخاء
تنها مجله عربی زبان ایران
از گروه نشریات موسسه اطلاعات
با داشتن نمایندگی در ۲۱ کشور عرب
روزهای شنبه منتشر میشود

اطلاعیه بانک رهنی ایران

از متقاضیان آپارتمانهای بانک رهنی ایران که قرعه بنام آنان اصابت نموده تاکنون بشرح زیر دعوت شده است برای تأدیه بقیه پیش قسط و امضاء قرارداد تخصیص آپارتمان ببانک مراجعه نمایند.

آپارتمانهای ۱۲۲مترمربعی از ۳۶/۲/۲۴ لغایت ساعت ۱۳روز ۳۶/۳/۴
آپارتمانهای ۱۳۶ مترمربعی از ۳۶/۲/۲۸ لغایت ساعت ۱۳ روز ۳۶/۳/۸
آپارتمانهای ۱۶۲ مترمربعی از ۳۶/۳/۱ لغایت ساعت ۱۱روز ۳۶/۳/۱۲

از عموم متقاضیان مذکور مجددا درخواست میشود در مهلت مقرر برای ایفاء تعهدات خود و امضاءقرارداد باداره کل املاک و امورمسکن بانک‌مراجعه فرمایند، درغیر اینصورت حق آنان اسقاط و آپارتمان به متقاضیان رزرو (برحسب الویت) واگذار خواهد شد.

بانک رهنی ایران

کاباره‌های تهران...

شکوفه‌نو
حمیرا ـ داریوش
سیدکریم

رقص عربی «کلا سمعی» از قاهره
رقص قفقازی برادران جانباز
گروه آکروبات بندباز
ویولین‌سیسترز بندبازان یوگسلاوی
آرش و آتش
گروه بالت‌کیم گروه بالت لیزا
۵۴۳۰۳۳ ـ ۵۴۴۰۴۴
شروع برنامه ۱۰ بعد ازظهر

ونک
مهستی ـ ستار
نسرین ـ مازیار

هنریت خواننده ایتالیائی
کریستیانو کمدین های‌یونانی
مک گرگور شعبده باز
تونی‌شارمن خواننده انگلیسی
بالت انگلیسی بالت نانا ۲
رقص قفقازی گروه آتش
۶۸۴۷۷۵ ـ ۶۸۲۵۵۷
شروع برنامه ۱۰ بعد از ظهر

از شبهای پرستاره
کاوه‌رزان
دیدن کنید

ضیاء
رضا منفرد
غزاله
جمشید
سالومه
و
علی‌نظری

کاوه‌رزان
پهلوی نزدیک میدان ونک
تلفنهای رزرو: ۶۸۷۰۸۰ ـ ۶۸۶۰۸۰

شرکت ملی ذوب‌آهن ایران

آگهی استخدام

شرکت ملی ذوب‌آهن آریامهر (خاصفهان) بمنظور تکمیل کادر خود تخصص های زیررا باحقوق و مزایای مکفی و برخورداری از امکانات ویژه استخدام مینماید:
۱ـ فوق لیسانس ویا لیسانس در رشته مهندسی معدن با پنج سال سابقه کار.
۲ـ فوق لیسانس ویا لیسانس در رشته مهندسی معدن.
۳ـ فوق‌لیسانس ویالیسانس در رشته مهندسی برق.
۴ـ فوق لیسانس و یا لیسانس‌در رشته مهندسی‌مکانیک
۵ـ فوق‌لیسانس ویالیسانس در رشته مهندسی معماری.
۶ـ فوق لیسانس و یا لیسانس در رشته مهندسی الکترونیک.
۷ـ فوق‌لیسانس و یا لیسانس در رشته مهندسی راه‌و ساختمان.
۸ـ فوق دیپلم و دیپلم در رشته برق.
۹ـ فوق دیپلم و دیپلم در رشته مکانیک.
۱۰ـ فوق دیپلم ودیپلم در رشته راه و ساختمان.
۱۱ـ فوق دیپلم در رشته برنامه نویسی.
۱۲ـ دیپلم در رشته کشاورزی
۱۳ـ راننده پایه یکم.
۱۴ـ مونتور اسکلت فلزی.
۱۵ـ مونتور مکانیک.
۱۶ـ تعمیرکار مکانیک.
۱۷ـ جوشکار برق و کاربیت.
۱۸ـ تراشکار.
۱۹ـ برقکار.
۲۰ـ بنای نسوزچین.
۲۱ راننده لیفت تراک با گواهینامه ویژه.
۲۲ـ آهنگر.
۲۳ـ نقاش ساختمان.
۲۴ ـ شیشه بر
۲۵ تکنسین نقشه برداری (فوق دیپلم).
۲۶ ـ بنای عمومی
۲۷ـ آرماتوربند
۲۸ـ نجار قالب بند
۲۹ـ تعمیر کار رادیو و تلویزیون

داوطلبان میتوانند برای آگاهی بیشتر و ثبت‌نام همه روزه باستثنای روزهای پنجشنبه و جمعه و ایام تعطیل به اداره کاریابی و استخدام شرکت ملی ذوب‌آهن ایران واقع در خیابان کاخ شمالی شماره ۱۳۰ویا اداره‌کاریابی و استخدام شرکت سهامی ذوب‌آهن آریامهر واقع در ۴۵ کیلومتری‌جاده اصفهان ـ شهر کرد مراجعه نمایند.
ـه ۱۸۳۵

سینما کسری: تجربه تلخ جوانی

برنامه سینماها

تماشای فیلمهائی که با علامت (*) مشخص شده برای اشخاص کمتر از ۱۸ سال ممنوع است

* اریکا ـ رنگی ـ پیرابرایس
پلازا (۶۴۴۲۵۵) ۱۱/۱۵ـ ۳/۱۵ـ ۵/۱۵ـ ۷/۱۵ـ ۹/۱۵
* اسلحه سرد ـ رنگی ـ فرانکونرو
ریولی (۷۵۷۷۷۷) ۱۱ـ ۳/۳۰ـ ۵/۳۰ـ ۷/۳۰ـ ۹/۳۰
* انسان وحشی، حیوان وحشی ـ رنگی
سینه موند (۶۴۸۳۲۲) ۱۱ـ ۳ـ ۵ـ ۷ـ ۹
* انداز ـ رنگی ـ راج کاپور ـ دلیپ کمار
حافظ (۳۹۱۰۷۴) ۱۰/۳۰ـ ۲/۳۰ـ ۴/۳۰ـ ۶/۳۰ـ ۸/۳۰
* اژدها وارد می شود ـ رنگی ـ بروس لی
رویال (۸۲۹۷۸۵) ۱۰ـ ۱۲ـ ۲ـ ۴ـ ۶ـ ۸ـ ۱۰
* برای پیروزی رنگی ـ چارلز برونسون
ایفل (۳۱۱۳۷۷) ۱۰ـ ۱۲ـ ۲ـ ۴ـ ۶ـ ۸ـ ۱۰
* برو بریم جنگل ـ سینما سکوپ ـ رنگی
آسمان آبی (۳۴۱۶۶۷) ۱۰ـ ۱۲ـ ۲ـ ۴ـ ۶ـ ۸ـ ۱۰
* برفهای سرخ ـ رنگی ـ برت رینولدز
گلدن سیتی (۶۶۳۲۶۹) ۱۱/۱۵ـ ۳/۳۰ـ ۵/۳۰ـ ۷/۳۰ـ ۹/۳۰
بازماندگان ـ رنگی ـ نورما لازاریو
آتلانتیک (۹۲۷۱۷۱) ۱۱/۳۰ـ ۱/۳۰ـ ۳/۳۰ـ ۵/۳۰ـ ۷/۳۰ـ ۹/۳۰
* پاپهون ـ رنگی ـ استیومک کوئین
گلدیس (۶۲۸۷۱۳) ۲ـ ۴/۳۰ـ ۷
* توپهای ناوارون ـ رنگی ـ گریگوری پک
کاپری (۹۲۸۴۰۱) ۱۱ـ ۳ـ ۶ـ ۹
* تیرینیتی در غرب وحشی ـ رنگی ـ سینما سکوپ
دروازه طلائی (۳۵۲۱۶۰) ۹ـ۱۱ـ۱ـ۳ـ۵ـ۷ـ۹
* جمیل ـ رنگی ـ فخرالدین
اونیورسال (۹۲۶۹۵۳) ۹ـ ۱۱ـ ۱ـ ۳ـ ۵ـ ۷ـ ۹
ایران (۳۱۶۳۵۴) ۱۰/۳۰ـ ۱۲/۳۰ـ ۲/۳۰ـ ۴/۳۰ـ ۶/۳۰ـ ۸/۳۰
ساینا (۳۵۲۴۴۴) ۱۰ـ ۱۲ـ ۲ـ ۴ـ ۶ـ ۸
تیسفون (۹۵۸۸۸۲) ۹ـ ۱۱ـ ۱ـ ۳ـ ۵ـ ۷ـ ۹
رنگین کمان (۷۵۶۷۶۰) ۱۰ـ ۱۲ـ ۲ـ ۴ـ ۶ـ ۸
موناکو (۷۳۵۵۷۶) ۹ـ ۱۱ـ ۱ـ ۳ـ ۵ـ ۷ـ ۹
پرسپولیس (۵۸۱۰۸۳) ۱۰ـ ۱۲ـ ۲ـ ۴ـ ۶ـ ۸
کارون (۹۵۵۱۶۵) ۱۰/۳۰ـ ۲/۳۰ـ ۴/۳۰ـ ۶/۳۰ـ ۸/۳۰
دریا (۳۴۱۷۴۶) ۹ـ ۱۱ـ ۱ـ ۳ـ ۵ـ ۷ـ ۹
پاسیفیک (۷۵۳۳۱۱) ۱۱/۳۰ـ ۳/۳۰ـ ۵/۳۰ـ ۷/۳۰ـ ۹/۳۰
آستارا (۲۷۴۰۲۲) ۱۰/۳۰ـ ۲/۳۰ـ ۴/۳۰ـ ۶/۳۰ـ ۸/۳۰
* خطر عشق ـ رنگی فریدبندالی
شهر قشنگ (۶۴۷۷۷۷) ۱۱ـ ۱ـ ۳ـ ۵ـ ۷ـ ۹
* خشم سیاه ـ سینما سکوپ ـ رنگی ـ میل ماسکارای
ری (۵۲۲۵۷۸) ۱۰ـ ۱۲ـ ۲ـ ۴ـ ۶ـ ۸
* زمین لرزه ـ قاتل در تاریکی
نادر (۳۱۴۷۹۵) ۹ـ ۱۱ـ ۱ـ ۳ـ ۵ـ ۷ـ ۹
* سگهای ده میلیون دلاری ـ رنگی ـ فرداسفر
شهر تماشا (۹۲۸۶۸۶) ۱۱/۳۰ـ ۱/۳۰ـ ۳/۳۰ـ ۵/۳۰ـ ۷/۳۰ـ ۹/۴۵
* سواران آسمان ـ رنگی ـ جیمزکابرن
کریستال (۳۱۷۶۷۵) ۹/۳۰ـ ۱۱/۳۰ـ ۱/۳۰ـ ۳/۳۰ـ ۵/۳۰ـ ۷/۳۰ـ ۹/۳۰
* شارلوت به بازارچه می آید ـ جمشید مشایخی ـ نوری کسرائی
آسیا (۶۴۲۹۰۹) ۱۱ـ ۱ـ ۳ـ ۵ـ ۷/۱۵ـ ۹/۳۰
* مرد لامانچا ـ رنگی ـ سوفیالورن
بولوار (۶۵۵۲۹۲) ۱۱ـ ۱ـ ۳/۱۵ـ ۵/۱۵ـ ۷/۳۰ـ ۹/۳۰
مولن روژ (۷۵۲۹۲۹) ۱۱ـ ۱ـ ۳ـ ۵ـ ۷ـ ۹
شهوند (۳۵۴۰۴۰) ۱۰/۳۰ـ ۱۲/۳۰ـ ۲/۳۰ـ ۴/۳۰ـ ۶/۳۰ـ ۸/۳۰
نپتون (۷۶۰۱۳۶) ۱۱ـ ۱ـ ۳ـ ۵ـ ۷ـ ۹
لیدو (۹۵۱۵۱۱) ۱۰ـ ۱۲ـ ۲ـ ۴ـ ۶ـ ۸
ژاله (۳۰۴۱۲۰) ۱۰/۳۰ـ ۲/۳۰ـ ۴/۳۰ـ ۶/۳۰ـ ۸/۳۰
المپیا (۹۲۶۷۹۶) ۱۱ـ ۱ـ ۳ـ ۵ـ ۷/۱۵ـ ۹/۱۵
پاسارگاد (۳۴۲۷۸۲) ۹ـ ۱۱ـ ۱ـ ۳ـ ۵ـ ۷ـ ۹
توسکا (۵۳۹۵۴۴) ۹ـ ۱۱ـ ۱ـ ۳ـ ۵ـ ۷ـ ۹
چرخ فلک (۹۵۰۵۵۸) ۹ـ ۱۱ـ ۱ـ ۳ـ ۵ـ ۷ـ ۹
اروپا (۳۰۳۱۷۹) ۱۰/۳۰ـ ۲/۳۰ـ ۴/۳۰ـ ۶/۳۰ـ ۸/۳۰
* سنگسار ـ رنگی ـ انتونیو ساباتو
نیاگارا (۶۶۵۳۰۷) ۱۱ـ ۱ـ ۳ـ ۵ـ ۷ـ ۹
ادئون (۳۱۸۱۱۸) ۱۰ـ ۱ـ ۴ـ ۷ـ ۹/۳۰
* تیزتر از دشمن ـ رنگی ـ فرانکوگاسپاری
دیانا (۶۴۷۳۶۵) ۱۱ـ ۲ـ ۴/۳۰ـ ۷ـ ۹/۳۰
* رابین و ماریان ـ رنگی ـ شون کانری
دیاموند (۸۲۸۴۰۰) ۱۱/۱۵ـ ۲ـ ۴ـ ۶ـ ۸ـ ۱۰
* وقت ـ رنگی ـ راج کمار ـ سادنا
شهناز (۷۵۴۶۲۶) ۹ـ ۱۱ـ ۳ـ ۵ـ ۷ـ ۹
* عروسک ـ رنگی جینالولو بریجیدا
ب.ب (۸۲۹۶۴۱) ۱۰ـ ۱۲ـ ۲ـ ۴ـ ۶ـ ۸ـ ۱۰
* عشق های هرکول ـ سینماسکوپ ـ رنگی
کیهان (۵۶۶۳۶۰) ۹ـ ۱۱ـ ۱ـ ۳ـ ۵ـ ۷ـ ۹
* فراتر از کشتار ـ رنگی ـ بن جانسون
شهرفرنگ (۶۲۷۶۲۸) ۱۱/۱۵ـ ۱/۱۵ـ ۳/۱۵ـ ۵/۳۰ـ ۷/۳۰ـ ۹/۴۵
* تجربه تلخ جوانی ـ رنگی ـ ادوژفنک
کسری (۸۲۶۹۳۹) ۱۰/۳۰ـ ۲ـ ۴ـ ۶ـ ۸ـ ۱۰
* وارنا و غولها ـ سینما سکوپ ـ رنگی
سهیلا (۳۱۶۴۲۴) ۱۰/۳۰ـ ۲/۳۰ـ ۴/۳۰ـ ۶/۳۰ـ ۸/۳۰
مراد (۷۵۳۳۸۲) ۹ـ ۱۲ـ ۱ـ ۳ـ ۵ـ ۷ـ ۹
* دختر ناقلا ـ سینما سکوپ ـ رنگی
آریا (۳۱۹۸۸۲) ۹ـ ۱۱ـ ۱ـ ۳ـ ۵ـ ۷ـ ۹
* گمگشته ـ رنگی ـ جان کارلوجانینی
شهرقصه (۶۲۷۲۹۰) ۱۱ـ ۲ـ ۴ـ ۶ـ ۸ـ ۱۰
* کاپون ـ رنگی ـ بن گازارا
رادیوسیتی (۶۴۳۳۲۰) ۱۱/۱۵ـ ۳/۳۰ـ ۵/۳۰ـ ۷/۳۰ـ ۹/۴۵
* گناه و رهائی ـ سینما سکوپ رنگی
پارک (۳۱۹۶۳۷) ۹ـ ۱۱ـ ۱ـ ۳ـ ۵ـ ۷ـ ۹
* گنج اژدها ـ سینما سکوپ ـ رنگی
برلیان (۳۵۳۵۳۵) ۹ـ ۱۱ـ ۱ـ ۳ـ ۵ـ ۷ـ ۹
* معمای عشق ـ رنگی ـ رام چندران
همای (۳۱۱۶۶۹) ۱۰/۳۰ـ ۲/۳۰ـ ۴/۳۰ـ ۶/۳۰ـ ۸/۳۰
* میسوری از هم میپاشد ـ رنگی ـ مارلون براندو
پارامونت (۶۴۸۳۲۱) ۱۱ـ ۱ـ ۳/۱۵ـ ۵/۳۰ـ ۷/۴۵ـ ۱۰
* نبرد آیوانهو ـ جنگو علیه خائنین
فلور (۵۲۸۰۹۶) ۹ـ ۱۱ـ ۱ـ ۳ـ ۵ـ ۷ـ ۹
* هیشکی نمیتونه مثل من اعتراف کنه ـ رنگی
امپایر (۸۹۳۱۴۲) ۱۱/۳۰ـ ۱/۳۰ـ ۳/۳۰ـ ۵/۳۰ـ ۷/۳۰ـ ۹/۴۵
* مهارژ وارد میشود ـ رنگی ـ پول براینر
متروپل (۳۱۹۴۱۰) ۹ـ ۱۱ـ ۱ـ ۳ـ ۵ـ ۷ـ ۹
* سرالفردو را برایم بیاور ـ سینماسکوپ رنگی
تخت جمشید (۶۵۲۵۵۰) ۱۱ـ ۲ـ ۴ـ ۶ـ ۸ـ ۱۰
* نسل دیروز، امروز، فردا ـ رنگی ـ راج کاپور
آرانوس (۵۲۷۹۷۱) ۱۰ـ ۱۲/۳۰ـ ۳ـ ۵/۳۰ـ ۸
* نه چندان بدجنس ـ رنگی ـ مارلن زوبر
بولیدور (۸۹۲۷۳۱) ۱۱/۳۰ـ ۱/۳۰ـ ۳/۳۰ـ ۵/۳۰ـ ۷/۳۰ـ ۹/۴۵
* هرکول پسر آفتاب ـ رنگی ـ جولیانوجما
رکس (۳۱۸۴۲) ۱۰/۳۰ـ ۲/۳۰ـ ۴/۳۰ـ ۶/۳۰ـ ۸/۳۰
سیلوانا (۳۶۳۷۷۷) ۹ـ ۱ـ ۱ـ ۳ـ ۵ـ ۷ـ ۹
میامی (۷۵۴۳۲۹) ۹ـ ۱۱ـ ۱ـ ۳ـ ۵ـ ۷ـ ۹
* ریکو ـ سینما سکوپ ـ رنگی
الوند (۳۵۶۵۳۸) ۱۰ـ ۱۲ـ ۲ـ ۴ـ ۶ـ ۸
* پروانه ها هرگز نمیگریند ـ رنگی ـ سینماسکوپ
تاج (۳۱۳۸۶۴) ۱۰ـ ۱۲ـ ۲ـ ۴ـ ۶ـ ۸ـ ۱۰
سئانس انگلیسی
گلدیس ساعت ۹/۳۰ قبل (ماسون)

SkyRiders
کریستال: سواران آسمان ـ جیمز کابرن

آگهی مناقصه شماره ۲۴
(خرید پوتین)

نیروی هوائی شاهنشاهی تعدادی پوتین مورد نیاز خود را از طریق مناقصه خریداری مینماید ، داوطلبان شرکت در مناقصه میتوانند بامراجعه به‌ستاد فرماندهی نیروی هوائی (خیابان فرح‌آباد ژاله) و دریافت برگ شرایط و مشخصات، پیشنهادات خودرا طبق مفاد مندرج دربرگ شرایط تنظیم نموده وتاساعت ۱۴ روز یکشنبه ۳۶/۳/۱۵ بدفتر دبیرخانه ستادفرماندهی نیروی هوائی تسلیم نمایند .

م‌الف ۳۳۱۹

نیروی هوائی شاهنشاهی

آگهی دعوت ازصاحبان سهام بانك تجارت خارجی ایران

بدینوسیله باطلاع صاحبان سهام بانك تجارت خارجی ایران میرساند که مجمع عمومی عادی سالانه صاحبان سهام بانك در ساعت ۵بعدازظهر روز پنجشنبه ۲۶ خرداد ۲۵۳۶ در محل بانك واقع درخیابان سعدی جنوبی کوچه بانك‌پلاك ۶۱۸ تشکیل خواهد شد .

از صاحبان سهام خواهشمنداست‌شخصا یاتوسط‌نماینده قانونی خود در جلسه مزبور شرکت فرمایند ضمنا تمنا دارد قبل از تاریخ‌مزبور ببانك مراجعه نموده وورقه ورود بجلسه را دریافت دارند .

دستور جلسه :

۱ـ اخذ تصمیم درباره گزارش سالانه هیئت مدیره.
۲ـ رسیدگی واخذ تصمیم درباره ترازنامه‌و حساب‌سود وزیان سال ۲۵۳۵.
۳ـ اخذ تصمیم نسبت به‌گزارش بازرسان .
۴ـ اخذ تصمیم نسبت به‌اندوخته‌ها و تقسیم سود .
۵ـ انتخاب یاتجدید انتخاب بازرسان‌وتعیین حق‌الزحمه آنان .
۶ـ تعیین حق‌حضور اعضاء هیئت مدیره برای سال ۲۵۳۵.
۷ـ تعیین روزنامه کثیرالانتشار برای درج آگهی های بانك .

رئیس هیئت مدیره

آگهی دعوت ازصاحبان سهام بانك تجارت خارجی ایران

بدینوسیله باطلاع صاحبان سهام بانك تجارت خارجی ایران میرساند که مجمع عمومی فوق‌العاده صاحبان سهام‌بانك در ساعت ۶بعدازظهر روز پنجشنبه ۲۶خرداد ۲۵۳۶ در محل بانك واقع درخیابان سعدی جنوبی کوچه بانك پلاك ۶۱۸ تشکیل خواهد شد .

از صاحبان سهام خواهشمند است‌شخصا یاتوسط‌نماینده قانونی خود در جلسه مزبور شرکت فرمایند ضمنا تمنا دارد قبل از تاریخ‌مزبور ببانك مراجعه نموده وورقه ورود بجلسه را دریافت دارند .

دستور جلسه :

افزایش سرمایه واصلاح‌ماده ۳ اساسنامه .

رئیس هیئت مدیره

دانشگاه ملی ایران

آگهی انتخاب هیات علمی

دانشگاه ملی ایران برای تعلیم وتربیت‌متخصص وتکمیل کادر علمی خود در رشته‌های مختلف بیولوژی و بیوفیزیک از جمله میکروسکوپی الکترونیک به عده‌ای لیسانسیه و یا فوق لیسانسیه بیولوژی ، بیوفیزیک و فیزیک احتیاج دارد. داوطلبان باید دارای شرائط زیر باشند :

۱ـ آشنائی کامل بزبان فرانسه
۲ـ حداکثر سن ۳۰ سال
۳ـ تعهد خدمت در دانشگاه ملی ایران پس از اتمام دوره دکترا و یا دوره‌های کارآموزی مربوط

داوطلبان واجد شرایط بعنوان آسیستان آزمایشگاه (لیسانسیه) یا مربی (فوق لیسانسیه) استخدام‌میشوند و سپس برای تکمیل معلومات در کادر برنامه مبادلات فرهنگی به پاریس اعزام میگردند و در طول تحصیل و یا کارآموزی در فرانسه ، علاوه بر حقوق مرتبه مربوط که از طرف‌دانشگاه به آنان پرداخت خواهد شد از بورس دولت فرانسه ماهانه ۱۱۰۰ فرانک استفاده خواهند کرد.

داوطلبان واجد شرایط میتوانند با مدارک لازم‌حداکثر تا پایان وقت اداری روز چهارشنبه چهارم خرداد ماه ۲۵۳۶ به دفتر مبادلات بین‌المللی آموزشی و دانشگاهی دانشگاه‌ملی ایران مراجعه نمایند .

دانشگاه ملی ایران

آگهی مناقصه حمل دارو ولوازم طبی بشهرستانها

شرکت سهامی داروئی کشور حمل دارووپنج هزار تن دارو و لوازم طبی را به شهرستانها از طریق مناقصه به واجدین شرایط واگذار مینماید. داوطلبان شرکت در مناقصه میتوانند برای‌اطلاع و دریافت برگ شرایط بدفتراداره امورمالی‌شرکت واقع در خیابان کندی شماره ۳۲ مراجعه نمایند. وپیشنهادات خودرا تاآخر روز اداری۸ر۳ر۲۵۳۶ بدفتر شرکت تسلیم‌و رسید دریافت دارند.

م‌الف ۴۲۸۶

شرکت سهامی داروئی کشور.

کلاسه پرونده ۵۳۶ر۳۴

آگهی

مردی حدود ۴۰ ساله متوسط‌القامه‌و متوسط هیکل ـ سرطاس که فقط مقدار کمی رشته‌موهای متوسط سفید و مشکی داشته دارای مژگان سیاه و چشم میشی ته‌ریش و سبیل مشکی در تاریخ ۲۵ر۱ر۲۵۳۶ در خیابان شوش نزدیك چهارراه خانی‌آباد براثر تصادف با کامیون شماره ۴۷۶۷۸ تهران ج و شکستگی جمجمه و خونریزی مغزی فوت نموده است چون مجهول‌الهویه می‌باشدطبق ماده ۸۸ قانون آئین دادرسی کیفری مراتب در روزنامه اعلان میگردد .

م‌الف ۴۵۴۹

بازپرس شعبه چهارم دادسرای تهران ـ محمد هادی حق‌اندیش

هواپیمائی ملی ایران «هما»

آگهی‌مزایده شماره۱۰۳

هواپیمائی ملی ایران «هما»قطعات مختلف اسقاط مربوط به بدنه وصندلی های یك فروند هواپیمای دی ـ سی ـ شش را بمنظور استفاده از آلومینیوم آن از طریق مزایده بفروش میرساند

۱ـ داوطلبان از تاریخ نشر این آگهی تا آخر وقت اداری روز شنبه۲۴ خرداد ماه ۲۵۳۶ پیشنهاد های خود رادر پاکت لاك و مهرشده به‌پیوست‌رسید صندوق بمبلغ ۵۰۰۰۰ ریال که‌بعنوان سپرده شرکت در مزایده بایدبه‌صندوق شرکت هواپیمائی ملی‌ایران‌درساختمان‌ادارات مرکزی پرداخته باشند به دفتر دایره اموال تدارکات «هما» واقع درآشیانه فنی طبقه سوم (بعد ازساختمان ادارات مرکزی در فرودگاه مهرآباد) تسلیم نموده و رسید دریافت دارند .

۲ـ پیشنهاد دهندگان می توانند همه روزه غیر از روز های تعطیل جهت بازدید اجناس مورد مزایده‌به انبارداریه اموال تدارکات «هما» واقع در فرودگاه جنوبی مهرآباد مراجعه نمایند .

۳ـ کلیه هزینه ها از قبیل هزینه‌آگهی و حمل وسایل موردمزایده ازانبار دایره اموال ومالیات چنانچه تعلق‌بگیرد بعهده برنده مزایده خواهد بود .

۴ـ پیشنهادات رسیده در ساعت۹ صبح روز چهارشنبه ۲۵ر۳ر۲۵۳۶در دفتر دایره اموال تدارکات «هما» (بـه نشانی نامبرده ، دربالا) باز و قرائت خواهد شد .

۵ـبه پیشنهاد های فاقد سپرده‌و یاکمتر از مبلغ سپرده مقرر وپیشنهاد هائیکه بعد از تاریخ۲۴ر۳ر۲۵۳۶تسلیم گردد ترتیب اثرداده نخواهد شد .

۶ـ در صورتیکه برنده مزایده حاضر بانجام معامله نشود سپرده او به‌نفع‌هواپیمائی ملی‌ایران‌ضبط ومعامله بابرنده دوم انجام خواهد شد و در صورتیکه برنده دوم نیز از انجام‌معامله خودداری کند سپرده او به نفع «هما» ضبط خواهد گردید .

۷ـ هواپیمائی ملی ایران در ردیاقبول یك ویاکلیه پیشنهاد ها مختار و حضور پیشنهاد دهندگان در جلسه‌مزایده بلامانع‌است .

تدارکات هواپیمائی‌ملی ایران «هما»

دانشگاه بهلوی

آگهی‌پذیرش‌دانشجو برای‌دوره‌فوق‌لیسانس مؤسسه‌آسیائی‌دانشگاه‌پهلوی

مؤسسه آسیائی دانشگاه پهلوی برای‌تحصیل‌دررشته فرهنك ایرانی (تاریخ و باستانشناسی و فرهنك و زبانهای باستانی ایران) دوره فوق لیسانس (M.A.) درنیمسال‌اول سال‌تحصیلی ۳۷ـ ۳۶ از میان داوطلبانی که واجد شرایط زیر باشند دانشجو می‌پذیرد .

۱ـ داشتن حداقل درجه لیسانس یا BS یا BA از دانشگاههای معتبر در یکی از رشته های تاریخ ،تاریخ وجغرافی ، زبان و ادبیات فارسی ، یکی از زبانهای خارجی ، زبانهای شرقی ،زبانشناسی ، خاورشناسی ، هنر های زیبا ، حقوق ، قضائی و ریاضی .
۲ـ داشتن معدل کل ۱۳از ۴ یا ۱۵از ۲۰.
۳ـ روشن بودن وضع داوطلبان‌از نظر نظام وظیفه .
۴ـ توفیق در امتحان ورودی ومصاحبه . مواد امتحان ورودی از این قرار است .

زبان فارسی در حد لیسانس ،زبان خارجی در حد لیسانس ، زبان عربی (صرف ونحو ، از مطالب مبادی‌العربیه جلد ۲ـ قرائت متون از مجانی الادب جلد۲) کلیات تاریخ‌ایران .

تذکار . داوطلبانی که معدل کل آنها کمتر از ۳ باشد ولی از ۷ر۲ کمتر نباشد می توانند بعنوان دانشجوی مشروط پذیرفته شوند بشرط آنکه‌معدل سال‌سوم وچهارم ایشان‌نیز ۷ر۲باشد.

موسسه بعده‌ای از دانشجویان‌برجسته در مقابل کار های پژوهشی کمك هزینه تحصیلی پرداخت میکند .

داوطلبان بایستی مدارك زیر راحداکثر تا پنجشنبه ۲۶ خرداد ماه‌جاری بنشانی موسسه‌آسیائی دانشگاه‌پهلوی صندوق پستی ۴۹۴ شیراز با پست سفارشی بفرستند .

مدارك لازم :

۱ـ فتوکپی لیسانس یاگواهینامه فارغ التحصیلی‌دوره چهارساله لیسانس
۲ـ ریز نمرات‌دوره‌لیسانس
۳ـ دوقطعه عکس ۴×۶
۴ـ رسید مبلغ یکهزار ریال که بحساب جاری شماره ۱۱۷۷۰ بانك عمران شعبه پزشکی شیراز گذاشته‌شود (این مبلغ بهیچوجه پس‌داده نخواهد شد) .
۵ـ فتوکپی یارونوشت شناسنامه

امتحان ورودی ساعت ۹ صبح‌روز چهارشنبه اول تیرماه جاری در محل موسسه واقع در خیابان لطفعلیخان‌زند کوچه شیروخورشید سرخ انجام می شود .

داوطلبان لازم است ساعت۸صبح همانروز برای دریافت کارت ورود به جلسه امتحان مراجعه نمایند . آ ـ ۲۳۷۸

دنیای‌ورزش‌روزهای‌شنبه منتشر میشود

دانشگاه بلوچستان

آگهی

پذیرش داوطلب منطقه‌ای سیستان وبلوچستان برای دوره آمادگی دانشگاه‌بلوچستان‌رشته‌های‌مهندسی راه وساختمان ، برق ومکانیك

دانشگاه بلوچستان بمنظور آماده‌ساختن‌داوطلبان منطقه سیستان و بلوچستان برای ورود به رشته های مهندسی برق، راه و ساختمان و مکانیك دانشکده مهندسی تعدادی داوطلب واجد شرایط مندرج در صفحه ۲۲ راهنمای داوطلبان ورود به آموزش عالی(انتشارات سازمان سنجش آموزش کشور) انتخاب میکند .

الف ـنحوه انتخاب برای دوره آمادگی

از بین دیپلمه‌های سالهای قبل ودانش‌آموزانی که در خردادماه سال جاری فارغ‌التحصیل شوند وحائز شرایط منطقه‌ای باشند به‌ترتیب زیر انتخاب بعمل خواهد آمد :

۱ـ نمره آزمایش همگانی‌با ضریبدو .
۲ـ معدل‌کتبی امتحانات نهائی متوسطه برای دیپلمه های‌ریاضی ومعدل کل برای دیپلمه‌های هنرستان باضریب پنج .

توضیح: نمرات‌مذکور بین‌داوطلبان منطقه‌ای‌تراز خواهد شد .

ب‌ـ شرایط تحصیل در دوره آمادگی

کلاسهای دوره آمادگی بمدت ۱۰هفته (از اواسط تیرماه) باهمکاری دانشگاه پهلوی در دبیرستان آن دانشگاه در شیراز تشکیل خواهد شد. هزینه‌غذاواقامت درخوابگاه دبیرستان بعهده‌دانشگاه بلوچستان است. پذیرفته شدگان در دوره آمادگی در طی مدت تحصیل تابع مقررات دانشگاه پهلوی خواهند بودوطبق برنامه‌تنظیمی باید هر هفته حداقل ۲۴ ساعت درکلاسهای تقویتی شرکت‌کنند.

تذکر : در پایان‌دوره آمادگی امتحانات جامعی از کلیه شرکت کنندگان در دوره بعمل خواهد آمد وقبولی در این امتحانات شرط ورود بدانشگاه است .

ج‌ـمدارك لازم برای ثبت‌نام و احراز شرایط منطقه‌ای

۱ـ یکبرك رونوشت مصدق یافتوکپی صفحه اول شناسنامه(هر گاه در صفحه‌آخر شناسنامه داوطلب توضیحاتی مندرج باشد فتوکپی صفحه آخر نیز باید ضمیمه مدارك شود).
۲ـ ۱۲ قطعه عکس ۴×۶که‌درسال جاری برداشته‌شده‌باشد(یك قطعه آن‌به‌برك درخواست الصاق‌شود) نام و نام‌خانوادگی در پشت‌هر عکس نوشته شود .
۳ـ فتوکپی برك خاتمه خدمت نظام وظیفه و یاهرنوع معافیت قانونی مجاز برای ادامه تحصیل (جزدرمورد کسانیکه در سال‌جاری در دبیرستان یاهنرستان مشغول تحصیل میباشند).
۴ـ فتوکپی دیپلم دبیرستان یاهنرستان یاجواز قبولی امتحانات نهائی وریز نمرات کتبی امتحان نهائی‌که به‌تائید اداره آموزش و پرورش محل رسیده باشد (فقط برای دیپلمه‌های‌سالهای قبل).
۵ـ فتوکپی کارنامه‌های قبولی سالهای چهارم و پنجم متوسطه‌یا کارنامه‌های قبولی دوسال ماقبل آخرین سال هنرستان .
۶ـ گواهینامه اشتغال بتحصیل در سال آخر دبیرستان یـا هنرستان که‌به‌تائید آموزش و پرورش محل تحصیل رسیده باشد (درمورد کسانیکه درسال جاری‌مشغول تحصیل‌دردبیرستان‌یاهنرستان میباشند).
۷ـ گواهی سکونت پدریاولی قانونی داوطلب دراستان سیستان‌و بلوچستان از طرف کلانتری یاژاندارمری محل باذکر تعداد سالهای سکونت .
۸ـ گواهی انجام تحصیلات درمدارس استان سیستان‌وبلوچستان از طرف اداره آموزش وپرورش محل تحصیل‌باذکر تعدادسالهای تحصیلی
۹ـ برك‌درخواست تکمیل وامضاء شده .

د ـ تاریخ و محل ثبت‌نام

۱ـ داوطلبان حائز شرایط منطقه‌ای میتوانند مدارك لازم برای ثبت‌نام (مندرج دربندج)و فرم درخواست تکمیل شده را که‌یك‌قطعه عکس به‌آن‌الصاق شده باشد حداکثر تاآخروقت پنجشنبه نوزدهم خرداد ماه ۲۵۳۶ باپست سفارشی به‌نشانی صندوق پستی شماره ۳ب زاهدان دانشگاه بلوچستان ارسال دارند .

توضیح: داوطلبان واجد شرایط منطقه‌ای که در سال آخر دبیرستان یا هنرستان مشغول تحصیل هستند باید کلیه مدارك‌مندرج دربندج را به استثنای ردیف ۴ تاتاریخ فوق ارسال دارند و برای ارسال فتوکپی جواز قبولی امتحانات نهائی متوسطه وریز نمرات‌کتبی امتحان نهائی حداکثر تاپنجشنبه ۹تیرماه مهلت دارند .
۲ـ کلیه داوطلبان حائز شرایط منطقه‌ای باید شماره داوطلب مندرج‌درکارت آزمون خودرا حداکثر تا۳تیرماه باپست سفارشی به نشانی فوق‌الذکر ارسال نمایند .

هـ ـ سایر تذکرات

۱ـ به تقاضاهائیکه بعداز تاریخ فوق پست شده باشد ترتیب اثرداده نخواهد شد .
۲ـ از تحویل مدارك بوسیله اشخاص خودداری میشود .
۳ـ به تقاضاهائیکه فاقد مدارك لازم و کافی باشد ویاتقاضای داوطلبان غیرواجد شرایط منطقه‌ای ترتیب اثر داده نخواهد شد.

۵۴ـم‌الف ۲۵ر۲ر۳۶

درخواست‌شرکت‌دردوره‌آماده‌سازی‌رشته‌های‌مهندسی

راه وساختمان ، برق‌و مکانیك

سال‌تحصیلی ۳۷ـ۲۵۳۶

اینجانب

۱ـ نام خانوادگی.....
۲ـ نام.....
۳ـ جنس زن ☐ مرد ☐ ۴ـ شماره شناسنامه..... ۵ـ محل‌صدورشناسنامه.....
۶ـ سال‌تولد..... ۷ـ محل تولد : استان.....شهرستان.....
۸ـ نام پدر..... ۹ـ محل تولد پدر..... ۱۰ـ سال دریافت دیپلم.....
۱۱ـ معدل‌امتحانات‌نهائی‌متوسطه..... (به‌سئوالات ۱۰و ۱۱ فقط‌دیپلمه‌های‌سالهای‌قبل‌جواب‌دهند)
۱۲ـ نام دبیرستان یاهنرستان..... ۱۳ـ محل‌دبیرستان یاهنرستان: استان.....
شهرستان..... ۱۴ـ رشته تحصیلی ریاضی ☐ برق ☐ راه وساختمان ☐
مکانیك ☐ ۱۵ـ وضع تحصیل‌درهنگام تکمیل‌این‌درخواست (فقط داخل‌یکی‌ازمربع ها علامت گذاشته شود)
دیپلمه ☐ دانش‌آموز ☐ متفرقه ☐ ۱۶ـ نام شهری‌که‌در خرداد۲۵۳۶ششم متوسطه را در آن خواهم داد (فقط دانش‌آموزان‌سال‌آخرمتوسطه‌وداوطلبان‌متفرقه‌جواب‌دهند).....
۱۷ـ رشته‌های‌انتخابی‌بترتیب‌اولویت ۱ـ..... ۲ـ..... ۳ـ.....

توضیح : دانش‌آموزان‌وفارغ‌التحصیلان‌رشته‌ریاضی میتوانندهرسه‌رشته‌رابترتیب‌اولویت‌انتخاب‌نمایند . دانش‌آموزان وفارغ‌التحصیلان‌هنرستان‌فقط میتوانند رشته‌مربوط به‌تحصیلات متوسطه خود را انتخاب نمایند .

با تائیدصحت مندرجات‌فوق‌وکامل‌بودن‌مدارک‌موردنیازبرای‌ثبت‌نام‌واحرازشرایط منطقه‌ای‌وبااطلاع از اینکه مدارک‌مذکوره‌بهیچ عنوان‌مستردنمیشودوباآگاهی به‌این‌نکته‌که‌نوشتن‌مطالب‌نادرست‌موجب‌محروم‌شدن‌من‌ازثبت نام‌دردانشگاه‌بلوچستان‌خواهدبوداین‌درخواست‌راارسال‌میدارم . بعلاوه‌اگراین‌درخواست‌نقصی‌داشته‌باشد انتظاردریافت‌هیچگونه‌اطلاعی‌ازدانشگاه‌بلوچستان‌راندارم .

تاریخ امضاء

نشانی دقیق و کامل پستی داوطلب

تلفن

فیلم جدید کیمیاوی

پرویز کیمیاوی کارگردان با فرهنگ سینمای ایران که فیلمهای بلندی چون مغولها و باغ سنگی را ساخت، در تدارک سومین فیلم طویل خود، سیندرلا، کاشان و نطنز را برای فیلمبرداری انتخاب کرده است. فیلم سیندرلا، با سرمایه مشترک تلویزیون ملی ایران و تلویزیون فرانسه ساخته خواهد شد، در این فیلم برخلاف کارهای گذشته کیمیاوی که معمولا «از چهره های بومی و غیر حرفه‌ای استفاده می کرد، از چهره های حرفه‌ای سینمای ایران و فرانسه استفاده خواهد کرد، از ایران به احتمال زیاد فرخ غفاری بازی خواهد داشت. فیلمبرداری سیندرلا توسط دو فیلمبردار ایرانی و فرانسوی انجام خواهد گرفت.

آخرین شب

خسرو شجاع زاده، کارگردانی هنری نمایشنامه آخرین شب را برای ضبط تلویزیونی بعهده گرفته است.

در این نمایشنامه بازیگران اداره تاتر، آذر فخر، اکبر زنجانپور، رقیه چهره آزاد، فیروز بهجت محمدی بازی دارند. کارگردانی فنی این نمایشنامه بعهده مسعود ذ وتن است، این نمایشنامه در ماه آینده از تلویزیون نمایش داده میشود.

اکران دوباره طبیعت بی جان

فیلم سینمائی طبیعت بیجان ساخته سهراب شهید ثالث که با همکاری تل فیلم و کانون سینماگران پیشرو تهیه شده، برنده جایزه مجمع منتقدین کلیسای پروتستان و کلیسای کاتولیک برای بهترین فیلم شد، برای اکران دوم بزودی در سینما بلوار بمعرض نمایش گذاشته میشود.

خانه نمایش، آتلیه نمایش

اداره تئاتر درپی فعالیتهای گسترده‌ای که در زمینه تئاتر آغاز کرد، درسومین طبقه ساختمان اداری خود، خانه نمایش را بنیان گذاشت. در خانه نمایش سال گذشته چندین نمایشنامه مختلف از جمله «موضوع صحبت را عوض کنیم» را اجراء کردند.

ودرحال حاضر طبقه چهارم این ساختمان با عنوان «آتلیه نمایش» فعالیت خودرا با نمایشنامه «بچه مونی گریه نکن» آغاز کرده است.

واحد نمایش تلویزیون هم از ابتکار اداره تئاتر سود جسته و طبقه اول ساختمان خودرا به تئاتر صحنه اختصاص داده است که در حال حاضر نمایشنامه «درون اتاق، بیرون اتاق»، قاسم سیف را درصحنه دارد

کرکس ها در ساری

گروه مرکز آموزش تاتر ساری نمایشنامه کرکس ها نوشته غلامحسین لطفی را به کارگردانی محمد منصوری به صحنه آورده‌اند. در این نمایشنامه حسین کلامی، محمد عمرانی، احمد صدیقی، بهمن ابراهیم نژاد، محمدآفته، عیسی نهاوندی بازی دارند، نمایشنامه در تالار نمایش خانه جوانان ساری اجراء میشود.

نمایشنامه «کرکس ها» دراولین جشنواره تئاتر شهرستانها در تهران به صحنه آمده است.

گلهای تازه در رادیو

امشب گلهای تازه شماره ۸۱ و ۱۴۷ در ساعات ۲۱/۳۰ و ۲۲ از صدای ایران پخش میشود. گلهای تازه شماره ۸۱ در مایه افشاری باآواز قوامی، ویلن همایون خرم، تارفرهنگ شریف، ضرب امیر ناصر افتتاح، شعری از سایه به گویندگی فخری نیکزاد است.

گلهای تازه شماره ۱۴۷ با آواز سیاوش و تارمحمدرضا لطفی همراه است. شعر برنامه از سعدی به گویندگی فخری نیکزاد می باشد.

امشب، همه از یک خانواده ایم

امشب در ساعت ۲۱/۳۰ از برنامه اول درادامه قصه سریال همه از یک خانواده، بهروز پسر عبداله خان برای عروسی برادرش از امریکا به تهران می آید و دریکی از روزهای اقامتش در ایران در خیابان با یکی از دوستان قدیمی‌اش روبرو میشود. همین آشنایی مجدد اورا در گیرماجرایی میکند که سبب افتادن اوبه زندان میشود و...

ترانه باز می گردد پیوند با چهار

حمید پیوند که ازخوانندگان قدیمی است بعدازدوسال سکوت مداوم باچهار ترانه جدید به عالم موسیقی وخوانندگی بازگشت، انگیزه این سکوت طولانی برای هنرمند، بیماری فلج فرزندش بود که تاثیر شدیدی برروحیه حساس اوداشت.

خوشبختانه بتازگی باخبرشدیم که فرزند حمید پیوند معالجه قطعی پیدا کرده واین هنرمند هم ازتشویش روحی بیرون آمد وحالا کارهنری خودرا باعلاقه بیشتری دنبال خواهد کرد، که پیامد آن چهار ترانه‌ای است که پشت سرهم ضبط شده است.

طلا در آبادان

گروه تئاتر «طلا» وابسته به مرکز آموزش تئاتر آبادان، نمایشنامه «آنکه گفت آری و آنکه گفت نه» نوشته برتولت برشت را به کارگردانی امیر برمنشی در تالار کتابخانه عمومی آبادان به صحنه آوردند.

سرزمین سبز

«سرزمین سبز» عنوان فیلم مستندی در باره سرزمین گیلان است. در فیلم سرزمین سبز، خصوصیات بومی و فولکوریک مردم شمال مورد بررسی قرار می گیرد.

«مستنطق»

در تلویزیون فیلم جدید «مستنطق» ساخته میشود.

پرویز بهرام سناریوی سریال جدید «مستنطق» را نوشته است. و در این سریال که جنبه آموزشی دارد مسایل قضایی و حقوقی که در امور مختلف برای مردم پیش می آید بررسی میشود.

فیلم های علمی ایران و آلمان

گروه دانش تلویزیون با همکاری یک گروه آلمانی تهیه فیلم های مشترک علمی را در ایران آغاز نموده‌اند. اولین فیلم علمی مشترک ایران و آلمان در رشت از نحوه پرورش و تکثیر مصنوعی ماهی در سدسنگر فیلمبرداری شده است.

تلویزیون

یکشنبه — برنامه اول

۱۷. کودکان
۱۸/۱۰. در باره روستا
۱۸/۴۰. اخبار
۱۸/۵۰. اخبار ورزشی
۱۹/۰۰. دنیای آب
۱۹/۳۰. خانواده
۲۰. اخبار
۲۰/۳۵. همه از یک خانواده‌ایم

۲۱/۳۰. آقای مربوطه
۲۱/۴۰. خیابانهای سانفرانسیسکو
ماجرای: اسب شاخدار
۲۲/۳۰. تاتر هفته.

یکشنبه — برنامه دوم

۱۹. موسیقی و تصویر
۱۹/۳۰. زندگی شیرین «آلبرت به ثروت میرسد»
۲۰. امریکا
۲۰/۴۵. اخبار
۲۱/۱۵. موسیقی کلاسیک
۲۱/۴۵. مک میلان و همسرش
ماجرای «زمین لرزه»
کارگردان: هری فالک
بازیگران: راک هودسن، سوزان سنت جیمز و..

زمانی که مک میلان روز تولدش را جشن گرفته، بر اثر زمین لرزه برق خاموش میشود و پس از برقراری روشنایی او و همسرش متوجه اسکلتی که در شکاف دیوار پدید آمده میشوند. از آن تاریخ سیل خریداران خانه مک میلان روبفزونی میرود. و مک میلان در تحقیق قضایا می فهمد که مقداری از جواهرات سلطنتی یونان که بسرقت رفته در منزل او پنهان است و..

یکشنبه — بین‌المللی

۱۴/۳۰ فیلم
۱۶ خلاصه اخبار
۱۶/۰۵ کارتون
۱۶/۲۵ خیابان سه سامی
۱۷/۲۵ بچه گربه وجوسی
۱۸/۱۰ روهاید
۱۹ اخبار
۱۹/۲۵ فیلم سینمائی «سام، همسایه خوب» با شرکت: جک لمون رومی اشنایدر
۲۱/۳۵ مری تیلور مور
۲۲ اخبار
۲۲/۲۵ فیلم سینمائی «مردیکه عاقبت مرد»

دوشنبه — برنامه اول

ـ/۱۲ـ اخبار
۱۲/۰۵ـ حفاظت و ایمنی
۱۲/۲۰ـ کمدی کلاسیک
۱۳/۱۰ـ کازابلانکا
ـ/۱۴ـ اخبار
ـ/۱۷ـ کودکان
بچه ها بچه ها
یکی بود یکی نبود
۱۸/۱۰ـ درقلمرو حیوانات
۱۸/۴۰ـ اخبار
۱۸/۵۰ـ اخبار ورزشی
ـ/۱۹ـ وضع اضطراری
ـ/۲۰ـ اخبار
۲۰/۳۵ـ موسیقی ایرانی
ـ/۲۱ـ ایران زمین
۲۱/۳۰ـ آقای مربوطه
۲۱/۴۰ـ فیلم سینمائی آسایشگاهی برای یک جاسوس

دوشنبه — برنامه دوم

۱۹ـ موسیقی و تصویر
۱۹/۳۰ـ برنامه کودک (کارتون
۲۰/۱۰ـ مسابقه هزار امتیازی
۲۰/۴۵ـ اخبار
۲۱/۱۵ـ سوئینی «آتش نشان مهمان» باشرکت ـ دنیس واترمن ـ جان تاد
۲۲/۱۵ـ دانش «تحقیقات و توسعه اقتصادی»
۲۲/۴۵ـ گروهنوازی سیاوش شجریان ـ ترانه «بهار دلکش» در پایان خبر

دوشنبه — بین المللی

۲۰/۳۰ فیلم سینمائی
۲۲ اخبار
۲۲/۲۵ هاوائی پنج صفر
۱۴/۳۰ فیلم
۱۶ خلاصه اخبار
۱۶/۰۵ سیرک همه جا
۱۶/۳۰ خیابان سه سامی
۱۷/۳۰ ماشین خارق‌العاده
۱۷/۵۰ مریخی محبوب من
۱۸/۱۰ دره بزرگ
۱۹ اخبار
۱۹/۲۵ رودا
۱۹/۵۰ شوگلن کمپل

جدول ویژه شماره ۹۶۴۴

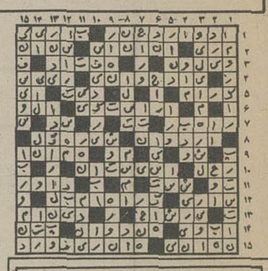

حل جدول های شماره قبل

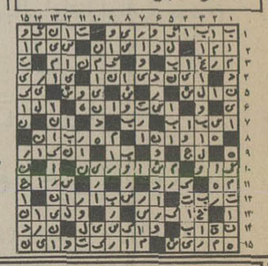

جدول شماره ۱۱۹۱۶

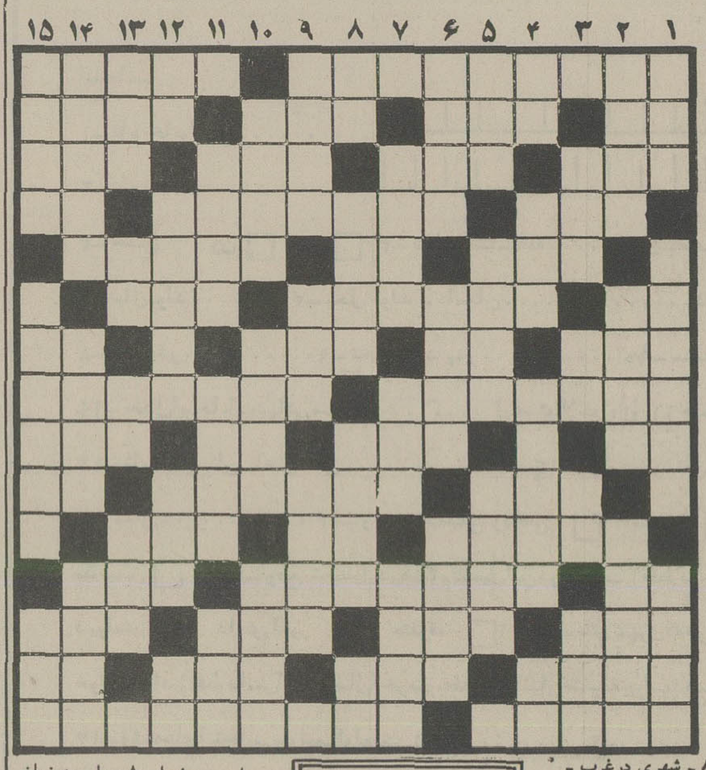

افقی

۱ ـ نام یکی از طوایف ایل قاجار ـ رسیدن به چیزی ۲ ـ کلید موسیقی ـ خار خوشه گندم ـ دهان باشد ـ قسمتی از حمام ـ ۳ـ نخ تابیده شده ـ صف و قطار ـ دران چیزی قاطی نشده ـ گازرچشم دیدنش را ندارد ۴ ـ از اصطلاحات موسیقی است ـ از بزرگترین نویسندگان و فلاسفه قرن هجدهم فرانسه که نامه های ایرانی اثری از اوست ـ از دل تنگ بیرون می آید ـ ۵ ـ شاعر وقتی می گفت از گفته خوددلشاد هم می شد ـ دانا و خردمند ـ پول به حساب ریختن ـ ۶ ـ از چاشنیهای غذا ـ سال نهنگ دراصطلاح ترکان ـ یک دهم از چیزی ـ ۷ ـ سست و شکننده ـ علامت جمع ـ فرزند فرانسوی ـ ۸ ـ شهری درغرب ـ برنجزار ـ ۹ ـ برابر ـ روی که چنین کنند ناراحت شده‌اند ـ علامت مفعول صریح ـ بارفت آید. ـ ۱۰ یاری و مساعدت ـ جغد درآنجا لانه می کند ـ علامت جمع ۱۱ ـ از شیخ دیده بودند ـ قورباغه ـ مرغ سعادت ـ ۱۲ ـ ضمیرانگلیسی ـ از مجاهدین معروف صدرمشروطیت ـ ازدرسهاست و کشیدنی ـ ۱۳ ـ جای آسودگی خاطر ـ اثری از شاتوبریان ـ جای خوردن مشروب ـ پشت آن کار می کنند ـ ۱۴ واحدیست درپول ـ خشک ـ دارائی و ثروت ـ شکوه از جدائیها دارد ـ ۱۵ ـ دردل صدف که افتد مروارید میشود ـ بعد از باران درهوا توان دید.

عمودی

۱ ـ درختی که از چوبش تسبیح درست می کنند ـ پناه برنده ـ جای خواندن درس ـ ۲ ـ کودک و نوزاد ـ از خوردنی‌هاست و خیلی ناراحت کننده ـ دونفر که قدرشان یکی است ـ ۳ ـ از انواع ماهی است ـ روستا ـ بوئیدن ـ ماهی درسال ـ ۴ ـ پایه و بنیاد ـ پیر و فرتوت ـ بلند کردن صدا به گریه‌وزاری ـ زهر ـ ۵ ـ از مناطق صنعتی آلمان ـ برای دختر خانم کیمیاشده ـ موزدرلفظ عرب ـ ۶ ـ لحظهٔ بیش نیست ـ زن نازا ـ داننده ۷ ـ آنچه مربوط به هنر است ـ دوست و رفیق ـ پا درآن نهند و سوار شوند ـ ۸ ـ عیب و عار ـ دین داری ـ ضروری و لازم ـ بره گوسفند ـ ۹ ـ همیشه سراغ انسان نمی آید ـ پرچم ـ اسب سفید ـ ۱۰ ـ نخ به دورش می پیچد ـ بیم و ترس ـ گودی ـ ۱۱ ـ فروشنده و سوداگر ـ آغاز کردن کاری ـ برای جلوگیری از پیشروی دشمن به کار آید ـ ۱۲ ـ دوستی ـ فصل و قسمت ـ از گلهای تابستانی ـ نااستوار ـ ۱۳ ـ مکر و حیله ـ برابر ـ نیم تنه زنانه ـ هنوز ده نشده ـ ۱۴ ـ شریک باشد ـ خدمت کنندگان ـ از آلات طرب بود ـ ۱۵ ـ ستاره‌ای درآسمان ـ اعتبار و نفوذ خارجی ـ گوش.

افقی

۱ ـ نویسنده معروف ایران که بعد از مرگ به شهرت ومحبوبیت رسید ـ عهداست و بستنی ـ ۲ ـ باید غنیمت باشد ـ بانگ جرس ـ از شاخه نازک درخت می بافند ـ مشگلی که بآسانی حل نمیشود. ـ ۳ ـ جاده آهنین ـ طبیعت و سرشت ـ درد و رنج ـ شایسته است ـ ۴ ـ واحد چهارپا ـ از نسل حیوانات وحشی‌محافظت میکند ـ واحدی درسطح ۵ ـ گاهی با سیلی صورت را چنین نگه میدارند ـ مایه حیات ـ علیل و مریض ـ ۶ ـ نوعی بازی قمار ـ شهری درایران ـ درشت‌ترین نوع مو ـ ۷ ـ طبل بزرگ ـ ضمیر مفرد ـ از کنده برخیزد ـ حرفی درزبان دارد ـ پیشوا ـ ۸ ـ بلی به زبان انگلیسی ـ خدا آبادترش کند ـ چند تا شیخ ـ از آفات نباتی ـ ۹ ـ خاندان و دودمان ـ عسل ـ لباس خانم دارد. ۱۰ ـ معشوقه است ـ پولدار و ثروتمند ـ بلندآوازه ۱۱ ـ درزمان ساسانیان دعوی پیامبری داشت ـ جای مرغ است ـ قسمتی از پا ـ ۱۲ ـ کم کم عزیز شد ـ از امپراتوران حبشی که قصد فتح مکه را داشت ـ نویسنده ایلیاد ـ اثرچرکی. ۱۳ ـ خزنده‌ایست ـ رها شده ـ از سیگارهای وطنی ـ تنگ نفس ۱۴ ـ یک دسته نور ـ آهنگر معروف ـ از مرغان سخنگو ـ ۱۵ ـ روز عرب ـ با اشتران همدم بود ـ جای نشستن برپشت اسب.

عمودی

۱ ـ بالاو رفیع ـ بهرمزاجی می سازد ـ همان سبیل است ـ ۲ ـ بزرگ و فرمانروا ـ رسته‌ای درارتش ـ با آن مس را طلا می کنند ۳ ـ اززدنی هاست و برای مغازله می زنند ـ عددیست ـ آب پاک ـ آتش درلفظ عرب ۴ ـ از کشیدنی ها ـ خانه ـ از سنگهای گرانبها ـ میان چیزی ۵ ـ حجمی درهندسه ـ مست که شوند چنین هم میشوند ـ اندکتر ـ ۶ ـ بابارش چرخ نیلوفری به زیرتوان آورد ـ به کار نویسندگان می آمد ـ آهستگی درکار. ـ ۷ ـ به همه چیز به دیده تردید نگاه می کند ـ درزراعت فصل مخصوص

اطلاعیه تغییرادرس بانک توسعه کشاورزی ایران

بانک توسعه کشاورزی ایران از تاریخ ۲۵۳۶/۳/۷ در ساختمان جدید خود، واقع درابتدای بزرگراه فرحزاد روبروی کوی گیشا مستقر خواهد شد. تلفنهای جدید: ۶۹ـ۹۸۱۰۶۰

م الف ۴۱۸۴

ESTEELAUDER

خانم جنیفراسمیت در داستوشمیران متخصص آرایش و زیبائی استی لودر به منظور آشنائی شما با آخرین روش مراقبت از پوست و آرایش از روز سه شنبه ۳ خرداد تا پنجشنبه ۵ خردادماه در داستو شمیران آماده همکاری و کمک به شماست.

داستو شمیران ـ خیابان پهلوی ـ مقابل پارک شاهنشاهی ـ ساختمان داستو

گروه موسیقی رادیوتلویزیون ملی ایران تقدیم میکند

موسیقی ایرانی

توسط هنرمندان مرکز حفظ واشاعه موسیقی اصیل ایرانی

۴ و ۵ خرداد ۲۵۳۶ ـ ساعت ۸ بعدازظهر

باغ فردوس

محل فروش بلیت ـ روابط عمومی جشن هنر واقع در تقاطع جردن و بلوار ناهید

ـ صفحه فروش بتهوون

ـ دراگ استور سلطنت آباد

م الف ۴۵۶۱

کاشی کاری تا زیر سقف با کاشی ایرانا

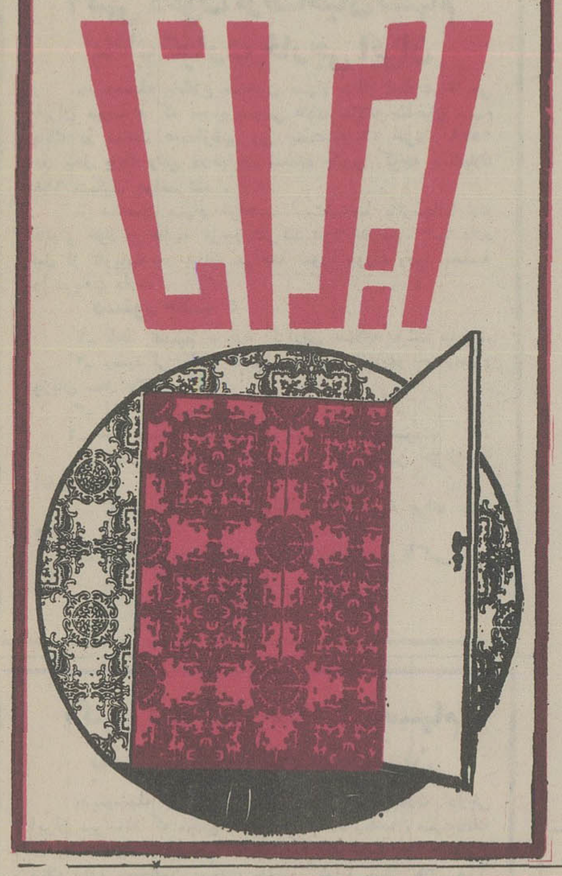

از ۱۴ خرداد ۲۵۳۶ برابر ۴ ژوئن ۱۹۷۷

سه شنبه ازطریق شیراز، حرکت ازتهران ۱۳/۱۵

ورود ۱۵/۴۵ شنبه ازطریق بندرعباس

حرکت ازتهران ۶/۳۰ ورود: ۱۰ صبح

تهران

شارجه

برای کسب اطلاعات بیشتربه آژانس مسافرتی خودویا هواپیمائی ملی ایران (هما) خیابان ویلا شماره ۴۴ تلفن ۹۱۱۲۵۹۱۰ و ۹۱۱۲۵۹۹ مراجعه فرمائید.

هواپیمائی ملی ایران «هما»

یک شرکت دولتی واردات آهن را بعهده گرفت

★ آهن‌های وارداتی در پنج مرکز استان بقیمت ثابت بفروش میرسد

★ سود فروشندگان آهن پنج درصد است .

دولت بوسیله یک شرکت جدیدالتاسیس کارخرید و فروش انواع آهن را دردست گرفت و باین ترتیب واردات آهن‌که‌تاکنون دردست بخش‌خصوصی‌بودبوسیله دولت وزیرنظر شورایعالی بازاریابی آهن وفولادانجام‌خواهد گرفت . همچنین تولیدات داخلی آهن نیز بوسیله دولت به‌بخش خصوصی عرضه میشود و سود فروشندگان فقط پنج درصداست.

اتخاذاین‌تصمیم بمنظوراجرای یک سیاست واحد واصولی به نفع کشور است وتازمانیکه ایران به واردات آهن احتیاج دارد، واردات تحت ضوابط خاص و باتوجه به منافع ملی از یک یا چند کشور تولید کننده خارجی بزرگ صورت خواهد گرفت .

بعبارت دیگر واردات ٤ تا ٥ میلیون‌تن‌آهن بوسیله دولت ،ایران را دریک موضع قدرت‌قرارخواهد داد واز پراکندگی سفارشات و سیاستهای سودجویانه کمپانیهای خصوصی تولید کننده آهن‌خارجی جلوگیری خواهد شد.

دولت حتی درمورد پروفیل‌نیز راسا اقدام به واردات خواهدکرد و آنرا براساس کیلوئی ٥ر۳۳ریال به مصرف کنندگان خواهدفروخت نحوه فروش پروفیل به هر مصرف کننده یک سوم ورق ایرانی ودو سوم ورق خارجی خواهد بود.

دولت تاکنون اقدام به خرید یکصد هزارتن تیرآهن ١٤ و ١٦ و٥٠ هزارتن ورق آهن کرده‌است و تصور میرود ظرف یکماه آینده مقداری تیرآهن ١٢ نیزواردشود.

دولت درجنوب یک‌انباربزرگ بظرفیت ٥٠ هزارتن‌احداث‌خواهد کرد وآهن را با یک قیمت در ٥ مرکز استان ، یعنی تبریز،اهواز، اصفهان ، تهران ومشهدبه‌خرده‌فروشان آهن خواهد فروخت .

کارخانه ذوب‌آهن در سال جاری ٣٠٠ هزار تن تیرآهن ١٤ و ١٦ تولید خواهد کرد، ولی در سال آینده که تولید کارخانه از ٦٠٠ هزارتن به حدود ٢میلیون‌تن خواهد رسید میزان تولیدآهن ١٤ و١٦ ذوب‌آهن‌به‌حدود ٢ر١ میلیون تن خواهد رسید.

گروه صنعتی شهریار نیز در سال جاری ٢٠٠ هزار تن تیرآهن نمره ١٢ و چندین هزارتن‌تیرآهن نمرات ١٠ و٨تولید خواهدکرد.

گروه صنعتی شهریار ازدیروز صبح ، به هرخریدار آهن‌بیش از ١٠٠ تن نخواهدفروخت‌تاتولیدات این کارخانه حداقل پاسخگوی تعداد بیشتری ازفروشندگان‌باشد.

این گروه روزانه ٨٢٦تن‌انواع تیرآهن از نمره ٨تا١٢ تولیدمیکند و بیش از این مقدار نیز انواع آهن میل گرد، ساده ، آجدار و مفتول از ٥ره‌تا١٢ تولید میکند.

نیازمندیهای اقتصادی

نرخ فروش ارزهای خارجی

نوع ارز	دربانکهای کشور ارزش ـ ریال	اسکناس دربازار آزاد	حواله در بازار آزاد
دلار امریکا	٧٥ر٧٠	٧٥ر٧١	٢٥ر٧١
دلار کانادا	٦٥ر٦٧	ـ	ـ
دلار استرالیا	٧٠ر٧٨	ـ	ـ
لیره انگلیس	٣٠ر١٢٢	٩٠ر١٣٣	٧٠ر١٢٣
مارک آلمان فدرال	١٠ر٣٠	٢٠ر٣٠	١٥ر٣٠
فرانک سویس	٢٠ر٢٨	٤٠ر٢٨	٢٠ر٢٨
فرانک فرانسه	٣٥ر١٤	٥٠ر١٤	٣٥ر١٤
یکصد فرانک‌بلژیک	٧٥ر١٩٦	٦٠ر١٩٦	٥٥ر١٩٦
یکصد لیر ایتالیا	٠٥ر٨	١٠ر٨	١٠ر٨
فلورن هلند	٩٥ر٢٨	ـ	ـ
کورن سوئد	٣٠ر١٦	ـ	ـ
کورن نروژ	٤٥ر١٣	ـ	ـ
کورن دانمارک	٨٠ر١١	ـ	ـ
شلینگ اتریش	٢٤ر٤	ـ	ـ
یکصد ین ژاپن	٦٠ر٢٥	٦٥ر٢٥	٦٠ر٢٥
یکصد روپیه هند	٨١٥	٨١٠	ـ
دینار کویت	٢٤٩	٢٥١	٢٥١
دینار عراق	٥٠ر٢٤١	٢٠٦	ـ
دینار بحرین	١٨١	ـ	ـ
ریال سعودی	٣٠ر٢٠	٥٠ر٢٠	ـ
درهم امارات‌متحده	٥٠ر١٨	ـ	ـ

نرخ فروش سکه های طلا

نوع سکه	دربانکملی	دربازار آزاد
ربع پهلوی	٩٠٠	٧٦٥
نیم پهلوی	١٧٠٠	١٤١٠
یک پهلوی	٢٩٠٠	٢٧٠٠
دوونیم پهلوی	٧٧٠٠	٧١٥٠
پنج پهلوی	١٥٤٠٠	١٤٢٥٠

نرخ فروش طلای شمش (اونس = ٩٩ر٣١گرم)

	وزن	ارزش
لندن	اونس	ـ دلار
پاریس	اونس	ـ دلار
فرانکفورت	اونس	ـ دلار
زوریخ	اونس	ـ دلار
هنگ کنگ	اونس	ـ دلار
بانکملی ایران	کیلو	٣ر٣٦١ هزار ریال
بازار آزاد	کیلو	٣٦٥ هزارریال

معاملات بورس شنبه سهام شرکتها

(ارزش به‌ریال)

نام شرکت	تعداد سهام	قیمت‌اسمی	قیمت معامله شده
بانک توسعه صنعتی	٨ر١٤٧٥٢	١٠٠٠	١٦٧٠
بانک‌توسعه و سرمایه	٩ر١٩٣٨	١٠٠٠	١٧٦٠
بانک ساختمان	٥٤٠	٥٠٠٠	٦٦٧٠
بانک گسترش			
خوزستان	٥٠٠	٥٠٠	٥٨٠
بانک شهریار	٢٠	١٠٠٠٠	١٤٣١٥
بانک تجارت‌خارجی	٦٣٠	١٠٠٠٠	٢٩٥٠٠
سیمان شمال	٩٠٠	١٠٠٠	١٩٧٠
سیمان صوفیان	٣٠	١٠٠٠٠	١٨٠٠٠
سیمان فارس			
وخوزستان	٦٦١	١٠٠٠٠	١٥٥٤٠
نساجی مازندران	١٠٠٠	١٠٠٠	١٧٢٠
فیلور	١٥	١٠٠٠٠	٢٣٥٥٠
سرمایه گذاری‌البرز	٤٢	١٠٠٠	١٩١٢
سرمایه‌گذاری صنعتی	٥٠٠	١٠٠٠	١٥٠٠

معاملات روز سه‌شنبه اوراق قرضه

نوع قرضه	تاریخ صدور	نرخ بهره درصد	نرخ معامله درصد	بازده درصد
قرضه دولتی دوساله	٦ر٧ر٣٥	٩	٧٦ر٩٨	١٠
قرضه دولتی ٣ ساله	٦ر٢ر٣٤	٥٠ر٩	١٠٠	٤٧ر٩
قرضه دولتی‌پنج ساله	٦ر٢ر٣٤	١٠	٧٥ر٩٨	٥٠ر١٠
قرضه دولتی ٧ ساله	٦ر٢ر٣٤	٥٠ر١٠	٩٨ر٩٦	٣١ر١١
قرضه دولتی ٧ ساله	٦ر٢ر٣٤	٥٠ر١٠	٣٠ر٩٦	٥٠ر١١

خبرهائی از بازار

قیمت طلاوبرخی ازارزها کاهش یافت

قیمت برخی ارزهای خارجی حتی دلار،مارک،فرانک‌و پوندکه‌ازپرفروش ترین ارزهای خارجی در کشور است دیروز برای چندمین باردر بازار آزاد تنزل کرد.

قیمت دینار عراق نیز دربازار آزاد فوق‌العاده کاهش یافته و همچنان سیر نزولی دارد ودربازار آزاد ٢٠٦ ریال بفروش رسید، در صورتی که نرخ فروش این ارز در بانکهای کشور ٥٠ر٢٤١ ریال است . قیمت دلار در بانک های کشورثابت مانده ولی‌دربازار آزاد درنوسان است. قیمت دلار دربانکهای کشور ٧٥ر٧٠ ریال‌ـ در بازار آزاداسکناس آن٧٥ر٧١ ریال و حواله آن ٢٥ر٧١ ریال بفروش میرسد. قیمت پوند نیز همچنان پائین باقیمانده و دربانک های کشور٣٠ر١٢٢ ریال‌واسکناس آن دربازار آزاد ٩٠ر١٢٣ ریال وحواله آن ٧٠ر١٢٣ ریال‌است.

قیمت طلا ٥٤٠٠ ریال تنزل کرد

بانکملی ایران دیروز قیمت‌طلا را ٣ر٣٦١ هزار ریال اعلام کرد که نسبت به نرخ هفته گذشته ٥٤٠٠ ریال کمتر است . دربازار آزاد نیز قیمت شمش طلا تنزل کرد ولی هنوز قیمت آن حدود٣ تا٥ر٣ هزار ریال بالاتر از نرخ بانک ملی بفروش میرسد.

کشاورزی

١٤هزارراس‌گاو نژاد اصیل وارد کشور شد

بموجب گزارشی که از طرف وزارت کشاورزی منتشر شد در سال گذشته ١٣٩١٩ راس گاو از نژاد های اصیل بوسیله بخش خصوصی وارد کشورشده است . دراین گزارش همچنین آمده‌است که همزمان با صدور پروانه ورود گاوهای نژاد اصیل بکشور ، آزمایشگاههای سازمان دامپروری نیز دست بکار تهیه «اسپرم»منجمد برای‌تلقیح بوده‌اند « اسپرم»منجمد تهیه شده در آزمایشگاههای تلقیح مصنوعی دراین مدت برای تلقیح ٧٥٥٠ راس ماده گاو کافی بوده است. ماموران تلقیح‌سازمان دامپروری درسال گذشته برای اصلاح نژاد دام درکشور وتولید گوساله نژاداصیل با اسپرم‌منجمد وتازه به تلقیح گاوها پرداختند و کلا ٥٦٨٠٦ گاو مورد عمل تلقیح مصنوعی قرار گرفت .

حمایت از دامداران آذربایجان غربی

اجرای طرح جدیدحمایت‌از دامداران در استان آذربایجان غربی ، شروع شد و براساس این طرح، ضمن اجرای برنامه های مربوط به دامپروری و اصلاح نژاد و نظائر آن ، نیازمندیهای دامداران و دامپروران از نظر علوفه و خوراک دامی نیز بنحو وسیعی تامین میگردد .

وزارت کشاورزی‌اعلام کرد، دراستان آذربایجان غربی طی سال گذشته ٢٠ هزار و ١٢٠ تن انواع خوراک دام‌دراختیار دامداران استان‌مذکورقرارداده شده است .

با ایجاد سد بر روی رودخانه «کوران بوزان» ٧٠ در صد از زمینهای «کوهدشت» لرستان زیرکشت میرود

خرم‌آباد- خبرنگار اطلاعات: باایجاد یکسدبرروی‌رودخانه «کوران‌بوزان» در خرم‌آباد قسمت اعظم منطقه کوهدشت لرستان زیر کشت میرود .

همچنین قرار است درمنطقه کوهدشت خرم‌آباد ١٣ تا١٧ حلقه چاه عمیق حفر شود.

بابهره‌برداری از این‌سد که کارهای ساختمانی آن از ٣ ماه قبل بوسیله وزارت نیروآغاز شده بیش‌از ٧٠ درصد اززمینهای‌منطقه کوهدشت زیرکشت میرود.

گفتگو های کارشناسان برق شوروی در ایران

رادیو مسکو اعلام‌کرد: یک‌عده ازکارشناسان شوروی راهی ایران شدند تادرباره همکاری در زمینه ساختمان یک نیروگاه برق‌حرارتی هشتصد هزار کیلوواتی در منطقه‌اصفهان گفتگو کنند.

اتحاد شوروی اعلام کرده‌است‌که آماده است باایران‌در کلیه مراحل ساختمانی این‌نیروگاه همکاری نماید.

همکاری شوروی وایران در زمینه صنایع برق‌درچارچوب موافقت‌نامه دوجانبه دراز مدت درباره همکاری اقتصادی که درسال ١٩٦٨ بامضاء رسیده بعمل میاید. طبق‌این‌موافقت‌نامه نخستین طرح‌های مشترک شوروی وایران درباره استفاده از منابع آب‌وبرق مربوطه اجرا گردید. مرکز آب‌وبرق دررود مرزی ارس ساخته شده است.

قیمت‌کرومیت صادراتی اعلام شد

کمیسیون نرخگذاری درمورد قیمت صادراتی کرومیت با حضور نمایندگان‌بانک مرکزی اتاق بازرگانی وصنایع‌و معادن‌ایران، گمرک ایران ،وزارت بازرگانی،سندیکای بهره‌برداران معادن فلز ایران ونماینده مرکزتوسعه صادرات ایران درمرکزتشکیل گردیدو پس‌از تبادل‌نظر نرخ‌انواع کرومیت تحویل بنادرایران رابشرح‌زیر تعیین واعلام کرد:

١ـ کلوخه کرومیت درجه ١ ٧٠٠٠ ریال
٢ـ کنستانتره کرومیت درجه ١ ٥٧٠٠ ریال
٣ـ خاکه کرومیت درجه ٢ ٥٠٠٠ ریال

ضمنا برای سایر انواع کرومیت گواهی سورویانس ومدارک فروش ،اساس قیمت‌گذاری خواهدبود.

جاده چهارم شهر ری احداث میشود

در یک جلسه ویژه که‌بمنظور تبادل نظر پیرامون طرحهای ارائه شده از سوی حزب در باره مسائل شهر تهران تشکیل شد شهردار وچند تن ازاعضاء انجمن شهر پایتخت نیزشرکت کردند. در این جلسه‌نامگذاری خیابانها ـ گسترش و تعریض چند خیابان‌بزرگ شهروموضوع ترافیک و نصب پلها موردبحث و گفتگو قرار گرفت .

در آغاز ملک تاج برومند رابط حزب با انجمنهای ملی سخن گفت و سپس شهردار تهران در پاسخ یکی ازاعضاء انجمن شهر دربارهگسترش خیابانهای اطراف حرم حضرت عبدالعظیم ونوسازی بازار شهرری گفت: در حال حاضر برای رفتن به شهر ری از سه جاده استفاده میشود و طرح جاده چهارم‌نیز تهیه شده است.همچنین‌بزودی با تعریض جاده آرامگاه این جاده نیز بصورت٦بانده مورد استفاده قرار خواهد گرفت . شهردارتهران‌گفت‌درباره‌تعریض جاده‌بهشت‌زهرا نیزباوزارت‌راه وترابری پتوافق رسیده‌ایم. در باره بازار شهر ری نیز برای سالم ماندن‌بافت‌این بازاراقدامات لازم بعمل آمده است .

پیشگاه مبارك شاهنشاه آریامهر

کارکنان دبستان دولتی ماندانا سپاس خود را از تاسیس بانک معلمان اعلام می‌دارند .

مدیر و آموزگاران دبستان ماندانا ـ ناحیه٥ تهران

انجمن ادبی‌سخن‌سنج فردوسی هر هفته روزهای دوشنبه از ساعت ٧ الی ٩ بعدازظهر دائر است
حاج اسدالله طوفانیان

آگهی مناقصه

بیمارستان ٥٠٢ ارتش (سرلشگر دکتر کریم هدایت) راهبری تاسیسات مرکز قلب و بخش‌های جراحی را برابرمشخصات و شرایط موجود بمدت یکسال از طریق مناقصه واگذار مینماید داوطلبان شرکت های تاسیساتی طبقه‌بندی شده ٤ و٥ سازمان برنامه میتوانندشرکت نموده و طبق مفاد مندرجه در شرایط معامله تا ساعت ٩ صبح روز ٢٢ر٣ر٢٥٣٦ پیشنهادخودرا تسلیم نمایند ساعت ١١ صبح روز ٢٣ر٣ر٢٥٣٦ پیشنهادات باز وقرائت خواهد شد حضور ـ پیشنهاددهندگان یانمایندگان مجاز آنها در کمیسیون آزاد است .

بیمارستان ٥٠٢ تهران (سرلشگر دکتر کریم هدایت)
م‌الف ٤٥١١ آـ١٥٢١٦

تیرآهن

(نمره ١٨ـ ٢٠ـ ٢٢ـ ٢٤) و
ورق گالوانیزه وروغنی جور
فروشنده
شرکت کردیت

دفتر مرکزی : امیرآباد ، نبش بلوار ،شماره ٢٩٩
تلفن : ٩٢٢٨٩٩ ـ ٩٣٢٦٩٨ ـ ٩٢٧٣٥٣
تلفن بازار : ٥٣١٦٩٧ ـ ٥٣٣٧٠٩
تلفن انبار : ٩٦٠٥٤٤

تسریع عملیات‌زیربنائی شهرك«بهرود»

عملیات‌زیربنائی وتاسیساتی شهرک «بهرود» ، بصورت گسترده ادامه دارد و تیمسار سپهبد مالک مدیرعامل شهرک بهرود طی گفتگوی کوتاهی اعلام کرد که از آغاز شروع کار، هدف ما اجرای منویات شاهنشاه آریامهر درموردتامین مسکن‌مردم وتسریع درکار بوده است بهمین جهت امیدواریم که شهرک بهرود هرچه‌زودتر آماده بهره‌برداری شود.

شهرک بهرود در شمال‌غرب سعادت‌آباد ودرکنار اراضی فرح‌زاد ساخته میشود.

اطلاعیه‌سازمان‌سنجش آموزش کشور

به‌اطلاع کلیه داوطلبان ورود به آموزش عالی میرساند کارنامه آزمایش همگانی خردادماه٢٥٣٦شاهنشاهی برای ثبت‌نام‌در برنامه‌های گزینش‌دانشجوجهت‌دانشگاه ها و موسسات آموزش‌عالی ایران در آینده نیز معتبر خواهدبود، تاداوطلبان نیازی بشرکت مجدد در آزمایش همگانی سال‌های بعدنداشته باشند .

سازمان سنجش آموزش کشور

شرکت های جدیدالتاسیس

شرکت	موضوع	مدیران و موسسین
آریابهبهان	تولید قند و کنش تلاستیک	محمدعلی نجفی‌وعبدالکریم‌محمدی
تعاونی تانوایان رودسر		اسداله دریایارواحمد محمودی‌فر
تعاونی عمده فروشان پارچه	تهیه وسائل وتدارک انواع خدمات	غلامحسین اکبرزاده و علی‌اکبر مذهبی
وپتوی خراسان		
آرژانت	ساختمانی و تاسیساتی	جعفر صادقی وفاطمه تکلو
پلاست مازند	تاسیس کارخانه فیلم پلاستیکی	ابوالقاسم فردائی ومحمدباقر ـ ولی‌پور
مانیکونز	واردات صنایع سنگین	محمدعلی باسی و علی‌اکبرصبوری شیرازی
صنعتی تولیدی آلمان	تاسیس کارخانه تولید پروفیل	ویکتورماردیروس مارتین ورضا علوی
آ،اف،آ	صادرات وواردات مصالح ساختمانی	فیروزامیدی و عبدالحسین‌نصیری انصاری
سوپرترانس	ترخیص کالا ، وارداتوصادرات	محسن رجائی نوری وناهید صدیقی
لیراوی	ساختمانی وراهسازی	سلیمان وستاریهلوانی
تکترید	واردات کالاهای‌مجاز و حق‌العملکاری	علی فرج‌الهی و کیومرث‌فولادی

آگهی مناقصه‌شماره٢٠٤ر٣٦ ـ خریدتیرچوبی

ذوب آهن آریامهر دو قلم جمعا یکهزارتن‌تیرچوبی شلاقی‌بوزن‌مخصوص ٥٠٠تا٦٥٠ کیلوگرم درمترمکعب‌وبدون انحنا وخمیدگی بقطر ١٢تا١٥سانتی‌متر وبطول ٤ تا ٦ متر و بقطر ١٥ تا ٢٠ سانتی‌متر و طول٦ر٨ متر هریك بمقدار ٥٠٠ تن را از طریق مناقصه عمومی خریداری می‌نماید . داوطلبین شرکت‌در مناقصه می توانند برای دریافت برك شرایط به اداره مناقصه های تدارکات ذوب آهن آریامهر واقع در٤٥کیلومتری جاده اصفهان ـ شهرکرد مراجعه و پیشنهاد خود را براساس مفادمندرج‌در برك شرایط وسایر مدارك مناقصه‌تنظیم وبانضمام رسید پرداخت وجه نقد به صندوق ذوب‌آهن آریامهریابحسابجاری شماره ٩٠٥٠٣ بانك ملی ایران شعبه اصفهان یا ضمانتنامه بانکی بمبلغ ١٢٥٠٠٠٠ ریال برای دو قلم مورد مناقصه ودر صورتیکه برای یکی ازاقلام پیشنهاد داده شود معادل ٥درصد جمع مبلغ پیشنهادی همراه برك شرائط با قید قبولی امضاء نموده و در دو پاکت لاك‌ومهر شده‌باذکرشماره آگهی‌مناقصه تاساعت ٩صبح روز ٣١ر٣ر٢٥٣٦ به دبیرخانه ذوب آهن آریامهر تسلیم نمایند . پیشنهادات واصله در ساعت ١٠ صبح همانروز در اداره مناقصه‌های تدارکات ذوب آهن آریامهر باز و قرائت‌خواهد شد.مدت تحویل‌بتدریج‌وحداکثر در طول سال ٣٦ ومحل تحویل انبارذوب آهن آریامهر می باشد حضور پیشنهاد دهندگان یا نمایندگان آنها درجلسه مناقصه آزاد و سایر شرایط در برك شرایط مندرج می‌باشد شرکت‌کنندگان می توانند برای هردو یایکی از دوقلم مورد مناقصه‌که میتوانندپیشنهاددهند ذوب آهن آریامهر نیز می تواند اقلام را در جمع‌یابه تفکیك از حائزین‌حداقل بها خریداری نماید که در این صورت به میزان ٥درصد مبلغ‌اقلام‌حائز حداقل در مناقصه از سپرده شرکت در مناقصه‌به آن اقلام اختصاص خواهد یافت.

ذوب آهن آریامهر
(شرکت سهامی)

تسلیت

جناب آقای خسرو مخزنی
مصیبت وارده را تسلیت میگوید .
کانون پرورش فکری کودکان و نوجوانان
آـ ١٥٣٩٦

آقای مهندس مهدی الهیاری
مصیبت وارده را تسلیت می‌گوید
کانون پرورش فکری کودکان ونوجوانان
آـ ١٥٣٩٥

جناب آقای عباس مقتدری
با نهایت تاسف درگذشت شادروان اسرافیل رهنمودرسائی را بشما و خانواده محترم صمیمانه تسلیت عرض نموده سلامتی و بقاء عمر جنابعالی و بازماندگان را از درگاه خداوند بزرگ مسئلت داریم .
اتحادیه صنف کشباف و جوراب تهران

جناب آقای محمود میرقوام‌الدین
با نهایت تاثر و تاسف درگذشت برادر عزیزتان را تسلیت گفته ما را هم در غم خود شریک بدانید .
فاضل خداداد ـعزت‌الله خداداد
آـ ١٥٣٨٨

خانم مهین مهرپویان
جمعیت زنان دانشگاهی ایران بدینوسیله مصیبت وارده را بسرکار تسلیت میگویند
آـ ١٥٣٨١

آقای فریدون قدیری
با اندوه فراوان درگذشت آقای دکتر لاریزاده را بشما و خانواده ارجمندتان تسلیت میگویم .
فرشته عسکری

جناب آقای اکبر شاپوری
با نهایت تاسف درگذشت پدر گرامیتان را از صمیم قلب تسلیت می‌گوئیم بقاء عمر شما و خانواده محترمتان راازخداوند متعال خواستاریم .
فاضل خداداد- عزت‌الله خداداد

سرکار خانم یوسفی
مدیر عامل موسسه تولید و پخش پوشاک
با اندوه بسیار مصیبت وارده را به شماتسلیت عرض‌نموده، از درگاه خداوند بزرگ صبر و بردباری برایتان آرزومنداست.
کارکنان موسسه تولید و پخش پوشاک

جناب آقای مهندس الله‌یاری
با تاثر وتاسف فراوان مصیبت وارده را به شما و بازماندگان تسلیت عرض می‌کنیم .
امور خدمات مهندسی کانون پرورشی فکری کودکان و نوجوانان

جناب آقای بهنام نیکوبین
با نهایت تاسف وتاثر مصیبت وارده را تسلیت عرض نموده سلامتی شما وسایر بازماندگان را از خداوند متعال خواستاریم .
شرکت خوراک ـ سازمان فروش

همکار عزیز
خانم آذرمیدخت مرادی (فرزاد)
مصیبت وارده را به شما تسلیت گفته از درگاه خدای بزرگ برایتان صبر و بردباری آرزومند است .
کارکنان موسسه تولیدوپخش‌پوشاک
آـ ١٥٤٠٠

جناب آقای آذر برزین و بانو
فوت پدر همسر آنجناب باعث تاسف وتاثر اینجانبان‌گردیده و خود را در غم شما شریک میدانیم .
محمد حسین غفاری ـ مهندس بهروز غفاری
آـ ٣٣٤١

دوست عزیز همایون بهزادی
درگذشت تاسف‌انگیز شادروان سرهنك‌باقر بهزادی موجب نهایت تاسف دوستان میباشد ما رادرغم خودت شریك بدان.
سرپرست ـمربی‌وبازیکنان تیم فوتبال شهباز
آـ١٥٤٠٦

درگذشت شادروان عباس اسکندری را به همکار محترم‌آقای جواد اسکندری صمیمانه تسلیت گفته سلامت ایشان را از درگاه احدیت آرزو داریم.
نادر افشارنادری- هرمز همایونپور- علیرضا شایسته ـ محمدباقرآرین- کارولین فیروزتاش- فاطمه شکوری‌نیا- صفیه مستن‌مظفری- معظمبنی- هوشنگ‌دادار- نعمت صدرزاده- فرهاد ورهرام‌محمدرضاحسینی کازرونی‌ـصمدمظلوم- عباس‌حسن‌آهی- محمدحسین رحیمیان- جلال یاری‌پور ـسیدمحمد بطحائی ـ حمداله کریمی .
آـ ٣٣١٩

درگذشت تاثرانگیز شادروان‌سرهنك بازنشسته باقربهزادی پدر گرامی آقای همایون‌بهزادی عضوتیم فوتبال‌شاهین و ستاره سابق تیم‌ملی فوتبال ایران راصمیمانه تسلیت گفته سلامت وطول عمرایشان‌وکلیه بازماندگان راآرزومندیم.
هیئت‌مدیره گروه ورزشی وفرهنگی‌شاهین
آـ١٥٤٠١

باتاسف فراوان درگذشت پدرگرامی آقای‌همایون بهزادی عضو تیم فوتبال‌شاهین‌وستاره سابق‌تیم‌ملی فوتبال ایران‌راتسلیت گفته برای همه‌بازماندگان آرزوی سلامت وبقاء عمردارایم.
هیئت‌مدیره باشگاه ورزشی شهباز (شاهین)
آـ١٥٤٠٢

باتاثر درگذشت پدرگرامی آقای همایون بهزادی عضوتیم فوتبال شاهین وستاره سابق تیم‌ملی فوتبال ایران‌و سرپرست‌تیم های فوتبال جوانان شهباز را تسلیت میگوئیم.
سازمان فوتبال باشگاه ورزشی شهباز
آـ١٥٤٠٣

بانهایت تاسف‌درگذشت پدرگرامی دوست عزیزمان‌همایون بهزادی عضو تیم فوتبال شاهین‌وستاره سابق تیم ملی فوتبال ایران و سرپرست تیمهای فوتبال‌جوانان شهباز راتسلیت‌میگوئیم.
کمیته تعاون‌باشگاه ورزش شهباز
آـ١٥٤٠٤

درگذشت غم‌انگیز پدرگرامی دوست‌عزیزمان همایون‌بهزادی عضو تیم فوتبال‌شاهین وستاره‌سابق‌تیم‌ملی‌فوتبال ایران‌وسرپرست تیمهای فوتبال جوانان شهباز راتسلیت میگوئیم.
کمیته روابط‌عمومی باشگاه ورزشی شهباز
آـ١٥٤٠٥

آقای صدرالدین الهی
بانهایت اندوه مصیبت وارده را تسلیت عرض نموده واز خداوند آرزوی تحمل برایتان داریم.
فدراسیون والیبال ایران

جناب آقای باقر موسوی مدیر کل حقوقی وزارت‌صنایع و معادن و آقای مسعود موسوی
با اندوه فراوان مصیبت وارده را بشما و خانواده محترم تسلیت میگوئیم .
جوانفر- خیلتاش- نوائی- سیاسی- فتورمچی- فلاح ـ محمود شهریاری- خسروانی- فرزامفر- بلوچستانی- قدوسی.
آـ ٣٣٣٧

آقای همایون بهزادی
در نهایت تاسف درگذشت پدر گرامیتان‌را تسلیت‌میگوئیم.
سرپرست ـمربی وبازیکنان تیم‌فوتبال نوجوانان شهباز
آـ١٥٤٠٧

آقای همایون بهزادی
درگذشت پدر گرامیتان را تسلیت‌میگوئیم.
سرپرست ـمربی وبازیکنان تیم بسکتبال‌شهباز
آـ١٥٤٠٨

آقای همایون بهزادی
درگذشت پدر بزرگوارتان را تسلیت میگوئیم.
سرپرست ـمربی‌وبازیکنان‌تیم والیبال شهباز
آـ١٥٤٠٩

آقای همایون بهزادی
باکمال تاسف درگذشت‌پدر بزرگوارتان‌را تسلیت میگوئیم.
سرپرست ـ مربی وبازیکنان تیم فوتبال جوانان پیروز
آـ١٥٤١٠

آقای همایون بهزادی
باتاسف مصیبت‌وارده راتسلیت گفته بقای خاندان محترم راآرزو میکنیم.
سرپرست ـمربی وبازیکنان تیم‌جوانان شمیران شهباز
آـ١٥٤١١

آقای همایون بهزادی
درگذشت پدر گرامیتان راتسلیت‌گفته‌بقای خاندان‌محترم را آرزو میکنیم.
سرپرست ـمربی وبازیکنان تیم فوتبال جوانان شهباز
آـ١٥٤١٢

آقای همایون بهزادی
مصیبت وارده رابه‌جنابعالی وخانواده های وابسته تسلیت میگوئیم.
سرپرست- مربی‌وبازیکنان تیم فوتبال خردسالان شهباز
آـ١٥٤١٣

آقای همایون بهزادی
مصیبت وارده را تسلیت گفته مارا هم در غمتان شریك بدانید.
سرپرست‌ـمربی وبازیکنان تیم‌فوتبال جوانان شرق
آـ١٥٤١٤

آقای همایون بهزادی
مصیبت وارده را تسلیت عرض مینمائیم.
سرپرست- مربی وبازیکنان تیم فوتبال جوانان‌نیرومند
آـ١٥٤١٥

باخوردن صد قرص والیوم

پرویز حجازی دو نوار کاست ویك نامه سربسته ازخودبجای گذاشته است

پرویز حجازی کاباره‌دار معروف خودرا کشت

گفته می‌شود علت خودکشی بدهی زیاد ودرگیریهای عشقی بوده است!

پرویزحجازی، کاباره‌دارمعروف که به «صیاد بزرگ ستاره‌ها» شهرت داشت ، بعد از ظهر دیروز صد قرص والیوم‌خورد و خود را کشت .

«پرویزحجازی» مدیریت‌باکارارا بعهده داشت و از سهامداران عمده ساتی‌نیک بود او دیروز در خانه‌اش واقع‌در خیابان‌جردن‌تهران‌بعلت‌نامعلومی دست بخودکشی‌زدو چندساعت بعد ، خدمتکارانش از مرگ وی مطلع شدند . «پرویز حجازی» ، حدود ٦ ماه قبل‌نیز بقصد خودکشی چند قرص والیوم خورده بود ولی پس از انتقال به بیمارستان ، از مرگ نجات یافته بود.

با آنکه هنوز ، بطور دقیق علت‌خودکشی پرویز حجازی روشن نشده ولی‌گفته میشود که او بعلت عدم توانایی در پرداخت بدهیهای خود که بربیست میلیون تومان بالغ میشده ، خود را کشته است .

پرویز حجازی قبل از مرگ‌دو نوار کاست‌و یک نامه‌سربسته از خود بجای گذاشته که هم‌اکنون در اختیار ماموران انتظامی است و کسی از محتوای‌آنهااطلاعی نداردولی ظاهرا دو نوار کاست حاوی چند مکالمه تلفنی است که «پرویز» با طلبکاران خود داشته است .

«پرویز»ازچندی قبل به«پونه» خواننده معروف دل‌بسته بود و از هفت ماه پیش بدینسو مرتبا باوی مشاجره‌ودرگیری داشته است .

طلبکاران‌اصلی «پرویزحجازی» بجز اداره مالیات بردرآمدکه ۸ میلیون تومان مالیات از وی طلبکار بوده ، چند نزولخوار ، یک کاباره‌داردر آبادان و صاحب یک آژانس مسافرتی هستند .

با اعلام خبر مرگ «پرویز حجازی»،دیشب‌یکی ازطلبکاران وی با چند قمه‌کش به کاباره باکارا رفتند و با تهدیدکارکنان کاباره ، کلید کاباره راگرفتند تاخودشان‌آن‌محل را اداره‌کنند اما با دخالت ماموران پلیس، مهاجمان ،کاباره را ترک‌کردند از «حجازی» چهار فرزند بنام های فرحناز (١٦ ساله) جلال (١٣ ساله) ، کمال (١١ساله) و کامران (٦ساله) باقی مانده است .

حجازی از دوماه پیش‌بدینسو در خانه امیر رسایی ،خواننده معروف و همسرش زندگی میکرد . همسر حجازی‌یک‌زن انگلیسی بنام «جسی» است که باتفاق ۳ تن‌از فرزندان‌حجازی درلندن زندگی میکند .

صبح امروز ، گفته شد که در نامه‌ای که «حجازی» از خود باقی گذاشته ، علت خودکشی خود را درگیریهایی با «پونه» خواننده و «جمیله» رقاصه معروف سینما و کاباره‌ها اعلام کرده است .

جسد حجازی، دیشب برای تعیین علت مرگ به پزشکی‌قانونی انتقال یافت‌وبسیاری ازخوانندگان و هنرپیشگان سرشناس ، درجلو ساختمان مرکز پزشکی قانونی در انتظار اعلام نتیجه پزشکان ، بودند.

امروز اعلام شد که با مرگ «پرویز حجازی» کاباره‌های تهران ۳روز تعطیل خواهد بود . ضمنا پلیس، تحقیقات وسیعی را در زمینه این خودکشی آغاز کرده است .

«پرویز حجازی» اخیرا یک‌فیلم سینمائی از نوشته‌های « کورس بابائی » را با نام امشب اشکی می‌ریزد با شرکت فرامرز قریبیان و آیلین ویگن تهیه کرده بود که اکنون در مراحل فنی است و با مرگ حجازی سرنوشت این فیلم نیز نامعلوم باقی مانده است.

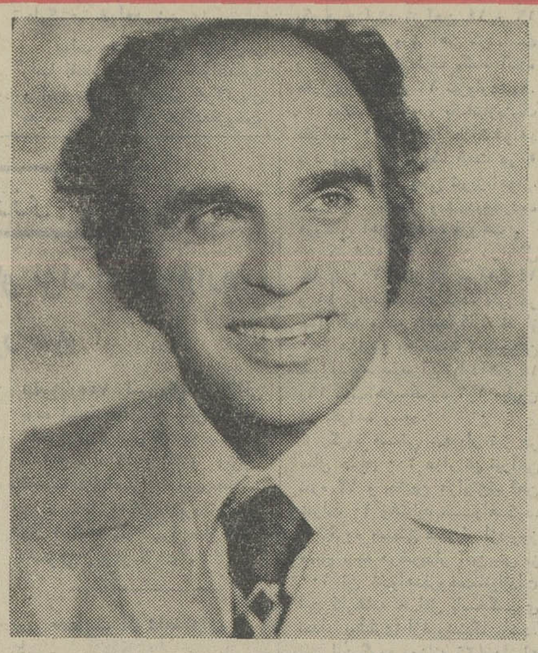

پرویز حجازی (صیاد بزرگستاره‌ها) خود را کشت

آفت، امیر رسایی وشاهرخ، خوانندگان معروف ، در غم از دست‌رفتن پرویز حجازی سیگار دود می‌کنند .
دیروز وامروز جمعی از هنرمندان سرشناس سینماو کاباره ها در مراسم تشییع وتدفین‌حجازی‌شرکت کردند

در برخورد اتوبوس با کامیون ، در ابتدای جاده تهران‌ـ‌کرج

حادثه‌درشهر

اتاقک کامیون،جداشد وکنارجاده‌افتاد

در یک حادثه شدید رانندگی که در ابتدای جاده تهران ـ کرج‌رخ داد، چهار نفر مجروح شدند

کامیون ۳۲۲۸۸ تهران ـ س از کرج به تهران می‌آمد و اتوبوس ۷۳۹۵۵ تهران به قصد عزیمت به همدان با ۳٤ مسافر و به‌راندگی علی قارداشی روبروی کامیون درحرکت بود . ناگهان‌یک‌اتومبیل ژیان ، جلوی اتوبوس ظاهر شد و راننده‌برای‌آنکه اتوبوسش با آن برخورد نکند ، به سمت دیگر منحرف گردید .

از آن سمت ، کامیون غرش‌کنان می‌آمد و در یک لحظه اتوبوس و کامیون به‌یکدیگربرخوردکردند حادثه آنقدر شدید بود که‌اتاقک کامیون را از جا کند و بکناری افکند و قسمت جلوی اتوبوس بخصوص سمت راننده ، بکلی درهم کوبیده شد عکس،ازکامیون برداشته شده است که اتاقک‌آن جدا شده و کنار جاده افتاده است .

رانندگان اتوبوس و کامیون و دو تن از مسافران اتوبوس مجروح شده‌اند که به بیمارستان شماره دو بیمه ، انتقال‌یافتند .

تبریز ـ جوانی که برای ادامه تحصیلات و گرفتن دکترابه‌آمریکا رفته بود، به‌علت عدم موفقیت به‌ایران بازگشت و خودراکشت. این جوان عبدالحسین زایر نام داشت و ۲۲ ساله بود .

شیراز ـ «عباس ریاستی»هنگامی که با دوستان خود مشغول‌درس خواندن بود کنتاری باو حمله کرد وی با استفاده از چاقو کفتار را کشت، ولی در این‌حادثه دستش شکست و در پاهای وی زخم‌های عمیقی بوجود آمد .

آغاجاری ـ اسماعیل‌قاسمی‌کارگر ۲۵ ساله شرکت ملی‌نفت‌آغاجاری که از یک هفته پیش ناپدید شده بود، جسدش‌دیروزدربانددفرودگاه «امیدیه» پیدا شد .

هنوز معلوم نیست اسماعیل قاسمی را کشته‌اند و یا او در یک تصادف جان خود راازدست داده است .

بافت‌کرمان ـ جهانبور امینی ـ ٦۰ساله‌ـ هنگام گذشتن از عرض خیابان دچار حادثه شد و بلافاصله به بیمارستان انتقال‌یافت ولی بعلت خونریزی مغزی جان سپرد.

محمود تقوی راننده لندرور بازداشت شد .

مراغه ـ مردی پس از کشتن همسرش با چند ضربه چاقوخود را مجروح کرد .

وی یدالله کاظمیان نام دارد و از ساکنان «تهرآباد» مراغه است. ماموران یدالله کاظمیان‌رادستگیر و برای معالجه به بیمارستان فرستادند و دوست جنایتکارش‌را نیز بازداشت نمودند .

زاهدان ـ ماموران اداره مبارزه با مواد مخدر شهربانی زاهدان‌از منزل شخصی بنام«صحبت‌قنبرزهی» مقدار ۳٫۲۰۰ کیلو شیره تریاک افغانی کشف کردند .

ماموران قبلا منزل محبت را واقع در خیابان بابائیان، کوچه مسجد «شاه‌اوزایی» زیر نظرگرفته و شناسایی کرده بودند صاحب تریاک‌ها دستگیر و به دادسرای زاهدان فرستاده شد .

مشهد ـ ماموران گروهان ژاندارمری مشهد دو نفرباسامی اکبر میرزایی معروف به اکبر مرغی و محمد احمدی ۳۰۰ گرم هروئین کشف کردند .

ایندو بترتیب با ۲۰۰ و ۱۰۰گرم هروئین در محله «گلشاد.خواجه ربیع بدام ماموران افتادند .

جرقویه اصفهان‌ـ جسد کودک ۳ ساله‌ای توسط ماموران ژاندارمری در چاه حمام محله قدیمی «یخچال» جرقویه پیداشد.

این کودک که از سه روز پیش ناپدید شده بود «رضا صادقی» نام داشت .

پرونده این حادثه در بازپرسی شعبه اول دادسرای اصفهان‌تحت رسیدگی است.

آمل ـ کارگر ۱۹ ساله‌ای هنگام شستن لباس به داخل استخر افتاد و جان سپرد.

وی‌کریم عباسی‌نام داشت‌وکارگر «شرکت ایرانکار» رینه بود و در موقع شستن لباس خود در آب استخر «کارخانه برق» رینه بعلت از دست دادن تعادل ، به داخل استخر افتاد و خفه شد .

جنازه وی پس از مدتی‌توسط کارگران کارخانه از استخربیرون آورده شد .

آبادان‌ـ خبرنگار اطلاعات

دیروز در آبادان، جوانی در شط‌العرب غرق شد و کودک ٤ ساله‌ای را برق کشت.

جوانی که در شط‌العرب غرق شد، ۲٤ ساله بود و «خدا رحم پابیر» نام داشت. وی اهل یزد بود وبرای فرارازگرمای آبادان، به شط‌العرب پناه برده بود.

کودکی که براثر برق گرفتگی جان باخت، سعید محمودی نام داشت.

پای سعید هنگام‌گذشتن ازبرابر «در» یک ساختمان نیمه تمام، به سیم لخت برق خورد و برق او را کشت . حادثه در کوچه «فرشید» خیابان «شاهپور»آبادان روی داد.

★★★

شوش‌ـ خبرنگار اطلاعات:

طی یک حادثه‌رانندگی درجاده شوش دانش آموزی کشته شد تانکر ۲۲۲۳۹ برانندگی رحمان کوچک دونال» تبعه کشور ترکیه که از اندیمشک عازم اهواز بود در دو کیلومتری شوش با سبد حسین علی‌پورتصادف‌کرد وباعث مرگ وی شد.

سید حسین دانش آموزکلاس ششم دبیرستان بود.

★★★

شمیران‌ـ دیشب در حادثه رانندگی جاده کورش مقابل «بولینگ» ٥ نفر مجروح شدند.

این حادثه‌از برخورد اتومبیل کرایه خط شمیران ۳۹۲۹۲ ـ تهران برانندگی عبدالرضا محمدی باکمپرسی ۲۳۱۳۳ ـ اصفهان‌ناشی شد .

در این‌حادثه‌راننده کرایه‌باتفاق ٤ سرنشین بنامهای‌فرهاد سماعی‌ـ جعفر عباسیان‌ـ محمود ریحانی‌ـ احمد یوسفی مجروح شدند و به بیمارستان رضا پهلوی تجریش انتقال یافتند.

★★★

تبریزـ خبرنگار اطلاعات :

طی ۲ حادثه رانندگی ۳ نفر کشته و۳ نفر مجروح شدند و به ٥ وسیله نقلیه نیز خساراتی‌وارد آمد.

اولین حادثه که در جاده کرمان‌ـ بم روی داد مرتضی اللهیاری ۲۹ ساله اهل تبریز که‌از بم راهی کرمان بود کشته شد.

وی در بم پیمانکار یک شرکت خاکبرداری بود. جسد این‌جوان پس از انتقال به تبریز بخاک سپرده شد.

در حادثه بعدی که در جاده ترانزیتی تبریزـ تهران محور بستان‌آباد روی داد ۲ کودک کشته و۳ نفر مجروح شدند.

یک تریلر بلغاری که ازتبریزبه تهران میرفت باتریلر ٦٤٩٤٨ـ قم برخورد کرد وپس از انحرافبه چپ‌با اتومبیل سواری آریا ۷٦۹٥۲ـ تهران ج تصادف نمود.

دراین حادثه ۲ کودک بنامهای حسن تاریوردیزاده وخواهرش اشرف کشته شدند و۳ تن دیگر از اعضای خانواده تاریوردیزاده سرنشینان اتومبیل آریا مجروح گردیدند .

●●●

رشتـ خبرنگار اطلاعات :

زنی بنام صغری حبیبزاده‌که چند روز پیش از خانه‌اش‌گریخته بود، در رشت بقتل رسید و جسدش‌دررودخانه «فخم» پیربازار کشف شد.

جسد به پزشکی قانونی انتقال یافت و در ادامه رسیدگی به چگونگی مرگ وی شخصی بنام شاپور نوروزی که پس ازفرار صغری حبیب‌زاده باوی دیده شده بود تحت تعقیب قرار گرفت.

★★★

کنگاورـ جسدمردی که‌زمستان گذشته در ارتفاعات کنگاورگرفتار برف وکولاک شده بود توسط چوپانی در کوههای «سرابله»پیدا شد این مرد حسینعلی خدابنده‌لو نام داشت و اهل «تپه شارک» بود

★★★

کامیاران ـ خبرنگار اطلاعات :

زن ۳۰ ساله‌ای بنام خرامان مهدی‌پور که از کتک زدنهای شوهرش محمد محمدی به ستوه آمده بود با خوردن سم ، خود را کشت!

بااعلام نظر پزشکان ، آقای خسروی بازپرس دادگاه کامیاران محمد محمدی شوهر خرامان را باصدور قرار بازداشت زندانی کرد.

پس ازمتجاوز ازیك ماه

پلیس انگلیس اجساد دانشجویان ایرانی راآزاد کرد

اجساد دریکی از روزهای هفته جاری به تهران انتقال‌خواهد یافت

پلیس انگلیس‌اجساد دودانشجوی ایرانی راکه در «بیرمنگام » به علت استنشاق گاز ذغال سنگ‌خفه شده بودند ، پس‌از مدت بیش‌از یك‌ماه ، آزاد کردو انتقال آنها رابه تهران برای تحویل به بستگانشان بلامانع دانست .

همانگونه که اطلاع دارید دو دانشجوی جوان ایرانی بنام های هاملت سرکیسانس و کاوه ـ بیدختی، چندی قبل‌پس‌از شرکت دریك مجلس‌میهمانی به‌اتاق‌خواب خانه مسکونی خود واقع‌دریکی از پانسیون‌های‌بیرمنگام انگلستان به خواب رفتند و هرگز ازخواب برنخاستند.

زیرا ظاهرا اتاق خواب‌آنها ، براثر نشست گاز ذغال سنگ که از شبکه گاز رسانی سراسری بیرمنگام تغذیه میشده ،اتاق خوابشان از گاز سمی اشباع‌شد وباعث خفگی آنها گردید .

جسد کاوه و هاملت ، پس‌از این حادثه برای تعیین علت‌مرگ به پزشکی قانونی بیرمنگام‌انتقال یافتو پلیس تحقیقات وسیعی را برای روشن شدن علت حادثه آغاز کرد، زیرا بعید بنظر می آمد، که دانشجویان ایرانی ، تصادفا خفه شده باشند و یااگر مرگ آنها تصادفی بوده ، صاحب و متصدی پانسیون ، می بایست جوابگوی سهل‌انگاری خودبرای عدم تعمیر لوله گاز باشد.

اجساد که تحویل مرکزپزشکی قانونی بیرمنگام شد ، علیرغم تلاش، بستگان‌وخانواده‌دانشجویان، پلیس از تحویل اجساد به‌خانواده های مختلف متجاوز از یك ماه های آنان خودداری کردو بابهانه اجساد در پزشکی قانونی، باقی ماند.

نگرانی خانواده‌های‌دانشجویان درایران تابدانجا افزون شد که پدریکی از دانشجویان نامه‌ای‌به سفیرکبیر انگلیس در ایران نوشت وتقاضا کرد،پلیس‌انگلیس اجساد را بازپس بدهد.

پریروز از بیرمنگام به‌خانواده های دانشجویان اطلاع داده شد که آزمایشات پزشکان قانونی روی اجساد پایان گرفته استو مرکز پزشکی‌قانونی، درنامه‌ای محرمانه ، نتیجه آزمایش ها را به پلیس انگلیس گزارش کرده است . هنوز از نتیجه آزمایش اطلاعی دردست نیست ولی ازآنجا که پلیس‌انگلیس پس‌از دریافت نتیجه آزمایشات‌پزشکان قانونی، هیچگونه اقدامی مبنی بر تحت تعقیب قراردادن شخص‌یااشخاصی نکرده ،بنظر میرسد که پزشکان قانونی علت مرگ دو دانشجوی ایرانی رایك حادثه غیر عمد تشخیص داده‌است .

اجساد دانشجویان ایرانی در یکی از روزهای هفته جاری با هواپیما به ایران انتقال خواهد یافت وتحویل بستگان آنها در تهران خواهدشد.

مادروپدر کاوه بیدختی،ماتمزده و غمگین در انتظار تحویل جسد فرزند.

درخیابان شاه تهران

پلیس مخفی قلابی دستگیر شد

جوانی که یك سیم سیاه رابایك قرقره به جلد دوربین عکاسی وصل‌کرده بودتاظاهری مثل بی سیم پلیس بسازد و بدین وسیله‌از رانندگان‌اخاذی کند، دستگیر شد.

دو روز قبل به ماموران‌شعبه پنج آگاهی تهران اطلاع‌رسید که جوانی در خیابان شاه تهران ،در حالی که‌یك‌دستگاه شبیه بی سیم پلیس را زیر کت مخفی کرده است بعنوان پلیس مخفی ، جلوی اتومبیل های متخلف را میگیرد و از رانندگان آنها، اخاذی میکند. ماموران جوان را که قربانعلی موسی‌زاده نام داشت ، تحت ـ نظر گرفتند و متوجه شدندکه او چند برك کاغذ در دست‌دارد و شماره اتومبیل های متخلف را یادداشت میکند.

قربانعلی بوسیله ماموران دستگیر شدو در بازرسی از جیب او یك کابل نازك‌مشکی بدست آمد که یکسرش رابه جلد دوربین عکاسی و سر دیگرش رابه یك قرقره وصل کرده بود.

«قربانعلی »از قرقره بعنوان میکروفون واز جلد دوربین به عنوان گیرنده بی‌سیم استفاده میکرده است.

او که ۱۹ ساله و شاگرد قهوه‌خانه است ، در بازجوئی گفت که اهل بابل است و از این که‌مردم بدانند بی سیم‌در اختیار دارد ، احساس لذت میکند.

قربانعلی به اتهام اخاذی از رانندگان به دادسرای تهران تحویل شد.

قربانعلی « پلیس مخفی قلابی، بابی‌سیم قلابی »

درسقوط اتومبیل بدره ۳ نفر کشته‌شدند

شاه‌آباد غرب ـ خبرنگاراطلاعات

در سقوط اتومبیل ژیان۳۲٥۲٤ تهران س به دره ، سه نفرکشته شدند .

حادثه در ٥ کیلومتری جاده شاه‌آباد غرب ـ ایلام روی داد و طی آن یدالله گلبرک راننده ـ برزی مصری همسر راننده و یک سرنشین دیگر اتومبیل بنام نعمت آرام کشته شدند.

٤ فرزند راننده که بطور معجزه آسائی از مرگ نجات یافته بودند باوجود تاریکی شب از عمق‌دره خود را به سطح جاده رساندند و با اتومبیل‌های عبوری به بیمارستان شاه‌آباد غرب انتقال یافتند و پس از پانسمان از بیمارستان مرخص شدند .

چهار فرزند راننده بنفشه ـ داریوش ـ شکوه و کورش نام دارند که حالشان خوبست .

۳۹٦۰ماهی قاچاق کشف‌شد

«سورک» مازندران ـ خبرنگار اطلاعات :

از داخل وانت شماره ۱٦۸۰ تهران م برانندگی « ابراهیم کاردگر» تعداد ۱٦۷۰ عدد ماهی سفید ـ ٥٦۰ عدد ماهی کپور ـ ٦۱۷۳۰ عدد ماهی کفال ـ ضمن بازرسی ماموران ژاندارمری‌ساری کشف شد .

راننده وانت دستگیرو زندانی‌شد.

تبریکات

جناب آقای سید جمال میررجبی

انتخاب جنابعالی را بسمت شهردار شهرستان ورامین تبریک میگوئیم .

حاج محمدباقر طاهری ـ حاج محمود طاهری

آ ـ ۲٤۲۳

جناب آقای سید جمال میررجبی

انتخاب شایسته شما را بسمت ریاست شهرداری‌ورامین تبریک میگوئیم .

غلامحسین قاسمی و بانو

آ ـ ۲٤۲۲

جناب آقای سید جمال میررجبی

انتخاب شایسته جنابعالی را به‌ریاست‌شهرداری‌شهرستان ورامین صمیمانه تبریک میگوئیم .

سید مجتبی میرحسینی‌ـ سید مرتضی میرحسینی ـسید محمد میرحسینی‌ـ سیداصغرمیرحسینی‌ـ سیداکبر میرحسینی.

آ ـ ۲٤۲۱

جناب آقای سید جمال میررجبی

انتخاب شما همشهری عزیز را بسمت شهرداری‌ورامین تبریک میگویم .

از طرف اخوان احمدی حاج سید ابوالقاسم احمدی

آ ـ ۲٤۲۰

جناب آقای سید جمال میررجبی

انتخاب شایسته جنابعالی رابه‌ریاست شهرداری‌شهرستان ورامین تبریک میگوئیم .

محمد مهمان‌نواز ـ اصغر راندی

آ ـ ۲٤۱۹

جناب آقای سید جمال میررجبی

انتخاب شایسته و بجای شما را بسمت‌شهردارشهرستان ورامین تبریک گفته موفقیت سرکار را در خدمات ملی‌ومیهنی آرزومندیم .

حاج سید حسن میرجباری ـ سیدعباس طباطبائی

آ ـ ۲٤۱۸

جناب آقای محسن دها

حسن انتخاب آن‌جناب را درمورد انتصاب آقای سید ابراهیم محور به‌سرپرستی و معاونت اداره کل ثبت احوال استان گیلان تبریک گفته موفقیت سرکار را در خدمات ملی‌و میهنی آرزومندیم .

عبدالمهدی امیرجمشیدی ـ مهدی‌کریمی خوشحال نوروزعلی معافـ رضاقلی جعفری

جناب آقای صفابخش شیرزاد
ریاست آموزش‌وپرورش منطقه ساوجبلاغ

انتصاب بجا و شایسته جنابعالی را بسمت دبیر حزب رستاخیز ساوجبلاغ تبریک گفته، توفیق آن‌جناب را در راه خدمت بهشاهنشاه آریامهر و میهن از خداوند بزرگ خواستاریم .

قم ـ محمدپورسنگی

آ ـ ۲٤۳۳

جناب آقای صفابخش شیرزاد
ریاست آموزش‌وپرورش منطقه ساوجبلاغ

انتصاب شایسته جنابعالی را بسمت دبیر حزب‌رستاخیز منطقه ساوجبلاغ صمیمانه تبریک میگویم .

سیاوش دادمند

آ ـ ۲٤۲۹

جناب آقای ظهوری ، دبیر محترم
حزب رستاخیز شهرستان کرج

حسن انتصاب آقای صفابخش شیرزاد را بسمت دبیری حزب رستاخیز منطقه ساوجبلاغ از صمیم قلب تبریک عرض نموده و توفیق آن‌جناب را از خداوند متعال خواستاریم.

مهندس سیاوش‌شیرزاد

آ ـ ۲٤۳۱

جناب‌آقای ظهوری ، دبیر محترم
حزب رستاخیز شهرستان کرج

انتصاب بجا و شایسته جناب آقای صفابخش شیرزادرا دراین عصر شکوفای رستاخیز بسمت دبیر حزب رستاخیز منطقه ساوجبلاغ به‌آن‌جناب تبریک میگوئیم .

اسالم ـ مهندس ارسلان شجاعی و هایده شجاعی

آ ـ ۲٤۳۲

جناب‌آقای ظهوری ، دبیر محترم
حزب رستاخیز شهرستان کرج

انتصاب بجا و شایسته آقای صفابخش شیرزاد رابسمت دبیری حزب رستاخیز منطقه ساوجبلاغ تبریک عرض نموده، موفقیت آن‌جناب را از خداوند متعال خواستار است.

رضا فلاحتکار

آ ـ ۲٤۳۰

جناب آقای‌عطا شمالی

انتصاب آن‌جناب را به فرمانداری فومن تبریک عرض مینماید موفقیت جنابعالی را آرزو دارم .

لاهیجان ـ ایرج آصفی

آ ـ ۲٤۲۸

جناب آقای گرجی

انتصاب جنابعالی را بسمت فرمانداری شهرستان رشت تبریک‌عرض مینماید موفقیت بیشتری را آرزو دارم .

لاهیجان ـ ایرج آصفی

مجالس ترحیم

باندوه فراوان درگذشت شادروان سید حبیب‌الله سعادت ابوی همکار ارجمندمان جناب آقای فتح‌الله سعادت را به‌اطلاع دوستان میرساند. مجلس ترحیم آن مرحوم از ساعت ۲تا۴بعداز ظهر روز سه‌شنبه ۳ر۳ر۳۶ در خانقاه صفی علیشاه برگزارمیگردد.
ایرج فریدی- علی محمد شاهبوریان- عباس سخاوت - ضیاءالدین دانشوری - عطاءالله تدین.
آ-۱۵۴۹۹

بانهایت تالم وتاثر درگذشت همسر، برادر و پدر گرامی‌و عزیزمان شادروان سید حبیب‌الله سعادت را به اطلاع خویشان بستگان و آشنایان میرساند. مجلس ترحیم مردانه و زنانه‌فقید، سعید روز سه‌شنبه ۳ خرداد ماه از ساعت ۲تا۴ بعدازظهر در خانقاه صفی علیشاه برگزار میشود.
زلیخا سعادت - حسن سعادت - نصرت‌الله سعادت- افسر سعادت (شهراد) فتح‌اله سعادت - علی سعادت- حسین سعادت- جواد سعادت- ابراهیم سعادت- ماهرخ سعادت - قمر سعادت (مشیری)- خانواده‌های سعادت-شهراد- وکیلی-مهتدی- مشیری- هاشمی‌نژاد- بهرامی- میرشکرائی- امیرقاسم خانی- همایونی - مهید- تاجی‌زاده.
آ-۱۵۴۹۸
اطلاعات - مصیبت وارده را بعموم افراد خانواده‌های عزادار بویژه بازماندگان آنمرحوم تسلیت میدهد.

خانواده‌های : بیجارچی، نخجوان، خطاطان، حلمی، امیراصلانی، حاتمی، محمودیه، طاهباز، ماهان، بهمن، پژان، آغداشلو، پورسردار، فرزامیان، جواهرچی‌زاده، اردبیلی، کوثر، هنجی، شیرزاد، ریپور، رکنی وخانواده‌های وابسته.
فوت مرحوم مغفور آقای عباس بیجارچی بزرگ خاندان بیجارچی را باطلاع دوستان وآشنایان میرساند. مجلس‌ترحیم مردانه وزنانه آن فقید سعید روزدوشنبه دوم خرداد ماه۳۶ ازساعت۲تا۴ بعدازظهر درخانقاه‌صفی‌علیشاه منعقد خواهدشد

بدینوسیله فوت برادر وعموی بزرگوارخود مرحوم عباس بیجارچی راباطلاع دوستان وآشنایان‌میرساند. مجلس ختم آنمرحوم روزدوشنبه دوم خرداد ماه ازساعت۲ تا ۴ بعد ازظهر درخانقاه صفی‌علیشاه منعقد خواهد شد.
محمود بیجارچی، منوچهر بیجارچی، ایرج بیجارچی ، مهین بیجارچی (جواهرچی زاده) .

بدینوسیله فوت مرحوم آقای عباس بیجارچی پدر مادر عزیزمان را باطلاع دوستان وآشنایان میرساند. مجلس ختم زنانه ومردانه آنمرحوم روزدوشنبه دوم خرداد ماه از ساعت ۲تا۴ بعدازظهردرخانقاه صفی‌علیشاه منعقد خواهدشد.
مهندس جواد حاتمی، مهندس احمد حاتمی، بهجت حاتمی (ریپور)، گیتی حاتمی، شهلا حاتمی (شیرزاد) .
آ-۳۲۹۳ ۱-۲

هوالباقی
باکمال تاسف درگذشت آقای حاج محمد علی آذرنیا بزرگ خاندان آذرنیا را باطلاع خویشاوندان، دوستان و آشنایان میرساند مجلس ترحیم آن شادروان از ساعت ۵تا۷ بعدازظهر روز دوشنبه دوم خرداد ماه ۲۵۳۶ در مسجد جامع بندرپهلوی برگزار می‌گردد متمنی است بانشریف فرمائی خود روح آن مرحوم را شاد و تسلی خاطر بازماندگان را فراهم فرمائید.
خانواده‌های آذرنیا- اهری- حسین‌نژاد- جباری گیلانی- سحری- گل‌تبریزی- احمدزاده- آذری- شجعان - کمال - طلیسچی- پزنده- طوفانی- نوبری- برنامقدم- فرهنگی- رزم‌آرا- بهین- پناهی- کلخورانی- دریامج- ساعی.
آ-۲۴۳۶
اطلاعات- بخانواده‌های عزادار بویژه بازماندگان آنمرحوم تسلیت میدهد.

با نهایت تاسف وتاثر درگذشت ناگهانی جوان ناکام فیروز حنیفه‌وند مقدم را به اطلاع آشنایان و دوستان می رساند مجلس ترحیم مردانه وزنانه آن مرحوم روزدوشنبه ۲ر۳ر۳۶ از ساعت ۵ الی۷ بعداز ظهر درمسجد اردبیلی‌ها واقع در گلوبندک (چاله حصار) منعقد میباشد .
خانواده‌های : سلیمانشاهی، رعناپور ، شکرالله‌زاده ، هادیان، شاهین مقدم، مرادی، حسین‌خانی، شایان، روشنی، بهرمند، جواهریان، بابائیان‌نسب،حجازی، متین‌فر،چوبچیان، عطری‌زاده، طهماسبی ، سعدالله و سیف‌الله حنیفه‌وند مقدم.
آ-۳۳۷۷
اطلاعات - مصیبت وارده را به خانواده‌های عزادار تسلیت می‌دهد .

باندوه فراوان درگذشت بانو بدرالملوک دولتشاهی (مصباح خاوری) را اعلام میدارد. بنابوصیت آن شادروان از برگزاری مجالس ترحیم خودداری و هزینه آن صرف امورخیریه خواهد شد. فقط مجلس یادبودی از ساعت ۴تا۷ بعد ازظهر روز دوشنبه دوم خرداد در منزل آن مرحومه واقع در الهیه خیابان کامران شماره ۱۶ منعقد خواهد بود.
خانواده‌های: مصباح خاوری. زجاجی. آل محمد وخانواده های وابسته.
آ- ۳۲۹۹

با نهایت تاسف وتالم درگذشت نابهنگام نوعروس ناکام فرحناز زواری مربی بهداشت آموزشگاههای ناحیه۳آموزش وپرورش همسر فریدون زمانی رابه‌اطلاع دوستان و آشنایان می‌رساند مجلس ترحیم مردانه وزنانه آن مرحومه از ساعت ۱۶ الی ۱۸ روز دوشنبه ۲ر۳ر۳۶ در خانقاه صفی علیشاه برگزار می‌گردد .
خانواده‌های‌زواری، زمانی، تجزیه‌چی، معالی، طاهری، صفدری، جهانی ادریسی، زیرجدیان، خشکباری ، اسدی اسدی‌راد، ناسوتی، حسینی، ولائی، طارمی، همراه،بارونیان، چاوشی، پایمرد، ملک محمدی، میدانی، پناهی .
آ-۱۵۳۱۲

خانواده‌های میرسعیدی فراهانی، شیخ‌الاسلامی، مشایخی، احسنی، شاعری، محبی،حقیقی،حاج‌نظری، ابراهیمی،مودبی، سمیعی، غضنفری، دبیری، عسگری فراهانی، زمانی فراهانی ، امرالهی .
بدینوسیله بانهایت تاسف وتاثر درگذشت شادروان سید شجاع میرسعیدی بزرگ خاندان میرسعیدی فراهانی پدرآقایان امیر حسین ومنوچهر و ناصر میرسعیدی را به اطلاع عموم دوستان وآشنایان می‌رساند مجلس ترحیم فقید سعید زنانه‌و مردانه روز دوشنبه دوم خرداد ساعت ۵تا۷ بعداز ظهر در مسجد الجواد برقرار است .
آ-۲۴۲۵

باکمال تاسف درگذشت شادروان حاج محمد صالح‌کندزی نطنزی پدر آقای مهندس حسن فرید صالح را باطلاع‌بستگان ودوستان می‌رساند مجلس ختم آن مرحوم روز دوشنبه ۲ر۳ر۲۵۳۶ از ساعت ۴ الی۶ بعداز ظهر در مسجد غفوری واقع درخیابان نواب چهارراه سالار منعقد میباشد .
خانواده‌های صالحی، آبازری، سرشکیان، حاجی‌محمدی، خادم‌الحسینی .
آ-۱۵۵۳۸
اطلاعات- بخانواده‌های عزادار تسلیت می‌دهد .

با کمال تاسف درگذشت آقای یوسف بیژن را باطلاع فامیل میرساند مجلس ترحیم زنانه ومردانه آن مرحوم روز دوشنبه ۲ر۳ر۳۶ از ساعت ۱۶ الی ۱۸ در مسجد بنی هاشمی خیابان گرگان ایستگاه معینیه منعقد میباشد .
خانواده‌های بیژن، جهانخانی ، ارجمندی ، صفیئی ، صفائی وسایر خانواده‌های وابسته .
آ-۳۴۲۳

انالله وانااليه راجعون
بانهایت تاسف رحلت مرحوم خلد آشیان آقای ابوالقاسم عظیمی طالقانی راکه از سلسله جلیل روحانیت و صاحب‌منصبان قدیمی وزارت آموزش و پرورش بوده‌اند باطلاع میرساند . مجلس ترحیم فقید سعید از ساعت ۳ الی۵ روز سه‌شنبه ۳ر۳ر۳۶ در مسجد الجواد منعقد میباشد.
الاحقر محمد علی عبادی طالقانی
آ-۳۳۷۱

هوالباقی
باکمال تاسف درگذشت همسر و پدر بزرگوارمان شادروان ابوالقاسم عظیمی طالقانی راباطلاع فامیل و دوستان میرساند، مجلس ترحیم زنانه ومردانه آن مرحوم از ساعت ۳ الی ۵ روز سه‌شنبه در مسجد الجواد برقرار خواهدبود.
صغری حمزه (عظیمی طالقانی). محمود عظیمی طالقانی. خجسته عظیمی‌طالقانی (باقی). سودابه عظیمی طالقانی(بهمنش). اقدس عظیمی طالقانی. اختر عظیمی طالقانی (آقا حسینی) .حمید عظیمی طالقانی.
آ-۳۳۷۱

خانواده‌های:عظیمی‌طالقانی.حمزه. حمزوی.سرهنگ‌بازنشسته‌باقی. بهمنش. آقا حسینی. مصباح. مصباح مرجانی. آقایان مرجان . احمدیان. اسدی تهرانی. ملاصالحی. عبادی. حساسیان. مصلح. حاتمی. رحیم‌خرم.واله.زنگنه. آثاری. ابتهاج. دکترشبیری.مهندس اشراقیان. یحیی زاده. مبشر. مهندس کریمی.
باندوه فراوان درگذشت مرحوم مغفور آقای ابوالقاسم عظیمی طالقانی راکه از بنیان گذاران صدیق و بازنشسته وزارت آموزش و پرورش بوده و عمری را باتقوی و امانت در خدمت بفرهنگ مملکت گذرانده باطلاع فامیل و دوستان میرساند مجلس ترحیم زنانه ومردانه آن فقید سعید ازساعت ۳الی۵ روز سه‌شنبه در مسجد الجواد برقرار خواهدبود.

بانهایت تاسف فوت نابهنگام علی رفیعی طاهر را باطلاع آشنایان ودوستان میرساند. مجلس‌ختم‌مردانه و زنانه آنمرحوم روز سه‌شنبه ۳ر۳ر۳۶ از ساعت ۶ الی ۸ بعد ازظهر درمسجد حاج حسن واقع در خیابان شاهپور- اول بوعلی برگزار میگردد.
خانواده های : علماء. مخبر شاهین. باقر زاده. تیموریان. پیمان.هجری. کریمپور.کنعانی.عدیلی.حقیقت. بقائی‌اصل. رستمی. مجتبائی. رفیعی‌طاهر.
آ-۳۳۶۷
اطلاعات - مصیبت وارده را بعموم خانواده های عزادار تسلیت میدهد.

بانهایت تاثر وتالم درگذشت ناگهانی مرحوم مغفورغلامحسین جعفری پدر آقای بهروز جعفری فرماندار شهرستان باخزر (تایباد) و بزرگ خاندان جعفری را باطلاع دوستان و همشهریان‌میرساند. مجلس ختم مردانه وزنانه روز دوشنبه دوم خرداد از ساعت۵تا۷ بعدازظهر در مسجد مجد منعقد خواهد شد.
خانواده‌های: جعفری- ترابخوانی- حیدری- تقی‌بگلو - صادقپور- مجتهدی- اقبالی - اصغرزاده- عطاری- پارسا - میانجی- اعتمادی- نوری- نادری- هاشمی - رحمتی- میرجعفری- طاهری- پورصفر- اعظمی- صدیقی- سیدی- پرتوی- مرتضوی- شاطری- سلیمانی- امامی- باباخان‌زاده- سرجمی- کارگر - موسوی- توفیقی- دلالی- بهرامی.
آ-۱۵۴۷۰
اطلاعات- مصیبت وارده را به آقای اصغرزاده و سایر بازماندگان وخانواده‌های عزادار تسلیت میدهد.

بانهایت تاسف وتالم درگذشت ناگهانی شادروان حاج جعفر مدقالچی فرزند حاج محمد صادق را باطلاع اقوام و آشنایان میرساند مجلس ترحیم مردانه آن مرحوم‌روزدوشنبه ۲ر۳ر۳۶ ازساعت ۱۰ الی ۱۲ درمسجد آذربایجانیها و ختم زنانه ومردانه روز چهارشنبه ۴ر۳ر۳۶ از ساعت ۱۷ الی۱۹ درمسجد الجواد برگزار خواهد شد .
مهندس مهدی مدقالچی، دکتر مرتضی مدقالچی،مهندس مصطفی مدقالچی، حاج میرزا علی مدقالچی ، خانواده‌های : مدقالچی، سجادچی، مختارزاده، ناهی، تیموری ، خسرو شاهی ، حریری ، خسرو شاهلو ، صرافزاده ، رضوی ، مرتضوی، اشراقی، عبداله‌زاده، فرج‌الله‌زاده، خویلو،شاهنده، عزب‌دفتری، شربت‌اوغلی، فتحی، قادری، جعفر قلی، پیروز ، دیلمقانی، دستمالچی، واعظپور، نقوی، دارآآفرین ، هاتف ، صادقی، مبین، همایون، ناجیان اصل، شکرخدارا،جعفرزاده.
آ-۳۳۸۳
اطلاعات- مصیبت وارده را بازماندگان آن مرحوم و خانواده‌های وابسته تسلیت می‌دهد .

با نهایت تاسف بدین وسیله فوت نابهنگام مرحوم رجبعلی مهرفر بزرگ خاندان دکتر مهرفر و کاویانی‌نژاد را به‌اطلاع میرسانیم مجلس‌ختم‌زنانه‌و مردانه‌آنمرحوم روزدوشنبه۲ر۳ر۳۶ ازساعت ۳تا۵ بعداز ظهر در مسجد جامع تهران پارس واقع در خیابان بهار منعقد میباشد .
خانواده‌های دکتر مهرفر، کاویانی‌نژاد، افتخاری، کاوه، ترسنگی، مددی، حسینیان ، شاد آرام ، چمنی ، شعبانی ، یاوری .
آ-۱۵۵۱۳
اطلاعات - مصیبت وارده را به خانواده‌های عزادار تسلیت می‌دهد .

باندوهی فراوان درگذشت همکار عزیزمان عبداله‌الوکی بختیاری را باطلاع همکاران عزیز میرساند مجلس ختم آن‌مرحوم روز دوشنبه ۲ر۳ر۲۵۳۶ از ساعت ۴الی۷ بعدازظهر در مسجد انبار غله منعقد خواهد بود.
اتحادیه‌بار فروشان - وشرکت تعاونی بارفروشان میادین.
حاج غلامپور- ابراهیمی‌وفا -واعظی- خلج- طالاری- کاشانی - حلاج‌پور- شفیعی- امامی- حکاکی- قاسمیه- رزازیان - کبیری- نفریه- خرم‌تاش- احمدیان- رفیق‌دوست- اقتدار.

بانهایت تاثر وتاسف درگذشت مرحوم شادروان عبداله‌الوکی بختیاری فرزند مرحوم حاج عباسعلی برادر خانم حاج حیدرعلی ابراهیمی وفا وحاج آقا رضا طریقت‌را باطلاع دوستان وآشنایان میرساند مجلس ختم آن مرحوم روز دوشنبه ۲ر۳ر۲۵۳۶ ازساعت ۴الی۷ بعدازظهر در مسجد انبار غله واقع در خیابان ری ختم زنانه فردای آن روز در همان ساعت در منزل آن مرحوم واقع در خیابان ژاله جنوب پارک خیام کاشی ۳۸۱ منعقد میباشد.
خانواده‌ها: عزیزاله‌الوکی بختیاری- خداداد - بختیاری- نوروزی- زین‌العابدینی- ابراهیمی وفا- طریقت- مولوی - زمانیفر- عباس میرزائی- کاظمی- حجار- قاسمی - طلاچیان - تاجزاد- مومنی- اخلاقی- کبریت‌چی- ابوالحسنی- ابراهیمی‌مجد- دکتر فتحی- شهاب‌پور- عقیل محتشم- جمشیدی- علاقبند - فحزومیان- سرپولکی- فاطمی- مدینه - خلیفه حسینی- کنده‌کار- نیایش.
اطلاعات- مصیبت وارده را بخانواده‌های عزادار بویژه بازماندگان آنمرحوم تسلیت میدهد.

باکمال تاسف وتاثر درگذشت مادر گرامان را به‌اطلاع میرساند مجلس ختم آن مرحومه روز سه‌شنبه ۳ر۳ر۳۶ ازساعت ۳الی۵ بعدازظهر در مسجد فخرالدوله واقع در دروازه شمیران اول خیابان فخرآباد منعقد میباشد.
خانواده‌های: اقدس‌دیوانعلی (تاجبخش)- تاجبخش فرزانه- میرزائی وخانواده‌های وابسته شجیعی- ندیری- محمد زاده و کارکنان چاپ کسرا.
اطلاعات - مصیبت وارده را بخانواده‌های عزادار تسلیت میدهد

خانواده‌های : پری‌نژاد ، لاجوردی ، دبیر رحمانی ، میری‌مقدم، وثوق‌زاده، اکبریان، بس، عشقی، فاطمی، مروی، سعیدنژاد، شمس‌آبادی، اسکویی، معینی ، دیزبند ، هومان، انتصاری .
بانهایت تاسف و تاثر درگذشت بانو مریم‌بیگم لاجوردی (پری‌نژاد) را باطلاع میرساند. مجلس ترحیم مردانه و زنانه آن‌مرحومه روز دوشنبه دوم خرداد از ساعت ۳ الی ۵ بعد ازظهر درمسجد الجواد برگزار میشود. ضمنا شب هفت آن شادروان روز سه‌شنبه ۳خرداد از ساعت ۳تا۵ بعد از ظهر در بهشت‌زهرا ساختمان شماره ۲ منعقد خواهد بود .
آ-۳۳۸۷
اطلاعات- مصیبت وارده را به خانواده‌های عزادار تسلیت می‌دهد .

یادبود

بمناسبت چهلمین روز درگذشت شادروان غلامحسین باقری اقدم، روز دوشنبه دوم خرداد ماه ، ۲۵۳۶ ، مراسم‌یادبود درشبستان شماره ۲ بهشت زهرا از ساعت ۵ الی۷ بعدازظهر برگزار خواهد شد .
خانواده باقری اقدم و خانواده‌های وابسته

دوم خرداد ۲۵۳۶ سومین سال پرپر شدن گل زندگی ما نوجوان ناکام سینا دانشور میباشد فردا در بهشت زهرا بیاد آن عزیز از دست رفته مزار پاکش را باگل و اشک می‌پوشانیم.
خانواده دانشور

روز دوشنبه ۲ خرداد مصادف با پنجمین سال روزتصادف منجر بمرگ سیمین عزیز است، بدین مناسبت مراسمی برپانمیشود و خود از ساعت ۱۶ روز دوشنبه بزیارت تربت پاکش‌میرویم.
خانواده شفیقی

در آگهی شب هفت مرحومه سکینه مرتضویان که دیروز درج شده نام خانواده‌های صدوقی وفرازنده اشتباه چاپ شده بود که بدینوسیله تصحیح میگردد.

تسلیت

همکار محترم سرکار خانم سودابه عظیمی طالقانی
همکاران و دوستان شما در دبستان عباس باقری مصیبت وارده را صمیمانه تسلیت عرض نموده بقای عمر بازماندگان را مسئلت دارند.
آ-۱۵۴۶۵

سرکار خانم گودرزی مدیر محترم
همکارانتان مصیبت وارده را تسلیت گفته و خود را در غمتان شریک میدانند.
کارکنان دبستان سیروس
آ-۳۳۹۵

جنابان آقایان دکتر ثقفی و مهندس خدائی‌فر
بانهایت تاثر، همکاران و دوستان شما در گروه ماشین‌های کشاورزی دانشگاه تهران، مصیبت وارده را تسلیت عرض‌مینمایند
دکتر احسانی- دکتر باغستانی- دکتر برقعی- دکتر نابش - دکتر بهروزی لار- دکتر رهبر - زاهدی‌فرد- دکتر فاتحی - مهندس طاهر خرم‌آبادی.
آ-۲۴۳۸

جناب آقای حاج سید عزیزاله‌پری‌نژاد
درگذشت همسر گرامیتان را تسلیت گفته مراهم در غمتان شریک بدانید.
شمس‌الدین شمس‌آبادی
آ-۳۳۹۳

خانواده‌های محترم مصباح خاوری-زجاجی - آل‌محمد
باندوه فراوان درگذشت بانوی نیکوکار و پرهیزکاری چون مادرگرام شما و همسرانتان را بشما تسلیت گفته و عمیقاخودمان را در غم شما شریک دانسته و بقای عمر بازماندگان را ازخداوند متعال خواستاریم.
شرکت ناوا
آ-۱۵۵۰۰

آقای همایون بهزادی
درگذشت پدر گرامیتان را صمیمانه تسلیت میگویم، امیدوارم مراهم در غم خود شریک بدانید.
بهروز سرشار
آ-۱۵۴۷۹

جناب صدرالدین الهی
مصیبت وارده را تسلیت گفته و آرزوی بقای عمر برای سرکار وخانواده محترم داریم.
فدراسیون جودو ایران
آ-۱۵۴۷۸

آقای محمود عدل
مصیبت وارده را تسلیت گفته آرزوی صبر برای جنابعالی از خداوند دارم .
بهروز سرشار
آ-۱۵۴۸۰

آقای همایون بهزادی
باتاسف فراوان درگذشت پدر ارجمندتان را تسلیت گفته، آرزوی صبر وتحمل برای سرکار داریم.
فدراسیون والیبال ایران
آ-۱۵۴۷۷

آقای محمود عدل
مصیبت وارده را صمیمانه تسلیت گفته و بقای عمر سرکار وخانواده محترم را از خداوند مسئلت داریم.
فدراسیون والیبال ایران
آ-۱۵۴۷۶

دوست گرامی آقای دکتر منوچهر کیمرام
باتاثر وتاسف مصیبت وارده را تسلیت میگویم.
مهندس میثاقیه
آ-۱۵۰۵۹

خانواده‌های محترم مهرابیان
بدینوسیله مصیبت وارده را به‌آن خاندان ارجمند تسلیت عرض نموده دوام و بقاء عمر برای سایر بازماندگان از خداوند آرزو مینمائیم .
احمد انصاری - خسرو برومند - اصغر خجسته‌پور - کاظم جهانشاهی - بهرام انارکی - حسین گلستانه - تیمور گرامیان- پرویز نوروزخانی - رضا مامرو

آقای اکبر حسن‌شاهی
درگذشت نابهنگام برادر گرامیتان ما را بسیار متاثر ومتالم نمود امید است تسلیت ما را پذیرفته و مارا در غم خود شریک و سهیم بدانید .
مهرداد قادری - رضا معینی - منوچهر نوریان - حسین وکیلی‌زاده - خسرو زیان‌پور - عباس وکیلی - تیمور مشایخی- رضا بهرامیان - اصغر باقری .

تسلیت

دوست عزیز وگرامی جناب آقای حسین دانشور
باتاسف وتاثر بسیار ضایعه درگذشت مادر گرامیتان را که‌از بانوان پرهیزکار وخیراندیش ونوعدوست بودند از صمیم قلب تسلیت عرض میکنم وبرای جنابعالی صبر و شکیبائی و سلامت‌و بقای عمر مسئلت دارم.
نورالدین - نوری
آ-۱۵۴۹۵

آقایان محمود وحمید عظیمی وخانواد های وابسته
مصیبت وارده را تسلیت عرض نموده دوام وبقاء عمر بازماندگان محترم‌را ازخدای بزرگ خواهانیم .
خانواده‌های : واله، عبائیان، پورفلاح، پوراسد، پیرو .
آ-۳۴۱۷

سرکار خانم سعادت
با نهایت تاسف فوت عموی گرامیتان را تسلیت میگویم.
محمود یزدانی
آ-۱۵۵۰۳

جناب آقای حسین دانشور
اعضاء انجمن تهیه کنندگان فیلم ایران مصیبت وارده را تسلیت میگویند .
هیئت مدیره انجمن تهیه‌کنندگان فیلم ایران
آ-۱۵۵۱۰

بدینوسیله مرگ ناگهانی مادر دوست گرام وارجمندم جناب آقای حسین دانشور را بایشان وخانواده محترمشان تسلیت می‌گوئیم و با تمام وجود شریک غم واندوه بی‌پایان ایشان هستیم
حسین فلاحی - علی اکبر فلاحی
آ-۱۵۵۱۹

دوست محترم جناب دانشور
فقدان اسفانگیز مادر عزیز نهایت موجب تاثر گردید ضمن عرض تسلیت سلامتی وبقای عمر آنجناب و خاندان محترم را از خداوند بزرگ خواستارم .
مهندس گرامی‌نژاد
آ-۳۴۰۳

دوست بزرگوار آقای حسین دانشور
باندوه فراوان درگذشت مادر گرامیتانرا تسلیت گفته خودرا در غم شما شریک میدانم .
مهدی میثاقیه
آ-۲۵۵۱۲

جناب آقای دکتر منوچهر کیمرام
اعضاء انجمن تهیه کنندگان فیلم ایران درگذشت مادر گرامیتان را تسلیت می‌گویند .
هیئت مدیره انجمن تهیه‌کنندگان فیلم ایران

جناب آقای مهندس مصباح خاوری
مدیران و کارکنان شرکت کوشک ایران مصیبت وارده به آنجناب را صمیمانه تسلیت عرض مینمایند .
آ-۱۵۵۰۱

همایون عزیز
مصیبت وارده را صمیمانه بشما و خانواده گرامیتان تسلیت میگویم مرا هم در غم خود شریک بدان .
اسماعیل حاج رحیمی‌پور
آ-۳۴۰۵

دوست عزیز آقای فریدون قدیری
باکمال تاسف مصیبت وارده را به شما و خانواده‌محترم تسلیت عرض نموده بقای عمر و سلامتی بازماندگان را آرزو می نمائیم .
از طرف کارکنان شرکت - کی - بی - سی
دکتر موحدی‌زاده
آ-۱۵۵۳۴

جناب آقای دکتر صدرالدین الهی
بدینوسیله مصیبت وارده را از صمیم قلب بجنابعالی تسلیت عرض نموده دوام و بقاء عمر برای‌سایر فامیل محترمتان ازخداوند بزرگ آرزو داریم .
اسد عباسی - محمدعلی غنی‌زاده - حسین منوچهری - عبدالرحیم خانزادیان - هدایت نوروزیان - عبدالرضا محمدیان - حسین خلیلی - مصطفی نعمت‌الهی

آقای نبی‌اله ساوه‌ای
درگذشت نابهنگام مادر گرامیتان را صمیمانه تسلیت عرض نموده امید است ما را در غم خود شریک و سهیم بدانید.
محمدعلی احمدی - یحیی نعمت‌زاده - محمدرضا حسن‌پور- حسینعلی محمدیان - احمد ناصری - علی محمدی‌پور - جعفر عباسیان- نوراله جلالی‌فر - علی‌اکبر عبدالهی

خانواده محترم گودرزی
بدینوسیله مصیبت وارده را صمیمانه به آن خاندان‌ارجمند تسلیت گفته و از خداوند بزرگ برای یکایک فامیل محترم صبر و بردباری آرزومندیم .
عبداله عباسی - اسماعیل علی‌خانی - عبدالمجید نادری - حمیدرضا حمیدی - حسین محسن‌زاده - محمود امیریان - نقی وحیدزاده - سیدمحمد احمدی - علیرضا جلال‌زاده

آقای حاج حسین لاری‌زاده
باکمال تاسف و قلبی مملواز اندوه مصیبت‌وارده را بجنابعالی تسلیت عرض نموده واز ایزد توانا برای یکایک بازماندگان صبر جمیل آرزو مینمائیم .
مهدی هاشمی - حمیدرضا مدیری - حجت‌الاسلامی - ناصر خوشنویسان - اسداله عسگری - ناصر بهزادی - رضا متولیان - رضا تهرانی - رمضان فخرائی

آقای پرویز اخوت
مصیبت وارده را از صمیم قلب بشما و سایر بازماندگان تسلیت عرض نموده واز خداوند متعال برای کلیه بازماندگان‌صبر و شکیبائی آرزومندیم .
اصغر رواق‌زاده - کاظم شکوهی - پرویز بلاغت - کاظم موحدی- اسداله‌احمدآبادی- کریم‌سهیلی‌پور - اصغربنی‌هاشمی- ناصر خرازیان - بهمن طبیب‌زاده .

آقای مصطفی یوسفی
باکمال تاسف و تالم مصیبت وارده را تسلیت عرض نموده دوام و بقای عمر برای سایروابستگان ازخداوند آرزو مینمائیم.
محمدتقی میلانی - اسماعیل غلامرضائی - محمد مجیدی - علی نبی‌زاده - عباس نادمی - محمود بنی‌اسدی - منصور هدایتی بهرام باصری - مهررضا باقری

جناب آقای حسین دانشور
بانهایت تاسف وتاثر درگذشت مادر گرامیتان را بحضور جنابعالی وخانواده محترم تسلیت میگویم و خود رادرغم شما شریک میدانم.
حسن ایزدی
آ-۱۵۴۹۷

آقای حسین رحیمی
باندوه و تاسف بسیار مصیبت وارده را صمیمانه‌تسلیت‌عرض نموده واز ایزد توانا صبر و شکیبائی برای یکایک بازماندگان‌آرزو می‌نمائیم .
رجب جهانگیری- حسین آرامشی- قدرت حمزلو- محمد حسین‌آبادی - محمد رشتی‌زاده - کریم رحمتی - علی‌رحمان‌زاده- فرامرز لهراسبی - غلامرضا سلحشور

آقای حاج صفرعلی شمشکی
با اندوه وتاسف بسیار مصیبت وارده را صمیمانه تسلیت عرض نموده و از ایزد متعال دوام و بقاء عمر برای سایر فامیل آرزو مینمائیم .
علی‌شامدوستی - محمدباقر صادقی - سیدرضا خمارلو - سیدرضا اسکوئی- احمد ظریفی - خسرومحمدیان - رحیم‌فکوری- عباس مجیدخانی - کریم قادریان

آقای سیروس زارع
باکمال تاسف وقلبی اندوهناک مصیبت وارده را از صمیم‌قلب تسلیت عرض‌نموده واز خدای بزرگ صبروشکیبائی آرزومندیم .
اصغر خرم‌آبادی - محمود کتابچی - عباس خسروانی - سیف‌اله کریمی - رضاسهرابی- احمدوهابی - نصراله‌کاشانی‌پور- رضا عرب‌زاده - حسین صادق‌لو

آقای عبداله مدرسی
باکمال تاسف و تاثر مصیبت وارده را صمیمانه بشما تسلیت عرض نموده دوام و بقاء عمر برای سایر بازماندگان آرزو مینمائیم.
محمدرضا جوادی - عبدالعزیز جام‌خانی- علی‌اصغر حاتمی- غلامرضا جلالی - غلامرضا امین‌زاده - کریم درخشان - علی رستم‌آبادی - عزت‌اله رحیمی - محمود رضائی

جناب آقای مهندس منصورمهرانور
درگذشت نابهنگام ابوی گرامیتان‌را صمیمانه بجنابعالی‌تسلیت عرض‌نموده وازایزدتوانا برای‌یکایک فامیل‌صبر وشکیبائی‌آرزومندیم.
مهدی رشیدی‌فر- کیومرث صاحب- علی زرین‌پور - علی شهیدی‌نژاد - قاسم احمدبیگی - علیرضامحمدی- ابراهیم‌شاه‌ولی- علی زعفرانی بهرام محمدیان .

خانواده‌های محترم امیرکیا
بدینوسیله مصیبت وارده را به آن خاندان گرامی صمیمانه تسلیت عرض‌نموده دوام وبقاء عمر برای سایربازماندگان ازخداوند بزرگ آرزو داریم .
علی‌اکبر شیرزادی - اکبرشاهپوری - باقر همدانی - هادی ابریشمی - کیانوش صدیقی - اسماعیل مداری - یوسف یزدانی- عزیزاله طهماسبی - باقر نادریان .

آقای محمدحسین شایگان
بدینوسیله مصیبت واردرا ازصمیم قلب‌شما وسایربازماندگان تسلیت عرض نموده و از خدای بزرگ دوام و بقاء برای سایر وابستگان آرزو داریم .
نادر علی‌زاده - داود رضائی - حسین محتشمی - عباس کردوانی - حسن کیوانی - علی کاکائی - احمد گل‌محمدی - کریم کاشانی - سیروس وحیدی

مجالس وعظ وسوگواری

فاطمة بضعة منی
مجلس توسل فاطمیه دعاگو حسب‌المعمول‌از روزدوشنبه دوم خرداد مطابق چهارم جمادی‌الثانی الی روزجمعه هشتم از ساعت ۹صبح الی ظهر در منزل مرحوم آیت‌اله‌العظمی‌آقای بهبهانی قدس‌سره منعقد است از دوستان وعلاقمندان خاصه حضرات آیات عظام وعلماء اعلام و حجج اسلام و مبلغین و گویندگان والامقام تقاضای شرکت دارم. امید است بالطف‌عمیم خود خادم خودراقرین مباهات خواهید فرمود .
الحاج سید ابراهیم ابطحی‌نژاد
۲-۲

سپاسگزاری

سپاسگزاری
از دوستان همکاران آشنایان دانشجویان و سروران عظام که در مراسم تشییع وتدفین، مجالس ترحیم و شب هفت عزیز از دست رفته‌مان دوشیزه طاهره وحید رودسری دانشجوی سال اول دانشگاه مشهد شرکت فرموده یا بوسیله تلگراف تلفن یادرج آگهی در جراید ابراز همدردی فرموده‌اند مراتب سپاس‌و تشکرات صمیمانه خود را تقدیم داشته چنانچه بعلت تالمات روحی قصوری در عرض تشکر حضوری رخ دهد پوزش می‌طلبیم.
خانواده وحید رودسری
آ-۲۴۳۹

تشکر
بدینوسیله از کلیه سروران و دوستان که با تشریف‌فرمائی خود در مراسم تشییع جنازه ومجالس ترحیم وختم شادروان پرویز بهرمند شرکت نموده یا بوسیله تلگراف و تلفن‌و آگهی ابراز همدردی نموده‌اند تشکر نموده وچنانچه بعلت تالمات روحی قصوری دربازدید و پاسخ ایجاد شده است پوزش می طلبیم .
خانواده‌های: بهرمند، شوهد، باباف، اخوت، رامین‌فر .
آ-۱۵۴۶۷

بدینوسیله از کلیه دوستان وبستگان ارجمندکه‌بمناسبت درگذشت شادروان ابراهیم عسگری فراهانی باکمال محبت در مراسم تشییع- تدفین- ترحیم و شب هفت آن مرحوم شرکت و یا بوسیله تلفن- تلگراف- نامه ودرج در روزنامه ابراز همدردی فرموده‌و موجبات تسلی خاطر ما را فراهم نموده‌اند صمیمانه سپاسگزاریم وسلامت، سعادت و موفقیت همگان را از خداوند متعال خواهانیم .
خانواده عسکری فراهانی و وابسته
آ-۳۴۱۳

بقیه آگهی‌های تسلیت‌درصفحه۳۳

هویدا: کمیسیون شاهنشاهی بصورت نیرومندترین بازوی دستگاههای اجرائی در آمده است

دومین جلسه‌عمومی کمیسیون شاهنشاهی بعد ازظهر دیروز با حضور آقای امیر عباس هویدا نخست وزیر چندتن از وزیران دبیر کل حزب رستاخیز ملت‌ایران واعضای کمیسیون شاهنشاهی با سخنان آقای نصرت‌الله معینیان رئیس دفتر مخصوص شاهنشاهی در کاخ سعدآباد کار خود را آغاز کرد.

در آغاز جلسه رئیس دفتر مخصوص شاهنشاهی فرمان تاریخی شانزده آبان ماه ۲۵۳۵ مربوط به تشکیل کمیسیون شاهنشاهی را مطرح کرد و به تشریح‌وظایف‌کمیسیون‌شاهنشاهی پرداخت . (متن سخنان آقای معینیان جداگانه چاپ شده‌است).

پس از سخنان رئیس دفتر مخصوص شاهنشاهی گزارش کمیته‌های کمیسیون شاهنشاهی‌در باره طرحها و پروژه‌های زمان بندی شده وزارتخانه‌ها ودستگاه های اجرائی در شش ماه گذشته قرائت شد و سپس آقای‌موسوی نسل دبیر کمیسیون شاهنشاهی توضیحاتی را در باره سیستم پی‌گیری وبازرسی طرحها مطرح کرد که در صفحه ۲۰ امروزچاپ شده است. در این هنگام گزارش بازرسیهای انجام شده طی دوماه اخیر طرحهای زمان بندی شده توسط کارشناسان مسئول‌کمیته ها مطرح شد. و وزیران و نمایندگان‌وزارتخانه‌ها توضیحاتی دادند.

سپس آقای هویدا نخست‌وزیر در زمینه برنامه‌ها واقداماتی که در چهار چوب برنامه‌های زمان ـ بندی شده کمیسیون شاهنشاهی میبایستی صورت گیرد سخنانی بیان داشت.

سخنان هویدا

بفرمان همایونی برای رسیدگی به نتایج بازرسیهای کمیسیون شاهنشاهی و رفع نواقص و تاخیرهائی که در هر بازرسی در اجرای طرحهای زمان‌بندی شده مشاهده میشود کمیته‌ای بریاست وزیر مشاور و رئیس سازمان برنامه وبودجه در ان سازمان باشرکت نمایندگان وزارتخانه‌ها ودستگاههای اجرائی که طرح آنها در کمیسیون شاهنشاهی مطرح است تشکیل میگردد.نتیجه بازرسی‌ها پس‌ازاینکه‌به شرفعرض پیشگاه مبارک ملوکانه رسید و به دولت ابلاغ شد در هیات وزیران مطرح خواهد شد و سپس به‌این کمیته ارجاع‌میشود. چون بازرسی‌ها هر شش ماهیک بار انجام میشود این کمیته‌موظف است در فاصله بین‌اولین بازرسی وبازرسی دوم درباره هر طرح اقدام به هماهنگی لازم بادستگاه های اجرائی بعمل آورد تا نقایص واحتمالا تاخیرهائی که دربعضی طرحها وجود دارد بر طرفشود بطوریکه در بازرسی‌های دوم رفع تمام نقایص و تاخیرها شده باشد. در مورد طرحهائی کهبرای بار دوم مورد بازرسی قرارمیگیرد هرگاه رفع نقایص نشده باشد و باز تاخیرهای غیر معقول وجود داشته باشد نتیجه بازرسی‌ها به یک کمیته عالی که اعضای آن‌به فرمان همایونی تعیین میگردند ارجاع میشود. آقای اصفیاوزیر مشاور این کمیته را اداره‌خواهد کرد وظیفه این کمیته تعیین و معرفی مسئولان امر و میزان قصور مجریان برنامه‌ها است و برای آنان پیشنهاد تنبیه خواهد کرد. وظیفه دیگر این کمیته استدعای تشویق برای مجریان طرحهائی است که وظایف خود را دراجرای برنامه‌های زمان‌بندی شده بنحو مطلوب انجام‌داده‌اند.

انتقاد

نخست وزیر در آغاز بیانات خود اظهار داشت که نگاهی بتاریخ جهان چه در گذشته‌دور یانزدیک وچه در حال حاضر نشان میدهد که در تمام کشورها انتقاد از کارها بدست گروههائی انجام میگیرد که با رژیم یا حکومت‌آن کشورها مخالفت میکنند.

منظور این انتقادکنندگان فقط بدست گرفتن حکومت است ولی هنگامی هبکه حکومت را بدست گرفتند درست دست بهمان کار هائی میزنند که قبلا انجام میگرفت ولی در ایران این فرماندهی‌است که نه تنها خطوط پیشرفت‌کشور را تعیین میفرماید بلکه خود به آگاهترین انتقادها از کارهائی‌که در کشور انجام میشود دست میزند و کمبودها و اشکالات را روشن میسازد واین یکی از مزیت‌های رژیم شاهنشاهی ایران است.

آقای نخست وزیر اضافه‌کرد که شاهنشاه هدفهای پیشرفت کشور را تعیین میفرمایند وبرای رسیدن به‌این هدفها برنامه ریزی میشود وبراساس آن طرحها به موقع اجرا درمیاید مسلم است که اگر در اجرای این طرحها تاخیری رخ دهد و عذر موجهی برای این تاخیر وجود نداشته باشد خود دستگاه شاهنشاهی است که انتقاد میکند . معایبرا روشن میسازد و قصورمجریان را تعیین میکند و طرح تنبیه‌آنان را پیشنهاد میکند واگر هم کارها بادلسوزی وفداکاری انجام‌بگیرد بدیهی است که پیشنهاد تشویق برای مسئولین میشود.

آقای نخست وزیر اضافه کرد که کمیسیون شاهنشاهی که‌بفرمان همایونی تشکیل شده وظیفه‌مهمی را از لحاظ ارزیابی نحوه‌اجرای طرحها بعهده گرفته و در مدت کوتاهی بکار عظیمی دست زده وهزاران طرح عمرانی را دقیقا مورد رسیدگی قرار داده و از این طریق بصورت نیرومندترین بازوی دستگاه‌های اجرائی‌مملکت درآمده است و به عبارت دیگر باگزارشهائی که از نحوه‌اجرای طرحها تهیه میکند امکان میدهد که دستگاههای اجرائی با سرعت بیشتری به پیاده کردن طرحهای عمرانی بپردازند.

پانزدهمین کشور

آقای نخست وزیر گفت این درست است که کمیسیون شاهنشاهی در گزارش های خود انگشت روی نارسائی ها و معایب می گذارد ولی این بمعنای نادید ه‌گرفتن و فراموش کردن کارهای عظیمی که دراین مملکت بفرمان شاهنشاه و به دست همین مجریان‌و مردم‌انجام گرفته است نیست .

آقای نخست وزیر با اشاره به کارها و پیشرفتهای سالهای اخیر گفتند طبق آمار سازمان ملل‌متحد پانزده سال پیش‌ایران از لحاظ درآمد ناخالص ملی پانزدهمین کشوری بود که در فهرست اعضای سازمان ملل در ردیف آخر قرار گرفته بودند ولی امروز طبق آخرین آماری که منتشر شده ایران‌پانزدهمین کشوریست که درصدر فهرست اعضای این سازمان قرار گرفته است . این آمار بخوبی نمایانگر کارها و پیشرفت‌هائی است که بفرماندهی شاهنشاه و با کار و کوشش مردم این سرزمین صورت گرفته است .

آقای نخست وزیر اظهار اطمینان کرد که ایران باکار و کوشش بیشتر مردم خود به تمام خواستها و آرزو های خویش دست خواهد یافت و هر تنگنائی را که در جریان پیشرفت بوجود آید از میان خواهد برد .

آقای هویدا در این مورد به یک کار انقلابی که در بنادر جنوبی کشورانجام‌گرفته اشاره کردند و گفتند زمانی بود که کشتیها برای تخلیه کالا های خود حتی تا ۱۲۰ روزدربنادر ما معطل می ماندند ولی امروز هیچ کشتی بازرگانی راکه در بنادرایران معطل شده‌باشد نمی توان یافت و این نتیجه فقط در سایه کار و کوشش انقلابی کسانی که در این برنامه مهم مشارکت‌دارند بدست‌آمده‌است.

آقای نخست وزیر تنگنا ها را زائیده پیشرفت‌مملکت خواند و اظهار داشت که از تنگنا نباید هراسی داشت وگرنه پیشرفتی حاصل نخواهد شد **و هشدار داد که بهتر است آنهائی که در بخش عمومی‌و خصوصی از تنگناها میترسند از کشتی پیشرفت پیاده شوندو جای خود را به کسانی بدهند که بدون هراس از تنگنا ها فقط به‌پیشرفت‌مملکت‌میاندیشند.**

آقای هویدا ضمن بیانات خود در کمیسیون شاهنشاهی به نتایج سفر اخیر خود به‌استان سیستان وبلوچستان‌نیز اشاره کرد واظهار داشت که با بازرسی هائی که در این سفر انجام گرفت و باتعیین اولویت‌ها و اختصاص اعتبار های لازم پاره‌ای از طرح‌های عمرانی‌این استان که متوقف شده بود مجددا به‌حرکت درآمد .

آقای نخست‌وزیر گفت مهم بیدار کردن روحیه انقلابی در مردم و انجام کار انقلابی‌است و اضافه کرد که با طرحی را به مرحله اجراء نگذاریم و یا اگر میگذاریم باید در مدت‌تعیین شده به‌پایان برسانیم .

آقای هویدا گفت کوشش‌دولت براین است که وسایل مورد لزوم را به طریقی صحیح بتمام نقاط کشور برساند و ضمن اشاره به اینکه آینده این‌مملکت در گرو کار و کوشش بیشتر مردم این سرزمین است **اظهار داشت که از دست‌دادن هر روز هر ساعت و هردقیقه‌ای ازوقت مملکت بدون اینکه‌نفعی عاید کشور گردد خیانتی است به ایران .**

اوامر شهبانو برای معالجه بیماران سوانح وسوختگی

درپیشگاه علیاحضرت‌شهبانوی ایران جلسه شورای عالی جمعیت حمایت آسیب‌دیدگان از سوختگی درکاخ نیاوران تشکیل شد در این جلسه سرکار علیه بانو فریده‌دیبا ـ دکتر منوچهر اقبال رئیس نظام پزشکی ـ وزیر مشاور ونایب نخست‌وزیر ووزیران بهداری و بهزیستی علوم و آموزش عالی ـ کار وامور اجتماعی ـ قائم‌مقام ریاست دانشگاه تهران وسایر اعضای شورا و نیز رئیس دفتر مخصوص علیاحضرت شهبانو افتخار حضور داشتند. در آغاز جلسه مدیرعامل جمعیت گزارشی از فعالیت های سالیانه جمعیت و نیز مشکلات و مسائل موجود وراه حلهای آنهارابه‌عرض‌رسانید.

علیاحضرت مقرر فرمودند در بیمارستانهای موجود وزارت بهداری و بهزیستی وشیرخورشید سرخ ودانشگاهها وهرجاکه‌مقدور باشد چند تختخواب به بیماران سوانح و سوختگی اختصاص‌یابد، و جمعیت برای این کار کمک های لازم را انجام دهد .

شهبانو فرمودندجمعیت‌فعالیت های آموزش و باز آموزی خودرا توسعه دهد و برنامه هائی برای آشنا سازی دانشجویان پزشکی ودانشجویان رشته های تخصصی پزشکی وهمه پزشکان با سوانح ناشی از سوختگی ترتیب دهد. علیاحضرت فرمودند باید آمار دقیقی از سوانح ناشی‌ازسوختگی و علل پیدایش آنها تهیه شود تا بتوان براساس آن برنامه‌ریزی دقیق وزمانی بعمل آورد شهبانو براین نکته تاکید فرمودند که ضرورت‌داردبوسیله وسائل ارتباط جمعی اصولا سطح آموزش و آگاهی عمومی در زمینه جلوگیری از بروز این‌گونه سوانح‌وچگونگی مقابله باآن توسعه داده شود . شهبانو تاکید فرمودند که نقش آموزشی جمعیت از نظر معظمها واجد اهمیت والویت کامل است ودراین‌کار باید حتما مشارکت‌همه مردم جلب شود.

تودیع باوزیر دربار شاهنشاهی

عصر دیروز آقای «رنالدول‌دولاوالت» سفیر هلند در دربار شاهنشاهی که مدت‌ماموریتش در ایران بپایان رسیده است با آقای امیراسداله علم وزیر دربار شاهنشاهی ملاقات وخداحافظی کرد .

دراین ملاقات وزیر دربار شاهنشاهی یک قطعه نشان درجه یک همایون مرحمتی شاهنشاه آریامهر را به‌پاس‌مساعی سفیر هلند در بسط و توسعه روابط دوستانه موجود میان‌دو کشور به ایشان اعطا کرد .

بموجب لایحه تشکیلات جدید

وزارت کشاورزی وعمران روستائی تأسیس میشود

لایحه قانون تجدید سازمان کشاورزی کشور و تاسیس وزارت کشاورزی و عمران روستائی به تصویب کمیسیونها ششگانه‌مجلس شورایملی رسید و گزارش نهائی آن امروز تقدیم مجلس شد.

بموجب این لایحه‌که قبلا به تصویب مجلس سنا رسیده است، وزارتخانه‌های کشاورزی ومنابع طبیعی و تعاون و اموروستاها دریکدیگر ادغام می شوند ووزارت کشاورزی‌وعمران روستائی‌تاسیس میگردد . پس از تصویب نهائی این لایحه مسئولیتهای خرید محصولات کشاورزی‌داخلی‌وتبدیل آنها ، برآورد نیازمندیهای کشور وخرید های خارجی وهمچنین خرید فرآورده های اساسی‌داخلی دروزارت کشاورزی و عمران روستائی ، و ذخیره‌سازی وتوزیع کالاها در وزارت بازرگانی یا سازمانهای وابسته به آن متمرکز میشود. وزرای‌کشاورزی‌وبازرگانی ترتیب نقل و انتقال این وظایفرا باتصویب هیات دولت‌ازیک‌سازمان بسازمان دیگر انجام خواهند داد.

کلیه سازمانها وادارات و وزارتخانه کنونی در وزارت کشاورزی و عمران روستائی ، متمرکز میشود ، بجز شرکت دخانیات و سازمان تعاونی‌مصرف شهر وروستا که اولی به وزارت صنایع ومعادن و دومی به‌وزارت بازرگانی می پیوندند. امورتعاونی های غیر روستائی و سایرتعاونیها که قبلا در اختیار وزارت تعاون و امور روستاها بود ، نیز به‌وزارت بازرگانی محول خواهد شد .

واحد های ستادی

درتشکیلات جدید ، وزارت کشاورزی و عمران‌روستائی‌دارای واحد های ستادی خواهد بود ، این واحدها عهده‌دار اداره امور مربوط به تعیین سیاستهاوبرنامه‌ریزی کشاورزی ـ عمران‌روستائی درقالب برنامه های عمرانی کشور و تهیه روشها و ضوابط لازم و ایجاد هماهنگی ونظارت‌وارزشیابی سازمانهای مرکزی واستانی و واحدهای وابسته و فعالیت های اجرائی خواهند بود.

سازمان گسترش

علاوه براین بموجب لایحه جدید،درهریک از استانها اقدام به تشکیل سازمانی بنام «سازمان گسترش کشاورزی و عمران روستائی» خواهد شد . این سازمان دارای شخصیت حقوقی است وزیر نظر وزارت کشاورزی وعمران روستائی اداره میشود اجرای مقررات و قوانین مربوط به حاکمیت و تصدی آب‌کشاورزی وحاکمیت و تصدی خاک‌ـ اراضی زراعی ـ اراضی جنگلی،مستحدثه ساحلی و جنگلها ومراتع و بیشه های طبیعی و حفظ و گسترش فضای سبز و جلوگیری از قطع بی‌رویه درخت دراستان ـ وایجاد و توسعه راههای فرعی از مراکز دهستان وراههای روستائی نیز بعهده سازمان گسترش کشاورزی در هراستان خواهدبود.این‌سازمان ایجادوتوسعه ونگهداری ومدیریت شبکه برق روستائی را نیز بعهده خواهد گرفت .

ترتیب نقل وانتقال کارمندان مشمول قانون استخدام کشوری‌که در سازمان گسترش کشاورزی و عمران روستائی استانها خدمت خواهند کرد، طبق آئین‌نامه‌ای خواهد بود که به پیشنهادمشترک وزارت کشاورزی وعمران‌روستائی وسازمان امور اداری واستخدامی کشور به تصویب هیات وزیران خواهد رسید.

۱۴۰هزارایرانی به لندن سفر کردند

طبق آخرین‌اطلاعیه سازمان جهانگردی بریتانیا ، درمیان جهانگردانی که در سال ۱۹۷۶ از کشور های خاورمیانه ازانگلستان‌دیدار کرده‌اند ، ایران با تعداد ۱۴۰٫۰۰۰ بیشترین تعدادرا به این کشور گسیل داشته است. عربستان سعودی‌با ۶۵۰۰۰ (شصت‌و پنج هزار نفر) در مرتبه دوم قرار گرفته است و سازمان جهانگردی بریتانیا درآمد سرانه این کشور را از جهانگردان وارده از خاورمیانه ۱۲۶۲ (یکهزارو دویست و شصت‌و دولیره) تخمین زده است.

طبق همین اطلاعیه سه چهارم ایرانیان وارده در مهمانخانه های لندن اقامت داشته‌اند.

۲هزار کلاس و۳۰۰ تخت بیمارستانی به‌سیستان وبلوچستان داده‌شد

دیروز در پایان سفر آقای هویدا نخست وزیر به سیستان و بلوچستان جلسه‌ای با حضوروی ووزرا و معاونان وزارتخانه ها و آقای‌منیعی استاندار‌بلوچستان و سیستان درمحل استانداری‌تشکیل شد .دراین جلسه ضمن بررسی نتایج این سفر ، تصمیماتی‌اتخاذ شدکه آقای ابوالقاسم معینی وزیر کشور آنها را بشرح زیر اعلام کرد.

برای تکمیل کادر آموزش و پرورش استان هزار کلاس طی سال جاری در روستاها و درسال آتی نیز یك‌هزار کلاس دیگر تاسیس خواهد شدوظرفیت‌پذیرش دانشجووکارآموز در دانشسراهای تربیت معلم این استان هم به‌دو برابر افزایش می‌یابد .

دانشگاه بلوچستان ، باتوجه به سیاست عدم تمرکز ، باید دانشکده های خودرا در شهرهای مختلف استان تاسیس کندوبرای تربیت معلم نیز اولویت خصی قائل شود . بموجب همین نظریه دانشکده پزشکی در ایرانشهر و دانشکده کشاورزی در زابل و دانشکده دریانوردی در چابهار تاسیس خواهدشد.

۳۰۰ تخت بیمارستانی

در زمینه بهداشت و درمان مقرر گشت که سیصد تخت به ظرفیت پذیرش بیمارستان های استان افزوده شودو کادرپزشکی موردنیاز تکمیل گردد و نیز شبکه درمان روستائی در مناطق مختلف استان تکمیل و توسعه یابد.

در خصوص گسترش ونگهداری راه های اصلی تصمیم گرفته‌شد راه زابل به زاهدان تا دو راهی بیرجند اسفالت‌شود. وبراه‌اسفالته سراسری منطقه متصل گردد و همچنین مطالعات لازم در باره اسفالت جاده‌ایرانشهر به‌سراوان انجام پذیرد و اعتبار اجرای آن در برنامه ششم منظور گردد و بهمین ترتیب مطالعات لازم در باره اسفالت راه ایرانشهر به چاه‌بهار از طریق نیکشهر انجام و اعتبار آن در برنامه عمرانی ششم پادارگردد . نسبت به‌توسعه ونگهداری راه های روستائی نیز که نقش مهمی در اقتصاد منطقه دارد تصمیم گرفته شد بارعایت اولویت لازم و با استفاده از نیروی خودیاری مردم با همکاری استانداری اقدام شود.

کشاورزی

در زمینه توسعه کشورزی بالاخص در قطب های مستعدمنطقه و در خصوص اسکان دامداران متحرك و ایجاد تسهیلات مرتع ـ داری وآبشخور و مبارزه بابیماری های دامی اقدامات گسترده تری انجام گیرد و شبکه تعاونی‌روستا هابرای توزیع نهاده‌های کشاورزی توسعه یابد و تراکتور وکمباین بمنظور تسریع در امر برداشت محصول به تعداد لازم در اختیار کشاورزان قرار گیرد.

۷ـ در خصوص تامین آب و برق مقرر شد نسبت به تهیه برنامه درازمدت تامین‌آب‌زاهدان و همچنین نصب نیروگاه های زاهدان و زابل تسریع شود.

در مورد سایر خدمات اجتماعی ورفاهی برای مردم شهر های استان سیستان‌و بلوچستان‌بمنظور انجام خدمات اجتماعی و تفریحی ورزشی و پرورشی‌و تامین برنامه های اوقات فراغت جوانان‌مراکز مختلف نظیر خانه های شهر ، مهدکودك و کتابخانه وتسهیلات ورزشی بوجودآید.

همچنین قرار شد نسبت به تکمیل و توسعه فرودگاه های چاه‌بهار ، سراوان ، ایرانشهر ، خش ، نیکشهر و زابل اقدامات لازم انجام گیرد.

در زمینه کشاورزی همچنین مقرر شدکه به برنامه توسعه کشاورزی منطقه‌توجه خصی‌شود و به عنوان اولین گام در جهت برنامه‌ریزی دراز مدت ترتیب تشکیل سمیناری از متخصصین محلی‌ومرکزی برای تهیه برنامه جامع قطب‌های کشاورزی‌سیستان اقدام گردد.

در زمینه تکمیل‌و بهره‌برداری از کارگاه های بسته بندی خرما که دردست احداث است‌تسریع گردد و نسبت به خرید گندم و پیازو همچنین خرما در حدظرفیت کارگاه ها اقدام شود.

در پایان قرار شد در آینده نزدیك هیئت دولت ضمن سفر مجدد به استان‌سیستان‌وبلوچستان از سایر شهر های منطقه مانند چاه‌بهار ،سراوان و نیکشهر نیز بازدید بعمل آورد.

جاده‌های شمال پاسخگوی احتیاج مسافران نیست

بررسی کارشناسان نشان‌می‌دهد که ظرفیت پذیرش مسافر سواحل دریای خزر حداکثر پنج میلیون نفر است ،در حالیکه ظرفیت‌راههای ورودبه‌منطقه‌بویژه جاده کناره‌که بصورت قتلگاهی درآمده است قادربه‌تامین‌تقاضای سفربه مناطق ساحلی دریای خزر نیست .

ظرفیت مسافر پذیری راههای ورود به‌مناطق ساحلی‌دریای خزر به‌استثنای ترافیك عادی آن که سالانه حدود ۱۲درصدرشددارد ، در سال ۲۵۳۴ در حدود ۱۵هزار وسیله‌نقلیه در روز برآورد شده است. متوسط ترافیك عادی‌مسیر های ورود بمنطقه۲۱ هزار وسیله نقلیه در روز بوده است که با کسر تعداد اتومبیلهای مقابل به ۱۲ هزار وسیله نقلیه کاهش یافته است . این رقم در روز ـ های تعطیل به دو برابر یا به حسابی دیگر به ۲۴ هزار وسیله نقلیه فزونی می‌یابد که جمعه۴۸ هزار وسیله نقلیه وحدود ۲۴۰ هزار مسافر راشامل میشودطول فصل جهانگردی و مسافرت به مناطق ساحلی دریای خزرسالیانه ۱۴۰ روز محسبه شده است که در حدود ۳٫۳ تا ۴ میلیون نفر در سال میتوانند از این منطقه استفاده کنند و اگر مناطق کوهستانی ودره‌های زیبای البرز تجهیز شوند میتوان باپراکنده کردن مسافران هجوم مردم‌را به شهرها ومراکز خاص کاهش‌داد.

۲۰۰ هزار تختخواب

بررسی کارشناسان همچنین حاکیست که در دهه آینده در صورت احداث فرودگاههای بابل و بابلسر و شهسوار و ایجادراه های پیش‌بینی شده ، ۲۰۰هزار تختخواب اضافی موردنیازمسافران شمال خواهدبود.

در حال حاضرحدود۶۰ هزار تختخواب دراین‌منطقه در دست بهره‌برداری است‌و حدود ۵۰هزار تختخواب نیزدر دست احداث‌می‌باشد و یا برای احداث دربرنامه قرار گرفته است .

از طرف بخش خصوصی نیز تقاضای احداث بیش‌از ۴۰ هزار تختخواب‌شده است که در دست بررسی است .

طبق مطالعاتیکه‌ازسوی کارشناسان انجام گرفته میتوان ۳۰ هزار تختخواب در نقاط مشخص شده ده‌هزار تختخواب بصورت‌اردوگاه های جهانگردی در اراضی‌واگذار شده‌به وزارت‌اطلاعات‌وجهانگردی وده‌هزار تختخواب‌بصورت‌آپارتمان در شمال احداث کرد. بایدتوجه داشت که منطقه شمال بصورت فضای سبز ایران‌ویا بمعنی‌دیگر نگین زمردین ایران زمین‌است و بهمین منظور توسعه مناطق ساحلی دریای خزر تحت ضوابط و نظام خاصی باید انجام شودو از هرگونه تك روی‌و خودخواهی صاحبان اراضی باید دوربماند.

دنیای ورزش
شنبه ها منتشر میشود

اطلاعیه

ساعات کار قسمت فروش

دورال

همه روزه ۹ تا ۱۳ ـ ۱۴ تا ۱۸½

پنجشنبه بعدازظهر تعطیل است

دورال تلفنهای ۶۲۹۰۳۲ ـ ۶۲۹۶۰۰

حقوق مکفی

تعدادی لیسانس حسابداری با سابقه سه‌سال کار با حقوق ومزایای مکفی و مسکن برای کار در مهرشهر مورد نیاز است . متقاضیان میتوانندبا تلفن شماره ۶۴۵۷۰۰ بین ساعات ۹تا۱۴ تماس بگیرند .

دانشگاه ملی ایران

برنامه کنفرانسهای هفتگی مرکز پزشکی آموزشی و درمانی لقمان الدوله ادهم در خردادماه ۲۵۳۶

در صفحه ۲۰

دانشگاه ملی ایران

آگهی انتخاب هیات علمی

شرح در صفحه ۳۱

تقویم اطلاعات

ساعات شرعی
استخراج دکتر ریاضی کرمانی

یکشنبه ـ اول خرداد ماه ۲۵۳۶
سوم جمادی‌الثانی ۱۳۹۷ ـ بیست‌و دو مه ۱۹۷۷
ساعات شرعی باساعت‌رسمی جدید تطبیق داده شده است

اذان مغرب . . . . . ساعت ۸ و ۲۶ دقیقه
اذان صبح (فردا) . . ساعت ٤ و ٦ دقیقه
طلوع آفتاب (فردا) . . ساعت ٥ و ٥٢ دقیقه
ظهر شرعی (فردا) . . . .ساعت ۱و ۲ دقیقه
اذان مغرب (فردا) . . ساعت ۸و ۲۶ دقیقه

اطلاعات دیپلماتیك

پیام شاهنشاه به امیر کویت

طبق گزارش خبرگزاری فرانسه از کویت‌شیخ صباح‌السالم‌الصباح امیر کویت‌دیروزپیامی‌ازشاهنشاه ایران دریافت کرد. گفته میشود که در این پیام که توسط رضا قاسمی سفیر ایران در کویت به امیر کویت تسلیم شده مناسبات دوجانبه ایران و کویت و اوضاع منطقه تشریح‌شده است، این‌پیام در پاسخ‌پیامی‌است که امیرکویت بوسیله وزیرامور خارجه‌خودبرای شاهنشاه فرستاد .

دیدار خلعتبری ازسودان وسومالی

عباسعلی خلعتبری وزیر امور خارجه امروز برای یك دیدار رسمی از سودان و سومالی‌تهران را ترك کرد .

این سفر بدعوت وزرای‌خارجه سودان وسومالی انجام میگیرد . سفر وزیر خارجه به‌سودان چهار روز بطول می‌انجامد ودر جریان آن خلعتبری با پرزیدنت نمیری رئیس جمهوری سودان و سایر شخصیت‌های سودانی ملاقات و مذاکره میکند خلعتبری روز چهارشنبه از سودان عازم‌سومالی میشود .

هفته آینده خلعتبری میزبان وزیران خارجه ترکیه و پاکستان در کنفرانس مشهد است که در آن موافقت‌نامه‌های مشترك مورد بررسی قرار میگیرد و امضامی‌شود .

وینوگرادوف: ایران وشوروی تمایل زیادی به‌همکاری فرهنگی دارند

ایران و اتحاد جماهیر شوروی در ۵ سال آینده تعداد قابل ملاحظه‌ای بورس تحصیلی دانشگاهی در اختیار داوطلبان حائز شرایط‌یکدیگر قرار خواهند داد .

این مطلب را ولادیمیر وینوگرادوف سفیر شوروی در دربار شاهنشاهی عصر دیروز پس از شرکت در مراسم امضای موافقت‌نامه مبادلات فرهنگی ۵ ساله دو کشور بیان داشت . بهمن آهنین مدیرکل امور فرهنگی و اجتماعی‌وزارت‌امور خارجه از سوی‌دولت ایران درمراسم امضای دیروز حضور داشت.

علاوه برموافقتنامه ۵ساله دوکشور همچنین موافقتنامه‌ای جهت برنامه مبادلات فرهنگی در سال ۱۹۷۷ را نیز امضاء کردند . طبق این موافقتنامه ها ایران و اتحاد جماهیر شوروی در هفت زمینه فرهنگ و هنر ، علوم و آموزش‌عالی، آموزش و پرورش، اطلاعات و رادیوو تلویزیون و ورزش و تربیت بدنی اقدام به مبادله و همکاری خواهند کرد. در اجرای برنامه های مذکورهمه ساله علاوه بر مبادله اطلاعات در این زمینه ها گروههای فرهنگی و هنری و ورزشی و مطبوعاتی مبادله خواهند شد .

ولادیمیر وینوگرادوف سفیر شوروی در پایان‌مراسم امضای موافقتنامه ها گفت تهران و مسکو همیشه تمایل زیادی به ازدیاد اینگونه همکاریها و مبادلات فرهنگی داشته‌اند و اکنون با امضای این موافقت‌نامه ها چارچوب لازم برای عملی شدن وبسط این تمایل ایجاد شده است.

وینوگرادوف افزود طی ۵ سال آینده تعداد قابل ملاحظه‌ای هنرمندان ایرانی‌از شوروی بازدید خواهند کرد و دربرابر آن گروه هائی از هنرمندان و موسیقی دانان روسی به ایران خواهندآمد. سفیر شوروی اضافه کرد مبادلات ورزشی دو کشوردر چند سال آینده بخاطر اینکه شوروی میزبان بازیهای‌المپیک ۱۹۸۰ خواهد بود از اهمیت ویژه‌ای‌برخوردار خواهدبود.

خانه‌های ویلائی کوی شه‌راد

شهرکی مطابق با استاندارد اروپا وامریکا با ساکنین روشنفکر و تحصیل کرده فاز سوم خانه های ویلائی کوی شه‌راد با تجهیزات کامل آب و برق، فیش تلفن ـ استخر ـ شوفاژ روشن ـ تمام موکت جهت فروش آماده است . حتما قبل از خرید خانه وآپارتمان درتهران ازکوی شه‌راددیدن‌فرمائیدمسلما عقیده خودرا تغییر خواهید داد.

آدرس : پس ازخارج شدن ازخروجی‌دوم اتوبان‌کرج فقط۲۰۰متربطرف‌جنوب

خانه دلخواه ، ویلای کنار دریا ، اتومبیل دلخواه ، باغ ییلاقی ، قالی و تلویزیون رنگی ، سری جواهر ، اثاث منزل ، سکه های طلا ، بورس تحصیلی و ...

PAN AM دور دنیا با پان امریکن

۱۰ گنج ۳ میلیون تومان

بابلیطهای مخصوص سالگرد

باخریدسری ۵ تائی

۱۰ گنج به‌ارزش ۳ میلیون تومان رایکجابرنده شوید