اطلاعات

پنجشنبه ۱۰ مهرماه ۱۳۵٤ ـ سال پنجاهم
شماره ۱٤۸۲٤ ـ تکشماره ۱۰ ریال

دانشمندان ایرانی نظریه دانشمند شوروی را تأیید کردند

مکه سردسیر میشود

قطب مغناطیسی زمین بسوی خاور میانه و افریقا در حرکت است

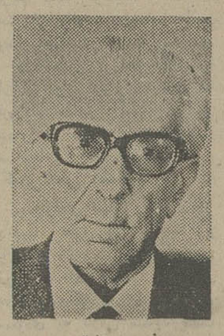

پروفسور هشترودی

دکتر کشی افشار

دکترمحمد حسن گنجی

آیت‌اله کمره‌ای

در هر نقطه زمین قطب نماها بسوی مکه متوجه می‌شوند

علمای ایران از وحدت وقت ممالک اسلامی استقبال کردند

در صفحه ۳۵

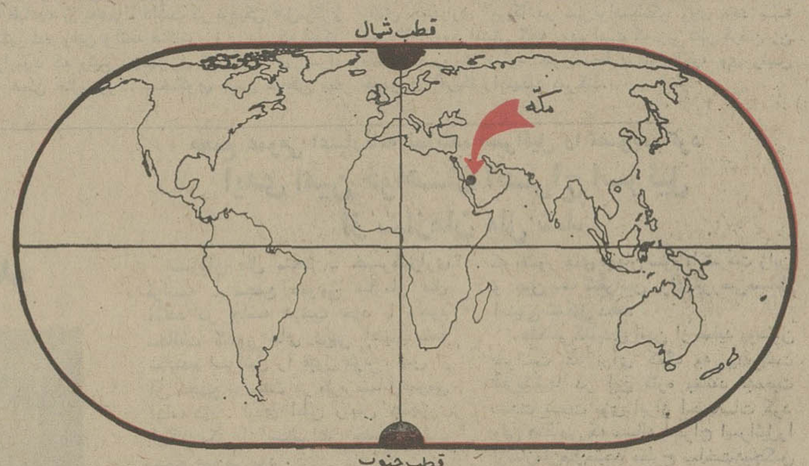

طبق نوشته های یک دانشمند شوروی و تائید دانشمندان ایرانی قطب‌شمال زمین بسوی خاورمیانه و مکه‌معظمه درحرکت است.

درحزب رستاخیز ملت ایران

٦ کمیته مأمور طرح کاهش اجاره خانه شد

درصفحه۳

همسران مردان مسلمان کمتر مبتلا به سرطان میشوند

★ شیر ندادن به بچه خطر ابتلا به سرطان دارد
★ از هر ٥ معتاد به سیگار یکنفر از سرطان ریه میمیرد

درصفحه۳

مذاکرات شاهنشاه ـ بوتو

ذوالفقار علی بوتو نخست وزیرپاکستان دیروز وارد تهران شدوی پس از شرفیابی بحضور ملوکانه وانجام مذاکراتی ، امروز تهران‌را ترک کرد.

درصفحه ٤

مسابقه کلی یک نفر را در تهران کشت

سروپ مارکاریان

★ « سروپ مارکاریان » یکی از علاقمندان کلی دیروز در روند۱٤ مسابقه کلی و فریزر در کنار تلویزیون بر اثر شدت هیجان‌سکته کرد و درگذشت .

★ پلیس محافظ فریزر در مانیل نیز بر اثر شلیک گلوله طپانچه خودش کشته شد

درصفحات ۲ و ٤

سیهانوک وارد تهران شد

درصفحه ٤

با همکاری بانک جهانی ویونسکو

طرح بهبود کیفی آموزش ایران

درصفحه اخر

یک دانشجوی دیگر ایرانی در امریکا کشته شد

درصفحه ٤

رستوران‌های جاده پهلوی همه گرانفروش اعلام شدند

عمده فروش دارو در تبریز به‌زندان وجریمه محکوم شد

درصفحه۳

ثبت احوال ۲ نوع شناسنامه صادر میکند

درصفحه۳۳

یک هفته دیگر

تاکسی‌های شیراز گازی میشود

درصفحه ۳۳

درجه‌بندی ۷۰۰ کافه رستوران تغییر میکند

درصفحه۳

آقایان لطف‌الله حسامی و محمدرضا علیپور

۲ کارمند سازمان آب منطقه‌ای فارس

باخرید یک سری ٥ تائی ، مشترکا

یک میلیون و دویست هزار تومان بردند

۱٫۲۰۰٫۰۰۰ تومان جایزه این دو کارمند خوش شانس، خالص و بدون کسر مالیات ، طی چک تضمین شده‌بانک ملی ایران پرداخت شد ،

۲ کارمند سازمان آب منطقه‌ای فارس ، باخرید شرکتی یکسری ٥تائی ، برنده یک میلیون و دویست هزار تومان شدند و این جایزه بزرگ را مشترکا تصاحب کردند .

این ۲ کارمند خوشبشانس ،آقای لطف‌الله حسامی و آقای محمد رضا علیپور هستند که درآب‌رسانی بوشهر واقع در «کنار تخته» کار می‌کنند.

عصر دیروز در مراسم بنگاه بخت آزمائی ملی ، دو برنده شریک ، ضمن معرفی به هموطنان وحاضران در تالار بنگاه بخت آزمائی ملی ، یک میلیون و دویست هزار تومان جایزه خود را ، بطور خالص و بدون کسر مالیات ، بموجب‌چک تضمین‌شده بانک ملی ایران دریافت داشتند.

آقای لطف‌الله حسامی که متاهل و دارای ۱۲ فرزند است ، گفت که ششصد هزار تومان سهم‌خود را صرف آسایش کامل خانواده وتامین آینده هرچه بهتر برای فرزندان خود خواهد کرد.

آقای محمد رضا علیپورنیز ، در مورد برنامه استفاده از ششصد هزار تومان سهم جایزه اظهار داشت : «چون من مجردم و خانه‌ای هم ندارم ، بنابراین ،با قسمتی از پولم ، خانه‌ای مناسب در شیراز خریداری می‌کنم و قسمت دیگر را صرف مخارج عروسی و پس‌اندازدر پانکخواهم کرد.»

آقای لطف‌الله حسامی : با ششصد هزار تومان سهم جایزه‌ام ، در شیراز خانه خانواده خود وآینده هرچه بهتر برای ۱۲فرزندم تامین میکنم .

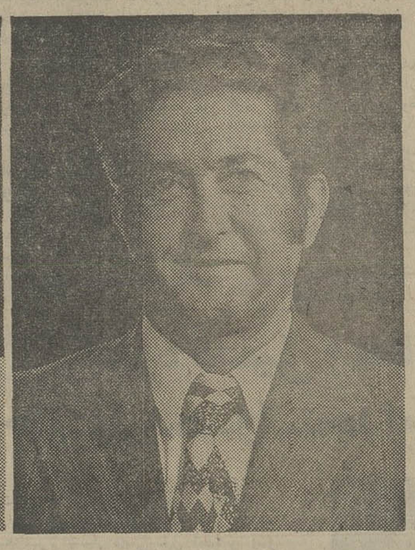

آقای محمدرضا علی پور : باششصد هزار تومان سهم جایزه‌ام ، در شیراز خانه میخرم، بادختر مورد علاقه‌ام ازدواج میکنم و مبلغی هم بعنوان پس‌انداز نگهمیدارم

آگهی فروش آپارتمان اداری شرح در صفحه ۲۱
(نیازمندیها)

بانهایت تاسف فوت مرحوم حاج عبدالرسول‌پورنیک را باطلاع دوستان و منسوبین میرساند .
طبق وصیت آن مرحوم مراسم تدفین و ترحیم در یزد انجام و مراسم ترحیم در تهران بعدا اعلام خواهد شد .
خانواده های : پورنیک ، نیکپوریان ، نیکپور ، صرافزاده ، روهنی ، ریسمانی ، برخوردار ، لغوی ، یعقوبی ، آئینه‌ساز ، مدبر ، پاکسیما ، طاهری ، مرشد ، هوشیارزاده .

سناتورها و نمایندگان خراسان در مجلس شورای ملی با نهایت تاثر و تاسف درگذشت نابهنگام آقای حسین جمشید را که از افراد خیر خراسان و مفید و موثر در امور اقتصادی، عمرانی و اجتماعی بود باطلاع‌میرسانند.
جنازه شادروان برای دفن در جوار آرامگاه عارف نامی شیخ عطار به نیشابور برده خواهد شد مجلس سوگواری روز یکشنبه ۱۳ مهرماه ٥٤ در مسجد جامع نیشابور منعقد خواهد بود .

با اندوه فراوان مصیبت بزرگ درگذشت نابهنگام آقای حسین جمشید بزرگ خاندان جمشید را درسوئیس به‌استحضار اقوام، دوستان و همشهریان میرسانیم .
جنازه فقید سعید حسب تمایل شادروان برای دفن در جوار آرامگاه عارف نامی شیخ عطار به نیشابور برده می‌شود مجلس سوگواری در روز یکشنبه ۱۳ر۷ر٥٤ در مسجد جامع نیشابور منعقد میگردد .
شهربانو. پوران. ایران. مهشید. رشید. فرشید . بهشید و جمشید جمشید. عباس هاشم‌زاده صراف. سید محمود روحانی. سپهبد حمید سپهبلی. سرلشگر دیلمقانی. حسن منوریان. امیرنمازی. جلیل‌ظهیرنیا. مرتضی مزینی. ابوالقاسم قناویزچیان. امیر توکلی. حسن قاسمی.

باکمال تاسف درگذشت ناگهانی دوست وهمکارگرامی جناب آقای حسین جمشید را در سویس که ازشخصیت های نیکوکار و خیر وعنصری مفید وارزنده بود باطلاع می‌رساند .
جنازه فقید سعید به نیشابور انتقال و مجلس ختم آن مرحوم درمسجدجامع نیشابور روز یکشنبه۱۳ر۷ر٥٤ منعقد خواهد بود .
هیئت مدیره شرکت ساختمانی سنا

مصیبت وارده را به همسر و فرزندان آن مرحوم تسلیت گفته وعلو درجات فقید سعید را از درگاه خداوند یکتا مسئلت داریم .
هیئت مدیره و کارکنان شرکت ساختمانی سنا

جناب آقای مهندس احمد قطبی
فوت پدر گرامیتان را صمیمانه تسلیت عرض مینماید.
شرکت کاندیشن

جناب سرهنك هوشنك فیروزبخش
انتصاب جنابعالی را صمیمانه تبریک عرض‌نموده، موفقیت شما را در اجرای منویات شاهنشاه آریامهر و خدمت به میهن از خداوند متعال مسئلت داریم .
دکتر رضا جدا ـ اکبر جدا ـ ناصر جدا ـ علی اصغر جدا و بانو

تیمسار سپهبد چنگیز وشمگیر
ارتقاء درجه بجا و شایسته جنابعالی را تبریک گفته توفیق بیش‌از پیش شما را در راه خدمت‌به شاهنشاه و میهن عزیز آرزومندیم .
مهندس حبیب معروف ـ مهندس حسین مجاورطوسی

سرکار سرگرد علی‌محمد منصوری
ارتقاء درجه جنابعالی را تبریک گفته،موفقیت روزافزونت را صمیمانه تهنیت گفته و آرزومند است در راه خدمت به شاهنشاه آریامهر و میهن عزیز کوشا باشید .
کرج ـ محمدناصربخت و بانو
آ ـ ٥۱۰۹

دنیای ورزش هر هفته روزهای شنبه منتشر میشود

سرکار سرهنگ هوشنگ فیروزبخش
انتصاب‌شایسته جنابعالی‌راتبریک عرض نموده و موفقیت شما را در راه خدمت به شاهنشاه آریامهر و میهن عزیز از خداوند یکتا خواستاریم .
علی فروغی ـ ابوالقاسم راضی . ایرج قاجار . ضیاء بصیرآزاد

جناب سرهنك فروهر ذالتاش
ارتقاء درجه جنابعالی را از صمیم قلب تبریک میگویم.
جواد وطنی

جناب سرگرد جمشید جلالپور
ارتقاء درجه جنابعالی را تبریک میگوئیم .
نعمت‌اله امینی ـ دکتر فریدون جلالی ـ مهندس ابراهیم یوسفی ـ نادر اشرف مدرسی

بانک اعتبارات ایران
BANQUE ETEBARATE IRAN
آگهی استخدام بانك اعتبارات ایران جهت شعبه شهرستان همدان
شرح در صفحه نیازمندیها

اطلاعیه مهم !
قابل توجه تجار وفروشندگان لوازم خانگی
(شرح در صفحه ۳۰)

باکمال‌تاسف درگذشت جوان ناکام علی‌اصغر نوربخش فرزند سرتیپ علی اکبر نوربخش را باطلاع بستگان و دوستان می‌رساند . مجلس ترحیم مردانه و زنانه آن شادروان در روز یکشنبه ۱۳ر۷ر٥٤ از ساعت ۲ الی٤ بعد از ظهر در مسجد الجواد واقع در میدان ۲٥شهریور منعقد می‌باشد .
نصرت جهان‌بیگلو (نوربخش) . سرتیپ علی اکبر نوربخش . ویدا تابیدی (نوربخش) . زیبا نوربخش (دهخدا) . فریبا و رضا نوربخش . سرهنگ فضل‌الله نوربخش. سرهنگ‌ناصر نوربخش.سرتیپ احمدنوربخش. مهندس گودرز شیدائی. سرهنگ محمدولی جهان‌بیگلو . سرهنگ ابوالقاسم جهان‌بیگلو. سرلشگر محمودجهان بیگلو. سرتیپ دکتر فخرائی وخانواده‌های وابسته.

از امشب
شکوفه‌نو
با بهترین و متنوع ترین برنامه‌های ایرانی‌وخارجی
تلفن های رزرو
٥٤٤٠٤٤ ـ ٥٤٣٠٣٣

اطلاعیه تویوتا
قابل توجه خریداران محترم
وسائط نقلیه تویوتا
شرح در صفحه ٥

برقراری روابط سیاسی میان پاکستان و بنگلادش

سازمان ملل ـ رویتر ـ وزیران پاکستان وبنگلادش که برای شرکت در اجلاسیه سالانه مجمع عمومی‌سازمان ملل متحد به نیویورک رفته‌اند در طی مذاکراتی کـه‌با یکدیگر انجام دادند علی‌الاصول توافق کردند که لازم است بین دو کشور روابط عادی دیپلماتیک برقرار شود .

منابع صلاحیتدار سازمان‌ملل‌که این گزارش از قول آنها داده شده است اظهار داشته‌اند که مذاکرات یادشده بین ابوسید چودری وزیر خارجه بنگلادش و عزیزاحمد وزیر مشاور دولت پاکستان انجام گرفته است وظاهرا این مذاکرات هنوز هم در محیطی دوستانه ادامه دارد.

امریکا خلبانان عربستان سعودی را تعلیم میدهد

واشنگتن ـ خبرگزاری فرانسه ـ نیروی هوائی آمریکا اعلام‌کرد که در حدود ۱۳۰۰ نفر از خلبانان و تکنیسین های نظامی عربستان سعودی به آمریکاخواهند رفت تا دوره های مختلف آموزش را طی کنند .

یک سخنگوی نیروی هوائی آمریکااظهارداشت‌که‌در حدود ۱۰۰ افسر و ۱۲۰۰ نفر از درجه‌داران و نفرات نیروهای مسلح کشور سعودی قراراست در چند پایگاه نیروی هوائی آمریکا و مخصوصا در تاسیسات لاکلند که در تکزاس قرار دارد تحت آموزش قرار گیرند .

آموزشگاه های این عده مجموعا دو مرحله سه‌ساله را دربر خواهد گرفت و آموزش اولین گروه از اکتبر جاری آغاز خواهد شد .

بطوریکه از منابع دفاع‌آمریکاکسب‌اطلاع شده است عربستان سعودی تنها در سال مالی منتهی به ۳۰ ژوئن گذشته هم ارزش ۱٫۴ میلیارد دلار اسلحه و تجهیزات جنگی از آمریکا دریافت کرده و خرید تعدادی هواپیما های جنگنده و مدرن از نوع‌اف پنج‌رانیزبه آمریکاسفارش سفارش داده است .

۸۰ نفر غرق شدند

ریودوژانیرو ـ رویتر ـ دیروز یک کشتی بخاری رودخانه‌پیما در رودخانه سولیموئس واقع در غرب بندر برزیلی مانائوس غرق شد و گفته میشود که ممکن است در این حادثه در حدود ۸۰ نفر جان خود را از دست داده باشند .

یک خبرگزاری برزیلی که منبع گزارش حاضر است در خبر خود گفته است که کشتی غرق شده بیش از ۱۰۰ مسافر داشته است که ظاهرا ۲۰ نفر از آنها بوسیله یک قایق موتوری نجات داده شده‌اند .

مردان مسلح را با گرسنگی وادار به تسلیم میکنند

لندن ـ آسوشیتدپرس ـ با آغازپنجمین روزمحاصره رستوران ایتالیا لندن که در آن سه سیاه پوست ۶ تن از کارکنان رستوران را به گروگان گرفته‌اند اسکاتلندیارد لندن اعلام کرد تصمیم گرفته است با گرسنگی دادن به سه سیاهپوست آنهاراو ادار به تسلیم و رهاکردن گروگان ها کند «لسلی‌واکر» یکی از مقامهای اسکاتلند یارد گفت هیچگونه غذا از خارج به این رستوران که‌گروگانها داخل آن هستند فرستاده نخواهد شد . سه سیاه‌پوست فقط میتوانند با قهوه و سیگار که در رستوران‌موجود است سدجوع کنند و این امر سبب خواهد شد آنهادر مورد تسلیم شدن جدی‌تر بیندیشند .

یک سخنگوی اسکاتلندیارد لندن نسبت به سلامتی ووضع مزاجی گروگان ها که چهار شبانه روز است در انبار تاریک رستوران زندانی هستند ابراز نگرانی‌کرد دیروز یکی از گروگان ها از فرط خستگی و ناراحتی نقش زمین شد اما سه سیاه‌پوست اجازه ندادند وی به بیمارستان انتقال پیدا کند .

سیا ، منکر خطر کودتا در قبرس شده بود

واشنگتن ـ رویتر ـ سندی که دیروز از طرف سازمان مرکزی ضد اطلاعات آمریکا (سیا) در واشنگتن منتشر شده حاکی است که این سازمان در سال گذشته به غلط گزارشی تسلیم دولت آمریکا کرد حاکی‌ازاینکه امکان وقوع یک کودتا، در قبرس نزدیک نیست ـ و حال آنکه در ماه ژوئیه سال گذشته ـ گزارشی بوسیله سیا دریافت شده بود که نشان میداد نقشه‌ای‌برای‌سرنگون کردن دولت اسقف ماکاریوس تدارک شده است .

گزارشی که دیروز منتشر شده علاوه بر این نشان میدهد که کارشناسان سیا اشتباه دیگری نیز در تحلیل و درک انگیزه های ترکیه بلافاصله پس از لشکر کشی‌ترک ها به قبرس مرتکب شدند و مضافا نتوانستند بدرستی پیشگوئی کنند که دامنه عملیات ارتش ترکیه در قبرس‌بعد از پیاده کردن نیرو در آن جزیره چه ابعادی خواهد داشت .

سندی که حاوی این نکات است از ملاقاتی که بین اعضای کمیته ضد اطلاعات مجلس نمایندگان آمریکا و ویلیام کلبی رئیس سیا انجام گرفت از طریق کمیته‌مذکور انتشار یافت .

« سیرل‌فیلد » رئیس کمیته ضد اطلاعات مجلس نمایندگان آمریکا دیروز به خبرنگاران گفت که قبل از کودتائی که در سال گذشته در قبرس روی داد و ترکها را تحریک به مداخله نظامی در قبرس کرد ـ ژنرال یونانیدس یونانی بیکی از عوامل سیا در آتن گفته‌بود که قصد دارد کودتائی برای برانداختن دولت اسقف ماکاریوس برپا کند و مایل است بداند که آمریکا چه واکنشی در برابر کودتای وی نشان خواهد داد .

پلیس محافظ جوفریز کشته شد

مانیل ـ یونایتدپرس ـ یک پلیس دیروز هنگامی‌که در رختکن جوفریزر در استادیوم ورزشی مانیل سرگرم بازی با اسلحه خود بود ، براثر خارج شدن گلوله و اصابت به مغز او کشته شد .

پلیس مقتول که ۲۸ سال داشت مامورمراقبت ازجان جوفریزر در مقابل حمله احتمالی طرفداران محمدعلی بود پلیس هنگامی با اسلحه کمری خود کشته شد که فریزر پس از شکست خوردن از محمد علی مشغول‌بتن کردن لباس هایش در رختکن استادیوم مانیل بود .

باوجود اتفاقی بودن حادثه پلیس مانیل تحقیقات مفصلی را پیرامون جریان کشته شدن پلیس محافظ جوفریزر آغاز کرده است .

موسسه زبانهای خارجی

ثبت نام توفل نوامبر ۱۹۷۵ و اعزام آذرماه ۱۳۵۴

در ۳مرکز موسسه‌زبانهای خارجی بشرح‌ذیل‌ادامه‌دارد.

مرکز شماره ۱ـ پهلوی ـ بالاتر از تخت‌جمشید شماره ۱۵۹ تلفن های ۶۶۶۶۵۰ ـ ۴۸۱۹۹ ـ ۶۶۰۶۷۸ ـ ۶۶۴۵۳۱

مرکز شماره ۲ـ خیابان شاه ـ ساختمان آلومینیوم ـ طبقه پنجم تلفن ۶۶۰۸۲۹ .

مرکز شماره ۳ـ خیابان تخت جمشید ـ مقابل هتل امپریال ـ کوچه خوشبختی ـشماره ۱۰۱تلفن۶۶۵۵۶۳

۳ مردمسلح برای قتل «فورد» وهیروهیتوعازم امریکا شدند

زن دیگری با طپانچه در نزدیکی محل اقامت‌خوددستگیر شد

واشنگتن ـ رویتر ـ پلیس سری و مقامات اداره امنیت فدرال آمریکا دیروز بهگزارشی دایر براینکه سه نفر روز سه‌شنبه از مونرال در کانادا بطرف آمریکا حرکت کرده‌اند و قصد دارند جرالدفورد رئیس جمهوری آمریکاو هیروهیتو امپراطور ژاپن را که از آمریکا دیدن میکند بقتل رسانند، رسیدگی کردند و در اطراف آن به تحقیق پرداختند.

در چندین ایالت آمریکا بعد از دریافت شدن‌این گزارش مراقبتهائی آغاز شده است و ماموران پلیس و کارآگاهان مخصوصا در جستجوی یک اتومبیل استیشن واگن برنگ آبی هستند که نمره کالیفرنیا دارد و گفته میشود که سه نفر باآن از کانادا بطرف آمریکا حرکت کرده‌اند تا ماموریت قتل فورد وهیروهیتو را انجام دهند.

طبق گزارش پلیس دریائی ویرجینیا مقامات آمریکائی از طریق اداره مرزبانی کانادا از این قضیه آگاه شده‌اند .هنوز دانسته نیست که آیا اتومبیل حامل سه نفر اشخاص مذکور از مرز کانادا گذشته و وارد خاک آمریکا شده است یاخیر؟

امپراطور ژاپن که بنابرگزارش منابع کانادائی قراراست بنوبه خود بوسیله سه تروریست بقتل برسد اکنون برای یک دیدار دوهفته‌ای از آمریکا در این کشور بسرمیبرد و دولت آمریکا برای حفظ جان وی تمام تدابیر احتیاطی و امنیتی را که ضرورت داشته بکاربسته است.

از روزی که هیروهیتو وارد آمریکا شده است تاکنون پلیس ایالات متحده با هیچیک از اعضای گروه افراطی‌ارتش انقلابی ژاپن روبرو نشده است . این سازمان در نقاط مختلف جهان تاکنون مرتکب ترورها و عملیات خشونت‌آمیز متعددی گردیده است.

زنی با طپانچه

از طرف دیگر مردی که علیرغم توصیه‌پلیس امنیتی‌آمریکا حاضر نبود دست خود را از جیبش خارج کند باضافه زنی که یک طپانچه پر در کیف خود داشت دیروز در جریان‌دیدار جرالدفورد رئیس جمهوری آمریکا از شیکاگو ماجراهای کوچک دیگری بوجود آوردند که به بازداشت‌هردو انجامید.

مرد بازداشت شده که «توماس‌وبر» نام داشت بایـن اتهام دستگیر شد که به‌ماموران امنیتی بدرفتاری کرده و با آنها گلاویز شده است . این مرد در نزدیکی هتلی که‌رئیس جمهوری آمریکا در شیکاگو اوقات استراحتش را در آن میگذراند با ماموران امنیتی روبرو شد و چون دست خود را در جیب کتش فرو کرده بود سوء ظن ماموران حفظ‌جان فورد را برانگیخت. هنگامیکه ماموران از «توماس‌وبر» خواستند که دست خود را از جیب‌خارج کند خودداری کرد وحتی با ماموران به‌زد وخورد پرداخت . با اینحال مقامات امنیتی آمریکا بعدا اظهار داشتند که از طرف مرد مذکور خطری متوجه جان رئیس جمهوری آمریکا نبوده است.

زنی که طپانچه پر به‌همراه داشت در نزدیکی هتل‌مرکزی شیکاگو دستگیر شد واین واقعه هنگامی روی داد که اندکی بعد ازآن قراربود که رئیس جمهوری آمریکا برای ایـراد سخنرانی به همان هتل برود. سخنگوی پلیس ساعتی بعد توضیح داد که خانم «کارمن‌ترزا پولیدو» ۳۷ ساله باتهام حمل غیر مجاز طپانچه بازداشت شده اما با سپردن وجه‌الضمان وی را آزاد کرده‌اند . طبق توضیح مقامات پلیس مسلح بودن خانم پولیدو به‌این علت بوده که وی مقدارزیادی پول نقد همراه داشته است.

تکذیب کرد

یکی از کارآگاهان سان‌فرانسیسکو که طبق پاره‌ای شواهد به ماموران خفیه امنیتی گفته‌بوده‌است که «سارامور» زنی که چندروزپیش بطرف رئیس جمهوری آمریکا تیراندازی کرد، خطری برای جان جرالدفورد ندارد، دیروز در یکی از کمیته‌های سینای آمریکا این اتهام را تکذیب کرد. کارآگاه «جان اوشی» که اتهام مذکور علیه وی عنوان شده است بهیکی از کمیته‌های فرعی سنای آمریکا احضار شده‌تا در بارمخطابی که به‌وی نسبت داده‌اند توضیح بدهد . کمیته مذکور مشغول بررسی این مسئله است که آیا تدابیر و پیش‌بینی‌های موجود قانونی برای حفظ جان رئیس جمهوری آمریکا کفایت‌میکند ویا لازم است در آنها تجدید نظر شود.

مقامات امنیتی آمریکا مدعی هستند که کارآگاه «اوشی» یک روز قبل از آنکه ماجرای تیراندازی «سارامور» بطرف رئیس جمهوری آمریکا در سان‌فرانسیسکو روی دهد بـه مسئولان امور امنیتی گفته بوده است که زیر نظر گرفتن زن مذکور ضرورت ندارد چون خطری از ناحیه وی رئیس جمهوری آمریکا را تهدید نمی‌کند.

مصریها وسوریها بشدت بیکدیگر حمله کردند

تلاش بزرگ اعراب برای آشتی دادن مصر و سوریه

قاهره ـ خبرگزاری فرانسه ـ یونایتدپرس ـ حسنی‌مبارک معاون رئیس جمهوری مصر دریک گفتگوی اختصاصی با مجلـه « آخرالساعـه » چاپ قاهره فاشکرد کـه‌نیروی هوائی سوریه درنخستین روز جنگ اکتبر فرمان جنگی‌راکه مشترکا از جانب فرماندهـی سوریه و مصر صادر شده بود اجرانکرده واز حمله به فرودگاههای شمال اسرائیل خودداری کرد.

معاون رئیس جمهوری‌مصر که در آنموقع‌فرماندهی‌نیروی هوائی‌مصر رابعهده داشت‌گفت ماحتی برای این منظورمقدار زیادی بمب‌های ساخت مصر مخصوص از کارانداختن‌باند پرواز این فرودگاه ها بـه سوریه داده بودیم اسرائیلی ها در این فرودگاه روزششم اکتبر دست کم ۱۵۰ هواپیما مستقر کرده بودند و هواپیما های سوری در صورت حمله غافلگیرانه میتوانستندبه آسانی همه‌این‌هواپیماهارا درروی‌زمین منهدم کنند حسنی مبارک‌تاکید کردکه این«کوتاهی ونافرمانی» نیروی هوائی سوریه سبب‌شد که اوضاع نظامی‌درجبهه‌جولان بسرعت روبوخامت برود.

حسنی مبارک‌ضمن بحث‌از روابط نظامی مصر و شوروی گفت خلبانانی که شورویها در جریان جنگ فرساینده مامور کمک به نیروی هوائی مصر کرده‌بودندهیچگونه‌تجربه‌ای در نیروی هوائی نداشتند بطوریکه هنگام مانورهای هوائی‌تاکتیکی معلوم شد که خلبانان مصری ازهرجهت به‌خلبانان شوروی برتری دارند و این مسئله‌خشم ژنرالهای شوروی را که در مانور حضورداشتند برانگیخت.

حمله متقابل

باگذشت هفته ها بحران لبنان تبدیل‌به یکی از عوامل مشاجره و کشمکشی شده‌است که بین مصر و سوریه بدنبال امضای قرارداد جداسازی نیرو ها آغاز شده‌است.

در روزهای اخیر قاهره و دمشق متقابلا یکدیگر رابدامن زدن به آتش اختلافات وبحران لبنان متهم میکنند فلسطینی‌ها نیز دراین‌راه به سوری‌ها کمك میکنند . مصریها میگویندکه رژیم بعثی سوریه میکوشد از اوضاع لبنان به‌نفع خوداستفاده کند امابرخی روزنامه های‌لبنان مصر را مسبب حوادث اخیر می دانند درهر حال مبارزه قاهره و دمشق همچنان ادامه دارد .

مجله « الطلیعه » ارگان سازمان الفتح در شماره اخیر خود پرزیدنت سادات را به شدت مورد انتقاد قرار داده و او را متهم کرده‌است که‌اصول انقلاب ۲۳ ژوئیه را زیر پا گذاشته علیه اتحاد جماهیر شوروی بمبارزه پرداخته است. این مجله اضافه میکند که‌تیره‌های دست‌راستی مصرمیخواهند اتحاد جماهیر شوروی رامسئول تمام بدبختی‌های مصربشناسانند الطلیعه همچنین پرزیدنت سادات را متهم‌میکند که‌رهبری کشورهای فدراسیون جمهوری عرب (مصر،سوریه، لیبی) را فریب داده کوشیده است که سازمان مقاومت فلسطین را در وضع ناراحت کننده‌ای‌بگذارد.

در مسکو روزنامه ایزوستیا ارگان دولت شوروی نوشت که قرارداد مصرو اسرائیل در صحرای سینا به مسابقه تسلیحاتی کمك میکند.

کنفرانس آشتی

زیدالرفاعی نخست وزیراردن دیشب بطور غیر مترقبه و ناگهانی وارددمشق‌شد. گزارش روزنامه های عمان و دمشق حاکیست که اردن‌و عربستان سعودی به تلاش شدید جهت آشتی دادن سوریه و مصر و نزدیك کردن نظرهای دوکشور در موردتلاش‌های‌صلح‌خاورمیانه دست زده‌اند.

در عمان روزنامه «اللواء » نوشت عربستان سعودی واردن به تلاش مشترك دست‌زده‌اند تا اختلاف‌های مصر وسوریه در کنفرانس آینده سران عرب‌حل و فصل شود.

اللواء در گزارش دیگری که باحروف درشت در .صفحه اول شماره امروز منتشر کرد خبر داد‌که‌درحال حاضر تقریبا امری قطعی است که‌کنفرانس محدودی از سران‌عرب هفته‌بعد از عید فطر در پایتخت‌عربستان سعودی تشکیل خواهد شد به گزارش روزنامه اردنی در ایـن کنفرانس که‌ملك حسین‌پادشاه اردن ،ملك‌خالد پادشاه‌عربستان سعودی و حافظ اسد رئیس جمهوری سوریه ، انورسادات رئیس جمهوری مصرو احتمالا نماینده بلند پایه‌ای از الفتح در آن شرکت خواهندداشت ، سعی خواهدشد مصرو سوریه باهم آشتی‌و مصالحه کنندور کنفرانس همچنین تحکیم همبستگی اعراب و اتخاذ‌موضع واحد در قبال تحولات جاری خاورمیانه مورد بررسی قرار خواهد‌گرفت.

مجمع عمومی اعتبارنامه نماینده اسرائیل را تصویب کرد

ایدی امین خواهان اخراج اسرائیل از سازمان ملل شد

سازمان ملل متحد ـ خبرگزاری فرانسه ـ مجمع عمومی سازمان ملل متحد در جلسه دیشب خود با وجود مخالفت کشور های عربی اعتبار نامه نماینده اسرائیل را قبول کرد . پس از آن مجمع به بحث در باره مسائل‌عمومی ادامه داد . ایدی امین رئیس جمهوری اوگاند یکی از سخنرانان جلسه دیشب مجمع عمومی بود .

ایدی امین که ضمنا ریاست کنفرانس سازمان وحدت کشور های آفریقایی را بعهده دارد از سفیدپوستان پرتغالی آنگولا درخواست کرد که از آفریقـا نترسند و این قاره را ترک نکنند .

وی گفت آفریقائیها به پـزشـک ، آموزگار و سرمایه‌گذاری برای کمک به بهره‌برداری از منابع طبیعی عظیم ایـن قاره احتیاج دارند و اضافه کرد : مـا مردمان نژاد پرستی نیستیم و میخواهیم در کنار اروپائیان ، آسیائیها ، جهان عرب و امریکای لاتین کار کنیم .

ایدی امین که عصای مارشالی بدست گرفته بود قبل از آغاز به سخن به‌زبان «اوگاندائی» به نمایندگان مجمع عمومی سلام کرد و تاکید کرد که نطق خود را بزبان اوگاندائی ایراد خواهد کرد .

مارشال امین در آغاز سخنرانی‌خود درخواست کرد که اسرائیل از سازمان ملل متحد اخراج شود و پیشنهاد کـرد که کشور های جهان سوم با شرکت ژاپن و چین یک کنفرانس برای بررسی‌مسائل امنیتی تشکیل دهند .

هنگامی‌که‌ایدی امین از سفید پوستان خواست که برای کمک به پیشرفـت آفریقائیها در این قاره بمانند جمعیت بشدت نسبت بوی ابراز احساسات کرد ولی هنگامی که مساله اخراج اسرائیل‌را ازسازمان‌ملل‌متحد مطرح ساخت‌هیچکس از جای خود تکان نخورد . او در تمام مدت سخنرانی باعصای مارشالی خـود بازی میکرد .

پس‌ازپایان سخنرانی ایدی امین‌شیخ مبارک‌آل‌خلیفه وزیر امور خارجه‌بحرین رشته سخن را بدست گرفت و ضمن‌نطق کوتاهی گفت مساله فلسطین با امضای قرار داد های دوجانبه برسرزمین های اشغالی حل نمیشود .

نکته جالب این بود که ایدی امین هنگام ایرادنطق مهیج خود که طی‌آن‌خواستار خروج اسرائیل از سازمان ملل شد،روی یونیفورم نظامی‌خود مدالی را که‌اسرائیلی هادر گذشته به او داده بودند ، نصب کرده بود نشان اسرائیل بزرگترین‌مدالی بود که روی سینه امین جلب توجه می کرد.

وزیر امور خارجه بحرین گفت‌مسئول بحران کنونی خاورمیانه کشور هائـی هستند که از اسرائیل پشتیبانی کرده و به آنان کمک نظامی و مالی میدهند .

رئیس دست چپی پلیس پرتغال برکنار شد

نظامیان شورشی در برابر دولت پرتغال مقاومت میکنند

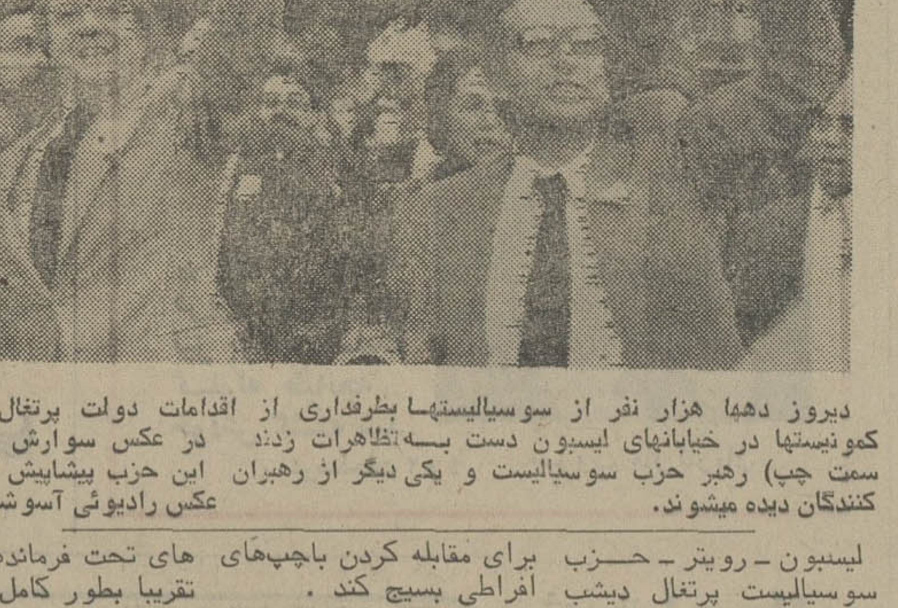

دیروز دهها هزار نفر از سوسیالیستها بطرفداری از اقدامات دولت پرتغال علیه کمونیستها در خیابانهای لیسبون دست بـه‌تظاهرات زدند در عکس سوارش (نفر سمت چپ) رهبر حزب سوسیالیست و یکی دیگر از رهبران این حزب پیشاپیش تظاهر کنندگان دیده میشوند. عکس رادیوئی آسوشیتدپرس

لیسبون ـ رویتر ـ حـزب سوسیالیست پرتغال دیشب مدعی شد که چپهای افراطی این کشوردست‌اندر طراحی کردن نقشه‌ای هستند کـه کودتایی برپا کنند ودریادار « آزه‌ودو » نخست وزیر پرتغال را مورد سوء قصد قرار دهند .

طی اعلامیه‌هایی کـه از طرف‌حزب‌سوسیالیست‌صادر شده است ۸۰ هزار نفر از اعضای حزب دعوت شده‌اند که در سراسر پرتغال برای دفاع از موسسات و دفاتر و شعبات حزب مخصوصـا در خلال ساعات شب بسیج و آماده شوند .

حزب سوسیالیست مدعی است که گروههای چـپ افراطی که نقشه برپا کردن کودتا را تدارک می بینند در خدمت اداره جاسوسی‌و ضد اطلاعات امریکا (سیا) قرار دارند و قرار است‌در جریان عملیات تـروریستی خود به مراکز فرستنده‌های رادیو ـ تلویزیونی کشورنیز حمله کنند .

حزب دموکراتهای خلق پرتغال نیز دیشب اعلام کرد که تصمیم گرفته است ۱۰ هزار نفر از فعالین خود را برای مقابله کردن باچپ‌های افراطی بسیج کند .

شورشیان ارتش پرتغال دیروز در حالیکه سلاح‌های سنگین در اختیار داشتند و بوسیله زرهپوشها حمایت می‌شدند آشکارا در خیابان های لیسبون در برابر دولت دریادار «آزه وەدو» نخست وزیرپرتغال قدرت‌نمایی‌کردند و باو نشان دادند کـه به دستورهای وی اعتنا نمی کنند .

رفتار ستیزه جویانه واحد های شورشی‌ارتش بسیاری از مردم را وحشتزده کرد. بسیاری از افراد دیروز در لیسبون به بانکها هجـوم بردند تا خود را برای‌خارج کردن وجوهی کـه‌پس‌انداز کرده‌اند و یا در حسابهای جاری به بانکها سپرده‌انـد آماده کنند .

برکناری رئیس پلیس

دولت پرتغال دیروزضمن اقداماتی که در ایـن هفته برضد چپهای افراطی آغاز کرده است برکناری ژنرال «خوزه پینتوفریرا» رئیس شهربانی و فرمانده گـارد جمهوری را اعلام کرد .

«فریرا» طی یکسالی‌که در این پستها خدمت‌کرد نیرو های تحت فرماندهی خودرا تقریبا بطور کامل خلع‌سلاح نمود و اجازه نداد که جز سلاحهای سبک و یاکمری اسلحه دیگری بوسیله آنها حمل شود . وی علاوه‌براین دایما به پادگانها و قرارگاه های پلیس و گاردجمهوری رفته و همواره به افرادآنها اندرز داده است که‌به‌انقلاب وفـادار بمانند . سـرگرد «آنتونیو فیگیردو» که بـه ریاست پلیس منصوب شده است از افسرانی است که به میانه‌روی شهرت‌دارد .

فرانسیسکو گومش رئیس جمهوری پرتغال در میـان استقبـال سطـح بـالای رهبران شوروی و بـرای دیدار رسمی‌چهار روزه‌وارد مسکو شد . در فرودگـاه مسکو پرزیدنت نیکـلای پادگورنی صدرهیئت رئیسه اتحاد شوروی ، آنـدره گرومیکو وزیر خارجـه و مارشال آندره گرچکو وزیر دفاع شـوروی از رهبـر پرتغال بگرمی استقبال‌کردند. گومش قرار است بـا لئونید بـرژنف دبیر اول حـزب کمونیست شوروی ملاقات و در باره تحـولات پرتغال باوی مذاکره کند .

دهها هزار نفر همراه گوینده رادیو بیروت گریه کردند

مسیحیان در بیروت ۸۰ شیعه را ربودند

بیروت ـرویترـ خبرگزاری فرانسه ـ یک هفته پس از تشکیل کمیسیون ملی برای حل اختلافات فالانژیست هـا با نیروهای ترقیخواه هنوز اوضاع دربیروت و شهر های دیگر بحال عادی بازنگشته است . موج خشونت همچنان پایتخت لبنان رافراگرفته و مقررات آتش بس پیوسته از هرطرف نقض میشود.

گزارش رسیده حاکیست برخی از جناح های سیاسی لبـنـان خواستاراستعفای‌فرنجیه رئیس جمهوری لبنان به منظور عادی شدن اوضاع در این کشور شده‌اند .

ازسوی دیگر شیعیان‌لبنان بنمایندگی کامل اسعد رئیس پارلمان همچنـان با ترکیب کمیسیون ملی مخالفت میکنند کمال اسعد تاکنون درجلسات این کمیسیون شرکت نکرده است ، امروز نیز کمیسیون ملی‌بدون شرکت نماینده‌شیعیان تشکیل جلسه داد. کمال‌اسعد که بعنوان رئیس پارلمان‌دومین شخ‌صیت کشور است اعـلام داشت که شرکت در کمیسیونی که توسط رئیس دولت‌تشکیل شده و ریاست آنرا نیز خود بعهده گرفته است بـرای وی بسیار مشکل است .

پس از یک آرامش کـوتاه ازدیشب باردیگر شلیک‌رگبار مسلسل های سنگین ، انفجار گلوله در بیروت آغاز شد . زدوخورد های مسلحانه از ساعت ۱۰ بعدازظهر درجنوب ومشرق بیروت ازسرگرفته‌شد ومحله های شیاح وعین‌رمانه که مبارزان ترقیخواه وفالانژها درآن موضع گرفته‌اندبار‌دیگر به میدان نبرد تبدیل شد و بتدریج‌دامنه‌نبردها به«برجاوی» محله مسلمان نشین در نزدیکی محله «اشرفیه» کشیده شد.

در سایرنقاط بیروت و حومه

ان دیشب آرامش نسبـی برقرار بود ولی این محله ها نیز در خاموشی فرورفته‌بود.

رادیو بیروت دیشب‌گزارش داد که،اهالی خشمگین یک روستای مسیحی نشیـن در نزدیکی بیروت روز گذشته در حدود ۸۰ نفر از مسلمانان شیعی مذهب یک روستای‌دیگر رابه تلافی ربوده شدن یک نفر مسیحی‌ربودند ولـی‌بعداهم مرد مسیحی‌وهم شیعیان‌ربوده شده آزادی خودرا بازیافتند. روستائیانی که مرتکب ربودن افراد شیعی‌شدنداهالی‌روستایی بنام کحال هستند که در۱۲ کیلومتری بیروت قرار گرفته است.

گریه گوینده

یک گوینده رادیوی دولتی بیروت دیروز هنگامیکه ازبلند گوی رادیواعلام میکرد اوضاع دربیروت بحال عادی بازگشته است از فرط خوشحالی به گریه افتاد و به صدای گریـه اوکه ازگیرنده های رادیوئی‌به وضوح شنیده‌میشد ده هاهزار شنونده رادیو بیروت گـریـه کردند.

گوینده رادیو بیروت‌شریف اخوی ناموصدایی بسیارگیرا دارد وی وظیفه دارد خبرها و گزارش های مربوط‌به‌جنگ خانگی‌خونین بیروت‌رابه اطلاع شنوندگان رادیوبیروت برساند لذا مردم‌و مطبوعات‌بوی«صدای بحران» لقب‌داده‌اند. اخوی به قدری درمحافل ومیان مردم محبوبیت دارد که تاکنون‌چند حزب سیاسی‌لبنان بوی‌پیشنهاد کرده‌اند در انتخابات پارلمانی شرکت کند .

دیروز هنگامیکه شریف‌ـدر پشت فرستنده رادیوی بیروت به‌گریه افتاد اوضاع بیروت نسبتا آرام بود ، اما چند ساعت بعد صدای تیراندازی و انفجار در محله های‌مسیحی ومسلمان نشین شنیده شد و همه به تلخی پی‌بردند کـه چشم‌انداز اوضاع عادی لبنان سرابی بیش نبوده است .

در جریان تظاهرات بسود فرانکو ، تروریستها ۳ نفررا کشتند

قطع رابطه بازار مشترك با اسپانیا

ژنرال فرانکو در کنار همسرش در بالکن کاخ ملی به ابراز احساسات مردم که دربرابر تظاهرات خصمانه خارجی‌ازاوحمایت میکردند پاسخ میدهد. عکس رادیوئی آسوشیتدپرس

مادرید ـ آسوشیتدپرس ـ صدها هزار اسپانیائی دیروز در تظاهراتي کـه در مادرید و دیگر شهرهای بزرگ اسپانیـا برپا شد از رهبر سالمند خود ژنـرال فرانکو تجلیل کردند.

اما همزمان با برگزاری تظاهراتی مبنی برتجلیل‌ازفرانکو تک تیراندازان تروریست سه پلیس را کشتند و چهارمین نفر را بشدت زخمی کردند . فرانکو از بالکن کاخ ریاست جمهوری در مادرید ظاهر شد و از مردم تشکر کرد .

فرانکو که از شدت تظاهرات و ابراز احساسات مردم به هیجان آمده بود در عین حال عوامل دست چپی اسپانیا را به‌مخالفت با رژیم قانونی اسپانیاو اخلال وضع متهم نمود .

هنگامی که فرانکو از بالکن کاخ ریاست جمهوری برای مردم سخنرانی میکرد در خیابانهای مرکزی شهر چند جوان عضو نهضت های تروریستی و سازمان های مبارزه جو راه را برخارجیان‌بستند، اما آزاری به آنها نرساندند .

در بروکسل کمیسیون بـازار مشترک اروپائی از کشور های عضـو بـازار خواست مذاکرات بازار با اسپانیا در موردعقد قرارداد تجارت آزاد بین بازار و این کشور بیدرنگ قطع شود .

وزارء کشور های عضو بازار مشترک روز دوشنبه آینده پیشنهاد کمیسیون‌در مورد قطع‌مذاکرات با اسپانیا را بررسی خواهد کرد . تصمیم کمیسیون بـازار مشترک در قطع مراوده با اسپانیـا بموازات اعتراض های شدید در سطح جهانی نسبت به اعلام ۵ تروریست در اسپانیا اتخاذ گردیده است .

شلزینگر: تحویل موشك هـای اتمی امریکا بـه اسرائیل، صلح را بخطر میاندازد

پاریس ـ رویتر ـ جیمزشلزینگروزیر دفاع امریکا گفت در اروپا این احساس وجود دارد که تحویل موشک‌های اتمی پرشینگ امریکائی به‌اسرائیل صلح وثبات خاورمیانه را بخطر میاندازد.

وی گفت در جریان سفر اروپائی خود بارهبران انگلیس‌و فرمانده نیروهای‌امریکا در اروپا در این باره مذاکره کرده‌است. وی گفت باعتقاد رهبران اروپا تحویل‌این موشکها به‌اسرائیل در شرایط فعلی هیچ خدمتی به‌ثبات منطقه نمی‌کند.

از طرف دیگر پرزیدنت جرالد فـورد ضمن مصاحبه‌ای در اوهاما بار دیگرلو ازم تصویب فوری قرارداد سینا را در باره اعزام کارشناسان امریکایی به صحرای‌سینا از طرف کنگره امریکا تاکید کرد و گفت این مسئله یکی از شرایطی‌است که‌اسرائیل برای امضای پروتکل قرارداد اخیرصحرای سینا تعیین کرده است .

فورد در باره اختلافات هنری کی‌سینجر با وزارت دفاع امریکا در مورد تحویل موشکهای پرشینگ به‌اسرائیل بدون اینکه وجود این اختلافات را تایید کند گفت وزارت دفاع بدرخواستهای اسرائیل برای دریافت موشکهای استراتژیکی «پرشینگ» آگاهی کامل دارد.

اداره تحقیق ومطالعه جایزه میدهدواستخدام‌میکند

اداره تحقیق و مطالعه وابسته به گروه فرهنگی اربابی به ریاست مهندس غلامرضا اربابی سالهاست که به تحقیقات علمی پرداخته ودر زمینه های متنوع ومختلف به کشفاسرار بسیار مهمی نایل آمده و آثار این کوشش پی‌گیر وبی‌امان به شکل محسوس و چشم‌گیری هویدا و برسر زبانهاست.

از ابداع روش خواندن و نوشتن تاپیش گوئی های علمی تغییرات جوی وحتی زلزله ها . وسیستم های کنترل انسان از راه دور وبی واسطه ، روان شناسی‌مدرن ، پاراپسیکولوژی، همه و همه نشان می دهدکه‌مهندس غلامرضا اربابی در طرح مسایل‌علمی نه‌تنها بامعارضی،بشکل جدی مواجه نیست، بلکه‌در برخورد باآراء و عقاید صاحب نظران صلاحیت‌دار محق شناخته شده ودرموارد نادر نیز کسی رایارای مخالفت باآنچه عنوان شده نیست. چه مسائلی راکه ایشان در ضمن مقالات ورسالات وکتب خویش عنوان کرده‌اند سالها بعدعینااز طریق مقامات ذی صلاح بین‌المللی تائید شده است.

موسسه استانفورد آمریکا و آکادمی علوم اتحاد شوروی وشخصیت های علمی و اجتماعی جهان هریک بنوبه خود تعدادی از نظریات مهندس غلامرضا اربابی راپس از چندی تصدیق نموده‌اند. از این رو انسان به این نتیجه می رسد که تمام مسایل مطروحه ایشان در عین‌حال که دور از ذهن ومتبادر به آن‌می آید دیر یازود مورد تائید قرار بگیرد. و به راستی این سئوال مطرح است که در مقابل حقایق مسلم دو کتاب دستگاه های کنترل کننده مغز انسان و تاریخ درحال بازگشت چه وظایفی به‌عهده یکیک ما محول است؟ واگر دیر یازود از طریق مقامات ذی‌صلاح علمی و اجتماعی جهان وجود این دستگاه هااعلام شد چه‌خواهد شد. و از اینکه به‌ندای این دانشمند جوان پاسخ مساعد ندادەایم بچه حالتی دچارخواهیم گشت ؟

این اداره برای آنکه مردم را بیشتر بانظریات و نتیجه مطالعاتش آشنا کند. برای خوانندگان کتاب های‌خود جوایزی تعیین نموده که بصورت آگهی به‌اطلاع همگان رسانده است. وعلاوه بر جوایز ذکر شده ۱۰ جایزه ۱۰۰۰۰ ریالی دیگر نیز فقط بـرای‌کسانی در نظر گرفته شده که منحصرا مبادرت به خلاصه کردن دوکتاب (دستگاه های کنترل کننده مغز انسان و تاریخ در حال بازگشت) بنمایند.

مهندس غلامرضا اربابی مصمم است که صرفنظر از پرداخت این جوایز که درهر سال در ۱۵ بهمن‌ماه به واجدین شرایط در جشن سالگرد اداره تحقیق پرداخت خواهد شد.

افراد مطلع و کاردانی راکه صالح وراغب برای تحقیق در زمینه های مختلف هستند در بین خـلاصه کنندگان کتابها بیابد و باآنها بعنوان محقق، همکار صادقی باشد.

پس ازدریافت خلاصه کتاب کارت مخصوصی بـه آدرس نویسنده ارسال می گردد.

این کارت ۱ـ بعنوان رسید ۲ـ بعنوان یکفرد صالح وذیحق برای شرکت در مسابقه دریافت جایزه وانتخاب کارمند محسوب می‌گردد.

واجدین شرایط شهرستانی باخرج اداره تحقیق بتهران خواهند آمد وپس از دریافت جایزه به محل خویش عودت داده می شوند.

ما برای این دانشمند جوان و پر تلاش ودیگر همکاران فداکارش آرزوی موفقیت های بیشتری‌داریم، وبه تلاش پرثمر او و دیگر همکاران جوانش در بالا بردن سطح دانش و بینش عمومی ارج می‌نهیم.

آ ـ ۳۱۰۷۷

اخبار داخلی

صاحبان کلیه رستورانهای جاده پهلوی گرانفروش شناخته شدند

★ **پرونده رستوران های چاتانوگا ، چهلستون ، سورنتو ، باربکیو،کازبا، حوضخانه ، برج ،قصر شیرین ،کلاه فرنگی ، تیپیک،کاباره میامی،جوجه کبابی حاتم ،باشگاه قصر یخ، متل اوین ، همبرگر فروشی سالهای ۱۹۳۰ و چلوکبابی رویال ونك به دادگاه گرانفروشان رفته است .**

یک مامور پلیس ، منصور حکیم زادهمدیر عمده فروشی سراجنورا کهباتهام گرانفروشی به زندانمحکوم شده است، از اتاق اصناف تبریز به زندان این شهر می برد.

درجه‌بندی ۷۰۰ کافه رستوران تغییر میکند

درجه‌بندی ۷۰۰ کافهرستوران کهبا ضوابط قدیمی تعیین شده بود، پس از بیست سال تغییر خواهد کرد.

ستاد مبارزه با گرانفروشی قبلا اعلام کرده بود که به نظریات و پیشنهاد های اصناف مبنی‌بر رسیدگی به‌نرخ های اعلام شده توجه خواهد کرد. برهمین اساس نظر به اینکه گروهی از صاحبان رستورانهای پایتخت به درجه بندی های‌گذشته اعتراض کرده بودند اتحادیه اصناف بررسی های تازه‌ای را آغازکرد.

کمیته‌ای مرکب از دو نفراز اعضای هیات مدیره اتحادیه ، دو نفر از کمیته ملی حمایت‌از مصرف کنندهو سه نفرکارشناس مرکز بررسی‌قیمت‌ها از نزدیک ۷۰۰ رستوران پایتخت را بازدید میکند و نتایج بررسی های خودرا تا ده روز دیگر اعلام خواهد کرد.

امروز گفته شد براساس بررسی های‌جدید حدود نیمی از درجه‌بندیها تغییر خواهد کرد وپس از ابلاغ درجه‌بندی های جدید،قیمت های مصوب مرکز بررسی قیمت ها بادقت بیشتر در رستورانها کنترل خواهد شد .

معروفترین رستورانی که درجاده پهلوی متخلف شناخته شد و پرونده‌اش تسلیم دادگاه گردید، رستوران «چاتانوگا »ست . علاوه برآن محمود قربانی مدیر کاباره میامی نیز بعلت گرانفروشی و تبلیغ خلاف واقع دو هفته پیش در دادگاه شعبه ٦۰ نظام صنفی محاکمه وبه پرداخت ۳۰ هزارریال جزای نقدی محکوم‌شد.

در همین‌خیابان پرونده‌رستوران های چهلستون ،« سورنتو » ، «باربکیو» ،« کازبا» و «حوضخانه» هم به دادگاه فرستاده شد.

صاحب رستوران چهلستون‌که یك آمریکائی بنام « رابرت‌راتس» است دوروز پیش برای‌دومین‌بار در شعبه ٦۳ دادگاه مبارزه‌باگران فروشی حضوربهمرسانید واین‌بار به اتهام نصب نکردن تابلودرجه بندی سه‌هزار‌تومان‌جریمه‌پرداخت. پرونده این رستوران قبلا نیز به اتهام گرانفروشی به دادگاه‌رفته بود.

مدیر رستوران حوضخانه که ۵۰تومان ورودیه تعیین کرده‌است وعلاوه برآن مرتکب گرانفروشی و تخلف از مقررات نظام صنفی شده بادو پرونده درانتظارمحاکمه در شعبه ٦٦ دادگاه گرانفروشی است.

صاحب رستوران سورنتو ـابوالقاسم اشتهاردی ـ نیزبه‌اتهام عدم نصب برچسب و گرانفروشی درانتظار است تا روز دادگاهش فرارسد .کمی بالاتر ـ درروبروی خیابان زعفرانیه ـمدیر رستوران «باربکیو » نیز مرتکب تخلف‌شده است که پرونده او نیز درداداگاه درانتظار نوبت‌است .

پرونده جوجه کبابی حاتم نیز به اتهام افزایش مجدد قیمت‌بدون مجوز قانونی به دادگاه رفته‌است وگفته میشود ظرف یك هفته‌آینده تکلیفش روشن میشود.

مدیر رستوران برج‌ـ همایون شهنواز ـنیزچندی پیش به اتهام گرانفروشی در دادگاه محاکمه و محکوم شدوعلاوه‌بر پرداخت‌جزای نقدی رستورانش یك هفته تعطیل گردید.

رستوران باشگاه قصر یخ، نیز مرتکب خلاف شده است‌که پس‌از رسیدگی‌به‌پرونده‌اش در دادگاه ، حکم تعطیل‌آن‌صادر شد.رستوران قصر شیرین‌و همبرگر فروشی سالهای ۱۹۳۰ نیز که‌درمحدوده خیابان پهلوی هستند متهم به گرانفروشی شدندو پرونده‌شان‌به دادگاه رفت دراین مورد مدیر سفره‌خانه قصر شیرین‌به‌پرداخت هزار تومان جزای نقدی محکوم شد.

مدیران رستوران های کلاه فرنگی و تیپیك نیز نامشان در لیست رستوران های گرانفروش خیابان پهلوی قرار گرفت وبه ترتیب به پرداخت هزارو سه‌هزار تومان جزای نقدی محکوم شدند رستوران متل اوین نیزاز گران فروشانی است که پرونده‌اش‌روی میز قاضی شعبه ٦۲ دادگاه نظام صنفی ـآقای احمد شهیدی ـقرار دارد . علی‌اکبر ونکی ـ صاحب چلوکبابی رویال‌ونك‌ـواقع‌درمیدان ونك ـنیز به‌دادگاه احضار شده است.

پرونده کلیه رستوران های جاده پهلوی به دادگاه های‌مبارزه باگرانفروشی دادگستری فرستاده شد.

دراین میان در دو ماه گذشته به پرونده بعضی از این‌رستوران هارسیدگی شده‌و با حکم دادگاه بعضی از آنها جریمه شده‌اند و بعضی دیگر نیز برای چند روز تعطیل گردیده‌اند.

● «محمود حداد زاده‌اصفهانی» بزرگترین وارد کننده آهن‌آلات در ایران و صاحب آهن فروشی بزرگ «ایرااستیل» به جرم گران‌فروشی و عدم عرضه کالا در شعبه ٥٦ دادگاه سیار مبارزه با گرانفروشی به‌تصدی «عزت‌الـه شیخ‌الاسلامی» به سه ماه زندان وپرداخت یکصد هزار ریال‌جریمه نقدی محکوم شد.

در شعبه ٥۹ دادگاه نیز که تصدی آن را «خیر مزادجلیلوند» بعهده‌دارد «سید عابدین عظیمی» مالک بنگاه مسافربری عظیمی به جرم دریافت کرایه بیشتر ازنرخ مقرر به‌پرداخت ٥۰ هزار ریال و غلام طاهری قصاب به جرم خودداری از فروش گوشت به پرداخت ٦۰ هزار ریال جریمه محکوم شدند.

★در شهرستانها

* در میاندوآب دو میوه‌فروش به اسامی غلام ثمری واصغرخوش شکاربه جرم گرانفروشی هریك به ٦ماه اقامت اجباری درچابهار، و محمود پاك طینت ومیر احمد موسوی دو میوه فروش دیگر ، به جرم اخلال درعرضه میوه‌هریك به‌٤ماه اقامت اجباری درایرانشهر محکوم شدند.

همچنین سه نفر دیگر نیزبه اسامی عنایت نصراللهی،نظرعلی معبودی وابوالفضل آذری، بعلت عدم عرضه سیمان و تخلف از مقررات نظام صنفی به دادگاه ویژه نظام صنفی معرفی شدند.

*حاج شهریاری‌بازرگان‌معروف دورود، به جرم تخلف از قانون نظام صنفی ، به ۳ماه زندان‌محکوم شد.

همچنین ۷ نفر دیگرازکسبه دورود ،به جرم کم فروشی وعرضه نکردن کالا، به پرداخت جریمه های سنگین محکومیت یافتند.

مشهد

* محمود حسینیان‌مدیر عامل شرکت تعاونی خواربار فروشان مشهد بااتهام گرانفروشی و تخلف از قوانین نظام صنفی به پرداخت ۳۰ هزار ریال جریمه نقدی‌محکوم شد .

محمد صادق اسمعیل‌پور مسئول مسافرخانه «رودکی » در خیابان «طبرسی » مشهد به جرم گران فروشی به چهار ماهو نیم زندان محکوم شدو ده پیشه‌وروفروشنده دیگر مشهدی از جمله غلام‌بنی صداقت نماینده فروش سیمان در کوی «آب‌وبرق» این‌شهر جریمه شدند.

● منصور حکیمزاده مدیر بنگاه داروئی «سراجنو» درتبریز به‌جرم نسخه پیچی غیر مجازو گرانفروشی به ٦٥ روز زندانو پرداخت ۹٥ هزار ریال جریمه محکوم شد.

● عباس علی پاکیان وارد کننده عمده چوب از خارج و نایب رئیس‌اتحادیه چوب‌فروشان تبریز به جرم احتکار آهن و اکبر افراسن ابزار فروش به اتهام عدم‌الصاق برچسب قیمت روی اجناس مغازه‌اش به‌پرداخت جریمه‌های‌سنگین محکومیت‌یافتند وحاج‌علی‌نقی‌زاده لبنیات فروش به‌اتهام احتکار «عسل» تحت‌پیگرد قانونی قرار گرفت و مغازه او از سوی مقامهای ذیصلاحیت بسته شد.

جوجه کباب را وزن میکنند ! براساس شکایت مردم تبریز از کم‌فروشی و گرانفروشی در تبریز«منوچهری »رئیس‌دادگاه ضربتی‌نظام صنفی آن شهرستان وزن‌و نرخ‌اغذیه را درهتل‌ها ورستوران ها تحت‌کنترل دقیق قرارداد . دراین عکس «محمدآبداری » مامور اجرای دادگاه ،یك پرس جوجه‌کباب رادر حضور رئیس دادگاه وزن می‌کند. پس‌از توزین معلوم شد ، هرپرس جوجه کباب که بایدا۸۰۰ گرم وزن داشته باشد، باپانصد گرم وزن به مشتریان‌فروخته میشود.

کمیته ملی حمایت ازمصرف‌کننده :
بخاری در بازار کمیاب است

★ **بیماران بیمه ناگزیرند تمام ویزیت پزشکان متخصص را بپردازند .**

بازرسان کمیته ملی حمایت‌از مصرف کننده ، در طول هفته جاری نرخ‌ها را در بیش از ٤ هزار واحد صنفی در سطح شهر کنترل کردند و صاحبان ۱۳۲واحد متخلفرا به‌دادگاهها فرستادند .

سخنگوی این کمیته اعلام کرد : بنابر گزارش های رسیده، واحد های فروشنده‌قیر ، فقط به دارندگان پروانه ساختمانی قیر می‌فروشند ، در حالی که تعداد زیادی از صاحبان خانه‌ها احتیاج به قیر دارند تا پشت بامهای خود را قیراندود کنند وبرای اینکار نیازی هم به‌دریافت پروانه ساختمان نیست.

کمیابی بخاری

با اینکه نرخ انواع بخاری ساخت کارخانه های داخلی‌از طرف مرکز بررسی قیمتهاتعیین شده معهذا اکثر فروشندگان بخاریهای‌ارج ، جنرال ، آزمایش و انواع دیگر می‌گویند که کارخانجات سازنده‌باین بهانه‌که بخاریهای خود را پیش‌فروش کرده‌اند از تحویل بخاری خودداری میکنند و باین ترتیب اکنون‌که خانواده ها در تدارک وسائل زمستانی هستند دراغلب فروشگاهها بخاری موجود نیست .

همچنین اعلام شد : با اینکه، سازمان تامین خدمات درمانی کوشیده است حتی‌الامکان از پزشکان متخصص و کاردان برای بیمه درمانی استفاده کند، و با آنکه در مقررات مربوطبه پرداخت‌حق بیمه کاملا مشخص است که بیمار چه مبلغ باید پرداخت کند معهذا ، بیماران بیمه، در مطب پزشکان متخصص باید تمام ویزیت را بپردازند .از سوئی مسئولان در اکثر بیمارستانها ، با توجه به آنکه ضوابط بیمه ، اجازه استفاده از اتاقهای یک تختی را نمیدهد، نبودن جا برای بستری شدن دراتاق‌های عمومی‌را بهانه قرار میدهندو بیماران‌بیمه‌ای رامجبور به‌استفاده از اتاقهای یک تختی میکنندو در نتیجه منظور نهائی از بیمه بودن وتامین رفاه مصرف کننده حاصل نمیشود .

همسران مردان مسلمان کمتر مبتلا به سرطان میشوند

★ **شیر ندادن به بچه خطر ابتلا به سرطان دارد**
★ **از هر ٥ معتاد به سیگار یکنفرازسرطان‌ریه میمیرد**

در آستانه هفته سرطان سه‌تن از پزشکان متخصص برجسته تهران اعلام کردند: زنان ومردان مسلمان کمتر مبتلا به سرطان رحم میشوند و همچنین زنانی‌که پس از وضع حمل به‌نوزادان خود شیر نمیدهند و پستانشان را خشک میکنند در معرض‌خطر ابتلا به‌بیماری سرطان پستان‌قرار میگیرند.

دکتر جسین پارسا رئیس بیمارستان زنان ، دکتر علی‌راسخ ودکتر علی اصغر پلاسید سه‌تن از پزشکان زنان تهران در یک جلسه علمی بمناسبت هفته‌سرطان اعلام کردند که ٦٤ درصد مبتلایان به‌سرطان پستان، سرطان دهانه زهدان وجسم زهدان در صورتیکه بموقع به‌پزشک مراجعه کنند کاملا درمان می‌شوند واثر درمان بقدری است کهپس از بهبودی بیماردیگر بازگشت‌بیماری در وی دیده نخواهد شد.

علل سرطان پستان

این سه تن پزشک یادآور شدند که یکی از عوامل کمک کننده به‌ایجاد سرطان پستان خودداری زنان پس از وضع حمل از شیردادن به‌اطفال و جلوگیری از ترشح طبیعی آن و بالاخره خشک کردن شیر در پستانها است .

این نظریه در آخرین کنگره سرطان پستان در امریکا نیزاعلام شده است و حتی در این کنگره گفته شد که دربرخی ازحیوانات دیده شده که تغییر در عوامل هورمونی سازنده شیر طبیعی نیز باعث تغییرات سرطانی در پستان شده است .

درحال حاضر گروهی از دانشمندان مشغول تحقیقات در این زمینه هستند و در صددند که با جلوگیری از تغییرات‌مزبور بتوانند قبل از شروع سرطان پستان از بوجود آمدن آن جلوگیری کنند.

رابطه ختنه و سرطان رحم

از سوی دیگر از بررسی‌هائی که اخیرا در مجامع علمی بعمل آمده است ، معلوم شده که همسران ، مردان مسلمان (ختنه شده)کمتر اززنانیکه همسرانشان ختنه نشده‌اند در معرض ابتلابه سرطان دهانه زهدان قراردارندو بهمین جهت امروزه ختنه کردن در ممالک اروپائی و امریکائی متداول شده است .

سیگار و سرطان

خبرنگار اطلاعات از سمینار سرطان شناسی دانشگاه پهلوی شیراز گزارش داد : که در انگلستان از هر ٥ نفر معتاد به سیگار یکنفر به سبب ابتلا به سرطان ریه مرده است.درحالیکه از ۲۷ هزار نفر غیر سیگاری‌فقط یک نفر براثر ابتلا به‌سرطان‌ریه جان خود را از دست داده که آنهم بعلت آلودگی هوا ومحیط کار بوده است .

دکتر ضرابی استاد بخش سرطان شناسی دانشگاه پهلوی که دیروز در سمینار سرطان ـ شناسی دانشگاه پهلوی این‌مطلب را عنوان کرد افزود : ۹۰تا۹٥ درصد از سرطانهای پستان را می‌توان با عکسبرداری بموقع کشف و معالجه کرد. بنابراین هرکس که به‌زندگی خود علاقمند است باید ضمن «چک‌آپ»ماهانه از پستان خود نیز عکسبرداری کند.

در آمریکا از هزار زن در مدت ۲ سال‌هرششماه یکبارعکسبرداری پستان بعمل آمد و در بین آنها ۲۳ نفر مبتلا به سرطان پستان دیده شد. ضمنامردان هم‌بسرطان پستان مبتلا میشوند. البته‌سرطان پستان در مردان بسیار نادراست اما بهرحال مردان نیز درمعرض خطر ابتلاء به‌سرطان پستان‌قرار دارند دکتر ضرابی در این جلسه گفت: یک مرد مبتلا به سرطان پستان در دانشگاه‌پهلوی مورد عمل جراحی قرار گرفت و چون معالجه زود آغاز شده بود از سلامت کامل برخوردارگردید. او هم‌اکنون نیز به زندگی خود ادامه میدهد . دکتر ضرابی‌آنگاه در موردسیگارو ابتلای سیگاریان به‌سرطان ریه گفت : تاثیر سیگار در بروز سرطان حتمی است و ثابت گردیده کسانیکه در مدت۲۰ سال روزانه بیش از یکپاکت سیگار کشیده‌اند به سرطان ریه مبتلا شده‌اند و ۹۰ درصد از مبتلایان سرطان ریه رامعتادان به‌سیگار تشکیل می‌دهد،

اعتیاد به‌سیگارگذشته ازسرطان بیماریهائی بدتر و غیرقابل علاجتر بوجود می‌آورد.

شرکت ارمی
جورابهای شلواری و جورابهای مردانه‌لوکس‌جدیدواشیاءتزئیناتی وار نموده .
از تهران و شهرستانها نماینده فعال میپذیرد
تلفن ٤٤١٤٧ـ ٤٥۳۰۹

گوهر

ماهنامه تحقیقی از انتشارات بنیاد نیکوکاری نوریانی شماره هفتم سال سوم در ۹۳ صفحه از آثار ۳۳ شاعر و نویسنده‌انتشار یافت .

آ‌ـ۳۱۲۱۹

عید فطر
فقط یك فیلم
رابی جاکوب
باشرکت :لوئی‌دوفونس
درسینماماژستیک

پارک خرم
جمعه‌ها
چلوکباب و بینگو
ورود از ساعت ۱۱ صبح
پارک خرم
ضلع شمالی اتوبان تهران کرج جنب استادیوم یکصد هزار نفری آریامهر

خنك در تابستان ـ گرم در زمستان
با استفاده از سوخت ارزان گازوئیل یا گاز بجای برق
با دستگاه تهویه مطبوع آبزروبش
نیگاتا
خیابان تخت‌طاووس ـروبروی امیراتابك شماره ۱۴۵
تلفن ۸٥٦٦۹۰ ـ ۹۰ و ۸٥۸۷۷۸ ـ ٦ و ۸٥۳۲۲٥

در پارک خرم
امشب وهمه شب
محبوبترین هنرمندان ایرانی
بانضمام عالیترین برنامه‌های کمدی وتفریحی
پارك خرم مقدم شما را گرامی‌میدارد
پارك خرم ضلع شمالی اتوبان کرج جنب‌استادیوم یکصدهزار نفری‌آریامهر

در تاریخ‌سالهای بی بندو باری و گانگستری امریکا نام «لپکی» باخونو مرك و جنایت نقش بسته است.
از امشب فقط در
سینما رادیوسیتی
زندگی پر ماجرای گانگستری که بیش ازال‌کاپون‌آدم کشت و بیش از هر جنایتکار دیگری جامعه را بستوه‌آورد

قابل توجه پزشکان محترم کشور
واکسن‌آنفلوآنزاانستیتوپاستورفرانسه (موتاگریپ)
MUTAGRIP PASTEUR
رسید ـ فروش در دارو خانه‌های معتبر کشور
مرکز پخش : باب همایون سرای‌همایون شماره ۲۰ـ۲۲
تلفن۳۱۳٤٦۰ـ۳۱۲۹۷۲

محبوب‌ترین زوج سینمائی عصرما ... هردو بانمك و متلك‌گو ... هردو گردن‌ـ کلفت و بزن‌بهادر ... هردو آتش‌افروز و جنجال بپاکن ، باردیگر برگشته‌اند که در آخرین شاهکار کمدی حادثه‌ای خود بازهم شیرین بکارند ...
از امشب در سینماهای **ریولی ـ شهر تماشا**

گیشه سینما های ریولی و شهر تماشاهمه روزه بلیط رزرو می‌کند ـ پخش از آرتانیس‌فیلم

آژانس مسافرتی **موندیال** تقدیم میدارد
تورهای پائیز و زمستانی با هواپیمای جت ، در هتل‌های درجه یك ، صبحانه و ناهار ،ایابو ذهاب ، گردش و ورودیه ها ، عوارض‌فرودگاه ها ،، در معیت مترجم ایرانی و راهنمایان محلی

تور ۱٤روزه‌لندن‌قیمت٤۷۲٥تومان
در هتل درجه‌یک متروپل ـ تاریخ حرکت ۱۸ و ۲٥ مهر

تور ۱٤ روزه لندن، پاریس
قیمت ٤۹۸۰ تومان
در هتل درجه یکـ لندن (هتل متروپل) و پاریس (هتل کنکوردلافایت) با صبحانه تاریخ حرکت ۱۸ و ۲٥ مهر

سه‌هفته‌درسه‌شهر (۲۱روزه‌اروپا)
قیمت ٦۹۰۰ تومان باصبحانه
رم، لندن، پاریس حرکت ۲۸ مهر ۱۲ و ۲٦ آبان

تور آمریکای شمالی ۲۱ روز
قیمت ۱۲۹۰۰ تومان
حرکت ۲۲ مهر و ٦ آبان مسیر : نیویورک ، میامی ، هوستون،لوس‌آنجلس،لاس‌وگاس، سانفرانسیسکو و لندن

تور دوردنیا ۳۷ روز قیمت ۱۹۹۸۰ تومان
مسیر : بانکوک ، هنکنگ ، توکیو ، هونولولو ، سانفرانسیسکو ، لاس‌وگاس، لوس‌آنجلس ، واشنگتن ، نیویورک، لندن تاریخ حرکت ۲٤ مهر ۲۲ آبان

برای‌رزرو جابه **آژانس مسافرتی موندیال**
خیابان ویلا شماره ۱٥ تلفن های ۸۲۱۹۹۰ و ۸۳۲۹۷۹ و ۸۲٥۳٦٦ مراجعه فرمائید

مذاکرات هویدا با نخست‌وزیر بلغارستان

★ چکسلواکی سیاست شاهنشاه را در منطقه خلیج فارس و اقیانوس هند و حاورمیانه تایید کردد.

امروز هویدا نخست وزیر در سومین روز سفر به‌اروپای شرقی، درمیان استقبال رسمی شخصیت های بلندپایه بلغارستان ، وارد «صوفیه» شد.

امیرعباس هویدا نخست وزیرو دبیر کل حزب رستاخیز ملت ایران، دیروز باپرزیدنت «گوستاو هوزاک» رئیس جمهوری و دبیراول حزب کمونیست‌چکسلواکی، ملاقات وبمدت ٤۰ دقیقه درزمینه روابط دوکشور ،مذاکره کردند . در پایان این دیدارررئیس جمهوری ، «شیر سفید» عالی ترین نشان چکسلواکی رابه‌نخست وزیرایران داد.

در فرودگاه پراک ، بدرقه‌رسمی انجام شدواعلامیه مشترك دوکشور نیز امروزانتشار یافت.

رئوس اعلامیه

زمینه اساسی این اعلامیه‌چنین است که چکسلواکی با تائید سیاست شاهنشاه آریامهر برای ایجاد محیط آرام ودوستانه در منطقه خلیج فارس ،روش ایران رابرای‌عاری بودن منطقه خاورمیانه از سلاحهای اتمی مورد تائیدقرار میدهد. درمورد خلیج فارس نیز تاکید شده‌است که صلح منطقه باید وسیله کشور های ساحلی خلیج فارس تامین شودوسیاست ایران دراین‌که اقیانوس هند باید بعنوان منطقه صلح باشد مورد تائید قرار گرفته‌است . درمورد خاورمیانه دوکشور اجرای‌قطعنامه های سازمان ملل‌راخواستار شدند وتاکید هابرآن است که حقوق مردم فلسطین باید حفظ شود .در زمینه مسائل اروپا دوکشورعقیده دارند که کنفرانس «هلسینکی» نه تنها برای اروپا ،بلکه برای سایر کشورها نیز مفید است و باتوجه باین‌که صلح‌در جهان‌قابل تقسیم نیست ـ اصول استقلال حاکمیت و احترام متقابل و عدم دخالت درامور سایر کشورها ، مورد تائید قرار گرفته‌است .

دعوت اعلیحضرتین

هویدا درپایان مذاکرات خود باریاست جمهوری ، به‌خبرنگاران گفت : « دراین ملاقات روابط دو جانبه ایران و چکسلواکی ومسائل بین‌المللی مورد بررسی قرارگرفت و پیام دوستانه شاهنشاه‌آریامهر، به‌اطلاع پرزیدنت «گوستاوهوزاک» رسید. »

هویدا افزود:

«رئیس جمهوری چکسلواکی خواهش کردند تادعوت رسمی ایشان را ، از اعلیحضرتین برای بازدید از چکسلواکی ـ به‌عرض شاهنشاه آریامهر وعلیاحضرت شهبانو برسانم .»

هویدا ، دیروز از شهر «کارلو ریواری» (۱۵۰ کیلو متری‌پایتخت) که کارخانه مشهور کریستال سازی «موزر » درآن‌قرارداد، دیدن کرد. این شهر ضمنا یکی از مراکز توریستی چکسلواکی است.

در صوفیه

نخست‌وزیرپیش‌ازظهرامروزباهواپیما وارد صوفیه شد. در فرودگاه صوفیه نخست‌وزیر بلغارستان ، اعضای شورای وزیران این‌کشور سفیر شاهنشاه آریامهردر صوفیه و جمعی از دیپلمات های مقیم صوفیه‌از نخست وزیرایران‌استقبال کردند.

هویدا نخست وزیر و دبیرکل حزب رستاخیز ملت‌ایران ، پس‌از انجام استقبال رسمی ، درحالیکه از جانب نخست وزیر بلغارستان، همراهی میشد، به‌محل اقامت‌خود عزیمت کرد.

هویدا ، مقارن ظهر امروز ، اولین دور مذاکرات خودرابانخست وزیر بلغارستان ، که سال گذشته‌در تهران میهمان هویدا بود، آغاز کرد.

نخست وزیرایران ، قراراست امشب بارئیس جمهوری بلغارستان ملاقات کند.

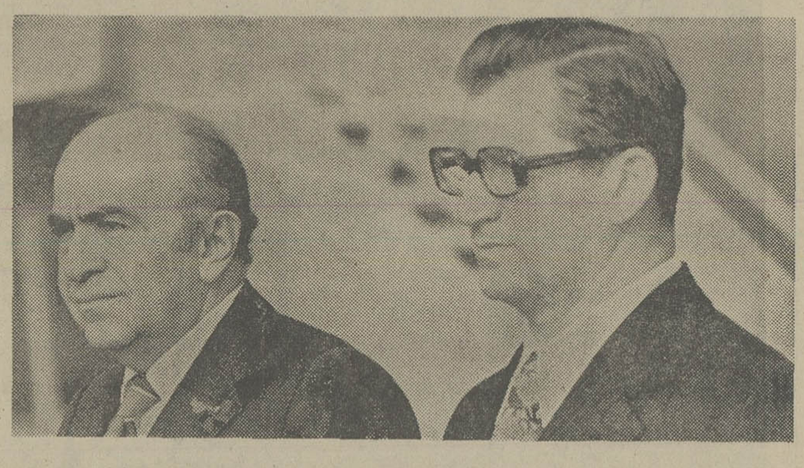

بامدادامروز «اشتروگال» رئیس شورای وزیران جمهوری سوسیالیستی چکسلواکی، میهمان خود امیرعباس هویدا را رسما در فرودگاه «پراک» بدرقه‌کرد.

مسابقه کلی ـ فریزر یکنفر را در تهران کشت

سروپ مارکاریان به هنگام تماشای مسابقه بوکس محمد علی و جوفریزیر در اثر هیجان مفرط سکته کرد و درگذشت .

همسر خواهر این مردکه در جریان این حادثه‌حضور داشته شرح داد، وی‌کارمند باشگاه ارامنه تهران بود و خودش‌درجوانی‌از بوکسور های معروف بشمار میامد ، صبح روز چهارشنبه ساعت ٥ صبح برای تماشای‌مسابقه محمد علی و فریزیر مقابل تلویزیون نشست ، سروپ مارکاریان که طرفدار محمد علی بود چند ضربه مهلک فریزیر اورا به هیجان‌آورد، خود من و همسر، پسر و عروسش از وی مصرا خواستیم که از تماشای‌بقیه این مسابقه پرهیز کند .

در روند ۱۰ بود که سروپ بطور ناگهانی چهره‌اش‌سیاه شدوبلافاصله بوی قرص قلبش را دادیم، سروپ از اطاق خارج شد و مدتی را در روی مبل به استراحت پرداخت، و وقتی تا اندازه‌ای حالش بهترشد، مجددا پای تلویزیون‌نشست و در روند ۱٤ هنگامی‌که ضربات سختی میان محمد علی و فریزیر رد و بدل‌شد او قلبش ایستاد .

دکتر میرزائیان ازبیمارستان آپادانامرگ سروپ‌مارکاریان را در اثر هیجان‌فوق‌العاده زیاد تائید نمود .

باپولی که دولت خرج‌میکند صحبت ازرکود معنی ندارد

وزیر بازرگانی صبح امروز در اجتماع بازاریان تهران یکبار دیگر سیاست دولت را در امر پیکار با گرانفروشی تشریح کرد و به مشکلات و مسائل بازار تهران از نزدیک رسیدگی کرد .

وزیر بازرگانی تاکید کرد هرکس زحمت میکشد و کار میکند ، حق دارد سودعادلانه ببرد و این اصل مورد تایید است. بخش خصوصی باید مثل دهسال گذشته نقش‌فعالی داشته باشد و فعالیت سالم و سود عادلانه در تمام‌رشته ها مورد حمایت دولت است .

مهدوی گفت : تاکنون‌نرخ ۱٤ هزار کالا تعیین و اعلام شده و ممکن است در تعیین نرخها اشتباهی شده باشد. باید این اشتباهات را مردم وشما تذکر بدهید تا اصلاح شود.

وزیر بازرگانی ضمن اشاره به این نکته که بزودی تالار قیمت ها در وزارت بازرگانی شروع بکار خواهد کرد و آخرین اطلاعات و نرخها را در دنیا در اختیار مصرف‌کننده و فروشنده قرار خواهد داد تا همه با اعتماد و اطمینان اقدام به دادوستد کنند .

شنیده‌ایم که صحبت از رکود میشود با هزینه‌ها و پولی که دولت خرج میکند و بازار شیرینی که بوجود آمده است رکود معنی ندارد ما هرروز تقاضا را بالا میبریم شما باید کمک کنید جنس بدست مردم‌برسد

یکی از بازاریان ضمن طرح مشکلات بازار تایید کرد که در ایران بین خریدار و فروشنده یک عدم حقیقت وجود دارد . این مسئله در کشور های مترقی وجود ندارد و فروشنده و خریدار از قیمت هایی که برای خرید کالائی می‌پردازند اطمینان کامل دارند و مطمئن هستند که کالاها را گران نمی‌خرند . باید این تفاهم در کار وکسب ما بوجود آید.

خبرهای کوتاه

بوتو تهران را ترك‌کرد

شاهنشاه آریامهر عصردیروز آقای ذوالفقار علی بوتو نخست وزیر جمهوری‌اسلامی پاکستان را در کاخ سعدآباد بحضور پذیرفتند . بوتو بعد از ورود به‌تهران‌به کاخ‌پذیرائی سعدآباد عزیمت کرد و پس از افطار به پیشگاه شاهنشاه شرفیاب شد.

آقای بوتو که بعد از ظهر دیروزبرای‌یک دیدارخصوصی ۲٤ ساعته وارد تهران شده بود ظهر امروز تهران راترك کرد وبه نیویورک رفت .

در فرودگاه مهرآباد آقای علم وزیر دربار شاهنشاهی ، آقای امیر بختیار قائم‌مقام‌رئیس کل تشریفات شاهنشاهی و آقای اکمل معاون تشریفات شاهنشاهی طی مراسم خاصی نخست وزیرپاکستان رابدرقه کردند .

سیمپانوك در تهران

پرنس نرودوم سیهانوک رئیس دولت پادشاهی اتحاد ملی کامبوج ساعت ۱۲ وسی دقیقه امروز باتفاق همسرش‌در راه‌سفر خودازیکن بنیویورک برای توقف یکساعته وارد فرودگاه مهرآباد شد.

هنگام پیاده شدن ازهواپیما آقای ابوالحسن بختیاررئیس کل تشریفات وزارت امور خارجه و آقای حمزه اخوان رئیس اداره هفتم سیاسی وزارت امور خارجه از طرف دولت شاهنشاهی از پرنس سیهانوک و همسرش استقبال کردند .

در این‌سفر هیاتی ازمقامات برجسته کامبوجی پرنس سیهانوکو همسرش‌راهمراهی میکنند .

شاهزاده سیهانوک بمنظور شرکت در اجلاسیه سازمان ملل متحد رهسپار آمریکاست.

رضایت خاطر ملوکانه‌از پیشرفتهای‌دانش‌آموزان عشایر

خاطر خطیر ملوکانه از گزارش توفیق دانشجویان دبیرستان عشایری در امتحانات نهائی و همچنین موفقیت آنها برای ورود در دانشگاه که وسیله امور اجتماعی دربار شاهنشاهی بشرفعرض رسید قرین خرسندی گردید و رضایت خاطر مبارک همایونی را آقای وزیر دربارشاهنشاهی به آقای محمد بهمن بیگی رئیس دبیرستان ابلاغ‌نمود.

بموجب گزارش امور اجتماعی دربار شاهنشاهی ۵۲ نفر داوطلب امتحان نهائی دبیرستان عشایری همگی پذیرفته شده‌اند و ۵۰ نفر آنها توانسته‌اند برای ادامه تحصیلات عالیه به دانشگاه‌های کشور راه‌یابند.

تغییر در طرح طبقه بندی مشاغل

بررسی نهائی برای‌تجدید نظردرطرح طبقه‌بندی مشاغل دولتی جهت حذف مدرك تحصیلی‌دانشگاهی‌ازشرایط احراز ۸۰ طبقه شغلی در سازمان امور اداری و استخدامی کشور آغاز شد .

دوشیزه قهرمان

درمسابقات جهانی مهارت فنی که در شهر مادرید برگزار شد کارگران ایرانی در پنج رشته این مسابقات شرکت کردند و تنها دختر کارگر ایرانی بنام شفیقه محمود کارگر کارخانجات ماشین سازی‌تبریز توانست در رشته فرزکاری بین‌از٤۱ امتیاز از صد امتیاز کسب کند و دیپلم افتخار بگیرد .

افتتاح غرفه ایران در نمایشگاه بازرگانی بغداد

غرفه ایران در نمایشگاه بین‌المللی بازرگانی بغداد صبح دیروز طی آئین ویژه‌ای با حضور جمع کثیری از مقامات عالیرتبه جمهوری عراق و نمایندگان ایران و دیگر کشور های شرکت کننده، در محل نمایشگاههای بین‌المللی بغداد گشایش یافت.

۲۱ مدرسه جدید تهران

امروز اعلام شد که طرف چند روز آینده در تهران ۲۱ ساختمان‌جدید جهت تاسیس مدرسه آماده بهره برداری خواهد شد . نواب مدیر کل آموزش و پرورش‌تهران گفت این ۲۱ مدرسه ۵٦۹ کلاس و ۲٦ سالن دارد ، بعضی از این مدارس‌دارای دو سالن است . اینک‌بطور شبانه‌روز دراین ساختمانها کار می‌شود تا برای افتتاح آماده شوند .

افسر گارد شهربانی مرکز کشته شد

طی یک حادثه رانندگی در جاده تبریز ـ خوی ستواندوم غلامعباس پنجی افسر گارد شهربانی مرکز که جهت انجام ماموریت از تهران عازم خوی بود کشته شد . بموجب‌گزارش‌خبرنگار ما در تبریز اتومبیل حامل وی و دو نفر دیگر درجاده تبریز ـ خوی واژگون شد

تلگرام شادباش

از جانب شاهنشاه آریامهر بمناسبت سالگرد جشن ملی کینه پیام شادباشی به حضرت احمدسکوتوره رئیس‌جمهوری این کشور مخابره شد.

روابط سیاسی با «ساحل عاج»

دولت شاهنشاهی ایران و دولت ساحل عاج باعلاقه به توسعه و تحکیم مناسبات دوستانه‌خود‌موافقت نمودندبین کشورهای‌خود روابط سیاسی در سطح سفارت‌برقرار و هرچه زودتر سفیر مبادله نمایند.

کمك به‌خبرگزاری اسلامی

سفیر شاهنشاه آریامهر در عربستان سعودی ، چکی به مبلغ ۱۰۰ هزار دلار را به خبرگزاری اسلامی اهداء کرد. سفیر شاهنشاه آریامهر بمدیر کل خبرگزاری اسلامی گفت : این مبلغ به فرمان شاهنشاه آریامهر ، بمنظور مشارکت ایران در فعالیتهای خبرگزاری اسلامی ، اهداء میشود .

تغییر مقررات رانندگی در نازی‌آباد

اداره راهنمائی و رانندگی تهران امروز اعلام کرد که به منظور رفع تراکم ترافیک در محدوده نازی‌آباد از تاریخ ۱۵ مهرماه سال جاری ، مقررات عبور ومرور در این منطقه تغییر می‌کند و خیابانهای زیر یکطرفه می‌شوند :

خیابان پارس حدفاصل‌جاده آرامگاه تا خیابان بهمن ازشرق به‌غرب وحدفاصل میدان پارس تاتقاطع بهمن از غرب به‌شرق، خیابان پارك حدفاصل جاده آرامگاه تا چهارراه بهمن در خیابان پارس از غرب‌به‌شرق، خیابان سمنتر از شرق بغرب و خیابان باشگاه از جنوب‌به شمال .

افتتاح آموزشگاه

ساعت ۱۰ صبح امروز آموزشگاه‌بهیاری‌دربیمارستان شماره دوراه‌آهن وسیله‌آقای حمید موسویان سرپرست راه‌آهن افتتاح شد .

جایزه فرهنگی

بانو دکتر ایران اعلم رئیس شورای مرکزی سازمان زنان ایران مفتخر بدریافت جایزه موسسه‌فرهنگی «آدلیدریستوری» کشور ایتالیا شد و جایزه و تقدیرنامه ایشان طی مراسمی به نماینده سفارت شاهنشاهی ایران در ایتالیا داده شد .

بانو دکتر ایران اعلم که‌در کنار زنان برجسته سایر کشورهای جهان برنده جایزه و دیپلم افتخار این موسسه فرهنگی بمناسبت سال جهانی زن شده است، استاد دانشگاه تهران و رئیس شورای‌مرکزی سازمان زنان ایران است.

سخنرانی در باره تورم جهانی

آقای عبدالعلی جهانشاهی استاد دانشگاه تهران وسفیر اقتصادی شاهنشاه آریامهر در اروپا ساعت۵ بعد از ظهرروز شنبه آینده تحت عنوان « پس انداز درآمد افزوده، تعادل اقتصادی و تورم جهانی در مرکز مطالعات عالی بین‌المللی دانشگاه‌تهران‌سخنرانی خواهد کرد .

مدیر هتل داریوش محکوم شد

اسمعیل مسعودی مدیر هتل«داریوش» بزرگترین‌هتل شبانه‌روزی تهران ، به اتهام سه فقره تحصن و گرانفروشی، به ۳ ماه زندان و پرداخت یکصد هزار ریال جریمه ، محکوم شد .

شروع کار کمیسیون

کمیسیون انجمن شهرتهران مامور رسیدگی به پرونده کارخانه کود شیمیائی دیروز تشکیل‌شدو اعضای‌کمیسیون بررسی های خود را درآن قسمت از موضوع که به تصویب انجمن رسیده بوده است آغاز کردند . این کمیسیون پس از رسیدگی اعلام خواهد کرد که‌کاری برخلاف مصوبات انجمن انجام شده یا خیر. خبرنگار ما همچنین گزارش داد که برابر حکم صادره از دادگاه شهرستان اقساط کارخانه که میبایست بوسیله بانک‌به شرکت‌سازنده پرداخت‌گردد، توقف شده است .

انتصابات

منصور کاشانیان رئیس سازمان بازنشستگی کشوری برای شرکت در کنفرانس بین‌المللی اداره امور تامین اجتماعی وبازدید و مطالعه در مورد سیستم های بازنشستگی در ایالات‌متحده آمریکا عازم مکزیکوسیتی شد .

★★★

دکتر حسن اسماعیل‌بیگی دبیر کل انجمن دیابت‌ایران برای شرکت درکنگره بیماری قند به کشور فرانسه عزیمت کرد .

رئیس اداره کل حفاظت محیط زیست فارس :

شیرازی‌ها، روزی ۱۷ تن گردوخاك میخورند

«... شیرازیها ، هرروز ۱۷ تن گرد و غبار میخورند ! این گرد و غبار ، از چهار کوره مجتمع صنعتی کارخانه سیمان فارس تولید و در فضا پخش میشود .

کارخانه سیمان فارس ، چهار کوره دویست تنی ، سیصد تنی ، پانصد تنی و یکهزار تنی دارد که دو کوره آن به علت نداشتن فیلتر الکتریکی و دستگاه خنک کننده ، روزانه ۱۷ تن گرد و غبار به خورد شیرازیها میدهد . »

ضیایی رئیس اداره کل حفاظت محیط زیست فارس ، با عنوان مطالب بالا ، در گفت وگویی به خبرنگار اطلاعات در شیراز گفت :

ـ چنانچه ضوابط سازمان حفاظت محیط زیست رعایت شود ، میزان گرد و غبار تولید شده از چهار کوره کارخانه سیمان فارس ، به ۹۳۵ کیلوگرم کاهش خواهد یافت .

وی افزود : ۱۲ تن از ۱۷ تن گرد و غباری که ازکوره های کارخانه سیمان فارس تولید میشود ، نه تنها موجب بیماری مردم شیراز میشود ، بلکه قسمت زیادی از تاکستانهای اطراف کارخانه را هم از بن برده است .

رودخانه «کر»

رئیس اداره کل حفاظت محیط زیست فارس اضافه‌کرد: علاوه برآلودگی هوای شیراز ، رودخانه «کر» هم به علت زمکشی های زمینهای کشاورزی و ریختن پساب کارخانه‌ها باین رودخانه آلوده شده است و کلیه موجودات آبزی این رودخانه در حال نابودی هستند .

آب رودخانه «کر» که به دریاچه بختگان نیریز میریزد از نظر بین‌المللی حایز اهمیت زیادی است اطراف دریاچه بختگان پناهگاه بیش از یکصد و هفتاد هزار پرنده مهاجر است که در بین این پرندگان ، انواع نادری از جمله «آبچر» دیده میشود .

ضیایی افزود : شسته شدن سموم گیاهی وسیله باران و پیوستن پساب کارخانه‌ها به این دریاچه ، باعث کم شدن اکسیژن آب دریاچه و در نتیجه مرگ و میر ماهیها و تعداد زیادی جانوران آبزی شده است .

۵۳۰۰ معلم غیردولتی دوره کارآموزی میگذرانند

کلاسهای‌آموزش ضمن خدمت معلمان غیردولتی مدارس‌تهران از بیست و هشتم مهر ماه آغاز بکار میکند .

برای شرکت در این‌کلاسها ۵۳۰۰ معلم غیردولتی مدارس ابتدائی داوطلب شده‌اند . کلاسهای دختران و زنان در محل دانشسرای تربیت مربی کودک و مردان در محل دانشسرای راهنمائی تحصیلی تهران ، در ساعات غیراداری، تشکیل خواهند شد . خانم شهین طلوعی رئیس دانشسرای مربی کودک تهران بسرپرستی کلاسهای دختران و زنان‌تعیین شده است .

در این کلاسها علاوه‌برروش تدریس‌کتب ، روانشناسی پرورشی و اصول آموزش و پرورش ـ نظام آموزشی‌کشور و مقررات و قوانین جاری آموزش و پرورش و دروس دیگر تدریس میشود .

برنامه این کلاسها ، که در دفتر کل آموزش ضمن خدمت تنظیم شده بنحوی است که معلمان مدارس غیردولتی در مدت آموزش با روشهای‌جدید تربیتی آشنائی کامل بیابند و بتوانند عهد علیم و پرورش بمفهوم دقیق آن برآیند .

پس از هردوره ،یک‌آزمایش دقیق از معلمان بعمل خواهد آمد و گواهینامه مربوط ، فقط به کسانی که در امتحان‌پذیرفته شوند داده خواهد شد .

یک‌دانشجوی دیگرایرانی درامریکابقتل رسید

خبر رسیده‌از آمریکاحاکیست یک دانشجوی ایرانی بنام علی مراد صادقیان در یک حادثه کشته شد . تحقیقات پلیس تاکنون‌روشن‌کرده‌که‌دانشجوی ایرانی‌هنگام‌عزیمت ازنیویورک به اورگون درسر راه دو مسافر زن و مرد که به‌مقصد اورگون میرفتند و تقاضای مساعدت کرده بودند سوار میکند . گزارش اولیه پلیس نشان میدهد که فوت دانشجو تصادفی نبوده و این دو زن و مرد دانشجوی ایرانی‌را به قتل رساندند بهمین‌جهت‌هردو نفر دستگیر و تحت بازجوئی می‌باشند هنوز انگیزه این قتل روشن نیست .

وزارت خارجه از طریق کنسولگری ایران در نیویورک قضیه‌را تحت‌تعقیب قرار دارد. این قتل سه تا چهار روز قبل انجام گرفت .

بازدید

آقای منوچهر نیکپور رئیس هیات مدیره و مدیر عامل‌بانك سپه بمنظور بازدید از شعب استان ساحلی ، به بندرعباس عزیمت کرد.

سه پرونده انتخاباتی بکمیسیون تحقیق انتخابات‌فرستاده شد

مجلس شورای‌ملی امروزجلسه علنی داشت. این جلسه در ساعت ۹ بامداد بریاست مهندس عبداله ریاضی تشکیل گردید.

★ دو ناظر مجلس

در ابتدای‌جلسه جهت انتخاب دو تن برای عضویت در هیئت نظارت اندوخته‌اسکناس اخذرای گردید و پس از شمارش آراء دو تن‌ازنمایندگان : دکتر ولی‌الله‌پیر (نماینده مراغه) ـ محمد اسدی (نماینده گرمی‌ودشتان)بسمت نظار مجلس‌در هیئت اندوخته اسکناس انتخاب شدند .

★ گزارش ثبت

آنگاه گزارش شعب در مورد انتخابات حوزه های انتخابیه کازرون ـ رامهرمز ـ شیراز (نفر هفتم) قرائت‌گردید. در این‌گزارش از سوی‌شعب‌خوانده شد پرونده انتخابیه سه حوزه مذکور برای بررسی‌در اختیار کمیسیون تحقیق انتخابات مجلس قرار گیرد.

مجلس شورای ملی‌درخواست شعبرا تائید کرد و پرونده هابه کمیسیون تحقیق فرستاده شد.

در پایان‌جلسه معاون پارلمانی نخست وزیر بلایحه واگذاری ۸۰ هکتار از اراضی کنارك را به شهرداری کرج تقدیم داشت.

تپه مراد آبادکرج پارك میشود

بموجب اولین لایحه‌ای که امروز در بیست‌و چهارمین دوره قانونگذاری به مجلس تقدیم گردید به وزارت کشاورزی ومنابع‌طبیعی‌اجازه داده شد تا میزان ۸۰هکتار از اراضی ملی شده چنارك حوزه ثبتی شهرستان کرج‌را مجانا به شهرداری کرج واگذار نماید .

شهرداری کرج بدین وسیله موظف گردید اراضی تپه مرادآباد کرج ،محل سکونت فعلی آلونکنشین ها را با نظارت سازمان جنگل ها و مراتع کشور به هزینه خود تبدیل به پارك عمومی‌نماید.

بازاریان تهران در اجتماع امروز، مسائلی را باوزیر بازرگانی درمیان‌گذاشتند

باجرایم گرانفروشی، میدان بزرگ‌تره‌بارساخته‌میشود

با عواید جرائم اصناف میدان ترهبار و سبزی مجهزی در تهران ساخته میشود .

مطابق مقررات قانون نظام صنفی ، کلیه وجوه حاصل از اجرای احکام کیفر های مقرر در این قانون و آئین‌نامه های اجرائی آن بحساب مخصوص اتاق اصناف واریز میشود و جزو درآمد اتاق محسوب‌می‌گردد این درآمد با تصویب کمیسیون نظارت بر اتاق های اصناف به مصرف میرسد .

در این زمینه خبرنگار ما از قول یکی از قضات دادگاه های‌صنفی دادگستری‌مینویسد: هم‌اکنون‌جلساتی در کمیسیون نظارت بر اتاق اصناف تشکیل شده است،تا مصرف‌این جرائم روشن شود . در این جلسات پیشنهادهائی مطرح شده است که جالبترین ان تاکنون ساختن میدان تره‌بار و سبزی بزرگ تهران است .

گفته میشود هدف از ساختن‌این‌میدان کوتاه کردن دست و اسطه ها و میانداران بزرگ است که بطور مصنوعی باعث افزایش‌قیمت‌میوه و تره‌بار میشوند .

۲ نفر درتبریز کشته شدند

در سه حادثه مختلف که در ۲٤ ساعت گذشته در تبریز رخ داد دونفر به هلاکت رسیدند و یکصد هزار ریال خسارت ببار آمد .

● اولین حادثه ، شب گذشته در کارخانه آجر فشاری میهن، متعلق به حاج‌بیوک ، روی داد و کارخانه مزبور بعلت نامعلوم طعمه حریق شد .

در جریان این آتش سوزی نسبتا وسیع یکصد هزار ریال از اموال کارخانه درمیان شعله های آتش سوخت و از بین رفت .

★در حادثه بعدی پسر بچه٤ ساله‌یی بنام «محرم» هنگام بازی در خیابان «ثریا» با یک‌تاکسی‌بار براندگی داود آسیابی تصادف کرد و کشته شد .

● جسدمرد ٤۵ ساله‌یی بنام صیدی عظیمی در کنار جاده ترانزیتی تبریز مرند کشف شد .

پزشکی قانونی دادسرای تبریز پس از معاینه جسد تشخیص‌داد که وی براثرتصادف با اتومبیل کشته شده است.

شرکت‌واحدفقط یک‌چهارم مسافرین رامیتواندحمل کند

با اتوبوس های‌شرکت واحد اتوبوسرانی تهران‌معظم‌میتوان یک چهارم از کل مسافرینی را که در شهر رفت و آمدمحمد، بمقصد رساند . طبق آمار ، کل جمعیت متحرك تهران دو میلیون نفر است که با توجه به رفت و برگشت هر یک از آنان از مبداء تا مقصد ، این رقم به چهار میلیون نفر میرسد .

کارشناسان‌گزارش داده‌اندکه ظرفیت اتوبوس های شرکت واحد اتوبوسرانی تهران با توجه به ترافیک و ساعات کار اتوبوسها ،فقط‌جوابگوی‌نیاز یک چهارم‌ازکل جمعیت‌متحرك پایتخت است و بقیه یا مسافر اتومبیل های شخصی هستند یا تاکسی ودیگر وسائل نقلیه و یا آنکه پیاده در حرکتند .

وجود گاراژ ها ، موسسات مسافربری وباربری،بارانداز‌ها، سردخانه‌ها و میدان های‌عرضه کالا در داخل شهر و درخیابان های مرکزی ، موجب افزایش بیسابقه آمار جمعیت متحرکو تا متعادل کردن تناسب‌جمعیت ساکن و متحرك تهران شده است .

براساس آمار رسمی، خیابان چراغ‌برق تهران (امیرکبیر) بیست و هشتهزار نفر جمعیت ساکن دارد ، اما بدلیل وجود بازار لوازم یدکی فروشی و شرکت های مسافربری در این خیابان عده جمعیت متحرك ان روزانه به هشتصد و بیستو پنجهزار نفر میرسد !

آمار نشان میدهد که عده جمعیت متحرك درخیابان های ناصر خسرو ، بوذرجمهری ، فردوسی ، سعدی، اسلامبول، لاله‌زار ، سپه ، سیروس و مولوی نیز با اندکی تفاوت ـ بیشتر یا کمتر ـ به‌میزان‌خیابان چراغ برق است .

برای جلوگیری از آلودگی زایشگاه‌رود

دانشگاه اصفهان هم وارد عمل شد

اصفهان ـ خبرنگار اطلاعات : هیات های علمی دانشگاه‌اصفهان برای جلوگیری‌از آلودگی‌زاینده رود ، نهرهای داخل شهر ، حفظ محیط زیست شهری و بویژه جلوگیری از آلودگی هوای اصفهان وارد عمل می شوند .

حوزه‌اولیه عملیات هیات‌های علمی دانشگاه اصفهان چند منطقه نزدیک به شهر اصفهان است . در این مناطق عملیات آزمایشی انجام می‌گیرد و در صورت نتیجه‌بخشیدن‌با آلگوی بزرگتر ابتدا در اصفهان و سپس در شهر های بزرگ دیگر بمرحله عمل درخواهد آمد .

این تصمیم در شورای‌مرکزی محیط زیست دانشگاه اصفهان با حضور دکتر قاسم معتمدی رئیس دانشگاه اصفهان گرفته شد .

جلسات شورا بطور مرتب زیرنظر معاون پژوهشی دانشگاه ادامه خواهد یافت و شورا موظف است باگردآوری کتب‌و مجلات مربوطبه محیط‌زیست، دروسی نیز بمنظور آشنایی و آگاهی دانشجویان در این‌زمینه تعیین نماید .

اطلاعات و نیازمندیهای فوری شما

آسمان

هوای سواحل دریای مازندران نیمه ابری گاهی ابری همراه با بارندگی‌است . هوای تهران کمی ابری ، بعد از ظهر و شب نیمه‌ابری حداکثر درجه حرارت امروز تهران نسبت بروز پیش‌تفاوت‌محسوسی‌نخواهد کرد . حداکثر گرمای تهران ۳۱ و حداقل ۱۷ . گرمترین شهر با ٤۲ درجه آغاجاری و خنکترین شهر مشهد و سقز با حداقل٤درجه‌گزارش شده است

نرخ مسکوکات

ربع پهلوی ۷۵۰ ریال .نیم پهلوی ۱٤۵۰ ریال. یکپهلوی ۲۸۰۰ ریال. دو ونیم پهلوی ۷۰۰۰ ریال. پنج پهلوی ۱٤۰۰۰ ریال.

پنجشنبه ـ دهم مهرماه ۱۳۵٤
بیست و پنجم رمضان ۱۳۹۵ ـ دوم اکتبر ۱۹۷۵

ساعات	استخراج دکتر ریاضی کرمانی
شرعی	توپ افطار . . . . . ساعت ٦ و ۷ دقیقه
توپ	توپ سحر (فردا) . . . ساعت ٤ و ۲۹دقیقه
افطار	طلوع آفتاب (فردا) . . . ساعت ۵و ۵۸ دقیقه
و توپ	ظهر شرعی (فردا) . . . ساعت ۱۱ و ۵۵دقیقه
سحر	توپ افطار (فردا) . . . ساعت ٦ و ۵ دقیقه

نرخ ارز

یک دلار آمریکا ٦۹٫٤۰ ریال،	یکصد فرانک بلژیک ۱۷٦٫۹۰ ریال .
یک لیره انگلیس۵۵٫۱٤۱ ریال،	یکصدلیر ایتالیا ۱۰٫۲۰ ریال .
یک مارك آلمان غربی ۲٦٫۵۵ ریال،	یکصد ین ژاپن ۲۳٫۱۵ ریال .
یک فرانک سوئیس ۲۵٫۵۵ ریال .	یک ریال سعودی۱۹٫۲۵ ریال،
یک فرانک فرانسه ۱۵٫۵۵ ریال	یک دینار عراق ۱۹۷ ریال.

تلفنهای ضروری

تصادفات راهنمایی و رانندگی: ۳۳۳۳۳۳
ستاد مبارزه‌با گرانفروشی : ۸۲۹٦۱۳ و ۷ـ۸۲۲۰٦۱
بیمه ایران (۲٤ ساعته) : ۳۰٤۰۲٦
کمیته ملی‌حمایت از مصرف کننده: ۸۵٤۷٤۷ و ۸۵٤۸٤۸
اطلاعات فرودگاه : ٤۳۰۱٤
هواپیمائی ملی ،پرواز های ورودی ٦٦۵۸۵۱
هواپیمائی ملی، پرواز های خروجی ٤۳۰۱۳ـ ٤٤۰۱٤
آتش نشانی تهران : ٤٤٤٤٤
آتش نشانی شمیران : ۸۷۷۷۷۲ـ ۸۷۷۷۷۱
آمبولانس تهران : ۳۰٤۰۵۰ و ۳۹۳٦٦٦
مرکز اورژانس: ٦٦۹۹۹۱ و ٦٦۹۹۲۱

هول انگیز... تکان دهنده

فرزندان تلقیح مصنوعی وارد جامعه شدند

نسل بی‌اصل و نسب سرنوشتی غم‌انگیز دارد

نسلی که از تلقیح مصنوعی بوجود آمده ، کم‌کم وارد میدان میشود .

این نسل ، حالا به سنی رسیده که میخواهدازدواج کندوخود صاحب فرزند شود . بیش‌از ربع‌قرن ازرواج تلقیح مصنوعی میگذرد . شمار زنانی که از نطفه مردی غیر از شوهرخود بطور مصنوعی باردار شدند دردنیا از چنده هزار فزونی گرفته‌است .

امروز در بسیاری از سرزمین‌های اروپا و امریکا ، بارداری مصنوعی میان‌زنان شوهردار (وحتی‌بی‌شوهر) بصورت امری کاملا عادی درآمده است . این مساله تاآنجا در مغرب زمین رواج پیدا کرده که گروهی از پزشکان پیش‌بینی میکنند تا دهه آینده ، تلقیح مصنوعی ـ بخصوص درمیان زنان بی‌شوهر ـ بصورت «مد» درآید !

بیگانه بامادر

این نوزاد که نتیجه‌تلقیح‌مصنوعی است هنوز سرنوشت مبهم خود را نمی‌داند ولی آنروز که خود را شناخت و بابه اجتماع گذاشت مسائلی بس پیچیده و مبهم در انتظار او است ، پدرش را نمی‌شناسد و با مادرش بیگانه است .

بیانجامد !

اگر زن و شوهر طلاق گرفتند تازه دردسر بزرگتری آغازمی‌شود . دردسری بنام حضانت! چه کسی بایدکفیل‌طفل شود.، زن یا مرد ؟ تازه در بسیاری از دادگاه های‌غربی ، قضات‌هنوز به کودکان زاده شده از تلقیح مصنوعی‌بچشم‌کودکان‌غیرشرعی نگاه میکنند . بسیاری ازاین قضات رسما حکم داده‌اند که شوهر ، ملزم به حضانت از بچه مصنوعی و تامین مخارج او نیست .

امروزه فقط در هفت ایالت امریکا قانونی بودن کودکان ناشی ازتلقیح‌مصنوعی برسمیت شناخته شده است و وضع‌این کودکان در بسیاری از ایالات آمریکاو کشور های اروپایی نامشخص است‌و شاید به سبب همین تجربه تلخ باشد که ملل مشرق زمین هنوز بااکراه به مساله تلقیح مصنوعی برخورد میکنند .

در خانواده های شرقی مرد ترجیح میدهد همچنان بی‌فرزند بماند تا بچه‌منولدشده از نطفه یک مردناشناخته را بخانه‌خود راه دهد .

فرزندغیرشرعی

وقتی بچه ناشی از تلقیح مصنوعی بدنیا آمد ، به اجاق کورخانواده بی فرزند،روشنی می‌بخشد . در نخستین روز ها و حتی سالهای تولد بچه مصنوعی ، زوج بی‌فرزند ابراز خوشحالی و خوشبختی میکند اما این خوشبختی‌همیشه‌پایدار نیست .

وقتی چند سال از تولد بچه میگذرد،در بسیاری موارد شوهر و گاهی مادر ، با فرزندی که از نطفه شوهر نیست احساس بیگانگی میکنند و همین بیگانگی به نوبه خود موجب دردسر های فراوانی میشود ، شوهر ، بچه را نمی‌خواهدوزن‌از پدرناشناخته آن حرف میزند و همین ، بگومگو هائی را سبب میشود که ممکن است به طلاق هم منجر شود . پزشک نطفه را درسرنگ مخصوص قرار میدهد و آنرا به رحم زن تزریق میکند .

هزینه این عمل در امریکا بین ۷۵ تا صددلار است که سی‌دلار آن به مرد صاحب نطفه تعلق میگیرد . این هزینه در کشور های اروپایی ، اندکی کمتراست.

دکتر شروین کافمن پزشک متخصص نسل شناسی مرکز پزشکی‌نیویورک هاسپیتال کورنل که تاکنون صدها تلقیح مصنوعی انجام داده‌درباره درصد باروری های ناشی‌از تلقیح مصنوعی‌می‌گوید :

تا ۸۰ درصد زنان سالمی که تلقیح مصنوعی میشوند میتوانند صاحب فرزند شوند ، درضمن نباید از نظر دور داشت که یک زن برای آنکه از طریق تلقیح مصنوعی بچه‌دار شود گاهی‌باید دو یا سه بار تلقیح شود .

خواهد شد ، بسیار مشکل است زیرا هرآن ممکن است قاعدگی بعدی بمجلو یا عقب رود .

در تلقیح مصنوعی برای بچه دار شدن ، همکاری زن وپزشک نقش زیادی دارد . باین ترتیب که زن باید از چندماه پیش ، کاملا تحت نظر پزشک قرارگیرد تا حساب نسبتا دقیقی در مورد روز تخمک گذاری بدست آید .

دراین زمان، پزشک نطفه مرد بیگانه را در رحم زن تلقیح‌میکند اما این نطفه ، از میان نطفه‌های موثر چندین مردانتخاب میشود که باوضع جسمانی شوهر زن تا آنجا که ممکن است نزدیک تر

هاو مسائل دیگری‌که ممکن است بعلت شناخته بودن صاحب نطفه بوجود آید جلوگیری بعمل‌می‌آورد اما جامعه شناسان وحقوق دانان غربی نظر دیگری در این زمینه دارند . آنها میگویند :

ناشناخته ماندن صاحب نطفه ، آنقدر مسائل پربیچ و خمی بوجود می‌آورد که هیچ کس قادر بحل آنها نخواهد شد. این مسائل و مشکلات ، صرفنظر از جنبه های اخلاقی وقانون‌آن‌ازجنبه‌های‌پزشکی وبیولوژیکی آن نیزحائزاهمیت است . از نظر علم بیولوژی، فرزندان ناشی‌ازازدواج محارم (و حتی اقارب) را خطرات جسمی و روانی گوناگونی تهدید میکند .

۱۴ روز قبل از قاعدگی

تلقیح مصنوعی بمانند بارداری طبیعی ، زمانی انجام میگیرد که تخمدان رحم ، آماده تخمک گذاری باشد، یعنی ۱۴ روزمانده بقاعدگی بعدی و لابد میدانیدکه تخمدان زن، از ۱۴ روز مانده به قاعدگی بعدی، تخمک میگذارد و آماده پذیرش اسپرم برای باروری میشود . از این‌رو ، تعیین اینکه زن درچه روزی‌قاعده

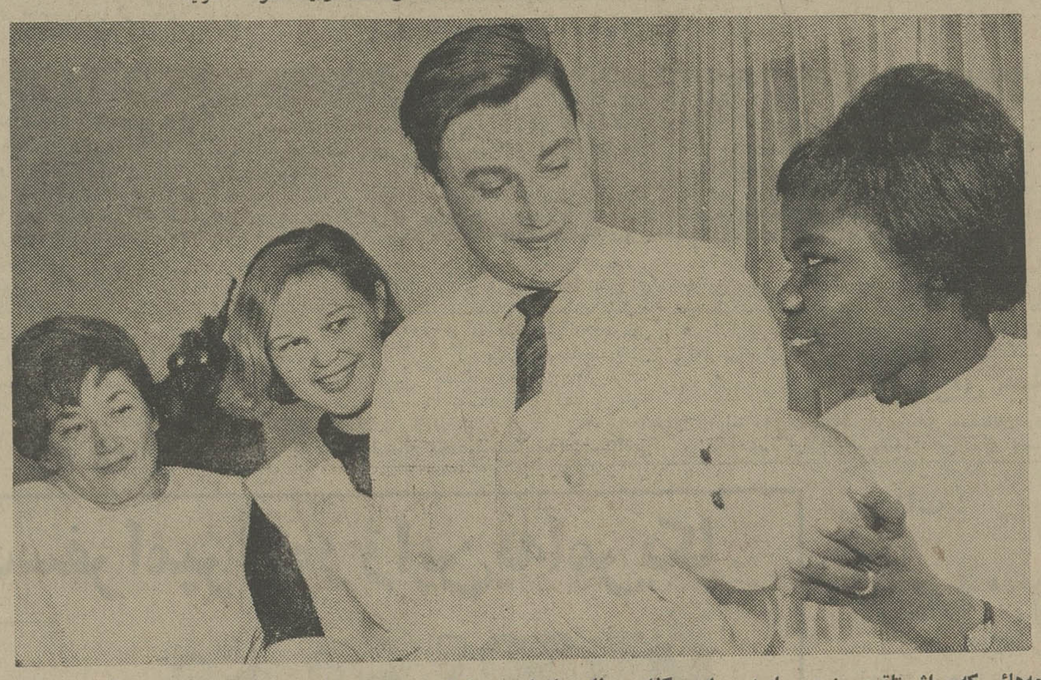

بچه‌هائی که براثر تلقیح‌مصنوعی یا به جهان میگذارند تفاوتشان‌با عروسکهای مصنوعی داشتن‌روح و رگ و پی است ولی دراصل، اصالت و نسب پدری را همراه خود ندارند ،یا اگر دارندپدرشان معلوم نیست‌کیست(منظورکودکانی است که براثر دریافت اسپرم از بانک اسپرم توسط مادر بدنیا آمده‌اند).

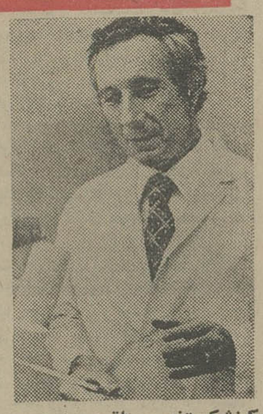

یکپزشک‌متخصص‌تلقیح‌مصنوعی . این پزشکان شاید از سرنوشت مخلوقاتی که بوجود می‌آوردند بی‌اطلاع بودند وبی‌توجه به‌نتایج اخلاقی‌آن،تنهابی‌اداره علم‌و نتیجه گیری از تحقیقات علمی خود رفتند . فرزندانی که بوسیله این پزشکان از طریق تلقیح مصنوعی بدنیا آمده‌اند امروز سرنوشتی مبهم و غم‌انگیز دارند .

تلقیح اسپرم مرد بیگانه در رحم زنی که شوهرش از قدرت باروری محروم است از اواخر قرن نوزدهم رایج شد . درآنزمان پزشکان ، تلقیح مصنوعی‌رابعنوان یک برگ برنده پیش روی‌آندسته از زوج هائی بزمین زدند که بعلت ضعف مرد ، از نعمت‌فرزندداشتن بی بهره بودند .

تلقیح مصنوعی باوجود آنکه میتوانست گروه زیادی از زوج های حسرت‌زده را صاحب‌فرزند کند ، اما با مخالفت شدیدکلیساها و حتی خانوادم های بی فرزند روبرو شد ازهمین‌روبود که‌اسپرم های مردانی‌کهبرای‌تلقیح مصنوعی انتخاب شده بود ، تقریبا تاپایان جنگ دوم جهانی از آزمایشگاهها و لابراتوارها بیرون نیامد .

ارمغان جنگ دوم

باپایان گرفتن جنگ ، بازار تلقیح مصنوعی همداغ شد . شاید علت آنرا باید دربی نظمی های اجتماعی ناشی از جنگ و نیاز زنانی که شوهر خود را درجنگ از دست داده بودند جستجوکرد، اما هرچه هست ، تلقیح مصنوعی وبچه‌های آزمایشگاهی ، تحفه جنگ است .

از آنزمان تاکنون ، بسیاری از این فرزندان به سنی رسیده‌اند که میتوانند در جامعه ، نقشی بعهده بگیرند :

کارکنند ، وارد خدمت دولت شوند ، تشکیل خانواده بدهند و خودشان صاحب فرزند شوند و همین مساله ، مشکلات ودردسر های فراوانی بوجود آورده‌است که یکی از آنها را بعنوان‌مشتی نمونه خروار (بنقل ازمطبوعات خارج) مطرح می‌کنیم :

چندی پیش یک دختر و پسر جوان که دریک شهر پرورش‌یافته بودند به پزشک خانوادگی خود مراجعه کردند واعلام کردند که میخواهندباهم ازدواج‌کنندونیازمند گواهی پزشک هستند . پزشک خانوادگی که اتفاقا از ماجرایی تولد هردوی‌آنهاآگاه بوددست‌پاچه شد و بی‌درنگ به آنها توصیه کرد که فوری برنامه‌ازدواج خود رابهم بزنند .

دختر و پسر جوان باشنیدن توصیه پزشک . آشفته وشگفت‌زده شدند . پزشک خانوادگی برای آنها توضیح داد که خواهر و برادر یکدیگرند ، یک خواهر و برادر ناتنی که بانلقیح مصنوعی از نطفه یک پدر ، دررحم دو مادر پرورش یافتند و متولد شدند !

بدن اطلاع !

بسیاری از پزشکان بر این عقیده‌اند که شیوع باروری های ناشی از تلقیح مصنوعی در دنیا، احتمالا گروه زیادی‌از خواهر ها وبرادرهای ناتنی را به‌عقد و ازدواج هم درآورده است ویا لااقل باعث ایجاد روابط جنسی میان خواهران و برادرانی شده است که هیچکدام از اصل و نسب خود و پدری که از نطفه او بدنیاآمده‌اندکوچکترین‌اطلاعی ندارند !

همین چند سال پیش ، در بعضی از شهرهای بزرگ دنیا بانک نطفه بوجود آمد .کار بانک این است که‌اسپرم مردهای مختلف رانگاهداری میکندتازمانی که میخواهند از طریق تلقیح مصنوعی بارور شوند بتوانند به راحتی از ذخیره بانک استفاده کنند!ایجاد این‌بانک ازنظرروان‌شناسان غربی این حسن را دارد که مشخصات صاحب نطفه، از نظر زن ، و شوهر ناتوان او مخفی میماند و ازبسیاری‌حسادت

مجله دنیای ورزش روزهای شنبه منتشر میشود

نظر باینکه تعدادی اتومبیل‌ووانت تویوتا بصورت نو و مستعمل از کشور های‌همجوار توسط‌اشخاص‌وارد کشور میگردد بدینوسیله باطلاع عموم میرساندکه‌این شرکت در مورد تحویل‌لوازم‌یدکی وسرویس‌وسائط‌نقلیه فوق‌الذکر هیچگونه تعهدی‌نداشته و منحصرا جهت اتومبیل وسایر محصولات‌تویوتاکه ازطریق‌این‌شرکت وارد میشود لوازم یدکی و سرویس تحویل و انجام خواهد شد .

شرکت‌ایرتویا

گروه‌فرهنگی خزائلی

برای کلاسهای زیر ثبت‌نام مینماید

ششم‌ریاضی ۵ تا ۹½ بعدازظهر

ششم‌طبیعی‌وادبی ۵تا۸بعدازظهرو۶½تا ۹½بعدازظهر

ششم‌ریاضی‌ـ‌طبیعی‌وادبی ۶½تا ۹½بعدازظهر

تك‌درس ۵تا۸بعدازظهر

چهارم‌طبیعی‌وریاضی ۶½ تا۹½ بعداز ظهر

نشانی :خیابان شاه‌آباد کوچه محمودی تلفن ۳۹۱۸۸۱ و۳۱۸۰۰۶

آگهی‌ازشرکت‌مخابرات‌ایران

بمنظورگسترش‌و فراهم‌آوردن‌امکانات بیشتر برای واگذاری‌شماره های جدیدقسمتی‌ازکابل های‌منطقه‌زیر مربوط به مرکز تلفن غرب بعلت ضرورت فنی‌ازتاریخ ۱۶ر۷ر۵۴ برگردان‌میشود و ناگزیر اختلالاتی در ارتباط تلفنی‌مشترکان‌محترم‌روی‌خواهدداد . (شماره تلفن مشترکان گرامی تغییر نخواهد کرد) .

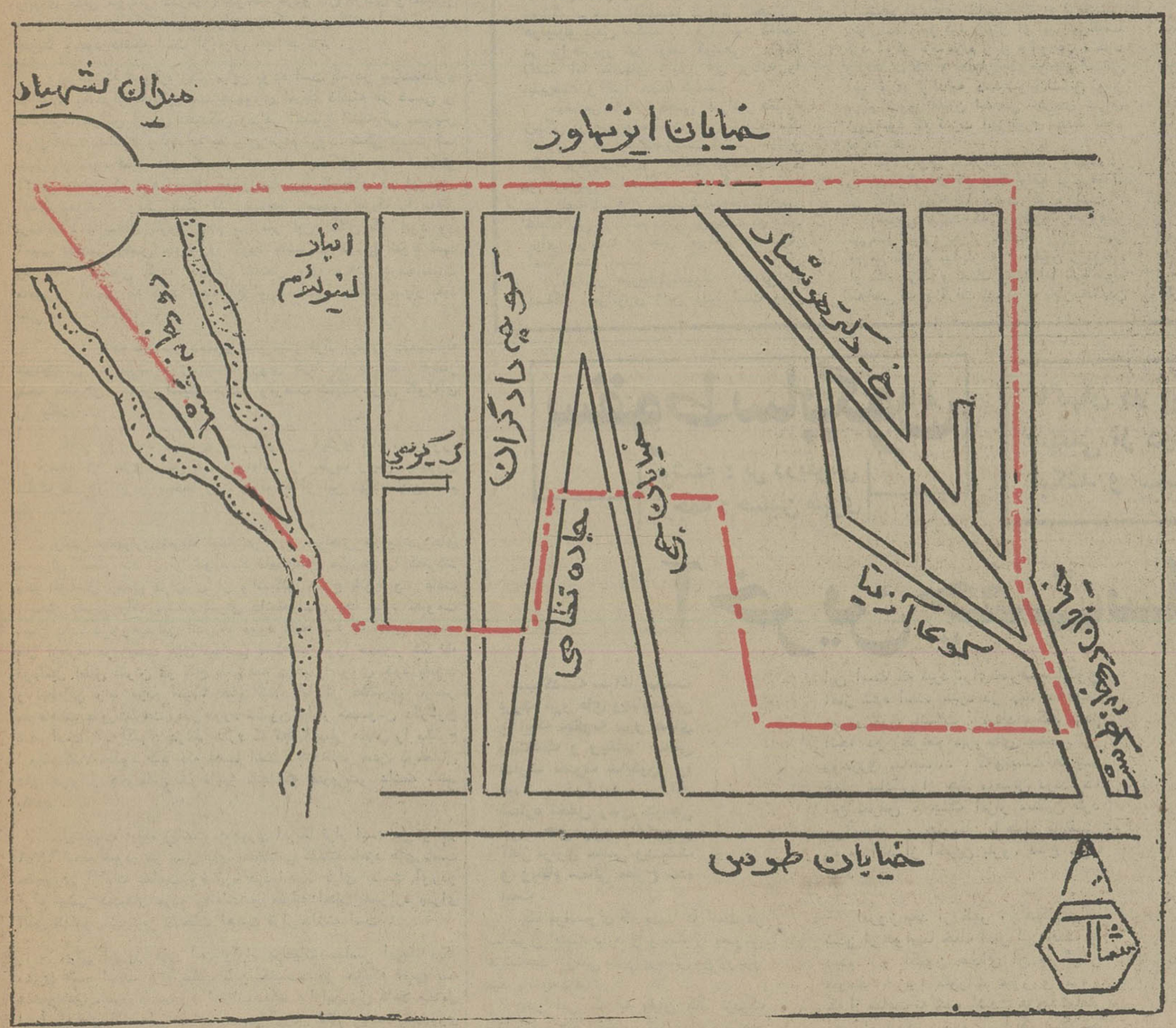

اداره نصب‌شبکه‌شرکت‌مخابرات‌ایران

پذیرش داوطلب دیپلمه برای‌شغل‌همافری

آموزشگاه همافری نیروی هوائی شاهنشاهی از بین دیپلمه های ریاضی، طبیعی‌ودیپلم‌هنرستان(برق‌والکترونیک) که حداکثر سن آنها ۲۴ سال (برای کسانیکه خدمت زیر پرچم را انجام داده‌اند ۲۵ سال تمام)باشند ودارای سلامت جسمانی کامل بوده و ازعهده آزمایش استعداد مربوطه برآیند برای دوره دوساله این آموزشگاه هنرجومی پذیرد .

حقوق‌ومزایا:

هنرجویان درمدت تحصیل درایران‌شبانه‌روزی‌بوده وهزینه آنان بعهده نیروی هوائی می‌باشد و ماهیانه در سال یکم ۱۰۵۰۰ ریال و در سال دوم۱۱۷۵۰ ریال دریافت خواهند کرد . هنرجویان پس از طی‌دوره تحصیل بدرجه همافر سومی مفتخر واولین حقوق ومزایای آنان ۳۵۴۸۰ ریال ودر صورتیکه در خارج از مرکزخدمت نمایند ۴۹۷۶۰ ریال خواهد شد .

همافران از مزایائی نظیر طی دوره های تخصص خارج از کشور ، پاداش سالیانه ،پس‌انداز تامین آتیه که‌درمدت سی سال خدمت بالغ بر۲۷۶۰۰۰۰ریال میگردد بهره‌مند میگردند خانه های سازمانی و درمان رایگان و استفاده از فروشگاههای ارتشی با تخفیف قابل ملاحظه نیز قسمتی از مزایای خدمتی آنان خواهد بود.

داوطلبان برای استفاده از موقعیت و ثبتنام همه‌روزه باستثنای‌پنجشنبه‌ها و تعطیلات رسمی با دردست داشتن مدارک تحصیلی و فتوکپی ان و عین شناسنامه از ساعت ۷صبح تا دو بعدازظهر در تهران به‌همراهدهی اموزش های هوائی خیابان دماوند (تهران‌نو) ایستگاه فرودگاه ودرشهرستانها به‌پایگاه‌ها وایستگاه های هوائی یا مراکز کاریابی وزارت کار و امور اجتماعی مراجعه نمایند.

نیروی هوائی شاهنشاهی

م الف ۱۲۰۷۳

مقالات سیاسی

سرمقاله

گذر نامه دنیای تندرستی

براساس یکی از برنامه‌های جدید وزارت بهداری ، هشت میلیون دانش آموز مدارس ابتدایی و دوره راهنمایی در سراسر کشور تحت آزمایشهای رایگان پزشکی - آزمایشگاهی قرار میگیرند و همچنین برایگان «چک - آپ» میشوند .
بنابر همین برنامه ۲۳ نوع آزمایش پزشکی - آزمایشگاهی برای همه مردم رایگان خواهد بود .

این برنامه جدید که بدون‌شک فصل تازه‌یی را درتاریخچه بهداشت - درمان در ایران خواهد گشود ، از جهات‌مختلف حائز اهمیت فوق‌العاده است و دقت هرچه بیشتر در اجرای آن میتواند وضع بهداشت و درمان را در کشور مادیگرگون سازد . تا پیش ازین ، برنامه کار بیشتر دستگاههای بهداشتی- درمانی دولتی ، در قلمرو مبارزه با بیماریهای گوناگون و بخصوص ریشه‌کنی امراض مسری خطرناک و بومی محدود میشد ، اما با افزایش توجه مردم به امر بهداشت از طرق مختلف ، بکمک سرشت ایرانی که از دیرباز با پاکیزگی‌آمیخته بوده است، و همچنین ایجاد زمینه مناسب برای ریشه‌کنی عوامل بیماری‌زا و آلوده کننده - نظیر لوله‌کشی آب،ساختمان گرمابه‌های بهداشتی و امثالهم - تدریجا در دورافتاده‌ترین‌نقاط نیز تخم امراض مسری خطرناک بنحو چشمگیری برداشته شد . درین خصوص ، دزفول نمونه گویایی است : تا زمانی، نه چندان دور ، بیماری تراخم در خطه دزفول بیداد میکرد و همه ساله قربانیان بیشمار میگرفت ، و بخصوص کودکان‌معصوم آماج تیر این بلا بودند . اما امروز ، بیماری تراخم در دزفول، یک مساله نیست . مبارزه با تراخم در دزفول ، یا پیکار با سایر بیماریهای خطرناک بومی در نقاط دیگر کشور ، از آن رو به نتیجه مطلوب رسید که به مساله درمان و بهداشت،بگونه‌ئی پایاپای توجه شد

از همین‌رو ، اهمیت برنامه جدید ، بیشتر روشن میشود : مبارزه با بیماریهای گوناگون ، علی‌الخصوص امراضی که بسرعت یک منطقه را آلوده میسازد ، از راه درمان مبتلایان‌به این بیماریها ، نتیجه مطلوبی بدست نخواهد داد . امراض مسری و بومی چنان بسرعت قربانی میگیرند که اگر یک مبتلی را درمان کنید ، دو مبتلای جدید جانشین او خواهد شد . پس ، راه معقول برای پیکار با امراض ، درمان همزمان با توسعه بهداشت و پیشگیری بیماریهاست . درغیر اینصورت ، ما هرگز موفق نخواهیم شد ، نسل سالم و تندرستی را برای ایران فردا پدید آوریم .

بنابرین ، قناعت به درمان مبتلایان به بیماریهای مختلف را باید از یاد ببریم و بهرمگیری از تجربیات خودمان ودیگران، درمان را با بهداشت و پیشگیری درآمیزیم . درین زمینه ، هندوستان تجربه تلخی را دراختیار جهانیان قرار داده است : در هندوستان امروز ، بنابر آخرین آمار ، دست‌کم پانزده میلیون نابینا زندگی میکنند حال آنکه درین آمار ، بیمارانی که در آستانه نابینایی قرار دارند یا از نابینایی نسبی رنج میبرند، و یا فقط با یک چشم می‌بینند ، به حساب نیامده‌اند . بااینحال پانزده میلیون نابینا ، بازهم رقم کمی نیست ، حتی وحشتناک است . پانزده میلیون نابینا یعنی معادل تقریبا دوبرابر جمعیت عراق یا سه برابر جمعیت عربستان و یا نیمی از مردم ایران . تصور وحشتناکی است این‌که در هندوستان ، از هر سی‌نفری که با آنها برخورد میکنید یکی نابیناست ! تجربه هندوستان، نشان میدهد که درمان نابینایان ، ریشه بیماریهای کور کننده را نمی‌خشکاند . و تنها راه ، درمان بیماران از یکسو ، و فراهم کردن یک محیط بهداشتی برای همگان از سوی دیگر است .

برنامه جدید وزارت بهداری ، یک برنامه امید آفرین است که براساس آن ، باید هر ایرانی یک شناسنامه بهداشتی‌داشته باشد - شناسنامه‌یی که بیمه‌نامه هر ایرانی دربرابر هرنوع بیماری خواهد بود و براساس آن ، بیماریابی و پیشگیری همزمان با درمان به‌آسانی صورت خواهد پذیرفت .

لبنان : نبرد ۲۰ هزار مرد مسلح

یك‌مرد مسلح دریکی از خیابان های بیروت

نیوزویك

مردم سرگشته بیروت دیگر تمام تلقی زمان را بصورت اندازه‌گیری شده آن طبق روش متعارف ازدست داده‌اند . آنها دیگر ازدوشنبه یاچهارشنبه واز پنجم سپتامبر ویا بیست‌و پنجم سپتامبر سخن نمی‌گویند . بجای اینها سخن بیروتی‌ها از سومین آتش‌بس و چهارمین دور جنگهای خیابانی است. سخن از پنجمین روزی است که مصطفی یا محمد یا حسین درزدو خورد ها به‌قتل رسیدند .

سخن از هفتمین روز از هنگامی است که فلان شخص موفق شد برای آخرین بارتان یاشیر برای خریدن پیدا کند. وپانزدهمین روز از هنگامیکه فلان پمپ بنزین برای آخرین بار کار میکرد وبنزین وجود داشت که به‌اتومبیل سواران فروخته شود وغیره وغیره ...

تازه‌ترین دور کشمکش های مسلحانه بین مسیحیان دست‌راستی و مسلمانان دست چپی و بسیاری از گروه‌های رنگارنگ سیاسی و مذهبی در لبنان هشت روز طول کشید. تنها درپایان هشتمین روزبود که درغرش گلوله‌ها و خمپاره هادرنگ و سکوتی پدید آمد و برای نخستین بار در پایان آن‌همه خونریزی سکوتی فرا رسید تا به سیاستمداران‌مجال نفس کشیدن‌و چاره‌اندیشیدن بدهد .

مغازه های بیروت درآن روز هنوز هم بسته بودند (مغازه‌های بسیاری بکلی ویران شدند) -و تنها ترافیکی که در خیابان های شهر جریان داشت منحصر به حرکت تانکها وزرهپوش ها و جیپ های پلیس و یا آمبولانس هایی‌بود که‌آژیرکشان و با شتاب از نقطه‌ای به نقطه دیگر میرفتند ولی درعین حال صدای تیراندازی های پراکنده و متفرد هنوز هم گاه‌و بیگاه در گوشه و کنار بیروت به‌گوش‌میرسید بااینحال هنگامیکه هفته گذشته به‌پایان خود رسید چنین مینمود که آتش‌بس جدید قوت خودرا حفظ کرده و به ساکنان بیروت اجازه داده است که‌از نهانگاه های خود خارج شوند. معهذا علیرغم بارقه امیدی که از برکت آتش‌بس درخشیدن گرفته بود - هنوز هم بیداد کردن حتی یکنفر در سراسرلبنان‌که حاضر باشدباخوشبینی وامیدواری‌پیشگویی کند که‌صلح وآرامش داخلی سرانجام پایدار خواهد ماندغیر ممکن بود .

جنگ هشت‌روزه‌اخیر مسیحیان‌و مسلمانان افراطی‌راست‌و چپ دربیروت به‌طرزی باورنکردنی برای لبنان گران تمام‌شددر بیروت تعداد ساختمان هاوحتی ردیفهایی‌از ساختمان‌ها که‌با یکسان شده‌اند اندك نیست. به‌حساب ارقام زیانی‌که جنك‌هشت روزه اخیربه‌اقتصاد لبنان وارد‌کرد درحدود یك‌میلیارد دلار برآورد شده‌است.

اما ازاینها سنگین ترو‌غم‌انگیزتر تلفات جانی‌زدوخورد های اخیراست آمارهائی‌که بطور موقتی‌و مقدماتی از منابع رسمی بیروت‌بدست آمده‌حاکیست که‌در زدوخورد های هشت روزه ۲۲۵ نفرکشته ودرحدود ۳۵۰ نفردیگر زخمی شده‌اند و باین حساب کل‌تلفاتی که‌ازماه آوریل سال‌جاری یعنی از هنگام شروع جنگهای مسلحانه مسلمانان ومسیحیان بزمردم لبنان تحمیل گردیده از ۲۰۰۰کشته‌و تقریبا از ۴۰۰۰زخمی تجاوز کرده‌است. اگربیاد آوریم که‌درمناقشات مسلحانه‌داخلی ایرلندشمالی درتمام هفت‌سال گذشته درحدود ۱۳۰۰ نفر به قتل رسیده‌اند-میتوان دریافت که‌جنك‌داخلی لبنانیها تاچه اندازه مرگبار بوده‌است.

طبق اطلاعاتی‌که ازمنابع متعدد بدست‌آمده است-هنگامی که زدوخورد های‌اخیر دربیروت به‌اوج شدت‌خود رسیده بود درحدود ۴۰ هزار مرد مسلح درخیابان هاو محلات‌بیروت وارد معرکه کارزارشده‌بودند وازمواضعی بایکدیگر زدوخورد می کردند که‌دربسیاری موارد فواصل‌آنها ازچندمتر وچندقدم تجاوز نمیکرد .باین ترتیب تعداد کشمکش کنندگان گروه های متخاصم وحتی اسلحه‌ومهماتی‌که دراختیار داشتند به‌آنها در مقایسه با ارتش کوچك‌لبنان که‌تمام ابوابجمعی آن‌از ۱۸هزار نفر تجاوز نمیکند برتری داده بود.

در برابر چنین نیروی مهیبی برای ارتش لبنان‌چاره‌ای جزاین وجود نداشت که‌درمانده ونومید دست‌روی دست‌بگذارد وبه‌تماشای وقایع خونینی که‌دربایتخت جریان داشت راضی شود گرچه معدودی ازرهبران مسیحیان پافشاری بخرج دادند که‌ارتش برای جلوگیری ازادامه جنك دخالت‌کند.

آخرین امید

اما رهبران سیاسی و مذهبی مسلمانان ودرکنار آنها دولت رشید کرامی وخصوصا شخصی‌که نخست وزیر و مسلمان است‌فکرمداخله ارتش رایکلی طرد کردند . از آنجا که اکثریت بزرك افسران ارشد ارتش‌لبنان رامسیحی‌مذهبان تشکیل میدهند- مسلمانان بخودحق میدادند تابیمناك باشند که ارتش درصورت مداخله‌کردن -رفتاری یکجانبه درپیش گیردو از مسیحیان برضد مسلمانان‌حمایت‌کند.

اما علاوه برآنچه که‌گفته شد پای ملاحظات دیگری‌نیز در مخالفت‌هایی‌که با مداخله ارتش ابراز شد درمیان بودبطوری که یك مقام مسلمان ازاطرافیان نزدیك رشیدکرامی اظهارمی داشت :استفاده ازارتش وآنگاه‌مشاهده‌کردن ضعف ودرماندگی آن درکاربرقرار کردن صلح درلبنان باین معنی‌خواهدبود که ماحتی آخرین برگ‌برنده‌ای راکه‌دراختیار داریم- گرچه‌ارزش این برگ‌نیزماهیتا واهی وزائیده توهمات خودمان است- ازدست میدهیم.

بنابراین وقتی معلوم‌شدکه‌امکان بکاربردن زوروقدرت برای برقرار کردن صلح درلبنان بکلی‌منتفی است- ،هبران سیاسی‌خودراناگزیر یافتند که باتوسل به دیپلماسی راه چاره‌ای پیداکنند ازآنجاکه‌هرنوع مذاکره ومعامله‌ای باید صرفا میان خود رهبران سیاسی -یعنی همان مردانی انجام میگرفت که‌خودشان مستقیما درکشمکش های مسلحانه منافع ودخالت‌های مستقیم‌داشتند- هرتلاشی ازطرف آنان‌برای یافتن یك‌راه حل‌قابل قبول‌بسرعت محکوم به‌شکست بودو تجربه نیزنشان دادکه‌تنها چنین نتیجه‌ای رابابد از مذاکرات رهبران سیاسی بیروت انتظار داشت. دراین شرایط چاره‌ای جزآن وجود نداشت که‌ازیك قدرت‌خارجی برای میانجیگری کردن استمداد شودوچنین بودکه عبدالحلیم خدام وزیرخارجه سوریه از دمشق‌به بیروت‌آمد.

دولت سوریه درواقع باوقوفی دردناك ازاین حقیقت آگاهی داشت‌که اگر آتش‌جنك‌مسلمانان و مسیحیان در لبنان‌خاموش نشود بیم‌آن خواهد رفت‌که‌پای فلسطینی‌ها نیز درآن‌کشمکش ها به‌میان آیدو بالمال خطروقوع درگیری مجددی میان‌سوریه واسرائیل رانیز بوجودآورد.

خدام بادرك‌تمام فوریت حیاتی ماموریتی که‌در بیروت داشت دست‌بکارشدو گرچه این‌ماموریت بسیار دشوار و دردناك بود چنانکه حتی یکبار چیزی‌نمانده بودکه وزیرخارجه سوریه راه‌بازگشت به‌دمشق رادر پیش گیرد- با اینحال سیاستمداران بیروت عاقبت دریافتند که‌با ازدست دادن اوو میانجیگری سوریه -آخرین وسیله‌ای راکه‌برای خارج شدن از بن‌بست خونین مناقشات خیابانی دراختیار دارند از دست خواهند داد . این ملاحظات کمك‌کرد که‌وزیرخارجه سوریه از فکر بازگشت به‌کشورش منصرف‌شود وانجام دادن ماموریت میانجیگری راتاحصول توافق برای اعلام برقراری آتش بس ادامه دهد.

اهمیت سفر امپراتور ژاپن به امریکا

نیویورك تایمز

دیدار امپراتور هیروهیتوازامریکا یک آرزوی نیم قرنی اورا تحقق بخشیده است. تصمیم امپراتور ۷٤ ساله دراین زمینه‌هم انعکاسی است از طبیعت کنجکاو وی وهم دلیلی است برمناسبات رهیده از تیرگی بین ژاپن وامریکا .

امپراتور که همراه همسرش«ناگاکو» بدین سفر رفته است یکصد و بیست و چهارمین امپراتور در تاریخ ۱۲ قرنی امپراتوری ژاپن است . هیچیك ازپیشینیان او از امریکا دیدن نکرده‌اند چهارسال‌پیش هنگامیکه امپراتور هیروهیتو به‌اروپا رفت نخستین امپراتور ژاپنی بود که ازکشورش بیرون میرفت . وی یکبارهنگامی‌که‌مختصر توقفی در آنکوریج ، آلاسکاکرد و باریچارد نیکسون که در آن هنگام رئیس جمهوری امریکا بود ملاقات کرد بخاك امریکا قدم گذارده است .

پرزیدنت فورد درنوامبر گذشته‌امپراتور را درتوکیو ملاقات کرد واز او دعوت به سفر امریکا کرد . کوشش شده است که این سفر بعنوان یک سفر غیر سیاسی‌تلقی شود اما مقامهای رسمی هردوکشورمیکویند که بین تصمیم امپراتور برای عزیمت به امریکا و گسترش روابط سیاسی امریکا - ژاپن ارتباط مستقیمی وجود دارد .

امپراتور و همسرش که خانواده‌شان کهن‌سال‌ترین خانواده حاکم درجهان است از شش شهر واشینگتن - نیویورك - شیکاگو - سانفرانسیسکو - لوس‌آنجلس و هونولولو دیدن میکنند . قرار بود که‌آنها در پرل‌هاربور نیز توقف کوتاهی داشته باشند اما مقامهای ژاپنی این برنامه را نپذیرفتند و آنرا حذف کردند .

مهمترین علاقه شخصی امپراتور همیشه زندگی دریایی بوده است بدین ترتیب است که وی از دو ایستگاه زیست شناسی دریایی یکی در«وودزهول» درماساچوست‌ودیگری در نزدیکی سانديا‌گو خواهد کرد .

احتیاط های امنیتی‌شدیدوفوق‌العاده‌یی خاصه پس از آنکه بجان پرزیدنت فوردشد برای حراست از جان امپراتور وهمسرش اعمال شده است .

امپراتور هیروهیتوتغییرات عمیقی در دستگاه امپراتوری ژاپن داده است وقتی ارتش امپراتوری ژاپن ۳۰ سال پیش خود را تسلیم نیروهای نظامی متفق به فرماندهی ژنرال‌مك‌آرتور کرد ژنرال از امپراتورتقاضا کرد که در نزد مردم ژاپن « الوهیت » خود را تکذیب کند و بعنوان یک موجود انسانی امپراتوری راادامه دهد براین‌اساس ونیز براثر تدوین قانون اساسی جدیدی برای ژاپن بود که قدرت امپراتوری جدید بنیاد نهاده شد.

بیوه ژنرال مك‌آرتورامپراتور وهمسرش را بدیدارگورقهرمان جنگ واقع درنورفولك از ایالت ویرجینیا دعوت کرده است .

تعجبی نیست که امپراتور هیروهیتو سی‌سال پیش پس‌از شکست ژاپن بدنیا معرفی شد و بیش‌از ۵ر۱ میلیون ژاپنی‌بنام او بگام مرگ و جنگ رفتند اما تنهاتصمیم سیاسی که او گرفت تصمیم به پایان‌بخشیدن جنگ بود.

هیروهیتو امپراطور ژاپن و همسرش که دیروز وارد امریکا شدند

امپراتور دریك‌ملک ۳۰۰جریبی‌که‌دیواری سنگی و ضخیم آنرا احاطه کرده زندگی میکند . اگرچه عابران دیگر به حضورنادیده او تعظیم نمیکنند کاری که بیش از پایان جنگ میکردند اما تشریفات‌روحانی‌خاصه‌یی هنوزهم در مورد امپراتور و خاندان او مراعات میشود.

۴۰ روزنامه‌نگار ژاپنی در این سفر همراه امپراتور هستند اما اوبنابربرنامه معین شده باهیچیك ازآنها صحبت نخواهد کرد .

در ژاپن هیچکس امپراتور را بنام هیروهیتونمیخواند . او فقط‌درسالهای‌اخیر است که قدم به خیابان گذارده‌وازکارخانه‌ها ومعدن های ذغال سنگ کشورش دیدن کرده است .

سادات :

من رونوشت رنگ باخته ناصر نیستم

از : الاهرام

طبق شیوه‌ام مشکل را فیصله دادم و به کسانیکه نزد من آمده بودند گفتم که تصمیم خود را بعنوان نایب رئیس صدر فقید (که این‌ملت را بعنوان امانت بمن سپرده است) درباره‌اجرای‌انتخابات تصمیم گرفته‌ام . و هرقدر توطئه بشود، من در این امانت خیانت نخواهم نمود و سرنوشت این ملت فقط بدست خود ملت که صاحب قانونی‌آن است‌تعیین‌میشود. هنگامیکه ملت‌رئیس‌جمهوری را صرفنظر از شخص پرزیدنت جدید انتخاب کند. من بلافاصله امانت را به‌وی تحویل میدهم . ولی با توطئه‌ها ومخالفت با سنت- های‌مصری شدیدا رویاروئی خواهم کرد .

من در تمام زندگیم با سربازی جنگجو بودم و با مبارزی تحت‌فشار قرارگرفته و هنوز بکار گرفتن سلاح‌را که درموقع لزوم به‌آن روی خواهم‌آوردفراموش‌نکرده‌ام. من همه این جزئیات را ثبت کردم تا برای‌تاریخ باقی‌بماند.

مراکزقدرت

از همینجابود که‌اختلافات میان من و میان آنچه«مراکز قدرت‌ها» نامیده میشد اوج گرفت که به تفصیل به آن اشاره خواهم کرد . آنچه اهمیت دارد این است که میخواهم به رابطه اندیشه‌من با عبدالناصر اشاره کنم و مفهوم این رابطه را تجزیه‌و تحلیل نمایم زیرا ان رابطه پیوستگی مستقیمی باسالهای قاطعیت داشت که در نظر دارم تاریخ و جزئیات آنرا در اینجا شرح دهم . سنتی وجود داشت که عبدالناصر ابتکار کرده بود که بموجب آن نخست‌وزیر دربرابرکمیته مرکزی حزب سوسیالیست عرب‌کاندید می‌شد .باستناد همین سنت موقعیکه کمیته مرکزی روزپنجم اکتبر۱۹۷۰ برای اولین‌بار پس از مرگ جمال عبدالناصر تشکیل گردید دکتر محمود فوزی را بعنوان نخست‌وزیرکاندید کردم ولی کاندید نمودن فوزی چه از طرف «مراکز قدرت»، که از دکتر فوزی نفرت داشتند و چه از طرف بعضی از اعضای کمیته عالی اتحاد سوسیالیست که‌آزمند پست نخست‌وزیری بودندبا استقبال مواجه نشد .

نه‌بشیوه ناصر

البته طبق شیوه‌ام دوست ندارم اوضاع بهمین سادگی پیش رود بلکه دوست دارم با قاطعیت همه‌چیز را حل‌و فصل نمایم لذا با صراحت به آنها گفتم که نمیتوانم همان روشهایی را تعقیب‌کنم که‌قبل از من عبدالناصر تعقیب‌میکرد و این معنیش آن نیست که من در مورد اصول اساسی که هریک از ما دو نفر پذیرفته‌ایم‌باعبدالناصراختلاف دارم بلکه معنیش آنست که‌ما درمصالح و روشها اختلاف داریم درحالیکه‌هدفها همیشه یکی‌بوده است. ملت از من خواسته است هدفهائی را که عبدالناصر دنبال می‌کرد واجل به او مهلت به پایان رساندنش را نداد دنبال‌نمایم و تحقق بخشم . ولی ملت در عین حال از من نمی- خواهدکه‌رونوشت‌عبدالناصر باشم زیرا طبیعت هر بشری با همدیگر فرق دارد .

بطوریکه میدانیم هرانسانی روی کره زمین‌با انسان‌دیگر مانند اختلاف اثر انگشتها فرق دارد چه از لحاظ محیط زندگی یا خانواده یاتربیت یا آموزش و یا فرهنگو این اختلاف طبیعی مغایر رفاقت و هرکاری و دوستی نیست و بسیار ابلهانه است که از مردی بخواهیم که رونوشت رنگ باخته مرد دیگری شود هرقدر هم به‌آن مرد محبت بورزیم . بهمین جهت‌موقعی که از من خواسته شد در همان راهی گام گذارم که

بقیه در صفحه ۷

تفسیر سیاسی

پایان روز های آرام

دو کوششی که اخیرا در فاصله زمانی کوتاه برای قتل جرالدفورد در امریکا صورت گرفت و هردونیز در ماه سپتامبر جاری در کالیفرنیا روی داد اکنون بنظر میرسد که سبك دیرین فعالیت هاو مبارزات انتخاباتی نامزد های ریاست جمهوری امریکا رابرای مدتی طولانی دگرگون خواهد کردو آن آزادی واحساس فراغ خاطری را که همواره برای نزدیک شدن کاندیدا ها بمردم امریکا وجود داشته است از میان خواهد برد .

درگذشته همواره رسم براین بوده است که هر سیاستمداری که‌امیدی به‌احراز مقام ریاست جمهوری امریکا داشته هر دستی را که‌ازطرف هرکس ازرای دهندگان ودرهر اجتماع انتخاباتی بسویش دراز میشد بفشارد و آزادانه به میان مردم برود. شکی نیست که تاقبل از سوء قصد های ناموفق اخیرهم فورد نیز مانند اسلافش آگاهی داشت که درهر لحظه ممکن‌است برق گلوله‌ای در زیر نور آفتاب بدرخشد ویکی دیگر از روسای جمهور امریکا را به‌قتل برساند . بااینحال تاروز پنجم سپتامبر این امکان که خود وی احیانا پنجمین رئیس جمهوری امریکا باشد که قربانی سوء قصد یک قاتل سیاسی گردد درنظر شخص وی وحتی درمحاسبات ماموران امنیتی که گارد محافظان اورا تشکیل میدهند بسیار بعید تلقی میشده است .

روز پنجم سپتامبر دختری بنام لینت فرام ازمیان جمعیت‌لوله طپانچه‌اش را بطرف فورد نشانه روی کرد اما بیدرنگ گرفتار پنجه ماموران مخفی امنیتی گردید وفرصت شلیک کردن گلوله‌ای را نیافت .

هفده روز بعد درسان‌فرانسیسکو زن دیگری بنام «جین‌مور» از فاصله ۱۲ متری موفق شد گلوله‌اش را بطرف رئیس جمهوری شلیک کند اما تیراو بخطا رفت و فورد از این مهلکه جان سالم بدر برد .

رئیس جمهوری امریکا ابتدا در برابر خواهش ها واندرزهای ماموران امنیتی که از او خواستند تاسفرهای مکررش را کمترکند ودر فواصل زمانی درازتری از واشنگتن خارج شود و عادت آمیختن بامردم راکه درتمام عمرش داشته است رها سازد مقاومت نشان داد. درجواب این اندرزها فورد گفته بود که تهدیدشدن به قتل ازطرف تروریست های سیاسی نمیتواند اورا مجبور کند که درداخل اطاق کارش در کاخ سفیدهمه درها را بروی خود به‌بندد ورابطه‌اش رابا مردم امریکا قطع کند. اما از هنگامیکه دومین سوء قصد صورت‌گرفت رفتار فورد تاکنون بطور محسوس دگرگون شده است. او اکنون درنظر دارد که نه‌تنها سفر هایش را بخارج ازواشینگتن محدود کند بلکه مصمم است که‌از ظاهر شدن درخیابان ها ودربرابر هموطنان خود نیز ناجائیکه ضرورت داشته باشد بکاهد .

انتخابات آینده ریاست جمهوری امریکا قرار است در نوامبر ۱۹۷٦ انجام شود. در سال های انتخاباتی گذشته نامزد های‌ریاست جمهوری آزادانه فعالیت ومبارزه کرده‌اند - برای بدست آوردن آراء بیشتر بدیدار مردم رفته‌اند و مسئله امنیت همواره برای آنان تنهادر پائین‌ترین درجات اهمیت قرار داشته است .

ولی آنروز های امن وآرام درحیات سیاسی امریکا دیگر سپری شده است. کاخ سفید باین حقیقت- در جائیکه قضیه به شخص فورد مربوط میشود اعتراف میکند وازاین پس کاملا محتمل است که هر کاندیدایی برای بدست آوردن مقام ریاست جمهوری امریکا بسیار محتاط تر باشد - سخنرانی های انتخاباتی خود را محدودتر کند - وتازه‌این سخنرانی های محدود ومعدود رانیز دربرابر اجتماعات کنترل شده ودر نقاطی که ماموران امنیتی‌بتوانند آنهارا براحتی کنترل کنند وتحت مراقبت بگیرند ایراد کند .

سقوط سایگون

نوشته : پل دریفوس
ترجمه : حسین مهری

ناگهان در برابر ما ، توده مهیبی از دود سیاه‌فوران میکند و سپس ...انفجار

پاورقی سیاسی

(۳)

آخرین چفت سایگون

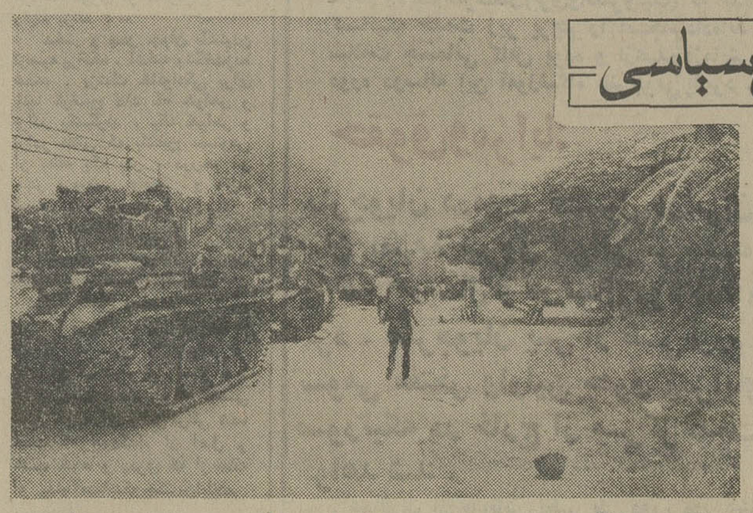

تیو در شمال و جنوب نیمی از نیرو های خود را از دست میدهد ، در میان این نیروها واحد های تانک در مصاف با تانکهای ویتنام شمالی وویت‌کنگ بیشترین ضایعات را متحمل می‌شوند و آمریکائیها نیز در جانشین کردن تانکهای جدیدبجای تانکهای منهدم شده تعلل می‌ورزند . اینک تانکهائی که از جبهه عقب‌نشسته‌اندباطراف سایگون رسیده‌اند و کوشش در تجدید سازمان دارند .

شنبه دوازدهم آوریل

سرنوشت سایگون در «خوان‌لوك» تعیین میشود ، شهری صد هزارنسری در هفتاد کیلو متری «سرق شمال سرمی» پایتخت .

این آخرین چفت است .

عجالتا نیرو های ویتنام جنوبی ، بشدت پایداری میکنند ، اما هیچکس در آن زرهپوش ها و توپخانه سنگین نمیتواند پیش بینی کند این جنگ ،که در آن زرهپوش ها و توپخانه سنگین درگیرند ، چه فرجامی خواهد داشت . از زمانی که ارتش «تیو» ظرف سه‌هفته، نیمی از نیرو های رزمی‌اش را از دست داده است ، هیچ چیز ناممکن نیست .

با این همه ، ارتش‌جمهوری‌ارتشی نیرومند بود ، آن را یکی از قوی‌ترین ارتش های جهان میخواندند ، این ارتش . نه لشگر پیاده نظام ، یک لشگر تفنگدار دریایی ، یک لشگرچترباز، پانزده تیپ تکاور ، هریک شامل‌سه گردان ، یک تیپ ویژه چترباز و چهار تیپ زرهی داشت ، این ارتش ۱٦۰تانک سنگین ام - ٤۸ - ۲۲۵ تانک متوسط ام - ٤۱ و ۷۰۰ اتومبیل زره پوش نفر بر داشت :

روی هم ۱۰۸۵ زرهپوش ، این ارتش دارای توپخانه‌یی‌درخور ملاحظه بود .

چهل و پنج گردان ۱۰۵ ، پانزده گردان ۱۵۵ و سه گردان ۱۷۵ . این ارتش ۳۷۰ هواپیمای شکاری که‌شصت و هشت فروند از آنها اف -۵-ای بود، ٦۰ هواپیمای حمل‌ونقل،٤۰۰ هلیکوپتر متوسط و ۱٦۰ هلیکوپتر سنگین در اختیار داشت .

ناتمام

فوتبال جام تخت‌جمشید

پرسپولیس ـ دارائی دیدار بزرگ روز بیستم

درجمع شهرستانیها ابومسلم ـ ملوان دیدار انتقامی دارند

برای تاج و برای پاس که حالا از کنار پیش‌آهنگ دور مانده‌اند ، امیدها بکلی از بین نرفته است . اینان هنوز روز های طولانی و فرصتهای‌بسیار دارند که فاصله‌ی خود را با رقیب به صفر برسانند درست که تابحال کمتر سابقه داشته است که در چنین مسابقات وجامهایی که تعیین کننده قهرمان باشگاههای یک کشور است ، یک تیم بدینگونه یکه‌تاز بماند واین‌کمتراتفاق‌افتاده است که چنین تیم پیشتاز و ازقافله پیش افتاده‌یی ، تهدید شده باشد. اما برای تاج ، درفصل پیش این حادثه‌رخ‌دادو‌امتیازات فراوانی را حتی درسه روز پایان فصل از دست داد و چیزی نمانده بود که با همه‌ی غرور و سرمایه‌ای که در مشت داشت ، قهرمانی مسلم و پیش هنگام‌خود را ازدست بدهد پرسپولیس ، حالا که به روز بیستم پا میگذاریم ، ٦ امتیاز از پاس و تاج جلوتر است . این اوج بلند پروازی تیم محبوب تهرانی است که با توشه‌یی کافی در عرش‌سیر میکند و بی گمان ، پرسپولیس تیم کم تجربه و خامی نیست‌که آنچه ذخیره کرده است از دست بدهد . اما در جام‌سوم، حریفان‌همه بی‌رحم به میدان‌هم می آیند واین‌بیرحمی هیچ‌تیمی را حتی پیش آهنگ را ، آسوده و فارغ نخواهد گذارد.

وبهمین دلیل است که روز های آتی را بی حادثه‌نخواهیم دید . شاید این حادثه‌ها بسان روز نوزدهم ، درهمینجا اتفاق بیفتد . شاید که پیش‌آهنگ‌هم از این حوادث بی‌گزند نباشد ویا رقیبان و تعقیب‌کنندگان را بازهم بی نواتر ، عقب‌براند.

غافل نباید بود که اگر تاج وپاس ، حالا ، پس از ١٩ دیدار خود نزدیکتر از همه به تنها صدرنشین‌اند همادیگرتیم تهرانی جام هم نیم نگاهی به این معرکه دارد . هما که‌اکنون با ٢٠ امتیازاز ١٦ بازی انجام شده در مکان پنجم قراردارد ، از حریفان جام ، برق شیراز ، آرارات و ابومسلم رادیدار نکرده است واگر چنانکه نوای خوش از اردوی این تیم‌بگوش میرسد دوباره ، اتفاق ، اتحاد یگانگی جای پیچیدگیهای‌قبلی و برخوردها و ناگواریهای گذشته را (حتی موقتی)گرفته باشد بعید نیست که هما حداقل ٥ امتیازازاین سه‌دیدار بدست بیاورد که‌این، همارا به یکقدمی پرسپولیس میرساند و بالاتر از تاج و پاس قرار میدهد و اینهاست که بازارجام را حتی به روزهای‌آینده‌هم‌گرم نگاهمیدارد .

برای پیش آهنگ ، اولین روزحادثه‌خیز میتواند امروز باشد . دارایی که هفته‌ی پیش ، تاج راآزرد و یک‌امتیاز از حریف آن روز خود گرفت ، امروز در مقابل پرسپولیس ، بهمان نیت پا بزمین میگذارد . دارایی در دیدار رفت‌هم یک گل زدویک گل خورد . گل پرسپولیس را «زادمهر» زد و گل مساوی دارایی را قلیچخانی ازنقطه‌ی پنالتی . اما تفاوت آن روزبا حالا اینست که دارایی درآن نیم فصل باغرور پیروزی برتاج به جنگ پرسپولیس آمده بود و پرسپولیس در آشفتگی‌زمان خود بسر میبرد و حالا دراین نیم فصل ، پرسپولیس ودارایی هردو تیم ، محکم ، باراده جاافتاده بمیدان می آیند.امروز در ورزشگاه آریامهر ، داغترین دیدار روز بیستم را خواهیم دید . دیداری که بی‌حادثه نخواهد بود.

امروز ، درهمین میدان سپاهان هم میهمان راه‌آهن است ، راه‌آهن که باسربلندی از اهواز آمده است ، در نزد خود ، دو امتیازمیخواهد ، اما سپاهان خود شگفتی‌ساز روز نوزدهم بود ودر شهر خود ، تیم آبادانی را بسختی شکست داد . آیا چنین تیمی به فرمان راه آهن گردن می نهد. تردید نیست که این هماوردی دو تیم مغرور و شگفتی‌سازروز نوزدهم دیدنی است .

هما ، بانک ملی را دیدار میکند که نبرداین دو تیم خوش ترکیب همیشه دیدنی‌بوده‌است. اما فردا در امجدیه ، تراکتورسازی به میهمانی تاج می آید . آنچه از روز پنجم بیاد مانده ، خاطره‌ی تلخی است برای تاج که این‌بار تیم تهرانی را بسیار جدی‌تر به نبرد تراکتورسازی میبرد .

پاس به اصفهان میرود . جایی که پاس کمتر باخاطره‌ی خوش از آنجا بازگشته است. آرارات هم به اهواز میرود و این میدانی است‌که‌هفته‌ی‌پیش راه‌آهن را به نوایی رسانیده اما آرارات که روزهای‌سختی را میگذراند ، برای باقی‌ماندن و جلوگیری از سقوط به این امتیازها سخت نیازمند است .

آبادانی‌ها که روزبروز گرفتارتر میشوند و دست و پایشان در پوست گردو مانده است ، در خانه‌ی خود بابرق شیراز روبرو میشوند . خدا میداند که تلافی نتیجه‌ی‌مساوی و بدون گل دیدار رفت رادر خانه‌ی‌خود چگونه میکنند ،

از جالب‌ترین دیدار های این هفته ، برخورد ، دو غول شهرستانی در مقابل‌هم است. ابومسلم که موفق‌ترین تیم نیم فصل دوم جام‌است ، در شهر خود باملوان‌روبرومیشود. ملوان دردیدار رفت و در نزد تماشاگران خود با یک گل « قلی‌زاده » ، مهاجم ابومسلم دو امتیاز داده بودند ، آیا اینک ملوانان میروندکه‌جبران شکست‌رابنمایند !؟ اینجاهم حادثه نخواهد بود .

روز بیستم هم شاهد اتفاقات ناباورانه خواهیم بود ، چنانکه روزهای دیگرهم .

والیبال جام پاسارگاد

درنبرد پیشتازان، دخانیات فاتح شد

دخانیات ٣ ـ هما ١

★ چهارشنبه ٩ مهر١٣٥٤ـ سالن محمد رضاشاه پهلوی (والیبال جام پاسارگاد ـ دور رفت) دخانیات ٣ (گیم اول ١٥ـ١٧ ، گیم دوم ٤ـ ١٥ ، (گیم سوم ١٣ـ١٥) ـ سرداور کاظم نفر ـ داور محمود کشفی ، تماشاگر بیش از ١٥٠٠ تن . درآمد بازی ٢٦٧٩٠ ریال .

ارزش بازی★★★★

دخانیات : محمود چایچی (١٢ ـ کاپیتن) ، ودودگوگانی (١٠) ، امیر حیدری (١٦) ، قاسم توکلی ((٧) ، منوچهر آخشین (٤) ، عزیز پرتوی (٤) ـ حمید شلتوکچی (٨) ، نادر پاکرو (٦) .

هما : جمشید قدیری (٥) ، محمود محب (٢) ، اسماعیل حبیبی (٤) ، ارژنگ مهاجر (٧) ، اصغر رزاقی (٩) ، جمیس پارسیان(١٠ـ کاپیتن)، حسن میرزاخانی (٣) ، علی کوهستانی (٦) .

دیشب والیبال پایتخت یک شب داغ را گذراند ، بیش از ١٥٠٠ تماشاگردر سالنی‌ملتهب با ٢ ساعت بی‌آرامی جدال بزرگ هما و دخانیات رابهتی خاص بخشیدند و براستی این پرشورترین شب جام در پایتخت از آغاز راماتاکنون‌بود ولی شب‌های داغتری در پیش دارد .

دخانیات این‌جدال‌دشوار را با پیروزی بپایان برد و هما پس‌از ٥ هفته اولین باخت‌را متحمل شد .

این یک پیکار بزرگ بود که سرانجام با فتحی شیرین برای دخانیات پایان گرفت و اگر آنچه در گیم دوم گذشت به فراموشی بسپاریم ، باید گفت جنگ رقیبان براستی دلهره انگیز و التهاب‌آوربود. دو حریف در حالی برابرهم قرار گرفتند که پیروزی یکی ، دیگری را از اوج به زیر می کشید و بالاخره هم برد با دخانیات شد که ٣ـ١ هما را مقهور کرد . باین ترتیب حالا تنها ٢ تیم در جدول بدون شکست مانده‌اند . دخانیات و پرسپولیس .

طول چهار گیم بازی ، در سه گیم نبرد داغ و سنگین بود و تنها در گیم دوم هما آنچنان تسلیم شدکه‌حیرت‌آور مینمود .

دیشب در سه‌گیم سرنوشت در رقابتهای لحظه‌ای خلاصه میشد و این‌اضطراب‌بخصوص در گیمهای اول و چهارم در اوج بود که‌دخانیات درشرایط عقب بودن ١٤ـ١٥ با زیرکی گیمها را ١٥ـ١٧ برد .

دفاع دخانیات !

آنچه دیشب هما را برابر دخانیات مغلوب کرد ، دفاع روی تور دخانیاتیها بود که همائیها را براستی کلافه‌کرد و دخانیات بی‌همچون دفاعی باین شکل نمیتوانست پیروزی را به چنگ آورد .

دخانیات اگرچه بازی را برد ولی در اوج نبود و آن فرصت را بدست نیاورد تا تمام توانائی‌اش را نشان دهد ولی تجربه و واقعیتش را در لحظات حساس به‌حریف تحمیل کرد که هما‌را ازآستانه پیروزی در گیمهای اول و چهارم عقب کشید .

هما ضمن اینکه نمیتوانست در روی تور از پس دفاع حریف برآید ، نه در توپگیری آن قدرت کافی را داشت ونه

بقیه در صفحه ٨

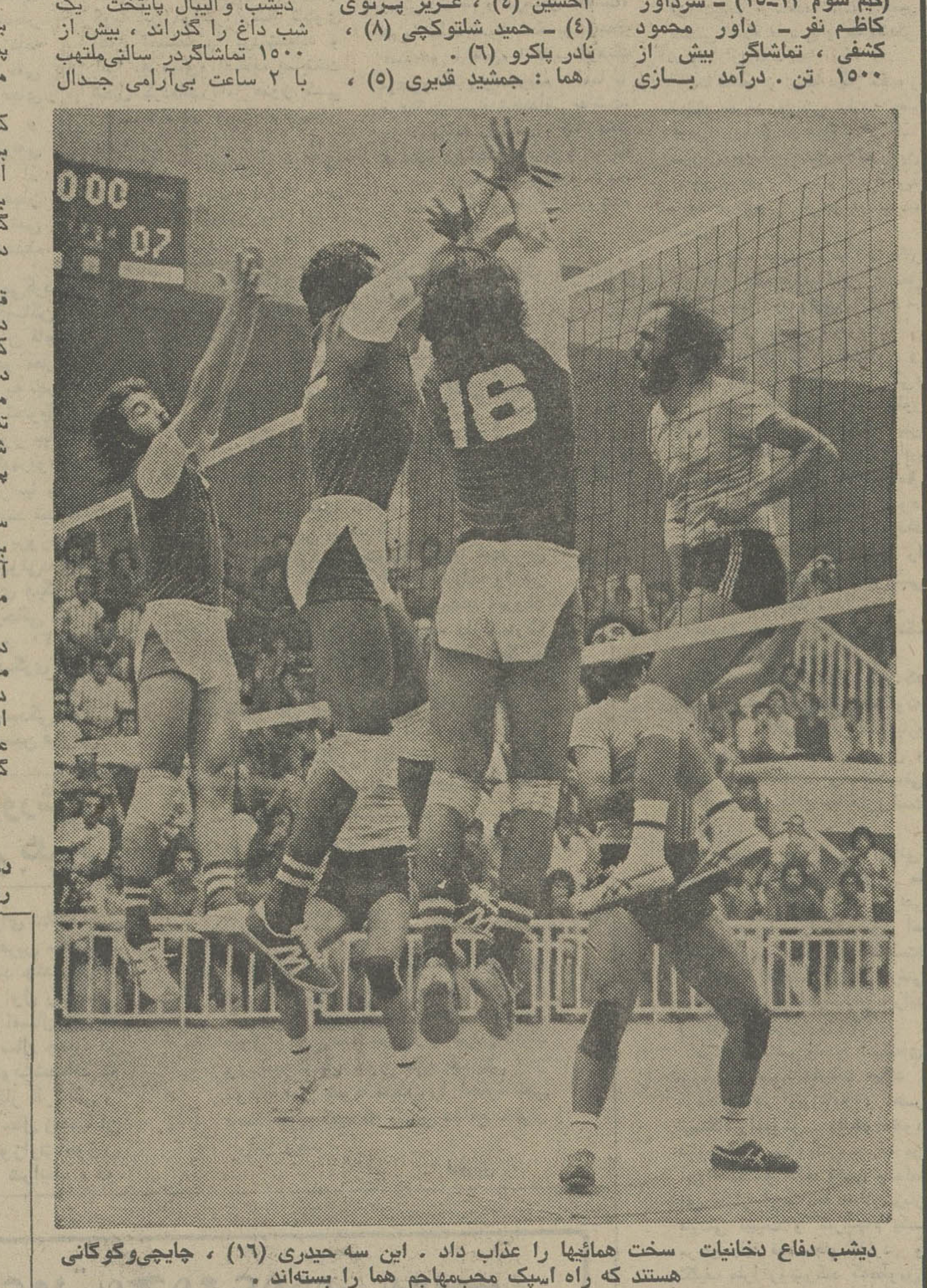

دیشب دفاع دخانیات سخت همائیها را عذاب داد . این سه حیدری (١٦) ، چایچی‌وگوگانی هستند که راه اسپک محب‌مهاجم هما را بسته‌اند .

برنامه دیدارهای امروز و فردا

پنجشنبه ١٠ مهر :
● راه آهن (٠) ، سپاهان (٠) ـ ٤بعدازظهر ـ ورزشگاه آریامهر .
● پرسپولیس(١) ، دارایی (١) ـ ٦بعدازظهر ـ ورزشگاه آریامهر .

جمعه ١١ مهر :
● هما (١)،بانک ملی(٠)ـ ٤ بعدازظهر ـ امجدیه .
● تاج (٠) ، تراکتورسازی (١) ـ ٦ بعدازظهر ـ امجدیه.
● ذوب‌آهن (٠)،پاس(١)ـ ٤بعدازظهر ـ باغ‌همایون اصفهان .
● نیرو (١) ، آرارات(١)ـ ٦بعدازظهر ـ ولیعهد اهواز . صنعت نفت (٠) برق (٠) ـ ٥ر٤ بعدازظهر ـ رضا پهلوی آبادان .
● ابو مسلم (١) ، ملوان (٠) ـ ٤ بعدازظهر ـ سعدآباد مشهد .

جام علیاحضرت شهبانو برای بدمینتون

فدراسیون بدمینتون ایران ، بمنظور گسترش این ورزش بین جوانان و نوجوانان کشور که پایه‌گذار و آینده‌ساز ورزش خواهند بود و بمناسبت سال زن مسابقاتی بنام « جام علیاحضرت شهبانو » برگزار خواهد کرد .

مسابقات مقدماتی این جام که‌هم‌اکنون درشرف پایان‌است تیم های شرکت کننده در سطح استانها و فرمانداریهای کل انجام گرفته است‌ومسابقات نهایی از روز چهارشنبه شانزدهم مهر، بین تیمهای منتخب ، درتهران آغازمیشود. دیدارنهایی ، برای‌تعیین‌قهرمان وبرنده جام ، روز بیستویکم مهرماه درسالن‌بدمینتون‌امجدیه انجام میشود .

من رونوشت ...

بقیه از صفحه ٦

ناصرگام‌میگذاشت‌سخت‌تعجب کرد زیرا مسئله اصلی هدف است نه مسئله وسیله .

اختلاف باعبدالناصر

همچنین برای آنها شرح دادم که چه جلسه‌های‌مفصلی با عبدالناصر چه در منزلم و چه در منزل او داشتم و این جلسه‌ها تا قبل ازمرگش ادامه داشت و عبدالناصر کاملا اختلاف مرابا او در مورد روشها و وسیله‌ها درک کرده بود ولی‌هیچگاه نخواستم مطلبی درباره این اختلافات افشا کنم زیرا من خواهان سروصدا نبودم . و چون ایمان داشتم که عبدالناصر قادر است‌هرگونه میخواهد رفتارکند لذانیازی به‌ایجادمشکلات‌نبود حکومت هم نیاز به مسئولی دارد که مسئولیت اتخاذ تصمیمات سرنوشت‌ساز را داشته‌باشد و پس از او نوبت ملت‌است که‌درباره‌تصمیمات او قضاوت کند .

درباره اختلافم در مورد وسیله‌ها باعبدالناصر یک‌آدم منفی نبودم زیرا در طول سال ١٩٧٠ تا لحظه مرگ او درباره تغییرروشهائی که منجر به شکست‌ها در جنگ سال ١٩٦٧ شد با ناصر میباشد بویژه‌اینکه ملت‌بزرگ ما که در برابر شکست ایستادگی کرد و عبدالناصر را بعنوان شعار پایداری بازگردانید حق دارد روشی را که مغایر روشی باشد که منجر به شکست ١٩٦٧ شد برگزیند . من نظر داشتم که این تغییر روش از روزدهم ژوئن ١٩٦٧ یعنی پس از اینکه ملت عبدالناصر را برگردانید آغاز گردد . البته عملا هم گام‌هائی در این راه اتخاذ نمودم که درباره‌اش صحبت خواهم کرد.

«گروه فرهنگی دکتر هشترودی»
برای کلاسهای ششم
(ریاضی ـ طبیعی ـ ادبی)
متفرقه که در تاریخ بیستم‌مهرماه تشکیل میگردد .
از ساعت ٥ الی ٩ بعدازظهر ثبت نام مینماید .
مدارك لازم : دوقطعه عکس محل ثبت‌نام : میدان کاخ
دبیرستان دکتر هشترودی تلفن ٦٦٢٢١٢ ـ ٤٣٥٩٥

هرکی ژیان میخره
دیگه نمیفروشه

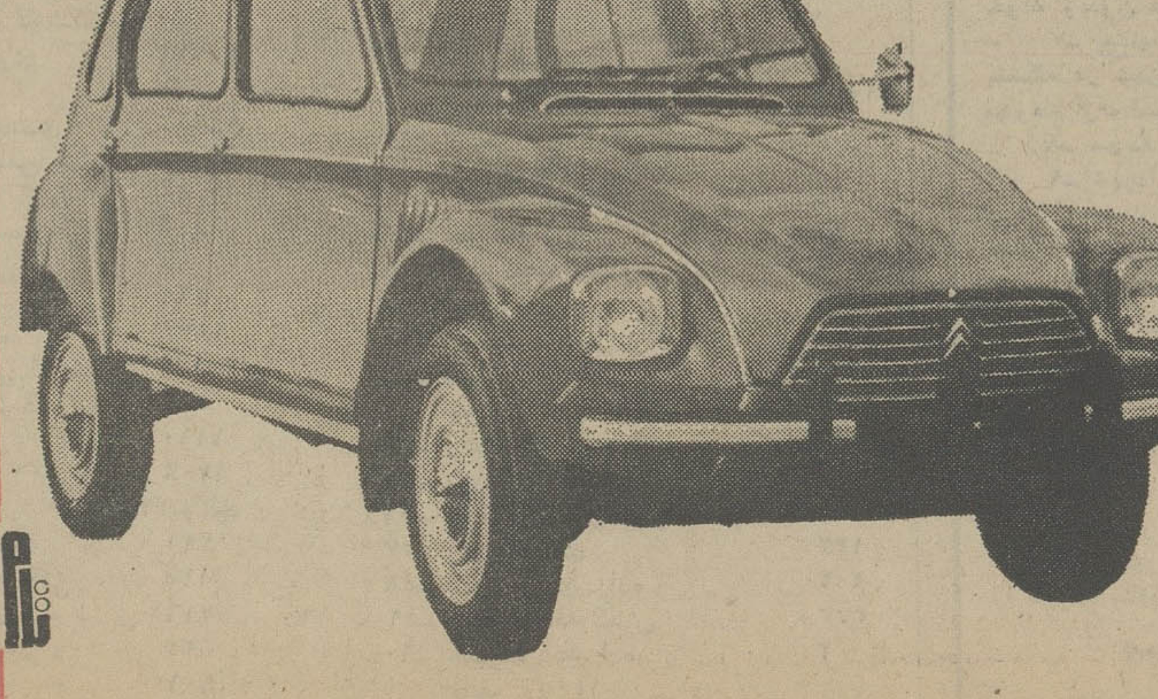

گروه فرهنگی خوارزمی
KHARAZMI'S LANGUAGE CENTER
باتوجه به ضوابط انتخاب دانشجودر دانشگاه ها و مدارس عالی برمبنای معدل کتبی کلاس ششم ، گروه فرهنگی خوارزمی برای تقویت دروس وبالا بردن معدل کتبی تاحداکثر امکان، از تاریخ شنبه نوزدهم مهرماه کلاسهائی بشرح زیر دائر میکند :
١ـ کلاس ششم (طبیعی ، ریاضی ، ادبی) تقویتی ترمی (تمام دروس) سه روز در هفته
٢ـ کلاسهای تك درس تقویتی ششم
٣ـ کلاسهای ششم متفرقه (طبیعی ، ریاضی ،ادبی)
٤ـ کلاس چهارم متفرقه برای دانش آموزان مردود سال قبل
برای اطلاع بیشتر و ثبت‌نام بادو قطعه عکس بواحدهای زیرمراجعه کنید (همه روزه از ساعت ٥تا ٨ بعدازظهر).
١ـ واحد شماره یک خوارزمی ، خیابان شاهرضا ـ خیابان دانشگاه چهارراه سزاوار تلفن ٤٣١٨٠ ـ ٤٩٩٥٣
٢ـ واحد شماره ٢ خوارزمی : خیابان شاه‌آباد تلفن ٣١٨٦٣٣
٣ـ دبیرستان ارشاد : خیابان تهران نو خیابان ششم بهمن ایستگاه اربابـ تلفن ٧٩٠٠٧٦ ـ٧٩١٠٤٥
٤ـ دبیرستان فرگام : خیابان روزولت روبروی سینما دیاموند تلفن ٨٢٣٤٤٠

وزارت بازرگانی
شرکت سهامی نمایشگاه های بین‌المللی ایران
اطلاعیه
نخستین نمایشگاه بین‌المللی لوازم و وسائل کشاورزی ، آبیاری ، ،مواد غذائی و دامپروری
شرکت سهامی نمایشگاههای بین‌المللی ایران ، برگزاری نخستین نمایشگاه بین‌المللی کشاورزی ، آبیاری ، موادغذائی ودامپروری از تاریخ ٩لغایت ١٥ آبانماه ١٣٥٤ با شرکت کشور های مختلف جهان در محل نمایشگاه ها را باطلاع عموم می رساند .
بدینوسیله از کلیه صاحبان صنایع ، موسسات ،شرکتها وبازرگانان ایران که مایل به‌شرکت دراین نمایشگاه می‌باشند دعوت میشود برای ثبت نام‌وکسب‌اطلاعات بیشتر همه روزه در ساعات اداری با دفتر نمایشگاه های داخلی و یا تلفن ٨٩٩٤١٥ تماس حاصل فرمایند .
حداکثر مهلت برای ثبت نام‌دراین نمایشگاه‌١٥مهرماه ١٣٥٤ میباشد .
شرکت سهامی نمایشگاه های‌بین‌المللی ایران

برنامه مخصوص عید فطر
سینماهای
اثری ممتاز از هنرمند محبوب هند منوج کومار

نامه به سردبیر

تکلیف ما را روشن کنید: لطفاً یا لطفن؟!

نوشته : دکتر داریوش ایزدیار

چه کسی باید درباره زبان و خط فارسی تصمیم بگیرد و چه کسی حق دارد کلمات و اصطلاحات و املاء آنها را تغییر دهد ؟

این سئوال . از کودکی، از زمانی که بدبستان میرفتم و تاسال ها ، فرق س و ص و غ و ق را نمیتوانستم تشخیص دهم ، در ذهنم بود و هنوزهم نتوانسته‌ام برای آن پاسخ درستی بیابم !

در دبستان و سال های اول دبیرستان، ازاینکه نمیتوانستم موارد استعمال س و ص و ث و حروف نظیر آنرا تشخیص دهم ، همیشه عزا میگرفتم . حالا ۲۰ـ ۲۵ سال از آن زمانها میگذرد و من ، از یاد اینکه چطور در کلاس درس از تحکم معلم در غلط گیری املاء شرمسار و سرافکنده میشدم ، ناراحت میشوم .

بدبختی اینجا بود که در خانه هم از این حرف ها،زیاد بود !

وقتی از مدرسه برمیگشتم، «پر» که تحصیلات قدیمی و خطی خوش داشت ، ساعت‌ها برسر اینکه چرا «اطاق» را با «ت» نوشته‌ام بامن گلنجار می رفت . او اصرار داشت که حتی حیات را با «ت» گـرد بنویسم . میگفت :

کلمات عربی را حتما باید با «ت» گرد نوشت !

در مورد حروف مشابه هم استدلال خاصی داشت ، می‌گفت : شناختن سو ص و ث کارآسانی است ، هرکدام اینها تلفظ خاصی دارد و آدم اگـر بیسواد نباشد خیلی ساده می تواند آنها را از هم تمیز دهد

آنوقت ها، تهران را هم با «ط » مینوشتند و یک بار که من آنرا با «ت» نوشتم ،بشدت جریمه شدم .

به معلم گفتم : آقا ، تهران که دیگر کلمه عربی نیست‌ولی او گفت :این کلمه،معرب شده وباید حتما با «ط» نوشته‌شود. من همچنان تهران را با «ط» می نوشتم تا حدود ده سال پیش که دوستی بر من ایراد گرفت و گفت :

وقتی پس از ۶ سال که‌در خارج از کشور بودم به ایران بازگشتم ، ناگهان متوجه‌شدم که تحول عظیمی در املاء فارسی صورت گرفته است.در کتاب ها ، مجلات وروزنامه های فارسی ، دیگر اطاق نمی نوشتند یکجا دیدم به جای طشت ، نوشته‌اند «تشت» و یا همه جا طوس را «توس»می نویسند حتی در بعضی از نوشته ها ، تنوین، یعنی‌همان نون معروفی که نوشته نمی شود ولی خوانده میشدهم‌حذف شده بود و مثلا به جای لطفا نوشته بودند «لطفن»! و یک جاهم کلمه «حتی» را باین‌شکل چاپ شده بود : حتا!

چند روز پیش ، در یک روزنامـــه صبح ، به جای عددصد ، نوشته بودند «سد»و گویا این اواخر، رسما تابلوی اطاق اصناف را برداشته‌اند و آنرا به «اتاق» اصناف پایتخت تبدیل کرده‌اند، اما هنوز کسی جرات نکرده «اصناف» راهم با «س» بنویسید !

به‌رادیو وتلویزیون هم که گوش میکنم، می‌بینم زبان فارسی دچار تحول بزرگی شده است. گوینده اخبار رادیو ، مدام از «تنش‌زدائی» در روابط بین‌المللی حرف میزند و من هنوز نفهمیده‌ام منظور ازاین اصطلاح چیست؟ دیدم بدجوری از قافله تحول در زبان فارسی عقب مانده‌ام ، از همین‌رو، یک کتاب فرهنگ زبان فارسی خریدم که تالیف مرحوم عمید است .

اما هرچه جستجو کردم ، در ردیف «ت»، نشانی از «تنش ـ زدائی» نیافتم و درضمن «تشت» هم با «ط» ضبط شده بودو عدد «سد»هم با «ص» ! کتاب فرهنگ مرحوم معین را خریدم ، امـا با فرهنگ عمید فرق‌چندانی نداشت. در کتابخانه دوستی ، کتاب‌عظیم فرهنگ دهخدا را پیدا کردم اما درآنجا هم هرچه جستجو کردم، از تحولی که‌من باآن روبرو شده بودم ، خبری نبود !

حالا من با مشکل سرگیجه آوری روبرو شده‌ام ، نمیدانم به استناد فرهنگ های زبان فارسی حرف بزنم و بنویسم یا باتکای نوشته کتاب ها وروزنامه ها و رادیو تلویزیون ؟ اجازه بدهید بقول معروف پرانتزی بازکنم و بگویم که من دراین مسئله‌صاحب نظر نیستم . من رشته تحصیلی‌ام در علوم طبیعی است ، نه‌ادبی وشاید چیزی که‌از کودکی مرا از ادبیات ترسانده است همین سختی املاء فارسی و چندگانگی حروف آن بود .

حالا هم از اینکه دیگر مجبور نیستم تهران فارسی را با «ط» عربی بنویسم ، خوشحالم امـا سئوال من این است کمچرا این تحول بوجود آمده و چه کسی، باچه صلاحیتی آنرابوجودآورده است ؟

آیا یک نویسنده یا خبرنگار روزنامه یامجله غیرادبی ، حق دارد بمیل و دلخواه خود ، عدد صد را با «س» بنویسد یـا یکباره «تنوین» را از بین ببرد و کلمات جدیدی چون «تنش‌زدائی» را اختراع کند و قواعدستور زبان ما را زیرورو کند ؟ پس نقش فرهنگستان زبان در این میانه چیست و چرا آدمهائی مثل «علی‌اکبر دهخدا» آنهمه بخود زحمت دادند و سالها رنج بردند تاکلمات و اصطلاحات فارسی را جمع آوری نمایند و بصورتی صحیح ضبط کنند ؟

فلسفه بوجود آمدن‌این‌فرهنگ ها، چه بود ؟

اجازه بدهید تکرار کنم که من زبان شناس نیستم، هیچگونه تحقیق و مطالعه عمیقی هم‌درباره زبان فارسی و ریشه و اصل و نسب همه کلمات واصطلاحاتی که امروزه‌در زبان مامتداول‌است ندارم .

درضمن ، بعنوان یک ایرانی، میخواهم زبان ملی وقومی ما ازهر گونه آلودگی بزبان‌خارجی (حتی عربی) پیراسته شود اما رسالت این‌پیراستگی بعهده‌کیست؟ بعهده فرهنگستان زبان پارسی یا نویسندگان‌و خبرنگاران جراید ورادیو و تلویزیون ؟

درحال حاضر،وضع آشفته‌ای برزبان فارسی حکومت میکند . هرمجله، هر روزنامه و هر ایستگاه رادیوئی ، بدلخواهشود مینویسد و میگوید . حرف من این است که ادامه وضع وادامه این بازار آشفته به صلاح زبان فارسی نیست و سرانجام یک مرجع باید قدم بجلو گذارد و تکلیف مارا روشن‌کند که«طوس» بنویسیم یا «توس» ، و لطفا استعمال کنیم یا لطفن ؟

اینکه هر کس بدلخواه خود کلمات راعوض کند و برای آن معانی «من‌درآوردی» خلق کند، زبان مارا از بین می‌برد و این خطر ،کمتر از خطر هجوم زبان های بیگانه بمرز و حصار زبان فارسی نیست .

مردم و مسائل روز

انقلاب اداری را از «دید» مردم پیاده کنید

نوشته :
دکترحسن جناب‌زاده
استاد دانشگاه

از تعلیمات و بیانات‌شاهنشاه آریامهر چنین باید نتیجه گرفت که وزارتخانه‌ها و دستگاههای دولتی بـه‌مردم خدمت کنند مردم‌هم موظفند باحسن‌سلوک بخدمتگزاران صدیق خود یعنی‌وزارت ـ خانه‌هاوکارمندان موسسات دولتی مراجعه کنندتادستگاه های‌دولتی بتوانندپاسخگوی محبت و احترام عمـومی باشند و تقاضاهای مردم را بخوبی انجام دهند چنانچه برخلاف انتظار بـه مـدیر موسسه‌ای برخورد کردند که وظائف محوله رابا کمال صداقت انجام نمی دهد و توقعات بی جائی دارد باو و مقامات ذیصلاحیت تذکر دهند تا کارمند صدیق و مدیر خطاکار در برابر عکس‌العمل اجتماعی بی‌تفاوت ننشینند حقیقت این است‌که کارمندان درکلیه‌سطوح مشاغل‌دولتی خدمتگزار شاه ومردمند و بایستی به فردفرد مراجعین بعنوان صاحبکار نگاه کنند و احترامات لازمه را مبذول دارند وبرای حسن جریان حقوق و اجـرای عدالت اجتماعی بایستی خلاصه فرمایش مولا علی (ع) را نصب العین قرار داد مردم ستمکش که قبول ستم می کنند به ستمگار فرصتی می‌دهند و بالنتیجه با او در گناه کاری سهیم و شریکند .

وقتی مردم درمقابل مسامحه و وظیفه نشناسی و بی‌اعتنائی و بی‌احترامی مسئولان واکنش نشان دهندو عملا بایشان حالی کنند که زیربار تبعیض، ستم و بـی احترامی نمی‌روند مجریان ناگزیرند در طرز تفکراداری خویش تجدیدنظر کنند در انقلاب اداری و خاتمه دادن به فئودالیسم اداری باید مردم یاری کنند و کاری کنندکه مجریان در سازمانهای اداری طرز فکر خود را عوض کنند محیط کار به محیط تازه تغییر یابد و انقلاب‌اداری همانگونه که شاهنشاه اراده فرموده‌اند با رعایت وجدان کار تحقق یابد انقلاب اداری در مفهوم وسیع و عـالی خود یعنی حفظ وحمایت حقوق انسانهائی که جـامعه انقلابی ایران را تشکیل داده‌اند .

مردم باید بدانند که مجریان را خـودشان بـرای خدمت و حمایت و حفظ حقوق انسانها در راس کـار قرار داده‌اند و اختیارات خودرا به‌آنها تفویض‌نموده‌اند و مردم هستند که زندگی آنها را در هر شکل وصورتیکه دارد تامین می‌کنند تا آنجا که مسلم شده‌اکثر قریب باتفاق مردم دوستدار انقلاب اداری و پیده کردن آن می‌باشند از این نظر همه مردم بایدکمک ویاری کنند و درراه‌اصلاح تشکیلات اداری کوشا باشند شوراهای مشورتی بـا حضور مستخدمین دولت ومردم تشکیل‌گردد تابدینوسیله مردم با کارمندان دولت در تماس باشند و خدمتگزاران از اندیشه‌ها و راهنمائیهای آنها استفاده کنند و مـردم توقعات و خواسته‌های خودرا از سازمانهای دولتی برطبق مقررات و اصولی سنجیده‌ومنطقی مستحکم کنند تا انقلاب اداری باوضع بهتری انجام شود همین مردم هستند که کار می‌کنند تولید ثروت می‌نمایند مالیات می دهند و مجریان از همان خزانه و بیت‌المال که‌ازکارمردم ومالیاتی که مردم داده‌اند حقوق می‌گیرند پاداش‌میگیرند بمسافرت خارج میروند خرج سفر و فوق‌العاده میگیرند اتومبیلها تحت اختیارشان است و زندگی مرفه‌ای‌دارند مردم باید کمر همت ببندند و انقلاب اداری که تابحال تقریبا در مرحله حرف بوده بعمل آورند انقلاب اداری را در مفهوم واقعی و وسیع واز زاویه دید مردم‌منطبق بااصول دمکراتیک که مبتنی برآزادی و برابری وعدالت است پیاده کنند .

مدارس معلم کم دارند

مدت ۸ روز است که مدارس بازشده ولی متاسفانه بسیاری ازمدارس ازجمله دبستان حمید که‌درناحیه۹ است‌آموزگار ندارد وبچه‌ها بی‌معلم هستند و اینجانب که خود رئیس هیئت امناء این دبستان هستم بهرجا مراجعه میکنم نتیجه مثبت نمی‌گیرم آموزش و پرورش ناحیه‌گناه رابگردن فرهنگ استان‌می‌اندازد، برای جلوگیری از بلاتکلیفی دانش آموزان زودتر فکری بکنید .

عزیز حسن‌زاده

پارک ثروتمندان

چند روزی است که باصطلاح پارک خرم در جاده کرج آماده پذیرائی شـده ولی بعکس دیگر پارکها مجانی نیست‌و برای هر نفر ورودیه‌ای به مبلغ صـد ریال میگیرند واگر هم کسی اعتراض کند با بی‌ادبی متصدی بلیط روبرو می شود .

امیر حسین نیکومنش

همچنان خاک میخوریم

مدت دو ماه است که خیابان یوسف آباد است ـ محمد رضاشاه جهت‌اسفالت بسته است و ما ساکنین این خیابان هم راهمان دور شده است و هم خاک می خوریم ولی بشما اطمینان خواهم داد بفرض اسفالت مدتی دیگر باز هم این خیابان را جهت کابلکشی گاز خراب خواهند کرد.و بازهم ما خاک خواهیم خورد .

مریم ایزدی

بطری های خطرناک ...

بایک بازدید غیر مترقبه‌از درمانگاهها وبویژه آزمایشگاهها، ملاحظه خواهد شد که اغلب بیماران ادرار ویامدفوع خود را در شیشه مواد غذائی و یـا نوشیدنی های غیرالکلی (شیشه شیر و امثالهم) ریخته و بـه آزمایشگاه تسلیم می‌نمایند .

در آزمایشگاه هم ممکن است پس‌از برداشت لازم ظرف مذکور را درسطل خاکروبه بیندازند و سپس این شیشه بدست رفتگر ویاکهنه چین‌های‌دوره‌گرد (دسته اخیر شغل خود را گل چین می نامند) میافتد و بالاخره مجددا بـه کارخانجات مواد غذائی و نوشیدنی‌ها می‌رسد و نیز داخل بعضی از شیشه‌ها که از مغازه‌داران به کارخانه اعاده می گردد مگس و یا سایر خزندگان کوچک دیده میشود .

با این مقدمه و با در نظر گـرفتن اینکه استریل نمودن‌شیشه‌ها درکارخانه صددرصد انجام نمی شود و باحرارتی معادل ۹۰ درجه شست وشو نمیگردد؟ چه کسی‌مسئول جلوگیری‌ازخطرات ناشیه این رویه است ؟

حبیب‌اله شریف شهدی

دبیرستان خط آموزش وپرورش‌را نمیخواند !

سال پیش در یکی از خیابانهای‌شرق خیابان شاهرضا تحصیل می‌کردم چون شهری که خانواده‌ام درآن‌ساکن هستند حدود۹۰۰ کیلومتر ازتهران فاصله‌دارد و پرونده تحصیلی من در مدرسه‌قبلی مانده بود او اسطه مرداد به تهران‌آمدم تا پرونده را به دبیرستان تحویل وثبت نام کنم گفتند پنجم شهریور بیا ـ بـه زادگاه هم رفتم و پنجم شهریوربتهران برگشتم گفتند ۲۷ شهریور بیا و در۲۷ شهریورکه بتهران آمدم‌گفتند ثبت‌نام‌تمام شده بناچار به آموزش و پرورش‌ناحیه ۲ رفتم و ازآنجانامه گرفتم‌ولی‌دبیرستان ترتیب اثر نداد و بهرجای دیگر رفتـم مشکل مرا حل نکردند درحالی که در همین دبیرستان در ۲۹ و ۳۰ و ۳۱ شهریور هم نام کسان دیگری را ثبت کردند .

از مسئولان تقاضای رسیدگی دارم.

حسین فروغی

آموزش وپرورش زودتر تصمیم بگیرد

اطلاع داریدکه امسال برای شاگردان کلاس چهارم متوسطه آخرین سال بود و کسانی که رد شدند باید چند سال به عقب برگردند واز دوره اول راهنمائی شروع کنند و متاسفانه امسال تعـداد زیادی از دانش آموزان سال چهارم در تهران و شهرستانها مردود شده‌اند که بعضی از آنها سخت دچار ناراحتی و هیجان هستند زیرا چند سال زحمتشان بهدر میرود.جدادارد اگر وزارت‌آموزش و پرورش قصد دارد با شرایط « دو ماده‌ای» مـوافقت کند زودتـر ایـن نوجوانان را از بلاتکلیفی نجات‌دهد.

شمشیری

پارک شهردارد پارکینگ اتومبیلها میشود !

مدتی است حدود ۵۰ـ۶۰ اتومبیل از در غربی پارک شهر واقع درخیابان شاهپور وارد محوطه پارک شهر می شوند و صاحبان آن اتومبیلها را در داخل‌باغ پارک می‌کنند وبعدهم میروند دنبال کارشان و در نتیجه دارد پارک شهر تبدیل به پارکینگ اتومبیل میگردد آیا اینکار با اجازه شهرداری است و قصد این است که این محل تفریح را هم از مردم بگیرند یا اینکه دربان پارک سرخود اینکار را میکند .

مرتضی ابوقداره

باید قانون مدافع حقوق طرفین باشد

در مقابل تمام امکاناتی که برای مستاجر فراهم آمده متاسفانه موجرهیچ تامینی ندارد و بعضی از آنها فی‌الواقع طوق بندگی مستاجر را به گردن دارند و بهمین دلیل چون هیچ حمایتی از موجر نمی شود منازل را اجاره نمی دهند کاری کنید که قانون مدافع حقوق طرفین باشد .

امیری

اطلاعیه‌مهم پلی تکنیک تهران

جشن آغاز هیجدهمین سال‌فعالیت پلی‌تکنیک تهران در ساعت ۵ بعدازظهر روزدوشنبه۱۴ مهرماه جاری درپلی تکنیک تهران برگزار خواهد شد از کلیه فارغ‌التحصیلان بهمن ۵۳ و تیرماه ۵۴ تقاضا میشود حداکثر تاساعت ۱۲ روز دوشنبه ۱۴ر۷ر۵۴ بدفترمعاونت‌آموزشی و پژوهشی دانشکده مراجعه نمایند .
م‌الف ۱۴۰۲۳

دانشکده صنعتی «پلی تکنیک ایران»

اسامی ذخیره‌های سوم موسسه آب شناسی ایران داوطلب برای هشتمین دوره کمک‌مهندسی آب‌شناسی

بدینوسیله باطلاع ذخیره‌هـــای دوره هشتم کمـک مهندسی آب شناسی‌میرساند که جهت ثبت نام بشرح زیر با در دست داشتن‌اصل مدرک‌دیپلم ـ کارنامه‌آزمایش همگانی ـ معافیت یا کارت پایان خدمت وریز نمـرات ششم متوسطه روز شنبه ۱۲ر۷ر۱۳۵۴ بترتیب بـه اداره آموزش موسسه آب شناسی‌ایران واقع‌درخیابان بلوار الیزابت دوم ـ خیابان‌قادسی ـ پلاک ۶۴ مراجعه نمایند .

از ردیف اول تا ۳۰ ساعت ۱۰ـ۸
از ردیف ۳۱ تا ۶۰ ساعت ۱۲ـ۱۰

اسامی قبولشدگان دوره فوق دیپلم آب‌شناسی ـ سال‌تحصیلی ۵۵ـ۱۳۵۴

ردیف قبولی	نام‌ونام خانوادگ	شماره شناسنامه
۱ـ	اسماعیل درخشان	۹
۲ـ	سیدعبدالمجید معراجی	۱۵۵
۳ـ	حسین جدلی	۲۹۷۸
۴ـ	سیف‌الله بهزادی	۱۳
۵ـ	علی اکبر اسعدی	۶۱۹
۶ـ	هرمز میرزاوند	۳۱۴
۷ـ	عبدالحمید حاج ادیب	
۷ـ	عبدالحمید حاج نایب	۲۰۱۴۹
۸ـ	علیرضا سراستاد	۵۹۴
۹ـ	عبدالرسول صابری کوشککافی	۶۰
۱۰ـ	محمد حسین نصیری	۴۱۷۷۴
۱۱ـ	مهدی صمدی	۱۶۷
۱۲ـ	احمد قطب‌الدین محمدی	۹۹۶۴۲
۱۳ـ	سید حسام‌الدین امامی شش ناحیه علیا	۸۵
۱۴ـ	غلامعلی بالازاده سماواتی	۸۱۳
۱۵ـ	محمد حسن ادهمی	۸۴
۱۶ـ	مجتبی خوراکیان	۴۹۹
۱۷ـ	عباس اهرمی زاده	۱۸۷۴
۱۸ـ	محمد حسین فوچی ابریشمی	۴۰۸۳۲
۱۹ـ	یوسف خدایاری گوکه	۵۸۴
۲۰ـ	محمد رضا حبیبی	۱۱۶۰
۲۱ـ	غلامرضا نطاق	۱۲۰۸
۲۲ـ	مرتضی معین	۳۲۱مواليد
۲۳ـ	محمد رحیم فروزنده	۲۹۱
۲۴ـ	محمد علی صالحی علائی	۱۲۵
۲۵ـ	مهدیقلی شجاع حلنگی	۲۱۶
۲۶ـ	سید مرتضی محمد نژاد	۳۲
۲۷ـ	اکبر جم	۹۰۱
۲۸ـ	عبدالغنی کمیل فرد	۵۱۷
۲۹ـ	داود صالحی	۱۰۴
۳۰ـ	علیرضا رشتی بارفروش	۸۹۶
۳۱ـ	مهدی طاهرزاده	۲۱۱
۳۲ـ	غلامرضا افروز اکبر عباسی	۵۱۲
۳۳ ـ	علی رحیم‌زاده	۳۸۸
۳۴ـ	محمد رضا ستوده فومنی	۲۹
۳۵ـ	حسن محمدی	۱۸۳۲
۳۶ـ	ناصر محمودیان اصفهانی	۷۵
۳۷ـ	نادر عباسوند جاهدی	۴۱۸۱۰
۳۸ـ	مهدی خلیلی	۴۱
۳۹ـ	ناصر حلب ساز	۳۲۷
۴۰ـ	قلی مرادی	۱
۴۱ـ	سید حسن نوابی	۲۱۶۰۵
۴۲ـ	تقی یحیی‌زاده میدانی	۲
۴۳ـ	یحیی جهاندیده	۳
۴۴ـ	فرامرز کربلائی علی	۴۲۵۵۴
۴۵ـ	ارازمحمد علمی	۹۰۴
۴۶ـ	رحمعلی عالی کوهساری	۲۷۱
۴۷ـ	محمود قنواتی	۲۹۴
۴۸ـ	نصرالله آزادی	۱۰۹۴
۴۹ـ	کریم محمد شادونی	۳۳۰۱
۵۰ـ	احمد نورین	۴
۵۱ـ	جمشید کرکاس زینل	۱۷۱
۵۲ـ	علیرضا فرهمند	۴۱۴
۵۳ـ	سید حسن مظلوم	۲۳۹۸۵
۵۴ـ	رحمت‌الله افروزفر	۷۹۰
۵۵ـ	مهرداد سیادی	۱۶۳۲
۵۶ـ	علی علی عباس پیر	۱۲۱۴
۵۷ـ	رضا مویدی	۱۲۲
۵۸ـ	سعید یزدی زاده	۹۰۳
۵۹ـ	حسن یگانه کناش	۳۷۳
۶۰ـ	حیدرقلی علیزاده	۳

م‌الف ۱۴۰۵۶
آ ـ ۳۱۱۷۰۰

والیبال جام پاسارگاد

بقیه ازصفحه ۷

آن هوشیاری لازم را بـرای پر کردن پشت دفاع و میانـه میدان و هم جناح پشت را و خیلی اوقات توپها آسانتر از آنچه انتظارش میرفت بـه زمین هما میرسیدند .

در جمع دخانیاتیهاچایچی‌در حمله و دفاع موفق بود و پاکرو در دورانی که درمیدان حضور داشت خوب ظاهرشد و حیدری ـ پرتوی‌وگوگانی درحدی متعادل کار کردند در حالیکه‌آخشین‌در روزی‌ناموفق تا به آخر در میدان‌نگاهداشته نشد .

در نزد همائیها قدیری پرثمر و چشمگیر بود و همچنین اصغر رزاقی در کارش موفق ظاهر شد و آنچه چند بـار هما را در لحظات حساس عذاب داد چند اشتباه ، نظیر فول پنجه ، تعارف در تـوپ زدن و این قبیل بود کـه امتیازات حساسی از هما گرفت .

دخانیات ـ پرسپولیس‌دراوج

آنچه باید گفت اینکه‌دخانیات میتوانست بهتر از اینهم باشد و اگر هما هم با زیرکی عمل میکرد بدست آوردن نتیجه‌ای بهتر برایش دور از دسترس نبود .

گیم اول با برتری هما آغاز شد که در تساوی ۱۴ ـ ۱۴ کار سنگینی خاص‌یافت‌وبرتری ۱۵ـ۱۴ هماسرانجام‌به‌پیروزی ۱۵ـ۱۷ دخانیات ختم شد . در گیم بعد هما با حالتی تسلیم شده مطلق ۴ـ۱۵ باخت و این نزول از هما عجیب بود .

در گیم سوم وقتی هما۹ـ۱۲ از حریف عقب بود ، انتظار برای پیروزی ۰ـ۳ دخانیات‌در سالن موج میزد ولی ناگاه ورق برگشت و هما روی درخشش رزاقی ـ پارسیان که در حساب ۱۳ـ۱۳ دو امتیاز برای هما گرفتند گیم را۱۳ـ۱۵ برد .

در گیم چهارم نیز نبردسنگین بود ، هما با پیش افتادن ۱۴ـ۱۵ میرفت این گیم را هم ببرد ولی چند اشتباه‌دراسپک، تعارف برسر توپ زدن و عدم دقت در کارها پس ازچند رفت و برگشت نتیجه را ۱۵ـ۱۷ بسود دخانیات کرد .

حالا پرسپولیس و دخانیات با ۶ پیروزی صدر جـدول نشسته‌اند ، و هما با ایـن باخت پس از ۵ هفته بقا در اوج به زیر آمد . پرسپولیس و دخانیات تا رسیدن به‌مصاف هم‌حریفانی بسیار دربیش‌دارند با این حساب که دخانیات با پیروزی بر هما از سدی‌بزرگ گذشته است .

هواپیمائی ملی ایران «هما»

اطلاعیه

برای اطلاع مراجعان گرامی و تسهیل در کسب اطلاعات مربوط به ساعـات ورود و خروج هواپیماها، بدینوسیله شماره های تلفن اطلاعات پروازی هواپیمائی کشوری وهواپیمائی ملی ایران «هما» را به آگاهی میرساند لطفادر مواقع لزوم منحصرا باشماره‌های مزبور تماس حاصل فرمایند :

تلفن های اطلاعات پروازی هواپیمائی کشوری
پروازهای خروجی : ۴۳۰۱۳ و ۴۳۰۱۴
پروازهای ورودی : ۶۶۵۸۵۱

تلفن های اطلاعات مربوط به پرواز های هواپیمائی ملی ایران «هما» : ۹۱۱۳۱۳ و ۹۱۱۳۱۴ و ۹۱۱۳۱۵

آ ـ ۳۱۰۵۳ ۱ ـ ۹

آگهی دعوت مجمع عمومی موسس شرکت تهران ـ لندن بریک (سهامی عام) درشرف تاسیس

با تشکر از علاقمندی پذیره نویسان سهام شرکت تهران ـ لندن بریـک (سهامی عام) که در مدت چندساعت کلیه سهام عرضه شده شرکت را پـذیره نویسی نموده‌اند بدینوسیله باطلاع‌می رساند که جلسه مجمع عمومی موسس شرکت تهران ـ لندن‌بریک در ساعت۳ بعداز ظهر روز سه شنبه ۲۲ر۷ر۱۳۵۴ در محل بانک اعتبارات صنعتی واقع‌در خیابان آتشکده جنب سازمان برنامه و بودجه تشکیل میگردد .از کلیه پذیره نویسان محترم سهام شرکت و یـا نمایندگان قانونی آنان دعوت میشودبا در دست داشتن ورقه پذیره نویسی سهام و کارت شناسائی درجلسه‌مزبور حضور بهمرسانند :

دستور جلسه :
۱ـ احراز هویت پذیره نویسی کلیه سهامداران و مبالغ پرداخت شده .
۲ـ استماع گزارش موسسین و تصویب آن .
۳ـ تصویب طرح اساسنامه شرکت و در صورت لزوم اصلاح آن.
۴ـ تعیین اعضاء هیئت‌مدیره شرکت
۵ـ تعیین بازرس اصلی و علی‌البدل شرکت .
۶ـ تعیین روزنامه‌کثیرالانتشارجهت نشر آگهی های شرکت.
۷ـ تعیین حسابرس مستقل‌شرکت.
۸ـ رسیدگی و اخذتصمیم نسبت به هر موضوع دیگری که‌قانوناًدرصلاحیت مجمع عمومی موسس شرکت باشد.

موسسین تهران ـ لندن بریک (شرکت سهامی عام)

آگهی مناقصه شهرداری علمده

شهرداری علمده باستناد اجازه‌نامه شماره ۹۵۴۰ ـ۱۸ر۴ر۵۴ مقام معظم استانداری مازندران بقائم‌مقامی انجمن شهر اسفالت خیابان مسجد جامع راطبق مشخصات و نقشه جات و مهرست بهای سال ۱۳۵۳ دفتر مهندسی بمبلغ ۲۵۰۰۰۰۰ ریال با شرایط زیر بمناقصه واگذار مینماید.

۱ـ شرکت کنندگان در مناقصه باید از پیمانکارانی باشند که صلاحیت آنان بتائید دفتر مهندسی استان رسیده باشد .
۲ـ مدت انجام کار از تاریخ عقدقرارداد بمدت چهار ماه می‌باشد .
۳ـ پیشنهاد دهندگان باید تا آخر وقت اداری روز ۱۳ر۷ر۵۴ مبلغ ۲۰۰۰ ریال بحساب ۱۲۳۸۱ دفتر مهندسی استان نزد بانک ملی‌شعبه ساری واریز فیش مربوطه را بدفتر مهندسی ارائه داده اسناد و مدارک مربوطه را نیز دریافت نمایند .
۴ـ شرکت کنندگان در مناقصه باید تا آخر وقت اداری روز ۱۴ر۷ر۵۴ پیشنهادات خود را در پاکت الف و ب لاک و مهر شده درمقابل اخذ رسید بشهرداری تسلیم دارند .
۵ـ پاکت الف محتوی اسناد و مدارک پیمان از قبیل مشخصات و کتابچه پیمان وشرایط عمومی پیمان و فهرست بهاء
۶ـ پاکت ب محتوی ضمانتنامه بانکی به‌مبلغ ۵٪کارگاه ۱۲۵۰۰۰ وبرگ‌پیشنهاد که باید خوانا وبدون هیچگونه قلم خوردگی بوده باشدوهمچنین رقم کل پیشنهاد نیز نوشته شود .
۷ـ پیشنهادات رسیده در ساعت ده صبح روز چهارشنبه ۱۶ر۷ر۵۴ در حضور کمیسیون متشکله در شهرداری باز و قرائت خواهد شد همچنین حضور پیشنهاد دهندگان در کمیسیون مربوطه آزاد است .
۸ـ سپرده نفر دوم و سوم تا عقد قرار با نفر اول مسترد نخواهد شد .
۹ـ شهرداری در رد یا قبول یک یا کلیه پیشنهادات مختار است ونسبت به‌پیشنهاداتی‌که دیرتر از موعد مقرر در آگهی بشهرداری برسد ویا پیشنهاداتیکه مشروط و مبهم ومخدوش ویا فاقد اسناد خزانه ورسید بانکی باشد بهیچ وجه‌ترتیب اثر داده نخواهد شد .
۱۰ـ کلیه هزینه‌ها از قبیل مالیات عوارض وحق بیمه و انتشار آگهی و آنچه قانونا باین پیمان تعلق میگیرد عهده برنده مناقصه میباشد
۱۱ـ برای شروع بکار پیش پرداخت داده نخواهد شد .
۱۲ـ کارهای انجام شده در قبال صورت‌وضعیت که‌بگواهی مهندس ناظر و رئیس دفتر مهندسی رسیده باشد پس از وضع کسورات قانونی پرداخت خواهد شد.
۱۳ـ پیشنهاد دهندگان باید قانـون منع مداخله در معاملات دولتی و شهرداری ها را رعایت نمایند .
۱۴ـ سایر شرایط مناقصه در مدارک مربوطه مندرج است .
۱۵ـ کمیسیون معاملات شهرداری از روز قرائت پیشنهاد ها حداکثر یک هفته نظر خود را به‌برنده مناقصه ابلاغ خواهد نمود .

سرپرست شهرداری علمده . محمودی

ویژه نامه

صنعت فولاد هندوستان

گاندی، آئینهٔ وجدان بشریت

بی آرام، انسان دوست، دانشمند و مرد مقدس

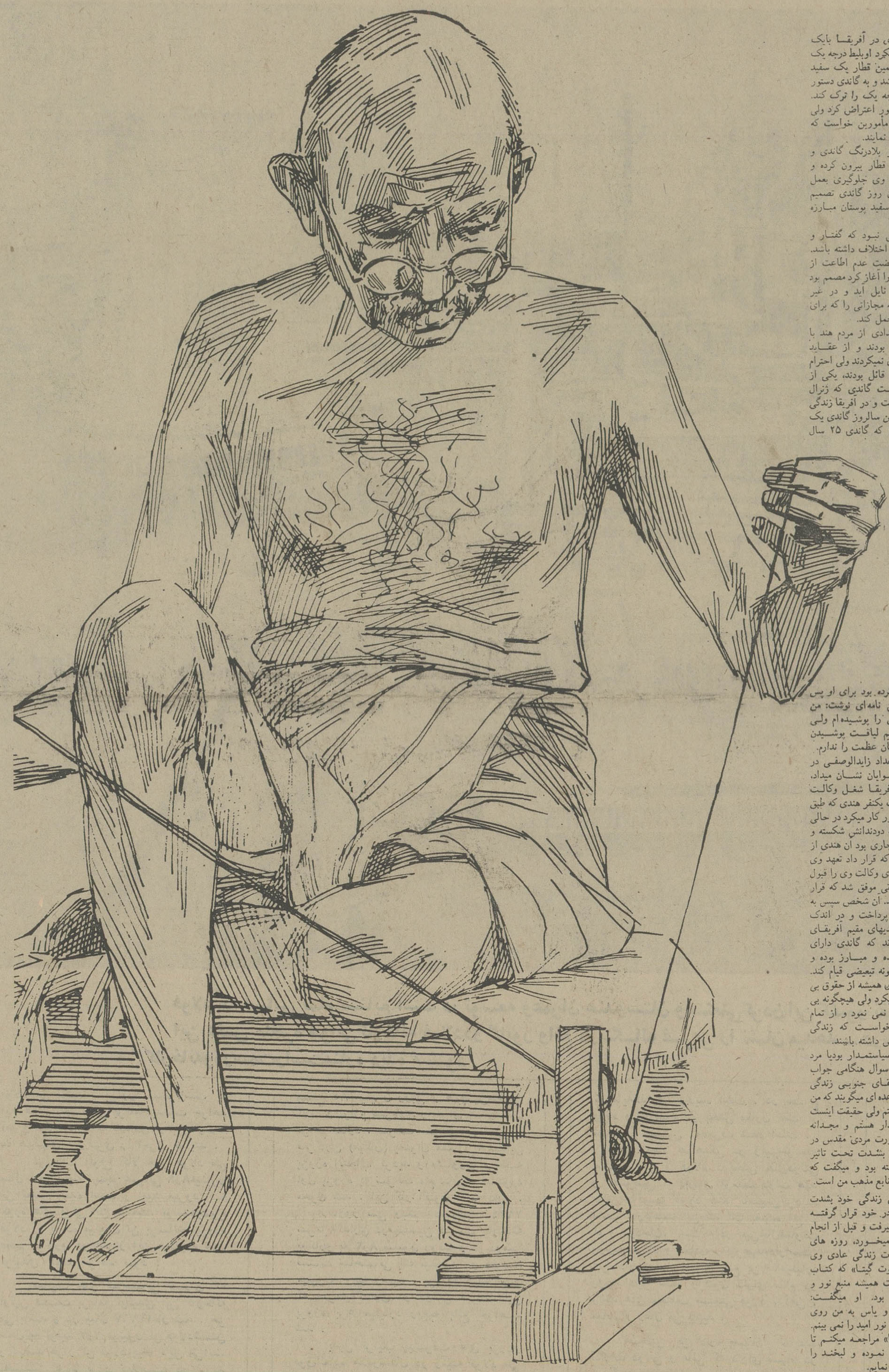

· اورفت و احساس غم انگیز تنهائی سرتاسر هندوستان را گرفت همه ما باشدت رنج این تنهائی را احساس میکنیم و من نمیدانم کی ازاین احساس رهائی خواهیم یافت. ولی این احساس با یک نوع حس غرور ملی همراه است و ماخدارا شکر میگوئیم که مردی بزرگ همچون گاندی را برای راهنمائی ما آفرید، بعداز ماقرنها و شاید هزاران سال مردم جهان بیاد ما خواهند بود که با مردی بسیار با عظمت همعصر و همفکر بودیم ـ مآچه قدر خوشبخت هستیم که بااو آشنا بودیم و برهمان زمینی که اوقدم میزد و زندگی میکرد، ماهم قدم میزنیم و زندگی میکنیم.»

بااین کلمات جواهر لعل نهر و از «گاندی» که مورد احترام همه مردم هند بود و بااسامی پدر ملت و مهاتما معروف است یادکرد. گاندی در تاریخ سی ام ژانویه ۱۹۴۸ یعنی شش ماه و نیم پس از استقلال هند بدرود حیات گفت یکی از نخست وزیران پیشین فرانسه لیون بلسون طی کتابی در مورد گاندی نوشت: من اصلاً گاندی را ندیده ام، من زبان اورا نمیفهمم و بکشورش مسافرت نکرده ام ولی بازهم احساس میکنم که یکی از نزدیکترین بستگان و دوستان خودرااز دست داده ام. تمام جهان بامرگ آن مرد بزرگ دردریای عمیق غم و اندوه فرورفته است.

پرزیدنت ترومن، پادشاه انگلستان، رئیس جمهوری فرانسه، پاپ رهبر مسیحیان جهان و کلیه رؤسای جمهوری و سران کشورهای جهان و بزرگان ادیان مختلف دنیا پیامهای تسلیت خودرا به هند مخابره کردند.

پرچم سازمان ملل در سوک او نیم افراشته شد و اجلاسیه شورای امنیت برای تجلیل از آن مرد بزرگوار تعطیل گردید. نماینده بریتانیا در سازمان ملل «فیلیپ نوئل بیکر» بدین ترتیب از وی تجلیل کرد: گاندی دوست مفلس ترین، تنهاترین وعقب مانده ترین مردم جهان بود. سناتور «آرتروزوی واندن برگ» ضمن بزرگداشت گاندی گفت: گاندی صداقت و فروتنی را قدرتی بیشتر از پادشاهی بخشیده سیاستمدار معروف انگلستان «سراستافوردکریپس» در مورد گاندی میگفت: گاندی قدرت روحی خودرا بر قدرت نیروهای مادی تفوق بخشید. ژنرال «ژورژمارشال» وزیرامور خارجه پیشین آمریکا و نویسنده طرح مارشال، گاندی راسختگوی وجدان بشری نامید.

جالب اینجاست کسیکه مورد احترام مردم سرتاسر جهان بود در اوایل زندگی ،مردم کشور خوداو از وی کنار گیری میکردند ولی این کناره گیری بعلت عدم احترام به شخص گاندی نبود بلکه شخصیت خود گاندی بود که باوجود عظمت فکری و روحی، زندگی خودرا با ناکامی و عدم موفقیت آغاز نمود.

گاندی دریک خانواده بیسواد و متوسط الحال بدنیا آمد و دردوران کودکی هیچگونه تمایلی نسبت به سواد آموزی و کسب دانش از خود نشان نداد. اوفاقد هرگونه اعتماد بنفس بود و بهمین جهت اطرافیانش اورا به تمسخر واستهزاء میگرفتند، تنها دوستان او کتابهایش بودند ولی ازاین کتابها هیچ سردر نمیآورد.

اوهنوز به بیست سالگی نرسیده بود که ازدواج کرد. اواعتراف میکرد که من از دزدها، جانورها و ارواح میترسیدم و شبها جرأت نمیکردم قدم از خانه بیرون بگذارم ولی زن جوان او هیچگونه ترسی را نمیشناخت. گاندی از زنش خجالت میکشید ولی همانند تمام شوهران شرقی اصرار داشت که زنش بدون کسب اجازه او از خانه قدم بیرون نگذارد، بچه هایش راوادار میکرد که کارهای بسیار مشکل رااز قبیل تمیز کردن توالت های خانه اش را انجام دهند.

هنگامیکه زنش «کاستربائی» ازانجام این کارها خودداری میکرد گاندی به وی دستور داد که خانه اش را ترک کند اما بمحض اینکه رنج واندوه همسرش رااز این دستور ملاحظه کرد پشیمان شد و زن را بخانه بازگرداند! این بود گاندی درزندگی فیلی خود و ممکن بود گاندی زندگی خودرا بهمین منوال ادامه دهد ولی دوواقعه باعث شد که مسیر زندگی او بکلی عوض شود:

واقعه نخست

روزی برادر رزگ گاندی از وی خواهش کرد که به نماینده سیاسی دولت بریتانیا در ایالت گجرات توسل جسته و از وی خواهش کند که اورا بعنوان نخست وزیر ایالت منصوب نماید. گاندی با نماینده سیاسی رفیق بود و این رفاقت از زمان تحصیل در انگلستان آغاز شده بود اگر چه گاندی با اینگونه پارتی بازی مخالف بود ولی بازهم خواهش برادرش را قبول کرد. نماینده سیاسی از قبول توصیه گاندی معذرت خواست ولی این معذرت خواهی باعث شد که گاندی برای همیشه بصورت دشمن سرسخت پارتی بازی و توسل جوئی در امده و اصول معینی را برای زندگی خود تعیین کند.

واقعه دوم

گاندی روزی در آفریقا بایک قطار مسافرت میکرد اوبلیط درجه یک گرفته بود. در همین قطار یک سفید پوست هم سوار شد و به گاندی دستور داد که کوبه درجه یک را ترک کند. گاندی باین دستور اعتراض کرد ولی سفید پوست از مأمورین خواست که گاندی را اخراج نمایند.

مأمورین نیز بلادرنگ گاندی و اثاثیه اش را از قطار بیرون کرده و ازادامه مسافرت وی جلوگیری بعمل آوردند. از همان روز گاندی تصمیم گرفت که علیه سفید پوستان مبارزه کند.

گاندی کسی نبود که گفتار و کردار وی باهم اختلاف داشته باشد. هنگامیکه او نهضت عدم اطاعت از مقررات ظالمانه را آغاز کرد مصمم بود که به پیروزی نایل آید و در غیر اینصورت هرگونه مجازاتی را که برای او تعیین شود تحمل کند.

اگر چه تعدادی از مردم هند با گاندی مخالف بودند و از عقاید سیاسی او پیروی نمیکردند ولی احترام زیادی برای او قائل بودند، یکی از مخالفین سرسخت گاندی که ژنرال اسموس نام داشت و در آفریقا زندگی میکرد در هفتادمین سالروز گاندی یک جفت کفش را که گاندی ۲۵ سال پیش بوی اهداکرده بود برای او پس فرستاد: وی طی نامه ای نوشت: من سالها این کفش را پوشیده ام ولی احساس میکنم لیاقت پوشیدن کفشهای مردی بآن عظمت را ندارم.

گاندی استعداد زایدالوصفی در حمایت از بینوایان نشان میداد، هنگامیکه در آفریقا شغل وکالت دادگستری داشت یکنفر هندی که طبق قرارداد در آنکشور کار میکرد در حالی پیش وی آمد که دودندانش شکسته و خون از سرش جاری بود آن هندی از گاندی خواست که قرار داد تعهد وی را لغو کند، گاندی وکالت وی را قبول کرد و بعداز مدتی موفق شد که قرار داد اورا لغو نماید. آن شخص سپس به تبلیغ از گاندی پرداخت و در اندک مدتی تمام هندیهای مقیم آفریقای جنوبی فهمیدند که گاندی دارای شخصیتی ارزنده و مبارز بوده و میتواند علیه هرگونه تبعیضی قیام کند.

اگرچه گاندی همیشه از حقوق بی نوایان حمایت میکرد ولی هیچگونه بی نظمی را تحمل نمی نمود و از تمام پیروان خود میخواست که زندگی منظمی را در پیش داشته باشند.

آیا گاندی سیاستمدار بودیا مرد مقدس؟ اوباین سوال هنگامی جواب داد که در آفریقای جنوبی زندگی میکرد. او گفت عده ای میگویند که من مردی مقدس هستم ولی حقیقت اینست که من سیاستمدار هستم و مجدانه میکوشم که بصورت مردی مقدس در آیم .سیاست او بشدت تحت تاثیر مذهب قرار گرفته بود و میگفت که وطن دوستی من تابع مذهب من است.

گاندی در اوایل زندگی خود بشدت تحت تاثیر مادر خود قرار گرفته هرروز به معبد میرفت و قبل از انجام عبادت غذا نمیخورد، روزه های مذهبی بصورت زندگی عادی وی درآمده بود «هگوت گیتا» که کتاب مقدس هندوهابست همیشه منبع نور و هدایت گاندی بود. او میگفت: هنگامیکه شک و یاس به من روی میآورد و من هیچ نور امید را نمی بینم. به «هگوت گیتا» مراجعه میکنم تا احساس آرامش نموده و لبخند را جایگزین هراس نمایم.

وقتی درلندن زندگی میکرد یکنفر بازرگان انگلیسی از وی خواست که انجیل مقدس را مطالعه کند. او پس از مطالعه انجیل گفت کلمات انجیل عمیقا درقلب من تاثیر میگذارد.

مطالعه گاندی درکتب شوریو تالستائی و روسکن باعث شد که او فلسفه ای را باسم «سیتاگراها» یعنی توسل به راستی بوجود آورد. او درسیاست نیز از همین اصل پیروی نموده و حامی سرسخت عدم توسل به قدرت و زور بود. وی میگفت درسیاست و روش من جائی برای زور گوئی و اعمال فشار وجود ندارد. او بطور راسخ عقیده داشت که فقط صداقت و راستی پیروز میشود. اعمال زور بجدی درنظر گاندی محکوم بود که وی حاضر نمیشد حتی برای رسیدن به عدالت نیز به زورگوئی متوسل شود. اگر میدید که عده ای حاضر به همکاری با او نیستند همیشه راه مسالمت را درمذاکرات خود پیش میگرفت؟ اگر بازهم موفق نمی گردید هرگز به انتقامجوئی دست نمیزد.

«سیتاگراها» یک نوع مبارزه و مقاومت منفی بود، هنگامیکه پیروان او جواب سختی را با سختی میدادند او ناراحت میشد و روزه های طولانی میگرفت. او از پیروانش میخواست که از وی تقلید کنند.

گاندی سیتاگراها را نه تنها درهند بلکه درآفریقای جنوبی نیز مرسوم کرد. هنگامیکه دولت آفریقای جنوبی قوانینی را جهت حمایت از نژاد برتری تصویب کرد و بمرحله اجراء گذارد او از هندیهای مقیم آنکشور خواستار شد که متشکل گردیده و از هرگونه همکاری با مقامات دولتی خود داری کنند. اگر چه ظاهرا این سیاست با سیاست ظالمانه آفریقای جنوبی تطبیق نمیکرد ولی تا اندازه ای به هندی ها کمک کرد و زوبه دولت تغییر یافت. مثلا مالیات سه لیره پرکارمندان قرار دادی و تعهدی لغو گردید، رسوم و قوانین هندی ها در برگزاری ازدواج برسمیت شناخته شد و شناسنامه ای دارای نقش انگشت هندی ها جهت ورود بمرز های آفریقای جنوبی رواج پیدا کرد.

درسال ۱۹۳۹ میلادی یعنی درحدود ربع قرن بعداز اتمام نهضت سیتاگراها دشمن بزرگ گاندی یاسم ژنرال اسموتس گفت: گاندی خواه ناخواه برای مدتی درزندان استراحت کرد، اوباین استراحت احتیاج داشت! تمام برنامه های او طبق پیش بینی های اولیه انجام گرفت، برای من بعنوان شخص مسئول نظم و ارامش خیلی مشکل بود. قوانینی را که بهیچ عنوان مورد تائید و قبول مردم نبود اجراء نمایم و هنگامیکه دولت مجبور میشد اینگونه لوایح را تعویض نماید برای من ایجاد ناراحتی و برای او احراز موفقیت میشد.

تغییر و تحول گاندی از صورت یک آدم خجالتی و ضعیف بصورت سیاستمداری برجسته و فهمیده درآفریقای جنوبی صورت گرفت. دربمبئی بعنوان یک وکیل جوان دادگستری حتی نمی توانست درکوچکترین دادگاه جنحه هم حرف بزند. ولی درآفریقای جنوبی بصورت سیاستمداری واقعی درآمد و یک حزب سیاسی را بنیان نهاد. گاندی طی مبارزات خود درهندوستان از تجربه خویش درآفریقای جنوبی مدد میگرفت و پیروز میشد.

درنهضت آزادی و استقلال هند گاندی نقش بسیار مهمی را ایفا نمود. اگر چه تعدادی از رفقای هندی وی دراین نهضت بوی کمک کردند ولی این گاندی بود که شعله های قیام را وجود آورد و بخواسته های خود جامه عمل پوشانید. گاندی جامعه ای بسیار ضعیف را قدرتی بسیار بزرگ بخشید و بخاطر همین قدرت بود که هندیها توانستند علیه بزرگترین امپراطوری عصر خود مبارزه نمایند. اگر گاندی رهبری نظامی بود موفقیتهای سیاسی او زیاد چشمگیر بنظر نمی رسید ولی آنچه که واقعا جالب توجه است این است که یک مرد بسیار ضعیف با قدرت روحی و فکری خود علیه انگلیسها قیام کرد و به پیروزی نائل آمد.

خیلی آسان است که یک نفر بتواند لقب سیاستمدار بگیرد ولی گرفتن لقب مهاتما از طرف ملت هند کار آسانی نبود. عده ای میخواهند بدانند که کلمه مهاتما را چه کسی برای گاندی انتخاب کرد ولی آنان باین نتیجه میرسند تمام ملت هند این لقب را برای گاندی انتخاب نمودند. اگر چه میلیونها نفر حداکثر احترام را برای شخص گاندی قائل بودند و با کمال میل عزیزترین متاع خود را نثار او میکردند ولی هنگامیکه گاندی این ابراز علاقه و صمیمیت را مشاهده مینمود فروتنی بیشتری نشان میداد.

او میتوانست بعداز آزادی هند نقش یک دیکتاتور را ایفا نماید ولی وی قلبا به دموکراسی علاقه داشت.

روزی هنگام مسافرت با گاندی یکنفر از قطار به خارج پرتاب شد ولی آسیبی بوی نرسید. او بعد از نجات از این حادثه گفت که من بعلت مسافرت با مردی مقدس یعنی گاندی از خطر مصون مانده ام ولی گاندی فورا مداخله کرد و گفت اگر این طور بود تو اصلا از قطار به خارج پرتاب نمیشدی. شخص دیگری درحالیکه یک گردن بند با عکس گاندی همراه داشت به گاندی گفت من با کمک این گردن بند از مرض فلج نجات پیدا کرده ام. گاندی باو جواب داد: خداوند ترا از مرض نجات داده است، اگر میخواهی مرا خوشحال کنی این گردنبند را از گردنت بیرون بیاور!

عقیده راسخ گاندی به دموکراسی موجب میشد که وی نسبت به انگلیس ها نیز که مدت زیادی برهند حکومت داشتند و گاندی میخواست آنان را از هند بیرون کند راه ارفاق و مسالمت درپیش گیرد.

او هیچوقت نسبت به انگلیسها یا سفید پوستان ابراز نفرت نکرد.

درحقیقت دربعضی از موازد او از صفات و عادت انگلیسها شدیدا تمجید میکرد. او درمبارزه تساوی حقوق مردم آفریقای جنوبی و آزادی هند از پیروان خود میخواست که هرگونه تعصبات مذهبی را کنار گذاشته و حداکثر ارزش را برای سواد آموزی، جدیت و پشتکار قائل شوند. او می گفت که تنها راه نیل به اهداف بزرگ و مقابله با ظلم همین است و باید همین راه درپیش گرفته شود.

گاندی نمی خواست فقط آزادی هند بدست آید، بلکه آرزو داشت مردم هند با آزادی و رشادت و سعادت زندگی کنند. او تمام هند را از تعصبات مذهبی، نژادی و اجتماعی نجات داد. از بین بردن عقیده نجس بودن انسان و پیشرفت فکری و روحی زنان، از هدفهای عالیه او بود. او همواره میگفت که نیل به آزادی سیاسی و اجتماعی فقط در صورتی ممکن است که مردم از تعصبات ارثی رهائی یابند. برای اینکه او از مردم فقیر کشور خود که اکثریت آنان بمیزان ۸۰ درصد در روستاها زندگی میکردند حمایت کند شیوه زندگی آنان را برای خود انتخاب کرد و زندگی ساده ای را دریک خانه محقر چوبی با یک لباس پاره و غذای ساده برای خود برگزید. لباس او معمولا استهزاء انگیز بود. چرچیل اورا گدای لخت نامید ولی این عکس العمل هیچگونه تاثیری درروحیه او نداشت و او هنگام اقامت خود درلندن جهت شرکت درکنفرانسها همان لباس را بتن میکرد و در محله فقیر نشین اقامت داشت تا با مردم فقیر باشد. گاندی شدیدا عقیده داشت که تنبلی انواع انحطاط های اخلاقی را ببار می آورد. او می گفت تنها راه نیل بکمک و توجهات خداوند اینست که مردم تنبل هند بکار و کوشش علاقمند شوند. جهت رهائی مردم از فقر و گرسنگی گسترش صنایع کوچک و صنایع دستی را توصیه می کرد. او از چرخی که یک نوع نخ باف دستی بود حمایت کرد و بعدا چرخ بعنوان سمبل گاندی درآمد. پوشیدن لباس نخی دوخته شده با نخ داخلی برای تمام اعضای حزب کنگره هند بدستور او اجباری شد. او این قدر برای چرخ اهمیت قائل بود که آنرا دروسط پرچم حزب کنگره گذارد.

ولی گاندی بهیچ عنوان با مدرنیزه شدن مخالف نبود. او می گفت من با ماشین مخالف نیستم، خودبدن آدم یک نوع ماشین ظریف است، من فقط مخالف بیماری دویدن بدنبال ماشینها هستم، گاندی نمیخواست هند بسوی قهقرا برگردد، اوهمیشه از پیشرفت صحبت میکرد و می گفت تنها راه پیشرفت احراز موفقیت درتکنولوژی است. گاندی دارای خصوصیات ارزنده ای بود که دریک مقاله نمی توان تمام آنها را مطالعه کرد. او بزرگترین سیاستمدار هند بود و درعین حال از تمام عیوبی که سیاستمدارها دارند مبرا بود.

او با راستی و صداقت به هدفهای خود نائل آمد.

زندگی سیاسی او اکنون قسمتی از تاریخ بشر را تشکیل میدهد. بهمین جهت این مقاله گاندی را بعنوان یک بشر و نه بعنوان یک سیاستمدار نشان داده است.

او آرزو داشت ۱۲۵ سال عمر کند تا به بشریت خدمت نماید ولی متاسفانه درسن ۷۹ سالگی کشته شد.

گاندی هرگز از مرگ نمیترسید. در سال ۱۹۰۶ هنگامیکه یکی از هموطنانش اورا تهدید به مرگ کرده بود او گفت مرگ سرانجام زندگی است، مرگ به دست یک برادر نمی تواند مرا متاسف کند و اگر من از احساسات قاتل خود آگاه نباشم باید قبول کنم که روزی قاتل من خواهد فهمید که من گناهی نکرده بودم.

ولی آن قاتل نتوانست صدمه ای بگاندی برساند و فقط پس از یک حمله ساده برآن رادمرد پا بفرار نهاد، گاندی نام خدا را برزبان رانده پیهوش شد ولی هنگامیکه ۴۲ سال بعد مجددا هدف گلوله قرار گرفت با تکرار همین کلمات بدرود حیات گفت.

انشتین درباره گاندی گفت قرنها خواهد گذشت ولی مردم باور نخواهند کرد که مردی با اینهمه صفات نیک و نکات اخلاقی در این زمین زندگی میکرده است.

بیاد گاندی

شاید درنخستین نگاه هیچ ارتباطی بین فولاد و زندگی و فلسفه مهاتما گاندی وجود نداشته باشد ولی بجرئت میتوان گفت که نقش گاندی در احیاء هند از نقش صنایع فولاد درتوسعه صنعتی این کشور بمراتب مؤثرتر و ارزنده تر بوده است. او با تکیه به قدرت اخلاقی خود تمام موانع را از پیش پا برداشت و در مبارزه با استعمار توفیق حاصل کرد. گاندی هیچگاه از سلاحهای مادی استفاده نکرد زیرا یقین داشت که قدرت اخلاقی نیرومندتر از بمب و گلوله است.

این صفحات ویژه که پیشرفت هندوستان رادر زمینه صنایع فولاد نشان میدهد و نقش این صنایع رادر توسعه و گسترش و پیشرفت هند روشن میسازد بمناسبت تصادف با یکصدوششمین سال روز تولد گاندی بیاد آن مرد بزرگ منتشر میگردد.

ویژه نامه صنعت فولاد هندوستان

نقش فولاد، در پیشرفت سریع صنایع هندوستان...

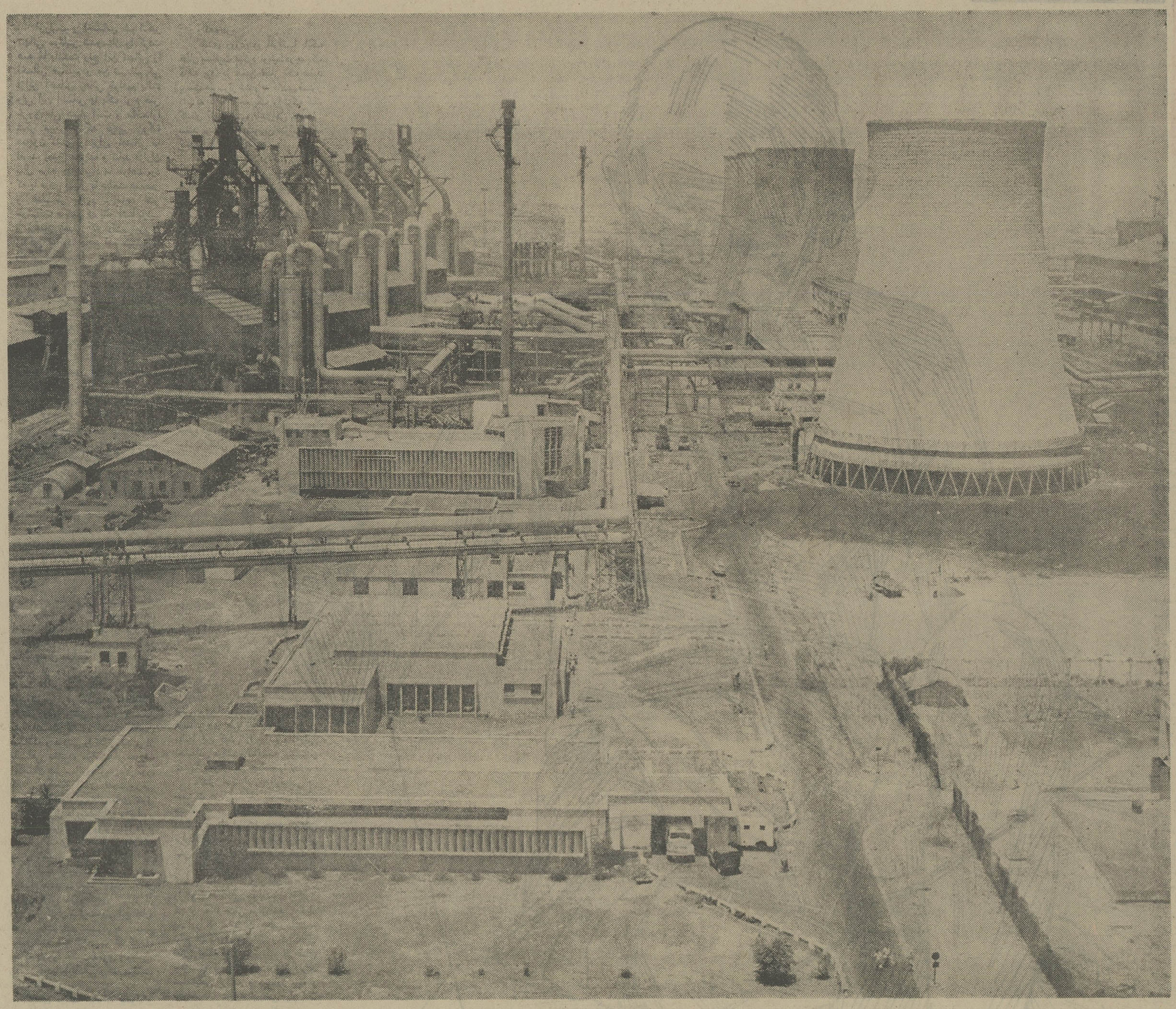

فولاد که اساس تمام صنایع است در توسعه وعمران هندوستان وصنعتی کردن این کشور نقش مهمی ایفاکرده است . این عکس منظره هوائی کارخانه فولاددر گاپور واقع دربنگاله غربی را نشان میدهد ـ درسمت چپ کوره «بلاست» این کارخانه‌ودرسمت‌راست‌مناره دیده میشود

صنعت فولاد هندوستان در برنامه

ریزی عمرانی آنکشور همیشه اولویت داشته و زیربنای پیشرفت سریع صنعتی این کشور را فراهم نموده است . درزمینه استفاده از فولاد این صنعت همیشه از لحاظ ارقام دارای مقام اول بوده و اکنون بصورت بزرگترین صنعت هند درآمده است .طی پنجمین برنامه عمرانی که در آوریل سال ۱۹۷٤ باجراء گذارده شد و در مارس ۱۹۷۹ بپایان خواهد رسید **سرمایه‌گذاری مجموع دولت در این‌صنعت** بمیزان ۱٦ میلیارد روپیه خواهد بود ،در حالی که جمع سرمایه‌گذاری دولت هنددر سایر صنایع دیگر ۷۸ میلیارد است .این سرمایه گذاری در مقابل سرمایه گذاری برنامه عمرانی چهارم دو برابر است .

نخستین کوشش هندوستان دایر برتولید آهن‌وفولادبا استفاده‌ازتکنولوژی مدرن د رسال ۱۸۷٤ صورت عمل بخود گرفت ولی کوشش واقعی و مجدانه‌جهت تاسیس صنایع فولاد همزمان با تاسیس کارخانه «آهن وفولاد سازی تاتا»در شهر جمشید آباد واقع در استان بیهار درسال ۱۹۰۷ میلادی صورت گرفت . سپس کارخانه‌دیگری در «بورنپور»واقع‌دربنگاله غربی در سال ۱۹۱۹ تاسیس شد . اولین کارخانه دولتی باسم (میسور آئیرن اینداستیل ورکس » در سال ۱۹۲۳ در شهر «بهادراواتی» آغاز فعالیت نمود .

بعد از استقلال هند در سال۱۹٤۷ توسعه سریع صنایع فولاد در اولین‌برنامه عمرانی آنکشور پیشنهاد گردید و قرار شد که کارخانه‌ای با ظرفیت تولیدی هشتصد هزار تن «پیك آئیرن» و سیصد وپنجاه وشش‌هزارتن‌احداث شود . ضمنا در این‌برنامه‌عمرانی پیشنهاد شد که دو کارخانه خصوصی ویك کارخانه دولتی قبلی به ظرفیت تولیدی خود افزایش‌دهند و بطور مجموع تولید فولاد بمیزان ٦۰ هزار تن افزایش یابد .

تمام این هدفها درظرف سه سال پس از اتمام برنامه عمرانی اول اجراشد در حالی که در طول برنامه اول افزایش تولید از یك میلیون و چهارصد و پنجاه هزار تن تا یك میلیون و ششصد هزار تن‌بود . طی همین مدت کار های اساسی‌و برنامه‌ریزی جهت تکمیل اولین کارخانه یك میلیون تنی بمراحل نهائی رسید و بهمین جهت برنامه دوم عمرانی هند به موفقیت چشمگیری در این صنعت نایل آمد .

طی پنج سال برنامه دوم هر دو کارخانه خصوصی به ظرفیت‌خود باندازه دوبرابر افزایش دادند و مجموع ظرفیت تولیدی آنهابه‌سه‌میلیون تن رسید .ضمنا سه کارخانه یك میلیون تنی نیز در بخش دولتی شروع بکار نمودند . این کارخانه ها عبارت بود از کارخانه «بهیلائی» در استان «مادهیا»و کارخانه «روکیلا» در استان «اوریسه» و کارخانه «درگاپور» در استان بنکاله غربی . طی همین برنامه ظرفیت تولیدی کارخانه دولتی اوریسه بالغ‌برسه میلیون تن گردید .

برنامه سوم عمرانی هند هدف ده میلیون تن آهن و یك ونیم میلیون تن فولاد را برای فروش تعیین نمود . سهم فروشی بخش خصوصی در این جمع بمیزان سه میلیون تن بود . سپس‌حدس زده شد که ظرفیت تولیدی کارخانه های خصوصی هند بعلت احداث کوره های بزرك برقی بمیزان قابل ملاحظه‌ای‌توسعه خواهد یافت . در بخش دولتی نیز‌توسعه کارخانه بیلائی و رورکیلا و دورگاپور در مدنظر قرار گرفت‌وضمنا کارخانه جدیدی در نزدیکی بوکارو واقع در استان بیهار احداث و باکوره های عظیم «بلاست» شروع بکار نمود . تا پایان برنامه سوم عمرانی مجموع‌تولید کارخانه‌های‌خصوصی ودولتی بالغ بر ٦ میلیون و نیم تن فولاد گردید .

برنامه چهارم عمرانی که در سال ۱۹٦۹ باجراء گذارده شد ، حداکثر استفاده از صنایع فولاد را تاکید کرد و توسعه مداوم این صنعت را بطوری که جوابگوی احتیاجات روز افزون باشد ، برنامه ریزی نمود . طی این برنامه در نظرگرفته شد که ظرفیت تولیدی تمام کارخانه های هندوستان به ۱۲ میلیون تن برسد و برای بدست آوردن‌این‌هدف، مبلغ هشت میلیارد و هفتصد و هفتاد و هشت میلیون روپیه سرمایه‌گذاری‌گردید.

ولی متاسفانه بعللی کوناکون کارخانه بوکارو نتوانست طی برنامه‌چهارم‌عمرانی بتولیدات خود افزایش دهد . در حال حاضر تولید مجموع کارخانه ششگانه فولاد که شامل دو کارخانه خصوصی می باشد بالغ برده میلیون تن فولاد شمش و ۸ میلیون تن فولاد دیگر است .

هدفهائی که برای برنامه پنجم عمرانی تعیین گردیده است ۱۵ میلیون شمش فولاد و ۱۲ میلیون تن انواع دیگر فولاد می باشد . برآورد شده است که این هدفها حتما طی برنامه بدست خواهد آمد و امکان دارد که تعدادی از این‌کارخانه ها هدفهای بزرگتری را احراز نمایند .

تولیدات انواع کالا های فولاد طی سال آخر برنامه پنجم عمرانی ۸ر۸میلیون تن تعیین شده است و امید میرود که کوره های برقی این صنعت، تولیدمجموع فولاد را به ده میلیون تن برسانند.پروژه عظیم بوکارو در احراز این موفقیت های تولیدی کمك خواهد نمود :

فعالیت های ساختمانی شهری که اولین قسمت برنامه تولیدی این کارخانه می باشد و در سال ۱۹٦۷اغاز شد ، هر سال به تولید ۱ر۷ میلیون تن فولادشمش و نهصد هزار تن فولاد پیك نایل می‌آید. نخستین کوره بزرك «بلاست» در تاریخ سوم اکتبر ۱۹۷۲ توسط پانو ایندیرا گاندی نخست‌وزیر هند افتتاح شد . در اوایل این کارخانه فقط «پیك‌آئیرن» را تولید مینمود ولی اکنون تیرآهن و غیره نیز تولید می کند . تولید فولاد نوع اعلاء از تاریخ ۲۷ دسامبر آغاز شد و دومین واحد انتقال دهنده فولاد در تاریخ چهارم آوریل ۱۹۷٤ شروع بکار نمود . با تکمیل تعدادی از واحد های جدید تولیدی ، اکنون کارخانه‌بوکارو می تواند هر نوع فولاد اعلاء را تولید و عرضه کند .

مرحله دوم احداث کارخانه بوکارو همزمان با احداث و تکمیل اولین قسمت ساختمانی در سال ۱۹۷۰ بتصویب دولت رسید . دولت شوروی پیشنهاد کرد که در انجام این پروژه کمك خواهد کرد و بهمین منظور پروتکلی در تاریخ بیستم فوریه ۱۹۷۰ بین دو کشور بامضاءرسید. طبق‌این‌پروتکل‌شوروی حاضرشااعتباری بمبلغ ۸۵ میلیون روبل و همچنین‌ماشین آلات و لوازم ضروری را برای هندوستان فراهم سازد . شرکت سهامی مهندسی و فلزکاری (میکان) بعنوان مشاور ارشداین پروژه انتخاب گردید و مشاورت مرحله اول پروژه به شرکت «ام ـ ان ـ دستور» محول شد . این کار اکنون ادامه دارد .

تاروز سی ویکم دسامبر ۱۹۷٤ سرمایه‌گذاری درنخستین قسمت کارخانه بوکارو به ۸ر۳ میلیون روپیه و در دومین قسمت ساختمانی یك میلیارد و هفتصد میلیون روپیه رسید . برآورد شده است که سرمایه‌گذاری در دومین قسمت این پروژه بر۵ میلیارد روپیه بالغ خواهد شد .

بدین ترتیب پیشرفت های بزرك‌و فوق‌العاده هندوستان در زمینه فولاد طی شانزده سال گذشته صورت گرفته‌است. تمام این پیشرفت ها از کوشش های بخش دولتی که طی چند سال گذشته بصورت عامل اصلی پیشرفت اقتصادی هند درآمده است ، صورت میگیرد .

علاوه بر ایجاد واحد های اساسی صنعتی ، بخش دولتی اخیرا کوشش‌هائی را جهت احداث مجتمع های صنعتی‌بزرك که بتواند زیربنای اساسی را برای‌توسعه صنایع مختلف فراهم سازد آغاز نموده است .

در تاریخ ۳۱ مارس ۱۹۷۳ در تمام کشور ۱۱۳ واحد صنعتی وجود داشت‌که در آنها مبلغ ۵۵ میلیارد روپیه سرمایه گذاری شده بود . از این‌ها ۱۰٦ واحد صنعتی سرگرم تولید می باشند و ۷ واحد دیگر در دست اجرا وپیشبردبسوی تکامل هستند .

یك سوم ۵۵ میلیارد روپیه که تاکنون سرمایه‌گذاری گردیده است ، در صنایع فولاد ویك سوم در بخش معاون نفت و مهندسی سنگین مصرف شده است .

برای ایجاد هم‌آهنگی در زمینه‌توسعه صنایع آهن و فولاد دربخش های‌دولتی و خصوصی ، اداره‌ای توسط دولت هند بنام حاکمیت فولاد هند تاسیس‌گردیده است . ریاست این شرکت بعهده «ام ـ آ» و دودخان» است‌که در عین‌حال‌معاونت وزارت فولاد و معادن رانیزعهده‌داراست. این اداره با سرمایه‌ای بالغ بر ۲۰میلیارد روپیه دایر شده واکنون دارای سام در واحد های مختلف صنعتی فولاد ، آهن ، معادن و زغال می باشد .

همچنین این اداره بعنوان نماینده ادارات دولتی و مالی که دارای سهام در شرکت های خصوصی صنعتی می‌باشند فعالیت می کند و در گسترش صنایعی‌که در پیشرفت صنایع فولاد کمك میکند ، رل اساسی را ایفا می نماید . اکنون‌اداره کارخانه های فولاد بیلائی ، «درگاپور» ، ورورکیلا بعهده شرکت دولتی هندوستان استیل است ، در حالی که خودهندوستان استیل زیرنظر اداره حاکمیت فولاد انجام وظیفه می کند . کارخانه فولاد سازی بوکارو که چهارمین کارخانه فولاددربخش دولتی می باشد نیز زیرنظر اداره حاکمیت فولاد به انجام تولید مصنوعات مشغول است . اخیرا سرمایه پرداخت شده اداره حاکمیت فولاد هند از ۱۲ میلیارد روپیه به ۱۳ میلیارد روپیه افزایش یافته است.

همچنین سرمایه‌گذاری نیز‌از۹ر۱۲ میلیارد روپیه به ۳ر۱۳ میلیارد روپیه رسیده است. این اداره دارای تعدادی از ادارات فرعی است که تعدادی از آنان را می توان بدین ترتیب نام‌برد : هندوستان استیل ، بوکارواستیل ، سالم استیل، بنگاه توسعه معادن شرکت زغال بهارت، شرکت ساختمانی‌فولادهندوستان،شرکت آهن خام بولانی،شرکت بازرگانی‌آهن‌پاره های هند و صنایع فلزی و مهندسی هندوستان .

اداره حاکمیت ، در صنایع دیگری از قبیل شرکت اهن خام هند ،منگنیز خام هند و شرکت فولادی میسور نیز سرمایه گذاری نموده است .

اندکی پس از ایجاد اداره حاکمیت فولاد ، دولت هندوستان اداره‌ای‌فرعی‌بنام حاکمیت بین‌المللی فولاد از تاریخ دهم ژوئن ۱۹۷٤ تاسیس کرد . این اداره منحصرا بعنوان مرکز صادرات‌اداره‌اصلی حاکمیت انجام وظیفه می کند . بهمین دلیل این اداره دارای احتیاجات وسیعی می باشد ، وظایف سنگین تامین تمام احتیاجات داخلی و سفارش های‌صادراتی را بعهده دارد .

برای مدتی صنایع فولاد هندوستان نتوانست از مجموع ظرفیت خود استفاده نماید ، ولی در سال ۱۹۷۳ هندوستان بر این مسئله فائق آمد و باایجاد ششمین واحد تولیدی فولاد توانست از ۷۵ظرفیت خود استفاده نماید .

اخیرا کوششهائی جهت برقراری تعادل بین‌شعبه‌های مختلف صنعت فولادو حداکثر و بهره‌برداری از امکانات فنی و مادی از قبیل سوخت و برق و مواد خام و غیره آغاز گردیده است .

برنامه هائی جهت توسعه بهره‌برداری از زغال سنك که مواد اساسی در تولید فولاد می باشد در دست اجرا و اقدامات لازم جهت افزایش در تولید مواد خام

بقیه درصفحه ۱۱

هندوستان، طی ۱٦ سال، گامهای استوار و بلندی در راه صنایع عظیم فولادسازی برداشته است...

بقیه ازصفحه ۱۰

اتخاذ گردیده است . ضمنا اقداماتی جهت آزمایش فنی آهن خام برای ایجاد صنایع فرعی نیز بعمل آمده است .

اداره حاکمیت فولاد هندوستان مطالعاتی را جهت احتیاجات آینده صنعت فولاد در زمینه مواد خام و منابع لازمه از قبیل برق و سوخت و غیره بعمل آورده ونتیجه این مطالعات را در اختیار کارخانه های مزبور قرار خواهد داد .

طبق این مطالعات سه کارخانه دیگر در بخش دولتی در استان‌های «تامل نادو»، «کرناتاکا» و «آندهراپراودش» تاسیس خواهد شد .

کارخانه اول که در شهر «سالم» در «تامل نادو» تاسیس خواهد شد ۱۹۵هزار تن چادر فولاد ـ ۷۰ هزار تن فولاد ضد زنگ ـ ۷۵ هزار تن فولاد برقی و ۵۰هزار تن مصنوع دیگر فولاد را تولید خواهد کرد . تمام این تولیدات توسط کارخانه‌ای باسم «سالم استیل» اداره خواهد شد . دو کارخانه دیگر دارای ظرفیت ۳ میلیون تیرآهن خواهد بود . کارخانه «کرناتاکا» در استان «وجی‌نگر» تولیدات فولاد استریپ و کارخانه «وساکهاتیسم» در «آندهراپراوش» تولیدات عادی را بعهده خواهد داشت .

اگرچه گزارش های مفصلی پیرامون این دو پروژه عظیم در دست تهیه‌است، ولی فعالیت های اساسی ساختمانی و اداری و غیره از هم‌اکنون آغاز گردیده . گزارشی پیرامون کارخانه «سالم» قبلا از طرف مهندسین مشاور ارائه گردیده‌بود و مخارج احداث این کارخانه طبق گزارش تسلیم شده ، در حدود ۵ر۵ میلیاردروپیه خواهد بود . همزمان با این فعالیت ها ، اولین قسمت پروژه تولید فولاد توسط سیستم سرد بمیزان ۳۵ هزار تن بتکمیل رسیده است و امکان دارد که این کارخانه نیز تاپایان برنامه پنجم عمرانی شروع بکار کند . در کارخانه دیگر فوق‌الذکر در طول برنامه ششم عمرانی شروع‌بکار خواهند نمود .

گزارش فوق نشان دهنده این امر است که هندوستان اهمیت فوق‌العاده‌ای برای صنعت فولاد قایل است . ضمنا باید یادآور شویم که هندوستان تعدادی از پروژه‌ها را جهت تولید تیرآهن فولاد ـ فولاد عیارزده و ماشین آلات سنگین فولاد اختصاص و آغاز کرده است . کارخانه فولاد عیارزده در گاپور که دارای ظرفیت ٦۰ هزار تن می باشد و تارخانه آهن میسور که ظرفیت تولیدی آن بالغ بر۷۷ هزار تن است ، از تولید کنندگان عمده این صنعت می باشند . کارخانه های‌دیگر در این صنعت عبارتند از کارخانه فولاد «هندرا»در نواحی بمبئی‌و کارخانه«گیست کین» در نواحی کلکته . شرکت جدید دیگری نیز باسم «بهارالوئی» با ظرفیت ٤۰ هزار تن توسط خانواده معروف«برلا» در استان بهار تاسیس گردیده است . ضمنا تعدادی از کارخانه ها جهت تولید عیار فلز نیز که مواد اساسی را برای تولید فولاد عیارزده فراهم‌می‌کنندسرکرم فعالیت است . از یك سوم فعالیت های بخش دولتی در زمینه فولاد ، تسریع و توسعه یافته است و از سوی‌دیگر کارخانه آهن و فولاد «تاتا»که اکنون تنها کارخانه بخش خصوصی می باشد ، تولیدات‌فولاد خام را از سه میلیون تن به سه میلیون و سیصد هزار تن افزایش داده است . بدین ترتیب تولیدات مجموع این کارخانه در شهر «جمشیدپور» در مورد فولادخام‌بالغ بر۵ میلیون تن و در مورد فولاد اعلاءبالغ بر٤ میلیون تن خواهد رسید .

در حدود دو سال پیش این کارخانه با کسب اجازه از دولت هند توانست‌بنگاه ژاپنی «پنون‌استیل» را مامور کند که مطالعاتی را جهت تنظیم گزارشی پیرامون توسعه کارخانه مزبور آغاز نماید .

گزارش «پنون استیل» تنظیم‌گردیده است و اکنون توسط کمیته مخصوصی که توسط دولت هند تشکیل‌گردیده‌است بمرحله مطالعه و بررسی گذارده شده .

کارخانه «تاتا»درنظر دارد از یك سو فعالیت های گسترش تولیدی خودرا بعداز بررسی گزارش مزبور توسط‌دولت هند باجراء گذارده و از سوی دیگر کارخانه ۷۰ ساله خود را مدرنیزه‌کند . شرکت مزبور برنامه‌ای را که در پنج مرحله با سرمایه دو میلیارد روپیه باجراء گذارده خواهد شد ، درنظر گرفته است‌و بزودی آن را پیاده خواهد نمود .

این برنامه شامل احداث دو کوره بزرك زغال و تعویض تعدادی از ماشین آلات قدیمی از قبیل جرثقیل‌و غیره‌خواهد بود . بیشتر کار های مدرنیزه کردن در یکی از شعبات خود همین کارخانه واقع در «اوتیه‌پور» صورت خواهد گرفت . زیرا این شعبه برای انجام این گونه کار ها آمادگی داشته و بطور کلی مجهز گردیده است .

استعداد این شعبه شرکت «تاتا»را در زمینه مدرنیزه کردن واحد های مختلف تولیدی این نظر مشخص است که تمام فعالیت های‌مدرنیزه‌کردن‌معادن‌هندوستان توسط همین شعبه انجام گرفته است .

ذکر این امر لازم است که باوجود تاخیر در تهیه کردن کالاها و ماشین‌آلات خارجی و داخلی ، بیشتر کار مدرنیزه کردن کارخانه این شرکت درظرف‌یکسال انجام خواهد گرفت «تاتا» از یك سو به فعالیت های تولید خود بطور مرتب افزایش میدهد و از سوی دیگر مطالعه و پژوهش های علمی را نیز درزمینه‌فولاد تسریع نموده است و براساس همین مطالعات است که بهره‌برداری مقداری از مواد خام جدید نیز اخیرا آغاز گردیده و نتایج مثبتی را همراه داشته است .طبق یکی از پروژه های تحقیقاتی اکنون تاتامی تواند زغال را قبل از انتقال به کوره به میزان ۲۵۰ درجه سانتی‌گراد حرارت‌دهد. همین سیستم که در تعدادی از کشور های جهان نیز رایج گردیده نه تنها از آلودگی محیط جلوگیری کردن بلکه‌تولید رطوبت بخار را به میزان حداقل کاهش میدهد ضمنا این سیستم می تواند زغال درجه سه را نیز برای تولیدحرارت‌مصرف نماید . اخیرا دستگاه فشار قوی‌اصلی‌نیز توسط گروه علمی و پژوهشی «تاتا»کشف گردیده است .

کارخانه بهیلائی نیز موفق‌به‌اختراع تعدادی از تکنیکهای جدید گردیده است‌و تکنیکهای آن در مجامع علمی و فنی بین‌المللی مورد ستایش تمجید قرار گرفته است . معمولا میزان آهك در «سنتر» معمولی بین ۱٤ و ۱۵ درصد است .مصرف «سنتر سوپرفلوکس» شده که دارای‌آهك ۱۸ الی ۱۹ در صد است ، لزوم ومصرف آهك معمولی را بی‌اندازه کاهش میدهد و در مخارج تولید فولاد صرفه‌جوئی می کند برای تولید این‌گونه (سنترسوپرفلوکس) شده خاکستر کوره های فولاد که قبلا بعنوان آشغال دور انداخته می شد بکار برده میشود . اضافه کردن «دولومیت»به سنتر باعث شد که هرگونه مسایل و مشکلات فنی را در راه استفاده از قسمت آلومینای آهن خام هند بکلی برطرف و حل شود ، بهمین ترتیب‌تعدادی‌ازموفقیت های دیگر نیز توسط پژوهشگران علمی صنعت فولاد بدست آمده است . این موفقیت های بزرك علمی . در راه تولیدو صرفه جوئی در مخارج ، کمك های‌شایانی رابعمل‌آورده‌و به‌افزایش‌صنایع‌هندوستان منجر گردیده است . هندوستان بااستفاده از این اختراعات علمی توانسته است کارخانه فولادسازی بهیلائی را از ۲ر۵ میلیون تن به ٤ میلیون تن‌برساند.بزودی صنعت فولاد هند خواهد توانست گرد زغال رانیز در کوره های‌بزرك‌خودمصرف کند . برای انجام این کاردرتمام‌کوره‌ها تغییرات لازم داده خواهد شد که در نیمه دوم سال ۱۹۷۵به پایان خواهد رسید .

با استفاده از این پدیده جدید علمی ۵ الی ۷۰ کیلوگرم گرد زغال برای تولید یك تن فولاد مصرف خواهد شد .

بهمین ترتیب در کارخانه های‌کاذی نیز صرفه‌جوئی بعمل آمده است و همان کار های سوخت که برای کوره ۵۰۰تنی قبلابا گاز اکسیژن در ظرف ۱۸½ ساعت انجام میگردید ، اکنون در ۱۳ساعت‌انجام میشود . اخیرا ایجاد کوره های دواجاقی که مدرن ترین پدیده در تکنولوژی فولاد است نیز در نظر گرفته شده است ، با این کوره ها در آن واحد آب کردن آهن‌و تصفیه آن عملی خواهد شد . انجام این کار تولیدات را باندازه دو برابر مخارج سوخت را باندازه نصف کاهش خواهد داد .

متخصصین کارخانه «رودکیلا»موفق شده‌اند تعدادی از کالاها و مواد اولیه خارجی را که با هزینه هنگفتی از خارج وارد میشود بامواد ارزان و ساخته‌شده‌در هند تعدادی از اختراعات طی سال جاری بمراحل نهائی خواهد رسید .

معمولا در کشور های درحال رشد، اختلاف وسیعی بین هدفها و موفقیتها وجود دارد ، ولی هندوستان‌باکوشش‌های مشترك و مجدانه‌برنامه ریزان، متخصصین پژوهشگران ، و کارگران توانسته است به تمام هدف های خود نایل آمده و باب نوینی را در توسعه عمران‌ورشاد ملی‌آغاز نماید .

صنایع فولاد هندوستان، در راه بازار های بزرگ جهان...

اکنون صنایع سنگین هندوستان، بی نیاز به کشورهای خارج با جهش‌های بلند پیش میرود...

هنوز چهار سال از استقلال‌سرزمین هندوستان نگذشته بود که ایجادسه‌کارخانه عظیم فولاد دربخش دولتی شهرهای «روکیلا، بهیلایی» و رابکلی دگرگون‌کرد. این سه‌کارخانه «درگاپور» چهره صنعت این کشور در آغاز کار ،بیش از یك میلیون‌تن در سال ظرفیت نداشتند و نیز در آن زمان هندوستان نمی توانست بسیاری ماشین‌آلات و لوازم موردنیاز کارخانه های فولاد خود را تولیدکند.

اختلاف بین احتیاجات و ظرفیت واستعداد تولید در زمینه صنایع فولاد آنچنان بودکه‌هند نمی‌توانست به‌آسانی از آن چشم پوشی کند .

و مشکل بزرگی که سر راه‌برداشتن این‌فاصله عمیق‌وجود داشت صنعت مالی بود . زیرا سرمایه‌گذاری در خرید ماشین‌آلات و دستگاههای مورد نیازصنایع‌فولاد مطابق‌شصت‌و پنج درصد مجموع مخارج احداث کارخانه فولاد بودوکشورهندوستان آنقدر قدرت خرید نداشت که‌ماشین‌آلات مورد نیاز خود را بصورت‌ارز از کشور ها ی‌دیگر خریداری کندو بهمین جهت هم بود که هندوستان در آغاز کارخانه صنایع سنگین رادر شهر رانچی تاسیس کرد و تولید هرگونه ماشین‌آلات‌مورد نیازکارخانه فولاد را به‌آن کارخانه محول نمود.

اما در حقیقت آغاز تولید لوازم مورد نیاز کارخانه های فولاد سازی با احداث کارخانه بزرك « بوکارو» صورت گرفت . در ضمن علاوه بر کوششهائی‌پیرامون احداث‌بزرگترین کارخانه فولاد سازی هند ، دولت تصمیم گرفت تمام کارخانه‌های‌فولاد هند را با ماشین آلات داخلی احداث کند و این مسئله را طی‌یك برنامه به اطلاع‌همه رساند .

و به همین دلیل است که کارخانه بزرك «بوکارو» طی چند سال آینده ظرفیت خودرا از دو میلیون تن‌به چهار میلیون تن گسترش خواهدداد و هفتاد درصد ماشین‌آلات و لوازم مورد نیاز خودرادرراسا تهیه خواهد نمود.

بابکوك ـ اوتکال ـ الیگون ـزیمنس ماشین‌آلات ساخت شوروی و باکمك آن‌کشور احداث‌شده است،، به‌زودی ظرفیت خودرا به دوونیم میلیون تن افزایش خواهد داد . این کارخانه اکنون ۷۷ درصد از ماشین‌آلات خارجی را برای کارخانه به‌کارگرفته است .

در ضمن علاوه بر کارخانه‌ماشین‌آلات ،کارخانه دیگری بنام صنایع سنگین برقی نیز ، کمك شایانی‌در توسعه صنایع فولاد هند به عمل آورده است،این کارخانه در سال ۱۹٦۰ میلادی احداث شده و تمام لوازم تکنیکی و برقی صنایع فولاد را فراهم می سازد .

دوکارخانه‌بزرك که یکی از آنها «انسترومنتیشن »نام دارد و در بخش دولتی تاسیس گردیده است‌و دیگری «تایلورانسترومنت » که هر دو در بخش خصوصی فعالیت‌دارند، تمام احتیاجات ابزار کارخانه های فولاد را تامین می کنند .این کارخانه ها تولید ابزار دقیق و سیستم های ابزار جدید رانیزعهده‌دارگردیده‌اند.

کارخانه دولتی « بهارت هیوی پلیت و ویسل » لوازم سنگین ـ اکسیژن وتقطیر آب‌وغیره راکه‌مورد نیاز کوره های بزرك زغالی می باشد عهده‌دار است .

تولید ابزار ها و ماشین‌آلات‌حمل و نقل داخلی کارخانه های فولاد توسط شرکت دولتی ماشین آلات معادن انجام می گیرد ،در حالیکه ترانسفور موتور های انتقال برق‌به کوره های بزرك فولاد بوسیله یك کارخانه دیگر دولتی در شهربنگلور تولید می شود.

از یك طرف دولت هند اساس و زیر بنای لازم در توسعه صنایع‌فولاد را فراهم ساخته و از طرف دیگر بخش خصوصی نیز نقش بسیار موثری را در توسعه این صنایع‌ایفاء نموده است .

تعدادی از کارخانه های خصوصی سرگرم فعالیت جهت تولید انواع لوازم مورد نیازصنایع‌فولاد می‌باشند این کارخانه ها عبارتند از :

اما کارخانه بهیلائی که ۸۷ درصد تاتاولوکوموتیو و غیره ...

تقریبا ۲۰ سال پیش ،هندوستان فاقد صلاحیت تولید لوازم کارخانه فولاد بود، ولی اکنون در این زمینه به مرحله‌ای رسیده که‌نیازی به‌خارج نداردو درحقیقت به مرحله تکامل رسیده و هر گونه احتیاج داخلی‌خود را از طریق تولیدات کارخانجات‌خود تامین می نماید . در ضمن‌هندوستان قادر است بعضی از لوازم مورد نیاز ممالك دیگر را برایشان صادر نماید.

لوازمی که از طرف هندوستان‌به بازار های جهان عرضه میشود به‌این قرار است :

لوازم حمل و نقل داخلی برای‌مواد اولیه برای کارخانه های ظرفیت محدود وبزرك

در این زمینه از لوازم کوچك گرفته تا لوازم سنگین درخود هند تولید میگردد و هند یکلی در این زمینه از اتکاء به تولید کنندگان خارجی بی نیاز گردیده است .

متخصص در زمینه طرح ریزی ، مهندسی و ساخت کوره های زغال‌و رفیع‌درخود هندوستان وجود دارد اکنون تعدادی از کارخانه های‌بخش دولتی سرگرم تولید کوره های‌شش و نیم متری می باشند و این‌کارخانه ها عبارتند از کارخانه «میکون » و غیره ...

کوره های « بلاست» با ظرفیت ۲۰۰۰ متر مکعب اکنون در داخل کشور هند ساخته می شود . در حالیکه هرگونه لوازم ، چه بزرك‌و چه کوچك این کوره های مهم و فنی در داخل کشور تهیه میگردد. انتقال دهنده های یکصد تنی الی سیصد تنی و انواع لوازم آمیزش دهنده فلزات و آهن ذوب شده نیز درخود هند تولید میگردد.

کارخانه‌ماشین‌آلات‌سنگین‌هندوستان در رانچی هم‌اکنون مشغول تهیه و تولید انتقال دهنده های یکصد وسی تنی برای تجهیز کارخانه بهیلائی می باشد . هم‌چنین این کارخانه تولید دستگاه بشقاب سازی ۳٦۰۰ میلیمتری رانیزبرای کارخانه‌بهیلائی به عهده گرفته است. این دستگاه یکی از بزرگترین دستگاه های‌فولاد در جهان خواهد بود .که طرح‌ونقشه اصلی آن با کمك فنی متخصصین شوروی صورت گرفته است .

ماشین های « سینتر» نیز از جمله تولیدات داخلی هند می باشد. در حالیکه سنیتر های ۷۵ مترمربعی در کارخانه بهیلائی تولید میشود ، طرح سینتر های بزرگتربااندازه۲۵۲ متر مربعی در کارخانه بوکار و در حال اجرا است.

کارخانه ماشین آلات سنگین هندوستان سفارش های کافی‌رابرای ٤ سال آینده در دست اقدام دارد و امکان دارد سفارشهائی را که از خارج میرسد قبول کند .

و جالب است که تعدادی از کشور های غربی علاقه خود را در خرید صنایع فولاد از هند ابراز داشته‌و اکنون سفارشهایی به این منظور ارسال داشته‌اند .

علاوه بر تولید ماشین‌آلات مورد نیاز صنایع فولاد ، هندوستان‌اخیرا تربیت مهندس ورزیده‌وکمك‌مهندس را نیز عهده‌دار گردیده است و یك شرکت خصوصی باسم « ام .ان. شور» در این زمینه دارای فعالیت زیاد و شهرت جهانی است که‌شعبه مشاورت فنی خودرا در آلمان غربی دایزه نموده .

شرکتهای دیگری به اسم«میکون» مهندسی هند و پروژه های مهندسی که هر سه در بخش دولتی واقع گردیده‌اند اقدامات اساسی خودرا در این زمینه آغاز کرده‌اند .

***

اگر چه این مقاله بهیچ عنوان کامل نبوده و نمایانگر توسعه صنایع‌فولاد در هند نیست ، اما بازهم پیشرفت هندوستان‌راطی بیست سال گذشته در زمینه صنایع فولاد بازگومیکندو این نکته را به ثبوت میرساند که اکنون هندوستان دارای استعداد فوق‌العاده در تولید انواع کالا هاو لوازم و ماشین‌آلات مورد نیازصنایع فولاد می باشد و تمام احتیاجات‌فنی و مهندسی خود را بدون نیاز کشور های خارجی تامین می نماید .

تمام این امکانات و پیشرفتها تا بیست سال پیش برای‌هندوستان رویایی بیش نبود ولی پایمردی و تلاش بی دریغ هندیان به این‌رویا جامه حقیقت پوشاند و کشور را در زمینه صنعت به جائی رساند که کشور های پیش تاخته در زمینه صنعت غربی نیاز های داخلی خودرا به هندوستان پیشنهاد کنند .

واین صنایع هندوستان است‌که در آینده نیز همچنان گامهای بلندی در راه پیشرفت و تکامل و فزونی مصنوعات خود برمیدارد .

شرکت سهامی خاص تولیدات فولاد بنتول

۲۰/۷ خیابان آوادی جدید، مدراس ۶۰۰۰۱۰، هندوستان

تولید کننده و صادر کننده فولاد تمیز، تیر آهن، پیچ و مهره و دستگاههای انواع مختلف با ما مکاتبه نمائید:

تلفن: ۶۱۲۵۴۸

تلکس ۷۴۶۸

تلگراف BENTOOL

ما علاقمند هستیم که نماینده انحصاری فروش خود را در ایران انتخاب نمائیم

محصولات ما عبارتست از دستگاههای دیزلی یک سیلندر که توسط آب خنک میشود و دارای قدرت ۵ الی ۸ قوه اسب است.

FOSTER
INDIA PRIVATE LIMITED
705-INDUSTRIAL AREA-B
LUDHIANA (INDIA)

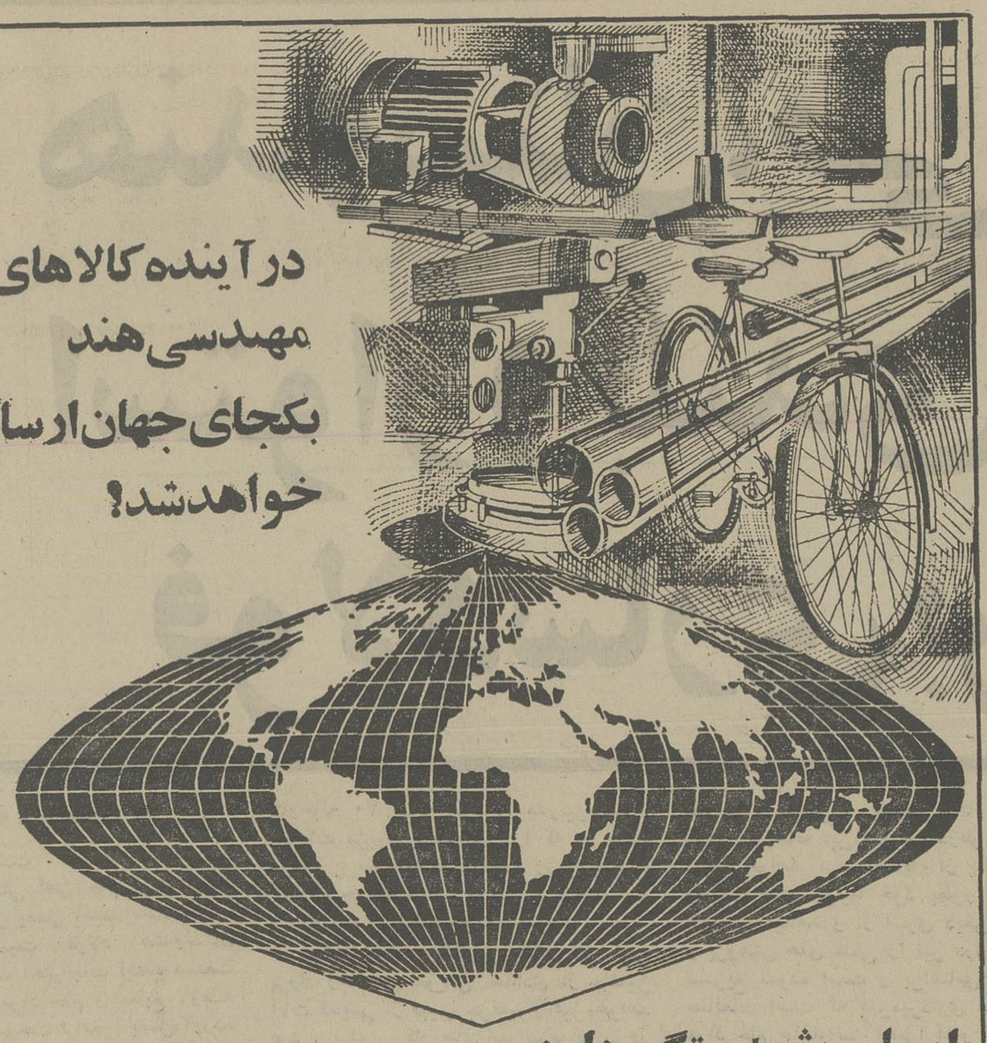

در آینده کالاهای مهندسی هند بکجای جهان ارسال خواهد شد؟

این امر بشما بستگی دارد

چون ما قادر هستیم به هرجائیکه شما باشید کالا های خود را بااستاندارد عالی و قیمتهای تجارتی بفرستیم . از ماشین‌آلات سنگین گرفته تا دوچرخه، سه‌چرخه ، پنکه های برقی ، دستگاههای روشنائی قطار ، موتورهای برقی ، لوله و تلمبه های فولاد ، همه این چیزها با درنظر داشتن احتیاجات مصرف کنندگان تهیه و تولید میگردد .

شورای توسعه صادرات کالا های مهندسی هند دارای ٤ هزار عضو است که کالاهارا تولید وصادر مینمایند - بیائید آنان‌را بشما معرفی کنیم - فقط کافیست بما نامه بنویسید و ما تمام معلومات مورد نیاز شما را بشما خواهیم فرستاد - و این نامه میتواند سرآغاز روابط و همکاری گسترده‌ما باشد.

راهنمای مشتریان محترم برای هندوستان صنعتی
شورای توسعه صادرات کالا های مهندسی

Beirut (Lebanon): P.O. Box 11-6582, Beirut (Lebanon), Phone: 35-3585; Chicago (U.S.A.): 333 North Michigan Avenue, Chicago, Illinois 60601 (U.S.A.). Phone: Office: 236-2162; Duesseldorf (West Germany): Indische Technische Handelsberatung, 4 Duesseldorf, Immermannstr-59, Phone: Office: 359277; London (U.K.): 28/30 Cork Street, London W.1, Phone: 01-493-4503 & 4; Nairobi (Kenya): P.O. Box No. 42030, Nairobi (Kenya), Phone: 26080; Singapore: P.O. Box No. 6, Singapore-9, Phone: 378748

آلومینا برای صادرات

کارخانه آلومیناسازی بالکو که در آوریل ۱۹۷۳ در شهر کور باواقع در استان مدهیا شروع بکار کرد دارای ظرفیت سالیانه دویست هزار تن میباشد واکنون تولیدات خود را صادر می کند

در سال ۱۹۷٤، پنجاه هزار تن آلومینا به شوروی صادر گردید .

کارخانه بالکو. آلومینارا بکشور های دیگر منجمله تائی لاند نیز صادر کرده است بعد از تامین احتیاجات داخلی که فقط ۲۵ هزار تن است ، بالکو تمام محصولات خود را برای صادرات عرضه مینماید .

بالکو احتیاجات آلومینارا در سراسر خاورمیانه تامین میکند

شرکت سهامی بهارت آلومینیوم
(اداره شده توسط دولت هند)

F-41, N.D. S.E, PART-1
NEW DELHI-110049 INDIA

از این دستگاههای موتوری «کرلوسکار» Kirloskar انتخاب نمائید

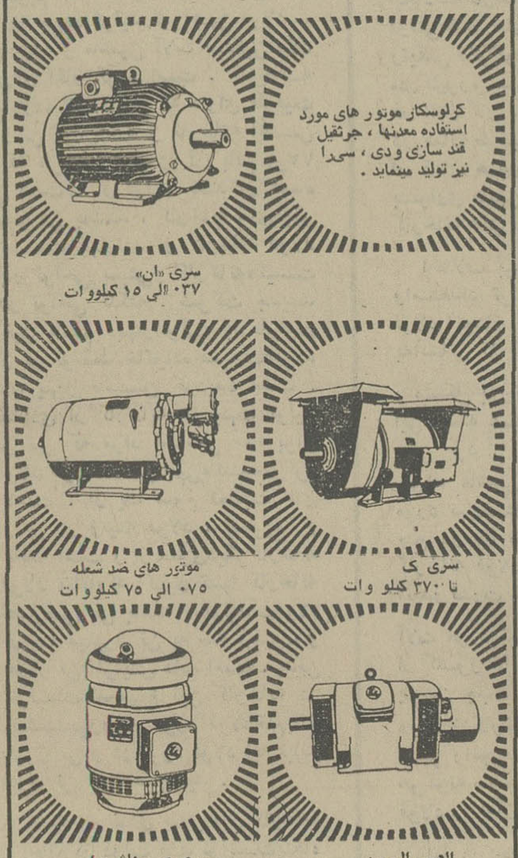
کرلوسکار موتور های مورد استفاده معدنها ، جرثقیل قند سازی و دی ، سی‌را نیز تولید مینماید .
سری «ان» ۰۳۷ الی ۱۵ کیلووات
موتور های ضد شعله ۰۷۵ الی ۷۵ کیلووات
سری ک تا ۳۷۰ کیلو وات
سری‌وی - هاش ، اس ۱٫۵ الی ۲۲۰ کیلووات
ال‌سی‌ال‌سی‌و ۱۱- الی ۲۰۰ کیلووات

تهیه و صادر کننده

KIRLOSKAR ELECTRIC CO LTD.
Post Box No. 317,
Bangalore 560 003, INDIA
Cables: RAVIUDAYA Telex: 043-230

Fair winds blow in far-flung places...

when we're there to help.

Our fans have been working with a will, in places as far apart as Australia and Nigeria. And nearer home, in the Gulf Countries. They have been received with enthusiasm, as the figures show. In just three years, **our fan exports have increased sevenfold: from Rs. 34 lakhs to Rs. 242 lakhs.**

Sending our products to over 50 countries is only part of what we do. As a full fledged Eligible Export House, recognised by the Government of India, we help sell other people's products too, in international markets. And while our own line is everything electrical, our knowledge, skills and many years' experience help us immeasurably, in promoting all kinds of products abroad.

Crompton Greaves LIMITED

International Division
Kanjur,
Bhandup,
Bombay-400078 INDIA

U-CGE-2-75

۱۰۶ سال پیش در چنین روزی....

موهن داس کرمچند گاندی، دیده بدنیا گشود. او مردی کوچک اندام و ضعیف البنیه بود.

لیکن توانست امپراطوری بزرگی را بلرزه افکند.

قدرت او چه بود؟

صداقت و عدم توسل به قهر و زور!

او، انسانی بود بزرگ، که روحانیت هندرا با ناسیونالیسم بهم آمیخت، او، هندوستان را با موفقیت تمام، بسوی سرنوشت روشن و درخشانی راهنمائی کرد.

گاندی، برای صلح زندگی کرد و برای صلح بدرود حیات گفت.

گاندی کسی بود که از فقرا حمایت میکرد.

به آزادی زنان علاقمند بود و همواره تفاهم بین المللی را خواستار بود.

گاندی پدر ملّت هند بود

هندوستان به او درود میفرستد

dAVP

ویژه نامه صنعت فولاد هندوستان

گاندی، روح بزرگ و مظهر ملت هند

در جهان آشفته ما که تنها زور ونیرومندی بکار می‌آید ونتیجه می بخشد باید گاندی این رهبر صلح‌و صفا را از نوادر روزگار شمرد ، سلاح او در مبارزه استقلال طلبانه تنها دو چیز بود :یکی صلح‌وصفای قلبی‌و دیگر مقاومت منفی .سلاح ووسیله دفاع شخصی او نیز عبارت بوداز :اعتصاب غذا تاسرحد مرگ !

او در شرائط خاص هند روشن مقاومت منفی‌راپی‌افکند، با پارچه ساده‌ای بدن خود را پوشانید و از شیر بز تغذیه کرد. اغلب با دوک نخ‌ریسی مشغول بود زیرا معتقدبود که مردم هند باید به صنایع ملی خودتکیه کنند.

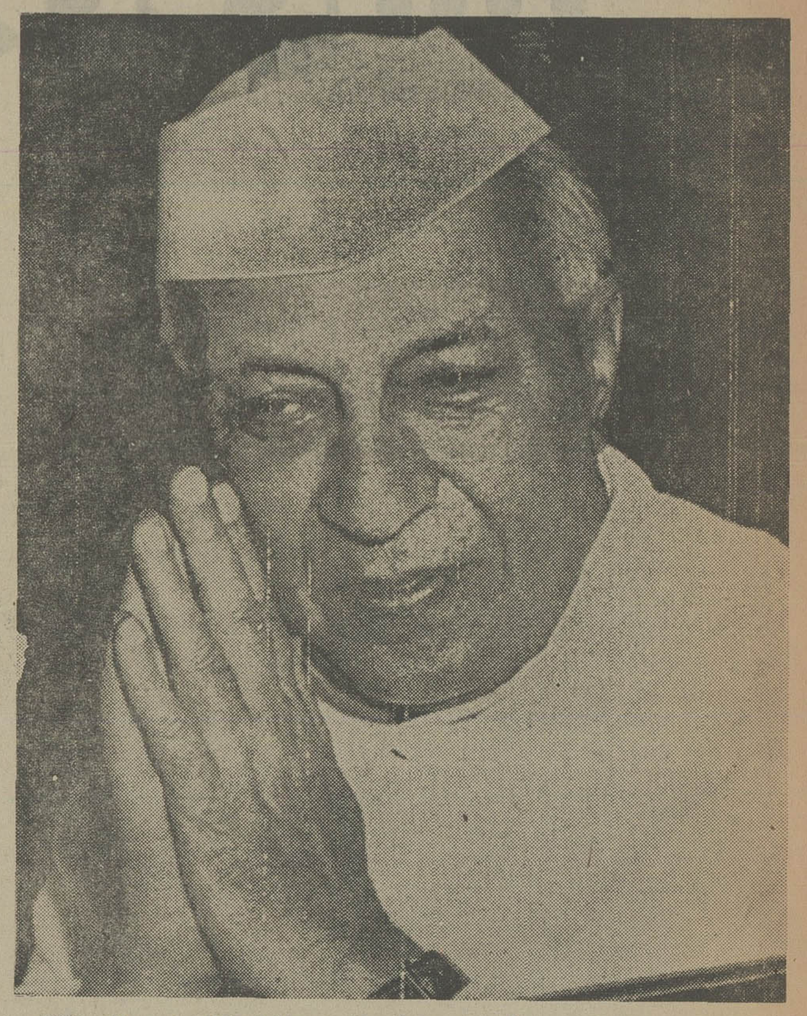

شادروان جواهرلعل نهرو ، اولین نخست وزیر هندوستان که بلافاصله بعداز استقلال هند در سال ۱۹۴۷ میلادی زمام‌امور کشور هند را بدست گرفت و در حدود ۱۷ سال صادقانه بکشور خود خدمت کرد . اوطی این مدت چهاربارتوسط مردم هندبعضویت پارلمان‌هندوسپس بریاست گروه‌پارلمانی حزب حاکمه کنگره هند برگزیده شد. بعد از درگذشت وی شادروان لعل‌بهادور شاستری نخست وزیر شد و سپس دختر نهرو ، بانو ایندرا گاندی این سمت را احراز کرد .

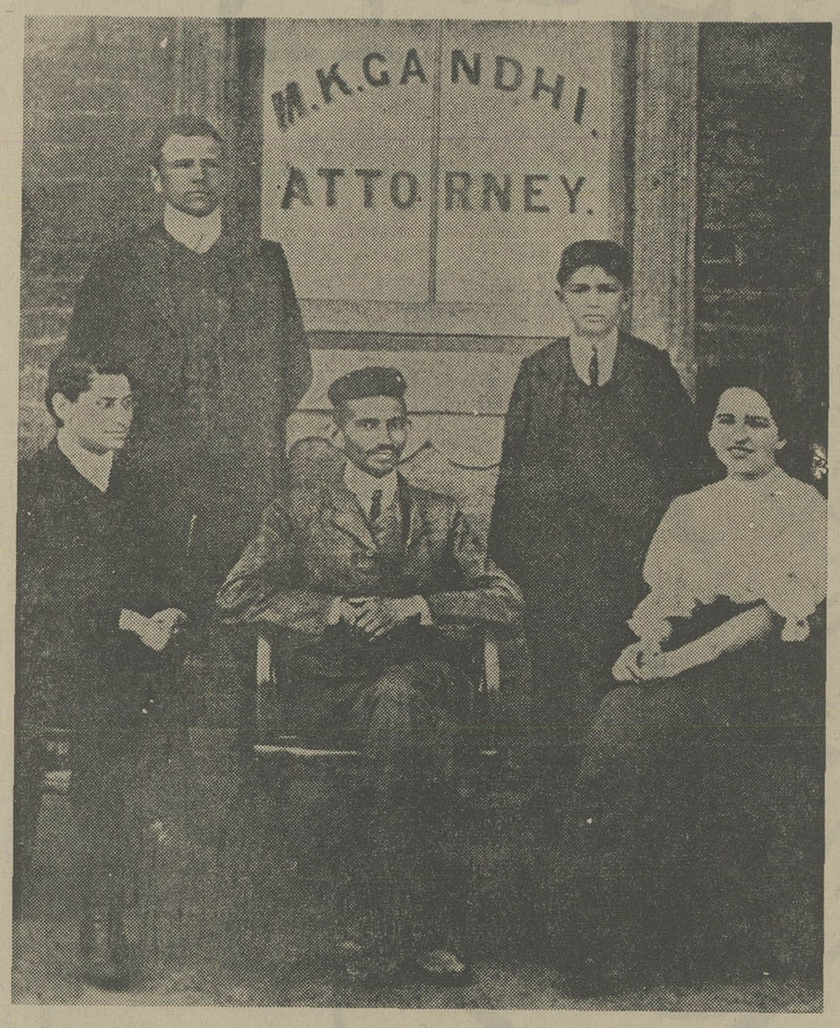

مهماتما گاندی با اعضای خانواده خوددر قسمت بیرونی اداره دادستانی کل افریقای جنوبی یعنی در محلی که‌مبارزه‌خودرا جهت حمایت از حقوق هندیهای مقیم‌آن کشور شروع کرد.

بانو ایندرا گاندی نخست وزیرهندوستان در حال‌ایراد سخنرانی‌در یك‌اجتماع‌عمومی

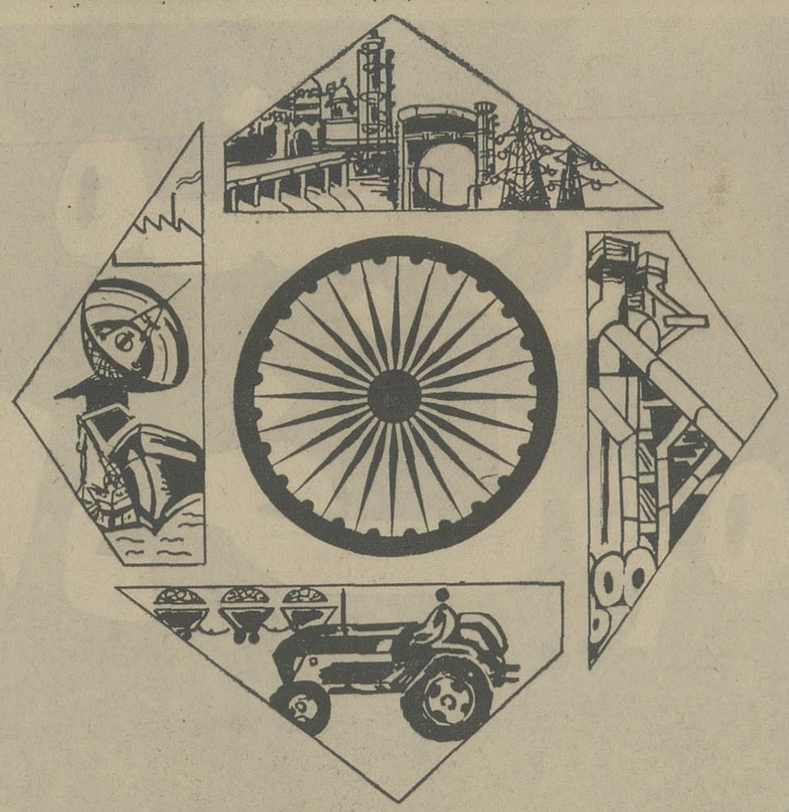

روح مبارز یک ملت در راه پیشرفت

هندوستان بارها ثابت کرده است که ار روحی مبارز سرشار است. طی سالهای اخیر و گذشته‌ای نه بسیاردور مردم این‌سامان دلیلهای متعددی را بر شهامت و ایستادگی در مقابل اوضاع بحرانی نشان داده‌اند در هندوستان روح بسیار پر قدرت وطندوستی و ملیت هندی وجود دارد که قادر است برهر گونه لحظات آزمایش فایق آید

ازفرمایشات بانوایندراگاندی

شرح موفقیتهای ما

- محصولات غذائی از ۴۸ میلیون تن به ۱۰۴ میلیون تن رسیده است
- تعداد دهات دارای برق از سه هزار به ۱۶۲ هزار رسیده است
- تعداد تلمبه های برقی از ۲۱ هزار به ۲/۶ میلیون افزایش یافت
- تولید دعال و سنگ دعال از ۲۸ میلیون تن به ۸۱/۲ میلیون تن بالغ شد.
- تولید فولاد اعلا از ۸۶۰ هزار تن به ۴/۵ میلیون تن رسید.
- ارزش مجموع ماشین آلات تولید شده از سه میلیون روپیه به ۶۹۲ میلیون روپیه افزایش یافت.
- تولید کود انواع مختلف از ۱۸ هزار تن به ۱/۳۸ میلیون تن رسید
- محصول سیمان از ۱۶۲ هزار تن به ۱۴/۷ میلیون تن افزایش یافت.
- تولید نفت تصفیه شده از دویست هزار تن به بیست میلیون تن افزایش یافت.
- تولید برق از ۴ میلیارد و ۵۷۵ میلیون کوح به ۶۵ میلیارد کوح افزایش یافت.

- تولید دوچرخه ها که در سال ۴۸-۴۹ فقط ۴۶ هزار بودبر ۲/۵۸ میلیون بالغ شد.
- تولید پنکه های برقی از دویست هزار در سال ۵۰ به ۲/۲ میلیون رسید
- تولید رادیو ها از ۵۴ هزار به ۷۷۵ میلیون رسید
- تولید چائی از ۲۶۰ میلیون کیلو به ۴۷۰میلیون کیلو رسید.
- تولید پارچه نخی از ۴۴۰ میلیون متر به ۷ میلیارد و ۹۵۰ میلیون متر رسید
- ظرفیت مجموع کشتی سازی از ۳۷۲ هزار تن به ۳۰۹ میلیون تن افزایش یافت.
- تعداد پستخانه ها از ۳۶ هزار به ۱۱۷ هزار و تعداد تلفنها از ۱۶۸ هزار به یک میلیون و ششصدوسی و هفت هزار افزایش یافت.
- عمر متوسط از ۳۲ سال به ۵۰ سال افزایش و در عین حال در صد مرگ و میر از ۲۷/۴ در هزار به ۱۶/۹ در هزار کاهش یافته است.
- تعداد باسوادان از ۱۶ درصد به ۲۹ درصد افزایش یافته است. تعداد بچه های مدرسه از ۲۳ میلیون به ۸۰ میلیون بالغ گردیده است.

ضمناً

همکاری در زمینه توسعه تفاهم بین المللی از ۱۱۶ پروژه مشترکی که هندوستان با کشورهای مختلف از زلاند جدید تا کانادا به اجرا درآورده و یا در دست اجرا دارد، بخوبی آشکار میشود.

هندوستان مشغول فعالیت جهت

عمران ملی است

davp 75/209

منبع مواد خام ما

کره زمین

در نتیجه کوششهای جهت اکتشاف ثروت طبیعی، انسان توانست قرنها پیش آهن را اکتشاف نماید ـ از همان روز این فلز بصورت قسمت عمده زندگی ما درآمد ـ بنگاه ملی توسعه معادن، ادامه اکتشاف آهن را در این قسمت از جهان عهده دار است.

ضمن کوششهای خود در این زمینه، ما توانسته‌ایم معادن آهن را در فراز کوههای بزرگ کشف کنیم این معادن در «کری بورن» و «بائیلادیلا» وجود دارد ـ تعدادی از معادن دیگر در «دونی ملائی» «میگاهاتوبورو» بائیلادیلا «وکودره موک» در شرف تاسیس و بهره برداری است. ادامه این فعالیتها هندوستان را از کمک خارجی در مورد تخصص و معلومات فنی بی نیاز کرده است. ما فعالیتهای اکتشاف، طرح ریزی، مهندسی و احداث کارخانه های معدن را صرفاً بدون کمک خارجی انجام میدهیم.

بنگاه ملی توسعه معادن ـ سرآمد اکتشاف و بهره برداری از معادن آهن خام

National Mineral Development Corporation Ltd.

(A Subsidiary of the Steel Authority of India)
Hyderabad, Andhra Pradesh, India.

Kiron

آسفالت فرمانداری، آسفالت شهرداری را روسفید کرد

محمد صالحی آرام

ر حبرنگاران اطلاعات ، در : قصر شیرین ، بندر بوشهر ، شیراز ، زرند کرمانو مروست
★ قصرشیرین ـ خیابان‌هائیکه شهرداری(پس‌از زیرسازی) اسفالت کرد ، شش‌ماه بعدخاکی شد:
★ اسفالت‌هائیکه فرمانداری (بدون زیرسازی) روی خاکها می‌ریزد ، چند ماه دوام خواهدکرد ؟

سال ۱۳۵۱

در اواخر سال ، شهرداری قصرشیرین ، چند خیابان را یکجا ، زیرسازی و آسفالت می‌کند (اهالی از این مرحمت کلی خوشحال می‌شوند) .

سال ۱۳۵۲

در خیابان ها ، اثری از آسفالت مشهود نیست ، دست‌انداز و سنگ و خاک همه جا را فرا گرفته است . شهرداری هم ناچار به دلجوئی از مردم می‌پردازد و همان خیابان‌هایی را که ۶ ماه قبل آسفالت کرده بود مجددا آسفالت میکند . مردم تشکر می‌کنند وشهرداری فروتنانه می‌گوید : این وظیفه ما است و قابلی ندارد !

سال ۱۳۵۳

گوئی آسفالت خیابانها بخار شده و بهوا برخاسته است !

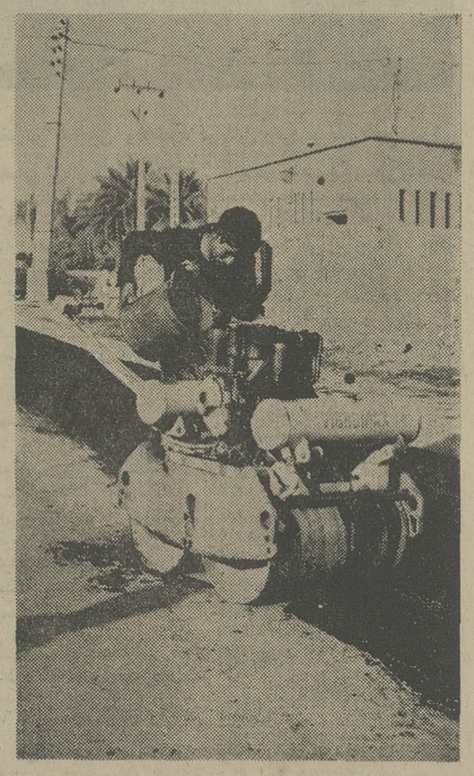

گرد و غبار از همه جا بلند میشود و به سر و روی عابرین می‌نشیند (اهالی به شانس بد و آسفالت بی‌دوام نفرین می‌کنند) .

سال ۱۳۵۴

این بار فرمانداری راسا اقدام می‌کند ومسئولیت خطیر آسفالت خیابانها را ، خود عهده‌دار میشود . (اهالی خوشحالی میکنند) کار آسفالت از خیابان بلوار آغاز میشود ، اما از «لودر» و «بولدوزر» خبری نمی‌شود (اهالی بدلشان بد نمی‌آورند) .

روز بعد ، سر و کله یک‌غلطک‌کوچک با راننده‌می از خودش کوچکتر (!) در خیابان پیدا میشود (اهالی کف می‌زنند) . در آغاز ، زیرسازی از قلم می‌افتد ، قیرها مستقیما روی خاک‌ها پاشیده میشود (اهالی تعجب می‌کنند) . هنوز قیرپاشی به پایان نرسیده آسفالت ریزی تمام میشود ! (اهالی عکاس خبر می‌کنند) . از آسفالت های فوری عکس برقی گرفته میشود و به عنوان یادبود و یادگار نزد اهالی میماند .

ـ کارشناسان محلی عمر آسفالت جدید را دوماه تخمین زده‌اند !

خیاط کنار خیابانی چهار دردسر را با یک‌مشکل عوض کرده است !

زرند کرمان ـ استاد خیاط با «وردست» خود ، در پیادرو خیابان بخشداری دکان باز کرده و با خیال راحت ، در هوای آزاد به دوخت ودوز مشغول‌است!

«استاد» کار و بارش هم بدنیست و به‌حدیکه چرخش بچرخد، برای خود مشتری پیدا کرده است ، بخصوص از بین خانمها . تنهامشکلی که استاد از حل آن عاجز مانده ، مساله «پروو» لباس هائی است که‌برای مشتریان می‌دوزد چون‌برای این‌کار، مخصوصا برای « پروو » لباس خانمها «اتاق پروو» لازم است‌که این استادخیاط کنار خیابانی فاقد آن‌است . ولی، خوب، در عوض این یک مشکل، استاد خیاط از چند دردسر بزرگتر دیگر راحت است :

دردسر پرداخت اجاره ! دردسر پرداخت مالیات ! دردسر گرفتن پروانه کسب! و ... دردسر اطاق اصناف، که از همه دردسرها، پر دردسرتر است !

این «پیاده رو» را شهرداری بصورت «تپه ماهور» در آورده است !

بندر بوشهر ـ براساس دستورالعملی که شهرداری بندر بوشهر صادر کرده ، هر یک از اهالی که خانه یا بنائی بسازد، موظف است قبلا مبلغ پنجهزار ریال به عنوان سپرده به شهرداری بپردازد .

غرض از گرفتن این مبلغ اینست که‌صاحب بنا، پس از پایان کار، گل ولای باقیمانده درکوچه پس کوچه و پیادرو مجاور ساختمان را تمیز کند و این «تمیزکاری» هم باید بنحوی انجام‌شود که مورد پسند و تصدیق وتائید مامور دایره ساختمان شهرداری قرار گیرد، که در غیر این صورت مبلغ سپرده به نفع شهرداری ضبط می‌شود .

صد البته که هموطنان بوشهری به این دستورالعمل شهرداری‌هیچگونه ایراد واعتراضی ندارند، اما به مصداق ضرب‌المثل «رطب خورده منع رطب چون کند» اخیرا شهرداری به‌دستور ـ العمل خودش سخت بی‌اعتنائی کرده‌زیرا ازچندی قبل‌که پیاده‌روهای بلوار پهلوی و فرودگاه‌توسط شهرداری بلوکه شده، انبوه خاک وگل ناشی از نوسازی این دو بلوار، همچنان بجای مانده و این موضوع سبب شده است که هم منازل اهالی غرق در گل و خاک شود، هم عبور عابرین از پیاده‌روها غیرممکن گردد. خبرنگار اطلاعات نوشته است: وقتی این دو بلوار که چشم‌وچراغ شهرستان بندر بوشهر است به چنین سرنوشتی دچار شود،حساب قسمت‌های‌دیگرشهرخودبخود روشن است ....

پیکره‌تراشی: هنری که‌میمیرد!

استاد «خلیل روان‌رومی»را باید آخرین بازمانده نسل پیکره تراشان و مجسمه سازان‌فارس دانست که به یمن وجود انگشت شمار علاقمندان به‌این هنر ظریف باستانی توانسته است موجودیت حرفه خود را حفظ کند .

استاد اصول اولیه کارش‌را نزد استاد «علی سنگی شیرازی» واستاد «رحیمزاده ارژنگ» فرا گرفته و طی ۴۰ سال کار مداوم به سبک خاص خود دست‌یافته است . سبک استاد روان رومی «اسلیمی» نام گرفته و برداشتی نو از کار پیکره تراشی باستانی ایران است .

سبک «اسلیمی»در زمان‌صفویه رواج یافت اما چون استادان‌آن را دنبال نکردند بدست فراموشی سپرده شد .

از کارهای بسیار مشهوراستاد «خلیل روان رومی» بادگیر کاخ گلستان ، ستون ها و محراب شبستان بزرگ مسجد سپهسالار تهران‌وکارهای‌مرمری حرم‌شاه چراغ‌(ع) شیراز است .استاد اخیرا نیز سردر مرمرین حرم مطهر شاه چراغ (ع) را از یک قطعه سنگ یک تکه با نقش های زیبا ساخته که ۱۹ تن وزن دارد. برای ساخت این سردر چهار هنرمند بمدت ۴ ماه تحت نظر استاد «روان رومی» کار کردند.

استاد درسفری‌به‌اروپا با پیکاسو ملاقات کرد و بطور خصوصی نمایشگاه شخصی آثارش رامورد‌بازدید قرارداد.

شیراز خبرنگار اطلاعات

نقشی دلفریب از کارهای استاد «خلیل روان رومی» این نقش برمرمر شکل گرفته است.

مرز «تایباد» رونق‌میگیرد

نوار مرزی ایران‌وافغانستان در «تایباد» باین دلیل‌که نزدیک ترین راه ارتباطی اروپا با کشور های شرقی است درچند ساله اخیر بیشتر مورد توجه توریست داخلی و خارجی قرار گرفته است .

تنها در شهریور ماه‌گذشته ۱۱۷۵۰ توریست ایرانی و خارجی پس از طی تشریفات قانونی ازاین مرز وارد ایران شده یا از کشور ما خارج شده‌اند . این رقم با توجه به ماه مشابه در سال گذشته ۲۰۷۳ نفر بیشتر بوده است. در شهریور ۵۳ مجموعا۹۶۷۷ نفراز مرز «تایباد» گذشته‌اند .

مشهد خبرنگار اطلاعات

او آخرین بازمانده نسل پیکرتراشان فارس است. آیا بعد از او هستندکسانی که این هنر مانده از ایران‌باستان را زنده نگاهدارند؟

آگهی استخدام

اداره آجودانی ستاد بزرگ ارتشتاران جهت مشاغل‌مشروحه‌زیر تعدادی کارمند و افزارمند برابر مقررات از طریق مسابقه بصورت رسمی‌استخدام می‌نماید :

شرایط ورود بخدمت :

الف ـ تابعیت دولت شاهنشاهی ایران
ب ـ متدین به یکی ازادیان (اسلام، مسیحی، کلیمی، زرتشتی)
پ ـ داشتن دفترچه پایان خدمت یا برگ معافیت دائم (ازخدمت زیر پرچم)
ت ـ داشتن مدرک تحصیلی لازم در شغل مربوطه
ث ـ داشتن صحت مزاج بر طبق گواهی بهداری نیروی‌زمینی شاهنشاهی
ج ـ حداقل سن ۱۸سال وحداکثر ۴۰ سال تمام(افزارمندان ۳۵ سال)
چ ـ توفیق در آزمایشات ورودی

مشاغل مورد نیاز :

ردیف	عنوان شغل	شرایط احراز شغل
۱ـ	مهندس (برق، الکترونیک، آب‌وفاضل‌آب، محاسب‌ساختمان، وسائل ناوبری ، متخصص تلفن ، ارتباطات مایکروویو ، طراح آرشیتکت تاسیسات حرارتی ، طرح و برنامه‌ریز)	دارابودن مدرک تحصیلی لیسانس یا فوق لیسانس در رشته مربوطه
۲ـ	مهندس سیستم کامپیوتر ، تجزیه و تحلیل‌کننده سیستم کامپیوتر	دارابودن مدرک تحصیلی لیسانس یا فوق لیسانس در یکی از رشته‌های علوم ویا یکی از رشته‌های مربوط بخدمات ماشینی .
۳ـ	حقوقدان	دارابودن مدرک تحصیلی لیسانس یا فوق‌لیسانس در رشته حقوق قضائی .
۴ـ	منشی دادگاه (مرد)	دارابودن مدرک تحصیلی لیسانس در رشته علوم اداری یا قضائی .
۵ـ	متخصص فنی ورزش	دارابودن مدرک تحصیلی لیسانس در رشته تربیت‌بدنی
۶ـ	مترجم زبانهای (انگلیسی، فرانسه، روسی، عربی، (انگلیسی ـ فرانسه) ، اردو ـ اسپانیولی ، چکسلواکی ، لهستانی ، مجارستانی ، چینی ، کره‌ای ، رومانی ، عبری ، ارمنی ، آسوری ، افغانی ، فیلیپینی).	دارابودن مدرک تحصیلی لیسانس در رشته مربوطه
۷ـ	متخصص امور اداری ، تجزیه و تحلیل‌کننده برنامه	دارابودن مدرک تحصیلی لیسانس در رشته علوم اداری و مدیریت .
۸ـ	حسابدار بودجه	دارابودن مدرک تحصیلی لیسانس در رشته حسابداری و بازرگانی .
۹ـ	خطاط و خوشنویس	دارابودن مدرک تحصیلی دیپلم کامل متوسطه
۱۰ـ	ماشین‌نویس فارسی و لاتین	دارابودن مدرک تحصیلی دیپلم کامل متوسطه و گواهینامه ماشین‌نویسی
۱۱ـ	ماشین‌نویس فارسی (مرد)	دارابودن مدرک‌تحصیلی سوم‌متوسطه وگواهینامه‌ماشین‌نویسی
۱۲ـ	برنامه‌نویس و کدگذار و کنترل اطلاعات کامپیوتر	دارابودن مدرک تحصیلی دیپلم کامل متوسطه
۱۳ـ	کارمند اداری و امور دفتری	دارابودن مدرک تحصیلی دیپلم کامل متوسطه
۱۴ـ	متصدی دستگاههای سمعی و بصری	دارابودن مدرک تحصیلی دیپلم کامل متوسطه
۱۵ـ	متصدی کلیشه و گراور	دارابودن مدرک تحصیلی ششم ابتدائی و تخصص کافی در شغل مربوطه .
۱۶ـ	تلگرافچی	دارابودن مدرک تحصیلی سوم متوسطه
۱۷ـ	متخصص میکروفیلم	دارابودن مدرک تحصیلی سوم متوسطه و تخصص کافی در شغل مربوطه .
۱۸ـ	پیشخدمت برای شهرستانهای (زاهدان، بندرعباس، شیراز، اصفهان ، اهواز ، کرمانشاه)	دارابودن مدرک تحصیلی ششم ابتدائی

داوطلبان میتوانند برای کسب اطلاع بیشتر و ثبت‌نام همه روزه باستثنای روزهای تعطیل و پنجشنبه از تاریخ انتشار این آگهی حداکثر تا ده روز با دردست داشتن مدرک تحصیلی و تخصص و دفترچه پایان خدمت یا برگ معافیت دائم ازخدمت زیرپرچم و دو قطعه عکس به اداره آجودانی ستاد بزرگ ارتشتاران واقع در جاده قدیم شمیران چهارراه قصر مراجعه نمایند .

م الف ۱۴۰۲۶

در لوله‌های آب ، «باد» جریان‌دارد!

مروست ـ پولهایی که‌انجمن عمران این بخش ، برای نصب «منبع کمکی آب» از اهالی گرفته ، باد هوا شده و به داخل لوله‌های آب رفته است ! نتیجه اینکه در حال حاضر هنگامی که ساکنان این شهرستان شیر آب منازل خود را برای مصرف باز می‌کنند ، بجای آب باد از لوله‌ها خارج می‌شود !

اهالی مروست میگویند : ما به نیت خودیاری ، پول های بی زبان خود را به انجمن عمران‌دادیم که‌دارای آب لوله‌کشی بشویم ولی متاسفانه بجای آب، باد در لوله‌کشی منازل ما جریان پیدا کرده است . از قضیه بادار شدن لوله‌ها هم که بگذریم ، در این حیص و بیص مبلغ ۲۰ ریال نیز به نرخ آب بهای ما افزوده‌اند، راستی تکلیف ما چیست ؟!

سرویس زیر آسمان کبود

ما هم، عین سئوالی را که اهالی‌مروست‌از ما کرده‌اند، برای انجمن‌عمران این‌بخش تکرار می‌کنیم : راستی‌تکلیف اهالی این بخش چیست ؟!

مرثیه‌یی برای :

آهوی دشت، در جنگل آهن...

آهوئی ، که با چشمان زیبا و نگران خویش،همیشه از انسان ، رمیده .

آهوئی که از آغاز ، زادگاهش ، چراگاهش و بالاخره‌جولانگاهش، آغوش سرسبز دشت و دامنه کوهسار بوده ، ناخواسته پای‌بند و اسیر دام آدمی میگردد و زندانی جنگل‌آهن و پولاد میشود .

« قندی » از جمله آهوانی‌ست که باین مصیبت گرفتار آمده و سرنوشتش با غوطه‌خوردن درمیان‌آهن و دود ، عجین شده است .

« قندی » هشت سال است که به تصاحب یک تعمیرکار اتومبیل درآمده و در یکی از تعمیرگاههای شیراز زندگی غمگنانه‌ای دارد .

« قندی » بدانگونه تغییر ماهیت داده ، که حتی دیگر از نوع « آدمیزاد » هم نمی‌هراسد !

« قندی » ملول ، بجای گلگشت در سبزه زاران و جنگل های باشکوه ، مدت هشت سال ، در میان‌مشتی پاره آهن و پولادو‌لاستیک دویده و بجای استشمام‌عطر گل و گیاه ، بوی روغن سوخته وگازوئیل به‌مشامش خورده ...

قندی هشت سال است‌که مرده !

برج وخندق بازار وکیل، لانهٔ مارها شده است !

زرندکرمان ـ درانتهای«بازار بزرگ‌وکیل» یک‌خندق وجود دارد و جنب خندق هم یک برج سر به فلک کشیده . در سال های گذشته یکی از اهالی زرند کرمان‌که‌از قیافه برج خوشش نمی آمد ، با کار گذاشتن دینامیت نیمی از برج را خراب کرد و متواری شد و نیمه دیگر برج هم که باقی مانده بود ،به تدریج ، دراثر گذشت زمان مبدل به لانه مار شد . مارها کم‌کم زیاد شدند و بعلت‌تنگی جا از برج‌اسباب‌کشی کردند و به خندق رفتند . گردش و تفریح مارها در حول‌وحوش خندق ، موجب وحشت عده‌ای از ساکنان بازار بزرگ وکیل شد ، بطوری که حتی چند تن از آنان دست به دامن مارگیر ها و رمال‌ها شدند .

از طرف دیگر ، خندق همجوار برج نیز ، به مرور زمان توسعه یافت و به‌تدریج به یک زباله‌دانی بزرگ مبدل شد . و حالا ، ساکنان‌اماکن مجاور برج و خندق میگویند حالا که نه برج به زیبائی محلشان می‌افزاید، نه خندق قدمت تاریخی دارد ، خوب است شهرداری برای خراب کردن هردو دست بکارشود و شر مار و مور و مگس و پشه را از سر مردم‌کم‌کند.

اطلاعیه

نیازمندیهای پزشکی

مرکز درمانی نیازبه‌پزشک متخصص داخلی و کودکان برای عصرها ودندانپزشک برای صبح و عصر و شب و همچنین بهیار و پزشکیار برای بعداز ظهر و عصر وکشیک شب نیازمند است تقاضا دارد داوطلبین فقط در ساعت۱۶ الی ۲۰ با تلفن ۵۴۸۰۱۱ الی ۱۷ تماس بگیرند .

آگهی دعوت مجمع عمومی عادی بطورفوق‌العاده

ازکلیه صاحبان سهام شرکت سهامی خاص صنعتی بوتان دعوت می‌نماید که در ساعت چهار بعداز ظهر روز چهارشنبه بیست و سوم مهرماه ۱۳۵۴ درمجمع عمومی عادی بطور فوق‌العاده در محل اصلی شرکت واقعدر خیابان سعدی شماره ۶۷۲ شرکت نمایند :

دستور جلسه بقرار زیر است :

انتخاب اعضای اصلی وعلی‌البدل هیئت مدیره‌که مدت ماموریتشان در ۵۴٫۸٫۲۵ خاتمه میپذیرد .

هیئت مدیره شرکت سهامی خاص صنعتی بوتان

آ ـ ۳۱۱۰۶

نظر و پیشنهاد:

مهندس محمود سینائی

تهران، در صف انتظار!

شهردار تهران برای حل ترافیک تهران ۱۵۰۰ میلیون تومان پول درخواست‌کرده است و اگرچه دولت در اعطای چنین بودجه عظیمی شرایط قائل شده اما شکی نیست که بالاخره‌شهرداری قسمتی از آنرا دریافت خواهد کرد.

در اینکه‌ترافیک تهران‌به مرز توقف رسیده و باید راه حلی اساسی برای آن در نظر گرفته‌شود بحثی‌نیست، اما یک نکته در این میان فراموش شده است که یک علت سرسام گرفتگی ترافیک پایتخت این است که این‌شهر در بلعیدن‌بودجه های‌مملکتی بیرحمی خاصی داشته‌است!

تهران تا حدخفقان آوری رشد کرده است. تمرکزقطب های‌عظیم صنعتی‌وکشاورزی کارخانه ها، مراکزخدمات دولتی‌وخصوصی وسرمایه های هنگفت سبب شده‌است که یک هشتم جمعیت کشور به شوی جاذبه های‌این‌شهر جذب شوند و همین، یک علت تراکم بیش از حدتحمل ترافیک در این شهر است.

در سال های گذشته، توجه شدید و غیر معقول‌به پایتخت سبب شده بود که شهرستان های دیگر، بکلی از تهران فاصله بگیرند. در چند سال اخیر، این‌توجه تعدیل شده است اما هنوز آنطور که بایداز شدت‌توجه به تهران کاسته نشده‌است.

اگر این حقیقت را بپذیریم که وجب به وجب این سرزمین بزرگ، گوشه‌ای‌از خاک ایران است و هرشهر و روستا وآبادی کشور باید در حد نیاز خود از بودجه‌عمومی‌مملکت بهره‌مند شود، آنوقت به اشتباهات زیادی پی خواهیم برد که‌در مورد گسترش سرطانی‌تهران مرتکب شده‌ایم.

هم اکنون در بعضی از شهر های کشور، شهرداری ها برای اسفالت خیابان‌های اصلی خود بودجه نداردو بسیاری از آنها به دولت بدهکارند، بسیاری از مناطق کشور سال هاست‌در انتظار احداث قطب های صنعتی‌و کشاورزی بسر میبرند و به آنها نیازی حیاتی دارند، اما برای تامین بودجه، باید مدت ها در دالان مکاتبات اداری و بن‌بست های ناشی از آن گیر کنند و آخرالامر هم ممکن است موفق به رفع نیاز خود نشوند.

اما هنوز که هنوز است تهران در تامین هنگفت‌ترین اعتبارات از بودجه عمومی هرگز لنگ نمیماند. مصرف ۱۵۰۰ میلیون تومان از بودجه عمومی کشور تنها برای ترافیک تهران، عملی منطقی و اصولی نمی تواند باشد. تهران از این بودجه های هنگفت را زیاد بلعیده که به مصرف رشد سرسام‌آور و بی قواره این شهر رسید ه‌است.

در اختصاص بودجه های عظیم به تهران باید تجدید نظر اساسی شودو «نگاهی» که در چند سال اخیردولت به شهرستان ها انداخته، به «توجهی» اساسی تبدیل‌شود.

از این پس لااقل تا چند سال باید اولیت به شهرهای مستعد داده شود و برای مدتی، تهران (به جای شهرستان ها) در صف‌نوبت تامین اعتبار بایستد.

عقیده آزاد

آئیننامه ماده ۶ گنگ است

مفاد آئین‌نامه اجرائی ماده ۶ قانون تعدیل وتثبیت اجاره‌بها که از سوی وزیر مسکن و شهرسازی تقدیم مجلس سنا شده است، همچنان بحث روز خانواده ها و مالکان و مستاجران است.

در ۲۴ ساعت گذشته نیزگروه زیادی از خوانندگان اطلاعات باما تماس گرفتند و نظرها، پیشنهادها و انتقاد های خود رابا ما درمیان گذاشتند.

درشماره امشب نیز قسمت دیگری از نظرها و پیشنهادهای خوانندگان اطلاعات را پیرامون کم‌وکیف آئین نامه مذکور بعنوان «عقیده‌آزاد» مردم دراین‌باره منعکس میکنیم، باین امید که بهنگام بررسی و تصویب آئین‌نامه در مجلسین، مورد توجه قرار گیرد.

آقای خلیل هدایت درتماس تلفنی خود با گروه گزارش اطلاعات متذکر شده است:

تنها باجوب قانون‌نمیتوان رابطه مالک ومستاجر را بهروالی اصولی درآورد و از صعودسرسام آور قیمت خانه‌ها واجاره‌بها کاست. دراین باره بایداقداماتی اساسی و بنیادی صورت گیرد. یکی از این اقدامات، میتواندباین نحو انجام گیرد که دولت درآمد خانه‌سازی بابخش خصوصی برقابت بپردازد، یعنی دولت‌راسا اقدام به ساختن بلوک های عظیم مسکونی کند و آنها را به قیمت تمام‌شده یا باسود بسیار اندک به مردم بفروشد و یاحتی به آنها اجاره دهد.

دولت هم‌اکنون زمین های زیادی در اختیار دارد بانگاه همین زمین‌ها، میتواند خانه هائی بسازد که بسیار ارزان تمام شود. این رقابت، بورس‌داغ خانه‌ها را می شکند و عرضه وتقاضا را هماهنگ میکند ودرنتیجه، قیمت خانه وهم بهای اجاره‌ها، پائین می‌آید.

کار دادگستری سنگین

علی باستان: آئین‌نامه‌جدید جز ایجاد مشکل ودردسر برای مالک و مستاجر (هردو)نتیجه‌ای نخواهد داد. در عمل متوجه خواهیم شد که اجرای قانون و مقررات سختگیر و بی انعطاف، مشکل دیرینه و سنتی مالک و مستاجر را حل نخواهد کرد و حتی بعلت زیادشدن اختلافات، کاردادگستری هم سنگین‌ترخواهد شد.

مهندس حسین - ع (کارشناس رسمی دادگستری):

این آئین‌نامه آنقدر پیچیده و کنگ است که من با ۳۵ سال سابقه مهندس و ۲۰ سال سابقه وکارشناسی‌دادگستری، چیزی از آن سردرنمی آورم. آنوقت چگونه انتظار دارید مالکان ومستاجران معمولی به راز ورمزاین آئین‌نامه پی‌ببرند و بتوانند اختلافات خود را بدون رجوع بدادگستری، بین خودحس کنند؟

ناهید: ش: دولت نباید به مستاجران اینهمه میدان بدهد. سروصدائی که درباره مالک و مستاجر براه افتاد، انعکاس‌روانی بدی دارد. مستاجران خیال میکنند دولت، دشمن مالکان است و فقط از مستاجر حمایت میکند. از این‌رو، بامالکان خصومت می ورزند ومثلا مستاجر من، خانه مرا به خرابه‌ای بدل کرده وازمحل اجاره ماهانه، دوباره انهارا بدلخواه خود تعمیر کرده‌است.

مهندس احمد رضا سیرتی: دادگاههای دادگستری باید در حل و فصل اختلافات مالک و مستاجر باسرعت و قاطعیت عمل کنند. اگر درکارآنهاکندی مشاهده شود، مستاجران سوء استفاده میکنند و حق مالک (یعنی حقوقی که قانون تعیین کرده) پایمال میشود.

تبعیض بین مالکان

دکتر ایرج دادگر: بزرگترین نقص آئین‌نامه، تبعیضی است که میان سه گروه از صاحبخانه‌ها قائل شده است. این گروه‌بندی، کاملا تصنعی است، مگر مالکانی که قبل از اسفند ۵۱ خانه خودرا اجاره داده‌اند چه گناهی مرتکب شده‌اند و مالکانی که بعدا خانه های خود را اجاره داده‌اند چه خدمتی به جامعه کرده‌اند که‌باید زیربار چنین تبعیض آشکاری بروند؟

هوشنگ منیعی: آئین‌نامه ماده ۲۶ درباره کسانی که‌خانه های خود را قبل از اسفند ۵۱ اجاره داده‌اند، بی‌مهری میکند! بسیاری از مستاجران، هم‌اکنون درخانه هائی می نشینند که‌اجاره آن باهمه وسایل فقط ۷۰۰ تومان است درحالیکه در نزدیکی همان خانه، خانه‌مشابهی است که بعداز اسفند ۵۱ اجاره رفته واجاره بهای آن بالای سه هزار تومان است. چرا قانون دراین‌باره ساکت نشسته است؟ درست است که آن اجاره سه هزار تومانی زیاد و غیر منصفانه است ولی آیا آن اجاره ۷۰۰تومانی که برای آپارتمان سه اتاقه در شمال شهر پرداخت میشودهم منصفانه است؟

منیژه احمدی: آئین‌نامه‌ماده ۶ باعث میشود که دیگر خانه‌خالی پیدانشود

من‌که فقط دو هزارتومان حقوق میگیرم، شش ماه است دنبال خانه میگردم اماخانه خالی کمتر از ۳ هزار تومان پیدا نمی شود. تازه خانه سه هزارتومانی‌هم به تعداد انگشت‌شمار پیدا میشود. به صاحب خانه‌ای که خانه خالی خود را اجاره نمی داد گفتم چرا اجاره نمی دهی گفت: «ازقانون» میترسم.

کاری کنید که مردم‌دراجاره دادن‌خانه‌های‌خوددچار ترس‌نشوند

عکس روز

ماشین های زباله، شهر را کثیف میکند!

جمع‌آوری زباله‌ها در تهران هم از آن مشکلات است!

اینطور جمع‌آوری‌زباله‌ها، غیربهداشتی ترین و غیرمعمول‌ترین نوع خود در دنیاست. یک ماشین زباله‌بر، انباشته از زباله‌هائی که بوی آن از صدمتری آدم رامی‌آزارد نمی‌تواند وسیله‌مناسبی برای پاک کردن شهر باشد. وقتی این ماشین از زباله پرمی شود، قسمتی از زباله‌ها در خیابانهای مسیر می‌ریزد و شهر را کثیف می کند و قسمتی هم در همان محل باقی میماند.

مردم از شهرداری انتظار دارند که درجمع‌آوری زباله‌ها دقت بیشتری‌بعمل آورد وحداقل از ماشین‌هائی که مخزن آنها سرپوشیده است استفاده شود. درگیری شهرداری با امور ترافیک و طرح‌های عظیمی چون‌نوسازی عباس‌آباد نباید این سازمان را از انجام وظایف لاهرا کوچک و کم اهمیتی چون‌جمع وری زباله‌ها باز دارد.

عکس از: جهانگیر رزمی

الو، اطلاعات؟

مشکلات خودرا با «اطلاعات» درمیان بگذارید:

تلفن ۳۱۱۰۷۱ (داخلی ۳۳۰) هرروز (باستثنای پنجشنبه‌ها) از ساعت ۵ تا ۸ بعدازظهر

★ **الو، من فهیمه فروتن هستم.** آقای شهردار اعلام کرده بود تهران به یک هزار اتوبوس جدید نیاز دارد. بنظر من اگر از اتوبوسهای موجود تهران بطور کامل استفاده شود، قسمتی از مشکلات برطرف میشود. مساله تهران، این نیست که این‌شهر اتوبوس‌ندارد، بلکه ناراحتی اینجاست که نیمی از اتوبوسهای تهران‌همیشه از سرویس خارجند ونیمدیگر، بطور منظم کار نمی‌کنند. تازه با این ترافیک شلوغ، آقای شهردار این هزار اتوبوس‌را کجا میخواهد جا بدهد؟

★ **الو، من داود محمدی هستم و از شاهی تلفن میکنم.** روز دوشنبه ۷ مهر گزارش جالبی درباره اطلاعات خواندم درباره خطرات جاده هراز و لزوم احیاء جاده فیروزکوه. میخواهم‌از مقامات وزارت راه و ترابری بپرسم جاده فیروزکوه به شاهی‌کی احیاء میشود و چرا کار اسفالت این جاده با کندی پیش میرود؟ مسافران جاده هراز تا کی باید قربانی خطرات زیادی باشند که از چپ و راست آنها را تهدید می‌کند؟

★ **الو، من محمدرضا داوری هستم وازبی‌نظمی** در کار پخش برنامه‌های تلویزیونی دلخورم. محض نمونه، حتی‌یک شب برنامه‌های تلویزیون در راس ساعتی‌که اعلام میگردد پخش نمیشود!

★ **الو، من داریوش موحدی هستم.** فصل باران و سرما نزدیک است. آیا شهرداری بفکر سیلاب در خیابان های تهران است؟ترس من‌این‌است که‌شهرداری آنقدر در گردابترافیک گیر کند که نتواند بفیک وظایفش را انجام دهد!

★ **الو، من مرتضی میرمیران هستم.** ایا ماموران ستاد مبارزه با گرانفروشی بسراغ گلفروشی های تهران هم میروند، گلفروشی های تهران در گران - فروشی و کم‌فروشی بیداد میکنند!

★ **الو، من‌امین‌بشارتی هستم و خیلی هم به حل** کردن‌جدولهای اطلاعات علاقه دارم. گهگاه تعریف‌جدولهای‌اطلاعات غلط است. لطفا در این مورد بیشتر دقت کنید، چون با هرغلط چاپی اعصاب حل کننده‌جدول خراب میشود!

★ **الو، من مهدی حریری هستم.** خیابان ۱۲متری پیراسته‌روبروی‌دانشگاه ملی بسیار شلوغ است‌و در ساعات صبح ترافیک ان بکلی متوقف میشود. خوبست شهرداری این خیابان‌را یکطرفه کند.

★ **الو، من رفعت پیرنظر هستم،** ساکن نازی‌آباد، کوی نهم ابان کلیف ما با کامیون‌ها و تریلر های‌غول‌پیکرجاده‌آرامگاه چیست؟ این‌وسایل‌نقلیه که با سرعت زیاد دراین جاده‌میرانند جان‌عابران و بخصوص محصلان‌را بشدت تهدید میکنند.

★ **الو، من عباس معروفی هستم.** در یک‌فروشگاه بزرگ‌که مدعی است‌کمر قیمت‌ها را شکسته، یک دفتر ۲۰۰ برگی را ۶۸ ریال خریدم. مگر قیمت لوازم‌التحریرپائین‌نیامده؟

★ **الو،من سیما- ق‌هستم.** پریشب باتفاق شوهر و بچه‌هایم به یک سینما درخیابان پهلوی رفتیم. فیلمی را نمایش میدادند که سه شب‌پس‌ازتماشای آن، از تجسم صحنه های وقیح و کثیف آن موی‌براندامم‌سیخ‌میشود! آن شب برحسب‌تصادف به آن سینما رفتیم و از کم و کیف فیلم، اطلاعی نداشتیم اما وقتی فیلم شروع شد، ازخجالت خیس عرق شدم. چرا به چنین فیلمهائی اجازه نمایش داده میشود؟

★ **الو، من حمیده- ش هستم.** در خیابان عباس آباد بین نادر شاه و شاه‌عباس‌یک میوه فروشی شبانه‌روزی وجود دارد‌که‌بسیارگران میفروشد. نرخ های این میوه فروشی از ساعت ده شب به بعد، دوبرابر میشود!

مراسم نامزدی والاحضرت شاهدخت شمس پهلوی

والاحضرت همایون ولایتعهد درمقابل یکی از طاق‌های نصرت

بمناسبت مراسم جشن‌نامزدی والاحضرت شاهدخت شمس پهلوی با آقای فریدون جم مجلس جشن باشکوهی شب دوشنبه در منزل شخصی‌جناب آقای جم رئیس‌الوزراء منعقد بود و جمعی از آقایان وزراء و محترمین و اعیان و رجال حضور داشتند.

★

و نیز از قراری که اطلاع حاصل کرده‌ایم بمناسبت جشن نامزدی والاحضرت شاهدخت اشرف پهلوی با آقای علی‌قوام مجلس جشن باشکوهی امشب در کلوب ایران منعقد میباشد و از آقایان‌وزراء و محترمین و اعیان و رجال دعوت بعمل آمده است.

موکب ملوکانه در زنجان

طهران - اطلاعات - موکب مبارک اعلیحضرت همایون شاهنشاهی و والاحضرت ولایتعهد عظمی درییرون شهر زنجان که از طرف عموم‌طبقات طاق‌های نصرت متعدد تزئین شده بود از ماشین‌پیاده شدند و تفقد ملوکانه شامل حال عموم طبقات گردید. صدای سوت کارخانه کبریت سازی شرکت سعادت آذربایجان که بمناسبت ورود ملوکانه در شهر زنجان طنین‌انداز میشد توجه ملوکانه را جلب نموده و توضیحات خواستند. از طرف آقای مجد ضیائی‌نماینده زنجان بعرض رسانیده شد که کارخانه کبریت سازی اخیرااز طرف شرکت سعادت تاسیس یافته و برای افتتاح منتظر ورود موکب ملوکانه میباشد. سپس آقای شالچی مدیر کل کارخانه را احضار فرموده و راجع به کارخانه توضیحات خواستند. آقای شالچی‌راجع به خوبی جنس و زیادی محصول که روزانه استعداد تهیه پانصد صندوق یک هزار عدد قوطی کبریت را دارد بعرض‌خاکپای‌همایونی رسانیده و موجب مسرت خاطر خطیر ملوکانه گردید. مکرر تمجید فرمودند و آقای سمیعی رئیس دربار برای افتتاح کارخانه از طرف قرین‌الشرف همایونی تعیین شدند - قانون خواه مدیر جریده پروین خمسه

موکب همایونی از طرف اعیان و تجار و اصناف و ملت مسیحی طاق نصرت میسازند. یکی میدان سپه، یکی میدان شاهپور، یکی اول دروازه شهر، یکی خیابان مهاباد است.

بررسی به امور کلاس

دیشب آقای حکمت وزیر معارف قسمتی از کلاس های اکابر را بررسی نمودند و برای حسن جریان‌امورکلاسها دستورات لازم صادر نمودند. کلاسهای اکابر طبق دستوراتی که از طرف آقای وزیر معارف صادر گردیده است نه فقط در طهران بلکه درتمام نقاط‌کشور مورد رسیدگی و نظارت کامل مامورین مربوطه میباشد.

طاق‌نصرت میسازند

رضائیه - برای تشریف‌فرمائی

جشن در دبستان‌بصیرت

رسد ۲۶ پیشاهنگی تهران «دبستان بصیرت»بمنظورتجدید انتخاب هیئت مدیره و بیان گزارش عملیات سال گذشته مجلس جشنی ترتیب‌داده بود. پس از نطق افتتاحیه‌به توسط آقای دکتر حمامی مدیردبستان عملیات برافراشتن پرچم و سوگند پرچم و سرود درفش و فریادشادی‌ازطرف‌پیشاهنگان بعمل آمد و بعد یکی‌ازاعضای هیئت مدیره نطق جامعی در اطراف پیدایش پیشاهنگی‌ایراد نمود و انتخاب هیئت مدیره بعمل آمد.

دکتر جهانشاه صالح

مطب خود رابه خیابان‌پهلوی چهارراه قصر «دربند دکتر افشار» انتقال داده است.نمره تلفن جدید ۱۰۱۳

«نقل از اطلاعات ۱۰ مهر ۱۳۱۵»

نیروی دریائی شاهنشاهی

آگهی استخدام «اعزام بخارج»

نیروی دریائی شاهنشاهی برای تکمیل کادر درجه‌داری خود تعدادی داوطلب بامدرک قبولی سوم متوسطه یا «پایان دوره راهنمائی» استخدام وپس از موفقیت‌درآزمایشات جهت‌طی‌دوره بخارج‌ازکشور،اعزام مینماید.

داوطلبینی که سن انها بین ۱۵تا۲۰ سال تمام می باشد می توانند همه روزه با در دست داشتن اخرین مدرک تحصیلی واصل شناسنامه ویک قطعه عکس ۴×۳ بمعاونت پرسنلی نیروی دریائی شاهنشاهی واقع در طهران خیابان سپهبدزاهدی بالاترازبیمارستان آپادانا (مدیریت استخدام) و یا به پایگاه ها و نمایندگیهای نیروی دریائی شاهنشاهی در شهرستان های بندر پهلوی. خرمشهر. بندر عباس. بوشهر. کرمانشاه. رضائیه. اصفهان. مشهد. یزد. زاهدان. کاشان. شیراز. کرمان مراجعه نمایند. م الف ۱۲۳۴۱

اطلاعیه بانک مرکزی ایران

در مورد

فروش اوراق قرضه

درروز شنبه‌دوازدهم‌مهرماه ۱۳۵۴ از محل موجودی بانک مرکزی ایران اوراق قرضه دوساله با بهره ۹ در صد، سه‌ساله‌بابهره ۹٫۵ درصد، پنجساله با بهره ۱۰ درصد و هفت‌ساله با بهره ۱۰٫۵ درصد در سال برای فروش به عموم عرضه میگردد.

بهره اوراق قرضه‌دولتی ازمالیات بردرآمدمعاف میباشد

علاقمندان بخرید اوراق قرضه می توانند درروز شنبه مذکور به بانک ملی‌ایران‌ویاهریک‌ازبانکهای‌اعتبارات، ایرانشهر، ایران و انگلیس، ایران و خاورمیانه، ایرانیان، بازرگانی، پارس، تجارت‌خارجی، تجارتی ایران و هلند، تهران، رفاه کارگران، سپه، شهریار، صادرات، صنایع، عمران و کشاورزی که‌عامل‌فروش وبازپرداخت اصل و پرداخت بهره اوراق قرضه می باشند مراجعه نمایند.

آگهی مناقصه ناحیه‌راه‌آهن تهران

از طریق مناقصه جهت ساختن چهارصد متر دیوار درپل کردان به مناقصه واگذار مینماید

داوطلبان شرکت درمناقصه‌میتوانند درساعت اداری جهت دریافت اسناد مناقصه باداره‌کارپردازی ناحیه تهران مراجعه فرمایند شرکت کنندگان در مناقصه باید مبلغ ۵٪ مبلغ پیشنهادی خودرا بعنوان سپرده شرکت درمناقصه بصندوق ناحیه راه‌آهن تهران پرداخت و رسید صندوق یامعادل همان مبلغ ضمانت نامه بانکی صادر یکی از بانک های مجاز ایران که لااقل دوماهه اعتباردداشته باشد بضمیمه پیشنهاد خودتاساعت ۹صبح روز ۱۹ر۷ر۵۴ در صندوق پیشنهادها واقع در اداره‌دبیر خانه بیاندازند پیشنهادهای واصله ساعت ده روز مزبور باز وقرائت خواهد شد حضور پیشنهاددهندگان یانمایندگان مجاز آنها درجلسه مناقصه آزاد است وراه‌آهن دراردیاقبول هریک یاتمام پیشنهادها مادامیکه‌قرارداد‌مبادله نشده‌است‌جزاو کلامختاراست. به‌پیشنهاد فاقد سپرده و مشروط و مبهم و پیشنهادیکه بعد ازموعد مقرر برسد ترتیب اثر داده نخواهد شد سپرده برنده اول ونفر دوم مناقصه نگهداری و در صورت استنکاف از انجام معامله بدون هیچگونه تشریفات بنفع راه‌آهن ضبط خواهد شد مالیات متعلقه وهرگونه عوارض دیگر بعهده برندگان می‌باشد راه‌آهن‌میتواندتاصدی بیست‌وپنج از میزان معامله کسر یا اضافه نماید

آ-۳۱۱۶۶ م‌الف ۱۸۴۰۵۳ ناحیه‌راه‌آهن تهران

دانشگاه ملی ایران

آگهی پذیرش دستیار در رشته‌های تخصصی پزشکی

دانشکده پزشکی دانشگاه ملی ایران بعده‌ای دستیار جهت طی دوره تخصص در رشته های داخلی-جراحی-زنان‌وزایمان-کودکان-رادیولوژی-گوش وحلق‌وبینی - چشم - بیهوشی ورآنیماسیون - آسیب‌شناسی احتیاج دارد.

داوطلبان واجد شرایط میتوانند بادردست داشتن مدارک زیر از تاریخ انتشار اولین نوبت این آگهی لغایت۱۴ مهرماه ۵۴ همه روزه از ساعت ۸ تا۱۲ و از ساعت ۱۴تا۱۶½ پنجشنبه ها از ساعت ۸تا۱۲ برای ثبت نام باداره دبیرخانه دانشکده پزشکی دانشگاه‌ملی ایران واقع در اوین مراجعه نمایند.

مدارک لازم جهت ثبت‌نام:

۱-فتوکپی دانشنامه دکترای‌پزشکی دونسخه
۲-فتوکپی یارونوشت شناسنامه‌دونسخه
۳-فتوکپی برگ خاتمه خدمت وظیفه یامعافی دائم دونسخه
۴-عکس (۳قطعه)
۵-رسید بانکی بمبلغ‌یکهزاروپانصدریال بحساب شماره ۱۰۰۲ بانک ملی ایران (شعبه دانشگاهی ملی)

امتحان ورودی درساعت ۹ صبح روز ۱۷مهرماه در دانشکده پزشکی برگزار خواهد شد و مصاحبه در روزشنبه ۲۶مهرماه انجام خواهد شد.

دانشگاه ملی‌ایران

نیازمندیهای اطلاعات تلفنی آگهی می پذیرد

۳۱۱۲۱۹-۳۱۱۲۲۷-۳۱۱۲۲۵-۳۱۱۲۲۴
۳۱۱۲۳۵-۳۱۲۴۱۳-۳۱۱۲۳۰-۳۱۱۲۲۹

خرید

بازرگانی فرش کیهان
۸۳۰۹۰۴ و ۸۲۳۷۷۶
خریدار نقدی همه رقم فرش کهنه‌ونو جهت صادرات‌روزولت میدان ۲۵ شهریور .

فروشگاه آریا ۹۲۹۳۹۳
خریدار یخچال نفتی‌وکلیه‌لوازم
۱ـ۲ آ ـ ۱۶۳۴۶

اثاثیه

فروش دست دوم

بعلت مسافرت لوازم زیربفروش میرسد . مبل امریکائی که به تختخواب دونفره تبدیل میشود تلویزیون رنگی دو دستگاه آرسی‌آپانسونیک استریوفونیک پانسونیک ـ ماشین ظرفشوئی جنرال موتورز.برای‌کسب‌اطلاع بعداز ساعت۶بعدازظهرباشماره تلفن ۸۷۹۶۶۴ تماس بگیرید .
اـ ۵۰۵۹

تلویزیون گروندیک‌رنگی‌فروشی ۳ببعد تلفن ۷۷۴۹۸۸
۱ـ۳ آـ ۱۶۲۲۷

بعلت‌مسافرت‌لوازم‌کامل یك آرایشگاه‌مدرن‌زنانه و مقداری لباس نو و مستعمل خارجی بفروش میرسد. تلفن۸۴۴۰۵۱

لباسهای نو خارجی
(لباسهای عروس‌دوخت پاریس) لباس شب و پائیزی وزمستانی ۳ببعد ۷۷۴۹۸۸
آـ ۱۶۲۲۴

البسه زنانه و بچگانه‌دست‌اول ودوم تلفن ۷۸۴۹۷۳و۸۷۰۷۸۳
آـ ۱۶۳۸۵

گنجینه مشرق
فرش و کلیه لوازم منزل
نقد و اقساط
خیابان کریمخان زند چهارراه بهجت‌آباد ساختمان گلستان تلفن ۶۶۶۷۴۶
اـ ۱۶۴۰۱

دوربین کانن ۵۱۸سوپر هشت و پروژکتور ـ اسلاید امریکائی فروشی ۶۲۹۰۲۹

لباسهای نو تاسایز ۴۲ زنانه از اروپا رسیدروزهای‌پنجشنبه وجمعه‌بمدت۲روزازساعت۹صبح الی ۵ر۶ روزهای بعدباتلفن امیرآباد شمالی نرسیده بپمپ بنزین کوچه داروخانه‌امیرآباد دست چپ پلاك ۸ طبقه دوم باالف‌الف ۹۳۰۱۹۴
اـ ۱۶۳۱۰

ارگ‌الکترونیک‌ناسیونال بفروش میرسد ۶۵۶۶۶۲ازساعت ۵ببعد
۱ـ۳ آـ ۱۶۲۴۹

مقداری لباس ایرانی و فرنگی دست اول و دوم باقیمت‌مناسب بفروش میرسد تلفن ۸۹۲۳۰۶
۱ـ۲ آـ ۱۶۴۷۳

رنگی فیلیپس ۲۶ اینچ با دستگاه کنترل ازدور فروشی تلفن ۷۷۱۹۹۹

مقداری لباس های‌خارجی ولوازم‌منزل‌درتاریخ۱۰مهرماه۵۴ از ساعت ۸ صبح یك بعداز ظهر بفروش میرسد . تلهك خیابان دولت خیابان کامران کوچه عطار پلاك ۳۵ طبقه دوم خانم سلطانی .
۱ـ۳ اـ ۱۶۲۸۸

فقط ۳ روز وقت باقیست
لوازم منزل ماشین‌ب.ام.و ۷۲ ملافه های نو لباسهای زنانه و کت و شلوار های دخترانه و پسرانه تین‌ایجرنو فوری فروشی‌آدرس : شامرضاخیابان فروردین کوچه سینا شماره۱۸ طبقه اول .
آـ ۱۶۲۸۴

اشیاء عتیقه اروپائی
تعدادی تابلو های نقاشی‌بسیار نفیس و ساعت و مجسمه های مرمر و برنزکار آرتسیت های معروف چند عدد فرش چین ویترین و بوفه و گلدان و پاروان واشیاء مختلف‌عتیقه‌دیگر تلفن ۷۷۰۰۳۷
۱ـ۲ آـ ۱۶۲۶۸

فروش لباس
مقداری لباسهای آلمانی مردانه زنانه و بچگانه در روزپنجشنبه ۱۰ر۷ر۵۴ از ساعت ۹ صبح الی ۷ بعدازظهر بفروش‌میرسد آدرس داودیه خیابان‌ظفرکوچه شهریار کوچه انواری پلاك۱۶
اـ ۱۱۰۹۷

فروش دست‌اول

حراج

بوتیك مادام‌ژولی کلیه لباسهای خارجی خود را از ۳۰ درصد تا ۵۰ درصد تخفیف می دهد
آدرس عباس‌آباد ابتدای خیابان‌سورنا یا(منصور) پلاك ۱۳۶
تلفن ۸۵۷۳۵۴

شستشوی مبل و فرش

دوراکلین سرویس امریکا خشکشوئی مبلمان‌موکت فرش تشك اتومبیل در محل مطابق با آخرین تکنیك متداول آمریکا گرانتر مطمئن‌تر ۸۴۵۶۸۳ و ۸۴۸۳۹۶ و ۸۴۸۳۹۵

آریو انگلیش سرویس
خشکشوئی
مبلمان‌موکت فرش پرده و تشك اتومبیل در محل تلفن ۸۴۳۸۴۵

ایران پاکرو
شستشوی موکت مبلمان ،تشك اتومبیل و نظافت‌کلی‌ساختمان‌با مواد استثنائی تلفن۷۹۶۱۷۳
۱ـ۴ آـ ۱۶۰۸۷

آناهیتاسرویس‌بزرگترین خشکشوئی مبلمان‌فرش موکت پرده در محل ۷۹۵۳۰۷
آـ ۱۰۴۵۱

کارخانه‌قالیشوئی‌اطلس
تلفن ۹۵۲۰۴۶ و ۹۷۵۴۳۰
آـ ۱۴۵۵۲

مولن کلین
شستشوی انواع موکت کفپوش باموادمنحصر بفرد درمحل و تشك اتومبیل
۸۳۱۶۳۳

سوپرکلین سرویس
با دستگاههائی مجهزتر ، سرویسی‌تر ، سریع‌ترکارگرانی برتروکاردرشبانه‌روزی موکت ، فرش ، مبلمان وپرده شمارا در محل‌سرویس‌وخشکشوئی‌مینماید
تلفنهای ۸۴۱۲۴۶ و ۸۴۶۱۴۶ و ۸۵۲۷۹۳
۱ـ۱۰ آـ ۱۰۴۶۰

شرکت ایران پالاگر
شستشوی فرش، موکت،مبلمان پرده و تشك اتومبیل با مواد منحصر بفرد در محل .
۷۵۵۷۷۹ و ۷۵۷۳۶۹
اـ ۱۰۴۵۴

کلین سرویس
خشکشوئی مبل فرش موکت با دستگاه وپرده بانصب مجانی ۹۵۲۵۴۶
آـ ۱۰۴۳۲

کارخانه قالیشوئی
فرد ممتاز ۶۶۳۸۰۳

کارخانه قالیشوئی‌بیوك تلفن۵۲۹۹۱۵و۹۷۷۱۱۸

لیدرهوم سرویس
خشکشوئی مبلمان فرش موکت‌و اتومبیل تمیزتروارزان‌ترین‌قیمت وپرده‌در محل . تلفن ۸۵۶۵۳۰
آـ ۱۶۴۲۷

آنتن

رومیزی تلویزیون ساخت آلمان
که هر نوع برفك را می گیرد و تصویر را صاف و روشن نمایان‌میکند. رسید. میدان‌سپه‌رادیو جاوید تلفن ۳۱۴۸۶۰

تعمیرات

تلویزیون

تعمیرگاه مجاز شماره ۱۱ شاوب لورنس
سرویس سیار فوری برای کلیه نقاط تهران و شمیرانات
تلفنهای **۶۶۷۱۷۱ ۶۶۹۵۱۴ ۴۲۷۳۳**
SCHAUB-LORENZ

سرویس تلویزیون گارانتی تلفن ۶۲۸۳۷۱
R.T.I-R.C.A سرویس‌سیار شاوب‌لورنس- سیرا- جنرال الکتریك - فیلیپس - مدیاتور وغیره بویژه درشمیرانات .
آـ ۱۶۴۶۰

تعمیر همه‌نوع تلویزیون و نصب آنتن فوری تلفن ۷۵۱۷۲۰

کولر

سازمان فنی ۱۱۰
سرویس آبگرمکن‌بخاری روکش کولر کانال‌کشی ساختمان و رنگ بخاری ۷۶۰۹۹۳ و ۷۶۳۷۸۵ و ۷۶۵۸۹۴ و ۷۵۵۷۰۹
۱ـ۲۰ آـ ۱۶۱۸۷

لباسشوئی ـ سرویس ۷۶۴۰۳۰

شوفاژ

نصب شوفاژ به اقساط ۱۰ ماهه شرکت‌رام‌شین- تلفن۲ـ۹۳۹۷۳۱

نصب نگهداری تعمیرات شوفاژ تهویه کولر با شرایط بهتر شرکت روفتاپ تلفن۸۵۸۰۱۹

نصب و سرویس شوفاژ ۶۲۱۴۴۸ ـ ۷۹۶۱۰۳
۱ـ۱۸ آـ ۱۶۳۴۱

نقدواقساط

شوفاژ

نصب کنید ، سرویس و گارانتی سالیانه شرکت آئرو تلفن ۸۳۳۱۹۰

سرویس شوفاژ و آبگرمکن تهران سرویس ۷۵۴۲۸۵
۱ـ۵ آـ ۱۶۰۲۴

نصبو تعمیر- نگهداری
شبانه‌روزی شوفاژ ۷۹۳۸۹۷

تعمیر و نصب

کولر ،ماشین‌لباسشوئی آبگرمکن و اجاق گاز
۶۶۲۴۰۹

یخچال

تعمیرگاه‌یخچال فریجیدر
اثاث یدکی موجود ۸۴۸۷۵۶

تعمیرگاه سیدحسین تعمیرهمه‌نوع‌لباسشوئی یخچال‌آبگرمکن۸۸۲۴۳۸

فروشگاههای اتومبیل

شورلت بلیزر سواری ـ وانت
دنده‌ای کولردار - فرمان هیدرولیك - مدل ۷۵ شیشه رنگی موجود است .
نمایشگاه وزیری
سیمتری نظامی (ششم بهمن) بین شاه وحشمت‌الدوله‌تلفن- ۴۷۸۴۸ ـ ۶۶۰۴۳۰_۶۶۸۳۹۸

فروش اتومبیل

بی.ام.و
بی.ام.و ۲۰۰۲ مدل۷۵
باشرایط مناسب‌بفروش میرسد
تلفن ۸۴۴۹۷۲

ب.ام . و۲۰۰۲ مدل ۷۰سقف کشوئی شیشه گرمکن‌تمیزگمرك نشده ۶۳۷۹۱۹
آـ ۱۶۳۳

بی ام و ۲۰۰۰ با۶۶هزار کیلو متر کار تلفن ۶۲۱۳۷۷ از ساعت۵ تا۷

بی.ام.و ۷۰ مدل نارنجی۲۰۰۲ وبیکان مدل ۴۹ باپخش ورادیو استریووافـام تلفن ۶۲۲۹۳۶ بفروش میرسد۴بعدازظهرببعد
آـ ۱۶۲۰۰

بی.ام. و ۲۰۰۲ مدل ۷۲ رنگ شیری بسیار تمیزتلفن۳۵۳۸۹۱
آـ ۱۶۳۶۲

بی.ام. و ۲۰۰۲ مدل ۷۴ رنگ لیموئی سقف کشوئی‌شیشه‌رنگی رادیو ضبط استریو شیشه گرم‌کن چرخ ورزشی وبی‌ام‌و ۱۸۰۲ مدل ۷۲ رنگ نخودی رادیو بلاپونکت شیشه گرم‌کن- گمرك نشده تلفن ۷۸۸۴۶
آـ ۱۶۴۵۳

ب.ام. و ۱۸۰۲ مدل ۷۲ سند ۷۱ نارنجی رنگ شیشه رنگی باوسائل اضافی گمرك نشده تلفن ۷۵۸۳۴۵
آـ ۱۶۴۶۷

ب . ام . و ۲۰۰۲ سفیدمدل۷۲ بارادیو ، شیشه‌گرمکن، سقف کشوئی رینگ و فرمان‌اسپرت ۵۷۰۰۰ تومان ۸۲۶۳۱۱
آـ ۱۶۴۲۸

بنز

بنز ۲۲۰
مدل آخر ۷۲ لوازمات اضافی خیلی تمیز تلفن ۹۳۶۰۱۱ و ۹۲۹۹۶۰
آـ ۱۶۱۱۱

بنز مدل ۷۴
زردرنگ شماره ترانزیت تلفن ۸۶۳۱۲۶
آـ ۱۶۴۴۱

یکدستگاه بنز ۸۰۸ یخچالی مدل ۶۹ گمرك شده نمره‌نشده بقیمت خیلی ارزان به فروش میرسد ۴۹۶۵۵
اـ ۱۶۴۳۶

بنز ۲۲۰ مدل ۷۰ خیلی تمیز۶۶ هزار تومان ۹۲۱۳۰۴
آـ ۱۶۴۳۵

بنز ۸۰۸ مدل ۶۹ موتور ۷۴ شاسی بلند بسیار تمیز بعلت مسافرت فروشی ۶۲۴۸۶۱ ـ ۶۲۱۰۶۱
آـ ۱۶۴۱۶

بنز ۲۰۰ مدل ۷۲ بدون نمره و گمرك فرمان هیدرولیك و رادیو پخش بیواسطه فروشی- ۹۷۴۹۹۷
۱ـ۲ آـ ۱۶۴۴۳

بنز ۲۰۰ مدل ۷۲ وپژو ۵۰۴ مدل ۷۱ بدون واسطه بفروش میرسد تلفن‌های ۸۲۳۷۸۶ و ۸۴۸۱۷۶
۱ـ۲ آـ ۱۶۲۸۹

بنز ۲۰۰ مدل ۷۱ رنك‌شیری‌سقف‌کشوئی دنده گیربوکسی خیلی تمیز گمرك نشده تلفن ۸۵۰۶۲۱

پژو

اتومبیل پژو لوکس ۵۰۴ مدل ۷۴ نمره ترانزیت با واگذاری حق گمرك‌به فروش میرسدبعدازظهر ها تلفن ۹۷۹۳۵۰

پژو ۵۰۴ ـ ال مدل ۷۵ بدون واسطه تلفن ۸۵۳۸۰۸
۱ـ۲ آـ ۱۰۳۷۳

پژو ۵۰۴ مدل۷۵
سفارشی بلژیك صفر کیلومتر ٤روز از آلمان وارد ایران‌شده بدون گمرك و بدون واسطه بفروش میرسد شرکت الهام ۸۳۷۷۶۵ و ۸۲۷۷۵۶
آـ ۱۶۳۱۵

پژو ۷۲ یشمی تمیز ۷۵۹۴۱۹

پژو ۵۰۴ جی‌ال مدل ۷۵ رنگ آبی متالیك کارکرد ۸ هزار کیلومتر نمره نشده بیواسطه فروشی تلفن ۶۲۹۰۲۹
آـ ۱۶۴۳۷

فورد موستانك کیا ۷۵
فول اتوماتیك ٦ سیلندر بزرگ رنگ متالیك کولر رادیوافـام، آام‌وپخش صوت استریولامتیك های رادیال دکوراسیون‌خارجی و داخلی تو دوزی مخصوص شیشه‌ها تمام رنگی شاسی وفنر بندی مخصوص ایران گرمکن شیشه عقب ودزدگیر که کلیه لوازم فوق فابریکی میباشد صفر کیلومتر گمرك شده نمره نشده تلفن ۷۷۸۲۶۰ طبقه دوم .
۱ـ۸ آـ ۱۶۳۸۰

پژو ۴۰۴ سفید مدل۷۱ سقف کشوئی‌گمرك‌شده نمره ترانزیت ۳۳ هزار تومان مقطوع تلفن ۸۵۹۵۹۶

دوج

دوج شکاری دودرب مدل ۷۰ شیشه رنگی فرمان هیدرولیك کولر با رینگ مخصوص‌قیمت مقطوع ۶۰۰۰۰ تومان۶۳۸۱۹۰
اـ ۱۶۴۴۴

رنجرور ۷۵
رنجروور ۷۵ بدون گمرك۸۰ هزار تومان تلفن ۸۸۲۱۰۳
آـ ۱۶۲۲۶

دو دستگاه‌رنجرورگمرك شده و نشده مدل ۷۵ با قیمت مناسب‌بفروش‌می رسد تلفن ۶۲۹۰۰۵

فیات ۱۲۸ اسپرت ۱۳۰۰ فوق‌العاده تمیز تازه گمرك‌شده مقطوع ۴۸۰۰۰۰ ریال ٤الی٦ بعدازظهر تلفن ۶۶۸۸۲۲ همتی
آـ ۱۶۳۱۶

فیات ۱۲۸ ـ ۱۳۰۰ مدل ۷۵ سفارش امریکا سرمه‌ای ٤٠٠٠ مایل کارکرده نمره نشده‌بفروش میرسد تلفن ۳۵۸۴۲۳
۱ـ۲ آـ ۱۱۰۰۷

فیات ۱۲۸ اس . ال مدل ۷۲ لیموئی تلفن ۸۲۲۱۴۶
۱ـ۳ آـ ۱۶۱۳۷

فیات سفید کوپه ۱۲۸ اس .ال آخر ۷۳ کارکرد ۴۵۰۰۰ کیلو متر چرخ های اسپرت پهن گمرك شده ،نمره نشده تلفن ۶۳۹۳۷۷

یکدستگاه تویوتا ۷۵ لیموئی نقد و اقساط بفروش میرسد۶۶۳۳۳۱

شورلت ایران
آماده تحویل نقدواقساط تلفن ۸۴۸۸۸۷

اتومبیل شورلت بلیزد مدل ۷۵ نمره نشده بفروش میرسد تلفن ۸۸۰۷۴۱

شورولت ٤ سیلندروگاآمریکائی باشیشه رنگی رادیوافـامواتی‌ام بابلندگو و تمام وسایل بدون واسطه تلفن ۶۶۵۹۰۰ صبحها وبعدازظهرها ۷۸۴۴۲۸
۱ـ۲ آـ ۱۶۲۲۰

شورولت رویال مدل ۵۳ ٤تا۸ بعدازظهر تلفن ۷۷۵۰۲۶
۱ـ۲ آـ ۱۶۲۷۲

شورولت ۷۴ ایمپالا گمرك نشده باتجهیزات بدون واسطه تلفن ۷۹۲۴۹۸
۱ـ۲ آـ ۱۶۳۳۵

شورولت رویال مدل ۵۳ سفید رنك سی‌هزار کیلو متر کار کرده بفروش می رسد تلفن ۱۴ـ۸۳۷۹۱۳

یك‌دستگاه‌شورلت‌مونت کارلو مدل ۷۴ با تمام تجهیزات بفروش‌میرسد برای اطلاع بیشتر با تلفنهای ۵۲۲۴۳۷ ـ ۵۳۸۹۱۱ و یا ۴۴۹۹۳ تماس بگیرید .

کامارو ۷۴
فول ۸ سیلندر آلتی‌آبی‌متالیك سقف چرمی کار کرد ۱۲ هزار مایل بدون واسطه ۹۸ هزار تومان ۹۴۴۳۳۲
۱ـ۳ آـ ۱۶۲۰۷

کامارو ۷۴ دانشجوئی کارکرد ۹ هزار مایل ۸ سیلندر کولر فرمان هیدرولیك ترمز قدرتی شیشه رنگی‌رادیوپخش‌آنتن‌توی شیشه بیمه بدنه رنگ قهوه‌ای سقف چرمی فوق‌العاده تمیز ـ ۸۸۰۰۰ تومان تلفن ۶۵۹۰۴۶
آـ ۱۶۴۰۴

BMW ۲۰۰۲ سفید مدل ۷۲ با رادیو شیشه گرمکن سقف کشوئی رینگ وفرمان اسپرت ۵۷۰۰۰ تومان ۸۲۶۳۱۱
آـ ۱۶۳۴۹

فورد موستانگ نو مدل ۷۴ بی‌واسطه فورافروشی۸۷۶۴۶۷
۱ـ۲ آـ ۴۹۸۴

فورد امریکائی ٦ سیلندر موتور کوچك مدل ٦٤ تلفن ۸۵۶۵۳۲
۱ـ۳ آـ ۱۶۲۷۰

ژیان مهاری مدل ۵۱ نقد و اقساط فروشی تلفن ۳۵۳۸۹۱
آـ ۱۶۳۶۳

فولکس واگن

فولکس‌واگن ۱۳۰۳ ـ ۷۴ نارنجی بدون گمرك تلفن ـ ۷۹۵۳۳۶
۱ـ۲ آـ ۱۰۹۸۹

یکدستگاه ویو سواری ۷۵برنگ خردلی مدل ۱ر۲ـ دی‌ال ۲۴۴ مجهز به المنت‌عقب‌وبرف‌پاك‌کن روی چراغها و ۸ هزارکیلومتر کارکرده نمره ترانزیت بفروش میرسد تلفن۹۷۵۸۷۶از٤تا٦بعد ازظهر .
۱ـ۲ اـ ۱۶۳۲۵

اتومبیل پیکان جوانان ۵۳قیمت ۳۲ هزار تومان تلفن ۶۸۴۹۷۹
۱ـ۲ آـ ۱۶۲۹۴

پیکان دولوکس مدل ۵۳ بسیار تمیز و دروضع عالی تلفن ـ ۳۱۰۱۲۸
اـ ۱۶۲۵۳

پیکان دولوکس مدل ۵۳ ۶۵۰۰ کیلومتر کارکرده بفروش میرسد تلفن ۸۸۴۷۱۷ از ٤ بعدازظهر ببعد .
آـ ۱۶۲۷۳

وانت پیکان ۵۳با موتور عالی قیمت مقطوع ۱۷ هزار تومان‌با شماره تلفن ۹۷۴۵۴۷ تماس بگیرید .
۱ـ۲ آـ ۱۶۳۲۷

پیکان جوانان
۵٤ از دم‌قسط ماهی ۲هزار تومان خریداریم تلفن ۷۵۸۰۳۶
۱ـ۲ آـ ۱۶۳۲۱

هیلمن نمره نشده فروشی۸صبح تا۵ بعدازظهر ۶۶۴۸۳۴ و ۴۵۰۶۳ فلاح
اـ ۱۶۴۲۲

هیلمن آلبالوئی بارینگ رادیال ووسایل اضافی دیگر فروشی تلفن ۹۷۶۹۸۶پنج‌بعدازظهرببعد
۱ـ۲ آـ ۱۶۲۲۳

مینی ماینر ۷۱تمیز بدون‌واسطه تلفن ۹۴۴۴۳۳
۱ـ۲ آـ ۱۶۲۱۹

تریمف
اسپیت‌فایر مدل ۷۳ بسیار تمیز باکارکرد کم بفروش‌میرسد تلفن ۶۵۳۷۵۰سه‌الی۸بعدازظهر
آـ ۱۶۴۸۳

درباز کن برقی
B.K.D بکد
۲۲۵ تومان
بوسیله تلفن سفارش دهید ، شرکت بکد الکتریك تلفن : ۱۵ الی ۶۸۱۰۱۱
فروش درکلیه الکتریکی ها در تهران و شهرستانها

شرکت واصاتو
منظور انجام امور گمرکی بخدمات دو نفرکارمند نیازمند است علاقمندان میتوانند همه روزه به- استثنای ایام تعطیل بین ساعات ۸ الی ۱۲ با تلفن ۹۹ـ۸۲۷۰۹۱ تماس حاصل نمایند .

استخدام برنامه نویس

بانك رهنی ایران تعدادی برنامه نویس لیسانسیه را که بزبان COBOL آشنائی‌کامل داشته وحداقل دوسال تجربه‌در کاربرنامه‌نویسی بزبان فوق را داشته باشند باحقوق و مزایای کافی‌بطور رسمی ویاقراردادی استخدام‌مینماید. متقاضیان میتوانند بادردست داشتن مدارك لازم حداکثر تاپایان‌روزپنجشنبه۱۷ مهرماه جاری‌جهت ثبت‌نام باداره کارگزینی کل بانك‌واقع در خیابان فردوسی ـ ساختمان بانك رهنی ایران ـ طبقه دوم مراجعه نمایند .
م‌الف ۱۴۰۵۰ **بانك رهنی ایران**

گروه صنعتی بهشهر چند نفر راننده بلدوزر با شرایط ذیل استخدام می نماید :
★۱ـ داشتن یکسال‌تجربه
★۲ـ داشتن برك خاتمه خدمت یامعافیت دائم
واجدین شرایط می توانند تا تاریخ ۱۹ مهرماه‌به نشانی خیابان سپهبدزاهدی شماره ۱۷۰امور کارمندان مراجعه نمایند .

اتوال شرکت ساختمانی

بامسئولیت محدود
مهندس راه‌وساختمان که‌حداقل دارای۵سال تجربه کار باشد باشرایط بسیارعالی فوری استخدام‌مینماید.
تلفن ۸۵۸۳۷۴-۵ و۸۵۱۹۸۷

دراجرای برنامه‌های دولت

در باره مبارزه با گرانی از این تاریخ
یخچالهای ۲۴فوتی
جنرال الکتریك مونتاژآمریکارا با ۱۰۰۰۰ریال تخفیف ۱۴۵۰۰۰ریال
بدون واسطه بفروش میرساند . ناصر خسرو سرای اخوت شماره ۷و۸ صبحهااز۸تا۱۲ بعدازظهرها ۵ تا ۷ تلفن ۳۱۸۲۰۹
ملکم نوع پرست

برادران گلپایگانی
نمایندگی مجاز فروش محصولات بنز ایران ناسیونال
وانت ۵۰۸ـ انواع مینی‌بوس بنز ۳۰۹
آمبولانس ۳۰۹ ـ انواع اتوبوس بنز ۳۰۲
تلفن های نمایشگاه **۵۳۶۳۰۱-۵۲۷۹۰۰**

بانك اعتبارات ایران

BANQUE ETEBARATE IRAN

آگهی استخدام بانك اعتبارات ایران
جهت شعبه شهرستان همدان
بانك اعتبارات ایران تعدادی کارمند محلی‌که واجد شرایط زیر باشند استخدام مینماید .
ـ تابعیت ایران
ـ حداکثر سن ۲۴ سال
ـ داشتن برك معافی دائم یا برك پایان خدمت
ـ میزان تحصیلات دیپلم
ـ آشنائی بزبان فرانسه یا انگلیسی
واجدین شرایط تقاضای خودرا با ذکر کلیه مشخصات و آدرس همراه با یك قطعه عکس تا تاریخ۲۵ر۷ر۵۴ به صندوق پستی شماره۱۶۳۹ تهران اداره کارگزینی ارسال دارند .

با نصب
تاندرجت

the Best Auto Mechanics

موتور اتومبیل ، چه نو باشد چه کهنه:
★ تا ۲۰٪ درسوخت صرفه‌جو تر می‌شود
★ تا ٤٧٪ آلودگی هوا راکمتر می‌کند
★ در هر هوائی آسانتر روشن میشود
★ یکنواخت‌تر و تا ۳۰٪ نیرومندتر کار می‌کند
چطور؟

با تنظیم و تقویت بی‌سابقه جرقه شمع‌ها و ممکن ساختن احتراق کامل سوخت.
★به‌گواهی دانشگاه کیوتو ، ژاپن که نتایج تمامی آزمایش ها را به کنفرانس بین‌المللی کانادا در مورد آلودگی محیط در اثر اتومبیلها تقدیم کرد .
نماینده انحصاری در ایران شرکت تجارتی شمیران با مسئولیت محدود
روزولت شماره ۲۶۸ تلفن ۸۳۸۱۷۲
مرکز فروش خیابان منوچهری شماره ۴۲
در تهران و شهرستانها نماینده فعال میپذیریم

اطلاعیه

شرکت ایربرج

شرکت ایربرج مفتخر است کلیه کارهای دکوراسیون منزل و محل‌کار شما رازیر نظر متخصصین آلمانی بطور
نقدواقساط
در اسرع وقت‌میپذیرد تلفن ۴۹۶۳۸

مؤسسه لندرور و رنجرور
اتو آلکس

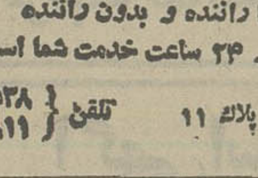

برای داخل و خارج از شهر
کرایه لندرور با راننده و بدون راننده
با نازلترین قیمت در ۲۴ ساعت خدمت شما است
جاده تهران نو اول پدرثانی پلاك ۱۱ تلفن { ۷۹۲۵۳۸ ۷۹۳۹۱۱

۱۷
شرکت تولیدی ایران والوند

سهامی خاص
اولین تولید کننده شیرآلات بهداشتی و صنعتی درایران بااستاندارد بین‌المللی
کارخانه : کیلومتر ۱۲ جاده مازندران تلفن ۷۸۴۹۴۱و۷۸۴۹۴۲
دفترفروش : خیابان فردوسی ـ پاساژ فردوسی تلفن ۳۰۴۲۱۶

آگهی تغییر مطب

مطب دکتر ناصرالدین زرین کلك دندانپزشك از اول مهرماه بمحل جدید عباس‌آباد آپادانا نوبخت جنب نگارخانه مهرشاه منتقل شد تلفن ۸۴۴۷۸۴

ترجمه هرگونه اوراق از فارسی به انگلیسی وبالعکس تلفن ۶۲۲۲۳۲

دکتر شمس‌الدین خرمی
ازمسافرت آمریکا مراجعت‌پذیرائی با تعیین وقت قبلی تلفن ۷۷۲۸۸۸

نمایندگی لاستیک فایرستون فرانسه

باطلاع عموم صاحبان اتومبیل های ژیان می رساند که لاستیك‌فایرستون از نوع رادیال‌رسید نماینده انحصاری در ایران فروشگاه لاستیك کورش تهران خیابان ملت سه راه اکباتان‌تلفن ۳۱۳۶۱۷ و۳۱۴۸۲۰

آگهی استخدام

اداره ساختمان فرماندهی لجستیکی‌نیروی زمینی شاهنشاهی بمنظورتکمیل کادرغیرنظامیان خود تعدادی کارمند باحقوق مکفی و باشرایط زیر بمنظور خدمت درتهران- اهواز ـ کرمان- مشهد ـ کرمانشاه از طریق خرید خدمت‌بکار میگمارد .
داوطلبین میتوانند همه روزه باستثنای روزهای پنجشنبه وایام تعطیل‌ازساعت ۸الی۱۱ صبح بادردست داشتن شناسنامه عکس‌دار ـ عین مدرک تحصیلی و سابقه کار و کارت‌پایان خدمت یا معافیت خود به طبقه دوم اداره ساختمان واقع در امیرآباد ـ چهارراه‌آریامهر مراجعه نمایند .

ردیف عنوان شغل	حداقل مدرک تحصیلی	شرایط لازم
۱ـ مهندس ساختمان	لیسانس و فوق لیسانس	سابقه کار دررشته مورد نظر
۲ـ مهندس مکانیک وتاسیسات	لیسانس	سابقه کار دررشته مورد نظر
۳ـ مهندس معمار	لیسانس	سابقه کار دررشته مورد نظر
٤ـ متخصص امور اقتصاد	لیسانس	سابقه کار دررشته مورد نظر
۵ـ مترجم زبان روسی	لیسانس یادیپلم	آشنائی کامل بزبان روسی
٦ـ تکنیسین ساختمان	فوق دیپلم	سابقه کار درشغل موردنظر
۷ـ تکنیسین مکانیک	فوق دیپلم	سابقه کار درشغل موردنظر
۸ـ متصدی امار وتدارکات	دیپلم کامل متوسطه	سابقه کار درشغل موردنظر
۹ـ متصدی امور اداری	دیپلم کامل متوسطه	سابقه کار درشغل موردنظر
۱۰ـ متخصص حسابداری	دیپم کامل متوسطه	طی دوره حسابداری
۱۱ـ کارتیست	دیپلم کامل متوسطه	طی دوره حسابداری
۱۲ـ انبارداد عمومی	ششم ابتدائی	آشنائی بامور مربوطه
۱۳ـ افزارمند خدمات	خواندن و نوشتن	آشنائی بامور مربوطه
۱٤ـ راننده جرثقیل سقفی	خواندن و نوشتن	گواهینامه رانندگی مربوطه
۱۵ـ چلنگر مونتاژگر	خواندن و نوشتن	تخصص در امور مربوطه
۱٦ـ اهنگر	خواندن و نوشتن	تخصص در امور مربوطه
۱۷ـ تعمیرکاربرق	خواندن و نوشتن	تخصص در امور مربوطه
۱۸ـ متصدی دستگاه کمپرسور ودیک بخار	خواندن و نوشتن	تخصص در امور مربوطه
۱۹ـ کارگربتن‌ریز وقالبگیر	خواندن و نوشتن	تخصص در امور مربوطه
۲۰ـ بکسل‌بند	خواندن و نوشتن	تخصص در امور مربوطه
۲۱ـ آرماتوربند	خواندن و نوشتن	تخصص در امور مربوطه
۲۲ـ جوشکار برقی	خواندن و نوشتن	تخصص در امور مربوطه
۲۳ـ راننده جرثقیل برجی	خواندن و نوشتن	گواهینامه رانندگی مربوطه
۲٤ـ مونتاژکار قطعات پیش ساخته اسکلت فلزی	خواندن و نوشتن	گواهینامه رانندگی مربوطه
۲۵ـ متصدی دستگاه بتن	خواندن و نوشتن	گواهینامه رانندگی مربوطه

م‌الف ۱۳۸۷۳ فرماندهی لجستیکی نیروی زمینی شاهنشاهی

نیازمندیهای اطلاعات تلفنی آگهی می‌پذیرد
۳۱۱۲۲۴-۳۱۱۲۲۵-۳۱۱۲۲۷-۳۱۱۲۱۹
۳۱۱۲۲۹-۳۱۱۲۳۰-۳۱۲۴۱۳-۳۱۱۲۳۵

جاگوار ۷۵ سریال شاسی ۷۴ ایکس ـ جی ۶ سیلندر وسیسم او ـ دی رنگ سرمه‌ای باشیشه رنگی کولر رادیو کاست‌استریو ۴ بلندگو تحویل گرفته شده‌از کمپانی سپتامبر ۷۵ کیلومترفقط ۶۶۰۰ بدون‌گمرک‌تلفن ۸۳۰۱۳۰ از ساعت ۴٫۵ تا ۷ بعدازظهر . آ ـ ۱۶۴۸۴

یك دستگاه کامیون بنز کمپرسی ۱۰ چرخ۲۶۲۴ سه‌محور مدل۷۱فروشی تلفن ۷۷۱۹۹۹

کامیون ۸۰۸ شماره ترانزیت با سردخانه کامل‌فروشی۵۴۲۹۳۴ ۱ـ۶ آ ـ ۱۵۴۹۶

کامیون ماك مدل ۷۲ در وضعیت عالی تلفن در تمام اوقات ۷۸۱۴۴۸

واکسال ویوامدل ۱۹۶۹ سفید رنگ ۱۹۵۰۰۰ ریال بفروش میرسد تلفن ۶۶۶۰۶۶ آ ـ ۴۹۵۴ ۱ـ۲

کرایه

شرکت سیمینکو

۲۴ ساعته در اختیار شماست اتومبیل های آخرین سیستم با راننده و بدون راننده داخل و خارج از شهر

تلفن ۷۶۸۳۸۲

اتو آسیا

اتومبیل کرایه باراننده و بدون راننده در ۲۴ ساعت در خدمت شماستتلفن۷۵۴۹۸۰و۷۵۱۶۲۰

اتوکاپری

موسسه توریستی

تلفن ۷۹۸۳۱۳

اتو ستار

منظم‌ترین ومودبترین رانندگان را از اتوستار بخواهید.اتومبیل های آخرین سیستم با راننده‌و بدون راننده و مینی‌بوسهای آخرین مدل برای بستن‌قرارداد با شرکتها ومدارس ماهیانه و سالیانه برای داخل وخارج از شهر در اسرع وقتدر اختیار شماست .

۷۵۹۱۳۲ و ۷۵۰۲۴۴

۱ـ۲ آ ـ ۱۶۴۲۰

آموزشگاهها

ماشین‌نویسی بیژن

باحسن شهرت میدان ژاله‌تلفن ۳۴۸۳۸۴

آ ـ ۱۶۸۷۱

آموزشگاه رانندگی جم

فن رانندگی تا اخذ گواهینامه تلفن ۵۴۰۷۸۹

۱ـ۱۰

تدریس خصوصی

انگلیسی ـ عربی

میلانی ۹۵۷۲۸۹

تور یکروزه

جهت آموزش زبان انگلیسی

۹۳۲۶۱۹

انگلیسی فرانسه

کنتراتی ۸۳۳۳۱۹

انگلیسی توسط بانوی انگلیسی‌کنتراتی‌تضمینی ساعتی ۴۰ ریال‌پهلوی

۴۷۱۴۱

MISS MIRANDA
مکالمه ۹۳۲۶۱۹

MISS ISOBEL
کنتراتی ۹۳۶۱۶۴

دروس دبیرستان راهنمائی

۶۶۲۶۶۲

دانشجویان پلی‌تکنیك تدریس تضمینی‌میپذیرد

۷۵۴۰۴۴

استادان خارجی

آماده تدریس در منزل‌یا موسسه میباشند

۹۳۶۱۸۱

مکالمه روزمره

انگلیسی تضمینی در ۳۰ ساعت

تلفن ۹۳۶۱۸۱

انگلیسی کنتراتی

۸۴۳۵۴۸

تدریس خصوصی‌زبان۸۳۳۳۱۹ آ ـ ۱۶۱۱۹

انگلیسی کنتراتی مقدماتی تا عالی

۶۶۲۶۶۲

مکالمه

۹۶ ساعته ۸۳۳۳۱۹

انگلیسی کنتراتی

MISS BROWN
تلفن ۹۳۶۱۶۵

تدریس

انگلیسی

ویژه بانوان و دوشیزگان

تلفن ۹۲۸۳۲۲

تدریس خصوصی برای مکالمه فرانسه انگلیسی و آلمانی ۷۹۶۰۵۸

فرانسه‌آلمانی

۹۳۶۱۸۱

استخدام

استخدام

پسر بچه یا مرد جوانی با ضامن معتبر برای‌کار شبانه‌روزی درخانه‌مورد احتیاج است . برای تحصیل در کلاس‌شبانه هم کمك میشود از ۵ تا ۸ بعداز ظهر تلفن ۸۶۶۳۵۳

اونیورسال

شرکت سهامی خاص افراد زیر را به همکاری دعوت مینماید .

۱ـ چند نفر دوشیزه یابانووارد به امور اداری .
۲ـ طراح قالب و نقشه‌کش.
۳ـ یکنفر جهت تصدی قسمت توسعه و نگهداری کارخانه .
۴ـ راننده پایه یکم .
۵ـ کارگر ساده جهت‌توزیع‌گاز وکارهای متفرقه .
۶ـ قالبساز و کمك قالبساز داوطلبان‌بمحل کارگزینی‌شرکت واقع درانتهای سیمتری نارمك خیابان چهل جنب‌دانشکده‌علوم صنعت مراجعه فرمایند .

آ ـ ۱۶۴۳۰

آگهی استخدام

یکنفر انباردار باتضمین وسابقه انبار دارای تمام وقت موردنیاز است. کسانیکه دررشته‌تزئینات سابقه داشته‌باشند ارجحیت دارند.میدان ۲۵ شهریورخیابان سینا شماره۲۲شرکت‌سان‌استور

۱ـ۲ آ ـ ۱۶۴۲۶

شرکت اوزان

افراد زیر را به همکاری دعوت مینماید

۱ـ یک آقای‌لیسانسیه‌بازرگانی یادیپلمه ریاضی که بزبان انگلیسی‌یاآلمانی تسلط داشته باشد تمام وقت جهت فروش .
۲ـ یک جوان دیپلمه دررشته برق یامکانیك که بزبان‌انگلیسی یا آلمانی تسلط داشته باشد.
واجدین میتوانند همه روزه با تلفنهای ۸۲۶۷۵۹ و ۸۲۶۳۲۶ تماس حاصل نمایند .

آ ـ ۱۶۴۳۱

ایران مکاس استخدام میکند

ویزیتور مرد با حقوق ثابت و پورسانت و هزینه ایاب وذهاب و سایر مزایا تلفن ۷۵۹۶۷۷ و ۷۵۹۶۰۰ و ۷۶۵۷۹۸

بیك‌کارگر خیاط ورزیده نیازمندیم تلفن۸۵۱۶۲۵

شرکت آدیابات

دوشیزه یابانوی ماشین نویس استخدام میکند ۱۰ تا ۱۲ صبح‌و ۵تا۷ بعدازظهر بنشانی جاده قدیم شمیران سه راه زندان اوایل شاه‌صفی پلاك ۱۶۱ مراعه نمائید .

۱ـ۲ آ ـ ۱۶۳۷۱

شرکت خدمات برق و صنعت

به تعدادی کارگر برقکار وکار‌آموز سیم‌کش جهت تهران و شهرستانها نیازمند است باتلفن ۶۲۶۱۰۱ ازساعت ۸ الی۱ و ۴الی۷ بعدازظهر تماس بگیرید.

آ ـ ۱۶۲۹۲

کارخانه شرکت عالی نسب استخدام میکند

قالب‌ساز ماهر چند نفر قالب ساز ماهر با شرایط زیر

۱ ـ توانائی خواندن‌نقشه های قالب سازی
۲ ـ توانائی سوهانکاری بسیار دقیق و ساخت‌قطعات قالب و مونتاژ قالب و تعمیر قالبها
۳ ـ توانائی هرنوع اندازه‌گیری مربوط بقالبها
۴ ـ آشنائی کامل به‌نقشه‌های قالب
۵ ـ آشنا به طراحی
۶ ـ حداقل ۵ سال سابقه بعنوان قالب‌سازی‌ماهر
۷ ـ حداکثر سن ۴۰ سال.

دارندگان دیپلم فنی در استخدام حق تقدم خواهند داشت حائزین شرایط با حقوق و مزایای کافی استخدام میشوند و میتوانند همه روزه از ساعت ۹ صبح تا ۶ بعدازظهر به دفتر کارخانه واقع در سه راه اکبرآباد اوایل خیابان خرمشهر مراجعه نمایند.

استخدام متخصص کشاورزی

مخصوصا درباغداری (باغات میوه) بامدارك تحصیلی‌حداقل دیپلم متوسطه برای سرپرستی مزرعه در اصفهان مورد نیاز است . داوطلبان به خانم‌افشان تلفن ۹۷۶۰۹۰مراجعه فرمایند.

۱ـ۲ آ ـ ۱۰۶۶۹

استخدام نقشه‌کش

یکنفر نقشه‌کش مطلع ویا سابقه ووارد درکارنقشه‌کشی‌ساختمان مورد نیاز است ۸۴۹۶۵۴

۱ـ۳ آ ـ ۱۶۱۴۹

مهندس راه وساختمان

با حد اقل ۵ سال سابقه راه سازی مورداحتیاج است شرکت هایوی آبان شمالی شماره ۱۰۴ تلفن ۶۲۸۰۲۳ و۶۲۳۳۶۳

یك شرکت پخش‌وتوزیع موادغذائی بچندنفرجوان با داشتن برك معافی و تضمین که تا حدودی‌در امر فروش و توزیع سابقه داشته باشند نیازمند است واجدین شرایط تقاضای کتبی خود را بانضمام یکقطعه عکس‌وسابقه کار به صندوق پستی شماره ۱۲۰۸ تهران ارسال دارند

آ ـ ۱۶۴۴۵

تکنیسین ساختمان برای غرب کشور و سکرتر برای تهران در دفتر ـ مرکزی با حداقل دیپلم مورد نیاز است ۴ شنبه از ساعت ۴٫۵ تا ۷٫۵ بعداز ظهر و ۵ شنبه ۸ تا ۱۲ صبح‌با تلفن ۸۵۱۰۳۶ و۸۵۶۴۵۵ ـ تماس بگیرند .

استخدام منشی

یك موسسه حفاری‌نفتی بیك منشی مسلط‌بزبان فرانسه و ماشین‌نویس احتیاج فوری دارد ـ نادرشاه نبش کوچه ۲۱ شماره۱۶ تلفن۸۲۷۰۵۷

بچند نفر فروشنده زن یامرد بین سنین ۱۸ تا ۳۵ سال نیازمندیم به تلفن ۳۱۵۱۹۰ یا ـ ۳۹۱۵۴۴ مراجعه‌نمایند.

تعدادی استاد زبان‌سطح بالا نیازمندیم امیرآباد روبروی پارك فرح جنب فرش بیستون شماره ۴۰۰ موسسه پایتخت

دکتردارو‌سازجهت‌تهران و شهرستان ۳۱۶۴۵۰

یک شرکت بزرگ ساختمانی بچندنفر حسابدار که حداقل ۱ سال در کارگاههای شرکتهای ساختمانی کار کرده و سن‌آنها از ۴۰ سال بیشتر نباشد و دارای تضمین کافی نیز باشند احتیاج دارد . واجدین شرایط به تلفن ۸۲۴۹۸۳ مراجعه نمایند .

آ ـ ۱۶۲۶۳

بیك‌فروشنده لوازم‌یدکی پیکان نیازمندیم تلفن های۷۹۰۵۱۴ و۷۹۰۰۴۹

استخدام

افراد زیرمورد نیاز یك شرکت ساختمانی می باشد .

۱ـ نقشه کش زن یامرد با حداقل سه‌سال‌سابقه کار
۲ـ سکرتر با آشنائی به تایپ فارسی وسابقه کار .

از متقاضیان خواهشمند است به نشانی خیابان پهلوی چهار راه شاه ـ کوچه سیمرغ شماره۶۶ طبقه سوم مراجعه ـ فرمایند .

یک زن و شوهر جوان بیك دستگاه سه اطاقی نیازمنداست باتلفن ۳۴۷۸۷۵ تماس بگیرید.

آ ـ ۱۶۴۳۹

موسسه تی تی اس به تعدادی راننده پایه یکم و دو همگانی نیازمند است . ایزنهاور بعد از دانشگاه آریامهر ۲۱ متری جی تی تی اس

استخدام سکرتر

دوشیزه یابانوئی که تحصیلات آن حدود دیپلم باشد باحقوق مکفی تمام وقت استخدام‌میشود لطفا از ساعت ۹ تا۱۱ صبح به خیابان شاهرضا اول کاخ شمالی شماره ۸ طبقه چهارم شرکت سی‌دی‌افمراجعه‌فرمائید

۱ـ۲ آ ـ ۱۶۳۵۸

خانم یادوشیزه واردبه‌تزریقات برای بعدازظهرها ویزشکیار مرد برای شبها احتیاج است ۹۵۵۲۵۵

آ ـ ۱۶۳۶۰

پیکنفر راننده دو شخصی نیازمندیم ۹۷۰۳۳۶

آ ـ ۱۶۲۹۱

پرستار بچه سه ساله با ماهانه ۱۲ هزار ریال دوشیزه یا بانو شبانه‌روزی نیازمندیم تلفن ۷۷۷۴۳۸

یك شرکت داروئی‌چند نفر دیپلمه برای‌کارتمام وقت استخدام مینماید. با صندوق پستی ۶۶۹ مکاتبه فرمائید .

بتعدادی خانم و آقای ویزیتور نصف روز یاتمام روز نیازمندیم خیابان شاه ساختمان آلومینیوم طبقه پنجم شماره ۵۴۴

آ ـ ۱۶۴۲۹

شرکت رامینیت

یکنفر خانم با معلومات حداقل دیپلم کامل دبیرستان که به ماشین نویسی فارسی مسلط باشند برای صبحها ۸ تا۱۲ استخدام میکند .

از داوطلبین خواهشمند است صبحها باتلفنهای ۶۲۹۱۳۶ و ۶۲۱۹۱۰ تماس بگیرند .

مهندس تاسیسات

مهندس‌تاسیسات‌با حد اقل دوسال تجربه‌برای نظارت در اصفهان‌مورد نیازاست .

با تلفنهای ۷۷۵۵۰۹ و ۷۷۳۶۸۵ تماس‌گرفته شود

شرکت ناسکو

بچند نفر استادکار درب و پنجره ساز و کمك جوشکار و لوله کش کامل نیازمندیم آدرس خیابان پهلوی چهار راه امیر اکرم ساختمان کوروش طبقه سوم دفتر ساختمانی طالب تلفن ۶۶۱۹۵۲ و ۴۰۱۰۵

شرکت ساختمانی پارادیس

بچندنفر مکانیک و باطری‌ساز باسابقه برای تهران‌احتیاج‌دارد خواهشمند است باتلفنهای ـ ۶۶۴۸۳۴ و ۴۵۰۶۳ ـ ۶۶۴ بعدازظهر باآقای سید علیان تماس بگیرند .

۱ـ۲ آ ـ ۱۶۴۲۱

اتو ستار

راننده با اتومبیلهای مدل‌بالای آمریکائی استخدام میشودتلفن

۷۵۹۱۳۲ و ۷۵۰۲۴۴

۱ـ۲ آ ـ ۱۶۴۱۹

پلاستر

بتعدادی کارمند برای تمام وقت نیازمند است:

۱ـ بازاریاب و فروشنده جهت تهران .
۲ـ معین نویس‌جهت‌حسابداری
۳ـ ماشین‌نویس و بایگان‌مرد.
۴ـ کارگر ساده جهت انبار

پهلوی چهارراه امیراکرم

ساختمان‌پلاستر

۱ـ۲ آ ـ ۱۶۴۲۵

استخدام میشود

یك شرکت بازرگانی به دو نفر حسابدار احتیاج دارد کسانیکه‌بازنشسته باشند حق تقدم‌خواهند داشت .خواهشمنداست با تلفن ۵۲۲۰۴۸ تماس حاصل نمایند .

مهندس ساختمان ومعمار

بچند نفر مهندس محاسب ،طراح ،ناظر یا معمار با تجربه و سابقه خوب برای تکمیل کادر تهران و خارج‌از تهران نیاز است . با تلفن ۸۲۵۶۳۵ تماس یا بنشانی صندوق پستی ـ ۱۴۴۸ـ۱۱ تهران مکاتبه فرمائید .

مهندس کورش زعیم و همکاران

استخدام‌می‌شود

۱ـ کارگر مرد

باسن کمتر ازسی‌وپنج سال وسواد خواندن و نوشتن بدون مانع‌قانونی

۲ـ مکانیك

درجه ۲ باسابقه کار درکارخانجات صنعتی .

داوطلبان هرروز از ساعت ۸ صبح الی ۲بعدازظهر به‌شرکت کیوان خیابان حافظ بالاتر از چهارراه یوسف‌آباد ـ ساختمان احسانی‌طبقه سوم مراجعه فرمایند .

استخدام راننده ،آشپز وشاطر بربری پز

نیروی هوائی شاهنشاهی تعدادی راننده پایه یکم، آشپز و شاطر بربری‌پز استخدام مینماید. داوطلبان‌واجد شرائط که در تخصص خود مهارت کافی دارند میتوانند از تاریخ ۵۴٫۷٫۱۲ همه‌روزه باستثناء روزهای پنجشنبه تعطیل از ساعت ۸ صبح الی ۱۱ با دردست داشتن مدارک مربوطه جهت ثبتنام و آزمایشهای لازم به کارگزینی فرماندهی پشتیبانی مرکز واقع در خیابان فرح‌آباد ژاله مراجعه نمایند .

شرایط استخدام :

۱ـ تابعیت دولت شاهنشاهی ایران
۲ـ دارابودن صحت مزاج طبق گواهی بهداری‌نیروی هوائی .

مدارك لازم :

۱ـ عین شناسنامه عکس‌دار با ۲ برگ فتوکپی
۲ـ عین برگ‌خاتمه‌خدمت یامعافیت‌دائم با۲برگ فتوکپی
۳ـ عین گواهینامه تحصیلی با ۲ برگ فتوکپی
۴ـ ۶قطعه عکس ۴×۶ و ۱۸ قطعه ۴×۳ با شیشه مربوطه .
۵ـ برگ عدم سوء پیشینه با ۲ برگ فتوکپی .

م الف ۱۳۸۷۸

کارگر ساده

شرکت سهامی خاص پارس‌متال استخدام مینماید :

شرکت سهامی خاص پارس‌متال بتعداد زیادی کارگر ساده که سن آنها بین ۲۲ تا ۳۵ سال بوده و ضمنا خدمت نظام وظیفه را انجام و یا دارای معافیت غیرپزشکی باشند نیازمند است.

متقاضیان میتوانند همه روزه غیر از ایام تعطیل رسمی از ساعت ۸ صبح الی ۵ بعدازظهر به کارگزینی کارخانه پارس متال واقع درجاده مخصوص‌کرج کیلومتر ۸ جنب ایستگاه شهوند خیابان رنگین مراجعه نمایند .

شرکت سهامی خاص آلوپن

بتعدادی کارگر آلمینیوم کار ماهر نیازمند است . متقاضیان‌میتوانند روزهای شنبه الی چهارشنبه از ساعت ۸ الی ۱۳ بادر دست‌داشتن معافیت دائم‌نظام وظیفه‌بکارگزینی شرکت واقع درخیابان عباس آباد خیابان پاکستان کوچه دوم پلاك ۴۳ مراجعه نمایند .

آگهی استخدام

شرکت کمپرسورسازی ایران

(سهامی عام)

برای کار در کارخانه خود واقع در شهر صنعتی البرز (قزوین) افراد واجد شرایط زیر را با حقوق و مزایای بسیار خوب استخدام مینماید

۱ـسکرتر با تسلط کامل به زبان انگلیسی و تایپ فارسی و لاتین حداقل ۴ سال سابقه کار
۲ـ سرپرست قسمت های تولیدی (فورمن) با حداقل ۵ سال سابقه کار در کارخانه و ۳ سال سابقه‌سرپرستی
۳ـ تراشکار درجه یک و دو
۴ـ قالبساز درجه دو
۵ـ سرپرست کنترل مرغوبیت با تسلط کامل‌بزبان انگلیسی و حداقل ۳ سال سابقه سرپرستی در قسمت کنترل مرغوبیت کارخانجات تولیدی
۶ـ فوق دیپلم تکنولوژی در رشته های برق و مکانیک .

واجدین شرایط میتوانند از روز شنبه ۵۴٫۷٫۱۲ الی چهارشنبه ۵۴٫۷٫۱۶ از ساعت ۷٫۳۰ صبح الی ۵ بعد از ظهر به امور اداری‌کارخانه واقع در شهرصنعتی البرز مراجعه نمایند .

شرکت سهامی الکتریك استورج باطری‌ایران استخدام‌میکند

آ ـ دو نفر سرپرست‌فنی برای قسمت *ZING, PL*

۱ـ سن ۲۵ الی ۵۵ سال
۲ـ تجربه کافی در امور فنی
۳ـ سابقه در امور سرپرستی فنی یا قسمت ماشین‌آلات
۴ـ سرپرست ZING کار شیفتی
۵ـ سرپرست PL کار دائمی شیفت شب از ساعت ۳٫۴۵ دقیقه الی ۱۲٫۴۵ دقیقه

ب ـ ده نفر اپراتور مرد بامشخصات زیر :

۱ـ اپراتور ماشین‌آلات
۲ـ سن ۱۸ الی ۵۵ سال
۳ـ معلومات فنی راجع به‌ماشین‌آلات
۴ـ سابقه قبلی با ماشین‌آلات
۵ـ برای کار دائمی شیفت دوم از ساعت ۳٫۴۵ دقیقه الی ۱۲٫۴۵ دقیقه .

متقاضیان به کارگزینی شرکت واقع در کیلومتر ۱۴ جاده مخصوص کرج کارخانه ری.او.واك مراجعه نماید .

شرکت سهامی بی.اف.گودریچ ایران به‌کارمندان زیر نیازمنداست

۱: دیپلمه فنی رشته برق
حداقل دو سال سابقه در امور خرید . آشنائی به زبان انگلیسی و حداکثر سن ۳۰
۲: ماشین نویس دوزبانه
حداقل دو سال سابقه کار ماشین نویسی
لاتین و فارسی ، دانستن زبان انگلیسی
۳: کارمند دفتری
حداقل دیپلم ، دوسال سابقه کار و آشنائی به زبان انگلیسی

داوطلبان به کارگزینی شرکت واقع در خیابان آیزنهاور جنب کمپانی ژیان مراجعه نمایند .

آگهی استخدام

شرکت فرش مولن‌روژ برای تکمیل کادر حسابداری خود بچند نفر جوان دیپلمه که بیشتر از ۳۰ سال سن نداشته باشند نیازمند است علاقمندان همه روزه بغیر از روز های ۵شنبه‌از ساعت ۴تا۷ بعداز ظهر بمحل شرکت در جاده قدیم شمیران شماره ۴۵۱ مشاجعه نمایند .

یك موسسه مهندسان مشاور جهت سرپرستی آزمایشگاه مصالح ساختمانی و کارگاه

به یك مهندس راه و ساختمان دارای تخصص یا تجربه در امور آزمایشگاه ها مصالح‌ساختمانی ومیکانیك ، خاك و آشنای کامل بزبان انگلیسی احتیاج دارد از داوطلبان تقاضا میشود صبحها بین ساعت ۹تا ۱۲ با تلفن ۵۴۶۲۰۲ برای تعیین وقت جهت مصاحبه تماس بگیرند. ۱ـ۳

شرکت ساختمانی ارکان

استخدام مینماید

مهندس‌مترو ومترور با حداقل پنج سال تجربه برای کار درتهران ـ اصفهان ـ آبیك ـ دورود باحقوق مکفی استخدام میشود . نشانی: خیابان بخارست خیابان سوم‌شماره ۲۹ تلفن ۶۲۰۰۸۴و۶۲۸۴۳۶

آگهی استخدام

گروه صنعتی مینو شمارا باحقوق ومزایای کاملا مکفی به همکاری دعوت مینماید :

شغل	تحصیلات	جنس	شرایط
کارمندامورادارى	دیپلمه	مرد	باسه سال سابقه کار در امور اداری
کارمنددفترى	دیپلمه	مرد	آشنا به تایپ فارسی
اپراتورتلکس	حدود دیپلم	مرد	آشنا به زبان انگلیسی
معاون‌اداره‌خدمات	دیپلمه	مرد	با سه سال تجربه
مسئول‌امورحفاظت	حدود دیپلم	مرد	با دو سال سابقه کار
اپراتورتلفن	حدود دیپلم	زن‌یامرد	با سابقه کار
انباردارموادأولیه	دیپلمه	مرد	با سابقه کار
راننده‌پایه۲همگانی	حدودششم ابتدائی	مرد	سابقه‌دوسال‌رانندگی‌در تهران
مامورآتش‌نشانی	ششم‌ابتدائی	مرد	خدمت‌کرده‌باسابقه(افرادیکه در گارد شاهنشاهی خدمت کرده‌اند مقدمند)
نگهبان	ششم‌ابتدائی	مرد	خدمت‌کرده‌باسابقه(افرادیکه در گارد شاهنشاهی خدمت کرده‌اند مقدمند)
مامورتوزیع‌کالا	حدودششم ابتدائی	مرد	سپردن ضمانت
کارگرساده	دوم‌یکارپا چهارم‌ابتدائی	زن‌ومرد	خدمت کرده یا معاف دائم غیر پزشکی

آدرس : کیلومتر ۱۴ جاده شمالی کرج ـ گروه صنعتی مینو
وقت مراجعه : همه روزه از ساعت ۷٫۳۰ الی ۱۷

آگهی استخدام

بیمه‌دانا (شرکت‌سهامی‌عام)

باشخاص‌زیر نیازمنداست:

ماشین نویس درجه یک لاتین بانسلط به‌زبان انگلیسی — یکنفر
کارمند باسابقه برای امور اداری‌ودفتری — دو نفر
راننده درجه دو همگانی با تجربه زیاد — یکنفر

از داوطلبان واجد شرایط تقاضامی‌شود شخصا با در دست داشتن فتوکپی آخرین مدرك تحصیلی ، برگ پایان‌خدمت یا معافیت ، فتوکپی یا رونوشت‌شناسنامه و یک قطعه عکس به قسمت امور اداری‌شرکت واقع در خیابان شاهرضا ـ شماره ۳۱۵ (بین میدان فردوسی و خیابان‌ویلا) طبقه پنجم مراجعه فرمایند .

تلفن : ۵ـ۴۶۲۷۳و ۶۶۷۵۴۵

سوای ماشین نویس‌لاتین‌که بایستی‌الزاما به زبان انگلیسی تسلط کامل داشته باشد سایر اشخاص مورد نیاز درصورت‌آشنائی بیشتر به زبا نانگلیسی حق تقدم‌خواهند داشت .

نیازمندیهای اطلاعات تلفنی آگهی می‌پذیرد

۳۱۱۲۲۴-۳۱۱۲۲۵-۳۱۱۲۲۷-۳۱۱۲۱۹
۳۱۱۲۲۹-۳۱۱۲۳۰-۳۱۲۴۱۳-۳۱۱۲۳۵

شرکت سهامی آرایه
باهمکاری دوشیزه یابانوی با سابقه کار بمنظور منشیگری نیازمند است .
داوطلبین بخیابان روزولت خیابان نامجو پلاک ۱+۱۲ مراجعه نمایند .
۱ـ۲ آ ـ ۱۵۹۵۳

شرکت سهامی آرایه
راننده متاهل باشرایط زیر استخدام مینماید .
داشتن ضامن معتبر .
داشتن سابقه کار روی سواری و شخصی .
طالبین از ساعت ۵ بعدازظهر ببعد به خیابان روزولت خیابان نامجو پلاک ۱+۱۲ مراجعه نمایند .

آگهی استخدام
۱ـ یك دوشیزه یا بانو وارد به تایپ فارسی
۲ـ چند دوشیزه و بانو جهت بسته‌بندی
۳ـ چند جوان فعال به عنوان کارگر استخدام میشوند .
لطفا با تلفن های ۹۲۲۱۶۹ و ۹۳۱۵۶۸ ۳ تا۵ بعدازظهر تماس حاصل فرمائید

عده‌ای علاقمند بموزیک و صدا پذیرفته میشوند تلفن ۴۱۳۲۲
۱ـ۱۰ آ ـ ۱۵۷۴۶

استخدام
تعدادی نجار فرنگی‌ساز درجه یک و کمک نجار و نقاش پیستولکار چوب باحقوق‌مکفی استخدام میشوند تلفن۸۲۵۶۴۳
۱ـ۴ آ ـ ۱۶۲۵۴

آگهی استخدام
چند نفر راننده بیل پوکلین با حقوق مکفی استخدام می‌شوند .
داوطلبین به خیابان آناتول‌فرانس کوچه‌آذین پلاك ۱۹ به آقای یزدانیان مراجعه نمایند

بچندنفر کارگر ساده مرد وزن برای بسته‌بندی پلاستیک نیازمندیم سیمتری نارمک ایستگاه داروخانه مقابل بانک عمران پلاک ۲۰۷
۱ـ۳ آ ـ ۱۶۳۱۹

استخدام
تعدادی تکنیسین وناظر فنی و نقشه بردار با تجربه در نظارت امور راهسازی جهت خدمت در اطراف تهران و ـ آذربایجان استخدام می شوند . طالبین به‌خیابان فیشرآباد خیابان نیکو شماره ۴۳ شرکت اتکو مراجعه فرمایند .

تعمیرگاه مجاز ارج
تعدادی کارگر کانال‌ساز سرویسکار کولروآبگرم کن‌بطور درصدی‌نیازمند است کسانیکه وسیله نقلیه‌داشته‌باشند‌مقدمند تلفن ۸۵۲۵۶۸

آگهی استخدام
تعدادی کارگر . فرنگی‌ساز نیازمندیم تلفن ۴۹۴۶۴
۱ـ۳ آ ـ ۱۶۳۴۶

منشی
ماشین‌نویس استخدام میشود تلفن ۷۶۴۸۸۱
آ ـ ۱۶۳۳۷

پرستار زن
شبانه روزی جهت نگهداری کودك سه‌ساله با حقوق و مزایای مکفی مورد نیاز است تلفن ۷۷۶۶۶۸ تمام وقت بعد از ظهر ها از ساعت ۵ الی ۷ تلفن ۶۲۷۵۲۹

تعدادی راننده غلطك ، تراکتور جهت کار در استان سیستان و ـ بلوچستان استخدام می شود تلفن ۴۵۴۹۱

یک شرکت بزرگ ساختمانی برای کارگاههای مشهد وتبریز بچندنفر انباردار که بطریق کارتکس آشنائی داشته و سن آنان از۴۰ سال بیشتر نباشد ودارای تضمین کافی نیز باشند احتیاج دارد . واجدین شرایط به تلفن۸۲۴۹۸۳ مراجعه‌فرمایند
آ ـ ۱۶۲۶۲

پرستار بچه شبانه‌روزی نیازمندیم تلفن ۸۵۵۲۹۰

بیکنفر دوشیزه یا آقا حسابدار وارد به ماشین نویسی فارسی برای تمام وقت و تعدادی کارگر سیم‌کش نیازمندیم .
آدرس تخت‌طاوس‌خیابان لارستان شماره ۱۱ر۲
تلفن ۶۲۲۲۸۰

مدیر داخلی
یک شرکت تجارتی‌برای‌مدیریت داخلی‌خود به شخصی ۳۰تا۴۰ ساله که تسلط کافی بزبان انگلیسی و مکاتبات خارجی و تلکس داشته باشدودارای‌تجربه کافی (حداقل ۵سال) درامور بازرگانی ، وارداتی ومخصوصا فروش کالا باشد احتیاج‌دارد. واجدین شرایط باتلفنهای ـ ۸۳۵۲۷۶و۸ ـ ۸۳۹۵۲۷ تماس گیرند .
آ ـ ۱۶۲۵۰

کارگاه چوب و فلز
نجار ـ فرنگی‌ساز ـ رنگکار آهنگر ـ استاد وشاگرد واقف‌در جاده مخصوص کرج استخدام می‌کند سرویس ایاب‌وذهاب و تغذیه ارزان آماده است تلفن های ۶۵۲۱۸۴ و ۶۵۲۷۹۲
۱ـ۳ آ ـ ۱۵۵۵۷

یکنفر تکنیسین‌برق‌وارد بدستگاه صنعتی و چند نفر کارگر جوشکار و آهنگر نیازمندیم تلفن ۹۶۳۹۰۴

یکنفر پرده‌دوز زن ویکنفرکارگر نصاب پرده‌استخدام میشود ـ ۸۵۹۹۷۹
آ ـ ۱۶۳۰۹

تعدادی کارگرساده‌برای چاپخانه نیازمندیم ـ چاپخانه سیلکو تلفن ۶۵۷۸۹۱

سالن‌پر
احتیاج به یکنفر مانیکوریست دارد ۸۷۱۹۱۲
۱ـ۳ آ ـ ۱۶۳۰۸

تعدادی دوشیزه‌یا بانوی چرخکار نیازمندیم ـ چاپخانه سیلکو تلفن ۶۵۷۸۹۱

پزشکیار زن یا مرد وماما نیازمندیم تلفن۵۳۱۰۵۴

دونفر فلزکار ماهر کارمزد و تعدادی وردست‌روزمزد ودونفر باسواد خواندن و نوشتن نیازمندیم تلفن ۸۲۷۴۵۳
۱ـ۳ آ ـ ۱۶۲۳۹

برقکار ساختمان
تعدادی برقکار ساختمان وکمک سیمکش نیازمندیم بعدازظهرها ازساعت ۵الی۸ با تلفن ـ ۸۴۰۴۹۲ تماس حاصل نمائید.
آ ـ ۱۶۲۴۳

بیک پرستار شبانه روزی‌جهت نگهداری بچه تمام وقت نیازمندیم تلفن ۸۷۲۸۹۹
آ ـ ۱۶۲۴۱

بیک نفر سکرتر وارد به ماشین نویسی فارسی و لاتین برای تمام وقت مورد احتیاج است داوطلبان میتوانند به نشانی خیابان روزولت بالاتراز تخت طاوس خیابان فاتح شماره ۲۸ طبقه اول مراجعه فرمایند .
۱ـ۳ آ ـ ۱۶۲۲۵

۲نفر جوان (زن یا مرد)وارد بامور دفتری که تایپ فارسی‌و لاتین بدانند یا حقوق مکفی‌تمام وقت مورد نیاز است ویلای شمالی چهارراه سپند پلاك ۲۶۹ بیمه تهران تلفن۸۲۶۰۰۶ و ۸۳۰۴۷۷
۱ـ ۱۶۳۰۷

استخدام صندوقدار
بیمارستان مداش یکنفر صندوقدار با سابقه بشرط داشتن وثیقه ملکی استخدام مینماید داوطلبان همه روزه بدفتر بیمارستان مراجعه‌فرمایند
آ ـ ۱۶۲۹۵

دفترخانه ۳۳۰ یکنفر ماشین نویس برای نصفروزعباس‌آباد ۸۵۰۲۶۹

بچندنفر سیمکش ساختمان و شوفاژ کار ولوله‌کش آب نیازمندیم تلفن ۸۴۱۶۳۶
۱ـ۲ آ ـ ۱۶۲۴۹

آگهی استخدام
انجمن توانبخشی بمنظور تکمیل نیروی انسانی خود در مرکز تعدادی کارمند باشرایط زیر استخدام مینماید :

عنوان شغل	شرایط
۱ـ پزشك متخصص بیهوشی	دکترای پزشکی‌وداشتن گواهینامه تخصصی
۲ـ مدد کار اجتماعی	لیسانس مددکاری
۳ـ کمك بهیار	سوم متوسطه وطی‌دوره دوماهه کارآموزی

م‌الف ۱۴۰۲۷

یك شرکت تولیدی استخدام‌میکند
۱ـ تعدادی کارگر تراشکار با تحصیلات سوم متوسطه و ششم ابتدائی و داشتن ۴ سال سابقه کار .
۲ـ کارمند دیپلمه با سابقه کار در رشته‌های حسابداری و وارد به امور کارگزینی ۵ نفر
۳ـ کارگر ساده با سواد خواندن و نوشتن ۲۰ نفر
داشتن برك پایان خدمت یامعافیت غیرپزشکی دائم از شرایط اصلی استخدام میباشد .
متقاضیان میتوانندباشماره تلفن ۶ـ۹۶۱۰۰۱ تماس حاصل فرمایند .
۱ـ۳

آگهی استخدام
شرکت سابیر وابسته بوزارت نیرو به یك نفر مترورو یکنفر نقشه‌کش با سابقه‌کارگاهی برای انجام کار در کارگاه سد قشلاق واقع در سنندج احتیاج دارد داوطلبین میتوانند همه روزه به اداره کارگزینی شرکت واقع در خیابان پهلوی جنب سینما آتلانتیك کوچه رهبان و یا مستقیما بکارگاه مراجعه نموده و یا جهت کسب اطلاع بیشتر و اخذ نتیجه بوسیله تلفن شماره ۵۲۰۰ کارگاه و یا تلفنهای شماره ۶۲۷۵۰۱ و۶۲۷۵۰۲ دفتر مرکزی شرکت ارتباط برقرار نمایند.
شرکت سابیر
م‌الف ۱۳۷۶۰

شرکت سهامی نوسازی و عمران تهران استخدام میکند
شرکت سهامی نوسازی و عمران تهران‌برای همکاری در کارگاه تهران بهمکاری افراد حائز شرایط زیر نیازمند است.
۱ـ مسئول کارگزینی ـ حداقل تحصیلات دیپلم ـ حداقل سابقه کار شش سال ـ آشنائی کامل بقوانین کار ـ حداکثر سن ۴۰ سال
۲ـ مسئول خدمات ـ حداقل تحصیلات دیپلم حداقل سابقه کار ۴ سال ـ حداکثر سن۴۰سال
۳ـ مسئول رفاه ـ حداقل تحصیلات دیپلم ـ حداقل سابقه کار در امور رفاهی ۴ سال‌آشنائی بقوانین بیمه های اجتماعی ، حداکثر سن۴۰سال
۴ـ مسئول خدمات ـ افسر ارشد بازنشسته با تجربه در امور حفاظتی ـ حداکثر سن ۵۰سال
۵ـ ماشین نویس مرد یك نفر ـ حداقل سابقه کار وتجربه سه سال ـ حداکثر سن ۳۰ سال
۶ـ سرنگهبان سه نفر ـ درجه‌دار بازنشسته یا مستعفی ارتش ـ حداکثر سن ۴۰ سال.
واجدین شرایط روز های شنبه تا چهارشنبه هر هفته از ساعت ۲تا۴ بعدازظهر بدفترمرکزی نوسازی وعمران‌تهران واقع در تخت‌جمشید ـ خیابان ملك‌الشعرای بهار شماره ۱۵ مراجعه نمایند .
۱ـ۴

خانم فوق دیپلم‌برای‌کار تمام وقت با حقوق‌مکفی استخدام میشود . تلفن. ۸۳۷۰۰۴

استخدام مهندس ناظر
یکنفر مهندس لیسانس‌آرشیتکت یامهندس راه و ساختمان که ۵سال سابقه خدمت داشته‌باشد جهت نظارت امور ساختمانی بعنوان ناظر مقیم برای خدمت درشهر شیراز استخدام میشود واجدین شرایط میتوانند در ساعات اداری باتلفن شماره ـ ۸۷۵۰۰۱ یاباشماره ۶۶۴۸۷۶ تماس بگیرند .
آ ـ ۱۶۰۳۵

موسسه سعدی شوفاژ کارگر خم جوشکار و لوله‌کش مورد نیازاست ۸۸۵۶۸۲

بتعدادی مترجم پارت‌تایم یا فول تایم نیازمندیم مراجعه ۴ تا ۸ بعدازظهر روزولت بالاتر از سینما دیاموند جنب‌قنادی‌کماج شماره ۲۴۵و۳ طبقه‌سوم

فروشنده پوشاك
دونفر دوشیزه ، مورد احتیاج است تلفن ۳۴۶۱۴۷
۱ـ۲ آ ـ ۱۱۰۵۹

بتعدادی کارگر با تجربه برق جهت انجام کار های برقی نیازمندیم تلفن ۶۵۲۱۷۱

جویای کار

فوق‌لیسانس کشاورزی ، تحصیلکرده آلمان، باسابقه مدیریت آماده کار در تهرانو خارج تلفن ۵۳۸۶۹۵
آ ـ ۱۱۰۴۵

متخصص پوست‌وزیبائی دارای دیپلم بین‌المللی‌از آلمان و فرانسه تلفن ۹۲۶۷۱۰

کارگر ساده جهت‌مونتاژ پرده کرکره نیازمندیم تلفن ۶۶۹۷۹۵

شرکت نقشه برداری آرمتر
به افراد زیر نیازمند است
۱ـ تعدادی دوشیزه یا بانو از سوم تا دیپلم برای فراگیری و انجام نقشه کشی .
۲ـ دو نفر تایپیست وجوابگوئی‌تلفن‌موردنیاز است آدرس یوسف‌آباد خیابان محمد رضا شاه ایستگاه اول ساختمان درمانگاه بیستون تلفن ۶۲۸۰۴۷

تلفنیست شب‌کار
باتحصیلات دیپلمه‌متوسطه‌ساکن شمیران علاقمندان‌بین‌ساعت۱۰ صبح تا ۴ بعدازظهر به‌آدرس شمیران تپه آمانیه شرکت‌رویال آپارتمان ایران با آقای‌مهندس ریملین مراجعه فرمایند .
۱ـ۲ آ ـ ۱۶۲۷۶

بتعدادی کمك حسابداربا‌تجربه برای تمام وقت نیازمندیم ـ ۸۳۳۶۱۰ـ۱۷
۱ـ۲ آ ـ ۱۶۲۹۱

آماده کار
باآشنائی کامل که بزبان‌آلمانی وامور تجارتی دارم برای کار های صادرات ووارادات و همچنین ترجمه مکاتبات فارسی به آلمانی وبالعکس میتوانید به آدرس زیر بااینجانب‌مکاتبه ویا تلفنی مذاکره نمائید .
Houchang Badiian
4, Dusseldorf W. Germany Suitbertus Str. 95
Tel. (0211) 331355
۱ـ۳ آ ـ ۱۰۹۰۹

املاك و مستغلات

خانه فروشی
تخت‌طاوس ـ امیراتابک خانه‌ای جنوبی دوطبقه‌مستقلات ۲تلفن مناسب برای‌منزل‌یاشرکت ۷۲۰ هزار تومان تلفن۸۵۴۵۰۹
۱ـ۲ آ ـ ۵۰۷۲

خانه‌ای قدیمی‌ساز درخردمند جنوبی بمساحت ۳۰۰ متر با آب و برق و تلفن و پروانه ساختمان ۸طبقه بمساحت۱۲۵۰ مترمربع فروشی تلفن ۶۲۱۴۸۷
۱ـ۵ آ ـ ۱۵۳۷۱

اکازیون
خانه‌ای بمساحت ۱۰۰ متر شمالی درسه طبقه با ۶ اطاق‌و سرویس کاغذ دیواری ماشین‌رو پائین سید خندان اول نارمك خیابان تکش فروشی تلفن ـ ۷۹۵۲۲۲
۱ـ۱۰ آ ـ ۱۶۱۴۱

اکازیون واقعی
خانه‌ای بین گمرك امیریه و شاهپور خیابان سلیمان‌خانی حدود ۱۶۰ متر مربع مساحت و۲۵۰ متر زیربنا دونبش دردو طبقه هرطبقه دارای سه اطاق‌و هال تیرآهن روکار آجرپهمنی باتلفن مقطوع ۳۷۰ هزار تومان تلفن ۵۳۸۲۱۰ و ۵۲۹۶۰۲
۱ـ۳ آ ـ ۱۶۰۸۸

خانه‌ای ۶ اطاقه مستغلاتی فروشی نواب کوچه دولت تلفن ۳۴۲۶۲۳
۱ـ۳ آ ـ ۱۶۰۶۹

خانه‌ویلائی مدرن بمساحت ۱۱۰۰ مترمربع درخیابان ونك‌خیابان شیرازمجهز به‌تهویه مطبوع واستخر شنا باتصفیه آب بفروش میرسد تلفن ۶۵۴۴۴۸ و ۶۵۸۸۲۴

اکازیون
خانه‌ای بمساحت ۲۵۶ متر زمین اوقافی ۲۸۰ متر زیر بنا با ساختمانی ۳ ساله دو طبقه هر طبقه دارای دو اطاق خواب ، پذیرائی ،هال ،سرویس کامل ،آب ،برق ، تلفن قیمت ۵۵۰ هزار تومان شمال خیابان آیزنهاور خیابان زنجان ۴۵ متری سهروردی‌تلفن۹۷۰۶۲۷

ساختمانی تجارتی فروشی
واقع در خیابان ویلا خیابان خوشبین در ۹ طبقه و ۱۵ دستگاه آپارتمان‌مجهز‌به‌پارکینك و شوفاژ و کولر و تلفن های مجزا که روی هم دارای ۸۰ اطاق میباشد تك‌تك یا یکجا بفروش میرسد تلفن ۸۶۱۷۲۶

واقع در فرح
یک منزل دارای ۴ اطاق باسه مغازه بمبلغ ۳۶۰ هزار تومان بفروش میرسد تلفن ۸۴۲۳۱۹
۱ـ۲ آ ـ ۱۶۴۵۱

واقع در فرح جنوبی
یک منزل سه طبقه هر طبقه دارای ۴ اطاق باضافه یک‌اطاق مستخدم با سرویس بمبلغ۸۷۰ هزار تومان بفروش میرسدتلفن ۸۴۲۳۱۹
۱ـ۲ آ ـ ۱۶۴۵۰

در فرح شمالی
یک منزل دوطبقه هرطبقه‌دارای سه اطاق باسرویس کامل‌فوری بفروش میرسد تلفن ۸۴۲۳۱۹
۱ـ۲ آ ـ ۱۶۴۴۹

واقع در تخت‌طاوس
یک منزل سه طبقه مستقلاتی طبقه اول با دوگاراژ و ۳اطاق باسرویس طبقه دوم و سوم هرطبقه دارای۴اطاق باسرویس بمبلغ ۶۷۰ هزار تومان‌بفروش میرسد تلفن ۸۴۲۳۱۹
۱ـ۲ آ ـ ۱۶۴۴۹

نرسیده به ۳ راه ضرابخانه
مستقل ۳ طبقه باضافه‌پارکینگ هرطبقه ۵ اطاق تفکیك شده شوفاژ روشن سرویس کامل یکمیلیون و صدهزار تومان ـ ۸۴۴۱۴۹
آ ـ ۱۸۱۹۶

خانه ۳ طبقه‌جنوبی‌شخصی‌ساز بمساحت ۲۴۵ متر واقع در خیابان امیریه کوچه مهدیه با کلیه وسایل مدرن و سرویس کامل بفروش میرسد طالبین از ساعت ۶الی۸ بعدازظهر باتلفن ۶۶۷۰۴۰ تماس بگیرند .
۱ـ۲ آ ـ ۱۶۳۵۷

یکباب منزل بمساحت ۳۰۰متر درشیراز با ۹ اطاق وسرویس بعلت انتقال ۵۴۰ هزار تومان فروشی و یا معاوضه درتهران تلفن ۷۹۸۷۲۵
آ ـ ۱۶۳۶۴

خانه جنوبی بمساحت ۱۰۰متر ۱۶۰ متر زیربنا ۲ طبقه دارای ۳ اطاق و یکباب مغازه واقع درنارمك خیابان‌سمنگان‌ایستگاه فردوس روبروی بنگاه خرم به مبلغ ۳۱۵ هزار تومان بفروش میرسد تلفن ۷۹۰۱۴۷
آ ـ ۱۶۴۰۷

حیاط کلنگی ۳۰متر‌فاصله‌باسد بل تجریش منطقه تجارتی۳۲۳ متردر ۲ سند تفکیك شده یک سند ۱۰۰ متر یک سند۲۲۳متر و۱۲ متر اضافی برای بازدید ایستگاه تجریش روبروی بیمارستان رضا پهلوی مغازه دل وتلوه فروشی تلفن۸۷۰۰۳ و۸۷۳۴۹۶
آ ـ ۱۶۴۶۱

خانه دوبر نزدیک چهارراه‌کالج عالی برای استفاده دفتری ۲۵۵ متر زمین ۶۰۰ متر ساختمان یکمیلیون و سیصد هزار تومان تلفن ۴۲۸۹۲
۱ـ۱۰ آ ـ ۱۶۰۴۸

خانه های نوسازتهران پارس با وام بانکی تلفن ۷۸۱۹۱۸ و۷۸۳۵۳۵

در تهران ویلای غربی
۲ دستگاه ساختمان مشتمل‌بر۸ آپارتمان مجزا باکولر وشوفاژ روشن و۸ رشته‌فیش‌تلفن‌بازمین . عباس‌آباد و یوسف‌آباد‌معاوضه میشود تلفن۸۳۲۷۴۱و۸۳۴۰۷۰
۱ـ۳ آ ـ ۱۶۲۵۱

خانه‌ای ویلائی بادواطاق خواب وهال‌واطاق پذیرائی‌نهار خوری باکولر و فیش‌تلفن واقع درنارمك ۴۶ متری‌شرقی میدان ۲۶ پلاك ۲۱

اکازیون
خانه فروشی یکباب‌خانه به مساحت ۳۲۰ متر مربع نوساز و۳۷۰ متر ساختمان دارای‌برق و آب و تلفن شوفاژ نزدیک دوراهی قلهك فروشنده‌ایم تلفن ۷۷۳۰۰۸
۱ـ۲ آ ـ ۱۶۴۰۴

اکازیون
منزلی کلنگی بمساحت ۱۵۰متر ۵ اطاق تلفن کولر آب و برق واقع در خیابان رشدیه بقیمت ۳۰۰ هزار تومان بفروش‌میرسد ۹۵۱۹۸۵
آ ـ ۱۶۴۴۲

خانه‌ای جنوبی سه طبقه ۳۲۴ متر واقع درخیابان بهار شمالی بر خیابان مزین‌الدوله بفروش می رسد تلفن ۳۰۴۲۵۸

خانه‌ای بمساحت ۲۱۲متر۱۴۰ متر زیربنایک طبقه واقع در ضرابخانه بقیمت۶۰۰۰۰۰تومان با تلفن ۶۵۳۰۴۳ از ساعت ۲بعدازظهر تلفن نمائید.
آ ـ ۱۶۳۲۶

خانه‌ای نوساز در قاسم‌آباد تهران‌نو فروش یامعاوضه تلفن ۷۹۷۰۲۳
۱ـ۳ آ ـ ۱۶۳۱۷

منشی تمام‌وقت
بامعلومات کامل انگلیسی وفارسی وماشین نویس فارسی وانگلیسی برای دفتر مرکزی شرکت سهامی خاص تله‌تك خیابان شاه عباس کبیر پلاك ۱۳۰ استخدام میگردد . باتلفنهای : ۸۲۶۹۸۵ ـ ۸۲۹۱۸۴ تماس گرفته شود

استخدام در سازمان دولتی برای اعزام بخارج
یك سازمان دولتی افراد زیررابهمکاری‌دعوت مینماید:
۱ـ مهندس برق و مکانیك و ساختمان
۲ـ تکنیسین (دیپلم یا فوق دیپلم) برق و مکانیك و ساختمان
واجدین شرایط که بزبان انگلیسی یا فرانسه و یا آلمانی در حد فهم مطالب فنی آشنائی دارند میتوانند درخواستهای خود را بضمیمه‌مشخصات کامل و سوابق کار و آدرس حداکثر تا تاریخ ۱۵ر۷ر۵۴ بصندوق پستی شماره ۱۵۱۴ر۱۱ ارسال دارند . م‌الف ۱۳۷۶۱ ۱ـ۳

سازمان کر تهران بتعدادی خواننده زن و مرد برای کر (آواز دسته جمعی) اپرا احتیاج دارد علاقمندان میتوانند :

روز های سه شنبه	۸ مهر
وچهار شنبه	۹ مهر
و پنجشنبه	۱۰ مهر
ساعت	۱۰ تا ۱۲
	۱۷ تا ۱۹

آدرس
سازمان کر تهران ـ خیابان ارفع‌ـشماره۱۰ـ تلفن ۴۴۳۲۶ مراجعه کنند م‌الف۱۳۶۴۰
۱ـ۴ آ ـ۳۰۷۴۷

مزرعه‌ای فروشی
یك مزرعه ۶ دانك مشجر باقنات شخصی وزمین زراعتی زیاد دامنه کوه‌کرکس جای خوش آب‌وهوادر نقطه‌بین نطنز واصفهان‌بفروش‌میرسد
تلفن۵۲۲۱۴۹

آگهی استخدام
شرکت ساختمانی تعداد ۵۰ نفردیپلمه‌ریاضی با حقوق و مزایای خوب تمام وقت برای مدت حداقل دوسال جهت کار در تهران استخدام‌می نماید واجدین شرایط همه روزه از ساعت ۵الی ۷بعد از ظهر باتلفن ۶۳۸۲۹۳ تماس بگیرند.

نیروی دریائی شاهنشاهی
آگهی استخدام
نیروی دریائی شاهنشاهی تعدادی ماشین‌نویس‌فارسی و لاتین جهت خدمت در طهران با حقوق و مزایای مکفی استخدام مینماید، داوطلبین میتوانند جهت کسب‌اطلاعات بیشتر همه‌روزه باستثناء روزهای تعطیل و پنجشنبه‌ها بمعاونت پرسنل (مدیریت استخدام) نیروی دریائی شاهنشاهی واقع در خیابان سپهبد زاهدی جنب مسجد الرحمن مراجعه نمایند.
م الف ۱۳۸۷۵

آگهی فروش آپارتمان اداری
طبقات ساختمان عظیم اداری واقع در خیابان پهلوی‌مقابل سینما امپایر برای فروش به‌شرکت‌های بازرگانی داخلی و خارجی، کارخانجات صنعتی ، بازرگانان محترم و سایر موسسات خصوصی .
مشخصات عمومی: نوع ساختمان بتون‌آرمه (بتون مسلح) مقاوم در قبال آتش سوزی‌و زلزله دارای پارکینك مجهز و کافی مجهز به عالیترین نوع تهویه مطبوع (فن‌کویل) ۴ دستگاه آسانسور والد لئونارد الکترونیکی برق تلفن وسایر مایحتاج یك مرکز بازرگانی مدرن و آبرومند که در نوع خود در ایران‌بی نظیر میباشد .تقسیم بندی داخلی طبقات بدلخواه و مطابق احتیاجات خریدار تکمیل خواهد شد.
جهت کسب اطلاع بیشتر به
شرکت تهران‌مسکن
تلفنهای۶۶۸۳۸۳و۶۶۵۷۳۷
روز های هفته و جمعه و برای بازدید بمحل ساختمان مراجعه‌فرمایید.

کارخانجات لیلاند موتورایران استخدام‌مینماید
۱ـ دیپلمه ریاضی ۱۰ نفر
۲ـ پرس‌کار ۲ نفر
۳ـ نیبلر ۲ نفر
۴ـ تعمیرکار ماشین آلات صنعتی وماشین ابزار (باتجربه) ۲ نفر
۵ـ مونتاژکار پمپ انژکتور (باتجربه) ۲ نفر
آدرس جاده مخصوص کرج کیلو متر ۱۲

TO LET
LUXURY, 9 STOREY OFFICE BUILDING TAKHTE-JAMSHID, SORAYA AREA. 2 LIFTS, BANKING FACILITIES. RESTAURANT, TELEX, PRIVATE PARKING, EACH FLOOR CONSISTS OF 900 SQ.M. OF SPACE, 18 ROOMS, 2 TEL. LINES, 8 PARKING SPACES, ONE OR MORE FLOORS COULD BE RENTED. PLEASE CONTACT
847070

استخدام پرستار با تجربه
پرستار باتجربه جهت نگهداری کودک دوساله مورد نیاز است از داوطلبان تقاضا میشود با تلفن ۷۷۰۱۷۵ تماس بگیرند .

فسان
شرکت ساختمانی بامسئولیت محدود
استخدام‌مینماید

۱ ـ منشی مدیریت	۳ نفر
بامعلومات زبان فرانسه ـ با معلومات زبان انگلیسی حداقل آشنائی‌زبان معادل لیسانس زبان‌خارجه حداقل سابقه‌کارسه سال با مدرك نمایانگراین سابقه	
۲ ـ ماشین نویس فارسی	۵ نفر
حداقل مدرك تحصیلی مدرك کامل متوسطه حداقل سابقه کار ۲ سال	
۳ ـ ماشین نویس لاتین	۳ نفر
حداقل معلومات تحصیلی مدرك کامل متوسطه حداقل سابقه کار ۲ سال	
۴ ـ نامه رسان با وسیله موتوری	۴ نفر
حداقل معلومات ششم ابتدائی دارای ضامن معتبر	

حقوق برداختی در سطح عالیترین حقوق‌روزباتوجه بدرجه معلومات و سابقه کار خواهد بود ازواجدین‌شرایط‌تقاضا میشود همه روزه‌از ساعت ۸ الی ۱۰ صبح بادر دست داشتن فتوکپی شناسنامه و مدارك نمایانگر سابقه کار خـود به خیابان آناتول فرانس شماره ۹۹ کارگزینی شرکت فسان مراجعه فرمایند.

نیازمندیهای اطلاعات تلفنی آگهی می‌پذیرد
۳۱۱۲۲۴-۳۱۱۲۲۵-۳۱۱۲۲۷-۳۱۱۲۱۹
۳۱۱۲۲۹-۳۱۱۲۳۰-۳۱۲۴۱۳-۳۱۱۲۳۵

اکازیون
ویلای مدرن
خروجی اتوبان اول جاده شاهشت کرج بنوساز بمساحت ۱۱۲۰ متر مربع دارای ۵اطاق خواب سالن‌پذیرایی و ناهارخوری و ۳ دستگاه حمام با سرویس فرنگی وایرانی لوکس (پاسیوکولر و استخر)زیرینا ۳۵۰ متر به قیمت مناسب بعلت مسافرت فوری بفروش میرسد ویا با آپارتمان‌وساختمان‌شهری معاوضه میشود تلفن ۸۹۲۱۹۱ آ ـ ۱۶۴۷۲۰

باغ فروشی
یک باغ بمساحت ۳۲۰۰ متر دارای آب و درخت میوه در حومه دماوند بفروش میرسد طالبین باتلفن ۷۹۲۲۲۶ تماس حاصل کنند . ۱ـ۴ آ ـ ۱۵۷۶۵

آپارتمان فروشی
چنددستگاه آپارتمان ۴ اطاقی در خیابان گاندی انتهای خیابان هفدهم دست چپ با پارکینگ شوفاژ روشن سرویس کامل و تلفن ۴۰۰ هزار تومان بدون واسطه تلفن ۶۵۶۳۱۵

آپارتمان ۴ اطاقه طبقه اول
واقع در خیابان نصرت غربی بعد از میدان‌کندی کف موکت با سرویس کامل بقیمت ۲۳۰ هزار تومان بفروش میرسد دفتر جمشید تلفن ۹۲۸۰۸۲

آپارتمانهای فروشی در شمال شهر تلفن ۸۴۵۵۰۴

خانه شمالی یکطبقه در منصورآباد ۲۷ متری خاتم با تمام وسایل لازم و تلفن دارای دوسند ۶ دانگ ۱۵۰ متری بقیمت ۵۷۰ هزارتومان‌بیواسطه فروشی تلفن ۷۹۳۸۷۹ آ ـ ۱۶۲۴۶

یکباب خانه ۴ طبقه بایک زیر زمین مجزا و کامل دارای ۷۰۰ متر مربع زمین‌و ۱۳۰۰ متر زیربنا هر طبقه ۵ اطاق خواب‌و سرویس کامل بااستخر شوفاژ و تلفن مجزابرای هرطبقه‌واقع درسلطنت‌آباد بوستان اول آماده برای فروش تلفن ۶۲۵۴۱۶ و ۶۲۳۲۶۸

ویلا فروشی
جردن‌ویلا شخصی‌ساز
بامبلمان کامل بقیمت ۶ میلیون تومان بیواسطه بفروش میرسد تلفن ۶۲۹۶۵۲ آ ـ ۱۶۲۴۵

در چالهرز شمیران
یکدستگاه ویلا فروشی و یابا زمین داخل محدوده و خانه کلنگی معاوضه میشود تلفن ـ ۸۶۴۷۵۵ ۴ـ۱ آ ـ ۱۶۴۸۷

آپارتمانهای ۴ و ۵ اطاقه با وسائل مدرن تلفن و پارکینگ جهت دفترکار وتجارت مقابل سینماکاپری نقد واقساط تلفن ۴۰۵۷۲ ۱۰ـ۱ آ ـ ۱۵۹۹۱

۵دستگاه آپارتمان هرطبقه دارای ۳ اتاق ـ هال وسرویس کامل میدان بروجردی خیابان جوادیه تلفن۳۳۲۹۵۸هردستگاه ۱۸۰ هزارتومان .

بهترین نقطه آریامهر
جنب سوپر شرکت نفت
یکدستگاه آپارتمان‌چهار اطاقی بسیار لوکس اروپائی با سرویسهای عالی کولر پرده شوفاژ ـ آبگرم دائم کفپوش و پارکینگ وحیاط‌روشن ـ تلفن و سایر تجهیزات و تزئینات بی نظیربعلت بدهی بقیمت ۴۷۵ هزار تومان نقد و مدت بدون سود فروشی تلفن های ۹۳۲۰۱۹ ـ ۹۳۹۳۱۹

سید خندان مقابل پارک کورش کوچه‌پیروزساختمان۵۱آپارتمان فروشی از ۲۴۰ الی ۳۹۰ هزار تومان بابدهی بانکی تلفن ـ ۷۷۷۷۵۱ و ۷۷۷۷۵۴ ۱۰ـ۱ آ ـ ۱۶۱۶۶

اکازیون
شش دستگاه آپارتمان بین کاخ‌وصبا باپارکینگ بفروش میرسد تلفن ۸۵۰۴۵۰ و۸۴۹۶۶۳

آپارتمانهای ۳، ۴ و۵ اطاقی‌درخیابان های شمال شهر بفروش میرسد دفتر جمشید تلفن ۹۲۸۰۸۲

آپارتمان های مهندسی در تهران پارس بهترین نوع آپارتمان با تمام وسایل پارکینگ ـ پارک عمومی و حیاط بزرگ صبحها از ساعت ۱۸الی ۸ شب با تلفن۸۲۰۴۹۹ تماس بگیرید.

امیرآباد شمالی
چند دستگاه آپارتمان ۴ اطاقی بفروش میرسد تلفن ۸۶۴۷۵۵ ۴ـ۱ آ ـ ۱۶۴۸۶

آپارتمان فروشی درامانیه
یك اطاق خوابه و ناهار خوری و پذیرائی‌فوق‌العاده لوکس‌باآسانسور و فن کوئل و پارکینگ‌و انبار بقیمت ۳۵۰ هزار تومان تلفن ۷۷۸۸۲۰

آیزنهاور آپارتمان ۲ اطاق‌خوابه‌مجهزشخصی ساز لوکس با وام بانکی ۹۳۸۱۵۱

گیشا فروش آپارتمان
چند دستگاه آپارتمان لوکس مهندسی‌ساز دوبر هردستگاه دارای هال ورودی رختکن یک نشیمن ، سه‌اطاق خواب،سالن وناهارخوری ، آشپزخانه کامل باانبار، حمام کامل برای اطاق های خواب، توالت وروشوئی جداگانه برای میهمان،پارکینگ سرپوشیده ، برق وآب مستقل جهت هرطبقه ، کانال‌کشی‌کولر جهت کلیه اتاقها‌و آشپزخانه‌ها و شوفاژ روشن درمنطقه‌شمالی گیشا واقع بین خیابان اصلی گیشا و پارکوی به فروش میرسد علاقمندان میتوانند باتلفن ۸۳۷۸۰۶ تماس بگیرند. ۳ـ۱ آ ـ ۱۵۹۹۳

آپارتمان های فروشی به نرخ دولتی
مندرج‌در روزنامه ـ ۵ر۷ر۵۴ تلفن ۷۹۱۵۵۴ و۷۹۵۷۷۱

چهار دستگاه آپارتمان مهندسی‌ساز عباس‌آباد آپادانا ـ نیلوفر
دارای سه اطاق‌خواب سالن ناهارخوری حمام‌هال‌دستشوئی و توالت جداگانه اشپزخانه وانبار باسرویس کامل وشوفاژ آب برق کولر مستقل وپارکینگ اختصاصی بفروش میرسد تلفن ۸۶۶۸۱۱ و ۸۶۷۴۸۳ ۴ـ۱ آ ـ ۱۶۰۴۳

آپارتمانهای
۳، ۴، و۵ اطاقی‌درخیابان های شمال شهر بفروش میرسد دفتر جمشید تلفن ۹۲۸۰۸۲

آپارتمان های مهندسی در تهران پارس بهترین نوع آپارتمان با تمام وسایل پارکینگ ـ پارک عمومی و حیاط بزرگ صبحها از ساعت ۱۸الی ۸ شب با تلفن۸۲۰۴۹۹ تماس بگیرید.

ساختمان اجاره‌ای
خانه یا آپارتمانی که حداقل دارای ۱۵ اطاق باشد در محدوده خیابان پهلوی از چهارراه شاه تا میدان منیریه‌موردنیازاست‌تلفن۴۲۶۴۵ و ۴۳۰۵۹

شرکت ساختمانی کولومون
بافراد زیر نیازمند است
۱ـ تکنیسین ساختمان .
۲ـ سکرتر تمام وقت .
۳ـ مهندس ساختمان
خیابان کورش کبیر نبش عباس‌آباد ساختمان بانك شهریار شرکت کولومون تلفن ۸۴۹۵۸۸

استخدام
به یك نفر منشی جهت کار های تجارتی‌که دارای سابقه کار چند ساله بوده و نامه‌نگاری بزبان انگلیسی را بطور کامل بداند و به‌ماشین نویسی فارسی و لاتین مسلط باشدنیازمندیم . متقاضیان به‌راهنمای شماره ۲۷۷ روزنامه اطلاعات مراجعه نمایند .

نیروی دریائی شاهنشاهی

آگهی استخدام جهت کادر افسری نیروی دریائی شاهنشاهی

نیروی دریائی شاهنشاهی جهت‌تکمیل‌کادر افسری دررشته‌های تخصصی‌دریائی ناوبری و مهندسی و تدارکات دریائی‌تعدادی داوطلب‌ازطریق مصاحبه‌و معاینات پزشکی استخدام مینماید .
داوطلبین پس از فرا گرفتن زبان‌در مرکز آموزش‌زبان‌نیروی دریائی‌شاهنشاهی جهت طی دوره مربوطه به یکی از کشور های آمریکا ، انگلستان ، ایتالیا ویافرانسه اعزام میگردند .
دانشجویان در مدت اقامت در ایران از حقوق ماهیانه ۱۰۵۰۰ ریال و در خارج از کشور علاوه بر مبلغ‌فوق از فوق‌العاده‌روزانه بارز خارجی استفاده خواهندنمود.
دانشجویان پس از گذراندن دوره‌و موفقیت‌درسال سوم تحصیلی‌دانشگاه‌به درجه ناوباندومی مفتخر میگردند .
شرایط
۱ـ حداقل سن ۱۷ سال و حداکثر۲۴ سال (برای کسانی که خدمت زیربرچم را انجام داده‌اند حداکثر ۲۵ سال).
۲ـ داشتن دیپلم کامل متوسطه در رشته ریاضی باحداقل معدل‌کتبی ۱۲ بالا. وطبیعی با حداقل معدل کتبی ۱۲ به‌بالا
۳ـ متدین به یکی از ادین(مسلمان، مسیحی، ، کلیمی ، زرتشتی)
۴ـ داشتن صحت مزاج به تائیدبهداری نیروی دریائی شاهنشاهی (حداقل قد بایستی ۱۶۵ سانتیمتر باشد).
مدارك مورد نیاز
۱ـ اصل دیپلم یا کارنامه قبولی ششم متوسطه ریاضی یا طبیعی که معدل کتبی‌در آن قید شده باشد .
۲ـ اصل شناسنامه و دوبرگ‌فتوکپی آن
۳ـ چهار قطعه عکس ۴×۶
داوطلبین جهت ثبت نام میتوانندهمه روزه باستثناء روز های پنجشنبه و ایام تعطیل از ساعت ۸ صبح الی ۱۵ با دردست داشتن مدارک فوق به معاونت پرسنلی نیروی دریائی شاهنشاهی واقع درخیابان سپهبد زاهدی جنب مسجد الرحمن‌مراجعه نمایند . م‌الف ۱۳۷۳۲
نیروی دریائی شاهنشاهی

دانشگاه صنعتی آریامهر ،ورزیده ترین دانشجویان ر ادر رشته های ریاضیات ، فیزیك ، شیمی ، زبان و دوره راهنمائی برای تدریس خصوصی معرفی مینماید . به امور رفاه دانشجویان مراجعه شود و یا تماس باتلفنهای:۹۷۲۰۱۱،۱۲،۱۴

آگهی استخدام
یك شرکت حمل و نقل بین‌المللی بدونفر متخصص حمل و نقل باسابقه کارنیازمند است. خیابان شاه روبروی ساختمان آلومینیوم شماره ۲۱۰ تلفن۶۶۰۴۱۶و۶۷و۴۸۹۶

استخدام مهندس راه وساختمان
مهندس راه و ساختمان با حداقل۲سال‌سابقه کار در کارگاه جهت اشتغال در کارگاه تهران مورد نیاز است لطفا با تلفن ۹۵۸۸۴۰ بین‌ساعت ۱۷ الی ۱۹ تماس حاصل فرمائید .

حسابدار
شرکت بین‌المللی بخدمت جوان حسابدار با تحصیلات دیپلم متوسطه ، دو سال تجربه کار در امور حسابداری و آشنائی بزبان انگلیسی‌و دارا بودن برك خاتمه خدمت یا معافی دائم
بطور تمام وقت
نیازمند است .
آدرس : خیابان آیزنهاور ـ خیابان استوار ـ لشگری (جیحون) شماره ۶۲۴

شرکت سهامی کارخانجات پلاسکوکار استخدام‌میکند
۱ـ دوشیزه منشی وماشین‌نویس باسابقه کار
۲ـ کارمند دیپلمه فنی و دیپلم ریاضی
۳ـ کارگر ماهر تراشکار و صفحه تراش
۴ـ کارگر ساده باتجربه کار در دستگاههای پلاستیك سازی تلفن ۹۵۰۰۲۳ و ۲۵

بلوار الیزابت خیابان طوس
فروش‌استودیو(آپارتمان تك‌اطاقی) مدرن با فن کویل تلفن سانترال آسانسور ۶۶۰۶۶۲ و ۶۶۲۳۲۸

امجدیه آپارتمان
آپارتمان ۲ اطاق خوابه‌باسالن پذیراتی سرویس کامل شوفاژ، گولر ، پارکینگ اختصاصی خیابان روزولت بالاترازامجدیه دست راست کوچه جاربفروش میرسد تلفن های : ۳۴۵۵۷۱ و ۸۳۹۴۹۸ ۱۰ـ۱ آ ـ ۱۵۲۰۶

زمین فروشی
زمینی بمساحت ۶۵۱ متر در اراضی ولنجک (شمیران)در اطراف منازل نوسازمتری ۱۶۵۰ تومان بدون واسطه بفروش میرسد با تلفن ۸۷۴۴۳۵ تماس حاصل فرمائید . ۱۶۴۷۴ آ ـ

زمین صنعتی ، کارخانه فروشنده‌ایم ۹۳۹۱۶۴

مهر شهر
یک قطعه زمین بمساحت ۱۰۰۰ مترمربع درفاز ۲ دارای‌موقعیت بسیار عالی که اطراف آن مشغول ساختن میباشندبفروش میرسد طالبین لطفا از ساعت ۳بعدازظهر ببعدباتلفن۷۸۲۱۶۰ تماس بگیرند . ۱۶۱۹۱ آ ـ ۲ـ۱

قابل توجه
یك قطعه زمین به مساحت ۵۷۰۰ متر باجواز ساختمان در ۳ بلوك ۱۴ طبقه باکلیه نقشه‌های اجرائی‌بفروش میرسد طالبین به تلفن های۶۲۵۶۳۱ـ۶۲۹۷۹۴ مراجعه نمایند

میدان کاخ
برکاخ آپارتمان لوکس ۴اطاقه باتلفن سانترال، فن‌کویل ، آسانسور و پارکینگ تلفن‌های ۴۳۵۲۸ و ۶۶۰۶۶۲ ۲ـ۱ آ ـ ۱۶۲۸۱

آپارتمانهای‌نمونه۴اطاقه آیزنهاور با وام بانکی ۹۳۷۳۵۶ ساله ۱۵

چند دستگاه آپارتمان۴ اطاقی بالاتر از خیابان آریامهر کاج انتهای بیست وپنجم باپارکینك و شوفاژ سرویس کامل دفتر جمشید طبقه دوم تلفن ۹۲۸۰۸۲

آپارتمان مهندسی‌ساز باشوفاژ
طبقه زیر۴اطاق ۱۲۵ متر مربع ۲۴۰ هزار تومان ـ آپارتمان۴ اطاقه ۱۲۵مترمربع‌به‌اضافه۱۳۵ مترمربع حیاط ۳۶۰هزارتومان طبقه دوم ۴ اطاقه باباالکن۱۳۴ مترمربع به اضافه ۲۰مترمربع پارکینگ ۳۴۰ هزارتومان‌تهران پارس ۶۶۲۳۲۸ و ۶۶۰۶۶۲ ۳ـ۱ آ ـ ۱۵۹۷۶

پهلوی جردن داودیه
بهترین نقطه شمال شهر آپارتمانهای ۱و۲و۳اطاق خوابه باتهویه مطبوع فروشی تلفن ـ ۸۵۱۰۲۱ ۹ـ۱ آ ـ ۱۶۲۳۴

اوکازیون فروش فوری
آپارتمان سه اطاقه با آب وبرق وتلفن موکت، کولر، آبگرمکن ودیگر تجهیزات‌انتهای‌شهرآراء کوی کیوان آپارتمانهای‌کوشک بلوك۵شماره۱۸۹نقدا۲۷۰،۰۰۰ر هزار تومان بفروش میرسد به تلفن ۹۷۲۲۹۰ یا شخصابمنزل مورد نظر مراجعه فرمائید . ۳ـ۱ آ ـ ۱۶۱۰۴

شرکت تاجیکو
فروشنده آپارتمان‌های نوساز ومدرن درتهرانپارس وسیمتری وثوق تلفن ۷۹۵۲۹۴

آپارتمان
۳و۴ و ۵ اطاقه باقیمت مناسب نقد واقساط تلفن ۷۹۴۶۵۴ ۱۲ـ۱ آ ـ ۱۵۶۷۱

جاده قدیم شمیران
خیابان میرداماد یکدستگاه آپارتمان ۴ اطاقی شوفاژ روشن کولر کف تمام پارکت انباری فیش تلفن پارکینگ اختصاصی نقد بیواسطه ۴۴۰ هزار تومان تلفن ۷۷۴۶۸۶ـ ۳بعدازظهربعد ۲ـ۱ آ ـ ۱۶۳۹۸

اکازیون
از این ارزانتر نمیشود
چند دستگاه آپارتمان۳ و۴ اطاقه دارای موکت گاغذدیواری وهرکدام دارای پارکینگ اختصاصی با قیمتبسیارارزان ۱۸۰ هزار تومان تا ۲۸۰هزار تومان در بهترین نقطه نارمک بفروش میرسد تلفن ۷۹۱۴۴۹ آ ـ ۱۶۲۵۲

آپارتمانهای مدرن ومجهز با بهترین مصالح ساختمانی در خیابانهای جردن پهلوی‌وادوبه گاندی اماده فروش تلفنهای ۶۲۲۰۶۵ و ۶۲۰۱۰۷ شرکت تهیه مسکن آسیانکو آ ـ ۱۶۲۴۸

آپارتمانهای
مدرن و لوکس در نقاط شمال شهر فروشی
۹۳۷۰۶۲

یك سالن مرغداری‌واقع در جاده ورامین مساحت ۱۴۰۰ متر مربع زیر بنا ۵۰۰ متر مربع باوسائل کامل مرغداری‌موتوربرق چاه آب و آب انباربرای استفاده از آب محل بفروش میرسد تلفن ۴۰۳۲۳

قصرالدشت چهارراه طوس جلوکبابی بامساحت ۲۰۰ متر مربع‌باتلفن‌وکلیه‌وسائل ۱۸۰هزار تومان بفروش میرسد۹۵۱۹۰۸ رضاسلطانی ۲ـ۱ آ ـ ۱۰۹۴۳

اتوسرویس با موقعیت عالی فروشی تلفن ۷۸۳۵۳۵

عاملیت پخش شیر پاستوریزه بفروش می رسد تلفن ۵۳۵۲۵۹

یکدستگاه ساختمان همکف مناسب نمایشگاه یا بانکوواگذار میشود تلفن ۳۱۷۸۳۴ ۲ـ۱ آ ـ ۱۶۱۴۰

اجاره‌داده‌میشود
۴۸ساعته
برای اجاره
۲تا۸۰ اتاق خواب برای‌سکونت ودفترکارمبله وغیرمبله۶۲۲۴۷۴ ۵ـ۱ آ ـ ۱۶۰۵۰

آپارتمان اجاره همکف
خیابان شاهرضا مابین‌دروازه دولت ومیدان فردوسی ،دارای ۵ اطاق بانضمام سرویس،تلفن صبحها با تلفن ۳۱۱۰۶۰تماس حاصل نمایند . ۱۶۲۸۲ آ ـ

پمپ بنزین ومتل رستوران
بفروش میرسد
مدرن‌ترین پمپ بنزین با کارمزد عالی و زیبا ترین‌متل‌رستوران‌ایران‌و ۴۰۰ هزار متر مربع
باغ‌میوه
سیب و مو و درختان تزئینی در ۱۸۰ کیلو متری تهران بر جاده آسفالته با موقعیت عالی بفروش میرسد تلفن
۹۲۵۹۴۹

بعلت مسافرت داروخانه با موقعیت عالی بفروش میرسد تلفن ۳۴۹۳۹۸ آ ـ ۱۶۲۸۵

اطاق اجاره‌ای
عده‌ای از دانشجویان موسسه آموزش عالی آمار وانفرماتیك احتیاج به‌اطاق اجاره‌ای برای محل سکونت دارند .
مالکین میتوانند نشانی و مشخصات کامل خانه خودرا به‌دفتر امور دانشجویان موسسه واقع در خیابان تخت جمشید شماره ۳۹۷ یاتلفن های۸۲۴۱۱۷ و۸۵۵۳۴۴ ازساعت۸بامداد تا۴ بعد ازظهراطلاع دهند . م‌الف ۱۴۰۵۴

استخدام سکرتر
بدونفر دوشیزه مسلط بزبان انگلیسی جهت کار تمام وقت در یك موسسه معتبر مطبوعاتی جهت کار تمام وقت نیازمندیم .
کسانیکه دو زبان انگلیسی وفرانسه بدانندو از ظاهر آراسته برخوردار بوده خوش‌بیان باشند مقدم خواهند بود.
لطفا با تلفنهای ۳۱۱۲۳۵ و۳۱۱۲۱۴ تماس حاصل فرمایند .

اطلاعیه اتحادیه وارد کنندگان و فروشندگان‌دوچرخه‌وموتورسیکلت
بدین وسیله باطلاع عموم اعضاء این اتحادیه‌میرساند که دفتر اتحادیه از تاریخ ۱ر۷ر۵۴ برابر ساعت کار اتاق محترم اصناف پایتخت از ساعت ۷ صبح الی ۲ بعد ازظهر میباشد .
رئیس اتحادیه ـ اکبر حمیدین

اطلاعیه‌دیلماج
ترجمه دقیق‌و سریع از انواع متون فنی و الکترونیك ، بروشورها و نامه های بازرگانی ، گروه مترجمین دیلماج ساختمان آلومینیوم‌طبقه ۱۲ تلفن ۴۵۷۶۴

THE AMERICAN HOSPITAL OF TEHRAN
Has Vacancies for the following positions
Experienced Nurse's Aid's
Experienced Ward Orderlies
Experienced Ward Clerks
(Able to type 35 W.P.M.)
All the applicants must have a good knowledge of English language. Apply in person at 59, Elizabeth Blvd, 9-12 14-17 hours. Contact Mr. N. Bagdassarian

دعوت به همکاری و استخدام
۱ـ کارگر درب و پنجره ساز آلومینیوم ۲۵ نفر
۲ـ فورمن درب وپنجره سازی آلمینیوم ۴ نفر
۳ـ کارگر ساده ۳۶ نفر
۴ـ بنا وارد به نصب درب و پنجره آلمینیوم ۳ نفر
تلفن ۷۶۱۱۶۵ مراجعه فرمائید.

گروه صنعتی بهشهر (درتهران)
تعدادی نگهبان (مرد) و مامور پذیرائی رستوران (زن)را با شرایط ذیل استخدام می نمایند :
۱ـحداقل تحصیلات ششم ابتدائی
۲ـ داشتن برگ خاتمه خدمت (برای‌نگهبانی)
۳ـحداکثر سن ۳۵ سال
واجدین شرایط می توانند تا تاریخ ۱۲ مهر مامبه نشانی خیابان سپهبد زاهدی شماره ۷۰ امور کارمندان مراجعه نمایند .

Henkel
شرکت سهامی صنعتی هنکل
جهت تکمیل کادر کارخانه خود واقع در شهر صنعتی البرز افراد زیر را استخدام مینماید :
۱ ـ جوشکار
۲ ـ آهنگر
از ساعت ۷ر۵ الی ۱۵ آقای فتاح
تلفن : ۶۶۱۰۹۱ و ۶۶۱۰۹۲

آگهی استخدام
سازمان تامین خدمات درمانی تعدادی مربی پرستاری‌رابرای‌خدمت در آموزشگاه های آذرمیدخت و اشرافیان . از طریق مصاحبه و با شرایط زیر استخدام مینماید .
الف ـ دارا بودن مدرك لیسانس پرستاری
ب ـ آشنائی بزبان انگلیسی
ج ـ داشتن برك خاتمه خدمت ویا برك معافیت از خدمات اجتماعی زنان .
د ـ داشتن سه سال سابقه کار در خدمت پرستاری .
از داوطلبان علاقمند خواهشمند است از تاریخ انتشار این آگهی حداکثر تا مدت ۱۵ روز با دردست داشتن اصل شناسنامه و شش‌قطعه عکس ۶×۴ بسازمان تامین خدمات درمانی ـ قسمت پرستاری واقع در خیابان آبان جنوبی ـ شماره ۸۰ ـ طبقه ششم مراجعه فرمائید.
م‌الف ۱۳۷۲۸ ۳ـ۱

انبار کالا اجاره داده میشود جاده قدیم کرج بالاتر از شیرپاستوریزه ۵۲۵۱۶۴ و ۸۳۹۱۷۷ ۴ـ۱ آ ـ ۱۶۱۱۷

دو طبقه به موسسات‌وشرکتهای معتبر اجاره داده میشود تلفن ۷۵۶۵۰۶ ۵ـ۱ آ ـ ۱۶۴۰۵

موردنیازاجاره
توجه
تعدادی ویلا همکف واپارتمان برای مهندسین‌ودیپلمات‌خارجی موردنیاز است ۶۲۳۶۷۴ ـ ۶۲۷۴۵۵ ۲۶ـ۱ آ ـ ۱۱۴۰۳

مورد نیاز طبقه اول‌یاویلاجهت اجاره بخارجیان تلفن۸۴۹۶۲۵ آ ـ ۱۴۲۳۲

یک زوج استاد دانشگاه بدون بچه طالب اجاره یک‌اپارتمان ۲الی۳ اطاق خوابه باتجهیزات کامل درحوالی تخت جمشید تامیرداماد و حوالی جاده قدیم شمیران تابهلوی تلفن۴۶۹۹۷ ۳ـ۱ آ ـ ۱۶۲۸۸

موردنیازبرای‌خرید
زمین
اراضی تهران پارس خریداریم ۷۸۰۰۶۱

زمینهای ونک ، ولنجک، دره قشلاق ، زعفرانیه را خریداریم ۶۸۰۱۳۶ ۸ـ۱ آ ـ ۱۵۷۲۹

زمین تهران‌پارس خریداریم‌تلفن ۷۹۳۰۲۰ ۱ـ آ ـ ۷۴۵۶

نیازمندیهای اطلاعات تلفنی آگهی می پذیرد

۳۱۱۲۱۹-۳۱۱۲۲۷-۳۱۱۲۲۵-۳۱۱۲۲۴
۳۱۱۲۳۵-۳۱۲۴۱۳-۳۱۱۲۳۰-۳۱۱۲۲۹

بنگاههای معاملات املاک

بورس خرید و فروش اراضی مهرشهر - گوهردشت فردیس و باغات سرحدآباد وملارد تلفن۹۲۲۷۳۹ دفترکرج

دفتر پارس
مرکز معاملات املاک‌شهر وشمیرانات ۸۴۱۵۵۸

برای خرید خانه ویلائی مهر ویلا وگوهر دشت‌با موقعیت عالی و اراضی مهر شهر شهرک‌نمونه تلفن ۴۲۶۸۲ ـ۴۸۲۵۵

خرید فروش و اجاره املاك شمیران ۸۷۱۱۵۳

اگرفروشنده‌املاك‌باشید
باتلفن ۳۱۹۷۸۴ یا با پست
بمجمع مشاورین املاك
لاله‌زار به بنگاه کوشان‌بفرمائید
۱ـ۳ آ ـ ۳۰۴۴۱

بورس املاك شمیران
دفتربراتی:۸۷۲۵۷۵ـ۸۷۷۸۷۵

زمینهای صنعتی وانبار وکارخانه در غرب‌تهران خریدار و فروشنده‌ایم تلفن ۹۵۹۷۵۵

معاملات پول

پول موجود

مرکز دادوستد پول
روی ملك فوری تلفن۸۴۹۱۸۴
۱ـ۲ آ ـ ۱۶۲۴۷

وام‌درمقابل چك‌کارمندی
۶۶۳۳۳۱

پول ارزان فوری
۸۲۲۶۵۹

پول

نیاز پولی در مقابل
چك
ودر مقابل هرنوع
اتومبیل وتلفن
فوراپرداخت‌مینمائیم‌تلفن
۶۶۰۴۰۰
۶۶۹۷۰۰
آدرس شاهرضامقابل‌سینمادیانا پلاك ۱۶۲طبقه‌سوم‌شرکت‌اورورا

دادوستدپول‌از ۲ میلیون‌ریال‌ببالا پاکپور
۶۶۴۶۱۸، ۶۶۲۲۶۳، ۶۶۰۲۰۰

خانه پول - فرح‌شمالی مرکز معاملات پول_تهران۸۴۸۳۸۸

مرکز دادوستد پول
روی ملك فوری۸۴۵۵۴۴

باچك وام‌بکارمندان‌وتجار
۷۹۳۹۰۲
ازهزارتا ۵۰هزارتومان‌بدون‌ضامن‌فوری

پول فوری با سود بانکی در مقابل خانه۹۲۸۴۶۵

وام درمقابل ملك ، تلفن، فرش وقبض بانك کارگشائی ۴۴۹۸۱
۱ـ۶۲ ا ـ ۱۶۰۰۲

پول شرطی فوری جهت خانه و مستغلات
۸۳۰۸۳۵

مورد نیاز

پول شرطی درمقابل‌خانه فورا نیاز ۹۲۰۸۲۹

پول روی خانه شمال شهر فوری نیازمندیم تلفن ۷۶۳۸۷۹

تا پنجاه هزار تومان‌پول فورا نیازمندیم تلفن‌های ۸۴۶۱۲۳ و۸۴۶۵۲۸

پول شرطی نیازمندیم ۸۲۲۶۵۹
۱ـ۱۵ آ ـ ۱۶۳۵۳

قبوض

قبوض مرحله سوم اصلاحات ارضی خریداریم‌نیلچی۶۶۷۱۰۸
۱ـ۲۶ آ ـ ۱۶۱۵۶

خرید اوراق قرضه‌دولتی و قبوض مرحله سوم و قبوض شهرداری۴۵۹۵۷

قبوض‌شهرداری‌وقرضه‌های دولتی‌راخریداریم پاکپور
۶۶۴۶۱۸ ، ۶۶۲۲۶۳ ، ۶۶۰۲۰۰

معاملات تلفن

به نفع شماست قبل از خرید و فروش تلفن با ۸۵۳۰۳۱ تماس‌بگیرید.

خرید و فروش تلفن
۳۱۷۴۳۷ اسلامبول کمپانی ۱۷ و ۲

تلفن ۳ و ۷ و۶۲
خریداریم ۳۰۳۲۳۷

خریدوفروش‌هرنوع‌تلفن۸۹۴۰۵۰

فروشنده تلفن۳۰۳۰۱۵

خریدار تلفن ۳۰۳۰۵۱

خرید و فروش تلفن
۶۶۲،۶۶۲

خرید و فروش تلفن
۶۶۱۸۱۸

تزئینات ودکوراسیون

کاغذدیواری آلمانی
موکت مخملی ونمدی
پلاستر
(باشرایط دلخواه‌شما)
نمایشگاه مرکزی : چهارراه امیراکرم
۶۶۶۶۶۱، ۶۶۶۶۶۵
۶۶۸۸۳۳-۶۶۸۸۳۲
شعبه‌گیشا ۶۳۲۹۱۴ ، ۶۳۱۹۴۷
شعبه باغشاه ۶۶۰۷۷۲
نمایشگاه‌تجریش ۸۷۴۳۰۲

با۳تومان
باروزی سه تومان منزل ومحل کارخود را بابهترین انواع کاغذ دیواری پرده کرکره موکت و کفپوش تزین فرمائید.
تزئینات مارال۹۷۵۵۱۸
آ ـ ۱۶۸۴

ک.ک
کاغذدیواری موکت
پیچ‌شمیران ۳۱۴۸۰۵

تزئینات ملکی
کاغذ دیواری موکت‌برده‌کرکره بقیمت بسیار مناسب ۹۶۰۶۰۵ و۹۵۸۹۸۸
۱ـ۶ آ ـ ۱۴۲۶۷

مولن کلین
تزئینات کامل ساختمان و شستشوی شیشه و نقاشی ساختمان دراسرع وقت .
تلفن ۸۳۱۶۳۳

اطلاعیه کالیران
انواع کاغذ دیواری،پرده‌کرکره موکت .
باشرایط نقدواقساط
از ما بخواهید . متخصصین‌ما دراسرع وقت منزل و محل کار شما را بطور دلخواه تزئین مینماید سفارشات تلفنی پذیرفته میشود تلفن ۳۱۰۷۷۲
۱ـ۱۵ آ ـ ۱۶۳۵۱

شرکت ایران پالاگر
فروش و نصب انواع کاغذ دیواری ، موکت، پرده و پرده کرکره تلفنهای
۷۵۵۷۷۹ و ۷۵۷۳۶۹

سنجاقك
فقط با روزی ۲۵ ریال محل کار و منزل خودتان را با کاغذ دیواری و موکت تزئین فرمائید.
تلفن ۶۲۱۹۷۶

برای ساختمان شما

پاکتان
انجام کلیه امورنظافتی نقاشی و دکوراسیون ساختمان ۸۳۸۱۷۲ و ۷۵۴۷۵۳

صادکو
فروش و نصب سقفهای کاذب تلفنهای ۸۱ـ۷۶۱۲۸۰

آسفالتکاری
وتعمیر ساختمان
۹۲۴۳۸۰

شرکت ساختمانی نما
آماده انجام متره ، صورت وضعیت کارهای ساختمانی و راهسازی تلفن ۶۶۱۵۳۴ساعت ٤تا۸ بعدازظهر .
ا ـ ۱۶۰۳۷

مصالح ساختمانی برای تمام نقاط کشور موجود است تلفن های :
۸۴۶۱۲۳ و۸۴۶۵۲۸

لوله کشی گاز با تائید شرکت ملی گاز تلفن
۹۲۴۳۸۰

شرکت نشتجو
محل آسیب‌دیده و ترکیدگی لوله های اب را بادستگاه‌پیدا کرده و باجزئی حفاری قسمت فرسوده راتعویض مینماید تلفن ۸۷۷۹۹۲ ـ ۸۷۷۹۹۳
آ ـ ۱۳۶۵۱

تخلیه چاه توالت و لوله بازکنی
۵۳۱۵۵۰

لوله بازکنی‌فوری سعدی
تلفن ۳۵۵۴۷۳

شرکت ایران پالاگر
نقاشی داخل ونمای ساختمان
۷۵۵۷۷۹ و ۷۵۷۳۶۹

ایزولاپ پشت‌بام
هر نوع اسفالت راه با تضمین و تعمیرات ساختمان
۳۱۲۵۷۰ـ ۸۵۴۸۲۵ ـ ۷۷۲۳۳۸

موبیتکس
مدرنترین نمابرای ساختمان‌شما
۴۵۳۹۴
آ ـ ۱۶۳۹۸

تخلیه‌چاه
۵۳۴۴۲۲ و ۵۳۷۸۱۷
۵۳۸۳۲۷ متر مکعب
۲۰ تومان

فاضلاب ارزان فوری
تخلیه توالت
۵۲۳۴۸۴
نورونیرو

عایق وآسفالت
شمیران ـقلهك ـ تلفن
۸۶۱۳۲۷

چکه‌سقف
ایزولاسیون پشت بام بدون خرابی ،اسفالت‌و قیر گونی ۷۵۰۶۳٤

کانال‌کشی ساختمان ۷۹۳۸۹۷

تعمیر ـ اسفالت‌ونقاشی
۶۲۵۷۳۲

لوله‌کشی گاز منازل وتاسیسات
خدمات مهندسی گاز ۶۶۵۵۹۰

شرکت ایران پالاگر
نظافت کلیه قسمتهای‌ساختمان
۷۵۵۷۷۹ و ۷۵۷۳۶۹

تخلیه‌چاه
۳۰۰ تومان
۹۳۵۲۸۶

لوله‌بازکنی

لوله‌بازکنی‌ولوله‌کشی مقدم
۹۲۵۲۷۴

لوله بازکنی ولوله‌کشی
دروازه‌دولت ۸۲۷۴۰۸

لوله بازکنی یکساعته فوری تلفن ۹۲۴۳۸۰

لوله‌بازکنی لوله‌کشی
روزولت۴۷۱۴۳

لوله‌بازکنی فقط ۲۵ تومان
فوری‌یکساعته ۷۶۵۲٤٤

گاز

ایران‌گاز
پخش گاز ۸۲۷۱۳۱ ، ۸۳۰۰۱۱
قبول سفارش همه روزه از ساعت ۷ صبح الی ۹ شب
تلفن شکایات ۸۳۰۰۱۷
سرویس اجاق ۸۲۳۰۵۲-۳
سرویس آبگرمکن ۸۲۳۰۵۱
نمایشگاه محصولات شاهرضا میدان فردوسی
تلفن ۸۲۷۱۶۱

گمشده

مفقود شده
یکدسته چك ازشماره۸۹۶۱۰۱ الی ۸۹۶۱۵۰ حساب جاری ـ ۰۹ر۲۱۷۵۳ بانك تهران‌خیابان پهلوی مربوط به شرکت‌سهامی خاص سی.اف.بی درتاریخ‌ـ ۱ر۷ر٥٤ مفقود گردیده ازدرجه اعتبار ساقط است و بهبانك نیز اطلاع داده شده است.
آ ـ ۱۶۴۳۳

بدین وسیله باطلاع میرساند که تعداد۱۸برگ‌چك ازشماره ۱۹۱٤۳۳الی۱۹۱٤٥۰مربوط به بانك تجارتی ایرن وهلندشعبه مرکز به مهراین شرکت ممهور شده است مفقود گردیده که از درجه اعتبار ساقط است‌از یابنده تقاضا میشود به تلفن ـ ۶۵۸۴۵۵ تماس حاصل‌فرمایند
۱ـ۲ آ ـ ۱۶۳۳۲

گذرنامه وشناسنامه‌ای بنام جوانمردصادره از تهران‌مفقود شده یابنده خواهشمند است بتلفن ۶۵۰۸۰۸ و ۷۵۰۶۰۸ و یاآدرس امیرآبادخیابان‌کاشانك پلاك ۱٤ ارسال دارد متشکرم
ا ـ ۱۱۱۶۵

چك شماره ۶۱۸۹۵۷ سررسید ۱۹ر۵ر٥٤ حساب ۱۳۸ بانك صادرات شعبه بوعلی درتاریخ ۲۵ر۶ر٥٤ مفقود شده و از درجه اعتبار ساقط است .
حسین مداح
آ ـ ۱۱۱۲۳

جواز تفنگ تکلول ایتالیاتی بشماره ۲۲۶۹۲ چهارشنبه ـ ۸ر۷ر٤ مفقود شده از یابنده تقاضا میشود به آدرس ـ شاهرضا چهارراه گرگان کوچه پهلوان پلاك ۱٤ آورده و مژدگانی دریافت دارد .
رضوان‌الله قدمی
آ ـ ۱۱۱۵۷

کارت مالکیت موتورسیکلت یاماها ۱۱۵۸ تهران ۳۶ اصفر وکیلی مفقود گردیده از یابنده تقاضا میشود باتلفن ۸۳۶۹۸۵ تماس بگیرد .
آ ـ ۱۵۳۵۷

تعدادی مدارك گمرکی جهت ترخیص اتومبیل‌فوردتانوس مدل ۷۱ بنام محمود صرافی روز چهارشنبه دومهرماه‌جاری مفقود شده از یابنده‌خواهشمند است بتلفن ۸۶۳۶۰۰ اطلاع دهند ومژدگانی دریافت دارند.
آ ـ ۱۶۲۶۰

پاسپورت و شناسنامه اینجانب سعیده مجابی وشناسنامه‌فرزندم حسام‌الدین نورانی مفقود شده از یابندگان تقاضا دارم به شماره تلفن ۸٤٤۹۷۲ تماس گرفته و مژدگانی خود را دریافت دارند .
آ ـ ۱۶۳۲۰

دوفقره چك جاری بشماره‌های ۷۷۱۲۱۸ بانك سپه چهارراه اسکندری و۸۳۷۷۰۲بانك‌عمران سه راه عباس‌آباد سرقت شده از درجه اعتبار ساقط است .
آ ـ ۱۶۲۹۸
آ ـ ۱۶۳۰٤

یك قطعه چك‌شماره۷۰۸۱۶۰ از حسابجاری شماره ٤۰۲ بانك تهران شعبه مهتاب بمبلغ ۷۰۰۰۰ ریال مفقود شده بدینوسیله باطلاع میرساند که از درجه اعتبار ساقط است .
فرامرززندی
آ ـ ۵۰۷۳

چك شماره ٤۶۹۳۵۲ سررسید ۵ر۷ر٥٤ ازحساب جاری‌شماره ۲۶۹٤ عهده بانك بازرگانی ایران شعبه گمرك بمبلغ یك میلیون ریال مفقود شده و از درجه اعتبار ساقط است .
محمدشبستری
آ ـ ۱۱۰٤۷

آگهی فقدان پروانه مالکیت خودرو
آقای محمدشهری کارت مالکیت موتور سیکلت شماره ۳٤۵۷ ـ تهران ٤۰ را مفقود و تقاضای صدور مجدد آنرا داردمراتب درسه نوبت هرده روز یك بار آگهی میگردد درصورت عدم اعتراض ده روز پس از نشر این آگهی المثنی‌مربوطه تنظیم‌و تسلیم نامبرده خواهد شد.
اداره راهنمائی و رانندگی
آ ـ ۱۶۲۸۱

آگهیهای متفرقه

دارندگان‌دستگاه فتوکپی
کاغذ رول‌شیت ومحلول وارد شدارزانترین‌قیمت فارس پارکر فردوسی مقابل سوم اسفند ۳۱۵۱۳۵

تخلیه هرنوع چاه
با ۲۰٪ تخفیف ازکلیه شرکتها باماشینهای تانکرو تجهیزات کامل شرکت
ایران‌تخلیه تلفن ۹۳۵۲۸۶

تخلیه‌چاه‌فاضلاب
تخلیه چاه فاضلاب و توالت و سپتیك‌تانك وموسپتیك وساختمان آنها و کانال کشی و حفر چاه با دستگاه موتوری
شرکت ایران شوشتر ۸۳۰۷۲۲ ـ۸۲۹۵۵۶

نیروی دریائی شاهنشاهی

آگهی استخدام جهت خلبانی هلکیوپتر نیروی‌دریائی‌شاهنشاهی «اعزام به آمریکا»

نیروی دریائی شاهنشاهی جهت تکمیل کادر افسری خلبانی هلیکوپتر تعدادی دانشجو از طریق معاینات پزشکی ومصاحبه استخدام مینماید داوطلبین جهت کسب اطلاعات بیشتر و ثبت‌نام میتوانند با در دست داشتن مدارك زیرهمه روزه باستثنای روزهای پنجشنبه وایام تعطیل به معاونت پرسنلی نیروی دریائی شاهنشاهی واقع در خیابان سپهبد زاهدی جنب مسجدالرحمن مدیریت استخدام مراجعه نمایند .
مدارك مورد نیاز:
۱ـ یکبرگ فتوکپی دیپلم ریاضی یاطبیعی.
۲ـ ۲برگ فتوکپی شناسنامه .
۳ـ ۲قطعه عکس ٤×۶
م‌الف ۱۲٤۹۹

عده‌ای ا زدانشجویان دانشگاه تهران جهت اجاره احتیاج به‌منازل ارزان قیمت دارند
دارندگان منازل جهت کسب اطلاعات و تکمیل پرسشنامه ، میتوانند به اموردانشجوئی‌دانشگاه تهران واقع در خیابان ۲۱ آذر مراجعه و یاباتلفن های۹۳٤۵۰۰ ـ۶۱۱۲۲۷۰ ـ ۶۱۱۲۶۶۹ تماس حاصل نمایند . م‌الف ۱۲۶٤۲ ۱ـ۲۸

خانه‌شمارا‌بخارجیان اجاره‌میدهیم

تهیه‌مسکن‌کورش
مرکزاجاره‌هرنوع مستغلات وویلا به‌خارجیان
تلفن ۸٤۷۹۸۲و۸۵۳۷۳۶

سازمان نیازمندیهای خارجیان
خانه‌شمارااجاره میدهد
۸۲۳۱۵۵ ۸۲۳۹۳۹
۸۲۸۱۰۶

نشرخدمات خارجی
ت ت پ
۸ صبح ۸ شب
تلفن ۶۸۳۶٤۲ ۶۸۰۶۰۱

۲٤ ساعته
سازمان نیازمندیهای بین‌المللی
اجاره‌بخارجیان
۶۵۶۹۵۷
۷۷۹۱۱۸

آژانس تامبروان
No1 AGENCY
مرکز اجاره بخارجیان
84163-856174

پیشتاز
پیشتاز اجاره بخارجیان
۳۱۷۷٤۲

خانه های ویلائی و آپارتمانی‌اجاره‌بخارجیان ۷۷۶۶۲۵ و۷۷۳٤۶۶

آژانس سی ساند سار
اجاره‌بخارجیان۸٤۹۶۲۵

مرکز اجاره به خارجی و ایرانی
وزیری
VAZIRI
833912-846163
974525-856174

تلفن **۴۰۰۰۰**
اجاره بخارجیان و فروش ویلا
ا ـ ۱۵۷۸۵

۲٤ ساعته
یونیورسال
مرکز اجاره به خارجیان
۸۶۱۱۵۸-۸۶۲۵۹٤
تضمین کیفیت

موسسه‌ظفر ZAFAR
اجاره‌فوری
خانه‌بخارجیان اجاره‌میدهد
آپارتمان یا ویلای شما
تلفنهای
۷۷۷۷٤۶-۷۷۸۵۸۹

۸۳۵۱۲۰- ۸۲۹۷۶۶
سازمان‌کورش
اجاره منازل بخارجیان

شرکت هماهنگی خدمات
شخ.صا یاتوسط آژانس مورد نظرمشخصات‌دفاترکارومحلهای مسکونی رامنحصرابرای اجاره بخارجیان به دایره منازل‌این شرکت اعلام فرمائید تلفن ـ ۶۲۲٤۷۰ ـ ۶۲۲٤۳۰

تهیه مسکن کورش
مرکز اجاره‌خانه ویلا ومحل‌کار بهخارجیان وایرانیان۸۵۳۷۳۶ و ۸٤۷۹۸۲
ا ـ ۱٤۳۲۵

موسسه نیازمندیهای خارجیان
خانه بخارجیان اجاره میدهد
۸۳۰۰۸۱- ۸۳۰۰۸۲
۸۲۱۸۱۱-۸۲۱۷۲۳
۲۶۱ تخت جمشید مقابل سفارت آمریکا

موسسه امپایر ۷۷۷۵۰۰
خانه‌بخارجیان اجاره‌میدهد
۷۷۸۹۵۵-۷۷۲۲۲۲

موسسه امورخارجیان
مرکزاجاره تخت‌جمشید جنب‌بهار ۵۰۳
۷۵۱۷۸۲-۷۵۲۳۵۸

سازمان مسکن پارس
مرکز ۸۵۳۸۵۳
۸٤۸٤۲٤
اجاره ۸۵۷۵۸۵
بخارجیان

آژانس بین‌الملل
آپارتمان و ویلای شما را به خارجیان اجاره می دهد۸۳۰۸٤۱ـ۸۳۰۸٤۲ ۸۳۰۸٤۳

آپارتمان ، ویلافروشی
واجاره بخارجی ۸۳۱۳٤۹
۱ـ۹ آ ـ ۱۳۹۷۵

استخدام‌حسابدار
بچند نفر حسابدار که حداقل دوسال سابقه کارتجربی داشته باشند نیازمندیم تلفن های:
۸٤۳۶٤۶ و ۸٤۱۹۲۷

شرکت‌سیمین کو
قابل توجه شرکت‌های ساختمانی وکارفرمایان ساختمان
هر نوع شن وماسه استاندارد شده و خاك سنك موجود است
تلفن ۷۶۸۳۸۲

استخدام‌فوری
شرکت گروه سوپر استورهای ایران برای تکمیل کادرفروشندگی وصندوقداری خود بعده‌ای با مشخصات زیر نیازمند است :
۱ـ دارا بودن مدرك‌خدمت سربازی‌یا معافیت‌دائم
۲ـ تحصیلات حداقل ششم ابتدائی
۳ـ سن حداکثر۳۵سال
واجدین شرایط میتوانند همه‌روزه به اداره امور کارکنان شرکت واقع در خیابان عباس‌آباد چهارراه مهناز سوپر شیلان مراجعه فرمایند .

آگهی استخدام
بهداری دانشگاه صنعتی آریامهر برای تکمیل کادر پزشکی خود احتیاج به‌یك‌پزشك متخصص امراض داخلی بطور تمام وقت دارد، برای کسب اطلاعات و مصاحبه همه روزه از ساعت ۹ الی ۱۱ صبح با بهداری دانشگاه صنعتی آریامهر (خیابان آیزنهاور) تماس حاصل شود . ۱ـ۳
دانشگاه صنعتی آریامهر

ADIBI HARRIS ASSOCIATES
CONSULTING ENGINEERS

has immediate vacancies for Iranian nationals or resident aliens

1. Senior Mechanical Engineer (Design), minimum 10 years experience in the *fields of Oil, Water and other utility* piping, Pumping Stations, Tank Farms, Pier services and related Industrial projects.
2. Senior Electrical Engineer (Design), minimum 10 years experience in High and Low Voltage Sub-Stations, Power Distribution, Lighting and Controls *for Harbor Oil Piers, Tank Farms or* related Industrial projects.
3. Highway Engineers minimum 5 years experience
4. *Structural* Engineers knowledge waterfront structures desirable

For appointment, please phone 666142 – 4 from 7:30 to 17:00 (Saturday thru Wednesday) for Mr. Anand or send resume to P:O: Box 3394, Tehran – Iran, Attention: Personnel Department.

ADIBI HARRIS ASSOCIATES
CONSULTING ENGINEERS
HAS IMMEDIATE VACANT POSITIONS FOR FOLLOWING PERSONNEL.

1. Qualified Senior Accountant
2. Executive Secretary, experienced in shorthand and bilingual typing
3. Experienced bilingual (English-Farsi) typists
4. Telephone operator fully conversant in English and Farsi.

Attractive salary and fringe benefits would be offered to proper and qualified candidates.
For appointment, please contact Mr. ANAND 666142 - 4 from 7:30 to 17:00 (Saturday thru Wednesday) or send resume to P.O. Box 3394, Tehran.
Attention: Personnel Department.

نیروی دریائی شاهنشاهی

آگهی استخدام
نیروی دریائی شاهنشاهی تعدادی پزشك باتخصص های گوش و حلق و بینی،بیماری های زنان و زایمان، جراحی عمومی و دندانپزشك و بهیار جهت خدمت در پایگاه های خود (سیرجان . بوشهر . خارك ـ بندر عباس) با حقوق و مزایای مکفی استخدام مینماید داوطلبین میتوانند جهت کسب اطلاعات بیشتر همه‌روزه باستثناء پنجشنبه و روز های تعطیل از ساعت ۸ الی ۱۵ ونیم به ساختمان معاونت پرسنل نیروی دریائی شاهنشاهی واقع در خیابان سپهبد زاهدی جنب مسجد الرحمن مراجعه نمایند .م‌الف ۱۳۷۳۳

آگهی استخدام
کارخانجات شرکت‌سهامی‌ایرانیت دو نفر مهندس الکترو مکانیك با دارا بودن ۵ سال سابقه کار و تجربه درتعمیرات و نگهداری در کارخانجات تولیدی استخدام می نماید .
داوطلبین واجد شرایط میتوانند همه روز از ساعت ۸ الی ٤ بعداز ظهر (پنجشنبه تا۱۲ ظهر) با دردست داشتن مدارك لازمه جهت تنظیم پرسش نامه وانجام مصاحبه بکارگزینی کارخانه واقع در غنی‌آباد شهرری تلفن های ۵۹۵۰۸ ـ ۵۹۶٤۱ ـ۵۹۶٤۲ مراجعه نمایند . ۱ـ۶

شرکت‌سهامی‌الکتریک استورج باطری‌ایران استخدام‌مینماید
۱ـ ده نفر کارگر ساده زن سن۲۵ الی ۳۰ سال
۲ـ ۲۰نفر کارگر ساده مردسن ۲۰ الی ۳۰ سال
متقاضیان‌به‌کارگزینی شرکت واقع درکیلومتر ۱٤ جاده مخصوص کرج کارخانه ری.او.واك مراجعه نمایند . ۱ـ۳

آگهی استخدام
افرادمشروحه زیر فورا استخدام میشوند
کارخانه تولیدات شرکت ژنرال الکتریك ایران
واقع در جاده مخصوص کرج بافراد زیر احتیاج دارد .
آهنگر با شرایط : بخوبی بتواند از عهده جوشکاری با برق و کاربیت برآید با حداقل ۲ سال سابقه کار و تجربه کافی ،حداکثر سن ۳۰ سال با برگ معافیت دائم یا خاتمه خدمت وظیفه با سواد خواندن ونوشتن در حد ابتدائی یا پیکار بابیسوادی یکنفر .
عده‌ای پرسکار با شرایط : حداقل۲ سال سابقه کار و تجربه کافی در پرسکاری ورق آهن، حداکثر سن ۳۵ سال با معافیت‌دائم یا خاتمه خدمت وظیفه با سوادخواندن ونوشتن در حد ابتدائی یاپیکار با بیسوادی.
عده‌ای کارگر ساده (مرد)
بابرخورداری از نیروی جسمانی کامل‌حداکثر سن ۳۰ سال با معافیت دائم یا خاتمه خدمت‌وظیفه ، باسواد خواندن و نوشتن درحد ابتدائی یا پیکار با بیسوادی .
از واجدین شرایط تقاضا دارد با دردست داشتن عین شناسنامه و تمام مدارك خود صبحها از ساعت ۸تا ۱۲ به محل‌کارخانه واقع در جاده مخصوص کرج بین کیلومتر ۱٤و ۱۵ شخصا مراجعه یا باتلفن‌های ۹۷۶۰۲۵ و ۹۵۲٤۰۵ حاصل نمایند .
شرکت سهامی خاص ژنرال‌الکتریك ایران

آگهی
گروه صنعتی شهریار برای‌تکمیل کادر حسابداری خود چند نفر با شرایط زیر استخدام مینماید :
۱ـ دیپلم ریاضی و یا حسابداری
۲ـ خوش خط
۳ـ سن کمتر از ۲۰ سال و بیش از ۳۰ سال نباشد
٤ـ خدمت‌وظیفه راپایان رسانده و یا برگ معافی‌داشته باشد . اشخاصی که سابقه کار درحسابداری‌داشته‌باشند مقدمند . داوطلبان در ایام هفته در ساعات اداری بدفتر کارگزینی گروه واقع در بهجت آباد شماه ۲٤۸ طبقه چهارم مراجعه فرمایند .

بررسی مسائل ایران وجهان

در وزارت آموزش و پرورش گوشی را برنمیدارند

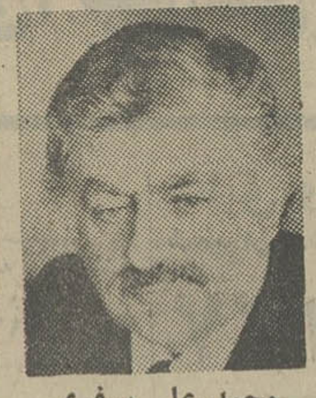

محمد علی سفری

دو روز پیش ، در خیابان تخت طاووس پشت چراغ‌قرمز در انتظار بودم که یک تاکسی کنارم توقف‌کرد ، در نگاه اول تصور کردم بجای مسافر«بار» زده است اما سر و صدا های داخل تاکسی دوباره توجهم را جلب کردو این بار صحنه‌ای دیدم وحشت انگیز،درست مثل سبد هائی که داخل آن‌بصورت فشرده مرغ و خروس می - ریزند و حمل میکنند ، در این تاکسی دختر و پسربارو پوش مدرسه بود تا آنجا که‌توانستم شماره کنم از ۱۵ بچه تجاوز میکردچون بعضی‌ازکوچولوها تنها سرشان پیدا بود وراننده هم آنچنان فشرده نشسته بود که فقط با یکدست میتوانست رانندگی کند .

ظاهرا راننده‌ازقیافه‌وحشتزده من استنباط کرد که بایدحرفی بزند ،و گفت :

آقا تعجب نکن ،کنترات کرده‌ام که در سه دفعه بچه‌ها را ببرم و .چاره‌ای ندارم ... چراغ‌سبز شد و تاکسی با سرعت بسمت‌چپ پیچید و داخل یک خیابان فرعی شد در حالی که‌قیافه درهم و ناراحت‌چندبچه از شیشه عقب نمایشگر فشاری بود که از این تنگنا تحمل میکنند .

همه کسانی که پشت چراغ قرمز در انتظار حرکت بودند و شاهد این صحنه قیافه های درهمی داشتند چون براحتی میتوان درک کرد که این‌طریق کودک به مدرسه رساندن‌فاجعه بدنبال دارد . فاجعه‌ای بمراتب تلختر از سال های‌پیش و عجبا که همگان باین واقعیت واقف هستند جز مسئولان وزارت آموزش و پرورش .

متاسفانه امسال مساله «سرویس» رفت و آمد بچه ها بمدارس وضع آشفته‌ای پیدا کرده و اگر در سال های پیش حساب و کتابی در کار نبود ، امسال ظاهرا اصل قضیه‌منتفی است و با این ترافیک غیرقابل تحمل صبح بسیاری از اولیاء مجبور شده‌اندخودشان اطفال را بمدرسه ببرند که همین کار وضع ترافیک رابیش از پیش مختل کرده است ، دیروز عصر مدیر کل یکی از وزارتخانه‌ها در حالیکه واقعابغض‌گلویش‌را گرفته بود ، تلفنی میگفت‌چون از مقامات وزارت آموزش و پرورش مایوس شده‌ام و ظرف این چند روز نتوانستیم بـه معاونان و مدیر کل ها و مسئولان تماس بگیریم چون یا منشی‌ها گوشی را برنمیدارند و اگر جواب بدهند میگویند آقا کمیسیون دارند . اعلام خطر میکنم ، خانه من درقلهک است و فرزندم‌در خیابان‌پهلوی مدرسه میرود،امسال سرویس را قطع کردند و من که سال پیش ، برای طول مدت‌تحصیل فرزندم ۷۰۰ تومان بابت ایاب و ذهاب میدادم چون امسال مدرسه سرویس‌ندارد ، مجبور شدم با همان راننده که‌پارسال این وظیفه را عهده‌دار بود قرارداد خصوصی‌به‌بندم منتهی بجای ۷۰۰ تومان از من۳۲۰۰ تومان‌گرفت و ناچار پذیرفتم ولی مشکل کار من و همـه کسانی‌که‌فرزندشان باین‌مدرسه میروند این است که خانم‌مدیر که سال پیش و سال های پیش ظاهرا لج کرده و باوجودی. از آن قبل از ساعت ۷ صبح در مدرسه باز میکرد امسال قبل از ساعت ۸ صبح در را باز نمیکنند و از طرفی راننده که با من‌قراردادبسته بادیگران هم قرارداد دارد و ساعتی که برای بردن طفل من تعیین کرده یکربع به ساعت ۷ است ودر نتیجه فرزندم و بسیاری اطفال دیگر ساعت۷به مدرسه میرسند و بعدهم‌بتدریج اضافه‌میشوند. بطوریکه قبل از ساعت ۸تعداد بالای ۳۰۰ بچه‌است‌در خیابان پراکنده‌اند .

با خانم مدیر تماس‌گرفتیم ولی حاضر نشدند زودتراز ساعت ۸ در مدرسه را باز کند بناچار به بچه هـا توصیه کردیم‌درحریم‌مدرسه و جلوی در آن بمانند تا مدرسه باز شود ولی خانم مدیر که جریان را فهمیده از دیروز بچه‌ها را تهدید کرده‌که‌اگر جلوی درمدرسه جمع شوید برای بار اول ۵ نمره انضباط کم میکنم اگر تکرار کنید از مدرسه بیرونتان خواهم کرد و در مقابل سئوال بچه‌ها که پس ما چه‌بکنیم جواب‌داده‌است که بروید در خیابان پهلوی گردش کنید !!

این آقای‌مدیر کل که بسختی از این جریانات ناراحت بود میگفت ظاهرا استدلال وزارت آموزش و پرورش برانکـه سرویس ایاب و ذهاب بـرای مدارس دایر نشود این بودکه میخواست قاعده و ضوابطی در کار باشد اما چون‌مسئولان مدارس نپذیرفتندقرار شد مانند گذشته باشد اما باز هم‌مسئولان مدارس زیر بار نرفتند و چنین وضع خطرناک‌را برای‌فرزندان مردم بوجود آورده‌انداین‌مدیر کل افزود بازهم استدلال این است که بچه ها را درمدارس نزدیک محل مسکونیشان نـام نویسی کنندتامحتاج به‌سرویس ایاب و ذهاب نباشند . امـا متاسفانه بهیچوجه‌مدارس‌قبول نمیکنند .

هم‌اکنون در دو طرف منزل من دو مدرسه یکی بنام«ارکان» و دیگری «شهریار» است بـا کمال میل هرکدام را کـه وزارت آموزش و پرورش بخواهد نام نویسی میکنم امـا هرچه تابحال تلاش‌کردم‌بجائی نرسید و تازه جوابی که‌شنیدم داده شده این‌است که درتهران چهل هزار مدرسه هست و برای وزارت آموزش‌وپرورش مقدور نیست‌به‌همه این‌مشکلات برسد باید مشکلات رامربیان اطفال خودشان حل کنند !

بنظر میرسد در این‌مورد بخصوص که نظایر فراوان دارد و والدین اطفال‌بشدت از این وضع ناراحت هستند وزارت آموزش و پرورش باید شدت عمل بخرج دهدو هم‌اکنون که مبارزه‌ای پیگیر علیه هر نوع اخلال چه از نظر گرانفروشی و یاجلو - گیری از توزیع و یا هرنوع مزاحمت برای رفاه مردم وجود دارد این قبیل افراد را که با اعصاب والدین اطفال و جان خود اطفال باز یخطرناکی را شروع کرده‌اند تحت تعقیب قانونی قرار دهند .

چه در غیر اینصورت مشکلی بوجود خواهدآمد که وزارت آموزش و پرورش در مقابل آن به زحمت عجیبی خواهد افتاد .

آرشیو سردبیر

اشاره :

«آرشیوسردبیر» ، ازاین پس‌خوانندگان ارجمند رابه گذشته‌های‌دورونزدیک ، با یک عکس‌که نمایشگر واقعیت‌هاست‌می‌برد تاتجدید خاطره باشد آنچه راکه حافظه از یادبرده‌است. سعی براین است که‌این عکسها، مرززمان‌ومکان نشناسند..ازهرجا، ازهرکس و در هر زمان، تنها بااین شرط‌که درچارچوب رویدادها،خاطره انگیز باشد.

میدان ۸ گنبد !

به‌چشم آشنا می‌آید، چون ساختمانها و استخوان‌بندی همان است که در عهد اعلیحضرت رضا شاه کبیر بوجود آمد،

اینجا چهارراه حسن‌آباد و یا بقول قدیمی‌ها میدان۸گنبداست‌که متاسفانه حالا بعلت ساختمان در یک ضلع آن به ۷گنبد تبدیل شده است .

اما آیا حالا هم بهمین صورت میتوان درروز از حسن‌آباد عکس گرفت یادش بخیر آن خلوتی، آن سلامت هوا و صفای مردم زمانه‌اش ...

پرواز سریع السیر نیویورک همه روزه *

باپرواز ۱۱۱ پان آمریکن
ورود به‌نیویورک ساعت ۳/۳۵ بعدازظهر

بعضی از نرخهای دوسره آشنائی به نیویورک

تهران نیویورک تهران از ۹ مهر ۱۳۵۴	۱۴-۲۱ روزه	۱۴-۲۱ روزه	۲۲-۴۵ روزه
	۵۶۸۴۰ ریال	۶۰۵۱۰ ریال	۷۳۴۴۰ ریال
	بدون توقف	یك توقف در هر جهت	با توقف محدود

تا ۴۳ درصد از نرخ عادی ارزانتر

* بجز روزهای دوشنبه

برای کسب اطلاعات بیشتر با آژانس مسافرتی خود یا پان آمریکن خیابان شاهرضا - نبش‌ویلا تلفن ۸۳۲۰۵۱-۵ تماس بگیرید.

پان آمریکن مجربترین شرکت هواپیمائی جهان

PAN AM

قانون عبور پیاده مطلب جدیدی نیست!

از : احمد معتمدی
وکیل دادگستری

در روزنامه شماره ۱۴۸۱۵ مورخ ۳۰ر۶ر۵۴ مقاله‌ای تحت عنوان « راننده‌ای که با شما تصادف کند مقصر نیست » برمبنای‌اعلام شهرداری تهران مبنی بر اینکه از روز اول‌مهر ماه‌هرکسی در خیابان‌شاهرضا از محل های غیر خط‌کشی شده عبور کند و زیر اتومبیل برود راننده مقصر نخواهد بود درج‌شده‌بود که لازم است از نظر روشن شدن ذهن رانندگان و اینگونه تصورنکنند میتوانند بدون ملاحظه درنقاط غیر خط‌کشی شده رانندگی نمایند و نیز بجهت حفظ جان بسیاری از عابران که از شهرستان‌ها بتهران آمده‌اند و آشنائی با مقررات ندارند لازم است به نکات زیر توجه شود .

این مطلب صرفا از نظر قانونی و حقوقی تنظیم شده ودلیل بر تائید اقدام شهرداری در مورد نصب چراغهای عدیده راهنمائی وبرقراری مقررات خاصی‌که‌در مورد عابرین‌وضع شده نیست و احتمالا این‌طرح نیز مشکل سایر طرحهائی‌که‌در آن‌فقط به یک جهت موضوع توجه شده‌بدون اینکه مشکلات و جهات دیگر درنظرگرفته‌شد میباشند خیلی زود کنـار گذارده خواهد شد .

مطابق تبصره الحاقی ماده ۸ قانون نحوه رسیدگی بـه تحقیقات‌و اخذ جرائم رانندگی مصوب ۳۰ر۴ر۵۴ در شهر تهران در خیابان هائی کـه بوسائل ایمنی عبور عابر پیاده مجهز شده باشد و بوسیله شهرداری برای اطلاع عامه آگهی شود عابر پیاده مکلف است فقط از محلهای مخصوص‌عابرپیاده عبور کند.

مطابق تبصره فوق برای اینکه راننده‌ای در تصادف بـا عابر پیاده از نظرجزائی مقصر نباشد باید .

۱ - خیابان بوسائل ایمنی عبور عابر پیاده مجهز باشد .

۲ - شهرداری مجهز بودن خیابان به وسائل ایمنی عبور عابر پیاده از محل خط کشی را در خیابانی که تصادف رخ داده قبلا برای اطلاع عموم آگهی کرده باشد .

۳ - راننده مست نباشد .

۴ - راننده گواهینامه مجاز رانندگی داشته باشد .

۵ - سرعت راننده مجازباشد. (۵۰ کیلومتر در ساعت) .

۶ - وسیله نقلیه فاقد عیب و نقص موثر در تصادف‌باشد.

۷ - سه نفر کارشناس فنی راهنمائی و رانندگی عـدم مسئولیت‌راننده‌و مقصر نبودن او را گواهی نمایند .

قانون جدیدی نیست

ممکن است تصور شود که تصویب تبصره قانون فوق بحث تازه‌ای را دربر دارد و مقررات تازه‌ای است که برای رعایت حال رانندگان و بهبود وضع ترافیک صورت گرفته درحالیکه چنین نیست و شاید میتوان گفت وضع هم برای عابرین پیاده‌وهم برای رانندگان بدتر شده است زیرا مطابـق **ماده ۱ قانون تشدید مجازات رانندگان مصوب ۱۳۲۸ هرگاه قتل‌غیرعمدی‌بواسطه بی‌احتیاطی یا عدم مهارت راننده ... و یا عدم رعایت نظامات دولتی‌واقع شود مجازات مرتکب از دو سال تا سه سال‌حبس‌تادیبی... خواهد بود** ، و ماده ۲ همین قانون اضافه کرده« **در مورد ماده فوق هرگاه راننده مست بوده و یا پروانه نداشته ویا زیادتر از سرعت مقرر حرکت میکرده‌ویا آنکه‌دستگاه‌موتوری را باوجود عیب و نقص کار میکانیکی بکار انداخته و یادر محلهائی که برای‌عبور پیاده‌رو علامت مخصوص گذارده شده مراعات نماید از محلهائی که عبوراز‌آن‌ممنوع‌گردیده‌رانندگی نمود بحبس مجرد از دو سال تاپنجسال ... محکوم میشود..** که دو ماده فوق مربوط به تصادفی که منجر به فوت مصدوم شود مـاده ۳ و ۴ و ۵و۱۱ قانون فوق نیز ناظر بموردی‌است که تصادف منجر به مجروح و مصدوم شدن عابر پیاده‌گرددکه اگر تصادف در صورت وجود بی‌احتیاطی یا عدم رعایت نظامات دولتی ویاعدم مهارت راننده یا مست بودن او یا نداشتن گواهینامه و یا داشتن سرعت غیر مجاز و بالاخره وجود نقص فنی در وسیله‌نقلیه‌ایجاد شده باشد راننده مقصر است .

باتوجه به مجموع مواد مندرج‌درقانون تشدید مجازات رانندگان راننده‌ای که با عابر پیاده‌ای تصادف میکند اعم از اینکه تصادف موجب مصدوم‌یا مجروح یا فوت شدن عابر شده باشد در صورت وجود جهات زیر مقصر است .

۱ - راننده مست باشد .

۲ - راننده‌بدون‌پروانه مجاز رانندگی باشد .

۳ - سرعت‌وسیله نقلیه زیاد ترازسرعت مجاز باشد (سرعت غیر مجاز) .

۴ - وسیله نقلیه دارای عیب و نقص فنی باشد .

۵-راننده مرتکب بی‌احتیاطی شده‌باشد (مثل‌نداشتن مهارت و عدم توجه به جلو و غیره) یا نظامات دولتی را رعایت نکرده باشد (مثل عبور از خط‌کشی عدم رعایت حق تقدم‌،عبور از محل‌ورود‌ممنوع و غیره که همه این مطالب این بند باید توسط کارشناس یا کارشناس فنی راهنمائی و رانندگی تعیین‌و‌تشخیص شود و بعبارت دیگر تشخیص بی‌احتیاطی‌یارعایت نکردن نظامات دولتی‌باکارشناس‌فنی راهنمائی هست .

مطابق مواد فوق هرگاه در تصادفی که رخ‌داده است در مورد راننده و وسیله نقلیه او هیچیک از شقوق فوق مصداق پیدا نکند راننده آزاد است و مقصر شناخته نمیشود که نتیجه حاصل‌ازمواد مندرج درقانون‌تشدیدمجازات‌رانندگان با تبصره الحاقی بماده ۸قانون نحوه رسیدگی به تخلفات و اخذ جرائم رانندگی یکی است با این تفاوت که مطابق‌قانون تشدید مجازات رانندگی اگر یک‌نفر کارشناس فنی هم عدم وجود تقصیر و مسئولیت از طرف راننده را گواهی کند راننده مقصر شناخته نخواهد شد در حالیکه تبصره الحاقی فوق‌گواهی‌عدم‌وجود‌مسئولیت از ناحیه راننده را توسط سه نفرافسرارشد کارشناس‌تصادفات راهنمائی‌و‌رانندگی لازم‌دانسته است و معلوم نیست (سه نفر کـارشناس دو نـفـرکارشناس راننده‌راغیر مسئول و یک نفر اورا مسئول بدانند قضیه بچه صورت درخواهدآمددرحالیکه مطابق قانون تشدید مجازات رانندگان در موردیکه چند نفر کارشناس در مورد تصادف اظهار نظر کنند نظر اکثریت شرط است .

موضوع دیگر مربوط به مسئولیت حقوقی و مدنی رانندگان‌است یعنی‌اگرراننده‌ای با جمع بودن کلیه شرایط از مسئولیت جزائی معاف شود مصدوم یا ورثه متوفی کـه در اثر تصادف زیاندیده هستند میتوانند تحت عنوان اتلاف یا تسبیب یا مسئولیت مدنی و غیر از راننده مطالبه خسارت بنماید .

نتیجه‌ای که از بحث‌فوق عاید میشود اینست که تبصره الحاقی بماده ۸ قانون نحوه رسیدگی به تخلفات و اخذ جرائم رانندگی نه تنها نتیجه‌ای را عاید نخواهد کرد بلکه بـه مشکلات‌اجتماعی‌و قضائی‌خواهد افزود چه خوب بود شهرداری تهران‌بجای‌اصرار در گذراندن قانون، مبادرت به‌اجرای‌برنامه های آموزشی‌ازطریق روابط جمعی میبود زیرا در همه دنیا تجربه نشان داده که مخصوصا در مسائلی مانند رعایت آئین‌نامه های راهنمائی ورانندگی‌چه‌از طرف‌عابرین‌پیاده و چه از طرف رانندگان آنقدر که آموزش موثر است قانون موثرنخواهد بود مسئولین‌امر باید کوشش کنند طرز عبور عابر پیاده را از خیابان وطرز رانندگی در شهر و بیابان را به مردم بیاموزند نه اینکه با مصوبات قانونی جواز کشتار بوسیله وسائل موتوری را صادر نمایند .

در کرانه امواج (۲)

نوشته : عبدالممتاز میثاقی

غرب دیر و بد جنبیده است

و اما دیدیم که «تضاد منافع امپریالیست های جهانخوار» از حدود تضاد منافع «سوسیالیست های برادر» فراتر رفت و انترناسیونالیسم پرولتری در برابر واقعیات عینی رخ در نقاب خاک کشید و دگماتیسم «شوروی پرستی» در برابر حقایق مسلم مسائل ملی‌حق‌را به جانب «تیتیسم» و کمونیست های یوگسلاو داد پس ، مارکسیسم - لنینیسم، آنطور که منادیان «کمونیزم علمی» موعظه می کنند ، پدیده‌ای علمی و مبتنی بر واقعیات لایتغیر «مادی» نبوده و نیست ، که پدیده‌ایست مبتنی بر فرضیات ناآزموده و مثل همه پدیده های فصلی دیگر ، میرا و گذر است . پدیده‌ایست که از «نادانستنی» های بشر سود میجوید ، از قازورات و نقاط ضعف جامعه تغذیه میکند از غرایز و احساسات و امیال و هوس های پسیکولوژیکی آدمی بهره میبرد و در این رهگذر هرلحظه به رنگی در می آید و تا سرحد مارکسسم اسلامی به مانور و تغییر رنگ می پردازد .فلسفه‌ایست مفصل و انجیلی است مدون ، که برای اشاعه‌اش مبلغان بسیار و راه وروش بیشمار در آستین دارم .

منابع تغذیه مارکسیسم

جوانی ،مرحله‌ایست از اوج تظاهر انرژی آدمی و تبلور آرزو ها و آمال فانتزی ماب انسانی .روح عصیان و بند پروازی و قهرمان شدن ،در فرد جوان تا بدان پایه است که برای ممکن ساختن هر ناممکنی آمادگی کامل دارد .دورانی است‌که‌آدمی برای شنیدن هرمقوله‌ای حوصله دارد و برای بهم بافتن هرگونه تخیلی فرصت کافی در کنار اوست .

بدبختی دموکراسی و لیبرالیسم به شیوه غـرب ، در اینست که دیباچه‌ایست نامدون و مذهبی است‌لاکتاب و برای جوانان تازه بدوران رسیده‌وکنجکاو جز مشتی واقعیات یکنواخت وافسانه اخلاقیات واندرزهای تکرار مکررات چیزی برای گفتن ندارد .اینجاست که مارکسیسم با کلیه دواوین کلاسیک و مثنوی‌های هفتادمن کاغذش ، باکلیه مبلغ ومروج پنهان وآشکارش کلیم واربرطورسینای افکار جوان عروج میکند وبر «اقامه‌برهان نادانی‌های‌وی» تسلی خاطر می بخشد .اینکه جوانان مادر عنفوان جوانی ودر محیط پر بحث وفحص دبیرستان‌ها ودانشکده‌هادچار افکار مخرب میشوند ،اینکه روح انسانهای جوان واندیشه های نوپای جوانان دراین مرحله از سن وسال به‌عصیان و طغیان میگراید همه‌وهمه‌بخاطر آنست که مارکسیسم‌بعلت تجربیات سالیانش این محیط بر بحث‌و فحص وایـن روحیات آماده عصیان و ویژگی این مرحله از سن و سال راخوب می شناسد وبعکس مصلحان «پدر روحانی» ماب دموکراسی غربی بسیار بموقع ودر سر بزنگاه‌وارد میدان عمل میشود .

غرب دیر جنبیده است

برای مقابله بااین دوالپای جانشکار ،دموکراسی‌مغرب زمین بسیار دیر جنبیده‌،وخیلی هم بد جنبیده است . سراسیمگی و سر درگمی اورا ازافراط به تفریط‌گرائیدن او ،واز چاله به‌چاه درافتادن او میتوان دریافت .افراط و تفریطی که بقول جان کندی رئیس جمهوری فقیدامریکا وآنطورکه درکتاب «سیمای‌شجاعان» نقل میکند «جوانان امریکائی میتوانند از هر درسی که خوششان نمی‌آید، در حضور استاد و بدون اجازه وی ، از کلاس خارج شوندو بهنگام امتحانات از امتحان دادن هر درسی که‌مایلند طفره بروند .نتیجه اینکه در دروس ریاضی وهندسه که دروسی خشک‌وپیچیده است ،هیچیک از جوانان مـا حاضر نمیشوند ودر عوض کلاس تاریخ وادبیات کارو بارش سکه‌است .

اسم اینکار را گذاشته‌ایم جلو گیری از کمپلکس (عقیده) جوانان و مخالفت از سرکشی روح آنان .ماحصل اینکه، امروز جوانان فارغ‌التحصیل ما، غالبا چیزهائی‌راکشف واختراع میکنند که فرانسویان وآلمانی‌ها سی سال پیش آنرا کشف ویا اختراع کرده‌اند .

شهرداری قزوین

آگهی مزایده

باستناد تصویب نامه شماره ۲۹۹۶- ۲۶ر۴ر۵۴ و۳۰۶۸- ۲۱ر۵ر۵۴ و۳۰۹۸- ۴ر۶ر۵۴ و۳۱۲۰- ۱۲ر۶ر۵۴ و ۳۱۴۶- ۱۶ر۶ر۵۴ انجمن‌محترم شهر شهرداری ۵ قطعه زمین به ترتیب مصوبه بشرح زیر از طریق مزایده کتبی برابر ماده ۱۳ آئین‌نامه مالی شهرداری مندرج در آگهی بفروش میرساند.

۱- قطعه زمین بمساحت ۶ر۵۷ متر مربع زمین متروکه واقع در کوچه کرملی از قرار متر مربع ۱۴۰۰ ریال

۲- دو قطعه زمین جمعا بمساحت ۳۰ر۱۲۵ متر مربع و واقع در بخش چهار بلوک ماریان حد غربی خیابان ۴۵ متری از قرار متر مربع ۱۸۰۰ ریال.

۳- قطعه زمین بمساحت ۴۰ر۴۸ متر مربع واقع در بخش بهار فندماریان از قرار متر مربع ۱۴۰۰ ریال .

۴- قطعه زمین بمساحت ۴۵ر۱۵ متر مربع و واقع در بخش یک خیابان سعدی کوی شیخ‌آباد ۲۵۰۰ ریال .

۵- قطعه زمین بمساحت ۴۲۹ متر مربع‌واقع در بخش چهار نهر متروکه قسمت شرقی خیابان پادگان ۲۰۰۰ ریال .

۱- شرکت کنندگان میتوانند قبلا بدایره فنی شهرداری مراجعه و نقشه زمینهای مربوط را ملاحظه وبعدا مبادرت به‌تسلیم پیشنهاد فرمایند.

۲- شرکت کنندگان در مزایده بایستی‌بعنوان معادل ۵٪ قیمت کل زمین مورد پیشنهادی بحساب ۴۲۷۰ سپرده در بانک ملی و واریز و فیش آنرا ضمیمه پیشنهاد نمایند.

۳- حداقل بهای زمین مورد بحث در مقابل سطور خود قید گردیده میباشد.

۴- پیشنهاد دهندگان باید پیشنهادات خود را در پاکت لاک و مهر شده تاساعت ۱۰ صبح روز چهارشنبه مورخ ۳۰ر۷ر۵۴ بدفتر شهرداری تسلیم ورسید دریافت دارند.

۵- پیشنهادات واصله در ساعت ۱۱ صبح همان روز با حضور هیات مالی معاملات‌شهرداری باز و قرائت خواهد شد.

۶- حضور پیشنهاد دهندگان‌در جلسه‌مزایده آزاد نخواهد بود.

۷- هرگاه برنده مزایده ظرف مدت ۷ روز بعد از ابلاغ کتبی نسبت به واریز بهای آن‌بحساب شهرداری اقدام ننماید سپرده او بنفع شهرداری ضبط وبا نفر دوم و سوم نیز بهمین نحو رفتار خواهد شد بدیهی است سپرده نفر دوم وسوم تاقطعی نشدن معامله بابرنده مزایده مستردنخواهد

۸- شهرداری در رد یا قبول هریک از پیشنهادات مختار خواهد بود.

۹- به‌پیشنهادات مبهم و فاقد سپرده که پس از انقضای مهلت مقرر برسدترتیب اثر داده‌نخواهد

۱۰- در صورتیکه تعداد پیشنهادات برای‌هر قطعه کمتر از ۳ نفره نباشد قرائت خواهد شد

۱۱- کلیه هزینه‌های مربوطه از قبیل آگهی مالیات و عوارض و غیره کلا بعهده برنده مزایده خواهد بود.

شهردار قزوین - رضادرودی

اطلاعات ـ پنجشنبه ۱۰ مهرماه
۱۳۵٤ ـ شماره ۱٤۸۲٤

بمناسبت ماه مبارك رمضان

علی(ع) جاودانه مرد

علی(ع) شیر مرد حماسه آفرین

نوشته : دکتر صادق جلالی

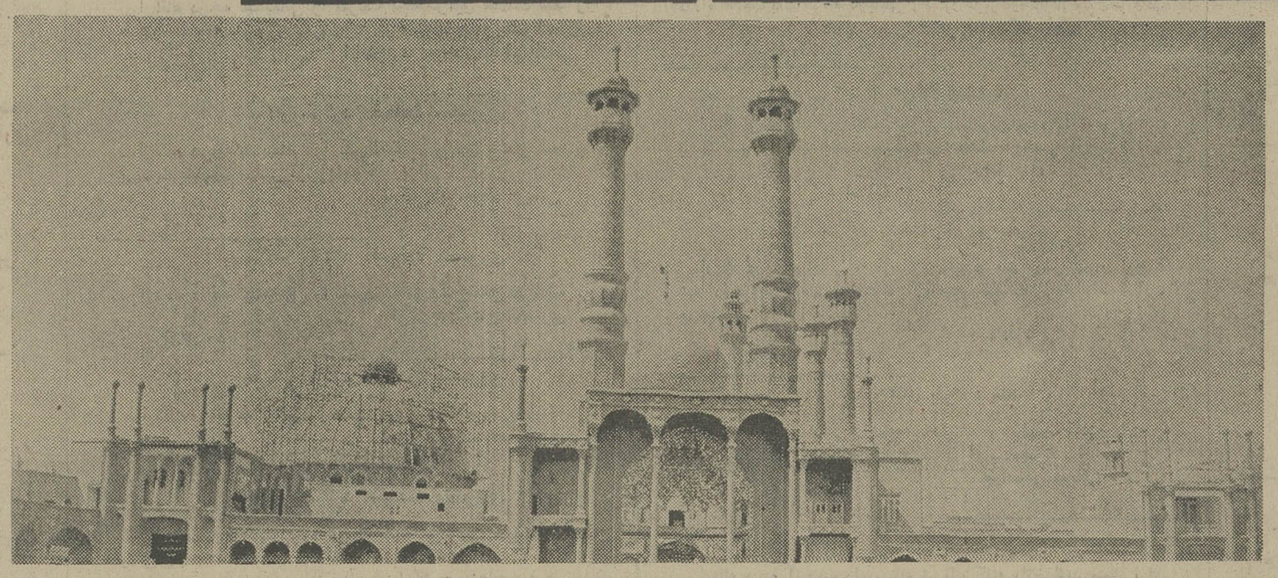

اینک ، نزدیک دو سال است که از حادثه خونین احدگذشته، پیامبر اسلام هر ساعت منتظر است که بت پرستان مکه بسوی احد بتازند ، زیرا که هر روزی که میگذشت ندای راستین پیامبر ثروتمندان شهر مکه و روسای قبایل عرب را که شب را بمخاطر گناهش دوست میداشتند و زن و شراب و شهوت ، ریاخواری واستثمار مردم‌تهیدست‌وزحمتکش را پیشه خود ساخته بودند به رنج و تعب میداشت ، این‌ندای پیامبر بود :

ـ بت‌هارا بشکنید ، کاخ های ستم را ویران کنید ،به پاکی و نور و صداقت بگرائید، دسترنج مردم زحمتکش را به یغما نبرید، زیرا که آنها نیز از زندگی حق دارند .

این ندا چنان قلب های سیاه اشراف حجاز را خنجر میکشید، آنچنان روحشان را می‌سوزاند که‌دیوانه‌وار کینه در وجودشان مانند آتشی شعله می‌کشید و فریادشان درهمه حجاز می‌پیچید:

ـ این محمد کیست ؟ که می‌خواهد غرورو افتخار مارابکشد، باید خونش را ریخت . و عاقبت یک روز سراسر جزیرت‌العرب بر ضد پیامبر بپاخاست و ده‌هزار مرد جنگی ، سراپا مسلح ، با هزاراسب وسه‌هزاروپانصد شتر غرش‌کنان در بیابان های فراخ حجاز مانند سیلی عظیم بسوی مدینه روان شد ، این نیروی بزرگ‌که کافی بود فقط درساعات اول رسیدن به مدینه آنجا را ویران کند چنان بپیروزی خود اطمینان داشت که سراز پا نمی‌شناخت .

سپاه مکه همچون دریایی خروشان و متلاطم در میان صحرای پرهمهمه وخروش پیش میرفت .بادتند و ستیزمگر صحرا که‌دربیابان حجاز بهرسو میتاخت وقتی بده هزار مرد جنگی که جهل و تعصب، غارت و تفاخربه استخوان های پوسیده اجداد وجودشان را پرکرده بود . می‌میرسید .ازحرکت باز میماند واز فراز سرشان عبور می‌کرد .

وقتی شب آرام و زیبای حجاز فرو می‌آمد، در تاریکی های دشت ، در پناه آتش ، عرب های مکه در حالی کمکنار شترهای خود که نشخوار میکردند لمیده بودند و استخوان پرگوشتی را بدندان می‌کشیدند و همچنان شعرو ترانه‌ای را که رنگ صحرا ها را داشت میخواندند :

«شتر بادپای من ..
«چنان تند و چالاک
از میان شنزار ها می‌گذرد
که گویی غزالی بادیه «غبرااست»
وبسوی چراگاه های سبز ...
مرجم میرود»

درمیان همه مردان جنگی‌قبایل که سراسر بیابان را تادامنه کوه پرکرده بودند ، بانگها و آواز ها درهم میریخت ، عرب های بیابان های اطراف مکه در خیال خود شهر مدینه را غارت می‌کردند و زنان و دختران سفید اندام را در آغوش می‌کشیدند ، عربی از «بنی‌مره» میخواند :

«و آنگاه که در شهر یثرب
«برسر تصاحب یک دختر
دست به غارت میزنیم
«سیاه چشم و سپید اندام
«کارمن باشمشیرزنان دیگر
مبجدال می‌کشد و ...
«من ، چه زود پیروز میشوم
«آخر کیست که در برابر یک مرد
«از «بنی‌مره» مقاومت کند؟!

حجاز دربحرانی ترین‌لحظات‌تاریخ خود قرار گرفته بود ومدینه ازاین جریان بی خبر نمانده بود، یك روز صبح که آفتاب پائیز تازه از پشت نخلستان های مدینه‌سر می‌کشید ،شش سواری گردآلود از راه رسید ،سراغ خانه پیامبر راگرفت و یکراست از کوچه‌های تنك وخاکی مدینه گذشت وکنار خانه پیامبر شترش را خواباندو پیاده شد، وقتی وارد خانه پیامبر شد، پیامبر با گروهی ازیارانش نشسته بود، مرد عرب نزدیك‌رفت وگفت:

ـیا محمد« ص» من از راهی دور می‌آیم ، از قبیله «بنی‌خزاعه» هستم ، ازسوی « معبد خزاعی » برای تو پیامی دارم !

پیامبر با فراست و هوش فراوان خود دریافت باید حادثه‌ای باشد ، این‌بود که نگاهی عمیق به مرد افکندو گفت:

ـبگو ... چه پیغامی ؟!

مرد عرب باسادگی گفت:

ـآیا میتوانم دراین جمع بگویم ؟...

پیامبر باکلماتی متین گفت :

ـمن سری را از یاران خود پوشیده نگاه نمیدارم !

مرد نامه‌ای راکه به پارچه‌پوستی نوشته شده بود به‌دست پیامبر دادو گفت:

ـتوای محمد ! آنچه را که می خواهی ازاین نامه درخواهی یافت ولی من میتوانم بتو بگویم که قریش با همراهی سپاه ده قبیله بزرك حجاز، باده هزار مردجنگی به سوی تو میایند !

یاران پیامبر یکه خوردند ، وحشت بر آنها مستولی شد ، بزرگترین سپاهی که ممکن بود در حجاز بسیج شود بسوی آنها میامد، خونخوار ، خشم آلود ، غارتگر ،بی بـاك ... ومردان مدینه در برابر این ده هزارمرد جنگی یك روز ، حتی یك ساعت هم نمیتوانستند مقاومت کنند ، کار تمام بود !

پیامبر نامه راگشود و فرمود یکی از یارانش آن رابخواند :

« به توای محمد «ص» ، ازمن که معبد خزاعی هستم ، آگاه باش که سپاهی عظیم چون‌دریایی جوشان بسوی توروان است، با محمد ، این سپاه که از ده‌قبیله بزرك تشکیل شده چنانست که سراسر دشت را هنگام حرکت پر می‌کند، نیزه‌هایشان مانند ابری سیاه جلوی تابش خورشید را می پوشاند من یك نیمروز بربلندی ایستادم، تا حرکت این سپاه را تماشا کنم.

من نمی دانم توجه خواهی کرد، آیا دست‌از پیامبری خواهی کشید، آیا باآنها به یاری خدای‌آسمان و زمین‌و بهشت‌و دوزخ خواهی جنگید ؟من‌که دوستدار تو هستم وظیفه خودم میدانم که جریان را به‌تو خبر بدهم تاغافلگیر نشوی!»

بعداز پایان نامه پیامبر به‌فکر فرو رفت در سیمای او نوری که از چشمان سیاه و نافذش میتابید اثری از ترس و وحشت‌دیده نمی شد، وحشت کهنه، بلکه حتی نگرانی هم ازآن چشمهانتراوید، چند لحظه خاموش همه جا را پر کردو بعد پیامبر آرام گفت:

ـبهتر است همه یاران من، مهاجروانصار جمع شوند!

ساعتی بعد، این خبر در شهر مدینه پیچید ،همه به تلاش درآمدند ، وحشت مرك ، نابودی، جنك، غارت مدینه را فراگرفت و شهر آرام مدینه بفاصله یك ساعت به شهر وحشت زده مبدل شدو درهمین وقت درمسجدپیامبر مردان نام‌آور مسلمان به مشورت و کنکاش مشغول بود وپیامبر همچنان با متانت خاص خودگفت:

ـنگاه کنید، آسمان حجاز را ابری سیاه می‌پوشاند وسیلی در انتظار ماست ، این سیل بت ـ پرستان قریش و قبایل هم‌پیمان آنها هستند ،آنها می‌آیند تا دین پاك مارا ، تامذهب یگانه‌پرستی را از میان بردارندو دوباره‌تاریکی وشقاوت رابر روشنی وصداقت چیره سازند..

من از هم اکنون به شما می گویم که خدای مابرتر است ، مهربانست ، مارا یاری خواهد کرد ولی شما که براه خدا می روید بگوئید چه باید کرد؟ من در چشمان یك‌یك شما میخوانم که میخواهید در شهر بمانید، دروازه ها را محکم کنید ، تا دچار مصائب نشوید!

بزرگان مدینه گفتند :

ـآری یامحمد ، ما در داخل شهر بهتر میتوانیم در برابر دشمن مقاومت کنیم!

ولی صدائی از یک گوشه گفت :

ـ این کار عبثی است ، ما طعمه چند ساعت شمشیر ده هزار مرد جنگی هستیم !

سرها بطرف صاحب صدا برگشت و پیامبر گفت :

ـ پس چه باید کرد ؟!

در این میان‌صدای مردی‌که بالهجه فارسی سخن می‌گفت آرام به همه جا طنین افکند :

ـ یا پیامبر، آیا به‌من‌اجازه سخن گفتن می دهی ؟!

پیامبر نگاهی پر از مهرباو کرد و گفت :

ـ ای سلمان ، ای مرد پارسی بگو ، تو دوست عزیزخداوند و یار وفادار من هستی !

سلمان رو به یاران پیامبر کرد و گفت :

ـ سرزمین من پارس،سرزمین جنگ و ستیز است ، درآنجا وقتی سپاهی‌گران بسوی‌شهر ها حرکت می کند ، اهالی‌شهر وقتی نخواهند با جنگاوران دشمن روبرو شوند پیرامون شهر خندق می کنند و خوددر شهر به دفاع می ایستند .

این پیشنهاد برای عرب های یثرب عجیب و باور نکردنی بود ، همهمه‌ای در میان‌عرب ها افتاد :

ـاین کار ممکن نیست !.

ـ خندق نمی تواند ما را نجات بدهد .

ـ قریش چند روز دیگر می رسد !

ـ فکر خوبی است ، از همین امروز خندق بکنیم !

پیامبر وقتی دید همهمه ها بالا گرفته دستش رابلندکردو گفت :

ـاین‌مرد پارسی راست می‌گوید ، اوازجانب خدا مامور یشنهاد کندن خندق به ما می باشد . آنچه آذوقه ،گندم،جو خرما که درخارج‌از شهرمدینه است به شهر منتقل می کنیم‌و دیگر نگرانی نخواهیم داشت، از همین امروز دست بکار شویم !

همه خاموش‌ماندند وپیامبر ادامه داد :

ـ شهر مدینه‌را از سه‌طرف نخلستان فرا گرفته.بایدقسمت شمالی شهر را در برابردشمن مجهز کرد ، کندن خندق را از همین جا شروع کنیم .

سلمان فارسی که مردی‌بلند قامت و چهارشانه ونیرومند بود گفت :

ـ ای پیامبر، باید این‌خندق عریض‌و عمیق باشد ، تاپیاده‌و سواره نتواند از آن عبورکند.

پیامبر فرمان بسیج عمومی‌داد زن و مرد ، دختر و پسر ، پیرو جوان همه بیل و کلنگ برداشتند و کندن خندق آغاز شد ،پیشاپیش همه پیامبرکلنگ میزد ، خاك برمیداشت، عرق میریخت .

علی (ع) در کنار او بود، سخنی نمی گفت ، لبخندی بر لب نداشت ، بدون توقف و یکنواخت کلنگ میزد ، بازو های جوان و مردانه‌او با هر حرکت مقدار زیادی خاك‌ها را می کند وفرو میریخت‌و پیامبر با صدائی خوش آیات‌قرآن را میخواند :

«کیست آن کس که درراه خداگام‌برمیدارد و پاداش‌نیکو نداشته باشد .»

وباز میخواند :

«آنانکه‌درراه خدا گام‌برمی دارند ، رستگارانند .»

کار چنان به سرعت پیش‌می رفت که جز از مردان صمیمی اسلام برنمیامدکه‌این کار یعنی کندن خندق به‌عرض شاید ٤ متر و عمق سه متر و طول شش کیلومتر درمدت چندروز به پایان برسد .

آنگاه پیامبر حفاظت شهررا به«ابن‌ام‌مکتوم» سپرد و خود با سه هزار نفر در خارج‌مدینه به پای کوه «سلخ» رفت ودر آن‌جا اردوی جنگی‌زدو فرمان داد تا یارانش در هر قسمت خندق‌باعده‌ای از زبده‌تیراندازان سنگر بسازند و شب وروزاز خندق محافظت کنند .

شهر مدینه یک آرایش‌کامل جنگی پیداکرده و آماده‌دیدار سپاهی شد که باصلابت‌و همینه طوفان مهیب صحرابه پیش‌می آمد .

آنگاه فرمان حمله داد،خود او بر شتری سفید و گرانبها حرکت میکرد و دو تن از پهلوانان نامی مکه که درشجاعت و جنگاوری هر یک نمونه بودند ، یعنی« نوفل‌مخزومی» و «عمروبن‌عبدود» در کنارش اسب می تاختند .

میتاختند و پیش‌می آمدند . ابوسفیان در نزدیکی مدینه به چند جهاز شتر که روی هم چیده بودند بالا رفت و فریاد کشید :

ـ ای دلیران‌عرب من از همین جا می بینم که شمشیر های شما در هوا چرخ میخوردو شما هلهله کنان به سوی‌مغرب می تازید و دیری نمی گذرد محمد که مغرور و بی‌خیال‌در مسجد خود نشسته و باخدای خود که نه کسی او را دیده‌و نه نشانی‌ازاو هست راز ونیاز می کند اسیر قهر شما میشود و در خود غرق می شود !

حمله کنید،مانند عقاب های گرسنه ، مدینه را درهم‌بکوبید یاران یهودمادر مدینه‌آماده‌اند تا به شما کمک کنند و از پشت خنجر برپیکر یاران‌محمد بزنند ، من‌درنهانی‌باآنها پیمان بسته‌ام .

شما امروز کاری می کنید که دیگر کسی جرات نکند در جزیره‌العرب خدایان عزیز شما را«هبل» ، «لات» ، « عزی»، «ود» را به مسخره بگیرد.

آنگاه فرمان حمله داد،خود او بر شتری سفید و گرانبها حرکت میکرد و دو تن از پهلوانان نامی مکه که درشجاعت و جنگاوری هر یک نمونه بودند ، یعنی« نوفل‌مخزومی» و «عمروبن‌عبدود» در کنارش اسب می تاختند .

بچه سالم ونیرومند امروز
انسان پرتلاش و موفق فرداست

شیر پاکتی کارخانه پاستوریزه

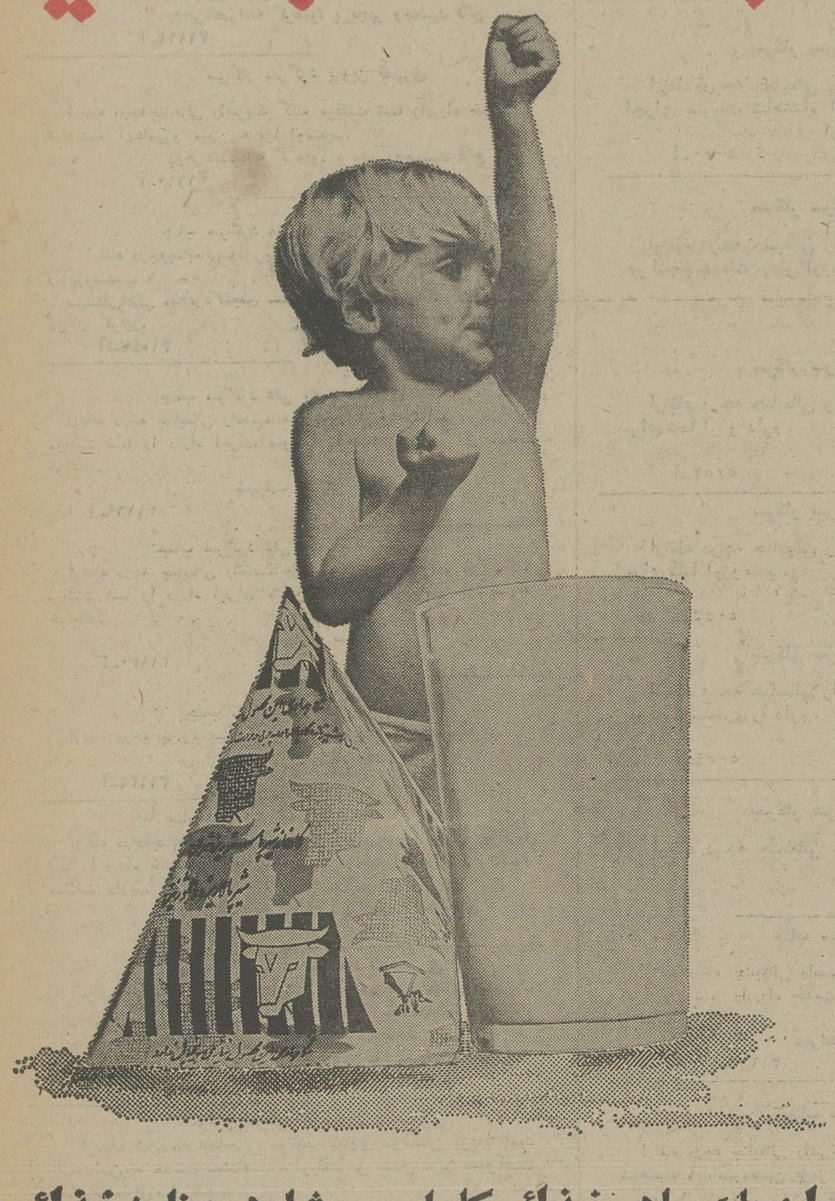

رابعنوان یك ماده غذائی کامل وسرشار در برنامه غذائی خانواده خود بگنجانید وهر روز به تمام افراد خانواده یك بسته شیر بدهید تا نیروی لازم رابرای کار وفعالیت داشته باشند

شیر پاکتی کارخانه پاستوریزه
همان شیر تازه وخالص گاواست
که دربسته بندی مطمئن تر وبهداشتی تر عرضه میشود.

(کارخانه شیر پاستوریزه تهران)

PAL-DEH-505

دانشکده خلبانی
نیروی هوائی
شاهنشاهی
باحقوق ومزایای قابل توجه
دانشجو میپذیرد

دانشکده افسری خلبانی نیروی هوائی شاهنشاهی از بین دیپلمه های (ریاضی ، طبیعی و ادبی) که حداکثر سن آنها ۲٤ سال (برای کسانیکه خدمت زیر پرچم را انجام داده‌اند ۲٦ سال تمام) باشندودارای‌سلامت جسمانی کامل بوده و از عهده آزمایش استعداد مربوطه برآیندبرای طی دوره دراین دانشکده که‌مدت آن حداقل ۲ سال است دانشجو میپذیرد

حقوق ومزایا:

دانشجویان در مدت تحصیل‌در ایران شبانه روزی بوده وهزینه آنان با نیروی‌هوائی‌است وماهیانه سال‌یکم پس از شروع پرواز ۱۷۹۵۰ ریال‌سال‌دوم ۱۸۹۵۰ ریال‌وسال سوم ۱۹۹۵۰ ریال دریافت‌خواهند داشت و درمدت تحصیل در خارج از کشورعلاوه بر مبالغ فوق از فوق العاده‌ماموریت‌خارج‌استفاده‌خواهند کرد .

دانشجویان پس ازطی دوره‌تحصیل بدرجه ستوان دومی خلبان مفتخرمی‌شوندواولین‌حقوق ومزایای آنان ٦۱۲۲۰ ریال و درصورتیکه درخارج‌ازمرکز خدمت‌نمایند ماهیانه ۷۸٤٤۰ ریال خواهند بود .

افسران از مزایائی نظیرطی‌دوره‌های تخصصی خارج از کشور،پاداش‌سالیانه پس‌انداز تامین آتیه که‌در مدت سی‌سال خدمت بالغ بر ۳۸۷۰۰۰۰ ریال میگردد. بهره‌مندمیگردند،خانه‌های سازمانی و درمان رایگان واستفاده از فروشگاه‌های ارتشی باتخفیف قابل ملاحظه نیزقسمتی از مزایای خدمتی آنان خواهد بود.

داوطلبان برای استفاده از موقعیت و ثبت‌نام همه‌روزمباستثنای پنجشنبه‌ها و تعطیلات رسمی بادر دست داشتن مدارک تحصیلی و فتوکپی آن وعین شناسنامه از ساعت ۷ صبح تا دو بعد از ظهر در تهران به فرماندهی آموزش‌های هوائی خیابان دماوند (تهران‌نو) ایستگاه فرودگاه ودر شهرستانها به پایگاه‌ها وایستگاه‌های هوائی یاماراکز کاریابی وزارت کار وامور اجتماعی مراجعه نمایند .

نیروی هوائی شاهنشاهی

آگهی مناقصه

بانك مرکزی ایران درنظر دارد روی‌پیشخوانهای سالن معاملات را با بهترین چوب از نوع افرا یا گردوئی‌کمرنك باجه‌بندی‌نماید .موسسات میتوانند برای بازدیداز محل‌و دیدن نقشه‌مربوطه و گرفتن برك شرایط شرکت در مناقصه و دادن پیشنهاد از تاریخ نشر آگهی ظرف مدت ده‌روز بدفتر اداره خدمات بانك مرکزی ایران خیابان فردوسی مراجعه نمایند .

بانك مرکزی ایران

آگهی مناقصه

بانك مرکزی ایران در نظر دارد دو دستگاه درب گردان چوبی (ازنوع چوب‌گردو) باشیشه نشکن ٦میلی متری ساده‌بادستگیره و پاخورهای برنجی‌وتمام وسایل مکانیکی مربوطه وجاسازی درها خریداری و نصب نماید .

موسسات میتوانند برای گرفتن برك شرایط شرکت در مناقصه و دادن پیشنهاد از تاریخ نشر این آگهی ظرف مد ت‌ده‌روز بدفتر اداره خدمات بانك مرکزی ایران ـ خیابان فردوسی مراجعه نمایند .

بانك مرکزی ایران

آگهی احضار

به اصغر رضا مهدی شغل استوار ارتش که محل اقامت خود را قبلاتهران خیابان‌سپهبدرزم‌آرا کوی‌شماره ۱۹ پلاك ۲۳ تعیین نموده و فعلا مجهول‌المکان است اخطار میشود که باتهام فرار از خدمت در این‌بازپرسی تحت پیگرد میباشد مقتضی است ظرف دو ماه از تاریخ نشر آخرین آگهی خود را به بازپرسی فرماندهی لجستیکی نیروی زمینی شاهنشاهی واقع در پادگان جنوبی عباس آباد تهران معرفی نماید در غیر اینصورت طبق ماده ۱٤٦ قانون دادرسی و کیفر ارتش اقدام‌قانونی معمول خواهد گردید .

بازپرس فرمانده‌ی لجستیکی نیروی زمینی شاهنشاهی

م‌الف ۱۳۷۵۰

تبریکات

دوست بسیار خوبم

جناب سرهنگ علی اکبر ذوقی

ارتقاء درجه را تبریک میگویم و آرزوی موفقیت بیشترت را از خداوند خواهانم . احمدتراب‌انصاری

جناب سرهنگ فروهر ذالتاش

ارتقاءدرجه آنجناب را تبریک عرض نموده موفقیت روزافزون شما را در راه خدمت به شاهنشاه آریامهر ومیهن عزیز ا زخداوند متعال خواهانیم .

عزت‌الله منصوری و خانواده

جناب سرگرد منصور مولائی
ارتقاء درجه‌جنابعالی رابدین‌وسیله تبریک عرض مینمائیم.
برادران خادمی، سیف‌اله شایسته، حسن اندیشه‌پاک
آ-۱۱۱۶۹

سرکار سرهنگ مهندس محسن دانش‌دوست

ترفیع شایسته جنابعالی راتبریک گفته،موفقیت روزافزون شما را از ایزدیکتاخواستارم.

پرویز قارصی

آ-۱۱۱۷۱

جنابان سرهنگ دکترسید کریم‌مولا، سرهنگ دکتر تقئی، سرهنگ دکتر محمد حسین پیروزنیا.
ارتقاء درجات آنجنابان راصمیمانه تبریک‌گفته ،بقاء وسلامتی سروران عزیزرا ازخداوند یکتا خواهانیم. امیداست درراه خدمت‌گزاری به شاهنشاه آریامهرومیهن عزیز بیش‌از پیش موفق‌باشید.
اسماعیل شریفی‌نوریان ،مهندس منوچهر شریفی نوریان، مسعود شریفی نوریان
آ-۳۱۱۱۴

سرکار سرگرد سیروس غفاری

ارتقاء درجه‌جنابعالی راتبریک گفته موفقیت شما رادرراه خدمت به شاهنشاه آریامهرو میهن عزیزآرزومندیم.
روحی،نصرالله کرملو، پریچهر وجمشید قانع
آ-۳۱۱۱۳

سرکار سرهنگ یارمند

ارتقاء درجه‌جنابعالی راتبریک گفته موفقیت شما رادرراه خدمت به شاهنشاه آریامهرو میهن عزیزآرزومندیم.
روحی،نصرالله کرملو، پریچهر وجمشید قانع
آ-۳۱۱۱۲

سرکار سرهنگ یزدی‌زاد

ارتقاء درجه‌جنابعالی راتبریک گفته موفقیت شما رادرراه خدمت به شاهنشاه آریامهرو میهن عزیزآرزومندیم.
روحی،نصرالله کرملو، پریچهر وجمشید قانع
آ-۳۱۱۱۱

سرکار سرگرد پرویز نصیری

ارتقاء درجه‌جنابعالی راتبریک گفته موفقیت شما رادرراه خدمت به شاهنشاه آریامهرو میهن عزیزآرزومندیم.
روحی،نصرالله کرملو، پریچهر وجمشید قانع
آ-۳۱۱۱۰

جناب سرگرد منوچهر خلج ایلخانی

ارتقاء درجه‌جنابعالی راتبریک عرض‌نموده موفقیت روزافزون شما راآرزومندیم.
سیدعلی‌مدنی ،محمودگلجان ،ستوان رضا گلجان‌و کارکنان‌موسسه تهران گراور.
آف-۳۱۰۴۷

جناب سرگرد علی محمد منصوری

ارتقاء درجه جنابعالی راصمیمانه ازطرف خودو خانواده تبریک‌گفته موفقیت شما را درراه اجرای منویات شاهنشاه آریامهر از خداوند خواهانیم.
شیراز- اسداله گل‌افشار
آ-۳۱۱۲۹

جناب سرگرد علی محمد منصوری

ارتقاء درجه جنابعالی راصمیمانه ازطرف خودو خانواده تبریک‌گفته موفقیت شما را درراه اجرای منویات شاهنشاه آریامهر از خداوند خواهانیم.
مهندس سازگار
آ-۳۱۱۳۰

جناب سرگرد داریوش هیربدیان

ارتقاء درجه بجاوشایسته جنابعالی راصمیمانه تبریک میگویم.
آرمن قازاریان
آ-۳۱۱۲۵

جناب سرگرد مصطفی عباسی

ارتقاء درجه‌جنابعالی راصمیمانه تبریک عرض‌نموده توفیق روزافزون شما را درراه خدمت به‌شاهنشاه آریامهر وملت ایران ازخداوندمتعال مسئلت داریم.
برادران گلپایگانی
آ-۳۱۱۲۲

سرکار سرگرد علیمحمد منصوری

ترفیع شایسته آن سرباز رشید را به عموم خانواده‌مبریک عرض نموده و توفیق شما را در راه خدمت به شاهنشاه آریامهر و میهن عزیز از خداوند بزرگ مسئلت داریم .
کرج - محمد ناصربخت و بانو
آ-۵۰۳۳

سرکار سرگرد علیمحمد منصوری

ارتقاء شایسته جنابعالی موجب شادی دوستان گردید امید است درراه خدمت به‌شاهنشاه آریامهر و میهن عزیز به‌موفقیت های بیشتری نائل شوید .
کرج - شرکت ساختمانی گیتی‌نار
آ-۵۰۳۴

سرکار سرگرد علیمحمد منصوری

ارتقاء درجه جنابعالی‌را تبریک عرض نموده توفیق‌خدمتگزاری شما را به شاهنشاه آریامهر از خداوند متعال مسئلت داریم .
کرج - دفتر ساختمانی امکا
آ-۵۰۳۵

سرکار سرگرد علیمحمد منصوری

ارتقاء درجه آن سرور عزیز را تبریک گفته توفیق بیشتر شما را در انجام خدمت به شاهنشاه ومیهن عزیز آرزومندیم.
کرج - شعبان و ناصر ناصربخت
آ-۵۰۳۶

سرکار سرگرد علیمحمد منصوری

ارتقاء درجه جنابعالی را تبریک گفته موفقیت شما را درراه خدمت به شاهنشاه آریامهر ومیهن عزیز آرزومندم .
ازکرج- مدیر عامل شرکت‌راه و ساختمانی‌گابیون- دولت‌خواه
آ-۵۰۳۷

سرکار سرگرد علیمحمد منصوری

ارتقاء درجه جنابعالی را تبریک گفته وموفقیت شما را از درگاه خداوند متعال خواستارم .
کرج - حاج عباس رضائی
آ-۵۰۳۸

سرکار سرگرد علیمحمد منصوری

ارتقاء درجه جنابعالی را تبریک گفته توفیق خدمت شما را به شاهنشاه آریامهر ومیهن عزیز ازخداوند متعال خواستارم.
مهندس کمالی‌نژاد
آ-۵۰۳۹

سرکار سرگرد علیمحمد منصوری

ارتقاء درجه جنابعالی را تبریک گفته توفیق خدمت شما را به شاهنشاه آریامهر ومیهن عزیز ازخداوند متعال خواستارم.
فریدون عبدالعلی‌زاده
آ-۵۰۴۰

سرکار سرگرد علیمحمد منصوری

ارتقاء درجه جنابعالی را تبریک گفته توفیق خدمت شما را به شاهنشاه آریامهر ومیهن عزیز ازخداوند متعال خواستارم.
از کرج - احمد عبدالعلی‌زاده
آ-۵۰۴۱

سرکار سرگرد علیمحمد منصوری

ارتقاء درجه جنابعالی را تبریک گفته توفیق خدمت شما را درانجام خدمات میهنی آرزومندم .
از کرج - جواد اویسی
آ-۵۰۴۲

سرکار سرگرد علیمحمد منصوری

ارتقاء درجه جنابعالی را صمیمانه تبریک عرض می‌نمایم .
از کرج - حاج انصاری
آ-۵۰۴۳

سرکار سرگرد علیمحمد منصوری

ارتقاء درجه جنابعالی را صمیمانه تبریک عرض می‌نمایم.
از کرج - رضا نادری
آ-۵۰۴۴

سرکار سرگرد علیمحمد منصوری

ارتقاء درجه آنجناب را تبریک گفته امیداست همیشه‌سلامت وموفق باشید .
از کرج - حاج صفری
آ-۵۰۴۵

سرکار سرگرد علیمحمد منصوری

ارتقاء درجه جنابعالی را تبریک عرض می‌نمایم .
از کرج - صوفریان
آ-۵۰۴۶

سرکار سرگرد علیمحمد منصوری

ارتقاء درجه جنابعالی را از صمیم قلب تبریک می‌گویم .
از کرج- تورج کمالی‌نژاد
آ-۵۰۴۷

سرکار سرگرد علیمحمد منصوری

ارتقاء درجه جنابعالی را از صمیم قلب تبریک می‌گویم .
از کرج - عزیز سلجوئی
آ-۵۰۴۸

سرکار سرگرد علیمحمد منصوری

ارتقاء درجه جنابعالی را تبریک گفته موفقیت شما را در اجرای منویات شاهنشاه آریامهر ومیهن عزیز آرزومندم .
از کرج - حاج حبیب‌پور حسین‌زاده
آ-۵۰۴۹

سرکار سرگرد علیمحمد منصوری

ارتقاء درجه جنابعالی را تبریک گفته موفقیت شما را در اجرای منویات شاهنشاه آریامهر ومیهن عزیز آرزومندم .
از کرج - مهندس پرویز اعتمادی
آ-۵۰۵۰

سرکار سرگرد علیمحمد منصوری

ارتقاء درجه جنابعالی را تبریک گفته توفیق بیشتر شما را در انجام خدمات میهنی آرزومندم .
از کرج - علی فتحی
آ-۵۰۵۱

سرکار سرگرد علیمحمد منصوری

ارتقاء درجه جنابعالی را تبریک گفته وموفقیت بیشتری را برای شما آرزو دارم .
از کرج - قاسم امیرکمالی
آ-۵۰۵۲

سرکار سرگرد علیمحمد منصوری

ارتقاء درجه جنابعالی را تبریک گفته وموفقیت بیشتری را برای شما آرزومندم .
از کرج - رضاخانی
آ-۵۰۵۳

سرکار سرگرد علیمحمد منصوری

ارتقاء درجه جنابعالی را از صمیم قلب تبریک گفته آرزوی موفقیت بیشتری را دارم .
محمد تبریزی
آ-۵۰۵۴

سرکار سرگرد علیمحمد منصوری

ارتقاء درجه جنابعالی را از صمیم قلب تبریک می‌گویم .
از کرج - سعیدی
آ-۵۰۵۵

جناب سرهنگ امیر حسین آذربرزین

ارتقاء درجه جنابعالی راصمیمانه تبریک عرض‌نموده موفقیت های روزافزون شما رادرراه خدمت‌به شاهنشاه آریامهرو میهن عزیز آرزومندیم.
علی‌اصغر خسروی- غلامعلی خسروی
آ-۳۱۱۱۷

جناب سرگردایرج شهباز

ارتقاء درجه جنابعالی راتبریک گفته وتوفیق شما را درراه‌خدمت‌به شاهنشاه آریامهرومیهن عزیز آرزومندیم.
سرگرد مصطفی بیطرف‌وبانو
آ-۱۱۱۴۷

جناب سرگرد امیر رنجبران

ارتقاء درجه آن‌جناب راتبریک عرض‌نموده سعادت وسلامتی شماو خانواده محترم رااز درگاه ایزد متعال خواستاریم.
رحمت‌الله رنجبران، اسدالله رنجبران ،فرج‌الله رنجبران ،نصرالله رنجبران.
آ-۳۱۰۶۶

دوستان عزیز: جناب‌سرهنگ رضائی‌پورو جناب سرهنگ خسرو رجائی وجناب سرهنگ‌عباس هدایت وجناب‌سرگرد محمد ملک‌زاده‌و جناب سرگرد جهانگیر عباسی.
ارتقاء درجه‌آن جنابان را صمیمانه تبریک‌عرض نموده توفیق ان سروران عزیز را درراه خدمت به‌شاهنشاه آریامهرو میهن عزیز آرزومندم.
احمدتقی‌زاده
آ-۱۱۱۳۳

دوست عزیز جناب سرگرد حسین بهرامیان

ارتقاء درجه جنابعالی راتبریک میگویم.
حسن کرد
آ-۱۱۱۱۳

جناب سرهنگ رضائی‌پور

ارتقاء درجه جنابعالی راتبریک عرض‌نموده‌و موفقیت جنابعالی را درراه خدمت به‌وطن وشاهنشاه آریامهر آرزومندم.
فریدون رضائی
آ-۳۱۰۳۵

جناب سرگرد مصطفی عباسی

ارتقاء جنابعالی رابدرجه سرگردی تبریک میکوئیم.
حاج‌رضا کریمی، نظم‌ده، حاج پروینچی
آ-۳۱۰۷۱

جناب سرهنگ مجیدیان

ارتقاء درجه‌آن سرورعزیز راتبریک گفته، موفقیت روزافزون شمارا درراه خدمت به‌شاهنشاه آریامهر وکشور عزیز ازخداوند متعال‌خواهانم.
اصغر فخار،دکتر فخار
آ-۳۱۰۸۱

سرکار سرهنگ نبی‌پور

ارتقاء درجه‌جنابعالی راصمیمانه تبریک عرض‌نموده ،آرزوی موفقیت بیشتر شما رادرراه خدمت به‌میهن وشاهنشاه آریامهر آرزودارم.
رضا حداد
آ-۳۱۰۸۲

سرکار سرهنگ منوچهرصنعی

ارتقاء درجه جنابعالی را ازصمیم قلب تبریک عرض نموده موفقیت شما را درراه خدمت بشاهنشاه آریامهرو مملکت از خداوند مسئلت می‌نماید.
دادفرما
آ-۱۱۱۴۷

جناب آقای سرگرد ملک

ارتقاء درجه جنابعالی راصمیمانه تبریک عرض‌نموده آرزوی سلامتی وموفقیت بیشتر شما را ازخداوند متعال خواستارم.
جواد-خوشنویس
آ-۱۱۱۶۳

جناب سرگرد صالحی

ارتقاء درجه آنجناب راصمیمانه تبریک گفته وازخداوند متعال برای شما آرزوی موفقیت‌داریم.
علی‌ظفرقندی ،عباس سلیمانی ابیانی
آ-۳۱۰۸۳

سرکار سرگرد محسن زیارتی

ارتقاء درجه آنجناب را تبریک عرض مینمایم.
استواریکم کاظم وفائی
آ-۱۱۱۳۹

سرکار سرگرد فریدون زره‌پوش وستوان یکم لطفی

ارتقاء درجه‌آن‌جنابان راصمیمانه تبریک‌عرض نموده‌و موفقیت‌شما را درراه خدمت بشاهنشاه آریامهر ومیهن عزیز آرزودارم.
حاج حسین مهدی‌زاده، پرویز مهدی‌زاده ،یداله مهدی‌زاده وفرهاد مهدی‌زاده.
آ-۳۱۰۹۳

سرکار سرهنگ پورکاوه

ارتقاء درجه‌جنابعالی راتبریک‌گفته موفقیت شما را درراه خدمت به‌شاهنشاه آریامهرو ملت ایران آرزومندیم.
آبادان: اختری، کواکبی، مهین‌و ناصرویسی‌پور ، دریائی وبانو، کاویانی دانشمند وبهرام‌جولافیان
آ-۵۰۷۰

سرکار سرگرد علیمحمدمنصوری

ارتقاء درجه جنابعالی راتبریک‌گفته ،موفقیت شمارا درراه خدمت به شاهنشاه آریامهر ومیهن عزیز ازخداوند متعال خواستارم.
کرج -حاج مرتضی کمالی
آ- ۵۰۶۰

جناب سرهنگ فروهر ذالتاش

مدیریت و کارکنان هتل تهران‌پالما

ارتقاء درجه آنجناب راتبریک عرض‌نموده موفقیت روزافزون شما را درراه خدمت به‌شاهنشاه‌آریامهرو ملت عزیز ایران از درگاه‌ایزد متعال مسئلت میدارد.

مدیریت هتل تهران پالما

آ-۳۱۰۴۳

جناب سرگرد مصطفی کندری

ارتقاء جنابعالی رابه درجه سرگردی وریاست داخلی کانون‌قزلحصار تبریک گفته وتوفیق شما را درراه خدمت بشاهنشاه آریامهر ومیهن عزیز آرزومندم.
محمد قدس
آ-۱۱۱۵۳

جناب سروان حسین‌نورمحمدی

ارتقاء درجه‌جنابعالی راتبریک عرض‌نموده وموفقیت روزافزون حضرتعالی را ازخداوند متعال خواهانم.
محمد قدس
آ-۱۱۱۵۳

جناب سروان محمد معیریان

ارتقاء درجه جنابعالی راصمیمانه تبریک‌گفته وموفقیت روزافزون شما را خواستارم.
محمد قدس
آ-۱۱۱۵۳

جناب سرگرد منوچهر میرزائی

ارتقاء درجه سرگردی را صمیمانه تبریک عرض نموده توفیق بیشتری را در راه خدمت به شاهنشاه آریامهر برای سرکار آرزو دارم .
شهسوار - احمد صدیق
آ-۵۰۲۶

جناب سرگرد محمد جواد جاوید

ارتقاء درجه سرگردی را صمیمانه تبریک عرض نموده توفیق بیشتری را در راه خدمت به شاهنشاه آریامهر برای سرکار آرزو دارم .
شهسوار -احمد صدیق
آ-۵۰۲۵

جناب سرگرد کندری و جناب سرگرد لطفی

ارتقاء درجه آن جنابان را صمیمانه تبریک عرض‌مینمایم.
قزل حصار - حسن مقدم و داود پرتاجلی
آ-۵۰۲۴

جناب سروان معیریان و جناب سروان‌نورمحمدی

ارتقاء درجه آن جنابان را تبریک عرض نموده موفقیت بیشتری را برای شما آرزو داریم .
قزل حصار - حسن مقدم و داود پرتاجلی
آ-۵۰۲۳

سرکار سرگرد فرهاد حاجی تهرانی

ارتقاء درجه جنابعالی را تبریک عرض مینماید .
سرگرد منوچهر ثابت
آ-۴۵۰۶

سرکار سرهنگ کیخسرو آزادگانیان

با مسرت فراوان و از صمیم قلب ارتقاء درجه‌آن دوست ارجمند و گرامی را تبریک میگویم و توفیق‌روز افزون شما را در همه شئون زندگی خواستارم .
شهریار شناسا
آ-۳۱۱۴۸

سرکار سرهنگ دوم دینیار خسرویانی

ترفیع شایسته شما را تبریک گفته موفقیت روزافزون شما را درپیشبرد مقاصدشاهنشاه آریامهربه‌مملکت‌خواستاریم.
سرهنگ دکتر شهریار بانکی . مهندس شهریار پارسی . مهندس‌رشید پارسی .
آ-۱۱۰۸۱

جناب سرهنگ محسن ترابیان

ارتقاء درجه جنابعالی را از صمیم قلب تبریک عرض نموده توفیق هرچه بیشتر جنابعالی را در راه خدمت به شاهنشاه آریامهر و میهن عزیزازدرگاه قادر متعال‌خواهانیم.
برادران گلپایگانی
آ-۳۱۱۲۱

جناب سرهنگ کاظم قهرمانی

ارتقاء درجه جنابعالی را صمیمانه تبریک عرض نموده توفیق روزافزون جنابعالی را در راه خدمتگزاری بشاهنشاه آریامهر و ملت ایران از خداوند بزرگ خواستاریم .
برادران گلپایگانی
آ-۳۱۱۲۰

جناب آقای مهندس علیلوپور

مدیر کل محترم جنگلبانی و منابع طبیعی استان خراسان
انتصاب شایسته آن جناب را صمیمانه تبریک میگوید. آرزو دارد در اجرای منویا شاهنشاه آریامهربیش‌از پیش پیروز و کامیاب باشید .
اهواز - مهندس لریانی فرد
آ-۵۰۶۸

سرکار سرگرد چنگیز عدیمی

ارتقاء درجه آن جناب را تبریک عرض مینمایم .
حسین مشایخی
آ-۵۰۶۷

سرکار سرهنگ محمد فکور

ترفیع شایسته جنابعالی را تبریک گفته ، موفقیت‌روز افزون آن جناب را در راه خدمت به شاهنشاه آریامهرو میهن عزیز از خداوند متعال خواستاریم .
ابوالفضل سپهری و بانو
آ-۵۰۶۴

سرکار سرهنگ محمد فکور

ترفیع شایسته جنابعالی را تبریک گفته ، موفقیت روز افزون آن جناب را دررامخدمت‌به شاهنشاه آریامهر و میهن عزیز از خداوند متعال خواستارم .
محمد علی فروتن
آ-۵۰۶۳

جناب سرگرد علی هاشمی

ارتقاء درجه جنابعالی را صمیمانه تبریک عرض نموده، توفیق شما را در راه خدمت‌به‌شاهنشاه آریامهر و میهن‌عزیز آرزومندیم .
رشیدی وبانو
آ-۵۰۶۱

جناب سرگرد علیمحمد منصوری

ارتقاء درجه جنابعالی را صمیمانه تبریک عرض نموده توفیق شما را در راه خدمت به شاهنشاه آریامهر و میهن عزیز خواستارم .
کرج - رستم پرتوی
آ-۵۰۵۶

سرکار سرگرد لطفی - سرکار سروان نورمحمدی و سرکار سروان معیران

ارتقاء درجه آن جنابان را از صمیم قلب تبریک‌میگویم.
قزل حصار - مهدی دیزآبادی
آ-۵۰۵۷

سرکار سرگرد فرهاد تهرانی - سرکار سرگرد اسدالله جعفری - سرکار سرگرد ایرج شباب

ارتقاء درجه آن جنابعالی را از صمیم قلب تبریک‌گفته، موفقیت روزافزون آن جنابان را در راه خدمت‌به‌شاهنشاه آریامهر و میهن عزیز از خداوند متعال خواستارم .
کرج - تیمور روشناس
آ-۳۱۱۰۱

سرکار سرگرد مهدی لطفی

ارتقاء درجه آن جناب را از صمیم قلب تبریک عرض مینمایم .
شهردار خرمدره - محمد شریفی
آ-۵۰۶۶

سرکار سرگرد حسن ملک

ارتقاء درجه جنابعالی را تبریک عرض نموده توفیق روزافزون سرکار را در راه خدمت به شاهنشاه آریامهر و میهن عزیز خواستارم .
فاضل خداداد
آ-۵۰۵۸

جناب سرگرد حسن ملک

با کمال مسرت ارتقاء درجه آن جناب را صمیمانه‌تبریک عرض نموده توفیق بیشتر شما را در راه خدمت بشاهنشاه خواستاریم .
مسعود باغستانی
آ-۳۱۰۰

جناب سرگرد حسن ملک

ارتقاء درجه آن جناب را به درجه سرگردی تبریک عرض نموده توفیق و موفقیت بیشتر آن جناب را از خداوند متعال خواستارم .
پرویز خداداد
آ-۳۱۱۰۲

سرکار سرگرد حسن ملک

کارمندان و کارکنان شرکت الکترو‌ادیسون با کمال مسرت ارتقاء آن جناب را به درجه سرگردی تبریک عرض مینمایند و توفیق شما را در اجرای منویات اعلیحضرت‌همایون شاهنشاه آریامهر از خداوند خواستارند .
صادق خداداد - علی خداداد - محمد رضاخداداد
آ-۳۱۱۰۳

جناب سرگرد حسن ملک

با نهایت مسرت ارتقاء درجه جنابعالی را تبریک عرض‌می نماید و توفیق آن جناب را در پیشبرد هدف های مقدس شاهنشاه آریامهر از خداوند خواستاریم .
رضا جلیلی
آ-۳۱۱۰۴

سرکار سرگرد حسن ملک

ارتقاء درجه جنابعالی را تبریک عرض نموده توفیق روزافزون جنابعالی را از خداوند متعال خواستاریم .
عباس فردانش - جلیل وفا
آ-۳۱۱۰۵

جناب سرهنگ پرویز فرح بخش

ارتقاء درجه آن دوست عزیز را به سرهنگی از صمیم قلب تبریک میگوئیم .
سرهنگ جانعلی رستگار - مهندس‌فریدون نرافی
آ-۳۱۱۰۹

سرکار سرگرد علی برنگ

ارتقاء درجه جنابعالی را صمیمانه تبریک میگوئیم و موفقیت بیشتری برایت آرزو داریم .
عبدالکریم کاوه - بهمن کاوه - بهرام کاوه - حسن‌احمدیان
آ-۵۰۲۸

لندن پایتخت بین المللی ارواح

هرکس بتواند شبحی از خانه‌های اشباح لندن شکار کند دو هزار و پانصد تومان جایزه می‌گیرد

لندن ، پایتخت بین‌المللی ارواح واشباح بافرارسیدن عید مذهبی «توسن» (اول نوامبر) فصل جدید وعده ملاقات با اشباح را آغاز می‌کند .

امسال برای پنگاه‌های جهان‌گردی انگلیس که دیدار از قصر های قدیمی و خانه های محل برفتو آمد اشباح را در برنامه های خود گنجانیده‌اند سال پر‌برکتی بود و راهنمایانی که توریست هارا باین‌محل هاهدایت می‌کنند پول کلانی به جیب‌زدند.

برای بازدید از قصر ها و خانه های اشباح از هر نفر در حدود سیصد و پنجاه تومان دریافت میشود یک راهنمای مخصوص علاقمندان به اشباح و دوستداران پدیده‌های ماوراءالطبیعه را بداخل یک کلیسا ، یک زندان ،یک میخانه و سایر محل هائی که‌محل‌اجتماع ارواح خبیثه است هدایت می‌کند .

لندنی به تنهائی سی شبح مخصوص بخود داردکه معروف ترین آنها محکوم شدگان «برج خونین» هستند . یکی از آنها شبح یک بازیگر سابق تئاتر سلطنتی است که هنگام تمرین نمایشنامه های جدید ظاهر شده و هنرپیشگان را دوچار ترس و وحشت می‌کند و دیگری شبح یک زن تارک دنیای سیاه پوش که خواهر یک حسابدار بانک است که بخاطر جعل سند در سال ۱۸۱۱ محکوم باعدام شد .

شایع است که روح «جرج ویلیام دومین دوک بوکینگهام اغلب به‌میخانه «خروس وبطری» رفت‌وآمد می‌کند و در این محل به‌نمایش های عجیب کیمیاگری دست میزند.

ازسوی‌دیگر یک پلیس‌بازنشسته اکنون کلید یکی از زیرزمین های شوم را در دست دارد که از داخل آن صدای همهمه رامرفتن سرباز ها ، چکاچک سلاحها و در فواصل آنها صدای طبل و شیپور بگوش میرسد .

این محل از هیجده ماه قبل بروی علاقمندان اشباح باز شده ومشتریان زیادی پیدا کرده که بیشتر آنهارا جهانگردان‌امریکائی تشکیل میدهند .

ولی درسال جاری بسیاری از بنگاه های توریستی ژاپنی بازدید از خانه های اشباح را در انگلیس در برنامه های خود گنجانیده‌اند .

سخنگوی سندیکای شکاراشباح درلندن می‌گوید«هیچگونه نیرنگی درکارها وجود ندارند ، اغلب کسانی که برای شرکت در برنامه هابما مراجعه‌میکنندابتداء شک وتردیدزیادی ازخودنشان‌می‌دهندولی‌درپایان این‌بازدید اگر شبحی‌هم ندیده‌باشند موضوع برای آنها جنبه جدی تری پیدا می‌کند .

انجمن‌مهم‌تجسسات پسیکولوژی برای شکار هر شبح در حدود دوهزار و پانصد تومان جایزه نقدی تعیین‌کرده است.شکارچیان اشباح سایه‌های سرگردان رادر خیابان های لندن ، گورستان ها وبویژه در دهکده «بلوکلی» ـ گشت ـ جستجو می‌کنند .

«بلوکلی» درسراسر انگلیس به‌محل اجتماع ارواح واشباح شهرت‌دارد. شایع است‌که‌دو ازده شبح درقصر «هامپتون‌کورت»این دهکده بسرمی‌برند و از راهرو های مرطوب و تاریک آن صدای گریه و زاری «جین سی مور»و «کاترین هوارد» دوهمسرهنری هشتم بگوش میرسد .

در کلیسای «بورلی» که یکی دیگر از محل های رفت و آمد اشباح است‌بیش از دویست شبح بسر می‌برند که یکی ازآنها «ارگ» می‌نوازد ، بتازگی یکی ازهتل‌های‌معروف انگلیس نیز برای‌فصل زمستان یک برنامه بازدید از خانه های اشباح در روزهای آخر هفته ترتیب داده است. و مشتریان هتل می‌توانند در دیدار از خانه های اشباح ، جادوگران،ارواح‌خبیثه وسایر موجودات اسرار آمیز شرکت کنند .

جراحی بدون خطر هرگونه عفونت

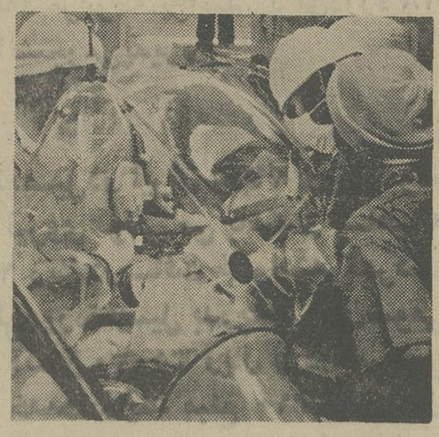

بااستفاده از یک وسیله مفید جراحی ،ازاین پس جراحان میتوانند بی‌آنکه کمترین هراسی از عفونت داشته باشند، بهرگونه جراحی مبادرت‌ورزند. این وسیله جدید، چادر پلاستیک مدور و شفافی است که مانع سرایت هرگونه میکروب از اعضای گروه جراحی به بیمار است . تمام ابزار جراحی مورد نیاز در داخل این چادر ، بخوبی دست بدست می‌شود .

دکتر زوکمن، جراح شکسته بند که ازماه مگذشته، جراحی های خودرا با استفاده ازاین چادر ضد عفونت برگزار می‌کند، می‌گوید : تابه‌حال موفق شده‌ام که ازاین وسیله مفید در دوبیمارستان خصوصی ،ونیز در کلینیک مخصوص به‌خودم استفاده‌کنم. دکترزوکمن، که دربیمارستان «لیل» فرانسه نیز کار می‌کند، می‌گوید : سازمان هوانوردی وعلوم فضایی امریکا (ناسا) از او دعوت کرده است که‌در باره این وسیله جدید ونحوه استفاده ازآن دراعمال جراحی واحیانا سایر موارد پزشکی ، کنفرانسی بدهد .

عبور از مانش بادوچرخه

بارمی استیو جوان انگلیسی در حال تمرین روی‌رودخانه تیمز

بارمی‌استیو انگلیسی قصد دارد با یك دوچرخه که‌نیروی محرك پروانه یك قایق است از دریای مانش، حد فاصل‌میان انگلستان وفرانسه عبور کند. استیو ۱۸ سال دارد و درانتظار یك روز آرام و مناسب دریای مانش است‌تاسفرخودراباوسیله منحصر بفردش آغاز کند، استیو هم اکنون برای عملی‌ساختن منظور خود دست به تمرینهای فشرده‌ای در رودخانه تیمز لندن زده است.

هم اتومبیل هم موتوسیکلت

شما می‌توانید راحت در اتاقک این اتومبیل بنشینید. یااگر ترجیح بدهید . می‌توانید اجازه بدهید که باد درگوش هایتان :هوهو» بخواند. این تازه ترین مدل در عالم تفریح وورزش، نیمه اتومبیل ، نیمه موتورسیکلت است‌که مزایای هردو وسیله را دارا است .

این وسیله ، ساخت کالیفرنیاست ، و اجازه تولیدش بطور انحصاری داده شده است.این وسیله تازه که‌موتورش کمتراز ۵۰۰ سانتی‌متر مکعب حجم دارد ،فقط ۷۰۰ دلار به فروش می‌رسد باین وسیله می‌توان تا٦ تن را بخوبی جابه‌جا کرد. سرعت متوسط آن ۱۰۰ مایل درساعت‌است، وهر ٦۰ مایل فقط یک گالن بنزین مصرف می‌کند . این‌تنها وسیله نقلیه موتوری سه‌چرخه‌یی است که دوچرخ در جلو ویک چرخ در عقب دارد، وفرمان های آن طوری است که همراننده موتور وهم راننده اتاقک میتوانند این وسیله‌را به‌هرسمت که‌می‌خواهند هدایت کنند .

سفیر آمریکا و رئیس قبیله

شرلی تمپل، نقش‌جدیدی برعهده گرفته است . این کودک شیرین سخن هالیوود در دهه ۳۰ قرن حاضر ، آن‌گاه که‌فقط سه سال داشت، در نخستین فیلمش ظاهر شد، و در سال ۱۹۷٤ به سفارت آمریکا در غنا گمارده شد .او اکنون به عنوان «رهبر بزرگ قبیله اومانهه» برگزیده شده، وبه افتخارش جشن بزرگی ترتیب یافت. شرلی در این جشن شرکت کرد، و تنها سفیدپوستی بود که درمیان صد ها عالی‌مقام دولتی غنا، ازبرنامه این جشن دیدن کرد .

در عکس اورا درمقام سفارت امریکا ، در میان اعضای دولت غنا می‌بینید. دوسیاه پوست نیمه لخت ، کمدر پیش پای او نشسته‌اند از نوازندگان یک سازبادی مخصوص غنا هستند .

آگهی تاسیس شرکت سهامی خاص ایران‌لدکو

خلاصه اظهارنامه و اساسنامه شرکت سهامی خاص ایران‌لدکو کمدر تاریخ ۲۵ر٦ر٥٤ تحت شماره ۴۲۸٤٦ دراین اداره بثبت رسیده ودر تاریخ ۲۵ر٦ر٥٤ از لحاظ امضاء ذیل ثبت تکمیل گردیده برای اطلاع عموم در روزنامه رسمی و روزنامه کثیرالانتشار اطلاعات آگهی میشود .

۱ـ موضوع شرکت: پیمانکاری و انجام هرگونه عملیات‌ساختمانی ـ جاده‌سازی ـ فرودگاه سازی ـ شبکه آبرسانی و هرگونه خدمتی که بنحوی باین عملیات ارتباط داشته باشد چه‌در این اساسنامه قید یاقید نشده باشد .

۲ـ مدت شرکت : ۲٤ر٦ر٥٤ بمدت نامحدود .

۳ـ مرکز اصلی شرکت : تهران خیابان تهران بلوار الیزابت شماره ۳٦

٤ـ سرمایه شرکت: مبلغ یک میلیون ریال منقسم به یکصد سهم ده‌هزار ریال بی‌نام که‌سی وپنج درصد مبلغ اسمی سهام بموجب گواهی شماره ۲٤۰ ـ ۲۲ر٦ر٥٤ بانک تهران شعبه تخت طاوس بحساب ۸۸۱ پرداخت وبقیه تعهد شده است .

۵ـ اولین مدیران ودارندگان حق امضاء : آقای فرامرز دیبا رئیس هیئت مدیره آقای عبداله حالتی عضو هیئت مدیره و مدیرعامل آقای‌چارلزجیمزلیل راتبون نایب رئیس هیئت مدیره و آقای‌ابری ارتوبیت عضو هیئت مدیره بنمایندگی ازطرف شرکت ال .تی.ا دارندگان حق امضاء آقای عبداله حالتی باتفاق یکی از آقایان‌چارلز جیمزلیل راتبون یا ابری ارتوبیت ویاوکلا ونمایندگان مجاز و مختارشان می‌باشد

٦ـ اختیارات مدیرعامل: آقای عبداله حالتی اختیارات وی‌شامل اداره امور شرکت وامضاء مکاتبات عادی واداری شرکت (بغیراز موارد تعهدآور) می‌باشد درمورد اسناد و اوراق بهادارو تعهدآور باید باتفاق یکی‌از آقایان چارلز جیمزلیل راتبون یابری ارتوبیت‌و یاوکلا یا نمایندگان مجاز و مختارشان باشد .

۷ـ بازرس اصلی و علی‌البدل : شرکت حسابرسی کوپرزاندلیبراند بازرس اصلی و آقای‌پرویز نبوی بازرس علی‌البدل برای مدت‌یکسال.

م‌الف ۱۳۹۸۲

اداره کل ثبت شرکت ها و مالکیت صنعتی

آ ـ ۳۱۱٦۱

آگهی رسمی

آگهی افزایش سرمایه شرکت صنایع الکترونیکی ایران نیپون ـ (سهامی خاص)

بموجب نامه‌شماره ۸۳٦ـ۲۵ر٥٤ شرکت پیوست صورت جلسه مورخ ۱٤ر٤ر٥٤ هیئت مدیره سرمایه شرکت مزبور از مبلغ یکصد و بیست میلیون ریال‌به مبلغ یکصد و هشتاد میلیون ریال افزایش یافته اضافی سرمایه‌مزبور طبق گواهی‌نامه شماره۱٤٥۳ـ۹ر٥٤بانك ملی ایران‌و ژاپن بحساب شرکت‌واریز ومادهٔ٦ اساسنامه بشرح زیر اصلاح گردیده است ماده ٦ـ سرمایه سهامی شرکت یکصدوهشتاد میلیون ریال است که‌به هیجده هزار سهم بانام ده‌هزار ریالی تقسیم شده که‌صددرصدآن نقدا پرداخت شده است، مراتب جهت اطلاع عموم آگهی میگردد .

کفیل ثبت شهرستان شیراز ـ مصدق‌زاده

آ ـ ۵۰۷۱

آگهی تغییرات در شرکت پارس‌ار (سهامی خاص) ثبت شده بشماره ۱۳٦۹٦

طبق صورت‌جلسه مورخ ۱٤ر٤ر٥٤ مجمع‌عمومی عادی شرکت‌سهامی خاص اولاترازنامه حساب سودوزیان سال ۵۳ شرکت بتصویب‌رسیده ثانیا آقای عزیزاله خسروی بسمت‌بازرس‌اصلی وآقای‌جواد مشتاقی به سمت بازرس‌علی‌البدل برای‌مدت یکسال انتخاب شدندثالثا روزنامه اطلاعات جهت‌درج‌آگهی های شرکت‌تعیین گردیده‌است.

اداره کل ثبت‌شرکتها‌ومالکیت‌صنعتی

م‌الف ۱۳۹۸۵

آ ـ ۳۱۱٦۳

آگهی انتخاب اعضاء هیئت مدیره و بازرسان شرکت سهامی خاص گروه‌فرهنگی‌کهربخش ثبت شده۱۱۱۹۳

برابر صورت جلسه مورخ ۲۰ر۲ر٥٤ مجمع عمومی فوق‌العاده شرکت مذکور آقایان عبدالعظیم حمیدی ـسید ابو الفضل‌میرفتاحی ـ جعفر ایمن‌پور محمود جوان‌پور (اکبر نوجوان) و محمودساکت‌اف بسمت اعضاء اصلی هیئت مدیره و آقایان حسین مسعود فیروزآبادی وخانم پروین هدایت بسمت اعضاء علی‌البدل شرکت برای مدت دو سال انتخاب گردیدند آقایان محمد مکبری بسمت بازرس اصلی و محمدتقی رسائی بسمت بازرس علی‌البدل شرکت برای مدت یکسال انتخاب گردیدند برابر صورت جلسه مورخ ۲۰ر۳ر٥٤ هیئت مدیره شرکت آقایان عبدالعظیم حمیدی بسمت رئیس هیئت مدیره ـ جعفر ایمن‌پور بسمت مدیر عامل محمود جوان‌پور (اکبر نوجوان) بسمت منشی و آقایان سیدابو الفضل میرفتاحی و محمود ساکت اف بسمت اعضاء هیئت مدیره انتخاب گردیدند وروزنامه اطلاعات جهت‌درج آگهی های شرکت تعیین گردید .

م‌الف ۱۲۹۸۸

اداره کل ثبت شرکت ها و مالکیت صنعتی

آ ـ ۳۱۱۵۹

آگهی انتخاب اعضاءهیئت مدیره در شرکت سهامی خاص نورینکو ثبت شده شماره ۱٦۵۲۳

برابر تصمیم مجمع عمومی عادی و فوق‌العاده مورخ ٤ر٦ر۱۳۵٤ تغییرات زیر در شرکت نامبرده بعمل آمد .

۱ـ آقایان ـ اکبر پیروزگر مهندس کامبیز پیروزگر و فریدون علوی بسمت اعضای هیئت مدیره برای مدت دو سال انتخاب‌شدند.

۲ـ بموجب صورت جلسه هیئت مدیره مورخ ٤ر٦ر۱۳۵٤ آقای اکبر پیروزگر بسمت رئیس هیئت مدیره‌وآقای‌مهندس کامبیز پیروزگر بسمت مدیر عامل و آقای فریدون علوی بسمت نایب رئیس هیئت مدیره برای مدت‌دو سال برگزیده شدند . حق امضاء کلیه اوراق واسناد بهادار ـ چکها ـ سفته ها ـ قرارداد های تعهدآور واسناد رسمی بادو نفراز سه نفر اعضای هیئت مدیره متفقا وبامهر شرکت می‌باشد. اوراق عادی و اداری را هریک از اعضای هیئت مدیره بتنهائی امضاء مینمایند.

۳ـ موضوع شرکت بدین شرح اصلاح گردید ،(انجام کلیه امور بازرگانی مجاز ـ واردات مربوط بماشین آلات صنعتی و کشاورزی وساختمانی و راهسازی واخذ نمایندگی ـ انجام‌کلیه‌امور تاسیساتی ـ ساختمانی راهسازی ـ مقاطعه‌کاری ـ واردات کارخانجات و ماشین آلات و نصب فنی ـ طرح وپروژه ومحاسبات فنی) .

م‌الف ۱۳۹۹۱

اداره کل ثبت شرکت ها و مالکیت صنعتی

آ ـ ۳۱۱۵٦

آگهی تصمیمات شرکت تولیدی و صنعتی اینترنی (سهامی خاص) ثبت شده بشماره ۱۵۳٦۰

طبق صورت جلسه مورخ ۱٦ر٤ر٥٤ مجمع عمومی‌عادی صاحبان سهام تصمیمات ذیل اتخاذ گردید :

۱ـ ترازنامه و حساب سود و زیان سال ۵۳ شرکت‌به تصویب رسید .

۲ـ آقایان مهندس بیژن رادجو و مهندس محمود ترابی بسمت بازرسان اصلی و علی‌البدل شرکت مجددا انتخاب گردیدند .

اداره کل ثبت شرکت ها و مالکیت‌صنعتی

م‌الف ۱۳۹۸۹

آ ـ ۳۱۱۵۵

آگهی تغییرات شرکت سهامی خاص لبنیات هلند ثبت شده بشماره ۱۱۸۵۸

برابر صورت جلسه مورخ ۲۸ر۱۲ر۵۳ مجمع عمومی عادی شرکت مذکور اولا ترازنامه و حساب سود و زیان سال ۵۳ شرکت به تصویب رسید ثانیا آقایان غلامرضامردانی آذری بسمت بازرس اصلی و حبیب عطری به سمت بازرس علی‌البدل برای مدت یکسال انتخاب گردیدند .

روزنامه اطلاعات جهت درج آگهی های شرکت تعیین گردید . م‌الف ۱۳۹۹۲

اداره کل ثبت شرکت ها و مالکیت‌صنعتی

آ ـ ۳۱۱۵٤

آگهی تغییرات شرکت سهامی خاص مهندسین مشاور ایشساید ثبت شده بشماره ۱۹۲۲۸

برابر صورتجلسه مورخ ۱۵ر۱ر٥٤ مجمع عمومی‌عادی شرکت مذکور اولا ترازنامه سال ۵۳ شرکت به تصویب رسید ثانیا روزنامه اطلاعات جهت درج آگهیهای شرکت تعیین‌گردید ثالثا آقایان محمد افراسیابی بسمت بازرس اصلی و هاشم ایرانی بسمت بازرس علی‌البدل برای مدت یک سال انتخاب گردیدند .

م الف ۱۳۹۹۰

اداره کل ثبت شرکت ها و مالکیت‌صنعتی

آ ـ ۳۱۱۵۳

آگهی تصمیمات شرکت مهك (سهامی خاص) ثبت شده بشماره ٤٤۲۰

طبق صورت جلسه مورخ ۲۸ر۳ر٥٤ مجمع عمومی‌عادی سالیانه شرکت مذکور تصمیمات زیر اتخاذ گردید :

۱ـ ترازنامه و حساب سود و زیان سال ۵۳ شرکت‌به تصویب رسید .

۲ـ آقایان فریدون جمشیدیان به سمت بازرس اصلی‌و ابو الفضل‌حصیری‌بسمت بازرس علی‌البدل‌برای سال٥٤ انتخاب شدند .

۳ـ روزنامه کثیرالانتشار اطلاعات جهت درج آگهی‌های شرکت تعیین گردید .

م‌الف ۱۳۹۸۱

اداره کل ثبت شرکت ها و مالکیت‌صنعتی

آ ـ ۳۱۱۵۷

آگهی تاسیس شرکت سهامی خاص ایر ـ دان‌اطلس

خلاصه اظهارنامه و اساسنامه شرکت سهامی خاص ایردان اطلس کمدر تاریخ ۲۵ر٦ر٥٤ تحت شماره ۲۲۸۵۱ در این اداره بثبت رسیده و در تاریخ ۲٦ر٦ر٥٤ از لحاظ امضاء ذیل ثبت تکمیل گردیده برای اطلاع عموم درروزنامه رسمی وروزنامه کثیرالانتشار اطلاعات آگهی میشود .

۱ـ موضوع شرکت : اقدام به‌قبول نمایندگی های داخلی و خارجی و خرید و فروش وورود وصدور کالا وماشین‌آلات و لوازم مربوطه وانجام امور پیمانکاری و شرکت در مناقصات و دادن خدمات اطلاعاتی و مشورتی بموسسات تجاری در امورسرمایه گذاری و عملیات بازرگانی و تولیدی درداخل کشور و مشارکت در سایر شخصیت های حقوقی و انجام کلیه عملیات بازرگانی مجاز .

۲ـ مدت شرکت : از تاریخ نهم شهریور ماه یکهزارو سیصد و پنجاه‌و چهار بمدت نامحدود .

۳ـ مرکز اصلی شرکت : تهران خیابان تهران خیابان کورش کبیر شماره ۵۹۳ ـ۵۹۷

٤ـ سرمایه شرکت : مبلغ یک میلیون ریال منقسم به دویست سهم پنجاه هزار ریالی بانام که‌صدی پنجاه آن بموجب گواهی‌شماره ۲۳ر۳۹۱٦ بانک تهران شعبه تخت جمشید بحساب جاری شماره ٤۸۱۹ پرداخت و بقیه درتعهد صاحبان سهام میباشد .

۵ـ اولین مدیران و دارندگان حق امضاء : آقایان ناصرسیاح ـ هارولد امیل نیلسن ـدکتر سیروس علائی ـمهندس فریور صحیحی ـ شهرام سیاح برای مدت دو سال بعضویت هیئت مدیره شرکت انتخاب شدند آقای ناصر سیاح بسمت رئیس هیئت مدیره ،آقای هارولد امیل نیلسن بسمت نایب رئیس و آقای دکتر سیروس علائی بسمت مدیر عامل انتخاب گردید وکلیه اوراق واسناد و مدارک و قراردادها واسناد تعهدآور با امضاء دونفر از سه نفر آقایان ناصرسیاح ـ هارولدامیل نیلسن ودکتر سیروس علائی وبامهرشرکت معتبر است .

٦ـ اختیارات مدیر عامل : مدیر عامل مجری مصوبات هیئت مدیره می‌باشد .

۷ـ بازرس اصلی و علی‌البدل : آقای دکتر محمود مجذوب بعنوان بازرس اصلی و آقای ژرژ ملیک هاکوپیان بسمت بازرس علی‌البدل برای مدت یکسال انتخاب شدند.

م‌الف ۱۳۹۸۳

اداره کل ثبت شرکت ها و مالکیت صنعتی

آ ـ ۳۱۱۵۸

آگهی تغییرات در شرکت‌سهامی عام انبار های عمومی ایران‌ثبت‌شده‌بشماره۸۰۲۵

طبق صورت‌جلسه مورخ۲٦ر۳ر٥٤ مجمع‌عمومی عادی شرکت‌سهامی عام انبارهای عمومی‌ایران تصمیمات زیردر شرکت‌نامبرده اتخاذ شده است ۱ـ ترازنامه وحساب سودوزیان سال ۵۳ بتصویب رسید ۲ـ آقای داراوهابزاده بسمت بازرس اصلی‌وآقای خسرو شعبانی به‌سمت‌بازرس علی‌البدل برای سال مالی ٥٤ انتخاب گردیدند ۳ـ روزنامه های اطلاعات‌و کیهان ورستاخیز جهت‌درج آگهی‌های شرکت‌تعیین شد ٤ـ بانك‌ملی ایران ،بیمه مرکزی‌ایران ،بانك توسعه صنعتی‌و معدنی ایران ،بانك توسعه کشاورزی ایران، بانك‌سپه ،بانك تجارت‌خارجی ایران ،بانك صنایع ایران ،بانك‌اعتبارات ایران، بانك‌بازرگانی ایران،شرکت‌سهامی بیمه‌ایران ،شرکت‌سهامی بیمه ملی ، شرکت سهامی عام بیمه‌دانا، اتاق بازرگانی وصنایع‌و معادن ایران ،آقایان حسین قاسمیه وحبیب القانیان بسمت اعضای اصلی هیئت مدیره ونیزبانك ایرانیان وشرکت سهامی عام بیمه‌حافظ بسمت‌اعضای علی‌البدل هیئت‌مدیره تعیین و انتخاب شدند وبشرح صورت جلسه مورخ۱ر٤ر٥٤ هیئت مدیره آقای یوسف خوش‌کیش بسمت ریاست هیئت مدیره‌وآقای دکتر محمد علی زرنگار بسمت نایب‌رئیس وآقای محمد شعرای بسمت منشی‌هیئت مدیره برگزیده شدند.

اداره کل ثبت‌شرکتها‌ومالکیت‌صنعتی

آ ـ ۳۱۱٦۰

م‌الف ۱۳۹۸۷

آگهی تصویب اساسنامه جدید و تغییر محل شرکت سهامی خاص بلوچین ایران ثبت شده بشماره ۱۵۸۵۷

براین صورت جلسه مورخ۵ر۳ر٥٤ مجمع‌عمومی فوق‌العاده شرکت مذکور اساسنامه جدید شرکت مشتمل بر٤۹ ماده تصویب وجایگزین اساسنامه قبلی گردیدو محل‌شرکت به‌خیابان آریامهر شماره ۳۱۱ طبقه سوم انتقال یافت،

م‌الف ۱۳۹۸٤

اداره کل ثبت‌شرکتها‌ومالکیت‌صنعتی

آ ـ ۳۱۱٦۲

آگهی تبدیل سهام‌و تغییرات دیگر در شرکت‌سهامی خاص هوراسمان ثبت شده بشماره۱۲٤۳٦

طبق تصمیم مورخ۱ر۵ر۱۳۵٤ هیئت مدیره وباستنادصورت جلسه‌مورخ ۲۳ر۹ر۱۳۵۳ مجمع‌عمومی فوق‌العاده سهام بی‌نام شرکت به‌بانام‌تبدیل گردید وضمن اصلاح مواد ۵و٦و۷و۸ اساسنامه بشرح مندرج درصورت جلسه مذکور سرمایه‌شرکت مبلغ دومیلیون ریال‌است که به‌یکصد سهم بانام بیست‌هزار ریالی منقسم است‌که‌نقدا وتماما پرداخت شده است.

اداره کل ثبت‌شرکتها‌ومالکیت‌صنعتی

م‌الف ۱۳۹۸٦

آ ـ ۳۱۱٦٤

اطلاعات

نشریه ایرانیان مقیم خارج از کشور

در تحول و تولد جدید خود
در هفته سه شماره چاپ و درشهر های مهم دنیا منتشر میشود .
برای آبونمان اطلاعات هوائی به تلفن های ۳۱۱۰۷۱ و ۳۱۱۰۸۱ مراجعه فرمائید

زنان مطلقه ایرانی چگونه روزگار می‌گذرانند ومسائلشان چیست ؟

مطلقه‌ها ومشکلات غم‌انگیزشان

از : ویدا مشفق

تعداد زنان طلاق گرفته بشدت کاهش یافته است

طلاق این روزها فایده‌ای ندارد! بخصوص که زن‌ایرانی را در جامعه‌ای که ازقدیم‌الایام بدست مردها ومخصوص‌خود مردها و طبق سلیقه حضرات سازمان پیدا کرده است ، با هزار و یک مشکل و مسئله و درد بی‌درمان مواجه میکند.

بله، درست خواندید ، برای زن‌ایرانی، طلاق‌اصولا«مصرف» ندارد و جزاینکه زندگیش‌پس از طلاق مشکل‌تر و احیانا ملالت‌بارتر از گذشته شود ، چیز دیگری عایدش نمی‌شود . چرا؟ بدین خاطر که اجتماع ما بهیچ عنوان آمادگی و ظرفیت پذیرش زنان مطلقه را ندارد وبرای اکثریت این‌گروه از زنان، زندگی آنچنان‌جهنمی و پردردسری تدارک می‌بینند که زن اغلب بخود هزار لعن ونفرین میفرستد که چرا برای جبران یک شکست، با شکستی بزرگتر وضعی ناراحت‌کننده‌تر روبروشده است .

گرایش به طلاق

بررسی‌های آماری نمایانگر آنست که زن ایرانی درصورت امکان چندان گرایشی به‌طلاق ندارد واحیانا زندگی پردردسر زناشوئیش‌را بزندگی پردردسر «بی‌شوهری» ترجیح میدهد ! وقتی آمار و ارقام را بررسی میکنید می‌بینید که اصولاتعداد زنان طلاق گرفته در سطح کل کشور به میزان قابل توجهی کاهش پیدا کرده است .

مثلادرسرشماری‌سال۱۳۳۵ تعداد زنان مطلقه پانزده سال ببالای کشور بالغ بر ۴۶۱۲۷ نفر بوده است که در سال ۱۳۴۵ به ۴۴۹۵۸نفر و درسال ۱۳۵۰ به ۳۶۳۰۰ نفر کاهش پیدا کرده است .

وقتی صیغه طلاق جاری‌شد و «برچسب» زن بیوه یا مطلقه محکم بر پیشانی زنی‌چسبانیده گردید، بلافاصله هزار و یک مسئله کوچک‌وبزرگ درمقابل زنی که هنوز خاطرات دوران زندگی مشترک را در ذهن و طعم تلخ شکست را زیر زبان دارد ، مطرح میشود.

اولین«مشکل» ومسئله‌پیچیده آنستکه چطور مثل‌یک آدم معمولی ، یک زندگی عادی داشته باشد و موجودیت‌و شخصیتش‌را نه به صورت یک آدم «عجیب و غریب» واحیانا «قربانی»بلکه‌بعنوان‌زنی‌که‌تجربه ناموفقی را پشت‌سر گذاشته است، به اطرافیان و اجتماع بقبولاند ! حقیقت اینست که‌در جامعه‌ما زنان طلاق‌گرفته،راهی دشوار و مسائلی بسیارپیچیده چه در کانون خانواده ، چه‌با دوستان و اشنایان و حتی همسایگان و محیط کار ، در پیش دارند و در بازسازی امکانات و احیانا مزایائی ، که از دست‌داده‌اند اغلب باشکست مواجه میشوند . بطور کلی مشکلات یک زن پس از طلاق را میتوان چنین خلاصه کرد .

۱ـ وقتی زنی طلاق میگیرد، مسئله بچه‌هاو فرزندان‌بعنوان یک مسئله‌غامض مطرح‌میشود: که کوچکترها از کمبود محبت پدری دچار بحران میشوند و بزرگترها از وضع زندگیشان وطلاق‌مادرشان احساس عقده و خجالت میکنند.

۲ـ آینده زنان مطلقه ازنظر ازدواج‌مجدد چندان درخشان نیست. مردها اکثرا ازازدواج با یک‌زن مطلقه‌اکراه ووحشت دارند و جوابی هم برای ایرادهای نابجا و پیچ و مخالفت افراد خانواده که‌غالبا چنین ازدواجی را صلاح‌نمی‌دانند، ندارند. حقیقت آنست که مردها به زن مطلقه بعنوان یک کالای دست دوم نگاه می‌کنند و کمتر قصد ازدواج با او را دارند.

۳ـ در محیط کار زن مطلقه با مشکلات و مسائل زیادی روبرو میشود که‌مهمترین آنها برقراری روابط صحیح و منطقی با همکاران بخصوص همکاران مرد است .

۴ـ و بالاخره‌زن مطلقه‌اغلب از نظر مادی تامین نیست و هنوزمرکب‌صیغه‌طلاق‌خشک‌نشده است که شوهر به هزار ویک بهانه پرداخت مقرری واحیانا مهریه قسط بندی شده راقطع میکند و زن مطلقه را باهزار و یک مسئله مادی مواجه میکند .

از خاطرات یك دانش‌آموزدختر

بدبیاریهای نخستین روزدرس

هرطور شده باید یکی را پیدا کنم و بدبیاری روز اول مدرسه را برایش بگویم ، از خواب بیدار شدم وشروع به پوشیدن لباس کردم .

هیچکدام از لنگه جورابهایم بالنگه دیگر جفت نبود . یک آستین پیراهنم شل شده بود و از زیر بغلم افتاده بود پائین . کمربندم قلاب نداشت و چون به‌پیراهن چسبیده بود هیچکارش نمیشد کرد، هرچه گشتم سنجاق هم پیدا نکردم .

وقتی در آئینه نگریستم دیدم بجای آنکه موهایم بطرف پائین ریخته باشد شاخ شاخ بسوی بالا سرکشیده .

خواستم دوش بگیرم، خواهرم در حمام بود و در را هم از پشت قفل کرده بود .

از همه اینها گذشته دل‌درد هم داشتم .

روی میزصبحانه برادرم به‌شوخی صندلی را از زیر پایم کشید.

شیر روی پیراهنم ریخت، خواستم پیراهنم را لکه‌گیری کنم بدتر شد ولکه شیر بیشتر خودش را نشان داد .

مادرم گفت بهتر است چتر باخود برداری .

من تنها کسی بودم که باخود چتر برده بودم .

همه مسخره‌ام کردند .

در کلاس صندلیم در آخرین ردیف تعیین شد .

جلو من بلندقدترین شاگرد کلاس صندلی داشت .

صندلیم جلو پنجره بود و درست در کنار موتور تهویه هوا .

خورشید مستقیم به‌چشمانم می‌تابید و کلافه‌ام میکرد.

وقتی همکلاسی پهلوئی از من‌یک مداد خواست ، معلم بشدت برسرم فریاد کشید که چرا در کلاس صحبت میکنم.

بشدت سرخ شدم، بطوریکه همه متوجهم شدند .

معلم کتاب جدیدی را بین دانش‌آموزان قسمت کرد .

به من و همکلاسی بغل دستیم یک کتاب رسید.

او کتاب را بیشتر بسوی خود می‌کشید و من مجبور بودم خود را به او نزدیکتر کنم .

وقتی متوجه شدم او مرتب آب بینی خود را بالا می‌کشد که خیلی دیر شده بود .

بشدت زکام شدم و تب کردم .

فعالیت زنان بندرعباس

زنان بندرعباس در یک‌اجتماع باحضور فرماندار این شهر ضمن اعلام آمادگی برای شرکت در فعالیتهای اجتماعی مشکلات‌شهری خود را مطرح کردند .

با سپری شدن تابستان و پشت‌سر گذاشتن ماههای پرحرارت ورطوبت که یارای کار و فعالیت را از همگان‌گرفته بود بار دیگر سازمان‌زنان استان‌ساحلی تلاش پیشین خود را از سر گرفت و نخست یک کلاس مدرن ماشین‌نویسی برای بانوان و دوشیزگان دایر کرد که مورد استقبال کم‌نظیر خانمها قرار گرفت.

اداره مهد کودک‌های وابسته به سازمان زنان نیز یکی دیگر از فعالیت های این سازمان است .

طبق دعوتی که از طرف خانم دکتر ابریشمی رئیس سازمان زنان استان ساحلی بعمل‌آمده‌بود آقای امیربهزادی فرماندار بندرعباس و معاون استانداری استان ساحلی جهت رویارو شدن با بانوان کوی۲۵۰۰ دستگاه‌و۶۰۰دستگاه به‌محل مهدکودک واقع‌در کوی‌ششصد دستگاه حضور یافت .

عده کثیری از زنان‌کوی دوهزارو پانصد دستگاه و ششصد دستگاه در سالن مهد کودک اجتماع کرده بودند.

خانم دکتر ابریشمی لزوم این قبیل گردهم‌آئی‌ها را یادآور شد و خانم‌ها را به تحرک و تلاش بیشتر تشویق‌کرد فرماندار بندرعباس نیز طی‌نطقی‌مبارزه با گرانفروشی و لزوم همکاری‌خانمهای خانه‌دار در این امر مهم را یادآورشد، آنگاه عده‌ای از خانمها و آقایان به نمایندگی از اهالی دو محل مذکور احتیاجات خود را که اهم آنها عبارت بود از تلفن عمومی ، سرویس ایاب و ذهاب ، آب و درمانگاه به فرماندار بندرعباس یادآور شدند .

پذیرش داوطلب دیپلمه برای شغل افسری ناوبری

آموزشگاه افسری ناوبری نیروی هوائی شاهنشاهی‌از دیپلمه های ریاضی ، طبیعی‌و دیپلم هنرستان در رشته های (برق و الکترونیک) که‌حداکثر سن آنها ۲۴ سال (برای کسانی که خدمت زیرپرچم را انجام داده‌اند ۲۵ سال تمام) باشند و دارای‌سلامت جسمانی کامل بوده‌و ازعهده آزمایش‌استعداد مربوطه برآیند. برای‌دوره ۱۸ ماهه این آموزشگاه دانشجو می‌پذیرد .

حقوق‌ومزایا:

دانشجویان در مدت تحصیل‌در ایران شبانه روزی بوده و هزینه آنان بعهده نیروی‌هوائی می باشد و ماهیانه پس از پرواز ۱۶۹۵۰ ریال‌دریافت خواهند کرد ، دانشجویان پس از طی‌دوره‌تحصیل بدرجه ستوان‌سومی مفتخر و اولین حقوق آنان ۳۵۰۳۰ ریال و در صورتی که در خارج از مرکز خدمت‌نمایند مبلغ ۴۹۳۱۰ ریال خواهد بود .

افسران از مزایائی نظیرطی‌دوره‌های تخصصی خارج از کشور،پاداش‌سالیانه پس‌انداز تامین آتیه که‌در مدت سی‌سال خدمت بالغ بر۳۶۲۰۰۰۰ ریال میگردد، بهره مند میگردند خانه‌های سازمانی و درمان رایگان واستفاده از فروشگاه‌های ارتشی‌باتخفیف قابل ملاحظه نیزقسمتی از مزایای خدمتی آنان خواهد بود.

داوطلبان برای استفاده از موقعیت و ثبت‌نام همه‌روزه‌باستثنای پنجشنبه‌ها و تعطیلات رسمی با دردست داشتن مدارک تحصیلی و فتوکپی آن‌وعین شناسنامه از ساعت ۷ صبح تا دو بعد از ظهر در تهران به فرماندهی آموزش‌های هوائی خیابان دماوند (تهران‌نو) ایستگاه فرودگاه ودر شهرستانها به پایگاهها وایستگاه‌های هوائی یامراکز کاریابی وزارت کار وامور اجتماعی مراجعه نمایند .

نیروی هوائی شاهنشاهی

م‌الف ۶۶۰۹

TOYOTA

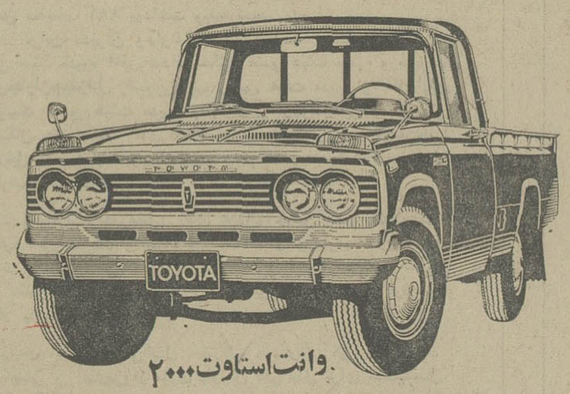

وانت استاوت۲۰۰۰

وانت های‌لاکس

وانت تویوتا

خوش دست‌ترین بارکش
برای هرنوع استفاده شهری و بیرون شهر
وزن کمتری دارد ـ باربیشتری میبرد و
درکوتاهترین پیچها بآسانی می‌پیچد.

کم مصرف‌ترین و کم خرج‌ترین بارکش‌ها در دنیاست.

نماینده انحصاری **شرکت ایرتویا**

لیفت تراک تویوتا از ۷۰۰ کیلو تا ۲۰ تن

کمپرسی ۶ تن تویوتا

استیشن دو دیفرانسیل لندکروزر

وانت‌لندکروزر دو دیفرانسیل

اداره مرکزی : نمایشگاه ، تعمیرگاه وفروشگاه لوازم یدکی
خیابان بهارجنوبی ساختمان تویوتا : تلفن‌تلفن ۵ـ۷۶۷۰۸۱
لطفاً برای دریافت کاتولوگ و اطلاعات بیشتربنمایندگان ذیل مراجعه فرمائید :

نمایندگان فروش تهران :
نمایشگاه تویوتا ـ خیابان عباس آباد چهار راه فرح تلفن ۸۴۴۰۶۳-۸۵۸۳۵۹
نمایشگاه اتومبیل کریمی ـ خیابان ششم بهمن تلفن ۵۴۲۵۹۸-۵۴۶۹۰۱-۲
همایونیان ـ خیابان ملت پلاک ۱۱۲ تلفن ۳۵۳۵۷۲-۳۱۳۲۰۲-۳۰۱۵۸۹
نمایشگاه اتومبیل تکرو ـ خیابان تخت طاووس ،بین چهارراه نادرشاه وشاه عباس
تلفنهای ۸۳۲۴۴۹ و ۸۳۲۴۵۶-۹

نمایندگان فروش شهرستان :
خرمشهر : بازرگانی محمد یوتس زاده ـ پاساژ دروقی تلفن ۲۵۵۸-۳۴۰۵
اصفهان : نمایشگاه ذوالفقاری ـ چهارباغ بالا مقابل شرکت نفت تلفنهای ۴۲۴۳۱-۳۰۷۲۹
اردبیل ـ نمایشگاه برادران نژادی تلفن ۲۸۵۸-۳۸۵۵
مشهد : نمایشگاه دیانا ـ خیابان بهار تلفن ۴۳۸۰۰
تبریز : بازرگانی حاج احمد آذری ـ خیابان فردوسی تلفن ۵۲۷۷۸-۵۳۵۹۶
کرمان : برادران عقابیان ـ میدان ارک تلفن ۴۳۰۰
شیراز : ابوالقاسم چشمه زنگی خیابان سعدی تلفن ۳۱۸۱۹ و ۲۷۷۷۵

وزارت بازرگانی
شرکت سهامی نمایشگاه های بین‌المللی ایران

اطلاعیه

تشکیل سومین نمایشگاه بزرگ صنایع وخدمات بازرگانی ایران در زاهدان‌بمنظور شناساندن هرچه بیشتر پیشرفتهای همه جانبه مملکت و همچنین عرضه تولیدات صنعتی وخدمات بازرگانی کشور ، شرکت سهامی نمایشگاههای بین‌المللی ایران سومین نمایشگاه بزرگ صنایع و خدمات بازرگانی ایران را از تاریخ ۱ لغایت ۱۰ آبانماه در زاهدان برگزار مینماید.

بدینوسیله از کلیه صاحبان صنایع ، بازرگانان ، موسسات و سازمان هائی که مایل به‌شرکت دراین نمایشگاه می‌باشند دعوت میشود برای ثبت نام‌وکسب‌اطلاعات بیشتر همه روزه در ساعات اداری با دفتر نمایشگاه های داخلی و یا تلفن ۸۹۹۴۱۵ تماس حاصل فرمایند .

حداکثر مهلت برای شرکت دراین نمایشگاه ۱۲ مهرماه ۱۳۵۴ میباشد

شرکت سهامی نمایشگاه های بین‌المللی ایران

گزارشی ازتئاترهای رم ، یونان واسپانیا

تئاتری باهفده هزارتماشاگر

خلیل موحد دیلمقانی کارگردان تئاتر واستاد دانشکده هنرهای دراماتیك ازیك سفر دوماهه به‌ایران بازگشته است.

این سفربخاطر دیدار ازچند جشنواره نمایشی صورت گرفته است. دیلمقانی میگوید: هدف من از این مسافرت مطالعه درتئاتر معاصر یونان، رم واسپانیا بود.

دررم دلم می‌خواست «کمدی دلارته» ببینم ولی متاسفانه فصل این‌نمایش نبود .چندنمایش راکه از آمریکای‌لاتین آورده‌بودندواجرا می‌کردند دیدم دررم نمایشنامه «ماندراگولا »را از ماکیاولی اجرا می‌کردند. ایتالیائیها اجرای بسیار خوبی ازاین نمایشنامه به دست دادند.

برنامه های تئاتری اسپانیا چون‌فصل تابستان‌بود بیشتر موزیکال بود. ولی‌دیدن تئاترهای باستانی‌اسپانیا که درست بشکل تئاترهای یونان ورم‌قدیم ساخته‌شده بود دیدنی بود.جالب این‌که دراین‌تئاتر های باستانی که معماری زیبائی داشتند گروه های مختلف برای جشنواره نمایش آینده تمرین‌میکردند.

باوجود گرانی قیمت بلیط تئاتر که‌به ۱۰۰تومان میرسید استقبال بی‌نظیر مردم از تئاتر برای من‌اعجاب انگیزبود .نمایشنامه هایی راکه درمادرید اجرا میشد بیشتراثر نمایشنامه‌نویسان معاصر اسپانیا بود بااین که نمایش ساعت ۱۰ یا۱۱ شب اجرا میشد ولی‌همیشه سالن‌های تئاتر پربود.

۱۷ هزار تماشاگر

در یونان سه‌ماه تابستان ،جشنواره تئاتری‌دارند. در یونان تئاتری هست بانام «اپیداورس » که‌بنای آن متعلق به ۲۵۰۰ سال پیش‌است .

این‌تئاتر وتمام تئاترهای قدیم یونان درکنارمعابد و دربای تپه‌ها وکوه‌ها ساخته شده‌اند .

یونانیها این‌تئاترها رابهمان صورت اولیه‌اش نگهداری کرده‌اند .الکترای سوفوکل‌رامن دراپیداورس دیدم.

ساختمان اپیداورس بهمان صورت اولیه بجای مانده استواین تئاتریست که ۱۷ هزار نفر تماشاچی را در خودش جامیدهد وازنظر معماری وصداقوق‌العاده است. اگرشما سکه‌ای راروی‌صحنه بیاندازیدانعکاس این سکه در آخرین ردیف بگوش میرسد.

دراپیداورس هرسال سه‌ماه جشنواره تئاتربرپاست فاصله‌این محل تاآتن ۱۳۵ کیلومتر است، راه‌باریك استوعبور ازآن مشکل . نمایشنامه ها معمولا ساعت ۹ شب اجرا میشوند واگرشما بخواهید به‌اپیداورس بروید که‌نمایشنامه‌ای راببینیدباید ساعت ۲ بعدازظهر ازآتن حرکت کنید تاساعت ۹ شب‌آنجا باشیدو‌مردم این‌راه رابااشتیاق طی می‌کنندوتمام شبهایی‌که من در آنجا بودم هرشب بیش‌از۱۷ هزارنفر از نمایشنامه‌ها دیدن میکردند وچون صندلی وجود ندارد که‌شماره داشته باشد مردم زودتر میایند تابهترین جارابرای خود نگهدارند البته فقطردیف‌ها مشخص شده است. دیدن اینهمه تماشاچی تئاتر برای من فوق‌العاده عجیب بودچه چیزی مردم‌را دراین‌وقت شب‌به اپیداورس می کشاند. جزعشق واقعی به‌تئاتر؟

ساعت ۱۱که تئاتر تمام میشد مردم به طرف‌آتن حرکت می‌کردند وحداقل می‌توانستند ساعت ۳ بعداز نیمه شب‌به آتن‌برسند.

تعجب می‌کنم که دردوهزار سال پیش که وسیله نقلیه‌سریعی نبوده که‌مردم‌به اپیداورس بروند حتما باوسائل اولیه حرکت میکرده‌اند چون آن زمان پروژکتور نبوده‌که بتوانند ازنورآن درتئاتر هابهنگام شب استفاده کنند نمایش معمولا روزاجرا میشده‌و مردم طوری حرکت میکرده‌اند که صبح زود آنجاباشند تاشب تئاتر ببینند وبرگردند.

خلیل موحد دیلمقانی : دلم بحال دانشجویان تئاتر میسوزد.

دراپیداورس ازکشورهای‌دنیا، شعرا،نویسندگان، هنرمندان، منتقدان ودانشجویان آمده بودندو من‌یك ایرانی رادرآنجا ندیدم . درصورتی‌که دریونان‌ایرانی های زیادی زندگی می‌کنند که‌باسواد هم بودند ولی از تئاتر هیچ اطلاعی نداشتند بیشتر وقتشان صرف خرید وتفریح میشد.آنچه‌که دردیدار دانشجویان برای من جالب بوداین‌که آنهابخاطررشته‌تحصیلی‌و تخصص‌شان به اپیداورس نیامده بودنددربین‌آنان دانشجوی طب ، تاریخ، جغرافیا، ادبیات وسایر رشته ها‌که‌به تئاترهیچ ربطی نداردبچشم میخورد. آنهاعلاوه براین‌که‌باتئاتر یونان آشنایی داشتندحتی ادبیات هند وایران را نیز می‌شناختند از آنها سئوال میکردم‌برای‌چه به‌اپیداورس آمده‌اید ؟می‌گفتند:

«ما میدانیم‌که یونان مرکزتمدن غرب است آمده‌ایم نشانه‌های این تمدن راببینیم وفقط به‌مطالعاتمان دراین مورد اکتفا نکنیم ..»

طبیعی است‌که تئاتر معاصر یونان دیگرکسانی چون اوری‌پیدوآریستوفان و سوفوکل را در خودنمی پرورد چراکه قدرت‌های مالی از تئاتر حمایت‌نمی کند.

در آمریکا موسسه فولبرایت که بنیانگزارش سناتور فولبرایت است بخاطر حمایت از تئاتر بوجود آمده است .

موسسه بخاطرحمایت ازاستعداد هایی بوجود آمده است‌که می توانند درتئاتر جایی داشته باشند، این روشی که‌آمریکا پیش‌گرفته است روش قدیمی یونان بوده‌است .چون‌آنهامی‌خواستند فرهنگ‌مملکتشان گسترش یابد ولی حالا دریونان چنین‌قدرت حمایت کننده وجود ندارد .آن‌شرائط وموقعیت که‌آدمی‌مثل «پریکلس» نویسندگانی چون سوفوکل ،اوری پیدو- آریستوفان را حمایت میکرد دیگر در یونان تکرار نمیشود.

ولی درآمریکا بسیاری از نویسندگان معروف‌مثل آرتورمیلر وتنسی ویلیامز ازهمین بورس‌های موجود در آمریکا استفاده کرده‌اند بورس‌هایی مثل بورس راکفلر وفولبرایت امکانات زیادی دراختیار استعداد های جوان گذاشته‌است.

ادبیات نمایشی

درایران هم پیشرفت تئاتر بدون کمك دولت امکان‌پذیرنیست .درهمین اداره تئاتر ما چندکارگردان هستیم ویك‌سالن داریم‌شاید دوسال یکمرتبه فرصت بمن برسدکه تئاتری اجراکنم باقی وقتم راچگونه می توانم پرکنم چگونه می‌توانم تئاتر اجراکنم ؟ازاین گذشته‌ما گروهی بازیگر به‌اداره تئاتر می‌آوریم و چون کاربانداز‌ه کافی‌برای آنهاوجود ندارد وطبیعتا از نظرمادی تامین نمی‌شوند مجبورند جذب سریال های تلویزیونی و سینما بشوند.

درصورتی که‌همین‌بازیهانه فقطچیزی به‌بازیگران نمی‌افزاید بلکه به‌آنها لطمه هم می‌زند ، چون مثلا سینمای‌ایران ازاین بازیگران بازیهای مشکلی نمی خواهد اغلب نقش‌هائی به‌آنها واگذار میشود که‌خیلی ساده و پیش پا افتاده است .

من برای‌آنهاکه رشته تئاتر رابعنوان رشته تحصیلی انتخاب کرده‌اند متاسفم چون معتقدم هیچ کشوری نمی‌تواند تئاتر داشته‌باشد مگراین‌که ادبیات نمایشی داشته باشد. اگرما بهترین بازیگر راداشته باشیم واگر بهترین کارگردان راداشته باشیم‌وادبیات دراماتیك نداشته باشیم هیچ‌پیشرفتی در زمینه تئاتر نمی توانیم بکنیم .

مانمایشنامه نویس نداریم جز یکی دونفری که می‌توانستند بنویسند وحالا دیگر نمی نویسند ،دلیلش خیلی ساده‌است آنها امکان نوشتن ندارند . ناچار میروند کارهای دیگری میکنند.

ابوالقاسم پرتو اعظم

دستورهای زبان فارسی رادور بریزید

آقای ابوالقاسم پرتواعظم دیروز در روتاری کلوپ شمال در باره دستور زبان فارسی سخن گفت که نکات مهم آن در زیر نقل شده است .

ابوالقاسم‌پرتو اعظم

زبان مادری من فارسی است ولی من به این زبان کمتر سخن گفته‌ام . زبانی که پنجاه سال ابزار پیوند من با دیگران بوده‌ودریافت های مرا بازتابانده ،زبانی‌که با‌آن از دانش استادان و گمانه های اندیشمندان و روشنگری فرزانگان بهره گرفته‌ام و زبانی که بیش از آن نوشته‌ام ، از فارسی سی سال نوشتارهایم رابا بودن تنها نامی با خوددارد این زبان یک زبان آلوده با زبان های بیگانه بویژه زبان تازی است . آری من مانند دیگرانی که در این سرزمین جاودانی میکنند با زبان فارسی بیگانه‌ام ، از این بیگانگی با زبان مادری و سر زمینی خویش رنج میبرم . اینک‌ده نوشتارهای گذشته‌ی خودرا میخوانم و نوشتاری را که همراه با این دستور به‌چاپ رسیده ، آنها را سرشار از واژه های بیگانه می‌بینم . هرگاه نوشته های دیگران‌را میخوانم می‌بینم که در این بیگانگی هنبزان فراوان نیز داشته‌ام .

واژه های تازی ومغولی زبان نیرومند نیاکان مرا به سیمای یک زبان ناتوان و آویزان دگرگون کرده‌است. شگفت آن که ، مردمی که در این سرزمین‌تا سیصد سال پس‌ازپیروزی تازیان ،فارسی سر راه پاسداری کرده و از سخن گفتن به زبان بیگانگان روی‌برمیگردانده‌اند نخست از درباریان‌و روستا خاوندان و سپس از نویسندگان و سرایندگان پیروی کرده و دروازه های فرهنگ پاک سرزمینی را برواژه‌ها و روش های فرهنگ بیگانه گشوده‌اند . اگر فارسی را هم چنان می گفتیم و مینوشتیم که ابو- منصور ابوالعمری یا برگرداننده‌ی تفسیر تبری یا بلعمی‌یارودکی ویاابوالقاسم فردوسی ، زبانمان امروز این همه آلودگی را یدک نمیکشید .

خوگیری با واژه های بیگانه ، کار را به جایی کشانده که بسیار واژه های فارسی را از یاد برده‌ایم و بسیاری از واژه هایی را که در ریشه‌فارسی بوده‌اند، در سیمای تازی شده‌ی آنها زبان فارسی‌هرگز ناتوان پذیرفته و به کار گرفته‌ایم. نبوده و نیست ، زبان‌فارسی برای بازگفت‌هر اندیشه و دریافت از رسایی بهره‌دارد. ناتوانی و نارسایی ازماست که گنج واژه های پاک و ارزنده‌ی فارسی رازیر خاک فراموشی و کم‌دانی و تن آسایی و پافشاری بی‌جا پنهان کرده‌ایم‌وبه‌وام‌خواهی در کوی بیگانه به گدایی نشسته‌ایم .

این چگونه زبان تیره‌روزی است‌که‌کودک دبستانی‌برای فراگیری آرش و واژه های‌آن باید نخست برابر آنها رادر زبان تازی دانسته باشد ؟ این زبان آویزان ، دستور نیز دارد . آشکار است که دستوراین‌زبان نیز آویزان است . آن‌ها که برای این زبان دستور نوشته‌اند از میرزا حبیب اصفهانی که گویا برای نخستین بار واژه‌ی « دستور » را برای روش های درست گفتن و درست‌نوشتن و شناختن‌زبان فارسی به کار برده تا قریب و همایی‌وخیامپور وطالقانی و دیگران در دستور های خودکم و بیش به روش‌های دستوری‌زبان‌تازی‌چسبیده‌اند و بهانه آن بوده است که این زبان لبریز از واژه‌های تازی است و همچنان که این زبان به‌زبان‌تازی‌آویزان است ، دستورش نیز باید انگل دستور زبان تازی باشد . تنها در این میان کسروی کوشیده است‌برای همان زبانی دستور بنویسد که یعقوب لیث صفاری آن را می‌دانسته و بدان سخن می‌گفته ولی دریغا که‌تلاش و تکاپویش در این راه نافرجام مانده است .

دستورهای‌زبان‌فارسی(؟!) که تا امروز نوشته شده سرشار از این استادنمایی‌ها و لبریز از نام‌ها وسرنامه های شگفت انگیز است . مانند :

احوال و احکام مسند ، تعدد ، افعال تامه ،مصدر صناعی ، مصدر بسیط ، صفت جامد ، ظرف، تابع، قید استفهام ، مکمل ، محاوره‌ای ، انشعابی ، ادات متمایز ، فجائیه ، کدامیه،تعلیل، اضافه انبی، اقترانی ، التزامی ، مقصود بالاصاله ، مضارع، مشبهه، موصول ، معدود ، معرفه، نکره ، مضاف الیه ، مفرد ، مرکب ، مصغر ، مشبه‌به ، تخفیف ، قیاسی ، سماعی ، صیغه مبالغه .

این واژه‌ها را چگونه کودک دبستانی‌که‌می‌خواهد زبان مادری خویش را بیاموزد به یاد بسپارد ؟ یا چگونه‌یک‌نوجوان‌دبیرستانی ازشنیدن این سرنامه‌هاروی ترش نکند و به دستورزبان فارسی‌باکینه ننگرد ؟ چگونه با روش هایی که در این دستورها آمده ، که گاه از صرف و نحو تازی و گاه از گرامر انگلیسی و آلمانی و فرانسه گرفته شده ، می‌توان درست‌گفتن و درست نوشتن فارسی را فرا گرفت ؟

این دستور نویسان‌هریک که از پس دیگری آمده‌اند، توتی‌وش گفته‌ی دیگران‌را باز گفته و از روش های پیشگامان پیروی کرده‌اند گاه یکی از ان‌ها در بودن چیزی به نام « موصول » یا نبودن چیزی‌بنام «رابطه» پا از گلیم‌گسترده‌ی‌استادان درازتر کرده و جستاری نو به میان کشیده ، ولی همگی راه‌هایشان به همان نوشته های میرزا حبیب و استاد قریب پایان پذیرفته ، چنان این دستورنویسان درتازی بازی خویش فرو رفته‌اندکه هرگز به یاد نیاورده‌اند که برای چیزی به نام « زبان فارسی » دستورمی‌نویسند. زبان فارسی برای آن که درست‌گفته و درست‌نوشته شود ، ابزار های خودی می‌خواهد ، با مصدرمرخم وبا صیغه‌ی مبالغه نمی‌توان که به پژوهشی در زبان برای فارسی گوی ، دستور زبان نوشت .

این دستور نویسان در این‌شیوه چنان پافشرده‌اند. که در این دو سال واپسین که به پژوهشی در زبان گرامی و پاک فارسی پرداخته‌ام ، گاه از خود پرسیده‌ام : به راستی زبان فارسی نمی‌تواند دستوری جز آن داشته باشد که « پنج استاد » نوشته‌اند ؟ ولی چون توانایی زبان فارسی را پیشاپیش دریافته بودم و می‌دانستم که یک زبان نرومند می‌تواند که برای کاربرددرست خویش به سوی دستور های‌بیگانه دست نیازد ، کار نوشتن نخستین دستور زبان‌فارسی را آغازیدم .

این دستور به زبان‌فارسی نوشته شده و از واژه‌های بیگانه پیراسته است ، مگر آن گاهکه از سراینده‌ای یا نویسنده‌ای گواه آورده‌ام. سرنامه‌ها همه فارسی‌است. این سرنامه‌ها را مانند : نام آرش ، نامزاد، نام‌رمن، شناخته ، ناشناخته، پویه، کنش ، کردار ، رفتار ، گواژه ، پیوند ، وابسته ، پوینده ، پوییده، ازفرهنگ‌ها و نوشته های پیشینیان گرفته‌ام و گاه سرنامه‌هایی مانند : پیراینده ، کاهنده ، ماننده ، پیماننده ، پایانه و از این گونه‌ها را خود ساخته‌ام . در این واژه سازی ها کوشیده‌ام که واژه‌هاخوشاهنگ‌وریشه‌دار بوده باشد ، تا گرفتن و به یاد سپردن آن‌ها دشوار نباشد .

در نوشتن این دستور هرگز خود را گرفتار آن نکرده‌ام که فلان استاد درباره‌ی « یت‌مصدری » نوشته‌ها پرداخته و دود چراغ ها خورده و یا دیگری پیرامون « کنایات » رویه‌ها سیاه کرده و یا درباره‌ی « قید و صفت »با خود به کلنجار نشسته است . با این همه نوشته هایشان را خوانده‌ام و زیر وروی کارشان راسنجیده‌ام و بی‌آن‌که در کوره‌راه‌های آنان سرگردان شوم ، کوشیده‌ام‌خود را به‌شاهراه برسانم .

دستور نویسان پیشین، دسته دسته واژه‌ها را در گنجه‌هایی به نام : اسم ، فعل ، صفت ، قید، مصدر، کنایات و مبهمات جایگزین کرده و بازمانده‌ها را به انبانی بزرگ به نام « ربط و اضافه » ریخته‌اند . من در نوشته‌ها و جامه های پیشینیان با ژرف نگری چگونگی‌کاربرد هرواژه و هرواژه‌گک را وارسیده‌ام و کوشیده‌ام که خود راز تنگنای چهارچوب فشرده‌ی دستورنویسان‌پیشین‌برهانم.

آیا این نوشتار به راستی نخستین دستور زبان‌فارسی است ؟ آیاراهی‌رابرگزیده‌ام درست و راست و تهی‌از لغزاننده‌هاست ؟ اگر پاسخ این پرسش‌ها آری نباشد . بیمی به خود راه نمی‌دهم ، من ، نخستین‌رگه‌ی کان‌را یافته‌ام و آیندگان از این کان ، گوهرها بیرون خواهند کشید .

کتاب

آدمهای غیرواقعی درقلمروی واقعیت

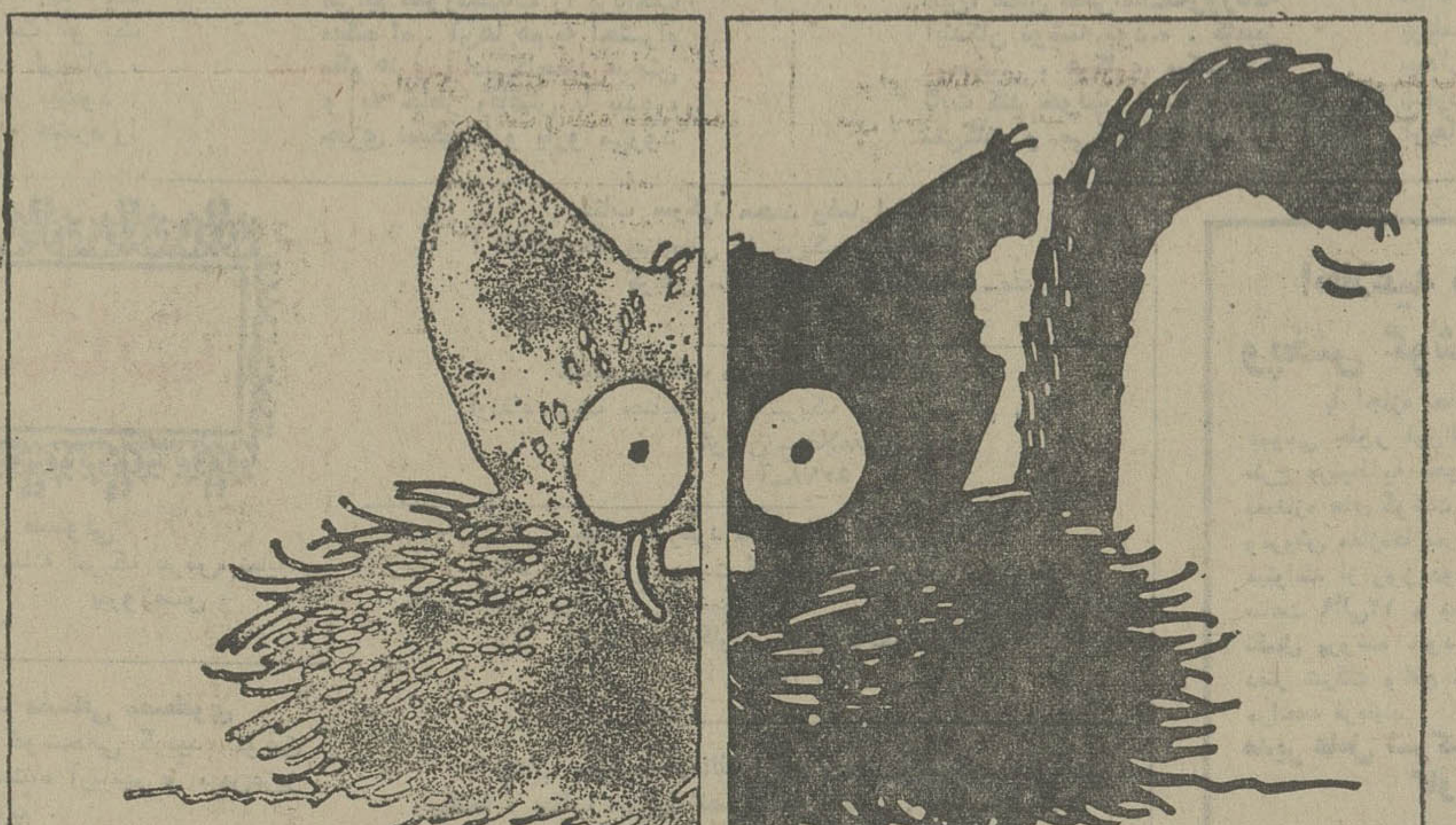

مجموعه قصه « تقاطع » گرداورنده آدمهای غیر واقعی در قلمرو واقعیت است .نویسنده- امیرحسین روحی - از تکنیک قصه نویسی کاملا آگاه است اگر چه به عمد گاه با ضربه‌یی پریشان کننده دیوار بلورین قواعد را می‌شکند ،اما چه بیم که بقول هربرت‌رید‌منتقد صاحب آوازه انگلیسی :

قاب گرفتن استعداد یک هنرمند جلاق حتی در یک محفظه طلایی کار درستی نیست و محدود ماندن در قالب قاعدوقانون به‌خلاقیت آسیب می رساند .»

در کار روحی گاه کلام‌به اوج مفهوم بخشی خود می رسد و گاه در حد یک یهودکی تاسف‌انگیز متوقف میشود .این حالت را می - توان به شتابی‌که درپرداخت پاره‌یی از لحظات قصه ها که به عنوان عامل ضعف پا به میان نهاده است توجیه کرد . مدرتو بیهودی‌حلام را به گاه تصویر سازی و ارائه نشانه ها به خوبی‌می توان دریافت .

یک نشانه بدراز داستان « به سوی سهیی» بینید . نشانه‌یی که حتی‌در قالب‌یک جمله ناتمام امده است :

« پس او هم به من فکر کرده و تونخ من رفته »..و یا«که یک مرتبه معلم‌جغرافی خائنانه کاغذ را از میان‌دست هی ما قاپید ...»

و یا در قصه ۴۸ ساعت از یک زندگی جملاتی مثل.. « به عمر فرنگ رفته خود خیلی بورژوا دیده بود » .. فراوان می توان پیدا کرد.

این نشانه های بد را در مقابل جملات خوبی که تعدادشان هم زیاد است می توان ندیده گرفت .

روحی در این مجموعه جمعی از آدم ها را بخدمت گرفته که مشابه‌آنها را کمتر می توان در اجتماع دید.او برای واقعیت بخشیدن به وجود این آدم ها بطورکلی از زمان گذشته کمک گرفته است . دردها اگرچه‌فصلی از دردهای موجود است اما غالبا از غربت لبریز است . عیب بزرگ کار روحی کمک گرفتن مستقیم از واژه هاست، درحالیکه عبور حالت از جدار واژه بی‌اینکه خود واژه‌راچون پتک به‌اندیشه خواننده بکوبد پرتاثیرتر است . او برای‌نشان دادن فقر از کلماتی چون فقیر ، درمانده ، بیچاره و... فراوان استفاده می کند در صورتیکه قدرت نویسنده‌چیدن بساطی برمبنای فقر، ثروت ، غرور ، پریشانی و ... است بی اینکه کلمات معینی درمیدان حالات امکان یکه‌تازی داشته باشند . این درست که پاره‌یی از واژه‌های فارسی‌حالت‌عاطفی سرشاری را دربشت خودپنهان دارند اما این واژه‌ها همه‌واژه های فارسی نیستند . درزبان فارسی اکثریت دردست واژه هایی است که برای القاء معنی خود نیاز به کلمات کمک‌کننده دارند و نویسنده باید سعی کند که زیباترین کمک کننده رابرای تکمیل معنی به یاری کلام‌اصلی بخواند مثلا در جمله « ...بین غازیان درشت مدام چیزها و آدمها را مقایسه می کرد و بیخود و بیجهت آزرده می شد » ... « بیخود و بیهجت» برای تکمیل معنی بیهوده‌به‌دنبال هم امده‌اند در صورتیکه میشد زیباتر و بهتر این معنی رااز کمات کرفت .

مقاومت در برابر تغییر

نمی دانم چرا آدمهای قصه های روحی اینقدر در مقابل تغییر مقاومت می کنند ماجرائی که بیان آن چند سال بطول می‌انجامد انسانهائی را در جریان عبور با خود می برد که فقط فرسایش ظاهر ، آنها را تغییر می دهد و در نشان بی‌هیچ تغییر باقی می‌ماند .

در «رامبازیافته » ، شخص اول قصه باسماجت تمام به کلفت بودن چسبیده و حتی موقعیتی چون‌همسر یک پزشگ درفرنگ درس‌خوانده راهم بخاطر کلفت ماندن از دست‌می دهد . در «به‌سوی تنهایی» راوی بچه‌یی توسری‌خور از طرف مادر باقی می ماند مادرزن بی گذشت و بی‌عشق درهمه‌ی عمر ، پدر نیز چون پسر مفلوک و محیط خانه‌طی چندین سال همچنان تحمل - ناپذیر ، باقی می مانند . در «نجوا» مرد موجود بی عشقی بوده که تحمل عشق را ندارد وباوجودی لبریز از تنهایی می میرد ، پرستار کانونی‌از عشق پاک برای مردی که عشق ورزیدن به او چیزی جز ترحم نیست ، به ارمغان می آورد و این عشق در وجود او چون پرنده بی درزیبایی مطلق‌آشیان گرفته ، لانه‌کرده و تغییرناپذیر است . در ۴۸ ساعت از یک زندگی « مردکه پزشگی‌درفرنگ درس خوانده است باعبور از زندگی درازوپرخ طره فقط به صورت پاسدار خاطره‌هایی از دوران تحصیل و شبی دریک کاروانسرا باقی می ماند ودر قصه «تقاطع » دوزن واقعا لاتغییر بادو ماجرای هم دامنه اما و غیر همراه خودنمایی می‌کنند :

ملوک یک دوستدار و پرستنده عشق است واین عشق درهر آشیانی که پناه گرفته باشد برای او عزیز است . ملوک همیشه همه محبتش را نثار عشق می کند - نثارخودعشق که‌آدمهانشانه‌آن هستند . در ماجرای دیگر کوکب باتمام وجود به مردی عشق می ورزد وداروندار خود را همراه با جوانیش از دست می دهد ، با همه بی تفاوتی مرد همچنان عاشق باقی می ماند.

اینها آدمهای اصلی قصه‌ها بودند که در هیچکدام گذشت زمان تغییر ایجاد نمی کند و این واقعا استثنایی و عجیب است .

روانشناسی وعواطف

نویسنده خیلی روانشناس مابانه با آدمهایش رفتار می کند وهرماجرایی را که برای گفتن برمی‌گزیند انسانهایی‌را هم برای شکل دادن به ان ماجرا خلق می کند و به همین دلیل همه آدمها استثنایی هستند و باید بارماجرا های آسانی را که به دشواری بازگو می شوند ، به دوش بکشند .

درقصه « تقاطع » ، که نام کتاب راهم بردوش می کشد ، یک فاحشه خودنمیی می کند که با منطقی قوی وسخنانی سرشار از فکر و اگاهی گام به قصه می گذارد وخالق یک ماجرای اخلاقی می شود که پذیرفتن آن درزمانیکه اکثریت قریب به اتفاق زنها بی سواد بودند، اصولا امکان‌پذیرنیست زیرا موجودی چنین پخته و فیلسوفمنش یا وجود ندارد و اگرهم وجود داشته باشد قطعا فاحشه نیست ، نویسنده سعی فراوان در منطقی‌بودن ماجراها کرده است که این منطق - تراشی به گمان من به بی‌منطقی کشیده شده است ، چنانکه قصه‌ها نشان می دهندنویسنده عاطفه را برای همه چیززندگی کامی دانسته است « قوی‌ترین نشانه عاطفی اندیشیدن راقصه « ۴۸ ساعت ازیک زندگی »- که من آن را باهمه قدرتش قصه نمیدانم - می‌توان دید.

روحی قبلامجموعه « آشتی، برمزاری بیدار » را منتشرکرده بود که تمام ایرادات این‌نوشته رابه آن مجموعه هم می توان گرفت .

قصه های نویسنده اگرچه درتقاطع از پختگی بیشتری خبر می دهند ، اما روی یک خط مستقیم حرکت می کنند.

روحی نویسنده بقدرتی است که می‌توان باگزینش بهتر ووسواسی‌تر آدمها ، ماجراها وآثار منطقی‌تر را خلق کند.

عبداللهی

پاورقی

(۲)

نوشته : میشل دوگین

ابعاد سه گانه فقر

سیستم اقتصادی تحمیلی کشور های استعمارگر تابعد ازجنگ جهانی دوم و حتی تاقبل از استقلال یافتن بعضی از مستعمرات هنوز اعمال می شد . این سیستم مستعمره را از نظر اقتصادی کاملا وابسته به کشور استعمارگر قلمداد می کرد . تشکیلات اقتصادی مستعمرات باید جوابگوی نیاز های‌استعمارگران‌می‌بود.کشاورزی‌این‌کشورها بیش از اینکه به حوائج داخلی توجه داشته باشد توقعات استعمارگران را در مدنظر قرار می‌داد بسیاری از مستعمرات تحت‌تاثیر چنین سیستم تحمیلی درکشت بعضی از تولیدات کشاورزی تخصص یافتندکه‌هنوزهم رقم اصلی صادرات آنها را تشکیل می‌دهد. مثلا پسته زمینی در سنگال و نیجر ،قهوه در بوروندی ، اتیوپی ، اوگاندا واوراندا، پنبه درولتای علیا ، چاد ، نیجریه و سودان موزونیشکر در سومالی .

نتیجه اعمال چنین سیستم اقتصادی کاهش مدام قدرت خرید کشاورزی آفریقائی بود. مثلا درسنگال در سال ۱۹۴۸کشاورز قادر بود در برابر فروش صدکیلو پسته‌زمینی ۵۷ کیلو برنج بخرد درحالیکه درسال ۱۹۵۱ مقابل همین میزان پسته زمینی فقط ۴۲٫۵ کیلو برنج بدست می آورد . یعنی قدرت مبادله پسته زمینی و برنج طی سه سال۲۶ درصد تنزل کرده بود.

استعمارگران ، برای مجبورساختن کشاورزان آفریقائی به کشت تولیدات‌مورد نظرشان ، به وضع مالیات‌های فردی واعمال سیستم کار اجباری متوسل شدند ، وبدین ترتیب بیش ازپیش مردم آفریقا رادستخوش فقر ساختند .

ادوارد بونفو درکتاب خود بنام «میلیارد های ازدست رفته » می نویسد که درسال ۱۹۴۸ سهم سرمایه گزاریهای شرکتهای تجارتی خارجی درآفریقای سیاه ۷۸ درصد کل سرمایه گزاریها بوده است . هرچه مستعمره فقیرتر بود میزان سرمایه‌گزاری تولیدی آن کمتر میشد . موقعیت جغرافیائی، اهمیت ساختن زیربنای کاری‌ومخارج‌مکانیزه کردن کار ، از سرمایه‌گذاری درشاخه هایی که منافع فوری و حتمی در بر نداشت ، جلوگیری می کرد بدینترتیب کشور های داخل قاره کمتر از کشور های ساحلی‌مورد توجه استعمارگران قرار گرفتند مگر اینکه ازثروت‌طبیعی‌قابل‌توجهی‌برخورداربودند،مثل زامبی . رسیدن به استقلال چاره فقر و دردآفریقائیان نبود . آنها را برای استقلال آماده نکرده بودند . در کنفرانس ۱۹۴۴ برازاویل به‌این نکته اشاره شد که قیومیت فرانسه بر مستعمراتش روح‌خود مختاری را در آنها کشته وامکان هرنوع تحول‌درجهت‌مثبت‌رااز آنها گرفته است .

نمونه مشکلات ناشی از استقلال را در توگو وکامرون دیدیم ولی آیا می شد به توگووکامرن استقلال داد به دیگرکشورها نداد؟ بدینترتیب بود که پرزیدنت سکوتوره، هنگام استقلال یافتن گینه در سال ۱۹۵۸ خطاب به ژنرال دوگل گفت . « مافقر در استقلال رابه ثروت در بردگی ترجیح می‌دهیم .»

آزاد شدگان اززندان :

استقرار سیستم اقتصادی اجتماعی معطوف به استقلال‌واقعی‌کشورهای مستعمره فرانسه طی هیجده ماه تا دوسال قبل از استقلال یافتن این کشورها در سال ۱۹۶۰ صورت نگرفت .

درکشورهای مستعمره انگلستان‌هم وضع بهتر نبود.

جالب است که تمام رهبران آفریقائی که هنگام استقلال قدرت را بدست‌گرفتند تازه اززندان آزادشده بودند آنان بمخاطر داشتن افکار واحساسات میهنی محکوم شناخته شده ودرزندان بسر می‌بردند ازآن جمله‌اند دکتر نکرومه درغنا دکتربانداً در مالاوی ، دکتر کوندادرزامبی ، در کشور های دکه رهبرانشان طعم زندان را چشیده بودند استقلال با مشکلات بیشتری مستقر شد . برای بررسی مشکلات کشور های مستعمره بلژیک هم کافی‌است فقط شرایط به استقلال رسیدن زئیر (کنگوی بلژیک) را درسال ۱۹۶۰ بیاد بیاوریم .

این فقدان آمادگی‌برای استقلال‌نمایانگر عدم توجه استعمارگران به حل مشکلات واقعی این کشورهاست .

(درشماره بعد تمام‌میشود)

فرهنگی و دانشگاهی

برای حفظ محل سکونتشان

۴۰ دانشجو از مالک خود به نخست‌وزیر شکایت کردند

چهل نفر از دانشجویان دانشگاه ملی که از پانسیون خود رانده شده‌اند امروز شکایتی به نخست‌وزیری تسلیم نمودند.

نمایندگان دانشجویان هنگام مراجعه به روزنامه اطلاعات و توضیح در مورد جریان‌رانده‌شدن خود از پانسیونی که هرکدام سه چهار سال درآن زندگی میکنند گفتند:

جمعی از دانشجویان‌شهرستانی دانشگاه ملی ایران باپرداخت یکهزارو دویست ریال تا دوهزار ریال اطاقکی دریک ساختمان در درکه (نزدیک دانشگاه ملی) اجاره کرده بودند. اول تابستان امسال صاحبخانه به بهانه‌اینکه تابستان‌میخواهم‌کار های‌ساختمانی انجام دهم و ساختمان را تعمیر ونقاشی کنم دانشجویان راوادار میکند که اثاثیه خود را درمحل دیگری بگذارند و بدین ترتیب با حیله ساختمان شماره یک راتخلیه ودر تابستان به یک نفر آمریکایی اجاره میدهد و گویا تعهد میکند که ساختمان شماره ۲ را نیز بنامبرده واگذار خواهد کرد ودر روزهای آخر شهریورماه‌به‌ساکنین شماره ۲ نیز اطلاع میدهد که چون ساختمان را دربست اجاره داده‌است‌دانشجویان بایدساختمان راتخلیه‌کنندپس‌ازامتناع‌دانشجویان از تخلیه ساختمان صاحبخانه چند نفر را وادار میکند کەنزاعی بوجود بیاورند و دانشجویان را به زاندارمری ببرند دراین‌فاصله صاحبخانه با استفاده از فرصت اثاثیه دانشجویان را ازساختمان خارج می کند ولی مستاجرین دوباره اطاقهای خود رادراختیار میگیرند و زدوخورد دوطرف همچنان ادامه می‌یابد و هنوز ساکنین ساختمان شماره یک برای گرفتن اطاقهای خود ودانشجویان ساختمان شماره ۲ برای حفظ محل سکونتشان در تلاشند دانشجویان درنامه خود تقاضا کرده‌اند که این اجاره از جنبه خصوصی خارج شودوجنبه‌رسمی ومحضری‌پیدا کند و باتوجه‌باینکه صاحب اماکن برای سکونت خود به آنها احتیاج ندارد و یک شخص خارجی اجاره داده است زودتر بخواسته آنان ترتیب اثر داده شود.

روش کنکور، بازار آموزشگاههای آزاد را گرم کرد

بازار آموزشگاههای آزاد به علت عدم تغییر روش امر گزینش دانشجو بار دیگر گرم شده است، از طرفی دانش آموزان کلاس ششم دبیرستانها برای تقویت‌پاره‌ای از دروس (آنهائیکه به‌کار معدل کتبی می‌آید) به این آموزشگاهها مراجعه کرده‌اند و از طرف دیگر، دیپلمه های سال قبل به‌این امید که از آنها یک امتحان علمی جهت معدل‌گیری بعمل خواهد آمد به این کلاسها رفته‌اند.

آموزش و پرورش تهران که از سال گذشته برای این آموزشگاهها که بعضی از آنها در دبیرستان های غیردولتی دایر شده‌اند بازرس اختصاصی تعیین‌کرده‌است از فرصت استفاده کرده و هشدار داده است آموزشگاه هائی که اعتبار اجاره‌نامه آنها منقضی شده است باید آنرا تجدید کنند وگرنه تعطیل خواهند شد.طبق آئین‌نامه این آموزشگاهها نباید مختلط باشند.

دبیرستانهای غیردولتی که در غیر ساعات رسمی، کلاس تقویتی و کنکور و یا زبان خارجی دایر کنند، این کلاسها به منزله آموزشگاه آزاد است و باید اجازه دریافت دارند.

چگونگی تقسیم ۷۰۰ مربی جدید در مدارس تهران

۷۰۰ مربی کودک فارغ‌التحصیل امسال، میان‌مدارس تهران برحسب معدل تقسیم شدند، توزیع این عده بین مدارس درحضور خود آنها، توسط آقای میرزا آقاسی معاون آموزشی تهران صورت گرفت.

آقای میرزا آقاسی هنگام توزیع مربیان به آنان تاکید کرد این ابلاغها حداقل تایک سال تغییر نخواهد کرد وهمه می‌دانندکه من امضایم را پس نخواهم گرفت، ولی در مدارس دولتی شمال شهر اگر کلاس آمادگی وجود نداشته باشد، مربیانی که به عنوان سهمیه این مدارس تعیین شده‌اند باید به مدارس مرکزی و یا جنوبی بروند.

صاحبنظران فرهنگی معتقدند درست است که‌عمل توزیع بسیار عادلانه صورت گرفت و آقای میرزاآقاسی دو شبانه‌روز نخوابید واحکام را فی‌المجلس نوشت و امضا کرد تا احیانا پارتی‌بازی صورت نگیرد، ولی نباید از مربیان جدید برای مدارس شمال شهر سهمیه تعیین می‌شد لازم بود به مدارس شمال شهر معلمان و مربیان با سابقه جنوب شهر منتقل می‌شدند ومربیان‌جدید جای آنان را درجنوب می‌گرفتند.

دعوت «ناسا»

آقای دکتر هیبت‌المخاکزاد رئیس دانشکده علم وصنعت این‌بمنظور تنظیم قرارداد بین «ناسا» و دانشگاه صنعتی آریامهر ودانشکده علم و صنعت ایران در مورد همکاری جهت اندازه‌گیری ها روی ماهواره ای ـ تی‌اس‌ـ ال که از دوماه پیش درآسمان آسیا درپرواز است و بدعوت ناسا به امریکا رفته بود به‌تهران مراجعت کرد.

موزه گیاهشناسی دانشگاه فردوسی

در آغاز سال تحصیلی‌جدید دانشگاه فردوسی که مقدمات ایجاد یک موزه گیاهشناسی را فراهم ساخته بود به تکامل برنامه های خود در این زمینه می‌پردازد و بگسترش‌آن‌مبادرت میورزد.

در دیداری که چند ماه‌قبل آقای پرفسوریی‌ـ برنان‌قائم‌مقام باغ نباتات سلطنتی انگلستان به مشهد انجام داد این طرح را در تصمیم مسائل پژوهشی ضروری دانست و لزوم آنرا تاکید کرد.

دکتر زرگری در موردموزه گیاهشناسی دانشگاه توضیح داد: همزمان باتاسیس‌موزه‌ـ گیاهشناسی دانشگاه فردوسی و تصویب اساسنامه این بنیاد جدید در نظر است‌ازمتخصصین گیاهشناسی و تجارب این گروه از محققین استفاده کنیم.

رئیس دانشکده داروسازی دانشگاه فردوسی که از صاحب نظران و متخصصان با تجربه گیاهشناسی جهانی و بومی ایران است یادآور شد در موزه گیاهشناسی دانشگاه فردوسی گیاهان وروئیدنیهای کشور های مختلف جهان‌بسبک خاص علمی نگهداری خواهد شد و بخش گیاهان بومی‌بدون تردید نقش ارزنده و موثری در شناسائی ویژگیهای جغرافیائی واستعداد های طبیعی محیط ایران خواهد داشت و درواقع یک عنصر جالب در شناخت کشوربشمار می آید.

طنز هفته

متأسفانه محمدعلی فریزیر را نخورد

هادی خرسندی

صاحبخانه ما، یک مقدار با همسایه پائینی خرده حساب دارد و من همیشه مواظب هستم که دعوایشان نشود. کله سحر دیدم این نیم‌وجبی، پسر بنده‌آمده می‌گوید: «بابا. بابا. بلندشو که کتککاری شده». خواب‌آلوده از جا پریدم و همینطور که چشم‌هایم را میمالیدم گفتم: «صبح به‌این زودی، چه وقت دعوا کردن است؟ مگرقانون، تکلیف مالک و مستاجر را تعیین‌نکرده؟ دیگر کتککاری و بزن بزن چه معنی دارد؟».

پسر چهار ساله من که از این قانون مانون‌ها سردر نمی‌آورد، گفت: «بابا. زودباش. الان تمام میشود. روبند سیزدهم است»! گفتم: «مگر صاحبخانه و مستاجر دارند مسابقه بوکس می‌دهند؟»

گفت: «نه بابا. توی‌تلویزیون، کتککاری شده.نمیدانم جوفریزر چکار کرده که علی داردتنبیهش میکند. صورت هردوشان گچ‌و کوله شده. چشم فریزر،دارد از حدقه درمی‌آید».

پریدم پای تلویزیون، دیدم‌دوتا کرگدن افتاده‌اند به جان هم. یکی این بزن، یکی آن بزن، از ترسم، تلویزیون راخاموش کردم.

میگویند راز موفقیت «کلی» درمسلمان بودن اوست. خوب من هم‌مسلمانم.مگر هرکس مسلمان بود، باید بگیرد این جو فریزر بیچاره را به قصد کشت بزند؟ تازه آقای «کلی» درمصاحبه‌اش گفته بود که می‌خواهدفریزر رابخورد. من همینطور منتظر بودم که یک قاشق چنگال بردارد و یک کمی نمک وفلفل به فریزر بزند و شروع کند به‌خوردن نامبرده. آمادیم متاسفانه‌او رانخورد. فهمیدم که آقای کلی، مسلمان دوآتشه است که روزه هم میگیرد. (فکر میکنم دیروز بعد از افطار، او را خورده باشد.)

بنازم به قدرت خداوندی، که یک بنده‌اش اینهمه نیرومند است، و یک بنده دیگرش، در خرم‌آباد لرستان، توسط حشره‌کش، کشته میشود. عجبا که حشره‌کش‌های ما، حشره را نمی‌کشد. اما کارگر خرم‌آبادی را می‌کشد. مثل اینکه این حشره‌کش‌ها را یکجوری درست میکنند که همه‌کس را بکشد، غیر از حشرات. تقلب که شاخ و دم ندارد.یعنی کارگرخرم‌آبادی، اندازه یک پشه هم بنیه ندارد؟ یا اینکه چون دیده بوده حشره‌کش ارزان شده، آنقدر زیادی به رختخوابش‌زده که جذب بدنش شده و مسمومش‌کرده. آدمیزادی که جنبه ارزانی را نداشته باشد، عاقبتش همین است.

از حشره‌کش تقلبی که بگذریم، خوشبختانه ما کاریکاتوریست تقلبی هم‌پیدا کرده‌ایم. الحمدالله کلکسیون تقلب‌هایمان‌تکمیل‌شده. یک بابای شیر پاک خورده‌ای هست که خودش را به اسم «کامبیز درمبخش» جا می‌زند و خودش را کاریکاتوریست مطبوعات معرفی میکند. در هتل ها و بیمارستان ها، میخورد و می‌خوابد و دست آخر یک مقدار هم جنس بلند میکند و میگوید: «من می‌روم از هادی خرسندی پول میگیرم می‌آیم صورتحساب را پرداخت میکنم!». آن‌ها هم به احترام مقام هنری و ادبی‌کامبیزدرمبخش و به خاطر رفاقتش با بنده، چیزی نمیگویند و یارو می‌رود و بعد گندش درمی‌آید که تقلبی بوده.

روزنامه آیندگان، این هفته تفصیل ماجرا را نوشته بود و من و درمبخش خیلی افسوس خوردیم که چراخودمان از این عرضه‌ها نداریم و یکنفر دیگر باید برود و از طرف ما، کلاهبرداری کند. یارو یکی دو هفته توی‌بیمارستان عیوض‌زاده، خوابیده و عملش‌کرده‌اند و معالجه‌اش کرده‌اند و با سلام و صلوات آمده بیرون و گفته پولتان را بعدا می‌فرستم. آنها قبول کرده‌اند. به درمبخش گفتم: «والله به خدا، اگر خودت به این بیمارستان رفته بودی، آنقدر حجب و حیا داری که از دم در به داخل راهت نمی‌دهند، چه برسد که قبول کنند تو، خودت هستی». از قضا، پیش‌بینی بنده، درست در آمد.

روز بعدش، درمبخش واقعی، برای اجاره کردن خانه، میرود محضر، در آنجا، همینکه خودش را معرفی میکند، می‌برند و یقه‌اش را می‌گیرند و دستگیرش می‌کنند و می‌گویند: «این، همان کسی‌است‌که‌روزنامه آیندگان نوشته بود». کامبیز درمبخش، هرکاری میکند که ثابت کند خودش است، باور نمی‌کنند و می‌خواهند او را تحویل پلیس بدهند که تلفنی‌به بنده خبر دادند، رفتم امضاء دادم و تائید کردم که این درمبخش، همان‌درمبخش‌هنرمند و کاریکاتوریست است که کارهایش در مطبوعات داخلی و خارجی‌چاپ میشود وشهرت جهانی دارد و تقلبی هم نیست.

هزار دفعه به این کامبیز گفته بودم به جای اینکه این خرچنگ قورباغه‌ها را بکشی، بیا دوتائی باهم گلاویز بشویم، من می‌شوم «محمدعلی» تو می‌شوی «جو فریزیر» و یک مقدار با همدیگر کتککاری میکنیم و آنوقت نانمان توی روغن است و سازمان‌های مختلف خارجی هرکدامشان یکجور سبیل ما را چرب میکنند که سر مردم دنیا را گرم کنیم. چه فایده از اینکه تو کاریکاتور بکشی و من دری وری بنویسم و شهردار را دشمن خودمان کنیم و استاندار را از خودمان‌برنجانیم و شب با تب ولرز بخوابیم و صبح با وحشت از خواب بیدارشویم‌که‌آخرش یکنفر دیگر برود جای ما، سر مردم کلاه بگذارد. مگر ما خودمان بد سر مردم کلاه می‌گذاریم؟

ببین دنیا چقدر کوچک شده که‌دوتا غول بی‌شاخ‌ودم، صبح زود درفیلی‌پین با هم دست به یخه‌می‌شوندو در اینجا، ترافیک ما بهم میخورد. یحتمل‌که‌اگر فردا، فیشر و اسپاسکی هم در آن‌سر دنیا عطسه بکند، باز ترافیک تهران، درهم بریزد. روزنامه‌ها، خبر داده بودند که ژاکلین اوناسیس هم این روزها، خیلی تنها و ناراحت است. تا ببینیم بابت تنهائی و غمگینی‌ژاکلین خانم، چه گرفتاریهای‌تازه‌ای درترافیک بوجود می‌آید. فعلا که خانم های تهرانی، کنار خیابان و پشت چراغ قرمز، مشغول فارغ شدن هستند وکار زایشگاه‌ها کساد شده. دیروز هم، زنی به نام «فهیمه قربانی» پشت چراغ قرمز چهارراه هاشمی، یک پسرکاکل زری بدنیا آورده که بدنیست اسمش را بگذارند «مترو»!

انشاء الله وقتی این پسر،بیست ساله شد و وارد اجتماع‌شد، مردم تعجب میکنند که «مترو» دیگر چه جور اسمی است؟ آنوقت جناب آقای مترو، باید توضیح بدهد که: ای بابا. آن موقع‌ها که من به دنیاآمدم، چون پدر و مادرم‌خیلی‌خرافاتی بودند، این اسم خنده‌دار را برایم گذاشتند و معنا و مفهوم خاصی هم ندارد.

با همه این احوال، وبا همه اسم‌های خوبی که می‌شود برای بچه‌های تخم ترافیک گذاشت، بنده عقیده دارم بهتر است خانم‌های تهرانی، یک مقدار مراعات ترافیک فعلی تهران را بکنند و برنامه‌های فارغ شدن خود را فعلاعقب بیندازند، تا وقتی که انشاء الله آقای شهردار، از کار ترافیک، فارغ‌شد، آن‌ها شروع کنند به فارغ شدن.

تبریکات

جناب سرهنگ حسن مستوفی
ارتقاء شایسته جنابعالی را صمیمانه تبریک عرض‌مینمایم.
پیروزمنش
آ ـ ۱۱۱۸۷

جناب سرهنگ مصطفی مصطفوی
ارتقاء درجه جنابعالی موجب خوشحالی گردید. توفیق بیشترتان را در راه خدمت به شاهنشاه آریامهر و میهن‌عزیز از درگاه خداوند بزرگ مسئلت داریم.
حکیم‌الله صالحی ـ امیرصالحی ـ محمد صالحی
آ ـ ۵۰۸۳

جناب سروان پرویز رهنوردی
ارتقاء درجه شما موجب خوشحالی گردید، توفیق بیشترتان را در راه خدمت به شاهنشاه آریامهر و میهن عزیز آرزو داریم.
حکیم‌الله صالحی ـ امیرصالحی ـ محمدصالحی
آ ـ ۵۰۸۴

جناب سرگرد محمد علی عاطفی
بانهایت خرسندی ارتقاء درجه آن جناب را تبریک‌عرض نموده، توفیق خدمت بیشتر جنابعالی‌رابه شاهنشاه آریامهر و میهن عزیز آرزومندیم.
حکیم‌الله صالحی ـ امیر صالحی ـ محمد صالحی
آ ـ ۵۰۸۵

سرکار سرگرد حبیب‌الله جمالی
ارتقاء درجه جنابعالی را تبریک عرض میکنم.
عبدالوهاب جمالی
آ ـ ۵۰۷۴

سرکار سرگرد منصور منصوری
ارتقاء درجه جنابعالی را تبریک عرض میکنم.
عبدالوهاب جمالی
آ ـ ۵۰۷۵

جناب سرگرد محمد رضا ایزدپناه
ارتقاء درجه جنابعالی را تبریک میگوئیم.
گرگان ـ ایران نژاد ـ رحیمی ـ حسینی ـ پوراکبر
آ ـ ۵۰۷۶

جناب سرگرد عبدالله ارفع
ارتقاء درجه‌تان را تبریک عرض نموده، توفیق‌خدمتگزاری بیشتر برایت آرزومندیم.
گرگان ـ هایده و تقی شیرنگی
آ ـ ۵۰۷۷

سرکار سرهنگ رضانبی‌پور
ارتقاء درجه جنابعالی را تبریک عرض مینمایم.
مدیر مسافرتی اتوبوذرجمهر ـ حاج یحیی علیخانی فرد
آ ـ ۱۱۱۷۷

جناب سرهنگ ناصر صحرا نورد
با کمال مسرت ترفیع شایسته جنابعالی را صمیمانه تبریک عرض نموده موفقیت شمارا ازخداوند متعال‌خواهانیم.
حسین نوبخت ـ سیدباقر تنکابنی
آ ـ ۱۱۱۸۵

جناب سرگرد محمد رضا ایزدپناه
ارتقاء درجه جنابعالی را تبریک میگوئیم.
گرگان ـ میرقاسمی ـ ایزدپناه ـ مقصودلو
آ ـ ۵۰۷۹

جناب سرگرد محمد رضا ایزدپناه
ارتقاء درجه جنابعالی را تبریک عرض مینمایم.
گرگان ـ غلامعلی دیلمی
آ ـ ۵۰۷۸

جناب سرگرد نصرت‌الله قیامی
ارتقاء درجه آن دوست گرامی‌راتهنیت عرض نموده،توفیق خدمت بیشتر برایت آرزو میکنیم.
گرگان ـ هایده وتقی‌شیرنگی
آ ـ ۵۰۸۰

جناب سرگرد عبدالله ارفع، جناب سرگرد منوچهر رهنما، جناب سرگرد نصرت‌الله نانکلی، جناب سرگرد نصرت‌الله قیامی ـ جناب سرگرد بهمن نسیم
ارتقاء درجه آن جنابان را تبریک میگویم.
گرگان ـ ایزدپناه
آ ـ ۵۰۸۲

جناب سرهنگ مهندس کورس صدری
ارتقاء درجه‌تان را تهنیت عرض نموده، توفیق‌خدمتگزاری در راه اهداف مقدس شاهنشاه آریامهر و ملت عزیز ایران برایت آرزو میکنم.
گرگان ـ هایده و تقی شیرنگی
آ ـ ۵۰۸۱

جناب سرهنگ فضل‌الله آرام پناهی
ارتقاء درجه آن جناب را تبریک عرض نموده موفقیت شما را در راه خدمت به شاهنشاه آریامهر بزرگ ارتشتاران و میهن عزیزمان از درگاه خداوند متعال آرزومندیم.
مهندسین مشاور ناسکو
آ ـ ۳۱۱۸۵

جناب سرهنگ ایرج مظفری
ترفیع درجه آن دوست محترم موجب خوشوقتی‌اینجانبان می باشد.
مهندس نصرت‌الله شیلاتی‌فردوبانو
آ ـ ۳۱۱۸۶

جناب سرهنگ ایرج مظفری
ارتقاء درجه آن دوست عزیز را تبریک عرض نموده موفقیت شما را در راه خدمت به شاهنشاه آریامهر آرزومندیم.
مهندس عباس ساتراپ وبانو
آ ـ ۳۱۱۸۷

سرکار سرهنگ رضانبی پور
ارتقاء درجه جنابعالی را تبریک عرض مینمایم.
مدیر مسافرتی اتوتاج ـ حاج‌اصغر بشر
آ ـ ۱۱۱۷۵

جناب سرهنگ هادی بابک
ارتقاء درجه آن جناب را تبریک عرض مینمایم.
محمود عابدیان

جناب سرهنگ هادی بابک
ارتقاء درجه جنابعالی را تبریک عرض مینمایم.
غلامحسین مهرید

جناب سرهنگ هادی بابک
ارتقاء درجه جنابعالی را صمیمانه تبریک گفته توفیق هرچه بیشتر شما را آرزومندیم.
سید علی گشتی وبانو

اطلاعیه شرکت تعاونی تهیه وپخش گوشت‌گاو وگوساله‌تهران

با اجازه حاصله از مصوبه مورخ ۲۳ر۱ر۵۴ مجمع عمومی بطور فوق‌العاده صاحبان سهام شرکت مقرر است طرح مربوط به تحویل هفتاد کیلو و یکصد کیلو گوشت بمغازه های گوشت گاوی تهران باتوجه به اندازه وموقعیت وفروش مغازه‌ها بمرحله اجرادرآید علیهذا سهامداران‌شرکت میتوانند از روز دوشنبه ۱۴ر۷ر۵۴ همه روزه (صبح ها از ساعت ۹الی۱۲ و بعداز ظهر از ساعت ۱۶ الی ۲۰) برای تکمیل پرونده خود و انتخاب یکی از دومورد فوق به دفتر شرکت واقع در دروازه شمیران اول خیابان هدایت مراجعه فرمایند

مدیر عامل شرکت تعاونی تهیه و پخش گوشت گاو و گوساله تهران پرویز ایمانی

آگهی دعوت مجمع عمومی فوق‌العاده

شرکت سرمایه گذاری البرز (سهامی عام)

جلسه مجمع عمومی فوق‌العاده شرکت سرمایه گذاری البرز (سهامی عام) ساعت سه‌بعدازظهر روز پنجشنبه ۲۴مهر ماه ۱۳۵۴ درمحل کارخانه تولید دارو (سه راه آذری ـ مهرآباد جنوبی ـ اول جاده ساوه) تشکیل خواهد شد، از کلیه سهامداران دعوت میشود که تایک روز قبل ازتشکیل مجمع عمومی بمرکز شرکت در خیابان نادری شماره ۲۴۷ مراجعه کرده برگ ورودیه دریافت دارند.

بدیهی است فقط کسانی میتوانند در مجمع عمومی شرکت کنند که قبلا برگ ورودیه گرفته باشند.

دستور جلسه عبارت است از:

شنیدن گزارش هیئت مدیره و بازرس شرکت مشعر بر افزایش سرمایه و اتخاذتصمیم لازم دراینباره.

هیات مدیره شرکت سرمایه گذاری البرز (سهامی عام)

آ ـ ۳۱۱۰۷

اطلاعیه مهم!

قابل‌توجه تجار وفروشندگان‌لوازم خانگی درتهران ـ شیراز ـ مشهد ـ اصفهان ـ اهواز

و سایرشهرستانهائی که دارای لوله‌کشی گاز شهری هستند. شرکت صنعتی گالری اخیرا اقدام به وارد کردن مدرن‌ترین و کاملترین بخاری گازی ازایتالیا نموده است که از هر نظر درنوع خود بی‌نظیر است.

بخاری مدرن‌وسوپراتوماتیک ارگو

منحصرا با اتصال به لوله‌کشی گاز شهری کارمیکند و بامصرف بسیار ناچیز گاز بزرگترین بازار فروش را در ایتالیا و کشورهای اروپائی بدست آورده است.

لطفا برای اخذ نمایندگی با دفتر مرکزی شرکت‌صنعتی گالری ـ تهران خیابان فیشرآباد ـ ساختمان‌شماره۱۱۲ و تلفن ۹ـ۸۲۸۲۷۸ تماس بگیرید.

اطلاعیه سازمان رادیوتلویزیون ملی ایران

اسامی پذیرفته‌شدگان داوطلب استخدام درمهدکودک

از پذیرفته شدگان درخواست میشودجهت تشکیل پرونده استخدامی با در دست داشتن ۶ قطعه عکس حداکثر تا تاریخ دوشنبه ۱۴ مهر ماه ۱۳۵۴ به امور اداری سازمان رادیو تلویزیون ملی ایران واقع در خیابان‌تخت طاووس،خیابان میرعمادمراجعه‌فرمایند.

الف: کارشناس تعلیم و تربیت‌زهرا سازگار
گیتی کمال
ب: دستیار کارشناس تغذیه ژاله کیهان
پ: نرس فاطمه طبیب زاده نوری
ت: کودکیار ظریفه رشیدی
بتول کسائی
ث: کمک کودکیار فاطمه آزوانیان
منیژه اخلاقی
فاطمه برلیان
حشمت پورقزوینی
ام‌البنین تات
فاطمه پوربخش
راضیه خرمی
مهرانگیز چیت‌ساز
مهین‌دخت حاج قربانی
صدیقه دورازی‌فر
معصومه حشمتی ثابت
اعظم ربیعی
بلور مافی
حلیمه زارعی رفیعی
زهرا سقا

زهرا شهیدی
اشرف ساروقی
مهری کاتبی
زهرا قنبری
ملیحه نیک‌آبادی
فریده شورابی
نیره نعمتی
ملیحه گرجی
فاطمه آتشبار
فاطمه آتشبار
فاطمه اکبرزاده
زیبا اکبر حصارکی
فاطمه کشوری
معصومه خسم فی‌ثابت
رقیه حکمیان
ج: آشیز
گل‌محمد محمدی روشن‌روان
ج: کمک آشپز
صابر فتحی اهره کوه
محرم یعقوبی
صدیقه نیازی (ذخیره)
ح: راننده
غلامعلی صفر
خ: پشخدمت

بتول سلطانی نژاد
فاطمه دولت آبادی
طوبی عطوفی
سید فاطمه مدی
پوران متجدد
د: مامور خریدو انباردار
سید احمد اردستانی
ذ: نگهبان
حسین مشهدی فراهانی
علی کلدا
علیرضا رجبی
حجت‌اله منتظری
سیداحمدحسین شریفی‌کلهرودی
علیمراد پور رضائی
حبیب بهنیا
علی ندائی
بهروز علی محمودآبادی
اصغر کاظمی اشنوه
حسن قیصری
احمد غلامرضا
حسین کریم نژاد
اسداله گل‌رج‌الباس
غلامحسین مسلک دوست
محمود گلابی
مظفر علیزاده

م‌الف ۱۳۸۸۰

تفسیر اقتصادی

با ۱٫۵ میلیارد تومان هم مشکلات شهر تهران حل نخواهد شد :

نوشته :
دکتر منوچهر کیانی
استاد دانشگاه تهران

درآمدوهزینه عمران‌شهر

بیان و بازگوی مشکلات ترافیک شهر تهران کهاز اول مهر ماه امسال با آغاز سال تحصیلی و هجوم‌دانش آموزان و دانشجویان به خیابانها تشدید گردیده موجب شد که از آقای شهردار، برای توضیح وتشریح برنامه های خود به هیات دولت دعوت شود . درین نشست که رئیس سازمان برنامه‌وبودجه نیز حضور داشته است، شهردار برای امور ترافیک شهر تقاضای اعتبار میکندو توضیح میدهد که شهرداری با درآمد کنونی خود قادر نیست علاوه بر تامین مخارج متفرقه خود بودجه لازم برای بهبود ترافیک‌شهر را تامین کند .

طبق گزارش شهردار به رئیس انجمن پایتخت شهرداری تهران درسال جاری مبلغ ۸۵۰ میلیون تومان درآمد خواهد داشت(سال گذشته ۷۵۰ میلیون تومان).

ازین مبلغ حدود ۴۲۵ میلیون تومان آن از محل درآمد های عمومی شهرداری ، ۲۵۰ میلیون تومان آن از طریق عوارض نوسازی ، ۱۱۱ میلیون تومان از ممر درآمد های اختصاصی(جرائم رانندگی ، عوارض‌پارکینگ و پارکومتر ، گذنامه ، تلفن و غیره) و حدود ٦٤ میلیون تومان از محل درآمد سازمانهای تابعه شهرداری بدست خواهد آمد . بعلاوه ، شهرداری مبلغ ۱٦۵ میلیون تومان کسر بودجه در درآمد خود منظور کرده است که میباید ازبانک مرکزی استقراض کند .

طبق پیش بینی ، مخارج شهرداری در سال جاری عبارتند از :

۳٤٦ میلیون تومان برای امور عمران و بهسازی شهر ، نظیراحداثو اصلاح‌خیابانها (٦۵میلیون‌تومان)، حفاظت و نگهداری آنها (۸۲ میلیون تومان) ، بهبود ترافیک (۵۱ میلیون تومان) ، ۱۷۵ میلیون تومان برای امور بهداشت و تنظیف شهر ، ۸۸ میلیون تومان برای امور تسهیلات شهری ، نظیر تکمیل کشتارگاه (۲ میلیون تومان) ، بازپرداخت وام سردخانه(۱٫٦ میلیون تومان) ، ۷۵٫۵ میلیون تومان برای امور اجتماعی ، نظیر نگهداری اطفال و نوجوانان سازمان تربیتی(۳۸٫٦ میلیون تومان) ، خرید ۲۰ دستگاه آمبولانس برای بهشت زهرا و ٤٤ میلیون تومان برای امور شهر سازی نظیر تفکیک اراضی ومطالعات برنامه ریزی و اصطلاحات نقشه جامع شهر و حومه .

علاوه بر درآمدهاومجارج فوق‌الذکر سهم شهرداری در سال جاری از کل بودجه کشور مبلغی حدود ۲۲۵ میلیون تومان اعتبار و ٤۲٤ میلیون تومان تعهد میباشد که اکثر آن صرف احداث بزرگراه ، پل هوائی ، ایجاد پارکینگ و غیره خواهد شد .

بنابر این در سال جاری کل در آمد شهرداری ۱ میلیارد و ۲٤۰ میلیون تومان خواهد بود که اگر مبلغ ٤۲٤ میلیون تومان تعهد بودجه را هم بدان اضافه کنیم، مبلغی که در سال جاری در اختیار شهرداری تهران قرار میگیرد بالغ بر ۱ میلیارد و ٦٦٤ میلیون تومان خواهد بود . بعلاوه باید درنظر داشت که حقوق ، فوق‌العاده‌و سایر هزینه های اداره راهنمائی‌ورانندگی از طریق‌بودجه شهربانی پرداخت میشود و اگر آنرا هم به حساب شهرداری منظور نمائیم ، بودجه شهرداری بالغ بر رقمی حدود ۲ میلیارد تومان خواهد شد .

از نظر علم مالیه بودجه شهرداری‌مثل بودجه اکثر سازمانهای دولتی و حتی بودجه کل کشور دارای دو عیب اساسی است :

۱ ـ تعدد منابع درآمدی و در نتیجه پیچیدگی آنها
۲ ـ تفکیک شدید مواد هزینه و وظایف ، بنحوی که ایجاد اولویت های کوتاه مدت غیر ممکن میگردد .

باوجود این ، در برابر پنج وظیفه اصلی که‌بعهده شهرداری تهران سپرده شده است : اسفالت خیابانها و نگهداری آنها، راهنمائی، رفتگری، آتش نشانی واموری نظیر اداره بهشت زهرا ، گشتارگاه و سردخانه بودجه ۱٫۵ میلیارد تومانی شهرداری‌اگر کم نباشد ، زیاد نیست. بدون شک اگر شهرداری صرفه جویی کند، شاید چند میلیون تومانی ازین گوشه یا آن گوشه مخارجش بکاهد، بدون تردید اگرشهرداری دلسوزترباشد، تحرک بیشتری نشان دهد ، سرعت عمل زیادتری داشته باشد اسفالت یک خیابان ماهها بعهده تعویق نمی‌افتد و اگر چاله‌ای باز شد بجای اینکه پس از افتادن چندین اتومبیل در آن پرشود، آنا ماموران شهرداری درمحل حاضر میشدند و فکر چاره میکردند .

بدون شبهه اگر شهردار شهر علاقمندتر باوضاع شهر و خواست مردم بود ، اگر نسبت به شکوه هاو ناراحتی های آنان بی‌تفاوت نبود و خودش را از آنان می‌پنداشت نه فائق بر انان ، آنگاه مسائل و مشکلات به صورت دیگری در می‌آمد ، آنگاه یا شهرداری با شرکتی دیگر جهت خط‌کشی خیابانها قرارداد می‌بست و یا خودش در شهرداری شرکتی بوجود می‌آورد که هم خط‌کشی ، ارزانتر تمام شود و هم اینکه پس از یک باران یابرف تمام خط‌کشی ها محو نگردد . آنگاه درین شهر حداقل یک پیاده‌روی سالم و قابل مقایسه با کشور های دیگر پیدا میشد ، آنوقت هنگامی که مردم جهت پرداخت عوارض نوسازی‌به شهرداری مراجعه میکردند، کارمند مربوطه از آنها نمیخواست‌که دو روز بعدمراجعه کنند ، در آن صورت هر یک از شهرداری های نواحی مختلف بجای داشتن اتاقهای زیبا ومنشی و اتومبیل و کارمند صبحها درنواحی‌کارخود درخیابانها وپیاده‌روها میگشتند تامشکلات منطقه خودرا حل‌کنند. آنوقت اول شاهراه نمیساختند تابعدازافتتاح پل‌های آنرا بسازند !

معهذا ، باتمام تفاصیل تهران نقطه عطف کشور و کانون تصمیم گیریهای سیاسی ، اقتصادی و اجتماعی است . بهبود درهم ریختگی این شهر ، حل مشکل‌ترافیک آن ، بهسازی محیط و ایجاد فضای سبزدرآن و دهها مشکل دیگر از یکطرف احتیاج به هماهنگی تمام سازمان ها و وزارتخانه ها دارد و از طرف دیگر به میلیاردها تومان اعتبار . ایجاد هر کیلومتر اسفالت حداقل یک میلیون تومان خرج دارد . تاسیس هر کیلو متر مترو ـ تنها راه علاج ترافیک سردرگم شهر لااقل حدود نیم میلیارد تومان خرج خواهد داشت . برای ایجاد مترو و حل‌مشکلات شهری احتیاج به میلیاردها تومان‌سرمایه و همت و خواستی عمیق میباشد .

صنایع فرش درخطر تسلط فرش ماشینی

جذب کارگران قالی به صنایع فرش ماشینی روز افزون است

توسعه صنایع و ماشینی شدن بسیاری از حوزه های تولید باعث شده است که نیروی کار کشور بویژه کشاورزان به صنایع جلب و تبدیل به کارگران صنعتی شوند .

این پدیده اجتناب ناپذیر است و برای یک جامعه صنعتی لازم است ولی هرآینه این تحرک باعث شود که بخاطرتوسعه یک صنعت ، صنعت دیگری روبه نابودی برود از مسیر یک اقتصاد صحیح و سالم دور شده‌ایم ،بویژه‌آنکه صنعتی کهتهدید به سقوط میشود صنایع پرمایه ، اصیل و ملی فرش باشد .

یکی از بازرگانان میگوید در چند سال اخیر تعدادیکارخانه فرش ماشینی در کاشان احداث و فعالیت این کارخانه ها روز بروز افزایش می‌یابد ، این امر باعث شده است که کارگران قالیباف کاشان که به نوبه خود هنرمندانی بی نظیر درصنایع فرش هستند بخاطر دستمزد بیشتر به کارخانه های فرش‌ماشینی جلب شوند ، تعداد این کارگران تاکنون به ده هزار نفر بالغ شده که بهمین نسبت از تعدادقالیبافان‌سنتی کاسته شده‌است. همین بازرگان علت هجوم قالیبافان سنتی را به کارخانه های، فرش ماشینی پائین بودن دستمزد و شرایط شاق کار درکارگاه های قالیبافی میداند و معتقد است اگر به‌شرایط کار و دستمزد قالیبافان سنتی کاشان توجه فوری نشود این خطر وجوددارد که کارگران این رشته به صنایع دیگر که توسعه آن بسیارسریع و دستمزد ها نیز بالا و مسائل رفاهی‌وساعات کار در آنهارعایت میشود ، روی آورند و صنعت قدیمی و هنر اصیل‌ایرانی‌را در تهدید سقوط قرار دهند .

بازار

افزایش قیمت کفش صادراتی

آمار منتشره از طرف گمرک ایران نشان میدهد که در پنج ماهه اول سال جاری‌قریب ۹۸۳تن‌کفش چرمی‌و لاستیکی و پلاستیکی بارزش قریب ۲۰۳میلیون ریال بخارج از کشور صادر شده است حال‌آنکه مقدار و ارزش صادرمحصولات فوق‌الذکر در پنج ماهه اول سال‌گذشته حدود ۱۲۹٦ تن بارزش ۱۵۱ میلیون ریال بوده است .

آمار فوق نشان میدهد که اگر مقدار صادرات کفش در پنج ماهه سال جاری کمتر از مدت مشابه سال گذشته میباشد ولی از لحاظ ارزش صادرات انواع کفش افزایش یافته و این نشان دهنده آنستکه درآینده کفشهای مرغوبتری بخارج از کشور صادر خواهد شد .

بازار پنبه درگرگان وگنبد بارونق تر از تهران

یکی‌از تجار صادر کننده پنبه به‌خبرنگار ماگفت در حال حاضر تنها محصول‌پنبه گرگان و گنبد به بازار عرضه شده و چون درچند روزه اخیر خریداران به شهرستانهای مذکور روی‌آورده‌اند قیمت فروش‌هریوط۲۰ ریال‌ترقی‌کرده‌و به‌پوطی ۴۵۰ ریال وقیمت پنبه‌یک‌پست‌به کیلوئی ٦۸ ریال و درجه یک به کیلوئی هفتاد تا ۷۱ ریال رسیده است این بازرگان گفت پیش‌بینی میشود که قیمت این محصول در شهرستانهای گنبد وگرگان بازهم ترقی کند . در صورتیکه قیمتهادر بازار تهران هنوز هم پائین است و تاکنون هیچگونه معامله عمده‌ای روی محصول نوپنبه در تهران انجام نگرفته است . این بازرگان افزود چون قیمت دلار در چند روز ترقی کرده و در حال حاضر به حدود ۷۱ ریال رسیده‌مسلما روی قیمت پنبه نیز تاثیر خواهد گذاشت و احتمال دارد قیمت آن باز هم ترقی‌کند.

قیمت خامه بقچه‌ای‌بازهم ۱۰۰ ریال تنزل کرد

رکود بازار خامه (نخ پشم) همچنان ادامه دارد و هیچگونه معامله عمده‌ای روی این محصول انجام نمیگیرد .بنابه گفته یکی از بازرگانان در حال حاضر موجودی نخ پشم در تهران و کلیه شهرستانهای تولید کننده این فرآورده فوق‌العاده زیاد است و روز به روبه مقدارآن افزوده میشود . چون‌هم‌اکنون مقدارتولید این محصول زیادتر ازمقدار مصرف است .

این بازرگان گفت رکود بازار فرش و تنزل‌قیمت‌قالی‌وقالیچه نیزیکی‌ازعلل‌بزرگ تنزل قیمت خامه میباشد البته بازرگان مذکور معتقد است که عدم نرخ گذاری روی نخ پشم نیز موجب کاهش‌معاملات عمده شده است این بازرگان گفت اگر مرکز بررسی قیمتها که مسلما تاکنون وضع این محصول را مورد مطالعه‌قرار داده‌هرچه زودترنرخ تعیین شده رااعلام نکند موجب خواهد شد تا خریداران این محصول با آسودگی خاطر خریدشان را آغاز نکنند .

قیمت بعضی از اقسام خامه (نخ پشم) در بازار بشرح زیر میباشد :

خامه سفید ناشور نمره پنج هر بقچه ۱٦۰۰ تا ۱٦۵۰ ریال
خامه سفید شسته نمره های ۵ و ٦ هر بقچه ۱۸۰۰ تا ۱۸۵۰ ریال
خامه‌سفید شسته نمره ۸ هربقچه ۱۹۵۰ تا ۲۰۰۰ ریال
خامه سفید شسته نمره ۱۰ هر بقچه ۲۰۰۰ تا ۲۰۵۰ ریال

قیمتها در این هفته نسبت به هفته گذشته بقچه‌ای ۱۰۰ ریال تنزل کرده است .

قیمت حبوبات همچنان پائین است

یکی از بازرگانان گفت معاملات روی حبوبات در حدود مصرف انجام میگیرد وچون مدتها است معاملات عمده روی این محصولات متوقف شده وموجودی این‌محصولات در بازار زیاد است قیمتها در این مدت نه تنها ترقی نکرده بلکه قیمت‌بعضی از آنها منجمله نخود ـلوبیا سفید ـ ماش تنزل کرده است

قیمت نخود ریز کیلوئی ۱۰ تا ۱۲ریال و نخود درشت کیلوئی ۱۳ تا ۱٦ ریال لوبیا سفید سرت شده کیلوئی ۱۷٫۵تا ۱۸٫۵۰ ریال و معمولی کیلوئی ۱۰ تا ۱۱٫۵ ریال لوبیا چشم بلبلی کیلو ۳۰ تا ۳۳ ریال عدس شهری بعلت کمبود زمینه کیلوئی ۳۵ تا ۳٦ ریال و عدس مغان و قزوین کیلوئی ۲۸ تا ۳۰ ریال ماش کیلوئی ۱۹ تا ۲۱ ریال .

رفع کمبود مواد شیمیائی

یکی از بازرگانان فروشنده مواد شیمیایی به خبرنگار ما گفت بازار این محصولات‌در چند هفته اخیر رونق‌دارد و بعلت افزایش مقدار زمینه نوسان قیمتها زیاد محسوس نیست و تقریبا نرخها ثابت مانده است .

این بازرگان گفت تا چندی قبل بعلت کمبود زمینه بعضی از انواع مواد شیمیایی‌موجب ترقی قیمت‌این محصولات شده بود ولی درچند روزه اخیر کمبود کلیه این محصولات توسط کارخانه های داخلی وچه واردات این مواد از خارج تامین شده و هیچگونه جای نگرانی‌نیست . این بازرگان گفت افزایش مقدار تقاضای داخلی موجب کاهش صادرات مواد شیمیایی شده است که مسلما در آینده نزدیک نیز با توسعه کارخانه های داخلی مقدار زیادی از مواد شیمیائی مانند گذشته بخارج از کشور صادر شود .

کلاس تخصصی سیب زمینی و مو کاری در رضائیه

خبرنگار ما از رضائیه گزارش میدهد کلاس تخصصی منطقه‌ای موکاری‌و کاشت سیب‌زمینی بعد ازظهر روز سه شنبه گذشته طی مراسمی توسط آقای امیر قاسمی مدیر کل کشاورزی آذربایجان غربی در تالار اجتماعات دامپزشکی رضائیه گشایش یافت .

در مراسم گشایش‌این کلاس مدیر کل کشاورزی طی سخنانی با اشاره به اهمیت تشکیل اینگونه کلاسها نتایج و اثرات مفید و ارزنده آنها را در بالا بردن سطح کشت وازدیاد محصول تشریح کرد و سپس معاون سازمان ترویج ایجاد مزارع نمایشی و اجرای طرحهای ترویجی‌و بکار بردن بذر اصلاح شده‌را در تشویق کشتکاران یادآور شد یکی از کارشناسان کشاورزی اظهار داشت این کلاس بمدت هفت روز صبح و عصر تشکیل خواهد شد ودر آن ۱۸ نفر از مروجان کشاورزی‌استانهای‌آذربایجان غربی‌و شرقی‌ـ کرمانشاهان‌ـ کردستان ـ زنجان‌ـ همدان‌و ایلام زیر نظر کارشناسان مربوط آموزشهای نظری و عملی لازم را در زمینه های طرز کشت قلمه ریشه‌دار در خزانه‌ـ ایجاد شرایط‌مساعد جهت سیلوی سیب زمینی و نحوه نگهداری آن بررسی آفات و بیماریهای سیب‌زمینی تکنولوژی زراعت سیب زمینی ـ نحوه تنظیم ماشین آلات کاشت وداشت سیب‌زمینی و کاربردانها و بستن نکات‌لازم‌در انتخاب‌پایه مادر فرا خواهند گرفت .

اقتصاد جهان

اختلاف نظر وزیران کشاورزی بازار مشترک

وزیران کشاورزی نه کشور عضو بازار مشترک اروپادر مورد محاسن پیش نویس قرارداد ۳۵۰ میلیون دلاری مربوط به تدارک مواد غذایی مصر از مازاد مواد غذائی بازار مشترک اروپا اختلاف نظر شدیدی پیداکردند.

این پیش نویس در پی مذاکرات پی‌یرلاردینوا رئیس کمیسیون کشاورزی بازار مشترک اروپا با مقامهای مصری تهیه شده و حاکی از آن است که مصربها طی سه سال آینده مواد غذایی خود شامل‌یک میلیون تن‌گندم‌برای سال مالی ۷٦ـ۱۹۷۵ رابه قیمت ثابتی دریافت خواهد کرد.

پیش نو پس‌این‌قرارداد پس‌از آن که چهار کشور آلمان غربی‌ـ بریتانیا. دانمارک و ایتالیا اظهارنظر قطعی خودرا به آینده موکول کردند به کمیته مخصوص کشاورزی بازار مشترک اروپا فرستاده شد تانسبت بدان اظهار نظر کند.

برنامه تثبیت قیمتها در بلژیک

دولت بلژیک اعلام کرد که برنامه تثبیت قیمتهای خودرا که برای پنج ماه تنظیم کرده بود و نیز اقداماتی راکه برای کاهش تورم ۱۰ درصدی این کشور در دست‌اجرادارد تمدید خواهد کرد.برنامه تثبیت قیمتها که مدت آن۳شنبه گذشته پایان میبافت تاپایان سال ۱۹۷۵ ادامه خواهد یافت.

احداث تعمیرگاه کشتی در عراق

یک موسسه ساختمانی ژاپنی اخیرا سفارشی به مبلغ دو میلیارد ین (در حدود ٦٫۷ میلیون‌دلار) از وزارت نفت و منابع معدنی عراق برای احداث یک تعمیرگاه کشتی‌دراین‌کشور دریافت کرده است. این تعمیرگاه .ندری که در معمر واقع در منطقه فائو در دهانه اروند رود ساخته میشود. عملیات ساختمانی این تعمیرگاه از ژانویه آینده آغاز می شود ودر بهار۱۹۷۷ پایان.میباید.

طرحی مهمتر از سد اسوان

دولت مصر به کارشناسان آلمان غربی سفارش کرده است‌که‌در مورد طرح هیدرو الکتریک «قطره» بررسی همه‌جانبه‌یی کنند. این طرح که از سدعظیم اسوان مهمتر خواهد بود هزینه‌یی برابر ۳۵۰۰ میلیون دلار خواهد داشت. شرکت مشاور لاهمیر که این مطالعه را انجام میدهد پس از دوتا سه سال مطالعه باید به دولت مصر اطلاع دهد که آیا این طرح قابل اجرا هست یاخیر.

لیره استرلینگ نسبت به روبل تنزل کرد

پاوند استرلینگ نسبت‌به نرخ برابری‌اش باروبل شوروی از مبلغی که دراکتبر گذشته مورد عمل قرار گرفته بود پائین افتاد و به ۱٫۵۵ روبل‌تسعیر شد.بهای قبلی پاوند در بانک شوروی ۱٫۵٦ روبل بود.

محصولات کشاورزی امریکا ۳ درصد ترقی کرد

وزارت بازرگانی امریکا اعلام کرد که قیمتی که کشاورزان امریکایی برای فرآورده های خام کشاورزی بدست میاورندازاوت تا سپتامبر گذشته سه درصد افزایش یافته است. بنابرهمین گزارش کشاورزان امریکایی بابت تهیه شیر ، گاو ،خوک، تخم مرغ،گندم بیشترین افزایش درآمد پیداکرده‌اند ولی درآمدشان ازفروش سیب‌زمینی ،ذرت‌وسویا کاسته شده است بطور کلی میانگین بهای فرآورده های کشاورزی نسبت به سپتامبر سال پیش ۷درصد ترقی کرده است و بهای کالاهایی که کشاورزان امریکایی میخرند طی یک ماهه سپتامبر یک درصد وطی یکساله از سپتامبر سال پیش تاکنون ۸ درصد افزوده شده است.

ماشین آشغال خردکن تمام اتوماتیک
زی آس

دستگاه نوظهوریکه هرخانه و آپارتمان مدرن بآن احتیاج دارد.

ماشین آشغال خرد کن زی‌آس منهدم کنندهٔ انواع آشغال های منزل .
با نصب یک دستگاه زی‌آس به ظرف‌شوئی آشپزخانه یک‌عمر ازگرفتگی لوله و مشکلات دائمی راحت‌شوید.

با یک تلفن کمتر از یک ساعت دستگاه زی‌آس در آشپزخانه شما نصب میگردد.

نماینده انحصاری : ملکم‌نوعپرست
خیابان ناصرخسرو ـ کوچه خدابنده‌لو ـ سرای اخوت
شمارهٔ ۸-۷ تلفن: ۳۱۸۲۰۹
ازشهرستان نمایندگی می‌پذیریم .

کتابهای موردنیازخودرا
ازفروشگاه‌های
امیرکبیر
بخواهید.

آگهی احضار

بپرویز فرزند شهرت امامی خوی شغل سربازوظیفه منقضی خدمت که محل اقامت خودرا قبلا تهران خیابان نظام‌آباد کوچه عظیم پور پلاک ٤۱ تعیین نموده و فعلا مجهول‌المکان می‌باشد اخطار میشود که باتهام (دادن رشوه) دراین بازپرسی تحت پیگرد می‌باشد مقتضی است ظرف ۲ ماه از تاریخ نشر آخرین آگهی خود را بمبازپرسی فرماندهی لجستیکی نیروی زمینی شاهنشاهی واقع در پادگان جنوبی عباس‌آباد تهران معرفی نماید درغیر اینصورت طبق ماده ۱٤٦ قانون دادرسی و کیفرارتش اقدام قانونی معمول‌خواهد گردید.

بازپرس فرماندهی‌لجستیکی نیروی زمینی شاهنشاهی
م‌الف ۱۲۰٤٦

آگهی استخدام مهندس

دفتر مهندسی استان خوزستان به‌تعدادی مهندس راه وساختمان و مهندس آرشیتکت جهت خدمت در استان خوزستان نیازمند است استخدام با حقوق مکفی و بصورت پیمانی خواهد بود .داوطلبان میتوانند با دردست داشتن آخرین مدرک تحصیلی همه روزه در ساعات اداری به دبیرخانه دفتر مهندسی استان خوزستان واقع در اهواز ـ جاده گلستان مراجعه نمایند.

دفتر مهندسی استان خوزستان

آگهی

شهرداری همدان در اجرای ماده ۱و۱٦و۱۷ قانون نوسازی و عمران شهری وسایر مقررات مربوطه باتوجه به‌تصویب‌نامه شماره ۲۲۹ـ ۲٫۷٫۵٤ انجمن شهر وتائیدیه شماره۱۱۷٤۱ ـ ۲٫۷٫۵٤ مقام معظم استانداری همدان اجرای طرح زمین واقع در ضلع‌جنوبی خیابان عباس‌آباد نرسیده به‌کارخانه لرد بمساحت ۲۵۵۱۰ متر مربع جهت طرح تاسیسات‌شهری (کاخ‌جوانان) باطلاع صاحبان اراضی‌و متولیان موقوفات و یانمایندگان قانونی میرساند .

۱ـفهرست ارزیابی مربوطه که مبلغ۱۳۰۷۰۲۱۰ ریال عرامت وسیله هیئت ارزیاب تعیین گردیده در دائره نوسازی شهرداری الصاق شده و صاحبان املاك اراضی طرح مزبور میتوانند بامراجعه بشهرداری از وضعیت ملك‌خود اطلاع حاصل نمایند .

۲ـضمنا فهرست ارزیابی مربوطه نیز جداگانه وسیله پست سفارشی بمالکین ابلاغ خواهد شد .

۳ـچنانچه صاحبان‌املاك واقع در مسیر طرح و متولیان وموقوفات یانمایندگان قانونی آنهابفهرست ارزیابی اعتراض داشته باشند بایستی اعتراض خودرا کتبا باذکر مشخصات و آدرس دقیق ظرف دوماه از تاریخ انتشار این آگهی بدفتر شهرداری تسلیم و رسید دریافت دارند .

سرپرست شهرداری همدان
ولی‌اله شیخ ابراهیمی
۱٤۸۵۲ـ۳٫۷٫۵٤

شرکت ملی نفت ایران

آگهی

شرکت ملی نفت ایران جهت انجام عملیات خود به قطعه زمینی بمساحت ٤٫۹۱۹۲۳ متر مربع از پلاک های ٤۲۸۵و ٤۲۱۸ و٤۲۸۷ و ٤۲۸٦ اصلی بخش ۷ تبریز احتیاج دارد که بمالکین آن‌بنام آقایان محمدتقی و محمد صادق و نصیر و کاظم ورضا و بانوان صدیقه کلاهی‌اول و دوشیزه فاطمه و طاهره و حکیمه و منیجه ووحیده و طاهره و ستاره شهرت همگی مدقالچی و آقایان مجید و صمد ووحید و محمود ومحسن و رسول چایفروشان و وراث مرحوم مهدی‌النجفیان دسترسی نمی‌باشد مراتب بدین وسیله اعلام میشود تا مالکین با در دست داشتن اسناد مالکیت خود ظرف یک هفته از تاریخ نشر این آگهی‌بامور حقوقی شرکت ملی نفت ایران بنشانی تهران خیابان سپهبد زاهدی (فیشرآباد) مراجعه نمایند در غیر اینصورت جهت تحصیل زمین مزبور از طریق هیئت سه نفری اقدام خواهد شد .

م‌الف ۱٤۰۰۸
شرکت ملی نفت ایران

زمزمه در شهر

ترانه جدید سرفراز

اردلان سرفراز ترانهٔ سراو شاعر از چندی پیش با خواننده جوانی بنام مهناز همکاری میکند که تابحال چند ترانه از این‌شاعر را خوانده و صدای‌اورا ازرادیوهم شنیده‌ایم .

میگویند اردلان سرفراز که این روزها همه کوشش خود را درراه پیشرفت‌این‌خواننده جوان بکار گرفته دلباخته و عاشق اوست .

مهناز نیز اردلان را دوست دارد و حرف حرف ازدواج است مهناز از صدای خوبی برخوردار است واین روزها سه ترانه‌جدید از اردلان را تمرین میکند .

شوی تلویزیونی شهرآواز

شهرآواز که‌درآن‌خوانندگان مورد علاقه جوانان‌برنامه‌اجرا می کنند از یکی دو هفته دیگر بانغییرات تازه‌ای از تلویزیون پخش می شود اجرای این برنامه راکه بعدازظهر روزهای شنبه می بینیم داریوش پارسا بعهده دارد . در تغییرات‌جدید وبا امکانات بیشتری که‌ازلحاظ اجرا ، دکور واستودیو در اختیار این برنامه قرار گرفته است برنامه شهر آواز بصورت یک شوی تلویزیونی درخواهد آمد که قرار است این برنامه باحضور تماشاگران دراستودیو اجرا گردد .

خانواده علی‌مردان‌خان

درسیر قصه سریال تلویزیونی « تلخ وشیرین » جای خانواده علیمردانخان در سریال خالیست.

ماجرای خانواده علیمردانخان‌با سفر داریوش پسر علیمردانخان و همسرش به ماه عسل در سریال تمام شده بنظر میرسد . کسانی معتقدند که عدم حضورناگهانی این خانواده به کار سریال‌لطمه میزند تهیه کنندگان سریال بهتر دیده‌اند که ماجرای‌این‌خانواده را که قسمت پرهیجان سریال را تشکیل میداد بصورتی‌دیگر دنبال کنند . آنچه مسلم است تا یکی دو هفته دیگر از این خانواده خبری در سریال نیست تا آنکه باقصه جدیدی وارد معرکه شوند.

مرجان وعلیمحمدی

اختلاف مرجان ومهدی علی محمدی باوج رسیده این‌اختلاف از مدتها پیش میان این زوج‌هنری بوجود آمده بود.وحالا کاربدادگاه حمایت خانواده و طلاق کشیده است .

میگویند کار اختلاف این‌دواز میانجیگری وریش سفیدی‌اطرافیان گذشته است زیرا هردوپارا دریک کفش کرده‌اند که از یکدیگر جدا شوند .

دوستان این دو هنرمند در تلاش آشتی دادن آنها هستند و بعضی‌هاهم باین آتش دامن می‌زنند .

وسوسه سینما

نوش‌آفرین دوباره به سینما آمد . نوش‌آفرین قبلا هنرپیشه سینما بود واغلب نقشهای دومرا بازی میکرد تهیه‌کنندگان فیلم ، اغلب بازی درفیلمهای سکسی را به نوش‌آفرین پیشنهاد میکردند که در این اواخر از قبول آن سرباز می زد . بهمین لحاظ بعلت عدم پیشرفت درسینما ازهنرپیشگی دست کشید و به خوانندگی روی کرد اما حالا سینماگران بخاطر شهرتی که نوش‌آفرین‌درخوانندگی بدست آورده اورا دوباره به سینما دعوت کرده‌اند این خواننده که گفته بود از این‌پس فقط‌آواز می خواند در مقابل وسوسه های سینما نتوانست مقاومت کند و دوباره قدم به سینما گذاشت و اولین قرارداد خود را برای بازی دریک فیلم امضاء کرد.

HABIBI
متخصص تلویزیون
رنگی از فرانسه
تعمیرگاه مجاز تلویزیون ترانزیستوری‌وتلویزیون‌رنگی
تلفن ۳۱۳۸۱۲
قابل توجه دارندگان تلویزیون های رنگی پال آلمان و سکام فرانسه برای تبدیل به سکام مخصوص ایران به آدرس نادری مسعود سعد شماره ۲۱ مراجعه فرمائید .

اطلاعیه شرکت مخابرات ایران درمورد مراجعه‌کنندگان برای نصب‌تلفن

همانگونه که بارها به‌آگاهی همشهریان‌ارجمند رسیده است : کلیه ماموران شرکت‌مخابرات ایران، دارای کارت شناسائی میباشند و پرداخت هرگونه وجهی بشرکت مخابرات ایران فقط ازطریق شعب بانک ملی ایران صورت می‌گیرد .

از همشهریان ارجمند درخواست می‌شود ، درصورت مراجعه افراد ناشناس و مطالبه وجه، فورا مراتب را به تلفن ۸٤۸۸۸۸ «هیئت بازرسی» شرکت اطلاع دهند و مراجعه کننده را به ماموران انتظامی معرفی نمایند .

م‌الف ۱۳۵۸٦

جدول

جدول عادی — شماره ۹۱۵۵

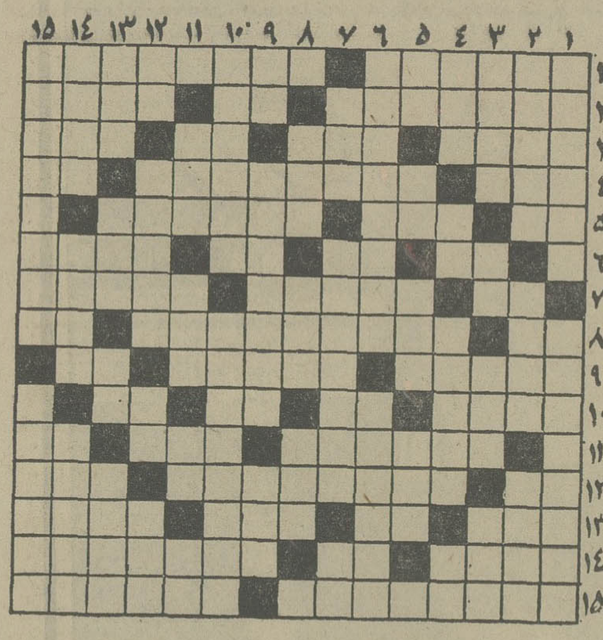

افقی :
۱ـ یکی از گیاهان طبی است ـ در شب کریسمس برای بچه های مسیحیان هدیه می‌آورد ۲ـ از سلسله جبالهای ایران ـ با «ور» می‌یافتد ـ جای آرام و قرار ۳ـکارش سوداگری است ـ بهشت شداد ـ عرب بیشتر از همه او را دوست دارد ـ زدنش کار از خود راضی است ٤ـ از آهنگری در بلخ سرزده بود ـ همیشه برای مظلومان طاقت‌فرسا بوده ـ پسوند مانند ٥ـ از انواع بازی قمار ـ لطیف هم هست ـ طریقه‌ای پسندیده‌دارد ٦ـ کجاست ـ سفیددر لفظ ترکی ـ راه‌کوتاه شده‌ـ امر به ایستادن می‌کند ۷ـ نجار می سازد ـ کلبه محقر و کوچک ـ ازمناطق سردسیر جهان ۸ـ عددیست ـ در نماز دستجمعی به او اقتدا می‌کنند ـ اشاره به دور ۹ـ شیطان در دل می‌اندازد ـ آنچه به رسم امانت نزد کسی است ـ بچه‌در مشق می‌زند ۱۰ـ ثروتمند مسلمان باید از مال خود بدهد ـ صدمتر مربع ـ ضمیر متصل ـ اول‌ورمی‌چینند وبعد زیرگریه می‌زنند! ۱۱ـ کیسه‌ای بریشت حیوان ـ از مشهور ترین نویسندگان فرانسوی ـ فاصله های افریقائی ـ جمع شدن‌مردم درجائی ۷ـ حجی درهندسه ـ هیتلر آنرا برتر می‌دانست ـ در شورەزار روید ۸ـ سن و سالی از او گذشته ـ ستاره ـ حرفی در دستور ۹ـ گاهی با جایش میرود ـ وسیله شکار بچه‌هاست ـ نوعی تسبیح باشد ۱۰ـ ایرانیانی‌که‌در دربارخلفای بنی‌عباس صاحب قدرت بودند ـ اثری از راسین ۱۱ـ حرف استثنا ـ کوشش کردن ـ زهر ـ علامت جمع ۱۲ـ خسیس پس نمی دهد ـ راوی آنرا گفت ـ می‌دهند تا رسوا کرده باشند ـ معمولا زیارتگاه را می‌گویند ۱۳ـبانکها از آن سود میگیرند ـ سرازیری ـ خداوند یکتا ـ یک پای موفقیت در دعواست ۱٤ـ پیامبری که در کام ماهی رفت ـ زین‌ساز ـ جز به فکر راحتی خویش نیست ۱٥ـ از مشهورترین سیاستمداران و نویسندگان فرانسه که «تفکرات شاعرانه» او معروف است ـ از بلور مرغوب ترش دانند .

حل جدول شماره ۹۱۵٤

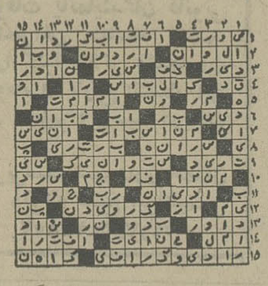

هجران کشیده پرز آنست !۲ـ به ضعیفان‌می‌دهند ـ از وسائل ورزش است‌وگاهی کمر گرفتار آن میشود ـ وای از وقتی‌که بلرزد ۳ـ از صاحبان مقام در هند ـ ناشنو است ـ حرفی‌تعجب آمیخته با افسوس !ـ بی‌تربیت از آن بوئی نبرده ٤ـ ضایع کردن ـ تازه ـ خطی‌برگرد زمین ـ درویش می‌کشد ٥ـ وسیله برچیدن دانه از زمین ـ گاهی از پا نمی‌شناسند ـ دوات ـ واحد پیشاهنگی ٦ـ از کشور را میرساند ۱۲ـ واحدی در طول بود ـ معمولا برای برگزاری مسابقات ورزشی می‌سازند ـ مرتجع معروف ۱۳ـ خونها ـ باید غنیمت باشد ـ همه‌دارند ـ تاحرفش را پیش نبرد ولی‌کن نیست ! ۱٤ـ عقیده و رای ـ حرف درد ـ هرگز کسی درآن پشیمانی ندیده ۱٥ـ کتابی است از مترلینگ در شرح زندگی حشره‌ای ـ به مراد دل رسیده.

عمودی :
۱ـ نزدیکان ـ نامه عاشق میوه‌ایست ٤ـ لباسش بپوشانید که سرما میخورد ـ یکی از اجناس دوگانه ـ با پرمنگنات ورودەشوراز او پذیرائی‌می‌کنند ـ بی‌کوکاست ٥ـ برابر ـ گیاهی است بی‌ریشه که انگل گیاهان دیگر میشود ـ منارزمین ـ یکی از پیغمبران خدا ٦ـ از زنان نویسنده انگلیسی که در سفری به فرانسه کتاب «زندگی» را نوشت و به فرانسویان تقدیم کرد ـ آهسته آهسته ۷ـ ازانواع چرم مرغوب ـ غولش معروفتر است ـ گاهی زندگی سازاست و گاه بنیان کن زندگی ! ۸ـ هرچیز گستردنی ـ لب ولوچه‌اش آویزان است ـ زمانی تجزیه ناپذیر بود ۹ـ پایه و بنیان ـ جهان گرد به آن علاقه دارد ـ از ضمایر عربی ۱۰ـ ازنزدیکان داماداست ـ کنایه ازگناهکار کرده‌اند ۱۱ـ شهری در مازندران ـ

حل جدول شماره ۵۱٤ چندتانکته ـ حرف ندا ـ واحدی در سطح ۱۲ـ اصل‌هرچیز ـ کسیکه به دین و ایمانی‌پایبند نیست ـ میروند و میدان خالی می‌کنند ـ از اصطلاحات‌موسیقی ۱۳ـ رودی در ایران ـ باحرفی دشمن اتللو است ـ زرنگ زودترمیگیرد ـ در بلندی آشیانه می‌کند ۱٤ـ بسیار حمله کننده در جنگ ـ زبان در زبان‌عربی ـ نزدیک شده ۱٥ـ نام دیگر تارعنکبوت است ـ مریم‌معروفی که‌به‌عیسی نبی ایمان آورد و به راه راست رفت .

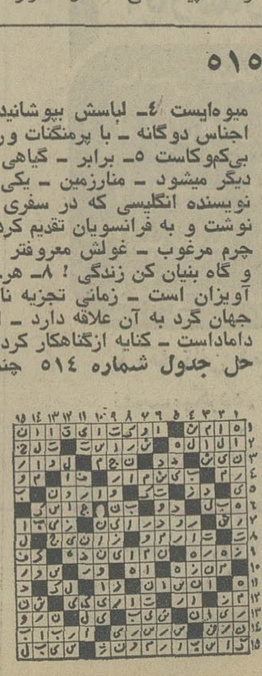

جدول ویژه — شماره ۵۱۵

افقی :
۱ـ آموختنی‌ها!ـ شبه‌جزیره‌یی درشرق سیبری ۲ـ بیرون آوردن ـ بسوندمانند ـ کارآزموده۳ـ همان‌تخم افشاندن‌است ـ حیله و دستان ـ از رودخانه های اروپائی ـ دشمن بدکاران‌در جهنم است! ٤ـ میگوید بی‌همتایی !ـ گاهی دل از ناراحتی چو آن می‌جوشد ـ حرف خشم آگین زیرلب ٥ـ زمین ـ بخشی از اوستا ـ نفرت از چیزی داشتن ٦ـ علامت صفت تفضیلی ـ به غذا مزه میدهد ـ رودی در فرانسه ـ نیست و نابود کننده!ـ ۷ـ رونق و رخشندگی ـ صلیب باشد ـ از انواع غذای تخم مرغی ۸ـ وقت ولحظه ـ از شاعران قرن نوزده وبیست روسیه ـ عددیست ۹ـ در آنجا پیش غذا رایگان است ـ پاک شدن از گناه وتهمت ـ قهوه ۱۰ـ پارسنگ‌ترازو ـ صفت عدد ـ دوتا که‌باشد بچه بهانه‌گیر را آرام می‌کند ـ وای از وقتی که بسوزد ! ۱۱ـ سلسله جبالی درفارس ـ سگی که علاقه به پاچه گرفتن دارد ـ باکج آید۱۲ـ ازامراض کشنده بود ـ ازجمهوریهای قاره سیاه ـ بستن‌عهد ۱۳ـ اسب‌چاپارـ روزگذشته ـ ناحیه‌ای ازنواحی‌مکه ـ داشتن آن احترام هم می‌آورد ! ۱٤ـ در رادیو باعث روشن شدن آنست ـ گاهی به جگر می‌زنند ـ یکی از نامهای مکه‌معظمه است ۱٥ـ موئی از نظرش پنهان نیست !ـ نام دیگر بیمارستان.

عمودی :
۱ـ دبیر جنگ است رزم‌آزمائی ـ درداروسازی داروی شیره ماندیست که برای مریض درست‌می‌کنند ۲ـ لشگریان ـ داخل ـ روشنائی چراغ ۳ـ فرمزیررنگ ـ شهرصددروازه ـ قوچ‌جنگی ـ

تلویزیون

برنامه‌های دیدنی تلویزیون

برنامه شبکه

پنجشنبه ساعت ۱۰ر۳۰ بعدازظهر فیلم سینمائی : ماجرای بدفورد
هنرپیشگان: ریچاردویدمارک ـ سیدنی‌پواتیه
جمعه ساعت ۱۱ر۲۰ صبح مسابقه فوتبال
جمعه ساعت ۳ر۰۵ بعدازظهر فیلم سینمائی : آریزونا
هنرپیشگان : ادی‌مورفی ـ مایکل‌دانته
جمعه ساعت ۹ر۰۵ بعدازظهر شوی تلویزیونی

برنامه دوم

پنجشنبه‌ساعت۱۰ بعدازظهر سریال‌ایرانی: آتش‌بدون‌دود
جمعه ساعت ۷ر٤٥ بعدازظهر فیلم سینمائی : پال‌جوی
هنرپیشگان : فرانک سیناترا ـ ریتاهیورث ـ کیم نواک

برنامه اول — کانال ۷

پنجشنبه

۱٦ـ۵۵ مجله ورزشی
۱۷ـ۲۷ میزگرد مذهبی
۱۸ـ۰۲ نغمه‌های آسمانی
۱۸ـ۰۷ اذان مغرب
۱۸ـ۱۲ سخنان جاویدان از نهج‌البلاغه
۱۸ـ۱۷ ایرانیان و معارف اسلامی
۱۸ـ٤۰ گل و دوستان
۱۸ـ۵۰ اورژانس+٤
۱۹ـ۱۵ اخبار ورزشی
۱۹ـ۳۰ همسر محبوب من
۲۰ـ۰۰ نیروی هوائی
۲۰ـ۳۰ اخبار
۲۱ـ۰۵ کارآموزان وکالت
۲۱ـ۵۵ آقای مربوطه
۲۲ـ۰۰ موسیقی ایرانی
۲۲ـ۳۰ فیلم سینمائی

جمعه

۱۱ـ۰۰ تدریس قرآن
۱۱ـ۲۵ فوتبال
۱۲ـ۵۵ هاوکینز ـ دشمن خونین
۱٤ـ۰۰ اخبار
۱٤ـ۲۰ هفت روز هفته
۱٤ـ٤۰ موسیقی ایرانی
۱۵ـ۰۵ فیلم‌سینمائی‌ـ آریزونا
۱٦ـ۳۰ موسیقی محلی
۱٦ـ٤۵ بازداشتگاه کلدیتس
۱۷ـ۳۵ میزگرد مسائل دینی
۱۸ـ۰۰ نغمه‌های آسمانی
۱۸ـ۰۵ اذان مغرب
۱۸ـ۱۰ سخنان جاویدان از نهج‌البلاغه
۱۸ـ۱۵ ایرانیان و معارف اسلامی
۱۸ـ٤۰ کارتون
۱۹ـ۰۰ یک، دو، سه
۱۹ـ۰۰ کودکان‌ـ یک،دو،سه
۱۹ـ۳۰ مرد نامرئی
۲۰ـ۰۰ فرستاده ویژه
۲۰ـ۳۰ اخبار
۲۱ـ۰۵ شو
۲۲ـ۰۰ آقای مربوطه
۲۲ـ۰۵ ویرجینیائی

نیمروز شنبه

۱۲ـ۰۰ اخبار
۱۲ـ۰۵ قرائت قرآن مجید
۱۲ـ۲۵ تدریس قرآن
۱۲ـ٤۰ حفاظت و ایمنی
۱۲ـ۵۰ مرکز پزشکی
۱۳ـ٤۵ تکنوازی
۱٤ـ۰۰ اخبار

برنامه دوم — کانال ۹

پنجشنبه

۱۹ـ۳۰ موسیقی و تصویر
۲۰ـ۰۰ اتاق اخبار
۲۰ـ۰۵ دنیای رام‌نشده
۲۰ـ۳۰ مردی بنام جونز
۲۱ـ۲۲ واریته
۲۱ـ۳۰ اخبار از برنامه دوم
۲۲ـ۰۰ آتش بدون دود
۲۲ـ٤۵ موسیقی کلاسیک

جمعه

۱۹ـ۰۰ موسیقی و تصویر
۱۹ـ۳۰ کمدی کلاسیک
۱۹ـ٤۵ فیلم سینمائی
۲۱ـ۳۰ اخبار از برنامه دوم
۲۲ـ۰۰ دختر استثنائی
۲۲ـ۳۰ موزه بدون دیوار

تلویزیون امریکا

پنجشنبه

۱٦ـ۱۰ خبرها
۱۷ـ۳۰ رئیس فرانسوی
۱۸ـ۰۰ اخبار
۱۸ـ۰۵ یادداشت برنامه‌ها
۱۸ـ۱۰ اطلاعات ویژه
۱۸ـ۲۰ سفر تفریحی بادلر
۱۸ـ۵۵ قرارداد ببندیم
۱۹ـ۱۵ فیلم سینمائی
۲۰ـ٤۵ دنیای جاناتان
۲۱ـ۰۵ پری‌میسن
۲۲ـ۰۰ آخرین اخبار

جمعه

۱۰ـ۰۵ برنامه مذهبی
۱۰ـ۳۰ تکامل بشر
۱۱ـ۰۰ قلب مقدس
۱۱ـ۱۵ خیابان اسپرینگ
۱۱ـ٤۰ آرزوکن
۱۲ـ۰۰ شرکت برق
۱۲ـ۳۰ برنامه ورزشی
۱۵ـ۱۵ فیلم سینمائی
۱٦ـ۳۵ تازه‌ها
۱٦ـ٤۰ امروز
۱۷ـ۳۵ دختران اوزی
۱۸ـ۰۰ اخبار
۱۸ـ۱۰ بحث
۱۸ـ۳۰ نشانی ستارگان
۱۸ـ۵۰ همه فامیل
۱۹ـ۱۵ فیلم سینمائی
۲۰ـ٤۵ واریته
۲۱ـ۳۰ مش
۲۲ـ۰۰ اخبار

ستاره بخت شما

نوروزدین ـ طرز فکر منطقی شما باعث می شود برای هرمشکلی راه حل‌مناسبی پیدا کنید .
اردیبهشت ـ نقشه های شمابه مرحله عمل نزدیک میشود واحساس رضایت‌میکنید.
خرداد ـ در یک درگیری خانوادگی گرفتار می‌شوید .
تیر ـ مشاجرات واختلافات داخلی اندکی شما را ناراحت میکند .
مرداد ـ برخلاف انتظار،وضع مالیتان فوق‌العاده خوب خواهد شد .
شهریور ـ باتقاضایی روبرو میشوید که ناچار به مطالعه و دقت بیشتر هستید .
مهر ـ کسالت یکی ازنزدیکان ناراحتتان میکند .
آبان ـ دریک گفتگوی‌دوستانه پیشداوری شما عده‌ای را می رنجاند .
آذر ـ فرصتی بدست می آید که بیک آرزوی قدیمی جامعه عمل بپوشانید .
دی ـ اختلافات دیرینه خانوادگی با دخالت‌یکی از بزرگان فامیل رفع میشود .
بهمن ـ بهبود محسوسی در روابط شما ودوستان پدید می‌آید.
اسفند ـ یکی از اعضای‌فامیل به کمکتان احتیاج‌دارد.

نان و لباس و خانه

اثری پرارزش تقدیم بعلاقمندان آثار زیبای سینمای هند

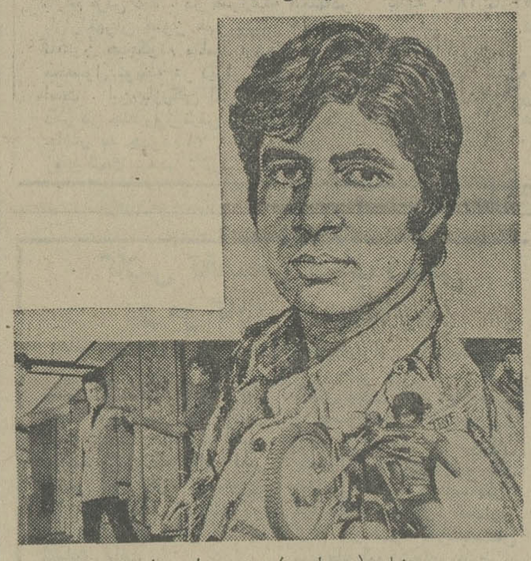

سینمای (وبرهاسوز) هند بیش‌از چهل هفته نمایش این اثر زیبا را ادامه داد فیلمی که در سراسر هندماهها وماهها صحبت ازآن بوده است وداستان مربوط به پسری که بزرگ ونان‌آور یک خانواده کمدرآمد میباشد که برای پیدا کردن کار بهردری میزند موفق نمی‌شود . ناچار برای تامین مخارج دوبرادرکوچک ویک خواهرکوچکترش‌باعده‌ای تبهکار همکاری میکند تا تحصیلات برادرانش پایان میپذیرد ویکی از آنان افسرپلیس و مامور مبارزه با جانیان‌میگردد واینجا هیجان داستان آغاز میگردد ومنوچ‌کمار دراین اثر واقعا نقشی جالب و دیدنی ارائه نموده است .

کاشی سندی
پیشرو صنعت سرامیک ایران

ایرانین اکسپرس

تورهای ارزان قیمت ومخصوص فصل
رادرهتلهای درجه یک تقدیم میکند

تور لندن ۱٤ روز — هتل درجه یك وصبحانه — ٤۷۲۵۰ ریال — جمعه هر هفته

تور پاریس ولندن ۱٤ روز — هتل درجه‌یك و صبحانه — ٤۸۷۵۰ ریال — جمعه هر هفته

توردوردنیا ۳۷ روز — هتل درجه یك وصبحانه کامل وناهار — ۱۹۹۸۰۰ ریال — ۲٤ مهر ـ ۲۲ آبان ـ ۲۰ آذر / ۲۵ دی ـ ۲۳ بهمن ـ ۲۸ اسفند

برای دریافت برنامه تورهابه:
ایرانین اکسپرس
خیابان ویلا شماره ٦ تلفن های ٤۹ تا ۸۳٤۰٤٦ مراجعه فرمائید .
تورهای‌ایرانین اکسپرس‌شایسته شخصیت شماست

سینما کسری : اژدها وارد میشود

برنامه سینماها

تماشای فیلمهائی که با علامت(×) مشخص شده‌برای افراد کمتر از ۱۸ سال ممنوع است

★ اژدها وارد میشود ـ رنگی ـ بروس‌لی
کسری (۸۲٦۹۳۹) ۱۰ـ۱۲ـ۲ـ٤ـ٦ـ۸ـ۱۰

★ (×) اریکا ـ رنگی ـ پیربرایس ـ کارول‌براون
آتلانتیک (٦۲۷۱۷۱) ۳۰ر۱۱ـ۳۰ر۱ـ۳۰ر۳ـ۳۰ر۵ـ۳۰ر۷ـ۹ر۳۰

★ اسکالاواک ـ رنگی ـ کرک‌داگلاس
دروازه‌طلائی (۳۵۱۱٦۰) ۹ـ۱۱ـ۱ـ۳ـ۵ـ۷ـ۹

★ بهشت دورنیست ـ رنگی ـ فردین
آسیا (٤۲۹۰۹) ۱۱ـ۱ـ۳ـ۵ـ۱۵ر۷ـ۳۰ر۹

رکس (۳۱۸۳٤۲) ۳۰ر۱۰ـ۳۰ر۲ـ۳۰ر٤ـ۳۰ر٦ـ۸ر۳۰
مولن‌روژ (۷۵۲۹۲۹) ۱۱ـ۱ـ۳ـ۵ـ۷ـ۹
شهوند (۳۵٤۰٤۰) ۳۰ر۱۰ـ۳۰ر۲ـ۳۰ر٤ـ۳۰ر٦ـ۸ر۳۰
لیدو (۳٤۱۲۸۲) ۱۰ـ۱۲ـ۲ـ٤ـ٦ـ۸
نپتون (۷٦۰۱۳٦) ۹ـ۱۱ـ۱ـ۳ـ۵ـ۷ـ۹
ژاله (۳۰٤۱۲۰) ۳۰ر۱۰ـ۳۰ر۲ـ۳۰ر٤ـ۳۰ر٦ـ۸ر۳۰
توسکا (۵۳۹۵٤٤) ۳۰ر۱۰ـ۳۰ر۲ـ۳۰ر٤ـ۳۰ر٦ـ۸ر۳۰
المپیا (۹۲٦۷۹۷) ٤۵ر۱۰ـ۱ـ۳ـ۵ـ۷ـ۹
پاسارگاد (۳٤۲۷۸۲) ۹ـ۱۱ـ۱ـ۳ـ۵ـ۷ـ۹
چرخ‌فلک (۹۵۰۵۵۸) ۱۰ـ۱۲ـ۲ـ٤ـ٦ـ۳۰ر۸
شرق (۵۳٤۰۲٤) ۳۰ر۱۰ـ۳۰ر۲ـ۳۰ر٤ـ۳۰ر٦ـ۸ر۳۰

★ پیش‌مرگان ـ سینماسکوپ ـ رنگی
سهیلا (۳۱٦٤۲٤) ۳۰ر۱۰ـ۲۰ر۲ـ۳۰ر٤ـ۳۰ر٦ـ۸ر۳۰
پلازا (٤٤۲۵۵) ۱۵ر۱۱ـ۱۵ر۳ـ۱۵ر۵ـ۱۵ر۷ـ۹ر۱۵
مراد (۷۵۳۳۸۲) ۹ـ۱۱ـ۱ـ۳ـ۵ـ۷ـ۹
داریوش (۵۲٦۲٦۵) ۳۰ر۱۰ـ۳۰ر۲ـ۳۰ر٤ـ۳۰ر٦ـ۸ر۳۰

★ تعقیب در استانبول ـ دشنه
آسمان‌آبی (۳٤۱٦٦۸) ۹ـ۱۱ـ۱ـ۳ـ۵ـ۷ـ۹

★ (×) تمنای جسم ـ سینماسکوپ ـ رنگی
پارک (۳۱۹٦۳۷) ۹ـ ۱۱ـ ۱ـ ۳ـ ۵ـ ۷ـ ۹

★ جهنم‌از روبرو ـ رنگی ـ سرژژیانی
امپایر (٦۲۳۹٤۲) ۱۵ر۱۱ـ۳۰ر۱ـ۳۰ر۳ـ۳۰ر۵ـ۷ر۳۰ـ۹ر٤۵

★ جنجال بزرگ ـ رنگی ـ لوئی‌دوفونس
گلدن‌سیتی(٦٦۳۲٦۹) ۳۰ر۱۱ـ۳۰ر۱ـ۳۰ر۲ـ۳۰ر۵ـ۷ر۳۰ـ۹ر٤۵

★ جون من یک چک دیگه بزن ـ رنگی ـ ترنس‌هیل
ریولی (۷۵۷۷۷۷) ۱۱ـ۳۰ر۳ـ۵ر۳۰ـ۷ر۳۰ـ۹ر۳۰
شهرتماشا (۹۲۸٦٨٦) ۲۰ر۱۱ـ۳۰ر۲ـ۳۰ر۵ـ۷ر۳۰ـ۹ر۳۰

★ راه اژدها ـ رنگی ـ بروس‌لی
کاپری (۹۲۸٤۰۱) ۹ـ۱۱ـ۱ـ۳ـ۵ـ۷ـ۹

★ رینگو برای انتقام بازمیگردد ـ جدال یک قهرمان
فلور (۵۲۸۰۹٦) ۹ـ۱۱ـ۱ـ۳ـ۵ـ۷ـ۹

★ (×) زیر درخت هوس ـ رنگی ـ دایان‌کانن
ونک (٦۸۲۵۵۷) ۳۰ر۱۱ـ۲ـ٤ـ٦ـ۸ـ۱۰

★ زندەباد زاپاتا ـ مارلون براندو
بولوار (٦۵۵۲۹۲) ۱۱ـ ۱ـ ۳ـ ۵ـ ۱۵ر۷ـ ۹ر۱۵

★ زیبای حریص ـ رنگی ـ سینماسکوپ
تاج (۳۱۳۸۱٤) ۱۰ـ۱۲ـ۲ـ٤ـ٦ـ۸ـ۱۰

★ سرافراز ـ رنگی ـ چارلزبرونسون
شهرفرنگ(٦۲۷٦۲۸) ۱۵ر۱۱ـ۳۰ر۱ـ۱۵ر۳ـ۱۵ر۵ـ۷ر۳۰ـ۹ر٤۵

★ سرعت و جنون مرگ ـ رنگی ـ سینماسکوپ
سانترال (۹۲۸٦۸٦) ۱۱ـ۱ـ۳ـ۵ـ۷ـ۱۵ر۹
متروپل (۳۱۹٤۱۰) ۹ـ۱۱ـ۱ـ۳ـ۵ـ۷ـ۹
رویال (۸۲۹۷۸۵) ۱۰ـ۱۲ـ۲ـ٤ـ٦ـ۸ـ۱۰

★ سه اولاد ـ نوبر اصفهان
پردیس (۳۰٤۲۵۹) ۹ـ ۱۱ـ ۱ـ ۳ـ ۵ـ ۷ـ ۹

★ عاشق دیوانه ـ رنگی ـ سانجیوکومار
حافظ (۳۹۱۰۷٤) ۳۰ر۱۰ـ۳۰ر۲ـ۳۰ر٤ـ۳۰ر٦ـ۸ر۳۰

★ فرمان مرگ ـ رنگی ـ فخرالدین
اونیورسال (۹۲٦۹۵۳) ۱۱ـ۱ـ۳ـ۵ـ۱۵ر۷ـ۹ر۳۰
پاسیفیک (۷۵۳۳۱۱) ۱۵ر۱۱ـ۳۰ر۳ـ۳۰ر۵ـ۷ر۳۰ـ۹ر۳۰
ایران (۳۱٦۳۵٤) ۳۰ر۱۰ـ۳۰ر۲ـ۳۰ر٤ـ۳۰ر٦ـ۸ر۳۰
ساینا (۳۵۲٤٤۲) ۱۰ـ۱۲ـ۲ـ٤ـ٦ـ۸ـ۱۰
تیسفون (۹۵۸۸۸۲) ۹ـ۱۱ـ۱ـ۳ـ۵ـ۷ـ۹
رنگین‌کمان (۷۵٦۷٦۰) ۹ـ۱۱ـ۱ـ۳ـ۵ـ۷ـ۹
موناکو (۷۹۵۵۹٦) ۹ـ۱۱ـ۱ـ۳ـ۵ـ۷ـ۹
پرسپولیس (۵۳۸۰۸۱) ۱۰ـ۱۲ـ۲ـ٤ـ٦ـ۸
کارون (۹۵۵۱٦۵) ۳۰ر۱۰ـ۳۰ر۲ـ۳۰ر٤ـ۳۰ر٦ـ۸ر۳۰
دریا (۳٤۱۷٤٦) ۹ـ۱۱ـ۱ـ۳ـ۵ـ۷ـ۹
آستارا (۸۷٤۰۲۲) ۳۰ر۱۰ـ۳۰ر۲ـ۳۰ر٤ـ۳۰ر٦ـ۸ر۳۰

★ کاتو پسر اژدها ـ رنگی ـ بروس‌لی
پارامونت (٤۸۳۲۱) ۳۰ر۱۱ـ۳۰ر۱ـ۳۰ر۲ـ۳۰ر۵ـ۷ر۳۰ـ۹ر۳۰
سینه‌موند (٤۸۳۲۲) ۱۱ـ۱ـ۳ـ۵ـ۷ـ۹

★ کلبه عمونم ـ رنگی ـ میلن دومونزو
مارْستیک (٦٦۸٤٦۱) ۱۱ـ ۲ـ ۳۰ر٤ـ ۷ـ ۹ر۳۰

★ لیکی ـ رنگی ـ تونی‌کورتیس ـ آنجانت‌کامر
رادیو سیتی (٤۳۳۲۰) ۱۵ر۱۱ـ۳۰ر۲ـ۳۰ر۵ـ۷ر۳۰ـ۹ر٤۵

★ مترسک ـ رنگی ـ جین‌هاکمن ـ الپاسینو
شهرقصه (٦۲۷۲۹۰) ۱۱ـ۲ـ٤ـ٦ـ۸ـ۱۰

★ مشعل و کمان ـ رنگی ـ برتلنکستر
تخت‌جمشید (٦۵۲۵۵۰) ۱۱ـ۲ـ٤ـ٦ـ۸ـ۱۰

★ مبارزه دوغول ـ تسخیرناپذیران
ستاره (۵۳۹۷۲۱) ۹ـ۱۱ـ۱ـ۳ـ۵ـ۷ـ۹

★ مرد استثنائی ـ رنگی ـ لاندوبوزانکا
تراس آتلانتیک ۸ ـ ۱۰

★ مشت‌های ویرانگر از ته استخر
نادر (۳۱٤٤۹۵) ۹ـ۱۱ـ۱ـ۳ـ۵ـ۷ـ۹

★ مالیزیا ـ رنگی ـ لورا‌آنتونلی ـ توری‌فرو
دیاموند (۸۲۸٤۰۰) ۱۵ر۱۱ـ۳۰ر۱ـ۳۰ر۳ـ۳۰ر۵ـ۷ر۳۰ـ۹ر٤۵

★ مردان شهر وحشی ـ رنگی هنری سیلوا
برلیان (۳۹۳۵۳۵) ۹ـ۱۱ـ۱ـ۳ـ۵ـ۷ـ۹

★ وقتی شهر میخوابد ـ رنگی ـ کرک داگلاس
پولیدور (٤۲٦۳۱) ۳۰ر۱۱ـ۳۰ر۱ـ۳۰ر۳ـ۳۰ر۵ـ۷ر۳۰ـ۹ر٤۵

★ (×) وقتی کلفت خوشگل باشه ـ رنگی ـ اسکوپ
ب.ب (۸۲۹٦٤۱) ۱۱ـ۲ـ٤ـ٦ـ۸ـ۱۰

★ والدز ـ رنگی ـ چارلزبرونسون
گلدیس (٦۲۸۷۱۳) ۳۰ر۱ـ۳۰ر۳ـ۳۰ر۵ـ۷ر۳۰
★ هدف برای کشتن ـ حرفه‌ای‌ها
البرز (۳۰٤۲۵۸) ۳۰ر۸ـ۱۲ـ۳۰ر۳ـ۷ـ۸ر۳۰

★ هاشم‌خان ـ رنگی ـ بهروز وثوقی
نیاگارا (٦٦۵۳۰۷) ۱۱ـ۱ـ۳ـ۵ـ۳۰ر۷ـ۹ر٤۵
میامی (۷۵٤۳۲۹) ۱۱ـ۱ـ۳ـ۵ـ۷ـ۹
الوند (۳۵٦۵۳۸) ۱۰ـ۱۲ـ۲ـ٤ـ٦ـ۸
کیهان (۵٤٦۳٦۰) ۹ـ۱۱ـ۱ـ۳ـ۵ـ۷ـ۹
مارلیک (۹٦۳۱۱٦) ۹ـ۱۱ـ۱ـ۳ـ۵ـ۷ـ۹
اسکار (۹۲۰۸۸۸) ۱۰ـ۱۲ـ۲ـ٤ـ٦ـ۸
ارانوس (۲۷۹۷۱) ۳۰ر۱۰ـ۳۰ر۲ـ۳۰ر٤ـ۳۰ر٦ـ۸ر۳۰
شهرام (۸٤٤۵٤۹) ۹ـ۱۱ـ۱ـ۳ـ۵ـ۷ـ۹
سیلوانا (۳٦۳۷۳۷) ۳۰ر۱۰ـ۳۰ر۲ـ۳۰ر٤ـ۳۰ر٦ـ۸ر۳۰
سیلورسیتی (۸٦۱۲۰۵) ۱۰ـ۳۰ر۲ـ۳۰ر٤ـ۳۰ر٦ـ۸ر۳۰
اروپا (۳۰۳۱۷۹) ۳۰ر۱۰ـ۳۰ر۲ـ۳۰ر٤ـ۳۰ر٦ـ۸ر۳۰

★ (×) هوسهای زودرس ـ سینماسکوپ ـ رنگی
آریا (۳۱۹۸۸٤) ۹ـ۱۱ـ۱ـ۳ـ۵ـ۷ـ۹

★ یادی از گذشته ـ رنگی ـ زینت‌امان
همای (۳۱۱٦٦۹) ۳۰ر۱۰ـ۲۰ر۲ـ۳۰ر٤ـ۳۰ر٦ـ۸ر۳۰
سئانس انگلیسی
گلدیس ساعت ۹ر۳۰ (و الدز)

دبیرستان بهارامید
برای کلاسهای چهارم و پنجم ادبی و طبیعی و ریاضی و ششم طبیعی ثبت نام میکند .
میدان ۲٤ اسفند خیابان سیمتری
خیابان سزاوار دبیرستان بهارامید
تلفن ٤۱۷٤٦

درحزب رستاخیز ملت ایران

٦ کمیته مأمور طرح کاهش اجاره خانه شد

آئین‌نامه اجاره بهای مسکن که‌اوایل هفته‌جاری تقدیم مجلس شورای ملی شده بود ، پیش‌از طرح در پارلمان ، یکبار دیگر مورد تجدید نظر قرار میگیرد .

گروه کاهش هزینه مسکن حزب رستاخیز ملت ایران با استفاده ازپیشنهادهاو نظریات اصلاحی صاحبنظران ، تصمیم گرفته استناجدول های‌آئین‌نامه جدید اجاره بها را ، بررسی و تعدیل نمایند .

امروز یک مقام آگاه حزبی به «اطلاعات» گفت : «باتوجه به مراجعات مردم چنین بنظر میرسد که آئین‌نامه جدیدمسکن، نیاز بیشتری به بررسی دارد ، باین جهت گروه داهس هزینه مسکن حزب‌تصمیم گرفته است تا ضمن بررسی در جدول‌های آئین‌نامه برحسب ضرورت نارسائی های انرا برطرف‌کند.

همین مقام از کلیه صاحبنظران و علاقمندان دعوت کرد تا پیشنهاد های خود را به‌نشانی «دفتر مردم»حزب‌رستاخیز ملت ایران ارسال دارند .

امروز اطلاع حاصل شد که شش کمیته حزبی مامور تعیین ضوابط اصولی و صحیح‌برای کاهش‌هزینه ایجادمسکن وتقلیل اجاره بها شده است این شش کمیته طرح هایی تهیه‌کرده است که قریبا اعلام خواهدشد.

از مسیر کودکان دست فروش‌هارا دور کنید

با وجود تغذیه رایگان در مدارس ، بچه ها باز همبگرد بساط فروشندگان تنقلات جمع میشوند و اغلب چیز هایی میخرند و میخورندکه برای سلامتی‌و نشاط‌کودکانه آنها بی ضرر نیست .

مادران و پدران آگاه باید بکودکان خود بیاموزند که آنچه بعنوان تغذیه در مدارس برایشان در نظر گرفته شده کافی است و خوردن تنقلات دیگر به سلامتشان لطمه میزند .

مسئولین مدارس نیزموظفند فروشندگان دوره‌گردی‌راکه در مسیر کودکان بخصوص در کنار مدارس بساط خود را پهن میکنند و خوراکی های مورد علاقه بچه‌ها را به غیر بهداشتی‌ترین طرز ممکن بفروش میرسانند ، از سر راه کودکان دور نگاهدارند .

از ۸ بعداز ظهر دیروز تا ۷ بامداد امروز

درخیابانهای تهران ۷٦ اتومبیل خسارت دیدند

از ساعت ۸ بعدازظهر دیروز تا۷ صبح امروز ،تهران بزرگ جمعا با ۳۸ حادثه رانندگی ـبرخورد ۷٦ اتومبیل ـ روبروبود که در این میان تنها یکنفر مجروح شد.

از بین حوادث رانندگی دیشب تهران تنها یك حادثه مهم بود: این حادثه ساعت یك‌و نیم‌بامداد در چهارراه پهلوی‌به وقوع‌پیوست: ساعت حادثه اتومبیل پیکان ۳٦٤۳۷ که‌از غرب به شرق در حرکت بود با اتومبیل بنز۸٦۲۷٤ تهران ع به شدت برخورد کرد. دراین حادثه‌به‌هیچیك ازسرنشینان دو اتومبیل صدمه‌یی نرسید ولی اتومبیل بنزپس‌ازچهار دورچرخیدن باتیر چراغ برق برخورد کرد و چون کنار نهر پیاده‌رو رسید واز طرفی دریچه نهر برداشته شده بود ، اتومبیل‌واردنهر شدویك‌بری افتاد.

سروان خوشنام ـ افسرکاردان فنی ـعلت وقوع این تصادف را عبور اتومبیل بنز از چراغ‌قرمز ذکر کرد.

دارندگان شناسنامه‌های تقلبی بخشوده میشوند

سازمان ثبت احوال‌خود رابرای اجرای مقررات تازه ناظربه‌احوال شخصی مردم آماده می کند. در نخستین مرحله اجرای این مقررات تمام دارندگان شناسنامه های موهوم ، مردگان و مکرر، براساس یك عفو عمومی‌ازمجازات معاف میشوند برهمین اساس مقامات ثبت احوال از کلیه‌تخلف کنندگان در امور مربوط به‌احوال شخصی خواسته است تابااستفاده از فرصت قانونی مقرره ،باتحویل اسناد موهوم ، مردگان ،مکرر خودرا از مجازات معاف کنند .در قانون جزابرای مرتکبین تخلفات احوال شخصی از شصت‌و یك روز تاششماه زندان پیش بینی شده است .

اکنون گروه‌کثیری درسراسر ایران بدون شناسنامه زندگی‌می کنندو یاشناسنامه های موهوم، مکرر و مردگان را دراختیاردارند.

مقامات ثبت‌احوال همچنین‌اعلام کردند که برای مردم ایران در گروه‌های سنی مختلف ، هرچند سال یك‌بار فرصت اصلاح، تغییر وتجدید نام ، نام‌خانوادگی ودیگر مشخصات احوال شخصی داده‌می شود. این تجدید نظر در موقع تعویض شناسنامه هاصورت خواهد گرفت. تاکنون مردم تنها باصدور حکم محکمه‌میتوانستنددرشناسنامه تغییراتی بدهند.

ثبت‌احوال برای مردم ایران‌دو نوع شناسنامه صادر میکند : نوع اول برك تولد است که‌افراد از سنین تولد تا۱۸ سالگی ازآن استفاده خواهند کرد .شناسنامه دائمی که‌حاوی‌کلیه‌مشخصات احوال ثبتی افراد است‌در سن ۱۸سالگی صادر میشود . این شناسنامه‌ها عکس‌دار است .

خبرهای تلفنی شهرستانها

شهردار بیعت کرده !

اهواز ـ توکل امیرابراهیمی شهردار جدید اهواز برزنهای شهررا به‌ویتنام‌شمالی وجنوبی تشبیه کرد و ناهماهنگی در کار آنها را مورد انتقادقرار داد.

وی در گفتگو با خبرنگار ما در اهواز اعلام کردبرای حل مشکلات شهری یکگروه ضربت دست بکار میشود .

شهردار افزود: برای رفع مشکلات شهری با کارکنان شهرداری بیعت کرده‌ام.

بچه دزد محکوم شد

اصفهان ـیك زن بچه دزد بنام طوبی رحیمی کزی باتهام ربودن یك دختر ۱۳ ساله در دادگاه جنایی اصفهان به ٦ماه زندان محکوم شد.

وی در فروردین ماه‌گذشته‌در یکی از خیابان های اصفهان «زینت» راربود اما با فریاد کودك ماموران متوجه شدند و طوبی رابازداشت کردند.

٥ انبار کالا سوخت

مشهد ـ طی دو حریق در خیابان نادری مشهد یك مغازه و ٥ انبار کالای یك کاروانسرا در آتش سوخت.

اتوی برقی مغازه تزیکو فروشی تقی‌بحری‌رابه‌آتش کشید و در کاروانسرای‌حاج غنچه‌علی ٥انبار کالا متعلق به ٥تن‌از تجار مشهد باسامی رضامجاور، علی باقرزاده ،موفقی ،بهنام و حمیدیان طعمه حریق شد. در این دو آتش‌سوزی نزدیك۱۳۰ هزار تومان خسارت وارد شد.

سرپرست‌جدید دانشکده

اهواز ـ ازطرف دکتر عباس جامعی رئیس‌دانشگاه جندیشاپور دکتر منوچهر دوایی بسمت سرپرست دانشکده پزشکی‌این دانشگاه منصوب شد.

دکتر منوچهر دوایی اخیرا از آمریکا به‌ایران آمده‌است.

شهرك صنعتی دردورود

دورود ـ یک شهرك‌مدرن ده‌هزار نفری در «دورود» احداث میشود.شهرك صنعتی دورود در ٤٥۰۰ هکتار زمین با یک سری آپارتمان‌مسکونی ایجاد میشود.

★ کشف تخم‌مرغ فاسد

یزد ـ مامورین اداره‌بهداشت محیط یزد از فروشگاه «حسین پرتوی فرد » ۷٦ کارتن« جمعا ۲۷۰۰ عدد» تخم مرغ فاسد کشف کردند.

باکشف تخم مرغهای فاسد «پرتوی فرد »به اتهام نداشتن محل بهداشتی برای نگهداری تخم مرغ، عدم اعلام تاریخ‌ورود تخم مرغ هابه یزد ونیز عدم صلاحیت معامله تخم مرغ‌تحت تعقیب قانونی قرار گرفت وتخم مرغ‌های فاسد بوسیله مامورین معدوم شد.

اهواز در انتظاروزیر نیرو

اهواز ـ دیشب انجمن شهر اهواز از تاخیر ورود هیاتی بریاست وزیر نیروبرای بررسی مشکلات این شهر گله داشت .

در جلسه دیشب انجمن شهر که‌با حضور موسی‌عطایی نماینده مردم اهواز درمجلس شورایملی و توکل امیر ابراهیمی شهردار جدید تشکیل‌شده‌بود مهدی‌نقشینه‌پور رئیس انجمن شهر اهوازگفت: چند ماه پیش آقای هویدا در بازدید از اهواز باتوجه به احتیاجات و مشکلات شهر قول دادند پس از مراجعت‌به تهران بلافاصله هیاتی را به سرپرستی آقای وحیدی وزیر نیرو به‌اهواز بفرستند اما متاسفانه این هیئت که خبر عزیمتش انعکاس وسیعی نیز درمطبوعات ورادیوو تلویزیون داشت تااین تاریخ در بونه فراموشی باقی مانده است.

زنی درراه بندان مقابل استانداری خوزستان ، پسر زائید !

اهواز ـ زن ۲۰ ساله‌ای که‌به اتفاق همسر خود برای زایمان از منطقه «کمپلو » به بیمارستان جندیشاپور اهواز می‌آمد در راه بندان مقابل کاخ استانداری‌گیر کردو باکمك چند زن دیگر یك پسربدنیاآورد!

تاکسی حامل فهیمه توسی زن حامله همراه دهها اتومبیل دیگر دراین محل بانتظار پایان مانور یك قطار باری بود که ناگهان شیون فهیمه توجه عده‌ای راجلب کرد.

چندنفر زن‌بلافاصله تاکسی را احاطه کردندو باکمك آنها زن جوان نوزاد پسری بدنیا آورد.

عباس پدرنوزاددو هزار ریال به راننده تاکسی بنام مجیداحمدی پاداش داد .وی اظهار داشت نام فرزندم را خداداد می‌گذارم.

تبریکات

جناب سرگرد بهمن رهبر
ارتقاء درجه جنابعالی را تبریک میگوئیم .
نیراعظم . سعید و جمشید و حمید مشیری ، محمدتقی هروی .

جناب سرگرد کریم عبادت
ارتقاء درجه آن جناب را تبریک گفته موفقیت بیشترتان را از صمیم قلب آرزومندیم .
اسماعیل عبادت و بانو

سرکار سرگرد بهرامیان
ارتقاء درجه شما را از صمیم قلب تبریك‌میگوئیم
برادران نظری

سرکار سرگرد اصغرجلایر
ارتقاء درجه شما را از صمیم قلب تبریك میگوئیم
برادران نظری

نتیجه‌قرعه‌کشی بلیطهای بخت‌آزمائی ملی

سری ۱۲۹۳ چهارشنبه ۵۴/۷/۹

۸	برندگان ۸	تومانی
۹۵	برندگان ۱۵	تومانی
۹۵۸	برندگان ۵۰	تومانی
۹۷۲۳	برندگان ۵۰۰	تومانی
٦۸۹۳	برندگان ۱۰۰۰	تومانی
۹۵۰٤۵	برندگان ۲۰۰۰	تومانی
۳٦۹۰٦	برندگان ۳۰۰۰	تومانی
۲۷۲٦۰	برندگان ٤۰۰۰	تومانی
۰۲۰۷۲	برندگان ۵۰۰۰	تومانی
۲٦۵۲٦	برندگان ٦۰۰۰	تومانی
۰۸۰٤٦٦	برندگان جوایز بزرگ	۱۰،۰۰۰ تومانی
۱۸۰٤٦٦	برندگان جوایز ممتاز	۱۰۰،۰۰۰ تومانی

برندگان جوایز ممتاز ۱۰۰ هزار تومانی باید تا ساعت ۱۰ صبح روز چهارشنبه ۱٦ مهر ماه ۱۳۵۴ برای تعیین برنده ۷۰۰ هزار تومان پول خانه، به‌بنگاه بخت آزمائی ملی مراجعه نمایند

برندگان جوایز ۳هزار تومانی تا ۱۰هزار تومانی نیز،برای‌تعیین دومین‌قهرمان شانس‌که‌برنده ۳۰هزار تومانی پول نقد میشود ،بایدهمان روز و ساعت به بنگاه بخت آزمائی ملی‌مراجعه نمایند .

یك هفته دیگر

تاکسی‌های شیراز گازی میشود

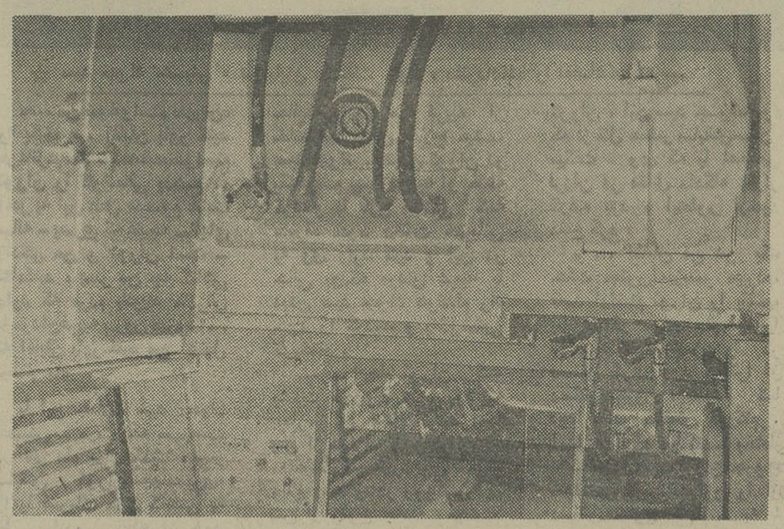

این کپسول گازی است که دراتومبیلهای گازی نصب میشود. این کپسول هارا باید از خارج واردکرد

ازهفته آینده تاکسی‌های‌گازی در شیراز بکار می‌افتد و به تدریج تاسال آینده ، همه‌تاکسی های شیراز گازی میشود.

این طرح بمنظور مبارزه با آلودگی هوا از سوی سازمان حفاظت محیط زیست کشور و دانشگاه تهران در سطح مملکت بمرحله اجرا درخواهد آمد.

دکتر ثریا نماینده سازمان حفاظت محیط زیست که بمنظور عملی ساختن طرح گازی شدن تاکسی‌ها بشیراز سفرکرده است ضمن عنوان این مطلب در یک مصاحبه مطبوعاتی و رادیو تلویزیونی گفت ، پس از گازی کردن تاکسی‌ها،نوبت به‌اتوبوس های شیراز میرسد.

دکتر ابتکار استاد دانشگاه تهران گفت : تاکسی‌های گازی‌از نظر اقتصادی نیز مقرون بصرفه است و بادستگاهی که بوسیله دانشگاه تهران ساخته شده و روی اتومبیلها سوار میشود، اتومبیلها میتوانند هم از گازوهم از بنزین استفاده کنند.

برای اجرای طرح در وهله اول سه پمپ گاز در سه‌نقطه شیراز ایجاد خواهد شد. هزینه هردستگاه گازی پنج هزار تومان است.

شماره مخصوص مجله پیشروی سینمای ایران

ستاره‌سینما

امروز در سراسر ایران با صفحات اضافی و با تابلو های رنگی از :

بروس‌لی ـ گوگوش ـ ناصرملك مطیعی ـ ژاله کریمی ـ ایرج‌قادری ـ و... پوری بنائی‌منتشرشد

اسرار پشت‌پرده‌سینمای ایران، خبر های‌هنری، داستان ها و رپرتاژهای بکر ودست اول را فقط در ستاره سینما می خوانید .

دانشگاه تهران
دانشکده پزشکی پهلوی

کنفرانس های هفتگی گروه‌آموزشی بیماریهای داخلی

بدینوسیله باطلاع همکاران گرامی‌و دانشجویان‌پزشکی میرساند که‌کنفرانس های هفتگی گروه آموزشی بیماریهای داخلی دانشکده پزشکی پهلوی‌درساعت ۱۰٫۵ صبح در تالار میراینده‌انشکده تشکیل میگردد ، ورود برای پزشکان ارجمندودانشجویان علاقه‌مند آزاداست.

عنوان سخنرانی	سخنرانی
دوشنبه ۱٤ مهر	مسئله ترومبوفلبیت در طب آقای دکتر مرتضی عمیدی داخلی و جراحی پاتوژنی و درمان
دوشنبه ۲۱ مهر	درمان های نوین سل ریوی آقای دکتر علیقلی نجات‌بخش و مسئله مقاومت به دارو های ضد سلی
دوشنبه ۲۸ مهر	تداخل داروئی و اهمیت آن آقای دکتر بیژن جهانگیری در طب درمانی
دو شنبه ۵ آبان	اسپوندیلیت‌انکیلوزان و آقای پروفسور فیروز پناهی ویژگیهای بالینی آن درایران
دوشنبه ۱۲ آبان	درمانهای نوین اکرومگالی آقای دکتر غلامعلی مظفریان
دوشنبه ۱۹ آبان	مسئله ایمیونیزاسیون و واکسیناسیون‌درهپاتیت‌سرمی آقای دکتر جهانگیر خدادوست

م‌الف ۱۳۳٦۷

قاتل ۲ نفر، فردادر اصفهان اعدام‌میشود

اصفهان ـ خبرنگار اطلاعات

سپیده‌دم‌فردا«گلستان‌ترویسیان» در محوطه زندان شهربانی اصفهان به‌دار مجازات آویخته میشود .

گلستان ترویسیان ۱۹ ماه پیش در روستای «خویکان » فریدن بانگیزه وجوداختلافات ارثی با ساطور قصابی بجان چند نفر از بستگانش افتاد و آرتوش خدادادیان وگالوست خاچکیان را بقتل رساندوچشم بانو «سارا» را کور کرد !

قاتل که بهنگام ارتکاب‌جنایت روستای «خویکان» را با آفریدن وحشت و اضطراب قرق کرده بود پس از بقتل رساندن دو نفر و کور کردن بانو سارا متواری شد ، اما در فرودگاه مهرآباد تهران هنگامیکه قصدداشت بکویت فرار کند دستگیر شد .

گلستان ترویسیان در دادگاه جنائی استان‌اصفهان محاکمه و به ۲ بار اعدام و ده سال زندان درجه‌یک جنائی‌محکوم گردید که حکم‌اعدام در دیوان عالی کشور نیز مورد تایید قرار گرفت و دستور اجرای آن از طرف وزیر دادگستری صادر گردید .

مذاکرات اقتصادی ایران وسوریه

بقیه از صفحه آخر

سنك فسفات سوریه است که تولیدات آن در هر دو کشور بمصرف خواهدرسید و مازاد آن به کشور های دیگر صادرخواهد شد.

امضاء پروتکل

عمادی باتفاق هیات اقتصادی خود امروز وفردا از اصفهان و شیراز دیدن خواهدکرد و سپس از روز شنبه با هوشنك انصاری پیرامون برنامه های اقتصادی و بازرگانی دوکشور در کاخ وزارت امور اقتصادی و دارائی گفتگو خواهدکرد. وی در طول اقامت در تهران باعبدالمجید مجیدی وزیر مشاور و سرپرست سازمان‌برنامه و بودجه و سپس با آقای‌هویدا نخست‌وزیر ملاقات وگفتگو خواهد کرد.

آخرین دور مذاکرات وزیر اقتصادی‌و بازرگانی جمهوری‌عربی سوریه با هوشنك انصاری روز یکشنبه صورت خواهد پذیرفت‌و باحتمال قوی در پایان مذاکرات پروتکل جدیدی در زمینه‌های همکاری اقتصادی و بازرگانی بین دو کشور بامضاء خواهدرسید.

ارمغان

شماره مهر ماه منتشر گردید
نویسندگان و گویندگان :
دکتر وحید ، دکتر شفیعی ، جمالزاده ، وحید دستگردی ، رفیع ، اورنگ، انوار ، آزادی، دکتر صبا ، رجوی ، وفائی ، آزاده ، وحیدزاده، پیمان‌یغمائی، روشن ،صهبا یغمائی ،فولادوند، چامه .

آ ـ ۱۱۲۳۱

وزارت کشاورزی و منابع‌طبیعی سازمان جنگلها‌و مراتع کشور سرجنگلداری مستقل استان‌یزد

آگهی تشخیص‌منابع ملی

در اجرای ماده ٥٦ قانون اصلاح قانون‌حفاظت و بهره‌برداری از جنگلها و مراتع کشور محدوده زیر :

۱ـ شمال جاده‌خاکی (شوسه) یزد به‌شیراز (از راه تنگ چنار و مهریز) از تقاطع کهدوئیه تا آبادی دهشیر .
۲ـ مشرق ـ جاده خاکی‌کهدوئیه به چاه‌بیگی (جلالیه) از حسین‌آباد سید تا کهدوئیه .
۳ـ جنوب ـ جاده‌خاکی کهدوئیه به‌چاه‌بیگی (جلالیه) از چاه بیگی تا حسین‌آباد سید .
٤ـ مغرب ـ جاده خاکی دهشیر به ابرقو وشیراز از آبادی دهشیر تا تقاطع جاده چاه‌بیگی یاجاده شیرازی موسوم به اراضی چشمه‌سنجدی و کورندانه باستثنای مستثنیات مشروحه زیر :

سیاهه ریز مستثنیات شامل قراء وزمین های مزروعی (اعم از تحت وکشت وآیش)و قنوات و باغات و استخر

ردیف	نام محل	شماره پلاك	بخش	مساحت به‌هکتار
۱ـ	قسمتی از زمینهای مزروعی کهدوئیه	۱٤۳۰۰	۳۸	۳۰٫٤۰۰۰
۲ـ	مزارع میرزامحمدعلی و گور شیروان معروف به‌شریف‌آباد	۱۳٤۰۰	»	۲۲۹٫۸۵۰۰
۳ـ	قسمتی از مزرعه شریف‌آباد	۱۳٤۰۳	»	۲٫۲۰۰۰
٤ـ	حسین‌آباد باغستان	۱٤۱۲۵	»	۱٫۵۸۰۰
۵ـ	آبادی اردان و دیوارک	۱٤۳۱۷	»	۱۸۹٫۹۰۰
٦ـ	زمینهای مزروعی‌مجاور اردان	ندارد	»	۷٤٫۲۲۰۰
۷ـ	یك‌قطعه زمین مربوط به آقای سید جواد	ـ	»	۱٫۷۵۰۰
۸ـ	مزرعه محمدحسین جعفر	ـ	»	۲٫۵۲۰۰
۹ـ	مزرعه میر	ـ	»	۷٫٦۰۰۰
۱۰ـ	انجیرآباد	ـ	»	۳٫۲٤۰۰
۱۱ـ	مزرعه و باغ اسدالله	ـ	»	۸٫۲٤۰۰
۱۲ـ	مزرعه نصرت‌آباد	ـ	»	۱٫۰۲۰۰
۱۳ـ	مزرعه اشترك	ـ	ـ	۱٫۹٦۰۰
۱٤ـ	قسمتی از آبادی دهشیر واقع در نقشه	یك اصلی	۳۹	۱۵۰٫۸٤۰۰
۱۵ـ	مزرعه آب خشی	ـ	۳۸	۸٫۸٤۰۰
۱٦ـ	باغ آقای سیدحسین	ـ	ـ	۱٫۷٦۰۰
۱۷ـ	مزرعه سیدمصطفی (باغ)	ـ	ـ	٤٦۰۰ر
۱۸ـ	آب‌لجنیی	ـ	ـ	۱٫۲۰۰۰
۱۹ـ	باغ سیدمصطفی میرغفوری	ـ	ـ	۲٫٦۰۰۰
۲۰ـ	باغ آقای سبزعلی	ـ	ـ	۰٫۸۰۰۰
۲۱ـ	جمال‌آباد	ـ	ـ	۲٫۰۰۰۰
۲۲ـ	یك‌قطعه‌زمین‌آبش‌کناردهشیر	ـ	ـ	۳٫۲۰۰۰
۲۳ـ	مزرعه کلانتر شامل دوقسمت جمعا	ـ	۳۹ ۳۹	٤۹٫۲۰۰۰
۲٤ـ	یك قطعه زمین‌مربوط به‌آقای حسن مرشدی	ـ		۱٫۸۵۰۰
۲۵ـ	زمینهای مزروعی دیزان دو قسمت	۱٤۲۹۷		۳٫۱۷۵۰
۲٦ـ	قسمتی از زمینهای باقرآبادو چمن‌تور	۱٤۳٤۰	۳۸ ۳۸	۲۹٫۸۰۰۰
۲۷ـ	حسین‌آباد سید	ـ		۳۵٫۱۰۰۰
۲۸ـ	قلعه مخروبه میرزابیک	ـ	ـ	۳٫۱۲۰۰
۲۹ـ	مزارع سفید وخیرآباد جمعا	۱٤۳۱٤		٦۳٫٤٦۰۰
۳۰ـ	مزرعه و چاه مرتاضیه	ـ	ـ	۱۷۵٫۷۳۰۰
۳۱ـ	دولت‌آباد	ـ	ـ	٤٦٫۷۵۰۰
۳۲ـ	مزرعه سنجدی	ـ	ـ	۱۵٫۷۰۰۰
۳۳ـ	قسمتی از مزرعه مراد واقع در محدوده نقشه	۱٤۲۹۰	۳۸	۱۰٫۵۲۰۰
۳٤ـ	استخر آبیاری مزرعه میر	ـ	ـ	۰٫۰٦۰۰
	جمع‌کل‌مساحت مستثنیات به‌هکتار			۱۱۵۹٫۹۲۵۰

که با تعریف مندرج در بند نه از ماده یک‌قانون حفاظت و بهره‌برداری از جنگلها و مراتع کشور مصوب ۱۳٤٦ منطبق و مشمول ماده یک‌قانون ملی‌شدن جنگلها و مقررات مربوط به قانون مزبور بوده وملی تشخیص‌داده‌شده‌است اشخاصی که به‌این تشخیص معترض‌هستند میتوانند حداکثر ظرف مدت یکماه از انتشار این اگهی مدارک و مستندات خود را با ذکر کامل نشانی به دبیرخانه سرجنگلداری مستقل استان یزد واقع در پشت‌بیمارستان پهلوی شهرستان یزد تسلیم نمایند به اعتراضاتی که ظرف مهلت مقرر تسلیم شود درکمیسیون قانونی موضوع ماده مزبور رسیدگی‌و توسط کمیسیون تصمیم قانونی اتخاذ خواهدشد.بدیهی است به اعتراضاتی که خارج از مهلت‌مقرر برسد ترتیب‌اثر داده نخواهد شد ضمنا به اطلاع میرساند مساحت کل محدوده مورد تشخیص‌طبق نقشه ترسیمی ٤۱۵۱۵٫٦۰۰۰ هکتار میباشد کهپس‌از وضع مستثنیات که مساحت آن طبق برآورد نقشه ترسیمی درحدود ۱۱۵۹٫۹۲۵۰هکتارمیگردد وبقیه بمساحت در حدود ٤۰۳۵۵٫۷۵۰ هکتار از اراضی مزبور ملی اعلام میگردد.

ر م الف ۱۰٦

احمدعلی عابدی
سرجنگلداری مستقل‌استان‌یزد

دزد خانگی اثاثه خانه خود را میدزدید و به نصف قیمت میفروخت!

زن شاکی : شوهرم تحت تاثیر فیلمهای گانگستری ، دست به سرقت اشیاء خانه میزند ...

مردی که به بیماری سرقت های خانگی مبتلا شده بود با دادخواست طلاق همسرش به دادگاه حمایت خانواده احضار شد .

فرامرز ۳۰ ساله اشیاء خانه‌اش را هرروز بطور پنهانی از منزل خارج میکرد و آنها را درازای مبلغ ناچیزی میفروخت و سپس مانندهمان اشیاء را دوبرابر قیمت‌مجددا خریداری میکرد !

نرگس همسر جوان سارق بخانگی که از دست اعمال عجیب‌شوهرش بستوه آمده بود چند روز قبل با مراجعه به دادگاه حمایت خانواده دادخواست طلاق خود را تسلیم کرد .

وی در مورد انگیزه طلاق خود به خبرنگار ما گفت :

« چند سالی است که من و فرامرز با یکدیگر زندگی میکنم و ثمره ازدواج ما دو فرزندخردسال است . شوهر من کارمند یکی از شرکتهای خصوصی است و ازنظرمادی هیچ وقت در مضقه‌نبوده‌ایم».

نرگس سپس افزود :

« اما علیرغم وضع خوبی که داشتیم از ۲ سال پیش فرامرز علاقه عجیبی به فیلمهای گانگستری از خود نشان داد تا حدی که هرچه فیلم از این نوع روی اکران می‌آمدفرامرز آنرا می‌دید . ولی همین علاقه شدید او به‌فیلمهای گانگستری در روحیه او اثر گذاشت تا حدیکه عملا به تقلید ازقهرمانان فیلمها به سرقت اموال آنهم از داخل خانه مبادرت ورزید».

وی آنگاه اضافه کرد:

« بدین ترتیب فرامرز بعادت عجیبی مبتلا شد و هرروز مقداری از اثاثه خانه راپنهان از چشم من به بیرون میبرد و آنرا به‌قیمت کمی به فروش میرساند و سپس فردای‌آنروز همانند اشیاء مسروقه را خریداری میکرد و به خانه می‌آورد . راستش این عمل شوهرم کمکم وضع ما را بد کرد تاحدیکه در این اواخر مقداری مقروض شدیم .»

نرگس در پایان افزود :

« چند بار به او گوشزد کردم که دست از اعمال خود بردارد ولی هربار او اظهار میداشت که چون به سرقت علاقمند شده‌ام تنها راه‌ارضای خواستم ، سرقتهای خانگی روز گذشته این زن وشوهر به شعبه ۴۸ دادگاه حمایت خانواده مراجعه کردند .

دردادگاه جنائی اصفهان

۱۴ نفر از خان‌های سابق بختیاری، محکوم شدند

اصفهان ـ خبرنگار اطلاعات : بیست و نه نفر از خان‌های سابق بختیاری به اتهام ایراد ضرب و اهانت به ماموران دولت و نیز تخریب، دردادگاه جنائی استان اصفهان محاکمه‌و عده‌یی از آنها محکوم شدند .

خبرنگار ما در اصفهان می نویسد : این بیست و نه نفر چندین سال بیش بخاطر مسائل داخلی و اختلافات ملکی با یکدیگر درگیری پیدا کرده بودند به ماموران انتظامی که درنزاع آنها مداخله کرده بودند اهانت کردند و چندتن از ماموران را نیز درگیرودار نزاع مجروح ساختند .

پرونده اتهامی این بیست و نه نفر پس از طی مراحل مقدماتی به دادگاه جنائی استان اصفهان فرستاده شد و قضات این دادگاه آقایان مرتضی ملاد (رئیس) و نصرت‌اله رامنجات و امیرامیر صدری (مستشاران) پس از پنج روز رسیدگی رای خود را صادر کردند.

براساس رای قضات ، اسکندر احمدی ، علی اکبر انصاری ، علی حسین نوروزی، علی حیدری ، اسفندیار نوروزی ، براتعلی نوروزی ، میرزاعلی شبیری ، سلیمان‌تکی، کریم عباسی ، میرزاآقاخان نوروزی ، چراغعلی احمدی ومهدی حیدری که متهم به شرکت در ایراد ضرب و جرح به ماموران دولت حین انجام وظیفه و تخریب دسته جمعی بودند هر کدام به پرداخت ده هزارریال جریمه محکوم شدند.

همچنین رجبعلی صالحی ، رستم احمدی ، عبدالخالق و علی‌جان و فتح‌اله احمدی ، عسگر حیدری ، جعفر احمدی، رحمت‌اله نوروزی ، صفاعلی عباسی و بهروز صالحی که متهم به تمرد در مقابل ماموران دولت و معاونت در ایرادضرب و جرح‌و تخریب بطور دستجمعی بودند از اتهامات وارده تبرئه شدند .

همچنین رسول بدر و میرزاحسین مرتضایی نیز به اتهام اهانت به ماموران دولت حین انجام وظیفه هرکدام به پرداخت شش هزار ریال‌جریمه محکوم شدند .

در خیابان « تهران » قم ،برای فرار از تصادف

اتومبیل ، یک نفر را در خیابان و ۲ نفر را در پیاده‌رو زیر گرفت!

قم- خبرنگار اطلاعات:

اتومبیلی در یکی از خیابان های قم‌پس‌ازبرخورد بایک‌تاکسی، یک دوچرخه سوار ویک اتومبیل پیکان ،نرده های حاشیه خیابان راشکست و ضمن ورود به مغازه فروش نشریات دو نفر راکه‌سر- گرم خرید روزنامه بودند مجروح کرد.

به‌موجب گزارش خبرنگار ما در قم ژیان ۶۵۲۴۴ تهران ـع برانندگی محمد صادق موحد در خیابان «تهران»قم ابتدابا تاکسی ۵۹۶۱۳ ـقم برخورد کرد. ژیان سپس دوچرخه سواری بنام امیر تقی زاده رازیر گرفت‌و مردی را مجروح ساخت. آنگاه بایکانی که‌در حاشیه خیابان پارک شده بود برخورد کردو پس‌از شکستن نرده ها ودرخت‌باغچه کنارخیابان وارد پیاده‌رو شد. ژیان حتی‌پس از ورود به پیاده رو هم متوقف‌نشد وباهمان سرعت‌از مغازه فروش نشریات حسن خیرخواه سر در آورد.

در آخرین پرده نمایش سرعت دونفر باسامی پرویز سمیعی و عبدالرضا رحمانیان که سرگرم خرید روزنامه بودند هریک به گوشه‌ای پرتاب شدندو به‌مغازه فروش نشریات نیز خسارت قابل توجهی واردآمد.

هم‌اکنون دوچرخه سوار وذو مجروح دیگر حادثه دربیمارستان کامکار قم بستری هستند .راننده ژیان دستگیرشدو تحویل‌ماموران کلانتری بخش ۳ قم گردید.

کاردان فنی علت حادثه را عدم رعایت حق تقدم از ناحیه‌راننده تاکسی وفرار غلط راننده ژیان از تصادف اعلام کرد.

در ۲۴ ساعت گذشته

در حوادث مختلف ۳ نفر کشته شدند

در حوادث مختلف۲۴ ساعت‌گذشته تهران‌و حومه ۳نفر کشته شدند و۳۶۴ نفرنیزصدمه دیدند.

مجروحین ومصدومین حوادث‌شبانه روز گذشته دراثر عوامل مختلفی؛ چون تصادف، سقوط، مسمومیت، نزاع، چاقو خوردگی ،سوختگی وبیماری به‌بیمارستان های رضاپهلوی ، سینا ،پهلوی، سوانح، ۲۵شهریور ،مسمومین ودیگر مراکز درمانی پایتخت مراجعه کردندو تحت درمان قرار گرفتند.

*** اتومبیل ۳۴۶۲۱ تهران الف برانندگی‌ناصر احمدی هنگامی‌که بایک سرنشین از جنوب‌به شمال جاده ساوه در حرکت بود درکیلومتر ۱۵ بامینی بوس ۷۵۷۳۹ تهران الف برانندگی ناصرکریمی به‌شدت برخورد کرد.**

شدت‌این حادثه رانندگی به‌حدی بودکه سرنشین سواری دراثرجراحات وارده قبل‌ازرسیدن به بیمارستان جان سپردو راننده سواری نیزبه سختی مجروح گردید.

افسر کاردان فنی علت وقوع این حادثه راانحراف به‌چپ وسرعت زیاد ازجانب راننده سواری تشخیص‌داد.

پرونده این حادثه‌که هنوز هویت مقتول آن‌مشخص نیست در پاسگاه ژاندارمری نعمت‌آباد تحت‌رسیدگی است.

*** اتومبیل ۹۸۱۱۹ تهران ط برانندگی زهرا قهرمانی هنگام حرکت در خیابان ایوبی‌عابر ۲۱ساله‌یی بنام ولی‌حیدری را زیر گرفت.**

دراین حادثه عابر جوان کشته‌شدو راننده سواری توسط ماموران کلانتری یوسف‌آباد بازداشت گردید.

***زن ۶۰ ساله‌یی بنام « شکران» بانفت ، خودسوزی‌کرد و چندساعت بعد دربیمارستان ۲۵ شهریور جان سپرد.**

در تحقیقاتی که‌ماموران کلانتری نارمک از بستگان متوفی بعمل آوردند معلوم‌شدکه شکران به‌بیماری روانی‌مبتلا بوده‌است.

جریان این حادثه به‌دادسراو پزشکی‌قانونی‌تهران اطلاع داده شد.

کودکستان ـ آمادگی نقش تربیت

باطلاع اولیای محترمی که قبلا رزرو نموده‌اند میرساند که برای ثبت نام همه روزه‌ازساعت ۸½ صبح الی ۶½ بعداز ظهر میتوانند به‌دفتر ـ کودکستان مراجعه فرمایند ضمنا ازکودکان‌جدید طبق مقررات ثبت نام مینماید

(وسیله ایاب‌و ذهاب ونهار مهیا است)

نشانی:بالای سه‌راه ضرابخانه خیابان‌کتابی‌ـ خیابان سام ـکوچه سلامی تلفن ۷۷۶۴۳۳

صاحبان صنایع وبازرگانان کشور

الاخاء

تنها مجله عربی زبان ایران از گروه نشریات مؤسسه اطلاعات با داشتن نمایندگی در ۱۹ کشور عربی، روزهای شنبه منتشر میشود

دانشگاه تهران

مرکز درمانی سانتزار

دانشکده پزشکی رازی جمعیت‌ملی مبارزه‌باسرطان

بدینوسیله باطلاع پزشکان‌محترم و علاقمندان‌میرساند که چهارمین کنگره سالانه‌ودوره بازآموزی شمیوتراپی باشرکت جمعی از اساتید ایرانی و خارجی از شنبه ۱۲ مهرماه۱۳۵۴ تا۱۷ مهر ماه۱۳۵۴ همه روزه از ساعت ۸½صبح تا۵½ بعدازظهر در آمفی‌تاتر مرکزی بیمارستان امیراعلم خیابان سعدی شمالی تشکیل میگردد .

قبوض مرحله سوم اصلاحات ارضی و قرضه های دولتی را خریداریم پاکپور ۶۶۴۶۱۸ـ ۶۶۶۲۶۳ و ۶۶۰۲۰۰

قابل توجه شرکتهای ساختمانی

ورق شیروانی پلی استر فایبرگلاس در ۵۰ رنگ کرکره ریزو ایرانیت

تحویل فوری تلفن : ۳۴۰۳۵۰۳۳۱۳۲

محاکمه مردی که همسرش باضربات«گزن» به قتل رسیده است ، آغاز شد

متهم: من فقط میخواستم توران را گوشمالی بدهم!

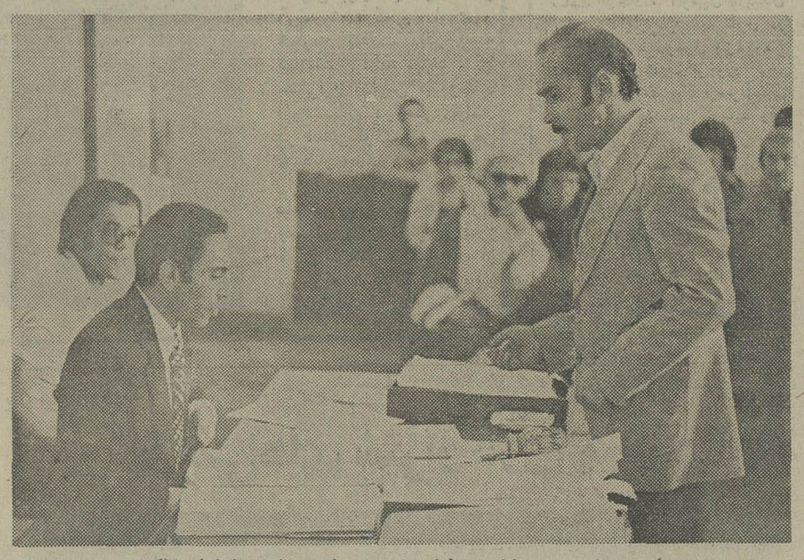

★ سید جواد حسینی ، در پایان مدافعات خود ، دفتردادگاه را امضاء می‌کند ...

«... من نمیخواستم «توران» را بکشم ... آقایان باور کنید من‌قاتل‌نیستم ... فقط میخواستم توران را گوشمالی بدهم .. آخر به این طفل معصوم هشت ساله ـ پسری که نتیجه سالهای زندگی من و توران است ـ نگاه‌کنید ، پسر من چه گناهی دارد که مردم بگویند مادرش با مردان‌غریبه بیرون میرود؟... نه آقایان باور کنید من قاتل نیستم .!»

با این جملات سید جواد حسینی ـ مردی که متهم‌است در تیر ماه سال گذشته‌همسر سابقش « توران جهانشیری» را با ضربات گزن کفاشی به قتل رسانده ـ دفاع از خود را آغاز کرد .

محاکمه این مرد ـ روز گذشته ـ در شعبه دوم دادگاه عالی‌جنائی مرکز ـ به ریاست آقای دکتر علی آراد ـ آغاز شد .

براساس کیفرخواست دادسرای تهران که علیه سید جواد صادر شده و دیروز توسط دادستان دادگاه قرائت شد ، حادثه‌یی که منجر به مرگ‌توران‌جهانشیری شد در شانزدهم تیر ماه سال گذشته اتفاق‌افتاد . دراین‌روزنزدیکی های ظهر ، سید جواد ـشوهر سابق‌مقتول ـ پس ازجستجوی فراوان مادر فرزندش را در خیابان تهران‌نو دید ، در حالیکه با دو مرد غریبه از خانه اجاره‌ئیش خارج میشد.

سید جواد با دیدن توران در یک چشم بهم زدن به او حمله کرد و با گزن کفاشی که همراه خود داشت ضرباتی به وی وارد کرد و این در حالی بودکه مردان غریبه با دیدن سید جواد هرکدام راه خود را گرفتند و به‌گوشه‌یی گریختند .

... سرانجام توران که بشدت مجروح شده بود به بیمارستان منتقل گردید اما پس از دوازده روز درمان ، معالجات در مورد وی موثر واقع نشد و در روز سیزدهم پس از وقوع حادثه ، چشم از جهان فرو بست . »

با مرگ توران پرونده‌سید جواد در دادسرا کامل شد و به دادگاه ارسال گردید .

بدنبال آن پس ازگذشت یکسال و چند ماه از مرگ توران ، این سید جواد بود که از قتل همسر سابقش‌سخن میگفت . وی که با اعصابی لرزان در مقابل دادگاه قرار گرفته بود ، اینطور ازخود دفاع کرد :

« ... آقایان من در یک حالت جنون‌آمیزبسر میبردم، قصد نداشتم توران را بکشم، ببینید اگر میخواستم اورا بکشم هنگامیکه گزن را در دستش گرفته بود ، آنرا از دستش بیرون میکشیدم تا دوباره در شکمش فروکنم . اما میدانید من تنها بخاطر اینکه مبادا دست توران‌مجروح شود ، حاضرنشدم‌گزن را از دستش خارج کنم ... نه ! من قاتل نیستم ، من فقط میخواستم اوراگوشمالی‌بدهم...»

با پایان سخنان سید جواد وقت اداری‌منقضی شد و رئیس دادگاه ادامه دادرسی را به روز بعد موکول کرد.

زنی همه همسایگانش را متهم کرد که به ۵ هزار تومانی اش را دزدیده‌اند

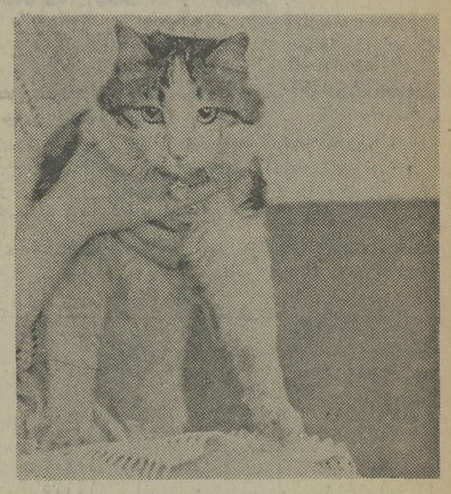

گربه گرانقیمت درآغوش صاحبش: زن شاکی که این عکس را قبل ازگمشدن‌گربه گرفته‌است ،از خبرنگارماخواست تاتصویر خود اورا محو کنیم وتنها عکس گربه‌اش رابه‌چاپ برسانیم.

زنی همسایگان خودراقسم داد‌که‌اگر گربه گرانقیمت و فراری اورامخفی کرده‌اند، اورادرجریان بگذارندو گربه را پس بدهند.

این‌زن‌که‌نصرت نام‌دارد وبخاطر گم‌شدن گربه‌اش به دادسراو کلانتری‌شکایت کرده مدعی‌است‌که همسایگان‌گربه او را دزدیده‌اند.

نصرت دراین‌مورد گفت: یکی ازگربه‌های زیباوملوسم که بیش‌از پنج‌هزار تومان قیمت دارد چندروزیست گم‌شده است باورکنید همه‌جارا گشته‌ام‌واز دهها نفر از همسایه ها خواهش وتمنا کرده‌ام‌که گربه‌ام رابس بدهند ولی هیچکس گوشش به‌التماس‌های من بدهکار نیست‌وهمه اظهار بی اطلاعی میکنند،درحالیکه من بخوبی میدانم که‌یکی ازهمین همسایه ها گربه‌ام را برداشته ویااصلا سربه‌نیستش کرده‌است .»

باشکایت بانو نصرت، پرونده‌یی در کلانتری تنظیم‌شد وبه‌دادسرای ناحیه سه‌ارسال گردید.

در دادسرا، همسایگان بانو نصرت گفتندکه این زن تعدادزیادی گربه درخانه خود نگهداری میکندتاحدی که صدای هیاهوی گربه‌ها خواب وراحت را ازما بریده است .» با این‌وجود همسایگان نصرت همگی سرقت‌گربه او را منکر شدند ،اما بانو نصرت بااصرار فراوان ازآقای‌فرهی معاون دادستان وسرپرست ناحیه سه‌دادسرای تهران خواست که ترتیبی فراهم آوردتا گربه‌اش پیدا شود.

آقای فرهی پرونده این‌حادثه رابه‌کلانتری فرستاد تا تحقیقات بیشتری ازهمسایه‌ها به‌عمل‌آید.

گزارشهای کوتاه شهرستانها

۳ قاچاقچی دستگیر شدند

شیراز خبرنگار اطلاعات ـ ۱۰۷۲ گرم موادمخدر در یک قوطی روغن کشف شد .

ماموران مبارزه با مواد مخدر شیراز از چندی‌قبل متوجه‌شده بودند که سه نفر به اسامی حسین نجاتیان‌ـ معروف به‌حسین فری ـ عباس بدیعی‌فرجام و سیامکشایی به توزیع مواد مخدر میپردازند .

ماموران سرانجام باپیگیری های خود حسین‌فری‌را هنگام توزیع مواد مخدر دستگیر کردند و از منزل او ۱۰۷۲ گرم هروئین و تریاک را که برای ردگم کردن‌در یک قوطی روغن پنهان کرده بودند کشف کردند.

این سه نفر باقرار بازداشت روانه زندان شدند.

دستگیری سارق خردسال

قم- خبرنگار اطلاعات پسربچه دهساله‌ای‌که هشتاد هزار ریال پول نقد از تهران سرقت کرده بود هنگامیکه در اطراف آستانه مقدسه «قم» سرگردان برای خودقدم میزد توسط ماموران کلانتری مرکز قم دستگیر شد .

علی‌اکبر داودآبادی در کلانتری اعتراف کرد پولها رااز منزل صاحبخانه‌شان در تهران سرقت کرده‌وبه قم‌گریخته است .

پویش

مرکز آموزش زبان

مجهز به مدرنترین لابراتوار های‌زبان با روش سمعی و بصری برای دوره‌های زیر ثبت نام میکند .

★ انگلیسی کودکان (باسرویس غذا)
★ مکالمه ترمی
★ تافل ـ پری‌تافل
★ اعزام (تضمینی ـعادی)
★ کلاسهای انگلیسی ویژه‌دانش‌آموزان ششم دبیرستان (تضمینی ـعادی)
★ زبان فرانسه ـ زبان‌آلمانی
★ آمادگی فوق لیسانس رشته های مدیریت ، علوم اجتماعی ، روانشناسی وعلوم تربیتی ،علوم انسانی

مرکز شماره۱ـامیرآباد جنوبی جنب بلوارشماره ۲۶۷ تلفن ۹۲۵۴۲۸
مرکز شماره ۲ـ شاهرضا ویلا جنوبی ساختمان کورش تلفن ۸۳۵۲۴۷ ـ ۸۳۵۲۴۵

سینما گلدن‌سیتی

ازامشب نمایش میدهد

سه کمدین بی نظیر و پرغوغای سینما در کنار هم جنجال می آفرینند ـ آلمانیها را اذیت می کنند و شما را به خنده وشادی وامیدارند .

گیشه سینما گلدن‌سیتی همه روزه بلیط رزرو میکند- پخش از : آرتانیس فیلم

بروس لی

ازدهای بزرگ را امشب و هر شب

فقط در سینما کاپری

میتوانید ببینید

سانسها ۱۱ صبح ـ۳ـ۵ـ۷ـ۹ بعد از ظهر

پخش از حسامفیلم

باهمکاری انستیتو گوته

موسیقی باستانی اروپا

گروه اسکولا کانتو روم‌بازیلینسیس‌از کشور سوئیس

باآثاری از : دوران رنسانس اسپانیا، موسیقی آوازی‌انگلستان‌درقرن‌پانزدهم، موسیقی گیوم دوماشو از فرانسه(قرن۱۴)و موسیقی تروبادورها در قرن سیزدهم

۱۳مهرماه ۱۳۵۴ ، تالار فردوسی ، دانشکده ادبیات ـ دانشگاه تهران ـ ساعت ۸ بعدازظهر

محل فروش بلیت : گیشه تاتر شهر
روابط عمومی رادیوتلویزیون‌ملی‌ایران
دانشکده هنرهای زیبا ـدانشگاه‌تهران
تالار فردوسی ،دانشکده‌ادبیات‌ـدانشگاه تهران
انستیتوگوته ـ عباس‌آباد ،خیابان‌وزراء خیابان هفتم
م‌الف ۱۴۰۵۵

مجالس ترحیم

با نهایت تاثر و تاسف درگذشت ناگهانی یکی از عزیز ترین همکاران دیرین خود آقای احمد آریان‌پور کاشانی مدیرکل امور مالی سازمان ورزشی و فرهنگی تاج را که از صاحب‌منصبان عالیرتبه و پیشین وزارت دارائی بودند به استحضار میرساند.
مجلس ترحیم فقید سعید روز یکشنبه ۱۳ مهر ماه‌جاری از ساعت ۱۶ الی ۱۸ در مسجد الجواد برگزار میگردد.
سپهبد پرویز خسروانی
آ–۳۱۱۳۱ ۱–۲

سازمان تاج یکی از شریف ترین و صدیق‌ترین همکاران خود را از دست داد و آقای احمد آریان‌پورکاشانی مدیرکل امور مالی این سازمان برحمت ایزدی پیوست . ضمن عرض تسلیت بعموم بازماندگان فقید سعید باطلاع میرساند که‌مجلس ترحیم آن شادروان روز یکشنبه ۱۳ مهر ماه جاری ازساعت ٤ تا ٦ بعداز ظهر در مسجد الجواد برگزار میگردد .
سازمان ورزشی و فرهنگی تاج
آ–۳۱۱۳۳ ۱–۲

با کمال تاسف و تالم درگذشت ناگهانی شادروان‌مرحوم احمد آریان‌پور کاشانی برادر و عموی عزیزمان را به اطلاع دوستان و آشنایان میرساند.
مجلس ترحیم فقید سعید روز یکشنبه ۱۳ مهر ماه از ساعت ٤ تا ٦ بعداز ظهر در مسجد الجواد برگزار میشود.
دکتر عباس آریان‌پور کاشانی ، ربابه آریان‌پورکاشانی، مهدی آریان‌پور کاشانی ،دکتر جهانگیر آریان‌پور کاشانی ، دکتر منوچهر آریان‌پور کاشانی ، پری آریان‌پور کاشانی، دکتر ایرج آریان‌پور کاشانی، هما کیوان ،مینا آریان‌پور کاشانی .
آ–۳۱۱۸۱

با اندوه فراوان درگذشت شادروان احمدخان آریان‌پور کاشانی اخوی و عموی گرامی آقای دکتر عباس آریان‌پور کاشانی و دکتر منوچهر آریان‌پور کاشانی را از طرف کلیه استادان و کارمندان‌ودانشجویان مدرسه عالی ترجمه‌صمیمانه تسلیت گفته بهمین مناسبت مجلس ترحیم آن مرحوم ازساعت ٤ تا ٦ بعداز ظهر روز یکشنبه ۱۳ مهر ماه در مسجد جواد منعقد میباشد .
دکتر محمد وفائی،دکتر سعیدنجفی اسدالهی ، طهمورث عضدی ، دکتر مهر آوند ، پریوش آقازاده ،اسکندر ذبیحیان، محمد اخوان .
آ–۳۱۱۸۲

با کمال تاثر و تاسف و دلی افسرده درگذشت جانگداز پدر ارجمندمان آقای احمد آریان‌پور کاشانی را باستحضار دوستان و آشنایان میرساند .
مجلس ترحیم آن شادروان روز یکشنبه ۱٤ مهر ماه از ساعت ٤ الی ٦ بعداز ظهر در مسجد الجواد منعقداست.
سیاوش و سیامک‌آریان‌پور کاشانی، مهرانگیز آریان‌پور کاشانی (رحیم‌زاده خوئی) ، مینو ، سیروس و مریم‌آریان‌پور کاشانی .
آ–۳۱۱۳۵ ۱–۲

خانواده های : آریان‌پور کاشانی، شجاعی ، نیلوفری، رحیم‌زاده خوئی ، اردوخانی ، شیبانی ، عجمی کاشانی ، آرامش ، رئیس‌زاده ، قدرتی ، شیخ‌الاسلام‌زاده ، مشایخی ، کمالی ، ایزدی‌فر ، ملک‌زاده ، ارشدی ، سلیمی ، معتضدی، اخباری ، فرازی ، غفارپور ، پروین ، الماسی ، نوید ، راوندی ، شیرازی ، کرمانی ، حکیمی ، عامری .
با نهایت تاسف و تاثر درگذشت ناگهانی آقای احمد آریان‌پور کاشانی را باستحضار میرسانند .
مجلس ترحیم آن شادروان روز یکشنبه ۱۳ مهر ماه جاری از ساعت ۱٦ الی ۱۸ در مسجد الجواد برگزار می گردد .
آ–۳۱۱۳۷ ۱–۲
روزنامه اطلاعات –مصیبت‌وارده را بعموم خانواده های عزادار بویژه فرزندان، آن مرحوم و همکاران آن شادروان در سازمان تاج تسلیت میدهد .

با اندوه فراوان درگذشت ناگهانی همسر و مادر گرامیمان را به‌اطلاع بستگان و دوستان می‌رساند. بنابروصیت آن مرحومه کلیه هزینه‌های ترحیم وشب هفت به مصرف امور خیریه خواهد رسید ضمنا از ساعت ۳تا۵ بعدازظهر روز جمعه یازدهم مهرماه مجلس یادبودی در منزل آن‌مرحومه واقع درخیابان میرداماد میدان محسنی خیابان بهروزکوچه دوم شماره ۸ برگزار خواهد شد .
سرهنگ ابراهیم سجادپور. ایرج. تورج.بهمن. فیروزدخت. نارسیس. نسرین سجادپور .

بانهایت تاسف فوت مرحومه **بتول سخی (خانم‌خانما سجادپور)** را باطلاع دوستان و آشنایان میرساند . مجلس یادبود از ساعت ۳تا۵ بعداز ظهر روز جمعه یازدهم مهرماه در منزل آن مرحومه واقع در خیابان میرداماد میدان محسنی خیابان بهروز کوچه دوم شماره ۸ برگزار خواهد شد .
خانواده‌های : سجادپور. سخی. نوابی. بینا.الستی. ضیاء محسنی ، خرازی، افشار. تهرانی، تازه بهار ، کهرم بافقی .
آ–۳۱۲۳۱
روزنامه اطلاعات– مصیبت وارده را بعموم خانواده‌های عزادار بویژه بازماندگان آنمرحومه تسلیت می‌دهد .
آ–۳۱۲۳۰

بدینوسیله درگذشت مادر عزیزمان **بانو رباب صنیع خاتم** همسر مرحوم محمد حسین صنیع خاتم (امین‌الصنایع) را باطلاع دوستان و آشنایان می‌رساند. بنابوصیت آن مرحومه هزینه برگزاری ختم صرف امور خیریه می شود. مجلس تذکر زنانه روز جمعه یازدهم مهر ماه از ساعت ٤تا۷ بعداز ظهر در منزل آن مرحومه واقع در باغ صبا– انتهای خیابان ملک– خیابان گنجه‌ای– بن‌بست اول دست راست (کوی گل) پلاک ۱۷ برگزار میشود .
محمود صنیع‌خاتم. سرهنگ کاظم صنیع‌خاتم. محسن‌صنیع خاتم. ابراهیم صنیع خاتم. محمد حسن صنیع خاتم. پروین تاج صنیع خاتم . و خانواده‌های : کریمی . دستغیب . علی‌پور. آزمون. جعفری .
آ–۱۱۰۹۹
روزنامه اطلاعات– مصیبت وارده را بخانواده صنیع‌خاتم وسایر خانواده‌های عزادار تسلیت می‌دهد .

با کمال تاسف درگذشت **بانو معصومه رفیعی (صدری ملایری)** را باطلاع کلیه دوستان و اقوام میرساند مجلس ختم زنانه ومردانه آنمرحومه از ساعت ۹ الی ۱۱ صبح‌روز جمعه ۱۱ر۷ر٥٤ در مسجد فخرالدوله واقع در میدان دروازه شمیران منعقد خواهد بود .
محمد صدری ملایری. دکتر گودرزی. صاحبه دهقان بردبار. بردبار . خانواده‌های : رفیعی . دهقانی بردبار . اخوان. یحیی گلپایگانی. میرفخرائی.برهان. میرزامحمودی. مهرپویا. محمودی‌کاشانی. پهاهی. سروش.حقوقی.طوطی گردان .
آ–۱۱۱۹۷
روزنامه اطلاعات – بعموم خانواده‌های عزادار مصیبت وارده را تسلیت می‌دهد .

خویشاوندان – دوستان – عزیزان
یگانه خواهر نازنین و تنها یادگار پدر و مادر **خانم افسرالزمان «لیلا مستوفی»** مادر بانو اختر مهنام مقدم برحمت ایزدی پیوست .
مجلس ختم مردانه و زنانه فقیده سعیده روز جمعه۱۱ مهر ماه جاری از ساعت ۹ تا ۱۱ صبح در خانقاه حضرت صفی‌علیشاه برقرار خواهد بود .
علی‌اصغر مستوفی
اختر مهنام ، خان‌خانان مقدم ، کامبیز پیروزگر ، تورج ماکوئی‌پور ، حسن سیاسی ، مهندس شاپور مستوفی ، دکتر منوچهر آزمون ، مهندس علیمحمد سعیدی ، و خانواده های : مستوفی ،مقدم ، پیروزگر ، ماکوئی ، سیاسی ، آزمون، و خانواده های وابسته .
آ–۱۱۱٤۹ ۲–۲

اذامات العالم ثلم فی الاسلام ثلمة
درگذشت ناگهانی عالم فاضل حجةالاسلام و المسلمین **آقای حاج میرزا محمد علی توحیدی تبریزی رحمةالله علیه** را (که ازفضلای نامی حوزه علمیه نجف اشرف بوده‌واخیرا در حوزه علمیه قم بتدریس اشتغال داشته‌اند) به‌اطلاع عموم می‌رساند .
مجلس ترحیم آن فقید سعید روز جمعه ۲٦ رمضان مطابق ۱۱ مهرماه از ساعت ۳ الی ٥ بعد ازظهر در مسجد آشتیانیها (شهباز– ایستگاه ناصری) منعقد امید است علماء اعلام وحجج اسلام دامت برکاتهم و برادران دینی بمنظور تجلیل از مقام شامخ روحانیت و حفظ شعائر اسلامی در مجلس شرکت وموجبات‌خوشنودی حضرت‌بقیةالله ارواحنا له‌الفداء را فراهم نمایند .
موسی الحسینی المازندرانی. احمد الحسینی الشهرستانی. سید محمد علی سبط. کمال‌الموسوی المرتضوی . مهدی الموسوی الخلخالی. محمد رضا الجعفری. حسن سعید . محمد صادق جعفری. محمود انصاری. رضا لطفی.نورالدین الموسوی الشهرستانی .
آ–۱۱۱۷۱
روزنامه اطلاعات– مصیبت وارده را بخاندان فقید سعید و جامعه روحانیت تسلیت می‌دهد .

با نهایت تالم و تاسف فوت مرحومه **نرجس خاتون سادات ابهری** را باطلاع کلیه دوستان و آشنایان میرساند مجلس ترحیم مردانه وزنانه روز شنبه ۱۲ر۷ر٥٤ از ساعت ۲ر۳۰ الی ٤ر۳۰ بعداز ظهر در مسجد ولی‌عصر واقع در خیابان حشمت‌الدوله چهارراه کیوان منعقد خواهد بود.
سرهنگ مهدی سادات ابهری. محمود سادات‌ابهری. محمد سادات ابهری. ابوالقاسم سادات ابهری و خانواده های رحیمی. مراد تهرانی. کریمی. هاشمی. رمضانی.امامی مقدم تهرانی. مدرسی تهرانی. عزیزی. سهیلی. مهاجری اسکندر. اسماعیلی. رزمیاد. فروتن. محمدی. سادات .
روزنامه اطلاعات– مصیبت و ارده را بعموم خانواده‌های عزادار بویژه بازماندگان آنمرحومه تسلیت می‌دهد.

بدینوسیله فوت **آقای علی فرهوشی** کارمند انتظامی بانک را باطلاع دوستان و آشنایان و همکاران میرساند .
مجلس ختم آن مرحوم روز جمعه یازدهم (۱۱) مهرماه ٥٤ از ساعت ٤ تا ٦ بعد از ظهر در مسجد حاج حسن واقع در خیابان ارامنه منعقد میباشد .
بانک اعتبارات تعاونی توزیع
آ–۳۱۲٥۹

با نهایت تاسف وتاثر درگذشت پدر عزیزمان علی فرهوشی را به‌اطلاع دوستان وآشنایان آن مرحوم می‌رساند.مجلس ختم مردانه وزنانه آن شادروان روز جمعه ۱۱ر۷ر٥٤ از ساعت ٤تا٦ بعداز ظهر در مسجد حاج حسن واقع در خیابان شاهپور اول ارامنه برگزار خواهد شد .
خانواده‌های: فرهوشی. شاپوری. شریفی. میرشکرائی. رزاقی. مرتضوی. الهمرادی. همائی‌زاد. نصیر– دلنواز– برومند– سلطانپور
آ–۱۱۱۹۳
روزنامه اطلاعات– مصیبت وارده را به خانواده‌های عزادار تسلیت می‌دهد .

بانهایت تاسف درگذشت مرحوم علی رضوانمهر کارمند عالیرتبه اداره ثبت احوال تبریز را باطلاع عموم فامیل و آشنایان میرساند . مجلس ترحیم مردانه و زنانه آنمرحوم روز جمعه ۱۱ر۷ر٥٤ از ساعت ۳ تا ٥ بعد از ظهر در مسجد حضرت رسول اکرم (ص) واقع در خیابان نواب چهار راه اناری برگزار میشود .
خانواده های : راشی‌رضوانی (خیابانی) . اکبرنژاداسکوئی. اکبر . هوشنگ . منوچهر ، رزازی . میرجواد . میرحسین و میرحسن و سیدجلال . سید محمود مشعشع ، غلامعلی، مرتضی بحرعمانی ، حدادی . حاج حسین و محسن ملکی، تقدیسی، بالا زاده ، ببری . دنیا‌بین واردوخانی. ناصر شفائی نژاد .
آ–۱۱۲۳۷
روزنامه‌اطلاعات – مصیبت وارده را بعموم خانواده‌های عزادار بویژه بازماندگان آن مرحوم تسلیت میدهد .

دریغا زچشم جهان شد نهان
بهین رادمردی زفرزانگان
فسوسا که مردوخ نامی برفت
زدست فضیلت چو تیر از کمان
نزاید دگر هیچ مام ادب
ادیبی چو مردوخ با عزوشان
فروزنده مهر سنندج بدی
جهان هنر فخر ایرانیان

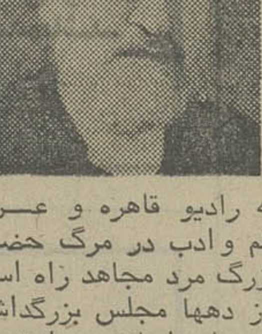

در مرگ دانشمند شهیر و علامه کبیر و نویسنده و شاعرکم‌نظیر و مورخ‌بلندپایه وخطیب‌نامی **حضرت‌آیت‌اله شیخ‌محمد مردوخ‌کردستانی که دارای یکصد و ده جلد** تالیفات در فنون و علوم مختلف است نه‌تنهادرسراسر کردستان عزای ملی اعلام شده بلکه بقول گویندگان رادیوهای ممالک اسلامی ازجمله رادیو قاهره و عراق برجستگان عالم اسلام وجامعه علم و ادب در مرگ حضرت آیت‌الله مردوخ آن نابغه دهر وبزرگ مرد مجاهد راه اسلام بسوک وماتم نشسته‌اند و هرروز دهها مجلس بزرگداشت در مناطق مختلف کردستان وکشورهای اسلامی برای‌تجلیل از خدمات دینی و میهنی و فرهنگی آن قطب زرین وحکیم زمان برگزار شده و می‌شود. ما نیز بمنظور شادی روح آن شخصیت محبوب که بحق پدر روحانی مردم کردستان بودند مجلس فاتحه‌ای در روز یکشنبه سیزدهم مهرماه ٥٤ از ساعت چهار الی شش بعداز ظهر در خانقاه صفی‌علیشاه باحضور امام مردوخ امام جمعه کردستان و عبدالمومن فرزند حضرت‌آیت‌الله وسایر اعضای خاندان مردوخ تشکیل می‌دهیم از عموم زنان ومردان راه‌حق‌وفضیلت‌ودوستداران علم وادب وتقوی وراستی دعوت می‌کنیم در این مجلس روحانی شرکت فرمایند .
جامعه کردستانیهای مقیم تهران
روزنامه اطلاعات– مصیبت ورارده را بخاندان مردوخ بویژه همکار مطبوعاتی آقای ناصر یمین مردوخی و مردم‌کردستان تسلیت می‌گوید .
آ–۱۱۱۸۱

با نهایت تاسف و تالم ارتحال فقیده **بی‌بی‌زهرا طباطبائی** مادر بزرگ خود را به اطلاع دوستان و آشنایان و فامیل می رساند .
مجلس ختم آن مرحومه از ساعت ۳ تا ٥ بعداز ظهر روز جمعه ۱۱ر۷ر٥٤ در مسجد مسلم‌ابن عقیل واقع در فرح‌آباد ژاله ۲۰ متری کوکاکولا خیابان نصر برقراراست.
حاج سیدعباس طباطبائی اشکذری، سید غفور و سید رضا طباطبائی اشکذری .
آ–۳۱۰٤٥ ۲–۲

با اندوه فراوان درگذشت دائی عزیزمان شادروان **ماشاءالله بهنام** را باطلاع خویشان و دوستان و آشنایان می رسانیم .
بنابر خواست آن مرحوم مجلس ترحیم و مراسم شب هفت برگزار نخواهد شد .و هزینه های مربوط صرف‌امور خیریه می شود .
شاهرخ بهنام ، بدرالزمان بهنام (محمودی) ، پری‌بهنام (شاه‌امیری) ، زری‌بهنام (مبینی)،مریم بهنام (فاطمی شیرازی)، مینا بهنام (کلیدداری) .
آ–۳۱۰۷٤ ۲–۲

باکمال تاسف درگذشت مرحومه **فاطمه معمار باشی** (رستگار نامدار) را باطلاع‌خویشان‌وآشنایان میرسانیم مجلس ترحیم زنانه و مردانه آن مرحوم از ساعت ۳ الی ٥ بعد از ظهر روز شنبه ۱۲ر۷ر٥٤ در میدان کندی خیابان تاج – ایستگاه هما کوی کوکب مسجد ابوالفضل منعقد خواهد بود.
خانواده های : رستگارنامدار ، معمارباشی ، محمودی، کاوسی ، مبصر ، شرکت ، غفاری ، خاکبارنژاد ، چهل‌نبی ، خانم اعظمی .
آ–۳۱۲۱۸
روزنامه‌اطلاعات – مصیبت وارده را بخانواده های عزادار تسلیت میدهد .

تسلیت

آقای محسن فره‌وشی
قهرمان ارزنده و محبوب کشتی جهان
با نهایت تاثر و تاسف فوت جانگداز پدر ارجمندتان را از طرف هیئت رئیسه فدراسیون ،مربیان و داوران و قهرمانان سراسر کشور بشما صمیمانه تسلیت میگوید ،بقاء عمر و سلامت شما و خانواده محترم فره‌وشی را از درگاه احدیت مسئلت دارد .
رئیس فدراسیون کشتی‌ایران – دکتر محمد توکل
آ–۱۱۲۱۱

دوست عزیز ما جناب آقای محسن فره‌وشی
با نهایت تاثر و تاسف مصیبت وارده را حضور آن گرامی دوست تسلیت عرض نموده بقای عمر جنابعالی و خانواده محترمتان را از درگاه ایزد متعال خواستاریم .
از طرف قهرمانان کشتی ایران – منصور برزگر
آ–۱۱۲۱٥

جناب آقای مهندس مجتهدی
مدیریت کل کشاورزی استان کرمانشاهان
با نهایت تاسف مصیبت وارده را به آن جناب‌وخانواده محترم تسلیت عرض مینماید .
کارمندان اداره کشاورزی شاه‌آباد غرب
آ–٥۱۱۲

جناب آقای مهندس مسعود دیبا
درگذشت مادر گرامیتان را از صمیم قلب تسلیت‌عرض نموده بقاء عمر آن جناب و خاندان محترم را خواهانم .
شرکت ساختمانی مثلث
آ–۱۱۲٥۳

جناب آقای مهدی امیرسرداری
درگذشت پدر گرامیتان را تسلیت عرض کرده بقاء عمر شما را از خداوند متعال خواهانم .
شرکت ساختمانی مثلث
آ–۱۱۲٥۳

جناب آقای دکتر خوئی
با نهایت تاسف همدردی خودمانرا نسبت بفوت‌مرحوم مغفور جناب آقای احمد خان آریانپور کاشانی ابراز و به جنابعالی و سرکار خانم محترمه‌تان تسلیت عرض غفران آن مرحوم را از خداوند مسئلت مینمائیم.
شرکت فاپکا. شرکت دیسک ایران. شرکت دیامونت بورت ایران
آ–۱۱۱۷۹

جناب آقای مهندس سیاوش آریانپور
بانهایت تاسف همدردی خودمانرا نسبت بفوت مرحوم مغفور جناب آقای احمدخان آریانپور کاشانی ابراز و به جنابعالی تسلیت عرض غفران آن‌مرحوم را ازخداوندمسئلت می‌نمائیم .
شرکت فاپکا . شرکت دیسک ایران. شرکت دیامونت بورت ایران .
آ–۱۱۱۷۹

جناب آقای دکتر منوچهر وفائی
من هم در ماتم مرگ برادر بزرگوار و نازنینت‌سوگوارم تسلیت صمیمانه مرا بپذیر .
محمد حسن فامیلی
آ–۱۱۱۸۹

آقای حسن نمازی
. کارمندان و کارکنان شرکت ماروبنی ایران فوت‌برادر عزیزتان را تسلیت گفته و برای شما و بازماندگان آنمرحوم شکیبائی و سلامتی آرزو می‌کنند .
آ–۱۱۱۹۱

جناب آقای مهندس احمد قطبی
مدیر عامل شرکت ناوا
با نهایت تاسف مصیبت وارده را تسلیت عرض نموده بقاء عمر وسعادت جنابعالی وسایر بازماندگان را از خداوند متعال خواستاریم .
بنگاه باربری تهران سعادت– شیرازیان . میرابزاده .
آ–۱۱۱۹۹

جناب آقای مهندس سیامک آریانپور و بانو
مصیبت وارده را بشما و خانواده گرامیتان صمیمانه تسلیت میگویم .
افتخارنبویه
آ–۱۱۲۲٥

خانواده محترم جواهری
مصیبت وارده را به آن خانواده محترم صمیمانه‌تسلیت میگویم .
نبویه
آ–۱۱۲۲٥

جناب آقای پرویز حجازی
مصیبت درگذشت مادر گرامیتان را صمیمانه تسلیت عرض مینمائیم .
عطاوفائی – تقی اقراخان – رضانوی
آ–۳۱۲۱٥

جناب آقای مهندس مسعود دیبا
معاونت محترم وزارت راه و ترابری
هیئت مدیره شرکت ساختمانی پاریز با کمال تاسف مصیبت وارده را تسلیت گفته و شکیبائی و سلامت‌بازماندگان گرامی را مسئلت مینماید .
آ–۳۱۲۲۹

آقای محمد علی‌مددی
سردبیر ، هیئت تحریریه و کارکنان مجمله اطلاعات دختران و پسران درگذشت پدر بزرگوارتان را صمیمانه‌تسلیت گفته و بقای عمر شما و خانواده محترمتان را از خداوند بزرگ مسئلت مینمایند .
آ–۳۱۲۲۸

جناب آقای مهندس سیاوش آریانپور کاشانی
باکمال تاسف درگذشت پدر گرامیتان را به جنابعالی و خانواده محترم تسلیت عرض مینماید .
کارخانجات سنگ کاشان
آ–۱۱۲۲۹

سرور گرام جناب آقای دکترخلیل آسایش
مصیبت وارده را بجنابعالی تسلیت عرض مینمائیم .
عباس رشیدی و بانو
آ–۳۱۲۲٦

یادبود

اوژیک عزیز
دریغ ودرد که پنجه بی‌رحم سرنوشت باحادثه‌ای ناگوار تورا باآن همه خوبی ازما گرفت و فروغ هستی را از قلبمان بیرون برد بایادت زنده و با خاطرات گذشته، خود را تسکین می‌دهیم و غمگین و سرگردان در جستجوی‌آنهمه آرزوی پنهانی هستیم که با تو رفت. روز جمعه ۱۱ مهرماه از ساعت ٥ر۹ صبح دوستان و آشنایانت با گردهم‌آئی در کلیسای ارامنه (ویلا نبش کریمخان زند) خاطره‌ات رازنده و یادت را گرامی میدارند .
خانواده گالوستیان – خانواده اوانسیان
آ–۳۱۱۸۹

مجالس وعظ و سوگواری

مکتب النبی (صلی‌الله علیه و آله)
امشب : خیابان ژاله – آبسردار – خیابان ایران کوچه تقوی .
فرداشب : شاهپور – گذر وزیر دفتر کوچه سرخه
برنامه : ساعت ۸ و نیم الی ۹ونیم قرائت قرآن و گفتار مسائل شرعی از ساعت ۱۰ الی ۱۱ سخنرانی جناب آقای حاج شیخ رضا سراج .
آ–۳۱۲۲۱

مکتب الرضا (ع)
در جلسه سخنرانی امشب (شب جمعه ۲٦ رمضان) که از ساعت ۸ر۳۰ تا ۱۰ بعد از ظهر تشکیل خواهد شد دانشمند معظم استاد محمد تقی جعفری تحت عنوان : ادیان و تکامل اخلاق انسانی بایراد سخن می‌پردازند .
نشانی : خیابان پهلوی خیابان محمد رضا شاه (یوسف آباد) نبش خیابان ۲٦
آ–۳۱۲۲۱

هیئت انصار ابوالفضل علیه‌السلام
امشب : تهران پارس – ایستگاه حشمتی پشت بانک ملی خیابان ۱۱۲ منزل آقای حاج حسن کارخانچی
فرداشب : تهران پارس مقابل پمپ بنزین خیابان ۱۰۹ و ۱۲۸ منزل آقای حاج عباس کارخانچی
برنامه : از ساعت ۸ الی ۱۰ قرائت قرآن و تفسیر از ساعت۱۰الی ۱۱ سخنرانی جناب آقای دکتر مناقبی
آ–۳۱۲۲۱

بسمه تعالی
صبح هر روز جمعه در تمام دوره سال از ساعت۸ونیم الی ۱۰ درس آشنائی با معارف اسلامی توسط استاد محترم جناب آقای احمد فرزانه عضو کادر آموزشی دارالتبلیغ اسلامی قم برای استفاده دانشجویان تشکیل می‌گردد جهت دوشیزگان علاقمند محل جداگانه در نظر گرفته شده است دروس به صورت پلی‌کپی در اختیار شرکت‌کنندگان گذاشته میشود .
مسجدامام زمان (ع) خیابان آیزنهاور
آ–۳۱۲۲۱

مکتب اسلام
آموزش قرآن و اصول عقاید بوسیله مربیان اعزامی دارالتبلیغ اسلامی قم – از ساعت ۸ الی ۱۱ بعداز ظهر –
امشب : میدان شاهپور – خیابان ظفرالدوله
فرداشب : خیابان امیریه پل امیربهادر کوچه بابل
آ–۳۱۲۲۱

هیئت قائمیه وابسته به مسجد بزرگ
شاهمردان علی علیه‌السلام
از عموم علاقمندان به دعای ندبه و توسل به حضرت حجةبن‌الحسن (عج) بدین وسیله دعوت می شود که طبق معمول شب جمعه دعای کمیل و صبح جمعه از ساعت ۱۰ الی ۱۲ دعای ندبه توسط جناب آقای حاج حبیبی واعظ ضمن بحثی در پیرامون حالات امام زمان علیه‌السلام خوانده می شود . ضمنا شب ها در مسجد قمربنی‌هاشم از ساعت ۹ الی ۱۰ در پیرامون علل گرایش بشر به مادیت به بحث خود ادامه میدهد و از ساعت ۹ تا ۱۰ در مکتب الجواد تهران در پیرامون ایمان و اخلاق صحبت می کنند .

سپاسگزاری

تشکر و سپاسگزاری
اداره وابسته نظامی سفارت جمهوری عراق در تهران مراتب تشکر و سپاسگزاری عمیق خود را از آقایان(لشکری و کشوری) که در تشییع جنازه شادروان **سرهنگ صبیح یعقوب** (روحش شاد باد) که در حین انجام وظیفه درتهران برحمت ایزدی پیوستند، مشارکت نمودند ابراز می‌دارند از خداوند متعال مسئلت می‌نماید که همگی را در کنف‌خود از هرگونه بلایا محفوظ و مصون دارد. انه سمیع‌مجیب وانالله و اناالیه راجعون .
آ–۳۱۱٤۹

تشکر و اعتذار
از سروران عظام و دوستان گرامی و همه خانم‌ها و آقایان محترمی که بمناسبت درگذشت جانگداز نورچشمان عزیزمان **زهره اسراری نظامی و اسلام رواسانی کاظمی** با شرکت‌درمراسم تشییع ومجالس ختم‌ابراز همدردی‌فرموده‌اند و موجبات تسلی خاطر بازماندگان‌رافراهم ساخته‌اند‌صمیمانه سپاسگزاری می‌نماید و چنانچه به‌علت تالمات روحی درتقدیم تشکرات قلبی و عرض امتنان حضوری تاخیری رخ دهد صمیمانه پوزش می‌طلبیم و سلامتی همگان‌رااز درگاه‌خداوند قادر متعال مسئلت داریم .
خانواده‌های – رواسانی کاظمی– اسراری نظامی
آ–۱۱۲۰۷

تشکر
از کلیه سروران، دوستان و آشنایان که حضورا و یا توسط نامه، تلگراف ودرج در جراید درسوگ‌درگذشت شادروان **محمد علی سهام لشگری** با ما همدردی نموده‌اند وخودرادراین مصیبت سهیم‌دانسته‌اند صمیمانه‌سپاسگزاریم.
خانواده سهام لشگری
آ–۳۱۲٤٤

«مکه»سردسیر میشود

دانشمندان وکارشناسان‌ایرانی نظریه یك دانشمند شوروی را «اطلاعات نهم مهرماه ۱۳۵٤ »مبنی بر جابجائی قطب مغناطیسی‌زمین مورد تایید قرار دادند و اعلام کردند این فرضیه که‌روزی عقربه تمام قطب‌نماها به سوی مکه‌معظمه متمایل شود، پذیرفتنی است .
این دانشمندان همچنین نظریه دادند که همزمان باتغییر قطب مغناطیسی ، امکان دگرگونی‌های دیگر در شرایط اقلیمی نقاط‌مختلف زمین وجود دارد.
از سوئی ، روحانیون ایران فکر اتحادوقت در ممالك اسلامی راتائید کردند و تاسیس رصد خانه‌ای‌مجهز در مکه‌رابدین‌منظور که رویت هلال برای مراسم گوناگون ، دریك زمان به اطلاع تمام ممالك اسلامی برسد،مورد پشتیبانی قرار دادند .

نظریه مدودیف

دیروز خبرگزاری آلمان‌خبری به جهان مخابره کردکه‌درایران بطور اختصاصی در اطلاعات درج شد مبنی‌براین که‌یك دانشمند برجسته مغناطیس شناس شوروی بنام «مدودیف » پس از انجام مطالعات فراوان اعلام ۹کرد قطب شمال و مغناطیس نیرومند آن تقریبا در طول ۲هزار سال‌آینده، پس‌از عبور از آفریقا به محل کنونی اقیانوس اطلس‌انتقال‌خواهد یافت ، درحالیکه قطب جنوب در آن‌وقت ،در اقیانوس آرام ،ودر نزدیکی ساحل امریکای جنوبی خواهدبود.
در جریان این‌دگرگونی ، حدود هزار سال دیگر ، شهر مقدس مکه ، مرکز قطب مغناطیسی‌جهان خواهدشد و عقربه تمام قطب نما ها که‌اینك به سوی قطب شمال متمایل میشود، به سوی این‌شهر مقدس متمایل میگردد .

امری قطعی

دکتر فریدون‌افشار زمین‌شناس واستاد دانشکده علوم دانشگاه تهران این فرضیه را تایید می کندو می‌گوید :
موضوع تغییر قطب مغناطیسی کره زمین امری ثابت شده‌وقطعی است‌ودانشمندان از سالیان پیش متوجه این تغییرات شده‌اند .در ممالك پیشرفته هر ساله ،دراین زمینه مطالعه میشودودرنقشه های مغناطیسی که‌هر ۳۰ سال دراین کشورها انتشار میابد تغییرات جدید قطب‌های مغناطیسی کره زمین منعکس میشود.
حتی اگر نقشه هائی را که۳٥ سال پیش مهندسین انگلیسی از جنوب شرق ایران یعنی استان سیستان و بلوچستان منتشر کرده‌اند و در آن خطوط‌مغناطیسی مشخص شده است بانقشه هائی که امروز ازاین منطقه تهیه‌شده مقایسه کنیم تغییرات خطوط مغناطیسی رابطور واقع درك می کنیم و متوجه میشویم ،زاویه‌میان شمال جغرافیائی وشمال مغناطیسی تغییر کرده‌است.
دانشمند شوروی نیز مانند سایر دانشمندان برای تهیه‌نقشه های جدید بررسی هائی انجام‌داده است وتوانسته با مقایسه نقشه های جدید ،ونقشه های قدیم خط سیر این تغییرات را مشخص‌کند و نشان دهد که‌خط‌سیر قطب مغناطیسی بطرف‌خلیج فارس‌است. اما این‌که این تغییرات در عرض هزار سال رخ دهد برای من‌قابل قبول نیست زیرا اگر مطالعاتی‌را که‌دراین زمینه توسط دانشمندان ایرانی عصراسلام انجام شده و نقشه‌هائی که‌از آن زمان باقی مانده است بانقشه های فعلی مقایسه کنیم می‌بینیم که‌تغییرات قطب مغناطیسی به این‌سرعتی که دانشمند شوروی پیش‌ بینی کرده است ، انجام نمی شود و وقوع این رویداد باید بیش‌از یک هزار سال‌طول بکشد .
دکتر فریدون افشار درباره علل وجودی قطب های‌مغناطیسی زمین گفت : کره زمین از چند قشر مختلف تشکیل شده . بنابه محاسبات انجام شده قشر مرکزی کره زمین را آهن و نیکل‌تشکیل میدهدوبعلت وجود این دو فلز مرکز زمین‌خاصیت مغناطیسی پیدا کرده است .
قشر مرکزی زمین مدام در حال تغییر و تحول است واین تغییرات سبب میشود که قطب مغناطیسی ازمحلی‌به محل‌دیگر – اما با کندی – تغییر کند .
دکتر فریدون افشار درباره تغییر قاره های زمین گفت : این مساله نیز برای دانشمندان مسلم شده است که قشر بالای زمین مدام درحال تغییر وتحول است و این قشر روی قشری که‌سیال‌است قراردارد‌و تغییرات قشر میانی سبب تغییر در قشر بالائی زمین می شود .
مثلا دانشمندان توانسته‌اند در شمال کانادا و شمال نروژ (نقاط سردسیر کنونی) جزیره هائی پیداکنندکه در انهافسیل های درخت خرما وجود دارد، و این نشان میدهد که قبلااین مناطق جزو نقاط گرمسیر و حاره زمین بوده‌اند . برهمین اساس وقوع تغییراتی دراقلیم های کنونی جهان ، در آینده نیز غیرممکن نیست . از این قرار ، امکان دارد در جریان این تحول ، مکه معظمه وپاره‌ای نقاط دیگرکه اکنون گرمسیرند، سرد شوند ، همچنانکه مناطق سردسیرشمالی درگذشته‌گرمسیر بوده‌اند .

تغییر ٤۰ درجه‌ای

دکتر محمدحسن گنجی استاد دانشگاه و دانشمند برجسته جغرافی در این مورد به «اطلاعات» گفت :
– تغییر قطب مغناطیسی یک پدیده کاملا شناخته شده درعلم زمین شناسی است . تاریخ گذشته زمین در علم زمین شناسی ،براساس فرضیه تغییر محل قطب‌دردوران‌های گذشته زمین شناسی ، استوار است. ولی این تغییر محل تا آنجاکه فرضیه های علمی امروز مدلل میدارد ، بقدری سطحی و کند انجام می پذیرد که شاید در میلیون ها سال بتوان تحقق مطلبی راکه دانشمندان‌شوروی عنوان کرده‌اند انتظار داشت .

گردش دورانی

دکتر کشی افشار استاد ژئوفیزیک و رئیس پیشین موسسه ژئوفیزیک دانشگاه تهران نیز فرضیه دانشمند روسی را تائید کرد و گفت : مراکز مغناطیسی زمینی درقطب شمال و جنوب همواره گردش دورانی دارد و این گردش‌در چهارصد سال یکبار بدو رمحیط بیضی شکل زمین انجام‌میشود.
دکتر کشی افشار افزودکه این مراکز مغناطیسی‌مانند عقربه ساعت ، هرچهارصد سال‌یکبار محیط کره زمین رادور میزند و ضمن این گردش مراکز ونقاط مختلف جهان ، از جمله شهر مقدس مکه ، نیز در مسیر عقربه و جهت این حرکت مغناطیسی قرار میگیرند ، وبه صورت یک قطب مغناطیسی درمی‌آیند .

ماموت در سیبری

پروفسور هشترودی در مورد نظریه مدودیف گفت :این کشف کاملا جدید نیست، زیرا سالها پیش ، مشابه این‌نظریه ازطرف‌لاپلاس‌دانشمندفرانسوی اعلام شده است . وی اضافه کرد در حال حاضر ۱۲حرکت از ۲٦ حرکت مختلف زمین مربوط به محور و قطبین‌است و پیدایش ماموت در سیبری نشانه این است که زمانی سیبری پوشیده از جنگل‌بوده است .

اتحاد وقت

حضرت آیت‌الله کمره‌ای‌در مورد نصب رصدخانه‌ای در مکه معظمه برای اعلام رویت هلال ماه چنین ابراز عقیده کردند :
در حال حاضر و در همه وقت ضابطه تعیین عید فطر با تعیین اول ماه های قمری، روی رویت هلال بوده وهست براین نظر اختلاف افق موثر خواهد بود و بهمین جهت است که در بعضی نقاط یا بلاد اسلامی ماه زودتر از مناطق دیگر دیده میشود . حساب ریاضی هم این‌را تایید میکند زیرا فاصله‌جرم قمر با خورشید که بعداز غروب باید ۱۲ درجه در طول و ۸درجه در عرض باشد ، تا هلال‌ماه افق دیده شود در بلاد شرقی فاصله باین حد نرسیده و در بلاد عربی که ماه یکساعت‌بعد از غروب میکند ممکن است فاصله باین حد برسد . بنابراین ممکن است در بلاد عربی‌مثل مراکش ماه رویت شود ودر بلاد شرقی مثل خراسان که آفتاب چند ساعت زودترغروب کرده فاصله به حد نصاب نرسیده باشد پس با اختلاف افق اختلاف رویت پیش‌خواهد آمد . اما از نظر حکم شرع روی مصلحت اتحاد اسلامی، شارع مقدس رویت هلال را در یک افق موجب حکم عید یا اول ماه برای همه مسلمین در همه بلاد قرار دهد زیرا احکام شرع تابع مصالح و مفاسدی است.
حضرت آیت‌الله نوری نیز فکر اتحاد وقت برای مسلمانان را تایید کردند و افزودند انشاءالله علاوه براتحادوقت، مسلمین به اتحاد فکر نیز برسند .

تجدید آگهی مناقصه –۱–
پایگاه هوائی بندرعباس جهت مصرف ۸ قلم اجناس مشروحه زیر را از طریق مناقصه خریداری مینماید پیشنهاد دهندگان میتوانند با مراجعه به آماد های همگانی پایگاه هوائی و ملاحظه نمونه و مشخصات اجناس و دریافت برگ شرایط و مشخصات معامله پیشنهاد خودرا طبق مفاد مندرج در شرایط معامله تنظیم و تا ساعت ۱۰ صبح روز ۲٦ مهر ماه سال ٥٤ به پایگاه هوائی آجودانی واقع در جاده کرمان تسلیم نمایند .
سبزی – هویج فرنگی – بادمجان – گوجه‌فرنگی .
سیب زمینی – پیاز . هندوانه . پرتقال .

اطلاعات ۱۳۰۹
بنیانگذار : عباس مسعودی
صاحب امتیاز ومدیر : فرهاد مسعودی
محل اداره : خیابان خیام. ساختمان اطلاعات. تهران
تلفن : ۳۱۱۰۷۱ تا ۳۱۱۰۷۹
تلکس : ۲۳۳۶ - تلگرافی : اطلاعات - تهران

۵۲ دانشکده، دانشسرا، دبیرستان ومدرسه راهنمائی تأسیس خواهدشد

امروز جزئیات طرح نوین آموزشی ایران انتشار یافت.

بموجب این طرح که یکصد میلیون دلارهزینه خواهدداشت و از مهر ماه ۵۵ پیاده خواهد شد، یک دانشکده علوم‌تربیتی، چهار مرکز بزرگ تربیت معلم و ۴۷ دبستان، مدرسه‌راهنمائی تحصیلی، دبیرستان، مدارس حرفه‌ای و کشاورزی(جمعا ۵۲ مدرسه و دانشسرا و دانشکده) دایر می شودو همه این‌مدارس و مراکز تربیتی از مهر ماه‌سال آینده آغاز بکار خواهند کرد.

این طرح با کمک فنی (تعلیماتی) یونسکو پیاده میشود.

تربیت معلم

دانشکده علوم‌تربیتی درشهر تهران (کوی‌امیرآباد) و ۶مرکز بزرگ تربیت معلم در اهواز، تبریز، مشهد و اصفهان دایر خواهد شد. ساختمان این ۵ موسسه تا شهریور ماه آینده پایان خواهدیافت.مراکز تربیت معلم مورد بحث، دوره های دو ساله برای تربیت آموزگار دبستان ومعلم مدرسه راهنمائی تحصیلی خواهند داشت.

هر مرکز تربیت معلم که «کالج» عنوان دارند و دو دبستان، دو مدرسه راهنمایی تحصیلی ویک دبیرستان‌ضمیمه خواهد داشت.

دانشکده علوم تربیتی تهران نیز ۴ دبستان، ۴ مدرسه راهنمایی تحصیلی و ۲ مدرسه متوسطه زیرنظر خواهد داشت.

چهار مدرسه از ده مدرسه تهران در شمال غربی شهر (حدود پارکوی)وشش مدرسه دیگر در جنوب شرقی پایتخت (حدود میدان شوش) دردست ساخته شدن‌است هریک‌از این مدارس گنجایش ۱۱۲۰ دانش آموز را خواهد داشت. مراکز تربیت معلم نیز هرکدام‌گنجایش ۱۲۰۰ دانشجوخواهدداشت.

تربیت کادربرای این‌مدارس به این نحو است که از ۹۰تن از بهترین‌مدیران‌کشور انتخاب شده‌اند که پس‌از طی یک‌دوره سه ماهه درتهران جهت تکمیل معلومات خود به خارج اعزام خواهند شد. جمعی نیز قبلا بخارج اعزام‌شده‌اند که معلمان این مدارس را تحت تعلیم قرار خواهند داد. آموزش مدیران این طرح از دیروز در تهران آغاز شد.

هدف ها

آقای‌داودزاده مدیرکل‌آموزش ضمن خدمت،درسخنرانی خود برای این عده گفت: شما بر کامل ترین‌مدارس دنیا مدیریت خواهید کرد و از هم‌اکنون باید این مسئولیت‌را احساس کنید.

وی گفت که معلمان این‌مدارس نیز دوره کارآموزی خاص خواهند دید. در این مدارس امر تدریس با اسلوب کاملا جدید بعمل‌خواهد آمد وبرنامه ریزی خاص خواهد داشت.

آقای داودزاده افزود: هدف‌از اجرای این طرح مهم، بالا بردن روش های تدریس و توانائی آموزش دانش آموزان و تجدید نظر در روش های ارزشیابی و امتحانات بانکیه بر توانائی های ذهنی و مهارت های علمی دانش آموزان و استفاده‌هرچه‌بیشتر ازتکنولوری آموزشی و بکار بردن بهترین روش مدیریت وایجاد احساس مسئولیت جمعی میان معلمان است. تجربیاتی که در این مدارس بدست خواهد آمد در سایر مدارس‌کشور پیاده‌خواهد شد و بتدریج سایر مدارس با این ۵۲ مدرسه مطابقت داده خواهد شد.

ورود خانه های پیش ساخته به ایران آغاز شد

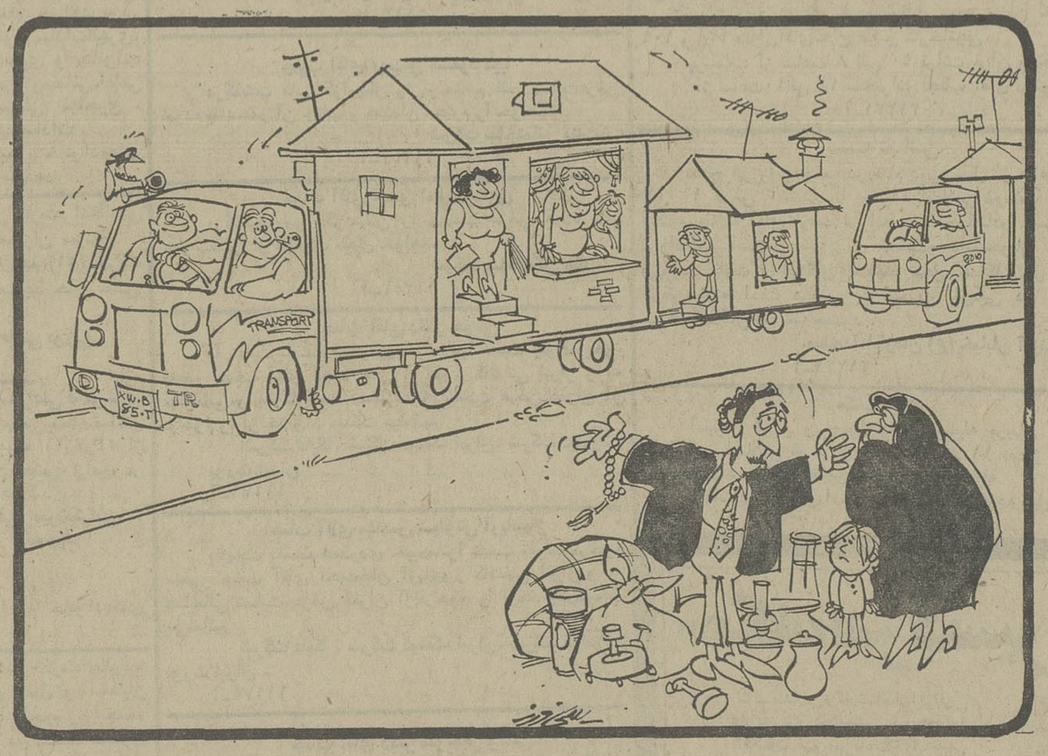

«... بخشکی شانس! ما خیال کردیم اگر بیائیم دم‌مرز، میتونیم صاحب یکی‌از خونه‌های پیش‌ساخته بشیم، اینهاهم از پیش‌پراست ..!»

مذاکرات اقتصادی ایران وسوریه‌ازشنبه‌شروع میشود

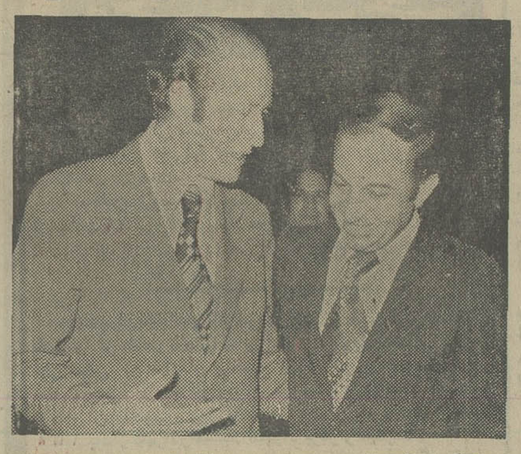

هوشنگ انصاری از محمد عمادی وزیر اقتصاد سوریه در فرودگاه مهرآباد استقبال میکند

★ **ایران و سوریه‌برای‌تولید فرآورده های گوشتی و ایجاد کارخانه‌کوره‌شیمیائی سرمایه گذاری مشترک خواهند کرد.**

محمد عمادی وزیر اقتصاد و بازرگانی جمهوری عربی سوریه دیشب وارد تهران شدو مورد استقبال هوشنگ انصاری وزیرامور اقتصادی و دارائی قرار گرفت.

عمادی که درراس یک هیات ۶نفری اقتصادی بدعوت هوشنگ انصاری به‌ایران آمده است، صبح شنبه «پس‌فردا» در وزارت امور اقتصادی ودارائی باهوشنگ‌انصاری ملاقات و گفتگو خواهدکرد.

مهمترین نکته‌ای‌که‌درمذاکرات وزیران دو کشور مطرح خواهد شد، سرمایه‌گذاری دو کشوردر زمینه های تولید فرآورده های گوشتی و ایجاد کارخانه کود شیمیائی بمنظور استفاده ازمعادن

بقیه در صفحه ۳۳

بازارسیاست

اخبار - رویدادها - شایعات - گفتگوها

ارتباط بیکاران امریکا باافزایش قیمت نفت

«فرانک زارب» جانشین سایمون که مقام مدیریت سازمان‌انرژی دولت فدرال امریکا را در دست دارد، مثل سلف خود حملات خشونت‌آمیز به‌اوپک را جزء وظایف اداری خود میداند. بهمین جهت در هرفرصتی، از جمله بعد از افزایش قیمت نفت، اوپکرا بشدت مورد حمله قرارداد.

نکته جالبی که نشان میدهد هدف آمریکا در این حملات چیست، اینستکه وی در نطق دیشب خود اعلام میکند «پولی که باید از بابت افزایش بهای نفت خارجی بپردازیم میتواند یک میلیون تن ازبیکاران امریکایی را مشغول کارسازد». این مطلب روشن میکند که اصولا یک کشور - که مبانی رژیم وحکومتش درگذشته واحتمالا حالروی استثمار ملل دیگر پایه‌گذاری شده است - از اقتصاد آزاد جهان چگونه برداشتی دارد.

آقای «زارب» ودیگر مسئولان امریکا بفکر میلیونها بیکار کشور های صاحب نفت - که در سه سال قبل آنها را باید ده‌ها میلیون نفر عنوان کرد - نیستند. آنان رفاه خود را در محرومیت و کار خود را در بیکاری و درنهایت امر ثروت خود را در فقر این‌کشورها یافتند و می‌یابند.

آماری که دیروز از جانب مقامات کشاورزی امریکا منتشرشد حاکی است «قیمت مواد خام کشاورزی از جمله گندم و گوشت در ماه گذشته ۳ درصد افزایش یافته است.

افزایش قیمت مواد غذائی در یکسال منتهی به‌ماه گذشته‌هفت درصد بوده است. آیا امریکا هنگام افزایش قیمت مواد غذائی و بفکر صدها میلیون انسان گرسنه، که گندم و مواد غذائی خود را از آمریکا خریداری میکنند، وامریکا بااین اضافه قیمت‌هاترازپرداخت های خود را متوازن ودرآمد خود را متعادل میسازد، هست؟.

قطعا خیر! اوپک برای جبران همین هفت‌درصدها و حتی درمواردی ۳۰ تا ۵۰ درصد افزایش قیمت‌ها (متوسط آن ۳۵ درصدبود)مجبور شد که ۱۰ درصد برقیمت نفت بیافزاید. افزایش قیمت اوپک هنوز جوابگوی افزایش مواد غذائی و کالاهای صنعتی آمریکا نیست و آقای «زارب» هم خوب میداند بیکاری میلیونها نفر آمریکائی راافزایش قیمت نفت بوجود نیاورده این مرض ناشی از تورم و بعدهم رکود بطور خلاصه‌ی نظمی واغتشاش اقتصادی امریکا است.

عادلانه هم نیست که ایران واعضای دیگر اوپک از ثروت‌ملی خود زیانهای بیکاران آمریکا و کشورهای صنعتی را جبران‌سازند. وخود در زیر فشار تورم صادراتی غرب نابود گردند.

توطئه علیه اوپک

تقلیل قیمت نفت هنوز مسئله روز و در زمره خبر های داغ مطبوعات و رادیو و تلویزیون جهان میباشد. عکس‌العمل های تند - چه مثبت و چه منفی - کم‌کم جای خود را به اظهار نظر های اقتصادی و گهگاه سیاسی داده است. با افشاء فشارهائیکه در داخل اوپک برای جلوگیری از افزایش قیمت نفت بعمل آمده بود چنین استنباط میشود که جبهه‌مخالف خارجی قبلا از مانور ها و طرحهای جبهه مخالف داخلی‌اوپک اطلاع داشته است. بهمین جهت امید خود را به موفقیت آن بسته بودند.

سفرزکی‌یمانی - آنهم در وسط کار به لندن - برای روزنامه‌نگاران‌مقیم‌وین‌این سئوال را پیش آورده بود که زکی‌یمانی برای تماس با ریاض و یا مقامات عالیرتبه عربستان سعودی‌چرا از مقدورات پایتخت اطریش استفاده نکرده است در حالیکه وین مجهز بهمه نوع وسایل تماس تلفنی و تلکس و تلگراف و نظایر آن بوده است. روزنامه‌نگاران معتقد بودند که زکی‌یمانی در سفر به لندن موفق شد با مقامات نفتی آرامکو نیز تماس بگیرد بهمین جهت بعد از بازگشت مجددا با شدت بیشتر به مخالفت برخواست و حتی تهدید کرد که عربستان برای شکستن قیمت روزی یازده میلیون بشکه نفت تولید و به بازار عرضه‌خواهد کرد. اما همانطوریکه نتایج کنفرانس نشان داد موفق نشد با همه‌ی موجی که در خارج علیه اوپک برانگیخته شده بود و ترسی که در چند عضو اوپک در داخل بوجود آورده بود، رای عمومی را به نفع خود تغییر دهد. در مقابل ایران وکشور های دیگر با منطق اقتصادی قوی جلوی این توطئه را گرفتند و بالاخره موفق شدند حتی با امضاء زکی‌یمانی قیمت نفت را ۱۰۵ سنت اضافه کنند.

واقعیت در چند روز اخیر نشان داد که برخلاف ادعای عنوان شده هیچ مقام و هیچ دولتی عکس‌العمل خشن و شدیدی بروز نداد و حتی کشور های فقیر نیز از موفقیت اوپک اظهار شادمانی کردند.

مذاکرات بوتو درتهران

بوتو نخست وزیر پاکستان برای مشورت‌وملاقات باشاهنشاه ایران دیروز وارد تهران شد بوتو مرد مقتدر پاکستان هر چند وقت یک بار برای ملاقات با شاهنشاه ایران و مذاکره با مقامات ایرانی به تهران سفر میکند و متقابلا مقامات ایرانی نیزبهمین نحو با پاکستان در تماس هستند. ایران و پاکستان دو کشور هم پیمان در عمران منطقه‌ای و ایران حامی بزرگ پاکستان در منطقه است. دوستی ایران و پاکستان جنبه های مختلف وبسیار نزدیک و صمیمانه دارد. بهمین جهت خبرگزاریها در باره سفر یک روزه بوتو اهمیت خاصی قائلند و معتقدند که این سفر بخاطر مشورت‌وتبادل نظر انجام میگیرد.در حال حاضر روابط‌اقتصادی و سیاسی ایران در سطح عالی قراردارد ایران در بحران اخیر جهانی کمک های دیقیمتی به پاکستان نمود و در تامین نفت و ارز مورد احتیاج آن مساعدتی چشمگیر بعمل آورد و در آینده نیز پاکستان در راس لیست کشور هایی است که از کمک‌های ایران استفاده خواهند کرد. قطعا بوتو در تهران پیرامون این مسائل نیز مذاکراتی خواهد داشت.

حزب ومجلسین

بابازگشت هویدا نخست وزیر و دبیرکل حزب رستاخیز ملت ایران از سفر به اروپای شرقی برنامه های گسترده حزب یکبار دیگر در دست مرور قرار میگیرد. محافل حزبی پیش‌بینی میکنند ظرف روز های آینده هیات اجرائی حزب رستاخیزبریاست جمشید آموزگار تشکیل جلسه خواهد داد و در زمینه تشکیلات حزبی تصمیمات جدیدی اتخاذ خواهد کرد، از جمله گفت‌گوهائی که در جریان است موضوع تشکیل دفتر سیاسی (بالاترین‌مرجع سیاسی) حزب است که قرار است بنابر پیش‌بینی اساسنامه‌بطور موقت‌تشکیل شود. از سوی دیگر باگرم شدن جلسات پارلمان (عصررستاخیز) قسمتی از تحرک در حزب رستاخیز ملت ایران به فعالیتهای نمایندگان مجلس و مسایل پارلمانی اختصاص پیدا میکند. ناظران حزبی معتقدند وکلای مجلس که در دو جناح حزبی شکل گرفته‌اند بزودی در جلسات پارلمانی حزبی بحث های داغ و نظریات جالبی را عنوان خواهند کرد. هویدا در بازگشت از سفر اروپای شرقی در هفته آینده در جلسه مشترکی در مجلسین شرکت خواهد کرد و طبیعی است که این جلسه بسیاری از مسائل مربوط به روابط حزب و مجلسین را روشن خواهد کرد. در حال حاضر دو جناح در مجلسین فعالیت علنی تندی ندارند اما حضور آنان در تمام مسائل احساس میشود پیش‌بینی میشود در آینده این فعالیت شکل علنی‌تری‌بخود بگیرد.

سازمان شاهنشاهی خدمات اجتماعی ۱۳۲۶

آگهی استخدام

مرکز آموزش فنی و حرفه‌ای رضا پهلوی سازمان شاهنشاهی خدمات اجتماعی جهت تکمیل کادر آموزشی و اداری خود تعداد یازده نفر افرادواجد شرایط را بشرح جدول زیر از طریق مصاحبه‌استخدام مینماید.

ردیف	تخصص	تعداد مورد نیاز	شرایط
۱	مهندس	۱ نفر	فوق لیسانس یا لیسانس در رشته مکانیک عمومی و آشنائی بزبان آلمانی یاانگلیسی.
۲	مهندس	۱ نفر	فوق لیسانس یا لیسانس در رشته برق آشنائی بزبان انگلیسی یاآلمانی.
۳	مهندس	۱ نفر	فوق لیسانس یا لیسانس در رشته متالوژی و و آشنائی بزبان آلمانی یاانگلیسی.
۴	حسابدار	۱ نفر	لیسانس باتجربه کافی.
۵	تکنیسین	۱ نفر	دیپلم فنی باتجربه کافی در امور آموزش‌وتولید
۶	کارمند امور اداری	۱ نفر	دیپلم کامل متوسطه با حداقل ۷ سال تجربه.
۷	ماشین نویس فارسی و لاتین	۱ نفر	دیپلم کامل متوسطه باتجربه و تبحرکافی و آشنا بزبان انگلیسی یاآلمانی.
۸	ماشین نویس فارسی	۱ نفر	دیپلم کامل متوسطه باتجربه وتبحرکافی.
۹	استادکار تاسیسات حرارتی	۱ نفر	باتجربه کافی (استخدام قراردادی)
۱۰	استادکار نقاش اتومبیل	۱ نفر	باتجربه کافی (استخدام قراردادی)
۱۱	استاد کار صافکار	۱ نفر	باتجربه کافی (استخدام قراردادی)

شرایط استخدام :

۱- عدم اشتغال در سازمان های دولتی و موسسات خصوصی.
۲- برگ انجام‌خدمت نظام وظیفه ویامعافیت دائم از خدمت.
۳- دارا بودن صحت مزاج به تایید پزشکان سازمان شاهنشاهی خدمات اجتماعی.

مدارک لازم:
۱- فتوکپی آخرین مدرک تحصیلی.
۲- فتوکپی ویارونوشت شناسنامه
۳- عکس ۴×۳ شش قطعه.
۴- فتوکپی برگ انجام خدمت نظام وظیفه و یا برگ‌معافیت.
۵- نشانی کامل‌محل‌سکونت ودر صورت‌امکان شماره تلفن

داوطلبان لطفا مدارک خواسته شده را همراه‌بادرخواست استخدام حداکثر تاآخر وقت اداری روز چهارشنبه سی‌ام مهر ۱۳۵۴ به نشانی تهران صندوق پستی ۳۳۵۸مرکز آموزش فنی و حرفه‌ای رضاپهلوی تهران ارسال دارند.

از داوطلبان‌برای انجام مصاحبه بوسیله پست دعوت بعمل خواهد آمد.

آگهی دعوت

بنام‌نویسی در انجمن کارگردانان فیلم‌ایران.

کمیته موسس انجمن کارگردانان فیلم ایران در اجرای ماده چهارم آئین‌نامه اجازه‌تاسیس و نظارت برفعالیت انجمن های‌فرهنگی وهنر مصوب شورای عالی فرهنگ وهنر از کلیه کارگردانان فیلم ایرانی دعوت میکندکه از تاریخ انتشار این آگهی تایک ماه درپایتخت درمحل خانه هنرمندان واقع در خیابان سزاوار شماره ۱۶۷ همروز باستثناء روزهای تعطیل از ساعت ۱۷ تا۲۰ برای عضویت در انجمن نام نویسی کنند.

مدارک نام‌نویسی

۱- درخواست عضویت باذکر کلیه مشخصات ونشانی.
۲- رسید بانکی پرداخت مبلغ دوهزار و پانصد ریال بحساب شماره ۷۷۵ بانک صادرات صنعتی ۱۴۸۰ واقع در میدان ۲۴ اسفند پس از آنکه عده نام نویسان بموجب ماده پنجم آئین نامه مورد اشاره وماده ۲۱ بنیادنامه انجمن به ۳۶ تن برسد مجمع عمومی انجمن برای انتخاب اعضای هیئت. مرکزی و بازرسان دعوت و تشکیل خواهد شد.

کمیته موسس : امان منطقی- حسین مدنی- عزیزاله بهادری - شاپور قریب - ساموئل خاچیکیان

امور سینمایی کانون پرورش فکری کودکان‌و نوجوانان برای ساختن فیلمهای‌مخصوص کودکان و نوجوانان با درنظر گرفتن حقوق کافی برای مولف نیاز به سناریو دارد. سناریو ها بایددارای مشخصات زیر باشد:

۱- برای فیلمهای نقاشی متحرک از ۴ تا ۱۵ دقیقه (حدود تقریبی).
۲- برای فیلمهای زنده از ۵ تا ۴۰ دقیقه(حدود تقریبی).
۳- داستانی باشد.
۴- هریک از مسائل تربیتی، فرهنگی، اجتماعی، تفریحی و یا سایرمسائل‌خاص‌کودکان و نوجوانان به نوعی درآنها منعکس شده‌باشد.

آدرس : خیابان جم - شماره ۳۱- امور سینمایی کانون

آگهی دعوت مجمع‌عمومی فوق‌العاده

مجمع عمومی فوق‌العاده صاحبان سهام شرکت‌سهامی عام ریسندگی و بافندگی کاشان در ساعت ۹ بامداد روز یکشنبه ۲۷ مهر ماه ۱۳۵۴ در ساختمان اداره مرکزی شرکت واقع در کاشان خیابان ششم بهمن تشکیل‌خواهد شد.

بدینوسیله از کلیه سهامداران محترم دعوت میشود که شخصا در جلسه مزبور حاضر و یا نماینده‌تام‌الاختیار خود را معرفی نموده بادریافت کارت ورودی در اجرای برنامه مجمع بشرح زیر عضویت فرمائید.

برنامه مجمع

۱- افزایش سرمایه شرکت بمنظور اجرای قانون گسترش مالکیت واحد های تولیدی.
۲- اصلاح ماده ۶ اساسنامه

رئیس هیئت مدیره شرکت سهامی عام ریسندگی و بافندگی کاشان
حسین تفضلی

آگهی استخدام

بنیاد نیکوکاری والاحضرت شاهدخت شمس پهلوی جهت خدمت در درمانگاه های وابسته در تهران‌سه نفر تکنیسین داروساز با شرایط زیر استخدام مینماید:

۱- حداکثر سن ۳۵ سال.
۲- داشتن دیپلم کامل متوسطه.
۳- تجربه و آشنائی به امور کمک داروسازی.

از داوطلبان درخواست میشود همه روزه با دردست داشتن مدارک لازم تا تاریخ ۲۰ر۷ر۱۳۵۴ به کارگزینی بنیاد نیکوکاری واقع در خیابان پهلوی، بالاتر از پارک ساعی نبش‌کوچه‌یاس‌مراجعه‌نمایند

آگهی

بدو نفر پزشک عمومی‌ودونفر پرستار لیسانسیه جهت نگهبانی شب در مرکز توانبخشی معتادین استان گیلان (از ۸ شب لغایت ۸ صبح روزبعد) نیازمند است. داوطلبین می توانند روزها در ساعات اداری بدبیرخانه این مرکز واقع در چهارراه گلسار مراجعه یا تقاضای خود را کتبا ارسال دارند.

رئیس مرکز توانبخشی معتادین استان گیلان - دکتر حسین هروی

دانشگاه ملی ایران

آگهی پذیرش دستیاردررشته‌های تخصصی پزشکی

در صفحه ۱۸

اطلاعیه

نیازمندیهای پزشکی

بقیه در صفحه ۱۷

مجله دختران وپسران شنبه‌ها منتشرمیشود

آگهی دعوت مجمع عمومی فوق‌العاده صاحبان سهام بانک بازرگانی ایران (شرکت سهامی عام)

نظربا اینکه مجمع عمومی فوق‌العاده مورخ ۵ر۷ر۱۳۵۴ بعلت عدم‌حصول اکثریت لازم رسمیت نیافته است لذا یکبار دیگر مجمع‌عمومی فوق‌العاده صاحبان سهام شرکت سهامی عام بانک بازرگانی ایران برای ساعت۴بعد از ظهر روز دوشنبه‌پنجم آبانماه ۱۳۵۴ درمحل اداره مرکزی بانک واقع درمیدان سپه تشکیل میگردد. از کلیه صاحبان‌سهام دعوت میشود که‌بارعایت مقررات ماده ۱۴ اساسنامه بانک قبل از تاریخ‌مزبور برای اخذ ورقه ورودیه اقدام و در جلسه فوق حضور بهمرسانند.

دستور جلسه عبارتست از شور و مذاکره و اتخاذ تصمیم در باره مسائل زیر:
۱- افزایش سرمایه شرکت و سلب حق تقدم پذیره نویسی و خرید قسمتی از سهام جدید از سهامداران.
۲- تغییر بعضی از مواد اساسنامه.

مدیر عامل بانک بازرگانی ایران

برنامه فوق‌العاده با همکاری سفارت برزیل

شبهای برزیل

درسالن (رز) هتل اوین

گروه مشهور باله برزیلی
باهمکاری ارکستر بزرگ برزیل نمایش میدهد

COPA RIO

از تاریخ ۱۴ مهرماه بمدت فقط یکماه
غذاهای لذیذ زیر نظر سرآشپز برزیلی

PEDRO PEREIRA

لطفا میز را قبلا رزرو فرمائید تلفن ۸۹۲۹۰۰
هتل ازپذیرفتن مهمانان بدون کت و کراوات و اطفال معذور است.