اطلاعات

۲۰ صفحه

چهارشنبه ۲۷ مردادماه ۱۳۵۰ ـ شماره ۱۳۵۷۴
سال چهل‌وششم ـ تکشماره ۵ ریال

۱۳۵۰ سال جشنهای دوهزار وپانصد ساله شاهنشاهی ایران

تغییرات در کادر سفرا و معاونان وزارت خارجه

۵ سفیر جدید معرفی شدند

ارتشبد فریدون جم سفیر ایران در اسپانیا شد

در صفحه ٤

درآستانه تشکیل کنفرانس سران کشور های عرب

ارتش سوریه ، به بزرگترین مانور تاریخ این کشور دست زد

● براین مانور یک ژنرال شوروی نظارت دارد

● دراین مانور دهها هزار سرباز صدتانکو دهها جت شرکت دارد

در صفحه ۳

● ممکن است درجریان کنفرانس دمشق حوادث جدیدی درمرزهای سوریه رخ دهد

شناسائی چین کمونیست بوسیله ایران ، عکس العمل وسیعی درجهان ایجاد کرد

تعیین سفیر ایران در پکن مورد مطالعه وزارت خارجه قرار گرفت

چین ملی روابط خودرا باایران بحال تعلیق درآورد

بابرقراری مناسبات سیاسی ایران و جمهوری خلق چین مرحله تازه‌ای از آشنائی با ملت هشتصد میلیونی چین سرخ آغاز میشود .

در حالیکه دولت پکن در ماههای اخیر جای خود را در دیپلماسی بین‌المللی بتدریج باز میکند ، خبرنگاران و عکاسان بین‌المللی بیشتر از گذشته اجازه دیدار از چین را می‌یابند و با تحریر مقالات وانتشار عکس های متعدد دنیای آزاد را با آنچه در چین می‌گذرد آشنا میکنند. این عکس از خیابان معروف پکن بنام «جانگشرقی» گرفته‌شده وعمارت عظیمی که ملاحظه می‌کنید بزرگترین هتل معروف پایتخت چین «هتل پکن» است .

ده نفر نمایندگان سیاسی و کار ـ شناسان چین ملی از ایران، فرا خوانده شدند

دولت تایوان اعلام کرد: تصمیم دولت ایران را مغایر روابط دوستانه میان دوکشور تلقی میکند

در صفحه ۱۷

جشنهای ۲۸ مرداد درسراسر کشور آغازشد

* وزیر دربار شاهنشاهی تلگرامی به خانواده شهدای قیام ۲۸ مرداد مخابره کرد
* برنامه رژه واحدهای نمونه ارتش درخیابانهای تهران

در صفحه ٤

سرمقاله امروز درباره قیام ملی ۲۸ مرداد درصفحه دوم چاپ شده‌است

وضع بازار های پولی همچنان بحرانی است

در رم توریستها دولارهای خود را دور ریختند

کارشناسان اقتصادی نسبت به موقعیت سیاست نیکسون اظهار بدبینی کردند .

در صفحه ۲

مبادلات بازرگانی ایران وامریکا کاهش خواهد یافت

در صورت تقلیل نرخ دلار هزینه تحصیل دانشجویان ایرانی ارزانتر خواهدشد

در صفحه ۱۷

درمحافل اقتصادی گفته میشود :

ایران روابط وسیع اقتصادی با چین کمونیست برقرار میکند

پس از استقرار سفیران دو کشور ، هیئتی برای برقراری روابط بازرگانی به پکن میرود

بازرگانانی که باچین ملی معامله‌دارند، برای مبادله کالا باچین کمونیست مطالعه میکنند

در صفحه ٤

عمده فروشان برنج اعلام کردند :

برنج کیلوئی پنج ریال ارزان میشود

را در صفحه ۱۷

تلفن‌های جدید
محمدعلی روحانیان
۳۱۹۹۸۳ ـ
۳۰۳۹۸۷

۴

۴ پیکان پراز اسکناس

یادبود

بمناسبت چهلمین روز درگذشت بزرگ خاندان هدایت (تیمسار دکتر کریم هدایت) مراسم یادبودی روز شنبه ۵۰٫۵٫۳۰ از ساعت ۵تا۷ بعد از ظهر در آرامگاه خانوادگی واقع در دروس ـ تکیه هدایت برگزار میشود

درخشنده هدایت ، مریم رکنی، ماهرخ قوامی ، دریادار شاهرخ هدایت ، سرگرد داراب هدایت ، فرهاد هدایت

باکمال تاسف وتاثر فوت نابهنگام خانم مینو عریضی و دوشیزه ناکام لبخند عریضی همسر وفرزند آقای مهندس حسنعلی عریضی را باطلاع میرساند. مجلس ترحیم زنانه ومردانه روز شنبه سی‌ام مردادماه از ساعت ۵تا۷ بعداز ظهر در مسجد الجواد منعقد میگردد.

گروه صنعتی بهشهر ـ حاج سید محمود لاجوردی

جناب آقای مهندس حسنعلی عریضی مدیریت کارخانجات

کلیه کارکنان کارخانجات مخمل و حریر کاشان اعم از مهندسین ، کارمندان اداری تکنیسین ها و عموم کارگران حادثه جانگداز فوت نابهنگام همسر و فرزند دلبند جنابعالی را تسلیت عرض نموده همگی خود را در این غم بزرگ با شما و خانواده محترم شریک میدانند از درگاه خداوند متعال صبر و شکیبائی و بقای عمر جنابعالی و سایر افراد آن خاندان عزیز را خواستارند

کارکنان کارخانجات مخمل و حریر کاشان

اطلاعیه اداره کل بهداری تهران

را در صفحه ۱۱ مطالعه فرمائید

آگهی ثبت نام دانش آموزان نابینا

در صفحه ۱۸

آگهی پذیرش دانشجو برای دوره لیسانس شبانه دانشسرای عالی مراجعه شود

به صفحه ۱۱

آگهی انتخابات شورای داوری گلپایگان

دراجرای قانون تشکیل شورای داوری مصوب تیر ماه ۱۳٤۵ وزارت دادگستری در نظر دارد در شهر گلپایگان یك حوزه شورای داوری تشکیل دهد .

انتخاب کنندگان میتوانند از تاریخ پنجشنبه اول مهرماه سال جاری تا پایان روز دوشنبه ۵۰٫۷٫۵ بمدت ۵ روز از ساعت ۸ صبح تا ۱۲ واز ۱٦ تا ۱۸ جهت ثبت نام و گرفتن کارت شرکت در انتخابات به محلهای زیر مراجعه نمایند.

۱ـ دفتر دادگاه شهرستان گلپایگان

۲ـ شهرداری گلپایگان

ضمناً داوطلبان عضویت شورای داوری نیز باید ظرف همین مدت درخواست خود را ضمیمه مدارك و دلایل صلاحیت بدفتر دادگاه شهرستان گلپایگان تسلیم دارند .

پس از انقضای مدت تقاضای ثبت نام و درخواست عضویت پذیرفته نخواهد شد .

الف ٦۷۱۸

وزارت دادگستری

آگهی انتخابات شورای داوری شهرضا

دراجرای قانون تشکیل شورای داوری مصوب تیر ماه ۱۳٤۵ وزارت دادگستری در نظردارد در شهرضا یك حوزه شورای داوری تشکیل دهد .

انتخاب کنندگان می‌توانند از تاریخ سه شنبه ٦٫۱٦٫۵۰ تا پایان روز شنبه ۲۰ شهریور ماه بمدت ۵ روز از ساعت ۸ صبح تا ۱۲ واز ۱٦ تا ۱۸ جهت ثبت نام و گرفتن کارت شرکت در انتخابات به محلهای زیر :

۱ـ هنرستان صنعتی شهرستان

۲ـ مسجد جامع شهرضا

مراجعه نمایند .

ضمناً داوطلبان عضویت شورای داوری نیز باید ظرف همین مدت درخواست خود را ضمیمه مدارك و دلایل صلاحیت بدفتر دادگاه شهرضا تسلیم دارند .

پس از انقضای مدت تقاضای ثبت نام و درخواست عضویت پذیرفته نخواهد شد .

م الف ٦۷۱۷

وزارت دادگستری

فردا
رنگین طعام

بابهترین ساندویچ وغذاهای ایرانی افتتاح میشود

غذا برای پیك‌نیك ومهمانیها

میدان فوزیه ـ اول شاهرضا

آگهی وزارت دارائی دعوت بمصاحبه ازشرکت کنندگان درمسابقه اعزام دانشجو بانگلستان

در صفحه ۸

اطلاعیه مرکز آزمون شناسی درباره مسابقه ورودی مدرسه عالی قضائی واداری (قم)

در صفحه دهم

مسابقه ورودی موسسه علوم بانکی ایران

ساعت ۳ بعدازظهر شنبه ۵۰٫۵٫۳۰ برگزارخواهدشد

در صفحه ۱٦

انستیتو تکنولوژی تهران

رشته رنگرزی دانشجو می‌پذیرد

تلفن ۳۱۷۷۱۲
۳۹۲۹۳۸

وزارت تولیدات کشاورزی ومواد مصرفی

شرکت دخانیات ایران

مفتخراً باستحضار عامه میرساند :

بمناسبت جشن های فرخنده دو هزار و پانصدمین سال بنیانگزاری شاهنشاهی ایران

سیگارت **مهر**

دربسته های بیست عددی به بهای ۲۵ ریال هربسته به بازار عرضه شد

شرکت دخانیات ایران

۵۰٫۰۱۷

صنایع عظیم آمریکا بدفاع از نیکسون برخاستند

واشنگتن ـ خبرگزاریها

درحالیکه نفس ونبض بازارهای بین‌المللی پول جهان پس ازانفجار «بمب» اقتصادی نیکسون آرام‌تر میشود ، بورسها یکی‌پس‌از دیگری‌فعالیت های خود را از نو آغاز میکنند واین بحران شدید پولی آهسته آهسته فروکش میکند .

در واشنگتن رئیس جمهوری آمریکا با نمایندگان احزاب دمکرات وجمهوریخواه درکنگره ملاقات کرد وازآنها خواست‌که از سیاست نوین‌اقتصادی وی «بنفع جامعه امریکا» دفاع کنند.

راه دشوار

اندکی‌بعد ، در هتل والدورف استوریادر نیویورك ، پرزیدنت نیکسون‌درجلسه‌شورای«شوالیه های کلمبوس»خواستارپذیرفته شدن‌سیاست‌جدیداقتصادی‌خود شد و گفت : «بکار بستن این روش جدید » به موفقیت ملت امریکا درشئون اقتصادی‌وپولی خواهد انجامید .

نیکسون افزود : آسان است که‌آدم‌از جایش تکان نخورد و فقط انتقاد کند و در عین‌حال ازخودگذشتگی وسخت کوشی که متضمن سعادت و موفقیت است نیز طفره برود .

وی گفت کوشیدن و ازخودگذشتگی‌است که تمایز یك ملت پیشرو و ملت در حال عقب‌نشینی را معلوم کند .

اوگفت مسیر نوین و در عین حال دشواری را برای هرچه بارورتر شدن اقتصاد امریکا رویاروی ملت امریکا قرار داده است .

نیکسون گفت : من اطمینان جدیدی رادر این سرزمین مشاهده می کنم . اعتقاد و ایمان جدیدی درماتولدمی‌شود. می بینیم که ملت امریکاتمایل دارند ،باواقعیت روبرو شوند . آنها مصمم‌اند در راه موفقیت به کوشش های سخت و خستگی ناپذیر دست بزنند .

بدبینی کارشناسان

ولی‌درهمان حال ،پاره‌ای‌از معروف‌ترین کارشناسان مسائل اقتصادی جهان مانند «والترهیلر» مشاورعالی پرزیدنت کندی در امور اقتصادی ،جان‌کنت گالبرایت استاد مسائل‌اقتصادی‌دانشگاه هاروارد ،البرت‌گیلی رئیس دانشکده مدیریت حرفه‌ای بوستون وسناتور دمکرات ویلیام پراکسیمایر رئیس کمیته اقتصاد مجلس سنای امریکا نسبت به موفقیت تصمیمات پرزیدنت نیکسون اظهار ربدبینی کردند .

هیلر گفت که اطمینان ندارد جلوگیری از افزایش قیمت ها ودستمزدها به مدت نود روز کافی باشد ، بنظر من بهتربود که پرزیدنت نیکسون‌این‌اقدام‌رابرای‌مدت حداقل شش ماه بعمل می ـ آورد .

ولی در دیترویت، مرکز صنایع عظیم ماشین سازی ایالات متحده ،ابتداکارخانه فورد و سپس جنرال موتور وپس‌از آن کرایسلروامریکن موتور ، برای حمایت از تصمیمات رئیس‌جمهور ، تصمیم گرفتند به‌مدت‌نود روز از هر گونه افزایش قیمت جلوگیری بعمل آورند .

سناتورپراکسیمایر گفت‌در نظر دارد باکمك چندتن دیگر از شخصیت های معروف اقتصادی وپولی وسیاسی یك کمیسیون ویژه‌ایجاد کرده تا با کمك نیروی افکار عمومی مانع بالا رفتن قیمت ها درپایان مهلت نود روزه شود .

تمرکز اقتصادی

ولی سناتور هیلیب هارت ، ازحزب دمکرات میشیگان‌اظهار عقیده کرد : مادام که بطور جدی با خطر تورم مبارزه‌نشود امکان‌جلوگیری‌کردن ازافزایش قیمت‌ها و دستمزد برای مدت طولانی عملا محال است، زیرا این یک بیماری ناشی ازرقابت، تمرکزصنایع ودردهای‌اقتصادی خاص جوامع سرمایه داری بزرگ است .

عکس‌العمل کشور های بزرگ صنعتی جهان درقبال تصمیمات پولی پرزیدنت نیکسون گاه شدید ، گاه ضعیف و پاره‌ای اوقات گیج کننده بوده است .

در فرانسه ، آقای «والری ژیسکار دستن» وزیر دارائی به بانک های این کشور دستور دادکه برای رفاه‌حال‌توریست‌ها دلار را به میزان محدود ولی به نرخ گذشته عوض کنند .

وزیر دارائی فرانسه گفت : **بانک‌ها میتوانند روزانه پنجاه دلار برای هرتوریست عوض کنند .**

بانک های دیگری‌که معاملات روی دلار را متوقف کرده‌بودند

توریست های امریکائی مقابل اداره تبدیل ارزاکسپرس امریکا در لندن صف کشیده‌اند تا «تراولر» چک ها و دلار های خود را به‌لیره استرلینگ تبدیل کنند .

بدنبال تحولات جدید پولی‌امریکا وخودداری بسیاری از بانکهای مهم جهان از تبدیل دلار ، از این صف های طویل‌در پایتخت های کشورهای بزرگ فراوان به‌چشم میخورد .

عکس رادیوئی اطلاعات

دولار بجای سکه

رم ـ توریست‌ها در رم پایتخت ایتالیا دیروز بجای چند « سکه ناقابل» اسکناس های درشت دلار را به چشمه معروف «تروی» انداختند .

توریست‌ها دلار را چون یک قطعه کاغذ بی‌ارزش به داخل چشمه می‌انداختند چون‌نمیدانستند بعلت‌امتناع بانک‌ها و هتل‌ها از دریافت دولار با پول خود چه کنند اواخر وقت دیروز بانک مرکزی ایتالیا تصمیم گرفت‌برای رفع حاجات اولیه توریست‌ها روزانه ۵۰ دلار پول معادل لیر ایتالیا به آنها بدهد و آنها را از نگرانی و بلاتکلیفی فعلا نجات دهد تا بعدا چه پیش آید .

از امروز مجددا فعالیت های خود را بادرنظر گرفتن«شناور» شدن دلار ازسر گرفتند ، در حالیکه پاره‌ای از بانک های دیگر نرخ تعویض دلاررانسبت به گذشته پائین آوردند .

در اروپای شرقی

ظاهرا در اروپای شرقی تصمیمات پرزیدنت نیکسون اثری در نرخ تعویض دلار با پول های محلی نگذاشته است .

صندوقدار بزرگترین هتل ورشوگفت : ما دلار را به‌همان نرخ‌سابق خرید وفروش میکنیم و چنین بنظر میرسد که وضع در دیگر کشورهای اروپای شرقی نیز همین سان است .

در مسکو خبرگزاری تاس ضمن دومین‌تفسیر خود درباره بحران دلار نوشت‌که تصمیمات نیکسون اذعان به شکست سیاست اقتصادی ومالی دولت امریکاست .

خبرگزاری رسمی شوروی در این تفسیر که از واشنگتن مخابره شده مینویسد : بعقیده اکثر مفسران‌آمریکائی، بحران دلار باسیاست خارجی ماجراجویانه ایالات متحده بستگی کامل دارد .

پیشنهاد ایجاد دوچین رسما تسلیم سازمان ملل شد

سازمان ملل متحد ـ یونایتدپرس ـ ایالات متحده دیشب رسما پیشنهاد کرد که چین کمونیست و چین ملی هردو عضویت سازمان ملل متحد را داشته باشند و در پائیز امسال مجمع ملی درباره این‌مسئله تصمیم‌نهائی بگیرد .

«جورج‌باش» سفیر آمریکا در سازمان ملل متحد از اوتانت دبیر کل سازمان خواست که مسئله عضویت چین کمونیست را در دستور کار کنفرانس سازمان قرار دهد.

در تذکاریه‌ای که برای توجیه این درخواست‌تسلیم اوتانت گردیده گفته‌شددرباره مسئله‌عضویت چین‌کمونیست در سازمان ملل متحد سازمان باید موجودیت‌هردوچین را برسمیت بشناسد. بدین ترتیب چین کمونیست کرسی خود را درسازمان ملل بدست آورده واز طرفی چین ملی نیر از حق نمایندگی خود درسازمان ملل محروم نگردد .

محاکمه دانشجویان شورشی ترك

آنکارا ـ خبرگزاری فرانسه ـ محاکمه هفتاد دانشجوی ترک که در شورش ۱۹ فوریه گذشته شرکت داشتند از دیروز در دادگاه نظامی شماره یک آنکارا آغاز شد .

این دانشجویان به شرکت در زد و خوردهائی بین دانشجویان دانشگاه « حاج‌تپه» طرفدار سازمان افراطی دست‌چپی « دوگنج» و نیروهای پلیس روی داد متهم هستند.

دراین‌زدوخورد ها عده زیادی از دوطرف زخمی گردیدند .

متهمان که بطور موقت آزاد شده بودند اظهار داشتند که بدادگاه اعتماد دارند با اینحال به صلاحیت آن اعتراض کردند .

از طرف دیگر محاکمه هشتاد و سه تن از متهمان به قیام علیه قانون‌اساسی‌دردادگاه نظامی آنکارا ادامه دارد .

دو نفرازکارمندان عالی‌رتبه‌که‌متهم‌به‌تهیه مقدمات آدم دزدی هستند اتهامات وارده را رد کردند .

یکی از متهمان بنام مصطفی «بیلماز» گفت که با هیچیک از سازمانهای افراطی دست‌چپی تماسی نداشته است .

تعرض دیپلماتیک چین به‌بالکان

لندن ـ یونایتدپرس ـ **چین‌کمونیست‌که اینك عزم‌خود رابرای تحت‌الشعاع قراردادن نفوذ شوروی درپاکستان جزم کرده،یك هیئت نظامی به‌بالکان فرستاده و از سوی دیگربه سودان پیشنهادکمك داده‌است.**

منابع سیاسی درلندن گفتند: چین این اقدامات را برای استراتژی جدید خود جهت نفوذ درقلمروهای نفوذی‌شوروی به عمل می آورد و بخشی از سیاست جدید ماتوتسه تونك است .

یوشانگ یکی‌از سیاستمداران مهم چین رهبری هیئت نظامی چین به‌بالکان را به‌عهده دارد این هیئت دربوخارست مورد استقبال وزیر دفاع رومانی قرار گرفت‌وآنگاه عازم آلبانی شد .

نفوذ شوروی در کوبا

از طرف دیگر ، مجله تایم چاپ آمریکا نوشت مداخله شوروی درامور داخلی کوبا روز به روز افزایش میابد .

تایم درگزارش خود خاطرنشان کرده‌است فیدل‌کاسترو نخست وزیرکوبا‌ازاینکه زیرنفوذشوروی قراردارد‌بسیارناراضی‌است‌زیرا اومی‌بیند که ۷ هزار کارشناس روسی درجزیره،عملا میکوشند کنترل امور داخلی این کشور را دردست گیرند .

تشریه آمریکائی نوشته‌است شوروی‌اینك‌کنترل‌کامل‌سه‌پایگاه متهم نظامی کوبا را دردست دارد .

اغتشاشات ایرلند شمالی ادامه دارد

بلفاست ـ یونایتدپرس ـ دیشب با انفجار چند بمب در نقاط مختلف بلفاست ، تیراندازی و غارت مغازه‌ها ، اغتشاشات ایرلند شمالی مجددا شدت یافت و در این حال سربازان‌انگلیسی در بلفاست و دیگر شهر های مهم شورشی ، به از بین بردن سنگرها پرداخته‌و سیاستمداران پیشنهادات جدیدی برای حل بحران ارائه دادند .

آتش گلوله‌ها

بمب‌ها در سه شهر بلفاست، لورگان و ماهرا منفجر شد و ارتش‌اعلام کرد که تك‌تیراندازان در لندن دری بروی سربازانی که سرگرم برداشتن سنگر ها بودند آتش گشوده‌اند . در حوادث دیشب کسی زخمی نشد.

در بلفاست اعضای‌اتحادیه های دست راستی گفتند : با گروه‌های متخاصم به تفاهم هائی‌در راه‌رفع بحران‌موجود رسیده‌اند .

یك سخنگوی اتحادیه های دست‌راستی گفت :اقداماتی‌که با موافقت گروه های مختلف قرار است به عمل بیاید،ممکن است سرانجام بحران کنونی را حل کند .

در بلفاست گروهی‌نقابدار که به ارتش سری جمهوری ایرلند وابسته بودند به مراکزو ادارات پستی بلفاست حمله‌ور شده و کارکنان پست را بزور اسلحه وادار کردند حدود ۴۸۰۰ دلار موجودی صندوق های پستی را در اختیار آنان قرار دهند . مردان نقابدار پس‌از گرفتن‌پول گریختند .

در شهر شاندری بولدوزر های ارتش سنگرها و راه‌بندان‌های سنگی را ازبین بردند وازطرفی سربازان به جوانانی که می ـ خواستند مانع این کار بشوند به زدو خورد پراکنده و جنك و گریز پرداختند .

سربازان برای متفرق کردن جوانان گلوله های لاستیکی و گاز اشك‌آور بکار بردند .

برای جلوگیری از جنگ باهند، پاکستان پیشنهادات جدیدی داد

راولپندی ـ آسوشیتدپرس ـ منابع آگاه اما غیر رسمی در راولپندی گفتند انتخاب وکیل مدافع برای مجیب‌الرحمن ، محاکمه وی را به تعویق انداخته است . دولت پاکستان هنوز از تایید شروع محاکمه شیخ مجیب خودداری کرده .

قبلا گفته شده بود که محاکمه وی از ۱۱ اوت دریك دادگاه نظامی آغاز خواهدشد.

منابع گفتند « بروهی »یکی از وکلای زبر دست‌پاکستان ممکن است دفاع از شیخ مجیب را در دادگاه نظامی به عهده گیرد . بروهی وزیر سابق دادگستری پاکستان بوده‌است.

اعلام نگرانی

بیش از ۲۰۰ تن‌ازقانونداندان سیلان با امضای قطعنامه‌ای نگرانی عمیق خود را ازمحاکمه شیخ مجیب الرحمن ابراز داشته‌اند.

در میان امضا ها امضای‌چند نماینده پارلمان نیز دیده می شود.

در اسلام آباد اعلام شد که شانزده تن از اعضای مجمع ملی پاکستان وابسته به جزب‌عوامی‌ـ لیك ، به اتهامات جنائی دریك دادگاه نظامی محاکمه خواهند شد ، این عده متهم‌اند که‌علیه دولت مرکزی پاکستان‌جنك‌براه انداخته‌اند.

جلوگیری از جنك

در راولپندی اعلام شد که پاکستان پیشنهاد کرده است یك هیئت حسن نیت شورای امنیت از بروز جنك میان پاکستان و هندجلوگیری کند.

منابع آگاه در راولپندی گفتند نماینده پاکستان در سازمان ملل متحد پیشنهادرا طی‌نامه‌ای به رئیس شورای امنیت سازمان ملل تسلیم کرده است.

بنابه پیشنهادپاکستان‌شورای امنیت با فرستادن نمایندگان بحران کنونی در مرز های‌دو کشور را مورد بررسی قرارداده و از بروز تبلیغات دو کشور جلوگیری خواهد کرد.

پیام شوروی

سفیر جدید اتحاد شوروی‌در پاکستان دیروز پیامی از طرف دولت متبوع خودبه یحیی‌خان رئیس جمهوری پاکستان‌تسلیم کرد. ملاقات سفیرجدیدشوروی و یحیی‌خان بسیار شتابزده صورت گرفت.

یك مقام عالیرتبه پاکستانی گفت پیام درباره‌امنیت‌منطقه‌ای دور میزند.

این نخستین تماس علنی دو دولت پاکستان و شوروی پس از امضای قرارداد ۲۰ ساله دوستی‌میان‌هندو شوروی است.

سفیر جدید شوروی در پاکستان گفت باپرزیدنت‌یحیی خان مذاکرات سودمندی در باره روابط دو کشور انجام‌داده است .

«آگهی استخدام»

وزارت کار و امور اجتماعی از محل طرح تجهیز و نگهداری مرکز تحقیقات وتعلیمات حفاظتی‌احتیاج‌به‌نیروی‌انسانی بشرح‌زیر دارد :

شغل	شرط تحصیلی لازم	تعداد مورداحتیاج
۱ـ پازرس طب کار	دکترای پزشکی	۱ نفر
۲ ـ مهندس بهداشت	فوق‌لیسانس	۱ نفر
۳ـ مهندس برق	فوق‌لیسانس	۱ نفر
٤ـ مهندس معدن	فوق‌لیسانس	۱ نفر
٥ـ مهندس ماشین	فوق لیسانس	۱ نفر
٦ـ متخصص بهداشت و تغذیه	لیسانسیه تغذیه	۱ نفر
۷ـ تکنیسین نجار	،دیپلمه فنی «رشته نجاری» دیپلم کامل متوسطه « دارا بودن	۱ نفر
۸ـ تکنسیسین تاسیسات	سه سال‌سابقه کار در تاسیسات حرارتی »	۱نفر
۹ـ خطاط،رسام، نقاش	دیپلم کامل متوسطه	۱ نفر

از داوطلبان واجد شرایط دعوت میشود با در دست داشتن فتوکپی مدرك تحصیلی مورد نیاز بانضمام دو قطعه عکس در تاریخ ٦ر٦ر٥٠ ساعت ۹ صبح بدفتر کارگزینی واقع در کاخ وزارت کارو امور اجتماعی خیابان آیزنهاور مراجعه نمایند.

م‌الف ٦٧٩٧

دفتر کارگزینی وزارت کار و امور اجتماعی

آ ـ ٣٤٧٦٢

تبریکات

جناب آقای دکتر آرمین ریاست دانشکده پزشکی
انتصاب بجا وشایسته آقای محسن نظامی زاده را به ریاست کارگزینی پزشکی تبریك میگویم .

ماشاءاله قدرتی

آ ـ ١٥١٧٥

نعم‌الخلف و نعمانتخب

جناب‌آقای علی طباطبائی نماینده محبوب‌همدان انتخاب آنجناب آرزوی دیرین اهالی قدرشناس همدان بودکه جامه عمل پوشید تبریکات صمیمانه را تقدیم و موفقیت آنجناب را در بهبود اوضاع شهرستان‌نیاکان خود وخدمت به پدر تاجدار و میهن عزیز از یزدان پاك خواستاریم . **علی ادیب سردفتر ١٣٤ تهران . رضی‌الدین ادیب . ضیاءالدین ادیب . دکتر منوچهر منصوری . ب ادیب . ع . ادیب . رازیان . محمد عامری . مهندس مصطفی عامری .**

آ ـ ٣٤٦٠٤

تیمسار سرلشگر عباس شقاقی

ارتقاء درجه آن تیمسار محبوب را تبریك و تهنیت‌عرض نموده از خدای بزرگ آرزوی موفقیت آن تیمسار محترم را دارم .

زردبند : حسین دارائی

آ ـ ٣٤٦٢٦

تیمسار معظم سرلشگر عباس شقاقی

ارتقاء درجه آن دوست گرامی را تبریك عرض نموده توفیق روزافزون جنابعالی‌را دراجرای اوامر شاهنشاه آریامهر و خدمت به میهن از خداوند خواستارم .

گرگان : آوانس آرزومانیان

آ ـ ٣٤٦٢٢

کرمانشاه تیمسار سرلشگر محمد رضا حسنی

بانهایت مسرت ضمن‌عرض تبریك توفیق روزافزون‌تیمسار را در راه خدمت به شاهنشاه و میهن عزیز را از ایزد متعال خواستارم .

دانشگاه صنعتی آریامهر . اسداله حسنی

آ ـ ١٥٣١٧

تیمسار معظم سرلشگر دکتر پروانه

ارتقاء درجه آن‌تیمسار ارجمند را صمیمانه تبریك عرض نموده موفقیت روزافزون جنابعالی را دراجرای اوامرشاهنشاه آریامهر و خدمت به میهن عزیز آرزومندیم .

علی فروغی ـ ابوالقاسم راضی

آ ـ ١٥٣٣٣

کارگران وکارکنان کارخانجات شرکت سهامی صنایع تولیدی اشتاد ایران سازنده ماشین‌آلات کشاورزی

بمنظور تشکر و قدردانی از مراحم و زحمات و اقدامات موثر کارفرماومدیران مسئول در اعزام کارگران وکارکنان باردوگاه تابستانی محمودآباد و صفحات شمال و تقبل کلیه هزینه‌های مربوطه تشکرات خود را اعلام موفقیت کارخانجات اشتاد و مدیران مسئول‌را آرزومندند.

سندیکای کارگران کارخانجات اشتاد ایران

آ ـ ١٥١٧١

تلفن جدید ۸۲۵۲۸۹

FARSIT

تولیدکننده انواع لوله‌های آزبستی تحت فشار

تهران ـ خیابان تخت‌جمشید چهارراه بهار شماره ٤٩٥

خانم دکتر مهین بهین بهبهانیان و آقای دکتر فاضلی جراحان عالیقدر و ارجمند

بدینوسیله موفقیت شما را در عمل جراحی بسیار خطرناك و مهمی که در مورد اینجانب انجام داده‌اید تبریك عرض نموده از زحمات شماو سایر همکاران ارزنده شما همچنین از کارکنان و پرستاران بیمارستان شهرام سپاسگزاری مینمایم .

عبدالمهدی جهادی

۸۱۵۸ ـ ۱۹ـ٥ر٥٠

«آگهی مناقصه»

شهرداری شاهی‌باستنادتصویبنامه شماره ۱۲٦٥۲ ـ۱۸ر٥ر٥٠ قائمقام محترم انجمن شهر ساختمان کشتارگاه شهر را که‌هزینه آن در حدود مبلغ ده‌میلیون ریال برآورد گردیده طبق نقشه و مشخصات موجود با شرایط زیر بمناقصه واگذار مینماید .

۱ـ داوطلبان شرکت در مناقصه بایستی بدوا بدفترمهندسی استان مازندران واقع در ساری مراجعه و پس از دریافت گواهی برگ‌صلاحیت فنی و پرداخت مبلغ ٤٠٠٠ ریال بحساب جاری ۱۲۳۸۱ـ بانکملی شعبه ساری نقشه و مشخصات و نمونه‌قرارداد و واحد بهاء از دفتر مزبور دریافت دارند .

۲ـ پیشنهاد دهندگان باید مبلغ پانصد هزار ریال پنج درصد بهای کل کار راوجه‌نقدبحساب ۱٥۹۰۳ ـشهرداری در بانکملی شاهی یا معادل آن اسناد خزانه یا ضمانت‌نامه بانکملی‌بسررسید حداقل دوماه بعنوان سپرده ضمیمه پیشنهاد خود نمایند .

۳ـ پیشنهاد دهندگان باید پیشنهاد خود را در دوپاکت سر بسته ولاکو مهرشده الفوب که روی آن‌نام ونشانی کامل پیشنهاد دهنده و همچنین عبارت مربوط بمناقصه ساختمان کشتارگاه نوشته شده باشد (پاکت الف محتوی برك صلاحیت و اسناد مناقصه که ذیل هریك بامضاء و مهر پیشنهاد دهنده رسیده باشد بانضمام فیش بانکی و یا اسناد خزانه و یا ضمانت‌نامه‌بانکی و پاکت ب محتوی برك پیشنهاد) قرارداده تا ساعت ۱۰صبح روز یکشنبه ۷ر٦ر٥٠ بدفتر شهرداری شاهی مستقیما تسلیم و رسید دریافت دارند پیشنهادات واصله درساعت ۱۱ صبح همان روز در کمیسیون عالی معاملات باز و قرائت خواهد شد .

٤ـ پیشنهاداتیکه فاقد سپرده یا مخدوش یا مشروط ومبهم باشد یا بعد از موعد مقرر برسد ترتیب اثر داده نخواهدشد.

٥ـ شهرداری مجاز است تا میزان ٢٥٪ از کل کار را کسر یا اضافه نماید .

٦ـ رعایت قانون منع مداخله کارمندان در معاملات دولتی برای شرکت کنندگان الزامی است .

۷ـ هرگاه برنده مناقصه ظرف مدت هفت روز از اخطار کتبی شهرداری حاضر بانعقاد قرارداد نشود سپرده او بنفع شهرداری شاهی ضبط در صورت لزوم قرارداد بانفر دوم منعقد خواهدشد و چنانچه برندگان دوم و سوم نیز ظرف مهلت ۷روز پس‌از ابلاغ شهرداری حاضر بعقد قرارداد نشوند سپرده آنان نیز بنفع شهرداری ضبط خواهد شد.

۸ـ هنگام تنظیم قرارداد معادل ۱۰٪ مبلغ مورد پیمان بمنظور تضمین حسن‌انجام کارازپیمانکار تضمین‌نامه بانکی‌یااسنادخزانه بعنوان سپرده دریافت میگردد.

۹ـ حضور پیشنهاد دهندگان یا نمایندگان قانونی آنها در جلسه مناقصه آزاد بوده‌وشهرداری دررد یا قبول یك یاکلیه پیشنهادات واصله مختار است.

۱۰ـ مالیات و عوارض هزینه چاپ آگهی و سایر هزینه های قانونی بعهده برنده مناقصه میباشد .

۱۱ـ سایر اطلاعات و جزئیات در اسناد مناقصه مندرج‌است.

۱۲ـ برای انعقاد پیمان در صورت برنده بودن بایستی مدیر عامل شرکت شخصا حضور یابد .

شهردار شاهی ـ ادیب مقدم

آ ـ ٣٤٤٧٨ ۱ـ۲

سرمقاله

در مرز سرنوشت

فردا بیست و هشتم مرداد است . روز دلاوری ، روز دلاوران. از حوادثی که قیام ملی بیست و هشتم مرداد نقطه‌پایان بر آن نهاد چیزی جزیک خاطره دور و مبهم باقی نمانده است ولی اهمیت قیام بیست‌وهشتم مرداد تنها بخاطر آن نیست که پایان دهنده یک‌فصل تیره و رنج‌آور از تاریخ معاصر ایران محسوب میشود ، بیستو هشتم مرداد درعین حال سازنده فصلی از تاریخ کشورماست که آنرا دوران ثبات وامنیت میخوانیم .

در زندگی هرکس لحظاتی‌پیش می‌آید که آدمی خودرا برسر دوراهی سرنوشت می‌بیند و آینده او وابسته به تصمیمی است که درین‌لحظات اتخاذ میکند . اگرکسی در مرحله تصمیم دچارتردید شد یاآن فراست وتهور رانداشت که راه درست را انتخاب کند وقدم درآن بگذارد محکوم به تحمل سرنوشتی خواهد بود که از افتخار و غرور اثری درآن نمیتوان یافت .

ملتها نیز بعینه مثل آدمها ، هرچندگاه یکبار در معرض همچو آزمایشی قرار میگیرند و بیست و هشتم مرداد ماه یکی ازآن لحظات تاریخی بود که ملت ایران آنرا باسربلندی پشت‌سر گذاشت .

امروز هیجده سال برآن ماجری میگذردواگر ملت ایران افتخار آنرا دارد که بعنوان ملتی آزاد ، ملتی مستقل ، ملتی پیشرو رامخود را درمسیر آینده‌ی درخشان ادامه میدهد ، بخاطر تصمیم صحیحی است که در بیست و هشتم مرداد ماه ۱۳۳۲ اتخاذ کرد و آن‌تصمیم را شجاعانه بمرحله اجرا درآورد .

امروز دیگر تردیدی نمانده است که هرآینه قیام بیست و هشتم مرداد بظهور نمی‌پیوست و ملت ایران ترجیح میداد همانند تماشاگر بی‌تفاوتی خود را در مسیر سرنوشت قرار دهد و برحوادثی که در اطرافش میگذشت نظاره کند ، چیزی نمیگذشت که ایران نیز به جرگه گمشدگان تاریخ بشر می‌پیوست . به‌جرگه ملت‌هایی که در طول هزاران سال عرض‌وجودی کرده و بدنبال یک زندگانی دراز یاکوتاه، مثل موجودات فانی روزگار مرگشان فرا رسیده و دستخوش زوال و انقراض واقع شده‌اند . ملت هایی که تنها نامی و نشانی از آنها باقی است واز خودشان اثری پدیدار نیست . ملتهایی که سیلاب حادثه ،خانه‌آنهارااز بیخ برکندو تمدن و فرهنگشان را درهم‌نوردیده است .

هیجده سال ، زمان درازی نیست و خوشبختانه بسیارندکسانیکه در جریان قیام بیستو هشتم مرداد و حوادثی که باین قیام ملی منتهی شد ،ناظر آگاه و هشیار و حقیقت‌بین اوضاع بوده‌اند .

آنها همگی بخاطر دارند که کلیه آثار زوال و سقوط و ازهم پاشیدگی یک مملکت، در روزهای نزدیک به‌قیام بیست و هشتم مرداد، ازچهره رنگ باخته و رنج دیده ایران عزیز ما خوانده میشد . آن عواملی که بقای یک جامعه را تضمین میکند جملگی یا از میان‌رفته‌و یا در آستانه فرو ریختن ونابود شدن‌بود. حتی کسانیکه مایوسانه سعی میکردند عنوان حکومت رابرای خود حفظ کنند ، نیک دریافته بودند اداره مملکت با خزانه خالی، بااقتصاد ورشکسته ، باماشین‌های چاپ اسکناس ، با جنجال های خیابانی ، باحادثه سازی و تحریک احساسات مردم برای مدتی نامحدود میسر نیست اما در حالیکه سررشته کار از دست این گروه بدررفته بود و غریق‌وار به‌هرخاشاکی متوسل میشدند ، تشکیلات خائن‌پرور حزب‌توده برای‌تجدید حیات و تحقق بخشیدن به مقاصد شوم وطن‌پرباده ضد ملی خود ،فرصتی طلائی بدست آورده آگاهانه وزیرکانه مترصد آن لحظه نهائی بود که با حرکتی همگانرا «مات»کند و ایران را در مسیر سرنوشتی‌قرار دهد که تصورش هم برای مردم آزاده وطنخواه نفرت‌آور و تکان‌دهنده است .

جنبش بموقع ملت ایران ، جنبشی‌که نظایر آنرا جای‌بجای‌در طول دو هزار و پانصد سال زندگانی این ملت میتوان سراغ کرد وهروقت که کشور در سراشیبی سقوط قرار گرفته بنوعی متجلی شده و مسیر تاریخ این سرزمین را تغییر داده است ، اینبار نیز کشور عزیز مارا از سرنوشت نامبارکی که میرفت صورت وقوع پیدا کند نجات بخشید و فرزندان غیور این آب‌و خاک با ایثار خون خود ، استقلال و آزادی ایران را خریدند .

در سالروز قیام ملی بیست و هشتم مردادجا دارد که بروان پاک آن آزاد مردان درود بفرستیم و یاد همه قهرمانان و فداکاران این رستخیز نجات‌بخش را گرامی بداریم .

پودرواکس (پاپتیا)

مؤثرترین وسیله برای رفع بوی زننده کفش وپا

درفروشگاه‌های معتبر

مرکزپخش: لاله‌زارنو ساختمان شماره(۳) البرز تلفن ۳۱۰۱۹۲

از شهرستان ها نماینده می پذیریم .

شمع بوش

باشهرت جهانی

سرآمد شمعهای دنیاست

نماینده انحصاری درایران

شرکت سهامی دیزل الکتریک

BOSCH

فروشگاه واداره مرکزی: تهران ـ خیابان امیرکبیر ـ شماره ۱۸۰ تلفن : ۳۰۸۲۰ الی ۳۰۸۱۱

فضای سبز منزل شما

مکمل بنای شما است ودرصورتی که متناسب بابنای شماطرح شود مانند لباس خوشدوخت معایب ساختمان را می‌پوشاند و جنبه‌های جالب آنرا نمودار می‌سازد .

ایجاد باغ یا باغچه و هرگونه فضای سبز تنها مربوط به سلیقه نیست بلکه مانند مهندسی ساختمان و معماری باید از اصول فنی تبعیت نماید .

گروه مهندسین مشاور کشتمان علاوه بر تخصص در اصول فنی معماری‌فضاهای سبز دارای سالها تجربه‌درایران می‌باشد. باتلفن ۸۲٤۹٦۰ بکشتمان مراجعه فرمائید و باغ یا باغچه منزل مسکونی یا ییلاقی خود را بصورت بهشت کوچکی در آورید.

آگهی استخدام

شرکت سهامی آلمینیوم‌ایران جهت استخدام در کارخانه ذوب آلمینیوم واقع‌در شهرستان اراك بافرادی که دارای شرائط زیر باشنداحتیاج دارد :

۱ـ یکنفر زن یا مرد دارای‌دیپلم دامل متوسطه که در ماشین نویسی فارسی وانگلیسی تسلط کامل داشته و قادر بمکالمات انگلیسی باشد .

۲ـ یکنفر حسابدار باتجربه‌در امور صنعتی حداقل تحصیلات‌دیپلم کامل متوسطه‌وآشنائی بزبان انگلیسی ازواجدین‌شرائط خواهشمنداست بادر دست داشتن گواهی اتمام خدمت وظیفه بکارگزینی شرکت واقع در تخت جمشید شماره ٥٦ مراجعه فرمایند .

آ ـ ٣٤٠٠٢ ۱ـ۲

اجتماع مهم سران عالی مصر ـ لیبی و سوریه در دمشق

دمشق ـ خبرگزاری فرانسه ـ کنفرانس سران کشور های عضو فدراسیون جماهیر عربی ساعت شش و نیم بعد از ظهر امروز (بوقت تهران) با حضور پرزیدنت انورالسادات ، سرهنگ قذافی و ژنرال حافظ روسای جمهوری مصر ـ سوریه ـ لیبی ـ دردمشق تشکیل میشود .

قبل از موعد

رئیس شورای انقلاب لیبی عصردیروزباهواپیما واردپایتخت سوریه شد و از طرف ژنرال حافظ اسد رئیس جمهوری و گروهی ازشخصیت های سوریه مورد استقبال قرار گرفت .

در این سفر یک هیئت چهار نفری نیز همراه سرهنگ قذافی است . مردم سوریه از طریق رادیو دمشق اطلاع یافتند که رئیس شورای انقلاب لیبی دوازده ساعت قبل از موعدمقرر وارد دمشق شده است .

پایتخت‌سوریه از دیروزخود را برای پذیرائی از رهبران‌سه کشور آماده کرده است . پرچم هاوعکس های بزرگ دردمشق نصب‌شده‌است.

کنفرانس‌در بزرگترین‌مهمانخانه شهر تشکیل خواهد شد .

این‌نخستین کنفرانس‌عالی‌سران سه‌کشور عضو فدراسیون‌است که‌درشهردمشق تشکیل میشود. روزجمعه با امضای طرح‌قانون اساسی انتظار میرود که‌سودان بلافاصله پس از اعلامیه رای گیری انتخاب ژنرال نومیری به ریاست جمهوری به فدراسیون جماهیرعربی به‌پیوندد. انتخابات رئیس جمهوری در ۱۵سپتامبر درسراسر سودان انجام خواهد شد .

در جلسات کنفرانس که دو روز طول می کشد علاوه برمسائل‌مربوط به فدراسیون جماهیر عربی بحران اردن و فلسطین ، مسئله اخراج اعراب از اورشلیم و غزه‌وسط اسرائیل ،گشایش کانال‌سوئز و بعضی آزمسائل مربوط به جهان عرب مورد بررسی قرار خواهد گرفت .

طرفداری‌حزب کمونیست سوریه

در آستانه تشکیل کنفرانس سران‌کشورهای عضوفدراسیون حزب کمونیست سوریه در اعلامیه‌ای که دیشب در بیروت انتشار یافت از کلیه اعضاء «دوستان» خود و همچنین از توده های کارگری و دهقانان درخواست کرد که در رفراندوم اول سپتامبر به نفع تشکیل فدراسیون جماهیر عربی رای دهند .

رفراندوم برای تشکیل فدراسیون جماهیر عربی در یک روز و در کشور های مصر و سوریه و لیبی انجام خواهد شد .

حزب کمونیست سوریه در توضیح علت موافقت خود با فدراسیون عربی تاکید کرده است که‌تشکیل چنین فدراسیونی ضروری است زیرا از یکطرف اسرائیل دشمن اعراب همچنان‌سرزمین های عربی را اشغال کرده است و از طرف دیگر رژیم های ترقی خواه عرب سازمان مقاومت فلسطین‌و دوستی باشوروی هدف شدید ترین مبارزه تبلیغاتی از طرف امپریالیسم قرار گرفته است .

حزب کمونیست سوریه تاکید کرده است که این فدراسیون را بعنوان یک ابتکار بزرگ وحدت طلبی تلقی می‌نماید و برای آن آرزوی موفقیت‌می ـ کند .

کنفرانس سران فدراسیون‌جماهیر عربی هنگامی تشکیل میشود که بحران بین اردن و سوریه دو دستگی و اختلاف نظر شدیدی در جهان عرب بوجود آورده است. در حالیکه پرزیدنت‌سادات کوشش می‌کند هرچه زودتر باین بحران پایان دهد تا بتواند بوعده هائی‌که بملت مصر و اعراب داده است جامه عمل بپوشاند، سرهنگ‌قذافی عقیده دارد که‌در برابر رژیم اردن باید روش خشن‌تری‌در پیش‌گرفته شود .

دیشب عمر سقاف وزیر امور خارجه عربستان سعودی ومحسن صبری‌الخولی نماینده ویژه رئیس جمهوری‌مصرکه‌ماموریت میانجی‌ـ گری بین اردن وسازمان فلسطین را بعهده دارند در دمشق باژنرال حافظ اسد ملاقات کرد و پیامی از جانب ملک فیصل به وی تسلیم نمود .

بازگشت میانجیگران

رئیس جمهوری سوریه نیز بنوبه خود بپاس پاسخ نامه ملک‌فیصل برای پادشاه عربستان سعودی فرستاد .عمر سقاف پس ازدریافت پاسخ رئیس جمهوری سوریه از راه بیروت عازم جده شد .

قبلا حسن صبری‌الخولی نماینده ویژه پرزیدنت انوراسادات به‌قاهره بازگشته بود .

مانور های ارتش سوریه

امروز همزمان با تشکیل سران کشور های عضو فدراسیون در دمشق اعلامیه‌ای درباره مانورهای اخیر سوریه در مرز های اردن انتشار یافت.

در این اعلامیه گفته شده است که دهها‌هزار سرباز وابسته به واحد های زره‌پوش و موتوریزه وچند دسته از هواپیماهای نیروی هوائی سوریه واحد های مختلف ارتش در مانور های عظیمی که از آغاز تشکیل ارتش سوریه تاکنون نظیرآن‌دیده‌نشده است‌دراین‌مانور هاشرکت دارند .

رادیو دمشق گزارش دادکه نخستین مرحله این مانور هابا حضور ژنرال حافظ‌اسد وهیئت های سیاسی مصر و شوروی برگزار شد .

ریاست هیئت نمایندگی مصر را ژنرال سیدالغزالی رئیس ستاد ارتش جمهوری متحده عربی و سرپرستی هیئت نظامی شوروی را ژنرال‌ویکارلف‌معاون فرماندهی منطقه نظامی قفقاز بعهده داشتند.

در عمان نیز ملک حسین دیروز ازواحد های ارتش‌اردن دیدن کرد و مدتی با افسران اردنی به‌گفتگو پرداخت.

شوروی به‌مالت پیشنهاد کمک داد

«دمهین‌تف» نخست وزیر مالت(سمت راست) با جلود معاون نخست وزیر لیبی دست میدهد . «مین‌تف» دیشب واردتریپولی شدتا با رهبران لیبی در باره مسائل مورد علاقه دو کشور مذاکره کند . محافل سیاسی میگویند لیبی پیشنهاد کمکهای وسیعی را به نخست وزیر مالت خواهد داد .
عکس رادیوئی اطلاعات

مالت ـ یونایتدپرس ـ دوم مین‌توف نخست‌وزیرمالت ، امروز پس از ملاقات با سفیرتازه‌شوروی درمالت ، به تریپولی پرواز کرد. گفته می شودسفیرشوروی‌پیشنهاد کمک به مالت داده است .

پیشنهاد شوروی به مالت‌واکنش فوری در لندن پدید آورد ومنابع سیاسی در لندن گفتند که دولت انگلیس آماده است تا کمک‌نقدی فوری در اختیار جزیره مدیترانه قرار دهد . منابع سیاسی میزان کمک پیشنهادی انگلستان را به مالت که هفته پیش تسلیم دولت شده ۲۰٫۴ میلیون دلار تخمین زده‌اند .

منابع مالت از اظهارنظر در باره دومین سفر مین‌توف به لیبی خودداری کردند . بعضی‌ازمقامات قبلا گفته بودند نخست‌وزیرمالت در ملاقات خود بارهبران لیبی در باره امکان کمک لیبی به مالت مذاکراتی به عمل خواهند آورد .

آگهی مناقصه

تاریخ صدور آگهی ۲۴ر۵ر۵۰

فرماندهی اردنانس نیروی زمینی شاهنشاهی ۱۷قلم‌وسایل بسته‌بندی وانبارداری را از طریق مناقصه‌خریداری مینماید.
پیشنهاد دهندگان میتوانند همه‌روزه باستثنای روزهای تعطیل‌بامراجعه به‌انتظامات فرماندهی اردنانس نیروی زمینی شاهنشاهی برگ شرائط ومشخصات اجناس مورد معامله را دریافت و پیشنهاد خود را طبق مفاد مندرج در شرائط تنظیم وتاآخر وقت اداری روز ۱۶ر۶ر۵۰ بدفتر فرماندهی اردنانس واقع در عباس‌آباد تحویل دهند .م‌الف ۶۷۹۴
مناقصه گذار فرماندهی اردنانس نیروی زمینی شاهنشاهی
۱ـ۲ ۱ـ۳۴۷۶۸

دعوت شوروی از دست‌چپی‌های اسرائیل

تل‌اویو ـ آسوشیتدپرس ـ مسکو از شش تن از دست‌چپی‌های اسرائیل دعوت کرده است به اتحاد شوروی سفر کنند .

این شش تن که بیک گروه داخلی که کمیته بهبود روابط اسرائیل و شوروی نام دارد وابسته‌اند . دو روزنامه نویس، یک استاد دانشگاه نیز جزو مدعوین شوروی هستند .

این شش نفر گفتند : شورویها قبلا باویزای سفر آنها به شوروی موافقت کرده‌اند .

کمیته صلح شوروی میزبان شش اسرائیلی درطول اقامت در شوروی خواهد بود.

اسرائیل دیروز یک سرویس جدید هوائی ازتل‌آویو به‌ارتفاعات مناطق اشغالی در صحرای سینا افتتاح کرد. مقصد سرویس جدید خطوط هوائی اسرائیل جائیست‌که در تورات از آن بعنوان محل ملاقات حضرت موسی‌با خداوند نام برده شده است . طبق روایات تورات‌حضرت موسی در این نقطه ده فرمان معروف را از خداوند دریافت کرده است .

ادامه اشغال سرزمینها

از طرف دیگر «لونازیو» وزیر خارجه کوستاریکا که دیروز به دیدار خود از اسرائیل پایان داد ضمن مصاحبه مطبوعاتی گفت وی مطمئن است که اسرائیل به اشغال سرزمینهای اعراب همچنان ادامه خواهد داد.

وی که هشت روز از شهرهای مختلف اسرائیل از جمله اورشلیم بازدید کرده گفت: برای اسرائیل امکان ندارد از خط آتش بس پیش از سال ۱۹۶۷ عقب‌بکشد.

وی به خبرنگاران گفت : از شرم‌الشیخ وارتفاعات جولان بازدید کرده و به این نتیجه رسیده است‌که‌اسرائیل برای دفاع مرزهای خود به هر دو منطقه نیاز مبرم‌دارد.

وی گفت : شخصا با کنترل اسرائیل بر منطقه اورشلیم موافق است و فکر تقسیم اورشلیم به دو منطقه غیر قابل اجرا است .

اخبار کوتاه جهان

● اینسبورگ ـ اطریش ـ آسوشیتدپرس ـ اسکی‌ـ بازان متبحر دیروزگفتند: کارولین‌کندی دختر پرزیدنت جان‌کندی فقید، یکی از اسکی‌بازان خوب دنیاست و برروی پیست های اسکی واقعا معرکه می‌کند .
کارولین که بمدت سه هفته در اطریش بسر می‌برد دیروز این کشور را ترک گفت .
کارولین را سه تن از گاراگاهان آمریکا همه‌جا همراهی می کنند .

● واشنگتن ـ دیروز کارگران واستادکاران نقاشی به وزارت خزانه‌داری‌امریکا احضار شدند و دستور یافتند ستون های طلائی‌رنگ محل‌نگهداری ذخائر ارزی و طلای امریکا را سفید رنگ کنند .
این ستون‌ها تا آنجا که حافظه هر آمریکائی‌یاری میکند برنگ طلائی بوده وبا رنگ شمش های طلا کاملا هماهنگی داشته‌اند. بهرحال ممکن است این مسئله تصادفی یا ازروی عمد بوده باشد . برای اولین‌بار در تاریخ چندین ساله اخیر ستون های انبار های خزانه‌داری برنگ سفید نقاشی شدند وهماهنگی سالیان دراز رنگ ستون‌ها و شمش های طلا از میان رفت .

● برلن سفرای چهار کشور بزرگ امروز برای سومین بارطی هفته‌جاری برای گفتگوپیرامون‌مسئله برلن تشکیل‌جلسه‌خواهند داد . جلسه دیروز مذاکرات شش ساعت‌ونیم طول کشید .
جلسه امروز سی ودومین جلسه‌ای است که ازماه مارس۱۹۷۰برای‌رسیدگی بمسئله برلن تشکیل شده است .

● ویرجینیا ـ میلیونهاکرم ازده روز قبل مزارع «کولزا» را در ایالت «ساسکاجوان» درکانادا مورد حمله قرار داده و تقریبا نیمی از محصول را از بین برده‌اند . میزان خسارات وارده به چهل میلیون دولارتخمین شده است . بعضی از کرم‌ها آنقدر خورده‌اندکه شکمشان آنچنان باد کرده که به محض آنکه به آنها دست میزنند می‌ترکند .
مقامات وزارت کشاورزی سرانجام توانسته‌اند با استفاده از یک نوع حشره‌کش کرم‌های‌مهاجم را مغلوب کنند .

● لندن ـ براثر تصادم یک اتومبیل و یک اتوبوس‌که حامل عده‌ای ازکارمندان بازنشسته بود ، بیش از ۷ تن کشته و۳۰ تن مجروح شدند .
تصادف مزبور در «یورکشایر» وحدودساعت چهار بعد از ظهر دیروز روی‌داد .

● دهلی‌نو ـ یک فروند هواپیمای آموزشی‌نیروی هوائی هند که در ۱۲۹ کیلومتری جنوب شرقی بمبئی سرگرم عملیات تمرینات آموزشی بود سقوط کرد .
در این حادثه‌بیش از ۸ نفر از افسران زن نیروی هوائی هند و سه تن سرنشین هواپیما بقتل رسیدند . هنوز علت وقوع حادثه اعلام نشده است .

محاکمه توطئه‌گران لیبی آغازشد

بیروت ـ یونایتدپرس ـ از امروز محاکمه بیست تن در یک دادگاه ویژه نظامی در تریپولی پایتخت لیبی آغاز شد . درادعانامه‌دادگاه این عده متهم‌اند که برای‌سرنگون کردن رژیم سرهنگ محمدالقذافی به توطئه چینی پرداخته‌اند .

تلاش برای قدرت

خبرگزاری خاورمیانه از بیروت گزارش داد : پرنس عبدالله السنوی یکی از اعضای رژیم واژگون شده سلطنتی نیز درمیان متهمان دادگاه ویژه نظامی‌است . « محمدعمرالشلحی » یکی از مشاوران ادریس شاه ، سلطان سابق لیبی ، محمد عثمان یکی از نخست‌وزیران سابق لیبی، شریف‌ـ النصر یکی از سفرای سابق نیز جزو این محاکمه شوندگان‌اند . هرچهارنفر در خارج از لیبی هستند و محاکمه آنان بطورغیابی صورت میگیرد .

شانزده تن دیگر که عده‌ای از افسران ارتش و پلیس رژیم سابق وبعضی از مقامات عالیرتبه‌هستند در دادگاه حضور دارند .

دادستان دادگاه نظامی در ادعانامه خود متهمان را به کوشش برای سرنگون‌کردن رژیم کنونی ، تصرف مواضع حساس نظامی‌وایستگاه‌رادیومتهم‌کرده‌است این عده کوشش می کردند بابکار گرفتن مزدوران قدرت را در لیبی بدست گیرند .

سرهنگ قذافی رهبر لیبی در۲۴ ژوئیه سال گذشته خبر کشف توطئه را شخصا اعلام کرد ،

تلویزیون بلر جام جهان نما
مجهز به ماسک مخصوص که چشم‌ها را خسته نمیکند

قنادی پاپا PAPA افتتاح
خیابان وزرا (تلویزیون) جنب خیابان سیزدهم بهترین شیرینی ایرانی‌وخارجی کیکهای جشن تولد و عروسی در انواع مختلف ،همه نوع سفارش پذیرفته میشود. تلفن: ۶۲۵۲۳۳

نوارکاست ۲۵۰ ریال نوارکارتریج ۴۵۰ ریال
باضبط بهترین آهنگهای انتخابی روزجهان
مراکزفروش:
فروشگاه کالای صوتی: خیابان قدیم شمیران ایستگاه داودیه تلفن ۷۷۷۳۲۹
استریودیکو: خیابان روزولت بالاتر ازمیدان ۲۵شهریور جنب بانک رهنی

ممتاز سردخانه‌های
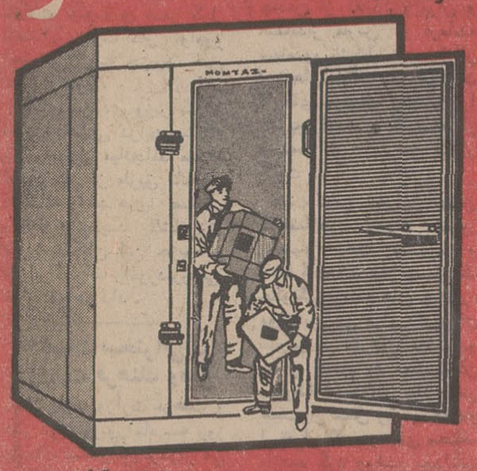
سازنده دستگاههای بستنی سازی ـ فانتزی ـ قصابی ـ کبابی ـ سردخانه
نمایشگاه شماره ۱ میدان خیام روبروی بانک کارگشائی تلفن ۲۹۸۹۰
نمایشگاه شماره ۲ نادری اول کوچه شیروانی تلفن ۳۱۸۸۶۷

نمایش فیلم موفق
ماشین سحرآمیز
همچنان در سینما
ماژستیک
ادامه دارد

شاهکار کمپانی والت دیزنی

ماشین سحرآمیز
رنگی

باشرکت: دین جونز
میشل لی . بادی هکت
دیوید تاملینسون

ازفردا صبح ـ آغاز نمایش
بهترین فیلم سال
عربی درسینماخورشید
فرید شوقی ـ نجوای فواد ـ محمود المليجی
آهوی کوهستان (رنگی)

ازفردا صبح فقط در
سینمادیاموند
درآن پائیز زیبا بین این زن‌زیباوآن‌جوانک‌پرحرارت‌چه گذشت؟ ....واین‌عشق‌ممنوع چه قدرتی داشت‌که آن دورا باوجود اختلاف سن تااین حد در تب‌وتاب‌فرو برده بود ؟! . . .
جینالولوبریجیدا درفیلم رنگی
"That Splendid NOVEMBER"

باشرکت: گابریل فرزتی ـ آندره لورنس
پخش از کمپانی یونایتدآرتیست
گیشه سینما دیاموند همه روزه برای رزرو بلیط آماده‌است

ازصبح روز چهارشنبه سوم شهریورماه درگروه مولن روژ
علی عباسی تقدیم میکند
لوطی
کارگردان خسرو پرویزی
ناصرملک‌مطیعی
مه ناز
عنایت بخشی
ژاله
مرتضی عقیلی
و
مختار

فیلمبردار علیرضا زرین‌دست
تولید و پخش سازمان سینمائی پیام

دنیای ورزش شنبه‌ها منتشر میشود

ازصبح ۵ شنبه ۴ شهریورماه
شهرفرنگ
اولین سینمای ممتاز ۴ ستاره ایران
****

الن‌دلون

ایومونتان

بورویل

جان‌ماریاولونته
در فیلم رنگی
دایره سرخ
بکارگردانی : ژان‌پیرملویل
Le Cercle Rouge
برای رزرو بلیط به گیشه سینما شهر فرنگ‌مراجعه فرمائید

گمشده

عکس بالا اسداله جابری ۷۰ ساله مدت ۱۵ روز است که‌از منزل خارج گشته و تاکنون مراجعت ننموده است هرکسی اطلاعی از وی دارد بتلفن : ۹۵۴۹۳۳ و به آدرس خیابان سپه غربی . چهار راه وثوق. کوچه نصرت شماره ۱٫۳۰ اطلاع داده و خانواده‌ای راازنگرانی نجات دهد .
آ ـ ۱۵۱۴۹

ازامشب فقط در
درایوین سینماونک
لوئی دوفونس درفیلم رنگی وسینماسکوپ
دردسر ازدواج ژاندارم

باشرکت: ژنو یوگراد
کریستیان مارن ـ ژان لوفور

گفتگوهای سیاسی و اقتصادی هویدا در رومانی

* بین دوکشور همکاریهای وسیع توریستی شروع خواهد شد

گزارش علی باستانی فرستاده اطلاعات به رومانی

امیرعباس هویدا نخست وزیر امروز در چهارمین روز دیدار رسمی ازرومانی بخارست رابرای دیداری دو روزه از تاسیسات توریستی رومانی‌در سواحل‌دریای سیاه ترک کرد .

هویدا دیروز ناهاررا بامیزبان خودگئورگی مائورر صدر شورای وزیران رومانی صرف کرد وسپس نخست وزیران دو کشور به گفتگو های سیاسی و اقتصادی ادامه دادند .

آخرین دور مذاکرات هویدا با مقامات بخارست‌جمعه صورت‌می‌گیرد .

رومانی که تاسیسات توریستی آن امروز مورد بازدید هویدا قرار گرفت در صنعت توریسم در سال های اخیربه پیشرفت های‌شگرفی نائل آمده .

تاسیسات توریستی رومانی تنها در کنار دریا خلاصه نمیشود بلکه تاسیسات بسیار مدرن ومجهزی‌در کوهستانها و جنگلهای انبوه و سر سبز این سرزمین وجود دارد که هرسال‌زمستان یاتابستان هزاران کارگرو زارع ومردم اروپای‌شرقی وهزاران توریست اروپای غربی در آن میگذرانند .

همکاریهای توریستی

در آینده نزدیک عده‌ای از کار-شناسان مسائل توریستی رومانی برای مطالعه کناره دریای خزر و سرمایه گذاری و ایجاد شهرک های توریستی ، در این منطقه‌به ایران خواهند آمد .

سواحل دریای خزر وجه‌تشابه فراوانی با سواحل رومانی دارد، چون علاوه بر کناره دریا، مناطق جنگلی و کوهستانی مازندران و گیلان نیز شبیه‌همین مناطقی است که رومانی از داشتن آنها بهره‌مند است .

مناطقی که مورد بازدید هویدا قرار گرفت خیلی کمتر از طول کناره خزر است اما از نظرحجم، تاسیسات میهمان پذیری چند ده برابر این کناره است. نکته جالب ارزانی هتل‌ها در سواحل دریای سیاه است . دراینجا یک اطاق باناهار وشام و صبحانه ٤۰تومان ویک خانه مجهز و مبله که جای یک خانواده حداقل شش نفری را داشته باشد ۲۰۰ تومان است. این قیمت منطبق باوضع داخلی و مطابق هزینه زندگی در رومانی است اما برای مردم غرب خیلی ارزان و تقریبا مفت است بهمین جهت هر سال هزاران نفر از اروپای غربی باین کشور سفرمی-کنند .

در سراسر کناره دریای سیاه ساختمان های چند طبقه وآسمان خراش در میان انبوه جنگل بچشم میخورد .

این ساختمان ها همه هتل های درجه یک و نایت‌کلاب ،کازینو و نظایر آنست که در تمیزی‌و زیبائی وتجهیزبابهترین‌هتلهای‌اروپای‌غربی رقابت میکندو بازدید نخست‌وزیر همکاری توریستی دو کشور را تسریع خواهد کرد .

در این همکاری مبادله توریست هم منظور شده است وایران مایل است که دراین زمینه رومانی تسهیلات لازم برای توریست‌های رومانی از ایران فراهم آورد .

معمولا درکشور های کمونیستی، خروج و تامین ارز برای اتباع سخت و مشکل است بهمین جهت ایران علاقه دارد که در این‌زمینه تسهیلاتی فراهم آید و آقای‌صادق صدریه سفیر ایران در این زمینه از وزیر بازرگانی خارجی ومقامات دولتی رومانی قول همکاری‌گرفته است .

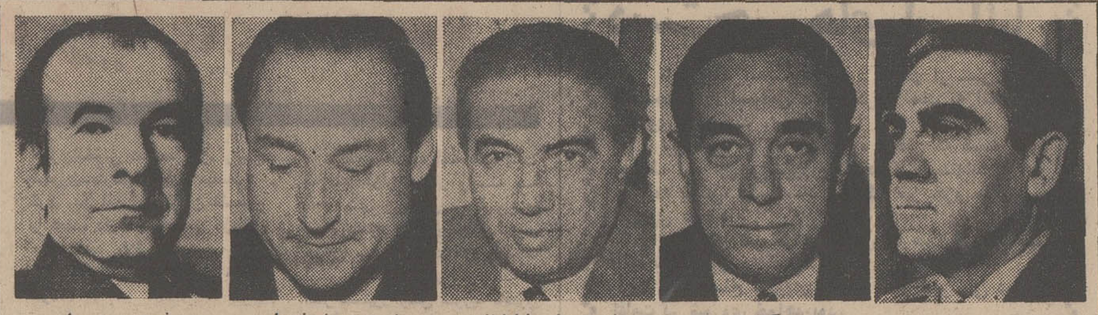

فریدون جم سفیر در مادرید — محمد گودرزی سفیر در کانادا — مرتضی عدل طباطبائی سفیر درسنگال — علی نوری اسفندیاری سفیر در آرژانتین — فریدون هویدا سفیر در سازمان ملل

۵ سفیر جدید بحضور ملوکانه معرفی شدند

تغییراتی که از مدتها قبل در کادر چند تن‌از سفرای ایران و همچنین پست معاونان وزارت ـ خارجه انتظار آن میرفت امروز به‌دنبال معرفی پنج سفیر جدیدبه حضور همایونی رسما تائید شد.

اردشیرزاهدی وزیر خارجه در شرفیابی امروز درکاخ سعدآباد، فریدون هویدامعاون اموربین‌المللی وزارت خارجه را بعنوان سفیر جدید ایران در مقر سازمان ملل متحد ، محمد گودرزی معاون پارلمانی وزارت خارجه را بعنوان سفیر در کانادا، ارتشبد فریدون جم رئیس‌سابق ستاد بزرگ ـ ارتشتاران را به‌عنوان سفیر در اسپانیا ، علی‌نوری اسفندیاری ، سرکنسول سابق ایران در میلان‌را به‌عنوان سفیر در آرژانتین ، و مرتضی عدل طباطبائی را به‌عنوان سفیر در کشور افریقائی سنگال بحضور شاهنشاه معرفی کرد .

سنگال نخستین کشور افریقائی غربی است که ایران‌در سال‌جاری باآن روابط سیاسی برقرار کرد .

با معرفی سفرای جدید مدت ماموریت مهدی‌وکیل در سازمان ملل ، جمشید قریب در مادرید پایان یافته اعلام شد . پست های سفارت ایران در بوئنوس‌آیرس و آتاوا از مدتها قبل خالی بود و امور آن هادر سطح کاردار ادامه داشت. آخرین سفرای ایران در آرژانتین علی فتوحی معاون‌فعلی مطبوعاتی وزارت خارجه و در کانادا محسن مرات اسفندیاری بودند .

فردا وپس فردا دریا آرام است

دریای مازندران نسبتا آرام‌و هوای اکثر نقاط ساحلی‌صاف و مطبوع است و بهمین سبب احتمال میرود ، دریا درتعطیل جمعه از مشتاقان خود بخوبی پذیرائی کند .

پیش‌بینی میشود فردا و پس فردا هوای شمال آفتابی ودریا نیز آرام باشد ولی در سواحل گیلان دریا دارای موجهای کوچکی خواهد بود .

خبرنگاران اطلاعات در شمال گزارش داده‌اند : دریا که از چند روز قبل توفانی شده بود، در بندرپهلوی دارای موج ولی در سواحل چالوس ، نوشهر، شهسوار ، رامسر، محمودآباد، فریدونکنار و سایر شهرهای ساحلی مازندران آرام و بدون موج است .

گزارشهای رسیده‌حاکی‌است: آسمان این مناطق نیز آفتابی است ولی در بعضی ساعات‌روز در آسمان این شهرها لکه‌های ابر دیده میشود .

پلاژهای سواحل جنوب برای‌مرخصی کارمندان‌مناطق سردسیر

سازمان جلب سیاحان اعلام کرد که از این پس کارمندان دولت ساکن‌مناطق سردسیرمی توانند مرخصی سالیانه خودرا در فصل زمستان در پلاژهای سواحل‌و جزایرجنوب‌بگذرانند. بدین منظور ظرفیت اطاق‌های توریستی و مسافری بندر عباس به یکصد وهشتاد اطاق‌افزایش داده شد .

رئیس این سازمان برای بازدید از ساختمان یک هتل صد وده اطاقه به بندر عباس رفت.

سازمان جلب سیاحان اعلام کردکه باشرکت هواپیمائی نیز برای برقراری سرویس های توریستی و پرواز هواپیما های دربست به‌سواحل مذاکره کرده ودر نظر دارد برای جوانان مملکت برنامه های بازدید از سواحل و نقاط جنوبی کشور ترتیب دهد .

سازمان جلب سیاحان در اطراف بندر عباس و سواحل جنوب کمپینگ احداث میکند و ترتیبی داده خواهد شدکه‌مردم تهران وشهرهای دیگر درفصل زمستان از پلاژهای جنوب استفاده‌نمایند.

هنرستانهای‌صنعتی کشور ۲ سره خواهند شد

باایجاد مدارس‌راهنمائی تحصیلی،اموزشگاههای حرفه‌ای منحل خواهد شد

کلیه هنرستان های صنعتی کشور از اول مهر ماه‌بصورت دوسره درخواهند آمد .

با اجرای برنامه جدیدعده‌ای از هنر آموزان صبح هاازساعت ۷ تا۲ بعداز ظهر در هنرستان ها تحت تعلیم قرار می گیرندو دسته‌ای نیز بعداز ظهر ها از ساعت ۳ بعدازظهرتا۹بعدازظهر کار خواهند کرد.

تعداد پذیرش هنر آموز

بادوسره‌شدن هنرستان های صنعتی ،از اول سال تحصیلی قریب ۳۳ هزار نفر درهنرستان ها و آموزشگاه های کشور پذیرفته خواهندشد.

هزینه تحصیل

تحصیل در هنرستان های شبانه که از ساعت ۳ تا۹ بعداز ظهر شروع به کار خواهند کرد بطور رایگان خواهدبود و داوطلبانی که قادر به‌پرداخت شهریه نباشند می‌توانند بطور مجانی در هنرستان ها تحصیل کنند .سال‌گذشته‌چندهنرستان بطور آزمایشی درسراسر کشور شروع به کار کرد که برای کلاسهای عصر و شب ۱٦۰۰ تومان از داوطلبان شهریه می گرفت .

انحلال آموزشگاهها

با اجرای نظام جدیدوتاسیس دوره‌راهنمائی‌تحصیلی‌آموزشگاه های‌حرفه‌ای وزارت آموزش و پرورش از سال آینده منحل خواهد شد و هنرستان های صنعتی کماکان به کار خود ادامه خواهند داد . با انحلال آموزشگاه های حرفه‌ای دوره های کوتاه مدت ٦ ماهه و یك ساله بوجود می‌آید که افراد باگذرانیدن این دوره هادر حرف مختلف تخصص پیدا خواهندکرد.

برقراری‌روابط‌اقتصادی باچین کمونیست

برقراری روابط سیاسی با چین کمونیست ، امروز محافل اقتصادی ایران را مواجه با مسئله تازه‌ای کرد و تصور می رود با ورود هوشنك انصاری وزیر اقتصاد از خارج ،درباره امکانات برقراری روابط وسیع اقتصادی بااین کشور مطالعاتی در وزارت اقتصاد آغاز شود .

امروز در محافل اقتصادی صحبت از این بود که ایران و چین کمونیست بخوبی میتوانند برای مبادله‌کالااقدامات وسیعی بعمل آورند و مسلما در این زمینه وزارت اقتصاد کوشش های لازم را خواهد کرد و احتمال دارد هیئتی از طرف ایران برای بررسی امکانات مبادلات کالا بین دو کشور به پکن اعزام شود .

در همین محافل یادآوری‌شد که مقدمات این مسافرت یقینا در تهران و پکن فراهم خواهد شد و با استقرار سفیران دو کشور درپکن‌و تهران مذاکرات اولیه آغاز خواهد شد .

تاریخ روابط ایران و چین نشان دهنده این حقیقت است که دو کشور از قدیم‌الایام با یکدیگر روابط تجاری وسیعی داشته‌اند وتجار ایرانی‌بسیاری از کالا ها را از «راه ابریشم» به چین برده و پس از فروش‌با قافله هائی انباشته از کالاهای چینی راه ایران و کشور های همجوار را درپیش میگرفتند .

درگذشته

در سال‌های‌گذشته‌نیز ایران و چین کمونیست بصورت غیر-مستقیم بایکدیگر مبادلاتی انجام میدادند و حجم این مبادلات سالیانه‌به حدود یك میلیون‌دلار میرسید .

این روابط همچنانکه اشاره شد غیر مستقیم بود و تجار ایرانی در هنك‌کنك و یا یك مرکز دیگر کالا های چین کمونیست راخریداری میکردند. برقراری رابطه باچین کمونیست که مقارن آن آسمان روابط ایران و چین‌ملی را تیره‌ساخت تجار طرف معامله با چین ملی را نگران کرد . امروز چند تن از این بازرگانان اظهار عقیده کردند که پس از پایان قرارداد های خود با چین ملی، درمورد مبادله کالا با چین کمونیست‌نیز مطالعاتی را انجام خواهندداد. یکی از مهمترین کالا هائی که برای صادرات آن به چین کمونیست زمینه وجود دارد ، مواد پتروشیمی است .

شورای برنامه‌ریزی‌سازمان‌همکاری های منطقه‌ای برای‌عمران بریاست خداداد فرمانفرمائیان مدیر عامل سازمان برنامه‌وبا شرکت‌نمایندگان کشور های پاکستان و ترکیه و دبیر کل «آرسی‌دی» امروز در وزارت خارجه کار خود را آغاز کرد .

از راست به چپ علی هزاره معاون نخست وزیر و سرپرست دفتر بودجه ، هوشنگ باتمانقلیج رئیس اداره همکاریهای منطقه‌ای وزارت خارجه ، خداداد فرمانفرمائیان ، وهاب آسیراوغلو دبیر کل « آر-سی‌دی» و بختیار معاون سازمان برنامه در پشت میزریاست شورا دیده میشوند .

ماجرای مردی که در تهران میخواست زن بشود!

چون بیمارستانها حاضر بعمل‌جراحی او نشدند خودرا ناقص‌ومجروح کرد

یک مرد ۲۵ ساله که از سه ماه پیش تصمیم گرفته بود «زن» شود دیشب خودرابا تیغ ریش‌تراشی‌ناقص‌کرد وی که اینک در بیمارستان میثاقیه بستری است از سه ماه پیش باچند پزشک ویک بیمارستان مرتب تماس میگرفت تااورا تحت عمل تغییر جنسیت قرار دهند ، اما جراحان باین علت که وی مردی کامل است حاضرنشده بودند که به‌تقاضای او ترتیب‌اثر بدهند باین لحاظ‌دیشب خود دست به‌این اقدام زد وچون شدیداً مجروح شده‌بود در بیمارستان بستری گردید .

شاید هدف او از این عمل این بوده باشدکه‌جراحان را برای عمل جراحی در برابر امرانجام‌شده‌ای‌قراردهد .

ستایش از برنامه اصلاحات ارضی ایران

پخش فارسی رادیو قاهره ـ کمیته خواربار تابع سازمان ملل متحددرهفته گذشته پس‌از مطالعه و بحث و بررسی‌برنامه اصلاحات ارضی در ایران را برنامه بسیار مفید و سودمند اعلام‌کرد کمیته مزبور اعلام‌کرد که اصلاحات ارضی ایران بهترین فرم‌وبهترین روش برای پیش‌برد زراعت و توسعه وتقدم کشورهاست .

با پیروزی ۱ـ٤ برپاس کرمانشاه

پرسپولیس راهی مسابقات نیمه‌نهائی شد

دیشب در دنباله مسابقات قهرمانی باشگاه های ایران در منطقه کرمانشاه ،تیم پرسپولیس تهران با پاس کرمانشاه روبرو شد و طی یك بازی جالب و دیدنی این تیم را ۱ـ٤ مغلوب کرد .

تیم پرسپولیس‌که ازپشتیبانی جمع‌کثیری‌از تماشاچیان‌تهرانی که بخاطر تماشای مسابقات‌این تیم‌به‌کرمانشاه مسافرت‌کرده‌اند، برخوردار بود بازی راباحملات سریع وسخت روی‌دروازه پاس کرمانشاه آغاز کرد و سرانجام دردقیقه دوازده،خطای مدافعان روی مصطفوی ، گوش چپ پرسپولیس یك ضربه آزاد به این تیم داد . ضربه آزاد را خود مصطفوی بخوبی روی دروازه فرستاد و ضربه سر بهزادی موجب شد که نخستین گل پرسپولیس به ثبت رسد . پرسپولیس در این نیمه دست‌کم دوشانس گل حتمی داشت یکی در دقیقه ۱۵ که شوت سنگین خوردبین را هراند دروازه‌بان کرمانشاه مهار کرد و دیگری روی شوت زیبای پروین در دقیقه ۲۰ که غوره‌دان بازیکن شماره ۳ کرمانشاه توپ‌را روی خط گل ، دفع کرد .

در دقیقه ٤۳ حمله خوردبین موجب شد که‌مدافعان کرمانشاه در محوطه جریمه مرتکب خطا شوند و داور اعلام پنالتی کند کرمانشاهی ها به این پنالتی اعتراض داشتند و میخواستند از زمین خارج شوند که مربی پرسپولیس به بهزادی دستور داد ضربه پنالتی را به خارج بزنند و او نیز همین کار را کرد و بازی ادامه یافت .

پنج دقیقه پس از آغاز نیمه دوم صفرایرانپاك گلزن‌درخشان پرسپولیس از پاس علی پروین سود برد و از فاصله بیست‌و پنج متری‌با شوتی بسیارسنگین گل دوم پرسپولیس را زد وپنج دقیقه بعد نیزباردیگر پاس‌خوبی از اصغر ادیبی دریافت کرد و پس‌از جا گذاشتن‌مدافعان توپ را وارد دروازه کرمانشاه کرد.

چهارمین گل پرسپولیس و سومین گل ایرانپاك در دقیقه ٦۱ بثمر رسید در این دقیقه همایون بهزادی کاپیتان پرسپولیس تهران باردیگر ایرانپاك را در موقعیت گل قرارداد و او نیز با ضربه دقیق خود کوچك ترین شانسی برای دروازه‌بان پاس کرمانشاه باقی نگذاشت .

پس از این گل پرسپولیسی ها بی‌اشتها مینمودند و همین موجب شد که کرمانشاهی ها دست به حمله زنند و سرانجام پنج دقیقه پیش از خاتمه بازی با شوت حمید فرزانه نتیجه را به ۱ـ٤ غیر دهند

پرسپولیس با این پیروزی‌در صدر گروه خود جای گرفت ، راهی مسابقات نیمه‌نهائی شد

جشنهای ۲۸ مرداد درسراسر کشور آغاز شد

فردا مصادف با بیست وهشتم مرداد روز قیام‌ملی است. بدین مناسبت در سراسر تهران و شهرستانها از طرف گروه های مختلف مراسم جشن و سرور برقرار شده است . درمدت دو روز گذشته سردر موسسات دولتی وبخش خصوصی تزئین وچراغانی شده و صدها دعوت نامه برای شرکت افراد در مجالس مختلف جشن فرستاده شده است.

جشن درحضور والاحضرت

درحضور والاحضرت شاهپور غلامرضا پهلوی در ساعت ۵ بعدازظهر امروز جشن جامعه ورزش بمناسبت سالگرد رستاخیز ۲۸ مرداد درمحل گلوپرضا پهلوی واقع درنازی آباد برگزار میگردد .

تلگرام وزیر دربار

بمناسبت سالروز ۲۸ مرداد از طرف آقای علم وزیر دربار شاهنشاهی‌تلگرامی به‌بازماندگان شهدای قیام‌ملی‌و تاریخی ۲۸ مرداد مخابره گردیده است.

متن تلگرام چنین‌است :

امروز که سالگرد واقعه‌بزرگ تاریخی ۲۸ امرداد است‌بفرمان مطاع همایونی بروان‌پاک راد مردانی‌که‌جان‌شیرین‌خودرا در راه اعتلای کشور و شاهنشاه محبوب مفخم خود نثارکرده‌اند درود میفرستم .

جانبازی این رادمردان نقطه عطفی در تاریخ‌پرافتخارکشور و ملت ایران بوجود آورده‌که از نتایج آن نسل های آینده برخوردار خواهند بود .

با مطالعه دقیق آنچه‌که در آن روز میگذشت با اطمینان میتوان گفت که این جانبازی آرزوی همه ملت ایران بود. ولی عده معدودی باین سعادت نائل شدند . بهرحال آنچه در ۱۸ سال گذشته عاید کشور وملت ایران شده است پاسخ‌وپاداش بزرگی بفداکاری آنهاست .

خداوند روح پرفتوح آنها را قرین رحمت فرماید و به بازماندگان آنها سعادت بدهد.

وزیر دربار، شاهنشاهی

اسداله اعلم

در وزارت اطلاعات

بمنظور بزرگداشت‌سالروز قیام ملی۲۸ مرداد بامداد امروز مراسمی‌دروزارت اطلاعات‌برپا شدو آقای‌سام وزیر اطلاعات سخنانی‌پیرامون این‌روز بزرگ تاریخی‌وتحولاتی‌که‌پس‌ازآن بر اثر اجرای انقلاب سفید در کشور روی داده بیان کرد و آنگاه به یمن چنین روزپیرارجی به بیش از سیصد تن از خدمتگزاران وزارت اطلاعات هدایائی توزیع شد .

یك شاخه گل

ساعت۸صبح‌فردا درآرامگاه شهیدان رستاخیز قیام ملی ۲۸ امرداد طی مراسم باشکوهی که از طرف وزارت دربار شاهنشاهی‌درگورستان‌مسکرآباد برپا میشود از شهیدان ۲۸ مردان تجلیل خواهد شد و از طرف طبقات مختلف مردم و سازمان های مملکتی یکشاخه گل بجای یک تاج‌گل‌برآرامگاه شهیدان نثار میگردد .

از محل هزینه تاج‌گلها درمانگاهی درمسکرآباد ساخته خواهد شد که کلنگ بنای آنرا فردا آقای علم وزیر دربار شاهنشاهی بنام‌شاهنشاه‌آریامهر برزمین میزند .

شیر و خورشید

جمعیت‌شیرو خورشید سرخ استان‌تهران بمنظور بزرگداشت سالروز قیام ملی ۲۸مرداد به‌پیروی از اوامر شاهنشاه آریامهر بهای تاج‌گل‌هائی که برای‌نثار به‌آرامگاه ۲۸ مرداد تخصیص یافت بحساب مخصوص بانك واریز کرد

از طرف جمعیت تنها بچراغانی وتزئین سردرعمارت وموسسات تابعه اکتفا شده است .

درخانه نمونه کودك جمعیت شیرو خورشید سرخ استان تهران‌نیزاز طرف انجمن محلی باغ‌صبا جشنی برپا میشود .

آتش‌افروزی

از فدراسیون کوهنوردی اطلاع دادند که بمناسبت بزرگداشت سالگرد روز ۲۸ مرداد ساعت ۸ بعد از ظهر امروز در ۵نقطه از کوه البرز مشعل روشن‌میگردد.

کارگران

امروز در سندیکای کارگران کوره پزخانه های تهران مراسم باشکوهی برگزارشد. دراین‌مراسم نمایندگان سندیکا های کارگری تهران حضور داشتند. و پیرامون روز ۲۸ مرداد سخنرانی کردند.

بازار

کسبه بازار واصناف‌امروز مراسم جشن برپا کردند. دربازار بزرگ، بازار زرگر ها،بازار دوخته‌فروش ها، بازار صفا، بازار خیاط ها ، بازار فرش فروش‌ها و سرای امیر مراسمی برگزار گردید.

د رشرکت برق

امروز درمحوطه باغ شرکت برق منطقه‌ای مراسم باشکوهی بمناسبت ۲۸ مرداد برگزار شد. در این مراسم مدیر عامل برق ونمایندگان کارگران و کارمندان و بانوان کارمند صحبت کردند.

راه آهن

بعد از ظهرامروز در پارک راه آهن بمناسبت روز۲۸مرداد جشن گرفته شد. در این مراسم کارکنان وکارگران و مدیران‌راه آهن‌شرکت کردند.

آتش نشانی

از طرف اداره آتش نشانی تهران مراسم جشن و سرور در محوطه این واحد برگزار شد . دراین مراسم مدیران شهرداری واحد آتش نشانی و جمعی از مدعوین شرکت کرده‌بودند .

ناحیه ۵

بدعوت آقای کمیانی شهردار ناحیه پنج عصر امروز در این شهرداری مراسم جشن وسرور برگزار شد . در این مراسم معتمدان محلی ناحیه پنج و ماموران این‌ناحیه و کسبه‌حسن آباد شرکت کرده بودند.

ناحیه ٤

در ناحیه چهار شهرداری امروزسالروزقیام ملی ۲۸مرداد جشن گرفته شد . در این مراسم اقای‌قنبری شهردارناحیه ٤ صحبت کرد و پیرامون‌اهمیت روز ۲۸ مرداد سخنرانی نمود.

برنامه رژه واحدهای ارتش شاهنشاهی

روابط‌عمومی‌ستاد بزرگ‌ارتشتاران امروز اعلام‌کرد که‌بمناسبت‌سالگرد روزتاریخی بیست و هشتم مرداد ماه از ساعت ۱۷ روز پنجشنبه (فردا) واحد های نمونه نیروهای مسلح شاهنشاهی در خیابان های تهران رژه خواهند رفت.

مسیررژه این‌واحد هااز این قرار است :

ستون یکم بفرماندهی فرمانده دانشکده افسری بادسته موزیک و پرچمهای‌افراشته ازاقدسیه حرکت میکندواز خیابانهای سلطنت‌آباد ـ سه‌راه ضرابخانه ـ خیابان قدیم شمیران ـ سه راه تخت‌جمشید ـ خیابان مازندران ـ خیابان تاج ـ پل‌چوبی ـ دروازه شمیران ـ سه راه ژاله ـ میدان بهارستان ـ خیابان شاه‌آباد ـ اکباتان وخیابان سعدی جنوبی ـ میدان ۲۸مرداد ـ خیابان‌های اسلامبول ـ نادری ـ چهارراه یوسف‌آباد ـ حافظ جنوبی ـ میدان حسن‌آباد ـ خیابان سپه ـ میدان سپه اول خیابان امیرکبیر و سعدی جنوبی خواهد گذشت .

ستون دوم بفرماندهی فرمانده مرکز آموزش کادربا دسته‌موزیک وپرچمهای افراشته خیابانهای‌فرح آباد ـ میدان شهباز ـ خیابان‌شهباز و خیابان شمالی کارخانه برق همچنین میدان ژاله ـ خیابان و میدان شهناز ـ خیابانهای‌شاهرضا ـ دروازه شمیران ـ بهارستان ـ سرچشمه و خیابان شرقی مسجد سپهسالار راطی کرده و دوباره‌به میدان شهناز بازخواهند گشت .

ستون سوم بفرماندهی فرمانده لشگر پیاده گارد با دسته موزیک و پرچمهای افراشته از خیابان‌های قصر ـ سیمتری نظامی ـ عباس‌آباد ـ سه راه روزولت ـ چهارراه تخت طاوس و خیابان روزولت جنوبی ـ شاهرضا ـ میدان فردوسی ـ خیابان سپهبدزاهدی ـ خیابان ۲۵ شهریور ـ خیابان‌کریم خان زند و میدان ۲۵ شهریور عبور میکنند ؛

ستون چهارم بفرماندهی فرمانده دژبان پادگان مرکز از خیابان‌های جمشیدآباد شمالی‌وهمچنین‌خیابان آیزنهاور ـ میدان ۲٤ اسفند ـ چهارراه پهلوی ـ خیابان پهلوی ـ خیابان امیرآباد شمالی وجمشیدیه خواهد گذشت .

ستون پنجم ـ نیز بفرماندهی فرمانده مرکز آموزش ژاندارمری کل‌کشور درخیابان های شاهپور ـ مولوی ـ میدان‌محمدیه ـ سیروس ـ بوذرجمهری ـ سبزه میدان رژه خواهد رفت .

ستون ششم بفرماندهی فرمانده دانشگاه پلیس شهربانی کل‌مرکب از واحد های فرهنگی و گارد از سه راه زندان براه افتاده‌خیابان های شمیران ـ پیچ شمیران ـ شاهرضا ـ میدان ۲٤ اسفند ـ خیابان ۳۰ متری یوسف‌آباد ـ شاهپور ـ باغشاه و ۳۰ متری جنوبی منیریه ونیز خیابان امیریه ـ چهارراه پهلوی ـ کلانتری مرکز ـ چهارراه شاه ـ خیابان نادری ـ چهارراه یوسف‌آباد ـ خیابان های فرانسه ـ حافظ و بهجت‌آباد را زیرپا میگذارد .

ستون هفتم بفرماندهی فرمانده هنگ سپاهیان انقلاب کرج در خیابان هامیدان کرج رژه‌خواهند رفت محلهای بازدید ستون های هفتگانه باین ترتیب است .

ستون یکم خیابان اسلامبول ـ ستون‌دوم میدان بهارستان ـ ستون سوم ـ میدان فردوسی ـ ستون چهارم میدان ۲٤ اسفند ـ ستون پنجم سبزه میدان ـ ستون ششم مقابل کلانتری مرکز و ستون‌هفتم ـ میدان کرج .

ستون های رژه دهنده هرکدام شامل یک دسته موزیک ـ پرچم های افراشته و واحد هائی از قسمت مربوط خواهند بود .

همچنین از ساعت ۱۸ تا بیست وسی دقیقه روزهای ۲۷ و ۲۸ مرداد ماه بمناسبت این سالروز تاریخی از طرف دسته های موزیک نیروهای‌مسلح شاهنشاهی درمیدان های تجریش ـ شهناز ـ فرودگاه مهرآباد ـ بهارستان ـ ۲٤ اسفند ـ محمدیه و فردوسی آهنگهای نشاط انگیز نواخته می ـ شود .

در این روز تاریخی واحد های نیرو های مسلح شاهنشاهی در خارج‌از مرکز تحت‌نظر فرماندهان خود در خیابان های شهرستانها رژه میروند و واحد هائی که در اردوگاه ها هستند مراسم ویژه‌ای در محل اردوگاه برپا میکنند .

تصحیح و توضیح

در ستون اخبار چهل سال‌قبل شماره امروز ، بطوریکه‌ملاحظه میفرمائید عکس مرحوم کاشف السلطنه بجای غلامحسین‌کاشف که در انجمن شهر تهران عضویت داشت‌چاپ شده است. با اعتذار خوانندگان عزیز را باین اشتباه توجه میدهیم .

خبرهای روز

اعلیحضرتین از نوشهر مراجعت فرمودند

شاهنشاه‌آریامهر،علیاحضرت شهبانو، والاحضرت ولایتعهد و والاحضرتها شاهدخت فرحناز ، شاهپور علیرضا و شاهدخت لیلا باتفاق سرکار علیه خانم فریده دیبا از سفر نوشهر به تهران مراجعت کردند و مورد استقبال آقایان زاهدی وزیر امور خارجه ، رستم‌امیربختیار قائم‌مقام‌رئیس کل تشریفات شاهنشاهی ، تیمسار سپهبد شفقت ژنرال آجودان شاهنشاه ، کریم پاشا بهادری رئیس دفتر مخصوص شاهنشاه، معاونین وزارت دربار و جمعی از شخصیت های مملکتی قرار گرفتند .

سفر شمال اعلیحضرتین‌از یکماه قبل آغاز شده بود و والاحضرتها سه هفته قبل به اتفاق سرکار علیه خانم فریده دیبا درنوشهربه اعلیحضرتین پیوستند .

وزیر کار به قشم‌رفت

ساعت ۷ بامداد امروز آقای‌عبدالمجید مجیدی‌وزیر کارو امور اجتماعی‌در راس هیاتی مرکب از کارشناسان وزارت اقتصاد ، وزارت‌آب وبرق ، سازمان برنامه ، شیلات جنوب و مدیر کل اشتغال وزارت کار وامور اجتماعی به جزیره قشم عزیمت نمود .

آقای مجیدی وزیر کار و امور اجتماعی دراین سفرکه سه‌روزبطول میانجامد مسئله ایجاد کار از طریق تاسیس کارخانه واحد های صنعتی و مزارع جدید کشاورزی برای ساکنان این جزیره و جزایر اطراف راموردبررسی قرار خواهد داد .

جلسات سخنرانی در وزارت فرهنك وهنر

از طرف وزارت فرهنك و هنر در شهریور ماه سه روز جلسات سخنرانی برگزار می شود و در طول این جلسات ۳۱ نفر از صاحب نظران پیرامون‌مسائل‌مختلف تاریخی سخنرانی خواهند کرد .

کمیته شعر و ادب جشن های شاهنشاهی در وزارت فرهنك و هنر برگزار کننده این سخنرانی هاست که‌تمدن آریائی و سیستم های اداری و ارتباطی و اجتماعی را در سطحی جهانی مورد بررسی و بحث قرار میدهد .

چند خیابان یکطرفه‌شد

این اطلاعیه امروز از طرف پلیس‌تهران صادر شد: بمنظور بهبود عبور و مرور ، از تاریخ ۱ر٦ر۵۰ خیابانهای مشروحه زیر یك طرفه اعلام میشود:

خیابان زاویه از شرق به غرب ، خیابان طوسی‌ازغرب بشرق ، خیابان دامپزشکی از شرق بغرب ، خیابان هاشمی از غرب بشرق

انتصابات سازمان‌اوقاف

بدستور آقای نصیر عصار معاون نخست وزیر و رئیس سازمان اوقاف‌آقایان علی‌مهران بسمت مدیر کل عمران رقبات و امور ساختمانی ، محمد ولی پور گودرزی بسمت مدیر کل حقوقی ، کمال الدین‌شعشعانی بسمت مدیر کل تحقیق ، محمد تقی معماریور به سمت مدیرکل فنی برگزیده شدند.

همکاری دانشجویان برای مبارزه باگرانفروشی

امروز سی‌نفراز دانشجویان بدستور شهردار برای‌همکاری باکمیته اصنافبه شورایعالی اصناف مراجعه کردند . این افراد همراه امنای صنفی برای تعطیل مغازه های گرانفروش با حکم شهرداری اقدام خواهند کرد .

سپاهیان ترویج سر دوشی گرفتند

عصر دیروز جشن اعطای سردوشی سپاهیان ترویج و آبادانی دوره یازدهم در مرکز آموزش ترویج کشاورزی‌کرج برگزار شد.

پیش بینی هوا

هوای سواحل دریای مازندران و استان های آذربایجان صاف گاهی کمی ابری ـ هوای تهران صاف و غبارآلودکه‌دربعضی ساعات همراه‌بالکه های ابر ـ هوای بقیه نقاط صاف همراه با گرد وغبار محلی و یالکه های ابر پیش‌بینی میشود.

گرمترین نقطه در ۲٤ ساعت گذشته آغاجاری باحداکثر ٤٦ و حداقل ۲٤ ـ خنك ترین نقطه کرمانشاه با حداکثر ۳۵ وحداقل ۱۱ درجه ـ هوای تهران با حداکثر ۳۸ و حداقل ۲۵ درجه بود .

مانور سالانه لشگرگارد

صبح امروز در پیشگاه شاهنشاه آریامهر مانور سالیانه لشگر پیاده گارد شاهنشاهی در علی آبادجاده قم برگزار گردید و مورد توجه معظم‌له قرار گرفت.

این برنامه از ساعت ۹ بامداد آغاز گردید و تا ساعت ده و چهل و پنج دقیقه بطول انجامید . در این مانور افراد لشگر گارد با تجهیزات مختلف شرکت داشتند.

هیئت‌عالی اجرائی‌جشن شاهنشاهی بتهران بازگشت

هیئت عالی اجرائی جشن شاهنشاهی ایران‌که بریاست آقای امیر اسداله علم وزیر دربار شاهنشاهی دیروز به شیراز آمده بود عصرامروز بتهران بازگشت .

خبرنگار ما گزارش داد که هیئت عالی‌اجرائی جشن دوهزار و پانصدمین سال بنیان‌گذاری شاهنشاهی‌ایران بعدازظهر امروز نیز در یک جلسه دو ساعته کار کمیته های مختلف را بررسی کرد دراین‌جلسه که بریاست‌آقای علم وزیر دربار شاهنشاهی‌و چندتن از آقایان وزیران و استاندار فارس و فرمانده سپاه‌دوم تشکیل شدمسئولان کمیته‌های‌مختلف نحوه‌پیشرفت کارهای مربوط به‌جشن را تشریح کردند و گزارش کمیته‌ها مورد بررسی قرار گرفت .

هیئت عالی اجرائی جشن شاهنشاهی بامداد امروز رهسپار تخت جمشید و پاسارگاد شد واز نزدیک چگونگی برنامه های جشن‌را مورد بررسی قرار دادوبرای تسریع در کارهای تزئینی و نهائی جشن به مسئولان مربوط دستوراتی داد این هیئت از محل رژه واحدهاو استقرار گروههای مختلف بازدید کرد ووضع بهداشت محیط،تامین وسائل درمانی، کارهای درختکاری ونوسازی مرودشت، سیوند وسعادت-آباد و دهکده مادر سلیمان درپاسارگاد را نیز مورد بررسی قرار داد .

بازگشت دکتر اقبال

آقای دکتر اقبال رئیس هیئت مدیره و مدیر عامل شرکت ملی نفت ایران که بدعوت وزیر صنایع نفت و گاز اتحاد جماهیر شوروی‌به آن کشور رفته بود بامداد امروز بتهران بازگشت .

آقای دکتر اقبال در این سفر که ۱۷روزبطول انجامید از تاسیسات تولید نفت وگاز درشهرهای تومان، سورگوت و باکو بازدید کرد و نیز آثار تاریخی و تاسیسات صنعتی کشور شوروی رادرشهر های مسکو ـ لنین‌گراد ، تاشکند، سمرقندو سوچی مورد بازدید قرارداد .

رئیس هیئت مدیره و مدیر عامل شرکت ملی نفت ایران در این سفر پیرامون‌همکاری های نفتی و اقتصادی ایران و شوروی با وزیرصنایع نفت و گاز و رئیس کمیته روابط اقتصادی آن‌کشور مذاکراتی بعمل آورد .

میهمانی بافتخاررئیس دانشگاه تهران

دیشب کانون دانشگاه‌تهران یك میهمانی شام بافتخارآقای دکتر هوشنك نهاوندی رئیس جدید دانشگاه تهران درمحل باشگاه ترتیب داد .

در این مراسم معاون‌آموزشی دانشگاه ،روسای دانشکده‌ها و جمعی از استادان قدیمی دانشگاه شرکت داشتند .

بازگشت از کنگره جراحان

آقای دکترتهمورث فروزین مدیر هفته‌نامه‌اخبار پزشکی که برای شرکت در کنگره جراحی بیماریهای عروق به لندن عزیمت کرده‌بودبه‌تهران بازگشت.

تشکیل شرکت‌های تعاونی جدید

در تیر ماه سال جاری۲۲ ش

پیشرو صنعت لاستیک سازی در ایران

انگور شهریار

از سرویس خبری سازمان شهرستانها

باغداران شهریار تمایلی به پرورش انگور ندارند

تاکستانهای شهریار جای خود را به درختان میوه دیگر میدهد

شهریاریها موقع سمپاشی درختان میوه ، مسموم میشوند !!

شهریار به مدرسه باغداری وسردخانه احتیاج دارد

چندپیشنهاد برای بهبودوضع باغداری درشهریار

میوه و قیمت آن همچنان «موضوع روز» است . دیروز درباره میوه خراسان گزارشی از خبرنگار اطلاعات در مشهد دراین صفحه به‌چاپ رسید و اینك به منطقه میومخیز دیگر کشور ـ شهریار ـ می‌پردازیم . اطلاعاتی که در زیر آمده‌است نتیجه تحقیقات آقای احمد هجرت‌خبرنگار ما در شهریاراست:

شهریار که در ۳۶ کیلومتری جنوب غربی تهران واقعشده است از ۳۰۰ آبادی تشکیل یافته و از روزی که‌تهران‌بصورت شهردرآمده قسمت عمده میوه آنرا تامین کرده است .

سابقا شهریار از لحاظ انگور شهرت داشت ، اما بتدریج انگور شهریار جای خود را به میوه‌های دیگر از قبیل هلو ـ شلیل ـ سیب گلابی ـ گیلاس و .... میدهد ... انگور میوه‌ایست که‌دیگر پرورش آن برای یك باغدار ساکن‌شهریار به صرفه نیست، زیرا در سراسر کشور تقریبا در یك تاریخ بدست می‌آید و وفور آن یا باصطلاح بازار کثرت زمینه آن باعث پائین آمدن قیمت یا «مظنه» میشود و بعلاوه نمیتوان آنرا برای مدت طولانی نگهداری کرد، از طرفی انگور نقاط دیگر میتواند مصرف تهران را تامین کند ، باین لحاظ باغداران شهریار با اینکه انگور از لحاظ تولید برایشان ارزانتر تمام میشود ودرخت آن آب‌کمتری میخواهد متوجه میوه‌های دیگر شده‌اند . باغهای جدیدی که‌ایجاد میشود دیگر درخت انگور نداردو تاکستانهای سابق خود را تبدیل به باغستانهای میوه‌های دیگر میکنند .

روش جدید

باغداران‌شهریار برای‌اینکه‌همیشه از باغ خود استفاده کنند میان درختان گلابی ، سیب و گیلاس درخت هلو و شلیل که عمرکمتری دارد ، ولی در عوض زودتر ببار می‌نشیند میکارند نهال هلو در سه سالگی بار میدهد درحالیکه سیب و گلابی‌در ۷ سالگی وموقعی که یکی دو سال از بار دادن‌سیب و گلابی گذشت عمر درخت هلو پایان میابد . پس باغ همیشه‌میوه دارد .

چرا انگور فراموش نمیشود

برای اینکه بهتر علت توجه باغداران شهریار به میوه‌های‌دیگر غیر از انگور که شهرت شهریار به آن بستگی داشت پی‌ببریم‌لازم است به قیمت میوه‌های مختلف توجه کنیم و آنها را با هم‌مقایسه نمائیم .

انگور برای یک‌باغدار شهریار به‌اصطلاح هرمن «یک‌تومان» پول می‌شود حال آنکه گلابی را یک من هفت‌تومان می‌فروشد ازطرفی نگهداری‌انگور درسردخانه‌بصرفه نیست در صورتیکه میوه‌های‌دیگر را میتوان نگهداری کرد . مردم به خوردن انگور در فصول دیگر سال رغبتی‌نشان نمیدهند،همچنین انگور برای کمپوت سازی‌مصرف نمیشود و در شهریار کارخانه کشمش سازی وجود ندارد .

نهال

لازم به یادآوری است‌که‌اخیرا در شهریار دو سردخانه و دو کارخانه کمپوت‌سازی ایجاد شده است، این عوامل سبب شده‌است که بتدریج شهریار بصورت یک منطقه میوه خیز بزرگ درآید .

درشهریاربتدریج مزارع تبدیل به باغ میوه میشود و درختکاری از صورت قدیمی خارج میگردد. از هم‌اکنون بکار رفتن طرق علمی دردرخت‌کاری مشهود است مثلا چند نفر در شهریار اراضی وسیعی را برای پرورش نهال انواع میوه‌های مرغوب اختصاص داده‌اند .

البته بایدتوجه داشت‌که‌وزارت کشاورزی باید کمک بیشتری کند مخصوصا از لحاظ دفع‌آفات‌نباتی و راهنمائی باغداران و آوردن نهالهای بهتر .

در حال حاضر در شهریار اداره ترویج‌کشاورزی وجوددارد که لازم است تقویت شود .

سمپاشی باغها در شهریاراینك بوسیله خود کشاورزان با خرید سموم از مغازه‌ها صورت میگیرد این کار هیچ منشاء علمی ندارد و اغلب مشاهده شده است که باغدار و یا کارگر او که عموما اهل همدان است هنگام سمپاشی مسموم شده است‌و سم زیان‌آوری را بدرخت خود داده است .

چند سال پیش براثر همین عدم آشنائی به‌سموم ، چندین باغ بزرگ در علیشاه عوض و کرشته خشک شد .

تقسیم کارمیان باغداران از کار های جالبی است که‌آنها را بسوی باغداری علمی‌پیش میبرد مثلا دیگر آنها وقت خود را صرف تهیه نهال نمی‌کنند، بلکه این نهال را از دیگران‌که نهال کاری را تخصص خود قرار داده‌اند تهیه میکنند .

ارسال میوه

در حال حاضر هر شبانه‌روز یکصد کامیون میوه شهریار را بتهران می‌آورد .

طرز ارسال میوه از شهریار به تهران هنوز در بیشترموارد جنبه ابتدائی و سنتی خود را ازدست نداده است، میوه‌چینی وبسته‌بندی آن جالب نیست .

باغداران میوه هائیرا که از زیر درختان جمع آوری می‌کنند بعنوان میوه درجه ۲ و۳ در صندوقها میریزند و میوه هائی را که با دست می‌چینند بنام میوه «دست چین» باز هم در صندوقهائی رویهم انباشته میکنند و این صندوقها رابه کنار جاده می‌آورند و وانت ها و کامیون هابه تهران منتقل میسازند ، گاهی هم میوه های اضافی را در آلاچیق ها روی هم میریزند که قسمتی از آن خراب میشود .

باغداران شهریار اصولا به سه صورت میوه های خود را به تهران عرضه میکنند: عده‌ای از آنها بسبك قدیم صندوقهای میوه را به وانت ها و کامیون ها تحویل میدهند و رانندگان آنها را به میدان مورد نظر میبرند و به بار فروش طرف معامله باغدار تحویل میدهندو «بارنامه» میگیرند. باغدار آخر ماه به بار فروش مراجعه می کند و حساب خود را واریز مینماید اغلب بار فروشهامیوه های این باغداران‌را سلف‌خری می کنند یا به آنها قبلا مساعده میدهند و اگر باغدار غیر از بارفروش طرف معامله خود به کسی دیگر میوه‌اش را بفروشد ، بارفروش چك ویا سفته او را باجرا میگذارد و برایش دردسر بوجود می‌آورد دسته دیگر باغدارانی‌هستندکه قدرت مالی قابل ملاحظه‌ای دارند و آنها خود میوه رابار میزنند و بهر بار فروش و یا مرکزی‌که بهتربخرد میفروشند، و اما دسته سوم ـ باغداران وابسته به اتحادیه تعاونی ها هستند که میوه خود را از طریق شرکت توزیع میکنند .

به خوزستان

اخیرا میوه شهریار علاوه بر تهران به خوزستان و مناطق شمالی کشور ارسال میشودو واسطه های‌این معاملات‌کاشی ها هستند . آنان خود میوه شهریار را بسته بندی و حمل میکنند .

لازم به یادآوری است که در حال‌حاضرهر مترمربع باغ‌میوه در شهریار از ۶ تومان تا ۱۵ تومان معامله میشود .

پیشنهاد

آقای احمد هجرت خبرنگار ما در شهریار معتقد است، برای اینکه شهریار واقعا به صورت‌یك مرکز عظیم تولید میوه درآید لازم است‌وزارت کشاورزی از لحاظ راهنمائی و ترویج و دفع آفات کمك موثرتری کند، بانك‌کشاورزی تسهیلات بیشتری فراهم آورد ، موضوع بسته بندی علمی میوه ها اجباری شود، و کوشش شود که باغداران ازلحاظ آب درمضیقه نمانند. همچنین‌آمار وارقام‌صحیحی هرسال از میزان تولید و بازار مصرف میوه شهریار تهیه شود که براساس آن و پیش بینی های درست ، باغدار راهنمائی گردد تا موقع‌عرضه میوه با کمی تقاضا روبرو نشود و زیان نبیند . بعلاوه برای علمی شدن باغداری در شهریار با توجه به این که این منطقه ۱۴ هزار دانش‌آموز دارد لازم است یك مدرسه کشاورزی و باغداری تاسیس شود از همه مهمتر سردخانه بزرگی بوجودآید و کارخانه های شربت میوه و کمپوت بیشتری همراه با کارخانه خشکبار بوجود آید البته این موسسات باید با شرکت باغداران ایجاد شود .

میوه محصول شهریار

اثری پرحادثه ، پرکشش ، پرتحرك از یك ماجرای‌عجیب . . . و مردی مرموز که در لباس اسکلت خواب رابرچشمان همه حرام کرده بود

ازامشب درسینماهای میامی

پلازا ـ حافظ ـ ری ـ و... سیلوانا

گلن ـ اکسون درفیلم تکنی‌اسکوپ و رنگی

افعی طلائی

باشرکت: هلگا لینه . روت لاهبرت . رابرت دیکی

تجدید آگهی مناقصه گوشت شماره ۲

تاریخ ۲۶ر۴ر۵۰

آمادهای لشگر گارد جهت مصرف یك قلم اجناس مشروحه زیررا :

۱ـ گوشت مصرفی سالیانه پادگان مرزن آباد برابر مقدارو مشخصات برك شرایط موجود

از طریق مناقصه خریداری می نماید .

پیشنهاد دهندگان می توانند با مراجعه به دفتر آمادهاو یا پادگان مرزن‌آباد و ملاحظه نمونه مشخصات اجناس و دریافت برك شرایط و مشخصات معامله پیشنهادخود را طبق مفاد مندرج در شرایط معامله تنظیم تاساعت ۹ صبح روز ۹ر۶ر۵۰ به دفتر آمادهای لشگر واقع در پادگان حشمتیه تسلیم نمایند .

م‌الف ۶۷۹۲

آمادهای لشگر گارد

آ ـ ۳۴۷۷۲

آگهی مزایده

سازمان نقشه برداری کشور فروش‌یازده دستگاه اتومبیل فرسوده مختلف را به مزایده می‌گذارد . علاقمندان به شرکت در مزایده می توانند برای دریافت اوراق شرایط و مشخصات‌و همچنین بازدید اتومبیل ها از تاریخ شنبه بیستم شهریورماه ۵۰ تا روز چهارشنبه بیست و چهارم همان ماه (از ساعت‌هشت صبح تاسه بعد از ظهر هرروز)به اداره نقلیه این سازمان واقع در دوراهی مهرآباد مراجعه فرمایند .

کمیسیون مزایده در ساعت ۱۰ صبح روز دوشنبه ۲۹ شهریور ۱۳۵۰ در محل سازمان نقشه برداری تشکیل خواهد شد . حضور پیشنهاد دهندگان‌در جلسه آزاد است‌م‌الف۶۰۸۲

رئیس سازمان نقشه برداری غلامعلی باصری

آ ـ ۳۴۷۷۶

آغاز یازدهمین هفته نمایش‌در

تراس اونیورسال

وحدت و ارحام‌صدر

دوگلوله نمک

هرشب درتراس خنك‌سینما اونیورسال باخنده وقهقهه ازشما پذیرائی میکنند

ازامشب درسینماهای اونیورسال ـ پاسیفیک ـ ایران ـ سابینا ـ تیسفون ـ مونا کو ـ مارلیک ـ مونت کارلو ـ پانوراما ـ پرسپولیس و... آستارا (تجریش)

ناصرملك مطیعی پوری بنائی . گوگوش و سرکوب

درفیلم

قصاص

باشرکت: فیروزه . اشراق . آراسته باهنرمندی: علیمحمدرجائی

فیلمبردار: عزیز رفیعی . کارگردان: نظام فاطمی

سناریست: احمد نجیب زاده . موزیک متن: مرتضی خان

همزمان باتهران درشهرستانهای زیر: اصفهان (سینماهای چهارباغ ـ مایاك ـ مهتاب ـ پارس) اهواز (سینما ساحل) قزوین (سینماهای آریا ـ خیام)

بهبود وضع دلار، پیروزی نیکسون را در انتخابات آینده تضمین کرد

مدتی است که آمریکا در چنگال مشکلات اقتصادی گرفتار است و این مشکلات تثبیت قیمت دلار و اعتبار اقتصادی این کشور را در جهان در معرض خطر قرار داده است . بهمین علت نیکسون ناچار شد که با یك برنامه تازه به جنك این مشکلات برود و این برنامه تازه اقتصاد جدید آمریکا را برای عموم توجیه کرد ، و دگرگونی را که در نحوه اخذ درآمد ها ، مالیات ها و کاهش کمك خارجی ایجاد کرده است ، توصیف کرد طبق این برنامه نیکسون ، تا ده درصد بمیزان مالیاتی که همیشه از کالای وارداتی به آمریکا دریافت میشد . افزوده شده است و ۷ر٤ میلیون دلار از مخارج داخلی دولت مرکزی کاسته شده و در نظر است ده درصد بمیزان دریافت مالیات تجارت صنعتی آمریکا افزوده شود و ۷ درصد، مالیات اتومبیل های درداخل و ده در صد از جمع کمکهای خارجی این کشور بدیگر ممالك جهان کاسته خواهد شد .

ترمیم اقتصادی

نیکسون در یك نطق تلویزیونی که در این مورد ایراد کرد گفت در نظر دارد که مشاغل بیشتری برای آمریکائیان ایجاد کند و امکان یافتن شغل را به همه داده و از جمع بیکاران که نیروی انسانی و اقتصادی و همچنین امنیت شهر ها را تهدید میکند بکاهد .

نیکسون افزود که با کمك صنایع و تجار امریکائی می خواهد وضعی بوجود آورد که در موقع صلح ، ودرتمام مواقع دیگر از این به بعد شغل برای همه موجود باشد و بحران بیکاری را که از ۱۹۵٦ گریبانگیر این کشور شد و همچنان افزایش یافته است از بین ببرد . از این نطق و برنامه‌ای که برای ترمیم اقتصاد آمریکا فراهم آورده است معلوم است که درانتخابات سال ۱۹۷۲ نیکسون بهبود وضع اقتصادی را یکی از عمده‌ترین و بزرگترین مسائل مورد بحث در نطق های خود در مبارزات انتخاباتی برای ریاست جمهوری قرار خواهد داد و بدان توجه کاملی معطوف میدارد . رئیس جمهور در نطق اخیر خود از کلیه مردم آمریکا و تجار و صاحبان صنایع خواست که با رکود مبارزه کنند و تثبیت و یکنواختی دستمزدها را که تا به حال به‌نظر او موقت بوده است بشکنند وافزود که دولت امریکا اقدامات عاجلی را در مورد تعویض دلار و پول سایر کشور ها، بعمل می‌آورد. او در این مورد گفت :

ـ ما باید جنگی را که بر علیه دلار بوجود آمده است و نظری که برای کاهش دادن ارزش آن هست از بین ببریم . و قیمت دلار آمریکائی را تثبیت نمائیم ودوام بخشیم او در این مورد به وزیر دارائی آمریکا جان کونالی دستورات اکیدی داده و اظهار داشته که اقتصاد آمریکا برخلاف شایعاتی که بوجود آمده است اقتصادی قوی و پر دوام است .

و افزود که آمریکا از این ببعد تا آینده‌ای نامعلوم طلا را با قیمت تثبیت شده آن که از ۱۹۳۰ به قیمت ۳۵ دلار هر اونس تعیین شده خریداری نخواهد کرد . معنی این جمله رئیس جمهوری این است که او میخواهد دلار آمریکائی ترقی واقعی خود را در مقابل دیگر پولها حفظ کند .

و اگر ارزش دلار کاهش یافت این کاهش بر خلاف تاثیر زیادی که در خارج از آمریکا دارد در خود آمریکا چندان موثر نخواهد بود و اظهار امیدواری کرد که اقتصاد آمریکا در آینده وضع بهتری پیدا کند .

برای مردم داخل آمریکا جالب توجه ترین صحبت نیکسون قسمتی بود که او خواستار تصویب تمام قیمت ها در مدت ۹۰ روز شده است . و بعد از این مدت خواسته است که همه به جنك با این رکود وتثبیت برخیزند .

کاهش مالیات اتومبیل

طبق قانون تثبیت اقتصادی که در سال ۱۹۷۰ تصویب شده است اگر کسی تا مدت ۹۰ روز بر خلاف برنامه جدید نیکسون قیمت ها و دستمزد ها را تغییر دهد به پرداخت حداکثر ۵۰۰۰ دلار محکوم خواهد شد. افزایش مالیات موقت طبق برنامه نیکسون بر واردات برای این است که این اجناس بهای بیشتری پیدا کرده و توجه مردم بخرید کالای داخلی افزونتر شود .

کاهش مالیات اتومبیل ، قیمت اتومبیل آمریکائی را در خود این کشور بطور حد متوسط تا ۲۰۰ دلار کاهش داده است . واین عمل موجب رقابت اتومبیلهای تازه‌ساز امریکائی نظیر وکاس، پنتوس، جرمیلنز، فولکس‌واگن، اپل و داستن خواهد شد که قسمتی عمده از بازار اتومبیل در داخل آمریکا را در دست گرفته‌اند :

لایحه جدید نیکسون در مورد برنامه اقتصادی بزودی پس از بررسی دو کمیته کنگره ، به مجلس ملی و سنا آمریکا خواهد رفت .

نیکسون در برنامه جدید اقتصادی خود خواسته است که ۵۰ درصد مالیات بروی درآمد های شخصی افزوده شود و این امر پس از تصویب لایحه ممکن است بار دیگر مخالفتها ونظاهراتی را برعلیه او بوجود آورد چه مسئله کاهش مالیات ازروی درآمد ها از زمان کندی و جانسون در آمریکا موضوع روز بوده است و جانسون تاحدی موفق گردید که آنرا تقلیل دهد . ولی این قانون جدید تا اول ژوئن ۱۹۷۳ به اجرا نخواهد آمد .

مهمترین قسمت از لایحه جدید نیکسون به صنایع این کشور مربوط میشود نیکسون خواسته است که کنگره افزایش ده در صد مالیات به مدت یك سال به روی صنایع تصویب نماید وآنرا بلافاصله به اجرا گذارد و تضمین کرده است بعد از یکسال ۵ در صد از این مالیات بخشیده شود .

نیکسون در خاتمه نطق خود اهمیت تصویب لایحه جدید را گوشزد کرد و مشکلات اقتصادی آمریکارا برشمرد و گفت :

باید فوری در این موزد عمل شود : و از تثبیت دستمزد ها و از افزایش قیمت ها کاست . حالا وقت آن استکه تغییراتی در وضع اقتصادی بوجود آوریم وبر تعداد مشاغل بدون نیاز بدون اینکه جنگی باشد بیافزایم وباید از دلار حمایت کنیم . ماه درصد از اعتبار مشاغل تازه را حالا و ۵ درصد دیگررا در اول اوت ۱۹۷۲ خواهیم گرفت و به این ترتیب تضمین می کنیم که مشاغل زیادی ایجاد کنیم . میزان بیکاری های مادر حال حاضر از سال ۱۹٦۲ که صلح برقرار بوده است کمتر است . ولی مانباید راضی باشیم و بگذاریم برتعداد بیکار ها افزوده شود . بهترین روزهای مادر آینده انتظارمان را می کشند . بیائید با سرعت به سوی آنها برویم .

نیکسون گفت در هر سال یك بحران اقتصادی ، جهانی در مورد دلار بوجود می اید ولی این کارگران تولید کننده و یا تجار نیستند که از آن استفاده میکنند بلکه فقط واسطه های بین‌المللی هستند وخود آنها این بحرانها رابوجود می آورند و در این هفته انها جنك همگانی را برعلیه دلار آغاز کرده‌اند .

نطق نیکسون کمك طلبی او از مردم بخصوص سرمایه‌داران آمریکائی سماجت در ایجاد شغل بیشتر و اشاره به جنگی که برعلیه دلار شروع شده است همه و همه بروی هم نمایانگر یك اصل است و آن این است که آمریکا بیش از هر زمان دیگر گرفتار مشکلات اقتصادی شده است .

کاهش کمك

افزایش بیکاری ، تن‌پروری و از طرف دیگر افزایش قیمت اجناس داخلی وارداتی و ثبات درآمد ها و دستمزد ها موجب بالارفتن خرج و کاهش درآمد و در نتیجه ایجاد کر خطرفقر و اقتصادی شده است که ارزش دلار را تهدید میکند. و هرروز افزونتر میشود .

معلوم نیست که لایحه جدید نیکسون و طرحی که او برای روبرو شدن با مسائل اقتصادی خود تهیه دیده است تا چه حد بتواند بحران را فرو نشاند، بحرانی که از سالها پیش بتدریج بوجوده آمده و شدت یافته است. قطع کمك های خارجی آمریکا به میزان فراوانی در روابط این کشور با کشور های کمك گیرنده تاثیر خواهد گذاشت و به مقدار زیادی از پرستیژ آمریکا کاسته و برمیل به گرایش به شرق در این کشور ها می افزاید ولت نیکسون با همه آگاهی از این اصل ناچار است برای کاهش بحران در داخل کشور خود ، طرح کاهش کمك خارجی را باجرا در آورد.

دولت امریکا از چندی پیش تلاش میکرد که برای مصنوعات خود بروسعت بازار های خارجی که از دست داده است بیافزاید. یکی از این بازار ها در ژاپن بود که ۸۰ درصد از کالای وارداتی آرا به بازار های آمریکائی سرازیر میکند راه بازار های خود را به روی آمریکا بسته بود .و تا این اواخر که آمریکا فشار بیشتری آورد حاضر شد آنها را بگشاید . غیراز ژاپن ، امریکا در کشور های بسیار دیگری براثر رقابتهای خارجی بازار خود را از دست داده است و بحران اقتصادی آمریکا که بتدریج و براثر مرور زمان از شکستهای متعدد دربازاریابی جهانی افزایش واردات وبیکاری، گرانی قیمت و تثبیت مزد به وجود آمده است انتظار نمیرود به این سرعت حل شود ومدون تردید بر ارزش بین‌المللی دلار تاثیر میگذارد .

از منابع خارجی

بقلم : جیمز اروین ـ مه‌نورد آپولو ۱۵

میترسیدم جیپ فضائی در ارتفاع ماه معلق شود...

خاطرات مه‌نوردان در اطلاعات

جیمز ایروین ، نویسنده این‌مقاله، در عکس هنگامیکه در کنار جیپ مه‌نورد در سطح ماه راه میرود دیده میشود

من و دیوید اسکات به هم نگریستیم . اما چیزی به هم نگفتیم . من میدانستم او به چه می‌اندیشد و او هم از مکنونات قلبی من خبرداشت، دقایقی چند در حالت بلاتکلیفی شاق سپری کردیم تا اینکه «وردن» خبردادکه اشکال را برطرف کرده است . او گفت عیب ظاهرا در قسمت الکتریسیته دستگاه بوده ، که باید بعدا مورد بررسی قرار گیرد .

امید از دست‌رفته بار دیگر قلبهای ما را گرمی و شهامت بخشید .

پس از برطرف شدن اشکال بزودی برای فرود در دشت‌میان کوههای «پنایین» و «هادلی» در نزدیکی دره عمیق هادلی ازسفینه اصلی جدا شدیم

نفسی براحتی‌کشیدیم وآسوده شدیم . اضطراب برطرف شد . پیروزی را تقریبا قطعی دانستیم. مدتها با امید در سطح ماممشغول کار شدیم دیگر خود را کاشفانی کامیاب حس‌میکردیم . با تمرینات موکد و سختی که در زمین انجام داده بودیم موفقیت (البته بدون پیش‌آمد غیر مترقبه) حتمی و بی چون و چرا بود ومن میدانستم‌او چکار میکند و کجا میخواهد برود کی و کجا به سنگ‌ها و صخره‌ها وآتش‌فشانهای موردنظر برخواهد خورد ولذازیادباهم‌گفتگووبرحرفی نمیکردیم آگاهی قبلی از وظایف یکدیگر در کره ماه مقدار زیادی وقت را برای ما صرفه جوئی میکرد .

جیپ‌سواری در ماه یک تجربه جالب و درعین‌حال تازه بود و کمکهای شایانی به برنامه‌های اکتشافی ما کرد لیکن لحظه‌های دشواری هم بود

در اثنای سواری یکبار فکر کردم وسیله نقلیه‌ای که با باطری کار میکند در ارتفاعی از کره‌ماه معلق خواهد ماند . در قوه‌جاذبه اندک ماه ممکن بود چرخ‌های اتومبیل ازسطح ماه بلند شده و درفضائی پائین ماه شناور شود . پس من‌ودیوید کمربندهای‌اطمینان را محکم بستیم ، اما در اتومبیل سواری در سطح ماه لحظات بسیاری پیش می‌آید که شما فکر کنید به سوئی میروید و وسیله نقلیه در جهت دیگری در حرکت است . مرکوب با راکب کاملا بیگانه است !...

وقت دیگر من در سراشیب‌یك آتش‌فشان جدید افتادم . سخت جا خوردم ، چون دیدم جیپ با سرعت در سرازیری دره پیش می‌رود ، اسکات مشغول انجام وظایفش درماه به‌هیچ وجه نمیشد مسیرچرخهای جیپ را عوض‌کرد دراین مرحله من آماده بودم که پائین‌تر رفته و با دیوید ملاقات کنم ، بعد تصمیم گرفتیم جیپ را دوتائی به حرکت درآوریم . چون فکر کردیم این میزان قدرت جیپ فضائی را افزایش میدهد .

در اولین مرحله سه گردش در سطح ماه ، با اشکالات چند مانور بوسیله‌جیپ نیزمواجه شدیم ما در پشت آتش‌فشان موسوم به جورج مقدس بودیم ، دیوید چند بار برای جلوگیری از برخوردبا دهانه‌آتش‌فشانهای‌کوچکتر جیپرا منحرف کرد . وقتی دیوید این انحراف جزئی را قائل شد ، ناگهان چرخهای‌عقب جیپ‌لغزید و جیپ‌چرخی خورد.دوباره خود را در حال عزیمت به بالای تپه یافتیم .

چند اتفاق هیجان‌انگیز مشابه ما را در یک حالت هوشیاری دائم قرار داد . در اثنای اولین گردش که من و دیوید با هم‌انجام دادیم ناراحتیهایی از نظر دستکش‌های لباس نظامی فضائی پیدا کردیم هر دفعه که بازوان خودرا درازمیکردیم نوک‌انگشتان ما با دستکش برخورد میکرد . دستهای من و دستهای دیوید بر اثر تماس انگشتان با دستکش اندکی بی‌حس شده بود .

وقتی به «فالکون» بازگشتیم . من قیچی را که برای باز کردن بسته‌های پلاستیکی بکار میبردم، برداشتم وناخن‌های خودرا گرفتم فشار وارد بر دستها کاهش‌یافت و بی‌حسی موضعی برطرف شد . دیوید حاضر نشد ناخن‌هایش را کوتاه‌کند ازاین‌کار نوعی‌اضطراب داشت که بمن بیان نکرد .

وقتی دیوید از گردش بعدی به فالکون بازگشت مقداری خون زیر ناخن‌هایش دلمه بسته بود دربازگشت من مدتی گیج‌و چون آدم‌های بهت‌زده بودم و شایدبر اثر خستگی از کار طاقت‌فرسای مدت ماموریت بود . چنان بودم که گوئی از یک دوره بیماری طولانی‌برخاسته‌ام احساس‌ناتوانی میکردم .

چند شب پس از بازگشت‌روی تخت‌خواب دراز می‌کشیدم و به نظرم می‌آمد که سرم زیر تنه‌ام قرار گرفته و سنگینی میکند. اما این تغییرات ناگهانی نبود.ناممکن است آدم بسفر چنان پرخاطره‌ای برود، بی‌آنکه‌تغییری درزندگی‌اش پدید آمده باشد اما مشکلات و تغییرات پدید آمده ، اگر ازاین بیشتر هم میبود ، سفر به کره خیال‌انگیز و بدیع ماه و مشاهده آن شگفتی‌های بی‌بدیل جبرانش میکرد . گرچه این سفر باهیچ چیز جبران پذیر نتواند بود.

دشمن شماره یک سربازان انگلیس در ایرلند شمالی

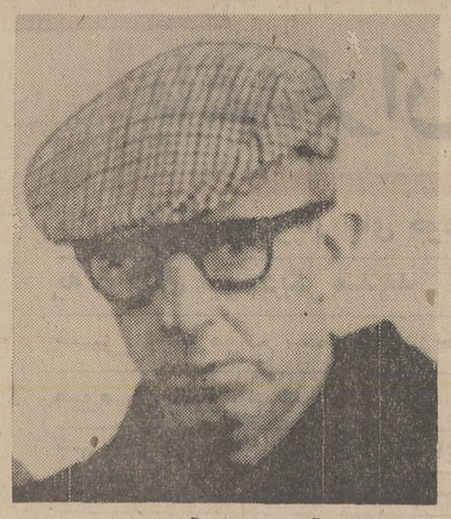

آخرین روزهای آزادی

جو کاهیل ، دشمن شماره یک نیروهای انگلیس در ایرلند شمالی روز روشن و در چند صدمتری سربازان انگلیسی مصاحبه‌مطبوعاتی تشکیل داد .

روز جمعه گذشته وسط روز، مردی سرخروی‌سرخ‌موی با پیشانی بلندو عینکی سیاه، در حالی که روی دیواریکی از سنگر های محله کاتولیك نشین بلفاست نشسته است، مصاحبه مطبوعاتی تشکیل داد .

لحن جدی حرف زدنش و قاطعیت ودقت کلماتی که‌بکار میبرد با قیافه ظاهری‌و لباس پوشیدنش که بسان دکان ـ داران است کاملا مغایرت دارد .

دشمن شماره یك

این سخنران آنشین که در حمله کردن به ارتش انگلیس لحظه‌ای‌تردید به‌خود راه نمی دهد و مصاحبه خود را روز روشن و تقریبا زیر چشم «کوچه فرنگی ها»این عنوانیست که شورشیان ایرلندی به‌سربازان انگلیسی داده‌اند)تشکیل داده کسی نیست مگر جو کاهیل یادشمن شماره یك نیروهای انگلیسی که برای حفظ نظم و آرامش به‌ایرلند شمالی‌اعزام شده‌اند.

جو کاهیل برمانده واحد های «کمکی» است که گاه بگاه‌ودرصورت لزوم به‌نیروهای دائمی ارتش جمهوری ایرلند می‌پیوندند .درروزهای‌بحرانی هم‌اوست که مسئولیت بسیج کردن سازمان وتعلیم دادن‌و باز فرماندهی این واحد های «کمکی» رادر ایرلند شمالی عهده‌دار میشود .

جو کاهیل که فرزند یك کارگر است پنجاه ویك سال قبل در محله پر جمعیت و نهیدست دیویس استریت ، درقسمت کاتولیك نشین شهر بلفاست بدنیا آمد .

در چهارده سالگی دست ازتحصیل کشیده ودرچاپخانه محقر پدرش‌بکار پرداخت‌واز همان هنگام نیز به صفوف ارتش‌جمهوری‌ایرلند پیوست.

۱٤ سال زندان

در سال ۱۹٤۳ باتهام قتل یك مامور پلیس با پنج تن دیگر از یارانش بازداشت‌وبه چهارده سال زندان محکوم گردید وقتی در سال ۱۹۵۷ از زندان آزاد شد بلافاصله وظایف خود را در ارتش جمهوری ایرلند از سر گرفت .

«جو کاهیل» که یك پسر و شش دختر دارد یك پدرنمونه است .مودب و بیشتر شوخ‌و حاضر جواب است .مثلا هر وقت به خیابان میاید وبا یك سرباز یاافسر انگلیسی روبرو میشود فوری کلاه از سر گرفته و مودبانه به همین کسانیکه دشمن خونی‌اش بشمار میایند سلام میکند و وقتی انگلیسیها جواب سلامش را میدهند از خوشحالی در پوست نمیگنجد .

انضباط نظامی

جو کاهیل کمتر برای گردش در خیابان‌ها سوار ماشین می شود وبیشتر دوست دارد پیاده روی کند وعلت اینکه سرباز یا افسر انگلیسی جواب سلام اورادرخیابان میدهند اینستکه آنها نمیدانند این مرد موقر و نحیف که به آنها سلام‌داده جو کاهیل است .

رهبر واحدهای «کمکی» ارتش جمهوری ایرلند از تبلیغات وهو و جنجال بیزار است ولی زیر همین قیافه مودب و محترم و توی همین لباس عادی و کاسبکارانه یکی از ورزیده ترین و باهوش ترین و مبارز ترین فرماندهان جنك‌های پارتیزانی قرار دارد که جسور است ولی بیگدار بآب نمیزند وباتمام فنون جنگهای پارتیزانی شهری وارد است .

او میداند که واحدهای تحت فرماندهیش نمیتوانند در زمین با نیروهای انگلیسی روبرو شوند . بهمین دلیل نفراتش را با تاکتیك های جنگهای پارتیزانی شهری آشنا میسازد.

کاهیل هم چنین عقیده دارد که بدون برخوردار بودن از یك انضباط شدید نظامی نمیتوان هیچ ماموریت یا عملیاتی را باموفقیت انجام داد.

سرعت عمل وتحرك

ارتش انگلستان همواره از وجود جو کاهیل اطلاع داشته ولی تا کنون هرگز موفق به دستگیری او نشده‌اند زیرا سرعت‌عمل وتحرك از بزرگترین صفات کاهیل است وانگهی از آن جا که همیشه مخفیانه عمل کرده وکمتر «آفتابی» شده است شناختن او هر چند که برای سرش قیمت گذاشته‌اند کاردشواری است .

باین دلیل او میتواند باخیال راحت در محله کاتولیك نشین بلفاست که هرگز از آن خارج نشده و کوچه به کوچه و خانه به خانه آنرا به خوبی میشناسد آزادانه گردش کند وبه گشتی هاوسربازان کلاه‌خود دار انگلیسی سلام دهد و جواب سلام بگیرد .

از اینکه‌روز جمعه گذشته ناچار شده‌است هنگام‌مصاحبه مطبوعاتی خود را بشناساند. متاسف است ولی جو کاهیل اینك شناخته شده از طرف دیگر تشکیل‌مصاحبه مطبوعاتی لازم بود وجو کاهیل حساب تمام خطرات ناشی‌از این کار را قبلا کرده بود .

بعد از پایان مصاحبه کاهیل به یکی از دوستانش گفت : «خوب میدانم که‌حالا روزهای آزادی من به آخر می رسند وبزودی دوباره روانه زندان خواهم شد .»

ولی تا فرارسیدن آنروز ، او هم چنان‌وبا تمام قوابرای رسیدن به‌هدفی‌که آنرابرای خویش مقدس‌می داند مبارزه می کند .

از یونایتد پرس

مشکلات اردن با همسایگان متخاصم

تشدید مخاصمه بین سوریه و اردن ضربات جبران ناپذیری بموقع اعراب علیه اسرائیل وارد کرده و کار را بجائی میرساند که تل‌آویو بطور غیر مستقیم بدمشق اخطار میکند تا از ادامه پیکار های نظامی علیه اردن خودداری کند . اگرچه‌مداخله اسرائیل غیر منطقی و قطعا بمنظور توسعه دادن بمناقشات اعراب ابراز می شود ولی تلاش های سران کشور های عربستان سعودی و جمهوری متحده‌عرب برای‌خاموش کردن آتش نفاق و دودستگی یا چند دستگی بین اعراب را نمیتوان باروش رژیمهائی مانند بعثی های‌بغدادیایهودیان‌اسرائیل یکسان دانست.

بعثی ها چون هرگز سیاستمداران شایسته و یارهبران برگزیده مردم نبوده ونیستند ، خیلی سریع و بدون‌محاسبات سیاسی باهرکشورعربی که درقبال‌افکار عمومی اعراب تقصیر کاروانمود شود ، قطع رابطه میکنند . درحالی که در قاموس سیاست و مخصوصا دراجرای سیاست خارجی پسندیده ، قطع‌روابط سیاسی بخاطر وقایع و حوادث کوچك و زودگذر خطائی بزرك محسوب شده است .

مشکلات وصفی تل

دراردن هاشمی بین کوماندو های فلسطین و ارتش تضاد هائی روی داد و درنتیجه‌رژیم‌بعثی بغداد و سپس‌دولت سوریه باقطع‌مناسبات سیاسی ، مرزهای خود باردن را بست البته بااین اقدام خواب از چشمان پادشاه اردن نربود اما بسته شدن مرز ها و منع پرواز هواپیما های غیرنظامی اردن درحریم فضائی سوریه مشکلات زیادی برای رژیم وصفی تل‌بوجود آورد . ناظرین غربی اظهار میدارند دولت اردن تاکنون بردشواریها فائق آمده و مشکلات را برطرف کرده است و لیکن برخوردهای مرزی‌باسوریه‌است ولیکن برخورد های نیروهای مسلح سوریه درنزدیکی مرز های‌اردن مشکلی است‌عظیم که نه‌تنها اردن‌رانگران میکند‌بلکه موقعیت‌اعراب درقبال اسرائیل‌را سخت سست ومتزلزل میتواند کرد .

نیرو های سوریه و اردن چهار روز مواضع یکدیگر را باخشونت و بیرحمی زیرآتش گرفتند و ناگهان در بیروت گفته شد ، تعداد سربازان و تانك‌وزرهپوش و توپخانه های سنگین سوریه درطول ۳۲۲ کیلومتری مرز این کشورباردن به‌بیش‌ازشش‌برابر افزایش یافته‌است. تمرکز نیروهای مسلح‌سوریه درنزدیکی مرز اردن باعکس‌العمل متقابل اردن مواجه‌شدو دولت وصفی تل‌نیز نیروهای کثیری درمرز های خود با سوریه متمرکز کرد .

همزیستی مسالمت‌آمیز

از عکس‌العمل هائی که امان در قبال اقدامات سوریه نشان میدهدچنین استنباط میشود که ملك‌حسین نسبت بدولت ژنرال حافظ اسد سخت بدبین شده و تصور میکند رهبران کشور های عربی برآنند تارژیم اردن را واژگون کنند . اما اگر ملك‌حسین پادشاه اردن نسبت به بعضی از دول عربی بدگمانی احساس میکندنمیتوان ویرا ملامت کرد، چه دولت ملك حسین بارها کوشیده تابا سازمان های چریکی فلسطین همزیستی مسالمت آمیز داشته باشد .

امان کرارا به رهبران سازمان‌های فلسطین اخطار کرده بجای خصومت با دولت‌اردن نیروهای خودراعلیه اسرائیل بکاربرنداما نتایج حاصله ازروش‌رهبران کوماندو ها عموما معکوس بود .

ممکن‌است‌دولت اردن از قول شکنی وعدم‌توجه به‌قرارداد ها از ناحیه کوماندو های فلسطین بستوه آمده و با «خون» کار را یکسره کرده باشد .

امارهبران دولتی که باردن قطع رابطه میکنند و یامرز ها را می بندند ، می توانستند عاقلانه‌فکرکرده بخاطر تقویت جبهه شرقی اعراب علیه اسرائیل فقط ازنوطئه‌چینی‌و تحریك کردن یاسرعرفات خودداری کنند . صاحبنظران سیاسی راعقیده براینست که رژیم بعثی بغداد ، عرفات را برانگیخته و باقول کمك های همه جانبه ویرا علیه دولت اردن شورانده است .

البته رژیم کنونی بغداد کمترین‌نفوذ و ارزش بین دول عربی ندارد و یك گروه شناخته شده ضد عرب است اما کنفرانس‌طرابلس که از بهترین رهبران عربی تشکیل شده‌بود ، نیز نتوانست از دایره‌کلام فراتر ، اقدامی برای پایان دادن به خصومت های چریك های فلسطین و ارتش اردن انجام دهد .

بااین وجود و علیرغم تمرکز دهها هزار سرباز و صدهاتانك وزره پوش سوریه درنزدیکی‌مرزاردن هنوزهم جهان عرب بحل مسالمت آمیز بحران اردن کاملا امیدوار است زیرا رهبرانی چون انورالسادات رئیس‌جمهوری متحده عرب و ملك فیصل پادشاه عربستان سعودی کوششهای پی‌گیری‌برای حل این‌بحران دنبال‌می کنند . مسافرت فرستاده های ویژه پادشاه عربستان سعودی ورئیس جمهوری متحده عرب بامان و دمشق یقینا ثمربخش و سودمند واقع خواهد شد . چه اگر سران مصر و عربستان سعودی به پیروزی خود ایمان‌نمیداشتند دست باقدامات فوری نمیزدند .

«تایمز چاپ لندن»

کامبوجیها خواهان خروج تمام ویتنامیها هستند

در میانه راه مرز ویتنام وپایتخت کامبوج دهکده‌ای کوچك و زیبا قرار دارد . این دهکده نه تنها درست در وسط راه پنوم‌پن و مرز ویتنام واقع شده بلکه باپایگاه نظامی ویتنام جنوبی درینك‌لوانك و مرکز تجمع نیرو های ویتنام شمالی در آنسوی مرز نیزفاصله یکسان دارد . در اصل دهکده درنقطه مرکزی چهار منطقه مهم رزمی واقع شده است. در نتیجه این موقعیت دهکده گاهی تحت اشغال نیروهای کمونیستی وزمانی در تصرف نیروهای ویتنام جنوبی قرار گرفته وپرواضح است در این دست بدست شدن و مجددا در اختیار کامبوج واقع شدن خسارات زیاد می بیند .

انبار اسلحه

ریش سفیدان و کاهنان صد ساله می گویند دهکده «بارای» در حدود یك هزارو هشتصد سال قبل شهری بزرك و محل تمرکز قوای نظامی و انبار مهمات و سلاح پادشاهان با فنوم بوده است .

هم اکنون در غرب این روستا بخشی وجود دارد که پایتخت سلاطین بافنوم بوده ودارای‌معابدو پرستشگاههای عظیم بودائی که در طول زمان ازانهدام و نیستی محفوظ مانده بوسیله پادشاهان بافنوم ساخته شده‌است می باشد. گفته میشود دهکده «بارای» که امروز در گوشه‌ای از کشور کامبوج واقع شده تا دویست سال‌قبل‌درست در وسط کشور قرار داشته است .

مردم این روستا یقین دارند که مهاجمین غیر خمر در حملات ویورش های خودبتدریج‌خاك کامبوج را بسرزمین خود ملحق کرده با تصاحب مناطق زرخیز کار را به جائی رسانده‌اند که یك‌شهر مرکزی که‌بانباراسلحه موسوم بوده و در وسط کشور واقع شده بوده اکنون به مرز ویتنام نزدیك شده‌است. مردم بارای می گویند ویتنامی هاطی حملاتی که در خلال دویست سال علیه کامبوج انجام دادند اقلا سیصد کیلومتر طول خاك کامبوج را تصاحب کرده‌اند.

این عقیده خواه صحیح یاغلط ، بدبینی کامبوجی نسبت به ویتنام را نمودار می کند .

اما تنفر و انزجار آنها نسبت به ویتنامی ها پس از جنك هائی که از یکسال‌قبل در خاك کامبوج بین نیروهای ویتنام جنوبی‌وویتنام‌شمالی جریان یافته شدت یافته است . نیروهای کمونیستی و ویتنام جنوبی‌دربیکار های اولیه‌چندین بار ایالت پری‌ونك را به قصابخانه و کشتارگاه عمومی مبدل کردندو شعله های آتش‌نیستی بخش ان دهکده‌بارای را که در این ایالت واقع شده است نیز سوزانده است .

نفرت از ویتنامی

این دهکده چندین بار تحت اشغال سربازان ویتنام جنوبی واقع شد. درهر نوبت به معابد بودائی بیش از هر چیز آسیب وارد گردید و بزرگترین معبد آن زیر آتش توپخانه و موشك منهدم شد .

بودائی کامبوجی ویرانی معبد را توهین به‌مقدسات مذهبی خود می داند. چون در این کاروپتنامی اعم از کمونیست یا غیرکمونیست دخالت داشته نسبت به سایگون و هانوی یکسان ابراز تنفر میشود .

توانستم تصاویر رنگینی که‌قبل از انهدام از این معبد تهیه شده‌وقسمت های مختلف داخلی و خارجی این بنای باستانی رانشان می دهد تماشا کنم .

باید اذعان کنم که تماشای عکس مجسمه ها و تزئینهای هنری داخل معبد چنان مرا تحت تاثیر قراردادکه بارهاویران کنندگانش را نفرین کردم .

روستائیان خشمگین

یک راهنمای دولتی ضمن توضیحات کلی گفت این معبد و دهها ساختمانهای تاریخی را آتشبارهای ویتنام جنوبی منهدم کردند ودولت لون‌نل مجددا سقف معبد را تعمیر کرده است اما مردم روستای «بارای» میگویند در صورتیکه اگر کامبوج به جنگ کشانده نمیشد و نیروهای کمونیست وویت کنگ دهکده «بارای» و معبد تاریخی آنرا اشغال نمیکردند نیروهای ویتنام جنوبی‌برای بیرون راندن آنها به دهکده نمی‌تاختند و معابد ما ویران نمیشدند .

کاهن سالخورده معبد که مانند دالای لاما در تفکری عمیق فرو رفته بود گفت ازاینکه پس از ویرانی معبد دونفر سفید پوست‌برای بررسی وخسارت وارده و تدارکات تجدید ساختمان به بارای فرستاده شده بودند روستائیان و شخص او خشمگین شده‌اند.در حالیکه باکاهن مشغول گفت وشنید بودم یک سرباز دولتی که رادیو ترانزیستوری در یک سمت‌وفنگ ساخت امریکا درسمت‌دیگر داشت بما پیوست با این سرباز به انگلیسی شکسته و گنگ صحبت کردم .گفت به ارتش پیوسته چون باکار درمزارع برنج کاری نتوانسته بوده‌یک رادیو خریداری‌کند. باکمک سرباز محلی توانستم روستائیان را بحرف بکشم واز اینکه مردم با من بگفتگو پرداخته بودند خوشحال شد . اکثریت کسانیکه با من گفتگو کردند با صراحت کامل از سایگون و هانوی انتقاد میکردند . آنها گفتند ویتنام نمیتواند دوست کامبوج باشد . این حقیقت محض است‌که کامبوجی نمیخواهد بویتنامی اعم از شمالی یا جنوبی اعتماد داشته باشد.

یکمقام عالیرتبه دولتی‌گفت اگر بمب افکن های امریکائی مواضع کمونیستها را در جنگلهای‌اطراف هدف حمله قرار میدهند کامبوجی را نگران نمیکند.اما ما نمیخواهیم خلبان ویتنامی بیاری از ما یا در حمله‌علیه کامبوج خاک ما را بمباران کند ـ وی با نهایت احترام گفت کامبوجی هرگزازرژیم هانوی یا سایگون دعوت نمیکند وارد خاک اینکشور شوند و دست بکشتار بزنند .

یکی از خصوصیات مردم کامبوج ،اینست که چون مایل نباشند به سئوال شما پاسخ گویند در مقابل هر پرسش یک لبخندنمکین بشما تحویل میدهند . اما زبان آنها بحرکت در نمی‌آید من که توانسته بودم زبانها را باز کنم کوشیدم از عقائد وافکار مردم در باره سیهانوک آگاه شوم . اما پاسخها به لبخند مبدل شد.

«آقا شما در باره لون‌نل وسیهانوک‌چگونه قضاوت میکنید ؟ تبسم و فقط تبسم جوابی بودکه دیدم . اما موقعی که پرسیدم نسبت بکمکهای نظامی ویتنام جنوبی چگونه‌قضاوت میکنید چند صدا باهم گفتند «دخالت بیجای آنها را نمی‌پسندیم و مایلیم ویتنامی‌ها از کامبوج خارج شوند .

اطلاعات...

جشن دهم و دوهزار و پانصدمین سال شاهنشاهی ایران

در تجلیل جشن‌های دوهزار و پانصدساله اقداماتی بکنیم که پا برجا بماند

یك خانم روشنفکر وفهمیده بما گفت : من تصمیم گرفته‌ام بجای تزئینات زودگذر، دوهزاروپانصد دفترچه سفید یکصد برگی تهیه کنم ودر روز جشن‌های پرافتخار شاهنشاهی در مدارس توزیع نمایم

مقاله‌ایکه تحت عنوان «جشن‌های شاهنشاهی تنها جشن چراغانی و آینه‌بندی نیست» هفته گذشته در همین صفحه‌منتشر شد مورد توجه خوانندگان گرامی قرار گرفت .

در آن مقاله خاطر نشان‌شده بودکه : در ادامه تظاهرات و اظهار شوروشوق هرگز نباید عظمت معنوی و شکوه و جلال انسانی جشن‌های ۲۵۰۰ ساله را فراموش کرد . آنچه ازاین پس نیزانجام میشود اگر در همان‌حد و بهمان پایه ایجاد دو هزار و پانصد مدرسه باشد تانشانه‌های شادی و افتخار ما را بصورت بناهای باشکوه مدرسه جلوه‌گر سازد ثمربخش‌ترخواهد بود، چون برای همیشه باقی میماند و برای نسل امروز و فردای مملکت منشاء آثار خیر و بسیار با ارزش میگردد .

اگر جز این رفتار شود بدون تردید فلسفه عالی برگزاری جشنها درك نشده و هدفهای انسانی آن مفهوم نگردیده است.
تهران و شیراز و نیز تخت جمشید برای گرامی داشتن مقدم میهمانان عزیز که از سراسر جهان به کشور ما می‌آیند لازم است بصورت شایسته و زیبائی تزئین گردد اما تعمیم تزئینات ، چراغانی ، آئینه‌بندیها ، طاق نصرت‌ها و سایروسائل تزئینی درنقاط دیگر کشور که مستلزم صرف هزینه‌هائی است با فلسفه و هدف‌های عالی جشن مغایرت دارد .
این جشن ، جشن تمدن و فرهنگ و عظمت کشورماست وباید خاطره آن برای همه چه امروز و چه سالها بعد گرامی و عزیز باشد . این جشن ، جشنی نیست که تنها با چراغانی و آئینه‌بندی برگزار شود و از آن خاطره‌های ثمربخشی برجای نماند .

ما باکمال صداقت وبا اعتقاد کامل به عظمت و اهمیت مراسمی که برای تجلیل دوهزار و پانصدمین سال شاهنشاهی ایران انجام میشود در هر فرصتی خاطرنشان ساختیم که‌ممکن است در برخی از نقاط کشور برخی‌افراد مسئول یا غیرمسئول به‌اقداماتی مبادرت ورزند که بنظر ما شایسته و در خورشان و جلال و شکوه چنین جشن‌های عظیمی نیست ، صرف هزینه هائی برای تزئینات‌سطحی وزودگذرمعابر شهرستان‌ها وبخشهاو دهکده‌ها و تمرکز دقت و فرصت برای چنین اموری درحد عظمت جشن‌های دوهزار و پانصد ساله نبوده و با هدفهای آن مغایرت دارد .

اگر اقدامی میشود باید آثار آن همیشه باقی بماند برای ما و نسل‌های آینده منشاء افتخار و غرور باشد .
خانم شهناز شجاعی‌فرد که بدون‌شك بانوئی فهمیده و روشنفکر است پس‌از اطلاع‌از نظرات ما طی یك مکالمه‌طولانی تلفنی اظهار داشت :

من از شما بخاطر انتشار توصیه‌های مثبت در زمینه تزئینات شهرستانها سپاسگزارم . واز آن استفاده کردم شما به همه افراد توصیه کردید که از دل‌وجان در این جشن ها شرکت نمایند و شادی و خوشوقتی عمیق ، پر ارزش خود را با اقداماتی منطقی و عقلانی که نشانه سربلندی فکر واندیشه ایرانی است نشان دهند . از صرف هرگونه هزینه‌ای برای تزئینات سطحی وزودگذر بپرهیزند و شادی و نشاط خود را با برداشتن گامهای‌بلندی در راه‌تحقق بخشیدن‌به هدفهای انقلابی ملت نشان دهند .

این توصیه شما واقعا آموزنده بود .
من بسهم خود گام کوچکی برداشتم ودر برداشتن این گام از اندیشه شما الهام گرفتم‌و مصمم شدم برای شرکت دراین شادی تعداد دوهزار و پانصد دفترچه سفید یکصد برگی‌تهیه نمایم ودر روز اول مهرماه به چند مدرسه از آموزشگاههای جنوب شهر رفته و آنها را بین کودکان بی‌بضاعت توزیع کنم.

ما از تصمیم این بانوی گرامی و اندیشه بلند او تقدیر و ستایش می‌کنیم . امیدواریم همه افراد مانند این بانوی‌روشنفکر بیندیشند ، تصمیم بگیرند و تصمیم خود را اجرا نمایند .

ما به آن پیشه‌ور تبریزی که اطلاع میدهد بمناسبت‌جشن های دوهزار و پانصد ساله میخواهد ۲۵۰۰ لامپ رنگی را در خیابان محل کسب خویش و درمقابل مغازه‌اش روشن نماید و خواسته است که خبر آن‌را منتشر سازیم توصیه میکنیم چند چراغ رنگی درمقابل مغازه‌اش روشن نماید و بجای بقیه‌چراغها به خانم شهناز شجاعی‌فرد تاسی کرده ۲۵۰۰ قلم و یا ۲۵۰۰ کتاب داستان تهیه نموده و در روزهای پرافتخار جشن های شاهنشاهی بین کودکان بی‌بضاعت توزیع کند .
دراین زمینه بازهم با خوانندگان گرامی گفتگو خواهیم کرد .

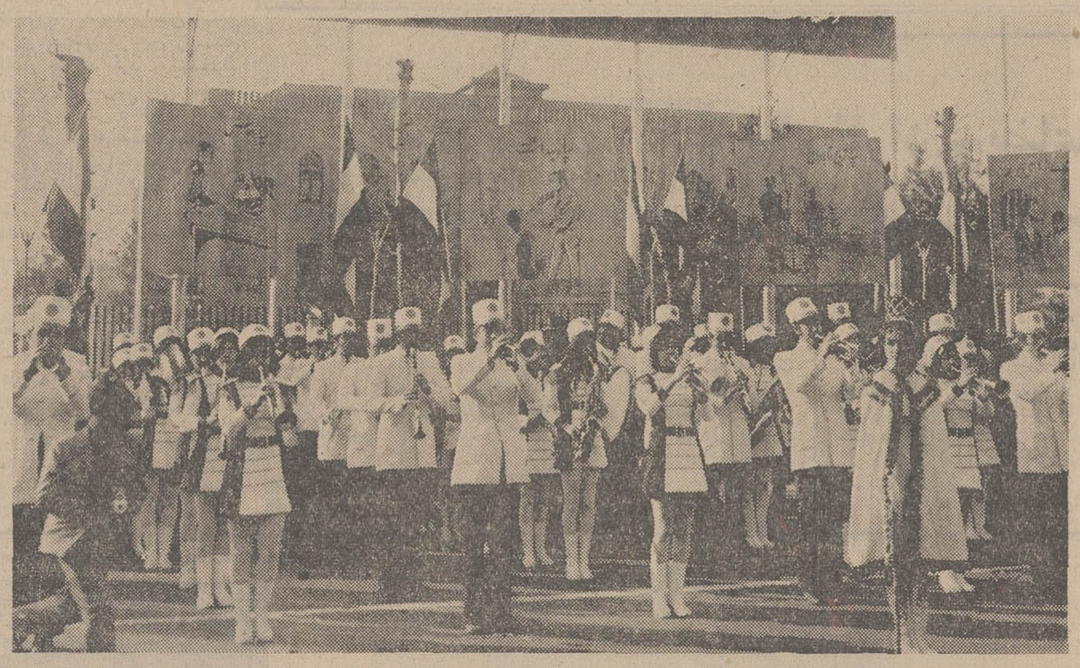

دسته موزیک دانش آموزان که برای شرکت درجشنهای شادمانی ملت ایران تشکیل یافته و دختران و پسران‌در لباسهای رنگارنگ شکوه خاصی به این دسته‌های موزیک می‌بخشند.

شهرهای ایران درتدارك جشنهای شاهنشاهی

نمایشگاه بزرك استان آذربایجان شرقی ـ شکوه جشن‌ها در شیراز ـ تالار کورش کبیر

بانزدیك شدن جشن پرشکوه دوهزار و پانصدمین سال شاهنشاهی ایران‌تلاشی که از مدت ها پیش در سراسر ایران به چشم می خورد لحظه به لحظه افزایش می یابد .

بازرگانان و صاحبان صنایع استان آذربایجان شرقی بسرعت خود را آماده شرکت در نمایشگاه بزرك این استان در تهران می‌کنند . از این استان ۲۶ واحد صنعتی در نمایشگاه شرکت خواهند کردو ماکت‌های بسیار زیبائی از آثار تاریخی ارك‌علیشاه، مسجد کبود واستخر شاه تبریز و هم چنین پارچه های بافت اسکو و کفش های دست‌دوز آذربایجان بنمایش گذارده خواهد شد . راهنمائی و اداره غرفه های استان با معلمین خواهد بود و ترتیبی داده شده است تا بازدید کنندگان‌و خارجیان ازآواز‌

بقیه در صفحه ۱۰

نقالی و نمایش روحوضی در روستاهای کشور

درهفته‌ی‌جشن شاهنشاهی ایران روستا های‌مختلف کشور ، صحنه‌ی اجرای برنامه های سنتی و هنری وسیله سه‌گروه نقالی و نمایش های روحوضی خواهد بود که از طرف وزارت فرهنك و هنر ترتیب میابد .

این گروه ها که باکوشش پرویز صیاد تشکیل‌یافته‌اند بااجرای یکی از اصیل ترین نمود های هنر ایران ـ نقالی و نمایش های روحوضی درروستا های کشورنه‌تنها شرکت وسیع روستائیان را دراین جشن بزرك ملی فراهم می آورند بلکه گام موثری درجهت زنده ساختن هنر اصیل و سنتی نقالی و شاهنامه خوانی که از دیرزمان تاکنون درایران سابقه دارد برخواهند داشت .
درگروه اول سیدحسن خوش‌طبرنقالی خواهد کرد و این‌گروه‌درمسیر تهران ـ مشهد در ۱۴ روستای‌شهرستان های بین‌راه بشرح زیر باجرای برنامه خواهند پرداخت.
۲۰ مهر درسیدآباد و سرخه‌نو ، ۲۱ مهر در اهوان وقوشه ، ۲۲ مهر درمهماندوست و ده ملا ، ۲۳ مهر درآب‌مرجان و زیدر ، ۲۴ مهر درعباس آباد و مهرآباد ، ۲۵ مهر درسلطان‌آباد و همت‌آباد ، ۲۶ مهر درشاه‌تقی و بازحوض .

گروه‌دوم‌که نقالی آنرا ولی‌الله ترابی بعهده دارد در مسیر قزوین ، همدان ، کرمانشاه و سنندج درروستا های زیر برنامه اجرا خواهند کرد :
۲۰ مهر درتاکستان وصادق‌آباد ، ۲۱ مهر در نجف‌آباد و سلطان بلاغ ، ۲۲ مهر درزرن وروان ، ۲۳ مهر درزاغه واسدآباد ، ۲۴ مهر درسنك سفیدوبیستون ، ۲۵ مهر درسراب وشیرواند ، ۲۶ مهر درهل‌نوشان وچنو.
نقال گروه سوم حبیب‌الله ایزدخواسنی است که در مسیر اصفهان ـ شیراز حرکت میکند ودرروستا های زیر به‌نقالی و شاهنامه خوانی خواهد پرداخت :
۲۰ مهر درنیزارو رودك ، ۲۱ مهر دردلیجان و رباط ترك ، ۲۲ مهر درمیمه ومورچه خورت ، ۲۳ مهر درمرق ومهیار ، ۲۴ مهر درشهرضا وایزد خواست ، ۲۵ مهر درآباده‌و خانخوه ، ۲۶ مهر دردیده‌گان و تخت‌طاوس .

پیشنهادهای مردم

سرود ملی ایران باید بتعداد زیاد چاپ و در دسترس همه قرار گیرد تادر جشن‌ها همه بتوانندآن را بخوانند

حفظ خاطره جشن ها

● فرهنگ فرهمندی ـ برای حفظ خاطره جشن بزرگ شاهنشاهی ایران در ذهن میهمانان عالیقدری که بایران دعوت شده‌اند مناسب است که از طرف کمیته برگزاری جشن به میهمانان هدیه‌ای اعطا شود .برای این منظور طرحی از ستون تخت‌جمشید چهار قوچ با پایه چوبی تهیه کرده‌ام که به کمیته برگزاری جشن تقدیم خواهم کرد تا اگر مورد پسند افتاد بصورت مدالیوم تهیه‌و تقدیم میهمانان شود .

خاطره مردم

● محمد محمدکمال‌ـ پیشنهادمیکنم که‌اشخاصی که پیش ازسال ۱۳۰۰ متولد شده‌اند خاطرات خود را منتشر کنند تا جوانان مملکت که از گذشته‌کشورشان غافلنددریابند ایران طی پنجاه سال گذشته چه راهی را پیموده است تا به موقعیت کنونی رسیده است .

سرود ملی

● س . ا . لاجوردی ـ پیشنهاد اینجانب اینست که‌بوسیله‌بخشنامه‌به کلیه‌کارخانجات، کلیه مدارس ، کلیه اصناف و شرکت‌های مختلف دولتی و ملی تاکید شود تا سرود ملی را به افراد خود بیاموزند تا اینك که جشن ملی ما درپیش است همه مردم ایران بتوانند با خواندن سرود ملی احساسات خود را در اجتماعات بزرگ نشان بدهند .

نامگذاری مدارس

● همدان ، اسداله ایرجی ـ چقدر بجا و شایسته است مدارسی که بوسیله خرید اوراق مدارس یادبود در نقاط مختلف‌کشور تاسیس میشوند بنام کسانی که در ادوار گذشته و بخصوص زمان استبداد در شهرستان‌های عقب افتاده جزو پیشگامان رستاخیز فرهنگی بوده‌اند نامگذاری شوند.

● مسئول کارگزینی شهرداری لاهیجان ،سید احمد میرمشتاقی، ضمن‌نامه‌ای‌کلیه هموطنان خود را دعوت کرده است که برای‌شناسائی قومیت و ملیت و افتخارات‌بزرگ میهن عزیز خود ایران به جهانیان دست بدست هم‌داده و در جشن فرخنده دوهزار و پانصد ساله شاهنشاهی ایران شرکت کنند .

تقاضای خارج‌از محدوده

● تعدادی از مردم مالك زمین هایی هستندکه‌خارج از محدوده میباشد بهیچوجه نمیتوانند از بانك‌کمك گرفته و ساختمان کنند .
البته قرار است دربرنامه پنج ساله دوم این کار عملی شود ولی چه بهتر بود که بمناسبت جشن های دوهزار و پانصد ساله شاهنشاهی دولت این زمین ها را محدوده اعلام میکرد تا بلکه عده‌زیادی صاحبخانه شوند .
خصوصا درحال حاضرکه هدف دولت‌اینستکه همه بخصوص طبقه متوسطه صاحب مسکن شوند .
ابراهیم غمخوار

پیشنهادبرای‌آزادی‌زندانیان

● دراین هنگام که تمام ملت ایران با قلبی مملوازهیجان و شور وشوق خود را برای برگزاری این جشن ملی آماده میکنند باید بفکر سایر هموطنان نیز بود ، خانواده هائی که سرپرست آنها بعلت اشتباه و گمراهی براهی کشیده شده‌اند که نتیجه آن زندگی درپشت میله های زندان است خوشحال و شادمان کرد .

پیشنهاد ما اینستکه همزمان با این‌جشن فرخنده‌وبزرك زندانیانی را که جرم آنها آلوده شدن به حرفه قاچاق و یادزدی و سایر جرم هایی‌که‌می شود باقیدضمانت آنهارابراه راست‌هدایت کرد آزاد کنند تااینکه آنها هم دراین شادی و سرور سهمی داشته باشند .
مطمئنا این عمل درروحیه مردم اثر نیکویی خواهد گذاشت ، هیچ میدانید چند خانواده از بدبختی‌و دربدری نجات خواهند یافت ؟
بانو طیبه و آقای رضایی

ترمیم واسفالت

● درمیدان ۲۵ شهریور بخصوص از طرف‌سیمتری گودال‌هاو خرابیهای زیادی درخیابان وجود دارد که باید ترمیم و اسفالت شود .
نکته دیگر اینکه در آن‌حدود دیواری هست که نه‌تنها باعث تصادف میباشد بلکه اگر برداشته شود، شاه راه‌شاهنشاهی‌به چهار راه چهل‌متری کریمخان ازند باز می شود .
اکبر سلحشور

برنینا ۲۵۰۰ جایزه برای ۲۵۰۰ دختر ایرانی BERNINA
هدیه برنینا بمناسبت جشنهای ۲۵۰۰ ساله شاهنشاهی
ازشهرستانها به آدرس ما برنینا چهارراه شاه شماره ۲۴ مکاتبه فرمائید

مدلهای جدید ریش تراش فیلیپس با تیغ وشبکه جدید صورت راسریعتر وصاف‌ترمیتراشد
در موقع خرید فقط مدلهای جدید ریش تراش فیلیپس را بخواهید
نماینده درایران : شرکت سهامی فیروز خیابان تخت جمشید ـ شماره ۲۱۹ تلفن ۳-۸۲۸۱۳۱
اهواز : میدان ۲۴ متری ـ شماره ۱۶ ـ تلفن ۴۷۹۰ خرمشهر : خیابان پهلوی ـ شماره ۱۷۸ ـ تلفن ۲۴۲۸
اصفهان ـ خیابان هزارجریب ـ شماره ۲۶۴ ـ تلفن ۳۷۵۲ دشت : خیابان سعدی ـ شماره ۱۴۴ ـ تلفن ۳۰۱۸
تبریز : خیابان پهلوی ـ شماره ۵۹۹ ـ تلفن ۸۱۷۸ شیراز : خیابان حافظ شماره ۳۰۶ تلفن ۴۴۱۵
مشهد : خیابان جهانبانی ـ شماره ۷۰ تلفن ۶۰۶۶

رالی ۱۳,۵۰۰ کیلومتری سیتروئن
پاریس ـ پرسپولیس ـ پاریس

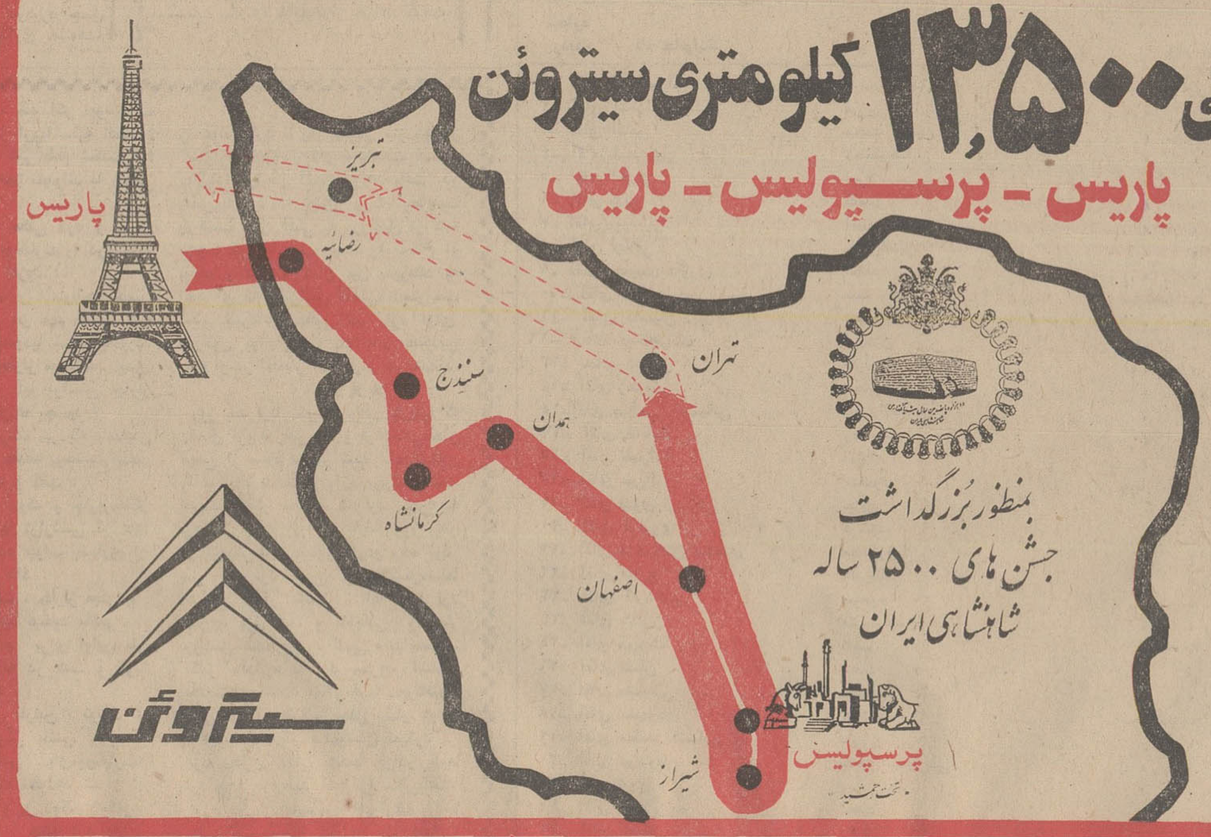

۱۵۰۰ جوان اروپائی که با ۶۰۰ اتوموبیل سیتروئن (ژیان ـ مهاری ـ دوشود) دررالی ۱۳۵۰۰ کیلومتری شرکت میکنند امروز به تهران رسیدند ـ شرکت سیتروئن ایران که مسئول بازرسی وسرویس ۶۰۰ سیتروئن شرکت کنندگان می باشد از هم اکنون آماده پذیرائی شرکت کنندگان می باشد .

جلب بیشتر «توریست» منوط بتعمیر بناهای باستانی است

جلسه هیات مشورتی روزنامه اطلاعات در تبریز

بعضی ازسازمانهای دولتی باداشتن بودجه کافی درساختمانهای نامناسب مستقر شده‌اند !

شصت و چهارمین جلسه هیات مشورتی روزنامه اطلاعات در تبریز بریاست تیمسار سرتیپ امین در دفتر نمایندگی اطلاعات این شهرستان تشکیل شد .

در این جلسه ابتدا در مورد عدم تعمیر و مرمت مسجد کبود تبریز بحث و تبادل‌نظر شد و یکی از اعضاء هیات اظهار داشت : در نقشه جامع شهر تبریز مرمت‌چهارمنطقه برای زیبائی شهر و جلب توریست و حفظ آثار تاریخی آذربایجان پیش بینی شده است که باید هرچه زودتر نسبت به‌تعمیرات آن اقدام گردد . این چهار نقطه عبارتست‌از ارك علیشاه ، مسجد کبود، مقبره سیدحمزه و مسجد صاحب‌الامر که تاکنون‌برای‌ایجاد پارك و فضای سبز در اطراف این آثار تاریخی اقدامی نشده است . عضو مزبور افزود مرمت این بناها در جلب توریست فوق‌العاده موثر است و بسیار ضروریست که شهرداری و اداره فرهنك و هنر نسبت به ایجاد فضای سبز و پارك و همچنین حفظ و حراست این آثار تاریخی و گرانبها اقدام جدی بعمل آورند .

دومین موردی که در جلسه هیات‌مشورتی مطرح شد ، موضوع عدم هماهنگی سازمان های آب ، برق ، تلفن و شهرداری درتبریز بود ، در اینمورد گفته شد . عدم هماهنگی این سازمانها سبب‌میشود که‌خیابانهاو کوچه های شهر وضع زننده‌ئی داشته باشد . مثلا وقتی خیابانی بمنظور کابل‌کشی حفر می گردد بهمان صورت‌میماند واغلب شهرداری نسبت به اسفالت آن اقدامی نمی کند !

در این جلسه همچنین گفته شد که اکثر سازمانهای دولتی شهر تبریز از قبیل ، ادارات ، ثبت احوال ، ثبت اسناد ،فرهنك و هنر ، تعاون روستائی ، اطلاعات و رادیو و اوقاف در ساختمانهای استیجاری سکونت دارند که اکثر آنها مخروبه و بسیار زننده است ، بنابراین بهتر است باتوجه بمسئله نوسازی که اخیرا وسیله شهرداری اجرا میگردد ، هریك از این ادارات برای حفظ زیبائی شهر راساًاقدام به خرید زمین و ساختمان کنند . یکی دیگر از اعضاء در مورد یکی از اشکالات نوسازی در تبریز گفت : اکثر مالکینی که ساختمانهای خود را اجاره داده‌اند . باید مدتها صبر کنند تا پس‌از بیرون رفتن مستاجرین نسبت به نوسازی ساختمانهای خود اقدام کنند . در پایان این جلسه درباره عدم نوسازی‌ساختمان بانك سپه گفته شد، که‌متاسفانه بانك سپه بادر نظرگرفتن اینکه دارای زمین مناسبی در مرکز شهر است تاکنون برای ایجاد ساختمان اساسی خود اقدامی نکرده است واین عدم هماهنگی بانك مزبور را باسایر سازمانها در امر نوسازی نشان میدهد .

اخبار شهرستانها

رشته علوم داروئی وتغذیه دانشگاه مشهد دانشکده مستقلی میشود

رشته علوم داروئی و تغذیه دانشگاه مشهد ، تا حد یک دانشکده مستقل توسعه خواهد یافت .

در اجرای این‌برنامه درسال تحصیلی جاری یکی از فارغ‌التحصیلان یکدانشگاه‌خارجی که در رشته علوم‌داروئی وتغذیه دارای تخصصی است ، به استخدام دانشگاه مشهددرآمده و بعنوان سرپرست علوم‌داروئی و تغذیه کار خود را آغاز کرد

درهفته آینده دانشگاه‌مشهد نسبت به استخدام شش استاد برای تدریس در این رشته اقدام خواهد کرد . استخدام اینعده براساس‌شرائطی صورت میگیرد که در دانشگاه مشهد در نظر گرفته شده است .

بنا بگزارش خبرنگار ما در مشهد : در سال ۱۳۵۱ رشته علوم داروئی وتغذیه دردانشگاه مشهد بصورت یک دانشکده مستقل درخواهد آمد .

فاویسم کودکی را کشت

فاویسم ، کودك ۸ ساله‌ای بنام بهروز بهوندی را در اهواز کشت .

طبق گزارش خبرنگار ما دراهواز: بهروز که بعلت خوردن باقلا مسموم شده بود به بیمارستان جندی‌شاپور اهواز انتقال یافت ولی براثر شدت مسمومیت جان سپرد .

کودکان عشایر و بحث «آپولو»!

دوساعت از وقت یك کلاس عشایری در «ممسنی» به بحث دربارهٔ آپولو ۱۵ گذشت واین بخاطر علاقه‌ای بود که کودکان بااستعداد عشایر برای اطلاع از طرز ساخت و پرواز آپولو به کرهٔ ماه از خود نشان دادند !.

آموزگار کلاس ، مشغول تدریس دربارهٔ قوهٔ جاذبهٔ زمین بودکه‌این درس،بعلت‌سئوالهای پی‌درپی دانش آموزان به پروازهای فضائی کشیده شدو علاقمندی دانش آموزان باین موضوع چنان‌شدید بودکه‌خانم آموزگار ناچار شد دربارهٔ مسافرتهای فضائی دو ساعت‌تمام برای آنها حرف بزند، بااینحال دانش آموزان که اغلب ۸ تا ۱۳ سال داشتند دست بردار نبودند و از او توضیح بیشتری میخواستند .. خانم آموزگار بآنها قول داد که هفته‌ای یکبار، خارج از ساعات تدریس عادی، دربارهٔ سفر های فضائی با آنها گفت‌وگو کندباینترتیب کودکان عشایر ، پس از دوساعت از سرآموزگار خوددست برداشتند

نمایندگان اطلاعات در خدمت مردم

بقعه «قاضی‌اسد» در کاشان احتیاج بمرمت دارد

با ایجاد دو خیابان‌فاضل نراقی و ملامحسن فیض در کاشان قسمتی از بقعه «قاضی اسد» شاعرعصرصفوی خراب شده وبصورت‌نیمه مخروبه‌ای درآمده است .

گروهی از مردم این شهر با مراجعات متعدد به دفتر نمایندگی اطلاعات تقاضا کردند که مسئولین مربوطه درموردمرمت‌این بنای‌باارزش تاریخی اقداماتی به عمل آورند .

دختری غرق شد

چالوس : دختری‌بنام‌مهناز مهدوی هنگام شنا دردریای شمال (بین چالوس ونوشهر) غرق شد . مهناز ۱۵ سال داشت و باتفاق خانواده خود به نوشهر رفته بود .

جنازه غریق از آب گرفته شد و به بستگانش تحویل گردید .

دستگیری قاچاقچیان

تبریز: مامورین دست ژاندارمری تبریز پس از بازرسی اتوبوسی که از کرمانشاه عازم تبریز بود ، چهار هزار نخ سیگارخارجی و هشت قلم اشیاء لوکس قاچاق کشف کردند .

راننده و سه تن از سرنشینان اتوبوس ،باپرونده تشکیل شده تحویل گمرک آذربایجان شدند.

گاز چاه ۲ مقنی را کشت

● اصفهان : دومقنی بنام های یدالله مکاری و حسین کاظم‌زاده که‌برای لاروبی یك حلقه چاه نیمه عمیق داخل آن شده بودند ، بعلت وجود گاز های سمی در چاه ،خفه شدند جنازه های مقتولین بوسیله‌گروه‌امداد آتش‌نشانی اصفهان از چاه‌بیرون کشیده شد و پس از معاینه دفن گردید

عضو انجمن شهرستان شمیران پیشنهاد کرد

برای افراد کم بضاعت درزمینهای اوقاف شمیران خانه بسازید

انجمن شهرستان شمیران با حضور آقای پیشداد فرماندار این شهر و اکثریت اعضاء تشکیل شد ، در این جلسه فرماندارشمیران درموردساختن چهار مدرسه بزرك هریك با هزینه‌ای معادل یکمیلیون‌ریال، احداث پنج مدرسه یادبود لوله کشی آب روستاهای شمیران، اسفالت‌جاده‌های اطراف‌شمیران، و راه نیکنام ده که با کمك شرکت ملی نفت انجام شده است بترتیب سخن گفت سپس خانم صولتی درباره نظارت اعضاءانجمن شهرستان‌براجرای برنامه های جشن دوهزاروپانصد ساله شاهنشاهی و برنامه های عمرانی مطالبی ایراد کرد، آنگاه خانم «ارداقی» عضودیگر انجمن درباره زمینهای اوقاف شمیران، پیشنهاد کرد که این زمینهادر اختیار انجمن گذاشته شود تا خانه های‌ارزانقیمت درآن‌احداث گردد و در اختیار اشخاص کم بضاعت قرار گیرد .

آقایان فلاح و دکتر اردشیری نیز درباره واحد های درمانی شمیران مطالبی اظهار داشتند

در پایان این جلسه : آقای میرشریفی عضو دیگر انجمن گفت عده‌ای‌بنام‌پلیس ساختمان در دهات اطراف شمیران مزاحم اشخاصیکه ساختمان میسازند میشوند و اینکار موجب‌نگرانی اهالی روستا ها میشود .

شهردار جدید بابلسر

● بابلسر : انجمن شهر بابلسر آقای تورج منوچهری دادیار دادسرای سبزوار را بسمت‌شهردار بابلسربرگزید.

انتخاب آقای منوچهری ، بدنبال درگذشت آقای گلیان شهردار سابق بابلسرصورت گرفت .

عسل تقلبی

★تبریز :صبح امروز مقدار ۱۸۰۰ کیلو عسل تقلبی درتبریز کشف شد .

عسلهای تقلبی از شکر و سیب‌زمینی تهیه شده بود که بوسیله ماموران اداره مهندسی بهداشت‌آذربایجان شرقی‌معدوم گردید .

عسلهای تقلبی در بازار و «میدان تبریز» کشف گردید و تهیه کنندگان آن‌تحویل دادگاه شدند

خواهرش را کشت

رضائیه :جوانی‌درروستای «اردکه تکه» رضائیهٔ ، با چوبدستی خواهر خود را بقتل رسانید .!

متهم بقتل که عباسعلی نام دارد دستگیر شد . مقتوله نجیبه‌نام‌داشت‌و نوزده‌سال‌بود نجیبه زنجیرطلائی داشت که همیشه‌آنرا بگردن خود می‌آویخت . دیروز عباسعلی زنجیر طلا را در گردن خواهرش ندید و از او علت نبودن‌زنجیر را پرسید .نجیبه جواب داد ، زنجیر طلا را به یکی از دوستانش امانت داده است . اما این موضوع عباسعلی را ناراحت کرد و باچوبدستی خواهرش را بباد کتك گرفت و نجیبه زیر ضربات چوبدستی برادرش جان سپرد !

تعمیر مسجد ۷۰۰ ساله درفردوس متوقف شد!

اخیرا بودجه‌ئی که برای‌مرمت مسجد جامع «فردوس» در نظر گرفته شده بودتمام شدوبهمین جهت تعمیرات مسجد تاریخی متوقف ماند .

مسجد جامع فردوس دارای سابقه تاریخی هفتصد ساله می باشد و بعلت تاریخی بودن چندی قبل تعمیرات آن زیرنظر سازمان حفظ آثار باستانی شروع شد .

بنای اصلی این مسجد هنگام وقوع زلزله شهریور ماه چهل‌و هفت در «فردوس» دچارخسارات فراوانی شد و قسمتی از سردر ایوان اصلی آن‌که بطرززیبائی گچ‌بری شده بود فرو ریخت .

خبرنگار مادر فردوس گزارش داد : پس از زلزله «فردوس» هزینه‌ای بمنظور مرمت «مسجد جامع» تعیین شد که صرف‌آن گردید واکنون کارهای‌تعمیری ایوان مسجد بعلت پایان یافتن این هزینه متوقف شده است!

توفان: باعث سقوط اتومبیل بدریاچه سد شاه عباس شده است !

سرکار سرهنگ صانعی رئیس سازمان دفاع غیر نظامی شهرداری اصفهان ضمن گفتگوئی به خبرنگار اطلاعات گفت : علت‌سقوط یك‌اتومبیل به دریاچه سد شاه‌عباس اصفهان که خبر آن دیروز به چاپ رسید،براثر توفان شدید بوده است .

از طرف سازمان دفاع غیر نظامی کشوربرای بیرون آوردن اتومبیل ، گروهی از غواصان به اصفهان اعزام شده‌اند .

این اتومبیل متعلق به آقای‌سلیمی کارمند سازمان آب و برق منطقه‌ای اصفهان بود که درکنار دریاچه،پارك شده بود و توفان آن را به دریاچه پرت کرده است .

خبرنگار ما در اصفهان گزارش داد: طی دو روز گذشته مقداری از لوازم اتومبیل از دریاچه بدست آمده ولی چون«کوشی» مخصوص غواصی برای رفتن به زیر آب در عمق پنجاه متری از تهران نرسیده است، دنباله اقدامات برای بیرون کشیدن اتومبیل مذکور به روز چهارشنبه آینده(فردا) موکول گردید .

تاسیسات ورزشی تبریز توسعه مییابد

دربازدیدی که مدیر کل طرحها و برنامه های سازمان تربیت‌بدنی ایران باتفاق چند نفر از کارشناسان از تاسیسات ورزشی تبریز وسایر شهر های آذربایجان شرقی بعمل آوردند ، برای ایجاد سالنهای تمرین بوکس ، وزنه‌برداری ، تصفیه‌خانه استخر شنا ، وسالنی‌در پیست اسکی ، قرار شد که یازده میلیون ریال در اختیار تربیت‌بدنی این استان قرار گیرد .

بنابگزارش خبرنگار ما در تبریز :

سازمان تربیت بدنی ایران تصمیم دارد که طی یك برنامه پنجساله طرح ایجاد یك استادیوم پنجاه هزار نفری را در تبریز پیاده کند .

قربانی سفید رود

پیربست لولمان: جوان۱۸ ساله‌ای بنام حسین قدیمی رشت‌آبادی در سفیدرودغرق‌شد حسین برای آب‌تنی وارد رودخانه شده بود . جنازه او هنوز ازآب‌گرفته نشده است .

مسافر خواب آلود ازطبقه دوم هتل سقوط کرد !

مرد سی ساله‌ای بنام باباخان فرزند عبداله که در یکی ازاتاقهای طبقه دوم هتل‌واقع در شاه‌آباد غرب خوابیده بود ، نیمه شب‌براثر شنیدن سرو صدای عده‌ای در خیابان از خواب پرید . نامبرده برای فهمیدن علت سروصدا از پنجره اتاق به بیرون خم شد . اما ناگهان از طبقه دوم به خیابان سقوط کرد و بسختی مجروح شد .

بنابگزارش خبرنگار ما در شاه آباد غرب : باباخان بلافاصله به بیمارستان اعزام ، و بستری شد .

بهره‌برداری از جنگلها

★ساری: گروه کارشناسان انستیتو بررسی صنایع چوب رومانی بررسی کیفیت بهره برداری بیشتر از جنگلهای مازندران را که از مدتی قبل آغاز کرده بود ، پایان داد .

بموجب این بررسی تامین آب مورد نیاز کارخانجات‌کاغذ سازی ، روکش سازی وچوب بری وارد مرحله مقدماتی شده و قرار است کارخانجات مذکور در سطح ۴۰ هزارهکتار از جنگلهای شمال شروع به فعالیت نماید .

برق گرفتگی

● اصفهان : برق ، در اصفهان مردی را کشت وی عبدالحسین خراسانی نام داشت عبدالحسین هنگامی دچار برق گرفتگی شد ، که مشغول سیم‌کشی بود .

توسط مدیر کل آبادانی و مسکن اصفهان در یك مصاحبه‌مطبوعاتی‌ورادیو تلویزیونی :

رئوس برنامه های خانه سازی دراصفهان تشریح شد

بمنظور اجرای خانه سازی در اصفهان ، زمین های زائد موسسات دولتی‌در اختیاراداره آبادانی و مسکن این شهر قرار خواهد گرفت .

کلیه زمینهای زائدی‌که‌دراختیارموسسات وابسته بدولت در اصفهان‌قراردارد بمنظور خانه‌سازی به اداره کل آبادانی ومسکن این استان تحویل داده خواهد شد .

پس از ساخته شدن خانه‌های موردلزوم کارگران حق‌تقدم دارند و خانه‌ها باشرایط سهل و ساده به آنها واگذار میگردد .

قبل از ظهر دیروز آقای مهندس فریدی، مدیر کل آبادانی و مسکن اصفهان در یك جلسه مصاحبه مطبوعاتی‌و رادیو تلویزیونی که با حضور مدیران روزنامه‌های محلی اصفهان و خبرنگاران جراید مرکز در این شهر تشکیل شده بود شرکت کرد و رئوس برنامه‌های خانه‌سازی را در اصفهان به اطلاع خبرنگاران جراید رسانید .

مدیر کل آبادانی و مسکن اصفهان ، ضمن تشریح سیاست دولت در جهت خانه سازی برای طبقه کم‌درآمد و زیر متوسط و سایر طبقات بتفصیل سخن گفت و اظهار داشت :

بفرمان شاهنشاه آریامهر دولت با تنظیم برنامه‌های جالب و مترقی درصدد برآمده است که از خانه‌بازی در سراسر کشور بشدت جلوگیری کند . وی افزود این‌اداره با تمام نیروی خود و حمایت وزارت‌متبوع خویش آماده شده است‌تا با واگذاری‌زمین و نظارت در کار ساختمان خانه‌های ارزان قیمت اساس رفاه عموم مردم و طبقه‌کم درآمد را فراهم‌سازد . آقای مهندس«فرید» درمورد چگونگی واگذاری‌زمین‌به موسسات کارگری گفت: زمینهای مورد نظر که‌در اختیار اداره کل آبادانی و مسکن اصفهان قرارخواهد گرفت طبق شرایط و اساسنامه های تنظیمی هنگامی بموسسات مربوطه واگذار میشود که حداقل چهل درصد از کارهای ساختمانی خانه‌های آن توسط موسسه مزبور پایان یافته باشد .

یکی دیگر از خبرنگاران درمورد حق تقدم طبقات نسبت به واگذاری خانه‌ها سئوال کرد. دراین مورد مدیر کل آبادانی و مسکن گفت : چون منظور از اجرای این برنامه رفاه طبقات کم‌درآمد است ، کارگران در درجه اول حق تقدم دارند و خانه‌های ساخته شده با شرایط سهل و ساده به آنها واگذار خواهد شد .

مدیر کل‌آبادانی‌و مسکن‌درباره زمینهائی که قرار است در آنها خانه‌سازی شود ، گفت: کلیه زمینهای زائدی که دراختیار موسسات وابسته بدولت در اصفهان قرار دارد، دراختیار اداره کل آبادانی و مسکن قرار خواهد گرفت که در آنها خانه سازی شود . وی در پایان سخنان خود در این مصاحبه مطبوعاتی گفت :

درمورد اعتبارات مربوط به خانه‌سازی، دولت با بانکها و موسسات پرداخت وام گفتگو کرده است و براساس این مذاکرات وامهای طویل‌المدت و کم‌بهره دراختیار موسسات سازنده خانه قرار خواهد گرفت.

دعوت بمصاحبه ازشرکت کنندگان اعزام‌دانشجو بانگلستان

از داوطلبان نامبرده دعوت میشود که برای انجام مصاحبه و انتخاب نهائی در روزهای مقرر از ساعت ۱۲ تا ۱۴ صبح با در دست داشتن اصل شناسنامه در دفتر آموزش وزارت دارائی واقع در طبقه پنجم کاخ دارائی حضور بهمرسانند .

ردیف	نام خانوادگی	نام	روز مصاحبه
		شماره	
۱ـ	آقای ابراهیمزاده پژوهی	محمد صادق	دوشنبه اول شهریورماه
۲ـ	آقای اشتهاردی‌زاده	فرزین	〃 〃 〃
۳ـ	آقای امامی	محمد حسین	〃 〃 〃
٤ـ	آقای امانی‌پور	محمدرضا	〃 〃 〃
٥ـ	آقای امیری	ایرج	〃 〃 〃
٦ـ	آقای بدیع	کامبیز	〃 〃 〃
۷ـ	آقای پورمیرزا	امیر حسین	〃 〃 〃
۸ـ	آقای جلالی	جلال‌الدین	〃 〃 〃
۹ـ	آقای حمیدی داوری	احمد	〃 〃 〃
۱۰ـ	آقای خوانساری	سید وحید	سه‌شنبه دوم شهریورماه
۱۱ـ	آقای داسیان	نصراله	〃 〃 〃
۱۲ـ	آقای دستجردی	فریدون	〃 〃 〃
۱۳ـ	خانم دیویس	مارلن	〃 〃 〃
۱٤ـ	آقای زهره‌ئی	محمود	〃 〃 〃
۱٥ـ	آقای صالحی اصفهانی	ناصرالحسین	〃 〃 〃
۱٦ـ	آقای صفابخش	رضا	〃 〃 〃
۱۷ـ	آقای طهرانیان	فتح‌اله	〃 〃 〃
۱۸ـ	آقای عین‌الهی	مقصود	چهارشنبه سوم شهریورماه
۱۹ـ	آقای فدوی اردکانی	جلیل	〃 〃 〃
۲۰ـ	آقای فراروی	فرشید	〃 〃 〃
۲۱ـ	آقای فرحبخش محمدی	محمدرضا	〃 〃 〃
۲۲ـ	آقای قفاری	علیرضا	〃 〃 〃
۲۳ـ	آقای کارشناس	مسعود	〃 〃 〃
۲٤ـ	آقای کدیور	محمدحسن	〃 〃 〃
۲٥ـ	آقای کوچک	ناصر	〃 〃 〃
۲٦ـ	آقای لسان	سعید	〃 〃 〃
۲۷ـ	آقای مشایخی	مصطفی	〃 〃 〃
۲۸ـ	آقای مشهودی	هوشنگ	پنجشنبه چهارم شهریورماه
۲۹ـ	آقای معتمد اکتسابی	علی	〃 〃 〃
۳۰ـ	آقای موسویان	سید منصورعلی	〃 〃 〃
۳۱ـ	آقای نبوی	میرمحمود	〃 〃 〃
۳۲ـ	آقای نجفی‌زاده	احمد	〃 〃 〃
۳۳ـ	آقای نعمانی	داود	〃 〃 〃
۳٤ـ	آقای‌یحیی‌زاده لنگرودی	میرمسعود	〃 〃 〃

عدم حضور در روز و ساعت مقرر به منزله انصراف خواهد بود.

آ-۳٤٦٥۰

مدیر کل دفتر آموزش وزارت دارائی

واترلو: دروازه سرنوشت

نوشتهٔ جرجت‌هایر

ترجمهٔ علیرضا طاهری

۴۷

در چشمان لیدی «باربارا» برق اشك درخشید :

ـای کاش، کمی دیرتر میرفت .

لیدی «جودیت» تعارف کرد :

ـ بنشین ....

لیدی «باربارا» که در حالتی عادی بود و کاملا عصبی بنظر میرسید ، گفت :

ـنه ، نشستن من دراینجا فایده‌ای ندارد . خدای من ، اصلا خودم هم نمی فهمم چه میگویم .

لیدی «جودیت» که ناراحتی«باربارا» را دریافته بود ، گفت :

ـبیا بنشین تاکمی آرام بگیری... صبحانه خورده‌ای ؟

«باربارا» نشست و جواب داد :

ـنه ، نخورده‌ام .

آنگاه آهی کشید و افزود :

ـچه روز سختی است . البته تمام تقصیرات بگردن خود من است . حالا نمیدانم چه باید بکنم .

لیدی «جودیت»که از حرفهای «باربارا» کاملا سردر نیاورده بود ، پرسید :

ـ از چه چیز حرف میزنی ... آیا منظورت قرار گردشی است که برای امروز با کنت «دولاویس» گذاشته‌ای ؟

«باربارا» پاسخ گفت :

ـ بله ، و من آمده بودم تا پیش از آنکه چارلز بروکسل را ترک گوید به‌او بگویم که در این مورد شوخی کرده‌ام.

برای لیدی «جودیت ورث» باورنکردنی بود :

ـ یعنی تصمیم نداری که‌با کنت بروی؟

ـ نه !

ـ خیلی خوشحالم ، واقعا تصمیم درستی گرفته‌ای باربارای نازنین .

لیدی «جودیت ورث» پس از مکثی افزود :

ـ اما این رفتار مسلما کنت را خواهد رنجاند .

ـ من هم برای همین مسئله ناراحتم .

لیدی «جودیت» پیشنهاد داد :

ـ یک راه حل یافتم ، من هم با شما به آن قصر خواهم آمد.

ـ خدای من ، راست میگوئید ؟واقعا عالی است ... خیلی خوش خواهد گذشت.

لیدی «جودیت ورث» لبخند زنان گفت:

ـ برای اولین بار حس کردم‌که چارلز را دوست داری .

و سپس افزود :

ـ آیا واقعا درست حس کرده‌ام ، تو «چارلز» را دوست داری ؟

«باربارا» بیدرنگ جواب داد :

ـ بیش از همه دنیا ..آه لیدی جودیت گرامی چه خواهد شد اگر «بوناپارت» بار دیگر برسراسر اروپا سایه افکند ؟ چارلز بیچاره من اگر طعم شکست را بچشد ، یک لحظه‌نیز نمیتواند به زندگی ادامه دهد .

«باربارا» درینجا مکثی کرد و سپس گفتی که ناپولئون بوناپارت را درآستانه اتاق دیده است ، افزود :

ـ من «بوناپارت» را درینجا حس میکنم . اما برای من مهم نیست که «بوناپارت» پیروز بشودیا شکست‌بخورد. من اکنون تنها به چارلز میاندیشم «لیدی جودیت» گرامی ، آیا براستی چارلز طعم شکست را خواهد چشید ؟

لیدی «جودیت ورث» نیز که باشنیدن این حرفهای بدون مقدمه بوحشت افتاده بود، اندیشناک شد و گفت :

ـ باید تابازگشت دوک و چارلزمنتظر بمانیم . بازدید آنها ازارتشی که علیه بوناپارت تجهیز شده جواب بسیاری از پرسشها را خواهد داد .

ـ ... و من تابازگشت ، چارلز میکوشم تا هر لحظه از خود بیخود باشم .

لیدی «جودیت‌ورث» برای اولین بار لحنی واقعا مهربانانه در گفت و گوبا «باربارا» بکار برد :

ـ بیچاره باربارای نازنین . توباید تا بازگشت چارلز خوش باشی . به میهمانی برو، شادباش پای«بوناپارت» هرگز به‌اینجا کشیده نخواهد شد.

غروب روز بیستم آوریل دوک ولینگتون همراه با افسرانش ـازجمله کلنل‌آدلی‌ـ به بروکسل بازگشت. کلنل«آدلی»پس از گذراندن یک روز طولانی و توانفرسا ، بجای آنکه استراحت کند .اونیفورم‌خود را عوض کرد تا به میهمانی سر «چارلز استوارت» برود . او میدانست که «باربارا» را در آنجا خواهد یافت .در همین‌جا بود که لیدی «ورث» بمناسبت بازگشت کلنل آدلی به بروکسل از همه دعوت کرد تا شب آینده را به‌کاخ او بیایند و همه با کمال میل پذیرفتند به امید آن که وقتی‌کلنل «آدلی» استراحت کند، خبرهای جالبی در باره قوای ناپولئون بوناپارت و اقدامات متحدین علیه او در اختیار آنان قرار خواهدداد.

★★★

روز بعد لرد «جرج» برادر باربارا که یکسال ازو بزرگتر بود و فرماندهی‌بخش مهمی از سپاه تجهیز شده علیه‌ناپولئون را برعهده داشت ، وارد بروکسل شد. هیچکس فکر نمیکرد که لرد «جرج»به بروکسل بیاید زیرا او تاچند روز پیش در نزدیکی‌های «نینوو» اردو زده بود. پس ورود لرد «جرج» به بروکسل‌مسلما اهمیتی بسیار داشت . اما چرا لرد «جرج» برق آسا و ناگهانی رهسپار بروکسل شده بود ، کسی نمیدانست .

کلنل «آدلی» با لرد «جرج» آشنائی مختصری داشت. اماآن فرمانده‌برتلاش، چنان بود که هرکس حتی یکبار هم او را میدید ، هرگز فراموشش نمیکرد .

لرد «جرج» وقتی به‌خانه برادر خود ـلرد ویدالـ رسید آنجا را خالی‌یافت. لرد «ویدال»و همسرش به‌ایرارفته بودند وخواهرش باربارا نیز به یک ضیافت رفته بود. لرد «جرج» به پیشکار برادر خود گفت :

هنر

گردشی مشتاقانه در سرزمین سبز

از آستارا تا استارآباد
جلد اول «بخش اول»
شامل آثار و بنا های تاریخی گیلان بعید پس
تالیف : دکتر منوچهر ستوده .
ج + ۶۵ + ۵۸۹ صفحه
از سلسله انتشارات انجمن آثار ملی .

منوچهر ستوده ، از عاشقان شمال ایران با خود عهد بسته است بار دیگر « از آستارا تا استارآباد »را زیرپا بگذارد . کاری چنین از او بر می آید وبس .

شمال وسرسبزی‌هایش شمال ودریا وکوههای کوتاه‌وبلندش و ... دلی برای‌مسافر باقی‌نمی‌گذارد . چه رسد به منوچهر ستوده که از فرزندان فرزانه شمال‌است و در هر جمع که باشد دلش آن سوهارا میکاود.

منوچهر ستوده در مقدمه «فرهنگ گیلکی» که در سال ۱۳۳۲ چاپ شده است چنین می‌نویسد : دربهار سال هزار وسیصد ودوازده نخستین بارپا به سرزمین گیلان گذاشتم .

آبادیهای زیبای کنار سفید رود ، بنفشه‌زار های رودبار ودرختان کهن‌زیتون آنجا ، چشم‌انداز های کناره خزر ،باغهای چای لاهیجان سرسبزی وشادابی گیاهان و گل های خود رو خانه های گالی‌پوش روستائی ، بامهای سفالین ساختمانهای شهری وهزاران‌دیدنی های شگفت‌انگیز دل هر بیننده رابسوی خود می کشد ...»

واز آن سال تاکنون که سی وهشت سال میشود ، این محقق کاوشگر شمال‌ایران‌را لحظه‌ای ازیاد نبرده است . تصحیح و تحشیه کتاب های « تاریخ گیلان ودیلمستان » «تاریخ گیلان »«تاریخ‌رویان »و...همه نشانه آنست که وی‌به شمال عشق میورزد .میدانم که‌این جمله ها در توصیف کارهایش رسا نیستند . چراکه‌او تمامی روستاها ، کوهها و کومه های چوپانی شمال را زیرپا گذاشته است هرجا نام دهی دیده یا شنیده وبه آن سوی شتافته و به ماخذ کتبی قناعت نکرده است ...

کوشش‌استاد ستوده را ارج می نهیم و جلد اول از نخستین بخش کتاب عظیم « از آستارا تا استارآباد»را که به همت انجمن آثار ملی منتشر شده است می گشائیم .

ازحرف تا عمل

کتابی که‌اکنون پیش‌رودارایم نخستین بخش از کتاب‌بزرگی است که بخشهای دیگر آن بتدریج منتشر خواهد شد .

کتاب مورد بحث آثار وبناهای تاریخی گیلان رادربرمی‌گیرد. گفتنی است در روزگاران قدیم گیلان به دو بخش تقسیم می‌شد: این طرف‌سفیدرودیعنی رشت، فومن ، شفت ، تالش ، خمام ، کوچصفهان و ... را «بیدپس» می‌نامیدند و آن‌سوی سفیدرود ، یعنی لاهیجان ، دیلمان ، رانکوواشکور را بیدپیش» مولف در این کتاب ازاین سوی سفیدرود بحث می کند تا بعد که به آن‌سوی هم قدم گذارد .

در مقدمه کتاب‌میخوانیم: «سه‌سال پیش که انجمن آثار ملی به فکر افتاد ،اطلاعاتی» درباره آثار باستانی وبناهای تاریخی حاشیه دریای خزر گردآوری و چاپ کند«قرعه فال بنام‌من‌دیوانه زدند»و مرا مامور انجام این کار کردند.

نگارنده در تابستان همان سال به نواحی کوهستانی روی آورد و یکی دو ماه در دیلمان و کلارستاق و نوروکچور و لاریجان‌به‌گرد آوری مطالب و عکسبرداری و نقشه‌کشی و خواندن کتیبه ها و سنگهای قبور قدیمی پرداخت . معلوم شد اگر روزی این کار سامانی‌پذیرد وآنچه ننوشته‌اند نوشته‌شود، مثنوی هفتاد من کاغذشود ..

از اینرو به مبدا و آغاز کار که رودخانه آستارابود روی آوردم و دره های‌فرعی سمت راست آب را که در خاك ایران است یکی پس‌از دیگری با پای پیاده پیمودم و به‌ثبت وضبط آثار و بنا های تاریخی مشغول شدم بررسی بخش آستارا پس از یك‌ماه و نیم‌به پایان رسید .

سپس به نواحی پنجگانه تالش نشین که سابقا «خمسه طوالش» می‌خواندند ، پا گذاشتم و گرگان رود و اسالم‌وتالش‌دولاب وشاندرمن و ما سال را ده به ده‌و کوی به کوی رفتم و آنچه بنا و آثار تاریخی بود از نزدیك دیدم کنار یکایك رودخانه هائی که اثری تاریخی یا گورستانی قدیمی است ، تا آخرین سرچشمه آب که بر قله های رشته اصلی البرز بود پیاده یا بر پشت اسب های راهوار محلی بالا رفتم‌و آنچه بود ، از نزدیك‌مطالعه و بررسی کردم .

پس‌از بخش های پنجگانه تالش‌نشین ، نوبت به مناطقی‌که در زمین های هموار گیلان است رسید و بخشهای فومن‌وشفت و تولم و چهارفریضه و خمام‌و موازی و کوچصفهان و سنگر ، از زیر چشمم گذشت و هرجا آجری بر آجری یا سنگی برسنگی گذاشته بودندیاد ـ داشت کردم .

از رشت « به مرغزاردیلم و طرف سفید رود» آمدم و کهدم و رودبار و رحمت‌آباد و عمارلو را روستا به روستا گشتم و آنچه دیدم‌وشنیدم نوشتم تا این مجموعه فراهم آمد .... »

شاید نقل این قسمت از مقدمه کتاب‌بتواند گوشه‌ای‌از کوشش های مولف را نشان دهد اما از یاد نبریم که مرحله حرف‌تا عمل را پیمودن کار آسانی نیست . آنچه ما میگوئیم او مشاهده کرده است .

کتاب مورد اعتماد

باری ... مولف در مقدمه کتاب از بنا های تاریخی گیلان‌امامزاده‌ها ـ علم‌ـ علم‌بندی علم واچین ، قدمت بنا های تاریخی بیدپس گیلان ، هنر اسلامی در بیدپس گیلان‌و... بحث میکند . آنگاه فهرست جامع و سودمندی از کتاب ها و رسایل و مقالاتی که در باره گیلان و مازندران و گرگان نوشته‌اند ، به دست میدهد .

برای تالیف بخش اول این‌اثر عظیم گذشته از مسافرت ها و مشاهدات شخص مولف سی‌وسه کتاب ایرانی و فرنگی مورد استفاده بوده است .

کتاب به شانزده بخش‌تقسیم میشود . در هر بخش نخست جغرافیای تاریخی‌شهریاروستای مورد نظر آورده شده آنگاه درباب بناهای تاریخی آن ناحیه سخن رفته است . هر بخش را عکس‌ها و نقشه‌ای تکمیل میکند (مجموعا ۲۵۴ عکس و ۱۲نقشه) آخرین فصل کتاب به شرح اصطلاحات و لغات محلی اختصاص داده شده است .

بافهرست نامهای کسان ،جایها، خاندانها ، تیره‌ها و کتاب ها بخش‌نخستین این اثر با ارزش به پایان میرسد .

به‌جرات میتوان گفت کتابی چنین دقیق و مورد اعتماد کمتر در زبان فارسی به چاپ‌رسیده است چشم به راه بخش های دیگر این کتاب هستیم .

«الف . کیاوش»

کتاب

«صدائی» که‌خاموش شد

با خاموشی « فریبرز سعادت» جامعه روشنفکران و هنرمندان ایران یکی از چهره‌های پرشور خود رااز دست داد .

« فریبرز سعادت» مترجم، شاعر ، نویسنده معاصر ، چند روز پیش بر اثرسکته مغزی‌درخانه پدری‌درگذشت.

« فریبرز سعادت »۳۱سال پیش در تهران متولد شد و پس از گذران دوران‌ابتدائی و متوسطه وارد دانشگاه تهران شد و موفق باخذ لیسانس در رشته زبان انگلیسی گردید.

« فریبرز سعادت» بعد از گرفتن فوق لیسانس‌در رشته علوم اجتماعی با خانم«مولود آشتیانی» (که درحال‌حاضر ریاست کتابخانه مدرسه‌عالی بازرگانی را بعهده دارد) ازدواج کرد حاصل این ازدواج دختر ۵ ساله‌ای‌بنام « چینی»

« فریبرز سعادت» فعالیت هنری و ادبی خود را با مجله « اندیشه و هنر» آغاز کرد و در چند سال اخیر با نشریات طراز اول ادبی و هنری ایران همکاری میکرد.

در دو سال اخیر سه‌کتاب از « سعادت» انتشار یافته است : دیدگاههای نقدادبی نوسازی خویشتن و «معنای رئالیسم معاصر» که آخری هنوز در « گیرودار» نشر است .

« فریبرز سعادت» انسانی متفکر و با پشتوانه وسیع فرهنگ اجتماعی بود او «تز» دوره فوق لیسانس‌خود را در باره « بوروکراسی» نوشت و تنها یک قسمت از آن‌را انتشارداد ، او تصمیم داشت که این « تز» را بصورت کتابی در مهرماه امسال منتشر کند .

« فریبرز سعادت» سفری به هند کرد تا در باره اقتصاد مطالعه کند ولی متاسفانه بعد از مدتی‌اقامت به بیماری سختی مبتلا شد و به ایران باز گشت.

« فریبرز سعادت» این اواخر درمجامع روشنفکران دیده نمیشد و بیشتر سرگرم نوشتن و ترجمه بود ، وی از آن دسته از روشنفکرانی بود که میتوانست‌برای‌فرهنگ اجتماعی ایران پشتوانه‌ای باشد و قلم را در رامحقیقت جوئی بکارگیرد ، چنان که در طول عمر کوتاه خودچنین به کار برد .

« سعادت» به دنبال‌مفهوم مجرد انسان نبود ، او هر پدیده و هر حرکتی را در معادلات اجتماعی می‌دید ، در همین معادلات به بررسی و کند و کاوآن می‌نشست ، فقدان « فریبرز سعادت » ضایعه‌ای است برای همه کسانی که دور و نزدیک اورا می‌شناختند و با آثار او آشنائی داشتند .

زبان وتفکر وشناخت در روند تکامل اجتماعی

ترجمه : فیروز شیروانلو

ناشر: انتشارات لوکس ۲۲۰ صفحه ۶۰ ریال

کتابی است در هفت فصل و دوپیوست که درآن از «جسم وروح» ،«ذهن وواقعیت عینی» کار اجتماعی و تفکر اجتماعی «اندیشه، زبان ومنطق» اندیشه‌های انتزاعی «منشاء دانش» تکامل دانش «کار آفریننده تکلم و تفکر» و «تکوین زبان واندیشه» سخن رفته است .

واژه‌نامه پایان کتاب براعتبار مترجم می‌افزاید اما خواننده پی نمی‌برد که این کتاب را چه کسی نوشته‌است آیا چه‌کسانی نوشته‌اند. از نویسنده یا نویسندگان مباحث کتاب نامی نبرده‌اند .

گلبانك

نوشته : محمود طیاری

۸۲ صفحه ۳۰ ریال

ناشر : رز

نمایشنامه‌ای است در چهار پرده مبین گوشه‌ای از زندگی مردم شمال ایران. از این نویسنده قبلا « خانه‌ی فلزی» «طرحها وکلاغها» و«کاکا» را خوانده‌ایم و «گلبانگ» را وقتی‌که خواندیم درباره‌اش حرف خواهیم زد .

ماجرای نیمه شب

اثر : شون اوکیسی

ترجمه م.امین موید

۴۸ صفحه ۱۵ ریال ناشر رز

ماجرای نیمه‌شب نمایشنامه کوتاهی است از شون اوکیسی که کتاب دیگری ازاو زیر نام «در پوست شیر» به ترجمه دکتر اسمعیل خوئی، قبلا منتشر شده است. امید است که‌این‌ترجمه نیز چون ترجمه نخستین مورداستقبال کتابخوانان قرار گیرد .

داستان دوست من

از هرمان هسه ـ ترجمه سروش حبیبی

۱۱۸ صفحه ـ ۴۰ ریال

از این نویسنده آلمانی کتاب هائی به زبان فارسی خوانده‌ایم. اکنون سروش حبیبی مترجم «بیابان تاتارها» همتی کرده و «داستان دوست من» را به‌فارسی برگردانده است. بااینهمه این نویسنده کتاب‌های دیگری هم داردکه ترجمه آنها اگر آب ونان به‌دنبال ندارد خدمتی به حساب خواهد آمد .

بانك پارس
یك عمر ماهی
۵۰۰۰ تومان
جایزه میدهد
سوزه

شرکت سهامی آبگینه
تولیدکننده انواع شیشه‌های ساختمانی:
نشکن ـ لعابی ـ منجر ـ تزیینی ـ رنگی و اتومبیل ؛ طبق آخرین روش صنعت شیشه ـ سازی بلژیك.
بخش فنی شرکت سهامی آبگینه و مهندسین مجرب آن همیشه برای هرگونه توضیح فنی مربوط به نصب و کارگذاری شیشه درخدمت شما میباشند.
شرکت سهامی آبگینه ـ خیابان سپهبد زاهدی ـ کوچه شریف شماره ۸
تلگرافی : آجینکو ـ تلکس : ۲۶۶۷
تلفن : ۳ ـ ۸۲۳۰۶۱ ـ ۸۲۸۹۰۳ ـ ۸۲۷۵۰۱

آگهی

چون بموجب نامه مورخ ۲۳ر۲ر۵۰ بانو پروین سیاح وارده‌بشماره ۴۰۸۳ـ۲۳ر۲ر۵۰ یکبرگ قبض اقساطی شماره ۹۲۰۹۲ بابت قسط چهاردهم سندشماره ۱۱۸۹۷ـ۲۸ر۲ر۴۲ دفترخانه شماره‌یك(شهرستان) محلات مبلغ ۱۶۲۵۰ ریال متعلق ببانو پروین سیاح مفقود گردیده لذا مراتب بدینوسیله در سه نوبت متوالی هر یک بفاصله ده روز در این‌روزنامه آگهی میشود تا هرکس نسبت بقبض مذکور هر گونه حقی داشته باشد حداکثر تاتاریخ ۲۲ر۶ر۵۰ باداره‌کل‌تعاون‌وامور روستاهای استان تهران اعلام در غیر اینصورت نسبت بقبض مذکور دستور پرداخت صادر وببانوپروین سیاح تحویل می گردد و بعدا هرگونه اعتراض از طرف اشخاص پذیرفته نخواهد شد .

مدیر کل تعاون و امور روستا های استان تهران . بنی‌صدر
۱ ـ ۳ آ ـ ۱۳۱۷۳

گالری هنر ـ کوچه برلن
گالری‌هنر مبتکر زیباترین لوازم زندگی کودکان ـ انواع پوشاك و سیسمونی نوزاد ـ سرویس خواب نوزاد ـ و سرویس اطاق خواب عروس

یك بحث و نظر جدید در طب و امراض مخصوص اطفال

بزرگسالان در مقابل هیچ یک از بیماریهای مخصوص اطفال مصون نیستند!

اوریون ، سرخك ، سیاه سرفه ، آبله مرغان از طفل به پدر و مادر و کسانی که با بیمار تماس نزدیك دارند سرایت میکند

یکی از اطبای برجسته و متخصص در بیماری های کودکان پدران و مادران را هوشیار میدهد و طی مقاله‌ای که در اینجا میخوانید خطر بیماری های خاص کودکان را و واگیری آنها را برای بزرگسالان گوشزدمیکندکه خواندنش برای همه بخصوص کسانی که فرزندان خردسال دارند واجب است .

دکتردان ریس مقاله خود را با یك سئوال جالب آغاز میکند .

آیاامراض کودکان آنطور که تابحال شناخته شده‌اند، فقط یکبار و در سنین معینی عارض میشوند و دیگر در سنین بالاتر بسراغ انسان نمی‌آیند ؟ و بزرگ سالان در مقابل این امراض که خاص اطفال است مصون میباشند؟ علم پیشرفته و جدید طب برخلاف گذشته نظری جدید در این باره ارائه می دهد و معتقد است که علاوه بر اینکه اینگونه امراض ممکن است بیش ازیکبار شخص را در سنین مختلف عمرگرفتار کند . ، بلکه بزرگتران نیز گاه در مقابل آنها مصون نیستند و نباید به این گمان که تنهااطفال به بیماری‌مبتلی میشوند و بیماری مخصوص اطفال و سنین خرد سال به جان بزرگتر ها نمی‌تازدخود را در امان بدانند و بی احتیاطی کردوتوجهی به بیماری ننموده و از تماس های متعدد با طفل بیمار خودداری‌نکنندمشکل اینگونه بیماریها در این است که داروئی برای آنها وجود ندارد و امراضی نظیر سرخك،آبله‌مرغان، خروسك پس از طی دوره‌ای که دارند اندك اندك رفع شده و از بین میروند تمام این بیماری ها دارای ویروس‌بوده واطبا میدانندکه ویروس آنها را نمیتوان با دارو کشت ولی آگاهی کامل در امور و چگونگی ایجاد آنها و اثراتی که بجای می گذارند موجود استوپزشکان بخوبی با چگونگی شروع بحران و پایان این امراض که تا چندی پیش تصور می شدفقط‌وفقط مختص کودکان استودرسنین معینی بوجود می‌آیند آشناهستند ولی‌حالا علم معتقد است که این امراض تمام و بطور کلی بزرگسالان را نیز گرفتار می سازد و اشکال مختلفی در ظهور وبحران و پایان‌دارد. و بعضی از آنها حتی برای بزرگسالان خطرناکتر از اطفال هستند و تعدادیشان بدون زیان میباشند و میتوان درباره آنها و ظهورشان در بزرگتر ها بیمی‌نداشت‌ولی‌بدترین‌وخطرناك ترازهمه گروهها از این‌امراض آنهایی هستند که علاوه بر خطری که خودشان دارند پس از پایان دوره‌اشان راه رابرای بیماری های دیگر باز میکنند

اوریون

یکی از بیماری هائی که در اطفال دیده میشود وبزرگسالان را نیز اغلب تهدید میکند در اروپون است که برخلاف نظر پزشکان در سابق گاه میتواند بیش از یکبار نیز تولید شود وهم درطفولیت و هم در بزرگ سالان انسان را مبتلی نماید آنچه بیش از همه موجب وحشت از این بیماری میشود آنست که موجب عقیم شدن مردان میشود ولی باز طب‌جدید این نظراکه هر مرد یا پسری که به اروپون مبتلی شده عقیم میشوند رد کرده و معتقد است که تنها ۳۰ درصد از مبتلایان باین بیماری ممکن است عقیم شوند و برای ایجاد چنین عارضه‌ای ابتدا بیماری باید مدت زیادی ادامه پیدا کند و در حادترین مرحله باشد .

دکتر فدرو رئیس کلینیك مخصوص تحقیقی برای درمان بیماری های اطفال لندن درباره این بیماری و خطر مبتلی شدن بزرگسالان به آن میگوید:

ـ مبتلی شدن به بیماری اروپون پس از یکبار در ۲۰ درصد از مردم امکان پذیر است وخطر گرفتار شدن بدان در بزرگسالان که در طفولیت بدین بیماری مبتلی شده‌اند همیشه وجوددارد اگر فرزند شما به بیماری اروپون مبتلی شد باید فوری برای شناخت اینکه این آیا مثلا بیماری را داشته‌اید یا خیر به پزشك مراجعه نمائید او پس از یك آزمایش بر روی پوست شما نظر خواهد داد که قبلا این بیماری به جانتان تاخته است یا خیر و اگر شما تا آن لحظه باین بیماری مبتلی نشده‌اید ، باید در نهایت دقت و توجه کامل خود را از تماس با طفل بیمارتان‌دورداریدچه اروپون بشدت واگیر است حتی از تماس با اشیائی که فرزند شما بدان دست زده است باید خودداری نمائید و حتی زمانیکه فرزند شماروبه بهبود است و آلودگی و انتقال و ابتلا به بیماری وجود دارد و اگر باوجود تمام‌این احتیاط هابه بیماری‌فرزندتان مبتلی شدید ۱۸ روز ازابتلا به بیماری آثار آن ظاهر می شود درآغاز عوارض شبیه به سرما ـ خوردگی ظاهر میشوند و بعد در زیر یك یا هر دو گوش درد و ورم شروع میشود ورم پس از پنج روز ارام آرام کاهش می‌یابد تاآنکه‌بکلی محو شود .

برای اینکه با چنین بیماری مبارزه کنید باید تا میتوانید استراحت نمائید و از کار های پر تحرك و پر تلاش خودداری کنید و بعد با کمك دارو های پزشك طی دوره بیماری ازدرد کاسته میشود و بیماری پایان می‌پذیرد ولی‌فراموش نکنید که استراحت‌از شرایط‌عمده‌واصلی بهبودی است .

آبله مرغان

آبله مرغان یکی‌از خصوصی‌ترین بیماری‌های کودکان‌است و بطور کلی همه انها این بیماری را میگیرند بطوری که اگر کسی انرا نگرفته و سپس کودکی را پشت سر بگذارد امری عجیب و استثنائی در نظر اطبا خواهد بود .

این بیماری بین بزرگسالان غیر از مواردی نادر دیده نمی‌شودومعمولا بزرگسالان‌ازجمله ان در امان‌هستند ولی دربعضی از موارد که این بیماری در بزرگسالان دیده شده است به مراتب سخت‌تر و ناراحت ـ کننده‌تر ازابتلای‌اطفال‌بوده‌است و مشکل در این است که هیچگونه‌داروئی برای درمان‌این بیماری وجود ندارد و بایددوره طبیعی خود را طی کند تاپایان گیرد .

معمولا از بزرگسالان کسانی باین بیماری مبتلی میشوند که از جمله ان عده نادری‌هستند که در کودکی بدان گرفتار نشده‌اند و یا با بیماری تماس نزدیك دارند آبله مرغان پس از دو هفته از اولین تماس‌ظاهر میشود و یك بیماری بسیار بد‌منظره‌ای است چون تمام بدن از پا تا سر بادانه‌هائی پوشانده میشود ودوره این بیماری چهار تا پنج روز است وخطری ندارد و اگر بیمار از خارش بدن خودداری کند بدون‌برجا گذاردن علائمی محو میشود و خارش شدید این بیماری را میتوان با گرفتن حمام گرم و بکاربردن پودر مخصوص که طبیب‌تجویز میکند کاهش داد .

سیاه سرفه

سیاه‌سرفه یکی ازبیماریهای خطرناك کودکان بود که خوشبختانه حالا مهار و کنترل شده‌است در کودکان کمتر از سه سال بسیار خطرناك بوده است و ممکن است موجب مرك شود ولی دارو هائی که کشف شده و دو ماه پس از تولد به طفل داده میشود از خطر مبتلی شدن به سیاه سرفه‌میکاهد. در بزرگسالان کسانی که سنی از ایشان گذشته است بیش از دیگران در معرض خطر این بیماری هستند و اغلب‌سینه‌پهلو سرماخوردگی های شدید در اینگونه افراد به سیاه سرفه تبدیل میشود ولی میانه سالها و جوانهااز این بیماری مصون هستند و خطر ابتلا برای آنها وجود ندارد .

سرخك

کودکانی که به‌سرخك مبتلی میشوند از دهسال کمتر دارند این بیماری در بزرگسالان بخصوص کسانی که در کودکی بدان گرفتار نشده‌اند پیدا می‌شودویکی‌از بیماریهای‌واگیردار است و گاه دیده شده است افراد یك دهکده را یك بیمار مبتلی کرده است این بیماری خطرناك است و کودکان کم سال و بزرگسالان پیر را به مرك تهدید میکند و این دو گروه‌باید حتی‌الامکان ازتماس بایك بیمار مبتلی به سرخك دور باشند و هنوز داروئیکه این بیماری را درمان کند یا افراد سالم را ازخطر ان‌مصون بدارد پیدا نشده است .سرخك از راه ترشحات بیمار در حین عطسه کردن گسترش می‌یابد و شخص سالم را مبتلی میکند و اگر شما بیمار سرخکی دارید سعی کنید بعد از هر تماس خود را بشوئید آثاراین بیماری معمولاپس از دو یا هفت روز از اولین تماس ودرگیری ظاهر میشود و علائم اولیه آن سردرد شدید تب و تشنگی است و غدد سرخك چهار تا پنج روز بعد ظاهر میشود ویك هفته دوام می‌یابد .

کسی که سرخك میگیردمی‌بایست فوری استراحت کندچه استراحت کامل‌از اولین ومهم‌ترین اقدامات برای بهبودی است .

و اتاق را بلافاصله تاریك کنید هرچه که بیمار میل‌دارد باو بخورانید بیماری سرخك پس از بهبودی بیمار اثری در او باقی نمیگذارد .

نوعی از سرخك که به سرخك المانی معروف است بسیار خطرناك بوده‌ولی مادر را مبتلی نمیکند وتنهابرای کودك‌خطرناك است .

دیفتری

این بیماری تقریبا کنترل‌شده است ابتلای بزرگسالان بدان بسیار نادر است . درتمام‌سال ۱۹۶۰ فقط سه نفر در شهر نیویورك دیفتری گرفتند این بیماری واگیردار است ومعمولا اگریك‌طفل‌خانواده بدان گرفتار شود باید انتظار ابتلای‌دیگران را نیز داشت .

بطور کلی انطور که طب جدید درك کرده و شناخته‌است بزرگسالان ازهیچیك از بیماری های مخصوص کودکان درامان نیستند و طفل‌مبتلی ممکن است پدر ومادر ودیگر افراد بزرك خانواده راکه‌با او تماس‌نزدیك دارند مبتلی کند .باید حتی ـ المقدور بخصوص اگر بیماری طفل خودرادر کودکی‌نگرفته‌اید از بیمار دور بمانید و از تماس نزدیك‌با او خودداری شود .

نقل از مطبوعات پزشکی جهان

شرکت برق منطقه‌ای تهران اعلام کرد

پست ۶۳ هزار ولتی رزم آرا در جنوب شرقی تهران آغاز بکار کرد

با نصب این پست ظرفیت شبکه برق تهران به ۵۴۰ هزار کیلوات رسید

امسال سه پست فشارقوی ۶۳ هزار ولتی در تهران نصب شده است

شرکت برق شبکه تهران را با نصب پست های فشار قوی برق تقویت کرده با نصب این پست ها در سال جاری ظرفیت شبکه توزیع تهران به ششصد و هفتاد و دو هزار کیلوولت آمپر و پانصد و چهل هزار کیلوات افزایش یافت شرکت برق در سال جاری دو پست در جنوب و یك پست در شمال تهران نصب کرده است .

نصب پست

بطوریکه از شرکت برق منطقه‌ای تهران اطلاع داده میشود ازدیروزمرکز ترانسفور ماتور توزیع نیروی شصت‌وسه هزار ولتی جدیدی بنام پست رزم‌آرادرنزدیکی خیابان‌رزم‌آرا مورد بهره برداری قرار گرفت.

ظرفیت

ظرفیت مرکز توزیع نیروی جدید چهل‌وهشت‌هزار کیلوات میباشد و از نخستین ماه سال جاری این سومین مرکزتوزیع شصت و سه هزار ولتی است که‌درپایتخت مورد بهره‌برداری قرار گرفته و در اردیبهشت ماه سال جاری مراکز ترانسفور ـ ماتور توزیع شصت و سه هزار ولتی شیر پاك واقع در جنوب غربی تهران بظرفیت‌سی و دو هزار کیلوات و همچنین در تیر ماه همین سال مرکز توزیع شصت و سه هزار کیلوولتی کریمخان بظرفیت‌چهل وهشت هزار کیلوات‌مورد بهره‌برداری قرار گرفت .

سه مرکز تبدیل

باین ترتیب از ابتدای سال جاری سه مرکز توزیع شصت‌و سه هزار ولتی جمعا بظرفیت صدو شصت هزار کیلوولت معادل صد و بیست وهشت‌هزار کیلوات در نقاط‌مختلف‌پایتخت وارد مرحله بهره‌برداری گردید و ظرفیت شبکه توزیع شصت‌و سه هزار ولتی شهر تهران به ششصد و هفتاد و دو هزار کیلوولت آمپر معادل پانصدو چهل هزار کیلوات افزایش یافت .

مهستی در انجمن

سه شنبه هفته آینده (سوم شهریور ماه) در ساعت هونیم بعداز ظهر ، هنرمند محبوب مهستی که این‌روز ها در اوج شهرت هنری است ، برای شمادرمحل انجمن دوشیزگان و بانوان برنامه اجرا میکند . خوانندگان‌مجله اطلاعات‌بانوان بادردست داشتن آخرین شماره اطلاعات بانوان و اعضای انجمن یا ارائه کارت عضویت میتوانند کارت رایگان شرکت درجشن راهر روز صبح و عصر از دبیرخانه انجمن (بهارشمالی ـ شماره ۲۵۶ـ تلفن ۸۳۴۸۳۱) دریافت کنند .

گروه فرهنگی دکتر اقبال

برای کودکستان ـ دبستان ـ راهنمائی تحصیلی
دوره کامل متوسطه (ریاضی ـ طبیعی) در محلهای زیر صبح و عصر ثبت نام مینماید .
۱ـ دبیرستان شماره یك (آرین) میدان ۲۵ شهریور ـ خیابان بختیار تلفن ۸۲۰۸۲۶
۲ـ دبستان دختران و پسران ـ میدان ۲۵ شهریور کوچه جار تلفن ۸۲۶۷۳۷ .

کودکستان ـ دبستان نسل نو

کلاس راهنمای تحصیلی را دائرنموده وروزهای دوشنبه ـ چهارشنبه ثبت‌نام مینماید .
وسیله رفت وآمد مهیا است .
نشانی : دوراه یوسف‌آباد ـ خیابان محمد رضاشاه ـ خیابان حافظ تلفن ۶۲۶۵۵۹

گروه فرهنگی هدف
دبیرستان برزویه
به‌صاحب امتیازی وزیر نظر مستقیم احمد بیرشك
دوره اول وکلاسهای راهنمائی ثبت‌نام میکند
تجریش ـ خیابان پهلوی ـ کوی مهناز تلفن ۸۹۰۱۶۸

شهرهای ایران در تدارك جشنهای شاهنشاهی

بقیه از صفحه ۹

هاوموسیقی‌اصیل آذربایجانی که توسط گروه هنری‌استان اجرا خواهد شد برخوردار بشوند .

در خراسان

شورای جشن های‌شاهنشاهی استان خراسان اعلام کرد که همزمان با جشن در آرامگاه‌نادرشاه ، فردوسی، خیام و عطار تعمیرات‌عمده‌ای انجام خواهد گرفت‌وبولوار فردوسی در شهر طوس توسعه خواهد یافت . در بولوار فردوسی آب نمائی احداث میشود و مجسمه جدیدی از خیام درباغ آرامگاه نصب خواهد شد.

در شیراز

به منظور همکاری با شهرداری شیراز در ایام جشن شکوه آفرین دوهزارو پانصدمین سال شاهنشاهی ایران ماشین های اتش‌نشانی وماموران آتش نشانی‌سراسر کشور به‌شیراز اعزام‌خواهند شد تا اولا آماده مقابله با هرنوع آتش سوزی ناشی‌از استفاده زیاداز برق‌وهمچنین اتش بازیهاباشند ثانیاهرروز کلیه‌درخت‌های شهرشیرازرا شستشو دهند تا علاوه بر زیبائی شهر سبب لطافت‌هوا نیز گردند .

تالار کورش کبیر

کمیته اصناف شورای جشن های شاهنشاهی بخش شهریار در نظر دارد تالار با شکوهی بنام تالار کورش‌کبیر احداث کند و اهالی شهریار آمادگی خود را برای شرکت در این اقدام بزرك اعلام کرده‌اند . هم اکنون زیر نظر دوتن از معتمدین شهریار حسابجاری در بانك ملی باین کار مهم اختصاص داده شده است .

شاهنامه حوادث

شکوه جشن بزرك وملی دوهزار و پانصدمین سال شاهنشاهی ایران مردم سراسر ایران را بوجد آورده است تا انجا که این روز ها در هر نقطه کشور هیاهو و تلاشی چشمگیر هویداست . یکی ازشاعران بنام شهرضا بنام بهروز سلطانیان شاهنامه‌ای سروده است که شامل ۲۵۰۰ بیت شعر می باشد . در این شاهنامه حوادث سلطنت کورش کبیر و شاهان پس‌از او تازمان سلطنت شاهنشاه آریامهر بازگو شده است. بهروز سلطانیان در سال ۱۳۰۲ در اسفرجان شهرضا متولد شد و پس از پایان تحصیلات در سال ۱۳۳۰ باستخدام فرهنك درامد.او ازدواج کرده و ۸ فرزنددارد و تنها انگیزه‌اش درسرودن شاهنامه عشق و علاقه به شاهنشاهی پرشکوه ایران می باشد .

چرا اینهمه دختر و زن خودکشی میکنند؟!

یك رپورتاژ اختصاصی و بی‌نظیر که نشان میدهد چرا روزبروز خودکشی بیشتر میشود ، زنها بیشتر از مردها خود را میکشند ، چرا در تهران خودکشی بیشتر از شهرستانهاست،چرازنی‌بخاطر عینك خودکشی کرد، چرا زنی ۱۳ بار خود را کشت و . . .

دراین شماره اطلاعات بانوان بخوانید

آگهی مزایده

شهربانی کل در نظر دارد کلیه اثاثیه واموال اسقاط اداری برچسب و استهلاکی مانند میز و صندلی و کمد و تختخواب (چوبی و آهنی) و لوازم برقی (پنکه ـ لامپ ـ بخاری) و پتو و فرنچ و شلوار ، پالتو زمستانی ، ملافه ، بالش ، تشك ، چادر و قطعات ادوات موسیقی و اسباب مخابراتی و ظروف آشپزخانه مسی و اثاثیه‌اتومبیل (لاستیك روئی و توئی و باطری و غیره) و لوازم ساختمانی از قبیل درب و پنجره و غیره در انبار های فرسوده و مازاد واقع در تهران خیابان فرهنك (امیریه) و نازی‌آباد خیابان پارس ، خانه های سازمانی را از طریق مزایده کتبی بفروش برساند. طالبین میتوانند همه‌روزه در ساعات اداری از اموال مذکور بازدید و برای توضیح بیشتر بدائره اموال اداره امور مالی مراجعه و پیشنهاد خود را بانضمام قبض سپرده بمبلغ یکصد هزار ریال بحساب‌جاری شماره ۱۰۶۲ بانك مرکزی ایران تاپایان‌وقت‌اداری روز بیستم شهریور ماه سال جاری در پاکت‌لاك‌و مهر شده تحویل دبیرخانه اداره کل امور مالی نموده و رسید دریافت نمایند . پیشنهادات رسیده در روز بیست و یکم شهریور ماه ۵۰در ساعت ۱۰ صبح در دایره اموال اداره کل امور مالی باز و قرائت میشود . حضور پیشنهاد دهندگان یا نماینده قانونی آنها در جلسه آزاد میباشد . کمیسیون در رد یا قبول پیشنهادات مختار است .
۱ـ۳ آ ـ ۳۴۴۰۴
ذیحساب اموال شهربانی کل کشور ـ سرهنك ۲احمدی

قابل توجه قبولشدگان امتحانات ادواری سال ۱۳۴۹
سازمان امور اداری و استخدامی کشور

آگهی استخدام رسمی

راه آهن دولتی ایران طبق مفاد قانون استخدام کشوری یك‌نفررابرای تصدی شغل کارمند حسابداری (فهرست نویس) در گروه موقت شغلی (دو) استخدام میکند .
الف شرائط داوطلبان :
۱ ـ دارا بودن گواهینامه دوره اول دبیرستان .
۲ـ دارا بودن گواهینامه قبولی در امتحانات ومسابقات ادواری سال ۱۳۴۹(چهل‌ونه) سازمان‌امور اداری واستخدامی کشور .
۳ـ دارا بودن گواهی نامه قابل قبول در مورد نحوه کار با ماشین‌های N.C.R.
ب ـ ترتیب نامنویسی
۱ـ داوطلبان واجد شرایط میتوانند گواهینامه قبولی و فتوکپی مدرك تخصصی خود را با پست سفارشی حداکثر تا تاریخ ۵۰/۶/۱۵ به نشانی اداره کل کارگزینی راه آهن ارسال دارند . به مدارکی که بعد از این تاریخ به پست تحویل داده شود ترتیب اثرداده نخواهد شد .
۲ـ داوطلبان‌بایستی نشانی‌کامل وشماره ردیف گواهینامه قبولی خود در امتحانات ادواری را با خط خوانا پشت پاکت محتوی مدارك بنویسند .
ج ـ ترتیب استخدام
راه آهن دولتی ایران در پایان مهلت نامنویسی گواهینامه داوطلب واجد شرایط را به ترتیب تقدم قبولی در امتحانات نگهداری کرده از دارنده آن برای اقدامات بعدی بوسیله نامه دعوت به عمل می‌آورد وگواهینامه های داوطلبان زائدبراحتیاج را برای صاحبان آنها عودت میدهد . م‌الف ۶۶۲۰
آ ـ ۳۴۱۳۰ راه آهن دولتی ایران

آگهی استخدام رسمی

وزارت بهداری طبق مفاد لایحه قانونی‌استخدام کشوری تعداد ۷ نفر کارمند که واجد شرایط عمومی استخدام رسمی باشند از طریق امتحان و مسابقه در گروه موقت شغلی ۶ بشرح زیر استخدام میکند

ردیف	عنوان شغل	حداقل شرایط تحصیلی	محل خدمت	تعداد مورد احتیاج
۱	کارشناس بودجه	دانشنامه لیسانس در رشته حسابداری ـ اقتصاد ـ علوم اداری و بازرگانی ـ امور اداری و مالی بانکداری	زاهدان تهران	۱ نفر ۴ نفر
۲	کمك کارشناس بودجه	〃 〃 〃	تهران	۱ نفر
۳	کارشناس امور اقتصادی	دانشنامه لیسانس در رشته اقتصاد	تهران	۱ نفر

داوطلبان میتوانند فرم ذیل را تکمیل نموده‌همراه با دو قطعه عکس ۴×۳ و فتوکپی دانشنامه لیسانس خود تا پایان روز ۵۰/۶/۱۱ با پست سفارشی‌بنشانی خیابان شمیران دفتر کارگزینی وزارت بهداری ارسال دارند /ستخدمین رسمی دولت بشرطی می‌توانند در مسابقه شرکت نمایند که موافقت‌نامه سازمان متبوع خود را با تقاضای خود ارسال دارند ازداوطلبان در ساعت ۸٫۵ صبح روز یکشنبه ۵۰/۶/۲۱ در سالن امتحانات سازمان امور اداری و استخدامی‌کشور واقع‌در خیابان ویلای شمالی خیابان اسفندیاری امتحان و مسابقه بعمل خواهد آمد کارت ورود به‌جلسه امتحان در ساعت ۸ همان روز و در همان محل توزیع میگردد م‌الف ۶۵۳۹
وزارت بهداری

برك درخواست

نام و نام خانوادگی ـ نام پدر ـ شماره شناسنامه
محل صدور ـ تاریخ تولد ـ مدرك تحصیلی
رشته تحصیلی ـ وضع خدمت وظیفه ـ داوطلب شغل
در شهرستان ـ میباشم
نشانی . شهر ـ خیابان
کوچه ـ شماره منزل ـ تلفن
امضاء داوطلب

اطلاعیه مرکز آزمون شناسی درباره مسابقه ورودی مدرسه عالی قضائی واداری (قم)

مرکز ازمون شناسی برای دوره دو ساله فوق دیپلم در رشته های امور قضائی و اداری برای سال ۱۳۵۰ مدرسه عالی امور قضائی‌واداری (قم) از طریق مسابقه تعدادی دانشجو انتخاب مینماید :

مواد امتحانی :
۱ـ زبان فارسی
۲ـ زبان خارجی (انگلیسی ،فرانسه)
۳ـ معلومات عمومی

شرایط ثبت نام :
۱ـ دارندگان دیپلم کامل متوسطه در رشته های ادبی ، ریاضی ، طبیعی ، بازرگانی ، دارائی ، منشیگری میتوانند در مسابقه ورودی شرکت نمایند .
۲ـ دارندگان دیپلم کامل متوسطه در رشته های مذکور بدون محدودیت سنی اجازه شرکت در مسابقه ورودی را دارند .
برای ثبت نام داوطلبان باید فرم زیر را تکمیل کرده و از تاریخ ۲۶ مرداد الی ۱۴ شهریور به مرکز آزمون شناسی واقع درتهران (خیابان آبان جنوبی شماره ۹۴) تسلیم‌یاارسال دارند به مدارکی که بعد از ۱۴ شهریور ماه به مرکز آزمون شناسی برسد ترتیب‌اثر داده‌نخواهد شد.

مرکز آزمون شناسی

اینجانب ـ دارای شناسنامه شماره
صادره از ـ متولد سال ـ ۱۳ دارای
دیپلم کامل متوسطه در رشته ـ داوطلب
شرکت در مسابقه ورودی مدرسه عالی‌امور قضائی و اداری (قم) هستم و بضمیمه این تقاضانامه مدارك زیر را ارسال میدارم :
۱ـ قبض رسید بانك ملی ایران به مبلغ ۵۰۰ ریال بحساب شماره ۷۴۸ بانك مرکزی
۲ـ فتوکپی دیپلم کامل متوسطه
۳ـ فتوکپی شناسنامه
۴ـ چهار قطعه عکس ۴×۶
نشانی : شهر ـ خیابان ـ کوچه
شماره منزل : ـ شماره تلفن
تاریخ تنظیم : ـ امضای‌داوطلب

تذکر : وجه ثبت نام بهیچوجه مسترد نخواهد شد .

شرایط اختصاصی مدرسه عالی امور اداری وقضائی (قم) :
۱ـزبان خارجی مدرسه عالی امور اداری‌و قضائی قم انگلیسی است .
۲ـ میزان شهریه سالیانه برای هردانشجو ۳۰۰۰۰ ریال است
۳ـ به دانشجویان بعد از پایان دوره دوساله و گذراندن ۷۰ واحد درسی گواهینامه فوق دیپلم داده خواهد شد .
۴ـ ساعات تدریس مدرسه صبح و عصر است .
۵ـدروس نیمسال اول تحصیلی دو رشته‌امور قضائی و اداری مشترك است و بعد از نیمسال اول به دورشته امور قضائی و امور اداری تقسیم‌میشود.

تاریخ برگزاری‌امتحان‌وتوزیع کارتهای ورودی

امتحان در روز جمعه ۱۹ شهریور برگزار خواهد شد و محل اجرای امتحان در روز توزیع کارت ورودی باطلاع داوطلبان خواهد رسید و کارتهای ورودی داوطلبان در روز های ۱۷و۱۸ شهریور ماه ۱۳۵۰ در مرکز آزمون شناسی‌واقع در تهران (خیابان آبان جنوبی شماره ۹۴) توزیع میگردد.
م‌الف ۶۷۹۸
۱ـ۳۴۴۳۴ مرکز آزمون‌شناسی

در بحث اجتماعی روزنامه اطلاعات شرکت کنید

میخوارگان، اعتراف می کنند

آمار دقیقی ازمشروبخواران تهران نشان می‌دهد که ۶٪ از مردم پایتخت بطور متوسط هرروز ، مبادرت بنوشیدن مشروبات الکلی می‌کنند .

از اینعده ۱/۲ درصد میخواره معتادند که با توجه به ۳ میلیون جمعیت تهران ، تعدادشان رویهمرفته ۳۰۶۰۰ نفر می‌شود .

همین آمار نشان می‌دهد که ۱۷٪ درصد معتادان تهرانی راخانمها تشکیل می‌دهند که مجموعا تعدادشان به ۵۱۰۰ نفر می‌رسد .

پس ، از مجموع معتادان تهرانی ۵۱۰۰ نفر زن و ۲۵۵۰۰ نفر مرد هستند .

در میان الکلیک‌ها از افراد معمولی وساده گرفته تااشخاص سرشناس و دارای مشاغل‌عالی بچشم می‌خورند . اما بیشتر معتادین بالکل، رانندگان وسایل نقلیه سنگین و بیابانی هستند مثل رانندگان کامیون ، تریلی و اتوبوس .

این افراد بعلت دسترسی بمشروبات قاچاق که در خارج ازشهرها تهیه‌می‌شود و نیز بعلت مقابله با سرمای شدید بیابانها بصرف مشروبات الکلی پرداخته و رفته رفته معتاد شده‌اند .

گروه خبرنگاران روزنامه برای تهیه این‌رپرتاژ با بیش‌از یکصد نفر از معتادین بالکل گفتگو بعمل آورده و چگونگی اعتیادشان را پرسیده‌اند هیچ یک از افراد معتاد بدرستی نمیدانند از چه زمان و چگونه به‌چنگال‌این‌سم‌مهلك اسیرشده‌اند ولی بطورکلی در همه‌ی آنها یک حالت پشیمانی ونارضایی از اعتیاد بچشم می‌خورد .

یکی از زنان معتاد را در گوشه‌یی از بار ملاقات می‌کنم گوشه دنج و تاریک ، تنها با سیگاری که مدتی است بلب دارد و هنوز روشن نکرده ، می‌پرسم . اجازه میفرمائید سیگارتان را روشن کنم ، مثل اینکه تازه متوجه من شده‌باشد می‌گوید متشکرم و خودش سیگارش را روشن می‌کند علت اعتیادش را می‌پرسم

بدون آنکه حرفی بزند از پشت میز دور می‌شود .

دوستانش متوجه‌هستند جلو می‌آیند و هریک علتی عنوان می‌کنند

علت اعتیاد

چکیده هرفهایشان آنقدر باهم تضاد دارد که نمی‌توان جهت مشخصی از آن بدست آورد جالب اینکه همه معتقد بودند علتی را که می‌گویند . درست است

یکی میگفت : از دست شوهرش از خانه فرار کرد و منحرف شد بعد هم بالکل پناه آورد .

دیگری میگفت : تنها کودکش را که ار دست داد نتوانست طاقت بیاورد برای فراموش‌کردن عمقایش‌شروع بمشروب خوردن کرد ومعتاد شد .

★★★

راننده کامیونی را دریک‌کافه درجه ۳ ملاقات می‌کنم‌مشروبی که می‌خورد از نوع قویترین ودکاهاست ، ودکا را در لیوان میریزد و لاجرعه سر میکشد .

می‌پرسم: روزی‌چقدرمشروب می‌خورید ؟

جواب میدهد : روزی دوبطر بیشتر یا کمتر .

ـ علت اعتیاد شما بالکل چیست ؟

ـ مدتی‌بود ازدرداستخوان هایم خواب و آرام نداشتم ، خیلی معالجه کردم ولی‌اثری نبخشید ، شب‌ها تا صبح بیدار بودم تا آنکه بتوصیه یکی از دوستان کمی مشروب خوردم ، این مشروب هرچند دردم را بکلی مداوا نکرد ولی‌آنراتسکین‌داد، بخصوص توانستم خواب راحتی داشته باشم کم‌کم مقدار مشروبم زیاد شد تااینکه امروزنزدیک به دو بطر مشروب می‌خورم.

اگر یک لحظه مشروب‌بمن نرسد درد استخوانهایم‌شروع می‌شود و تمام بدنم به لرزه درمی‌آید درآمدم هم چندان نیست که بتوانم براحتی مخارج‌میخوارگی‌ام‌را بپردازم

بارهای شبانه ، با ظاهر فریبنده خود ،بازنانش‌و مشتریهای دائمی‌اش، عامل اصلی برای اعتیاد به‌الکل وزن است وبسیار خانواده‌ها که شوهر سربراه ومودب خود را در این مکانهای شبانه گم کرده‌اند .

ازاین لحاظ خیلی درمضیقه هستم ، از طرفی چون‌معتادم صاحبان اتومبیل‌ها کمتر حاضر می‌شوند اتومبیلشان را در اختیارم بگذارند . من چهار بچه و یک زن دارم‌که از دست مشروبخوریهای‌من ذله شده‌اند ، حق هم دارند.

سئوال میکنم تاکنون درصدد معالجه برنیامده‌اید

خیلی قاطع می‌گوید نه وبعد از کمی مکث اضافه میکند : پولش را ندارم

★★★

با یک معلم معتاد روبرو می‌شوم ، ۱۷ سال است که بتدریس دریک دبستان مشغول است خودش می‌گوید بسیاری از شاگردان زیردستم اکنون صاحب مشاغل و عناوین قابل توجهی هستند میپرسم علت اعتیادشما بالکل‌چیست واصولا این اعتیاد ازکجاناشی می‌شود و چرا امروز فکر می‌کنید ترک آن کار مشکلی است ؟

جواب میدهد :

هیچکس در ابتدای شروع یک عمل خلاف یا حداقل عملی که تصور می‌کند خلاف است نمی‌تواند باور کند که روزی به آن عادت خواهد کرد .

استعمال مشروبات الکلی را بعنوان یک امر تفریحی وتفننی آغاز کردم، بعدها مشروب‌برایم بصورت یک مسکن درآمد مسکنی که قادر بود برای چند ساعت ـ لااقل ـ ازگرفتاریهایم بکاهد و مرا بدنیای بی‌خبری بکشاند .

بعدها کار بجایی کشید که احساس کردم مشروب بصورت نوعی‌پناهگاه، گوشه‌یی اززندگیم را گرفته است .

می‌دانید ؟ کار من جنگ اعصاب است .

سر و کله زدن با عده‌ای بچه کمسن و سال که گهگاه بدون‌غرض‌آدم‌را توی مخمصه قرارمی‌دهندکار ساده‌ای‌نیست.

البته در اینمورد بخودم حق نمی‌دهم که مجوزی برای‌اعتیاد بالکل بتراشم ولی تصور می‌کنم غالب الکلی های ما علت اعتیاد خود را ناراحتی های ناشی از روابط اجتماعی می‌دانند .

بگذارید اینجا حقیقتی را بگویم و آن اینکه ترک‌اعتیاد آنقدرها هم مشکل نیست ، فقط این مسئله جلوی آنرا میگیرد که آدمهای معتاد غالبا بجایی میرسدکه حساب «دو دوتای» ساده را ازدست می‌دهند و ضروریی برای نجات خود از مهلکه‌ای که در آن دست و پا میزنند احساس نمی‌کنند .

یعنی‌تقریبا در موردزندگی خود بی‌تفاوت می‌شوند

★★★

شنگول و تنها

دریک آبجوفروشی یکمین می‌نشینم و مشتریها را زیر چشم می‌گیرم جوانی وارد می‌شود

موقر است با موهای مرتب ولباس‌تمیز و شیک بااحتیاط پشت میز می‌نشیند گارسون لیست غذا را جلوش می‌گذارد ولی او قبل ازآنکه بلیست غذا نگاه‌کنددستور مشروب می‌دهد.

گارسون یک بطر آبجو و مقداری چیپس‌برایش می‌آورد.

ساعت ۷٫۵ بعد از ظهر است ، آبجو را می‌نوشد وبگارسون اشاره می‌کندگارسون یک‌بطری دیگر جلویش می‌گذارد این عمل تا ساعت ۱۲ شب ادامه می‌یابد .

آقای موقر دیگر موقر نیست . یقه پیراهنش را باز کرده ، کراواتش شل شده، درموهایش آشفتگی‌محسوسی بچشم می‌خورد صورتش برافروخته است ، جای سیگاری جلوی دستش پراز ته سیگار است ، حداقل ۱۵ سیگار کشیده ، بطریهای‌روی میزش‌را می‌شمارم، ۱۰بطری خالی ، بازهم سفارش آبجو، اما گارسون مودبانه ساعت دیواری‌کافه‌را نشان می‌دهد یعنی بیشتر از این ممنوع است .

می‌پرسم : همیشه همینقدر آبجو می‌خورید ؟

ـ بله هرشب

ـ مشروب دیگری ...

حرفم را قطع می‌کند .

نه ـ فقط آبجو .

ـ بعد از خوردن اینهمه آبجو چه حالتی بشما دست می‌دهد ؟

ـ شنگول می‌شوم .

ـ چرا تنهایید ؟

ـ تنها ؟

و بشدت می‌خندد ، ادامه می‌دهد :

قبل از اینکه ابجوها را بخورم احساس تنهایی میکردم ولی حالا تمام دنیا بامن است، بهترین دوستان بهترین تفریحها ، هیچ عمی احساس نمیکنم ، نمیدانید چقدرشنگولم.

می‌پرسم : همیشه همینقدر سیگار می‌کشید ؟ ظرف ٤ساعت ۱۵ الی ۱٦ سیگار ؟

ـ دود سیگار با تلخی آبجو صفایی دارد .

اگر نخورید چه حالتی بشما دست می‌دهد ؟

از خودم و از همه زندگی بیزار می‌شوم .

★★★

یک پزشک و اعتیادش

با یک پزشک معتاد در مطب کارش وعده ملاقات دارم‌آخرین بیمار را که ویزیت می‌کند، مرا می‌پذیرد .

علت اعتیادش را سئوال می‌کنم .

سر درد دلش باز می‌شود . اختلافات داخلی زندگی‌اش را بازگو می‌کند ولی همه جا خودش را مقصر می‌داند می‌گوید :

یکروز متوجه شدم که قدرت لازم جنسی از من‌سلب شده است با دوستان‌پزشکم دراین باره صحبت کردم و شروع بمعالجه نمودم برای معالجه چند بار باروپا و امریکا رفتم ولی نتیجه لازم را بدست نیاوردم .

این مسئله آغاز برخورد های شدید خانوادگی بود و همسرم ناتوانی جنسی‌ام را بحساب‌کم‌مهری‌ام‌گذاشت. رفته رفته برای تقویت قوای جنسی به مشروب پناه آوردم

مدتی هم نتیجه مثبت‌گرفتم ولی بعدا متوجه شدم که معتاد شده‌ام یعنی تا مشروب نخورم نمیتوانم حتی کارهای روزانه‌ام را هم انجام دهم .

حرفه من طوری است که مجبورم روزی صد بار به بیمارانم توصیه کنم از صرف مشروبات الکلی خودداری کنند ولی راستی رطب‌خورده منع رطب چون کند ؟

می‌پرسم ازچه‌ساعتی‌مشروب می‌خورید ؟

می‌گوید : بلافاصله پس‌از برخاستن از خواب و روزی تقریبا ۲ بطر مشروب قوی می‌خورم .

★★★

گیلاس تابطری

یک شاعر معتاد ـ می‌شناختم در خانه‌اش اورا ملاقات کردم و علت اصلی اعتیادش را جویا شدم .

شاعر می‌گفت : من قبل از اینکه فکر کنم ، مشروب‌خواری چه عواقبی دارد ، اقدام به نوشیدن مشروب کردم . البته ناگفته نماند که روزهای اول و دفعات اول نه‌تنها لذت‌نمی‌بردم، بلکه فوق‌العاده هم ناراحت‌بودم ولی بخاطر تظاهر شروع بمیخواری کردم . چون دیده بودم اکثر افرادی که دستی به قلم دارند . از این کار روگردان نیستندمنهم‌که علاقه‌یی بمعاشرت با این افراد داشتم باجبار در جمع آنها شرکت می‌کردم و مشروب می‌خوردم مدتی که گذشت بدنم نسبت بمشروب نیازمند شد و کم‌کم از خوردن مشروب و حالت مستی الکل لذت بردم .

بعدا احساس کردم که وقتی اثر مشروب دربدنم ازبین‌میرود دچار نوعی رخوت و بیحالی می‌شوم فورابسراغ الکل‌می‌رفتم و خودم را «می‌ساختم» .

من هیچوقت باین‌فکر نیفتاده بودم که روزی حتی برای‌بیرون کشیدن یک سیگار از جیبم احتیاج بخوردن یک گیلاس مشروب پیدا کنم .

من روزی بین ۲ تا سه بطر مشروب می‌خورم وتقریبا ازاول صبح تا آخر شب مستم .

من در حالت عادی نمی‌توانم کار کنم و مدام با سستی و بیحالی دست بگریبانم .

روزگاری بود که با خوردن چند گیلاس احساس مستی میکردم ولی حالا یک بطر و دو بطر هم درمن اثری نمی‌کند .

واینها خانم‌ها وآقایان مست

خلاصه‌یی از گفتوهای خبرنگاران را با گروهی از معتادان تهرانی از نظرتان می‌گذرانیم .

● زن زیبا ، ۳۰ساله ، کارمند یک شرکت ساختمانی ، تحصیل کرده دارای همسر و ۲ فرزند :

خوردن مشروب راازاروپا شروع کردم ، روزی نزدیک به یک‌بطری ویسکی‌می‌خورم، بعد از صرف‌صبحانه مقداری و بعد در اداره و خانه .

★مرد ۳۸ ساله ، کارمند دولت ، مجرد ، لیسانسیه ادبیات : درست‌یادم‌نیست از چه زمانی شروع کردم ولی میدانم‌بخاطراحساس رفتنی بود که از دیدن پیرامونم بمن دست‌میداد وقتی مشروب می‌خوردم برای مقابله با مشکلات آماده‌تر می‌شدم . اکنون روزی یک بطر ونیم ودکا می‌خورم‌بخصوص شب‌ها که‌بتوانم‌راحت‌تر بخوابم.

★★★

● زن ، ۲۸ ساله متصدی بار دریک کاباره درجه یک بیوه ، دارای دو پسر یکی ۱۵ ساله یگری ۱۰ ساله :

وقتی جوانتر بودم مشتری‌ها خیلی بمن توجه داشتند و مرتب مرا به‌خوردن‌مشروب دعوت‌می‌نمودند حالاچهار سال است که معتاد شده‌ام و شب‌ها تا صبح مشروب می‌خورم، ازصبح تا نزدیکی های غروب می‌خوابم و باز زندگی شبانه‌ام با گیلاس های الکل شروع می‌شود. بچه‌هایم را در پانسیون گذاشته‌ام .

★★★

★مرد بازنشسته ، ٦۵ساله، ۲۰ سالست‌که معتاداست: من‌از۲۰سالگی‌مشروب‌خور حرفه‌یی بودم . پدرم‌زیاد مشروب می‌خورد یادم می‌اید از بچه‌گی ته گیلاسش را بمن میداد و من خودم‌را بمستی‌می‌زدم و او بخیال اینکه مست کرده‌ام‌ازحرکاتم‌می‌خندید من از ساعت ۹ صبح‌که از خواب بیدار می‌شوم مشروب می‌خورم تا لحظه‌یی که بخوابم .

★★★

● مرد ، بازنشسته، ٦٤ ساله، دارای ۸ فرزند

گرفتاری‌های‌زندگی‌بحدی‌بود که نمی‌توانستم بدون‌خوردن مشروب با زندگی مقابله‌کنم. یکروز احساس کردم که بی‌الکل زندگی برایم مشکل است چند بار فرزندانم مرا بخاطر بدمستی هایم ازخانه بیرون کردند ولی من باز دست‌بردار نبودم . پسر بزرگم‌پزشک است او تاکنون چند بار مرا معالجه کرده است ولی وقتی نزدیک یک مشروب فروشی میرسم ، پایم سست می‌شود .

★★★

درشماره آینده نظر مقامات مسئول !

از : سیروس کیوانی

نگاهی به انگلستان امروز

در میان کشور های صنعتی جهان ، کمتر کشوری مانند انگلستان است که تا این حد با مسائل اقتصادی واجتماعی دست به گریبان باشد .

از نظر اقتصادی چنین بنظر میرسد که انگلستان به سوی ژرفنای سقوط رهسپار است . این کشور چه از نظر فنی و چه از لحاظ بازرگانی به سرعت از رقبای خود عقب میافتد و اقتصاد رو به انحطاط آن نوید بهبود یافتن در آینده‌ای قابل پیش‌بینی را نمیدهد .

از پایان جنك دوم جهانی ، صنایع انگلستان علائم آشکاری از کهولت و سالخوردگی از خودنشان داده است . در تجارت خارجی انگلستان بطور مرتب بازار های خود را به کشور هائی مانند ژاپن و آلمان غربی از دست داده و در عین حال موقعیت های درخشان ژاپن در صنعت کشتی سازی اثری کابوس‌وار بر تجارت کشتی‌سازی انگلستان گذارده است .

دولتهای پیاپی انگلستان‌تلاشی‌شکست بار به عمل آورده‌اند تا از این انحطاط اقتصادی جلوگیری کنند ولی تلاشهائی که تاکنون در این زمینه مبذول گشته حالتی پراکنده داشته و نتیجتا بی اثر بوده است . بیکاری در انگلستان از مسائل مهم اجتماعی و اقتصادی استو صدهاوهزاران کارگر صنعتی این کشور مرتبا از کار بیکار میشوند .

بسیاری از موسسات انگلستان‌ناچارند از دوراه یکی را انتخاب کنند ، یا کار خود را تعطیل کنند و یا برای‌جلوگیری از زیان بیشتر ، تعدادزیادی‌از کارگران خود را اخراج یا ساعات کار آنها راکم کنند .

هزینه زندگی در انگلستان مرتبا رو به افزایش است در دوازده ماهیکه به اول ژوئیه امسال ختم شد ، هزینه زندگی ۱۰٫۳ درصد در این کشور افزایش یافت . این جریان ، وضع‌بیش از هشتصد هزار افرادبیکار درانگلستان را مشقت بار کرده است در عین حال ، موج بیکاری روبه افزایش بنظر میرسد و آثار و علائمی از کاهش آن بچشم نمیخورد .

آلمان غربی طی سالیان ، برای‌دهها هزار نفر بیکار انگلیسی کارفراهم کرده است هزاران کارگر ماهر انگلیسی هر ساله جلای وطن میکنند تا فرصت کار کردن در آلمان غربی بدست آورند . بررسی اخیری که بعمل آمده نشان‌می دهد که تا سال۱۹۸۰، حدود ۱۵۰٫۰۰۰ نفر انگلیسی به آلمان غربی خواهند رفت تا در آن کشور فرصتی را که برای کارکردن در کشور خود ندارند، بدست آورند ، اقتصاد روبه تباهی انگلستان ، تاکنون نتوانسته است این مشکل را حل کندو احتمال هم نمیرود در آینده قادر به حل آن باشد .

مشکلات اقتصادی حتی برای فارغ ـ التحصیلان دانشگاه های انگلستان نیز محسوس بوده است در ایامی که اوضاع چنین وخیم نبود ، این فارغ‌التحصیلان اشکالی برای پیدا کردن کارنداشتند ولی این روز ها اوضاع کاملا فرق کرده است .

طبق مندرجات یك نشریه هفتگی اقتصادی انگلیسی ، تعداد مشاغلی که در ماه‌ژوئن گذشته برای فارغ‌التحصیلان انگلستان فراهم بود ، بیش از یك سوم نسبت به سال قبل کاهش نشان میداد.

علل این‌تباهی‌اوضاع اقتصادی‌انگلستان متعدد و گوناگون است در طول ادوار تاریخ، انگلستان یك اتکاء نا سالم اقتصادی به‌مستملکات ماوراء بحار خود که هم مواد خام ارزان قیمت و هم‌بازار های آماده برای محصولاتش فراهم‌می کردند پیدا کرده است . اینك تقریبا همه این مستملکات بصورت کشورهای مستقل در آمده‌اند و دیگر حاضرنیستند که مسیر اقتصادی آنها به میل حکومت انگلستان تعیین شود .

یك علت دیگر کهنگی ماشین‌آلات و عقب ماندگی صنعتی انگلستان است.

عدم کارآئی و شیوه های قدیمی تولید ،دو دشمن بزرك صنایع انگلستان است یك بلای بزرك‌در بیشتر بخش‌های صنعتی انگلستان عدم تکافوی وسایل پژوهش و شیوه های پرنقص و گاهی بسیار نا کافی ازمایش محصولات است. نتیجتا بسیاری از خریداران خارجی‌اینك خریدن محصولات انگلیسی را بدون حصول اطمینان از انطباق این محصولات با مشخصات مورد نظر یا با کیفیت و مرغوبیت مطلوب ،عملی‌مخاطره آمیزمی دانند .واما در مورد چشم انداز اقتصاد انگلستان باید گفت که این چشم‌انداز بهیچوجه روشن نیست ورود انگلستان به بازار مشترك‌اروپاممکن است برایش هم سودمند و هم زیانبار باشد زیرا کشور های عضو بازار مشترك که دارای اقتصادی پر تحرك‌تر می باشند ، برقابت شدیدی بامحصولات انگلستان‌برخواهند خاست واین امر در شرایط حاضرصنایع انگلستان بهیچوجه به سود این کشور نمی باشد .

از نظر اجتماعی وضع انگلستان‌از وضع صنعتی آن بهتر نیست از پایان جنك دوم جهانی انگلستان زادگاه ، پرورشگاه و جایگاه انواع فساد ها بوده و نتیجتا امروز بسیاری از عناصر مردود از نظر اجتماعی ، این کشور را بهشتی برای پرداختن به مفاسد خود ، فارغ‌از هر مزاحمت، می یابند ، فساد اخلاق‌و انواع انحرافات در میان‌توده های‌بزرگی از جوانان انگلیسی رواج کامل دارد و هیپی گری با همه مفاسدش به مقیاسی ناراحت کننده در این کشور گسترش یافته است. تعداد زیادی از جوانان انگلیسی هر ساله از کشور خود خارج می شوند تا در خارج به جستجوی ماجراو هیجان بپردازند ، در حالی که برای این ماجراجوئی خود پولی در جیب ندارند ، یك روزنامه‌نگارانگلیسی که اخیرا از شهر های افغانستان دیدن کرد گزارش‌داد که از دیدن هم‌میهنان خود که دربارهای‌از شهر های‌افغانستان علنا به تکدی پرداخته و جسم خود را برای لقمه‌ای نان یا یك وعده حشیش عرضه میدارند،بشدت‌ناراحت شده‌است. ریشه این انحطاط اخلاقی در میان تعداد روز افزونی از جوانان انگلیسی را می توان در فقدان‌هدف‌و احساس مسئولیت دانست بزرگتر ها نسبت باین جوانان هیچگونه نظارتی ندارند و مناهی‌اجتماعی موجود نیز کاملا نارسا است .

انگلستان که زمانی از قدرت های جهانی بود ،به‌علت بیماری های‌اقتصادی و اجتماعی خود اینك ناچار است‌بمقام و موقع یك قدرت درجه دوم اکتفا کند ولی با توجه به سرعت رشد و پیشرفت کشور های رو به ترقی ، حتی حفظ این مقام درجه دوم نیز ممکن است امکان پذیر نباشد مگر اینکه اقدامات‌اصلاحی اساسی بعمل آورد . این عمل مستلزم آن خواهد بود که در سازمان اجتماعی واقتصادی این کشور ارزیابی مجددی بشود وافکار مسئولان‌آن ، جهت‌تازه‌ای بگیرد .

راهی که در پیش است ، پرنشیب‌و فراز ولی نسبتا مستقیم است . برای رسیدن به هدف راه میان‌بروجود ندارد. وضع جهان امروز ، مسابقه‌ای پررقابت است که جایزه آن سهم بیشتری از ثروت های جهان است . آلمان غربی‌و ژاپن از بزرگترین امتیازات خود یعنی تلاش زیاد و فداکاری ، بهره گیری بسیار نموده‌اند و در حالی که این دو کشور براثر برتری خود در تولید و بازاریابی به سرعت برذخایر ارزی‌خود می افزایند .کشور های دیگری هستند که تنها تسلی خود را در این می یابند که باین دو کشور فشار آورند که یا ارزش پول خود را بالا ببرند و یا داوطلبانه صادرات خود را محدود کنند. اگر اقتصاد انگلستان اساسا قدرت‌ادامه حیات بیشتری پیدانکند ، ناچار خواهد بود که برای حفظ موقع خود در برابر رقابت کشور هائی که دارای اقتصاد پرتحرك‌تر و بهتر سازمان‌یافته می‌باشند، به همین شیوه ها متوسل شود .

دبیرستان مهر کیش

بریاست **آقای رضی چلاجور** وبا همکاری جمعی از دبیران ورزیده آغاز

ثبت نام سال تحصیلی جاری را برای **دوره راهنمائی ودوره اول متوسطه** و رشته های

(طبیعی ـ ریاضی ـ بازرگانی) اعلام میدارد

سه راه امین‌حضور تلفن ۳۵۲۷۵۷

(وزارت جنك)

آگهی تجدید مناقصه حمل افراد ـ شماره یك ـ تاریخ ۲۲ر۵ر۵۰

مراکز آموزش پشتیبانی حمل افراد را در سال ۵۰ برابر برگ شرائط و مشخصات معامله بمناقصه میگذارد .

پیشنهاد دهندگان میتوانند همه روزه با مراجعه بدفتر یگان ترابری همگانی مراکز آموزش پشتیبانی واقع درخیابان شاهپور پادگان شماره ۳ تبریز برگ شرایط مشخصات پیمان و نمونه قرار داد اخذ و پیشنهاد خود را طبق مفاد مندرجه در شرایط معامله تنظیم و تاساعت ۹ صبح روز ۲ر٦ر۵۰ بدفتر یگان ترابری همگانی تسلیم و رسید اخذ نمایند .

یگان ترابری همگانی مراکز آموزش پشتیبانی

آ ـ ۳٤٤۷٦

دانشسرای عالی درسال آموزشی ۵۰ـ۵۱ در دوره لیسانس دبیری شبانه برای چهاررشته «زیست‌شناسی» ریاضی، شیمی وفیزیك تعدادی دانشجو میپذیرد

کسانی که دیپلم دبیرستانی طبیعی یا ریاضی دارند می ـ توانند برای آگاهی از شرایط این دوره و نامنویسی مسابقه ورودی از روز یکشنبه ۳۱ مرداد تا پایان وقت اداری پنجشنبه ۱۱ شهریور ۱۳۵۰ به دفترنامنویسی دانشسرای عالی مراجعه کنند .

مسابقه روز جمعه ۱۹ شهریور ماه برگزار میشود .

م‌الف ٦۷۸۷

آ ـ ۳٤٤۲٦

آگهی مناقصه خرید برنج

کانون کاراموزی مرکز واقع در حسین آباد کرج ایستگاه راه آهن مقدار شصت تن برنج صدری درجه ۳ و ۱۲ تن برنج چمپا ازطریق‌مناقصه خریداری مینماید فروشندگان می‌توانند تا آخر وقت اداری روز ۲۳ر٦ر۵۰ با مراجعه به دفتر کانون و مطالعه شرایط پیشنهادات خودرا تسلیم‌نمایند.

مدیر عامل کانون کارآموزی مرکز سرتیپ پریور

آ ـ ۳٤٦٦٦

اطلاعات دختران و پسران روزهای یکشنبه منتشر میشود

اطلاعیه

اداره کل بهداری تهران

بدینوسیله باطلاع اهالی محترم پایتخت میرساند چون‌مصونیت حاصله از واکسیناسیون علیه بیماری ها دائمی نیست و فقط با واکسیناسیون مرتب علیه بیماری آبله،دیفتری، کزاز،سیاه‌سرفه، وبا،سرخك وفلج‌اطفال میتوان از ابتلاء به آنها جلوگیری کرد لذا از کسانیکه تابحال واکسینه نشده‌اند و یا نیاز به تجدید واکسیناسیون دارند دعوت میشود که همه روزه باستثنای ایام تعطیل برای تقلیح به یکی از مراکز نامبرده زیرمراجعه نمایند.

۱ـ مرکز بهداشت فرمانفرمائیان خیابان آذربایجان

۲ـ مرکز بهداشتی‌و درمانی خزانه خیابان قزوین ایستگاه قپان

۳ـ مرکز بهداشتی‌ودرمانی‌دریفوس خیابان شهباز جنب‌آتش‌نشانی

٤ـ مرکزبهداشتی و درمانی مهدیه خیابان سپهبد رزم‌آراء

۵ـ مرکز بهداشتی پارك‌شهر خیابان جنوبی‌پارك‌شهر

٦ـ مرکزبهداشتی‌ودرمانی یوسف‌آباد‌خیابان‌محمدرضاشاه‌خیابان‌نیکو

۷ـ مرکزبهداشتی‌ودرمانی همایون‌مجیدیه خیابان اردیبهشت

۸ـ مرکز بهداشتی ودرمانی غرب‌هاشمی انتهای خیابان‌هاشمی

۹ـ مرکز بهداشتی‌و درمانی نازی‌آباد نازی‌آباد ایستگاه‌بازاردوم

۱۰ـ مرکز بهداشتی ودرمانی گرگان خیابان گرگان کوچه‌سعدی

۱۱ـ مرکز بهداشتی‌و درمانی‌جی خیابان امیری خیابان جی

۱۲ـ مرکزبهداشتی‌ودرمانی مختاری خیابان‌شاهپور خیابان‌مختاری

۱۳ـ مرکز بهداشتی ودرمانی صلواتی انتهای خیابان نیروی‌هوائی جنب سینما پانوراما .

۱٤ـ مرکز بهداشتی و درمانی ژاله خیابان ژاله آب‌سردار

۱۵ـ مرکزبهداشتی ودرمانی رستم خیابان آیزنهاور رستم

۱٦ـ مرکز بهداشتی و درمانی هدایت خیابان اسلامبول

۱۷ مرکز بهداشتی ودرمانی ۲۱ فروردین خیابان بابائیان

۱۸ـ سازمان‌مشترك خواجه‌نوری دروازه شمیران خیابان‌گرگان

۱۹ـ مرکزبهداشتی‌ودرمانی‌ذوالفقاری‌خیابان‌مسکرآباد‌خیابان‌اتابك

۲۰ـ مرکز بهداشتی و درمانی‌شبیر انتهای خیابان شهباز

۲۱ـ مرکز بهداشتی و درمانی دلگشا خیابان دلگشا

۲۲ـ مرکز بهداشتی ودرمانی موحدی چهارراه خرمشهر

۲۳ـ مرکزبهداشتی‌ودرمانی‌احمدی‌خیابان تهران‌نوجنب‌سینمانپتون

۲٤ـ مرکز بهداشتی و درمانی خواجه‌نظام‌الملك اول خیابان خواجه‌نظام‌الملك

۲۵ـ بهداری ورامین ،ورامین

آ ـ ۳۲۱۰۰

آگهی استخدام رسمی

موسسه استاندارد و تحقیقات صنعتی ایران طبق مفاد قانون‌استخدام کشوری ۵نفراز بین قبولشدگان امتحانات ادواری سال۴۹به‌ترتیب تقدم گواهینامه‌های قبولی آنان استخدام می‌کند :

شرایط داوطلبان ومشخصات شغل

ردیف	عنوان شغل	حداقل شرایط تحصیلی لازم	محل خدمت	گروه موقت شغلی	تعداد
۱	کمک کارشناس تحقیق و تدوین استاندارد کالا (متصدی وسائل حرارت‌سنجی)	دیپلم کامل هنرستان یا دیپلم کامل متوسطه در رشته‌های طبیعی ، ریاضی ، کشاورزی و گذراندن تخصصی مربوطه	کرج	٤	۱ نفر
۲	کمک کارشناس عیار سنج فلزات‌گرانبها	دیپلم کامل متوسطه در رشته‌های ریاضی یا طبیعی و گذراندن دوره اختصاصی مربوطه	تهران	٤	۱ نفر
۳	کتابدار	دیپلم کامل متوسطه و طی دوره کتابداری	کرج	٤	۱ نفر
٤	متصدی نمونه برداری‌کالا	دیپلم کامل متوسطه در رشته‌های فنی ،طبیعی ریاضی یک دوره آموزشی	تهران	٤	۱ نفر
۵	کمک کارشناس تحقیق وتدوین‌استاندارد کالا (متصدی‌روغنهای‌صنعتی‌وچربیهاو واکسها)	دیپلم کامل متوسطه از هنرستان یا دیپلم کامل در رشته‌های کشاورزی ، طبیعی، ریاضی و گذراندن دوره تخصصی مربوطه	کرج	٤	۱ نفر

داوطلبان باید دارای لااقل شش ماه سابقه خدمت در کار موردتقاضاباشند و کسانی که سابقه بیشتری دارند در شرائط متساوی حق تقدم‌خواهند داشت داوطلبان باید فرم ذیل را تکمیل کرده با اصل گواهینامه قبولی در امتحانات ادواری سال ۱۳٤۹ (فتوکپی قبول نمی‌شود) و دو قطعه عکس ۳×٤ حداکثر تا ۹شهریورماه سال جاری با پست سفارشی به نشانی‌موسسه استاندارد و تحقیقات صنعتی ایران ـ کرج ارسال دارند گواهینامه های داوطلبان پس از وصول به ترتیب تقدم نمرات مندرج در آنها مرتب‌می‌شود و تعداد کافی انتخاب و به مصاحبه دعوت خواهند شد گواهینامه های زائد براحتیاج به نشانی داوطلبان عودت داده میشود . داوطلبان بایدآدرس کامل خود را پشت‌ورقه گواهینامه خود به‌طور خوانا بنویسند همچنین نوع گواهینامه، رشته تحصیلی و ترتیب تقدم قبولی را پشت پاکت‌بنویسند .م‌الف ٦۷۹۰

موسسه استاندارد وتحقیقات صنعتی ایران

فرم تقاضای ثبت نام

نام — نام خانوادگی — شماره شناسنامه و محل صدور آن

تاریخ تولد — نام پدر — نوع دیپلم

شغل مورد درخواست — وضع نظام وظیفه

نشانی کامل پستی — امضاء داوطلب

۱ـ۳٤۷۵٦ — ۱ـ۳

زنان

گزارش جالب ومستندی از تحصیلات دانشگاهی زنان

ماری شیبانی

اولین زنانی که دانشگاه را تسخیر کردند

نخستین‌ها :
* خانم مریم میرهادی نخستین فارغ‌التحصیل زنان در رشته دارو سازی
* خانم مرضیه خدابنده اولین مهندس مکانیك
* خانم بتول همایون‌احتشامی اولین زن لیسانسیه ریاضیات

سخنرانی جالبی توسط خانم ماری شیبائی در ساری ایراد گردیده که متن آن بدست ما رسیده است .

ـخانم شیبائی گزارشی در باب : «نقش زن در علوم وفنون در ۳۵۰۰ سال تاریخ ایران» ارائه کرده‌اند که حاوی‌مطالب مستندی در زمینه تحصیلات علمی زنان ایرانی است .

ما بخشی از مقاله‌ای که ناظر برتحصیلات دانشگاهی زنان معاصر است برگزیده‌ایم و در فرصتی مناسب از این تحقیق جالب بهره‌هائی دیگر خواهیم یافت .

شناسائی :

خانم‌ماری‌شیبائی عضونخستین گروه معلمان تجربی است که برای مطالعه در نحوه تدریس علوم‌بامریکا رفته‌اند ، در حال حاضر ایشان مدیر کل تربیت معلم‌ونایب رئیس کمیته‌آموزش سازمان زنان ایران می باشد.

اولین زن دانشگاهی

در سال ۱۶ـ۱۳۱۵ برای نخستین‌بار درآمار دانشگاه‌زیر نام «اناث »رقم نوشته شده‌است در رشته های آثار باستان ـ زبان ادبیات جمعا ۲۹ نفر در ریاضیات ۱۳و در طبیعیات ۱ دختر دانشجو داریم ۳معلم زن در دانشگاه هستند اما در رشته های علمی و فنی درس‌نمیدهند. تا این سال البته دانشگاه در رشته های طب ـ داروسازی‌ـ دندانسازی و دانشکده . فنی فارغ‌التحصیل «ذکور» داشته است و جمع آنها در طب ۱۹۳ نفر داروسازی ۹۴دندان‌ـ سازی ۴۱ و دارالمعلمین۱۱۹ نفر است اما در سال فرخنده ۱۶ ـ۱۳۱۵است که ۱۹دختر در رشته مامائی و نخستین زن خانم مریم میرهادی در رشته دندانسازی فارغ‌التحصیل می شوند در این سال ۲ دخترنیزدر کالج البرز درس می خوانند‌در سال۱۷ـ۱۳۱۶ خانم‌قدسی‌آفاق عدل طباطبائی در رشته دارو‌ـ سازی در ۱۸ـ۱۳۱۷ خانم‌بتول همایون احتشامی برای اولین‌بار در رشته ریاضی و گروه بانوان زیر :

شوکت ارائی .
بهیه پارسیائی .
فخرالملوك زمانزاده .
آذرنوش صنیع همایون .
افسر فردوسی .
لعل فیروزگر .
ایراندخت مجیدی آهی .

در رشته داروسازی فارغ ـ التحصیل شده‌اند .

سپس‌درسال‌تحصیلی ۱۹ـ۱۳۱۸ مهرانگیز افضل ـ ضیاء جاوید در رشته طبیعی‌مهپاره ممقانی رشته ریاضی را به پایان رسانیدند و نخستین‌فارغ‌ـ التحصیل در فیزیك و شیمی در سال ۱۳۱۹ فخری ناظمی‌وزرین کاظمی هستنددرسال۳۱ـ۱۳۳۰ برای اولین بار خانم مینا آواکانیان در رشته راه و ساختمان وخانم مرضیه‌خدابنده در رشته مکانیك‌ازدانشکده‌فنی فارغ‌التحصیل شده‌اند در سال های بعد معلوم نیست براثر چه‌انگیزه‌ای تعداد دانشجویان دختر کم شده است نخستین فارغ‌التحصیلان دختر در رشته پزشکی در سال ۲۷ـ۲۶ گروه پنج‌نفری‌هستند دانشکده‌پزشکی تبریز نیز در همین سال ۳ دختر پزشك به جامعه داده است البته آموزشگاه عالی بهداشت در سال تحصیلی ۲۴ـ۱۳۲۳سی‌وشش دانشجودارد و هنرکده نیز برای اولین‌بار در سال تحصیلی ۲۶ـ۲۵ یك دختر دارداین دوران‌خاصی‌است که سردار تاریخ ایران رضا شاه کبیربه‌زن موجودیت‌انسانی و اجتماعی بخشیده است اما شرایط خاص محیط نارسائی هائی که محصول سالها عقب افتادگی است همچون وزنه‌ای بدست و پای زن‌سنگینی میکند و نمیگذارد که روی بنحوی شایسته‌از این‌امکان‌بهره‌بردارد. سالهای بعداز ۱۳۲۰خصیصه‌ای دارد در کشاکش آن روز ها و درگیریهای پس از آن فراز و نشیب‌هادر زمینه فعالیتهای‌علمی وفنی‌زنان همپای دیگر مراحل اجتماعی است . شاید زن می دیده است که با همه‌استعدادی که دارد و کوششی که بکار میبرد نه در زمینه اجتماعی ونه در زمینه خانوادگی اعتباری را که شایسته مقام انسانی اوست ندارد. از سوئی در ردیف مجانین و ورشکستگان به تقصیر بحساب می‌آید واز سوی‌دیگر در خانه همپایه وسیله زندگی است و هرلحظه به اراده‌ارباب خانه‌می تواند از کاشانه‌اش رانده‌شود. در سیستم های اداری نیزبرای اوجای‌شایسته‌ای نیست.حداکثر پیشرفت در آموزش و پرورش که‌ماوای‌اوست‌ریاست دبیرستان و در ادارات دیگر کارمندی است و انگیزه های کافی‌برای کوشش ندارد . در این زمان است که سال۱۳۴۱فرا می‌رسد و اندیشه بلند پایه رهبرفرزانه و خردمند ایران انقلاب سپید راپدید می‌آورد که همه تیرگی هارا میزداید و زنجیر های‌دست و پاگیر میشکند .

پیشرفت های‌همه جانبه‌جامعه ایرانی شامل‌زن‌ایرانی‌در رشته های علمی و فنی نیز میشود . جمع‌فارغ‌التحصیلان دختردانشگاه های کشوردررشته های‌پزشکی مهندسی،علوم‌طبیعی ، کشاورزی از بدو تاسیس انها که تاریخ های متفاوت‌دارند۳۷۶۴نفر است در حالی که به تنهائی در سال ۴۹ ـ۴۸ « ۸۸۲ نفر دختر در رشته های فوق فارغ‌التحصیل شده‌اند . »

ضمنا جمع کل دانشجویان دانشگاه ها که در سال :

۴۲ـ۴۱ رقم ۳۴۴۵۶ شامل ۲۰۲۰۷۳ پسر و۴۱۸۳ دختر بوده است .

در سال ۵۰ـ۴۹ به رقم۸۴۷۰۸شامل ۵۵۶۸۱ پسر و۱۹۰۲۷ دختر رسیده است .

در کادر آموزشی تمام وقت دویست و شصت و هشت زن و در کادر آموزشی نیمه وقت صدو هشتاد و چهار زن معلم دیده میشود .

از این گروه خانم دکتر حبیبی استاد جانور شناسی و خانم دکترآله‌نوش تریان‌استاد گروه‌فیزیك‌خورشیدرا که‌سمت پیش کسوتی داشته‌اند باید نام برد . درموسسه اتمی دانشگاه تهران گروه سی‌و پنج نفری‌از بانوان به کار اشتغال دارند که شامل سه دانشیار دوازده‌استاد‌ـ یار و بیست کارمند فنی تحقیقاتی است .

توفان در دانشگاه

در مرکز ژئوفیزیك تهران هفت زن کارهای علمی و فنی را برعهده دارند .

باین گروه‌معلمان علوم و فنون زن را درآموزش و پرورش‌باید افزود هر چند هرچه کلاس‌ها بالاتر میرود این تعداد تقلیل می یابدچه هنوزموج‌روی آوری دختران بکار های‌علمی و فنی‌در سطح دانشگاه ها بطور کامل به آموزش و پرورش نرسیده است بطوری که در سطح دانشسرای‌راهنمائی‌تنها یك‌معلم زن در رشته طبیعی درسراسر کشور وجود دارد.

اما حماسه‌ای‌نیز داریم که‌در آن افتخار و اندوه بهم آمیخته است‌و او «سیمین‌انصاری» است دختر محققی که‌مایه‌فخر جامعه زنان عالم ایران است درمرداب های غازیان چکمه پوش بدنبال نمونه ها می گشت و تومار زندگی کوتاه وی که وقف تحقیق‌شده بودبامرگ‌نابهنگامش در راه‌انجام‌وظیفه در همنوردیده شد .

درباره ارقام بالا باید دانست که :

۱ـ این جدول ها به تنهائی نمی توانند معرف‌رشد زن‌ونقش او در علوم و فنون باشد چه جمع زنانی که با اغتنام اولین فرصت به خارج از مرز های ایران رفته و با دست و مغز پر برگشته‌اند به حساب‌نیامده است به خاطر می آورم‌میشید امیر برقی دختری از این‌گروه راکه دردانشگاه ایندیاناپولیس امریکا در سال یکهزاروسیصد وبیست‌وشش دوره ۴ساله‌فیزیك را در دو سال باتمام رسانده و بقول‌استادی‌ازآن دیار«دانشگاه را با توفان فتح کرده است .»

۲ـ تهران با امکانات‌فراوان اقتصادی‌واجتماعی هنوزگرانیگاه تحصیل است و بسا دختران شهرستانی که نمی توانستندبا موانع موجودبجنگند وبه‌تهران بیایند .

درجدولی که توزیع‌تعداد و درصد دانشجویان را برحسب شهرستان بدست میدهد ۷۷٪ از ۱۴۶۲۷ دختر دانشجو در تهران و ۵٪ تبریز ، ۵٪ اصفهان، ۴٪ مشهد ۳٪شیراز ،۲٪ اهوازو ۴٪ بهبقیه شهرستانها تعلق دارد . در همین جدول ۶۵٪ پسران دانشجو در تهران هستند.

مراحم شهبانوی‌نیک اندیش‌ایران را سپاس بگزاریم که بافرمان ساختمان خانه دختران دانشجو در تهران به دختران با استعداد شهرستانی موهبت‌تحصیل بافراغت خاطر را بخشوده‌اند.

۳ـ گرایش بسوی علوم پزشکی زیاد است وزائیده فطرت مادری زن و احساس او برای التیام‌زخم های جامعه بشریت میتواند باشد نسبت ۳۴٪ وامید بخش است و بیشک گروه عظیم دختران پرستار دریالا بردن این نسبت موثرند در مقابل فقط ۲٪ دانشجویان رشته مهندسی رادختران تشکیل میدهند هنوز جامعه‌زن‌ایرانی برای‌پذیرفتن کاری که همراه با مغز دست راهم بکار میگیرد آمادگی کامل ندارد.

بسیارند دخترانی که علیرغم پیشرفتهای ظاهری صدای سوهان را برآهن نمیتوانند تحمل کنند.

در دانش امروز «مدیریت»،«فنی» دقیق بحساب می‌آید و در سالهای پس از انقلاب برای زنان در این زمینه افتخارات فراوانی حاصل شده است جنبش انقلابی بزنان این امکان‌رادادکه به‌سطوح بالای مدیریت برسند .

از نخستین کدخدای زن آغاز کنیم وبه نمونه بارزوشایان‌تحسین کرده مدیران زن خانم‌دکتر فرخ‌رو پارسای برسیم که در پست‌وزارت آموزش و پرورش نقش موثرخود را بعنوان زنی شایسته نام زن ایران در عصر انقلاب ایفا کرده است . تحصیلات وی در رشته طبیعی و سپس پزشکی به اوامتیاز میدهد که در هردو نقش ظاهر گردد .

وجود دوبانوی دیگر در سمت معاونت و همچنین ۱۴ مدیر کل، ۵ رئیس دفترو ۱۲۰۰۰ کارمند زن لیسانسیه به بالا در دستگاههای دولتی بادرنظر گرفتن زمان‌کوتاهی که از انقلاب میگذرد گواه بارزی برآن است که اگرمیدان دراختیار باشد گوی زدن دشوار نیست .

آفرینندگی و زنان ایران

باهمه اینها ، در مقام مقایسه با رشد اجتماعی بنابر روایت ارقام نقش زن در علوم و بخصوص در فنون آنچنان که باید درخشان نیست.

واین در نخستین مرحله پدیده‌ای جهانی است.

علم ،رابطه‌مستقیمبا «آفرینندگی» دارد . برای زن کمال آفرینش‌در وجود فرزند و خانه‌اش پدیدار میگردد وای بسا مغز متفکر که‌در قالب مادری همه وجودش راوقف خانه و فرزند کرده است و این نقش ارزش برتر ووالاتر از همه نقوش دیگر دارد اما برای مرد آفرینندگی در کارش متجلی است زیرا از دیرباز رسم براین بوده است که وی خاطری فارغ ازخیال خانه داشته باشد و به (کار) پردازد .

اما دومین عامل که نگذاشته است «محقق» و «متفکر» علمی‌به معنای واقعی آن بیش از آنچه که هست پدیدآید روش تدریس علوم در مدارس است که از دیر باز برپایه انتقال از یادداشتهای معلم بربرگ امتحان دانش آموز بدون عبور از واسطه‌ها یعنی‌مغز استوار شده و عوامل ووسائلی که تفکر علمی‌را در کودک‌برانگیزد ووی را به «کشف»و تحقیق راغب سازدفراهم‌نیامده‌است .خوشبختانه با تغییر نظام‌آموزشی‌و کوششهائی که در زمینه تربیت معلمان علوم تازه ونوسازی ذهنی معلمان قدیم میشود این امید میرود که نارسائیها جبران گردد و تدریس علوم برپایه‌ای راستین استوار گردد و بجای عرضه حقایق علمی خشك کودک به «کشف دوباره» حقایق علمی برسد.

واما اینها همه دیباچه‌ای است برکتاب پرعظمتی که باید «فردا» نگاشته شود.

ماری شیبائی
نویسنده مقاله

اولین زنانی که وارد دانشگاه شدند

ستون اول از راست بچپ : خانم شاهزاده‌اسکندری،شمس‌الملوک مصاحب ،بدرالملوک بامداد ،وسراج النساء (دوشیزه هندی) ،مهرانگیز منوچهریان ، زهرا بیات‌اسکندری، بتول سمیعی.

ستون دوم از راست بچپ : طوسی حائری مازندرانی ،شایسته‌صادق، تاج‌الملوک نخعی،فروغ‌کیا، زهراکیا.

وهمانطور که میدانید پاره‌ای از این فارغ‌التحصیلان اکنون از زنان نام‌آور ایران هستند .

گروهی از فارغ‌التحصیلان جدید دانشگاه تهران که نسل سازنده‌فردای مملکت هستند.

اطلاعیه مهم

بمناسبت سال کورش بزرگ وبمنظور آگاهی

شهرداریها، سازمانهای آتش نشانی، شرکت های برق منطقه‌ای، کارخانه‌ها ومؤسسات تولیدی بزرگ، دوائر دولتی و شرکت های ساختمانی

گروه کارخانه های صنعتی کاوه بزرگترین تولید کننده

نردبانهای کشوئی روی تریلی وروی کامیون تاارتفاع ۲۴ متر باسیستم هیدرولیک یامکانیک قابل نصب روی هرنوع کامیون نویامستعمل .

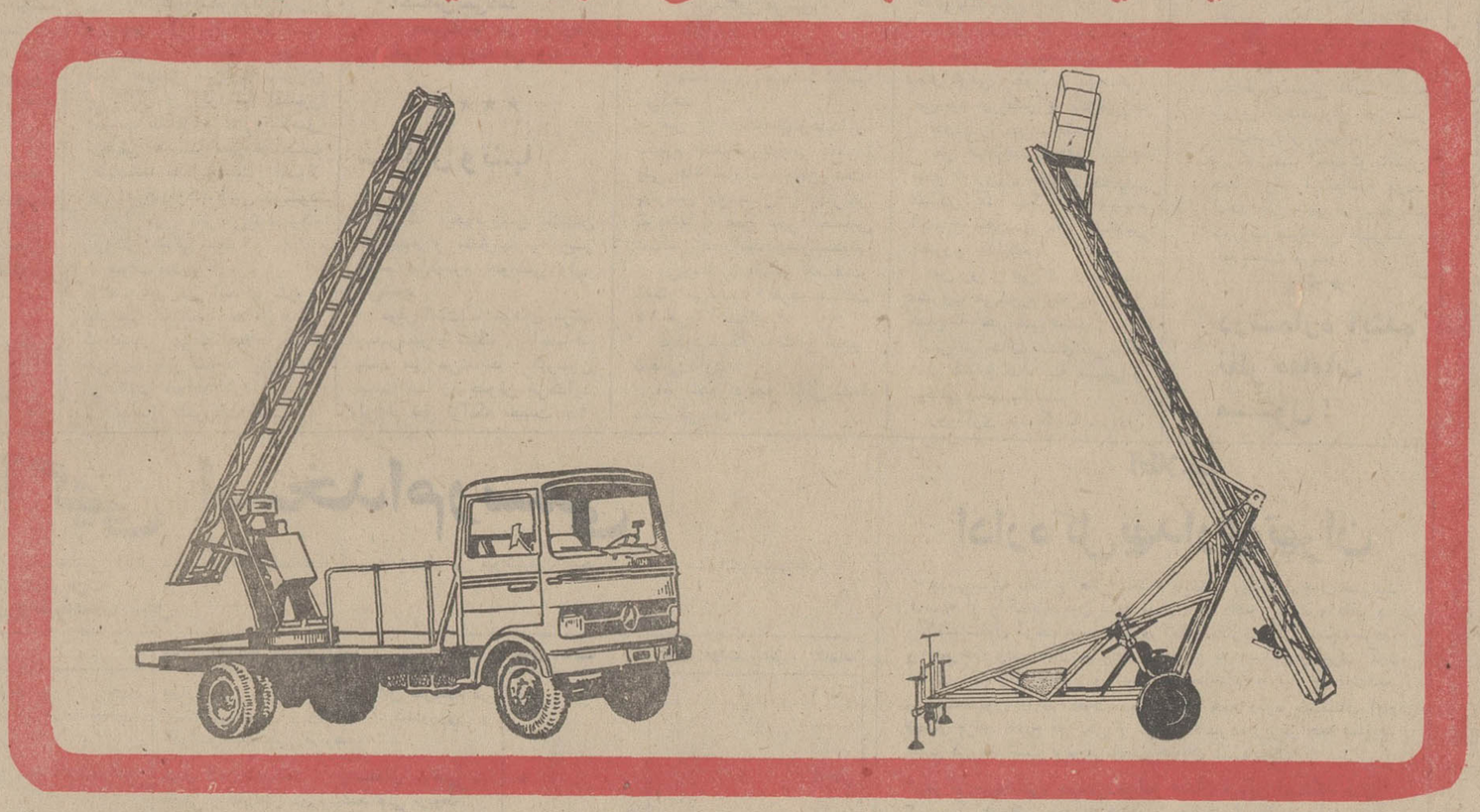

از اول فروردین ماه ۱۳۵۰ بمناسبت برگزاری جشنهای ۲۵۰۰ ساله شاهنشاهی ایران اقدام بافزایش تولید وتقلیل قیمت نردبانهای کشوئی بمنظور استفادهٔ کلیهٔ شهرداریها وشرکت های برق منطقه‌ای وسازمانهای مختلف برای چراغانی وتمیز نمودن رودکار ساختمانها وتعویض وتعمیر چراغهای خیابانها ومصارف مختلف دیگر نموده است .

برای کسب اطلاعات بیشتر به نمایشگاه گروه کارخانه های صنعتی کاوه تهران میدان سپه ـ تلفن های ۳۱۴۷۰۲ ۳۱۴۴۸۷ مراجعه شود

اندیشه

از شهرستانهائیکه نماینده نداریم نمایندهٔ فعال ومعتبر میپذیریم

دبستانی از خرابی‌های سیل کرمان درمجلس صحبت کرد

چهل سال قبل درهمین روز

پس از رسمیت یافتن جلسه علنی مجلس آقای دبستانی نماینده‌کرمان گفت نسبت بخرابی مهمی که در صفحات کرمان در اثر سیلاب وارد شده از دویست سال پیش بشهادت تاریخ چنین وضعیتی در کرمان‌پیش نیامده ، بدواً این جانب بنام‌اهالی کرمان تشکرات خود را به پیشگاه همایونی و هیئت دولت عرضه داشته و از مراحمی که نسبت به اهالی ستمدیده کرمان معطوف شده‌است تشکر مینمایم ، همچنین نسبت به اقداماتی که مؤسسه شیرو خورشید سرخ برای جمع‌آوری اعانه نموده و می نماید مورد قدردانی است ،لکن مسئله مهم مسئله قنوات است که ۵۰۰ رشته قنات در کرمان از بین رفته و هر کدام از این قنوات حداقل‌ازهزارتومان‌الی ده‌دوازده هزار تومان مخارج تعمیر و مرمت داردو تصدیق میفرمائید که خود اهالی‌هم فاقد سرمایه هستند که بشخصه اقدام برای مرمت و تنقیه قنوات بنمایند و از طرفی خرابی این قنوات برای اهالی و هم برای دولت‌اسباب خسارت خواهد بود این است که در تعقیب بیانات سابق مقتضی است وزارت مالیه ترتیبی اتخاذ نماید‌که وجوهی بعنوان قرض توسط بانك فلاحتی و یا طریق دیگر به اهالی برای عمران و آبادی قنوات بدهند.

استخدام سه‌نفر چایکار از چین

لایحه دولت راجع به‌تجدید استخدام سه نفر کارگر متخصص چینی‌برای عملیات چایکاری برای مدت یکسال دیگر باین شرح مطرح گردید : تنك‌خی‌شو با مبلغ ۶۸۰ریال‌ماهانه‌ـ شوتنك‌چی با مبلغ۹۰۰ریال ماهانه‌ـ ایپ‌موچون با ۶۸۰ ریال ماهانه .

آقای طباطبائی دیبا گفت‌چای‌قطع‌ـ نظر از طهران در ولایات و حتی قراء و قصبات ایران طرف احتیاج عمومی است و بدیهی است هرچه محصول آن زیاد بشود بهتر است . این سه نفر هم که استخدام شده بودند بطوری که اطلاع داریم خوب کار کرده‌اند و رضایت از آنان حاصل است ، چیزی که هست خواستم‌آقای رئیس کل فلاحت توضیح بدهند که تاحال چه اندازه چایکاری توسعه یافته و آیا در آتیه نزدیك ممکن است از این قلم واردات جلوگیری شود .

آقای فرخ رئیس کل صناعت و فلاحت گفت : زراعت چای یك زراعتی نیست که یکسال و دو سال نتیجه بدهد ، شش هفت سال مدت لازم است تا نتیجه بدهد . دولت‌در نظر دارد این زراعت را توسعه بدهد که رفع‌احتیاج‌ازخارجه بشود چنانکه دو مؤسسه یکی در مازندران ویکی در آستارا تاسیس نموده ، چیزی که هست مدت لازم است تا به‌نتیجه برسد و محصول آن مورد استفاده واقع شود . در خاتمه این قسمت را هم توضیح میدهم که این‌مستخدمین چینی در کمال خوبی‌ازعهده خدمات مرجوعه برآمده‌اند و از وجودآنها استفاده کامل شده است .

چرا فقط در شمال ایران

آقای روحی درخصوص توسعه و بسط زراعت چای گفت : لازم‌نیست که زراعت چای فقط در گیلان و سواحل مازندران بشود ، ممکن‌است در جیرفت کرمان ، در نجف‌آباد اصفهان و سایر نقاط هم چای‌بکارند من متعجبم که چرا در جا های‌دیگر مؤسسه نمونه ایجاد نمیکنند که مردم تشویق بشوند و طرز زراعت چای را یاد بگیرند و از یك قلم درشت واردات جلوگیری بشود .

آقای فرخ گفت راجع به توسعه چای کاری در سایر نقاط مملکت باید دید فعلا وسایل و موجبات فراهم هست یانه ؟ اکنون مطالعاتی جریان دارد که نسبت بامورفلاحت بطور کلی قدم های اساسی برداشته شود ، همچنین نسبت به زراعت‌چای چنانکه در خوزستان اقداماتی شده که یك مؤسسه فلاحتی تأسیس‌شود وزراعت چای هم‌در آنجا ترویج‌شود ولی تصدیق میفرمائید که امور فلاحت مثل یك کارخانه نیست که از اروپا وارد شود و بعد از یکسال محصول بدهد مدت لازم دارد و اقلا تابیست و سی سال وقت لازم است و اما راجع باین متخصصین باید عرض کنم که در مازندران وآستارا مؤسساتی دایر شده که چای را بو میدهند طرز زراعت را بمردم یاد می دهند و عملیات آنها برای تشویق مردم و سرمشق برای زراعت خیلی مفید است .

نمایندگان انجمن بلدی طهران

حکیم‌الدوله ادهم — کاشف‌السلطنه

کورس — وکیلی

دوازده نفر آقایان ذیل از میان شصت نفر حائزین‌اکثریت انتخابات انجمن بلدی طهران از طرف‌هیئت دولت تعیین گردیدند :

دکتر حسن‌خان لقمان ادهم (حکیم الدوله) میرزاغلامحسین خان‌کاشف، میرزا حسن‌خان کورس ، میرزاعلی خان وکیلی ، حاج محمد حسین بلورفروشان،ارباب افلاطون شاهرخ، الکساندر خان طومانیانس ، حاجی محمد حسین فخارپور ، حاجی محمد حسین فخریه ، دکتر موسی‌خان حکیم‌اعلم ، حاجی خان حریری ، میرزا علی‌خان خبیر(خبیرالسلطنه).

رئیس احصائیه و سجل احوال در شاهرود

آقاولی

شاهرود ـ چهارروز است آقای سرتیپ فرج‌اله خان آقاولی رئیس کل اداره احصائیه و سجل ـ احوال مملکتی برای سرکشی به امور سجل ولایتی وارد شاهرودشده ومشغول رسیدگی باین امر میباشد .

مراجعت پیشکار مالیه خراسان

نصر

تربت ـ آقای میرزا سید علی خان نصر پیشکار مالیه خراسان که باتفاق آقای رئیس‌محاسبات برای تنظیم امور مربوط بحدود قائنات و طبس و فردوس رفته بود به تربت مراجعت کرد وامروز صبح عازم باخرز شدند .

قابل توجه رئیس کل تجارت و رئیس بلدیه

این جانب تعهد مینمایم از تاریخ ذیل الی مدت یکسال بدون کردیت که گمرکات نسبت باین‌جانب قائل شود قند و شکر و کبریت مصرف طهران وتوابع‌رااز روی‌تاکس (تعیین قیمت) که ریاست محترم کل تجارت وریاست محترم بلدیه طهران دامت شوکتها بنمایند از جزئی و کلی بفروشم ، مشروط بر اینکه قند و شکر و کبریت مزبور را از بنادر شمال مرتباً به نماینده‌اینجانب‌تسلیم نموده وجه آن را نقداً دریافت‌نمایند. آدرس :سرای حاجی حسن جنب بانك پهلوی . میرزا یوسفعلی شهمیرزادی .

(نقل‌ازاطلاعات ۲۷ مرداد ماه۱۳۱۱)

عروسی درهوای آزاد!

از : صفا حائری

انتقاد

هوا لطیف بود . نسیم ملایمی شاخه های سرسبز وانبوه‌درختان‌سربفلك کشیده را از سرمهربانی ، نوازش میداد . ملائك از غلمان و حوری ، دست در دست یکدیگر ، از این‌سوی‌بهشت خرامان خرامان به انسو می رفتند و دوبه‌دو«کتاب‌سرخ» معروف مائوتسه تونك را می خواندند .

همه‌جا شادی و نشاط و شور و شوق بود ، زیرچند درخت بید که شاخه هایشان را چون گیسوان شبق رنك دخترکان ، بروی آبهای نیلگون استخری پریشان کرده بودند عده‌ای پایکوبی و دست افشانی میکردند .

از میان ابر های شفاف که آسمان بهشت را دربردارند، آغاسی را میدیدم که‌ورجه ورجه‌کنان دستمال معروفش را تکان میدهد و مردم با او دسته جمعی میخوانند : «آمنه ، آمنه ، عشق‌تو مال منه ...»

وکمی دورتر سوسن ، نورانی تر از همیشه ، جواب میدهد : «می بخور ، منبر بسوزان ولی مردم آزاری مکن »!

***

همینطور که مجلس خودمانی تر میشود ، دستها محکم‌تر بهم کوبیده میشوند وسرها بیشتر از مهتاب بهشتی گرم میشوند . آهسته آهسته از دنیای خواب و خیال ، رویا و افسانه بیرون می آیم .

از بهشت به آسمان هفتم و از آنجا به آسمان خودمان و آخرسر بروی زمین و به تخت‌خواب خودم بازمیگردم، ولی هنوز بین خواب وواقعیت پیوندی هست که از درکش عاجز هستم .

چشمانم را بزحمت بازو بسته میکنم ، یکدستم را که خواب رفته است بالا می آورم ، با دست دیگر ساعت را جلو چشمانم ـ که حالا آنقدر درشتشان کرده‌ام که دارند از حدقه در می آیند ـ میگیرم ولی نمیتوانم بخوانم. سرو صداهائی بگوشم‌می رسد و این بار چشمهایم را باز می بندم و گوشهایم را باز میکنم ...نه خیر ، خودش است ، آمنه ...

مدتی برای تطبیق دادن وضع خودم تلاش میکنم ، فکر میکنم‌وبازگوش میدهم. صدای دست‌زدن و آواز خواندن بوضوح بگوش‌می ـ رسد . بخودم میگویم «یعنی ما مهمان داشتیم و من وسط میهمانی خوابم برده است؟»

فکر میکنم شاید عیال صفحه گذاشته است .ولی، ماجزو آن عده معدود از طبقات غیرروشنفکر هستیم که در خانه‌مان آثار سوسن و آغاسی نداریم و تازه او همین‌جاست ، پهلوی من ، و در خواب .

معهذا این سرو صداها خیلی نزدیك است .

عیال را بیدار میکنم و می پرسم :

ـچیزی میشنوی ؟

میگوید :

ـتازه اینومیپرسی ؟ نیم ساعته‌که ادامه داره .

ـکدوم همسایه‌س ؟

ـتوخیابونه !

ـکجا ؟

ـتوخیابون .

ـیعنی چه ؟

ـیعنی که برودم پنجره و نگاه‌کن .

***

کمی پائین‌تر از پیچ‌خطرناك « جردن» وسط خیابان «بخارست» کنونی و«مدرسه عالی بازرگانی » سابق ، چند ماشین قدونیم‌قد ،تاکسی و شخصی و یك تانکر ،کنار هم ایستاده‌اند .

یکی از ماشینها، اتومبیل سفید رنك گلکاری شده است و کنار آن دختر خانمی بالباس عروسی ایستاده و مانند سایرین دست میزند .

بین ماشینها ، که درهایشان باز است ، عده‌ای زن ومرد عربده میکشند ، دست‌میزنند ودسته جمعی می خوانند «آمنه ،آمنه ، عروس خانوم مال منه ، آمنه ...

منظره‌چنان‌بدیع‌است که‌باور کردنش‌مدتی وقت میخواهد. پنجره رارهاکرده‌و به‌بالکون میروم .

ـ حسن جون نمیشه،مرك من ،این‌یکی رو باید بشادی عروس خانم‌ویه‌بطری هم به سلومتی آقادومادبری بالا ...

ـزکی ، بده‌من، عرقونفله نکون محمد آقا .

مردی داد میزند :

ـزری جون ، یه دهن‌سوسن بیا

وزن میزند زیر آواز :

ـ« می بخور،منبر بسوزان مردم آزاری مکن ...»

یکمرتبه عده‌ای دم‌می‌ـ گیرند :

ـ عروس باید برقصه ... عروس باید برقصه .

ودسته‌ای دیگر جواب‌می دهند :

ـدوماد باید برقصه ..... دوماد باید برقصه .

وبعد همه باهم میخوانند: « دست بزنین و شادی کنین ... دست بزنین‌وشادی کنین ..دوماد کجائیه‌دستاش حنائیه ...

زنی باصدای زیر وگوش خراش نعره میزند :

ـ تقی ، تقی عارف رو بذار .

وبعد ، از توی یك ماشین صدای صفحه بلند میشود : «شب بود بیابان بود» ...و از ماشین دیگر یك خواننده ارمنی « نونه ... نونه .... نونه .... »

سروصدای در و همسایه آهسته آهسته بلند میشود. اعتراض ها اول تعارف آمیز است ولی بزودی کاربفحش های رکیك می کشد .

ـ آقایان ، انشاءاله‌مبارکتونه ولی خواهش داریم ..

ـ آقا ساعت سه بعد از نصف شبه ، خجالت هم خوب چیزیه !

ـگندشودرآوردین دیگه،اگه تعطیل نکنین همین الان‌میرم کلانتری شکایت ...

زنی داد میزند :

ـآخه‌پدرسگا، مردم‌خواب دارن ، بیشرفا ...

مردی که صدایش نشان می دهد سالخورده است اضافه می کند :

ـاوهوی ، لعنتی هابرین گمشین ، مگه خونه‌وزندگی ندارین ؟

اما عروسی خیابانی بدون توجه به این اعتراضات، هم چنان برقرار است‌وحضرات، انگار نه انگار که دو متر آنطرف‌ترشان چند مغازه دار بدبخت پشت دیوار مغازه ها و دهها نفر زن‌و مرد و بچه کوچك و بزرك و شیری و بیمار و پیرمرد و پیرزن‌روی بامهاوتوی‌اتاق هاخوابیده‌اند. و در تمام این مدت، که‌جمعا از ساعت یك‌تا سه بعد از نیمه شب طول کشید، نه از پاسبان خبری بود و نه از مامور گشت و تمام فریادهای اعتراض مردمی که ناچار بودند در آن موقع شب ودر آن هوای دم کرده گرم این هیاهو ، این داد و فریادها ، این عربده کشی ها و این آواز خوانی‌های دسته جمعی را تحمل کنند بی نتیجه‌ماند. همانطور که بسیاری دیگراز مقررات چون منع بوق زدن ماشین های عروس در خیابان وبلند کردن صدای رادیوو تلویزیون بعد از ساعت ده شب و یا ایجاد مزاحمت‌های مختلف تاکنون‌بی نتیجه و بی‌ثمر مانده است.و همانطور که این مقاله نیز بی نتیجه خواهد ماند .

اصلا شاید من راستی راستی خواب میدیدم و بهمین دلیل اگر احتمالا مقامی خواست در این مورد تحقیق کندبهتر است از درو همسایه بپرسد که جریان از چه قرار بوده است .

ـآمنه ، آمنه ...

ـمی بخور ، منبر بسوزان مردم آزاری مکن ....

برای نورچشمی‌ها در مقاطعه‌کاری‌ها محلی نیست

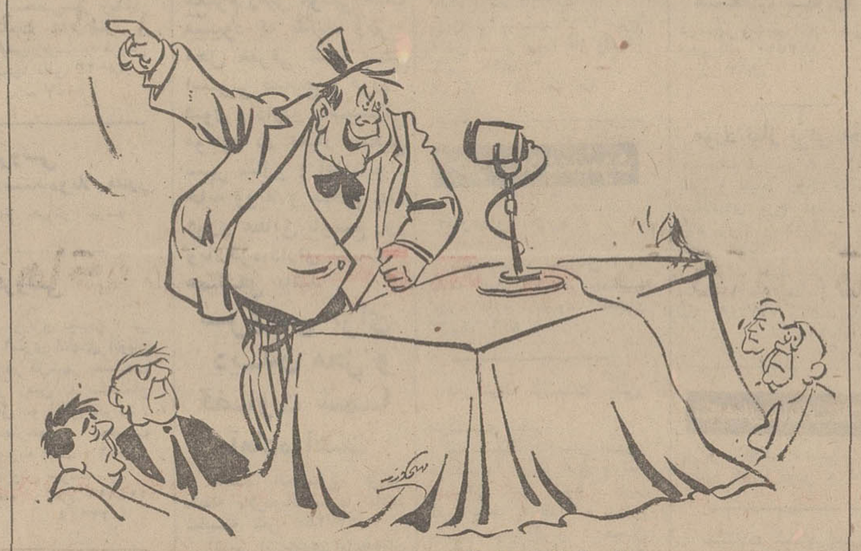

جای اینگونه اشخاص پشت میز ادارات است !..

۳۱۱۰۸۰

همه روزه ازساعت۶ تا ۷ بعداز ظهر نظریات شما را منعکس میکند

وام خانه را ارزان کنید

۳۱۱۰۸۰

چون مسئله مسکن ، بحث‌روز و مورد توجه دولت است ،برای انجام این طرح کوشش میشود لذا پیشنهاد میکنم که وام مسکن (خرید خانه و خانه‌سازی) که سابقا بانکها به اقساط چهار یا پنجساله به متقاضی میپرداختند و در این‌مدت میبایستی وام خانه مستهلك گردد آنرا صدی ده یا صدی ۱۳محسوب میکردند ،مدت وام را به دهسال افزایش و بهره آنرا صدی شش محسوب‌دارند و نصف قیمت را وام بپردازند .

اگر این شرایط ازطرف بانکها اعمال شود آنقدر خانه‌سازی در تهران بشود که موجرین دربدر بدنبال مستاجر بگردند و مستاجر پیدا نشود و با این ترتیب عده کثیری از طبقات مختلف مشغول خدمت میشوند وبدون اینکه‌دولت در اینمورد زحمتی کشیده باشد نظراتش تامین میگردد .

خیرخواه

برای تنظیم یك سند انتقال

در تهران چندین صد محضر ثبت اسناد وجود دارد که همیشه عده‌ای از بیکاری ناراحت هستند و عده قلیلی از پرکاری ارباب ـ رجوع را به امروز و فردا حواله میدهند .

با هزاران زحمت بانك رهنی موافقت‌کردکه وامی برای خانه‌ام بپردازد ، وقتی کارها تمام شد چک را به یکی از محاضر تهران فرستاد و منهم خوشحال به آنجا مراجعه‌کردم،ولی مسئول‌دفترخانه گفت باید پنج روز دیگر بیائید تا سند شمارا بنویسم، زیرامشتریان این محضر بقدری زیاد هستندکه ظرف امروز و فردا اینکارعملی نخواهد شد و تمام هم مشتریان حواله بدست بانك رهنی هستند.

گفتم : من بدهکارم و آبروی من نزد طلبکار در مرحله ازبین رفتن است نمیشود لطفی کنید و ظرف ۴۸ ساعت یکسندرا انتقال بدهید !گفت منکه نمیتوانم بیشتر از این از کارمندانم کار بکشم !

نزد یکی از کارمندان محضر رفتم ، و التماس و استغاثه‌کردم، گویا موثر واقع شد و بشرط پرداخت۲۰۰ ریال اضافی حاضر شد که فردا ناهار را بمنزل نرود وسند انتقال منزلرا ببانکرهنی بنویسد .

سئوال من اینست‌که‌چرا کارها رااینقدر بقول‌فرنگی‌ها «مونوپول» میکنند ، آخر چه اشکالی دارد که سایر محاضر هم کار داشته باشند و ارباب رجوع را اینهمه معطل نکنند، مگر این چندمحضر طرف بانك رهنی چه میکنند که در سایر محاضر نمیشود کرد.

مشتری

اطلاعات مردم

اطلاعات مردم

سکوت‌علامت رضا نیست

۳۱۱۰۸۰

مدتهاست که مینی‌بوسهای‌خط امیرآباد (امیرآباد ـ حسن‌آباد) کارنمیکنند . وقتی دلیل آن را جویا شدیم گفتند : علت خرابی مینی‌بوسها و تعمیر آنها است ، ولی متاسفانه پس‌ازانتظار طولانی از تعمیر و کار کردن مجدد آنها خبری نشده است و بدین‌جهت اهالی این محل سخت در مضیقه میباشند لذا برای آنکه نزدمقامات شرکت واحد سکوت علامت‌رضا تلقی نشود ، در این اوقات که‌از هر جهت رفاه و آسایش مردم مورد توجه است ترتیب اعاده‌مخط وجریان‌کار مینی‌بوس مصرا مورد تقاضاست .

ج‌ـدبیر وزیری

توریستهاغفلتا راه خود را کج میکنند

سال قبل اداره شهرداری‌شیراز کلیه کوچه‌های گود خزینه و آن حدود را اسفالت و فقط کوچه لاله‌پرور رابحال خود باقی‌گذارد تاکنون چهارفقره درخواست که به شماره‌های ۲۶۰۱۵ـ۱ر۷ر۴۹و ۳۰۷۵۲ ـ ۲۸ر۸ر۴۹ و ۳۵۷۸۰ ـ ۲۳ر۱۰ر۴۹ و ۳۸۴۴ ـ ۸ر۲ر۵۰ در دفتر اداره شهرداری شیراز به ثبت رسیده و متاسفانه هیچ‌ـ گونه اقدامی بعمل نیامده و فقط بعلت گرد و خاک و کثافت و تشکیل منجلاب در فصل‌زمستان به نسخه‌های پزشک بعلت بیماری اطفالمان افزوده‌و در بعضی‌مواقع هم‌که توریست‌های خارجی پس‌از دیداری ازقبرحافظ غفلتا راه خود را کج میکنند با مشاهده وضع کوچه مذکور متعجب میمانند از این‌رو از حضور آن مقام استدعا مینمائیم نسبت به اسفالت‌نمودن کوچه مورد بحث اوامر مقتضی صادر و یا اینکه اداره شهرداری تابلوئی به مضمون فوق (کوچه نفرین شده) تهیه و در ابتدای آن نصب نماید .

بامضای اهالی‌کوچه

راه خروج بسته است

۳۱۱۰۸۰

اهالی کوی بیمه در ۸۰۰متری میدان شهیاد و در ابتدای جاده کرج ساکن‌هستند. اخیرا وزارت راه اقدام به تعریض جاده کرج نموده و اسفالت اساسی کرده است، ولی‌باکمال تاسف مهندسین وزارت راه راهی برای خروج از خیابان کوی بیمه به جاده کرج پیش‌بینی نکرده‌اند و خط اتوبوس و وسائل نقلیه ۲۰۰خانوار ساکن کوی بیمه باید حداقل یک‌کیلومتر جاده شلوغ و پر ترافیک کرج را طی کنند و با استقبال هزاران خطر شاید بتوانند دور بزنند . آیابهترنیست مسئولان فنی‌وزارت راه قبل از اتمام این جاده باین مهم توجه کنند که راهی برای ساکنان این کوی فراهم شود . زیرا وضع فعلی واقعا مردم را ناراحت کرده است .

جهانگیر زمانی ـ دانشجو

سیگار وینستون کجاست ؟

تاچندی‌قبل‌سیگارهای وینستون قاچاق گرفته شده را دخانیات ایران با زدن برچسب ایران در فروشگاههای سبه و فردوسی و غیره هر بسته ۳۵ ریال آنهم با هزار خواهش و تمنا بهر نفر ده بسته میدادند ، ولی اخیرا مثل اینکه دخانیات برچسب را به کارخانه سازنده فرستاده یا در ایران بسته‌بندی میشود ، زیرا ازبرچسب‌آمریکائی خبری نیست، با اینحال هفته گذشته برای‌خرید سیگار بفروشگاه فردوسی قلیک مراجعه کردم و خواستار یک کارتن سیگار وینستون شدم که بامخالفت‌مسئولان فروشگاه‌مواجه گردیدم ، حتی یکی ازآقایان گفت ما باید نظر خریداران خارجی‌را تامین کنیم ! من ناراحت شدم و گفتم :

آقاجان مگر خون خارجی‌ها از خون ما رنگین‌تر است که به آنها میفروشید و بدیگران نمی‌ـ فروشید ؟ خلاصه پس از جر و بحث فراوان کارتن سیگار را به مبلغ ۳۵۰ ریال خریدم و وقتی از فروشگاه بیرون آمدم دوستی توصیه میکرد که چرا خودت را ناراحت میکنی دستفروشهای دوره‌گرد . از همین سیگار را دارند و بهرقیمت که مایل باشند هر کارتن ۳۶۰ تا ۴۰۰ ریال در اختیارمشتری میگذارند. خواستم از دخانیات یا فروشگاه‌فردوسی سئوال کنم که وقتی این سیگار مانند سیگارهای ساخت داخل در اختیار است چرا از عرضه آن بطورآزادبمردم خودداری میشود که بساط دوره‌گردان و سیگار ـ فروشها بسته شود .

سیگارکش

قیمت گاز در شیراز

۳۱۱۰۸۰

چندی‌قبل سر و صدا ازگرانی قیمت کپسول گاز بمیان آمد و حتی در اینمورد پرونده مهمی‌به دادسرا رفت ، ولی هنوز مردم از گازگران قیمت استفاده میکنند و این گرانی بی‌جهت در سایر قیمتها نیز اثر میگذارد .

نظرم هست دو سال قبل که سر و صدای گاز و افزایش‌قیمت آن در شیراز بلند شد زمعای قوم جلسه‌کردند وقیمت هرکپسول گاز را که ۶۰ ریال بود به ۸۰ ریال افزایش دادند که در فروش هر کپسول گاز بیست ریال سود خالص در نظر گرفته شد و این قیمت‌گذاری عادلانه نمی‌باشد ، لذا تقاضا دارد مقامات مسئول‌در شهرستان شیراز باین مسئله‌که با زندگی روزمره مردم سر و کار دارد توجه و قیمت آنرا کاهش دهند .

جعفر دبیر وزیری ـ قاضی بازنشسته

۴۸۰ هزار تومان عوارض داده‌ایم

۳۱۱۰۸۰

در شرق نظام‌آباد خیابانی‌بنام ۳۲ متری سبلان قرار گرفته که خاکی میباشد و از سال ۱۲/۳۸ سال قبل) تا کنون هرساله‌جزو بزنامه اسفالت در درجه اول‌قرار گرفته ، ولی تاکنون این برنامه انجام نشده است یکسال بما گفتند اگر عوارض و مالیات را تا پایان سال ۴۷ بدهید ، خیابان را اسفالت میکنیم ، اهالی محل همه رفتند و مفاصاحساب تاپایان سال ۴۷ را گرفتند و بشهرداری ارائه دادند ، ولی باز هم خیابان اسفالت نشد . سال بعد گفتند: عوارض نوسازی بدهید ، بازهم رفتیم و به اشتیاق اسفالت خیابان پرداختیم و سال ۴۹ را هم بهمین طریق از ما خواستند و پرداخت کردیم‌که بایک حساب سرانگشتی اهالی این خیابان۴۸۰ هزارتومان فقط بابت‌عوارض‌نوسازی داده‌اند و علاوه بر اینکه نوسازی در این محل نشده است ، از اسفالت‌هم خبری نیست . سئوال اینستکه مبلغ ۴۸۰ هزار تومان عوارض نوسازی پرداخت شده از طرف مالکان مستغلات این‌منطقه درکجا مصرف شده است. یعنی این پول هزینه اسفالت .خیابان مزبور را تامین نمیکرد ؟

محمد دپهلوان

خاطر یك مستغل

۳۱۱۰۸۰

خیابان پهلوی همیشه شلوغ است و خیابان کاخ مجاور آن نسبتا خلوت درحالیکه خیابان‌کاخ شمالی‌میتواند بارزیادی ازترافیک پهلوی را بدوش بکشد .

خیابانی بعرض بیست متروجود دارد که میدان‌آریامهر رابخیابان زرتشت متصل میکند ، این‌خیابان اسفالت شده ، ولی در انتهای‌آن فقط یک مستغل وجود دارد که راه را مسدود کرده است . از طریق خیابان‌بندی اینطوراستنباط میشود که قصد دارند کاخ شمالی را از طریق این خیابان به آریامهر متصل کنند و اگر فقط این مستغل برداشته شود اتومبیل‌هائیکه بطرف یوسف‌آباد میروند لزومی نمی‌بینند که از خیابان پهلوی بگذرند و مشکل شلوغی پهلوی نیز حل میشود .

بیژن ـ ع

مادر را دل سوزد ودایه را دامان!

در ستون خبر های روز بدعوت وزارت آبادانی و مسکن از عموم علاقمندان‌به مسئله زمین و اظهار نظر در این مورد مسطور بود به اجابت از این دعوت‌بخود اجازه میدهم که نظر خود را در این موضوع در اختیار اولیای محترم دولت گذارده و تقاضای توجه مخصوص‌نمایم باشد که مفید افتد .

۱ـ امید میرود دولت قیمت اراضی‌را طوری تعیین نماید که واقعا مستاجرین فعلی‌توانائی خرید و ساختمان آن را با کمك بانك ها داشته باشند .

۲ـ سازندگان کلمه‌ایست اعم وآنچه بنظر قاصر این بنده معنی میدهد مقاطعه کاران است اگر واقعا معنی سازندگان مقاطعه کاران باشد نه بصلاح دولت است و نه بصرفه ملت چه‌مقاطعه‌ـ کاران اگر با ایمان تمام شرایط و ضوابط را موبمو اجرا نمایند حداقل صد یا نود نفع خود را منظور خواهند نمود در صورتیکه اگر انجام عمل به متقاضیان واگذار شود خواهند توانست باتوثیق زمین و یا تضمین های دیگراز بانکها برای ساختمان با نصف این منفعت وام گرفته و مبادرت به ساختمان نمایند و این خود کمکی است به مردم بی خانمان ـ مادر را دل سوزد و دایه‌را دامان .

۳ـ چون منظور دولت آسایش مردم بی خانمان ـ تنزل مال‌الاجاره ـ پیش‌ـ گیری از ازدحام و علل بسیار میباشد آیا بهتر نیست که اراضی دولتی را با طرح مدرنی پس از وضع خیابان ها و میادین با تضمین خدمات عمومی آب و برق،تلفن،جدول بندی ، اسفالت وغیره به قطعات ۵۰۰ متری تقطیع و باشرایط سنگین تعهد ساختمان با قیمت متناسبی باقساط ده ساله واگذار نماید ؟

۴ـ برای روشن شدن بیشتر قضیه را چنین طرح میکنم .

الف ـ زمینی را در نظر میگیریم که پس از وضع خیابان و میدان دومیلیون متر باشد و قیمت آن فرضا متری ۵۰ تومان تعیین شده به چهارهزار قطعه ۵۰۰ متری منقسم و با اقساطده ساله واگذار گردد دولت از بابت قیمت‌اراضی مفت بدست آورده سالی ده‌میلیون‌تومان دریافت خواهد نمود .

ب ـ خریدار متعهد شود که طبق‌نقشه عمومی مصوبه دولت با مختصر جرح‌و تعدیلی متناسب به سلیقه و احتیاجات خود پس از طرح نقشه و واگذاری‌زمین با قید قرعه تحت نظر خریداران و یا نمایندگان آنان و صدور اسناد لازم بلافاصله شروع به تحدید زمین یعنی دیوارکشی و با مهلت تقریبی شش ماه الی یکسال به ساختمان اساسی مبادرت نماید .

ج‌ـ در صورتیکه خدای نکرده برای انجام خدمات عمومی مذکور در قسمت۳ اعتباری موجود نباشد خریداران متعهد گردند دوالی سه‌قسط راکه‌بالغ بربیست الی سی میلیون میگردد پیشاپیش تادیه نمایند .

۵ـ دولت به بانك ها توصیه نماید که مبلغ برآورد ساختمان را در صورت احتیاج خریدار با فرع متناسب در سه قسط تادیه و پس از اتمام ساختمان باقساط ده ساله دریافت نماید .

۶ـ حق تقدم با کارگران و کارمندان بازنشسته بی مسکن محفوظ باشد.

۷ـ با توجه بمراتب بالا در عرض سه سال شهرك های مصفا و زیبائی باجمعیت های متناسب در اطراف تهران احداث‌و اشکالات زیادی از نظر تراکم جمعیت و ترافیك تا حدقابل‌ملاحظه‌ای مرتفع خواهد گردید .

ا ـ پ

جدول کلمات متقاطع

شماره ۵۱۱۳

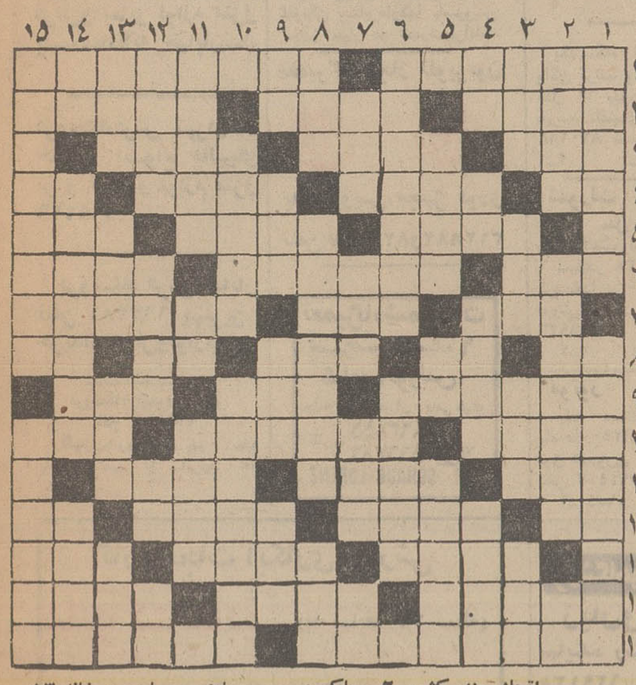

افقی :

۱ـ تازه به دوران رسیده است و حتما قیس هم می کند!ـ از نتیجه کار جوانی استفاده می کندودر استراحت است ۲ـ از انواع رقص آلمانی‌ـ برگزیده ـ یکی از نامهای حضرت حق ۳ـ باتوری و چوبی مدور پدید آمده ـ چاره اندیشی ـ از انواع کلاه استودر ایران کمتر بر سر گذارند ۴ـ شراب ـ بافسق می آید وگناه میشود ـ کشوری در آسیا ـ روستا ۵ ـ جذاب و دلربا ـ آهنگرمعروف۶ رشك بردن ۶ـ نمو کردن‌ـ اره حتما دارد ـ از چهارپایان بارکش۷ـ امر به یافتن می کند‌ـ سگش ، علاقه به گزیدن دارد ـ بلد است و پیشوا ۸ ـ نوعی وسیله طبخ غذا ـ حرص وطمع ـحیوان اهلی‌ـ بدی و فساد‌ـ حرف‌ندا۹ـنوعی نقاشی باشد ـپیچش‌هم سبزی‌پی‌است ـروش و رفتار ۱۰ـ از انواع بازی‌باورق‌ـ «کارت»راجزوشان باید جست! ـرنگی برای اسبی ۱۱ـ ازسکه های رایج کشور هندوستان ـ به کفش جلادهد‌ـ نوعی پرده که‌برای جدا کردن قسمتی از اتاق مورد استفاده قرار میدهند ۱۲ـ بلی بزبان ایتالیائی ـ زودباور ـ معمولا برای سرماخورده تجویز می کنند ـ فلز سرخ روی ۱۳ـ استخر و آبگیر ـ از فلزات نقره‌یی رنك ـ کبك خوش خرام ۱۴ـ سرگردان و خانه به دوش ـاز کشور های قاره سیاه ـ درختی که در امریکای جنوبی میروید و از آن مواد مخدری بدست می آورند ۱۵ـ گاهی برای عکس و زمانی برای نقاشی برپا کنند ـ از زنان‌بنام شاهنامه که مادر پهلوانیست.

عمودی :

۱ـ ماهی در سال خارجی ـ اتحاد چند کشور ۲ـ حاکم و فرمانروا ـ نوعی پوشش سقف ساختمان ـدریا ۳ـ اینرا هم بادوز جور می کنند ـ دست پیش خلق‌اله دراز می کند تا محتاج مردم نشود ـ گله‌ـ زن را چنین نیز دانسته‌اند ۴ـ بلی به زبان انگلیسی‌ـ قیمت‌اجناس دربازار ـ بنیانگزار ـ خانه۵ـ همسر اختیار کرده به دورانش حسرت می خورد ـ باد سرد‌ـ عکس‌العمل ۶ـ میوه دلخون ـ تکبر است و گاهی براثرنادانی میفروشند ۷ـ روزنامه ورادیو منتشر می کنند ـ عدل ـاثر چرکی ـ یکی از ویتامین ها ۸ـ درنده نیز چنگال بنگال‌ـ پایتخت ونزوئلا‌ـ حشره‌چسبنده ۹ـ کلمه افسوس ـاز پساوند ها‌ـ مزه خوشایند ـ به‌دوراز گناه ۱۰ـ نام فرشته‌یی دردین زرتشت ـ کسیکه دهانش برای مال دیگران بازاست ۱۱ـ همنشین مونث ـ غذای روان ـ حمله و یورش ۱۲ـ گاهی از زیرکار خالی کنند ـ وسیله‌یی برای جابجاکردن اجسام‌سنگین ـمساوی ـ صاحب و خانه ۱۳ـ جشنی معروف در ایران‌باستان‌ـ زیبائی است ونامی برای‌آقایان ـاز نی‌میگیرند و کام شیرین می کنند ـ درمان دردبدان توان‌کرد ۱۴ـ حرف فاصله ـ پولی که با آن به کسب و تجارت اقدام می کنند‌ـ سیاه است و بی‌قلم به کار نیاید۱۵ـ باوه‌گو ـ بیچاره زغال که چنین است.

حل جدول شماره ۵۱۱۲

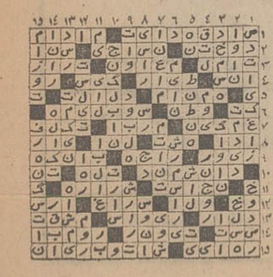

نیازمندیهای شما

آگهی
در صفحه نیازمندیها
باشماره
۳۱۱۲۳۱
قبول میشود

اثاثیه

خرید

بازرگانی فرش کیهان
۸۲۳۷۷۶و۸۳۰۹۰۴
خریدار نقدی همه رقم فرش کهنه و نو جهت صادرات روزولت میدان ۲۵ شهریور

فرش طوسی ۷۵۹۰۲۹
فرشهای کهنه‌و نوسنگین قیمت شما را جهت صادرات‌از سایرین‌بهتر خریداری مینماید .

فروشگاه فرش صمد
تلفن ۴۹۹۸۵ خریدار همه‌نوع فرش‌های نو و کهنه‌وسایر لوازم منزل و اشیاء قدیمی چلچراغ ظروف‌بلوروچینی ورشو

فروشگاه‌آستارا۶۶۶۴۰۲۱
خریدار یخچال برقی و نفتی‌تلویزیون کولرفرش وکلیه لوازم منزل بقیمت عادلانه شاه ۴ راه‌پیروز

نمایشگاه گلشن ۶۲۱۴۲۱
همه نوع فرش های کهنه خریداریم و همه رقم فرش نو موجود میباشد فرش های‌کهنه با نو معاوضه می‌شود خیابان پهلوی بالای ایستگاه بیمه جنب بانک ملی یوسف‌آباد .

فرش‌های کهنه از متری ۳۰۰ تومان به بالا خریداریم‌فرش اعتماد مقابل سینماموتن‌روز تلفن ۷۵۸۲۷۰

فروشگاه‌آسیا ۶۶۲۸۳۲
خریدار یخچال‌تلویزیون فرش‌و سایر لوازم منزل بقیمت‌عادلانه خیابان‌شاه

فروشگاه‌فرش تهران‌کالا
خریدار انواع قالیهای نو و کهنه و لوازم منزل ۶۶۹۲۲۶

فروشگاه فرش شایان
تلفن ۶۶۳۳۸۱ بهرین خریدار فرش‌ولوازم‌منزل

فروشگاه ایران فرش
تلفن ۷۷۴۹۷۲
کلیه لوازم شما بهر مبلغ باشد بیشتر از سایرین نقد خریداریم

فروشگاه ارمان تلفن ۶۶۹۶۲۳
خریدار یخچال برقی و نفتی و تلویزیون و قالی و قالیچه

فروشگاه فرش فروردین
خریدار فرش کهنه و نو تلفن ۶۶۱۶۵۵ و۴۳۰۸۵

خریدارفوری یخچال‌های نفتی تلفن ۴۹۳۹۳

فروشگاه بحیاری‌تلفن۷۵۹۳۲۹
بهترین خریدار کلیه لوازم منزل

فروش دست‌دوم

اشیاء منزل . سالن . ناهار خوری . خارجی و یخچال تلویزیون رادیو بعلت مسافرت به فروش میرسد ، شنبه ۳۰ یکشنبه ۳۱ ـ ۵ الی ۷ به تلفن ۸۹۲۳۵۱ تشانی خیابان پهلوی نرسیده‌به جاده پارک‌وی‌روبروی ساختمان وزارت کار و امور اجتماعی کوچه خالق‌زاد شماره ۵
۱ـ۲ آـ ۵۱۰۲

مبل‌ودکوراسیون

پرده‌دوزی ارجمند ۳۱۷۳۷۰
آـ۴۸۷۱

پیراهن مبل : ۳۱۹۵۰۵
تعویض‌پارچه‌مبل: ۳۱۹۵۰۵
پرده‌دوزی‌شهرزاد: ۳۱۹۵۰۵
۱ـ۲۶ آـ۴۰۳۱

شستشوی‌مبل‌وفرش

دوراکلین‌سرویس‌آمریکا
خشکشوئی مبل وفرش‌در محل وابسته بتاول‌ماستر ایران ـ ۷۵۸۳۹۵ ـ ۷۵۸۳۹۶ ـ ۷۵۳۶۸۳ .
آـ ۴۵۸۱

شستشوی مبل و فرش
کلین سرویس مهرمبتکروپیشرو نظافت مبل وفرش بادستگاه شخصی بفرد تلفن ۹۵۲۵۴۶

کارخانه قالیشوئی ادیب
بانضمام‌شستشوی مبلمان درجای‌خودتلفن۹۵۲۴۵۴

آناهیتا سرویس مبلمان
فرش موکت تشک و سقف اتومبیل شما را خشکشوئی مینماید ۷۹۵۳۰۷

کارخانه قالیشوئی‌اطلس
با سابقه و مجهز ۹۶۰۲۸۹

قالیشوئی فرح
باسرویس منظم۹۷۷۵۰۶
آـ۴۶۷۰

تعمیرات

تلویزیون

تعمیرگاه‌تلویزیون الکترون
تلفون ۷۶۳۶۸۲
تعمیر تلویزیونهای R.C.A
شاوب ورنس. فیلیپس. سیرا تلفونکن وسایرمارکها باسرویس مجهز سیار در شمرشمیرانات.

تعمیرگاه مجاز تلویزیون
RCA RTI
با سرویس مجهز فوری
تلفن ۸۲۸۲۴۷و۳۱۲۸۸۲

تعمیرگاه‌شمیرانات
تعمیرگاه مجاز شماره ۶
شاوب‌لورنس
جاده قدیم شمیران ۲ راهی قلهک
تلفن: ۸۶۳۸۵۵ ۸۶۶۷۸۶
SCHAUB-LORENZ

تعمیرگاه‌پارس ۳۵۴۴۴۲
تعمیر فوری تلویزیون‌در منزل

یخچال

تعمیرگاه سید حسین۸۸۲۴۳۸
تعمیر هرنوع یخچال . کولر . اجاق گاز رختشوئی، ابگرمکن

سازمان رفاه پژواك
تعمیر یخچال کولر ابگرمکن رادیو و تلویزیون واجاق‌گاز
تلفن ۹۵۱۲۵۴
۱ـ۲۶ ۱ـ۴۹۸۲

تعمیرات یخچال فوری
سردخانهٔ تهویه شوفاژ
۷۹۱۳۷۷ و ۷۷۳۸۹۷

تعمیرگاه یخچال
کولر ـ رختشوئی ـ ابگرمکن
منطقه تهران‌ویلا ۹۷۳۰۴۷
منطقه قلهک ۸۶۲۵۸۱
منطقه تهران‌پارس ۷۸۰۰۶۸
منطقه جنوب ۵۳۲۵۵۰
آـ ۴۳۱۸

تعمیرگاه یخچال‌فریجیدر
اساس یدکی موجود است‌تلفن ۷۵۲۳۳۶

جنرال سرویس
ابگرمکن ـ کولر ـ یخچال ـ تجارتی ـ اجاق گاز
تلفن ۸۲۱۰۶۱

کولر

نصب و تعمیرات کولر
کانال کشی ساختمان
فوری۷۹۱۳۷۷و۷۷۳۸۹۷

جنرال سرویس
نصب و سرویس کولر وآبگرمکن‌تلفن۷۹۶۱۵۱

نصب وتعمیر کولرفوری
۷۹۶۱۰۳

فروش اتومبیل

فولکس
مدل ۶۸
۱۳۰۰ تمیزبارادیو بعلت‌مسافرت ۲۳ هزار تومان بی‌واسطه به فروش میرسد ۳۱۱۲۱۵
آـ ۵۰۱۸

فورد کاپری
مدل ۷۰ و فورد موستانگ ۶۶ به قیمت‌مناسب‌به فروش‌میرسد. تلفن ۸۷۲۶۳۴
۱ـ۳ آـ ۳۳۴۴۶

یکدستگاه اتومبیل استیشن واگن مرتب واز ساخت‌شوروی مدل ۶۸ بدون واسطه بفروش میرسد تلفنهای ۸۲۰۱۸۷ و ۸۲۰۱۸۸ مسعودی
۱ـ۳ آـ ۵۰۹۵

شورلت
مدل ۶۳
یکدستگاه‌شورلت۲ درب‌اتوماتیک ۶ سیلندر ۳۸ هزار مایل کار کرده‌نقدا ـ ر۲۵۰۰۰ تومان به فروش میرسد تلفن ۳۰۳۰۷۹ و ۳۱۸۹۳۶
۱ـ۲ آـ ۵۱۳۹

موتور
یك دستگاه موتورسیکلت یاماها ۳۵۰آلبالوئی فرمان بلند بوق شیپوری بفروش میرسد تلفن ۷۴۴۰۷
آـ ۵۱۵۴

فروشگاههای اتومبیل

ژیان‌ومهاری
نماینده رسمی تلفن ـ ۶۲۹۱۲۵

نمایشگاه اتومبیل ایران‌اسپورت مرکز فروش انواع اتومبیل‌های آمریکائی و اروپائی نو و دست دوم امچی‌ـآرپرمو‌ـ مینی‌ماینده‌ـ شورلت کوپه ـ آلفرموکوپه ـ آلفرموولوچه ـ آلفرموجیکی ـ مینی‌وان ـ ایل ـ فولکس ـو ماشینهای مختلف با قیمت‌های مناسب و شرایط سهل
جاده قدیم شمیران روبروی مولن‌روژ جنب پاسگاه پلیس فروشگاه ایران اسپورت تلفن ۷۵۹۹۶۷
آـ ۵۰۱۲

ژیان ۵۰
نقدواقساط
آماده برای تحویل
نمایشگاه اتومبیل امیر
میدان محمدرضاشاه
تلفنهای ۹۵۰۰۹۰، ۹۵۹۶۶۶

ماشین‌آلات

یکدستگاه ژانراتور ۱۰۰ تا ۱۵۰ K.W.A دست دوم‌مورد نیاز است لطفا در فاصله‌ساعت ۱ تا ۴ بعد از ظهر با تلفنهای ۸۲۰۱۸۷ و ۸۲۰۱۸۸ تماس بگیرید .
آـ ۵۱۶۰

کرایه

ام ـآـاس

اتوبوس و مینی بوس دربست‌برای کارخانجات و مسافرت های دسته‌جمعی تلفن : ۹۷۰۸۱۴و ۹۷۸۸۱۵

اتو لوکس
اتومبیلهای تشریفاتی با راننده برای داخل و خارج ازتهران میدان فردوسی تلفن ۸۲۱۲۷۰ و ۸۲۶۶۰۵
۱ـ۲۶ آـ ۵۱۵۰

اتومبیل کرایه صدیق
اتومبیلهای‌آخرین‌سیستم سواری با راننده‌و بدون راننده‌برای داخل‌وخارج از شهر و جشنها در مدت ۲۴ ساعت آماده خدمت بشماست . جاده قدیم شمیران ایستگاه درب دوم تلفن ۸۶۴۶۶۶

کاج بار
بارکش شهر وحومه وبیمه اثاثیه منزل تلفنهای
۶۶۱۱۱۱
۴۱۱۱۱

جرثقیل پارس
تلفن ۷۸۶۶۲و ۷۸۱۱۱۲

جرثقیل بابك‌آیزیهاور
تلفن۹۵۹۵۸۸.۹۷۸۰۸۰

املاك‌ومستغلات

ـرـرس

سازمان املاك شایسته
تلفن ۶۲۷۲۵۷
موسسه‌ای رسمی‌با سوابقی‌ممتد کادری مجهز و حسن شهرت مرکز عمده معاملات‌املاك آماده انجام امور ملکی شما آدرس ـ از پهلوی اول‌آریامهر میدان آریامهر سازمان املاك شایسته

معاملات تهران‌پارس و نارمك و پول امینی ـ ۷۹۰۰۹۰

برای فروش املاك خود باتلفن۳۱۹۷۸۴ به‌بنگاه کوشان توضیحات و قیمت را بفرمائید .
دربهترین‌نقطه داودیه

خانه فروشی
خانه های فروشی واجاره درچالهرز و دروس‌موجوداست دفتر کندی ۷۷۶۴۳۵
۱ـ۷ آـ ۵۰۶۲

فروش‌خانه‌بعلت‌مسافرت
واقع در امیرآباد شمالی ، مهندسی . نوساز ، ۶ اطاق آب،برق تلفن، کولر .گلخانه. آبگرم‌کن‌گازی . مقطوع‌یکصدو هفتاد هزار تومان از ساعت ۴ الی ۷ با تلفن ۶۳۲۱۲۴ مذاکره فرمائید
۱ـ۳ آـ ۱۴۹۸۳

خانه‌های ویلائی‌باقساط‌یکساله در تهران‌پارس و همچنین در بهترین نقاط نیروی هوائی و تهران‌نو خانه های نوسازمدرن دوطبقه و یکطبقه ویلائی ۳ تا۶ اطاقی از ۹۵ تا ۲۰۰هزار تومان نصف نقد بقیه ۶ تا ۱۲ ماهه که از بانک بگیرید ـ ۳۹۳۰۵۸

خانه‌ای بمساحت ۱۸۰ متربا ۴ اطاق قیمت ۸۰ هزار تومان ۳۵۴۲۴۶
آـ ۵۱۲۳

شهرآرا
یکباب منزل ویلائی مدرن مبله یا بدون مبل بی‌واسطه بفروش میرسد . تلفن۹۷۲۶۸۹ لطفا از ساعت ۴ تا ۶ بعد از ظهر

خانه‌ای در امیرآباد شمالی ۳۰۰ متر و ۵۰۰ متر زیربنا جنوبی ۲ طبقه مجزا باسرویس کامل دارای ۱۱ اطاق و ۲هال وگاراژ بزرگ مقطوع ۳۵۰هزار تومان قبل ازظهر ۷۹۵۴۱۴ آموزشگاه خیاطی پردیس‌بعداز ظهر ۷۹۲۱۰۸
آـ ۵۰۸۳

منزلی ۴ طبقه در حوالی‌خیابان کاخ با ۳۲۰۰ تومان اجاره ماهیانه ۲۶۵ هزار تومان بین۴ تا ۶ بعدازظهر تلفن۴۹۹۵۸
۱ـ۵ آـ ۴۸۵۵

منزلی شمالی نوسازسیصد متر با ۷ اطاق بفروش میرسد ۹۷۱۳۴۸
۱ـ۱۰ آـ۴۶۷۳

چندین دستگاه خانه های ویلائی‌ومستغلاتی در ضرابخانه بفروش میرسد تلفن ۷۷۵۱۴۳ دفتر ساختمانی عادل
۱ـ۳ آـ ۵۰۷۷

خانه فروشی‌در قوام‌السلطنه شمالی (استالین) بمساحت۷۶۰ متر با برق و تلفن قدیمی‌ساز به آژانس استیفانی چهارراه‌کالج تلفن ۴۱۹۳۹ مراجعه شود .
۱ـ۳ آـ ۵۱۵۳

منزلی واقع در داودیه
۲٫۵ طبقه شخصی‌ساز وبسیار مدرن بمساحت ۵۸۴ متر و حدود ۸۰۰متر زیربنا به فروش میرسد صبحها تلفن ۲۰۰۲۳
۱ـ۳ آـ ۵۱۵۷

ویلا فروشی
چند دستگاه‌ویلا مدرن شخصی ساز بفروش میرسد . ۷۶۴۹۷۲

ویلای فروشی
یك باب ویلای نوساز ، در فاصله ۲۰۰متری انتهای اتوبان تهران کرج‌در گل‌شهر بمساحت ۱۲۵۰ متر زمین با ساختمان لوکس شامل دو اطاق خواب ، نشیمن . نهارخوری ، مجهز به شوفاژ وکولریه قیمت ۳۲۰هزار تومان به فروش میرسد .
رژی رفاه ، تلفن ۶۲۴۱۱۱
۱ـ۳ آـ ۳۳۹۴۸

معاوضه

انتهای خیابان کرگان
خانه ویلائی مساحت ۵۰۰ متر مشجر با صفا دارای اطاقهای خواب نشیمن،پذیرائی نهارخوری و سرویس کامل بدون واسطه با خانه ، زمین . باغ تهران و حومه معاوضه میشود در صورت تمایل مشخصات کامل ملک مورد معاوضه و آدرس و تلفن خود را وسیله صندوق پستی ۱۰۱۴ تهران ارسال فرمائید .
۱ـ۵ آـ ۵۰۷۱

پلاژ اختصاصی
بفاصله پنج کیلومترازنوشهر بطرف محمودآباد شمال جاده اسفالت ساحل دریا در بهترین موقعیت محلی ۲۴ قطعه زمین هریک بمساحت ۵۵۵ متر خیابان‌بندی شده آماده برای ساختمان بادفترچه مالکیت عرصه واعیان جداجدا یا یکجا آماده برای فروش با تلفن ـ ۶۶۳۷۸۲
مذاکره شود .
۱ـ۶ آـ ۳۳۳۳۰

۱۶۰۰ متر باغ ییلاقی
مشجر با چشمه آب واقع در راه آوشان ایستگاه کمرخاکی بعلت نیاز فوری به قیمت‌مناسب بفروش میرسد تلفن ۷۶۲۱۲۱ عصرها

باغ فروشی
۲ کیلومتری نوشهر به محمودآباد کوی اختصاصی (لیلاشهر)
باغ مشجر بدرخت میوه قطعات ۵۰۰ الی ۱۲۰۰ متری با ویلا و بدون ویلا آب لوله‌کشی وبرق و سند مالکیت آماده فروش میباشد چهارراه پهلوی روبروی کافه شهرداری کوچه سرمد کاشی ۱۰ دفتر طالبی تلفن ۴۲۷۴۴ و ۸۸۰۲۷۸
۱ـ۲۰ آـ ۴۹۳۲

زمین فروشی
خیابان سلطنت‌اباد نبش دو خیابان ۱۲ متری ۲۸ × ۱۵٫۵ مساحت۴۳۰متر بتلفن۳۱۹۰۶۷ و ۳۱۶۸۸۵ مراجعه فرمائید .
۱ـ۳ آـ ۵۱۱۰

دیدار از منطقه
معروف ملاردویلا
شمارا با روش صحیح شهر سازی بمنظورایجاد خانه و ویلاهای ارزان ـ قیمت در نزدیکترین‌محل ازحومه تهران آشنا می‌سازد
مشاهده منطقه وسیع‌ملاردویلا را در موقعیتی ممتاز (جنوب اتوبان کرج و جنوب غربی شاهراههای تهران کرج) در نزدیکترین محل از حومه‌تهران ودر محیطی ییلاقی و سرسبز با پروژه‌ای عظیم وانجام شده موجود از جمله خیابانهای وسیع‌ـ میادین‌بزرگ‌درختکاری اسفالت و لوله‌کشی آب سرتاسری ـ بلوار های زیبا ـ ویلاهای نمونه ساخته شده با پیش‌بینی و احداث مراکز عام‌المنفعه بهداشتی ، فرهنگی، رستوران ، بازار و غیره که مرتبا از طرف مردم در حال ساختمان و پیشرفت بیشتر میباشد بشما توصیه مینمایم .
مشاهده طرح عظیم و عملیات‌انجام‌شده‌استثنائی ما مانند سایر خریداران محترم موجب رضایت و اطمینان شما به‌آینده‌این منطقه خواهدبود
هر قطعه از زمینهای ملاردویلا باسند مالکیت های اختصاصی وبنازلترین قیمت (مبلغی معادل خرج تاسیسات) نقد واقساط درحال فروش است .
اطمینان خاطر خریدار محترم زمین موقعی جلب میشود که نقکیك وطرح محل معرفی شده با اسلوبی صحیح و مورد قبول و دارای تاسیساتی موجود در معیار صحیح شهر سازی و آماده‌ایجاد خانه وویلا و سکونت فوری مطابق باوضع روز وبالاخره دارای ثبات همیشگی باشد .
سرویس برای دیدن محل و قضاوت شما آماده است
نماینده انحصاری فروش منطقه ملاردویلا سازمان‌املاك شایسته تلفن ۶۲۷۲۵۷
آدرس از پهلوی اول‌خیابان آریامهر میدان آریامهرسازمان املاك شایسته .
آـ ۴۸۶۴

سعیدیه سهیل
درخدمت شما
هدیه دیگری از سهیل‌در بهترین نقطه
ملارد
(نرسیده‌به‌ملارد ازطریق اتوبان و کرج) تفکیك شده به قطعات مناسب دارای میدان‌و خیابانهای مشجر و استخر و آب فراوان‌وقیمت فوق‌العاده ارزان نسبت به اراضی مشابه نقد و اقساط سرویسهای‌منظم سهیل‌و هفته بارزرو قبلی‌جا در اختیارشماست‌وفراموش نفرمائید سهیل همیشه مخالف گرانفروشی‌بوده و هست .
مراکز فروش
سهیل خیابان شاه‌مقابل سینما نیاگارا پاساژ یزدی طبقه دوم تلفن ۴۲۳۹۰ ـ موسسه منصوری سعدی جنوبی پاساژ سعدی تلفن ۳۱۵۲۱۲
جهان سه راه تهران ویلا طبقه فوقانی تلفنهای۹۷۱۴۳۸ و ۹۷۱۸۷۱

ویلادشت
سهیل در خدمت شما
؟

فروش‌سرقفلی
مغازه‌فروشی
یکباب مغازه دودهنه‌بطور یکجا یا جداگانه واقع‌در خیابان ثریا چهارراه ایرانشهر باتلفن واگذار میشود تلفن ۸۲۳۲۲۱ و ۸۲۱۱۹۰ آـ۴۹۴۴

لباس فروشی
یک مغازه لباس فروشی با دکوراسیون کامل آماده‌بهره ـ برداری واقع در تخت جمشید اول بهار جنوبی بفروش میرسد با تلفن ۲۹۶۱۰ تماس بگیرید .
۱ـ۵ آـ ۵۰۹۷

دوباب مغازه‌با زیرزمین که فعلا قنادی و مناسب برای تریا میباشد با تمام لوازم و قیمت مناسب به فروش میرسد تلفن ۸۲۸۵۲۷
آـ ۵۰۰۳

یك باب مغازه ۱۸×۷ با عمارت ۳ طبقه ۷ اطاقه متصل و زیر زمینی در مساحت ۱۸۰ متر مربع‌جهت تاسیس‌نمایشگاه و دفاتر تجارتی در مرغوبترین محل خیابان کریمخان (چهل متری ایرانشهر) بفروش میرسد طالبین بشماره ۳۰۲۱۱۱ تلفن نمایند .
۱ـ۳ آـ ۱۵۰۹۵

زیر زمین

زیر زمین واگذاری
زیر زمینی بمساحت ۱۰۰ متربا داشتن آب و برق۳ فاز واگذار میشود ۳۱۸۸۳۳
۱ـ۲ آـ ۱۵۰۷۵

اجاره‌داده‌میشود

اپارتمان اجاره
چند دستگاه اپارتمان ۳ و۵ اطاقه خیابان ارباب جمشید اجاره داده میشود تلفنهای ۸۲۶۰۶۴ـ۶۳

قابل توجه موسسات دولتی‌و شرکت‌های محترم
سه دستگاه اپارتمان مدرن هرکدام دارای ۸ اتاق و تمام تجهیزات کامل (شوفاژ کولر تلفن) یکجا یا جداگانه باجاره داده میشود ادرس خیابان چرچیل خیابان همایون پشت سفارت انگلیس پلاك ۶۴ و یابا تلفن ۳۱۱۷۸۴ و ۳۱۴۹۸۹ تماس حاصل بفرمائید .
آـ ۱۴۷۶۱

آپارتمان ۴ اطاقه
باهال ،تلفن و کولر خیابان تلویزیون خیابان ششم اجاره داده میشود تلفن ۶۲۳۲۲۳ و ۶۲۶۳۶۵ .
۱ـ۳ آـ ۳۳۹۹۶

آپارتمان اجاره‌ای
۲ دستگاه ۸ اطاقه باشوفاژ‌ـ کولر ـ سرویس کامل برخیابان تخت طاوس تلفن ۸۲۷۱۵۹
۱ـ۳ آـ ۴۹۹۶

چندین دستگاه آپارتمان مبله و غیر مبله برای دفتر کارو مسکن موجود است تلفن ۶۳۵۵۶۱

دو آپارتمان مجزا جنب سینما نیاگارا طبقه اول ۶ اطاق با حیاط و تلفن طبقه دوم ۶ اطاق با حمام لوکس تراس گاراژ و تلفن‌اجاره داده میشود تلفن ۷۶۴۲۰۴
۱ـ۳ آـ ۵۱۴۹

محل کارگاه اجاره‌ای
طبقه زیرزمین نوساز هشتاد متر مربع با برق و آب و تلفن امیرآباد شمالی اجاره داده میشود . تلفن ۶۳۳۱۵۰
۱ـ۲ آـ ۱۵۱۴۵

دفتر
محلی برای دفتر کار
چهار اطاق هال ۲ شماره تلفن طبقه دوم خیابان شمیران‌نزدیك سینما مولن‌روژ ۷۵۲۲۴۵ و ۷۶۱۷۰۵ ـ۹ تا ۱۲ بعد ازظهر ۵ تا ۸

خریداری‌میشود

زمینهای‌افسریه‌خریداریم ۷۹۱۳۵۹

خریدار زمین تهران‌پارس ۷۸۱۹۲۶

زمینهای زعفرانیه دره قشلاق مکانیر و سعادت‌اباد فرحزاد خریداریم بازرگانی جلالی خیابان پهلوی تلفنهای۶۲۶۴۱۱ و ۶۲۴۱۹۳

دفتر پارس اراضی داخل طرح عباس ابادر خریدار است تلفن . ۷۶۱۵۵۸

زمین های بزرك مناسب آپارتمان‌سازی خریداری میشود . تلفن ۸۲۳۶۸۴

اراضی عباس‌آباد وحومه تهران‌خریداریم۷۶۵۱۹۹
آـ۴۲۱۶

نیازمندیهای اجاره

سازمان نیازمندیهای خارجیان
خانه‌شما را اجاره میدهد ۸۲۳۹۳۹

موسسه نیازمندیهای هیلتون
اجاره بخارجیان ۶۶۰۸۸۹
۱ـ۱۳ آـ ۴۳۰۹

اجاره و خرید و فروش‌خانه ۷۵۹۶۱۳
۱ـ۸ آـ۴۹۶۶

منازل شما درشمیرانات
فورا به خارجیان‌اجاره میدهیم ۷۷۲۰۰۳
۱ـ۱۰ آـ۴۹۶۵

مستغلات شما را
در شهر و شمیرانات اجاره می دهیم تلفن ۸۲۳۷۹۰
آـ ۴۹۰۳

مورد نیاز برای اجاره
یك خانه دربست ۸ تا ۱۲اطاق تلفن و حیاط بزرگ دراطراف خیابانهای فرح شمالی عباس آباد پارك و بازرگانی وتخت طاوس جهت ایجاد کودکستان و سکونت مورد نیاز است بین ساعت ۱ تا۵ بعد از ظهر با تلفن ۷۷۷۲۴۹ مکالمه نمائید .
۱ـ۲ آـ ۵۱۱۸

بنگاههای‌معاملات‌املاك

پورس ملاك تمیران تهر براتی باغ فردوس ۸۷۲۵۷۵

مستغلات شمارا اجاره ـ میدهیم ۸۲۳۷۹۰
۱ـ۱۵ آـ ۴۹۰۳

خرید و فروش‌واجاره‌مستغلات شمال‌شهر ۸۲۷۴۶۶

برای ساختمان‌شما

تزئینات‌ساختمان‌باقساط
پرده پارچه کاغذ دیواری پرده کرکره کفپوش ۳۱۵۶۸۰
آـ ۴۲۳۸

تخلیه چاه
فاضل آب و توالت با سیستم‌موتوری ۵۳۲۵۵۰

تلفن ۷۸۱۹۷۷
کاغذ دیواری باقساط
پرده کرکره باقساط
کفپوش باقساط
نقاشی ساختمان باقساط

۷۸۱۹۷۷

تعمیرات ساختمان ۹۵۳۵۰۴
۱ـ۶ آـ ۴۴۴۲

کاشی
سرامیك تهران نقش
سازنده مرغوبترین سرامیك با فرم و رنگهای مختلف خیابان‌حضرت عبدالعظیم‌خیابان فرح‌آباد سرای حاج حسنعلی تلفن ۲۷۱۶۴
۱ـ۳۰ آـ۵۰۳۰

MISCHLER
میشلر
سرما گرما و نور از کرکره چوبی میشلر عبور نمیکند. پرده چوبی میشلر در عین زیبائی درمقابل سرقت‌مقاوم بوده و بصورت حفاظ قفل خواهد شد

BW
پارکت
فرش‌چوبی ایران‌بساختمان شما جلوه خاصی‌می‌بخشد روی‌پارکت BW آتش‌سیگار جوهر اسید و سایر مواد شیمیائی اثر ندارد
نمایشگاه پارکت BW کرکره میشلر خیابان شاهرضا کوچه فتوحی تلفنهای۸۲۹۳۹۰و۸۲۹۵۹۶ و ۸۲۴۳۰۷

لوله‌بازکنی
لوله بازکنی فاضل آب
۵۳۲۵۵۰
سرویس مجانی

لوله‌بازکنی فاضل آب
سرویس منظم مسعود
بلوارتلفن ۶۶۴۴۸۵

رفع گرفتگی لوله‌ساختمان در۲ دقیقه سازمان تراکم تلفن ۸۸۱۶۸۱

لوله‌بازکنی فاضل آب
۸۲۷۴۰۸
دیماند دریافت تلفن:

رفع گرفتگی هرنوع لوله‌ساختمانی
باپمپ‌ستگاه‌تراکم‌هوا تلفن ۷۸۷۲۲

لوله‌بازکنی فاضل آب
بادستگاه تراکم هوا
تلفن جدید سازمان رفاه
۸۲۲۲۸۶

لوله‌بازکنی فاضل آب
مقدم: ۶۶۵۳۷۴

لوله‌بازکنی فاضل آب
قدیمی تلفن ۹۵۵۱۱۶

معاملات‌پول

پول موجود
فلك وام میدهد
درمقابر سپح رزنده فلك فورا ام میدهد تلفن ۷۶۵۷۴۵
۱ـ۱۶ آـ۳۶۳۴

وام ارزان
در مقابل تلفن و ماشین وخانه باشرایط سهل‌و مدت دلخواه شما فورا داده میشود ۴۵۰۵۷
چهارراه یوسف‌اباد اول نادری پلاك ۳۰۰ جنب عکاسی هلن موسسه تعاون

پول تومانی دوشاهی همیشه موجود۸۲۸۰۹۰

خانه پول فرح شمالی مرکز معاملات پول تهران ـ ۷۷۱۳۸۸

ازیك میلیون‌ریال ببالا موجود پاکپور ۶۶۴۶۱۸

پول۵ر۱ شاهی۶۲۴۸۷۳

پول‌باسود بانکی۴۸۴۶۳

پول درمقابل مبیع شمال‌شهر و شمیرانات موجود است‌بتلفن ۳۱۹۰۶۷ و ۳۱۶۸۸۵ مراجعه شود .
آـ ۴۹۳۵

پول با سود منصفانه۴۸۵۸۳
آـ ۴۲۱۲۸

پول شرطی موجود ۸۲۲۶۵۹
آـ ۴۲۳۸

مورد نیاز
پول بیواسطه نیازمندیم موسسه تعاون ۴۵۰۵۷

پول‌شرطی ۱۵٪ نیازمندیم ۴۰۸۲۹

پول شرطی نیازمندیم تلفن ۴۸۵۸۲
۱ـ۲۶ آـ۳۱۴۰

پول بی واسطه‌نیازمندیم ۶۶۴۶۱۸

پول نیازمندیم ۸۲۶۲۳۰

معاملات‌تلفن

خرید فروش هرنوع تلفن ۸۲۰۸۴۱
۱ـ۲۶ آـ ۴۲۲۹

قبوض

موسسه تك
خریدار فوری قبوض فرش بانك کارگشائی خیابان شاه بالاتر از سینما نیاگارا جنب مبل پیمان تلفن ۴۵۱۶۸
آـ ۴۵۷۱

آژانس ۱۱۱
فرش کهنه و نو صادراتی قبوض بانك کارگشائی را خریداری‌مینماید بهارستان‌جنب قنادی یاس تلفن ۳۹۱۵۰۰
آـ ۴۸۳۱

استخدام

کارخانه اتومبیل سازی لندرور :
واقع در کیلو متر ۲۷ جاده مخصوص کرج حدود ۴۰۰متر بعد از پمپ بنزین (کاروانسرا سنگی) کارگران مرد جوان را که دارای نیروی‌بدنی‌ورزیده و ماهر باشند استخدام‌مینماید: کسانی که خدمت زیر پرچم را انجام داده‌اند مقدم میباشند ، کسانیکه محل سکونت انها در حوالی کاروانسرا سنگی و ده وردآورد و یا کرج‌باشدحق تقدم دارند ، برای جلوگیری‌از اتلاف وقت در موقع مراجعه همه روزه صبحها از ساعت۷½ صبح الی یك بعد از ظهر بجز تعطیلات مدارك زیر را همراه داشته باشند : دو قطعه‌عکس‌ـ رونوشت شناسنامه ـ گواهی عدم سوءپیشینه که بیش از۶۰ روز قبل صادر نشده باشد ـ رونوشت مدارك تحصیلی ودر صورت داشتن گواهی‌یارضایت نامه محل های کار قبلی و گواهی انجام خدمت زیرپرچم.ضمنا به چندنفراستاد کار یا فورمن و یاسرکارگر با حداقل ۴ الی ۵ سال سابقه‌کار نیازمند است و گروهبانهای سابق ارتش که تحصیلات فنی و یاسابقه کار در امور فنی داشته باشند مقدم می باشند
۱ـ۳ آـ۳۳۶۲۲

لطفا درموقع خرید به مارك بکد روی کلیه دستگاه توجه فرمائید .
B.K.D بکد
دربازکن برقی
قیمت یکدستگاه کامل ۲۵۰ تومان
بدون پیش قسط به اقساط ماهیانه ۵۰ تومان
بوسیله تلفن سفارش دهید دستگاه درمدت ۴ ساعت نصب وتحویل میشود .
شرکت بکد الکتریک تلفنهای ۷۷۲۰۰۸-۶۲۴۴۱۴
فروش درکلیه فروشگاههای لوازم برق والکتریکی ها
برای اخذ نمایندگی فروش باتلفن شرکت تماس بگیرید

رستوران ریورساید
سالمترین محلی است که باغذای عالی برای تفریح خانواده‌ها وکودکان شما وجود دارد .
رستوران ریورساید پل‌جاجرود

دبیرستان ابتکار
برای کلاسهای دوره اول و دوم دبیرستان (طبیعی و ریاضی) و دوره راهنمائی ثبت نام میکند .
خیابان حافظ‌چهارراه یوسف‌آباد تلفن۴۹۲۵۷

قابل توجه
کامیونداران و تریلی سازان ایران انواع‌و اقسام تریلی‌کمرشکن و ساده ۲۰ـ۲۲ـ۲۴ جفت‌محور و تك‌محور و همه رقم تریلی عقب تراکتور و همه نوع پل‌های آهنی و اطاق بارآهنی‌شرکت نفتی کمکارکرده با قیمت ارزان موجود است تهران خیابان سپهبد رزم‌آرا گاراژ دانش تلفن ۵۳۴۷۵۸

شرکت افزون در زمین شما با شرایط سهل و باقساط ساختمان مدرن احداث مینماید .
تلفن ۸۲۳۸۱۵ ـ ۸۲۱۱۴۷

کارخانجات آبکاری کورش
مانوك سابق (با سابقه ۳۲ ساله)
کلیه سفارشات آب کرم‌ـ نیکل ـ مس ـبرنزـ گالوانیزه‌الکسال(آب‌آلومینیوم)رابنحواحسن‌انجام و در اسرع وقت تحویل مینماید ـ مرغوبیت و برتری خود را نسبت به سایر کارخانجات حفظ نموده و مانند کارخانجات اروپائی و امریکائی در راه پیشرفت صنعت‌گام برمیدارد. آدرس خیابان قدیم شمیران مقابل شهناز ۵ کوچه تعمیرگاه دوج :
تلفن ۷۵۲۱۴۶

توجه
شرکت ساختمانی روهه با کادر مجهزی‌آماده است که‌در اراضی شما در تهران یاشهرستانهای درج ه‌یك باجدیدترین اسلوب معماری ساختمان ایده‌آل شما را به اقساط طویل‌المدت ساخته و پرداخته نماید .
برای اطلاع بیشتر به مرکز شرکت‌شاهرضا خیابان‌راعسر پلاك ۸۲ طبقه همکف یا تلفن ۸۲۵۶۲۸ مراجعه شود
آـ ۴۰۲۷

نیازمندیهای شما

انتخاب مشاور

۱ـ آیا شما خانم و آقای عزیز تحصیلات لیسانس یابالاتر است ؟
۲ـ آیا پرانرژی ، فعال و شیک پوش هستید ؟
۳ـ آیا مایلید ماهانه درآمدی حداقل هشت‌هزار تومان الی بیست‌هزارتومان داشته باشید ؟
٤ـ آیا سن شما حداقل بیست و هشت سال‌یابالاتر است ؟
چنانچه به سئوالات فوق پاسخ مثبت میدهید و میخواهید درآمدی‌سرشار وحرفه‌ای بی نظیر داشته باشید به ما رجوع کنید . وشما خانم و آقا کارمند چنانچه‌شاغل وبازنشسته نیز میباشید میتوانید باما همکاری فرمائید .
نشانی: امین خیابان پهلوی اول عباس‌آباد شماره ۲۵ ساختمان فیگار طبقه ششم

قابل توجه داوطلبان استخدام

فقط بانصف شهریه.
عمومی و یا کلاس مخصوص فرهنگیان و دانشجویان دوره کامل کمك مهندسی

رادیو، تلویزیون
در کلاسهای صبح یا بعدازظهر
کولر، یخچال
را در لابراتوار با لوازم
مجانی
نقشه کشی و
نقشه برداری
حسابداری منشیگری وماشین‌نویسی را
تا اخذ گواهینامه رسمی فرا گرفته با معرفی ما با حقوق مکفی استخدام شوید شاهرضا اول ایرانشهر (نزدیك میدان فردوسی)
آموزشگاه آفرین تلفن ۸۲٤۲۷۲
۱ـ ٤۳۷٤

بتعدادی دوشیزه یابانو که‌آشنائی کامل‌به ماشین نویسی فارسی داشته باشند مورد نیاز است نشانی : خیابان آریامهر روبروی پارك فرح‌طبقه‌فوقانی نمایشگاه اتومبیل کنتیانتال‌طبقه سوم آـ٤٤۹۹

بتعدادی هنرپیشه زن و مرد نیازمندیم . داوطلبان به‌نشانی:خیابان آریامهر روبروی پارك فرح طبقه فوقانی نمایشگاه اتومبیل کنتیانتال طبقه سوم مراجعه نمایند .

مرکز درمانی شماره یک سانترال جهت تکمیل کادر پرستاری خود احتیاج به چند نفر بهیار فارغ‌التحصیل یکی از آموزشگاههای بهیاری کشور را در شیفت های مختلف با حقوق مکفی استخدام مینمایدداوطلبین میتوانند هرروز از ساعت ۸ صبح الی ٤ بعدازظهر به دفتر پرستاری اسایشگاه واقع در خیابان بیست متری شمال بیمارستان پهلوی آسایشگاه سانترال مراجعه نمایند .
مدیریت آسایشگاه سانترال
۱ـ۳ آـ ۳۳۹۹۸

قابل توجه عموم علاقمندان هنرپیشگی جهت ثبت‌نام به آدرس شاهرضا مقابل سینما دیانا ساختمان کریستال طبقه سوم فیلم آفرینان .
۱ـ٤ آـ۵۰۷۸

قابل توجه

دوشیزگان و بانوان ساکن بابل و بابلسر و فریدونکنار
شرکت سهامی آبادانی جزائر جهت بارگاه‌خزر شهریکنفر ماشین‌نویس فارسی که بیایگانی نیز آشنائی داشته باشد استخدام می‌نمایدطالبین به خزر شهر مراجعه نمایند .

یکنفر تعمیرکار با سابقه دستگاههای سردکننده‌استخدام میشود تلفن ٦۲۳٦۰۵
۱ـ۳ آـ ۵۰۷۵

بتعدادی آموزگار با تجربه برای دبستان نیازمندیم تلفن ـ ۸۷٤٦۵۳از ۹ تا ۵ر۱۱صبح‌ها تماس بگیرند .
۱ـ۳ آـ ۵۰۸۷

آگهی استخدام

یك موسسه بزرگ اقتصادی برای تامین احتیاجات خود تعدادی جوان واجد شرایط را که حداقل دارای تحصیلات دیپلم کامل متوسطه باشد پس‌از موفقیت در امتحانات ورودی‌به خدمت می‌پذیرد . داوطلبان‌می توانند تقاضای خود رابانضمام یك برگ رونوشت مصدق شناسنامه یا فتوکپی آن و یك قطعه عکس ٤×٦ با تعیین آدرس کامل به صندوق پستی شماره ٦۵۲ ارسال نمایند .
۱ـ۵ آـ ۳۳۷٤۲

SITUATIONS VACANT
CAREER OPPORTUNITY:
Men looking for career in accounting with Iran's rapidly-growing power *industry. Must hold* university degree, preferably in Accounting. Must be fluent in the English language. Military exemption required. Send complete resume, giving education, experience and personal data to P.O. Box Number 11-1357, Tehran.

کارخانه سیمان تهران واقع در غنی‌آباد شهرری احتیاج به چند نفر راننده پایه یکم دارد. داوطلبان میتوانند همه روزه در ساعات اداری (۷ صبح تا ۲ بعد از ظهر) به‌کارگزینی کارخانه مراجعه نمایند .
۱ـ۲ آـ ۱۵۰۲۹)

به یکنفر خانم ماشین نویس لاتین برای بعد از ظهرهامورد نیاز است .
شرکت سهامی بیمه امید ـ میدان‌فردوسی ساختمان‌فیلیپس قسمت کارگزینی مراجعه فرمائید .
۱ـ۲ آـ ۳٤۱۷٤

شرکت یخچال سازی

ممتاز

باشخاصیکه دارای سوابق بازار یابی سرد خانه و انواع یخچالهای ویترینی وقصابی داشته باشند با حقوق و پورسانتاژ قابل توجه نیازمند است داوطلبان بدفتر مرکزی شرکت واقع در خیابان نادری کوی شیروانی تلفن ۳۱۸۸۹۷ تماس حاصل نمایند .

BLACK & WHITE

شرکت بلاك اندوایت با مسئولیت‌محدوداستخدام میکندفروشنده زن‌چهار نفر انباردار مرد یکنفر پرده دوز زن یکنفر تلفن
۷٦٤۲٤۲

مهندسین مشاور بهروزان و همکاران‌برای دفتر مرکزی خود یك‌نفر مهندس تاسیسات با سابقه‌استخدام مینماید. تلفن ٦۲۰۵۵۰

شرکت تولیدی F.M

برای تکمیل کادر حوداحتیاج به افراد زیر دارد .
یکنفر متخصص برق که از دستگاههای سرد کننده اطلاع داشته باشند .
یکنفر ورقکار
۵ نفر کارگر ساده
متقاضیان میتوانندبا دردست داشتن برگ خاتمه خدمت و ٤ قطعه عکس ٤×٦ ورونوشت شناسنامه به‌جاده کرج کیلومتر ۲٦ مقابل پمپ بنزین شرکت اف . ام و یا تلفن ٦٦٦۱۸۸ مراجعه نمایند .
آـ ۵۱۲۹

ویزیتور داروئی

دونفر ویزیتور برای تهران و مازندران بطور تمام وقت با شرایط زیر مورد احتیاج است .
۱ـ سابقه کار در امر ویزیتوری داروئی
۲ـ حداقل مدرك تحصیلی دیپلم متوسطه (طبیعی)
۳ـ انجام خدمت زیر پرچم یا معافیت دائم غیرپزشکی
٤ـ ویزیتور مازندرانی اهل محل و بتواند در ساری مستقر شود .
واجدین شرایط همه روزه ازساعت ۸ الی ۱۳ و ازساعت ۱٦ الی ۲۰ به ویلای شمالی جنب کلیسای ارامنه ساختمان ۳٤۵ طبقه چهارم مراجعه نمایند .

پزشکیار

زن یا مرد جهت تزریقات مورد نیازاست‌به تلفن۷۵۰۷٤۰ از ۵ تا ۵ر۷بعد از ظهرمراجعه شود .
۱ـ۳ آـ ۵۱۰۷

یك شرکت تولیدی به یکنفر تایپیست فارسی و انگلیسی که به کاردکس نیز آشنائی داشته باشد نیازمند است .
واجدین‌باتفن‌های ۹۷٦۰٦۷ و۹۷٦۰٦۵ تماس حاصل نمایند .
۱ـ۲ آـ ۳٤۳۹٤

شرکت سهامی کارخانه‌های صنعتی آزمایش استخدام میکند
۱ـ سر تحصیلدار با سابقه وثیقه ملکی دو نفر
۲ـ صندوقدار با سابقه با تضمین کافی دو نفر
داوطلبین به کارگزینی کارخانه های صنعتی آزمایش واقع در کیلومتر ۱۲ جاده آبعلی سه‌راه آزمایش مراجعه فرمایند .
۱ـ۲ آـ ۳٤۲٦٤

یکنفر تحصیلدار باموتورسیکلت و ضامن معتبر استخدام‌میشود. با تلفن ۳۱۳٦۹۷ تماس بگیرید
۱ـ۲ آـ ۲٤۱۸۸

دوشیزه یابانوئی حسابدار مورد نیاز است‌به‌تلفن٦۲٤۸٤۸ مراجعه شود .
۱ـ۳ آـ ۵۰۱۱

بیمارستان پارس برای‌خدمت در خوزستان شمالی احتیاج‌به یکنفر دکتر متخصص در رشته کودکان و یکنفردکتر متخصص در رشته داخلی با حقوق کاملا مکفی را دارد خواهشمند است همه روزه باستثنای ایام تعطیل بین ساعت ۲ تا ۳ بعد از ظهر به بیمارستان پارس مراجعه فرمایند تلفن ٦٦۲۳٦۳
۱ـ۳ آـ ۱۵۱٤۱

شرکت تولیدی F.M

جهت تکمیل کادرخود به افراد زیر احتیاج دارد .
یکنفر سکرتر

دو نفر دوشیزه یابانوی‌با سابقه در امور کار حسابداری بعد از ظهر ازساعت ۵ الی ۷ بعد از ظهر به خیابان‌کریمخان زند مقابل بانك ملی شماره ٦۵٤ و یا تلفن ۷ـ ۸۲۲۰۰۵ مراجعه نمایند .
آـ ۵۱۲۹

یکنفر دوشیزه

وارد بماشین نویسی فارسی و یکنفر مکانیك دارای گواهینامه رانندگی مورد نیاز است تلفن ۷٦۱٦۹۱ و ۷٦٤۹٤۲
۱ـ۳ آـ۵۱٤۰

آگهی استخدام پزشك

انجمن توان‌بخشی برای خدمت در مراکز توان بخشی تهران ـ تبریز ـ ساری کرمانشاه تعدادی پزشك‌عمومی‌رااز طریق مصاحبه وباخذ ضمانت نامه استخدام می‌نماید.
افراد واجد شرایط پس از طی یك دوره تجربی و آشنائی به خدمات توان بخشی در مراکز مذکور مشغول خدمت خواهند شد.
داوطلبان میتوانند با در دست داشتن مدارك استخدامی به نشانی انجمن واقع در بلوار الیزابت دوم ـ خیابان میکده‌ـشماره ۳۱ بخش اداری مراجعه یامکاتبه نمایند .
حق تقدم باکسانی است که‌بومی‌نقاط‌مذکور بوده و یا بلهجه محل مورد نظر آشنائی‌داشته باشند .
۱ـ۳ آـ۳٤۲٤٤

آگهی استخدام

یکی از موسسات بزرك ساجی درخارج از تهران تعدادی مهندس نساجی ومکانیك‌وتکنسین نساجی ورنگرزی باشرایط زیر وحقوق‌ومزایای مناسب استخدام مینماید .
۱ـ داشتن برك پایان خدمت نظام وظیفه عمومی یامعافیت دائم غیرپزشکی .
۲ـ حداکثر سن ۳۵ سال .
۳ـ داشتن دانشنامه مهندسی برای مهندسین‌و دیپلم نساجی یا رنگرزی برای تکنسینها .
داوطلبان میتوانند حداکثر تا پانزدهم سهریور ماه همه روزه باستثناء روزهای تعطیل از ساعت ۹ تا ۱۲ صبح بادر دست داشتن یك قطعه عکس ٤×٦ به نشانی انتهای خیابان سپهبد زاهدی شماره ۲۸۵ امور کارمندان مراجعه نمایند .

قابل توجه داوطلبان استخدام فرهنگیان ـ دانشجویان

دوره‌های کامل کمك‌مهندسی رادیو تلویزیون (برقی ترانزیستوری) یخچال و کولر بطور علمی و عملی با یکصد ساعت تدریس در مجهزترین لابراتوار همراه با کلیه وسایل کار آموزی مجانی ۲۵ روزه با تضمین
ماشین نویسی ـ حسابداری و منشیگری را
فقط با ٦۰ تومان شهریه
ماهیانه تا اخذ گواهینامه ثبت نام‌وباحقوق مکفی‌استخدام شوید . میدان مخبرالدوله اول خیابان شاه‌آباد ساختمان ده طبقه شماره ۲۳۳ تلفن۳۱۵۹۹۳

کانون فنی و فرهنگی بهروزنو

۱ـ۱۵ آـ ۵۱٤٤

کارخانجات زاگرس استخدام میکند

۱ـ تعدادی کارگر ساده که دارای گواهی ششم ابتدائی و معافی نظام وظیفه باشند
۲ـ چند نفر جوشکار
۳ـچندنفر نجار
داوطلبین بمجاده مخصوص کرج کیلومتر ۱۱ به کارگزینی کارخانه‌زاگرس مراجعه‌نمایند.
۱ـ۲ آـ۳٤٦۳٦

استخدام

یک نفر حسابدار با شرایط زیر برای تمام‌وقت مورداحتیاج میباشد
۱ـ حداقل مدرك تحصیلی دیپلم متوسطه
۲ـ وارد به امور حسابداری
۳ـ دارای حداقل سه سال سابقه کار در امور حسابداری
واجدین شرایط همه روزه از ساعت ۱۷ الی ۲۰ به ویلای شمالی جنب کلیسای ارامنه ساختمان شماره ۳٤۵ طبقه چهارم مراجعه فرمایند.
۱ـ۳ آـ۵۱۳۷

گروه مرهنگی چیستا بمنظور تکمیل کادر اداری و آموزشی خویش عده‌ای معلم مرد و زن که دارای‌مدرك تحصیلی‌حداقل لیسانس در رشته‌های اقتصاد، حسابداری . معماری شیمی صنعتی .زبان‌و ادبیات انگلیسی و زبان و ادبیات فارسی‌باشند با قید مصاحبه بطور تمام وقت و نیمه وقت استخدام میکند . علاقمندان میتوانند برای کسب اطلاع بیشتر از ساعت ۵ تا ۸ بعد از ظهر روزهای سه‌شم و سی‌ویکم امرداد ماه جاری به نشانی زیر مراجعه فرمایند . میدان ۲٤ اسفند ـ روبروی ژاندارمری کل ـ کوی ساسان
آـ ۵۱۲۸

بانك بازرگانی ایران

تعدادی تحویلدار با سابقه با دارا بودن شرایط زیر استخدام مینماید :
۱ـ گواهی عدم سوء پیشینه
۲ـ حداقل سن ۲۱ حداکثر ۳۵ سال .
۳ـ گواهی‌تندرستی وصحت مزاج از بهداری بانك .
٤ـ برگ پایان خدمت وظیفه یا معافیت دائم (باستثنای معافیت پزشکی .)
۵ـ مدرك تحصیلی درحدود دیپلم (سوم متوسطه ببالا)
٦ـ سپردن‌مبلغ دویست‌هزار ریال وثیقه ملکی یا یکصد هزار ریال نقد جهت تضمین .
۷ـ معرفی دو نفر معرف‌قابل قبول بانك .
داوطلبین حداکثر تا اخر وقت‌اداری‌روز یکشنبه۳۱ر۵ر۵۰ همه روزه در سرویس اداری‌به اداره کارگزینی بانك واقع در میدان سپه مراجعه نمایند .
بانك بازرگانی ایران

تولید دارو استخدام میکند
۱ـ چند نفر دوشیزه‌یا بانو با تحصیلات حدود دیپلم جهت فروشندگی لوازم آرایش.
۲ـ منشی با تحصیلات‌دیپلم و حداقل دو سال سابقه کاردر ماشین نویسی فارسی‌و لاتین .
داوطلبان می‌توانندهمه روزه بکارگزینی این شرکت واقع در خیابان نادری چهارراه یوسف آباد پلاك۲٤۹مراجعه فرمایند.
آـ ۳٤۷۹۰

بیك نفرآقا یا خانم که‌دارای ۱۵ هزار تومان باشد برای فروشندگی‌لوازم عکاسی‌نیازمندیم برای اطلاع بیشتر با تلفن ۷۷۵۵۰٦ تماس بگیرید .
۱ـ۳ آـ ۵۱٤۱

ویزیتور داروئی

یك شرکت‌بین‌المللی داروئی برای معرفی بیشتر محصولات خود در استانهای تهران ـ آذربایجان‌و خوزستان ویزیتور تمام وقت استخدام مینماید . جوانانیکه علاقمند به پیشرفت سریع‌بوده و حداقل‌معلوماتشان دیپلم متوسطه باشد میتوانند درخواست کار نمایند آشنائی بزبان انگلیسی و داشتن برگ خاتمه‌خدمت ضروریست.تهران صندوق پستی ۱۳۲۱ـ ۱۲
آـ ۵۱٦۲

SITUATIONS VACANT WANTED young male clerks/typists / secretaries — young energetic, dynamic, intelligent and serious; perfect (really perfect) knowledge of English essential. Also young female English typists/secretaries. Only those willing to work full time (morning and afternoons), and *having completed* their military service need apply. Write For Attention Staff Directors, Messrs. Cohen,— or Levy c/o Post Office Box 1491, Tehran, describing studies, previous experience (if any), starting salary expected. Also attach recent passport size photograph and copy or photocopy of your identity card.

شریك

شرکتی در حال

بهره‌برداری بکار پردرامدی برای توسعه کار به شریکی معادل ٦۰ هزار تومان نیازمند است با تضمین حداقل درآمد درماه ده هزار تومان تلفن ۳۱۱۱۸٤
آـ ۵۱۳۲

دکتر داروساز

برای تاسیس یك داروخانه بمشارکت یك نفر داروسازمحل مناسبی در تهران‌پارس آماده است از ساعت ٦ تا ۸ بعد از ظهر با تلفن ۷۹۲۷۸۵ مذاکره شود .
۱ـ۲ آـ ۳٤٦۳٤

جویای کار

جوانی با گواهینامه وماشین بعد از ظهر ها ازساعت یك ببعد جویای کار است لطفا به تلفن ۳۱۱۲۳۱ راهنمائی۷۷٦ روزنامه اطلاعات مراجعه فرمائید

قابل توجه شرکتها وموسسات خصوصی

جوانی ۲۳ ساله با تصدیق دو شخصی و برگ معافی‌وماشین‌ـ پیکان مدل ۵۰ تحصیلات پنجم متوسطه جویای کار است . تلفن ۳۱۱۲۳۱ راهنمای ۷۷۸ روزنامه اطلاعات .
۱ـ٤ آـ ۱٤۷۵۵

مهندس ساختمان با سابقه در کارگاه راهنمای اطلاعات ۷۷٤ تلفن ۳۱۱۲۳۱
آـ۱۵۰۱۹ ۱ـ۲

مردی هستم متاهل باسواد کافی وبا تجربه صحیح اداری وبازاری آماده هرنوع کار میباشم تلفن ۷۹۳۳۹۱
۱ـ۳ آـ ۵۰۸٤

زن و شوهری با یك بچه جهت نگهداری‌و سرایداری با کار منزل جویای کار میباشند تلفن ۳۱۱۲۳۱ راهنمای ۷۸۸ روزنامه اطلاعات
آـ ۱۵۳۳۱ ۱ـ۲

دانشجوئی با دیپلم‌حسابداری بعداز ظهرها جویای کار است تلفن ۳۱۱۲۲۹ ـ ۳۱۱۲۳۰

جوانی ۲٦ ساله ، متاهل با گواهینامه دو همگانی و معافیت از خدمت بعد از ظهرها ۳ببعد جویای کار است به راهنمای شماره ۷۸۷ اطلاعات مراجعه فرمائید
آـ ۵۱۲۸

راننده با گواهینامه پایه دوم شخصی و وانت ژیان جویای کار است . خیابان تهران‌نو ده متری شارق کوچه سرهنگ مقرب پلاك ۲۹ غلامحسین آزادبر
آـ ۱۵۰۵۵

راننده دو شخصی با ضامن معتبر جویای کار است . تلفن ۹٦۲٦۱٦
آـ۱۵۰٦۳

راننده‌دو شخصی (۲۸ساله) جویای کار است تلفن۵۳۷۳۲٤
آـ ۱۵۰٤۹

زن و مردی‌جهت سرایداری و یا مستخدمی مدرسه جویای کار است‌تلفن ۳۱۱۲۳۱راهنمای ۷۸۳ روزنامه اطلاعات

راننده پایه ۲ شخصی با معافی دائم در تهران و شهرستانها آماده کار است‌تلفن ۵۳۰۱۷۰
۱ـ۲ ا ـ ۱٤۷۸۵

جوانی ۱۹ ساله . فعال و دانشجو ودارای گواهینامه رانندگی آماده برای کار و تدریس میباشد تلفن۳۱۱۲۳۱
آـ ۱٤۸۰۵ ۱ـ۳

آموزشگاهها

کلاس رقص

سالن رقص‌روزینا
رقصهای مدرن را با کمترین قیمت و کوتاهترین مدت زیر نظر مادموازل روزینا بیاموزید. نادری روبروی کوچه شاهرخ کانون هنر تلفن ٦٦۵۷٤۷
۱ـ۱٤ ا ـ ٤۷٤٦

آموزشگاه رانندگی

آموزشگاه رانندگی‌نشکری‌خیابان تلفن ۲۳۵۵۵

پانسیون

پانسیون میپدیریم
۸۲٦۰۸۹
ا ـ ٤۳٤۹

تدریس خصوصی

ریاضی شیمی ادبی زبان . امور دانشجوئی دانشگاه تهران ٤۷۰٦۷

تدریس کلیه دروس ریاضی ششم ریاضی تلفن ۷۸۱۷۷٦
٦ـ۱۰ آـ ۱۳۵٦۳

انگلیسی توسط‌استاد امریکائی MRS.K.HALL در سطح عالی ۹۵۰۵۸۲

همه مواد توسط دانشجویان دانشگاه صنعتی آریامهر تلفن ٦۲٤٤۰۷
۱ـ۲ ا ـ ۱۵۱۷۹

گمشده

یك جلد شناسنامه وگواهینامه دو همگانی و دسته چك بانك پارس شعبه قاسم‌آباد شماره حساب ۳۷۱ با مهریه نام آقای سید رضا صفوی بسرقت رفته خواهشمند است یابنده به تلفن ۷۹۱۲۰۵ اطلاع دهد .
آـ ۱۵۱۷۷

چك بشماره ۷۰۰۳۸٦ به شماره حساب ۱۰۳۸ بانك سپه شعبه فارابی و چك به شماره ۵۹۷۳۸۳ بانك صادرات شعبه صومعه‌سرا بنام آقای خلیل بلالائی مفقود گشته از درجه اعتبار ساقط است .
آـ ۱۵۳۱۱

کارت بازرگانی بنام شرکت مهندسی طرح و اجراء تحت شماره ۲۵۹۱۱ مورخ ۷ر٤ر٤۹ مفقودگردیده‌از یابنده‌درخواست میشود مراتب‌را به تلفن٤۸٦۹۰ اطلاع دهد .
آـ ۵۱٤۲

یکعدد کیف دستی قهوه‌ای محتوی ۵ جلد اسناد مالکیت و ۳ جلددفترچه‌پس‌انداز ومقداری اسنادونقشه ساختمانی‌درحوالی امیرآباد مفقود شده چون‌اسناد اوراق مزبوربدردکسی نمیخورد از یابندگان خواهشمند است به تلفن ٦۳۸۰۵۵ و یا۹۵۹٤۵٤ اطلاع داده مژدگانی خودرا دریافت نماید .
آـ ۵۱۵۸

یك فقره شناسنامه صادره‌قم و یك ورقه خاتمه خدمت بنام تقی مهرعلی‌پور مفقود گردیده یابنده خواهشمند است به تلفن ۸۹۰۱۱۰ شیشه‌بری‌اطلاع داده و مژدگانی دریافت دارد .
آـ ۱۵۱۳۷

FEMALE bilingual typist with some knowledge of English required for immediate employment.
Please address resume of experiences with one photograph to the Personnel Department, Towlid Lamp Iran, P. O. Box 2767, Tehran.

گاز

شرکت پخش بوتاگاز شرکت بوتاگاز از۷ونیم صبح تا ۸ شب تلفنهای ۳۹۲۳۸۹ و ۳۹۳۲۲۳

ارسا گاز
۸۲٤۰۲۱

BUTANE ۸
تلفن پخش گاز
شرکت بوتان
از ۷ صبح تا ۹ شب
۹۵۳۰۵۱

پرشی گاز
گازوسرویس
غرب خیابان پهلوی
۹٦۳۰۲۱ الی ۹٦۳۰۲۵
از ۷ صبح تا ۷ شب
شرق خیابان پهلوی
۸۲۲۰۲۵ الی ۸۲۲۰۲۱
۸۳۰۰۳۳ الی ۸۳۰۰۳۱
از ۷ صبح تا ۱۰ شب
تلفن مخصوص تعمیرات ۸۲٦۷٤۰

ایران گاز
پخش گاز
۸۲۷۱۳۱
تعمیرات
۸۲۳۰۵۱ـ۵۳
همه روزه ازساعت ۷ صبح الی ۱۱ شب
نمایشگاه مرکزی خیابان شاهرضا شماره ۲۳۰

آگهیهای متفرقه

موتور مولد برق تلمبه اب برای اجاره موجود است تلفن ۸٦٤۸٤۷ و۷۷۲۳۸۱
۱ـ۸ ا ـ ٤۳۳۵

اسناد لاوصول خریداریم ۳۵۱٦۱۱
آـ ۵۱۸۱

مژده مژده

گلزار مقدم برای قبول‌هرنوع سفارش سبد و حلقه های گل جهت جشنهای بزرگ ومراسم عروسی آماده میباشد. امیرآباد شمالی ـ جنب پمپ‌بنزین تلفنهای ٦۳۰۱۸۵ ـ ٦۳۰۹۲٦
۱ـ۱۰ آـ ۱٤۵۹۵

زندگی بهتر و تمیزتر فقط با محصولات ماوریك

هواکش کادکا
برای اماکن عمومی ومنازل
در انواع واندازه‌های مختلف
پخش ونصب :
KDK تلفن ۳۱۲۸۰۳

داروخانه‌ها

داروخانه مهران
خیابان شیروخورشید چهارراه استخر تلفن ۹۵٤۰۰۷

برنامه‌سینماها

★ افعی طلائی ـ رنگی ـ سینما سکوپ ـ گلن‌ساکسون
میامی (۷۵٤۳۲) ۱۱ـ ۱ـ ۳ـ ۵ـ ۷ـ ۹
سیلوانا (۳۹۳۷۷۷) حافظ(۳۱٤۰۷٤) ۳۰ر۱۰ـ ۳۰ر۲ ـ ۳۰ر٤ـ ٦ر۳۰ ـ ۸ر۳۰ ـ
پلازا (٤٤۲۵۵) ۱۵ر۱۱ ـ۱۵ر۱ ـ ۱۵ر۳ ـ ۱۵ر۵ ـ ۱۵ر۷ـ ۳۰ر۹
ری (۲۲۵۷۸) ۸ـ ۱۰ ـ۱۲ـ ۲ـ ٤ـ ٦ـ ۸

★ پرنده‌ای بابالهای بلورین ـ رنگی ـ سوزی کندال
پولوار (۷٦۰۲۹۲) ۱۱ـ ۲ـ ٤ـ٦ـ ۸ـ ۱۰

★تریتیتی ـ رنگی ـ ترنس‌هیل
ریولی (۷۵۷۷۷۷) ۱۱ ـ ۳ر۳۰ ـ ۵ر۳۰ ـ ۷ر۳۰ ـ ۹ر۳۰

★ ووداستاک ـ رنگی ـ مستند
آتلانتیک (٦۲۷۱۷۱) ۱۱ ـ ۳ ـ ۵ر۱۵ ـ ۷ر۳۰ ـ ۹ر٤۵

★ لاله زرد ـ رنگی ـ لوچانوپالوزی
تراس آتلانتیک ۸ ـ ۱۰

★ داغ ثروت ـ رنگی ـ کرک داگلاس ـ هنری فاندا
پارامونت (٤۸۳۲۱) ۱۱ ـ ۳ ـ ۵ر۱۵ ـ ۷ر۳۰ ـ ۹ر٤۵

★ تصویر گناهکاران ـ رنگی ـ سوزان‌اسکات
سینما ونک (٦۲۹۰۱٦) ۱۱ـ ۳ر۱۵ ـ ۵ر۳۰ـ ۷ر٤۵ـ ۱۰

★ قصاص ـ ناصر ملک مطیعی ـ گوگوش
اونیورسال (٦٦٦۹۵۳) پاسیفیک (۷۵۳۳۱۱) پرسپولیس (۵۸۱۰۸۳) مارلیک (۹٦۳٦۱٦) ۱۱ ـ ۱ ـ ۳ ـ ۵ ـ ۷ ـ ۹
آستارا (۸۷٤۰۲۲) موناکو (۷۹۵۵۷٦) ایران (۳۱٦۳۵٤)ساینا(۳۵۲٤٤۲) تیسفون(۹۵۸۸۸۲) ۳۰ر۱۰ ـ ۳۰ر۲ ـ ۳۰ر٤ ـ ٦ر۳۰ ـ ۸ر۳۰ ـ
مونت‌کارلو (۷۹۷٤۱) ۳۰ر۱۰ ـ ۳۰ر۲ ـ ٤ر۳۰ ـ ٦ر٤۵ ـ ۹
پانوراما (۷۹٤۵۷۵) ۳۰ر۹ ـ ۳۰ر۱۱ ـ۳۰ر۱ـ ۳ر۳۰ ـ ۵ر۳۰ ـ ۷ر۳۰ ـ ۹

★ فاس‌کوچک وهالسی‌بزرگ ـ رنگی
گلدن‌سیتی (٦٦۳۲٦۹) ۱۵ر۱۱ـ ۳ر۳۰ ـ ۵ر۳۰ـ ۷ر۳۰ـ ۹

★ جهنم شجاعان ـ رنگی ـ
کارون (۹۵۵۱٦۵)۳۰ر۲ـ۳۰ر٤ ـ۳۰ر٦ـ۳۰ر۹
★ شوهر پاستوریزه ـ وحدت ـ ارحام صدر
تراس اونیورسال ۳۰ر۷ ـ ۴۵ر۹

★ بیرهای هنگ‌کنگ ـ رنگی ـ رابرت وودز
آریا (۳۱۹۸۸٤) ۹ـ ۱۱ـ۱ـ ۳ـ۵ـ ۷ـ۹
★ سه‌شیطون حرفه‌ای‌ـرنگی ـ جان ساکسون
برلیان (۳۹۳۵۳۵) ۹ـ۱۱ـ۱ـ۳ـ۵ـ۷ـ۹

★ رضا موتوری ـ بهروز وثوقی ـ فریبا
شهرام (۷۷٤۵٤۹) ۱۱ـ ۱ـ ۳ـ ۵ـ ۷ـ ۹

★مدافعین ـ رنگی ـ تونی‌کندال
فردوسی (۳۱۵۷۸٤) ۹ـ۱۱ـ ۱ـ ۳ـ ۵ـ۷ـ۹
★ فرمان گمشده ـ رنگی ـ آنتونی‌کوئین
پارک (۳۱۹٦۳۷) ۹ـ ۱۱ـ۱ـ ۳ ـ ۵ ـ ۷ـ ۹

★ پارتی ـ رنگی ـ پیتر سلرز
گلدیس (٦۲۸۷۱۳) ۳ر۳۰ ـ ۵ر۳۰ ـ ۷ر۳۰
★ مرگ برخائین میتازد ـ جهنم جنایتکاران
البرز (۳۰٤۲۵۸) ۳۰ر۸ـ۳۰ر۱۲ـ٤ر۳۰ـ۸ر۳۰
★ دردسر خوشگلا ـ رنگی ـ ویرناليزی
پردیس (۳۰٤۲۵۹) ۹ـ۱۱ـ۱ـ۳ـ۵ـ۷ـ۹

★ بیمار قلابی ـ رنگی ـ جری‌لوئیس
سینما فروشگاه فردوسی (۳۰۱٦٤۱) ۳۰ر۱۰ ـ ۳۰ر۵ ـ ۷
★ ماشین سحرآمیز ـ رنگی ـ دین جونز ـ میشل لی
تخت جمشید ـ (٤۳۵۵۰۰) ۳ـ۵ـ۷ـ۹
مارستیک (٦۸٤٦۱) ۳۰ر۱۰ ـ۲ـ٤ـ٦ـ۸ـ۱۰
گلدیس ساعت ۳۰ر۹ فیلم (پارتی)

★ تاترها
نمایشنامه کمدی باقر و بی قر بانضمام کنسرت آغاسی و ناهید
تئاتر پارس (۳۱۸۸۱۱) ۵ ـ ۸ بعدازظهر

★پشیمانها .رنگی .ـ بریژیت‌باردو-آنی‌ژیراردو دیاموند (۸۲۸٤۰۰) ۱۵ر۱۱ ـ ۳ر۳۰ ـ ۵ر۳۰ ـ ۷ر۳۰ ـ ۹ر٤۵

★ انها به اسب‌ها شلیک می‌کنند ـ رنگی ـ جین فاندا
شهر قصه (٦۲۷۲۹۰) ۱۱ ـ ۲ ـ ٤ ـ ٦ ـ ۸ ـ ۱۰

★ برنده ـ رنگی ـ پل‌نیومن ـ جوان‌وودوارد
امپایر (٦۲۲۹٤۲) ۱۵ر۱۱ـ ۳ر۳۰ ـ ۵ر۳۰ـ ۷ر۳۰ ـ ۹ر۳۰

★ رومئو و ژولیت ـ رنگی ـ اولیویاهوسی
تراس امپایر ۷ر٤۵ ـ ۹ر٤۵
★ میشل اسروکف ـ رنگی ـ جان فیلیپ‌لا
شهر فرنگ (٦۲۷٦۲۸) ۱۵ر۱۱ ـ ۳ر۳۰ ـ ۵ر۳۰ ـ ۷ر۳۰ ـ ۹ر٤۵

★ مردقانون ـ رنگی ـ برت‌لنکستر ـلی‌جی‌کاب
سانترال (٤۸٦۸٦) ۱۱ـ ۱ـ ۳ـ ۵ـ ۷ـ ۹ر۱۵
رادیوسیتی (٤۳۳۲۰)نیاگارا (٦٦۵۳۰۷)۳۰ر۱۱ ـ ۳۰ر۱ ـ ۳۰ر۳ـ ۳۰ر۵ـ ۳۰ر۷ـ ۳۰ر۹
متروپل (۳۱۹٤۱۰) ۳۰ر۱۰ ـ۳۰ر۲ ـ ۳۰ر٤ ـ ۳۰ر٦ـ ۳۰ر۸
رویال (۸۲۹۷۸۵) ۱۰ـ۱۲ـ ۲ـ ٤ـ ٦ـ ۸ـ۱۰

★★ دردسر ازدواج ژاندارم ـ رنگی ـ درایوین ونک (٦۲۲۵۵۷) ۸ـ۱۰

★ دوجادوگر فوتبال ـ رنگی ـچیچو ـفرانکو
کاپری (٤۸٤۰۱) ۱۱ـ ۳ـ ۵ـ ۷ـ۹
پولیدور(٤۲٦۳۱) ۳۰ر۱۱ـ ۳۰ر۳ ـ۳۰ر۵ ـ ۳۰ر۷ ـ ۹ر۳۰
تاج(۳۱۳۸٦٤) ۳۰ر۱۰ـ۳۰ر۱۲ـ۳۰ر۲ـ۳۰ر٤ـ ۳۰ر٦ ـ۳۰ر۸ ـ ۳۰ر۱۰
ادئون (۳۱۸۱۱۸) ۴۵ر۱۰ ـ۴۵ر۱۲ ـ۴۵ر۲ـ ۴۵ر٤ـ ۴۵ر٦ـ ۴۵ر۸
ایفل (۳۱۱٤۷۷) ۱۰ـ ۱۲ـ ۲ـ ٤ـ٦ـ ۸ـ۱۰

★ ماجراجویان ـ رنگی ـ کندیس برگن
ب.ب (۸۲۹٦٤۱) ۱۱ـ ۴۵ر۲ ـ ۱۵ر٦ ـ۴۵ر۹

★ فرار از تله ـ بهروز وثوقی ـ نیلوفر ـ رشیدی
آسیا (٤۲۹۰۹) ۱۱ـ ۱ـ ۲ـ ۵ـ ۱۵ر۷ ـ۳۰ر۹
رکس (۳۱۵۲۹۳)شهوند (۳۵٤۰٤۰)سیلورسیتی (۸٦۱۲۰۵) ۳۰ر۱۰ ـ۳۰ر۲ـ ۳۰ر٤ ـ ۳۰ر٦ـ ۳۰ر۸
لیدو (۹۵۱۲۸۲) نیتون (۷٦۰۱۳٦) همای (۳۱۱٦٦۹) ژاله (۳۰٤۱۲۰) الهیا (۹۵٦۷۹٦) شرق (۵٤۰۲٤) فیروزه (۷۵۷٦٦۹) ۱۱ـ ۱ـ ۳ـ ۵ـ ۷ـ ۹
رنگین‌کمان (۷۵٦۷٦۰) پاسارگاد (۷۹۲۷۸۲) ۱۰ـ ۱۲ـ ۲ـ ٤ـ ۱

ورزش

مسابقات شنای قهرمانی ایران

دختران و پسران تهران همه عنوانهارا بخوداختصاص دادند!

مسابقه های شنا ، شیرجه و واتر پلو قهرمانی کشور که از سه شنبه هفته پیش در شیراز آغاز شده بود با حضور آقایان استاندار ، فرماندار و شهردار شیرازو گروهی از دوستداران شنا به پایان رسید و در نتیجه تیمهای دختران و پسران تهران مقام قهرمانی را بخود اختصاص دادند و در غیاب شناگران آبادانی که در تیم خوزستان هستند به آسانی به آنچه می خواستند دست یافتند ،نتایج آخرین مسابقات انجام شده در این دوره بقرار زیر است :

دختران

۱۰۰ متر کرال پشت :
۱ـ ژیلا آیرم از تهران یك دقیقه و ۳۴٫۰۵ ثانیه ۲ـ مینا کامیاب حقیقت از تهران یك دقیقه و ۴۲٫۱ ثانیه ۳ـ فرزانه نوری از اصفهان یك دقیقه و ۵۰٫۵ ثانیه .

۱۰۰×۴ متر آزاد تیمی :
۱ـ تیم تهران ۵ دقیقه و ۴۰٫۲ ثانیه ۲ـ تیم شیراز ۷ دقیقه و ۱۳٫۷ ثانیه ۳ـ تیم اصفهان ۷ دقیقه و ۱۷٫۴ ثانیه .

۱۰۰ متر آزاد :
۱ـ لسلی فیروز آبادیان از تهران ۲ـ اروین دلال از تهران ۳ـ شعله ماهوتیان از اصفهان.

۲۰۰ متر قورباغه :
۱ـ گلرخ معززی از تهران ۳٫۲۳٫۶ـ۳ دقیقه ۲ـ سهیلااسدی از شیراز ۳٫۵۴ـ۳ دقیقه ۳ـ عصمت صالحی ازتهران ۳٫۵۵٫۵ـ۳ دقیقه .

۱۰۰×۴ متر مختلط تیمی :
۱ـ تیم تهران ۹٫۱۶ـ۶ دقیقه ۲ـ تیم اصفهان ۶٫۵۱ـ۷ دقیقه ۳ـ تیم شیراز ۲٫۵ـ۸ دقیقه

پسران

۱۰۰ متر آزاد :
۱ـ حیدر شنجانی از گیلان ۲ـ قدرت شیرازی ازگیلان ۳ـ حبیب سیاوش پور از شیراز .

۱۰۰ متر پروانه :
۱ـ شهرام آذرفر از تهران ۲ـ جواد متقی از تهران ۳ـ کامل سرائی از گیلان .

۱۰۰ متر کرال پشت :
۱ـ اصغر تاجیکی از تهران ۱۲٫۹ـ۱ دقیقه ۲ـ سرگن دانیال از تهران ۱۳٫۸ـ۱ دقیقه ۳ـ جواد یزدانپناه از خوزستان ۱۹ـ۱ دقیقه

۱۰۰×۴ متر آزاد تیمی :
۱ـ تیم تهران ۲٫۵ـ۴ دقیقه ۲ـ تیم گیلان ۱۱٫۶ـ۴ دقیقه ۳ـ تیم شیراز ۳۲٫۶ـ۴ دقیقه.

۲۰۰ متر قورباغه :
۱ـ مرتضی شریعت ازاصفهان ۲٫۵۵٫۳ـ۲ دقیقه ۲ـ رحیم حسین زاده ازخوزستان ۲٫۵۶٫۵ دقیقه ۳ـ افشین حضرتی از تهران ۳٫۵ـ۳ دقیقه .

۲۰۰ متر کرال پشت :
۱ـ اصغر تاجیکی از تهران ۲٫۴۱٫۶ـ۲ دقیقه ۲ـ بهرام توکلی از تهران ۲٫۴۴٫۲ـ۲ دقیقه ۳ ـ حسین پرتوی از خوزستان ۲٫۵۹ـ۲ دقیقه .

۲۰۰×۴ متر آزاد تیمی :
۱ـ تهران ۲٫۲۶٫۷ـ۹ دقیقه ۲ـ گیلان ۹٫۳۹٫۵ـ۹ دقیقه ۳ ـ اصفهان ۱۰٫۳۶٫۲ـ۱۰ دقیقه .

نتایج تیمی

پسران :
۱ـ تهران ۱۴۵ امتیاز ،۲ـ گیلان ۷۴ امتیاز ،۳ـ خوزستان ۵۶ امتیاز ، ۴ـ اصفهان ۵۲ امتیاز ، ۵ـ شیراز ۴۱ امتیاز .

دختران :
۱ـ تهران ۱۰۶ امتیاز ،۲ـ اصفهان ۴۴ امتیاز ، ۳ـ شیراز ۴۳ امتیاز .

پسران ـ شیرجه از سکو :
۱ـ تهران ۹ امتیاز ، ۲ـ تبریز ۷ امتیاز ، ۳ـ شیراز ۵ امتیاز.

واترپلو :
۱ـ تیم تهران، ۲ـ تیم اصفهان ۳ـ تیم خوزستان ، ۴ـ تیم شیراز.

مسابقات وزنه برداری قهرمانی ایران

پرویز جلایر ۲٫۵ کیلو رکورد دوضرب دسته میان‌وزن ایران را ترقی داد .

سومین شب مسابقات وزنه‌برداری قهرمانی ایران که در مشهد جریان دارد ، در حالی پشت سر گذاشته شد که پرویز جلایر شرکت کننده دسته میان وزن تیم تهران با بریا کردن یك رکورد جدید در حرکت دو ضرب تاپایان این روز درخشانترین چهره را به نمایش گذاشت .

جلایر که در مسابقات انتخابی تهران بترتیب با برداشتن ۱۳۰ کیلو پرس ، ۱۳۲٫۵ کیلو یك ضرب و ۱۷۰ کیلو دوضرب دو رکورد جدید در حرکات یکضرب و دو ضرب برای ایران خلق کرده بود ، این بار نیز ایران را صاحب یك رکورد جدید نمود .

۲٫۵ کیلو بیشتر

جلایر عضو سابق تیم ملی در دسته سبك وزن در این مسابقات ضمن اینکه ۲٫۵ کیلو رکورد حرکت دوضرب را ترقی داد صاحب یك رکورد جدید شخصی نیز شد ، رکورد جدید او ۴۳۵ کیلوست که با بهترین رکورد مجموع دسته میان وزن ایران که بمقدار ۴۴۰ کیلو واز آن دانیل گورگیز ملی‌پوش این وزن میباشد ۵ کیلو اختلاف دارد .

ولی نمایش دلپذیری که جلایر طول ۲ ماه گذشته در این وزن ارائه کرده است و با موجودیتی که ازدانیل گورگیز میدانیم امید داریم بارقابت دلپذیر این دو رکورد های تك حرکات و مجموع این دسته بزودی چابجا شود .

بهرحال جلایر بعداز پایان حرکات پرس و یکضرب با بلند کردن وزنه ۱۷۲٫۵ کیلوئی در حرکت ۲ ضرب موفق شد ۲٫۵ کیلو رکورد ایران را ترقی دهد رکورد قدیم این دسته متعلق به جلایر بود که در مسابقات انتخابی تهران آنرا بدست آورده بود گذشته از رکوردهای تك حرکات یکضرب و دو ضرب که در اختیار جلایر می باشد رکورد مجموع وپرس این دسته متعلق به دانیل گورگیز میباشد ، نتایج کلی این دسته از این قرار است.

۱ـ پرویز جلایر از تهران با رکورد ۴۳۵ کیلو گرم .
۲ـ غلامرضا مدانلو از مازندران با ۳۸۵ کیلو .
۳ـ مهدی عصری از خوزستان با ۳۷۵ کیلو .
۴ـ قربانعلی شیخی از فارس با ۳۵۲٫۵ کیلو .
۵ـ غلامرضا عجم از کرمانشاه با ۳۳۵ کیلو .
۶ ـ منوچهر زرگری از لرستان با ۳۲۵ کیلو .

غیبت شناگران آبادانی برای تهرانیها آرامش مطلق بوجود آورده بود

در گروه مردان گیلان ـ خوزستان ودر قسمت دختران اصفهان ـ شیراز دوم وسوم شدند

خبرهای کوتاه ورزشی

از دوم به سوم !

فدراسیون شطرنج یونان اعلام کرد که رده‌بندی پیشین مسابقات قهرمانی شطرنج جوانان جهان اشتباه بوده وفرد دوم که پس از ورنرهاك قرار گرفته ، «زولتان ریبلی» مجارستانی است که ۸ امتیاز بدست آورده است و بدین ترتیب «راجوف» که دوم اعلام شده بود با ۷٫۵ امتیاز بمقام سوم رسید .

نیوکامب قهرمان کانادا

جان نیوکامب تنیس‌باز استرالیائی در بازی نهائی مسابقات تورنتو کانادا موفق شد ۱ـ۳ تام‌اوکر ، هلندی پرنده را شکست دهد و عنوان قهرمانی این مسابقات را بدست آورد . اوکر که گمان میبرد میتواند نیوکامب را شکست دهد مغلوب سرویسهای عالی و یك‌هندهای پرقدرت قهرمان استرالیائی شد و بدین ترتیب‌نیوکامب توانست بار دیگر در صدر تنیس‌بازان عضو گروه«تنیس قهرمانی جهان» قرار گیرد .

مسابقه شطرنج فیشر ـ پتروسیان

رئیس فدراسیون جهانی شطرنج طی مصاحبه‌ای به خبرنگاران اظهار داشت که مسابقه آینده پتروسیان و فیشیر ، دوشطرنجباز بزرك جهان که‌به دوره‌نهائی‌مسابقات قهرمانی جهان رسیده‌اند احتمالادرشهر «اومك» یوگسلاوی برگزار خواهد گردید .

دکتر ماکسی ایوه هلندی که در مراسم آغاز هفتاد و دومین مسابقات قهرمانی آمریکا صحبت میکرد ، اظهار داشت که تاریخ انجام دیدار های مذکور در اواسط شهریور ماه تعیین گردیده است .

مسابقه دوازده دوره بطول می‌انجامد و در صورت تساوی ، تصمیم دیگری در مورد ادامه و یا تجدیدمسابقه اتخاذ خواهد شد.

فیشر قبلا اعلام داشته است که او برای مسابقه «دنور» در کلرادورا ترجیح‌میداده ولی سخنان رئیس فدراسیون جهانی احتمال اینکه ، این دیدار در شوروی ویا آمریکا باشد ، از بین برده است .

از دیگر شهرهائیکه در صورت پیش آمدن حادثه دیگری نامزد انجام محل مسابقات هستند آتن ، بوئنوس آیرس ، اسکوپتر یوگسلاوی میباشند .

یغما

شماره مردادماه انتشاریافت

نویسندگان: دکتر زرین کوب، دکتر مهدی حمیدی ، دکتر باستانی پاریزی، دکتر شهیدی، دکتر بحرالعلومی، دکتر محجوب « استادان دانشمند دانشگاه تهران »، دکتر شهریار، امیربانو مصفا ،فریدون توللی ، پژمان، موج، حکمت یغمائی ، اقبال یغمائی ، نصرت‌الله فتحی، ایرج افشار و دیگران ...

شرکت ملی ذوب‌آهن ایران
آگهی استخدام

شرکت ملی ذوب آهن ایران تعدادی مهندس متالورژی را جهت خدمت در واحد ساختمانی کارخانه آریامهر باشرایط مندرج در ذیل استخدام مینماید:
۱ـ تابعیت دولت شاهنشاهی ایران
۲ـ دارا بودن دفترچه پایان خدمت یا معافیت دائم
۳ـ شاغل نبودن در ادارات دولتی و یا وابسته به دولت
واجدین شرایط می توانندهمه روزه با در دست داشتن مدارك لازم به قسمت کارگزینی‌واحد ساختمانی کارخانه آریامهر اصفهان و یا به اداره کاریابی شرکت ملی ذوب آهن ایران (تهران چهار راه تخت جمشید، پهلوی) مراجعه فرمایند .
مالف ۵۵۷۰
آ ـ ۳۲۸۴۲

آغاز هفته دوم نمایش در

متروپل — نیاگارا — سانترال — رویال — رادیو سیتی

در شهری که تبهکاران قبضه کرده بودند ، در شهری که همه علیه قانون قیام کرده بودند. اوتنها نماینده و مرد قانون بود . . . با ششلولی پرواراده‌ای پولادین

برت لنکستر در فیلم رنگی
مرد قانون
باشرکت
رابرت رایان
لی جی کاب
شرلی نورث

"LAWMAN" محصول کمپانی یونایتد آرتیست

الی لیلی‌اندکمپانی مقیم ایندیاناپولیس ایندیانا درآمریکا
صاحب اختراع راجع‌به «طریقه تهیه املاح داروئی» که در ایران تحت شماره ۵۸۹۶ بثبت رسیده است اجازه بهره برداری از اختراع مزبور باشخاص ذینفع عرضه می‌نماید . برای کسب اطلاع بیشتر بدفترحقوقی ر . آقابابیان و همکاران خیابان شاه کوچه نوبهار شماره ۱۸ مراجعه شود .
آ ـ ۳۴۴۷۲

مسابقه‌ورودی‌موسسه‌علوم‌بانکی‌ایران
بلحاظ کمک به آن عده از داوطلبان شرکت در امتحانات مسابقه ورودی موسسه علوم بانکی ایران که احیانا در سایر موسسات عالی آموزشی ثبت‌نام نموده‌اند و مسابقه ورودی آنها برای روز جمعه ۲۹٫۵٫۵۰ تعیین شده است . مسابقه ورودی موسسه علوم بانکی ایران بجای تاریخ مذکور راس ساعت ۳ بعد ازظهر روزشنبه ۳۰٫۵٫۱۳۵۰ در محل موسسه علوم بانکی واقع در خیابان سلطنت‌آباد شماره ۲۰۵ برگزار خواهد شد داوطلبانی که تا این تاریخ دعوتنامه شرکت در مسابقه ورودی را دریافت نداشته‌اند می‌توانند به موسسه مراجعه و اطلاعات لازم را کسب نمایند.
کارت شرکت در امتحانات در جلسه امتحان داده خواهد شد.
آ ـ ۳۴۱۷۸ ۱ـ۲

جادهٔ عشق و خلسه
راهی که جوانان را بسوی عشق‌آزاد، بی‌قیدی های شگفت انگیز میبرد و یك خبرنگار ماجرا های عجیب این جاده را دریك گزارش استثنائی که تاکنون آنرا نخوانده‌اید ، شرح میدهد.
دراین شماره اطلاعات بانوان بخوانید

ازامشب درسینماهای
سهیلا ـ الوند ـ کیهان ـ مراد
قصرطلائی ـ ارانوس ـ ماندانا ـ دریا ـ آسمان آبی

فخرالدین درفیلم
بابکوچ
(یکه‌تازمیدان)

«نام‌وجری» شیطان‌ترین موش وگربه دنیاکه درماجراهای قبلی خود با حرکات شیرین و خوشمزه جهانی‌رابه‌خنده وشادی واداشتند باردیگر وارد میدان شده وبرای‌سرور ونشاط شما حوادث تازه‌ای آفریده‌اند .

آغاز هفته سوم
نمایش در سینما
سینه‌موند

دامی برای آقاموشه

رنگی
محصول متروگلدوین مایر

آغاز هفته دوم نمایش در
سینماونک
اولین سینمای مبله و ممتاز ایران
ـ سکس آنچنان داغ و پرحرارت که شما را آتش‌میزند
ـ هیجان آنچنان کوبنده که تاب تحملش را ندارید
ـ داستان آنچنان پرکشش که نظیرش را ندیده‌اید

سوزان اسکات ، داگمار لاساندر
سیمون اندرو درفیلم تکنی‌اسکوپ رنگی

تصویر گناهکاران

سئانسها ۱۵٫۱۱ صبح ۱۵٫۳ـ۳۰٫۵ـ۴۵٫۷ـ ۱۰ بعدازظهر

مطالعات برای تعیین سفیر ایران در چین کمونیست آغاز شد

تحول بزرگ درسیاست خارجی تایوان

تایپه روابط با تهران را معلق نگاهمیدارد

از: محمد پورداد
خبرنگار سیاسی اطلاعات

درمحافل سیاسی تهران

از چپ براست اردشیر زاهدی وزیر خارجه ، سلطان محمد خان کفیل وزارت خارجه پاکستان وسردار شهنوازخان سفیر پاکستان درضیافت ناهار دیروز وزارت خارجه .زاهدی با حرارت همیشگی اش سرگرم تشریح نکته ایست .کسی چه میداندموضوع بحث او و میهمانان پاکستانی چیست؟
عکس رادیوئی اطلاعات

اعلام شناسائی جمهوری خلق چین از جانب تهران دیشب و امروز هم چنان بعنوان مهمترین رویداد در سیاست خارجی ایران مورد بحث محافل سیاسی و دیپلماتیک تهران بود .

محافل سیاسی ودیپلماتیک پایتخت از این اقدام که در چهار چوب سیاست مستقل ملی ایران و این عقیده راسخ که همزیستی وهمکاری مسالمت آمیز میان کشور ـ های جهان بدون توجه به نظام های اقتصادی وسیاسی آنان امکان پذیر است، اتخاذ گردیده استقبال کردند .

از شناسائی پکن درحالیکه میتوان بعنوان رویداد مهمی در سیاست خارجی ایران یاد کرد ، معذلک بدان نمیتوان یک دگرگونی در سیاست آسیائی ایران عنوان داد ، چه تهران در اتخاذ تصمیمات سیاسی همواره ازاصل واقع بینی پیروی کرده وازاتخاذ هر تصمیم واقع بینانه‌ای که مغایر منافع ملی ایران نبوده رو گردان نبوده است .

شناسائی پکن سومین شناسائی کشورهای کمونیستی از جانب تهران در سال جاری است . تهران امسال دولت های آلبانی وجمهوری خلق مغولستان راکه نخستین آن نزدیک ترین دوست پکن در جهان کمونیست بشمار میرود و دومین آن از همسایگان چین سرخ است برسمیت شناخت . اقدام به شناسائی آلبانی که متجاوز از دو ماه قبل صورت گرفت قدمی در راه شناسائی پکن تلقی گردید .

در وزارت امور خارجه اینک در حالیکه مقدمات تاسیس نمایندگی ایران و پکن به سرعت فراهم میشود، در محافل اقتصادی اثرات اقتصادی تصمیم شناسائی چین سرخ موردبحث است و بدین نحو تعیین نخستین سفیر در پکن برلیست دو سفیری که وزیر خارجه سرگرم بررسی و تعیین آنان برای سفارت خانه‌های ایران در لبنان و بحرین است افزوده گردیده است .

عکس العمل درجهان

برقراری روابط سیاسی میان تهران و پکن درمحافل مطبوعاتی و سیاسی جهان عکس العمل وسیعی داشت وبار دیگر مسئله آینده چین سرخ را در سازمان موضوع بحث محافل بین المللی نمود .

بدنبال انتشار اعلامیه مشترک ایران و چین سرخ خبرگزاریهای جهان از تهران توکیو هنگ کنگ و تایپه گزارش های مفصلی دراطراف این رویداد انتشار دادند و مطبوعات جهان شناخت رژیم پکن را از سوی تهران، برای دیپلماسی پکن پیروزی دیگری در گسترش شبکه دیپلماسی جهانی چین سرخ و بهبود روابط آن بادنیای خارج دانستند . محافل سیاسی لندن کوشش های پکن را در برقراری محیط تفاهم میان پکن و کشورهای جهان ناشی از رقابت شدید دیپلماتیک میان پکن وتایپه بر سراشغال کرسی چین در سازمان ملل میدانند .

تعلیق نه قطع رابطه

بلافاصله بدنبال اعلام برقراری مناسبات سیاسی میان تهران و پکن که از ساعت دو بعد ازظهر دیروز بوقت تهران با صدور اعلامیه مشترک ایران وجمهوری خلق چین وارد مرحله عمل گردید ، دولت چین ملی یا « تایوان » که ایران متجاوز از سی سال قبل با آن رابطه سیاسی دارد عکس العمل به خرج داد و روابط خود را با تهران همانطوریکه قبلا پیش بینی میشد ، بحالت تعلیق در آورد وسفارت خود را در تهران تعطیل نمود .

اقدام دولت تایوان را در معلق ساختن روابط با تهران که در اعتراض به تصمیم تهران به شناسائی چین کمونیست بعنوان « تنها دولت قانونی چین» اتخاذ گردید نباید بعنوان قطع روابط میان تایپه و تهران تلقی کرد . در حقیقت اقدام دولت تایپه در تعلیق مناسبات باتهران تایید سیاست جدید وانعطاف پذیری است که تایوان طی دو هفته اخیر در عکس العمل نسبت به تصمیم کشورها بشناخت رژیم پکن اتخاذ کرده است .

تایوان این روش تعلیق روابط را برای نخستین بار در قبال تصمیم مشابه آنکارا بهبرقراری روابط سیاسی با پکن ده روز قبل اتخاذ کرد . در حالیکه در عکس العمل دربرابر کویت آخرین کشوری که قبل از ترکیه رژیم پکن را برسمیت شناخت حکومت تایوان روابط را با آن کشور بکلی قطع نمود .

سیاست تایوان به تعلیق نه قطع روابط با ایران و ترکیه در محافل سیاسی جهان بعنوان چارچوبی دولت پرزیدنت چیکانکایشک در مقابل انزوای تدریجی جزیره فرمز در جهان دیپلماتیک تلقی گردیده است.

بر شماره کشور هائی که به شناخت پکن بعنوان تنها دولت قانونی چین مبادرت میکنند هرسال افزوده میشود و آینده کرسی و تصویب عضویت پکن در مقام دولت قانونی چین در مجمع عمومی آینده سازمان ملل متحد بنظر امیدبخش میرسد .

بابرقراری روابط سیاسی با تهران ، پکن اینکبا ۶۰ کشور جهان مناسبات دیپلماتیک دارد واز این ۶۰ کشور به تنهائی ۱۴ کشور در ۹ ماه گذشته به شناخت چین کمونیست اقدام کرده‌اند .

لحن آرام بیانیه تایوان

بعد از ظهر دیروز بدنبال انتشار همزمان اعلامیه مشترك ایران و چین کمونیست دائر به استقرار روابط سیاسی ، در تایپه پایتخت تایوان یک سخنگوی وزارت خارجه آن کشور طی بیانیه‌ای اعلام کرد که دولت جمهوری چین تصمیم گرفته روابط سیاسی را با دولت ایران بحالت تعلیق درآورد و سفارت خود را در تهران تعطیل کند .

بیانیه دولت تایوان می‌افزاید که دولت چین ملی تصمیم دولت ایران را مغایر روابط دوستانه سنتی میان دو کشور و بعنوان اقدامی که به منافع حیاتی جمهوری چین لطمه وارد می‌آورد تلقی میکند .

آنچه در بیانیه تایوان قابل توجه است لحن آرام دولت تایپه در عکس العمل به تصمیم ایران در تصمیم به شناسائی چین سرخ است . در شرایط مشابه قبلی لحن تایپه معمولا شدیدتر بود .

عزیمت دیپلمات های چین ملی

سفارت چین ملی واقع در خیابان تلویزیون از ساعت ۲ بعد از ظهر دیروز با اعلام رسمی برقراری مناسبات سیاسی میان تهران و پکن عملا «تا اطلاع بعدی» تعطیل شد و کارمندان آن دست از کار کشیدند .

ایران باوجود آنکه دارای سی سال سابقه روابط سیاسی با تایوان است ، در پایتخت این کشور هرگز اقدام به تاسیس سفارت ننمود وسفرای ایران در ژاپن معمولا سفیر اکرادیته در تایپه نیز بودند و امور مناسبات ایران با تایوان در سفارت ایران در توکیو متمرکز بود

اما سفارت چین ملی در تهران دارای دستگاه عریض وطویلی است و تعداد دیپلمات های آن از ده نفر تجاوز می‌کند . تایوان در عین حال دارای یک هیئت سی نفری کارشناسان کشت برنج مقیم شمال ایران است که طی دو سال اخیر ایران را در توسعه کشت برنج یاری میکردند .

دیپلمات های سفارت چین ملی و همچنین کارشناسان برنج را دیشب دولت تایپه به وطن فراخواند .

نخستین عضو هیئت سیاسی تایپه که تهران را ترک گفت «شین ینگ وو» سفیر این کشور بود که پریشب بدنبال ملاقات باردشیر زاهدی وزیر خارجه و اطلاع رسمی از تصمیم ایران ، تهران راترک گفت .

سفیر تایپه ظهر دوشنبه به دیدن زاهدی رفت و درجریان این ملاقات بود که تصمیم ایران به شناسائی پکن به عنوان «تنها دولت قانونی چین» باطلاع اورسید .«وو» با دقت و حوصله به سخنان زاهدی گوش فراداد و سپس با عجله به دفتر خود رفت و طی چند جمله محرمانه و تلگرافی دولت متبوع اش رادر جریان تصمیم تهران گذاشت و آنگاه به منزل رفت و پس از بستن جامه‌دانها راهی فرودگاه شد و سوار هواپیما . مقصد : تایوان !

سفیر و اعضای سفارت تایوان در این اواخر درتهران بشدت احساس غربت میکردند و کمتر در محافل و مجامع رسمی ظاهر میشدند .

آخرین باری که انتظار میرفت آنان را دید ضیافت روز ملی کره جنوبی بود که عصر شنبه در تهران برپا گردید . با آنکه کره جنوبی ازنزدیک ترین دوستان تایوان بشمار میرود سفیر و دیگر دیپلمات‌های تایوان در تهران از شرکت در این ضیافت خودداری کردند و از سیاست انزوا طلبی دولت متبوع خود پیروی نمودند .

روابط سیاسی با بحرین

ایران که به عنوان نخستین کشور منطقه‌ای وجهان استقلال بحرین را برسمیت شناخت در ردیف نخستین کشور هائی خواهد بود که با این کشور نوخاسته در ساحل جنوبی خلیج فارس روابط سیاسی برقرار کند .

مسئله برقراری روابط سیاسی با بحرین مدتها قبل مورد بررسی مقامات عالیرتبه سیاسی تهران بود ، چه برقراری این روابط در عین اینکه گواهی برمناسبات نزدیک میان ایران و بحرین است از فشار مسئولیت های روزافزون سفارت ایران در کویت خواهد کاست .

دراینکه تهران تصمیم دارد هر چه زودتر سفارت خودرا در بحرین تاسیس کند شکی نیست و در این زمینه حتی بودجه لازم و کادر مورد نیاز از مدتها قبل فراهم گردیده است .

اینک اتخاذ تصمیم نهائی به ایجاد سفارت ایران در بحرین و پایتخت آن بستگی به فراهم آمدن فرصت مناسب وآمادگی کشور تازه استقلال یافته به میزبانی از هیئت‌های سیاسی خارجی دارد .

بحرین وشوروی و پایگاه محرق

بحرین کشور نوخاسته خلیج فارس همچنان درهیجان استقلال است و با شناخت تدریجی موجودیت آن ازجانب کشور ها به جهان آزاد با سربلندی قدم میگذارد .

باآنکه دولت شوروی هنوز بطور رسمی نسبت به استقلال بحرین عکس العملی بخرج نداده معذلک رادیو مسکو درگفتاری در اطراف استقلال بحرین با لحن دوستانه‌ای از آن یاد کرده است . و در همین حال شیخ محمد بن مبارک وزیر خارجه بحرین درکویت، اظهار امیدواری کرد که مسکو استقلال بحرین را برسمیت بشناسد.

شیخ مبارک گفت که انگلیس پایگاه نظامی محرق را که مرکز حضور نظامی انگلیس در خلیج فارس بود تا ماه آینده تحویل مقامات بحرین خواهد داد . او در عین حال این گزارش را که ایران درخواست اجازه پایگاه محرق را کرده تائید نکرد و گفت گزارش‌های مربوط به وجود یک پایگاه امریکائی نیز در محرق عاری از حقیقت است

میهمانان پاکستانی

سلطان محمد خان کفیل وزارت خارجه پاکستان دیروز بلافاصله پس از ورود به تهران به دیدار اردشیر زاهدی وزیر خارجه رفت و سپس در ضیافت ناهاری که در وزارت خارجه بافتخار او بر پا بود شرکت نمود .

دیدار محمد خان ازتهران بدو منظور صورت می گیرد. یکی گفتگو با مقامات دولت ایران ودیگر شرکت درکنفرانس سفیران پاکستان در خاورمیانه و آفریقا . کنفرانس سفیران پاکستان روز شنبه در تهران تشکیل میشود و تهران میزبان پانزده سفیر پاکستان در کشور های آسیا و آفریقا خواهد بود.

برای شرکت در این کنفرانس رویداد خان کفیل وزارت اطلاعات پاکستان نیز فردا به تهران میاید و در این فرصت با مقامات وزارت خارجه و وزارت اطلاعات ملاقات خواهد داشت .

دکتر پیرنیا استاد اقتصاد دانشگاه تهران :

مبادلات بازرگانی ایران و امریکا کاهش خواهد یافت

دکترحسین پیرنیا استاد اقتصاد دانشگاه تهران که برای محافل اقتصادی ایران یک چهره آشناو صاحب نظر است ، امروز به سئوالات خبرنگاران ما در مورد تصمیمات مالی و اقتصادی نیکسون و بحران پولی جهان پاسخ داد.

دکتر پیرنیا گفت : تصمیمات اقتصادی و پولی پرزیدنت نیکسون برای مواجه با عدم توازنی که از ماهها پیش در مبادلات بین المللی امریکا پدیدار گردیده و رو به افزایش بوده است ازلحاظ اقتصاد امریکا فوری و ضروری بود .این تصمیمات آثار پردامنه‌ای دراقتصاد جهانی و روابط مالی و پولی بین المللی دارد . که تشریح هر یک از آنها نیاز به بحث مفصل دارد . در سئوالی که راجع به این تصمیمات از من کرده‌اید مختصرا از دو لحاظ اظهار نظر می‌کنم . یکی از لحاظ علمی و دیگری از لحاظ تاثیراین تصمیمات دراقتصاد ایران .

از لحاظ علمی امریکا بالاخره به توصیه دانشمندان اقتصادی تسلیم گردیدو برای حفظ سلامت اقتصادی

دکتر حسین پیرنیا

ازاصرار درنگاهداری ارزش دلار نسبت به طلا صرفنظر کرد .

اقتصاد امریکا چاره‌ای نداشت جز اینکه برای جلوگیری ازسقوط ارزش بین المللی دلار ، تصمیماتی برای برقرار کردن تعادل های اقتصادی بگیرد . اقتصاد امریکا در سالهای اخیر دچار عدم تعادل های مهمی شده است .

عدم تعادل

این عدم تعادل بطور خلاصه عبارتند از : ۱ـ عدم تعادل بین تعهدات بین المللی و مقدورات اقتصادی .

۲ـ عدم تعادل در توزیع درآمد ها و لزوم سرمایه گذاری هنگفت برای رفاه طبقه کم‌درآمد.

۳ـ عدم تعادل بین عرضه و تقاضای شغل و افزایش تعداد بیکاران .

۴ـ عدم تعادل بین عرضه و تقاضای سرمایه‌برای تامین سرمایه گذاریهای لازم برای پیشرفت های علمی و صنعتی جدید .

۵ـ عدم تعادل در بازار کالا ها و خدمات و افزایش قیمت ها و هزینه زندگی .

۶ـ عدم تعادل در مبادلات بازرگانی بین المللی .

اگرچه تصمیمات پرزیدنت نیکسون آزادی عمل فراوانی به اقتصاد امریکا در صحنه بین المللی می ـ بخشد و مشکلات کوتاه مدت عدم تعادل پرداخت های امریکا راموقتا مرتفع می‌نماید بزعم اکثر اقتصاد ـ دانان نمی‌تواند تعادل های اقتصادی لازم را برای مدتی بلند به اقتصاد امریکا بازگرداند .برای برقرار کردن چنین تعادل هائی اصلاحات بنیانی در اقتصاد امریکا ضرورت دارد و این اصلاحات بنیانی نیز با مسلک اقتصادی حزب جمهوریخواه تطبیق نمی‌کند .

اثر تصمیمات درایران

اما از لحاظ آثار این تصمیمات در روابط اقتصادی ایران و امریکا باید این روابط را به سه گروه تقسیم کرد.

۱ـ روابط بازرگانی ومالی وعادی بین ایران و امریکا ، ۲ـ کمک های خارجی امریکا به ایران ، ۳ـ درآمد نفتی ایران .

در مورد اول نسبت بازرگانی امریکا و ایران نسبت به کل مبادلات بازرگانی ایران در سال های اخیر تنزل کرده است و تصمیمات اخیر نیز باعث تنزل بیشتر مبادلات بازرگانی ایران وامریکا خواهد شد و مبادلات بازرگانی ایران با اروپای غربی و اروپای شرقی و اتحاد جماهیر شوروی جانشین مبادلات بازرگانی ایران و آمریکا خواهد شد . اگر نرخ دلار نسبت به ریال تنزل کند ، هزینه خدمات علمی و فنی متخصصان امریکائی برای ایران کاهش خواهد یافت و تحصیل دانشجویان ایرانی درامریکا برای خانواده های ایرانی ارزانتر تمام خواهد شد .

در مورد دوم خوشبختانه ایران مدتی از کمک های اقتصادی و نظامی امریکا بی‌نیاز شده است و تقلیل کمک های خارجی آمریکا تاثیر در اقتصاد ایران ندارد .

اثر مهم تصمیمات اقتصادی و پولی پرزیدنت نیکسون مربوط به درآمد نفتی ایران است که به دلار تعیین میشود . در این زمینه بدون شک مقامات مسئول اقدامات لازم را برای جبران زیان احتمالی معمول خواهند داشت .

عمده فروشان برنج اعلام کردند

برنج کیلوئی پنج ریال ارزان میشود

* کمیته اصناف باکاهش پنج درصد نرخ هتل موافقت نکرد .
* بین قصابهای منفرد و صاحبان بیش از دو مغازه قصابی برسر تشکیل شرکت گوشت اختلاف افتاده است.

برای تشکیل شرکت گوشت در تهران قصابی‌ها مقابل هم صف آرائی کرده‌اند و مبارزه صنفی میان آنها شروع شده است ،افرادی که هر یك دارای دکان های متعددی هستند ، میخواهند خود شرکتی واحد تشکیل دهند ولی قصاب های منفرد با این نظر مخالف بوده و مدعی هستند که برای ایجاد رقابت و نشان دادن نمونه‌ای از کار سالم باید آنها نیزشرکتی داشته باشند تا از این طریق بمردم نشان داده شود که کار توزیع گوشت‌دانیز میتوان بدون پیروی از نظر خصوصی انجام داد .

تعداد دکان های قصابی تهران حدود دو هزار و هفتصد و پنجاه باب بوده که در مدت دوسال گذشته چهارصد و پنجاه باب از آنها بعلت کاهش مصرف گوشت که آنهم ناشی از توزیع گوشت یخزده بود تعطیل شده است . اکنون دو هزار وسیصد دکان قصابی فعال در تهران دایر است که هفتصد باب آنها متعلق به هفتصد نفر از مغازه‌داران است واز هزار و ششصد مغازه باقیمانده پانصد مغازه متعلق به پنجاه نفر و ششصد مغازه متعلق به بیست نفر و هفتصد مغازه دیگر در ملکیت هفت نفر می‌باشد .

افرادی که دارای دکان های متعدد هستند مدعی شده‌اند که در تهران بجای پنج شرکت گوشت باید یك شرکت تاسیس شود و با این نظر قصاب های منفرد مخالف‌اند و آنها از کمیته اصناف درخواست کرده‌اند که در این زمینه مداخله وبرای اجرای منطقی‌ترین پیشنهاد اقدام نماید .

این مسئله اکنون در دستور کار کمیته اصناف قرار داده‌شده و پس از بررسی کمیته اظهار نظر افراد صنفی نسبت به این پیشنهادات اتخاذ تصمیم خواهد شد .

کاهش نرخ برنج

بدستور کمیته از دو روزپیش و برای مقابله با افزایش قیمت لوبیا سفید و نخود در بازار مقدار قابل توجهی ازاین دو کالا به تهران حمل شد و دربازار تعادلی ایجاد گردید . قیمت لوبیا سفید ونخود در مدت چند روز گذشته بعلت کمی زمینه اندکی ترقی کرده بود .

دیشب فروشندگان عمده برنج برای قیمت گذاری این کالا به کمیته اصناف آمدند.فروشندگان برنج گفتند که موسسات دولتی ناشیانه به‌بازار برنج مراجعه کرده و با خرید هزار تن برنج بازار را از حالت عادی خارج کرده‌اند .

این افراد اعلام کردند که تا پانزده روز دیگر قیمت برنج را در کیلوپنج ریال کاهش خواهند داد .

موافقت نشد

در جلسه دیشب هتل‌داران طی نامه‌ای اعلام کرده بودند که با کاهش هزینه های هتل برای مسافران بماخذ پنج در صد موافقت کرده‌اند . این اقدام موردتایید کمیته قرارنگرفت و طی نامه‌ای به اتحادیه صنف هتل داران نوشته شد که باید حداقل صدی ده قیمت را کاهش دهند .

امروز افراد اتحادیه صنف اغذیه فروش به کمیته اصناف دعوت شده‌اند ، در این جلسه قیمت ساندویچ ودیگر کالاهائی که در اغذیه فروشیها عرضه میشود اعلام خواهد شد .

بازگشت

آقای حسین دلیر حقیقی پس از شرکت در جلسات اتحادیه وکلاء جوان دادگستری در انگلستان و دیدار از کشور های اسکاندیناوی بایران بازگشتند.

شهرزاد

برنامه افتتاحیه خود را از شب ۲۸ مرداد با هنرمندان برجسته و خوانندگان برگزیده سال تقدیم میدارد .
شاهرضا اول وصال شیرازی
رستوران شهرزاد
۱ـ۲ آ ـ ۳۴۸۱۴

قبول فرزند

زوج مسیحی کانادائی دختری ۲ تا ۴ ساله مسیحی را که سالم باشد بفرزندی میپذیرند به تلفن ۸۲۴۹۵۷ مراجعه شود .
۱ـ۴ آ ـ ۱۵۳۴۷

گروه فرهنگی پارت

برای کودکستان ، دبستان، پانسیون ودوره راهنمائی ثبت نام مینماید .
انگلیسی ،فرانسه و ابری وسیله مربیان خارجی تدریس میشود
جاده پهلوی ، ایستگاه تلویزیون ،جنب مبل رسولی تلفن ۶۲۹۵۸۸

آگهی تجدید مناقصه شماره ۳۱

نیروی هوائی شاهنشاهی مقداری رنگ مورد نیاز خود را ازطریق مناقصه خرداری مینماید پیشنهاد دهندگان میتوانند با مراجعه بستاد فرماندهی نیروی هوائی (خیابان فرح‌آباد)ودریافت برگ شرایط و مشخصات پیشنهادات خود را برطبق مفاد مندرج در برگ شرایط تنظیم نموده و تاساعت ۱۲ روز شنبه ۵۰/۶/۲۰ بدفتر آجودانی کل ستاد فرماندهی نیروی هوائی تسلیم نمایند .م.الف ۶۸۰۹
۱ـ۲ نیروی هوائی شاهنشاهی

گروه فرهنگی پیمان شمیران

۱ـ دبیرستان شماره یك تجریش ـ خیابان شهرداری ـ کوچه ناهید برای دوره های اول و دوم
۲ـ دبیرستان شماره دو تجریش ـ انتهای کوچه صالح فقط برای کلاسهای اول و دوم دبیرستان و کلاس اول دوره راهنمائی تحصیلی
۳ـ دبستان ایمان تجریش ـ انتهای کوچه سعدی
ثبت نام همه روزه صبحها ـ وسیله ایاب‌وذهاب آماده‌است
تلفنهای ۸۷۲۰۷۷ ـ ۸۷۳۷۴۷ ـ ۸۷۳۱۵۶

اجتماعات حزب پان ایرانیست

سومین بخش برنامه اجتماعات و کنفرانس های آموزشی حزب پان ایرانیست باحضورسرور محسن پزشکپور رهبرسرفراز حزب بشرح زیر برگزار میگردد :
۱ـ رودسر ـ پنجشنبه ۲۸ر۵ ساعت چهارونیم بعدازظهر کنفرانس عمومی درمحل حزب .
۲ـ لنگرود ـ پنجشنبه ۲۸ر۵ ساعت۸عصر اجتماع مسئولان و کوشندگان حزب درگیلان درمحل حزب .
۳ـ کلاچای ـ جمعه ۲۹ر۵ ساعت ده بامداد کنفرانس روستائی درمحل حزب .
۴ـ ماچیان ـ جمعه ۲۹ر۵ ساعت۵عصر کنفرانس روستائی درمحل حزب .
۵ـ بابل ـ شنبه ۳۰ر۵ ساعت ده بامداد کنفرانس آموزشی مسئولان ورابطین حزب درگیلان و مازندران .
۶ـ شاهی شنبه ۳۰ر۵ ساعت ۵ عصر کنفرانس عمومی درمحل حزب .
۷ـ ساری ـ یکشنبه ۳۱ر۵ ساعت ۵ عصر کنفرانس عمومی درمحل حزب .
۸ـ گرگان ـ دوشنبه ۱ر۶ ساعت ۱۰ بامداد کنفرانس مسئولان ورابطین حزب درمازندران و گرگان و دشت درمحل حزب .
۹ـ گنبدکاوس ـ دوشنبه ۱ر۶ ساعت ۶ عصر کنفرانس عمومی درمحل حزب .
آ ـ ۳۴۸۸۴

بازارجهانی فرانکفورت

از ۲۹ اگوست الی اول سپتامبر ۱۹۷۱

مذاکره و ملاقات در محیط بیطرف بسیار سودمند و بهتر است زیرا امکان آنرا خواهد داد که کلیه کالا ها از نزدیك مشاهده و تحت بررسی سریع و اطمینان بخش قرار گیرند .
این کالاها عبارتند از:
اقسام پارچه و لباس ـ چتر ـ وسایل تزئینی داخل بازار های تجارتی . و کف سالن ها . صنایع دستی . شیشه‌آلات. چینی‌آلات . ظروف گلی و سنگی . اجناس و لوازم ضروری زندگی . ظروف آشپزخانه . انواع ساعت . نوشت افزار و لوازم اداری . تصاویر . لوازم بسته‌بندی . لوازم آرایش و زیبائی . لوازم بهداشتی. لوازم تزئینی مغازه‌ها و اشیاء تبلیغاتی. لوازم انبارداری و غیره .
برای کسب اطلاعات بیشتروتهیه بلیط مسافرت ودریافت. کارت ورودی به نمایشگاه فرانکفورت به
شرکت سهامی پرس اکسپرس
خیابان سعدی ـ ساختمان نمازی تلفن‌های شماره ۳۹۱۲۹۱ الی ۳۹۱۲۹۵ مراجعه فرمائید

● اگر به سرمایه خود علاقمند هستید ● اگر صرفه جو هستید
● اگر به حفظ ثروت اقتصادی مملکت علاقه دارید
● وسیله نقلیه ای را انتخاب کنید که دوام زیاد داشته وسالیان دراز برای شما کارکند
انواع ماشینهای لندرور
LAND ROVER
(همه مدل های شهری و بیابانی)

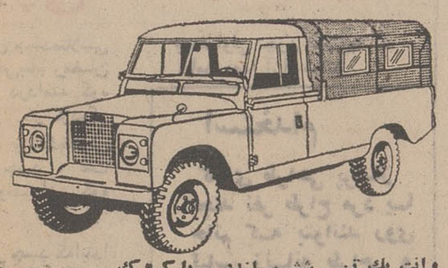

وانت یك تن ـ شش سیلندر ـ با کروک

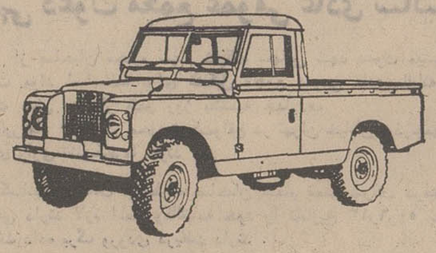

وانت یك تن ـ شش سیلندر

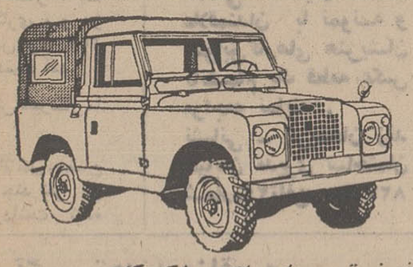

وانت نیم تن ـ چهار سیلندر ـ با کروک

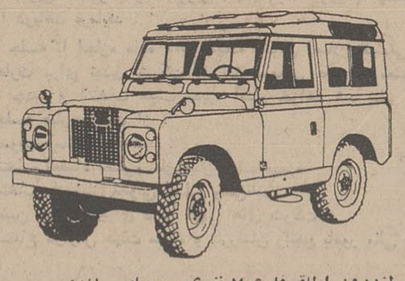

لندرور اطاق فلزی ۷ نفری ـ چهار سیلندر

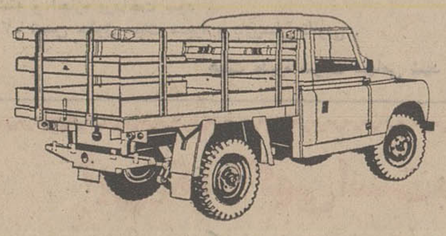

وانت لندرور یك تن ـ شش سیلندر ـ مدل پلات فرم (سکوب).

● دو دیفرنسیال ـ پر قدرت
● مستحکم ـ با دوام ـ مطمئن ـ رقابت ناپذیر
● موتورهای ۴ و ۶ سیلندر ، پر قدرت و کم مصرف
شرکت سهامی صنعتی تولیدی مرتب
خیابان شاه ، چهار راه شیخ هادی ، شماره ۲۹
تلفن مستقیم دایره فروش ۶۶۰۰۷۳ (شماره های تلفنخانه شرکت ۶۶۵۶۸۴ ـ ۴۸۱۴۹ ـ ۶۶۴۲۰۳)
اکثریت نمایندگان فروش لندرور در تهران وشهرستانها در صورت لزوم تسهیلات نقد واقساط را نیز در اختیار مشتریان خود میگذارند.

دختری بالباس پسرانه خودرا زیر قطار انداخت و بدو نیم شد

جسد دونیم شده دختر روی ریل

صبح دیروز دختر جوانی در ۵ کیلومتری مشهد خود را زیر قطارسریع‌السیر تهران- مشهد انداخت وبطرز دلخراشی کشته شد

مقتوله «پری سیماصمدانی»نام داشت‌و۱۴ ساله بود آقای‌خلج راننده لکوموتیو قطار در مورد این حادثه به خبرنگار ما در مشهد گفت: قطار بیش‌از۵کیلو متر با ایستگاه مشهد فاصله نداشت که «پری» خود راروی ریل‌انداخت وچون قطار سرعت زیادی داشت، متوقف کردن‌آن میسر نشدواین حادثه‌تاسف‌آور ببار آمد.

گزارش خبرنگار ما درمشهد حاکی است:مقتوله لباس‌پسرانه پوشیده بود. وی دانش آموز دبیرستان شاهدخت مشهد بود وعلت خودکشی او هنوز معلوم نشده است.

داستانی که یک‌زن برای رفتن بکناردریا جعل کرد

دیروز مرد سی‌ساله‌ای‌از دادگاه حمایت خانواده‌تبریز تقاضا کرد که با جدائی‌او وهمسرش موافقت شود.

وی ضمن اظهارات خود گفت:

«هشت‌روز قبل همسرم اطلاع داد که‌خواهرش‌وضع حمل کرده و لازم‌است که لااقل مدت یکهفته نزد وی باشد، من که رفت و آمدی باخانواده خواهر زنم نداشتم به زنم‌اجازه دادم که به‌خانه خواهرش برود.

دوروز بعد، از طرف‌اداره به من ماموریت‌داده شد که به‌خارج از تبریز بروم ومن به‌ناچار به خانه خواهر زنم مراجعه کردم تا موضوع مسافرتم‌را به همسرم اطلاع دهم، اما با کمال تعجب متوجه شدم که همسرم در خانه‌خواهرش نیست‌بااندکی تحقیق پی‌بردم که همسرم‌به اتفاق‌خانواده‌ای‌از بستگانش به‌بندر پهلوی رفته است.

زنم کارخلافی نکرده،ولی همین‌دروغ گفتن به من نشان می‌دهد که زندگی زناشوئی مااساس محکمی ندارد و بهتر است که زودتر برهم بخورد و همین امر سبب شد که تقاضای طلاق کنم. من نسبت به همسری که برای کنار دریا رفتن چنین‌داستانی برایم جعل کند چگونه می توانم اعتماد کنم.

کامیون وارد پیاده‌رو شد و مردی را کشت

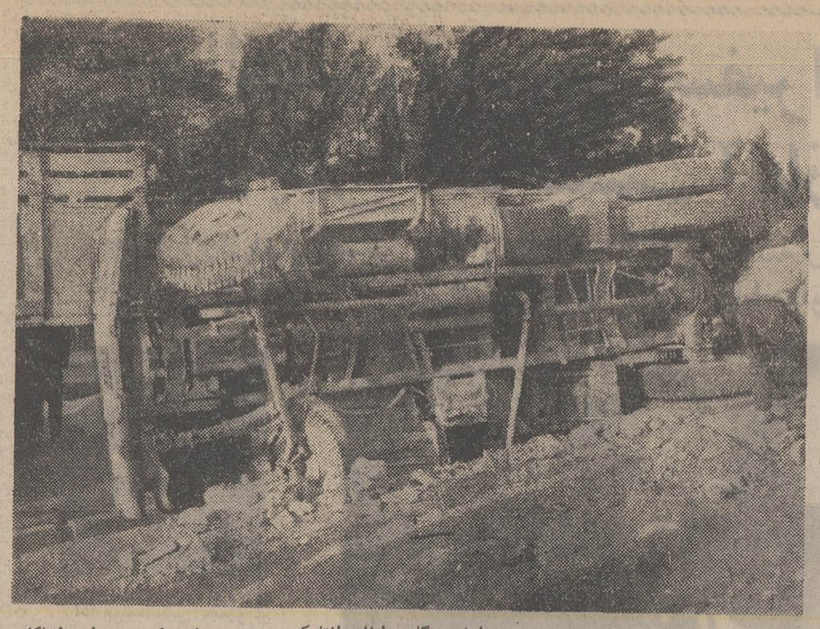

راننده این کامیون، برای جلوگیری از تصادف، کامیون را از مسیر خود، منحرف‌کرد ولی فاجعه دیگری آفرید که منجر به مرگ یکنفر شد.

حادثه هنگامی اتفاق افتادکه راننده کامیون کمپرسی شماره ۸۴۴۸۱ میخواست کامیون را که در جاده «نکا- بهشهر» متوقف شده‌بود به وسط جاده هدایت کند. در این اثناکامیون دیگری‌به شمار۲۳۲۲۷ برانندگی عباس کهن دهقان که از نکا به بهشهر می‌آمد، از راه رسید و راننده آن برای جلوگیری از تصادف‌دوکامیون، بطرف‌پیاده‌رو پیچید وبا مرد ۳۵ ساله‌ای بنام محمد رضا شکاری که مقابل قهوه‌خانه‌ای مشغول خوردن‌آب بود، تصادف‌کرد و باعث مرگ وی شد.

کامیون شماره۲۳۲۲۷پس از تصادف همچنان که در عکس دیده میشود واژگون شد.

حادثه‌ای که ۲ کشته داشت

لبخند

مینو

دیروز اطلاع دادیم که‌در یک حادثه رانندگی در راه کاشان دونفر کشته وعده‌ای مجروح شدند.

مقتولین، خانم مینووصال همسر آقای مهندس‌عریضی مدیر کارخانه حریر ومخمل کاشان و دختر چهار ساله آنها لبخند عریضی بود گویا رانندگی اتومبیل را بانومینو وصال برعهده داشت.

این حادثه براثر واژگون شدن اتومبیل سواری‌شماره ۸۲۵۷۶ تهران ج روی داد.

۳ حادثه

در ۲ حادثه رانندگی در تهران محمد علی کهن ۵۰ ساله و علیرضا سهرابی ۵ ساله جان سپردند. سلطنت زحمتکش ۴۰ ساله نیز در نتیجه سوختگی فوت شد.

حادثه‌ای پس از خروج از میخانه

۲ مرد مست پس‌ازاینکه نتوانستند دریك «دوئل دوستانه» برهم‌پیروز شوند باسرشیشه‌های یك تاکسی را شکستند

دیشب دو جوان مست در حالی که دست در گردن هم داشتند از میخانه‌ای واقع دربخش ۱۵تهران خارج شدند و سپس با مشت به جان هم افتادند.

ایندو قاسم و احمد نام دارندو از این کار قصد «دوئل» دوستانه داشتند ولی چون هیچیک مغلوب دیگری نشد با هم قرار گذاشتند تااولین تاکسی که سر میرسد، با سرشیشه آنرا بشکنند و هر کدام زود این کار را کرد در دوئل پیروز شده است.

قاسم و احمد سپس کنار خیابان ایستادند و منتظر تاکسی شدند چند دقیقه بعد تاکسی‌شماره ۴۲۶۹۷ تهران به رانندگی حسین نوربخش سر رسید، قاسم به‌عقب تاکسی رفت و احمد جلوی آن ایستاد و سپس با سر شیشه‌های جلووعقب‌تاکسی مزبور راشکستند.

راننده تاکسی که هاج وواج مانده بود و سر از کار ایندو مرد مست در نمی آورد از پاسبان خیابان استمداد کرد مامور قاسم واحمد را دستگیر کرد.

آنهادریازجوئی گفتند باهم قرار گذاشتیم هرکه زودتر با سرشیشه تاکسی را بشکند در دوئل برنده شده است.

قاسم واحمد صبح امروز بجرم تظاهرات مستانه و تخریب تسلیم دادسرای تهران شدند.

قاتلین یک‌زن و دوکودک محاکمه میشوند!

دیروز محاکمه شش‌نفر باسامی علی و حسین بورقی، حسین کاظمی، اکبر وامرالله‌ومحمد کوره‌چیان، برای‌دومین‌بار در دادگاه جنائی کرمان آغازشد.

این‌عده متهم به قتل یك زن ودو کودك می باشند آنها در بهار سال ۱۳۴۳ در روستای حج‌آباد، ازتوابع یزد،اقدام باین جنایت کردند.

دوتن‌از این‌عده‌باسامی«حسین بورقی» و «اکبر کوره‌چیان» در محاکمه قبلی‌باعدام و بقیه به حبسهای طویل‌المدت محکوم شده‌بودند ولی‌این رای توسط دیوانعالی کشور نقض شد و پرونده‌امر برای‌رسیدگی‌مجدد به کرمان‌ارسال گردید.

دزد هدف گلوله قرار گرفت

بامداد امروز یک‌سارق‌جوان با شلیک دو گلوله از ناحیه پا مجروح و بدام ماموران‌انتظامی افتاد.

طبق‌گزارش خبرنگاراطلاعات: ساعت ۶ بامداد امروز افسر گشت کلانتری تهران‌نو متوجه جوانی شد که به زحمت چند بسته بزرگ را حمل می‌کرد. افسر کلانتری به این جوان که بعدا معلوم شد محمد شکرالهی نام دارد ظنین شد و خواست که بسته هایش را باز کند.

محمد با دیدن افسر پلیس رنگ چهره‌اش‌را باخت بسته‌ها را برزمین گذاشت و فرار کرد.

افسر پلیس به تعقیب محمد پرداخت وچندبار دستور ایست داد، ولی چون محمد توجهی نکرد ابتدا چند تیر هوائی شلیک کرد و چون این امر هم نتوانست محمد را متوقف کند افسر پلیس دو تیر به پای او زد و سپس دستگیرش کرد.

محمد چون از ناحیه پا مجروح شده بود به بیمارستان ۲۵ شهریور منتقل شد و در بازجوئی که از او بعمل آمد معلوم شد که مقداری قالیچه ابریشمی با مبلغی پول و چک دزدیده و قصد خروج از تهران را داشته است.

پس‌ازسه سال جسد شکارچی گمشده، پیداشد

پس‌ازسه‌سال جسدمتلاشی شده‌یك شکارچی‌بنام رمضان افشار یوسفی دردامنه کوه «سیلان» واقع در نزدیکی مشهد پیداشد. پزشك‌قانونی پس‌از معاینه جسد، علت مرك را سقوط از کوه تشخیص داد.

درکنار جسد که‌ابتدا شناخته نمیشد یك کیف محتوی وسائل شکار، یك قبضه تفنك شکاری، و در جیب های لباس وی ۲۵۲ ریال وجه نقد بدست آمد.

بنابه گزارش خبرنگار ما درمشهد:

قبلا باتهام قتل رمضان افشاریوسفی، چند نفر از شکارچیان بازداشت شده بودند.ولی چون دلیلی‌بدست نیامد بعدا آزاد شدند.

چاه کارخانه آرد ناگهان مشتعل شد!

در کارخانه آرد تابان بنا به توافق سهامداران‌شرکت آردسازی تصمیم گرفته شد که برای رفع اشکال کم آبی در محوطه کارخانه یک حلقه چاه به هزینه شرکت احداث شود.

برای‌این‌منظور ۳ کارگرمشغول کار شدند.

کارها به سرعت پیشرفت میکرد وکار چاه‌به اتمام میرسید که‌دیروز گاز های داخل آن ناگهان مشتعل شد.

در این جریان ۳ کارگر که نام دونفرشان رضا خلیلی وعلی‌کریمی است در میان شعله های آتش گرفتار شدند و مجروح گردیدند.

در تصادف‌سه‌راه فرح آباد ژاله یك نفر کشته و۳ نفر مجروح شدند

در یک حادثه رانندگی که‌دیروز در سه‌راه خیابان فرح آباد ژاله بین دو اتومبیل سواری رخ داد یکنفر کشته‌وسه نفر مجروح‌شدند.

طبق گزارش خبرنگار ما:دیروز هنگامی که جیپ شماره ۸۲۸۲۵ تهران برانندگی صمد سلیمانیان و سرنشینی عباسعلی لعل ازخیابان فرح آباد میگذشت با اتومبیل سواری‌شماره۷۸۱۷۷ تهران- الف برانندگی محمد علی کربلائی و سرنشینی اقدس ماری تصادف کرد.

شدت تصادف به حدی بود که صمد سلیمانیان راننده جیپ دردم جان سپردو سه نفر دیگرمجروح شدند.

کارشناس‌تصادفات راننده جیپ را به علت عدم رعایت حق تقدم مقصر دانست.

تلفن سرویس حوادث ۳۱۱۲۱۲

آگهی ثبت‌نام دانش آموزان نابینا

وزارت آموزش و پرورش بدینوسیله به اطلاع خانواده‌هائی که دارای فرزندان نابینای بین ۷تا ۱۲ ساله میباشند میرساند که جهت ثبت نام فرزندان خود برای تحصیل در کلاسهای خاص مدارس عادی به‌دفتر امور کودکان‌ودانش آموزان استثنائی واقع در خیابان روزولت روبروی دانشسرایعالی مراجعه نمایند. م‌الف ۶۷۰۷

آ-۳۴۴۴۴ ۱-۲

از صبح چهارشنبه سوم شهریورماه

بهروز وثوقی درفیلمی بکارگردانی: مسعود کیمیائی

داش آکل

اقتباسی باشکوه از داستان جاویدان نویسنده بزرگ «صادق هدایت»

آنها که بسوی شهرهای بزرگتری میروند، درمنجلاب آن غوطه‌ور میشوند...

از فردا صبح فقط در سینما آتلانتیک

داستین هوفمن - جان وُیت درفیلمی بکارگردانی: جان شلزینگر

برنده جایزه اسکار بعنوان بهترین فیلم

برنده جایزه اول فستیوال برلین و چندین جایزه دیگر

"MIDNIGHT COWBOY"

کاوبوی نیمه شب

رنگی - تکنی‌کالر

باشرکت: برنداواکارو - جان مك گیور - روت وایت - سیلویامایلز

محصول کمپانی یونایتد آرتیست

گیشه سینما آتلانتیک برای رزرو بلیط آماده‌است

نازی بال

سرگرمی جوانان‌وکودکان

بادوگوی نازی بال یک دایره رسم کنید و جایزه بگیرید.

مسابقه بزرگ نازی بال بزودی برگزار میشود.

فروش درکلیه مغازه های‌تهران.

سازنده انحصاری در ایران شرکت تولید پلاستیک ایران

تلفن: ۷۹۹۹۲

آ-۳۴۴۵۶ ۱-۳

آگهی دعوت مجمع عمومی عادی سالیانه

از صاحبان محترم سهام شرکت سهامی شهد دعوت میشودبا رعایت مواد اساسنامه برای تشکیل مجمع عمومی عادی‌سالیانه در ساعت شش بعد از ظهر روز یکشنبه چهاردهم شهریور ماه ۱۳۵۰ در محل شرکت‌واقع در تهران خیابان بوذرجمهری سرای رازی تشریف‌فرما شوند.

کسانیکه بوکالت از طرف صاحبان سهام قصد شرکت درمجمع عمومی دارند لازم است وکالتنامه خود را تاتاریخ ۱۳ر۶ر۵۰ بدفتر شرکت داده برگ ورودی دریافت دارند.

سهامداران محترم هم که شخصا در مجمع شرکت خواهند فرمود بایستی تا تاریخ مذکور باارائه اوراق سهام ورقه ورودیه به‌مجمع عمومی را دریافت فرمایند.

دراین جلسه با اجازه ماده ۲۸۵ لایحه قانونی اصلاح قسمتی از قانون تجارت برای تبدیل شرکت بشرکت سهامی عام و تصویب اساسنامه جدید و انتخاب هیئت مدیره اقدام خواهد شد بنابر این دستور جلسه عبارت است از:

۱- تصویب اساسنامه جدید.
۲- انتخاب اعضاء اصلی‌و علی‌البدل هیئت مدیره
۳- انتخاب بازرسان قانونی اصلی وعلی‌البدل
۴- تعیین روزنامه برای درج آگهی های شرکت
۵- استماع گزارش هیئت مدیره و بازرسان راجع بامور مالی سال گذشته.
۶- رسیدگی - تصحیح - تصویب ترازنامه عملکرد سال مالی گذشته و اجازه پرداخت سود.
۷- تعیین حقوق هیئت مدیره و بازرسان قانونی.

هیئت مدیره شرکت سهامی شهد

استخدام

کالری طراحی پرشاژ بچند نفر طراح مرد یا خانم که بتوانند روی لباس زنانه طراحی و نقاشی کنند نیازمنداست علاقمندان با نمونه و سوابق کارهای هنریشان بانضمام یك قطعه عکس مراجعه نمایند.

نشانی - کریمخان زند خیابان مدیری ساختمان شماره۲۴تلفن ۸۲۷۰۸۰

آگهی تجدید مناقصه

دانشکده پزشکی دانشگاه‌تهران شصت تن مرغ موردمصرف سال ۱۳۵۰ بیمارستانها و موسسات تابعه را از طریق مناقصه کتبی خریداری مینماید داوطلبین فروش میتوانند بادریافت برك شرایط و مشخصات از دفتر اداره تدارکات پیشنهادات خود را بانضمام رسید بانکی بمبلغ ۲۵۰۰۰۰ ریال تا ساعت نه صبح روز شنبه بیستم شهریور ماه ۵۰ بدفتر دانشکده پزشکی تسلیم و رسید دریافت نمایند پیشنهادات واصله در ساعت ۱۰ صبح همانروز قرائت میشود.

۱-۳۴۴۴۰ ۱-۲ رئیس اداره تدارکات دانشکده‌پزشکی‌اصفهان

این یک آگهی است برای همه!!

درشکوفه نو «جادو...» می شوید

... بارقص «سهیرزکی»

... باصدای‌دلنواز«آغاسی» خواننده برگزیده مردم

... بادهها بر نامه‌خیره کننده‌ره‌آورد دهها سرزمین جادوئی‌جهان

امشب درشکوفه نوجاد ومی شوید

تلفن‌های رزرو ۹۵۳۰۳۳ - ۹۵۴۰۴۴

مجله الاخاء منتشر شد

تفسیری دقیق از سورهٔ «الفیل» که برای اولین بار منتشر میشود

نقش ایرانیان در پیدایش هنر معماری

یك بررسی دقیق از شعر فارسی بزبان عربی

مقاله های تحقیقی از ادبیات عرب بقلم چند تن از نویسندگان بزرگ

جالب ترین رپورتاژ ها - زیبا ترین عکسها

دقیق ترین مقالات در شماره جدید مجله الاخاء

مجالس ترحیم

بانهایت تاسف‌درگذشت نابهنگام‌مرحوم میرفتاح میرفتاحی را باطلاع میرساند . مجلس ترحیم مردانه و زنانه روزشنبه سی‌ام مرداد ۱۳۵۰ از ساعت ۳ تا ۵ بعداز ظهر درمسجد مجد برگزار میشود .

الاحقر سیدعبدالکریم انواری

خانواده‌های : میرفتاحی . مصطفوی . طباطبائی یزدی. ابطحی . شیرازی . امان‌پور . قریشی . وهابزاده . علوی. احدی . مباهات . کرباسی . حبیب‌اللهی . شهابی . ملکی . قدس . مشیری . فتح‌اللهی .

آ ـ ۳۴۹۲۴ ۱ـ۲

ضایعه ناگوار را به آقای دکتر رحمت مصطفوی مدیر محترم مجله روشنفکر و سایر بازماندگان آنمرحوم صمیمانه تسلیت میگوئیم .

خانواده‌های گلچین. شایان. سرتیپ میرمصطفی‌حجازی. سرهنگ میرعلی اصغر حجازی. دلخوش. میرزازاده.برازنده. خواجه نصیری. ترابی. شادفر . کرکوتی . حمیدی . رهبر توحی.حاجی علی‌اکبرجعفرمشگی. حاجی محمودشربت‌اوغلی. فرنام. بارفروش .

بانهایت تاثر و تاسف درگذشت مرحومه مغفوره **بانو شایان** همسر حاجی مجید گلچین ـ صبیه حاجی علی‌اکبر شایان را باطلاع عموم دوستان و آشنایان میرسانند مجلس ترحیم آن مرحومه روز پنجشنبه ۲۸ مردادماه ۱۳۵۰ از ساعت ۹ الی ۱۱ صبح در مسجد حاجی شیخ عبدالحسین (مشهور به آذربایجانیها) منعقد میباشد مجلس ختم زنانه روز جمعه۲۹ مرداد از ساعت ۵ الی ۷ در منزل شخصی واقع در خیابان منیریه ترجمان شمالی نرسیده به‌خیابان مهدیه .

حاجی علی‌اکبر شایان. دکتر حمید شایان. مجیدشایان. حاجی‌عظیم‌گلچین. حاجی‌مجیدگلچین. حاجی‌حسین‌دلخوش

آ ـ ۱۵۳۵۷

بعموم بازماندگان آنمرحومه مصیبت وارده را تسلیت میدهیم

دوستان جناب‌آقای **خدادادکریم** ضمن عرض تسلیت بانهایت تاسف درگذشت مرحوم احمد خلعتبری‌پدرهمسرایشان را باطلاع آشنایان و دوستان میرسانند . مجلس ترحیم آن شادروان روز پنجشنبه ۲۸ مرداد ماه ۵۰ ازساعت ۵ ونیم الی ۷ ونیم بعداز ظهر درخانقاه صفی‌علیشاه برگزارمیشود.

استرآبادی . آل‌طعمه . بختیار . تقی‌زاده . جاوید . خوانساری . خورشید . دربندی . دکترسیف . صولتی . طاهری . عراقی . کیانوش .

آ ـ ۱۵۲۰۳

باکمال تاسف درگذشت شادروان **احمد خلعتبری** کارمند بازنشسته وزارت کشاورزی را باطلاع خویشان و آشنایان‌می ـ رسانیم مجلس ترحیم مردانه و زنانه آن مرحوم روز پنجشنبه ۲۸ مرداد از ساعت ۵ونیم تا۷ونیم بعد از ظهر در خانقاه‌صفی‌علیشاه برگزار خواهد شد .

خاندان خلعتبری و خانواده‌های انشائیان ـ کریم ـ کلهر ـ گجدی‌نژاد ـ معراجی ـ وسایر بستگان .

آ ۱۵۱۱۶

بعموم بازماندگان آن مرحوم مصیبت‌وارده را تسلیت‌میدهیم

بانهایت تاسف درگذشت **حاج احمدنجارپور (معروف به نجاراف)** پدر گرامی محمود نجارپور (کیانی) میرزاآقا نجار پور کارمند وزارت آموزش و پرورش ـ محسن نجارپور کارمند وزارت دارائی را باطلاع بستگان و دوستان و آذربایجانیهای محترم‌مقیم تهران میرساند .مجلس‌ترحیم مردانه و زنانه آن مرحوم از ساعت ۵ونیم تا ۷ونیم بعداز ظهر روز شنبه ۳۰ مرداد ماه در مسجدمجد برگزار خواهد بود .

خانواده‌های : نجارپور ـ فریدون قرمتبریزی ـ عباس متین‌پورخمسه ـ رضافروهر (دریانیان) حسینعلی‌حاجیان ـمحمود تقی‌زاده قویدل ـ کریم مهزاد ـ جلیل خاله‌اوغلی ـ غلام چایچی ـ دکتر ساسانفر ـ ابوالحسن چایچیان ـ محبعلی دنبلی‌خدیوی ـ سرهنگ فرخار ـ سرهنگ‌خدیوزاد ـ سرهنگ جهانشاهی ـحبیب جهانشاهی ـ اهرابیان ـ ماهوتفروش ـ سرتیپ‌جاوید ـ حبیب جسوریه ـ احمدزاده ـ رضوی ـ سرشار ـ سلطانپور ـ سلطانی ـ اسمعیل‌زاده آذری ـ کریم ماهر ـ هوشنگ امیری ـ مددنوعی ـ جعفرابوالحسنی ـ ایرانشهر ـ کیانی .

آ ـ ۱۵۳۲۵ ۱ـ۲

باکمال تاسف و تاثر فوت مرحومه مغفوره **بانو زهرا اخوان** همسر جناب آقای کربلائی اسداخوان را باطلاع میرساندمجلس ترحیم مردانه آنمرحومه روز پنجشنبه ۲۸ مرداد از ساعت ٤ونیم الی ٦ونیم بعداز ظهر در مسجد ولی‌عصر واقع در خیابان حشمت‌الدوله و مجلس زنانه در همانروز در منزل شخصی واقع در خیابان هاشمی کوچه تهرانیان منعقد خواهد بود .

حاج‌علی‌اصغر صادقی ـ سید ابراهیم مقیرمحوئی ـحاج ابوطالب فاضلی ـخانواده های اخوان ـ قلیزاده ـ فخرائی ـ فرونچی ـ کاظمی ـ رحیمی خوئی ـهاشمی ـ جوادی ـ حسنی ـ تیموری ـ خوئی ـ شهابی ـ فروتن ـ عارفی ـغفارزاده‌اصل ـ کاظمیان ـپارسا ـبافته‌چی ـ دبیری ـ جعفرزاده ـ صباغی ـ همدانی ـ زراعتی ـ بنائی ـ مهدیزاده ـ برمکی ـعلاقه‌بندی ـ فریاد ـ حاج رادآذر ـ آثاری .

آ ـ ۱۵۱۶۷

بعموم بازماندگان آن مرحومه مصیبت وارده را تسلیت میدهیم .

بانهایت تاسف فوت ناگهانی مرحوم **حسن رضائی** کارمند این شرکت را باطلاع میرساند مراسم ترحیم مردانه فقید سعید روز پنجشنبه ۲۸ امرداد ماه جاری‌از ساعت چهار و نیم تا شش‌و نیم بعد از ظهر در مسجد محمد (ص) واقع در چهارصد دستگاه ـ خیابان فرح‌آباد برگزار خواهد شد .

شرکت ساختمانی پی‌ریز

آ ـ ۱۵۳۶۷

بااندوه فراوان درگذشت نابهنگام مرحوم **حسن رضائی** همکارارجمند خود را باطلاع میرساند مجلس ترحیم آن مرحوم روز پنجشنبه ۲۸ امرداد ماه جاری از ساعت چهار و نیم تاشش ونیم بعد از ظهر در مسجد محمد (ص) واقع در چهارصددستگاه خیابان فرح‌آباد منعقد خواهد شد .

شرکت ساختمانی شالوده

آ ـ ۱۵۳۶۷

باکمال‌تاسف و تاثر قلبی درگذشت مرحوم **حسن رضائی** را باطلاع خویش و اقربا و دوستان و آشنایان میرساند . مجلس ترحیم آن مرحوم روز پنجشنبه ۲۸ امرداد ماه جاری از ساعت چهارونیم تا شش و نیم بعد از ظهر در مسجد محمد (ص) واقع درخیابان فرح‌آباد چهار صد دستگاه منعقد خواهد بود .

خانواده های : رضائی ـ رضائی‌فر ـ اکبری ـ شاعری ـ صدقی ـ جاوید ـ هوشمندی ـ مطلق ـپیرامون ـ جعفری ـ فیاض ثانوی .

آ ـ ۱۵۳۶۷

مصیبت وارده را بعموم بازماندگان آن‌موحوم تسلیت میدهیم

با نهایت تاسف درگذشت آقای **علی نصرت ماکوئی** پدر همکار محترم آقای مهندس فیروز نصرت ماکوئی را باطلاع میرساند . مجلس ترحیم روز پنجشنبه ۲۸ر۵ر۵۰ از ساعت ۳ الی ۵ بعداز ظهر در مسجد مجد منعقد میباشد .

مهندسین مشاور پـکـا ـ ام

حبیب‌الله خسروی ، سیروس فصیحی ، فضل‌الله پژوهنده ، عبدالله خسروی

آ ـ ۱۵۲۱۵

خانواده های : نصرت ماکوئی ـ بیات ماکو ـ ماکوئی ـ شهیدی ـ بنی‌ریاح ـ علوی ـ مقبره ـ پرویزی ـ ستارزاده ـ پژوه‌افسر ـ امامی خوئی ـ ورهرام ـ وزیری ـ کمالیه ـ سیستانی ـ شهبازی ـ آل‌طه ـ امیری ـ مستعان ـ شقاقی ـ دیلمقانی ـ سعیدی ـ لک و سایر خانواده های وابسته

بانهایت تاسف و تاثر درگذشت **علی نصرت ماکوئی** را باطلاع خویشان و علاقمندان میرساند . مجلس ختم مردانه و زنانه آنمرحوم روز پنجشنبه ۲۸ مرداد فردا از ساعت ۳ الی ۵ بعد از ظهر در مسجد مجد منعقد میباشد .

آ ـ ۱۵۲۰۷

بعموم بازماندگان آنمرحوم مصیبت وارده را تسلیت میدهیم .

بمناسبت درگذشت **عبداله خواجوی** مجلس ختم در خیابان دلگشا روبروی خیابان خسروی مسجد معمار ساعت ٤ الی ٦ بعداز ظهر روز جمعه ۲۹ر۵ر۵۰ منعقد است .

عبدالحمید خواجوی

آ ـ ۱۵۳۷۱

مصیبت وارده را بعموم بازماندگان آن‌موحوم تسلیت میدهیم

فارسیان مقیم مرکز بانهایت تاسف درگذشت ناگهانی **خانم مینو عریضی** و دوشیزه **لبخند عریضی** همسر وفرزند جناب آقای مهندس حسنعلی عریضی مدیر کارخانجات‌شرکت سهامی کارخانجات مخمل وابریشم کاشان‌رادر سانحه‌اتومبیل باطلاع دوستان و آشنایان وهمشهریان عزیز میرساند. مجلس ترحیم زنانه ومردانه روز شنبه سی‌ام مردادماه از ساعت۵تا۷ بعدازظهر در مسجدالجواد برگزار میگردد .

سردارفاخر حکمت. مهدی نمازی . علیمحمد دهقان .جواد ملکپور . غلامحسین صارمی . هاشم جاوید . عبدالحسین طباطبائی. خبیرالدوله حکمت. دکتر محمدعلی معدل. مرتضی حکمت. هوشنگ اربابی. مهندس جواد اربابی. دکتر مهدی پرهام. جواد رهبری .

آ ـ ۳۴۹۴۸ ۱ـ۲

باکمال تاسف وتاثر فوت نابهنگام خانم **مینو عریضی** و **لبخند عریضی** فرزند آقای‌مهندس عریضی را باطلاع‌میرساند. مجلس ترحیم‌زنانه ومردانه روزشنبه سی‌ام مردادماه از ساعت ۵تا۷ بعدازظهر در مسجدالجواد برگزار میگردد .

کارخانجات چیت‌سازی تهران

آ ـ ۳۴۹۴۸ ۱ـ۲

کارگران. کارمندان. مهندسین و هیئت مدیره شرکت سهامی کارخانجات مخمل وابریشم کاشان

باکمال تاسف وتاثر فوت ناگهانی جوان ناکام **خانم مینو عریضی** همسر و دوشیزه **لبخند** فرزند آقای مهندس حسنعلی عریضی مدیر کارخانجات شرکت را باطلاع دوستان میرساند. مجلس ترحیم روز شنبه سی‌ام مردادماه از ساعت ۵تا۷ بعد ازظهر در مسجدالجواد برگزار میگردد .

شرکت سهامی کارخانجات مخمل وابریشم کاشان

آ ـ ۳۴۹۴۸ ۱ـ۲

کارکنان و هیئت مدیره شرکت سهامی پخش بافته‌های ایران باکمال تاسف وتاثر فوت‌ناگهانی **بانوی‌جوان مینوعریضی (وصال)** همسر و دوشیزه **لبخند** فرزند آقای مهندس‌حسنعلی عریضی مدیر کارخانجات شرکت سهامی کارخانجات‌مخمل‌و ابریشم کاشان را باطلاع دوستان وآشنایان میرساند. مجلس ترحیم زنانه ومردانه روز شنبه سی‌ام مردادماه از ساعت۵تا۷ بعدازظهر درمسجد الجواد برگزار میگردد .

شرکت سهامی پخش بافته‌های ایران

آ ـ ۳۴۹۴۸ ۱ـ۲

شرکت سهامی زیمنس ایران فوت ناگهانی خانم **مینو عریضی (وصال)** و **لبخند عریضی** خانم برادر وبرادرزاده‌آقای محمدحسین عریضی‌را باطلاع عموم‌دوستان و آشنایان می رساند. مجلس ترحیم زنانه ومردانه ازساعت ۵تا۷ بعدازظهر روز شنبه سی‌ام مردادماه درمسجدالجواد برگزار میگردد .

باکمال تاسف فوت نابهنگام خانم **مینو عریضی (وصال)** و دوشیزه **لبخند عریضی** خواهر و خواهرزاده آقای‌داریوش وصال همکار گرام را باطلاع میرساند . مجلس ترحیم زنانه و مردانه از ساعت ۵ تا ۷ بعد از ظهر روز شنبه سی‌ام مرداد ماه در مسجد الجواد برگزار میگردد .

چاپ رخ

آ ـ ۳۴۹۴۸ ۱ـ۲

بانهایت تاسف فوت نابهنگام **خانم مینو عریضی (وصال)** و دوشیزه **لبخند عریضی** خواهر وخواهر زاده آقای داریوش وصال مدیرعامل این شرکت را باطلاع دوستان و آشنایان میرساند . مجلس ختم زنانه و مردانه از ساعت ۵ تا ۷ بعد از ظهر روز شنبه سی‌ام مرداد ماه در مسجد الجواد برگزار میگردد .

پویه‌گراور

باکمال تاسف فوت ناگهانی **بانو مینو عریضی (وصال)** آموزگار دبستان های کاشان و فرزندش **لبخند عریضی** راکه از بستگان نزدیک آقای ناصر سلامی رئیس دبیرستان مرآت این ناحیه میباشند به اطلاع همکاران محترم میرساند مجلس ترحیم زنانه و مردانه روز شنبه سی‌ام مرداد ماه جاری از ساعت ۵تا ۷ بعد از ظهر در مسجد الجواد برگزار میشود.

رئیس اداره آموزش و پرورش ناحیه ٤تهران ـ نراقی

آ ـ ۳۴۹۴۸ ۱ـ۲

باکمال تاسف فوت ناگهانی **بانو مینو عریضی (وصال)** آموزگار دبستان های کاشان و فرزند دلبندش **لبخند عریضی** را به اطلاع عموم همکاران میرساند مجلس ترحیم زنانه و مردانه روز شنبه سی‌ام مرداد ماه جاری از ساعت ۵ الی۷ بعد از ظهر در مسجد الجواد برگزار میشود .

از طرف دبیران و کارکنان دبیرستان مرآت ـ اسحاقی

آ ـ ۳۴۹۴۸ ۱ـ۲

خانواده های عریضی ـ وصال ـ پرهامی ـ بدیعی ـ شایان ـ سلامی ـ رضوانی ـ پرهام ـ ذوالقدر و عظیم

بانهایت تاسف وتاثر درگذشت **خانم‌مینو عریضی (وصال)** و فرزند ناکامش **لبخند عریضی** را در حادثه اتومبیل باطلاع میرسانند . مجلس ختم زنانه و مردانه از ساعت ۵تا ۷ بعد از ظهر روز شنبه سی‌ام مرداد ماه در مسجد الجواد برگزار میگردد .

آ ـ ۳۴۹۴۸ ۱ـ۲

با قلبی آکنده از تاثر فقدان همسر نازنین وفرزند دلبندم **مینو ولبخند عریضی** را باطلاع میرساند . مجلس ترحیم زنانه و مردانه روز شنبه سی‌ام مرداد ماه از ساعت ۵ تا ۷ بعد از ظهر در مسجد الجواد برگزار میگردد .

حسنعلی عریضی

آ ـ ۳۴۹۴۸ ۱ـ۲

این حادثه تاثر آور را بعموم افراد خانواده های عزادار بویژه آقای حسنعلی عریضی مدیر کارخانجات شرکت‌مخمل و ابریشم کاشان صمیمانه تسلیت میگوئیم .

بانهایت تاسف و تاثر درگذشت شادروان **سرهنگ‌ستاد مرتضی قویمی** افسر بازنشسته نیروی هوائی شاهنشاهی را باطلاع میرساند . مجلس ترحیم زنانه و مردانه آنمرحوم روز پنجشنبه ۲۸ مرداد جاری از ساعت ۳ تا ۵ بعداز ظهر در خانقاه صفی‌علیشاه منعقد خواهد بود .

کانون افسران بازنشسته

آ ـ ۱۵۰۳۹ ۲ـ۲

بانهایت تاسف‌وتاثر فوت جانگداز **سرهنگ ستاد مرتضی قویمی** افسر بازنشسته نیروی هوائی شاهنشاهی همسر و پدر عزیزمان را باطلاع بستگان و دوستان میرسانیم .

انورقویمی . لعبت قویمی (نهاوندی)

آ ـ ۱۵۰۹۹ ۲ـ۲

بانهایت تاسف و تاثر فوت جانگداز شادروان **سرهنگ ستاد مرتضی قویمی** افسر بازنشسته نیروی هوائی شاهنشاهی را باطلاع بستگان و دوستان میرساند . مجلس ترحیم زنانه و مردانه آن مرحوم روز پنجشنبه ۲۸ مرداد ماه جاری از ساعت ۳ تا ۵ بعداز ظهر در خانقاه صفی علیشاه منعقد خواهد بود .

عفیف‌الدوله قویمی ، مصطفی قویمی ، مجتبی قویمی ، حسن قویمی،دکتر شکرالله نهاوندی ، علی قویمی ،غلامحسین قویمی ، علی دستوری ، فرح صبا ، خانواده آل‌آقا ، خانواده های اخوی ، عبدالرسول شریعت ، جلیل شریعتمداری ،علی فرداد ، رضا شریعتمداری ، محمدعلی وطن ، علی‌اصغر سروش ، دکتر معصومی ، دکتر حسین فیاضی ، دکتر حمید بحرینی ، رضا مشایخی ، لطف‌الله قویمی .

آ ـ ۱۵۰۹۹ ۲ـ۲

بانهایت تاسف درگذشت **بانوعصمت‌احمد سرتیپ (شکوه السلطنه نوبان)** را باطلاع خویشاوندان و دوستان میرسانیم. مجلس ترحیم آن مرحومه زنانه و مردانه درروز پنجشنبه ۲۸ امرداد ماه جاری از ساعت ۵ ونیم تا ۷ ونیم بعداز ظهر درمسجد (جواد) (ع) خیابان روزولت برگزار خواهدبود .

خانواده های : نوبان . احمدسرتیپ قهرمانی قاجار . باوند . و سایر خانواده های وابسته .

آ ـ ۱۵۰۳۹ ۱ـ۲

بانهات تاسف درگذشت مرحوم **حاج غلامحسین تشکری** را باطلاع دوستان و آشنایان میرساند .

مجلس ترحیم آن مرحوم روز پنجشنبه ۲۸ر۵ر۵۰ از ساعت ٤ تا ٦ بعد از ظهر واقع در خیابان شهباز مسجد آشتیانیها ایستگاه ناصری منعقد میباشد .

خانواده های تشکری . احمد زاده

آ ـ ۱۵۲۱۹

بعموم بازماندگان آنمرحوم مصیبت وارده را تسلیت میدهیم .

بااندوه فراوان درگذشت نابهنگام جوان ناکام **پرویز** داده فرزند آقای سید علی اصغر داده را باستحضار اقوام و دوستان میرسانیم .

مراسم ختم آن فقید سعید برای شرکت آقایان وبانوان روز پنجشنبه ۲۸ مرداد از ساعت ٤ الی ٦ بعد از ظهر در مسجد حاج حسن خیابان شاهپور ارامنه منعقد خواهد بود .

خانواده های داده ـ واحدی ـ خلیلی ـ نکیسا ـ مصفا ـ عیسوند ـ صفائی ـ قربانیان ـ مصفائیان ـ علیزاده حسینی ـ میرزا صالح ـ اسماعیلی ـ صالحی ـ بکتاش ـ سپندار ـ شاهوردی ـ ابوالحسنی ـ حجازی ـ محمدی .

آ ـ ۱۵۳۰۳ ۲ـ۲

خانواده های : عطائی . ماکوئی . منفردی . زینال‌زاده. مقدم پور . اسمعیل نژاد . رفیعی . طیارزاده . ابریشمی ـ غفوری .

باکمال تاسف فوت **حاجیه سرور عطائی** را باطلاع خویشان و آشنایان میرسانند . مجلس ختم مردانه ازساعت ٤ و نیم تا ٦ و نیم بعد از ظهر روز پنجشنبه ۲۸ مرداد در مسجدارک و مجلس ختم زنانه در همانروز و ساعت در منزل آن مرحومه واقع در خیابان شاهپور برگزار خواهد شد .

حاج میرزا محمد عطائی . مهندس منطور عطائی . حسن عطائی . محمد عطائی . محمد باقر عطائی . محمود عطائی .

آ ـ ۱۵۲۰۵

بعموم بازماندگان آن مرحوم مصیبت وارده را تسلیت میدهیم .

بانهایت تاسف درگذشت **بانو ایران‌بن‌داود (فروزان‌پور)** مادر گرامی جناب‌آقای دکتر فروزان‌پور دانشیار دانشکده پزشکی‌را باطلاع میرساند ، مجلس ترحیم آنمرحومه درروز پنجشنبه ۲۸ مرداد ۱۳۵۰ درکنیسای اتفاق واقع درخیابان آناتول فرانس (شرق دانشگاه) منعقد میگردد .

دانشکده پزشکی دانشگاه تهران‌ت

آ ـ ۱۵۳۷۹

بانهایت تاسف و تالم فوت ناگهانی **بانو ایران‌بن‌داود (فروزان‌پور)** مادر گرامی جناب‌آقای دکتر فروزان‌پور را باطلاع دوستان و همکاران عزیز میرساند . مجلس ترحیم‌روز پنجشنبه ۲۸ مرداد درکنیسای اتفاق واقع درخیابان‌آناتول فرانس منعقد خواهد بود .

کانون خیرخواه

آ ـ ۱۵۳۸۱

بانهایت تاسف درگذشت **بانو ایران بنداود (فروزان‌پور)** مادر گرامی آقای دکتر فروزان‌پور را باطلاع همکاران عزیز میرساند . مجلس ترحیم آنمرحومه روز پنجشنبه ۲۸ مرداد ازساعت ۵ الی ۷ بعداز ظهر درکنیسای اتفاق واقع درخیابان آناتول فرانس منعقد خواهد بود .

انجمن پزشکی سینا

آ ـ ۱۵۳۸۳

باقلبی آکنده از تالم و اندوه درگذشت ناگهانی **بانوایران بن‌داود (فروزان‌پور)** مادر گرامی خود و بزرگ‌خاندان را باطلاع فامیل و دوستان و آشنایان میرساند .

مجلس ترحیم شادروان روز پنجشنبه ۲۸ مرداد از ساعت ۵ الی ۷ بعداز ظهر درکنیسای اتفاق واقع درخیابان اناتول‌فرانس (شرق دانشگاه) منعقد خواهد بود .

دکترفروزان‌پور و خواهران

آ ـ ۱۵۳۸۵

باکمال تاسف و تاثر قلبی درگذشت ناگهانی **بانو ایران بن‌داود (فروزان‌پور)** بزرگ خاندان را باطلاع فامیل و دوستان میرسانیم ، مجلس ترحیم آنمرحومه روز پنجشنبه ۲۸ مرداد از ساعت ۵ الی ۷ بعداز ظهر درکنیسای اتفاق واقع درخیابان آناتول فرانس منعقد خواهد بود .

خانواده‌های: میرزاده . فرج‌اله کوهن . شناسا . نعیمی. صالح . کهنیم . سرهنگ‌پرهامی . داودنورالله . مرادیان . مهدی‌کوهن . حبیب‌اله خداداد . قاطان . مقتدر . فروزان . ویکتوری . مرادی . تیشبی . معنوی. پرتواشرف . طبیب‌نیا.

آ ـ ۱۵۳۸۷

بعموم‌بازماندگان آنمرحومه مصیبت وارده را تسلیت میدهیم .

یادبود

بیاد فرزند و خواهر عزیزمان دوشیزه‌پروین ترکمان رحمانی

غمخانه‌ایست سینه ما از فراق تو
آنکس که‌هست ازغم باخبر باخداست

روز ۲۸مرداد یکسال از درگذشت تو میگذرد وهرلحظه آن افزون از سالی اشک بوده و آه .

تو که همواره در فکر یاری درماندگان بوده‌ای برای شادی روحت ای عزیز مامخارج مراسم سالت را بمصرف‌امور خیریه خواهیم رساند .

عزت‌اله ترکمان رحمانی. محمدولی وهرمزترکمان‌رحمانی

آ ـ ۱۵۳۵۳

یادبود

مراسم شب هفت شادروان **سرهنگ ستاد مرتضی قویمی** افسر بازنشسته نیروی هوائی شاهنشاهی روز شنبه ۳۰مرداد ماه از ساعت ۵ تا ۷ بعد از ظهر در سالن شماره ۲ بهشت زهرا منعقد خواهد بود .

انور قویمی ـ لعبت قویمی (نهاوندی) خانواده های قویمی

آ ـ ۱۵۲۲۳ ۱ـ۲

بمناسبت یکمین‌سال‌درگذشت مرحومه **حاجیه‌عصمت‌الزمان تقوی** همسر مرحوم حاج‌سید مرتضی تقوی روز جمعه ۲۹ مرداد ماه جاری مجلس یادبودی برمزار آنمرحومه درقم باغ‌رضوان برگزار خواهد شد. ضمنا وسیله ایاب‌وذهاب فراهم شده و درساعت ۹ صبح از جلوی منزل آنمرحومه حرکت خواهد نمود .

از طرف خاندان تقوی ـ حاج‌مهدی خاله‌اوغلی

آ ـ ۱۵۲۶۷ ۱ـ۲

تسلیت

جناب آقای دکتر کاوه ریاست کل موسسه رازی

مصیبت وارده را به آن جناب تسلیت عرض می نماید .

آ ـ ۱۵۲۲۱ **دکتر رزاقی آذر**

دوستان ارجمند آ قایان مهندس عریضی و داریوش وصال

از خدا میخواهیم بشما آنچنان صبر عطا کندتااین‌درد بزرگ و جانسوز را تحمل کنید .

اکرم‌نماینده ـ حسن خواجوی

آ ـ ۳۴۹۲۰

خانواده های محترم صابر .اسدی

بااندوه فراوان مصیبت وارده را تسلیت عرض مینمایم .

عنایت‌الله نوول

آ ـ ۸۵۱۵۱

بانهایت تاثر و تاسف مصیبت وارده را به خانواده های محترم صابر ـ اسدی ـ مسعودی و کلیه بازماندگان مرحوم محمد صابر مخصوصا خانم عزیز صابر (اسدی) و فرزندان آن‌مرحوم تسلیت‌عرض مینمائیم .

عزیزالله یادگار ـ دکتر نوراله یادگار ـفریدون یادگار

آ ـ ۱۵۱۵پ

سرکار علیه خانم افخم شکوهی

مصیبت وارده را بشما و فامیل محترم موسویان تسلیت میگوئیم .

منصوره میراسکندری ـ دکتر میراسکندری

آ ـ ۱۵۱۵۵

جناب آقای دکتر کاوه ریاست محترم کل موسسه رازی

کارگران موسسه رازی بانهایت تاسف و تاثر درگذشت خواهر گرامیتان را به‌آن جناب و آقای مهندس پیروزگر وخانواده های وابسته از صمیم قلب تسلیت عرض نموده واز خداوند متعال طلب صبر و شکیبائی مینمایند

سندیکای کارگران موسسه رازی حصارک

آ ـ ۳۴۴۷۴

جناب آقای احمد ایزد خواستی

بانهایت تاسف فوت پدر گرامی شما را تسلیت گفته‌بقای عمر و سعادت شما و بازماندگان آن مرحوم را از خداوند مسئلت دارم .

محسن آزمایش

آ ـ ۳۴۸۲۸

جناب آقای احمد ایزد خواستی

درگذشت پدر گرامی شما باعث نهایت تاسف و اندوه است با عرض تسلیت از خداوند متعال بقای عمر شما و بازماندگان آن مرحوم را مسئلت دارد .

شرکت سهامی کارخانه های صنعتی آزمایش

آ ـ ۳۴۸۲۸

جناب آقای احمد ایزد خواستی

بااندوه فراوان فوت پدر گرامی را تسلیت گفته آرزوی سعادت و بقای عمر شما و بازماندگان آنمرحوم را از خداوند متعال خواستاریم .

شرکت هادکو (سهامی خاص)

آ ـ ۳۴۸۲۸

جناب آقای احمد ایزد خواستی

درگذشت شادروان پدرگرامی شما باعث نهایت تاسف و اندوه شد خواهشمند است مرا در غم خود شریک بدانید.

قاسم دقیق فکر

آ ـ ۳۴۸۲۸

جناب آقای احمد ایزد خواستی

فوت پدر گرامی را بشما و خانواده محترمتان تسلیت گفته آرزوی سعادت و بقای عمر شما و خانواده ایزدخواستی را از خداوند متعال دارم .

احمد نمازی

آ ـ ۳۴۸۲۸

جناب آقای عباس جهرانی

مصیبت وارده را تسلیت‌عرض نموده صبرو شکیبائی برای خود و خانوادەتان آرزو میکنیم .

توکلی‌پور .بیک

آ ـ ۱۵۱۶۱

سرکار ستوان‌یکم عباس جهرانی

باکمال تاسف مصیبت وارده را تسلیت عرض میکنم .

آ ـ ۳۴۴۸۸ **سرگرد مهدی‌افشار**

جناب آقای دکتر رئیسی ریاست محترم زایشگاه اقبال

بانهایت تاثر وتاسف درگذشت بانو پیروزگر را به‌سرکار و سایر بازماندگان آنمرحومه تسلیت عرض می‌نماید .

آ ـ ۳۴۴۸۲ **حسن نریمان رادی**

جناب آقای دکتر محمد علی خلعتبری

گروه پزشکی واداری پاسارگاد باکمال تاسف مصیبت وارده فوت آقای احمد خلعتبری را بخانواده محترم سرکار و سایر بازماندگان آنمرحوم تسلیت میگوید.

بیمارستان وزایشگاه پاسارگاد

آ ـ ۱۵۳۰۱

سرکار سرگرد شکراله رضا

بدین وسیله مصیبت جانگداز را صمیمانه بشما و خانواده محترمتان تسلیت میگوئیم.

محمود ابراهیمی. علی اکبر میرفخرائی

آ ـ ۱۵۱۹۹

سرکار سرگرد زند بیگلری

ریاست محترم راهنمائی و رانندگی شهرستان آبادان

درگذشت ابوی ارجمندتان را تسلیت عرض نموده دوام عمر سرکار و بقاء بازماندگان را از درگاه خداوند متعال مسئلت دارم

آبادان ـ رجب‌علی نشان

آ ـ ۳۴۴۸۴

دوست گرامی آقای الله‌مراد بخشی

ضمن اظهار تاسف از مصیبت وارده بقای عمر آن جناب و خانواده محترم را از خداوند بزرگ مسئلت مینمایند

پویان ، ابوترابیان ، سرابندی ، خانلرخانی ، لشکری ، اربابزاده ، جاشکی ،مهرنوش.

آ ـ ۱۵۳۰۹

سرکار سرگرد فیاضی

افسران و درجه‌داران گردان مهندسی با اندوه فراوان فوت ناگهانی مادر عزیز فرماندهی محبوب خود را تسلیت عرض مینمایند .

آ ـ ۱۵۳۱۹

جناب آقای علی قویمی

باکمال تاسف فوت سرکار سرهنگ قویمی را به جنابعالی و خانواده محترم تسلیت عرض مینمائیم .

پروین درگاهی . سرهنگ خسرودرگاهی

آ ـ ۱۵۳۲۱

دوست و همکار عزیز ـ آقای محمد علی حاج محمدی

درگذشت‌پدر بزرگوارتان را بشما و خانواده محترمتان صمیمانه تسلیت میگوئیم . ما را در غم خود شریک بدان

کارکنان تعمیرگاه شرکت سهامی مریخ

آ ـ ۱۵۳۰۵

جناب آقای منصورو مسعود موسویان

بدینوسیله مصیبت وارده را بشما و خانواده محترمتان تسلیت میگوئیم .

محمود ابراهیمی ـ نیکخواه ـ منوچهر نیری ـ رضادوراخان

آ ـ ۱۵۱۹۷

جناب آقای دکتر عرب‌اف و بانو

مصیبت وارده موجب کمال تاثر وتالم گردید بدینوسیله مراتب تسلیت وهمدردی خودراحضور سرکار خانم‌وجنابعالی وخانواده محترم معروض میدارم .

آ ـ ۱۵۳۲۷ **عفت وحسین زاهدی**

جناب آقای دکتر عرب‌اف و بانو

بااندوه وتاثر بسیار مصیبت جانکاه وارده را حضور سرکار خانم و جنابعالی و فامیل محترم تسلیت عرض‌مینمائیم.

آ ـ ۱۵۳۲۵ **بتول ومهدی مقاره**

دوست عزیزمان پرویز داده

فوت نابهنگام تو چنان جامعه دوستانت را در ماتم عزا فرو برد که برای همیشه آه سرد از نهادشان بیرون خواهدآمد وبرای همیشه بیادتو خواهند بود

دوستان تو : نیکخو ، صدیقیان ، تفرشی ، ایزدی ، جلالی ، رحیماف، ساحلی ، عقیلی، غمخوار، آرام ، هخامنش

آ ـ ۱۵۱۹۳

سرکار سرگرد زند بیگلری

باکمال تاسف درگذشت پدر گرامیتان را تسلیت عرض نموده عمر سرکار و بازماندگان آن مرحوم را از خداوند متعال مسئلت دارم

آبادان ـ عیسی ایران

آ ـ ۳۴۴۸۶

جناب آقای ناصر صرافان

بانهایت تاسف مصیبت وارده را بشما و خانواده محترم صمیمانه تسلیت گفته و از خداوند برای شما صبر وتحمل مسئلت داریم .

هیئت مدیره و کارمندان و کارگران شرکت ایران کاوه

آ ـ ۳۴۶۰۶

جناب‌آقای حاج‌احمد موسویان و جناب‌آقای محمودموسویان

بانهایت تاثر وتاسف درگذشت پدر گرامی و عزیزتان را تسلیت عرض نموده وخود وخانواده خود را در این مصیبت سهیم دانسته وبرای تسلی قلب جریحه‌دار شما و خانواده گرامی موسویان صبر و برای بازماندگان آن مرحوم بقای‌عمر از خداوند متعال مسئلت مینمائیم .

آ ـ ۱۵۳۵۱ **ابوالقاسم حمیدی. حسین‌حمیدی**

آقای قدرت‌اله جعفر ملایری

بانهایت تاثر و تاسف فوت والده گرامیتان را از صمیم قلب تسلیت عرض نموده و بقای عمر آنجناب و فامیل محترم را از خداوند متعال خواستاریم .

کارکنان سازمان تعاون روستائی شهرستان نهاوند

آ ـ ۳۴۸۶۸

فبشر عباد الذین یستمعون القول فیتبعون احسنه

مسجد جواد (ع)

برای اطلاع عموم برادران و خواهران ارجمند برنامه هفتگی را بشرح زیر اعلام میدارد . شب جمعه تفسیر قرآن کریم توسط جناب آقای دکتر محمد منفح ـ شب شنبه جناب آقای دکتر محمد جواد با هنر پیرامون رشد فکری سخنرانی میفرمایند در پایان به سئوالات دانشجویان عزیز پاسخ داده خواهد شد . شروع ۸ر۳۰ بعد از ظهر ـ تلفن ۸۲۷۳۷۳ ـ ۸۲۲۷۵۶

آ ـ ۱۵۳۹۵

سپاسگزاری

از سروران و دوستان و بستگان گرامی که درمراسم تدفین و ختم مادر عزیزمان مرحومه بانو منصوره آذرنیا شرکت نموده و یاباارسال تلگراف و نامه و درج درجراید ابراز همدردی فرموده‌اند بی‌نهایت سپاسگز

اطلاعات ۱۳۰۴

چهارشنبه ـ بیست و هفتم مردادماه ۱۳۵۰
۲۶ جمادی‌الاخر ۱۳۹۱ ـ ۱۸ اوت ۱۹۷۱
شماره ۱۳۵۷۴ ـ سال‌چهل و ششم
استخراج دکتر ریاضی کرمانی

ساعات شرعی
اذان صبح . . . . . ساعت ۳ و ۴۵ دقیقه
طلوع آفتاب . . . . . ساعت ۵و۲۳ دقیقه
ظهر شرعی . . . . . ساعت ۱۲ و ۹ دقیقه
اذان مغرب . . . . . ساعت ۷ و ۱۰ دقیقه

قطار ایران ـ اروپا، دوم‌مهر از تهران

حرکت میکند

قیمت بلیط مسافرت در حدود ۶۴۰ تومان تعیین شده

بنگاه راه‌آهن طرح تعرفه و بلیط مسافرت‌وحمل بار باقطار های ایران‌ـ اروپا را به هیئت دولت فرستاد . پس ازتصویب دولت‌این تعرفه درایران قابل اجرا خواهد بود .

امروز یك مقام رسمی در راه‌آهن دولتی اعلام کرد که قطار ایران اروپا روز دوم‌مهر ماه از تهران حرکت خواهد کرد . درروز حرکت این قطار تشریفات وسیعی از طرف راه‌آهن برزگزار خواهدشد . دراین مراسم مقامات مهم ایران و ترکیه شرکت خواهند کرد .

امروز هیئت فنی راه‌آهن به آذربایجان رفت . افراد این هیئت ماموریت‌دارند تااز مسیر خط جدید تهران‌ـ اروپا دیدن کرده و این خط و ایستگاه ها را برای حرکت قطار ها آماده نمایند .

باحرکت‌هیئت فنی هزار نفر مامور فنی راه‌آهن باین خط منتقل و مشاغل فنی و خط و حمل ونقل ارتباطات رابعهده گرفتند .

هیئت فنی راه‌آهن امروز از ایستگاه‌مرزی‌محمدزکریای‌رازی و پل دره قطور دیدن کرد و نظر داد که حرکت قطار ها درخط ایران ـ اروپا از نظر فنی بلامانع است .

قیمت بلیط مسافرت بوسیله راه‌آهن به اروپا تعیین شد و برای تصویب به هیئت دولت فرستاده شده است .

امروزدروزارت‌خارجه‌جلسه‌ای برای امتداد راه‌آهن ایران از طریق کرمان تامرز پاکستان تشکیل شد . دراین جلسه مقدمات تعیین مسیر وساختمان شبکه راه‌آهن‌آسیائی ایران نیز بررسی شده و نسبت به ساختمان‌آن تصمیماتی اتخاذ گردید .

قیمت بلیط

راه‌آهن ایران امروز اعلام داشت‌که قیمت بلیط مسافرت‌از طریق راه‌آهن تهران ـ ترکیه برابر قیمت بلیط مسافرت بوسیله‌قطار های ایران شوروی به اروپا بوده و قیمت این‌بیلط حدود ششصد و چهل تومان تعیین‌شده‌است . مقامات‌راه‌آهن اظهار کردند که مدت مسافرت بااین راه‌آهن نیز برابر مدت مسافرت به اروپا با راه‌آهن ایران ـ شوروی است. درحال حاضرمسافران ایرانی وخارجی که‌میل‌دارند از طریق راه‌آهن به‌اروپا بروند ازراه‌آهن‌ایران‌ـ شوروی استفاده میکنند . قطار های اروپا از طریق‌خاك شوروی همه هفته روز های دوشنبه‌از تهران حرکت می‌کند قطار ایران مسافران را تامرز میبرد و از آن پس سرنشینان قطار مبادله‌شده و باترن‌شوروی تاآلمان‌و لهستان و دیگرکشور ها میروند .

هنگام اقامت‌کوتاه قهرمانان اتومبیل رانی در شیراز یک برنامه هنری برای آنها ترتیب داده‌شدو هنرمندان ایرانی به اجرای رقص های محلی ایران پرداختند . عکس جمعی از شرکت کنندگان‌درمسابقه اتومبیلرانی راهنگام مشاهده یک رقص محلی نشان میدهد .

ظرافت‌ابنیه تاریخی و دختراصفهانی،

توجه قهرمانان‌را جلب کرد

شرکت کنندگان‌در مسابقه اتومبیلرانی پاریس ـ تخت جمشید صبح امروز بطرف تهران حرکت کردند

از ساعت سه‌و نیم بعد از ظهر دیروز اتومبیل های‌شرکت کنندگان در مسابقه‌اتومبیلرانی «پاریس ـ تخت‌جمشید ـپاریس» بتدریج از شیراز وارد اصفهان شدند و مستقیماباردوگاه‌تریبتی شاه‌کوه واقع در هزار جریب عزیمت کردند.

خبرنگار ما در شهرضا گزارش داد : از ساعت یازده بامداد دیروز قهرمانان‌مسابقه اتومبیلرانی «کوروش کبیر» بتدریج واردشهرستان«شهرضا» شدند و مورد استقبال گروه کثیری از طبقات مختلف مردم که در مسیر آنها ایستاده‌بودند قرار گرفتند ، در این هنگام ابراز احساسات ، قهرمانان و مستقبلین نسبت بیکدیگر در جاده اصلی شهرضاـ اصفهان که در مدخل شهرقرار داشت باوج خود رسید . قهرمانان به محض ورود بمدخل شهرازطرف مسئولان شهری شهرضا مورد استقبال قرار میگرفتند . در این هنگام از طرف ماموران شهرداری شهرضا بهریك از شرکت کنندگان در مسابقه یك کارت سفر بخیر که به فرانسه نوشته شده بود داده میشد ، همچنین بهمراه هر کارت یك کیسه نایلونی حاوی «انگور و یخ» بقهرمانان اهداء شد.

قهرمانان در اصفهان

اتومبیلرانان فرانسوی که‌از ساعت سه‌و نیم بعداز ظهردیروز بتدریج وارد اصفهان شدند در اردوگاه تریبتی‌شاه کوه‌استقرار یافتند . گروهی از قهرمانان پس ازکمی استراحت مجددا بشهر بازگشتند و در خیابان ها و بازار سرگرم خرید «کادو» و کار های دستی هنرمندان اصفهانی شدند .

بعد از ظهر دیروز درگوشه و کنار شهر اصفهان بخصوص در خیابان چهار باغ اتومبیل ـ رانان گروه گروه به خرید پرداختند .

خبرنگار اطلاعات دراصفهان بایکی از دختران شرکت کننده بنام « ژانت » مصاحبه جالبی بعمل اورد ، دراین مصاحبه دو موضوع آثار تاریخی ودختران اصفهانی موردبحث قرار گرفت. «ژانت » گفت : من در هیچ کجای دنیا با ابنیه تاریخی‌باین عظمت و زیبائی و ظرافت روبرو نشده بودم ،ودختران اصفهانی نیز در مقایسه با آثار تاریخی بجز قدمت از زیبائی و ظرافت شرقی ویژه خود نیزبرخوردار هستند !

خبرنگار ما در اصفهان میافزاید : دیشب قهرمانان مسابقه اتومبیلرانی ، پاریس ـ تخت جمشید ـ پاریس ، در اردوگاه «شاه کوه » اقامت کردند و پس از صرف شام هنرمندان اداره کل فرهنگ و هنر اصفهان چند برنامه هنری و رقص و آواز برای آنهااجرا کردند که موردتوجه‌قرارگرفت.

اتومبیل رانان بامداد امروز اصفهان را بقصد تهران ترك گفتند.

تعیین قیمت آبجو

بقرار اطلاع واصل از مقامات وزارت اقتصاد قیمت آبجو که از چندی قبل مورد توجه قرارگرفته بود پس از بررسی های لازم در آن‌وزارت‌تعیین و به دولت‌پیشنهاد گردیده‌است . براساس این‌بررسی درقیمت آبجوهای کارخانه‌های مختلف تغییری پیشنهاد نشده جز درموردآبجوی‌اسکول‌پاستوریزه که‌بلحاظ‌مرغوبیت‌جنس‌وبسته‌بندی وکیفیت تولید قیمت تمام شده آن متجاوز از۳۷درصد بالاتر ازقیمت تمام شده سایر کارخانه ها تعیین گردید پیشنهاد وزارت اقتصاد پس از تائید دولت بمرحله اجراگذارده خواهد شد ولی بقرار اطلاع‌واصل باوجود تفاوت زیاد در قیمت‌تمام شده آبجوی‌اسکول‌در مقام مقایسه بادیگر آبجوها اسکول نیز کماکان به قیمت سایر آبجو ها به مصرف کنندگان عرضه میشود.

تشکر واعتذار

سپاسگزاری از الطاف و مراحم بزرگان و سروران یك وظیفه انسانی و اخلاقی است برای ادای این وظیفه از کلیه آقایان علماء عظام ، دانشمندان ، نویسندگان ، استادان ، بازرگانان ، اولیاء و کارمندان محترم دولت و شرکت های خصوصی همچنین دوستان و خویشان و هم‌شهری های گرامی و عموم طبقات مختلف که در مجالس ختم بزرك خاندان مرحوم مغفور ثقةالمحدثین خطیب دانشمند حاج سید مصطفی سرابی سجادی ما را سرافراز فرموده و یا بوسیله تلگرام و نامه و درج در جرایدموجبات تسلی خاطر مصیبت دیدگان را فراهم آورده‌اند با کمال خلوص و تواضع سپاسگزاریم و اگر بسبب تالمات شدید روحی و اشتغالات فراوان دیدار یکایك عزیزان دست ندهد ، بدین وسیله تقاضا داریم ما را معذور دارندسعادت و بقاء عمر همگان را از ایزد توانا مسئلت داریم و همواره مرهون این همه لطف و عنایت خواهیم بود .

خاندان سجادی ـ سرابی

آگهی استخدام

شرکت بزرك تولیدی چند نفر ویزیتور خوش تیپ و خوش برخورد که معلومات آنها حدود دیپلم باشد استخدام مینماید ، آقایانی که سابقه کار ویزیتوری و گواهی‌نامه رانندگی وماشین شخصی داشته باشند حق تقدم خواهند داشت . از داوطلبین محترم تقاضا میشود مشخصات کامل و سابقه کار خود را با یك قطعه عکس به صندوق پستی ۶۱۹۸ـ ۸ ارسال دارند .
۱ـ۲ آـ۳۴۸۴۴

آگهی استخدام

پیرو آگهی های قبلی بدینوسیله باطلاع آن عده از داوطلبان رشته فنی (تکنسینها) که قبلا برای خدمت در استادیوم یکصد هزار نفری آریامهر ثبت نام نموده ومدارك خود را تسلیم داشته‌اند میرساندبرای دریافت کارت ورودی بجلسه آزمایش در ساعت ۹ صبح روز شنبه ۳۰ر۵۰ر۵۰ با در دست داشتن دو قطعه عکس ۴ × ۶واصل شناسنامه بدبیرخانه استادیوم واقع در طبقه پنجم کاخ ورزش مراجعه نمایند.
سازمان تربیت بدنی ایران
آـ۳۴۶۱۸

آگهی استخدام ماما

بیمارستان مهریك نفر مامای دیپلمه با حقوق‌مکفی استخدام می‌نماید. داوطلبین میتوانندبرای کسب اطلاعات‌بیشتر همه روزه بدفتر بیمارستان مهر مراجعه نمایند .
۳۳۴۲۶

مسابقه شاهنشاهی بهترین کتاب سال

در تعقیب آگهی‌های سابق بدینوسیله باطلاع عموم علاقمندان میرساندکه برحسب تقاضاهای‌واصل مدت قبول کتاب برای شرکت‌درمسابقه شاهنشاهی بهترین کتاب سال ۱۳۴۹ تاپایان روز پانزدهم شهریور ماه ۱۳۵۰ تمدید می‌شود و فقط کتابهائی که در سال ۱۳۴۹ برای بار اول طبع و نشر شده است برای شرکت در مسابقه پذیرفته می‌شود و تاریخی که بعنوان چاپ در روی جلد کتاب ذکر شده معتبر است.

داوطلبان شرکت در مسابقه شاهنشاهی بهترین کتاب سال لازم است تقاضای خود رامبنی برشرکت در مسابقه همراه با پنج نسخه از کتاب خود بانشانی کامل تاپایان مدت مزبور بقسمت فرهنگی بنیاد پهلوی بفرستند و رسید دریافت‌دارند.

تقاضای شرکت‌در مسابقه باید بوسیله شخص مولف یا مترجم بعمل آید و در ترجمه‌ها باید اصل کتاب هم همراه باشد.

کتابهای مخصوص کودکان‌و نوجوانان نیز در مسابقه شرکت داده می‌شود

کسانیکه تاکنون بطور متفرقه نسخی از کتاب خود را به‌بنیاد پهلوی فرستاده‌اند در صورتیکه مایل بشرکت در مسابقه باشند باید بر طبق این آگهی عمل کنند

کتابهائیکه برای مسابقه فرستاده می‌شودپس داده نمی‌شود

ترجمه‌هائیکه متن کتاب را همراه نداشته‌باشد در مسابقه شرکت داده نمیشود

مشاوروسرپرست‌امورفرهنگی‌بنیادپهلوی ـ سناتور دکتر شمس‌الملوک مصاحب

کانون پرورش فکری کودکان ونوجوانان

ششمین فستیوال بین‌المللی فیلم های کودکان و نوجوانان‌ازتاریخ بیست و چهارم آبانماه الی چهارم آذرماه سال جاری درتهران برگزار میگردد .

بدینوسیله از کلیه‌ی کسانی که درزمینه‌ی مسائل مربوط به کودکان و نوجوانان به تهیه‌ی فیلم های‌مناسبی پرداخته‌اند ، دعوت می نماید جهت اطلاع از مقررات و شرایط شرکت و اخذ برگهای ورودی فستیوال همه روز ، حداکثر تاتاریخ دهم شهریور ماه سال جاری به کانون پرورش فکری کودکان و نوجوانان مراجعه نمایند .

آدرس: ایرانشهرشمالی‌ـ خیابان ناصرـ شمارهٔ ۳

آگهی استخدام مدرس تمام وقت

دانشگاه ملی ایران بمنظور تکمیل کادر آموزشی تمام وقت دانشکده ادبیات و علوم انسانی بعده‌ای مدرس تمام وقت که دارای درجه دکترا باشند در رشته‌های(زبان و ادبیات فارسی ، جامعه شناسی ، جغرافیا ، روانشناس تاریخ ، فلسفه ، زبان و ادبیات انگلیسی) احتیاج دارد.

داوطلبان میتوانند از تاریخ نشر این آگهی همه روزه تقاضا و فتوکپی مدارک تحصیلی خود را ازساعت ۸ تا ۱۲ بامداد به اداره کل کارگزینی دانشگاه واقع در اوین تسلیم نمایند و یا آنرا با پست سفارشی ارسال دارند .

دانشگاه ملی ایران

اطلاعیه شرکت برق منطقه‌ای تهران

بدینوسیله باطلاع آقایان مهندسین مشاور و متقاضیان محترم برق مصارف سنگین که برای هتل ها ، بیمارستان ها ، ساختمانهای بزرك ، کارخانجات و غیره تقاضای استفاده از نیروی برق دارند میرساند :

شرکت برق منطقه‌ای تهران بمنظور رعایت اصول‌فنی و جلوگیری از سرمایه گذاریهای زاید از قبول هرگونه درخواست‌تامین‌برق‌ازطریق‌دورشته یا بل‌فشار قوی‌جداگانه با سیستم اتوماتیك و قطع و وصل و تبدیل خطوط معذور است‌و برای برقراری انشعاب برق مطمئن علاوه‌بر مراقبت دائمی‌در بهره‌برداری ازشبکه توزیع ۲۰کیلو ولت کوشش خواهد کرد که کلیه پستهای عمومی و اختصاصی در شبکه فشار قوی بصورت رینك قرار گیرد . تا مشترکین محترم از درجه اطمینان بیشتری برخوردار شوند. ضمنا «مجددا» توصیه مینماید در اماکنی که قطع اضطراری جریان برق موجب خسارت احتمالی جانی یا مالی میشود از قبیل بیمارستان ها ـ فروشگاه های بزرك ـ سینما ها ـ هتل ها و رستوران ها و ساختمانهای دارای آسانسور های بلند ازمولد برق اضطراری باگروه اتری با قدرت مناسب استفاده نمایند .

بنابراین در صورتیکه متقاضیان محترم برق بدون توجه بمصوبات و مقررات فنی این شرکت احتمالا «بنابتوصیه آقایان مهندسین مشاور اقدامی دراین زمینه‌مبذول فرمایند خود راسا» مسئول خسارت ناشیه خواهند بود

شرکت برق منطقه‌ای تهران

اطلاعیه

سازمان ورزشی و فرهنگی تاج

به میمنت سالروز قیام ملی ۲۸ مرداد

با فرارسیدن روز فرخنده و میمنت اثر ۲۸مرداد ، بار دیگر شکوه فداکاری‌و جانبازی دلیرانه مردم رشید وطن ما بخاطر حفظ‌استقلال‌میهن‌و بقای‌سلطنت شاهنشاهی ایران در خاطره ها نقش می‌بندد .

روزی بزرك و خاطره انگیز که همه ملت‌ایران براساس غرور شاهدوستی و وطنپرستی خود قیام نمودند و با ایثارجان خویش بجهانیان نشان دادند که ضامن بقاء و استقلال کشور ۲۵۰۰ساله‌ایران، وجود شاهنشاه خردمند وعدالت گستری است که همواره ملت خود رابسوی سعادت و نیکبختی رهنمون بوده‌اند .

واینك . . . . . قهرمانان و ورزشکاران‌سازمان ورزشی تاج که پیشقراولان‌کلیه نهضتهای میهنی بوده و در قیام ملی۲۸مرداد نیز صف مقدم مجاهدین وطن را داشته و قربانی داده‌اند ، در این روزهای فرخنده که قاطبه ملت ایران در تدارك هرچه‌باشکوهترساختن جشنهای‌افتخار آمیز دو هزارو پانصدمین سال بنیانگزاری شاهنشاهی ایران میباشند. فرارسیدن سالروز نهضت‌ملی ۲۸مرداد را بعموم هموطنان گرامی تهنیت عرض‌نموده ، کامیابی و خوشبختی همه ملت ایران را در سایه افکار و اندیشه های‌انسانی شاهنشاه آریامهرو برکت‌وجود خاندان جلیل سلطنت پهلوی از ایزدمتعال آرزومندند .

اطلاعیه اتوعدل

زیارت مشهدمقدس همه روزه‌صبح‌وبعد از ظهر فقطبا اتوبوسهای دولوکس اتو عدل پذیرائی عالی از راه زیبای کناره اتوعدل در خدمت شماست .

تلفن های رزرو بلیط ۳۱۳۲۳۵ ـ ۳۰۳۶۳۱ ـ۴۸۵۰۵

سالگرد ۲۸ امرداد روز درخشان و پرافتخار تاریخ نوین ایران را که سرآغاز تحولات اجتماعی مملکت است صمیمانه به پیشگاه شاهنشاه آریامهر و هموطنان عزیز تهنیت میگوئیم .

شرکت سهامی فروشگاه فردوسی

حساب مشارکت تعاون

باسود تضمین شده بمیزان حداقل ۸½ درصد در

بانك اعتبارات تعاونی توزیع

ابتکاری جالب ومفید

هموطن‌عزیز! شما اگرپولی دارید وبهرعلتی نمیخواهید یانمیتوانیدآنرا شخصاً درجریان معاملات بازرگانی بگذارید واز اینراه سودی ببرید ویا نمیخواهید درحساب پس انداز بگذارید واز بهره وجوایزآن بهره‌مند شوید، میتوانید آن رابه :

حساب مشارکت تعاون بانك اعتبارات تعاونی توزیع

بسپارید

تمام سرمایهٔ شما دراین حساب باضافه حداقل ۸½ درصد سود سالیانه ازطرف بانك تضمین میشود. شمامیتوانید هروقت برای احتیاجات اتفاقی پول لازم داشته باشید تا ۷۰ درصد موجودی خودرا ازبانك وام بگیرید .

حداقل ۸½ درصد سود

که ازطرف بانك تضمین شده است

نزول پول نیست و

فقط سود معامله میباشد