۶۰۰ بمب افکن، ویتنام شمالی را بمباران کردند

اخطار شوروی به امریکا

۲۴ صفحه

اطلاعات

چهارشنبه ۲۹ آذرماه ۱۳۵۱ ـ شماره ۱۳۹۸۱ تکشماره ۵ ریال

ایران ۵۰۰ هلیکوپتر از امریکا میخرد

ارزش هلیکوپترها ۷۲۰ میلیون دلار است

در صفحه آخر

سالروز ازدواج شاهنشاه وشهبانو

سالروز پیوند ازدواج اعلیحضرت همایون شاهنشاه آریامهر و شهبانوفرحطی ۱۲سالی‌که ازاین وصلت خجسته می‌گذرد بروزی خاطره‌انگیز و فراموش نشدنی تبدیل شده‌است.

ازدواج فرخنده رهبر ایران با شهبانو بیکی از دیرینه‌ترین آرزو های مردم ما تحقق بخشید و تولدفرزند ذکور این خاندان جلیل روشنی بخش‌دلها وادامه امیدهای سنتی ما گردید.

ما بمناسبت این روز فرخنده که منشاء شادی و شوق قلبی میلیونها ایرانی گردیده صمیمانه‌ترین شادباش های خود را به پیشگاه شاهنشاه آریامهرو شهبانوی‌ایران تقدیم نموده بقاء عظمت خاندان سلطنت را از خداوند خواهانیم.

- شوروی خواستار قطع فوری بمباران و امضای قرارداد صلح شد
- خانم تی بین گفت: آمریکا میخواهد منکر وجود حکومت ویتکنگ شود
- رادیو هانوی اعلام کرد:

توپخانه کمونیستها ۳ کشتی جنگی امریکارا آتش زد

ویتنام شمالی اعلام کرد:

- هانوی بنا به وصیت‌هوشی‌مین تا پیروزی نهائی میجنگد

در صفحات ۲ و ٤

تألیف وچاپ قاچاق چند کتاب مضر

آموزش را دچار مشکل ساخت

وزارت آموزش و پرورش بدادگستری اعلام‌جرم کرده است:

کتاب‌های مضر بدانش آموزان فروخته‌می‌شود

وزیر آموزش و پرورش و معاون آموزشی اعلام کردند:

این کتاب‌ها خطرناک‌است!

در صفحه ۲۱

در صفحات امروز

فرهنگ انقلاب ایران در بازارهای جهانی نفت

- کشاورزی مدرن به نفت تکیه دارد
- پالایشگاهی که بدست کارمندان ایرانی به راه افتاد

طی مراسمی با حضور نخست وزیر

پرواز حجاج به‌جده

ازفردا آغاز میشود

★ فهرست اجناس ممنوع‌الورود در اختیار اوقاف گذارده شد.

★ هیئت‌درمانی شیرو خورشیدعازم جده شد.

در صفحه ٤

در دو کمیسیون مخصوص

مشکلات شهرداریها بررسی می‌شود

در صفحه ٤

گروهی دیگر از دانشجویان دانشگاه ملی

از کارخانجات صنعتی ایران ناسیونال بازدید کردند

این بازدید در اجرای برنامه بزرگداشت نخستین دهه انقلاب است که کارخانجات ایران ناسیونال برای آگاهی دانشجویان از پیشرفتهای صنعتی کشور ترتیب داده است

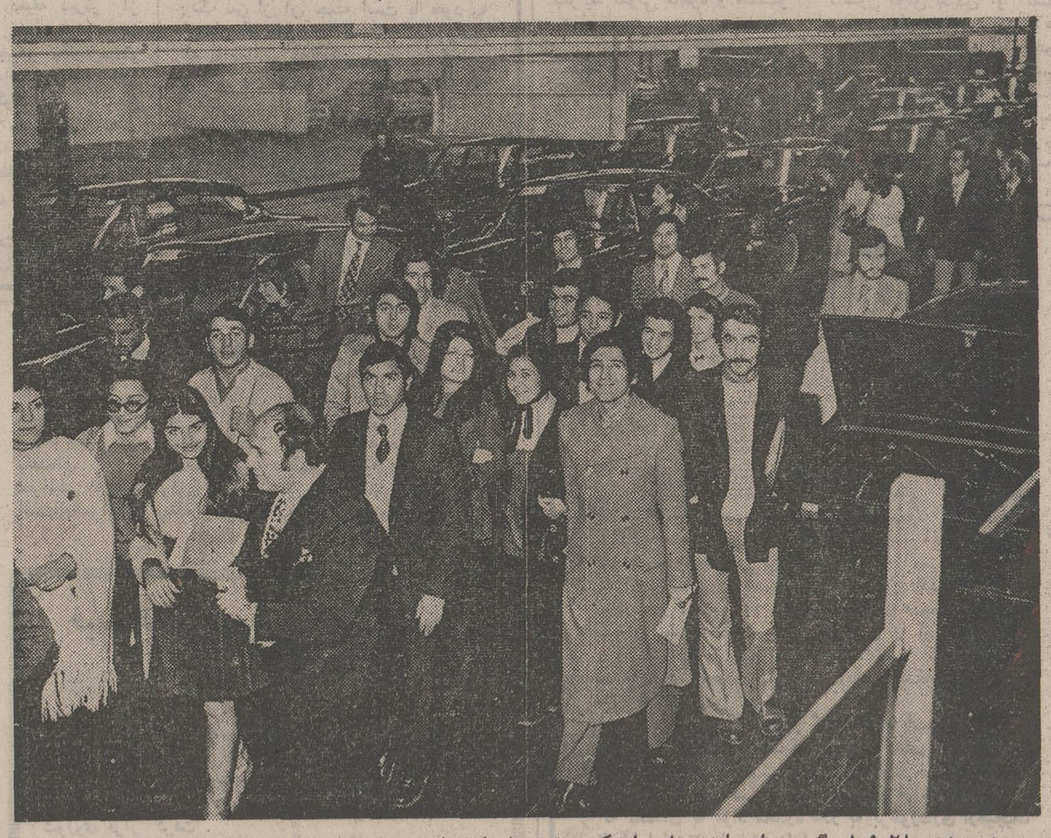

روز سه‌شنبه ۲۸ر۹ر۵۱ گروهی از دانشجویان دانشکده حقوق دانشگاه ملی بهمراهی استادان خود از کارخانجات صنعتی ایران ناسیونال بازدید کردند واز نزدیک با رشد چشمگیر این صنعت آشنا شدند.

پس ازبازدید قسمتهای مختلف تولید پیکان، اتوبوس ومینی‌بوس بخصوص پروژه موتورسازی،شهرکارگری، هنرستان‌صنعتی واستادیوم ورزشی توجه آنان را جلب نمود.

دانشجویان ضمن صرف نهار با کارگران بصحبت پرداخته و با اظهار خوشوقتی از گسترش بخش خدمات و رفاه کارگران ببازدید خود پایان دادند.

آگهی استخدام در هواپیمائی نیروی زمینی شاهنشاهی

شرح بیشتر در صفحه ۱۵

مؤسسهٔ ملی زبان

ثبت نام ترم زمستان

دانشجویان موسسه: روزچهارشنبه۲۹آذروپنجشنبه ۳۰ آذرمخصوص ثبت‌نام دانشجویان موسسه است که همزمان بانتیجه امتحان ثبت‌نام میشوند.

دانشجویان جدید: ازشنبه۲دی‌تاپنجشنبه۷دی‌به‌تعداد فارغ‌التحصیلان موسسه دانشجوی جدید پذیرفته میشود. بدیهی است چنانچه قبل از پایان هفته تعداد لازم تکمیل شود متاسفانه هیچگونه امکانی برای پذیرش دانشجوی اضافی نخواهد بودو دفترثبت‌نام از این‌لحاظ قبلا معذرت میخواهد.

دپارتمان ثبت نام ـ موسسه ملی زبان

شاهرضا: چهارراه پهلوی

هوالباقی

با نهایت تاسف و تاثر درگذشت خانم فاطمه مسچی، بانوی با فضیلت و تقوی و مادر و مادر همسر خود را باطلاع کلیه خویشاوندان و دوستان و آشنایان‌میرساند.

طبق وصیت آن فقیده سعیده، مجالس ترحیم برگزار نخواهد شد و هزینه های آن بمصارف امور خیریه خواهد رسید.

زهرا و محمدعلی داورپناه

فروش ارز به زائرین محترم خانه خدا

بانک اعتبارات‌ایران

شرح در صفحه ۲

اطلاعیه بنیاد پهلوی

در مورد اراضی شهرنمونه رامسر

شرح در صفحه آخر

آگهی استخدام در وزارت کشور

شرح در صفحه ۱۹

دکتر یحیی شهردار

از مسافرت اروپا مراجعت نمود پذیرائی از نه صبح الی دوازده با وقت قبلی شاه‌آباد ـ خیابان باغ سپهسالار ـ شماره ۱۵٤ ـ تلفن ۳۱۷۰۳۵

تحصیل در دانشکده افسری خلبانی نیروی هوائی شاهنشاهی است

امتیازات:

- دریافت: ماهانه تا ۱۵۲۰۰ ریال ضمن تحصیل (در حالیکه کلیه هزینهٔ زیست دانجو بعهده‌نیروی هوائیست) وبعلاوه ماهانه حدود دوبرابر مبلغ مذکوربعنوان فوق‌العاده در مدت تحصیلات خارج ازکشور.
- نیل به درجهٔ ستوان‌دومی باحقوق اولیه ماهانه ۳۶۷۵۰ ریال ودرصورت خدمت درخارج از مرکز ماهانه تا ۴۳۷۵۰ ریال.
- پیشرفت‌سریع: درنیل به‌درجات‌بالاترافسری‌وبرخورداری‌ازمزایای‌خدمتی‌بیشتر.
- شغل پرافتخار خلبانی با ارزش واهمیت فوق‌العاده در سطح جهانی.

شرح بیشتر در صفحه ۱۵

کاشیکاری تازیرسقف با

کاشی ایرانا

اطلاعیه سازمان آب منطقه‌ای تهران

شرح در صفحه ۱۸

اطلاعیه اتحادیه فلز تراش تهران و حومه

بقیه در صفحه ۲۱

جناب آقای حمید نیری

درگذشت پدر گرامیتان را تسلیت عرض میکنم.

داود عبدیان

جناب‌آقای یحیی کامران و بانو

بانهایت تاسف و تالم مصیبت وارده را بشما و آن خانواده محترم تسلیت گفته و خود را درغم شما شریک میدانم.

لطف‌الله حی و بانو

افتتاح کاباره میامی

از دوشنبه٤ دیماه جهت رزرو شب ژانویه لطفا بدفتر کاباره یا تلفن ۶۲۰۲۰۰ مراجعه فرمائید.

شرح در صفحه آخر

دنیای ورزش شنبه ها منتشر میشود

اطلاعیه بانک مرکزی ایران

بانک مرکزی ایران باطلاع عموم میرساند که کلیه اوراق قابل انتشار در سه ماهه آخر سال ۱۳۵۱ در روز شنبه دوم دیماه ۱۳۵۱ منتشر خواهد شد.

بانک مرکزی ایران بمنظور ایجاد تسهیلات برای آن دسته‌از دارندگان‌اوراق قرضه‌که مایلنداصل‌و یابهره اوراق خود را در سررسید به اوراق جدید تبدیل نمایند در روز های شنبه هرهفته تعدادی از اوراق قرضه‌ای راکه درروز انتشار (دوم دیماه ۱۳۵۱) بحساب خود خریداری نموده است برای فروش عرضه میدارد.

جناب آقای محمد فولادی

انتخاب جنابعالی را بسمت نایب رئیس اصناف تهران‌تبریک‌عرض‌نموده و موفقیت‌آن‌جناب‌را آرزومندیم.

شرکت سهامی ایران ویلیز ـ احمد قبائیان

آ ـ ۲۱۸۱۷

ویتنام شمالی صدها بار بمباران شد

واشنگتن ـ کاخ سفیدواشنگتن اعلام داشت که باوجود اقدام آمریکا به بمباران مناطق‌شمال مدار۲۰ درجه عرض‌جغرافیائی در ویت‌نام شمالی آمریکامصمم است مذاکرات صلح پاریس را دنبال کند . وی افزود که نمایندگان آمریکا مخصوصا حاضرند روز پنجشنبه فردا در چهار چوب گفتگو های هفتگی‌بانمایندگان ویت‌نام‌شمالی ملاقات کنند. مذاکرات فنی نیز بایدروز چهارشنبه ادامه پیدا کند وشایعات دائر براینکه‌گفتگو های کارشناسان دو طرف قطع شده است درست نیست .قرار بود همکاران کی‌سینجر که در پاریس باقی مانده‌اند دیروز با نمایندگان ویت‌نام شمالی ملاقات کنند ولی مذاکرات آنها به روز چهارشنبه امروز موکول شد .

« ویلیام سولیوان» وزارت‌امور خارجه درمسائل مربوط بخاور دور که در این مذاکرات شرکت داشت روز دوشنبه بـه‌پاریس بازگشته و در غیاب وی ویلیام پرتر ریاست هیئت نمایندگی آمریکا را بعهده گرفته است.

سخنگوی‌وزارت امور خارجه آمریکا نیز بنوبه خود اظهار داشت علتی برای تعویق گفتگو های کارشناسان فنی دو طرف وجود ندارد و راه برای حل مسئله ویت نام از راه گفتگو های سیاسی همچنان باز است و تنها کافی است که هانوی تصمیم بگیردبطورجدی وباحسن نیت در مذاکرات شرکت کند .

سخنگوی وزارت امور خارجه آمریکا افزود ما مسئولیت داریم باین جنگ پایان دهیم و این‌کار را انجام خواهیم داد .

رونالد زیگلر حاضر نشدبگوید که آیا پرزیدنت نیکسون قبل‌از صدور فرمان‌بمباران‌ویتنام‌شمالی با نمایندگان کنگره مشورت کرده است یاخیرولی‌خاطرنشان ساخت‌که رئیس جمهوری‌آمریکا با بسیاری از سناتور های آمریکائی تلفنی گفتگو کرده است .

دیشب نیز کی‌سینجر با سناتور ویلیام فولبرایت‌رئیس کمیسیون امور خارجی مجلس سنا ملاقات و مذاکره کرد .

سخنگوی کاخ‌سفیدهمچنین حاضر نشد بگوید که آیا واشنگتن به نحوی از انحا با مسکو و پکن تماس گرفته است یا خیر و همینقدر گفت آمریکا از کلیه وسائلی که در اختیار دارد برای رسیدن به هدف نهائی خود که‌برقراری صلح پایدار در ویت‌نام است استفاده خواهد کرد .

نیکسون امروز واشنگتن‌را بسوی فلوریداترك می کند تا روز های عید کریسمس را در «کی‌بیسکائن» بسر برد .

تغییر کامل

در پاریس «سوان‌توی»رئیس هیئت نمایندگی ویت‌نام‌شمالی دریك کنفرانس‌مطبوعاتی‌آمریکا را متهم کرد که در گفتگو های‌اخیر کی‌سینجر وله‌دوك‌تو نمایندگان آمریکا کوشیدند طرح پیش‌نویس موافقت نامه ۹ ماده‌ای را بطور در بست تغییر دهند .

«سوان توی » در پاسخ خبرنگاران توضیح داد که اصولا قرار است روز ۲۰ دسامبر (امروز) یك ملاقات خصوصی بین کارشناسان دو طرف صورت گیرد ولی براثر اوضاع و احوالی که‌اکنون‌پیش آمده است معلوم نیست که این مذاکرات انجام خواهد شد یا نه .

از طرف دیگر خانم«تی‌بین» وزیر امور خارجه دولت‌انقلابی ویت‌نام جنوبی اظهارداشت با تغییراتی که دولت‌آمریکامایل است‌درطرح‌پیش‌نویس‌موافقتنامه صلح داده شود میخواهدبرنامه ویت‌نامی کردن را ادامه داده و منکر موجودیت دولت موقت انقلابی ویت‌نام جنوبی بشود . وی اضافه کرد که آمریکا درخواستهائی مطرح کرده که حل مسئله ویت‌نام‌را امکان ناپذیر میکند .

دیشب از طرف‌هیئت نمایندگی ویت‌نام جنوبی (سایگون) نیز اعلامیه‌ای درباره قطع مذاکرات کی‌سینجر و له دوکتو انتشار یافت .

در اعلامیه هیئت‌نمایندگی ویت‌نام جنوبی گفته میشود که کمونیست ها میخواهند باتغییردادن ماهیت قضایا مسئولیت شکست‌مذاکرات رابه عهده دیگران بیاندازند در حالی که بن بست مذاکرات نتیجه روش آشتی ناپذیر و سوء نیت آنها است و برخلاف ادعای کمونیست ها آمریکا تنهاخواستار پاره‌ای تغییرات در نکات اصلی موافقت نامه ۹ ماده‌ای شده‌است.

در هانوی وزارت‌امور خارجه ویت‌نام چند ساعت‌پس از شدید‌ترین حمله هوائی بمب افکن های آمریکائی‌اعلامیه‌ای درباره‌بن‌بست مذاکرات پاریس و حملات‌هوائی آمریکا انتشار داد.در این‌اعلامیه گفته میشود : روشن است که اقدام جدید آمریکابه توسعه‌جنگ امپریالیسم یک اقدام پیش بینی شده بود و هدف آن تحقق بخشیدن به توطئه طولانی کردن جنگ‌تجاوزکارانه‌است‌تا نمایندگان واشنگتن بتوانندبه‌عنوان‌طرف قوی در مذاکرات شرکت‌کنند ولی‌اقدام امریکائیها نمی‌تواند وضع‌پاس‌آور آنها را در ویت‌نام جنوبی تغییر دهد بلکه بیشتر روش ریاکارانه کاخ سفید را به برقراری صلح نمایان میسازد .

دولت نیکسون‌میکوشد با توسل به بمب و گلوله ملت ویت‌نام را وادار کند رامحلی‌را که واشنگتن برای مسئله ویت‌نام در نظرگرفته است بپذیرد ولی آنها درحساب های خود دچار اشتباه فاحشی شده‌اند .

کشته‌شدن خلبانان

درباره بمباران شب گذشته ویت‌نام شمالی در اعلامیه گفته شده‌است که از ساعت هفت و پانزده دقیقه بعد از ظهر روز۱۸ دسامبر تا سپیده‌دم ۱۹ دسامبر ۶۰۰هواپیمای‌امپریالیستهای آمریکا ازجمله۱۰۰هواپیمای استراتژیکی ۸ موتوره ب ۵۲ صد ها باربرای حمله پیاپی به حومه هانوی شهر هایفونگ و ایالات «هاتای» ، «هاباك» و چندایالت دیگر بپرواز درآمده و به جنایات و حشیانه‌ای دست زدند نیرو های مسلح خلق هانوی ، هایفونك که بدقت مراقب اوضاع بودندبا شدت وشجاعت تمام به حملات تجاوزکاران پاسخ داده چندین هواپیمای دشمن را سرنگون ساخته‌وعده زیادی از خلبانان آمریکائی را کشته یا اسیر کردند .

در اعلامیه اضافه شده است که حملات هوائی اخیرآمریکا به ویت‌نام شمالی دامنه جنك را بطور فوق‌العاده خطرناك گسترش داده است .ملت ویت‌نام شیفته صلح است اما صلحی که‌اساس‌آن براستقلال و آزادی استوار باشد .

تاهنگامی که آمریکادراقدام خود برای طولانی کردن جنك و توسعه دامنه نبرد ها پافشاری و لجاجت بخرج دهد ملت‌ویتنام در سراسر کشور باعزم راسخ به پیکار ادامه داده و با فداکاری و جانبازی به‌مشکلات فائق آمده و بوصیت‌نامه پرزیدنت هوشی مین جامه عمل خواهد پوشاند و آن ادامه‌پیکار علیه تجاوز آمریکا برای حفظ سلامت ملی تاپیروزی نهائی است .

خبرگزاری ویت‌نام شمالی گزارش داد که در حملات‌شبانه هواپیما های ب ۵۲ آمریکا به حومه‌هانوی دست کم‌شصت نفر کشته شده‌اندمعذلك‌شماره تلفات ممکن است بیکصد نفر برسد .

رادیو هانوی گزارش داد که در جریان حملات هوائی‌امریکا چهار هواپیمای آمریکائی و سه هلی‌کوپتر سرنگون شده است .

شش خلبان هواپیما های ب ۵۲ آمریکا که در حمله به هانوی اسیر شده‌اند دیشب در هانوی در یك کنفرانس مطبوعاتی شرکت داده شدند یکی از خلبانان اسیر شده سرگرد « فرناندوالکساندر » ۴۳ ساله است و پنج نفردیگر درجه سروانی دارند .

خلبانان اسیر شده دربرابر چهارصد خبرنگار داخلی و خارجی نام محل تولد ودرجه خود را بیان داشتند . خلبانان از نظر جسمی سالم بودند فقط یکی از آنها سرش باندپیچی شده و دیگری پایش آسیب دیده بود این آسیب هاهنگام فرود آمدن باچتر وارد شده بود .

این‌عکس رادیویی را مقامات‌ویتنام شمالی ازمنطقه «نای بین‌لین» مخابره کرده و توضیح داده‌اند که درجریان حمله بمب افکن های ب‌۵۲ آمریکا به‌هانوی هرسه‌فرزنداین مادر ویتنامی (عکس وسط)زخمی‌شدند.عکس مادر ویتنامی رادر یکی از بیمارستانهای هانوی حین تماشای مداوای فرزند مجروح خویش نشان میدهد.

سقوط دو هواپیمای دیگر

سایگون ـ رادیو هانوی گزارش داد دو بمب افکن ب ـ ۵۲ آمریکایی دیشب برفراز ویتنام شمالی‌سرنگون شد . رادیو هانوی که در سایگون شنیده شد ، افزود با سرنگون شدن این دو هواپیما شماره هواپیما های ب ـ ۵۲ که از آغاز تعرض جدید برفراز ویتنام شمالی سرنگون شد ، به پنج فروند رسید .

شوروی به‌امریکا اخطار کرد

مسکو ـ شوروی امروز به‌امریکا اخطار کرد که هرچه زودتر به بمباران ویتنام‌پایان‌دهد و قرارداد صلح را امضاء کند. خبرگزاری تاس در اعلامیه‌ای که صادر کرد اعلام داشته است.

روز ۱۸ دسامبر نیرو های هوائی آمریکا پایتخت‌ویت‌نام‌شمالی وبندرهایفونگ را بشدت‌بیسابقه‌ای بمباران کردنددرجریان این‌بمباران ها عده‌ای از مردم غیر نظامی قربانی شدند و خسارات مادی شدیدی واردآمد. اعلامیه‌ای که‌از طرف کاخ سفید واشنگتن در این باره صادر شده نشان میدهد که این بمبارانها نشانه آغاز مجدد حملات هوائی‌آمریکادر سطح‌وسیع علیه خاك جمهوری دموکراتیک ویت‌نام شمالی است.

گسترش‌دامنه عملیات نظامی‌علیه ویت‌نام شمالی را می توان یکنوع تلاش برای تحت فشار قرار دادن ویت‌نام شمالی و مجبور کردن هانوی به قبول شرایط آمریکا دانست.

این تصمیم‌واشنگتن بااظهارات رهبران آمریکا در باره کوشش برای پیدا کردن راه حل قابل قبول برای مسائل تناقض کامل دارد.

هیچگونه عذر و بهانه‌ای نمی تواند حملات‌هوائی آمریکا راتوجیه کرده و مقاصد اصلی واشنگتن را از انظاربپوشیده دارد. این‌حملات چیزی جز تجاوز بحق حاکمیت ویت‌نام شمالی نیست و جز آنکه اوضاع را پیچیده‌تر و کشت و کشتار و خونریزی را طولانی‌تر کند نتیجه‌دیگری نخواهد داشت.

دولت شوروی‌باابراز تنفرشدید حملات راهزنی جدید آمریکا را محکوم کردمو درخواست میکندکه بیدرنگ این گونه تجاوزات امپریالیستی را پایان داده و طرح پیش نویس موافقت نامه مربوط به‌پایان دادن‌به جنگ و بر قراری صلح در ویت‌نام را هرچه زودتر بمرحله اجرا درآورد.

خبرگزاری تاس مجاز است اعلام دارد که زمامداران شوروی عقیده دارند عملیات نظامی آمریکا علیه جمهوری دموکراتیک ویت‌نام شمالی اوضاع وخیمی بوجود آورده‌است.

ضمنا رادیو پکن نیز در اولین عکس‌العمل خود در مورد بمباران ویتنام شمالی شدیدا دولت آمریکا را محکوم کرد.

دولت ژاپن از تجدید بمباران ویتنام شمالی‌بوسیله آمریکا اظهار ناسفکرد واعلام داشت این دولت از آمریکا خواسته است تا دلائل از سرگرفته شدن بمباران ویتنام شمالی را تشریح کند.

در دهلی نو وزیر امور خارجه هند ضمن نطقی در پارلمان این کشور از تجدید بمباران ویتنام شمالی اظهارنگرانی کرد و اظهار امیدواری نمود که هرچه زودتر درهند وچین صلح برقرار شود.

۱۷ نماینده کنگره آمریکا طی‌تلگرامی‌از نیکسون‌خواستند بیدرنگ به بمباران ویتنام‌شمالی پایان داده و اکنون پیمان‌صلح را با این کشور امضاء کند .

سیهانوك : کمك شوروی به‌ویتنام شمالی کاهش یافته است

تین‌تسن ـ پرنس سیهانوك رئیس جبهه وحدت ملی کامبوج در یك مصاحبه مطبوعاتی در «تین‌تسن» اظهار داشت که میزان کمك های شوروی به ویت‌نام شمالی بطور فاحشی تقلیل یافته‌ودر حال حاضر سلاحهای‌ساخت شوروی با «قطره چکان» به ویت‌نام شمالی میرسد .

پرنس سیهانوك حاضر نشد بگوید این خبررا از چه منبعی بدست آورده است و همینقدر گفت نمی ـ توانم بگویم چه کسی این مطلب را با من در میان گذاشته است ولی در هر حال راوی یك منبع کاملا موثق بود .

پرنس سیهانوك در مصاحبه خود گفت که شوروی در حال حاضر میخواهد اوضاع را در هندوچین تثبیت کرده و اوضاعی نظیر اوضاع خاورمیانه در این منطقه بوجود بیاورد .

سیهانوك افزود که ممکن است شوروی ها برای جلوگیری از بازگشت او به کامبوج ویت‌نام شمالی‌را تحت‌فشار قرار دهند .

اخبار کوتاه جهان

- پاریس ـ ذوالفقار علی بوتو رئیس جمهور پاکستان در مصاحبه‌ای با روزنامه فرانسوی لوموند اعلام کرد که تاوقتی تمام اختلافات ومسائل مهمی که بوسیله جنگ پارسال هند و پاکستان بوجود آمده است میان دو کشور حل و فصل نشود دولت وی نخواهد توانست بنگلادش را برسمیت بشناسد .

لوموند ضمن درج متن این مصاحبه نوشته است که سخنان بوتو در این‌مصاحبه بیان کننده سخت‌گیرانه ترین شرایطی است که دولت پاکستان تاکنون برای شناسایی بنگلادش قایل شده‌است و اکنون‌دیگر تردیدی نیست که امیدواری به‌عادی شدن سریع اوضاع درشبه قاره‌هند بیهوده است.

- دمشق ـ خالق‌بایولکن وزیر امور خارجه ترکیه که برای یک دیدار رسمی وارد دمشق شده است مذاکرات خود را باوزیر امور خارجه سوریه آغاز کرد .

اختلافات سوریه و ترکیه در باره دارائی اتباع سوریه در ترکیه و ترکهای مقیم سوریه یکی از مسائلی است که در گفتگو های وزیران امور خارجه دو کشور مورد بررسی قرار می‌گیرد .

ضمنا وزیران خارجه ترکیه و سوریه درباره مسائل مربوط به تقسیم آبهای مشترک ، همکاری فرهنگی و بحران خاورمیانه بایکدیگر گفتگو و تبادل نظر خواهند کرد .

- بیروت خبرگزاری فلسطینی الوفا گزارش داد که دولت اردن چهار چریک دیگر فلسطینی را بدار آویخته است . هنوز از طرف منابع دولتی اردن این گزارش تائید نشده است .

- داکا ـ منابع‌موثق‌درداکاپایتخت‌بنگلادش‌امروزاظهار داشتندکه‌علیرغم‌کدورتی‌که بین‌پاکستان‌وبنگلادش حکمفرما است این دو کشور از طریق‌یک‌طرف ثالث بطور سری با یکدیگر تجارت می‌کنند . منابع مذکور گفتند که بنگلادش سفارشاتی برای حدود دویست هزار تن برنج به پاکستان داده است .

روابط شوروی ومصر باردیگر تیره شد

قاهره ـ منابع‌سیاسی قاهره گفتندکه مناسبات مصر وشوروی باردیگر رو به تیرگی نهاده و سفری که قرار بود یکی از رهبران شوروی به مصر بکند بکلی منتفی شده است چون‌در شرایط کنونی قاهره و مسکو خواستار چنین دیداری نیستند.

روابط مسکو و قاهره پس‌از تصمیم دولت‌مصردر مورداخراج کارشناسان نظامی شوروی از ان کشور سخت تیره شد ولی از اکتبر گذشته اقداماتی در جهت اصلاح روابط دو طرف آغاز شد . منابع سیاسی‌قاهره میگویند که‌باردیگر روابط ایندو کشور روبه‌تیرگی نهاده‌بطوری که درسه هفته گذشته سفیر شوروی درقاهره چند بار از انورسادات رئیس‌جمهوری‌مصر درخواست ملاقات کرده ولی تاکنون موفق بدیدن او نشده است روزنامه نیمه رسمی الاهرام چاپ قاهره‌درشماره امروزخود نوشته است که دفتر سیاسی کمیته مرکزی حزب کمونیست شوروی تصمیم گرفته است یک کمیته‌سیاسی‌وحزبی برای‌بررسی تحولات مناسبات قاهره ومسکو تشکیل دهد .

پاپ گفت : با استعمال هروئین نمی‌توان به خدا نزدیك شد

واتیکان ـ پاپ‌پل ششم پیشوای روحانی کاتولیکهای جهان دیروز شیوع روز افزون آلودگی و اعتیاد جوانان کشور های ثروتمند باختری به مواد مخدره را مورد نکوهش قرارداد و اظهار نظر کرد که هیچوقت برای آموختن حقایق تلخ اعتیاد به جوانان دیر نیست .

پاپ این مطلب را هنگامی بیان کرده است که در جهان امروز هزاران جوان در اسارت اعتیاد به مواد مخدره گرفتار شده‌اند و در کشور هایی مانند ایتالیا استعمال مواد مخدره بوسیله جوانان معمولا از سن‌دوازده سالگی و در مدرسه یا در راه مدرسه آغاز میشود .

پاپ ضمن سخنرانی برای گروهی از آموزگاران ومدد کاران اجتماعی به تفصیل در باره شیوع اعتیاد به مواد مخدره در مدارس رم سخن گفت وی همچنین به‌پدران‌و مادران توصیه کرد که فرزندانشان را از نخستین‌سال های کودکی با خطر مواد مخدره آشنا کنند از همان سالها برای ایجاد و تقویت فضایل و ملکات اخلاقی در کودکان کوشش نمایند .

پاپ ضمنا گفت این ادعا که با استعمال هروئین و سایر مواد مخدره میتوان خدا را کشف کرد و به‌آن نزدیك شد دروغ است . چون شناخت خداوند قبل از هر چیز به کف نفس و پرهیزگاری و از خود گذشتگی که معتادان به مواد مخدره قادر به برخورداری ازهیچیك از آنها نیستند احتیاج دارد .

زائرین محترم خانه خدا

ازهم‌اکنون شمامی توانید در مقابل ارائه گذرنامه ۲۰۵۵ ریال سعودی یا ۵۰۰ دلار بصورت اسکناس یا چك ارزخریداری نمائید .

باجه آشیانه حج ـ مهرآباد : یکسره از ۸ صبح الی ۱۲شب
شعبه مرکزی ـ خیابان سوم اسفند شماره ۵۰ازساعت ۸ صبح الی ۱۳
شعبه خیابان شاهرضا شماره ۶۰۹ ازساعت ۸ صبح الی ۱۳ بعداز ظهر ازساعت ۱۶ الی ۱۸
شعبه بازار خیابان بوذرجمهری شماره ۳۶۰ از ساعت ۸صبح الی ۱۳
بعداز ظهر ازساعت ۱۶ الی ۱۸
آ ـ ۶۹۹۶۸ بانك اعتبارات ایران

اطلاعیه‌مهم
گالری‌تزئینات‌طاووس
به محل جدید خیابان تخت طاووس اول امیراتابك ساختمان ۱۱۰ انتقال یافت
تلفن ۸۳۳۷۰۱-۸۳۸۴۷۵

آخرین فاتحان ماه بزمین باز گشتند

هوستون ـ آپولو ۱۷ آخرین سفینه از سلسله سفاین آپولو که نام آنها در تاریخ کامیابیهای علمی و فنی بشریت بعنوان کشتی‌های فضایی نیرومندی که اولین انسانهازادرکره ماه پیاده کرده‌اند ثبت شده است درساعت ۲۲٫۵۴ سه‌شنبه شب (دیشب) بوقت تهران در جنوب اقیانوس آرام‌فرود آمد بابازگشت آپولو ۱۷که نزدیک۱۴ روز پیش باسه‌سرنشین به فضا پرتاب شده بود یکی ازعظیم‌ترین پرثمرترین و پیچیده‌ترین اکتشافات‌علمی درتاریخ بشر از قوه به فعل درامد.

درآخرین دقایقی که آپولو ۱۷ خود راآماده‌میکرد تاوارد لایه جو زمین شود مرکز فضایی هوستون برای پیدا کردن فضانوردان سرودمخصوص ملوانان‌نیروی دریایی آمریکا و تصنیف میهنی «پرچم ستاره دار» (پرچم آمریکا) که روی‌نوار ضبط شده بود درمرکز فضایی هوستون روی میکروفنی که باسفینه اپولو ۱۷ مربوط میشد به ترنم درآمد . اما این نخستین کوشش برای بیدار کردن فضانوردان بعلت‌اینکه گوشی‌های گیرنده روی گوشهای انان قرار نداشت با شکست روبرو شد . ۵ دقیقه بعد مرکز هوستون مجددا دو آهنگ‌دیگر را برای فضانوردان پخش کرد و متعاقب آن صدای پرطنینی‌که‌بوسیله یکی ازماموران قسمت ارتباط باآپولو ادا میشد خطاب به سرنشینان خواب‌آلود سفینه گفت : الو ! آمریکاما آماده‌ایم‌به شما خوشامد بگوئیم. دراین‌هنگام سرنشان فرمانده‌عملیات آپولو ۱۷ جواب داد که «ما نیز آماده‌ایم » آنگاه سرنشان ـ رنالداواتس و جک‌اشمیت‌باشتاب دست‌بکار شدند تا خودرا برای نفوذ کردن درقشرخطرناك جو زمین آماده کنند .

آپولو ۱۷ درآخرین لحظات پیش از ورودبه‌جو زمین «مدول سرویس» خودرا که ادوات و تجهیزات‌و موتور سفینه‌در آن قرار داشت رها کرد تاسرنشینان برای فرود آمدن به آب آماده‌باشند.

سخنگوی مرکز هوستون اندکی بعد اعلام کرد که سه دقیقه و ۲۷ ثانیه پس از قطع ارتباط رادیوئی آپولو با مرکز کنترل باردیگر این ارتباط برقرار شده و اوضاع درسفینه مه‌نورد بروفق مراد است .

سرنشینان آپولوطبق برنامه پیش‌بینی شده ابتدادوچتر کوچک مخصوص‌ترمز کردن‌را که بزحمت دیده میشدندگشودند یک دقیقه ونیم بعد سه چتر بزرگ و رنگارنگ‌چترهای نجات اصلی سفینه بودند بنوبه خود گشوده شدند .

سفینه سرانجام در ساعت ۲۲٫۵۵دقیقه بوقت‌تهران ـ (یک دقیقه دیرتر از موعد پیش بینی شده) تقریبا در ۸۰۰ کیلو متری جنوب جزایر پاگو ـپاگو (ساموا) و در فاصله‌ای نه چندان دور از ناو هواپیمابر« تیکوندروگا» باسطح آب تماس پیدا کرد . سرنان و اشمیت و اوانس در این لحظه بوسیله رادیو پیامی فرستادند و اطلاع دادند که وضع آنها در داخل سفینه کاملا رضایتبخش است .

در ساعت ۲۳٫۴۰ هلی‌کوپتر نیروی دریایی آمریکا ـ سرنان ـ اشمیت و اوانس را وارد عرشه ناو هواپیمابر تیکوندروگا کرد.

خدمه این کشتی بزرگ با غریو های شادی‌به سه فضانورد هنگام پیاده‌شدن آنها از هلی‌کوپتر خوشامد گفتند .طولی نکشید که در محل مخصوصی که‌برای استقبال رسمی از آخرین مسافران ماه در نظر گرفته شده بود باترنم موزیک نظامی ـ مراسم خوشامد گویی رسمی برگزار شد . این مراسم با دعا و نیایش آغاز گردید وچنددقیقه بعد خاتمه یافت.

پایان موفقیت آمیز ماموریت آپولو ۱۷ نقطه اوج پیروزیهای برنامه فضایی بزرگی است که ظرف سه سال گذشته اجازه داده‌است تا ۱۲ فضانوردآمریکایی در کره‌ماه پیاده شوند و این قمر طبیعی زمین را از نزدیک مورد کاوش قرار دهند .

آخرین سفینه آپولو ـ ۱۱۷ کیلو از نمونه های خاک و سنگ کره ماه راکه قطعاتی از سنگهای اسرار آمیزنارنجی رنگ نیز از آن جمله است با خود به ارمغان آورده‌اند دانشمندان امیدوارند که با مطالعه سنگهای نارنجی برای‌این پرسش جوابقانع کننده‌ای پیدا کنند که آیا در کره ماه نیز نمود های آتش‌فشانی وجود داشته است و هرگاه جواب این سئوال مثبت باشد ـ آتش‌فشانی درچه دوره‌ای از عمر ماه برسطح آن بوقوع پیوسته است . آپولو ۱۷ آخرین سفینه از سفاین آپولو بود که به کره ماه سفر کرد و انتظار نمی‌رود دیگر تا پایان قرن سفینه‌ای به کره ماه فرستاده شود.

مه‌غلیظ‌ترافیك‌قسمتی‌ازاروپا را فلج کرد

لندن ـمه غلیظی سراسر انگلستان و قسمت اعظم اروپا را فرا گرفت و سبب اختلال در حمل و نقل هوائی ـ زمینی ودریائی گردید. درفرودگاه لندن اغلب پرواز هواپیما ها دچار تاخیر شد و تعدادی از پرواز ها لغو گردید و یابه‌هواپیماها دستور داده شد در فرودگاه های دیگر فرود آیند .

اداره هواشناسی انگلستان این مه رادر چندین سال اخیر در این کشور بیسابقه دانست و پیش‌بینی نمود که حداقل یک هفته این مه در انگلستان باقی خواهدماند.

درجاده های انگلستان براثر این مه تاکنون تصادفهای شدیدی روی داده است که در نتیجه پنج تن کشته شده‌اند. در فرانسه ـ بلژیک ـ دانمارک ـ هلند ـ فنلاند و در چند کشور اروپائی نیز این مه سبب کندی رفت‌و آمد وسائط‌نقلیه شده است.

فرماندهان نظامی ترکیه به‌پارلمان اخطار کردند

آنکارا ـ فرماندهان‌نظامی‌متنفذ ترکیه دیروزاخطار کردند که‌اگر پارلمان‌این کشور دربرابرتقاضا های آنان که‌خواستار تصویب قوانین‌معطوف‌به‌اصلاحات‌اجتماعی هستند تمکین نکنند واز طرحی که برای عفو زندانیان سیاسی تهیه کرده‌است‌چشم‌نپوشدارتش دست‌به‌اقدام‌خواهد زد . یك منبع نزدیك‌به ستاد کل‌نیروهای مسلح‌ترکیه‌بنماینده خبرگزاری یونایتدپرس اظهار داشت که اگرسیاستمداران«اعضای‌پارلمان» ترکیه به اخطار های ارتش‌اعتنا نکنند ـ مسئولیت‌حوادث‌ووقایعی که در این کشور اتفاق خواهد افتاد ـنه متوجه فرماندهان نظامی بلکه متوجه‌پارلمان‌خواهد بود .

منبعی که این‌اخطار از قول وی نقل شده است نگفت که ارتش ترکیه دست به چه نوع مداخلات واقداماتی برضد پارلمان خواهد زد .

منبع مذکور اظهارداشت که پارلمان ترکیه برای‌اعلامیه ۱۱ دسامبر شورای عالی فرماندهان نظامی این کشور اهمیتی را که لازم‌بوده قایل نشده است. این اعلامیه بیان کننده نظرات و شرایط فرماندهان ارتش ترکیه برای‌پایان دادن‌به آشفتگی های اجتماعی‌وسیاسی کشور است .

در اعلامیه ۱۱ دسامبر پارلمان ترکیه متهم شده که‌به‌اصلاحاتی که فرماندهان نظامی ترکیه در زمینه مالیاتی ارضی ـو مدارس تقاضادارند کمتر وبه تقاضای محافلی که خواستار عفو زندانیان سیاسی هستند بیشتر توجه کرده‌است .

ارتش ترکیه نخستین بارتقاضا های خودرا ضمن بیانیه دیگری که در ۱۲ مارس ۱۹۷۲ انتشار یافت عنوان کرد . صدور این اعلامیه موجب شد که دولت سلیمان دمیرل‌نخست‌وزیرترکیه استعفا کند . ترکهایعدا وقایعی را که منجر به سقوط کابینه دمیرل شد «کودتا بوسیله مکاتبه »نامیدند .

دربیانیه‌ای که هفته گذشته‌از طرف فرماندهان نیرو های‌مسلح ترکیه صادر شده است اعضای پارلمان این کشور متهم‌شده‌اند که برای موضوع احساساتی‌عفو زندانیان سیاسی بیش‌از تمام مسائل بزرك دیگری که مبتلابه کشور و اجتماع ترکیه است اهمیت قایل شده‌اندوفعالیتهای آنان برای آماده کردن زمینه جهت تصویب طرح بخشودگی زندانیان سیاسی تمام فعالیت‌های دیگر پارلمان را عملا فلج کرده است .

با اینحال در همین‌بیانیه تاکید شده‌است که فرماندهان ارتش ترکیه برای حکومت پارلمانی به پیروی از روحیه کمال آتاتورك و تنها براساس تعلیمات وی‌احترام قایلند .

قذافی میخواهد علیه سادات کودتا کند

تل‌آویو ـ خبرنگارروزنامه‌اسرائیلی «معاریو» از قول محافل سیاسی لندن گزارش داد که سرهنگ قذافی در نظر دارد برای واژگون کردن رژیم سادات و روی کار آوردن یکدولت جدید از افسران جوان مصری که خواهان جنگ علیه اسرائیل هستند مقدمات یک کودتای نظامی را در مصر فراهم کند.

طبق اظهار این محافل اگر تا چند ماه دیگر بن بست خاورمیانه برطرف نشودقذافی نقشه کودتای خودرا بمرحله اجرا درخواهد آورد.

خبرنگار روزنامه «معاریو» اضافه می‌کندکه‌رئیس ستاد ارتش لیبی‌از هم اکنون بابرخی‌ازافسران‌مصری که از نقشه های قذافی پشتیبانی می‌کنند تماس گرفته است.

دانشجویان مصر باهم بزدو خورد پرداختند

قاهره ـ منابع مطلع‌قاهره گفتند که بدنبال‌اختلاف‌بین دانشجویانی که هوادار دولت‌ویا مخالف دولت مصر هستند برای نخستین‌بار در دانشگاه قاهره‌زد وخوردهائی بین ایندو دسته روی داده است.

ودراین‌حادثه دانشجویان باماشت ودشنه بجان‌هم افتادند.

دوطرف این‌مبارزه را با انتشار روز نامه‌های‌دیواری آغاز کردند. بطوریکه منابع قاهره گفته‌اند تاکنون کاراین‌کشمکش به محوطه دانشگاه محدود بوده و تا آنجا که معلوم بوده پلیس دراین امر مداخله نکرده است.

بنابر گزارش‌منابع‌قاهره اغتشاش وزدوخوردهای دانشجویان‌دانشگاه قاهره شدیدترین حادثه پس از تظاهرات ضددولتی دانشجویان‌در ماه ژانویه گذشته بوده است.

این منابع گفتند که دانشجویان مخالف دولت و روزنامه های دیواری خودروش‌مطبوعات وسایر وسائل خبری‌مصر را محکوم کرده وآنها را به کوشش در جهت‌توجیه اقدامات دولت متهم‌کرده‌اند.

دانشجویان بخصوص به حسنین هیکل سردبیر الاهرام احسان عبدالقدوس سردبیر نشریه هفتگی اخبارالیوم موسی صبری سردبیر الاخبار حمله کرده‌اند.

کمك اسرائیل به ویتنام جنوبی

تل‌آویو ـ مطبوعات اسرائیل اعلام‌کردندکه‌وزیر امور خارجه ویتنام جنوبی‌دیروز هنگام‌ملاقات باعده‌ای از روزنامه‌نگاران اسرائیلی اظهارامیدواری کرده است‌که‌اسرائیل و ویتنام جنوبی به تبادل اطلاعات خود درامور نظامی نیز بپردازند .

وزیرامورخارجه ویتنام‌همچنین اظهار امیدواری‌کرد که‌اسرائیل درزمینه کشاورزی‌کمکهای خود به ویتنام جنوبی را افزایش دهد .

فیدل‌کاسترو با سلطان حسن ملاقات کرد

مسکو ـ فیدل‌کاسترو دبیر اول حزب کمونیست و نخست‌وزیر کوبا برای شرکت در جشن پنجاهمین سالگرد تاسیس اتحادجماهیر شوروی در راس یك‌هیئت حزب کمونیست وارد مسکو شد و مورد استقبال‌رهبران شوروی قرار گرفت .

فیدل کاسترو در سر راه خود بمسکو مدت کوتاهی از فرودگاه رباط‌توقف کرد و باسلطان حسن دوم‌پادشاه مغرب ملاقات نمود .

فیدل کاسترو قبل از سوار شدن‌به‌هواپیمای‌ایلوشین «۶۲» در فرودگاه رباط به خبرنگاران گفت که صبحانه را با پادشاه‌مراکش صرف کرده‌وبانخست‌وزیرو وزیرامور خارجه این کشور نیز ملاقات نموده است .

کاسترو افزود که در مذاکرات او با رهبران مراکش مسائل کشاورزی مورد بررسی قرار گرفت.

ماشین آلات دستمال کاغذی سازی خریداریم تلفن۴۸۴۸۲

اسدالله بایگان
وکیل پایه یك دادگستری
خیابان فردوسی‌مقابل کوشك شماره ۶۹ تلفن ۳۱۲۸۱۸

آموزشگاه
انگلیسی طاهری
برای ترم زمستان ثبت‌نام مینماید
۱ ـ آمادگی کنکور سراسری ـ و اعزام‌دانشجو بخارج
۲ ـ مکالمه در ۲ سطح مختلف .
۳ ـ ترمیك موسسه در ۱۲ ترم جدید فشرده و عادی .
شروع کلاسهادوم‌دیماه
نشانی : خیابان پهلوی ـ بالاتراز چهارراه امیراکرم کوچه ماه ـ تلفن ۴۲۳۱۵

آکادمی زبانهای دنیا
کلاسهای آمادگی کنکورمدارس‌عالی بهمن‌ماه ۱۳۵۱
کلاسهای‌آمادگی‌اعزام‌دانشجو بخارج خرداد ماه ۱۳۵۲
عادی و تضمینی
(شهریه‌کلاسهای تضمینی درصورت‌عدم قبولی‌مسترد می‌گردد)
شروع کلاسها سوم دیماه
دروازه دولت ـ اول‌روزولت ـ ساختمان‌جم ـ تلفن ۸۲۸۲۱۳

رئیس کمیته بین‌المللی المپیک گفت :

المپیک اصالت واهمیت خود را از دست داده است

★ درحالیکه میلیونها نفر از مردم زمین در فقرو تنگدستی بسر می‌برند میلیارد ها تومان خرج برگزاری المپیک میشود

درقوانین بازیهای المپیک تجدیدنظر میشود

«لرد کیلانین» رئیس جدید کمیته بین‌المللی المپیک که بعد از بازیهای المپیک مونیخ و کناره گیری «اوری براندج» به این سمت انتخاب شده در نظرداردقوانین آماتوری بازیهای المپیک‌را مورد بررسی مجدد قرار دهد . لرد کیلانین گفت در جلسه‌ای که دربندر«وارنا» در دریای سیاه تشکیل خواهد شد مسئله درگیری سیاست باورزش را که در المپیک مونیخ به نقطه اوج خودرسید مورد. بررسی قرار خواهدداد.

کیلانین گفت :

در المپیک مونیخ که یکصد وبیست کشور ورزشکاران خود را برای شرکت در بازیها به آن فرستاده بودند مساله تبعیض نژادی آنچنان بالا گرفت که چند کشور افریقائی و آسیائی تصمیم به تحریم و ترك بازیهای المپیک گرفتند . در این بین حتی ورزشکاران میزبان امریکائی نیز به ماجرا کشانیده شده و آنان نیزبرای‌همکاری با ورزشکاران معترض افریقائی تصمیم به تحریم و ترك بازیهای المپیک گرفتند در اینجا نقش‌حساس اوری براندج رئیس پیشین کمیته بین‌المللی المپیك او را برآن داشت‌تابا تشکیل جلسات مختلف شرکت رودزیا رامورد بررسی قراردهد و سرانجام‌به اتفاق آراء عذر رودزیا را از بازیهای‌المپیك مونیخ‌خواستند.

همچنین در اواسط بازیهای المپیك بود که ۸ چریك‌عرب صحنه بازیهای المپیك را با صحنه کارزار عوضی گرفته و برسر مسائل سیاسی خون تمدادی ورزشکار اسرائیلی را ریختند .

لرد کیلانین سپس افزود ، بخاطر همین مسائل است که بازیها آنچنان سنگین بود که کمتر کشوری‌میتوانست این مخارج را تقبل کند .

برای بازیهای المپیك مونیخ از زمان طرح‌ریزی تاپایان بازیها حدود ۲ میلیارد مارك «در حدود ۵ میلیارد تومان » هزینه صرف شد و اگر وضع به همین منوال پیش رودبگزاف نگفته‌ام که در آینده بغیراز چند کشور بزرك سایر کشور ها قادر به برگزاری این‌گونه بازیها در کشورشان نخواهند بود .

بدین منظور باید دراین‌زمینه نیز بررسی شود و تصمیمی‌اتخاذ گردد که بازیهای المپیك اصالت خود را حفظ کرده و همچنان صحنه‌ای برای پیکار های ورزشی قهرمانان کشور های شرکت کننده باقی بماند.

باید قوانین آماتوری بازیهای المپیك مورد بازرسی مجددقرار گیرد .

کیلانین سپس به مخارج برگزاری بازیهای‌المپیك‌اشاره کرد و گفت :

بازیهای المپیك اصالت و اهمیت اصلی خود را از دست داده است مخصوصا از چند المپیك‌گذشته مخارج‌برگزاری نه این که صحنه رقابت هنری ونمایشگاه تکنولوژی گردد.

کیلانین همچنین افزود :

در حال حاضر که میلیونها نفر از مردم روی زمین در فقر و تنگدستی بسر می برند ، جلوگیری از مخارج کمرشکن برگزاری بازیهای المپیك می تواند تا حدودی به این افراد فقیر کمك باشد .

تقبل هزینه های سنگین و کمرشکن برای برگزاری بازیهای المپیك لازم به نظر نمی رسد . و کشور ها بهتر است بجای صرف هزینه های سنگین و ایجاد بناهای عظیم جهت‌برگزاری‌مسابقات المپیك به سایر مسائل توجه کرده و اصالت بازیهای المپیك را در هر زمان و هر مکان که‌باشد حفظ کنند .

«فیشر» با «کی‌سینجر» ملاقات خواهد کرد

«اسپاسکی» خودرابرای‌دیدار انتقامی با «فیشر»آماده‌میکند

فیشر

«بابی فیشر» قهرمان آمریکائی شطرنج جهان ابراز امیدواری کرد که در چهارده ماه آینده دوباره با «بوریس اسپاسکی » قهرمان روسی‌سابق شطرنج‌جهان روبرو شود .

«ریدر» در مورد برنامه های دیگر آینده «فیشر» گفت:

«استانلی ریدر» وکیل فیشر که دیروز در لندن در یک‌مصاحبه مطبوعاتی شرکت کرد به خبرنگاران اظهار داشت :

موکل من «بابی فیشر» بسیار مایل است‌که‌دو دیدار با«بوریس اسپاسکی» درانگلستان به‌انجام رساند.وی‌امیدوار است‌که اولین دیدار در اردی‌بهشت ماه سال آینده در «لندن» انجام شود.

ریدر اضافه کرد:

بطوریکه‌ماشنیده‌ایم «اسپاسکی» خود را با تمرینات دشواربرای دیدار انتقامی با «فیشر» آماده کرده است وی حتی به خاطر این تمرینات‌در مسابقات‌بین‌المللی شطرنج «سن آنتونیو» و نیز مسابقات بین‌المللی «پالمادوما ـ لورکا» چشم‌پوشید وکیل«فیشر» همچنین گفت :

اگرفدراسیون بین‌المللی‌شطرنج بااین نبرد موافقت کند و ترتیب آنرا بدهد «فیشر» با کمال میل حاضراست‌با «اسپاسکی»روبرو شود .

«فیشر» در بهار آینده دست بیک مسافرت اروپائی خواهد زدودرآن از کشورهای«هلند»، «آلمان»، «مونت‌کارلو» وباحتمال زیاد «فرانسه»دیدن خواهدکرد.

«فیشر» در «هلند» برای شرکت در یک مسابقه ٤ میلیون ریال‌و در سایر کشورها برای‌هردیدار سیمولتانه (یکنفر باچند نفر)۵۸ میلیون ریال دریافت خواهدکرد.

«ریدر» همچنین اضافه‌کرد:

فیشر در سفر اروپائی خود به احتمال زیادباهنری‌کی‌سینجر مشاور نیکسون‌نیز ملاقات‌خواهد کرد .

اشتباه لپی

ورزشکاران آلمان غربی رادرچین بجای‌ورزشکاران آلمان شرقی اشتباه گرفتند !

یک تیم تنیس روی میز آلمان غربی که برای اولین‌بار به چین میرود دیروز واردپکن پایتخت چین شد .

در فرودگاه یک مقام چینی از گروه‌بیست‌نفری ورزشکاران استقبال کرد و ورود اولین گروه ورزشکار آلمان شرقی‌را به چین تبریک گفت !

چند تن از مقامات سفارت آلمان غربی در چین که در مراسم استقبال حضور داشتند به مقام چینی توضیح دادندکه این گروه از آلمان غربی به چین آمده و نه از آلمان‌شرقی

مقام چینی بسرعت‌ازاشتباه خود پوزش خواست و باتفاق گروه رهسپار شهر پکن شد .

تیم‌فوتبال تاج به‌بحرین رفت

بامداد امروز تیم فوتبال تاج تهران برای انجام دو مسابقه با تیم های منتخب بحرین و باشگاه النثور ، عازم آن کشور شد. تیم تاج که برای شرکت در جشن استقلال بحرین ، بنا به امر شاهنشاه آریامهربه‌آن کشورسفر کرده است.روزجمعه درنخستین دیدار خود در برابر تیم باشگاه النثور قرارخواهد گرفت‌و مسابقه دوم‌خود را روز یکشنبه آینده در برابر تیم منتخب بحرین برگزار خواهد کرد .

تیم تاج تهران که در این‌سفر از همه یاران خود برخوردار است ، نخستین تیم خارجی است که در خاک بحرین مسابقه می‌دهد .

سرپرستی تیم در این سفربعهده منصور صادقی است و رایکوف مربی تیم تاج نیز همراه‌بازیگران می باشد .

هتل لوکس تهران اینترناشنال
سالن های مجلل خود را که گنجایش بیش‌از دو هزار نفر دارد برای شب ژانویه اجاره میدهد .
تلفن ۸۹ تا ۷۷۳۰۸۱
آ ـ ٦٩٩٤٦

نتیجه مسابقه ، عادلانه بود

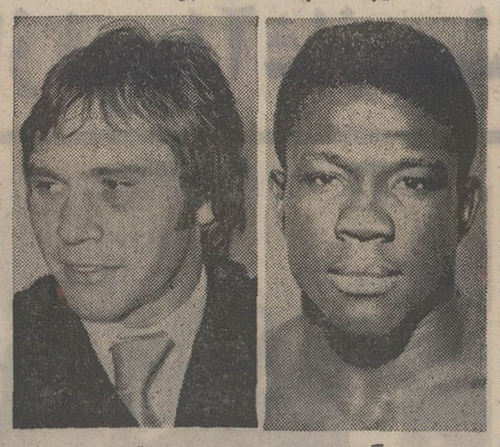

گریفیث — بوتیه

«ژان‌کلود بوتیه» مشت‌زن فرانسوی که دیدار او با «امیل‌گریفیث» مشت‌زن مشهور آمریکائی باهیاهو وجنجال بسیار تواءبود دیروزدریک دیدار مطبوعاتی از تصمیم‌داور مسابقه «پیرگوندر» دفاع کرد .

«بوتیه» که از ناحیه چشم‌چپ‌مجروح‌شده بودبخبرنگاران گفت نتیجه‌مسابقه‌عادلانه‌بودزیرا «گریفیث»بایستی‌بدلیل دو ضربه‌خطائی که‌در روندششم ونیز ضربه خطائی که‌درروند هفتم به‌من نواخت از بازی اخراج میشد.

«بوتیه» اضافه کرد :

«اگر در مشت‌زنی این قوانین رعایت نشود ، این ورزش فرقی باجنگ و جدال در خیابان‌ها نخواهدداشت. من متاسفم که پیروزی من دراین شرایط بدست آمده ولی بهرصورت حاضرم یکباردیگر با «گریفیث» روبرو شوم . وثابت کنم که می‌توانم اورا براحتی شکست دهم .

روز دوشنبه «بوتیه» و «گریفیث» دریک دیدار عنوانی، بایکدیگر روبرو شدند وداور به علت خطای «گریفیث» در راند هفتم مسابقه اورا از رینگ اخراج کرد .

این تصمیم باهیاهو و جنجال ۹۰۰۰ تماشاگر مسابقه روبرو شد که آنرا غیر عادلانه می‌دانستند قرار بود برنده این مسابقه با «کارلوس مونزون» قهرمان آرژانتینی میان وزن جهان روبرو شود .

مربی انگلیسی فوتبال در ایران

«اسکینر» مربی انگلیسی فوتبال که بنابدعوت فدراسیون فوتبال ایران روز گذشته وارد تهران شد، به‌مدت یکسال در ایران اقامت خواهد داشت و دراین مدت زیر نظر فدراسیون به کار آموزش و تعلیم فوتبال خواهدپرداخت قراراست فدراسیون فوتبال‌ضمن‌تشکیل یک کلاس‌مربیگری از «اسکینر» استفاده نماید. از برنامه‌های دیگر او تمرین دادن به تیم ملی فوتبال ایران میباشد.

«اسکینر» خود ازبازیگران فوتبال انگلیس بوده ودر تیم باشگاه «تاتنهام» عضویت داشته است .

قهرمان فوتبال دانش آموزان آسیا

«تایلند» در مسابقات فوتبال دانش آموزان آسیا در قسمت دانش آموزان کمتر از ۱۵ سال، برنیم «مالزی»غلبه کرد و به‌مقام قهرمانی رسید این مسابقه که در استادیوم ملی «بانکوک» برگزار می‌شد،بیش از ۱۰ هزارتن‌تماشاگر داشت. تنها گل مسابقه در دقیقه ۲۵ به‌ثمر رسید .

«تایلند» که سال گذشته نیز این عنوان را به خود اختصاص داده بود،دردیدارهای دوره نهائی‌تیم«سنگاپور» را ۰ـ۲ و تیم «تایوان» را ۰ـ۹ شکست‌داده بود .

«مالزی» نیز که در این دوره از مسابقات‌دوم شده ، در دیدارهای قبلی «سنگاپور» را ۲ـ٦ و «تایوان» را ۰ـ۳ شکست داده بود. «سنگاپور» و «تایوان» نیز که برای تصاحب مقام سوم‌این‌مسابقه پیکار کردند، به‌نتیجه‌مساوی صفر، صفر رسیدند و «سنگاپور» به دلیل معدل گل بهتر مقام سوم را بدست آورد .

«منچستر یونایتد» در راه نزول

★ وضع درهم برهم این باشگاه ، تیم فوتبال آنرا بسوی دسته دوم باشگاه های انگلستان میکشاند

باشگاه « منچستر یونایتد » انگلستان که روزی از قویترین باشگاههای فوتبال جهان به شمار میرفت و با دو شکست فاجعه آمیز اخیر خود ، گامی دیگر به سوی مکان آخر جدول مسابقات فصل انگلستان‌برداشته است ، دیروز با بحران دیگری روبرو شد . در یک جلسه پرهیاهوی هیات مدیره این باشگاه ، تصمیم گرفته شد که « جرج اوفارل »مدیر باشگاه و دستیار او « مالکوم ماسگرو » و نیز مربی تیم « جان آستون » را به خاطر بی لیاقتی ازباشگاه اخراج کنند .

دراعلامیه‌ی« منچستر یونایتد» دلیل اخراج این سه تن نمایش ضعیف خط حمله و دفاع تیم « منچستر» در دو مسابقه اخیر این تیم قیدشده است. منچستر یونایتد در هفته گذشته بانتیجه ۰ـ۲ از « اسنوک سیتی » ودر این هفته با نتیجه ۰ـ۵ از « کریستال پالاس » شکست خورد.

از سوی دیگر«منچستریونایتد» بامشکل‌بزرگ دیگری نیز روبرو شده است .

« جرج بست»ستاره درخشان ایرلندی الاصل این تیم که ۱٤ روز متوالی از حضور در تمرینات ، خودداری میکرد و چند روز پیش دو مرتبه تصمیم گرفت به باشگاه باز گردد ، نیز طی نامه‌ای به باشگاه‌اطلاع داد که برای همیشه فوتبال را کنار خواهد گذاشت .

« منچستر یونایتد » از چندروز پیش « بست » را به مبلغ ٦ میلیون تومان به معرض فروش گذاشت ولی بعد اعلام شد که « بست » به «منچستر یونایتد » باز خواهد گشت . با نامه اخیر « بست » « منچستر یونایتد » وضع مغشوش و درهم برهمی پیدا کرده است . بحدی که تیم فوتبال این باشگاه را که‌روزی پشت نیرومند ترین تیم های فوتبال جهان را بلرزه‌میانداخت به سوی نزول دسته دوم‌باشگاه های انگلستان میکشاند .

تلویزیون نوبل
NOBEL

گروه‌شرکتهای تولیدی وواردداتی ماشین‌آلات راه‌سازی‌وساختمانی
ارکان ماشین . ونـه
ماشین رول . رولـر
خیابان‌آیزنهاور ـ مقابل دانشگاه آریامهر شماره ٦۲۸ و ٦٤٦
تلفن : ۹۵۹۰۷۸ ـ ۹٦۲٤۵۹ ـ ۹۵۲۸۹۹ ـ ۹۵۹۰۰۲ ـ ۹۵۸۵۵۵

یخچال یعنی فیلکو

آغاز پنجمین وآخرین‌هفته نمایش در
سینما آتلانتیک
«مایك‌نیکولز» کارگردان نامدار سینما که فیلمهائی چون «گراجوئت» و «چه‌کسی از ویرجینیاولف میترسد» را بعالم سینما هدیه‌کرد ، اینبار کاوشی عمیق و هوشمندانه در زمینه سکس‌و عشق بعمل آورده که بصورت اثری فراموش نشدنی عرضه میشود . . .
جك نیکولسون . کندیس برگن . آن مارگرت
در فیلمی از مایك نیکولز

رنگی ـ محصول مترو گلدوین مایر
تماشای این‌فیلم برای‌اشخاص کمتر از۱۸ سال‌ممنوع‌است

ازامشب در گروه سینمائی
متروپل — رویال — سانترال — گلدن سیتی
هرچه فیلم کمدی وسترن تاکنون دیده‌اید فراموش کنید این فیلم یك سرو گردن از همه آنها بالاتر است
دین مارتین . برایان کیت درفیلم رنگی

یک ملل و صد راهزن
"something big"

باشرکت : آنزبلاکمن . کارول وایت . بن جانسون
پخش از : سنترفیلم

ازامشب فقط در
سینما کاپری
فیلمی متفاوت درسینمای ایران
اگرازتماشای فیلمهای غیرمعمولی ایرانی لذت نمیبرید تماشا میشود ازمشاهده این فیلم خودداری کنید

برای رزرو بلیط به‌گیشه سینما کاپری مراجعه فرمائید

آغاز پنجمین وآخرین هفته نمایش فقط در
سینمادیاموند
آخرین شاهکار آلفرد هیچکاك
جنون
رنگی

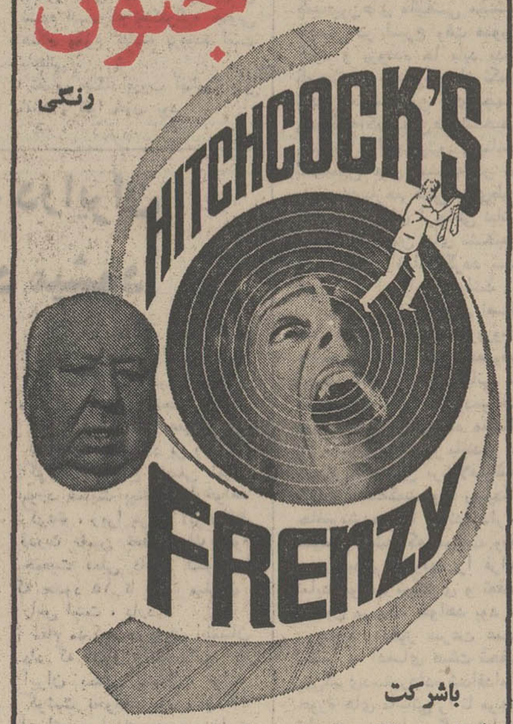

باشرکت
جان‌فینچ ـ الك مك‌کاون . باری فاستر ـ بیلی وایت‌لا
محصول کمپانی یونیورسال
روزشنبه دوم دی ساعت ۹٫٤۵ بعد از ظهر فیلم «جنون» در سینما دیاموند بزبان انگلیسی نمایش داده میشود .

آغاز هفته دوم نمایش در
سینما پولیدور
یکی از ده فیلم برجسته و بزرك سال

باشرکت : هارتین بالزام . جف‌کوری . پخش ازسنترفیلم
سئانسها ۱۱٫۳۰ صبح ۳٫۱۵ ـ ۵٫۳۰ ـ ۷٫٤۵ ـ ۱۰ بعدازظهر

طی مراسمی با حضور نخست وزیر

پرواز حجاج به جده از فردا آغاز میشود

با عزیمت اولین دسته از زائرین ایرانی که صبح فردا طی مراسمی با حضور آقای هویدا نخست وزیر درفرودگاه مهرآبادانجام میشود پل‌هوائی ـ تهران ـ جده رسما افتتاح خواهد شد و ظرف ۲۰ روز بیش از ۳۷ هزار نفر زائر زن و مرد از مهرآباد ـ شیراز ـ آبادان به کشور سعودی‌انتقال خواهند یافت .

چمدانها بازرسی نمیشود

سازمان اوقاف اعلام داشت چمدان هیچ یک از زائرین ایرانی در فرودگاه‌جده بازرسی نخواهد شد .

چمدان های زائرین که باید ٤٨ ساعت پیش از پرواز به قسمت بار فرودگاه حجاج تحویل شود دقیقا وسیله‌مامورین گمرک‌وسازمان اوقاف بازرسی میشود .

اجناس ممنوع‌الورود

فهرست اجناس ممنوع‌الورود به خاک سعودی وسیله دولت سعودی در اختیار اوقاف‌گذاشته شده و مامورین اوقاف‌چمدان های زائرین را براساس آن بازرسی و سپس لاک و مهر می‌کنند و هرچمدان پلمب مخصوص خواهد داشت .

تجمع زائرین در دو مسجد

سازمان اوقاف بکلیه زائرین اعلام داشت زائرین اولین پرواز باید در ساعت ٤٫۳۰ بامداد در یکی از دو مسجد علی و امام زمان حضور یابند و پس از انجام تشریفات و تودیع با بدرقه کنندگان به فرودگاه عزیمت کنند .

هیئت‌درمانی‌شیروخورشید

کاروان پزشکی حج امروز به کشور سعودی رفت . شیر و خورشید سرخ اعلام داشت در اجرای اوامر شاهنشاه آریامهر امروز برای هفتمین سال متوالی هیئت درمانی جمعیت شیر و خورشید سرخ ایران برای کمک به زائران خانه خدا با یک فروندهواپیمای نیروی هوائی شاهنشاهی رهسپار جده شدند .

امسال در ایام برگزاری مناسک حج شیروخورشید سرخ یک بیمارستان یکصد تختخوابی در مکه ـ یک بیمارستان ۳۰ تختخوابی در مدینه و دو بیمارستان ۵ تختخوابی در عرفات و منی مستقر می‌کند علاوه براین دو درمانگاه‌ثابت در مکه و جده و یک درمانگاه سیار در راه مدینه به مکه به درمان فوری و سرپائی زائران اعزام خواهد کرد وبا استقرار پست های امدادی در راه‌مکه به مدینه برای انجام کمک‌های اولیه نسبت به مجروحین و مصدومین احتمالی اقدام‌خواهد کرد .

در سال جاری دو هیئت پزشکی شیر و خورشید سرخ مجموعا ۳۰ پزشک ـ ۳۰ پرستار ـ ۱۵ تکنیسین به‌کشور سعودی‌عزیمت‌کردند وبیمارستان های شیر و خورشید سرخ به بخش های داخلی ـ جراحی عمومی ـ چشم ـ گوش و حلق و بینی ـ قلب ـ عفونی ـ مسمومیت و اورژانس و دندانپزشکی ـ زنان ـ کودکان ـ ارتوپیدی ـ رادیولوژی ـ داروخانه و آزمایشگاه مجهز است .

هیئت پزشکی شیروخورشید سرخ امسال جمعا ٤٥ روز در کشور سعودی امور درمانی را بعهده خواهند داشت .

در عکس بالا جمعی ازپزشکان و پرستاران هیئت پزشکی دیده‌می شوند .

گروه خبری اطلاعات در مراسم حج

روزنامه اطلاعات برای کسب کلیه‌خبرها وگزارش‌های‌حج ونیز تهیه رپرتاژها یك‌گروه سه نفری مرکب ازدوخبرنگار ونویسنده ویك مخبر عکاس به مکه ، مدینه و جده اعزام میدارد .

این گروه در تمام مدت برگزاری آئین‌حج بااستفاده‌از وسائل مجهز آخرین گزارش های خودرا بتهران مخابره خواهند کرد .

افراد اعزامی روزنامه اطلاعات به کشور سعودی عبارتند از : احمد مرادی ، دکتر جواد مجابی‌و جمشید ابراهیم زاده .

همکاران مطبوعاتی ماضمن ارسال‌خبرهاوتازه‌ترین تصاویر پیامها و مطالب حجاج‌را برای اطلاع خویشاوندان آنها به تهران‌ارسال خواهند داشت و بدینوسیله کلیه هموطنان ما با ایجاد این شبکه خبری خواهندتوانست باایران‌رابطه نزدیك برقرار کنند .

تهران پنجاهمین سالگرد تاسیس اتحاد شوروی را جشن میگیرد

مقدمات بزرگداشت پنجاهمین سالگرد تاسیس اتحاد جماهیر شوروی سوسیالیستی فراهم شد و مراسمی‌که به‌این مناسبت ظرف هفت روزآینده در تهران برپامیگردد ، با ضیافت ولادیمیر بروفیف سفیر شوروی درایران آغاز خواهد شد .

ضیافت سفیر شوروی در سفارت شوروی از ساعت ۷ تا ۹ بعد از ظهر فردا برپا میگردد و سفیر شوروی از شخصیت های برجسته برای شرکت در این ضیافت دعوت کرده است .

بهمین مناسبت ساعت ٦ بعدازظهرشنبه درتالار کتابخانه مرکزی دانشگاه تهران مجلس جشن و ضیافت و سخنرانی برپا خواهد بود . این مراسم باسخنان رئیس دانشگاه‌تهران افتتاح خواهد شد و دکتر خان‌بابا بیانی استاد دانشکده ادبیات دانشگاه تهران درباره روابط فرهنگی‌ایران وشوروی و دکتر پرویز ورجاوند‌دانشیار دانشگاه درباره آثار باستانی ایران و شوروی وسفیرشوروی پیرامون روابط ایران وشوروی سخن خواهند گفت . اجرای یک برنامه هنری و تشکیل نمایشگاهی از کتاب و عکس پیشرفت های شوروی ازدیگر برنامه های مراسم دانشگاه خواهد بود .

مراسم دولت

بعد از ظهر دوشنبه هفته آینده مراسمی از طرف دولت در ساختمان جدید موزه‌ایران باستان برپا می‌گردد که درآن وزیر آموزش و پرورش سخن خواهد گفت . این مراسم نیز توام با تشکیل یک نمایشگاه است .

بعد از ظهر سه‌شنبه‌آینده انجمن روابط فرهنگی ایران و شوروی ، پنجاهمین سالگرد تاسیس اتحاد شوروی‌راجشن می‌گیرد. در این مراسم مسعود انصاری رئیس هیئت مدیره انجمن مدعو و سفیر شوروی سخنرانی می‌کنند و با اجرای چند برنامه هنری و نمایش فیلم این مراسم پایان خواهد یافت .

در شوروی

برنامه جشن‌های بزرگداشت پنجاهمین سالگرد تاسیس‌اتحاد جماهیر شوروی از فردا بمدت یک هفته در سراسر شوروی برپا میگردد . برای شرکت‌در این جشن‌ها رهبران وشخصیت های کشور های سوسیالیستی و همچنین نمایندگان عالیرتبه‌ای ازکشور های دوست وهمسایه شوروی به مسکو رفته‌اند . جعفر شریف امامی رئیس سنا و احمد میرفندرسکی قائم‌مقام وزیر خارجه بعنوان نمایندگان دولت‌ایران روز دوشنبه بهمین منظور رهسپار مسکو شدند .

خبرهای کوتاه

اجرای برنامه در پیشگاه اعلیحضرتین

شب گذشته در پیشگاه شاهنشاه‌آریامهروعلیاحضرت فرح ارکستر سنفونیک تهران به رهبری‌فرهاد مشکوتآثاری از ژوزف هایدن ، کارل اشتامیتزو ویوهابرامز اجرا کرد.آقای‌هویدانخست‌وزیر آقای پهلبد وزیر فرهنگ و هنر ، تیمسار سپهبد یزدان پناه‌وجمعی‌از مقامات‌مملکتی در این مراسم حضورداشتند .

در عکس اعلیحضرتین‌فرهاد مشکوة را مورد تفقد قرار داده‌اند .

تلگرام‌تبریك‌شاهنشاه

این تلگرام نیمه شب گذشته پس از بازگشت موفقیت آمیز فضانوردان آپولوی۱۷ به زمین از جانب شاهنشاه آریامهر به واشنگتن مخابره شده است:

حضرت‌ریچارد.ام. نیکسون رئیس جمهوری ایالات متحده آمریکا ـ واشنگتن

آخرین ماموریت آپولو به کره ماه با پیروزی چشمگیری به پایان رسیده است و بدین مناسبت خیلی خوشوقتم که صمیمانه ترین تبریکات خودرا به آن حضرت‌و به ملت آمریکا و به فضانوردان یوجین سرنان و هریسن اشمیت و رونالد ـ ایوانس ابراز دارم .

بشربابین سه‌فضانورد شجاع و زبر دست و همچنین نسبت به اسلاف نامی‌آنها که بابخطر انداختن جان خود خدمات برجسته‌ای درراه توسعه‌دانش انسان از کائنات‌انجام داده‌اند دین بزرگی دارد .

موفقیت شایان ماموریت‌های فضائی آپولو که دوره جدیدی را در اکتشافکیهانی نویدداده است مرهون‌پیشرفت‌های فوق‌العاده علوم وتکنولوژی آمریکا نیز میباشد .

با اظهار بهترین ادعیه دوستانه . محمد رضا پهلوی

تمدید موافقتنامه ایران‌و بازار مشترك

موافقتنامه تجاری ایران و بازار مشترك که ابتدا در سال ۱۹٦۳ بین طرفین امضاءشد بود و پس از تغییراتی اجرای آن تا سال جاری ادامه‌داشت برای یک سال دیگر تمدیدشد. تمدید موافقتنامه تجاری ایران و اتحادیه بازرگانان اروپا که اکنون دارای نه عضو میباشدو نسبت به سال های قبل قدرت و دوام بیشتری یافته است ، درست پیش از پایان جلسه وزیران بازار مشترك اعلام گردید .

دکتر مولوی نماینده ایران دربازارمشترك، بهمین‌مناسبت اظهار امیدواری‌کردکه اتحادیه به مشکلات اساسی صادرات ایران به کشورهای عضوتوجه کند .

پیستهای اسکی آماده است

هوای آفتابی و مطبوع آبعلی ، دیزین،شمشك و دجره و پیستهای پر برف این نقاط ، برای پذیرائی از مشتاقان و علاقمندان اسکی از هرجهت‌آماده است و پیش‌بینی میشود بلحاظ همین‌آمادگی در تعطیلات این هفته گروه بیشتری از علاقمندان اسکی بسوی پیستها سرازیر شوند .

درحال‌حاضر ، مامورین فدراسیون اسکی ، برف‌پیستها را میکوبند که برای استفاده علاقمندان این ورزش زمستانی بیش از پیش آماده گردد .

مرکز جدید تلفن

باایجاد مرکز جدید تلفن مهربه‌ده‌هزار نفراز متقاضیان این مرکز تلفن داده می شود مرکز مهر که کارساختمان آن‌روبه اتمام است‌در حوالی بیمارستان مهر قراردارد .

به قرار اطلاع نصب کانال های تلفنی مرکز مورد بحث طی‌ماههای آینده آغاز می‌شود وبه متقاضیان مرکز جدید مهر دراوائل سال‌آینده تلفن داده می شود .

تعدادی‌از متقاضیان تلفن مرکز یوسف آباد نیز که ودیعه دریافت تلفن به بانك سپرده‌اند از مرکز مهر استفاده‌خواهند کرد . توزیع فیش روزدر مرکز مهر ازروی نوبت صورت‌خواهد گرفت.

برندگان جوائز هنر معاصر

برندگان جوایز نمایشگاه هنر معاصر از میان ٤٤ نقاش شرکت کننده انتخاب شدند.

هیئت‌داوران بهمن بروجنی را به عنوان‌ارائه‌دهنده‌بهترین تابلوهای نقاشی به نمایشگاه انتخاب کردند .جایزه‌بروجنی بورس سه‌ماهه‌ی مطالعاتی وزارت فرهنك و هنر است .

محمداحصائی ،جمال‌بخشی‌پور جعفر روح‌بخش ، حسین کاظمی وبهزاد گلپایگانی به عنوان نقاشان‌طراز اول‌شرکت کننده‌در نمایشگاه برگزیده شدند .

سخنرانی وزیر علوم

طبق دعوت آقای دکتر عبده رئیس جمعیت ایرانی طرفدار سازمان ملل متحد ساعت ۵٫۳۰ امروز آقای دکتر کاظم زاده وزیر علوم تحت عنوان سازمان ملل متحد در دهه ۷۰ در تالار جدید موزه ایران باستان سخنرانی میکند .

استخدام مشمولان

سازمان وظیفه‌عمومی تهران امروز اعلام کرد که‌استخدام مشمولان متولد ۱۳۳۳ درکلیه ادارات دولتی و موسسات خصوصی ممنوع است .

سازمان وظیفه عمومی‌یادآور شد که اشتغال بکارمشمولان متولد ۱۳۳۳ در وزارتخانه‌ها و ادارات دولتی و موسسات خصوصی تا مدت اعتبار برگ آماده به خدمت‌بلامانع است.

پیش بینی هوا

گرمترین نقطه بندر چابهار با حداکثر ۲٦ و حداقل ۲۰ درجه‌بود سردترین نقطه سقز وزنجان با حداکثر صفر و حداقل ۱۵ درجه‌زیر صفربوده حداکثر درجه‌حرارت تهران ۷درجه بالای صفر و حداقل ۳درجه زیر صفر گزارش شده

نخستین سفیر «مقیم» تونس در تهران

دولت تونس « توفیق‌سمیدا » یکی از شخصیت های برجسته خودرا به سمت نخستین سفیر مقیم‌تونس در دربار شاهنشاهی تعیین کرده و تهران نیز با اگرامان‌او موافقت‌کرده است . دولت تونس‌اخیرابا هدف‌توسعه هرچه بیشتر روابط با ایران تصمیم به تاسیس سفارت جداگانه‌ای در تهران گرفت . تاکنون سفرای تونس در ترکیه اگرادیته تهران بودند.

باپایان‌مدت ماموریت مرتضی قدیمی سفیر ایران در تونس تهران نیز متقابلا برای سفیر جدید از دولت تونس تقاضای اگرامان کرده است.

برنامه مخصوص شب یلدا

تلویزیون ملی ایران‌بمناسبت شب یلدا برنامه‌ای مخصوص تدارک دیده است که تاساعتها بعداز نیمه شب در شب یلدا ادامه خواهد داشت .

دراین برنامه چندتن از اساتید در مورد شب یلدا و مراسم آن گفتگو و صحبت خواهند کرد ضمنا اغلب خوانندگان رادیو و تلویزیون برای سرگرمی‌بینندگان‌تلویزیون برنامه اجرا خواهندکرد .

ضمنا قرار است مدتی از این برنامه بطور زنده اجرا شود تابینندگان تلویزیون‌مطالب مورد تقاضای خود راوهمچنین نظریات خود را از طریق تلفن بامجریان‌برنامه‌درمیان‌بگذارند

طرح لایحه متمم بودجه

بررسی لایحه متمم بودجه کل کشور نیز امروز در کمیسیون بودجه مجلس شورای ملی که به ریاست آقای دکتر حبیب دادفرتشکیل گردید دنبال شد و تبصره هائی از این لایحه به‌تصویب رسید .

امروز در محافل پارلمانی گفته شد ممکن است لایحه متمم بودجه‌روز سه‌شنبه‌آینده به جلسه علنی بیاید .

قرارداد مبادله دانشجو

امروز قرارداد توسعه روابط فرهنگی و مبادله دانشجو و استاد بین دانشکده دندان‌پزشکی دانشگاه ملی ایران‌و دانشکده‌دندانپزشکی دانشگاه ایلی‌نویز امریکا بوسیله آقای پرفسورانوشیروان‌پویان‌رئیس دانشگاه ملی ایران و آقای پروفسورمسلرنماینده‌دانشکده دندانپزشکی‌دانشگاه ایلی‌نویز در دفتر رئیس دانشگاه ملی ایران امضاء شد

برقراری ارتباط تلفنی

طبق اعلام سخنگوی شرکت مخابرات ایران برای افزایش‌مدارات تلفنی فومن‌ـ رشت‌عملیات نصب‌یک‌دستگاه ۳ کانالی تلفنی در فومن‌پایان یافت و مورد بهره برداری قرار گرفت .

این سخنگو همچنین‌افزود: کار های مربوط به نصب دستگاه جدید بی‌سیم در میناب پایان یافت و ارتباط تلفنی‌میناب باسایرشهرستانها برقرار شد .

حداقل دستمزد کارگران صنایع اتومبیل سازی ۱۲۰ ریال تعیین‌شد

★ کنفدراسیون ملی کارگران ایران تشکیل میشود

در اسفند ماه امسال درحداقل دستمزد کارگران کشور تجدید نظر میشود .

این مطلب‌رابعد از ظهر دیروز دکتر مجیدی وزیر کار و امور اجتماعی در دانشکده علوم ارتباطات اعلام داشت .

وزیر کار که در کلاس درس مسائل‌روز این دانشکده‌صحبت میکرد، ضمن اشاره به موارد این تجدید نظر گفت : وزارت کار برای اجرای این تصمیم کشور را به سه منطقه کارگری تقسیم خواهدکرد و بر اساس خصوصیات‌اجتماعی ، اقتصادی و صنعتی هر منطقه ، حداقل دستمزد کارگران تعیین میگردد وزیر کاراعلام‌کرد اخیراشورای عالی کار حداقل دستمزد تازه روزانه را برای کارگران صنایع اتومبیلسازی یکصد و بیست ریال تعیین‌کرده است وی گفت برای کارگرانی که در قطب های صنعتی‌نواحی مختلف کشور مشغول بکار هستندنیزحداقل دستمزدصنعتی تعیین خواهد شد .

وزیر کار در بررسی وضع کنونی کارگران اظهار داشت : درآینده با شرکت اتحادیه‌های بیش از پانصد سندیکای‌کارگری کشور کنفدراسیون ملی‌کارگران ایران تشکیل میشود .

وزیر کار در پایان سخنان‌خود اشاره به سواد آموزی کارگران کرد و گفت تا ۸ سال دیگربی سوادی‌در بین کارگران‌ریشه‌کن خواهد شد .

مقررات عبورومرور در ۳ خیابان تغییر کرد

براساس تصمیم شهربانی‌کل کشور مقررات عبور و مرور در ۳ خیابان تهران تغییر کرد .

* بمنظوربهبود وضع‌ترافیک در خیابان مولوی عبور کامیون ها و وسائط نقلیه سنگین از خیابان مورد بحث‌از مسیرشرق به غرب ممنوع است و کامیون ها می توانند فقط از غرب به شرق در خیابان مولوی حرکت کنند .

این مقررات از اول دی ماه سال جاری بمورد اجراگذارده خواهد شد .

* برای بهبود وضع عبور و مرور و ایجاد کشش بیشتر در خیابان حافظ توقف وسائط نقلیه در ضلع شرقی خیابان مورد بحث از میدان حسن‌آباد تا تقاطع رودسر از تاریخ‌سی‌ام آذر (فردا) با نصب تابلو های لازم ، ممنوع اعلام میشود .

* چون در دو ضلع خیابان ناصرخسرو پارکومترنصب شده است از تاریخ سی‌ام آذر ماه جاری رانندگان وسائط نقلیه باید مقررات مربوط به توقف در حریم پارکومتر را هنگام توقف در خیابان ناصرخسرو رعایت کنند .

شرائط بازگشت مشمولین عادی وفارغ التحصیل مقیم خارج

★ غیبت مشمولان خارج از کشور در صورت مراجعه بکنسولگری تا ۱۸ اردیبهشت آینده‌بخشوده خواهد شد .

برنامه بازگشت مشمولان‌مقیم خارج‌از کشور به ایران از طرف اداره وظیفه عمومی‌تهران مشخص شد .

مشمولان فوق باید برای رسیدگی به‌وضع خدمت‌وظیفه خود به‌کنسولگریهای کشوری که در آن مقیم هستندمراجعه کنند و برك آماده بخدمت دریافت دارند .

یك مقام اداره وظیفه عمومی تهران درباره نحوه بازگشت مشمولان متولد سال ۱۳۳۳ به ایران به خبرنگار اطلاعات گفت : مشمولان فوق باید با توجه به برنامه اعزام محل تولدشان به ایران مراجعت کنند .

وی گفت : مشمولان عادی متولد۱۳۳۳که متولدشهرستان های شرقی کشور هستند و در خارج ازکشور بسر می برند باید تا تاریخ ۵۲٫۳٫۱۰ به کشور مراجعت‌کنند، مشمولان عادی متولد شهرستان های غربی کشور مقیم خارج باید تاتاریخ ۵۲٫۷٫۱۰ به کشور بازگردند و مشمولان عادی متولد سال ۱۳۳۳ مقیم خارج از کشور که متولد شهرستان های جنوبی کشور هستند نیز باید در تاریخ ۵۲٫۹٫۱۰ به کشور مراجعه کنند این مقام افزود : مشمولان عادی مقیم خارج‌از کشور که در تهران متولد شده‌اند باید تاتاریخ ۵۲٫۱۲٫۱۰ به کشورمراجعه نمایند تا ترتیب اعزام آنها داده شود .

این مقام افزود : مشمولان متولد سال ۱۳۳۳ که‌درخارج از کشور سکونت دارند و تحصیل نمی کنند می توانند برك آماده بخدمت خود را از کنسولگریهای دولت‌شاهنشاهی در همان کشور دریافت دارند و در غیر این صورت پس از مراجعت به ایران از حوزه‌های وظیفه عمومی برك آماده به خدمت دریافت خواهند داشت.

طبق گزارش خبرنگاراطلاعات مشمولان عادی و فارغ‌التحصیل غائبی که در خارج از کشور بسر می برند در صورتی که تاقبل از تاریخ ۵۲٫۲٫۱۸ به کنسولگریهای کشوری که در آن مقیم هستند مراجعه کنند ووضع خود را روشن سازند از غیبت آنها صرفنظرمی‌شود.

هفته ایران در بحرین ادامه دارد

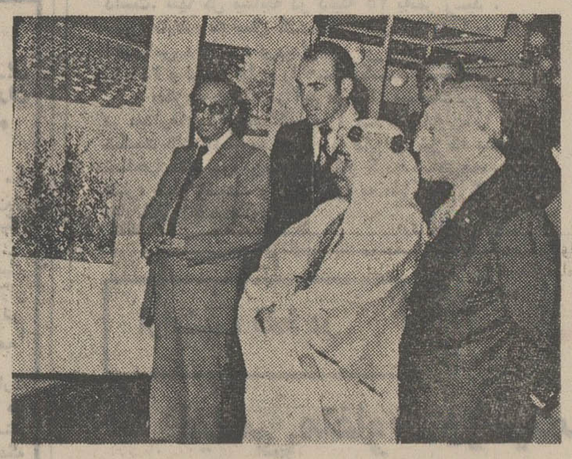

شیخ عیسی بن‌سلمان آل خلیفه امیر بحرین بعد از ظهر دوشنبه هفته ایران و نمایشگاه صنایع ایران را در باغ « اندولس » درمنامه پایتخت بحرین گشود . عکس آمیز بحرین را هنگام دیدار از نمایشگاه عکس تحولات و پیشرفتهای ایران درحالیکه حمید رهنما وزیر اطلاعات ایشان راهمراهی‌میکند نشان میدهد . حسین علیزاده‌رئیس مرکزتوسعه صادرات وزارت اقتصاد و حسن فرامرزی نماینده سازمان جلب‌سیاحان نیز در عکس دیده میشوند.

در دو کمیته تحقیقاتی

مشکلات شهرداریها بررسی میشود

در وزارت کشور دو کمیته تحقیقاتی مامور مطالعه‌مشکلات اوضاع مالی و وضع عمومی شهرداریها شده‌اند . این دو کمیته ماموریت دارند با بررسی و تجزیه و تحلیل‌دقیق گزارش هائی که شهرداران‌از مشکلات موسسات خود به تهران فرستاده وخواهندفرستاد راه حل هائی برای غلبه بر مشکلات و تامین تسهیلات‌در راه اجرای وظایف شهرداریها ارائه دهند .

پرویزخبیر معاون‌وزارت‌کشور درامور شهرداریها امروز در یك گفتگوی تلفنی با اطلاعات ضمن تائید این مسئله گفت‌در شرایط حاضر بدرستی نمی ـ توان گفت پیشنهادات‌دو کمیته تجدید نظر در قانون شهرداری ها و اصلاحاتی در قانون نو سازی را لازم تشخیص خواهد داد یانه .

خبیر گفت‌کار این‌دو کمیته مدتی است که شروع شده و پایان آن هنوز معلوم نیست . او تائید کرد با توجه‌به‌شتابی که در تدوین قانون نو سازی شده البته کمبود هائی درآن به نظر میرسد اما آیا جبران این کمبود ها نیازمند تجدید نظر در قانون نو سازی است یا نه ، مسئله‌ایست که باید بعدا بررسی شود .

از مواردی که کمیته های تحقیقاتی وزارت کشور ظاهرا مورد توجه قرار داده ، حذف پرداخت سهمیه شهرداری ها به موسسات مختلف است که ۲۱ در صدونیم ازدرآمدمستمر شهرداریها را تشکیل می ـ دهد .

در سی‌میلی بندر جاسك

دو نفت کش در دریای عمان تصادف کردند و آتش گرفتند

دونفتکش درسی میلی‌بندر جاسك واقع در دریای عمان با یکدیگر تصادم کردند و یکی از آنهاطعمه حریق گردید.

این‌دو نفتکش یکی‌متعلق به‌برزیل ودیگری متعلق‌به‌کرمجنوبی است. نفت کش کره جنوبی بنام «سی‌ـ استاد» دارای۶۲٫۹۸۸تن ظرفیت وتانکر برزیلی‌بنام «هورتاباربوز» ظرفیتش معادل ٦۲٦۱۹ تن است.

مقامات کشتی رانی گفتند که تاکنون ۵۹ مرد و یک زن را از دوکشتی نجات داده‌اند .

پس‌از وقوع حادثه ، یکتانکر نروژی بیست ودو نفر از سر ـ نشینان نفتکش کره‌ای را نجات داد و آنها بیک ناو آمریکائی بنام «چارلز.آد .وبر» منتقل‌شدند.

تعداد دقیق سرنشینان دونفت کش،معلوم نشد .

سخنگوی نیروی دریائی امریکا در بحرین . گفت درمیان کسانی که به بیمارستان کشتی چارلزوبر انتقال داده شده‌اند تعدادی نیز ملوان زخمی دیده میشد .

طبق گزارشهای رسیده ناخدای کشتی کره جنوبی نیز از جمله زخمی شدگان است .

گزارشهای رسیده از بحرین حاکی است که کشتی برزیلی را به‌کراچی خواهند برد تادر آنجا تحت تعمیر قرار گیرد .

نفتکش برزیلی پس‌از بارگیری درراس‌التنورمدر عربستان‌سعودی، بحرکت خود ادامه‌میداد که‌حادثه مذکور اتفاق افتاد .هنوز روشن نشده است که نفتکش‌کره جنوبی هنگام وقوع حادثه پربوده است یاخالی .

تصادم هنگام غروب آفتاب اتفاق افتاد و هوا خوب بود .

مودیان مالیاتی باید در کمیسیونهای مشخص شرکت کنند

اداره کل مالیاتهای تهران بمنظوراجرای برنامه جلوگیری ازایجادبقایای‌مالیاتی وهمچنین پایان یافتن رسیدگی و بقطعیت رسانیدن پرونده های مالیاتی عملکردسنوات ٤٦ تا پایان سال ٤۹ حداکثرتاآخر سال جاری، دستورالعملی بکلیه ممیزین ، سرممیزین وممیزین کل ابلاغ نمود .

در این دستور تاکید شده دعوت مودیان مالیاتی که پرونده های مالیاتی آنان طرح و یا بتدریج آماده طرح در کمیسیون‌های مالیاتی میشود بایستی در اسرع وقت صورت گیرد و پرونده ها باید بدون کوچکترین نقص‌وپس از تکمیل شدن به کمیسیون های چهل وهفتگانه(کمیسیون‌های‌تشخیص ومستغلات)ارجاع‌شود وچنانچه کمیسیون های متشکله در هر سرممیزی‌بازهم کافی برای‌طرح کلیه‌پرونده های ارجاعی نباشد برتعدادکمیسیون های تشخیص و مستغلات اضافه گردد تا جوابگوی احتیاجات باشد .

در این دستور العمل اضافه شده ممیزین مالیاتی که پرونده های‌حوزه‌مالیاتی آنان‌بخصوص پرونده های بزرگ مالیاتی در کمیسیون‌هامطرح میشودموظفند برای دفاع از پرونده متشکله در کمیسیون حضور یابند و در صورتی‌که‌ممیزین برخلاف‌وظیفه خوددرجلسه‌کمیسیون رسیدگی حاضرنشده و یا پرونده دارای نقایصی باشد که موجب وقفه در رسیدگی‌به‌پرونده را فراهم نماید موجب برکناری و تعقیب مسئول مربوط خواهد بود .

ضمنا بمنظور سرعت عمل بیشتر به اعضای هیئت تحقیق وپی‌گیری‌دستورداده شداقدامات حوزه های مالیاتی را تا مرحله قطعیت‌پرونده‌ها پی‌گیری‌نمایند.

نسل «بز» درایران محدود میشود

نسل‌بز در ایران محدود می شود و فقط‌درمناطق مخصوصی که پرورش انواع دیگرداممعملی نیست اجازه تولیدونگاهداری بز به دامداران داده می شود. یك مقام وزارت کشاورزی در این‌باره توضیح داد که در حال حاضر۴۳تا۴۴ میلیون گوسفند وبز در ایران وجود دارد که حدود ۳۹تا ۳۰ میلیون آن‌را گوسفند تشکیل میدهد .

به این ترتیب جمع تعدادبز از ۱٤ میلیون راس تجاوزمی کند .

هدف وزارت کشاورزی‌ومنابع طبیعی آنست که به میزان‌قابل توجهی از تعداد بز کاسته شود و احتمالا در آینده‌تعداد آن‌مجموعاازیك‌تادو میلیون‌راس درسراسر کشور تجاوز نکند.

همین مقام اظهار عقیده کرد که با تقلیل تعداد بز واحتمالا گوسفند مراتع طبیعی ایران مورد حمایت بیشتر قرارخواهد گرفت ، زیرا مراتع ایران‌فقط قدرت تامین تغذیه یك سوم جمعیت فعلی دامی کشور را که حدود ۱۵ تا ۲۰ میلیون راس است ، دارد .

مقام مذکور در پایان اطمینان داد که تقلیل واحد دامی در ایران بمعنی نقصان تولید گوشت نخواهد بود ، بلکه‌با اجرای سیاست جدید وزارت کشاورزی و منابع طبیعی ،این امکان بوجود خواهد آمد که وزن دام افزایش قابل توجهی یابد و تولید گوشت برپایه صحیحی استوار گردد و سیستم آن از صورت سنتی به شیوه صنعتی و علمی‌تبدیل گردد و در نتیجه تولید به میزان مصرف‌افزایش یابد :

کلاس کار آموزی

ساعت ۸ونیم امروز کلاس کارآموزی روسای ادارات و مسئولان دوره راهنمائی تحصیلی سراسر کشور در باشگاه معلمان‌تهران گشایش یافت .

اخبار خارجه

توپخانه‌ویتنام‌شمالی ۳ کشتی جنگی امریکارا آتش زد

سایگون ـ سرفرماندهی ارتش آمریکا درسایگون بامداد امروز تایید کرد که دست کم یک ناو وابسته ناوگان هفتم آمریکا در سواحل ویتنام شمالی هدف آتشبار های ساحلی کمونیستها قرار گرفته است .

سخنگوی سرفرماندهی‌تاویحا گفت در جریان حمله بکشتی های ناوگان هفتم تلفاتی وارد آمده است . سخنگو از دادن جزئیات بیشتر و همچنین تعیین نام کشتی خودداری ورزید .

همزمان‌رادیو هانوی ادعا کرد سه‌کشتی‌جنگی‌آمریکادرسواحل تان هوا که در چند میلی‌پایین مدار ۲۰ درجه‌قرار دارد به آتش کشیده شدند . سخنگوی سرفرماندهی آمریکا حاضر نشد در باره ادعای ویتنام شمالی مطلبی بیان کند .

گزارش دیگر حاکی است که‌کشتی باری ۵۷۵۰ تنی لهستانی بنام ژوزپ کونارد بامداد امروز در جریان‌بمباران بندر هایفونك توسط بمب‌افکن های امریکائی بشدت آسیب دید .

خبرگزاری رسمی ویتنام شمالی که این خبر را منتشر کرد به جزئیات حادثه اشاره نکرد .

کندی : کنگره آمریکا برای پایان دادن بجنك ویتنام اقدام میکند

نیویورک ـ سناتورادوارد کندی ضمن انتقادشدیدازتجدید وتشدید بمباران ویتنام‌قول‌داد اگر تااوایل سال ۱۹۷۳صلح در منطقه جنوب شرقی آسیا برقرار نشود کنگره آمریکابر تلاشهای خود به منظور پایان‌دادن‌جنگ‌ویتنام خواهدافزود.

سناتور ایالت ماساچوست آمریکا آنگاه گفت مردان وزنان وکودکان ویتنامی زیر بمبهای سنگین بمب افکن های‌آمریکایی کشته میشوند درحالیکه بهانه‌برای‌پایان‌ندادن به جنگ چند اختلاف جزئی درپیمان تنظیمی صلح ویتنام است.

سناتورکندی که در یک مراسم برپاشده در وال‌استریت نیویورک صحبت‌میکرد اضافه نمودمایه‌تاسف بسیاراست که‌آمریکا باز به جنگ کهنه‌وقدیمی ویتنام بازگشته‌است، درحالیکه همگان‌می‌پنداشتند صلح این منطقه قریب‌الوقوع است.

فضانورد آمریکائی دربمباران‌ویتنام شرکت داشت

هوستون ـ مه‌نوردان‌سفینه‌آپولو ۱۷ دیشب پس از آنکه بوسیله هلی‌کوپتر های واحددریایی‌جنوب اقیانوس آرام از آب گرفته شدند به عرشه‌ناوهواپیمابر «تیکوندروگا» انتقال یافتند درعرشه ناوازهرسه مه‌نورد آپولو ۱۷ استقبال رسمی بعمل آمد قرار است آنها پس‌از انجام تشریفات معمول به مرکز فضائی هوستون پرواز کنند .

گزارش یونایتدپرس حاکی است که رنالداوانس زمانی در ناو تیکوندروگا که مامور خدمت در ویتنام بود انجام وظیفه میکرد و با هواپیماهای جنگنده که ازروی عرشه ناو برمیخاست دربمباران ویتنام شمالی شرکت می جست .

پرزیدنت نیکسون دیشب ضمن مکالمه تلفنی با هوانوردان‌موفقیت آپولو ـ ۱۷ را به آنها تبریک گفت و بایک درجه ترفیع‌اوانس‌را به ناوسروانی ترفیع درجه‌داد . یوجین سرنان که تاکنون‌دوبار ترفیع درجه گرفته از نقطه‌نظر قانونی واجد شرایط ترفیع‌مجدد نیست .

عبور کامیونها از جاده تهران ـ شمشك ممنوع شد

امروز این اطلاعیه از طرف پلیس راه ژاندارمری انتشار یافت .

پیرو اطلاعیه های صادره‌قبلی که به منظور ایجاد ایمنی در محور های هراز و چالوس‌عبور ومرور کلیه کامیونهاوتریلیها باستثناء کامیون های حامل مواد نفتی از ساعت ۲٤ شب های تعطیل تاساعت ۲٤ روز های تعطیل ممنوع‌اعلام گردیده بود وباتوجه باینکه در این فصل عده زیادی از علاقمندان اسکی در روز های تعطیل در محور تهران شمشك حرکت‌می نمایند لذا بمنظور جلوگیری از هرگونه حوادث‌احتمالی‌عبور و مرور کلیه کامیون ها و تریلی ها باستثناء کامیون‌های حامل مواد نفتی از ساعت ۲٤ شبهای تعطیل تاساعت ۲٤ روز های تعطیل نیز در جاده تهران ـ شمشك‌ممنوع خواهد بود .

کشتی‌گیران مغرب و پاکستان در کرمانشاه

کرمانشاه ـ تیم‌ملی کشتی پاکستان وتیم‌ملی کشورمغرب بدعوت صنعت نفت ایران ، وارد کرمانشاه شدند.

مسابقه دوستانه این دوتیم باتیم‌منتخب صنعت نفت‌ایران روزهای‌پنجشنبه ۳۰ آذر ماه و جمعه اول دیماه (فردا و پس‌فردا) درسالن‌تربیت بدنی کرمانشاه برگزار میشود.

از گروه گزارشگران روزنامه اطلاعات
باهمکاری خبرنگاران اطلاعات در شهرستانها

شب یلدا:

فرداشب ، شب یلداست : شب‌بیدار نشستن ـ شب قصه های کوتاه گفتن و خنده های دراز کردن ـ شب میوه های آبدار خوردن و شب پسته و بادام وفندق شکستن .

فرداشب ، شب یلداست : شب خوانچه فرستادن برای عروسان آینده ـ شب سنت‌ها ـ شب آئین های ویژه قوم ایرانی ـ شب پایدار و زوال ناپذیر تاریخ ما.

فرداشب ، شب یلداست : شب‌بدرود پائیز و معارفه بازمستان سپید ـ شب آغاز، استراحت دهقان ...

گزارشی از این آئین دلپذیرایرانیان تهیه کرده‌ایم که امیدواریم فردا شب ، نقل محفلتان باشد.

فرداخورشید دوباره تولد خواهد یافت

فرداشب ، یلدا را چگونه سپری خواهید کرد؟زیر کرسی، دور بخاری یا ... یا کنار دستگاه تهویه مطبوع ؟...

برای میوه فرداشب چه فکری کرده‌اید ؟ موز تازه سومالی خریده‌اید یا سیب و گلابی تازه چین لبنانی را؟

آجیل چی ؟ تخمه و فندق و بادام را خودتان بو داده‌اید ، یا از آجیل بسته بندی‌وسیله ماشین های اتوماتیك استفاده میکنید ؟

برای سرگرمی بچه هاکدام نقل شیرین فارسی را تعریف خواهید کرد،نقل نبرد رستم و سهراب را ؟ نقل حسین کرد شبستری را ؟ نقل امیرارسلان نامدار را ؟ و یا هیچکدام را؟ ترجیح می دهید بجای نقل گفتن به رادیو گوش بدهیدیا تلویزیون تماشاکنید و یا روی گرام صفحه بگذارید ؟ ...

می بینید ماشین روی شب یلدا هم اثر گذاشته است ! اثر گذاشته اما آنرا نابود نکرده است ، بلکه ما این سنت نیکو را با مقتضیات‌زمان خویش هماهنك کرده‌ایم ، همچنان که‌پیشینیان‌ما کرده‌اند، اصولا این یك خصلت ویژه‌ما ایرانیها است که به سنن خویش پابندیم و بهر قیمت شده آنرا حفظ میکنیم .

در طول تاریخ طولانی این سرزمین ، حوادث بسیاری بر صفحات تاریخ ما ثبت شده که هر کدام به تنهائی کافی بوده مظاهر قومیت مارانابود کند، اما انعطاف پذیری شگفت ـ انگیز نژاد ما وقوع چنین فاجعه‌ای را مانع شده‌است .

ایرانی از عهد باستان ، اعیاد و سنت هائی چون‌نوروز، مهرگان ، تیرگان و ... و مراسم مربوط به آنها راداشته و هنوز هم‌دارد .هجوم‌اسکندر، اعراب ، مغولان و هزارگونه فاجعه دیگر نتوانستنداین‌اعیاد و سنت ها را نابود کنند ، و امروز نیز ماشین و تکنیك‌قادر نیست آنها را محو کند ، همچنانکه در همین تهران ، مرفه ترین خانواده ها شب یلدارابا‌همان صمیمیتی برگزار میکنند که چندنسل قبل از آنها برگزار میکردند .منتهی به مقتضای زمان کرسی ،میوه انبار شده ، نقل و قصه‌و آجیل خانگی جای خود رابه بخاری و شوفاژ و میوه تازه چین محصول‌خارج‌وتماشای‌تلویزیون داده است . ولی اصل سنت با همان اصالت پیشین خود پابرجاست . بگذریم ازاین که خانواده های بسیاری هم هنوز هستند که حتی وسایل برگزاری شب یلدایشان همان وسایل صدسال قبل است .

آنها باهمه صمیمیت ها مهربانیها و صداقتها بدور هم جمع شده‌اند تا نشان دهند ، ماشین و تکنیك با همه صلابت وقدرتش نتوانسته است‌مراسم‌شب یلدا را از زندگی ما مردم‌حذف کند و این احساس ها باتمام زیبائیش درزندگی‌قوم ما جاویدان خواهد ماند .

مراسم شب یلدا یکی از مظاهر قومیت ما است و مابه پاس این شب عزیزایرانیان ، خصوصا برای این که نسل جوان از ویژگیهای این شب آگاه شود بجای این که نویسیم این شبها فی‌المثل عرضه میوه و آجیل خوب یا بد است ، کسبه گران می ـ فروشند یا ارزان ، ترجیح دادیم گزارشی شیرین از شب یلدا و مراسم آن که هنوز در بسیاری از نقاط کشورعینا انجام میشود تهیه کنیم :

ریشه‌های باستانی

دی باکسردال در زبان فارسی بمعنای دیروز و دیشب آمده است ونام ماه دهم‌شمسی رانیز دی گفته‌اند ، و بجز اینها دی نام فرشته‌ای نیزبوده است فرشته‌ای که مصلح و گره گشای کار هابوده‌است .

ماه دی در ایران باستان ماه جشن هابوده است ، جشن هائی که بسیارشان را تنهادر کتابهای تاریخی میتوان‌یافت. ایرانیان باستان علاوه برشب آغاز دی ، هشت روز اول ماه دی رانیز جشن می گرفتند و آنرا دیبازر می‌خواندند و در این جشن ها ، پادشاهان نیز شرکت داشتند.

در تاریخ‌آمده که‌درنخستین روزدی و شب‌آخر پائیزپادشاه از تخت پائین می‌آمد و جامه سفید می‌پوشید و در بیابان به فرشهای سفید می نشست و دربانهاو یساولان که نگهبان پادشاه بودند بکنار میرفتند تا هرکس بخواهد آزادانه پیش شاه برود و سخن خود را بگوید . دراین روز کشاورزان باپادشاه دریك سفره غذا می خوردند و پادشاه می گفت : من امروز مانند یکی از شما هستم و باشما برادرم چه پایداری‌دنیابه کارهائی‌است که بدست شما انجام میشود و امنیت کشور بدست منست و این دورا از هم گریزی‌نیست، پس همانند دو برادر مهربان خواهیم بود.

اما «یلدا» یک کلمه‌سریانی‌است که ریشه عربی دارد و لغات‌تولد و میلاد هم از آن گرفته شده و وجه تسمیه آن اینست که فردا بدنبال شبی طولانی ، خورشید دوباره متولد میشود . بموجب یک رسم قدیمی ، ایرانیان چنین شبی‌را دور هم گرد می آیند و برای تحمل درازی شب به نقل قصه و داستان ، شرط بندی و میوه خوری میپردازند .

ایرانیان باستان عقیده داشتند که فردای این شب ، خورشید دوباره تولد می‌یابد و از همان روز ، زمین بر روی مدارات بزرگتری چرخیده و بتدریج‌روزها بلند و شبها کوتاه میگردد تا آن هنگام که بهار میرسد و وضع دگرگونه میشود .

علت توجه ایرانیان به شب یلدا را باید در اعتقاد مردمان قدیم در پرستش آفتاب دانست که تا پیش از ظهور اسلام ادامه داشت و چون شب یلدا مظهر طولانی‌ترین غیبت خورشید بشمار میرفت ، این شب را گرامی می داشتند و تا طلوع خورشید و پایان این غیبت طولانی دورهم می‌نشستند و شب زنده داری میکردند .

برای‌شب‌یلدا شب‌چره‌مخصوصی که عبارت از هندوانه و خربوزه است وجود دارد که فلسفه‌خوردن این‌دو میوه در چنین شبی‌مشخص نیست اما گویا عقیده بر این بوده است که خوردن میوه های آبدار در شب یلدا از عطش‌آدمی در تابستان سال بعد خواهد کاست .شب یلدادر میان ایرانیان قدیم حالت عید شبانه را داشتو شعرای ما نیز ابیات دل انگیزی در باره این شب سروده‌اند ودر این ابیات شب هجران را به‌شب یلدا و گیسوی سیاه و دراز یار را به بلندی این شب تشبیه کرده‌اند .

سرگرمی دیگر مردم در شب‌یلدا شرط بندیست و گاه شرط ـ بندیهای عجیب و غریب و حتی خطرناک در این شب صورت گرفته است .

رسوم شهرستانیها

از قدیمترین ایام در خانواده‌های ایرانی رسم است که شب یلدا پدر خانواده اقسام میوه وتنقلات تهیه میکند و به خانه میبرد وبعدا دختران شوهر کرده و نیزپسران داماد شده خود و فرزندانشان به گرد خویش فرا میخواندند تا این شب را همه با هم بگذرانند.

در گذشته ها در پایان این‌شب همه با هم بدرود میگفتند زیرا پیش بینی می‌کردند ممکنست برفوسرمای‌زمستان‌کوچه‌های‌تنگ شهرپاده را ببندد و سبب شود تا پایان فصل برف و سرماموفق بدیدار یکدیگرنشوند و بعلت همین پیش بینی نیز این بزرگ خانواده وصیت و پند های خود را به فرزندانش انجام میداد و یادآوری میکرد مطیع برادر و فرد بزرگ خانواده خود باشند .

خراسانی ها عقیده‌داشته‌اند ودارند که هندوانه «گرمی‌مغز» و «سوزندگی جگر»را دفع‌می کند و هرکس در شب یلدا هندوانه‌بخورد ، جگرش لك برنمی دارد و تا تابستان سال بعد گرما در او تاثیر نخواهد کرد . علاوه بر این اگر روده اوگرم‌داشته باشد گرم‌روده‌اش دفع‌می شود !

بنابر این عقاید می گویند‌در شب چله باید هندوانه خورد و پوست آن را به پشت‌بام‌همسایه انداخت تا اگر او استطاعت خرید هندوانه را نداشته‌باشد پوست آن را بتراشد و بخورد و از خواص آن بهره‌مند گردد و او نیز به‌نوبه خود پوست تراشیده را روی بام همسایه بیندازد و خلاصه پوست تاهفت بام انداخته شود .

آذربایجانی‌هادر گذشته هنگام پائیز آنگور رابه نخ می ـ کشیدند وازسقف جاهای‌تاریك مثل صندوقخانه برای مصرف درشب چله آویزان می‌کردند این انگورهاکه بدقت‌نگهداری می‌شدبسیار خوشمزه بود .

در نقاط دیگر ایران نیز می گفتند هرکس در شب چله هویج و گلابی و انار وزیتون سبز بخورد در تابستان سال از گزند جانوران به ویژه عقرب‌در امان خواهد بود و در شهرهای‌شرقی ایران نیزعقیده براین بود هرکس در شب‌یلدا انگور بخورد در تابستان سال بعد حیزه «گرمازده» نخواهد شد . ونیز می گفتند هرکس حلوا آرده بخورد به چشم درد مبتلانخواهد شد یا هرکس سیریاترشی بخورد تاسال‌دیگر از درد مفاصل راحت ودرامان خواهد بود واگر کاسنی و کلم بخورد در تمام سال دچار خونریزی لثه‌و دماغ نخواهد شد .

خراسانی ها برای مصون ماندن از بیماریها و گزند حشرات علاوه بر خوردن اقسام میوه اعمال دیگری هم درشب یلدا انجام می دهند و عقاید دیگری هم دارند که هریك بجای خود جالب است .

از آن‌جمله‌می‌گویند هرکس در شب چله پیه شترو شیر مادیان را در ظرفی بریزد و حرارت دهد تاسال بعد در فضایی که دود پیه‌شتر وبخار شیر مادیان منتشر شده است هیچ حشره‌ای نخواهد توانست زندگی کند .

یکی دیگر از مراسم‌حیرت‌انگیز شب یلدا در گذشته‌این بود که مردمان دهان خود را به نزدیك گوش الاغی می ـ بردند و آهسته درگوش‌حیوان نجوا می کردند تا هردردی دارند بی درمان شود .

این رسم قدیمی هنوز هم در شهر های شمال و شمال‌شرقی ایران انجام میشود .

خوانچه شب چله

از مراسم دل انگیز شب‌یلدا در ایران که کم وبیش در سراسر شهر های این‌سرزمین برگزار می‌شود این است که در این شب داماد و عروس به خانه همدیگر خوانچه چله می فرستند ، و این خوانچه پر از میوه‌های کمیاب و هدایای مناسب از قبیل پارچه ، وجواهر برای عروس است ، در این خوانچه حداقل هفت نوع میوه که‌عبارت است از : انگور ـ انار ـبه‌ـ هندوانه ـ خربزه ـ سیب ـ گلابی . . . چیده می شود .

در هرحال ، فردا شب ، شب «یلدا» است ، شب چله ، شب سنت ها ، شب خاطره ها .

باشد که فردا شب ، این گزارش نقل محفل شما ها باشد .

پدر خانواده .ایرانی ،حتی‌اگر از طبقه مرفه اجتماع هم نباشد ، یادش هست که باید با هروسیله «سوروسات» «شب یلدا» را فراهم کند .

گچ ماشینی ایران گچ
بازار آمد

شرکت سهامی ایران گچ
IRAN GATCH CO.
۵۰ کیلو
گچ ساختمانی
CONSTRUCTION PLASTER
50 Kg

گچ ایران گچ مدت ۲۲ سال در ایران سابقه دارد

گچ صنعتی ایران گچ از این پس با اطمینان کامل در کارگاهها و ساختمانها بکار برده خواهد شد

گچ ایران گچ در بسته های ۵۰ کیلوئی به بازار عرضه میشود

گچ مرغوب صنعتی ایران گچ بطریق علمی وطبق استاندارد های بین‌المللی تهیه و دانه‌بندی شده‌است

آدرس دفتر مرکزی : خیابان ویلا ـ خیابان غبیرا ۷۴
تلفن ـ ۸۳۴۷۲۴ـ۵
آدرس کارخانه : تهران ـ جاده خراسان کیلومتر ۲۳

از فردا صبح فقط در
شهر قصه
نمایش دهنده آثار سینمائی برتر
(عباس‌آباد ـ جنب سینما شهرفرنك ـ تلفن ۶۲۷۲۹۰)
فیلمی تحسین شده و برنده جایزه اول فستیوال کان

کمپانی برادران وارنر نمایش میدهد
فیلمی از : لوکینوویسکونتی
درك بوگارد ـ سیلوانامانگانو
درفیلم پاناویژن ورنگی
مرگ در ونیز
اقتباس ازرمان نویسنده معروف : توماس‌مان

DEATH IN VENICE
باشرکت : مارك‌برنز ـ بیورن‌آندرسن

برای رزرو بلیط به گیشه شهرقصه مراجعه فرمائید ـ سئانسها ۱۱ صبح ـ۲ـ۴ـ۶ـ۸ـ۱۰ بعد از ظهر
امشب ساعت ۸و۱۰ بعد از ظهر فیلم «زن‌تنها» در شهر قصه بزبان انگلیسی نمایش داده میشود

آغاز هفته سوم
نمایش در سینما
سینه‌موند
نمایش دهنده فیلم های مخصوص کودکان ونوجوانان و خانواده ها
یك قصه شیرین و دلچسب که‌بزرك و کوچك از تماشای آن لذت فراوان خواهند برد

سرزمین افسانه‌ها

سینما سکوپ و رنگی

محصول شوروی

به مفهوم این ضرب المثل بیندیشید و از امروز پس انداز کنید .

«ماهی را هر وقت از آب بگیری تازه است»

«صندوق پس انداز بانک ملی ایران»

سرمقاله

تهنیتی برای ملت دوست ودولت همسایه

دولت وملت روس ، ازفردا مراسم‌خاصی را بمناسبت پنجاهمین سال موجودیت جمهوری سوسیالیستی در آن کشور آغاز میکنند.

خوانندگان عزیز ما مسبوقند که بعداز پیروزی انقلاب درروسیه و استعفای آخرین تزار « نیکلای دوم » در پانزدهم مارس ۱۹۱۶ یك دولت موقت‌تحت ریاست « شاهزاده لووف » در روسیه زمام امور را به‌دست گرفت و بعد، حکومت‌جمهوری اعلام شد و تا مدتی « کرنسکی » در راس دولت قرار داشت. لکن اصلاحات‌و تغییراتی که این دولت آغاز کرده بودنتوانست اوضاع آشفته و منقلب کشور را سامانی ببخشد و از طرفی عناصر ضد انقلاب مانند «آدمیرال کلچاك » و «ژنرال‌دنیکین » و « ژنرال یووینچ » و «ژنرال ورانگل » با حمایت دول خارجی‌از گوشه‌و کنار سربرداشته در قسمت هایی از روسیه زمام قدرت را به‌دست گرفتند.

بهرتقدیر ، چندسالی طول کشید تاعوامل ضد انقلاب‌بطور کلی سرکوب شدند و جمهوریهای روسیه متحد گشتند و حکومت سوسیالیستی رسمیت یافت که‌اینك نیم‌قرن از عمر آن میگذرد.

گروهی از کشور های جهان بپاس روابط دوستانه با اتحاد جماهیر شوروی ، در مراسمی ، بمناسبت پنجاهمین سالگرد موجودیت جمهوری سوسیالیستی در آن کشور شرکت میکنند و ایران ازآن‌جمله است . برای اعلام تبریك و تهنیت ملت‌و دولت ایران و شرکت‌در مراسم که از روز ۲۱ دسامبر «فردا» شروع میشود مهندس جعفر شریف امامی رئیس مجلس سنا و احمد میرفندرسکی قائم‌مقام وزیر امور خارجه به مسکو عزیمت کرده‌اند و علاوه براین در تهران نیز برنامه هایی به موقع اجرا گذارده خواهد شد.

شرکت فعالانه‌و صمیمانه ایران در مراسم سالگرد موجودیت جمهوری سوسیالیستی شوروی مبتنی بر سه علت اساسی است .

اول‌این‌که انقلاب روسیه و تشکیل حکومت جمهوری در آن کشور با ره‌آورد های ارزنده‌و فراموش ناشدنی برای ایران همراه بود . انقلاب روسیه زمانی صورت گرفت که دولت تزاری جنك باعثمانی‌و آلمان رابهانه کرده خاك کشور ما را عرصه‌قشون‌کشی و تعرض وتعدی قرار داده بودو ملت‌ایران از همان‌ابتدای امر که دولت‌جدید روسیه در مقام صلح‌برآمد و سربازان خود را از ایران فراخواند ، انقلاب روسیه و تحولات سیاسی آن کشور را به فال نیك گرفت . دلیل بارز آنهم تلگرافی است که‌بلافاصله بعداز سرپیچی مجلس‌ملی روسیه « دوما» از فرمان انحلال و تاسیس حکومت موقتی به امضای هشتادو هشت تن از شخصیت های برجسته و رجال آزادیخواه و روحانیون‌و نمایندگان سایر طبقات بعنوان رئیس مجلس کبیر دوما مخابره شده وطی آن به روسیه‌آزادیخواه درود فرستاده‌اند.

حوادث بعدی ، نشان داد که‌این خوشبینی بی‌علت نبوده است بخصوص هنگامی که دولت جمهوری سوسیالیستی‌بعنوان اولین قدم در جهت برقراری روابط سیاسی با ایران حقوق کاپیتولاسیون و کلیه امتیازات و تعهداتی را که از آثار تحمیلات ناروای حکومت تزاری محسوب میشد ملغی الاثراعلام کرد.

دومین دلیل اساسی برای شرکت فعالانه ایران در جشن پنجاهمین سال موجودیت جمهوری سوسیالیستی شوروی مناسبات کم‌نظیری است که طی سالهای اخیر محیط روابط ایران و شوروی را پیوسته گرم‌و گرمتر ساخته وهمکاری‌های ثمربخشی رابه نفع هردو ملت به ارمغان آورده است .

روابط ایران‌و شوروی را، دنیا به عنوان نمونه بارز همزیستی سالم و همکاری های شرافتمندانه دوکشورباسیستم های متفاوت سیاسی و اقتصادی ، در سطح روابط بین‌المللی میشناسد و آثار این دوستی و همکاری ـ که‌از احترام‌متقابل دو کشور نسبت به حدود و حقوق و شئون یکدیگر ریشه میگیرد ـ بیش‌از همه برای ملتین ایران‌و شوروی قابل درك و ملموس و محسوس‌است.

بالاخره ، مابرعهده خود میدانیم که مشارکت صمیمانه و پرحاصل دولت و ملت شوروی را در جشنهای دوهزار و پانصدمین سال بنیادگذاری شاهنشاهی ایران ، با اقدام‌متقابل پاسخ‌بگوئیم و در فرصتی که‌برگزاری مراسم سالگردموجودیت جمهوری سوسیالیستی شوروی فراهم آورده‌است باشایسته‌ترین احساسات ، به تهنیت دولت و ملت دوست و همسایه خود برخیزیم .

از : فرانس سوار

ترجمه : علی بهارلو

پیشنام جنگ طلبان پیروز شدند

ولی با بمباران بیسابقه شمال مدار ۲۰ درجه عرض جغرافیائی انتظار نمی رود نمایندگان دو کشور بتوانند در آینده نزدیك دور میز کنفرانس گردآیند .

آمریکائیها می گویندژنرال جیاپ مقدمات یك حمله‌عمومی دامنه‌داری را به ویت‌نام‌جنوبی فراهم کرده و برای جلوگیری از ورود سربازان تازه نفس ویت‌نام شمالی هدف های استراتژیکی شمال مدار ۲۰ درجه عرض جغرافیائی را درهم می کوبید در حالی که هانوی معتقد است که اقدامات بظاهر صلح‌جویانه نیکسون جز یك مانور انتخاباتی چیز دیگری نبوده است .

کی سینجرروز شنبه‌درآخرین مصاحبه مطبوعاتی خود تاکید کرد که پرزیدنت نیکسون خواهان یك صلح «عادلانه و منصفانه» در ویت‌نام است‌ولی در حال حاضرشرایط لازم‌برای برقراری یك صلح پایدار در هندوچین فراهم نیست .

کی سینجر تاکید کرد که درماه اکتبرگذشته اوولەدوك‌تو در واشنگتن ، سایگون و بی گمان در هانوی نیزباردیگر « شاهین ها » (جناحهای تندرو) پیروز شدند و بر خلاف آنچه که انتظار میرفت‌نه‌تنها در سال جاری صلح در هندوچین‌برقرار نخواهد شد بلکه جنك ماهها‌و شاید سالها ادامه خواهد یافت.

واشنگتن ادعا میکند که پرزیدنت نیکسون بر اثر سوء نیت ویت‌نام شمالی از تصویب طرح پیش‌نویس موافقت نامه‌ای که پس از هفته ها گفتگوهای سری کی‌سینجرولە دوك‌تو تهیه شده بود خودداری کرد . چهار سال‌ونیم‌طول کشیدتاآمریکائی ها و ویت‌نام شمالی توانستند در باره مسئله ویت‌نام بتوافق برسند و تا چند روز پیش‌تصور میرفت که طرح موافقتنامه ۹ ماده‌ای آمریکا و ویت‌نام‌شمالی بطور قطع با مختصر تغییراتی از طرف نمایندگان دو کشور امضاء خواهد شد .

مگرنه این بود که‌کی‌سینجر در یك مصاحبه کوتاه تاکید کرده بود که قرارداد صلح ویت‌نام ۹۹ درصد مورد موافقت طرفین قرار گرفته است ؟

اکنون بدرستی معلوم نیست چه حادثه‌ای سبب شده که‌این یك‌درصد اختلاف به شکست مذاکرات منجر شود .

هانوی بنوبه خود آمریکائیها را متهم میکند که حقایق را تحریف کرده و چنین وانمود میکنند که ویت‌نام شمالی موانع جدیدی در راه برقراری صلح ایجاد میکند .

چهل و هشت ساعت پس از کنفرانس مطبوعاتی کی‌سینجر که بن‌بست مذاکرات پاریس‌را اعلام داشت پرزیدنت نیکسون محدودیت بمباران خاك ویت‌نام شمالی را لغو کرد و هواپیما های تاکتیکی و استراتژیکی آمریکا برای نخستین بار پس از آغاز گفتگو های‌سری‌هانوی و واشنگتن حومه هانوی ، هایفونك و شهر های‌بزرك‌دیگر ویت‌نام شمالی‌رابمباران کردند.

این بمبارانهای شبانه روزی شدید ترین و سنگین ترین حملات هوائی تاریخ جنك‌ویتنام بود .

«له‌دوك‌تو» وکی‌سینجر پس‌از پایان آخرین دور مذاکرات نافرجام خود تاکید کردند که‌با یکدیگر در تماس خواهندبود

ژنرال هك در سایگون

ژنرال الکساندر هگ معاون کی‌سینجربعنوان نماینده مخصوص نیکسون وارد سایگون شد و با رهبران این کشور بگفتگوپرداخت هنوز بدرستی معلوم نیست‌ماموریت ژنرال هگ چیست ولی گفته می شود که او میخواهد رهبران‌ویتنام جنوبی ، تایلند ، لائوس‌و کامبوج رادر جریان تحولات اخیرمذاکرات صلح قرار دهد .

ژنرال هگ از سایگون بکامبوج و تایلند و لائوس نیز سفر می کند . در عکس ژنرال هگ (نفر سمت‌چپ) هنگام ورود به سایگون در حالیکه با«السوث بانکر» سفیر امریکا در سایگون گفتگو می کند دیده می شود

عکس رادیوئی اطلاعات

درباره طرح پیش نویس یك موافقتنامه صلح در ویت‌نام به توافق رسیده بودند ولی‌حوادثی که پس‌از بازگشت‌اوبواشنگتن روی داد پرزیدنت نیکسون را ناچار کرد در عقیده خودنسبت به این موافقتنامه تجدید نظر کند . از طر دیگر فرماندهان نظامی آمریکا معتقدند که برخی از مواد موافقتنامه ۹ ماده‌ای واشنگتن و هانوی مبهم است . و با امضای آن آمریکا ابتکار سیاسی ونظامی خود را در ویت‌نام از دست خواهد داد و ویت‌نام شمالی خواهد توانست بموقع برای از بین‌بردن رژیم سایگون نبردرا از سر گیرد .

ضمنا مفسران نظامی یادآور می شوند که تئوری انقلابی ویت‌نام در موقع لازم بطورموقت یك قدم عقب نشینی را جایز میداند تابعدا بتوان بسرعت پیشروی کرد .

ظاهرا این‌فرضیه بیشترموجب نگرانی پرزیدنت نیکسون‌بوده وسبب شده است که رئیس جمهوری آمریکا در آخرین لحظه در روش خود نسبت به صلح ویت‌نام تجدید نظر کند باید درنظرداشت که مخالفت ژنرال وان‌تیو بابرخی از مواد موافقت‌نامه ۹ماده‌ای کی‌سینجر وله‌دوك تو در شکست‌مذاکرات هانوی وواشنگتن بی‌تاثیرنبوده است گو این که کی‌سینجر در مصاحبه مطبوعاتی خود تاکید کرد که اگرپرزیدنت نیکسون به برقراری یك صلح عادلانه درویت‌نام اطمینان داشته‌باشد بدون توجه به مخالفت رئیس جمهوری ویت‌نام جنوبی‌قرارداد آتش‌بس را امضاء خواهد کرد بهرحال تا وقتی که «له‌دوك‌تو» بپاریس بازنگشته است‌بن‌بست مذاکرات ادامه خواهد داشت.

پس از بمباران اخیر ویت‌نام شمالی تماس کارشناسان فنی دو طرف و کنفرانس عادی پاریس نیز برای مدت‌نامعلومی به تعویق افتاده است از جنبه تئوری اکنون توپ‌بازی در دست اردوگاه ویت‌نام شمالی است و کمتر احتمال می رود که هانوی از اصل وحدت‌ویتنام دست بردارد .

بهر تقدیر شك‌نیست هنری کی‌سینجر دربازی بزرك‌سیاسی که ماهها ادامه داشت پازنده شده و به پرستیژ او لطمه شدیدی وارد شده است .

اکنون‌فرماندهان نظامی‌گوش بزنك‌دستور های‌جدیدپرزیدنت نیکسون هستند و نخستین فرمان رئیس جمهوری آمریکا پس ازبن‌بست مذاکرات‌پاریس بمباران شدید حومه هانوی و هایفونك بود که بدون‌شك گسترش بیسابقه دامنه جنك را در سراسر هندوچین بدنبال خواهد داشت .

برلن شرقی، محل یک قرارداد تاریخی

فردادربرلن شرقی دوکشور آلمان شرقی وآلمان غربی یك قرارداد تاریخی حسن همجواری امضاء میکنند. امضای این قرارداد نقطه عطفی در تاریخ اروپا و در تاریخ آلمان است ونشانه‌ای است از تمایل به صلح و آشتی که‌هر روز در جهان قدرت بیشتری مییابد . باین‌مناسبت روزنامه اطلاعات به محمدتقی کاشانی‌پور نماینده خود در آلمان غربی ماموریت داد که به برلن شرقی برودو گزارشی ازاین کشور برای خوانندگان‌اطلاعات‌تهیه کند.

در زیر گزارش خبرنگار اعزامی اطلاعات بنظر خوانندگان میرسد:

برلن یکی ازشهر های‌قدیمی اروپا میباشد و ۷۰۰ سال‌سابقه تاریخی دارد ، در سال ۱۵۰۰ مسیحی برلین جزو شهر های بزرك تجارتی محسوب میشد.

هونسون یکی از شاهزادگان وقت مقر فرمانداری خود رادر سال ۱۸۰۰ به برلین انتقال‌داد و به وسعت آن افزود و اولین دانشگاه برلین را در ۱۸۱۰ بنا نمود در اواخر سال های ۱۹۰۰ برلین یکی از بزرك ـ ترین شهر های آلمان محسوب میشد در آن زمان حکومت در دست ویلهم که یکی‌ازپادشاهان خانواده هونسون بود اداره می شد .

در ۱۲ سپتامبر ۱۹۱۸ یك سرکارگر بنام «کارل‌لیبکنك» موفق شد حکومت وقت را واژگون کندو قصد داشت رژیم سوسیالیستی را جانشین حکومت موجود نماید ، ولی اوایل ژانویه ۱۹۱۹ کارل ـ لیبکنك بقتل میرسدوفریدریك ایبرت‌اولین رئیس جمهورآلمان روی کار آمد .

در سال۱۹۲۵ (پال‌هنتربورك) که قبلا فیلد مارشال بود به ریاست جمهوری رسید ، در همان سال بود که ادلف‌هیتلر هسته حزب نازی را در یکی از سالنهای آبجوخوری مونیخ بنام «بورگوبروکلر » تشکیل داد و فعالیت حزبیش را شروع کردو پس از مدتی راهی‌برلین شد، آدلف هیتلر در سال ۱۹۳۳ به صدراعظمی ـ آلمان رسید و در سال ۱۹۳٤ پس‌از مرك پال هنتربورك خود راهمه کاره و پیشوای رایش سوم نامید و مدت ۱۲ سال ازبرلین فرامینی صادر کرد که‌بیشتر کشور های اروپائی وافریقائی را بخاك و خون کشید .درسال ۱۹٤۵ که متفقین به برلین رسیدند با خودکشی خود ننك وجودش راپاك کرد، از جمعیت ٤٫٥ میلیونی برلین ۱٫۳درأثر بمباران و جنك کشته شدندو در ۲۰ آوریل ۱۹٤۵ دوسرباز روسی بنام میکائیل یگوروف و میلتون کانتاریچ پرچم سرخ راروی خرابه های برلن شرقی افراشتند و در اکتبر سال ۱۹٤۷ که بین متفقین توافق شد آلمان و برلین بدوقسمت شرقی و غربی تقسیم شد که قسمت غربی‌زیرنظرآمریکائیان انگلیسی ها و فرانسوی ها بود و قسمت شرقی زیر نظرشوروی بود .در سال ۱۹٤۷ ویلهم‌پیك رئیس جمهور شدو بعداز آن اولبریخ چهره معروف آلمان شرقی به‌ریاست جمهوری‌رسید و هونیکر پس ازاولبریخ‌رئیس جمهور شدکه الان هم درراس حکومت آلمان شرقی میباشد.

گزارش کاشانی پور نماینده اطلاعات به برلن شرقی

جمعیت برلن شرقی حدود ۱٫٥ میلیون و علاوه برآن ٥ هزار خارجی از ممالك دیگر دراین شهر کارو زندگی می کنند تعداد زنان در برلین‌بیش از مردان است و درمقابل۱۰۰ نفر مرد ۱۲٦ زن هستند.

زیباترین شهر

شهر برلین شرقی باسال ۱۹٦٥ که برای اولین باردیده بودم درست مثل روزو شب باهم فرق دارد پس ازخاتمه جنك دوم در اثربمباران‌متفقین از برلین عروس شهرهای‌اروپا جز تل خاکی چیز دیگری‌باقی نمانده بود و بیشتر آثارتاریخی آن در اثر بمباران از بین‌رفته بود . بعد از تقسیم دو برلین چون آلمان شرقی از نظروضع اقتصادی ضعیف بود و ازطرفی نیروی انسانی کافی نداشت چندان فعالیتی نداشت و از سال ۱۹٦٦ پس از این که بهبودی‌اقتصادی یافت فعالیت آبادانی خودرا شروع کرد و الان برلین شرقی بصورت‌یکی از زیباترین شهر های دنیا درآمده و از خرابی جنك دوم آثاری دیده نمی شود جزدوسه بناکه برای یادبود بهمان‌شکل باقی گذاشته‌اند . ساختمان های عظیم و مدرن جلب نظر هر توریست را میکندبخصوص میدان « الکساندر »که مرکز شهر کنونی برلین شرقی هست دراین میدان که وسعت زیادی دارد علاوه بر بنا های زیبا ساعتی دیده میشود بنام «ساعت تمام سال » که وقت بیشتر کشور ها را می توان دقیقا دانست و در گوشه دیگر این میدان‌برج‌تلویزیون‌برلین ساخته شده که پس‌از برج تلویزیون مسکو بلندترین‌بنا در دنیا میباشد . طول این‌برج ۳٦٥ متر با آنتن هست ، در ارتفاع ۲۰۳ متری‌یك‌رستوران گردان ساخته‌اند بیشتر فروشگاه های برلین دراطراف این میدان قرار دارند که تقریبا تمام بدولت تعلق دارد و بیشتر اجناس آن ساخته شده کشور های کمونیستی وبلوك شرق میباشد باجرات می شود گفت برلین یکی از زیباترین شهر ها است بخصوص‌تمیزی این شهر در دنیا منحصربه‌فرد میباشد ولی برعکس‌برلین‌غربی و شهر های دیگر آلمان‌غربی در آن چندان جنب وجوشی دیده نمیشود بخصوص حالا که نزدیك عید هم میباشد کمتر فعالیت و یا اثری از سال نوبه چشم میخورد و از چراغانی ویا درخت کاج کریسمس خیلی کم بچشم میخورد در صورتی که در غرب این دیوار وشهر های دیگر آلمان غربی جنب‌و جوش زیاد و چراغانی شهر و فروشگاه هاو میادین بخوبی پیداست .

گرانی وارزانی

از ساعت ٤ بعداز ظهر که مردم شهر از سر کار بمنزل میروند جنب‌وجوش بزرگی‌در شهر پیداست مردم باعجله از ایستگاه متروبایستگاه‌اتوبوس میدوند و یاعکس آن که سریعتر بمنزل بروند کمتردیدم که از اهالی برلین‌غربی برای شب زنده‌داری و گردش‌بیرون از خانه بمانند و عده‌ای که‌در شب بچشم میایند توریست‌ها یا خارجیانی هستند که باین شهر آمده‌اند هر توریست‌حق دارد طبق قوانین در برلین شرقی ۲٤ ساعت توقف‌داشته باشد و اگر قصد توقف بیشتر داشته باشد باید از مقامات مربوط اجازه بگیرد .

از نظر وضع زندگی در آلمان شرقی قیمت‌هابالا است‌بخصوص پوشاك‌و وسائل شیك ازقبیل تلویزیون ، یخچال وغیره . مثلا یك تلویزیون سیاه و سفید که آلمان شرقی‌سازنده آن هست ۲۱۰۰ مارك قیمت دارد در صورتی که‌در آلمان غربی معادل ۳٥۰ مارك‌شیکتر و زیباتر هم‌هست و همچنین پوشاك در برلین و شهر های دیگر گران هست تنها میشود گفت از نظر کرایه‌منزل‌ارزان میباشدو کرایه در تمام نقاط شهر بیك میزان هست و یك منزل دو اطاقه در تمام برلین ۱۰۰مارك ارزش دارد .

البته این منازل از طرف دولت در اختیار مردم گذاشته شده و تماما دولتی است.ایاب وذهاب ارزان است و استفاده از مترو و یا اتوبوس و یا وسائل دیگر تماما ۲۰ فنیك ده شاهی میباشد

در شهر برلین‌شرقی‌بخلاف برلین غربی از بارو دیسکتك کمتر دیده می شود و تعداد انگشت شماری دارد همانطور سینما اغلب رستوران‌های‌برلین شرقی خلوت و بیشترمشتریان آنها خارجیان و توریست ها هستند میزان حقوق حداقل٤۰۰ مارك و حداکثر آن که مهندسین و دکتر ها میگیرند ۹٥۰ مارك تاهزارمارك میباشد و اگر کسی قصد ترقی بیش از اندازه داشته باشد باید عضو حزب آلمان شرقی(حزب وحدت سوسیالیستی)شود.

بیشتر وزارتخانه های آلمان شرقی که در برلین هست و نمایشگاه ها و موزه ها تماما در مرکز شهرو چند بنائی که در بمباران مصون مانده در خیابان «انتر ـدن ـ لیندن » که در نزدیك دیوار معروف برلین قرار دارد بیشتر آثار قدیمی برلین در جنك دوم از بین رفت از جمله هتل«ادلون» محل اقامت هیتلر که اغلب سران ممالك خارجی را درآن پذیرائی میکرد و اغلب با معشوقه خود «اوابران » در آن بسر میبرد.

در مدت اقامتم در برلن‌شرقی باگروهی از مردم تماس گرفتم و سئوالاتی از آنهابعمل‌آوردم. در مورد ایران سئوال کردم آنها ایران را بخاطر جشن ۲٥۰۰ ساله خوب میشناختند و در مورد شناسائی آلمان‌شرقی بوسیله ایران اظهار خوشوقتی میکردند و میگفتند امیدواریم که بقیه کشور های جهان این کشور رابشناسند و تماس مابا خارج بیشتر شود. سئوال‌دیگر در مورد برداشتن دیوار برلین و بهم پیوستن دو آلمان بود عده‌ای معتقد بودند درصورتی که ویلی‌برانت در راس‌دولت بماند این‌امکان‌راخواهدداشت که مابصورت اول درآئیم و عده‌ای معتقد بودند این برنامه درست مثل روز و شب می ـ باشد و پیوستن دو آلمان از محالات میباشد و غیرممکن است . از هیتلر سئوال کردم گویا بدترین فحش رابه آنها دادم عصبانی شدند و او راخوك کثیفی میدانستند که با دیوانگی هایش‌زندگی‌میلیونها نفر را به آتش و خون کشید.

از : افریقای جوان

ارقام سرسام آور در جنگ هولناك ویتنام

خاطره جنگ ویتنام از لحاظ بیرحمانه بودن آن و از نظر مخارج وتلفات جانی و زیان های مالی که با آن همراه بوده است ، بعنوان عظیم ترین کشمکش ها در تاریخ به ثبت خواهد رسید ، ارقام زیر بیان کننده این واقعیات است .

تلفات انسانی از اول ژانویه ۱۹٦۱ یعنی یکماه بعدازایجاد جبهه ملی آزادی بخش ویتنام جنوبی (ویت‌کنگ)

نظامیان :

آمریکائی بین ٤٦ هزار تا ٥٦ هزار نفر (رقم اول از طرف دولت نیکسون رقم دوم بوسیله سناتور مگ گاورن کاندیدای شکست خورده ریاست جمهور حزب دمکرات آمریکا ارائه شده‌است)

نظامیان ویتنام جنوبی ـ ۱۸۳ هزار نفر

نیرو های سایر متحدین ـ ٤۸۷٥ نفر

نیرو های ویتنام شمالی و ویت‌کنگها ۹۱۰ هزار نفر

(طبق منابع امریکائی)

تعداد مجموع کشتگان ۱٫۱٥۳٫۸۷٥ نفر

تلفات غیر نظامیان

ویتنام جنوبی : ۳٥۰ هزار کشته و۹٥۰ هزار زخمی

ویتنام شمالی ـ درباره تلفات ویتنام شمالی هیچ نوع آماری که جامع ارقام کلی باشد در دست نیست معهذا بخوبی دانسته است حملات هوایی امریکا به تنهایی باعث مرگ ٤٥۷ هزار نفر در ویتنام شمالی شده است . طبق نظر کارشناسان بطور کلی از هر ۲۷ نفراز مردم ویتنام شمالی یک نفر در جریان جنگ دوم ویتنام به قتل رسیده است.

یك نوع زندگی

در یک روستای ویتنام جنوبی‌جنگ خونینی درگرفته است و کودکان وحشت‌زده پای بفرار گذارده‌اند . از پدر و مادر آنها اثری نیست . آنها میروند تا به خیل عظیم آوارگان ملحق شوند .

خسارات مادی

هواپیما های امریکائی ـ ۳٦۰۷ فروند (که کمتر از یکصد فروند آنها در لائوس سرنگون شده‌اند) این تلفات طبق آمار های منابع امریکائی تا٤اکتبر ۱۹۷۲ متوجه هواپیماهای آمریکا شده است.

هلیکوپتر های سرنگون شده ـ ٥۱۳٤ فروند .

هواپیما های ویتنام شمالی : ۱۹۰ فروند میک طبق ادعای منابع امریکائی تا ژوئن ۱۹۷۲ .

تانکها و زره پوشهای ویتنام شمالی بین ٥۰۰ تا ۸۰۰ دستگاه .

خبرگزاری رسمی ویتنام شمالی مدعی است که تا ۲۲ اکتبر ۱۹۷۲جمعا ٤۰۱۱ فروند هواپیمای امریکا در ویتنام شمالی سرنگون شده‌اند .

وزن بمبهای ریخته شده

از فوریه ۱۹٦٥ که بمباران مداوم ویتنام شمالی بوسیله آمریکا آغازشد تاکنون جمعا حدود ۷ میلیون و ۷۰۰ هزار تن بمب ، راکت و موشك برنقاط مختلف هندوچین یعنی ویتنام ـ لائوس و کامبوج فرو ریخته شده است . از طرف دیگر از ششم آوریل ۱۹۷۲ که تاریخ از سر گرفته شدن بمباران‌بدون وقفه ویتنام شمالی است تعداد حملات هوایی روزانه آمریکا در آسمان‌ویتنام از تعداد حملاتی که در جریان اولین سه ماهه ۱۹۷۲ بوسیله هواپیما های آمریکائی در آسمان سراسر هندوچین انجام میشد تجاوز کرد .

علاوه براین اکنون ٦٤ میلیون لیتر ماده مخصوص برك زدایی درختان‌نزدیك به ۲ میلیون هکتار از جنگل‌های ویتنام جنوبی را عریان ونابود کرده است .

ارقام نیروهای متخاصم :

ویتنام جنوبی

نیروهای منظم

ـ نیروی پیاده‌نظام ٤۳۰ هزار نفر

ـ نیروی هوایی ٤۱ هزار نفر (۹۰۰ هواپیما)

ـ نیروی دریائی ٤۰هزار نفر (۱٥۰۰ فروند کشتی سبك از انواع مختلف)

تفنگداران دریایی ـ ۱۳ هزار نفر (یك لشکر) جمع ـ ٥۲٤ هزار نفر

نیروهای منطقه‌ای وچریك دولتی٥٤۲ هزار نفر جنگجویان نیمه‌وقت ، دفاع غیرنظامی و غیره ۱٫۲٥۰٫۰۰۰ نفر

پلیس (که قسمتهایی از آن مجهز به هلیکوپتر و زره‌پوش است ۳٥۰۰۰ نفر)

نیروهای آمریکائی

پیاده نظام ۳۷۰۰۰ نفر

نیروی هوائی ۲۰۰۰۰ نفر

شامل خدمه ۱۱۳ فروند هواپیماهای شکاری ـ بمب‌افکن)

نیروی دریائی ۱٤۰۰ نفر (منهای ابواب‌جمعی ناوگان هفتم)

نگهبانان ساحلی ۱۰۰ نفر

ناوگان هفتم : ۳٥۰۰۰ نفر (٤ ناو هواپیمابر ۱٥ ناوشکن ۳ نبرد ناو .

نیروی هوایی امریکا در تایلند۳۷ هزار نفر (٥۳ فروند بمب‌افکن ب ٥۲و ۲۲٤ فروند شکاریهای بمب‌افکن)

نیروی اعزامی‌کره جنوبی ۳۸۰۰۰ نفر (دو لشکر) که قرار است در ماه جاری از ویتنام جنوبی خارج شوند .

از نیرو های استرالیائی تا ۳ هفته پیش ، بیش از ۲٥٦ نفر مستشار نظامی

بقیه درصفحه ۱۹

سینما ـ رادیو ـ تلویزیون

نقدی بر یك فیلم تلویزیونی

محمد ابراهیمیان

یاضامن آهو

فیلم اثر پرویز کیمیاوی

فیلم کوتاه یا ضامن آهو که پرویز کیمیاوی ساخته است بمناسبت سالروز تولدامام رضا علیه‌السلام روز دوشنبه بیست‌و هفت آذر از تلویزیون ملی‌ایران‌پخش شد... کیمیاوی آثار اندیشمندانه‌ای ارائه کرده است از جمله فیلم خوب «بلیکان»، فیلم بلندی‌نیزساخته است بانام« مغولها » که در انتظار دیدنش هستیم ...

صدای نعره نقاره زن هادر سکوت غروبگاهان می‌پیچد ، آنها که بخواب رفته‌اند و در سکوت متعالی که احاطه‌شان کرده است بیکباره پریشانحال از سکوت‌خودمی‌رهند وکودکی نعره می‌زند و آفتاب درآستانه غروب است . سرخی آفتاب‌در شب تیره چون مجمعه‌ای‌سرخ خود را نمایان می‌کندودوربین در سکوت شهر می‌گردد...و تنها صداست که میاید ...

صداها در نقاره های بلندکسی راصدا می‌کنند و بعد بینابین این تصویرهاست که مردی بپایش «مسح» می‌کشد. یعنی که آماده نماز است و فیلم در ازدحام غریب نقاره‌چی ها که سکوت شهر رادرنوردیده‌است پایان میگیرد.

فیلم بایك تصویر کوتاه‌از یك جهت صریح شروع شده بود وبعد جاروئی که به کف صحن امام‌رضا کشیده میشدو جارو های دیگر که به‌نظافت صحن کمك میکردند ...

دوربین کاوشگرپرویز کیمیاوی این سینماگر باشعور وآگاه تمام ذهنیات و روحیات‌جامعه‌ای را می‌شکافد که از درد بی ـ کسی و تنهائی در ناله‌است و گریه‌هایش را وموبه‌هایش‌را نثار کسی می‌کند که آنرا ناجی خودش می‌داند و ناجی دردهایش ... حرف بر سر اعتقادیست که مردم به امام دارند، ملتی که باتمام قلبشان و باتمامی وجودشان به‌پابوس امام آمده‌اند ...

در چهره ها که کیمیاوی به تماشایشان نشسته است و معرفیشان کرده دردو تسلیم هست ولی رنجشان ازچیست؟ این سئوالی است که باعتقاد من پرویز کیمیاوی بخوبی‌آنرا مطرح میکند ... این را درتمام لحظات فیلم که آگاهانه آغاز شدو آگاهانه نیز پایان گرفت، میشد دید ...

پرویز کیمیاوی میگفت : بعد از این که اعتقاد مردم را نسبت بامام‌رضا دیدم‌سعی کردم فیلمی بسازم که دقیقا نشان دهنده روحیات و کیفیات نفسانی آنان باشد . بدنبال‌این فکر روز های متمادی در بین زوار می‌گشتم که بتوانم به وجودشان پی ببرم ... بعد که آماده شدم ، براساس این زندگی سناریوئی نوشتم که هر روز نسبت به روز گذشته تغییر می‌کردولی‌بهرحال‌ساخته شد سعی می کردم که از حرفهائی که بین مردم رد و بدل میشد استفاده کنم ... از اعتقاداتشان از دردهایشان و از آنچه که در وجودشان بودو خودرا لو میدادند ... این‌برای من عجیب بود که کسی درد نهانش را باصدای بلندو در مجمع کثیری برای دیگری بگوید...

کیمیاوی در فیلم «یاضامن آهو » یك روانشناس اجتماعی است و تکنیك قوی و بیان ساده ونرمش درهم تلفیق‌شده تا او بتواند روانکاو اجتماع خودش باشد، برگردانی که‌او در یاضامن‌آهو تصویر میکند همان شخصیتی است که همه‌ما صاحبش هستیم چه آدمهای خوبی هستیم ، وچه‌خوب‌آرامش رامی پذیریم ولی غافل ازاینکه نقاره‌چی های بام بلند شهر هرچندگاه یکبار در نقاره ها می‌دمند.

تازه چه خبر؟

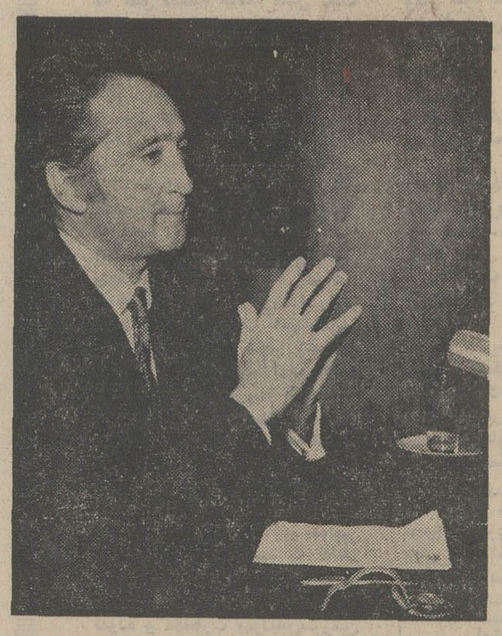

آکل

براساس قهرمانیها وسرگذشت های داش‌ها و لوطی‌های‌قدیم ناصر محمدی فیلمی میسازد بانام «آکل» که‌بازارچه را و چهارسوق را و این نوع‌زندگی سنتی را با دیدی تازه بررسی میکند . در این فیلم که در شیراز فیلمبرداری میشود و الوند فیلمبرداری آن را بعهده دارد ، سعید راد ، محسن سهرابی ، بهارک و عزت‌الله رمضانی‌فر بازی دارند .

زنبورك

فرخ غفاری که قبلا از او فیلمهای جنوب‌شهرو شب‌قوزی را دیده‌ایم . هم‌اکنون درشیراز مراحل آخر فیلمبرداری فیلمی را با نام زنبورک میگذراند . این فیلم مربوط به دوره‌قاجار میشود و در آن پوری بنائی، صیاد ، نوذر آزادی ، صادق بهرامی ، شهنازتهرانی، عنایت بخشی و گروهی دیگر بازی دارند .

داریوش مهرجوئی

فرخ غفاری

شورش

عنوان فیلم تازه رضامیرلوحی کارگردان‌فیلمهای تپلی‌و سرکار غضنفر، شورش است که در آن نصرت کریمی ، بهرام وطن‌پرست و مرتضی عقیلی بازی دارند . این فیلم بر اساس سناریوئی که خود میرلوحی نوشته است ساخته میشود .

پنج تن

داریوش مهرجوئی کارگردانی فیلم تازه‌اش را بزودی شروع خواهد کرد ، این فیلم پنج‌تن نام دارد که خودش‌آنرا نوشته است بازیگران این فیلم طبق معمول عزت‌اله انتظامی ، علی نصیریان هستند . گویا قرار است بهروز وثوقی نیز بازیگر نقشی در این فیلم باشد .

در دانشکده اقتصاد

انجمن فیلم دانشکده‌اقتصاد روز چهارشنبه۲۹ آذرماه‌ساعت ۵ونیم بعدازظهر فیلم شعله‌های آتش‌ساخته جیلوپونته‌کورو را نمایش میدهد. نشانی امیرآباد شمالی دانشکده اقتصاد .

تلویزیون
برنامه امروز وفردا

برنامه‌شبکه‌تلویزیون‌ملی

چهارشنبه
۱۶ـ۵۸ سلام شاهنشاهی‌و اعلام برنامه
۱۷ـ۰۰ اخبار
۱۷ـ۱۰ برنامه روستائیان
۱۷ـ۳۵ کودکان
۱۸ـ۰۰ جادوی علم
۱۸ـ۳۰ نغمه‌ها
۱۹ـ۰۰ اخبار
۱۹ـ۱۷ راز بقا
۱۹ـ۴۵ اخبار ورزشی
۱۹ـ۵۶ حامیان
۲۰ـ۳۰ مشروح اخبار
۲۱ـ۰۰ پزشک محله
۲۲ـ۰۰ روزنامه جهان
۲۲ـ۱۰ تئاتر
۲۳ـ۰۰ اخبار

نیمروز پنجشنبه
۱۲ـ۵۸ سلام شاهنشاهی‌و اعلام برنامه
۱۳ـ۰۰ اخبار
۱۳ـ۰۵ کانون خانواده
۱۳ر۳۰ـ والتدیسنی
۱۴ـ۳۰ اخبار

برنامه دوم تلویزیون ملی

چهارشنبه
۱۹ـ۳۰ اسلاید و موسیقی روز
۲۰ـ۰۰ اخبار
۲۰ـ۰۵ والتدیسنی
۲۰ـ۵۲ مرزهای دانش
۲۱ـ۲۰ دکتر بعدازاین
۲۲ـ۰۰ اخبار و مجله
۲۳ـ۰۰ فیلم مکنکلود

تلویزیون آموزشی

قسمت‌دوم برنامه چهارشنبه
۱۷ـ۰۰ حرفه و فن دوره راهنمائی
۱۷ـ۱۰ ریاضی اول راهنمائی
۱۷ـ۳۵ مسابقه شیمی
۱۷ـ۵۵ زنگ تفریح
۱۸ـ۰۵ طبیعی ٤ ریاضی و ادبی
۱۸ـ۲۵ فیزیک پنجم
۱۸ـ۵۰ جبر پنجم
۱۹ـ۱۰ شیمی هنرستانها
۱۹ـ۳۵ هندسه‌ومخروطات ششم طبیعی
۲۰ـ۰۰ زنگ تفریح
۲۰ـ۱۰ مروری‌در ریاضیات راهنمائی برای‌معلمان دوره راهنمائی
۲۰ـ۳۵ اصولی در باره ریاضی مدرن

قسمت اول برنامه پنجشنبه
۱۳ـ۰۰ ترانه‌ها و چشم‌اندازها
۱۳ـ۵۰ سلام شاهنشاهی‌ـ سرود فرهنگ واعلام برنامه
۱٤ـ۰۰ نیایش
۱٤ـ۰۵ زبان انگلیسی
۱٤ـ۲۰ ریاضی سال دوم راهنمائی
۱٤ـ٤۰ مکالمه انگلیسی
۱٤ـ۵۵ هندسه فضائی پنجم
۱۵ـ۲۰ زنگ تفریح
۱۵ـ۳۰ جبر ومثلثات‌ششم طبیعی
۱٦ـ۰۰ شیمی ششم
۱٦ـ۳۰ برنامه کودکان

تلویزیون آمریکا

چهارشنبه
۱۷ـ۳۰ پروفسور و نانی
۱۸ـ۰۰ گزارش بعدازظهر
۱۸ـ۰۵ بولتن زندگی
۱۸ـ۲۰ تعطیلی ورزشکاران
۱۸ـ۳۰ آنطور که اتفاق افتاد
۱۹ـ۰۰ شو کریسمس
جوی‌بیشاب
۱۹ـ۳۰ سانی و شهر
۲۰ـ۳۰ اتاق ۲۲۲
۲۱ـ۰۰ قصر هالیوود
۲۱ـ۵۵ بولتن زندگی
۲۲ـ۰۰ گزارش ساعت۱۰
۲۲ـ۱۵ فیلم سینمائی چهارشنبه شب

رادیو ایران

چهارشنبه
برنامه‌های موسیقی که بطریقه استریوفونیک از برنامه دوم رادیو پخش میشود
۱۷ـ۰۰ موسیقی کلاسیک
۱۸ـ۰۰ موسیقی فیلم
۱۹ـ۰۰ بهترین آهنگهای روز
۲۱ـ۰۰ موسیقی کلاسیکـ
۲۳ـ۰۰ موسیقی ایرانی
۲۳ـ۳۰ آهنگهای نیمه‌شب

میگویند، می‌شنویم

تولد مولیر

بمناسبت سیصدمین سالگرد وفات مولیر نمایشنامه‌نویس بزرگ فرانسه ، سعید امیرسلیمانی بازیگر تئاتر یکی از کارهای او را برای اجرا در تالار دانشکده هنرهای زیبا آماده میکند این نمایشنامه را علی شاهیلانی ترجمه کرده است‌ودر آن‌جمشید مشایخی ، جعفر والی ، سعید امیرسلیمانی و گروهی دیگر بازی دارند .

همکاری والی ونعلبندیان

جعفر والی کارگردان تئاتر اخیرا تمرین نمایشنامه جدیدی را آغاز کرده است تا آنرا برای اجرا در تئاتر شهر آماده کند. این نمایشنامه را «عباس نعلبندیان» نوشته است و در آن عباس جوانمرد ، داورفر ، شکوه نجم‌آبادی ، بازیگران اصلی‌هستند. این اولین باری است که جعفروالی وعباس نعلبندیان با یکدیگر همکاری‌نزدیک دارند.

جنك سینمائی

بمناسبت روزهای جمعه ساعت ۷ بعداز ظهر از برنامه‌ی دوم تلویزیون ، برنامه‌ئی سینمائی با عنوان «جنگ سینمائی» پخش میشود که در عرض مدت کوتاهی که از زمان پخش آن میگذرد ، طرفداران زیادی کسب کرده است . این برنامه شامل‌قسمت‌ـ های مختلف و متنوعی است نظیر «انتقاد فیلم ،مصاحبه با کارگردانان و هنرپیشگان روز ، تماشاگر و فیلم ، پشت صحنه فیلم‌ها نمایش فیلم‌های کوتاه و... و به دلیل‌همین تنوع‌و پرطرفدار شده‌است ... تهیه‌کنندگان و نویسندگان این برنامه جمال امید و پورمرادیان هستند که با همکاری منتقدین و سینماگران این برنامه را اداره میکنند .

پیچ خطرناك

محمدعلی جعفری یکی از نمایشنامه‌های قدیمی را که قبلا روی صحنه اجرا کرده بود برای پخش ازتلویزیون ضبط کرد .

در این نمایشنامه که بزودی از برنامه‌دوم تلویزیون ملی پخش خواهد شد محمدعلی جعفری ، منوچهر فرید ، فرزانه تاییدی ، آذر فخر ، پانیاجوهری و نوری‌بازی دارند کارگردان فنی این نمایشنامه محمود محمد یوسف است که در ضبط تئاترهای تلویزیونی نوآوراست او قبلا نمایشنامه‌های دوزخ و نگاهی از پل را ضبط کرده‌بود.

آگهی مناقصه شماره ۳۳ر۵۱

شرکت مخابرات ایران نه قلم اجناس مشروحه زیر:
۱ـ رول پلاک پلاستیکی ۲۰۰۰۰۰ عدد ۲ـ پیچ چوبی سه سانتی ۵۰۰۰ عدد ۳ـ بست فولادی نمره ۹ـ ۲۵۰۰۰ عدد ٤ـ بست‌فولادی نمره ۱۱ـ ۲۵۰۰۰ عدد ۵ـبست‌فولادی‌نمره۱۳ ۲۵۰۰۰ عدد ٦ـ سرمته آلمانی ٦ میلی‌متری ۵۰۰ عدد ۷ ـ قلاب با دنده چوبی ۲۰۰۰ عدد ۸ـ میخ فولادی پنج سانتی ۱۰۰۰۰۰۰ عدد ۹ـ پیچ مهره ده سانتی تمام حدیده ٤۰۰۰۰ عدد را بارعایت شرایط عمومی و طرح قرارداد و طبق نمونه های موجود در اداره تدارکات تحویل انبار شرکت واقع در خانی‌آباد سرپل راه‌آهن از طریق مناقصه خریداری مینماید .
داوطلبان شرکت در مناقصه می‌توانند همه روزه بجز ایام تعطیل و در ساعات اداری به دبیرخانه اداره تدارکات شرکت مخابرات ایران واقع در خیابان تخت جمشید چهارراه شیراز مراجعه وبا ارائه رسید پرداخت مبلغ پانصد ریال بحساب شماره ۱۰۵۰۹ بانک ملی ایران شعبه تخت جمشید مدارک مناقصه را دریافت و با توجه کامل بمندرجات آنها را امضاء نموده و بضمیمه پیشنهاد خود باتصریح برویت نمونه‌های‌موجود در اداره تدارکات در دو پاکت الف وب بوصف مشروحه در شرایط عمومی تاآخر وقت اداری روز دوشنبه یازدهم دیماه ۱۳۵۱ بدبیرخانه شرکت مخابرات ایران بنشانی بالا تسلیم و رسید دریافت نمایند .
پیشنهادات واصله تا موعد مقرر در ساعت ده صبح روز سه‌شنبه دوازدهم دیماه ۱۳۵۱ در اطاق ۳۰۲ ساختمان شرکت بنشانی مذکور باز وقرائت خواهد شد، حضور پیشنهاددهندگان یا نماینده مجاز آنهادرکمیسیون مناقصه آزاد و شرکت‌مخابرات در رد یک یا کلیه پیشنهادات رسیده مختار است مدت‌تحویل کلیه اقلام مورد مناقصه چهل وپنج روز می‌باشد و درسه‌پارتی مساوی باید به انبار شرکت بنشانی فوق‌الذکر تحویل گردد .
م الف ۱٤۲۳۵ شرکت مخابرات ایران آ ـ ٦۹۲۹۰

حساب تشکیل سرمایه
بانك عمران
تا زمانیکه پس انداز میکنید زنجیرهای
صنعت واقتصاد کشور ناگسستنی است

موتور ژنراتور دُرمن
از ۲۰ تا ۵۰۰ کیلووات برای مصارف صنعتی وروشنائی
بادستگاه اتوماتیك امرجنسی برای استفاده بیمارستانها
فروشگاهها ـ هتلها وساختمانهای بزرگ
شرکت سهامی پارت موتور خیابان سعدی شماره ۵۸۸ تلفن ۳۰۳۲۰۷

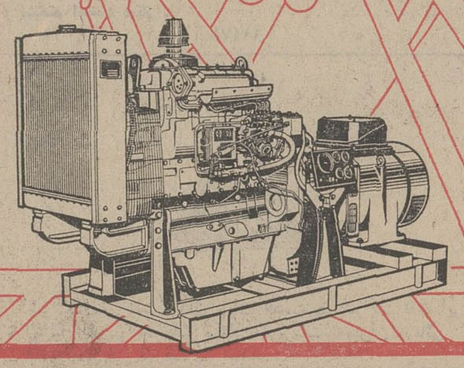

ضد یخ بتون
و سایر مواد شیمیائی ساختمانی
شرکت هالنوم تلفن: ٦٦۱۷٤٤

کارخانجات ایرفو
باسابقه‌ترین کارخانه درزمینه تولید مرغوبترین ومناسبترین
دیگهای چدنی حرارت مرکزی باظرفیتهای از ۴۰۰۰۰
تا ۲۰۰۰۰۰ کیلوکالری درساعت باقید ضمانت
۱۰ سال دراختیار مشتریان قرار میگیرد
تلفن ۹۵۴۲۵۷
۸۳۰۳۸۹ـ۸۲۱۰۸۱

کاشی سعدی
پیشرو صنعت سرامیک ایران

عروسی
با پذیرائی مجلل و کامل
۱۴۹ ریال
سالن‌ها (مجانی)
تشریفات (مجانی)
فیلمبرداری مجانی)
باهدایای مجانی
حلقه گل مجانی
لوازم توالت مجانی
تلفن ٦٦۳٦۳۵

شنبه‌ها
دنیای
ورزش

آغاز هفته دوم نمایش فقط در
سینما پارامونت
عشقی طوفانی‌که درگیرودار مبارزه‌ای خونین وپرالتهاب شکوفا شد . . .

انتقاد

علی جواهرکلام

تیراژ کتاب، کمی پائین‌تر از صفر

بهل کتابرا بهم که اهل درس نیستم

«قاآنی»

نشریه‌ای در باره کتاب (بهار ۱۳۵۱) منتشر شده حاکی ازاین‌که بازار کتاب در ایران کساد و بی‌رونق است تا آنجا که‌هیچ ناشری جرئت نمیکند تیراژ کتابی را از دوهزارنسخه بالاتر ببرد. سپس نشریه نامبرده برای رفع این نقیصه‌چاره‌جوئی کرده که البته افراد و مقامات صالح واهل کتاب باین ندای چاره‌جویانه پاسخ قاطع میدهند ولی در هر حال موضوع قابل توجه و شایان تاسف است که کتاب در ایران خریدار ندارد واین قولی است که جملگی برآنند: که تعرب سیاه و چغندر خام وپخته‌را توی طبقی بالای سر میگذارند وخریداران برای دست یافتن به‌آن سردوست میشکنند اما کتاب رامثل زباله کنار خیابان میریزند و میخواهند کیلوئی بفروشندبازهم بازار کتاب کساد است زیرا مردم به خریدو خواندن کتاب رغبت ندارند. چندی پیش در یك نشریه خارجی خواندم که تهران از نظر کتاب در میان سایر پایتخت های جهان نسبت به جمعیت خودکمی هم پائین‌تراز صفر است ؟و فقط پایتخت یکی از کشور های همسایه ایران دراین مقایسه همپایه‌تهران میباشد.

چرا اینطور است ؟

۱ـ بعضی ها میگویند کم‌سوادی و یابیسوادی مفرط مردم علت کسادی بازار کتاب میباشد اما این دلیل قابل‌قبولی نیست چون چندی پیش در همین اطلاعات نوشته بودند که تیراژ کتاب در ترکیه‌و مصر هم از ایران بیشتر است در صورتی که ایران از نظر باسوادان از ترکیه و مصرعقب‌تر نیست و اصولا مردم کشور ما بگواهی تاریخ از قدیم الایام کتاب خوان‌و کتاب دوست بوده‌اند. بزرگان ایران مانند ابن‌عمیدو صاحب بن‌عباد بهرجا سفر میکردند کتابخانه خود رابا شتر واستر همراه میبردند و نمی‌توانستند یکشب بدون کتاب بسر ببرند بعضی دیگر ازاین بزرگان مانند خواجه نظام‌الملك خودشان کتاب تالیف میکرده‌اند واین در عصری بوده که صنعت چاپ وجودنداشت و بازحمت زیاد کتاب می نوشتند و استنساخ میکردند.

۲ـ علت دیگر کسادی بازار کتاب گرانی آن است که هرکس. برای دسترسی بکتاب استطاعت پرداخت بهای آنرا ندارد در عین حال کتابخانه ها و قرائت‌خانه هائی هم نداریم که باشرایط آسان کتاب عاریه بدهند.

۳ـ مطلب کتاب هم موضوع مهمی است که نمی شود سرسری از آن بگذریم و باید اذعان کنیم که مندرجات‌بعضی از کتابها بویژه برای جوانان قابل قبول‌نیست خواننده جوان مطالب تازه و باب‌ذوق خود میخواهد که در بیشتر کتاب‌های امروزی اثری ازآن قبیل مطالب جالب مشاهده نمیشود ـ نیست در شهر «کتابی» که دل از وی ببرد.

۴ـ مقررات مربوط بانتشار کتاب هم چندان سهل‌وساده بنظر نمیرسد مثلا مترجمی یا مولفی کتابی تهیه میکند و با هزینه زیاد ناشر پس‌از خون دل خوردن بسیار کتاب راچاپ میکند و پیش از انتشار به هیئت نظارت میدهد و باعصای‌آهنی و کفش آهنی دنبال کتاب میرودو چه بسا خبر میشود که کتاب راردکرده‌اند و قابل انتشار نیست. بیچاره مولف یا مترجم یاناشر متحمل خسارات و زحمات گشته و سرانجام کتابش مردود شده است و بهمین جهت دست خودرا داغ می کند که بمار و عقرب دست بزند وبه‌کتاب دست نزند البته بررسی کتاب پیش از انتشار کاری سودمند و ضروری است اما چه بهتر این بررسی طوری انجام پذیرد که درمحیطی کم کتاب باعث کساد بازار کتاب نشود فی‌المثل اگر کتابها راپیش از چاپ بررسی کرده و اجازه انتشار آنرا بدهند یا ندهند مؤلف و ناشر متحمل زیان چاپ و تضییع وقت و افسردگی‌روحی نمیگردد ...

۵ـ دستگاه های رسمی چاپ‌و نشر کتاب هم تاحدی برای ناشران و مولفان غیر رسمی دست‌و پاگیر شده‌اند چون دستگاه های رسمی با داشتن وسایل کافی و اعتبارات لازم هر کتابی راکه دلشان بخواهد چاپ میکنند و بطور رسمی می فروشند در صورتی که ناشران غیر رسمی از عهده چنین کار هائی بر نمی‌آیند و خواه‌ناخواه بازارشان بی رونق میشود و کتاب کمیاب میگردد.

در هر صورت بنده اقرار دارم که برای مداخله در معقولان چندان صالح نیستم و این چند کلمه هم بعنوان خالی نبودن عریضه قلمی‌شد.

آگهی احضار غیابی

بغیر ارتشی ملا فرزند همت شهرت کاکائی ساکن چاواری نورآباد خرم‌آباد (که فعلا مجهول المکان است) و باتهام سرقت مسلحانه در دادگاه عادی شماره ۹ کرمانشاه تحت پیگرد می باشد لازم است ظرف مدت ۲ دوماه از تاریخ انتشار آخرین آگهی خود را باین دادگاه در کرمانشاه معرفی نماید در صورت عدم حضور و انقضاء مهلت مقرره دادگاه غیابا به پرونده امر رسیدگی و حکم مقتضی صادر خواهد نمود این آگهی در سه نوبت متوالی درروزنامه رسمی کشور وجراید کثیرالانتشار محلی درج می گردد.

م‌الف ۱۴۳۸۸

رئیس دادگاه عادی شماره ۹ اداره دادرسی نیرو های مسلح شاهنشاهی (مقیم کرمانشاه)

۱ـ۲ آ ـ ۷۰۰۲۰

تودیع بارئیس بهداری نوشهر

بمناسبت انتصاب آقای دکتر منوچهر حاتمی رئیس بهداری نوشهر بسمت رئیس کل بهداری فرمانداریکل ایلام، مجلس تودیعی در هتل بزرگ چالوس ترتیب یافت که آقای پاکدامن فرماندار وجمعی از روسا و معاریف نوشهر وچالوس درآن شرکت داشتند. دراین مجلس فرماندار نوشهر طی سخنانی از خدمات ارزنده آقای دکتر حاتمی قدردانی کرد و توفیق خدمتگزاری بیشتری برای وی آرزو نمود. در پایان هدایائی را که از طرف علاقمندان آقای دکتر حاتمی تهیه شده بود برسم یادبود بایشان اهداء شد. در عکس بالا آقای دکتر حاتمی در حال دریافت یک جلد کلام‌الله مجید از آقای پاکدامن فرماندار نوشهر دیده میشود.

چهل سال قبل در همین روز

مسلمین فلسطین ومهاجرت یهود و حوادث خونین آنجا

اطلاعات مینویسد: یکی ازممالکی که طبق تصمیم جامعه ملل تحت رژیم قیمومیت و سرپرستی قرار گرفت، فلسطین بود که دولت انگلستان سرپرستی آنرا تعهد کرد. اکثریت اهالی فلسطین را مسلمین تشکیل‌میدهند. عده‌مسلمین‌آنجا متجاوز از یک میلیون نفر است و باعتبار اینکه اکثریت با آنهااست و آباء و اجدادآنها درآنجا زندگی کرده و میدانند، از همان روز اول که وعده لرد بالفور وزیر خارجه انگلیس دایر به ایجاد وطن ملی یهود اعلام گردید در مقام اعتراض و مخالفت برآمده و این‌اقدام را از جانب دولت سرپرست نه‌تنهامخالف با تعهدات او در حفظ حقوق فلسطینی‌ها تشخیص دادند بلکه دور ازادعای انسان دوستی‌دانسته و کاملا عدم سازش یهود تازه وارد و مهاجر به فلسطین با مسلمین‌آن مملکت روشن بود و توجه جامعه ملل را در همان ایام جلب کرد.

حوادث سال ۱۹۲۸ و قضایای خونین دیوار ندبه آزمایش خوبی برای دولت انگلیس بود که کاملا درک نماید مسلمین فلسطین برای حفظ آب و خاک خود ایستادگی نموده و مهاجرت یهودباین‌سرزمین و ایجاد وطن مزبور عملی نیست.

اگر خوانندگان محترم بخاطر داشته باشند ما در شماره ۲۰۵۸ پنجم آذرماه مهاجرت یهود را به فلسطین شرح داده و متذکر شدیم که اغتشاشات وخونریزی اخیر در فلسطین از سرچشمه خطیرمهاجرت یهود به آن سرزمین آب میخورد. با آنکه مهاجرت یهود به فلسطین محدود به مقررات خاصی است که عده مهاجرین نباید از میزان مقرره تجاوز کند با وجود این حکومت فلسطین یعنی کمیسر عالی دولت انگلیس در ضمن اطلاعیه رسمی اعتراف میکند که عده زیادی بطور قاچاق وارد فلسطین شده‌اند. بدیهی است مسلمین نمیتوانستند در قبال سیل مهاجرین یهود آرام وساکت‌باشندباتظاهرات مسالمت‌آمیز خود به نماینده دولت سرپرست خاطرنشان کردند که این مهاجرت بر خلاف مقررات سر پرستی بوده و بیش از پیش حقوق مسلمین را در خاک فلسطین مورد اعتنا و توجه قرار دهند و روز ۲۷ اکتبر اجتماع عظیمی در مسجد نموده و دسته جمعی برای اعتراض مسالمت‌آمیز خود حرکت کردند. قوای پلیس‌از حرکت آنها جلوگیری کرد و بالاخره براثر شلیک تیر جمع زیادی از مسلمین مجروح و عده‌ای همه‌قتول گردیدند و این قضیه بجای آنکه احساسات مسلمین را خاموش‌سازد بیش از پیش آنها را در تذکر مطالب وحق خود به هیجان آورده وندای خودرا ازاین‌تجاوزی‌که به‌وطن‌آنها شده بتمام ممالک اسلامی فرستاده، در قاهره به جمع‌آوری اعانه برای مجروحین و خانواده های مقتولین مشغول گردیدند، همانطوریکه جوانان فلسطین ساکن در مصر و سوریه و عراق و سایر ممالک اسلامی اظهار همدردی نموده و شدیدا به رویه مزبور اعتراض و توجه جامعه ملل را که یگانه موسسه صالح برای رسیدگی به قضایای مربوط به ممالک تحت‌القیمومه میباشد جلب کردند.

ما ظاهرا روابط سیاسی با فلسطین‌نداریم، ولی روابط دیانتی ومذهبی محکمی دربین ما وفلسطین وجود داردکه درقبال حوادث‌خونینی که اخیرا در آنجا برای برادران دینی ما اتفاق افتاده است نمیتوانیم از اظهار همدردی وتاسف‌خودداری کنیم و حتی معتقدیم که دولت شاهنشاهی نیز دراین‌موقع‌که چنین قضیه ناگواری‌جهت‌مسلمین فلسطین پیش آمده است از ابراز همدردی وعلاقمندی نسبت به‌جامعه اسلامیت خودداری ننمایند.

اوزان و مقادیر

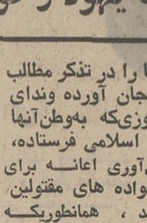
علی‌اکبر بهمن

نمونه های جدیدی از اوزان و مقادیر برطبق جدول مصوب قانون توحید اوزان و مقیاسها تهیه و تقدیم اداره کل تجارت شده و امروز قبل از ظهر کمیسیونی با حضورآقای بهمن رئیس اداره کل تجارت و چند نفر از متخصصین فن که از طرف‌اداره کل صناعت معرفی شده بودند در آن اداره تشکیل شد و نمونه های جدید مورد دقت قرار گرفت وچون نمونه های سابق جزئی نواقصی داشت، مقرر گردید نواقص آن مرتفع گردیده و هرچه زودترمقدار لازم وزن های جدید براساس‌قانون سیستم متریک آماده و بموقع اجرا گذارده شود.

معافیت ورود طلا و نقره از گمرك

خبر کمیسیون قوانین مالیه بشرح ماده واحده ذیل در مجلس شورای ملی مطرح گردید:

ماده واحده ـ فلز طلا و نقره به هرشکل وبه هرمقدار که بنام دولت وارد مملکت میشود از تادیه حقوق گمرکی و سایر عوارض معاف‌خواهد بود.

اعضای اطاق تجارت مشهد

محمد قرشی

هیئت وزراء در جلسه ۲۲آذر طبق‌پیشنهاداداره کل تجارت آقایان عزیزالله خان خضرائی، حاجی عبدالرحیم وهاب زاده، حاجی محمدصادق‌عرب، حاجی‌غلامحسین باقرزاده و میرزا محمد قرشی را به عضویت اطاق تجارت مشهد انتخاب نمودند.

آیا نظر خاصی وجود دارد ؟

آقای طباطبائی دیبا گفت: اغلب اشیاء مورد احتیاج دولت گمرکش پرداخته میشود و گاهی هم معافیت صادر میشود، بنده خواستم آقای وزیر مالیه توضیح بدهد که در این معافیت نظر خاصی وجود دارد؟

آقای داور وزیر مالیه گفت: در بعضی موارد چون اعتباری برای پرداخت عوارض وجودندارد‌تقاضای معافیت میشود و در طرز عملی‌شدن آنهم بهتراین‌است‌که مواردمخصوص را بصورت یک لایحه معافیت از مجلس اجازه بگیریم.

دولت نبایدبا تجار رقابت‌کند

دکتر طاهری

آقای‌دکترطاهری گفت: معتقد نیستم دولت برای ورود طلا و نقره معافیت داشته باشد و این‌اشیاء را ارزان وارد کند و در مقابل تجار با پرداخت حقوق گمرکی گران‌تروارد کنند و دچار ضرر و زیان شوند.

وزیر مالیه اظهار داشت: اگر دولت طلا و نقره را وارد میکرد که در معرض فروش بگذارد البته نظر آقای دکتر طاهری صحیح بود ولی در اینجا دولت این طلا را که خریداری نموده برای ذخیره‌مملکتی است و همینطور نقره که می‌خرد یک قسمت برای ذخیره اسکناس بانک میباشد و در هرحال هیچکدام از اینها برای این وارد نمیشود که در بازار مورد معامله واقع شود.

(نقل ازاطلاعات ۲۹آذرماه ۱۳۱۲)

تاریخ در صفحات اطلاعات

احمد احرار

تهران در ایران

ـ ۳۱۸ ـ

وودرو ویلسن
رئیس جمهوری امریکا درجریان جنك بین‌المللی اول

نامه دیگر

بوشهر ۲۵ شوال ۱۳۳۴ مطابق ۲۵ اگست ۱۹۱۶

خدمت جنابان مجدت نصابان زایر خضرخان و شیخ‌حسین‌خان زیدمجدهما

غرض از مزاحمت این است که استفسار میکنم آیا در صورتیکه اداره تلگرافخانه انگلیس بخواهد خط تلگراف را در خاک آنجنابان نصب بکند ضمانت مینمائید که خودتان و طوایفتان هر چه مساعدت و همراهی ممکن داشته باشید نسبت به مامور تلگرافخانه و همراهانش مبذول بدارید و اطمینان بسلامت و حفاظت آنها بدهید و ضمانت میکنید که هیچ‌قسم هجومیا منعو مزاحمت ازطرف‌طوایف‌نسبت به آنها نشود ؟ زیاده زحمت نمیدهد.

میجرتریور
قایمقام بالیوز انگلیس در خلیج‌فارس

نامه دیگر:

بوشهر ۲۵ شوال ۱۳۳۴

خدمت جنابان مجدت نصابان زایر خضرخان و شیخ‌حسین‌خان زید مجدهما

مکتوب شریف مورخه ۲۱ شوال به عنوان جناب کلنل اوکنور صاحب در وقتی که در شرف حرکت بسوی هندوستان‌بود واصل و جناب مشارالیه بعینه قبل از آنکه حرکت کند آنرا زیارت نمود و از اینجانب خواهش نمود که به آنجنابان بنویسم و از مراسله شریفه و ادعیه خالصانه که‌نسبت به‌ایشان درضمن آن مراسله اظهار شده تشکر بنمایم. جناب اجل کلنل اوکنور با مسترفرگوسن و اهل‌خانه‌اش و مستراسمیت و مستر کریسمس با جهاز دولتی الفنتا روز بیست و سوم روانه هندوستان شدند جرا که تمامشان استراحت و تغییر آب و هوا لازم داشتند. زیاده زحمت است.

میجر تریور قائمقام بالیوز انگلیس

نامه دیگر:

بوشهر ۲۹ ذیحجه ۱۳۳۵ مطابق ۱۷ اکتبر ۱۹۱۷

خدمت جناب مجدت‌نصاب شیخ حسین خان چاه‌کوتاهی زید مجده

زحمت افزا میگردد مرقومه آنجناب مورخه ۲۷ ذیحجه ۱۳۳۵ بعنوان جناب اجل آقای کلنل تریور صاحب زید اقباله واصل گردیده و ضمنا رجوع کرده بودید به قرارداد پارسال (این مراسله یکسال بعد از امضای صلحنامه و مبادله اسراء نوشته شده است) قرارداد مزبور براین بود که راههائی که مسدود شده بود مفتوح بشوند نه اینکه راههای دیگر مسدود گردند. نگاشته بودید که کارگذاران دولت بهیه خلف‌قرارداد کرده‌اند. خیر، چنین نیست. البته مسبوق هستید که میرزا محمد خان غضنفرالسلطنه عبور و مرور قوافل را در محلی که در دست اوست برای انگالی و ودالکی منع کرد. لهذا خوانین انگالی و دالکی ناچار یک راه دیگر را مفتوح‌کردند. غضنفرالسلطنه بدون اجازه و حکم این‌اقدام را کرد و بواسطه اقدام اوست که خسارت برای شما پیدا شده است.

در این ایام تجار لازم‌دارند که تمام طرق مفتوح باشد و مکاریان قاطری والاغی آزاد باشند که هر طوری میخواهند عبور و مرور بنمایند. راه‌احمدی‌چنانکه‌خودتان میدانید هنوز مفتوح است و وقتی که خاک برازجان مجددا مفتوح شد که قوافل عبور و مرور نمایند بی‌شک مجددا قوافل از آن راه خواهند آمد. زیاده مطلبی نیست.

میجر وی ـ نایب اول بالیوز انگلیس

آمریکا در تلاش صلح

در دسامبر ۱۹۱۶ اخبار جنگ تحت‌الشعاع شایعاتی قرار گرفت که از امکان استقرار صلح حکایت داشت. منشاء این شایعات فعالیت‌هایی بود که از طرف‌دولت امریکا و شخص رئیس جمهوری ایالات متحده «وودروویلسن» بمنظور میانجیگری بین دول متخاصم و بیداکردن راه حلی‌برای ترک مخاصمه آغاز شده بود.

انتشار شایعات متفاوت درین زمینه، وزارت امور خارجه‌آمریکا را ناگزیرساخت اصول نظریات آن دولت را درباره اوضاع جهان و روابط بین‌الملل، طی بیانیه‌یی منعکس سازد رونوشت این بیانیه راوزیر مختار امریکا در ایران «مستر کالدول» تسلیم وثوق‌الدوله رئیس‌الوزراء و وزیرامور خارجه ایران کرد.

متن اطلاعیه

«من از طرف رئیس جمهوری‌ایالات متحده تعلیم یافته‌ام که راجع به جنگ‌کنونی طریقه اقدامی به ملل متحاربه ارائه‌نمایم.

رئیس جمهوری امیدوار است که‌ملل متحاربه طریقه مزبور را مورد توجه قرار دهند چه، طریقه مزبور نه‌تنها از طرف یکنفر دوست بلکه ازجانب رئیس یک‌مملکت بیطرف بادوستانه‌ترین روحی ارائه میگردد. ملتی که منافع آن درین کشمکش لطمات فوق‌العاده‌دیده و دخالتش در تسریع خاتمه جنگ برای آنست که میخواهد معلوم و معین سازد که درصورت دوام جنگ بچه وسیله بهتر میتواند منافع خود را حفظ و تامین نماید. رئیس جمهوری از دیرباز درنظر داشته که این طریقه را پیشنهاد و ارائه نماید و حالیه‌که تکلیف‌صلح ازطرف دول اروپای مرکزی بعمل‌آمده خاطر معظمله درپیشنهاد این نیت قدری ملول است.

جدول کلمات متقاطع

شماره ۵۵۱۹ — طراح جدول ف ـ جلوه

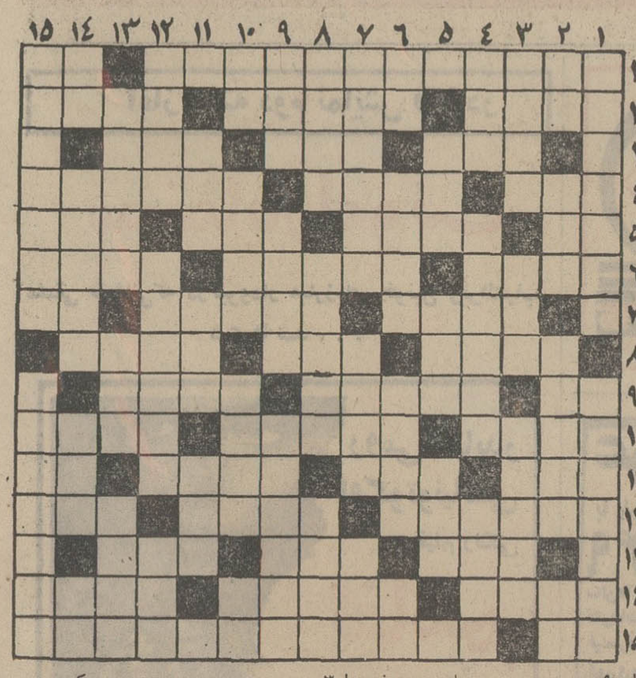

افقی:

۱ـ از ترکیبات معروف و موثر آنتی‌بیوتیک ـ عاقبت بایددرکشید۲ـ شاعر شرحه شرحه از فراقش را خواسته است ـ از اقسام جارو ـ کشور آفریقائی۳ـازپرندگان شکاری ـ بااهمیت ـ فرستاده ٤ـ طاووس از پای خود چنین است ـ قاطرش مدام دور خود می‌چرخد ـ شرکت‌جستن ٥ـ اگر باشد ـ ظاهرا اثری از حیات در آن دیده‌اند ـ تنگی و گرانی ـ خانمها ٦ـ ازبنادر شوروی ـ پدر بزرگ ـ معکوس ۷ـ خدمتگزار ـ از شهرهای فرانسه ـ ماه سرما ۸ـ رشوه و حق و حساب ـ گاهی باید دیدنش را ندیده گرفت ـ زنهار ۹ ـ داخل ـ از لوازم درودگری ـ آنکه قدمت‌بیشتری دارد ۱۰ـ واحد طول ـ هماورد ـ در سرزمین عجایب داستان‌شیرین دارد ۱۱ـ اگر نبود برهمن با که پرچانگی میکرد ؟ ـ لوازم سفر ـ در کشور های مترقی اهمیت بسیار برای آن قائل هستند ـ گوشت ۱۲ـ ازشهر های خراسان ـ از شر مارش به عقرب پناه برند ـ مرحله‌ای بعد از جویدن ۱۳ـ بزرگترین انواعش در مصر است ـ در راه دلدار بطور زبانی میدهند ـ شایسته ١٤ـ ورد درویش ـ ازشهرک های اطراف‌پایتخت ـ هرگز ۱۵ـ واحد بها ـ از عظیم ترین انواع جنگنده‌های دریائی.

عمودی:

۱ـ در کار خیرکی حاجت بدان باشد ـ نویسنده معروف روسی ۲ـ عدد ماه ـ ناقوس ـ عهد و زمانه ـ حرف ندا ۳ ـ نوعی کدو و آدم! ـ مال مرغ بیشتر خریدار دارد ـ صورت حساب ٤ـ از بندرسته ـ ناگاه گرفتن ـ خارج ٥ـ کلام‌منظوم ـ از لوازم درو ـ در زمستان بیشتر بفکر آن می‌افتند ٦ ـ سربالا بیشتراسباب آبروریزی میشود ـ رمضان ماه آن‌است ـ چون مال گیسو باشد دلهابدام آورد ـ حرف نفی ۷ـ ارتش آلمان نازی را می‌گفتند ـ دل ناپذیرترین ایام هفته ـ شکوه ۸ـ کارآزموده و کارآمد ـ پایان ـ موش به دم بندد ۹ ـ سنگ سبز ـ خاک نرم ـ بلد ۱۰ـ از اعداد ـ چون خیلی خوش صحبت است هرکلمه را چند بار تکرار میکند ـ دیرینه ـ ظرف بزرگ سرکه و آبغوره ۱۱ـ در زمستان می‌نشانند تا در بهاران به‌گل نشیند ـ مال دلبر شاعرسیمین بوده است ـ فرمان ۱۲ـ رنج و مصیبت ـ نو نیست کهنه هم نیست ـ کیست که گرفتارش نباشد۱۳ـ حقه و دوز وکلک ـ شهری در شمال ـ پدر ١٤ـ روز قبل ـ استراحت کردن ـ موئی برگردن یابوئی ـ خرس ۱۵ـ سازنده اپرای معروف کاوالریار وستیکانا ـ کشور های بزرگ جهان سالها ازاین طریقه به‌قدرت و ثروت رسیدند.

حل جدول شماره ۵۵۱۸

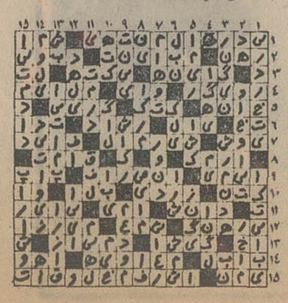

آگهی قبول کارآموز کلاس رانندگی وکمك مکانیسین

بنگاه توسعه ماشین های کشاورزی بمنظور تربیت تعدادی راننده و کمك مکانیسین کلاسی با همکاری کانون کارآموزی کرج از تاریخ ۵ر۱۰ر۵۱ بمدت ۷۵ روز بطور شبانه روزی تشکیل میدهد.

داوطلبان برای کسب اطلاع بیشتر میتوانند همه روزه در ساعات اداری‌به بنگاه توسعه ماشین های کشاورزی به‌نشانی بلوار الیزابت دوم کاخ‌شمالی شماره ۸۶ـ اداره آموزش مراجعه‌نمایند.

م‌الف ۱٤۲۳۹

بنگاه توسعه ماشین های کشاورزی

۱ـ۲ آ ـ ۶۹۲۸۶

مجمع عمومی فوق‌العاده شرکت سهامی شکر

در ساعت ٤ بعدازظهر روز چهارشنبه یازدهم بهمن ماه ۱۳۵۱ (۱۱ر۱۱ر۱۳۵۱) در محل شرکت خیابان رازی شماره ۱۱ تشکیل میشود. از صاحبان سهام خواهشمند است در وقت مقرر حضور بهمرسانند.

دستور جلسه:

۱ـ تعیین نوع شرکت و تصویب اساسنامه بروفق اصلاحیه قانون تجارت.

۲ـ رسیدگی وتائید مصوبات مجمع عمومی ۲۲ خرداد ۱۳۵۱ و دهم تیر ۱۳۵۱.

۳ـ رسیدگی به پیشنهاد هیئت مدیره و سایر اموری که طبق اساسنامه شرکت و همچنین طبق ماده ۲۸٤ و سایر مواد اصلاحی قانون تجارت بعهده مجمع عمومی فوق‌العاده میباشد.

شرکت سهامی شکر

آ ـ ۲۱۶۹۵

آگهی نوبت دوم

پیرو دعوت مجمع عمومی فوق‌العاده سندیکای داروسازان ایران باطلاع داروسازان عضو میرساند که ساعت تشکیل جلسه ۸ بعدازظهر سه‌شنبه ٥ دیماه ٥۱ در محل سندیکای داروسازان ایران میباشد.

دکتر رحیم قادری‌نژاد ـ دکتر مسعود سیاهپوش ـ دکتر خانباباالی

آ ـ ۶۹۸۹۲

پیشگاه مبارك بندگان اعلیحضرت همایونی شاهنشاه آریامهر ارواحنافداه

جان‌نثاران‌کشاورزان ودامداران منطقه شهرضا بدینوسیله‌مراتب سپاس و تشکر خود را از تسهیلاتیکه اخیرا بانک تعاون کشاورزی ایران به پیروی از منویات مبارک ملوکانه درباره بدهکاران خودبرقرار ساخته و با تخفیف بهره‌های دیرکرد و تقسیط بدهی آنان موجبات برداخت وام جدید و رفع مضیقه مالی و مشکلات آنها را فراهم‌ساخته بشرفعرض مبارک رسانیده، رجاء واثق داریم که این موسسه بزرگ اعتباری روز بروز دراجرای اوامر همایونی موفق‌تر باشد. دوام عظمت و شوکت سلطنت شاهنشاه محبوب و خاندان جلیل سلطنت را از خداوند متعال آرزومندیم.

حاج‌محمدعلی کیان ـ مرتضی نیرومند ـ مهدیقلی کیان ـ حاج محمد اسماعیل نعیم ـ اویس توانا ـ حاج حبیب‌الله مشکی ـ حاج محمدرضا اعتدالی ـ سلطان محمد احتشامی ـ حسینقلی احتشامی و سیصد امضاء دیگر.

آ ـ ۶۹٤۷۸

شرکت ملی نفت ایران برای خدمت در شرکت نفت ایران و ایتالیا «سریپ» بخدمات یکنفر سرپرست تعمیران دریائی باشرایط زیر نیازمند می باشد:

MARINE MAINTENANCE SUPERVISOR

۱ـ شاغل نبودن در سازمان های دولتی و موسسات وابسته به‌آن.

۲ـ ملیت ایرانی

۳ـ متدین بیکی از ادیان رسمی کشور

٤ـ دارابودن دیپلم فنی و گواهی‌نامه غواصی ویا راهنمائی کشتی ها.

٥ـ دارابودن حداقل سه‌سال تجربه در امور تعمیرات‌دریائی و یایکسال درسمت فوق‌الذکر.

٦ـ دارابودن برك معافیت دائم غیرپزشکی و یا خاتمه خدمت از وظیفه عمومی.

۷ـ دانستن زبان انگلیسی.

۸ـ حداکثر سن ٤۰ سال

متقاضیان واجد شرایط می توانند همراه با مدارك‌مربوطه و۲ قطعه عکس ٤×٦ همه روزه باستثنای روز های جمعه و تعطیل حداکثر تاتاریخ ٥ر۱۰ر۱۳٥۱ از ساعت ۸ تا ۱۱ صبح به اداره کل استخدام و کاریابی شرکت ملی نفت ایران واقع درتهران ـ خیابان کاخ شمالی شماره ۷٦ مراجعه فرمایند.

۱ـ۳ آ ـ ٦۸۸٥٦

گروه فرهنگی هدف

برای کلاسهای جدید کنکور پزشکی وکشاورزی وعلوم

در کلاسهای کنکور شماره ۳

هرروز از ٥ تا ۹ ثبت‌نام می کند

نشانی: محل دبیرستان شماره۳خیابان‌ژاله جنب کوچه فلاح تلفن ۳۹۱۰۸۰

دنیای ورزش شنبه‌ها منتشر میشود

یغما

شماره دی‌ماه ۱۳۵۱ (سال ۲۵) منتشر شد

نویسندگان: دکتر اسلامی ندوشن ـ دکتر رعدی ـ دکتر باستانی‌پاریزی ـ حبیب‌اللهی‌نوید ـ دکتر ریاحی ـ دکتر علی فاضل ـ دکتر مجیدی (استادان دانشگاه های طهران ـ کابل ـ مشهد) ـ فریدون توللی ـ اقبال یغمایی ـ جلال بقائی و دیگران ...

خلوتگه کاخ ابداع (بخش‌هشتم) جزوه مکاتبات ادبی شاعران ایران و افغانستان ضمیمه این شماره است.

فرهنگ انقلاب

اطلاعات

چهارشنبه ۲۹ آذرماه ۱۳۵۱
شماره ۱۳۹۸۱

ایران در بازارهای جهانی نفت

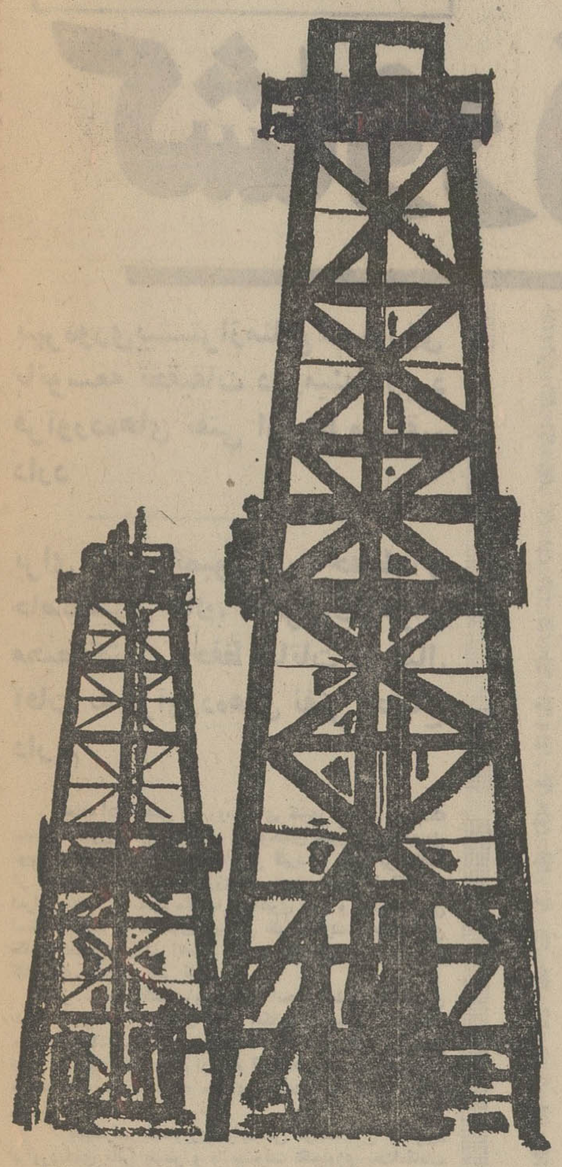

در دهه اول انقلاب شرکت ملی نفت ایران علاوه بر پیشرفت هائی که در داخل کشور و در روابط خود با خریداران‌نفت داشت ، به توسعه عملیات خود در خارج از کشور نیز پرداخت .

در حال حاضر در حدود ۶۳ در صد ذخایر ـ ۵۰ در صد تولید و ۹۶ در صد صادرات نفت جهان به اعضاء یازده‌گانه اوپک تعلق دارد که عموما از کشور های بزرگ تولید کننده و صادر کننده نفت می باشند .

با اینهمه ، سهم آنها از تصفیه نفت جهان به ۸ در صد بالغ میگردد که خود نمودار نقاط قدرت‌و ضعف کشور های تولید کننده و صادر کننده در جهان میباشد .

در اینجا لازمست که به یکی ازفرمایشات شاهنشاه آریامهر مراجعه شود . شاهنشاه آریامهر در شرفیابی هیئت رئیسه شرکت ملی نفت ایران‌در ۲۸ اسفند ۱۳۴۹فرمودند «یکی از کوشش های ما این است که خود ما کم‌کم وارد بازارهای نفتی بشویم» .

البته شرکت ملی نفت ایران از این گفتار حکیمانه الهام گرفته و مساعی خود را در راه وارد شدن به عملیات دست‌پائین با مشارکت کشور هاو شرکت های نفتی بکار انداخته است .

یکی از بدیهی ترین راه هائی که‌بنظر میرسد این است که ترتیبی اتخاذ گردد که کشور های مصرف کننده در عملیات تولید و کشور های تولید کننده‌ای مثل ایران در عملیات دست پائین متقابلا سهیم گردند .

بعنوان نمونه شرکت ملی نفت ایران با مشارکت در پالایشگاه مدرس ، بازاری جهت مقداری از تولید نفت خام خود برای مدت ۲۰ سال به دست می‌آورد ، در مقابل ، ناحیه‌ای از فلات‌قاره خلیج فارس خود را برای مشارکت جهت انجام عملیات نفتی در اختیار شرکت نفت و گاز هندوستان که یکی‌از مصرف کنندگان عمده میباشد و سایر شرکایش قرار داده است .

در هندوستان (مدرس) با مشارکت شرکت نفت‌بین‌المللی آمریکاودولت‌هندوستان پالایشگاهی بظرفیت ۵۰۰۰۰ بشکه در روز تاسیس گردیده است .

طبق مفاد قرارداد ، ۷۴ در صد سهام این پالایشگاه متعلق به دولت هندوستان و بقیه بطور مساوی میان ایران و شرکت اموکو اینترنشنال تقسیم شده است .

مشارکت در احداث پالایشگاهی در افریقای جنوبی که قرار داد آن در سال ۱۹۶۷ در تهران‌مبادله گردید و موردبهره‌برداری نیز قرار گرفته است نمایشگر اقدامات بین‌المللی دیگر شرکت ملی نفت و دولت ایران میباشد ـ ۱۷٫۵ در صد سهام پالایشگاه فوق‌الذکر که با مشارکت دولت افریقای جنوبی و با شرکت ملی نفت ایران و شرکت فرانسوی توتال به ظرفیت ۴۵٫۰۰۰ بشکه در روز ساخته‌شده متعلق به شرکت ملی نفت ایران است و شرکت ملی نفت ایران ۷۰ در صد نفت‌خام مورد نیاز این پالایشگاه را برای مدت ۱۵ سال از منبع ساسان تامین خواهد نمود .

روش دیگری که از نقطه نظر بین‌المللی برای ورود به بازار های جهانی نفت وجود دارد عبارت از معامله با یا پای میباشد که این خودیکی از بهترین طرق ورود به‌بازار های جهانی نفت است .

توسعه دامنه عملیات وفعالیتهای شرکت ملی نفت ایران در خارج از کشور به موارد فوق محدود نگردیده و این‌شرکت، خاصه در سال های اخیر ، تحت رهبری های خردمندانه شاهنشاه آریامهر در کلیه زمینه های مربوط به صنعت نفت اقدامات وفعالیت هائی نموده است .

همچنین بدنبال اقدامانی که از چندی قبل توسط شرکت ملی نفت ایران جهت گسترش عملیات دست پائین و نفوذ به بازار های اروپا بعمل آمد ، قولنامه‌ای با سرمایه گذاران یونانی بامضاء رسید که بموجب‌آن شرکت‌مختلطی بنام«شرکت تصفیه و توزیع ایران و یونان » با مشارکت‌شرکت ملی‌نفت وگروه نیارخوس در یونان تشکیل خواهد شد .

این شرکت مختلط دو سوم سهام پالایشگاه اسپروپیرگوس در یونان را در اختیار داشته و به عملیات تصفیه و توزیع فرآورده های نفتی در این کشور مبادرت خواهد نمود

فهرست اقدامات و فعالیت های‌دیگر شرکت که برای نفوذ مستقیم‌به بازار های نفت جهان و مشارکت های خارجی به عمل آمده به شرح زیر است :

۱ـ از سال ۱۹۶۰ میلادی شرکت ملی نفت عملیات سوختگیری هواپیما را در دو فرودگاه بین‌المللی کشورافغانستان بعهده دارد .

۲ـ در چند سال گذشته مذاکرات مربوط به فروش نفت بر اساس معاملات تهاتری با پنج کشور اروپای شرقی انجام گرفته که در مورد دو کشور از این کشور ها منجر به امضاء و مبادله قرار داد های نهائی گردیده است

طبق این قرار داد ها در مقابل دریافت نفت خام از ایران کشور های اروپای شرقی کالا ووسائل فنی دراختیار ایران قرار میدهند .

۳ـ مذاکراتی جهت فروش نفت و مشارکت در ایجاد تاسیسات توزیع و پخش‌با کشورهای دیگردرجریان‌میباشد

۴ـ در زمینه صنایع پتروشیمی امکانات همکاری های بین‌المللی وسیعی بخصوص با کشور های آفریقای شمالی مانند مراکش (مغرب) ـ تونس والجزایر وجود دارد .

۵ـ لازم بتذکر است که شرکت ملی نفت ایران نه تنها به گسترش فعالیتهای نفتی خود در سطح بین‌المللی ادامه داده و بموفقیتهای چشمگیری نایل شده بلکه طی سال های گذشته در زمینه امور نفتی کمک های شایانی به کشور های عضو اکافه و افریقای شمالی و مرکزی و ونزوئلا معمول داشته است . فی‌المثل شرکت ملی نفت ایران کارشناسانی در زمینه های مختلف زمین شناسی ـ مهندسی نفت ـ مهندس مخازن‌ـ اقتصاد نفت و حقوقی به کشور لیبی والجزایر اعزام نموده تا به پیشرفت صنعت نفت آن کشور ها کمک کنند .

همچنین کارشناسان نفتی بمنظور راهنمائی وارائه نظرات مشورتی درزمینه مسائل مختلف صنعت نفت و کمک به تنظیم قراردادهای نفتی به کشورافریقائی داهومی و نیز ویتنام جنوبی و ترینیداد اعزام داشته است .

از طرف دیگر ایران بعنوان عضو کمیسیون اقتصادی آسیا و خاور دور (اکافه) موافقت نمود که کار آموزان کشور های عضو اکافه را تحت تعلیم‌قرار دهد . تعداد کار آموزان معرفی شده بین سال های ۱۹۶۷ الی۱۹۷۰ بطورمتوسط سالانه رقم قابل توجهی بوده که برنامه کار آموزی لازم در قسمت های مختلف صنعت نفت ایران برای آنان ترتیب داده شده است .

۶ـ شرکت‌ملی نفت ایران در اجرای طرح مکونگ از لحاظ تامین فرآورده های نفتی مورد نیاز برای اجرای‌طرح مذکور کمک شایانی نموده است .

کارشناسان نفتی ایران در نقاط مختلف جهان مشغول‌کار هستند

به کشورهای عضو اکافه ، افریقای شمالی و مرکزی و ونزوئلا ، ایران کمك های شایانی نموده است

مصرف فرآورده‌های نفتی

در گذشته و آینده

در جایگاههای مجهز و مدرن فروشندگان، مواد نفتی را در اختیار مردم قرار میدهند . عکس، یکی از جایگاه فروش مواد نفتی را درتهران نشان میدهد .

توسعه مصرف انرژی در یک کشور همیشه از الگو های توسعه اقتصادی پیروی مینماید و در این میان توزیع صحیح انرژی طبق نیازمندیهای کشور نقشی بس حساس و مهم در توسعه اقتصادی دارد .

بهمین دلیل سیاست شرکت ملی نفت ایران در مورد توزیع فرآورده های نفتی در داخل کشورهمیشه از اصولی پیروی میکند که راهنمای اقتصاد ملی است .

شرکت ملی نفت ایران که خود یکی ازمهمترین بخشهای اقتصادی کشور میباشد بمقیاس وسیعی با سایر بخشها ارتباط دارد و بعنوان تنها تامین‌کننده فرآورده های نفتی در ایران بایستی با اطلاع ازهدفها و برنامه های کلیه بخشهای اقتصادی کشور نیازمندی های سوختی و سایر فرآورده های نفتی مورد مصرف آنها را پیش‌بینی کرده و بموقع در اختیار مصرف کنندگان بگذاردتاچرخ عظیم اقتصادیات کشور لحظه‌ای از کار باز نایستد . بعبارت دیگر صنعت نفت ایران باید خود را با صنایع خصوصی وفق دهد و صنایع خصوصی نیز باید خود را بااین صنعت عظیم ملی که کلیه سهام آن متعلق بدولت و در نتیجه ملت ایران میباشد تطبیق دهند . مبانی چنین تلفیقی از طرفی توسط برنامه توسعه اقتصادی و اجتماعی کشور و از طرف دیگر بوسیله هدفهای انقلاب اقتصادی و اجتماعی ایران معین میگردد . راه رسیدن به این تطبیق اینست که صنعت نفت ایران همراه باصنایع خصوصی و دولتی در خدمت منافع عالی مملکت بکار گرفته شوند .

۳ دوره متفاوت

مصرف فرآورده های نفتی را در ۲۰ سال اخیر میتوان به سه دوره متمایز بشرح زیر تقسیم نمود :

دوره اول یا دوره ملی شدن صنعت نفت

قبل از ملی شدن صنعت‌نفت‌توزیع فرآورده های نفتی در داخل کشور بطور انحصاری در اختیارشرکت سابق نفت انگلیس و ایران بود نظر به اینکه‌شرکت مزبور منافع اقتصادی قابل توجهی در زمینه توزیع مواد نفتی در ایران نداشت طبعا به امر گسترش‌عرضه مواد نفتی در سراسر کشور توجه جدی نمیکرد و نه تنها میزان مصرف پائین بود ، بلکه مردم با بسیاری از فرآورده های نفتی و موارد مصرف آنها آشنائی نداشتند .

پس از ملی شدن صنعت نفت ، توزیع داخلی بعنوان یکی از مهمترین وظائف شرکت ملی نفت‌ایران شناخته شد .با برطرف شدن موانع سابق ، شرکت ملی نفت موظف گردید مواد نفتی را بهر مقدار و در هر کجای ایران که مورد نیاز باشد توزیع نماید . با این ترتیب در ظرف ده سال یعنی از سال ۱۹۵۰ تا سال ۱۹۵۹ جمع مصرف کلیه فرآورده های نفتی در حدود ۳ برابر افزایش یافت .

دوره دوم یا دوره بحران

بحران اقتصادی که از سال ۱۹۶۰ تا اوایل سال ۱۹۶۴ ادامه یافت ، آهنگ مصرف فرآورده های نفتی را در دوره مزبور کند کرد.این اثر نامطلوب در نمودار ها و آمار و ارقام بخوبی دیده میشود .

دوره سوم

اجرای طرحهای صنعتی ، شروع رونق‌اقتصادی و بطور کلی شروع انقلاب اجتماعی ایران تاثیرمطلوبی برآهنگ مصرف فرآورده های نفتی بجا گذارد ،بطوری که جمع کل مصرف مواد نفتی در کشور در سال ۱۹۶۸ (دهم دیماه ۱۳۴۶ تا دهم دیماه ۱۳۴۷) نسبت به سال پایه ۱۹۶۳ یعنی‌درظرف ۵ سال نزدیک به ۱٫۹ برابر افزایش یافت .

دوره چهارم

این دوره که تقریبا از اواسط سال ۱۹۶۸ میلادی شروع شده نشان دهنده رشد اقتصادی قابل توجهی در کشور میباشد . طبق پیش‌بینی های بعمل آمده ، نفتکوره بعنوان‌مهمترین سوخت صنعتی ،رشدی در حدود ۱۶٫۶ در صد در سال در دوره برنامه چهارم داشته است که البته مقداری از آن با گاز طبیعی جانشین خواهد شد .

از مشخصات این دوره،استفاده وسیع ازنیروی برق‌سدها میباشد . همانطور که نیروی‌سدهای‌آبی آنچنان است که اگر ناچار بودیم بوسیله نیروگاه‌های حرارتی ، انرژی تولید نمائیم می‌بایستی در حدود۳۰۰ هزار متر مکعب نفتکوره اضافی در سال ۱۹۶۸ و در حدود چهار میلیون متر مکعب نفتکوره در سال ۱۹۷۹ بمصرف برسانیم ،بطور کلی اگر جمع کل مصارف فرآورده های نفتی را (اعم از فرآورده های مایع و گاز بدون در نظر گرفتن مصارف صنعت نفت ـ مصارف پتروشیمی و سوختگیری‌کشتیها)در سال ۱۹۶۷ یعنی سال قبل از شروع برنامه چهارم ۱۰۰ فرض کنیم دور نمای مصرف بشرحی خواهد بود که درزیر آمده است :

سال ۱۹۶۷ مصرف ۱۰۰
سال ۱۹۷۲ مصرف ۱۷۷
سال ۱۹۷۷ مصرف ۲۹۱
سال ۱۹۷۹ مصرف ۳۶۰

بعبارت دیگر ، جمع کل مصرف از حدود ۷٫۸ میلیون متر مکعب در سال ۱۹۶۷ به حدود ۲۸٫۲ میلیون متر مکعب در سال ۱۹۷۹ افزایش خواهدیافت. از همینجا میتوان حدس زد که حجم عملیات مربوط به تامین و توزیع فرآورده های نفتی در سال های آتی تا چه حد ، وسعت خواهد یافت و همچنین با توجه به نقش انرژی در توسعه اقتصادی کشور به این نتیجه خواهیم رسید که اجرای سریع و بموقع طرحهای نفت رسانی تاچه اندازه حائز اهمیت است.

تاسال ۱۹۸۰ مصرف نفت درایران به ۵۰۰ هزار بشکه درروز خواهدرسید

مصرف سرانه

هرگاه میزان افزایش جمعیت ایران را حدود ۲٫۶درصد در سال احتساب نمائیم مصرف سرانه مواد نفتی از حدود ۳۱۵ لیتر درسال۱۹۶۸ به حدود ۸۱۰لیتر درسال ۱۹۷۹ خواهد رسیدو برآورد جمع مصرف فرآورده‌های نفتی و نیروی سده ادرسال ۱۹۷۹ معادل حدود ۹۱۰لیترفرآورده های نفتی مایع خواهد بود .

مسئولیت‌های شرکت نفت

شرکت ملی نفت‌ایران طبق‌قانون‌اساسنامه خودمسئولیت دارد که‌فرآورده‌های نفتی‌رابهرمقدار و در هرکجا که مورد نیاز باشد ار مراکزفروش خود عرضه نماید .

این وظیفه پس‌از صدور اوامر مبارك‌ملوکانه در سال ۱۳۴۳ در زمینه عرضه وسیع‌نفت در روستاها باشدت و با استفاده از کلیه امکانات دنبال شد بطوریکه در آذرماه ۱۳۴۳ تا پایان شهریور ۱۳۴۸ تعداد ۵۹۷۵ باب فروشندگی‌نفت در نقاط روستانشین ودور افتاده کشورافتتاح‌شد . واز ۱۳۴۸ تاکنون نیز هزارها باب فروشندگی دیگر در نقاط کشور تاسیس گردید .

شرکت‌ملی‌نفت ایران به تبع‌سیاست مربوط به اعتلای سطح زندگی روستانشینان و توسعه اقتصادی و اجتماعی روستاهای ایران ناچاراست کلیه وسائل لازم برای نفت رسانی به روستاها را فراهم سازد و این طرح ها را صرفا برمبنای ضرورت عملیاتی بمرحله اجرا بگذارد

قیمت گذاری موادنفتی

همانطور که ذکر شد سیاست شرکت‌ملی نفت ایران در مورد پخش و توزیع فرآورده‌های نفتی در داخل کشور از اصولی پیروی میکند که راهنمای اقتصاد ملی است . بعبارت دیگر سهم شرکت ملی نفت‌ایران در توسعه اقتصادی کشور از طریق تامین و توزیع بهترین نوع فرآورده‌های نفتی بنازلترین قیمت ممکن ادا میگردد . اصل دیگری که در سیاست قیمت گذاری مواد نفتی بدان توجه میشود برخوردار نمودن کلیه‌مصرف کنندگان در سراسر کشوراز مزایای قیمت‌یکسان میباشد . به بیان دیگر ، شرکت ملی نفت‌ایران با تهیه و توزیع انرژی بقیمت ثابت درسراسر کشور به رشد اقتصادی کلیه نقاط‌کشوردرشرایط مساوی (ازنظر توزیع انرژی) کمك میکند .

توزیع جغرافیائی فرآورده‌های نفتی

ایران کشوری است وسیع که شهرهای بزرك و پرجمعیت آن در فواصل دور از یکدیگر واز مراکز تولید نفت خام قرار گرفته‌اند . حدود ۷۳ درصد جمع کل چهار فراورده اصلی (بنزین موتور ـ نفت‌سفید ـ نفت گاز و نفتکوره) درمناطقی بمصرف میرسد که در فواصل بعید از مراکز تولید نفت خام جنوب و پالایشگاه آبادان قرار دارند . این مسئله بخصوص با توجه به شرایط خاص جغرافیائی ایران ، حوادث جوی ونامطمئن بودن راههای ارتباطی در مواقع برف و بارندگی حائز اهمیت اساسی است و نشان میدهد که طرحهای ذخیره سازی مواد نفتی در محلهای مصرف ، بخصوص با توجه به سرعت افزایش مصرف در سالهای آتی تاچه حد موثرو سودمند بوده است .

تعدد نقاط عرضه

جمع تعداد جایگاهها و فروشندگیهای‌مواد نفتی‌از ۵۵۴درسال ۱۹۵۰ به ۹۲۵۱ در سال۱۹۶۸ بالا رفته است . این افزایش در سالهای‌بعد نیز باشدتی کمتر ادامه یافت . ولی باوجود تعدد نقاط عرضه شرکت‌ملی نفت ایران که وظیفه دشواری‌را در دوران انقلاب برعهده داشت‌توانست کا رعرضه را بخوبی انجام دهد .

طرحهای جانب

برای مقابله با تقاضای روز افزون فرآورده های نفتی در کشور طرحهای مختلفی اجراشده و یا در دست اجراست که عبارتند از :

ـطرحهای استفاده از گاز طبیعی بمنظور جانشین نمودن قسمتی از مصارف نفتکوره‌وفرآورده های میان تقطیر نفتی «نفت سفید و نفتگاز » .

ـطرح توسعه ظرفیت پالایشگاه کرمانشاه .

ـطرح پالایشگاه شیراز .

ـطرح دستگاه تقطیر مقدماتی جزیره لاوان به منظور تولید سوخت کشتی و نفت گاز «برای مصارف داخلی ».

هنگامی که طرحهای گازرسانی انجام شود وبتوان از ظرفیت اختصاص یافته خط لوله گاز برای مصارف داخلی حداکثر استفاده را نمود کمبود نفتکوره کشور کاملا جبران می شود .

اساسی ترین مشکل تامین فرآورده های نفتی در ده سال آتی کمبود فرآورده های میان تقطیر است که ه مراکنون از کلیه جهات مورد بررسی است و شرکت ملی نفت ایران مسلما ارزانترین و اقتصادی ترین راه را برای رفع کمبود انتخاب خواهد کرد . در این میان ، به نقش مهم گاز طبیعی در جانشین نمودن قسمت قابل توجهی از مصارف نفتکوره و حل مشکل کمبود این فرآورده نیز باید اشاره کرد . توضیح آنکه کلیه برآورد ها و برنامه های شرکت ملی نفت ایران برمبنای حداکثر استفاده از ظرفیت اختصاص‌یافته خط لوله گاز برای مصارف داخلی پایه‌ریزی شده است .

حمل و نقل فرآورده‌های نفتی

برنامه ها ی‌نفت‌رسانی و عرضه و تقاضای فرآورده‌های نفتی براساس استفاده از حداکثر ظرفیت اختصاص یافته خط لوله گاز برای‌مصارف داخلی و همچنین بهره‌برداری از پالایشگاه‌شیراز و دستگاه تاپینك لاوان پایه‌ریزی وپیش‌بینی شده است . علاوه بر این طرحها و صرفنظر از نحوه رفع کمبود فرآورده های میان تقطیر در سال های آتی ، طرحهای دیگری در زمینه خطوط لوله‌جدید طرح و بمرحله اجرا گذاشته شده و در دست اجراست .مهمترین این طرحها عبارتند از خط‌لوله سوم جنوب‌به تهران‌وخط لوله تهران به‌آذربایجان قبل از بهره برداری تدریجی از طرح هائی که ذکر گردید ، کوشش شد که خطوط لوله فعلی تقویت شده و ظرفیت حمل قطعات مختلف آن به حداکثر مقدار ممکن افزایش یابد .

ذخیره سازی فرآورده‌ها

ذخیره‌سازی موادنفتی در کلیه عملیات مربوط به توزیع نقشی فوق‌العاده و اساسی دارد و این نقش، به علت افزایش روزافزون مصرف ، اهمیت بیشتری در سالهای آتی کسب خواهد کرد .

شرکت ملی نفت ایران باتوجه به اهمیت زیاد و روزافزون ذخیره‌سازی مواد نفتی در سراسر کشور

بقیه درصفحه بعد

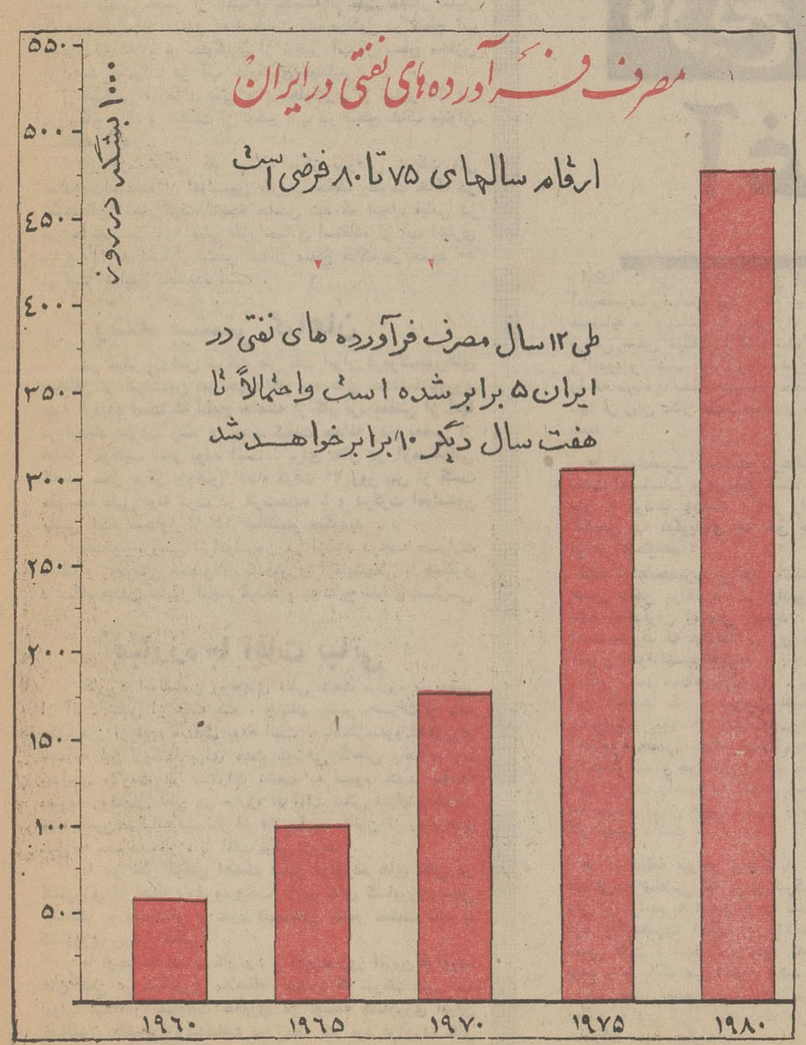

چهارشنبه ۲۹ آذرماه ۱۳۵۱
شماره ۱۳۹۸۱

اطلاعات

فرهنگ انقلاب

کشاورزی مدرن به نفت تکیه دارد!

بهره‌وری بیشتر از منابع کشاورزی باتوسعه تحقیقات درزمینه کاربرد فرآورده‌های نفتی ارتباط مستقیم دارد

برای تامین کمبود آب ، حفاظت و حاصلخیزی خاك، کنترل آب‌وهوای محیط کشت وحفظ نباتات در قبال آفات به فرآورده‌های نفتی احتیاج داریم

اصلاحات ارضی در روستاهای کشور ایجاب میکردکه سیستم کشاورزی نیز از روش گاو وخیش تغییر کرد و اصول نوین کشاورزی مورد استفاده قرار گیرد . علاوه براستفاده از انواع ماشین‌های کشاورزی ، جهت مبارزه با آفات و امراض نباتی از سموم مختلف بهره‌گیری شود و زمین‌ها برای استفاده بیشتر با کودهای شیمیائی تقویت گردد . باتوجه‌باین نکات است که میتوان اهمیت فرآورده‌های نفتی را درپیشرفت کشاورزی نوین ارزیابی کرد .

در سیستم کشاورزی مدرن انجام عملیات کشاورزی بدون کاربرد فرآورده‌های نفتی امکان‌پذیر نیست . سوخت موتورهای کشاورزی وسموم جهت مبارزه با آفات وامراض نباتی از جمله کاربردهای اولیه فرآورده‌های نفتی درکشاورزی هستند که بعلت استفاده متعادی اهمیت آنها برای همگان روشن گردیده است .

باپیشرفت کشاورزی وابستگی توسعه آن به‌کاربرد فرآورده‌های نفتی بیشتر و با پیشرفت تکنولوژی نفت‌امکانات بیشتری جهت تامین مایحتاج کشاورزی فراهم گردیده است . با استفاده صحیح از فرآورده‌های نفتی میتوان میزان‌بهره‌وری از منابع کشاورزی موجود را افزایش بخشیده و بعلاوه‌با ایجاد تغییراتی در خواص بعضی از منابع غیر قابل استفاده کنونی ، آنها را بهره‌ور نمود.

تحقیقات دامنه دار

شرکت ملی نفت ایران با توجه به فعالیتهای همه‌جانبه مملکتی در جهت بهبود زندگی طبقه کشاورز و تشخیص اهمیت فرآورده‌های نفتی در توسعه کشاورزی فعالیت خود را در این زمینه گسترش داده است و مرکز پژوهش شرکت‌ملی نفت ایران تحقیقات دامنه‌داری در این زمینه صورت داده است که هدف آنها ازدیاد بهره‌وری از منابع طبیعی وانسانی وابسته به کشاورزی میباشد.

بطور کلی موارد مصرف فرآورده‌های‌نفتی بمنظور ازدیاد بازدهی تولید مواد کشاورزی شامل تامین کمبود وازدیاد بازدهی مصرف آب آبیاری ، حفاظت خاك حاصلخیزی‌خاك، کنترل آب وهوای محیط کشت وحفظ نباتات در قبال‌آفات وامراض نباتی است .

در مورد استفاده از فرآورده‌های نفتی در تامین کمبود آب آبیاری روشهای متفاوتی بکار برده میشود.

به‌درخواست وزارت تعاون وامور روستاها در این‌مورد آزمایشات مختلفی بوسیله گروه تحقیق فرآورده‌های نفتی در مرکز پژوهش انجام شد و حسن اثر امولسیون‌قیر در جلوگیری از هرز روی آب روشن گردید . در اسفندماه‌سال ۱۳۴۸ در یک قطعه کانال آبیاری خاکی واقع در دانشکده کشاورزی دانشگاه جندی‌شاپور روشهای مختلف کاربرد امولسیون قیر مورد بررسی قرار گرفت و روشی بدست‌آمد که مقدار هرز روی آب را در شرایط آزمایش در حدود۹۰ درصد تقلیل داد . اکنون فرمولاسیونهای جدیدی از امولسیون قیر کاتیونیک که برای استفاده بدین منظور مناسبترند تهیه گردیده است .

جلوگیری ازتبخیر در سدها

هرز روی آب از مخازن از طریق نشست در کف و بدنه و تبخیر از سطح آب انجام میگیرد . ممانعت از هرز روی آب از کف و بدنه مخازن آب از طریق کار بردفرآورده های نفتی در عمل مشابه با روش کنترل هرز روی آب از کانال های آبیاری خاکی میباشد . در مخازن نگهداری آب ازجمله مخازن سد های بزرگ بعلت راکد بودن آب در سطح میتوان با استفاده از ترکیبات نفتی از تبخیر سطحی آب جلوگیری نمود . پخش بعضی از الکلهای حاصله از نفت بمقدار بسیار کم موجب ایجاد لایه‌ای به ضخامت یک مولکول در سطح آب میشود که علاوه بر جلوگیری از تبخیر آب از سطح مخازن از رشد حشرات در آب جلوگیری مینماید .

همچنین از مواد نفتی برای جلوگیری از تبخیر آب در در سطح برگ و ممانعت از تبخیر آب در سطح خاک میتوان استفاده کرد .

از آزمایشهائی که بوسیله مرکز پژوهش شرکت ملی نفت‌جهت‌استفاده از امولسیون قیر در حفظ رطوبت خاک در خوزستان انجام گرفته نتیجه حاصل شد که ایجاد فیلمی در قیر به ضخامت ۰٫۱ میلی متراندما ن استفاده از آب آبیاری را در اثر ممانعت از تبخیر آب از سطح خاک در حدود ۵۰ در صد افزایش بخشیده است . ؟

رشد بیشتر گیاهان

در مرکز پژوهش شرکت ملی نفت ایران فرمولاسیون‌های مختلفی از امولسیون قیر جهت کار برد های مختلف‌کشاورزی تهیه گردیده است که نتایج حاصله از کار برد بعضی از آنها در ازدیاد سرعت رشد و بهبود کیفیت جوانه زدن بعضی از گیاهان موفقیت آمیز بوده است . برای مثال در آزمایشهائی که در محل مرکز پژوهش انجام گرفت ۲۱ روز پس از کشت متوسط طول بوته ذرت در کرت‌شاهد ٤ و درکرت امولسیون پاشی شده متجاوز از ۱٤ سانتیمتر میگردید .

بمنظور بررسی اثرامولسیون در ازدیاد درجه حرارت خاک و زودرسی محصولات کشاورزی آزمایشهائی با همکاری دانشگاه جندی شاپور انجام گردید و به نتایج مفیدی دسترسی پیدا شد .

مبارزه با آفات نباتی

کاربرد امولسیون روغنهای نفتی جهت مبارزه با بعضی از آفات نباتی از جمله کنه ، و تخم بیشتر حشرات و علف های هرز از قدیم متداول بوده است . باسنتزسموم کشاورزی مصرف این روغنها برای مدت کوتاهی کاهش یافت . با پیدایش مقاومت در حشرات نسبت به سموم جدید مجددا مصرف روغنهای نفتی در مبارزه با آفات نباتی افزایش یافت. و هم‌اکنون سالیانه متجاوز از ۲۵ میلیون گالون از روغن‌های نفتی به مصرف مبارزه با آفات نباتی میرسد .

با در نظر گرفتن اهمیت سایر فرآورده های نفتی در کشاورزی از جمله روغن‌وسوخت موتور های کشاورزی‌وسایل لاستیکی و پلاستیکی و غیره همبستگی بیشتر صنعت نفت با کشاورزی روشن میگردد .

با توجه به وسعت کار برد و اهمیت روز افزون فرآورده های نفتی در کشاورزی ملاحظه میشود که شرکت ملی نفت ایران عهده‌دار مسئولیت خطیری در توسعه کشاورزی ایران میباشد . باگسترش تحقیقات در زمینه کار برد فرآورده های نفتی موجود و تهیه فرآورده‌های‌جدیدجهت تامین احتیاجات‌در توسعه کشاورزی شرکت ملی نفت ایران بطرق زیر بهره‌وری بیشتر از منابع کشاورزی را ممکن میسازد .

صنعت نفت کرمانشاه با نیم قرن سابقه

پالایشگاهی که بدست کارکنان ایرانی براه‌افتاد

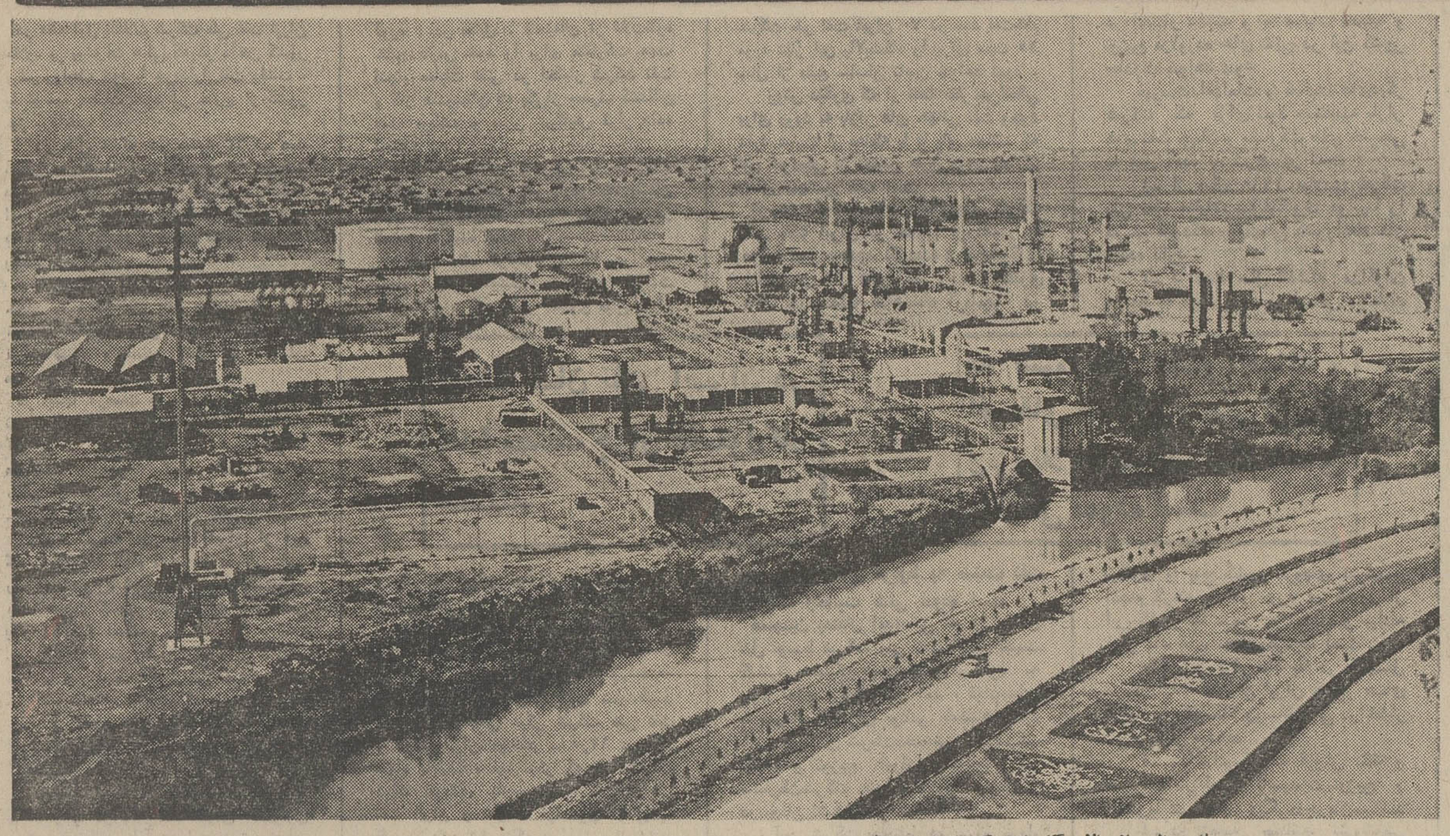

یك منظره از پالایشگاه نفت کرمانشاه . درقسمت‌عقب عکس شهر کرمانشاه نیزدیده میشود .

صنعت نفت در کرمانشاه بیش‌از نیم قرن سابقه‌دارد. درسال ۱۳۰۱ وجود نفت به مقدار کافی درغرب ایران به ثبوت رسید و فعالیت های نفتی برای استخراج و پالایش از همان‌زمان شروع گردید .

برای آوردن نفت خام از میدان نفتی نفت‌شاه به پالایشگاه کرمانشاه که در حال ساختمان بود خط‌لوله‌ای بطول تقریبی ۲٦۰ کیلو متر و قلمبه های مورد نیازاحداث گردید و پالایشگاه کرمانشاه بظرفیت ۱۰۰٫۰۰۰ تن در سال شروع بکار کرد . فرآورده های پالایشگاه که عبارت بودند از بنزین ـ نفت‌سفید ـ نفت‌گاز و نفت‌کوره‌بیشتر در بازار های غربی ایران به مشتریان عرضه گردید . بعد که مصرف فرآورده‌هابالا رفت دستگاه تقطیرنفت‌شاه نیز به ابواب‌جمعی صنعت‌نفت کرمانشاه افزوده شد تا جوابگوی احتیاجات نفت کوره در استانهای غربی ایران باشد .

با برنامه های وسیع عمرانی در ایران و نیازروزافزون کشور به فرآورده های نفتی ازدیاد ظرفیت پالایشگاه کرمانشاه امری ضروری بود و باتوجه باینکه دستگاه های پالایشگاه فرسوده و خرید ابزار یدکی مشکل و تعمیرات آنها بسیار گران‌تمام میشد شرکت ملی‌نفت ایران‌تصمیم گرفت که یك پالایشگاه مدرن بظرفیت تقریبا ۷۵۰٫۰۰۰ تن در سال در کرمانشاه ایجاد نماید که جوابگوی احتیاجات بازارکنونی نواحی غربی ایران نیز باشد .

پالایشگاه که شامل دستگاه تقطیر ـ دستگاه‌تبدیل کاتالیستی ـ دستگاه تصفیه نفت سفید ـ دستگاه تهیه‌و تصفیه گازمایع ـ ژنراتور های جدید ـ لابراتوار جدید ـ آتش‌نشانی ـ بارگیری و مخازن جدید بود توسط‌شرکت (U.O.P.) طراحی و توسط شرکت مهندسی کنتیننتال ساخته شد . کارکنان شرکت ملی نفت ایران در طرح و مهندسی ساختمان این پروژه سهم فعالانه‌ای داشتند. عملیات راه اندازی ، پالایشگاه کلابدست کارکنان‌ایرانی صورت گرفت .

بدون‌شك بارشد سریع اقتصادی کشور و احتیاجات روزافزون ایران به فرآورده‌های نفتی شرکت ملی نفت ایران در آینده پالایشگاه های جدید در کشور برقرار و اداره خواهد کرد که در سالهای نزدیك شاهد آنها خواهیم بود . پروژه‌های پالایشگاه شیراز ـ گسترش پالایشگاه تهران ـ روغن‌سازی پالایشگاه تهران ازمظاهر بارز این فعالیت هاست .

دستگاههای جدید پالایشگاه کرمانشاه

پالایشگاه کرمانشاه شامل دستگاه های متعددی است که در زیر نام و ظرفیت آنها آمده است:

تقطیر نفت خام	۲۵۰۰۰	بشکه‌درروز
بازیابی گازمایع	۷۰۰	بشکه‌درروز
تصفیه گاز مایع	۷۰۰	بشکه‌درروز
تصفیه بنزین	۱۰۵۰	بشکه‌درروز
تصفیه‌هیدروژنی‌نفتا	۲۷۵۰	بشکه‌درروز
تبدیل کاتالیستی	۲۷۵۰	بشکه‌درروز
تصفیه‌نفت‌سفید	۳۱۰۰	بشکه‌درروز
مخازن	۸۱۵۰۰۰	بشکه
بارگیری		
آزمایشگاه		
آتش نشانی		
سیستم ایمنی و مشعل		
نیروگاه برق	۳۰۰۰	کیلووات

فرآورده‌های پالایشگاه

۱ـ گاز مایع	٦۵۰	بشکه‌درروز
۲ـبنزین اتومبیل	۳۲۵۰	بشکه‌درروز
۳ـنفت سفید	۲۲۵۰	بشکه‌درروز
٤ـنفت‌گاز	۱۲۵۰	بشکه‌درروز
۵ـنفت‌کوره	۷۰۰۰	بشکه‌درروز

واحد تقطیر نفت خام

نخستین مرحله پالایش نفت‌خام تقطیر درفشار جو میباشد.. نفت‌خام در واحد تقطیر برحسب دمای جوش به برشهای مختلف موردنیاز تقسیم میشود.

نفت‌خام بوسیله لوله‌ای بقطر ۲۰ سانتیمتر وبطول ۲٦۰ کیلومتر از منابع نفت شاه وارد مخازن‌پالایشگاه میگردد برای جدا کردن برشهای مختلف ابتداء نفت خام تاحدود ۳٤۵ درجه سانتیگراد گرم شده و سپس واردبرج‌تقطیر میگردد . دراین برج برشهای مختلف نفت‌خام که عبارتند از گاز ،گازمایع ، بنزین ، نفت سفید ، نفت‌گاز ونفت‌کوره از یکدیگر جداشده وبرای تکمیل عملیات پالایش به واحد های دیگر پالایشگاه فرستاده میشوند . ظرفیت واحد تقطیر پالایشگاه کرمانشاه ۱۵۰۰۰ بشکه در روز میباشد.

واحد تبدیل کاتالیستی

بنزینی که از تقطیر نفت خام بدست میاید دارای درجه اکتانی در حدود ۵۰ میباشد که برای کاربرد در اتومبیل های امروزی مناسب نیست .

یکی از متداولترین روشهای پالایش برای بالابردن درجه اکتان بنزین استفاده از واحد تبدیل کاتالیستی است . در این واحد در مجاورت کاتالیست طلای سفید درجه اکتان راتا بیش‌از ۹۵ درجه میتوان بالابرد.

این دستگاه شامل دوقسمت است ، بخش اول یونیفاینر UNIFINER نامیده میشود که بنزین حاصله از دستگاه تقطیر را که دارای مواد مضری از قبیل ترکیبات گوگردی وازتی میباشد در مجاورت کاتالیست ویژه‌ای در محیطی فشرده ازئیدرژن تبدیل به خوراك مناسبی برای بخش دوم که PLATFORMER نامیده میشود مینماید . در قسمت پلاتفرمر در مجاورت کاتالیست طلای سفید در محیطی فشرده از هیدرژن مولکولهای بنزین دراثر فعل و انفعالات شیمیائی تغییر ماهیت داده و به هیدروکربور های دیگر از جمله‌اروماتیك هاتبدیل میشوند که دارای درجه اکتان عالی میباشند.

فرآورده اصلی این دستگاه بنزین مرغوبی‌است که درجه اکتان آن در حدود ۹۵درجه است . فرآورده های دیگر این واحد عبارتند از هیدرژن و گاز مایع.

ظرفیت واحد تبدیل کاتالیستی کرمانشاه ۲۷۵۰ بشکه در روز میباشد.

تصفیه گاز مایع

گاز مایعی که از نفت خام بدست می‌آید دارای مقداری ترکیبات گوگردی بوده که بایستی از آن جدا شود .برای این منظور دستگاه تصفیه گازمایع‌با کاتالیست مروکس در پالایشگاه کرمانشاه مورد استفاده قرار می گیرد . مقدار ذرات آب در گاز مایع بایستی خیلی ناچیز باشد برای‌این‌منظور برجی‌درواحدتصفیه گازمایع گذاشته شده است .

ظرفیت دستگاه تصفیه گاز مایع ۷۰۰ بشکه در روز است .

اجزاء تشکیل دهنده گاز مایع (پروپان‌وبوتان) در پالایشگاه کرمانشاه جداگانه تهیه و در مخازن‌ویژه انبار میگردد و بعدا به نسبت موردنیاز مخلوط میگردند .

تصفیه بنزین

بنزین سبك خامی که از دستگاه تقطیر نفت خام بدست می‌آید به‌دستگاه تصفیه بنزین‌با کاتالیست‌مروکس برده میشود تا ترکیبات گوگردی را از آن زدوده وبنزین مناسبی برای تهیه ممزوج نهائی بنزین موتور (مخلوط‌با بنزین از دستگاه های کاتالیستی) بدست آید .

ظرفیت این دستگاه ۱۰۵۰ بشکه در روز است.

واحد تصفیه نفت سفید

نفت سفیدی که از دستگاه تقطیر بدست می آید دارای مواد گوگردی بوده و برای سوزاندن در چراغ و سایر مصارف مناسب نیست .

برای کم کردن مقدار گوگرد مدرن ترین روش پالایش تصفیه هیدروژنی نفت سفید در مجاورت کاتالیست میباشد .

هیدرژن مورد نیاز این دستگاه از واحد تبدیل کاتالیستی تامین میشود . نفت سفید تصفیه شده از این دستگاه بسیار مرغوب بوده و برای تهیه سوخت جت‌نیز مناسب میباشد .

ظرفیت واحد تصفیه نفت سفید پالایشگاه کرمانشاه ۳۱۰۰ بشکه در روز میباشد .

سیستم ایمنی و مشعل پالایشگاه

در طرح پالایشگاه کرمانشاه از آخرین وسائل ایمنی برای حفظ دستگاهها در مواقع اضطراری استفاده شده است . در موقع تخلیه دستگاهها و در مواقع لزوم تمام گازها و مواد سبك وارد یك سیستم بسته‌ای‌میشوند. پس از جدا شدن مایعات ،گازها در بالای مشعل پالایشگاه می سوزند .

آزمایشگاه

لابراتوار مجهزی برای آزمایش فرآورده‌های نفتی در شبانه روز به دستگاههای پالایش خدمت می کنند .

بارگیری

برای صدور فرآورده های پالایشگاه به بازار های کشور سیستم بارگیری مدرنی درپالایشگاه نصب شده است که کلیه عملیات بارگیری را بطور خودکار انجام میدهد .

آتش‌نشانی

سرویس آتش نشانی مجهز و جدیدی برای خدمت به پالایشگاه در تمام مدت شبانه‌روز آماده بکار است.

تاریخ انقلاب ۱۳

آغاز بخشش‌های شاهنشاه

اینک ، این سردار دلیر ایران ، اعلیحضرت رضاشاه بود ، که این‌چنین صمیمانه و صادقانه با وزیر راه کابینه فروغی سخن میگفت . کلام شاه با غم و اندوه و تاسف همراه‌بود و شرح‌آنچه را که در آن لحظات پر اندوه‌گذشت ، تنها از زبان دکتر محمد سجادی میتوان شنید :

★ اعلیحضرت رضاشاه درحالیکه از شدت احساسات می‌لرزیدند گفتند : این بوق و کرناها چیست ، این رادیو انگلیس چه میگوید و چه حق حسابی از من میخواهد ؟

گفتم : اعلیحضرت بی‌اعتنا باشند،نظیر همین سخن پراکنی‌ها در رادیو برلن علیه زمامداران انگلیس میشود . مثلی است معروف که میگویند در روز سختی آش و حلوا تقسیم نمیکنند .

دکتر محمد سجادی‌وزیر راه ، پس از این گفتگوها که به درددل خصوصی بیشتر شبیه بود، از اعلیحضرت‌رضاشاه اجازه مرخصی خواست تا به‌تهران مراجعت کند و در آن‌لحظات حساس امور وزارت راه را به انجام برساند . اما سردار ایران هنوز با وزیر راه خود کار مهمی داشت .

★ دو قطعه جواهر مربوط به خزانه جواهرات سلطنتی که برای شرکت در یکی از مراسم به امانت گرفته شده‌بود، نزد والاحضرت اشرف و والاحضرت شمس است ، آنها را با خود به‌تهران برده و به بانک ملی تحویل دهید ..

دکتر محمد سجادی که این سخنان خطاب به وی ایراد شده بود، درشرح خاطرات خود میگوید :

★ عرض کردم اگر آقای قوام‌الملک این وظیفه را انجام دهند بهتر خواهد بود، اعلیحضرت رضاشاه قوام‌الملک شیرازی را احضار فرموده و دو قطعه جواهر را بایشان دادند که در تهران به بانک ملی تسلیم کند . آقای قوام‌هم به محض ورود به تهران با حضور آقای گلشائیان وزیر دارائی ، مرحوم فرزین مدیر کل بانک ملی و مویداحمدی ناظر مجلس در بانک ملی هر دو قطعه جواهر را تحویل خزانه سلطنتی داد و رسید آنرا به وزارت دربار فرستاد ..

★ نرویدتاکاررا تمام‌کنیم..

مسافرت وزیر راه به اصفهان برای انتقال املاک سلطنتی ، سه روز طول کشید . ولی دریغ است وقتی‌جزئیات آنروزهای پرحادثه را بازگو می‌کنیم از پایان این ماموریت آگاهی نیابیم ، بنابراین سفر اعلیحضرت رضاشاه کبیر را در راه کرمان نیمه‌تمام میگذاریم و پای صحبت دکتر سجادی می‌نشینیم تا از پایان این ماموریت آگاهی بیابیم :

● بمحض ورود به تهران در کاخ اختصاصی به‌پیشگاه اعلیحضرت‌همایون محمدرضاشاه پهلوی باریافته و سند رسمی انتقال املاک را تقدیم کردم.

اعلیحضرت محمدرضاشاه فرمودند: نروید تا کار را تمام کنیم .

لحظه‌ای بعد آقای نصرالله انتظام رئیس تشریفات سلطنتی باریافت ومعلوم شد اعلیحضرت اراده فرموده‌اند اموال غیر منقول به دولت و۶۸۰ میلیون ریال وجه نقد به ملت واگذار شود درست تا یکساعت پس از نیمه‌شب در پیشگاه اعلیحضرت بودیم تا سرانجام ۶۸۰ میلیون‌ریال وجه نقدی‌را که اعلیحضرت فقید بموجب چک انتقال داده بودند برای تاسیس دبستان ، دبیرستان ، بیمارستان و پرورشگاه در تهران و شهرستانها تقسیم کردیم

این بود پایان ماموریت دکتر محمد سجادی و آغاز بخشش‌های همایونی. در صفحات آینده این مجموعه‌خواهیم خواند که چگونه تمامی این املاک به عنوان مقدمه‌ای براصلاحات‌ارضی میان روستانشینان ایران تقسیم شد .

اینک بار دیگر به اصفهان باز می‌گردیم تا موکب اعلیحضرت رضاشاه را تا رسیدن به کرمان همراهی کنیم .

ادامه دارد

تقویم انقلاب

۱۲ر۸ر٤۳

★ بزرگترین مزایده نفتی جهان برای اکتشاف واستخراج نفت درخلیج فارس خاتمه یافت .

★ نخست وزیر گفت :
ـ ما طالب آرامش درخاورمیانه هستیم ، ولی‌دولت و ملت‌ایران اجازه نخواهند داد بمنافع حیاتی‌ایران درخلیج فارس کوچکترین خللی وارد شود .

● شوروی از پیشنهاد ایران ، دائر به جهاد مبارزه با بیسوادی بین‌المللی حمایت کرد .

۱۱ر۸ر٤۳

★ درمیان استقبال بی‌سابقه نمایندگان کمیسیون برنامه یونسکو ، پیشنهاد شاهنشاه برای مبارزه بابیسوادی تصویب شد .

● دکتر سام معاون کل وزارت فرهنگ گفت :
ـ نگرانی فرهنگیان از قانون استخدام مورد ندارد .

● اعلام شد ، باتعیین برندگان مزایده نفتی و آغاز فعالیت آنان تحول عظیمی درامور نفتی بوجود می‌اید .

● وزیرجدید پست و تلگراف دراجتماع کارمندان آن وزارتخانه گفت :
ـ بمردم وعده بی‌جهت ندهید .

۱۲ر۸ر٤۳

★ وزیر کار گفت :
ـ برای تامین سلامت کارگران برنامه های‌وسیعی اجرا میشود .

۱۳ر۸ر٤۳

● شاهنشاه یک کارخانه تراکتور سازی را افتتاح فرمودند .

● دولت اعلام کرد ، اموال غیرمنقول عمومی را به ثبت میدهد .

۱٤ر۸ر٤۳

● برای توسعه تشکیلات قضائی ، دادگستری ۱۳٦۰ نفر را استخدام میکند .

● اعلام شد ، که سهام ٤٤ کارخانه دولتی بمردم‌فروخته میشود .

● آقای منصور نخست وزیر بجنوب رفت و دراجتماع مردم شیراز شرکت کرد .

● تونل کندوان بوسیله چراغهای برق روشن شد و واحدهای برف روب درگردنه‌های هراز ، کندوان و دماوند مستقر گردیدند .

مصرف فرآورده‌های نفتی

بقیه ازصفحه قبل

همیشه کوشش کرده است که در هریک از محلهای مصرف ، ذخیره سازی متناسب با مصرف بعمل آید و برای سالهای آتی نیز برنامه‌های وسیعی در این مورد دردست طرح و اجرا دارد بطوریکه همیشه یک نسبت معقول و منطقی بین حداکثر مصرف مواد نفتی و حجم مخازن نصب‌شده در هر محل وجود داشته باشد.

آنچه را که میتوان بعنوان نتیجه‌اصلی وچشم‌گیر ارائه داد این است که از یکطرف ، گردش چرخهای صنعتی و اقتصادی کشور بمقیاس وسیعی وابسته به توزیع صحیح و سریع فرآورده‌های نفتی در سراسر کشور بوده ، و ازطرف دیگر، مصارف خانگی‌و تجاری (حمامها ، نانوائیها ، قنادیها و بطورکلی سرویسهای عمومی) فرآورده‌های نفتی در شهرها و روستاها روزبروز وسعت بیشتری پیدا میکند . برای پاسخ باین تقاضای روزافزون ، برنامه‌ها و طرحهای نفت‌رسانی در کلیه زمینه‌های تامین حمل و نقل ، ذخیره‌سازی و توزیع مورد توجه شرکت ملی نفت قرارگرفته وبمرحله اجرا گذاشته شده است .

برای آینده نیز باتوجه به توسعه روزافزون‌کشور و افزایش فوق‌العاده مصرف ، وظیفه شرکت نفت بسیار مهم و حساس است. بدیهی است با توجه به نحوه کار شرکت در گذشته میتوان به آینده نیز از هر حیث اطمینان داشت .

شوهریابی

درجریان تظاهرات ضدجنگ!

اسلو ـ جین فوندا هنرپیشه‌معروف امریکائی که برای بازی هنرمندانه‌اش جایزه اسکار را نیز صاحب شده است یکی از مخالفین جنگ ویتنام محسوب می شود ، که قسمت اعظم وقت خود را صرف سخنرانی در میتینگهای ضد جنگ می کند.

اویکبار نیز به ویتنام شمالی سفر کرد و بعد از دیدار آثار بمباران هواپیما های امریکائی در بازگشت دولت‌نیکسون رابواسطه ادامه‌جنگ ویتنام بشدت به باد انتقاد گرفت. جین فوندا تقریبا سینما را برای آدامه فعالیت های سیاسی خود ترک گفت و اکنون بیشتر وقت خود را صرف مبارزات و شرکت در اجتماعات ضد جنگ می کند .فعالیت سیاسی خانم فوندا موجب شد که او با تام‌هایدن یکی از مبارزان معروف ضد جنگ آشنا شود و کار این آشنائی به عشق و بعد به نامزدی بکشد . در عکس خانم فوندا همراه با نامزد خود در یک مصاحبه مطبوعاتی دیده می شوند . جین فوندا برای ازدواج با تام هایدن باید تا صدور حکم‌طلاق از روژه وادیم کارگردان معروف فرانسوی شوهر اول خود صبر کند .

عکس رادیوئی اطلاعات

شهردار واعضای انجمن شهر مجادله کردند!

خرمشهر ـ در جلسه اخیر انجمن شهر خرمشهر پیرامون مسائل شهری بحث و تبادل‌نظر بعمل آمد و شهردار و چندتن از نمایندگان برسر چند موضوع با یکدیگر مجادله کردند .

شهردار در این جلسه‌گفت :

ـ امتداد خیابان چهل متری خرمشهر ضروری است و باید هرچه زودتر این خیابان را که چشم‌وچراغ خیابانهای شهراست امتداد داد و اسفالت کرد .

آقای ربیعی یکی از اعضای انجمن شهر گفت :

آقای شهردار شما تمام هم وفعالیت خودرا صرف این‌خیابان نکنید.خرمشهر خیابانهای‌متعددی دارد که هرکدام به اسفالت و مرمت و امتداد نیاز دارد .

شهردار که بشدت عصبانی‌بود گفت شما اصلا تعداد خیابان‌های خرمشهر را میدانید ؟ لطفا منصفانه‌تر بیندیشید و اولویت‌ها را در نظر بگیرید . میفرمائید با یکدست چهارهندوانه بردارم؟!

چندتن از نمایندگان جانب شهردار را گرفتند و قرار شد ابتدا خیابان چهل متری امتداد پیدا کند .

سپس شهردار در مورد لکه‌گیری اسفالت‌خیابانهای خرمشهر گفت :

ـ من با ۴۰ ماشین لکه‌گیری تمام خیابانها را انجام خواهم داد .

اما باز یکی از اعضای انجمن بهانه گرفت که : آقای شهردار شما با ۴۰۰ ماشین اسفالت نیز اینکار را نمی‌توانید انجام دهید .

شهردار پاسخ داد : شما متراژ دارید و میدانید ؟

عضو انجمن گفت : من که شهردار نیستم .

شهردارگفت : پس‌من‌شهردارم و میدانم چه میگویم و چه خواهم کرد !

حوادث
درگوشه‌وکنارایران

خودکشی در جنگل

گرگان : ساعت۹ صبح دیروز، مرد ۵۷ ساله‌ای در جنگل «قلعه حسن» گرگان خود را با طناب بدار زد .

وی محمد طاهری نام داشت و جسد حلق‌آویز او سه ساعت بعد از انتحار او کشف شد . در بازرسی‌هایی که از لباس محمد بعمل آمد ، ۱۱ کوپن ۵ گرمی تریاک و سه برگ نسخه طبیب بدست آمد .

مرگ سرایدار

کرمان ـ سرایدار یک شرکت بین کامیون و دیوار ماند وکشته شد .

مقتول ، قاسم صالحی ، ۶۰ ساله بود و هنگامی که نزدیک گاراژی در کرمان ایستاده بود، کامیون شماره ۲۳۹۳۹ برانندگی رمضان مولازاده وی را به‌دیوار کوفت . قاسم بعلت شکستگی‌سر و خونریزی مغزی وآسیب‌دیدگی شدید از سایر اعضای بدن جان سپرد .

کامیون سقوط کرد

کندوان ـ کامیون شماره۱۸۴۱۹ برانندگی محمود بخشی حامل صندوقهای مرکبات هنگامیکه از چالوس عازم تهران بود ، در حوالی‌تونل‌کندوان «قسمت‌جنوبی» به دره‌ای بعمق دویست مترسقوط کرد .

در این حادثه راننده و کمک راننده کامیون بشدت مجروح شدند و به‌درمانگاه گچسر انتقال یافتند

براثر این حادثه کامیون تبدیل به آهن‌پاره شد و محمولات آن بکلی ازبین رفت .

نخست‌وزیر بریتانیارهبردسته کرشد!

اواداستر (انگلیس) ـ ادوارد هیث نخست وزیر انگلیس که به موسیقی علاقه شدیدی دارد به فن رهبری ارکستر و گروه کر آشنا است. وی اخیرا طی مراسمی‌برای جلب اعانه بنفع سازمان های خیریه محلی اواداستر یک گروه از بانوان را در حین اجرای یک آواز کر رهبری کرد .

عکس لحظه‌ای را نشان می دهد که ادوارد هیث با ژست کامل یک رهبر بانوان خواننده را راهنمائی و رهبری می کند .

عکس رادیوئی‌اطلاعات

نه خوانچه‌می فرستم، نه‌هم‌زن‌میخواهم!

مشهد ـ عدم‌توافق برسرتهیه خوانچه تحفهٔ شب یلدا موجب گردید نامزدی‌زوج جوانی‌برهم بخورد و از سوئی ، کار پدر و مادر یکی از دوزوج هم به شورای داوری کشیده شود .

در مشهد هم مانند بسیاری از شهر های دیگر رسم براین است که داماد آینده‌شب یلدا یا باصطلاح خود مشهدی ها شب چله ، یك یا چند خوانچه مملو از انواع میوه‌هاو تنقلات و پارچه‌لباسی‌و این قبیل‌هدایا، برسم‌تحفه به خانه همسرآینده خود بفرستد ، و به پیروی از همین‌رسم ، سلیمه مادررضوان دختر جوانی که اخیرا بنامزدی شخصی بنام جواد درآمده از ده‌پانزده روزپیش جسته‌گریخته برای خنواده داماد آینده خود پیغام فرستاد که بایددر تدارك خوانچه شب چله باشد . اما جواد که کارمند متوسط‌الحالی است و قادر بخرج مبلغ قابل توجهی در این راه نمی باشد ببهانه اینکه رسم خوانچه فرستادن در زمان ما منسوخ شده است ، هرباربه تذکرات مادر زن آینده خود جواب سربالا داد .

اماسلیمه چند روز پیش با نزدیك‌شدن شب یلدا ،وسیله یکی از بستگان جواد برای او پیغام فرستاداگر برای‌نامزدش خوانچه نفرستد مانع ازدواج‌او ودخترش خواهد شد و جواد نیز که از یکدندگی مادر زن آینده خود بستوه آمده بود این‌بار حلقه نامزدی خود با رضوان را پس فرستاد و پیغام داد .

ـ نه خوانچه می فرستم نه هم زن می خواهم !

ازسوئی ، شوهر سلیمه مادر رضوان شب وقتی به خانه آمد و از ماجرااطلاع یافت ، بخاطر یکدندگی همسرش چنان خشمگین شد که با مشت‌ولگد بجان او افتاد و بعد هم از وی به شورای‌داوری شکایت کرد!

پرونده شکایت این مرد از زن سنت‌پرست و یکدنده‌اش اکنون در شورای داوری در دست رسیدگی است .

WE'RE big ENOUGH
TO HANDLE ANY JOB
AND small ENOUGH NOT TO TAKE IT FOR GRANTED

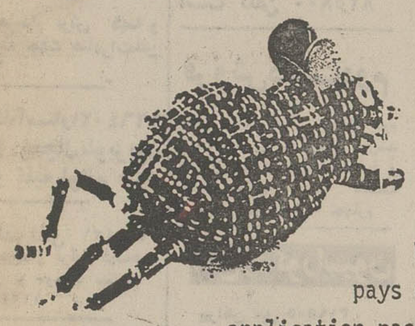

Honeywell makes more different kinds of computer hardware than any one in the business. So there is a better chance we have just the computer for any size job. But just as important as hardware, is the level of support and the capability that a manufacturer brings to your application.
Honeywell's world wide force of support specialists make sure your computer investment pays off for you. And best of all, Honeywell offers basic software, system support, application packages and personnel training at NO EXTRA COST. Services which can cost you as much as %25, when priced separatly,(as they usually are).
All good reasons for contacting Honeywell soon. After all we wont be smaller for ever.

The Other Computer Company:
Honeywell

Exclusive agent:
isiran
Information systems Iran
Pahlavi Foundation Bldg. 6th Floor. 178 Pahlavi Ave.,Tehran, Iran.
P.O. Box.12/1342 Tehran
Tel:46296—42802
Telex 2792 Tehran.

آوانگارد ـ با همکاری ان. بی. دی. او و مارول آمریکا 167

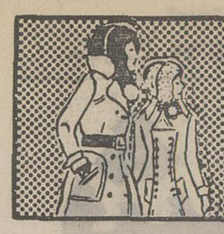

نیازمندیهای شما

نیازمندیهای اطلاعات

تلفنی آگهی قبول میکند

تلفنهای ۳۱۱۲۲۴-۳۱۱۲۲۵

۳۱۱۲۲۷-۳۱۱۲۲۹-۳۱۱۲۳۰

اثاثیه

خرید

بازرگانی فرش کیهان ۸۳۰۹۰۴ و ۸۲۳۷۷۶

خریدار نقدی همرقم فرش کهنه و نو جهت صادرات روزولت میدان ۲۵ شهریور .

نمایشگاه فرش توکلی بهترین خریدار فرش کهنه و نو خصوصا فرش کهنه شرکت فرش جهت صادرات نمایشگاه‌وزراء ۶۲۱۴۰۵ شعبه‌بازار تلفن ۲۰۸۲۹

فروشگاه فرش آسیا ۹۲۵۱۰۲ و ۹۲۲۸۳۲ با سابقه ترین خریدار قالی و قالیچه های کهنه ونو یخچال برقی و نفتی تلویزیون بقیمت عادلانه

فروشگاه فرش شایان ۹۲۳۳۸۱ و ۹۲۸۲۷۳ بهترین خریدار قالی و قالیچه های کهنه و نو جهت صادرات یخچال و وسایل لوکس منزل

فروشگاه‌مشرق ۹۲۹۳۲۷ بهترین خریدار قالی قالیچه و اثاث منزل یخچال نفتی .

جهان کالا ۹۲۵۴۵۸ خریداریخچال تلویزیون و لوازم منزل شما

فرش‌خواجه‌نصیر

بهترین خریدار فرش کهنه و نو معاوضه جهت صادرات‌تلفن ۷۵۲۶۹۰

فروشگاه‌آستارا ۹۲۶۴۰۲ خریدار یخچال‌تلویزیون فرش و کلیه لوازم منزل

فرش گلشن‌تلفن ۶۲۱۴۲۱ بهترین خریدار فرش کهنه‌همه رقم فرش نو موجود میباشد آ ـ ۱۲۲۲۱

نمایشگاه‌فرش طباطبائی انواع فرشهای کهنه و نوشما را در منزل نقدا خریداراست تلفنهای ۹۲۰۴۱۰ و ۹۲۲۱۴۸

فروشگاه ایران‌فرش ۷۷۴۹۷۲ کلیه لوازم منزل شما را بهر مبلغ باشد بیشتر ازسایرین‌نقد خریداریم .

فرشهای کهنه

از متری ۳۰۰ تومان به بالا خریداریم . فرش اشراف جنب سینما پاسیفیک ۷۵۸۶۵۵

فروشگاه آریا ۹۲۹۳۹۳ خریدار فرش وسایرلوازم منزل ۱ـ۳۰ ـ ۱۲۵۲۳

فرش اردیبهشت شاه تلفن ۶۶۸۱۶۴

فروشگاه پروانه فرشهای نو مخصوصا فرشهای کهنه‌وکلیه‌لوازم منزل شما را در اسرع وقت با کارشناس کار ـ آزموده خریداری مینمائیم تلفن های ۳۱۹۶۳۲ و ۳۱۸۲۹۷

فروشگاه فرش صمد تلفن ۹۲۹۹۸۴ خریدار همه رقم فرش کهنه و لوازم منزل اشیاءقدیمی

فروشگاه‌پورنیک ۷۵۷۵۴۶ خریداریخچال. تلویزیون فرش‌و کلیه لوازم منزل

فروشگاه فرش سعادت فرش نو و کهنه و کلیه اثاثیه منزل شما را خریداریم‌تلفن ۹۲۶۴۳۱

فرش‌طوسی ۷۵۹۰۲۹

نمایشگاه پروین ۹۲۵۳۹۴ با سابقه ترین خریدار فرش کهنه و نو و تمام لوازم منزل نقدا

فروشگاه‌پیروز ۹۲۸۱۳۸ خریدار فرش کهنه و نو قبض بانك کارگشائی

فرش روزولت خریدار فرش کهنه‌جهت‌صادرات تلفن ۸۳۴۴۸۱ـ۸۳۴۴۸۲

کرایه

کرایه هرنوع ماشین تحریر بنگاه فنی ناصر تلفن ۸۲۶۲۰۵ دروازه دولت مقابل سعدی .

فروش‌دست‌اول

تعدادی آبگرمکن برقی نولوکس و خود کار ـ بسیار شیك موجود است تلفن ۸۲۵۸۰۰

فروش‌دست‌دوم

لباس زنانه فرنگی دست دوم و اثاث منزل به فروش میرسد خیابان پهلوی بین شاهرضا و تخت جمشید جنب صفحه فروشی بتهون طبقه چهارم

مبل‌ودکوراسیون

پیراهن مبل ۳۱۹۵۰۵
تعویض پارچه مبل ۳۱۹۵۰۵
پرده دوزی شهرزاد ۳۱۹۵۰۵

شستشوی‌مبل‌وفرش

کارخانه قالیشوئی ادیب تلفن شعبه مرکزی ۹۵۶۵۶۵ تلفن خیابان نواب ۹۵۲۴۵۴ تلفن خیابان‌آذربایجان ۹۵۸۹۵۰

کنت سرویس ۷۷۶۷۱۳ خشکشوئی‌مبلمان،موکت فرش ـ تشك اتومبیل

خشکشوئی مبلمان ادیب یکدست ۵۰ تومان در جای خود تلفن ۹۵۶۵۶۵

دوراکلین‌سرویس‌امریکا با تکنیک پرتوگرانترمطمئن‌تر تلفن‌های ۸۴۸۳۹۵ و ۸۴۸۲۹۶ و ۸۴۵۶۸۳

درایکلین سرویس آلمان خشکشوئی مبلمان فرش موکت در محل ۷۹۵۳۰۷

کلین‌سرویس‌خشکشوئی بل فرش وموکت با دستگاه شخصر بفرد وخشکشوئی‌پرده بانصب مجانی ۹۵۲۵۴۶

کارخانه قالیشوئی‌اطلس تلفن ۹۵۲۵۴۶ و ۹۷۵۴۳۰

رفوگر فرش ۸۳۳۷۱۷

تعمیرات

تلویزیون

تعمیرگاه تلویزیون الکترون با تائید وزارت کار تلفن ۷۶۳۶۸۲

تعمیرتلویزیونها R.T.A-R.C.A شاب‌لورنس فیلیپس . سیرا . تلفونکرو سایر مارکها سرویس مجهز سیار درشهر وشمیرانات ۱ـ۱۵ آ ـ ۱۴۲۰۳

سرویس تلویزیون گارانتی تلفن ۶۲۸۳۷۱ سرویس‌سیار R.T.I-R.C.A سیرا . مدیاتور . جنرال الکتریک و گراندیک بویژه شمیرانات .

تعمیرگاه تلویزیونهای RTI , RCA تلفن سرویسهای فوری برای تهران وشمیرانات ۴۲۷۲۳ - ۶۶۷۱۷۱ - ۶۶۹۵۱۴

تعمیر تلویزیون فوری در محل تلفن۸۸۳۸۲۸

تلویزیون فوری در منزل تعمیر میشود ۹۶۰۵۴۶

دربازکن برقی

سرویس وتعمیرات دربازکن برقی B.K.D بکد ۷۶۰۱۹۵-۷۵۵۷۲۹ شرکت بکدالکتریک

یخچال

تعمیرگاه سید حسین ۸۸۲۴۳۸ تعمیر هرنوع یخچال رختشوئی ابگرمکن .

تعمیرات یخچال‌فوری ۷۹۳۸۹۷

تعمیر یخچال فریزدر وغیره ۸۲۱۴۱۷

تعمیر یخچال‌فریجیدر ۷۵۲۳۳۶

موسسه فنی حسینی تعمیرات یخچال تلفن ۶۶۰۸۵۷

تعمیرگاه یخچال وازگن تعمیرات یخچال ـ شوفاژ ـ ماشین لباسشوئی و بانک خون تلفن ۷۶۰۷۹۳ آ ـ ۱۵۸۶۷

بخاری

ارج سرویس مجاز ۱۱۳ تلفن جدید ۸۴۵۴۷۵

رنك و سرویس بخاری آبگرمکن روکش برزنتی کولر کانال کشی فوری ۷۹۳۸۹۷

رنك سرویس بخاری آبگرمکن وروکش‌کولر ۹۵۲۶۳۸

رنك سرویس بخاری آبگرمکن فوری ۳۰۵۴۵۳

رنك و سرویس بخاری آب‌گرم‌کن روکش کولر ۹۷۲۱۸۱ و ۹۷۶۲۱۸

رنك کوره‌ای مخصوص بخاری تلفن ۹۲۰۶۶۴

نصب و تعمیرات و رنك آمیزی بخاری‌و آبگرمکن و روکش برزنتی کولر ۷۶۵۲۶۴

شوفاژ

موسسه فنی کالج شوفاژ و آبگرمکن‌شمارا بیمه‌میکند نصب‌سرویس تعمیرات لوازم یدکی ۸۴۹۷۵۷

شوفاژ آبگرمکن بخاری و روکش‌کولر ۷۹۶۱۰۳

الکترو پطروسیان نصب‌وسرویس شوفاژ آبگرمکن وبخاری تلفن ۷۶۴۱۳۹

شرکت حرارت مرکزی تهران‌تاکو بامسئولیت‌محدود سرویس و نصب شوفاژ ۷۵۱۶۵۱

آبگرمکن

سرویس آبگرمکن ۳۰۰ سرویس‌بخاری ۲۵۰ ریال ۷۶۱۹۹۵ و ۷۶۳۷۸۵

سرویس‌آبگرمکن ۹۲۰۶۶۴

روکش کولر

روکش برزنتی کولر صددرصد ضد آب‌نصب مجانی تلفن ۹۷۶۲۱۸

فروش‌اتومبیل

فولکس واری مدل ۶۵ فولکس واری‌پانت ۱۵۰۰ مدل ۶۵ به فروش میرسد۷۵۳۵۲۶ آ ـ ۱۵۷۸۸

فولکس استیشن مدل ۶۸ فولکس استیشن دوربسته مدل ۶۸ به فروش میرسد ۷۵۳۵۲۶ ۱ـ۲ آ ـ ۱۵۷۸۶

فیات مدل ۶۹ برای فروش فیات ۱۲۵ پ مدل ۱۹۶۹ معاف از پرداخت حقوق‌گمرکی تلفن : ۴۵۰۹۰ ـ ۴۵۰۵۲ آ ـ ۲۱۷۲۹

کادیلاك مدل ۶۱ کادیلاک ۶۱ با ۹۰۰۰ تومان بدهی ۱۸۰۰۰۰ تومان تلفن ۷۵۶۸۷۶ آ ـ ۱۵۸۷۱

جیپ شهباز مدل ۵۰ یکدستگاه جیپ شهباز بسیار تمیز برنگ شیری‌متعلق‌به‌شرکت سومیتومو خیابان زرتشت‌پلاك ۳۲ بفروش‌میرسد تلفن ۶۲۹۱۵۱ آقای یاگین آ ـ ۱۵۸۷۰

کامیون سردخانه‌دار فروشی

تعداد ۵ دستگاه کامیون سرد-خانه‌دار جهت حمل شیر و بستنی و کلیه مواد فاسدشدنی بفروش میرسد طالبین باتلفن ۹۵۴۰۰۳ صبح‌ها و ۳۱۹۵۱۹ بعد از ظهرها مذاکره نمایند.

دو دستگاه اتوبوس و یکدستگاه کامیون از طریق مزایده بفروش میرسد برای شرایط فروش به سازمان ملل متحدخیابان‌تخت‌جمشید خیابان بندر پهلوی‌پلاك ۱۲ مراجعه فرمائید .

فروشگاههای اتومبیل

نمایشگاه اتومبیل امیر

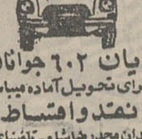

ژیان ۶۰۲ جوانان برای تحویل آماده میباشد نقد و اقساط میدان محمدرضاشاه ـ تلفنهای : ۹۳۵۰۵۰-۹۳۵۰۵۱

برای اتومبیل شما

آب مقطر ۲۳۴۸۴ نوروفیدرو

تعمیرگاه دیزل تراکشن تعمیر کلیه موتور های زمینی و تراکتور راه سازی نشانی : خیابان خراسان شرقی (مسگر آباد) جنب ۱۰ متری شیرازی تلفن ۳۵۶۱۳۱

کرایه

اتولوکس

اتومبیلهای تشریفاتی باراننده برای داخل و خارج از تهران میدان فردوسی تلفن ۸۲۱۲۷۰ و ۸۲۶۶۰۵

اتومبیل کرایه برادران منصوری‌آریانا ۹۵۶۲۲۵

جرثقیل فرزین تلفن : ۳۰۴۹۲۹

اتوبار فرح شهالی مخصوص حمل بار و اسباب‌کشی شهر و شهرستان تلفن ۸۴۸۷۸۸

مهر اکسپرس اتوبوس و مینی‌بوس دربست برای داخل و خارج شهر ۹۷۹۵۴۱

کالج بار بارکش شهر و حومه ۶۶۱۱۱۱ ۴۱۱۱۱

اتو پارس توریست اتوبوس و مینی‌بوس در بست تلفن ۷۹۷۴۷

شاهین بارنو بارکش شهر و حومه تحمل بار بتمام نقاط ایران ۹۶۰۰۲۷ ۹۶۰۰۲۸

جرثقیل برای نصب هرنوع کامیون ۳ و ۵ تنی موجود تفنهای ۵۳۱۸۶۸ و ۹۵۷۴۴۲ ۱ـ۶ آ ـ ۲۱۰۶۳

روزولت بار بارکش شهر وتمام نقاط ایران تلفن ۸۴۹۹۰۳ روزولت ـ سه راه عباس آباد

اتومبیلهای کرایه آخرین سیستم رز بابائیان تلفن ۹۵۹۱۲۵ آ ـ ۱۵۹۰۵

تلفن های جدید

جرثقیل توکل

۳۵۸۵۱۱ و۳۵۸۵۱۲و۳۵۸۵۱۳ و ۳۵۸۵۱۴ و ۳۵۸۵۱۵ و ۳۵۸۵۱۶ و ۳۵۸۵۱۷ خیابان ری‌میدان‌شاه‌شماره ۵۱۴ آ ـ ۱۵۳۲۱

ماشین‌آلات

اشتایر دیزل فروشنده کلیه لوازمات کشاورزی نشانی : خیابان قزوین ایستگاه تیموری‌روبروی کارخانه آرد جهان تلفن ۹۵۳۳۹۵

استخدام

مهندس راه و ساختمان جهت تاسیس دفترفنی و همکاری یکنفر نقشه کش با تجربه نظارت ساختمانی نیازمند است با صندوق پستی ۱۳۱۵۰۴ تهران مکاتبه فرمائید .

(بازرگانی آرا)

جهت تکمیل کادر فروش‌ماشین های دفتری خود احتیاج به چند نفر فروشنده ویزیتور دارد که با حقوق و مزایای عالی استخدام مینماید واجدین‌شرایط زیر مراجعه نمایند.

۱ـ دارا بودن برگ خاتمه خدمت و معافیت دائم
۲ـ داشتن ضامن معتبر
۳ـ تحصیلات حدود دیپلم

آدرس ـ خیابان ویلا . چهارراه ثریا . شماره ۷۴ . تلفن ۸۳۶۳۹۷ آ ـ ۱۰۷۰۹

پرستار

بیك پرستار بچه خارجی یاایرانی که با سواد و با داشتن سابقه کار شبانه‌روز با حقوق‌مکفی نیازمندیم تلفن ۶۲۹۲۲۴

موسسه‌ای بافراد زیر نیازمند است .

۱ ـ خانم حسابدار دانشجوی یا با سابقه کار نصف روز
۲ ـ خانمی جهت آبدار خانه و نظافت تمام روز
۳ ـ جوانی جهت تحصیلداری با ضامن تمام روز تلفن ۸۳۷۱۷۲

استخدام فوری

یکنفر دوشیزه یا بانوی کمتراز ۲۰ سال که سواد خواندن و نوشتن داشته و دارای ضمن معتبر باشد برای تنهداری‌بچه و کمك بامور خانه با حقوق مکفی‌استخدام میشود داوطلبان بامن‌ها ۱۲ ۲۰ تماس گرفته یا به شرکت هیمرادشاه‌آباد پاساژ صفوی مراجعه کنند. آ ـ ۱۵۹۱۰

خانم قابله و پزشکیار زن‌جهت مطب بعد از ظهرها مورد نیاز است ۵ تا ۸ بعد از ظهرتماس گرفته شود تلفن ۲۰۶۳۷ آ ـ ۱۵۹۰۲

پرستار بچه شبانه‌روزی با حقوق مکفی استخدام میشود تلفن ۶۲۵۷۹۲ آ ـ ۲۱۷۱۳

کارخانجات صنایع پارس و امریکا استخدام میکند

۱ـ طراح قالب وجیگ و فیکچر دیپلمه هنرستان رشته ماشین ابزار با حداقل ۳ سال سابقه کار در طراحی ۲ نفر
۲ ـ سرویس‌کار یخچال تحصیلات سوم متوسطه با حداقل ۲ سال سابقه کار در سرویس یخچال ۵ نفر

در هردو مورد داشتن ورقه خاتمه خدمت نظام وظیفه یا معافی دائم غیرپزشکی ضروری است واجدین‌شرایط به‌کارگزینی کارخانجات صنایع پارس و امریکا واقع در کیلومتر ۴جاده قدیم کرج مراجعه نمایند. آ ـ ۱۵۸۶۹

استخدام بازاریاب

بتعدادی بازاریاب با سابقه نیازمندیم . واجدین شرایط با حقوق ثابت و پورسانت مکفی استخدام میشوندازساعت ۴تا۷ شرکت صداگیر . خیابان شیرین ـ بین حافظ و ویلا شماره ۳۳ تلفن۸۲۴۳۰۸ آ ـ ۱۵۸۸۴

استخدام سکرتر

به یک نفر دوشیزه یا بانو که‌از عهده کارهای سکرتری برآید نیازمندیم در ساعات اداری با تلفن ۶۲۰۲۶۳ تماس‌بگیرید . آ ـ ۱۵۹۰۶

فروشنده لوازم فنی با تجربه مورد نیاز است تلفن ۸۳۰۱۶۳ ۱ـ۴ آ ـ ۱۵۷۹۷

جنرال

استخدام می‌کند یکنفرحسابدار ورزیده‌با حداقل پنجسال سابقه کار با تلفن های ۹۶۱۰۹۵-۹۹ تماس بگیرند .

یلدا فیلم

به تعدادی ویزیتور زن و مرد جهت فیلمهای تبلیغاتی باحقوق و پورسانت عالی نیازمند است. تلفن ۸۲۴۸۲۵ آ ـ ۱۵۸۰۰

کمپانی الوان مشاور نزئینات و دکوراسیون

جهت تکمیل کادر فروش و بازاریابی به تعدادی فروشنده نیاز است (سلزمن و سلزگل) داوطلبان میتوانند برای کسب اطلاعات بیشتر و مصاحبه حضوری و استخدام‌همه روزه تا تامین احتیاج از ساعت ۸ الی ۱۳ به اداره مرکزی‌کمپانی الوان مراجعه‌نمایند اول‌نادرشاه نبش کوچه پنجم کمپانی الوان آ ـ ۱۵۸۰۶

عده‌ای آقا و خانم فروشنده ویک پسربچه پادو نیازمندیم فردوسی خیابان کوشک کوی خبرنگاران شماره ۶۴ ۱ـ۲ آ ـ ۱۵۸۰۹

سکرتر

جهت امور اداری بعد از مصاحبه و امتحان‌هوش با حقوق مکفی استخدام میشود افرادیکه آشنائی بزبان انگلیسی دارند حق تقدم خواهند داشت متقاضیان در ساعات اداری بدفتر دراك‌استور تخت جمشید مراجعه فرمایند

شرکت سهامی ایرانی تولید اتومبیل های سیتروئن‌استخدام‌مینماید

الف ـ یکنفر خانم با داشتن تسلط بزبان فرانسه و آشنائی کامل به امور منشیگری .

ب ـ دو نفرخانم ماشین نویس فارسی و لاتین آشنا بزبان فرانسه

داوطلبین میتوانند همه روزه از ساعت ۸ صبح تا چهار بعد از ظهر به شرکت مذکور واقع در خیابان آیزنهاور جنب بی‌اف گودریچ بقسمت کارگزینی مراجعه نمایند

بچند نفر کارگر دخترکه از ۶ کلاس به بالاسواد داشته باشند برای کار های‌برقی‌مورد نیازاست حدود مجیدیه تلفن ۷۷۲۸۲۵

استخدام مستخدم مرد یکنفر جوان جهت مستخدمی نیازمندیم‌تلفن ۸۳۸۴۷۸

شرکت ترانس پیک واقع در کیلومتر ۲۴ جاده مخصوص کرج به چند نفر سرپرست تولید با شرایط زیر نیازمند است .

۱ـ داشتن حداقل دیپلم متوسطه .
۲ـ حداقل دو سال سابقه کار سرپرستی .
در کارخانجات الکتریکی و الکترونیکی .
۳ـ آشنائی کافی به زبان انگلیسی یا المانی .
۴ـ داشتن برگ انجام‌وظیفه یا معافی دائم غیر پزشکی .

متقاضیان حداکثر تا روز یکشنبه ۳ دی ماه به محل شرکت مراجعه نمایند . تلفن ۹۷۰۰۶۰ آ ـ ۱۵۸۶۸

تعدادی کارگر که دارای سواد خواندن و نوشتن باشند مورد احتیاج‌است‌لطفا بتلفن۶۶۹۷۹۵ یا به آدرس چهارراه‌یوسف‌آباد اول‌خیابان حافظ شمالی شماره ۱۰۵ پرده کرکره مدرن بین ساعت ۶ تا ۸ مراجعه نمایند. آ ـ ۱۵۸۶۳

کانون هنری پاترا

(پاترا فیلم) عده‌ای خانم و آقا جهت تعلیم هنرپیشگی برای شرکت در فیلم سینمائی‌میپذیرد داوطلبان همه روزه از ساعت ۱۰ صبح الی ۱۲ و از ۴٫۵ الی ۸ بعد از ظهر مراجعه نمایند. احمدکاشانی کارگردان تئاتروسینما. نشانی‌دروازه‌دولت روبروی پمپ بنزین کوچه حمیدالدوله تلفن ۳۱۴۵۳۹ ۱ـ۲ آ ـ ۱۵۸۷۹

بدو نفر خانم خدمتکار که‌سابقه کار درهتل یا بیمارستان داشته باشند برای ۱۰ ساعت کار در روز مورد احتیاج است تلفن ۸۳۳۲۸۷ از ۵ الی ۸بعدازظهر آ ـ ۱۵۹۱۳

گروه هنری آذر

جهت‌تکمیل کادر خود برای اجرای‌رقصهای‌محلی‌آذربایجانی بتعدادی مرد و زن حائزشرایط نیازمند است تلفن ۶۶۶۰۸۲ ۱ـ۲ آ ـ ۱۵۹۱۴

به‌آرایشگروماتیکوریست آزموده وباسابقه‌کار در تهران نیازمندیم . ۶۶۱۹۶۹ و ۶۶۷۷۸۳

کار وآموزش

۲۵ نفر علاقمند به کار رادیو تلویزیون نقشه‌کشی برق فشار قوی و ۲۰ نفر علاقمند به ماشین‌نویسی پس از یکدوره کوتاه آموزشی به کار مشغول میشوند پهلوی نبش بهرامی تلفن ۴۹۴۹۴ و ۶۶۳۷۶۰

شریک

کافه بهار احتیاج به یک نفر شریک واردردارد تلفن۶۶۹۹۳۷ آ ـ ۱۵۶۴۹

جویای کار

دوشیزه‌ای با مدرک سیکل برای تلفنچی و یا صندوق‌داری جویای کار است تلفن۳۱۱۲۳۱ راهنمای ۵۶۶ روزنامه‌اطلاعات ۱ـ۲ آ ـ ۲۱۶۶۱

جوانی بامعلومات‌ششم متوسطه وسابقه رانندگی‌وانومبیل‌فولکس وانت دوکابین مدل ۶۸ آماده کاراست‌تلفن۳۱۱۲۳۱ راهنمای ۵۶۱ روزنامه اطلاعات . ۱ـ۲ آ ـ ۱۵۷۵۲

مهندس آرشیتکت با سابقه کار حاضر است با شرایط مناسب با شرکت‌های خانه‌سازی (ساختمانی) همکاری نماید . راهنمای ۵۶۷ روزنامه‌اطلاعات تلفن ۳۱۱۲۳۱ ۱ـ۲ آ ـ ۲۱۷۲۷

راننده دو شخصی متاهل با سواد با وسیله نقلیه جویای کار است . تلفن ۸ صبح تا ۸ بعد از ظهر ۳۵۳۴۳۶ ۱ـ۲ آ ـ ۲۱۷۰۷

حسابدار دیپلمه با تجربه جویای کار است تلفن۳۱۴۰۴۰ ۱ـ ۱۵۸۸۸

دوشیزه دانشجو پرستاری برای نصف روز آماده کار در بیمارستانها و ازمایشگاه تلفن ۹۳۷۹۰۷ آ ـ ۱۵۹۰۷

راننده دو شخصی با پیکان‌مدل ۵۱ متاهل با سواد خدمت‌دیده جویای کار است تلفن۹۷۲۹۰۴ آ ـ ۲۱۷۷۵

دکتر دارو ساز

لیسانسیه آمریکا با تجربه‌کافی مسئولیت یا شراکت را در داروخانه بی قبول میکندعصرها ۶۲۱۶۲۲ ۱ـ۲ آ ـ ۲۱۷۷۱

آموزشگاهها

ماشین‌نویسی بیژن همتا ندارد

میتوانیدامتحان کنید میدان ژاله تلفن ۳۱۸۳۸۴

برای استخدام فوری‌آموزشگاه فائز آموزش I.B.M وماشین نویسی خیابان‌شاه‌آباد۳۰۳۱۳۵

هنرستان رقص‌کیشیبه

بمناسبت فرا رسیدن ژانویه ۱۹۷۳ کلیه رقصها را با قیمت بسیار کم بطور کنترات توسط مادموازل‌ها مهناز و ژیلا آقایان لازاریان و سلطانپور به شما تعلیم میدهدخیابان قدیم‌شمیران سه‌راه زندان تلفن ۷۵۰۰۱۵ آ ـ ۱۵۸۸۹

تعلیم رانندگی هنرستان فنی پرستو

مرکز اموزش صحیح رانندگی ومکانیکی ترافیک مجهز به بهترین ومدرنترین وسایل اموزش با مربیان ورزیده و بدون اتلاف وقت باهزینه کم نشانی چهارراه گمرکشاهپور تلفن ۲۳۹۱۶

تدریس خصوصی

فیزیك شیمی ریاضیات در ده جلسه توسط دانشجویان پلی‌تکنیك با تضمین قبولی تلفن ۳۵۴۶۹۲

ریاضیات ـ فیزیك ـ شیمی‌توسط دانشجویان دانشگاه‌صنعتی آریامهر رفاه دانشجویان تلفن ۹۷۲۰۱۴ داخلی ۳۳۶

کلیه دروس ریاضی ششم ریاضی تلفون ۷۸۱۷۷۶

با هفته‌ای یك جلسه تدریس در کلیه دروس قبولی شما را تضمین مینمائیم‌دانشجویان‌سال چهارم پلی‌تکنیك تهران باچهارسال‌سابقه‌تدریس خصوصی و دبیرستانی تلفن ۹۲۶۱۲۷

تدریس دروس ریاضی و فیزیك توسط دبیر دبیرستان ها تلفن ۸۴۶۵۴۲

شیمی ششم تلفن ۸۴۶۵۴۲

تدریس خصوصی

زبان انگلیسی را با شیوه‌مدرن بوسیله دانشجوی مقیم‌انگلستان بیاموزید تلفن ۸۲۸۷۴۲ و ۸۳۶۸۲۹ بعد از ظهرها آ ـ ۱۵۹۰۹

پانسیون

پانسیون‌دختران‌روزولت از یک بعد از ظهر به بعدتلفن ۸۴۷۹۹۷ آ ـ ۱۵۸۹۴

در بازکن برقی B.K.D بکد قیمت : ۲۵۰ تومان

بدون پیش‌قسط باقساط ۶ماهه

بوسیله تلفن سفارش دهید دستگاه درمدت ۴ ساعت نصب وتحویل میگردد

تلفنهای دفتر فروش : ۶۸۱۰۱۱ الی ۶۸۱۰۱۵

نمایندگی انحصاری و مرکز فروش : شرکت بکد الکتریک ـ پهلوی مقابل پارک ساعی ـ ۶۸۰

چهارراه شاه

فروشگاه بزرك ایران

بعده‌ای دوشیزه

یابانو جهت صندوق‌داری نیازمند است . معلومات سیکل اول متوسطه ببالا . لطفا در ساعات اداری بادارهٔ امور کارمندان مراجعه فرمائید .

آگهی استخدام

نقشه‌کش ورزیده برای کارهای ساختمانی بطور نیمه وقت مورد احتیاج‌است . داوطلبان میتوانند جهت تعیین وقت مصاحبه همه روزه باستثنای روز های پنجشنبه از ساعت ۴ الی ۵ بعد از ظهر با تلفن : ۵۳۹۱۴۸ تماس حاصل نمایند .

شرکت سهامی کارخانجات‌صنعتی ایران ناسیونال بیکنفر ارشد سیستم ماشینهای کمپیوتر با مشخصات زیر نیازمند است :

۱ـ داشتن لیسانس در یکی از رشته‌های حسابداری اقتصاد یا بازرگانی .
۲ـ داشتن حداقل ۵ سال تجربه کار در برنامه نویسی و سیستم‌های کمپیوتر .
۳ـ آشنائی به زبان برنامه نویسی PL 1 یا Cobol و R.P.G.
۴ـ داشتن تجربه کافی در مکانیزه کردن سیستمهای حسابداری ـ فروش بازرگانی .
۵ـ دارا بودن برگ پایان خدمت یا معافیت دائم غیر پزشکی .

واجدین شرایط میتوانند همه روزه باستثنای ایام تعطیل از ساعت ۱۰ الی ۱۲ و ۱۴ الی ۱۶ با در دست داشتن یک قطعه عکس به اداره کارگزینی شرکت واقع در خیابان سعدی جنوبی شماره ۸۳۴ مراجعه نمایند.

کارخانه‌سنگ‌بری زندیان

تولید کننده انواع سنگهای نمای ساختمان از قبیل اتراوتن ۲ سنك سبز و قرمز سنندج-۳- سنك سیاه ـ نجف‌آباد و سیاه تیشه‌ای ـ ۴ مرمریت سفید ـ کرم ـ لیموئی و غیره ـ خیابان آرامگاه مقابل مسجد ملکه مادر (مسجد نورملکان) تلفن ۵۳۰۴۳۷

مورد توجه خانمهاو آقایان و صاحبان بوتیکها

مزون S بامجهزترین دوزنده ها و طراحان با تجربه افتتاح‌شد وبرای‌انواع دوخت درمدت‌کوتاه آماده است .

نشانی:خیابان‌کاخ‌شمالی‌اول خیابان‌سمنان‌شماره ۴۱ تلفن ۶۲۶۷۸۶

ویبا WIBAU

پمپهای بتونی دورانی در ظرفیتهای مختلف ساخت آلمان

نماینده انحصاری در ایران شرکت دلتاکار خیابان آیزنهاور چهار راه جیحون شماره ۵۱۲ تلفن ۹۵۵۲۶۹

برادران گلپایگانی

نمایندگی مجاز فروش محصولات بنز ایران ناسیونال

وانت ۵۰۸ ـ انواع مینی بوس بنز ۳۰۹

آمبولانس ۳۰۹ ـ انواع اتوبوس بنز ۳۰۲

تلفن های نمایشگاه ۵۳۶۳۰۱ ـ ۲۷۹۰۰

اطلاعات

صاحب امتیاز عباس مسعودی تهران خیابان حیام تلفن ۳۱۱۰۷۱

شرکت سهامی ایران‌چاپ چاپخانه اطلاعات خیابان سپه مقابل پست خانه مرکز تلفن ۳۱۱۲۳۳

همه میتوانند درسازمان‌هنری آپولون باهمکاری‌اساتید معروف‌موسیقی طی یك دوره فشرده ارك ـ پیانو ـ آکوردئون ـ گیتار ـ جاز ـ آوازجاز و ایرانی وکلیه‌سازهای ایرانی‌رازیر نظر عطاله‌خرم‌فراگیرند. شاهرضا چهارراه پهلوی تلفن ۶۶۵۶۱۶

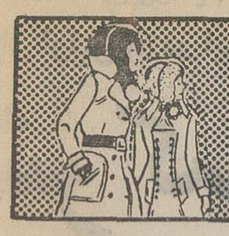

نیازمندیهای شما

املاک و مستغلات

فروش

خانه فروشی
خانه های فروشی در شمال شهر تلفن ۷۷۹۱۱۸
۷۷۸۷۹۹

خانه‌های ویلائی و مستغلاتی در شمال شهر به قیمت ارزان بفروش میرسد تلفن ۸۴۱۴۲۸
۱ـ۲ آ ـ ۱۵۷۸۹

خانه ویلائی نوساز نیروی هوائی ۳۱۵ متر شمالی روکار نمامسنگ ۱۸۰ متر زیرینا پنج اطاق و هال و سرویس گرم و کولر با ۳۰ هزار تومان بدهی بانکی و ۱۶۰ هزار تومان مقطوع بدون واسطه تلفن ۳۰۱۶۴۶
۱ـ۲ آ ـ ۱۵۹۱۲

آپارتمان فروشی

آپارتمان و خانه‌های ۴ و ۶ آماده فروش تلفن اطاقی در امیرآباد غربی ۶۳۴۲۵۵

سری اول آپارتمانهای

شرکت ساختمانی منظره واقع در آریاشهر میدان اول خیابان گلنار جهت فروش آماده است طالبین به تلفن های ۹۷۰۵۹۴ و ۹۷۷۵۴۷ مراجعه فرمایند

زمین فروشی

زمینهای جاده خراسان غرب عشیریه متری ۲۰ تومان فرح‌آباد ژاله جنب بلوار رضا پهلوی دفتر ساختمانی دلیریان تلفن ۷۹۴۵۶۳
آ ـ ۱۵۵۷۲

یک قطعه زمین منطقه صنعتی با جواز کارگاه فروشی تلفن ۴۳۳۵۴

باغ دشت

نزدیک باتمام است متری
۶۰ ریال
½ نقد بقیه باقساط
۲۵ ماه
تلفن های ۹۷۳۲۶۴ و ۹۷۱۸۷۱

عجله کنید

فقط تا آخر دیماه
قطعات ۱۰۰ متری
نقد و اقساط با آب و برق متری
۵۵ تومان
تلفن های ۹۷۳۲۶۴ و ۹۷۱۸۷۱

منطقه ییلاقی ملاردویلا

بهترین محل برای
خانه‌سازی ارزانقیمت

ملاردویلا واقع در بین تهران کرج تفکیک بقطعات ۱۵۰۰ و ۶۰۰ متری باخاک مستعد، هوای لطیف، خیابانهای اسفالته، میادین وسیع. بلوارهای زیبا، درختکاری و لوله‌کشی آب سرتاسری به قیمت ارزان نقدو اقساط وبدون واسطه ـ فروش متوالی وروزافزون زمینهای ملاردویلا همراباتحرک آبادانی و عملیات ساختمانی در ان بهترین دلیل مرغوبیت وبقاوت این محل است. سرویس برای دیدار شما آماده است ـ نماینده فروش سازمان املاک شایسته تلفنهای ۶۲۵۷۴۱ و ۶۲۷۲۵۷ آدرس: خیابان آریامهر میدان آریامهر سازمان املاک شایسته
آ ـ ۱۵۸۴۹

شمیران قیطریه

زمین ساختمانی با قیمت ارزان تلفن ۹۷۱۸۷۱ ـ ۹۷۳۲۶۴ ـ ۸۳۸۴۷۵

کرج باغات ویلائی

زیبادشت

توصیه سازمان زیبادشت

با نیمساعت فاصله از میدان شهیاد زندگی خود را در حومه قرار دهید. از کلیه نقاط پیشنهادی حومه کرج قبلا دیدن نموده بعدا برای هرگونه مقایسه از باغات محصور ویلائی زیبا دشت که آماده برای ساختمان است نیز دیدن نمائید و آنگاه برای خرید تصمیم بگیرید.
تلفن ۵۳۹۹۸۹ ـ ۲۳۷۰۰ و بعد از ظهر ۴۴۳۱۱
نشانی: اتوبان کرج خروجی جاده شاهدشت ۹ کیلومتر بطرف جنوب
زیبادشت
آ ـ ۱۵۷۵۳

زمین درحریم محدوده بقطعات ۱۵۰ متر باقساط ۲۴ ماهه ـ ۳۰۰۰۴
۱ـ۵ آ ـ ۱۵۴۲۸

فروش و سرقفلی

مغازه واگذاری

اکازیون یکباب مغازه و خانه‌های لوکس نوساز در شمال وغرب تهران بقیمت مناسب بفروش میرسد و زمینهای شما را خریداریم دفتر توکل تلفن: ۹۳۰۲۳۶
۱ـ۱۰ آ ـ ۱۵۶۹۲

سه‌باب مغازه بر خیابان شمیران واقع در پل رومی با تزئینات داخلی با تلفن و تابلو جهت تزئینات یا شعبات بانک واگذار میشود با تلفن: ۷۷۳۹۳۳ از ساعت ۴ بعد از ظهر الی ۹ شب تماس گرفته شود.

دو دهنه مغازه لبناتی در فرح جنوبی بفروش میرسد تلفن ۷۶۴۷۵۵
آ ـ ۱۵۹۱۵

واگذار میشود

مکانی وسیع مجهز به تلفن شوفاژ وبالکن و زیرزمین بزرگ در بهترین نقطه تهران بر خیابان پهلوی بین تخت‌طاوس و سه‌راه عباس آباد مناسب برای بانکها نمایشگاه سوپر مارکت دراگ آستور فروشگاه‌های بزرگ برای واگذاری آماده است طالبین با تلفن ۵۳۴۵۰۴ از ساعت ۸ صبح الی ۶ بعد از ظهر مراجعه فرمایند.
۱ـ۳ آ ـ ۶۸۶۹۸

مطب واگذاری

مطب دندانپزشکی مدرن بعلت مسافرت واگذار میشود ۹۲۵۰۷۸
آ ـ ۱۵۸۵۷

یک کارخانه آبکاری

مجهز بمساحت یکهزار مترمربع نزدیک میدان شهیاد با پروانه ساخت از وزارت اقتصاد به فروش میرسد به تلفن ۵ـ۳۱۱۳۴۱ آقای قائدی مراجعه فرمایند.
۱ـ۳ آ ـ ۶۹۸۸۸

اجاره داده میشود

آپارتمان اجاره

یکدستگاه آپارتمان ۳ اطاق با تزئینات کامل برای دفتر کار اجاره نبش پهلوی و تخت‌جمشید ۶۶۶۲۶۳
آ ـ ۱۵۷۲۹

زیبا ترین

آپارتمان ۶ اطاقه تهران در آرام‌ترین خیابان فرعی (وزراء) شمال شرقی پارک مصفا ساعی مجهز به کلیه وسائل راحتی و آسایش و اسلوب صحیح مهندسی و دکوراسیون اجاره ماهیانه ۳۵۰۰ تومان به خانواده های شناخته شده تخفیف داده میشود ۴۶۰۸۱ دفتر امین
آ ـ ۱۵۶۴۸

آپارتمانی با ۳ اطاق خواب با سالن و ناهارخوری و هال و اطاق مستخدم سرویس کامل، کولر و تلفن در میدان ۲۵ شهریور اجاره تلفن ۸۲۲۶۹۷
آ ـ ۱۵۹۱۱

اجاره انبار

یک باب انبار شامل تمام زیرزمین سرای صلحی بوذرجمهری ـ نوروزخان ۳۹۱۷۲۵
۱ـ۵ آ ـ ۱۴۵۲۷

نیازمندیهای اجاره

سازمان نیازمندیهای خارجیان
خانه شما را اجاره میدهد ۸۲۳۹۳۹

آژانس اسپاید
۷۷۳۲۸۵
۷۷۸۹۵۵
اجاره به خارجیها

در داخل یاخارج ازشهر یک محل بابرق ۳ فاز جهت کارگاه، اجاره‌ای مورد نیاز است تلفن ۸۲۱۱۴۷
۱ـ۲ آ ـ ۱۵۶۹۴

۸۳۵۱۲۰ـ۸۲۹۷۶۶
سازمان کوشش ـ اجاره به خارجیان

موسسه شهر طلائی
اجاره به خارجیان ۷۵۶۹۲۲

موسسه نیازمندیهای هیلتون
اجاره بخارجیان ۸۳۴۶۳۷

آژانس بین‌الملل

جهت اتباع خارجی ساختمانهائی که دارای آپارتمانهای مدرن ۲ یا ۳ یا ۴ اطاقی باشد اجاره میکند تلفن‌های ۸۳۰۸۴۱ و ۸۳۰۸۴۲ و ۸۳۰۸۴۳
۱ـ۵ آ ـ ۱۵۶۳۸

اجاره منزل بخارجیان مبله و غیرمبله آژانس اریا ۴۲۶۸۲
آ ـ ۱۵۴۳۵ ۱ـ۵

مورد نیاز برای اجاره
انباری بوسعت هزار متر مربع مورد احتیاج است لطفا باتلفن های ۶۲۶۲۲۵ و ۶۲۷۷۸۱ بین ساعت ۸ تا یک بعد از ظهر ـ کاسپاریان تماس بگیرید.
۱ـ۳ آ ـ ۶۹۰۲۸

محلی شامل سالن سرپوشیده مساحت سالن حدود ۵۰۰ متر مربع با برق صنعتی واقع در محدوده تهران بصورت اجاره برای کارگاه مورد احتیاج است تلفن ۹۶۲۷۲۲
۱ـ۲ آ ـ ۱۵۸۹۶

خریداری میشود

اراضی تهران پارس خریداریم ۷۹۰۰۹۰

زمین تهران پارس خریداریم ۷۹۳۰۲۰

زمینهای داخل شهر و شمیرانات خریدار فروشنده‌ایم ۸۴۴۳۳۳

زمینهای اطراف کرج خریداریم ۹۲۸۲۹۴ صحرا

زمینی بمساحت تقریبی ۳۰۰ متر در کوچه‌ها وانشعابات بین کریمخان زند تا خیابان ظفر مورد نیاز است تلفن ۶۲۶۳۷۷
۱ـ۲ آ ـ ۱۵۷۶۷

زمینهای گیشا خریداریم دفتر قنبری ۶۳۴۹۹۲

زمینهای گیشا خریداریم هجری تلفن ۶۳۴۲۴۴

زمین افسریه خریداریم ۷۹۳۲۴۶
۱ـ۲۵ آ ـ ۱۴۴۹۹

زمینهای افسریه شاه‌آباد شرق مشیریه خریداریم تلفن ۳۵۵۵۲۶
آ ـ ۱۴۳۱۹

خریدار زمین تهران پارس ـ ۷۸۱۹۲۶

اراضی تهران پارس شرکت نفت سازمان چای خریداریم تلفن ۷۸۴۸۵

خرید کوهک جنت‌آباد باغ فیض عباس‌آباد سازمان برنامه تلفن ۶۶۶۲۰۳

زمین های عباس‌آباد یوسف‌آباد ونک داودیه ضرابخانه خریداریم دفتر ساختمان ۸۴۳۲۳۴
۱ـ۵ آ ـ ۱۵۵۳۵

اراضی ام.ام.سی.ام.آر.اس ـ تهران بریم‌مونترال ـ جیتگر ـ سلیمانخانی ـ وردآورد ـ گرمدره کلاک ـ جاده کرج و جاده قزوین خریداریم تلفن ۹۷۸۰۹۰
آ ـ ۱۵۲۲۱

بنگاههای معاملات املاک

سازمان مسکن پارس
اجاره به خارجیان ۸۴۸۴۲۴

دفتر حمید
خریدار زمین و باغات بزرگ درشمیران تلفن ۶۸۶۴۸۶ ـ ۲۲۰۲۰

کارخانه و انبار خریدار و فروشنده‌ایم تلفن ۹۵۲۵۴۵

آژانس گاندی

خریدار و فروشنده زمینهای عباس‌آباد دره قشلاق ونک تلفن ۶۸۱۳۵۹
۱ـ۱۰ آ ـ ۱۵۴۹۷

بورس اراضی ولنجک محمودیه علی‌آباد طهمی ـ ۸۹۰۱۵۰

دفتر املاک ملایری بورس
املاک و اراضی غرب تهران آیزنهاور و شهید تلفن ۹۷۹۱۹۵

بازرگانی نیک ۶۸۱۶۰۶
مرکز معاملات املاک و مستغلات یوسف‌آباد ونک و حومه تهران
آ ـ ۱۳۳۵۴

دفتر املاک مولائی بورس
اراضی سعادت‌آباد و توی مکانیر تلفن ۸۷۶۱۵۵

بورس اراضی صنعتی تهران، کرج، قزوین ۹۷۹۲۳۹

خرید و فروش اراضی شمال غرب تهران ابراهیمی ۹۷۸۴۶۴

بنگاه کوشان ۳۱۹۷۸۴
لاله‌زار نزدیک میدان سپه
فروشنده املاک در همه جا

بورس سرقفلی
خرید وفروش سرقفلی ۹۲۸۲۶۳

معاملات پول

پول موجود
پول ۲ شاهی
فوری موجود ۸۲۸۳۴۹
۸۳۲۴۷۵

موجود
خانم ... و آقا
وام فوری و ارزان در مقابل ساختمان زمین اتومبیل وتلفن با شرایط آسان
موسسه ایران شاد
تلفن ۷۵۳۷۶۸

پول شرطی بدون معطلی موجود است تلفن ۳۹۱۱۳۱

پول فوری در مقابل اتومبیل تلفن مبیع
۸۲۸۷۲۸

پول ۵ر۱ شاهی ۶۲۴۸۷۳

پول دوشاهی ۸۲۹۶۸۰

پول دوشاهی ۶۲۶۵۰۶

پول ۱۰٪ موجود است ۶۸۱۳۵۹

وام در مقابل تلفن اتومبیل و ملک تلفن
۴۹۰۵۰

پول یکمیلیون ریال ببالا دوشاهی موجود ۸۲۲۶۵۹

دادوستد پول از یک میلیون ریال ببالا پاکپور ۶۶۴۶۱۸ و ۶۶۶۲۶۳

پول فوری با سود بانکی در مقابل خانه، مستغلات ۹۲۸۴۶۵

وام ارزان اتومبیل تلفن، ملک بمدت دلخواه موسسه جهان ۸۲۲۳۴۱

قلک وام میدهد
در مقابل مبیع ارزنده قاکفورا وام میدهد تلفن ۷۶۵۷۴۵
آ ـ ۱۵۵۲۱

قابل توجه
آقایان معماران و مقاطعه‌کاران پول برای خرید زمین و تکمیل ساختمان موجود.
پاکپور ۶۶۰۲۰۰ ـ ۶۶۴۶۱۸ و ۶۶۶۲۶۳

تهیه پول درمقابل چک و سفته معتبر ۶۶۰۲۰۰ و ۶۶۶۲۶۳
۱ـ۵ آ ـ ۱۵۷۳۸

مورد نیاز

پول شرطی جهت خانه و مستغلات لازم است ۸۳۲۴۷۵

پول شرطی در مقابل خانه مستغلات فوراً نیازمندیم ۹۲۸۴۶۶

قبوض

قبوض فرش جواهر بانک کارگشائی را صددرصد خریدار و صددرصد وام میدهیم موسسه تک
خیابان شاه بالاتر از کاخ مقابل ۲۰ متری اول ۴۵۱۶۸ و ۶۶۴۵۹

فرش پارسا خریدار قبض
بانک کارگشائی صددرصد بالای ارزیابی مولوی چهارراه مشاهیر جنب بانک ملی تلفن ۵۳۷۰۶۰ و ۵۳۰۱۸۰

قبوض قالی و جواهر بانک کارگشائی خریداریم تلفن ۷۶۱۲۶۹

معاملات تلفن

خرید و فروش تلفن ۸۲۰۸۴۱

خرید و فروش تلفن ۳۰۳۲۳۷ اسلامبول کمپانی ۲ر۱۷

تلفن ۳ و ۸۹
خریداریم تلفن ۳۰۳۲۳۶

تلفن ۲ یا ۵ خریداریم ۵۳۵۷۴۴

تلفن ۳ و ۸
فروشنده‌ایم ۳۱۷۴۳۷

برای ساختمان شما

تخلیه چاه

متر مکعب ۳۰۰ ریال
تلفن: ۷۷۶۷۱۳

تعمیرات و تغییرات ساختمانی
پذیرفته میشود تلفن ۶۶۱۹۵۲

آیفون سانترال
پخش انواع دربازکن برقی فقط بایک تلفن
تعمیر هر گونه
دربازکن برقی و ارتباطات داخلی را میپذیرد
تلفن ۹۲۱۲۸۱
آیزنهاور پلاک ۱۰۹
آ ـ ۱۵۵۳۷

نقاشی جزئی و کلی ساختمان پذیرفته میشود تلفن ۶۶۱۹۵۲

دفتر مهندسی خاورنور
آماده تاسیسات تلفن و برق تلفن ۸۳۲۰۱۰

اسفالت کاری
پشت‌بامهای خیابانهای محدود پذیرفته میشود تلفن ۶۶۱۹۵۲

تزئینات و دکوراسیون

مؤسسه طلائی

تزئینات دکوراسیون، زیر نظر متخصصین با سابقه با شرایط استثنائی
تلفن ۸۳۲۹۵۴

تزئینات پرده کسری عالیترین پرده کرکره و پرده پارچه‌ای تلفن ۹۵۱۱۴۲ دماوندی

کاغذ دیواری بانصب
نقد واقساط تلفن ۹۷۸۴۲۰
۱ـ۱۰ آ ـ ۱۵۷۰

کرکره چوبی
میشلر MISCHLER
سرما، گرما و نور از کرکره چوبی میشلر عبور نمیکند
پارکت BW
نمایشگاه: شاهرضا کوچه فتوحی
۸۲۹۳۹۰ـ۸۲۴۳۰۷
۸۲۴۸۷۰ـ۸۲۹۵۹۶

ایران دکور ۷۵۵۰۶۴
انواع سنگهای ساختمانی ـ کاغذ دیواری نقاشی و کلیه تزئینات
آ ـ ۱۵۶۶۳

رایت

پرده کرکره آمریکائی کاغذ دیواری کفپوش موکت دربازکن برقی باقساط ماهیانه ۱۰۰ تومان تلفن ۷۹۶۱۱۶
سرویس و تعمیر پرده کرکره فوری
آ ـ ۱۵۸۸۷

کلیه تزئینات باقساط
تلفنهای ۷۷۵۷۷۱ و ۷۸۱۹۷۷

لوله بازکنی

لوله بازکنی کنت
تخلیه‌چاه تلفن ۷۷۶۷۱۳

لوله بازکنی فاضل آب
فنی رفاه ۸۲۲۲۸۶

لوله بازکنی فاضل اب و تخلیه چاه و مخازن ۸۳۲۰۱۰

لوله بازکنی و لوله‌کشی مقدم ۹۲۵۲۷۴

رفع گرفتگی هر نوع لوله ساختمانی
باد دستگاه، ترکم مرا ـ تلفن ۷۸۷۲۷

لوله بازکنی و سرویس بخاری، آبگرمکن تلفن: ۳۱۸۵۲۶ و ۳۱۷۷۹۸

لوله‌کشی آب و فاضلاب
تهران و شهرستانها تلفن ۶۶۱۹۵۲

لوله بازکنی و سرویس بخاری
الکتر و شهرفرنگ ۶۲۰۴۸۵

لوله بازکنی فاضل آب سرکیسیان ۶۲۹۴۵۱

لوله بازکنی شبانه‌روزی
ایرانمهر ۶۳۷۵۳۵

آگهیهای متفرقه

دوغ اراج ۳۱۹۵۱۲ و ۸۸۰۶۷۲

یک عدد قپان
۶۰ تنی آلمانی بعلت تغییر شغل بفروش میرسد تلفن ۹۵۷۲۸۴
آ ـ ۱۵۸۴۷

خم‌کن دومتری دست‌دوم خریداریم ۳۹۳۷۱۹

هرگونه جشنی درپیش دارید
هنرمند دلخواه خود را از تلفن
۴۱۳۲۲ دعوت فرمائید

رز و درختان میوه زینتی باغ مرادی ایستگاه شمس راه نیاوران تلفن ۸۷۶۴۷۸
انواع رز و درختان میوه و زینتی

فال قهوه
توسط بانو لیلای ۶۲۸۶۴۳
آ ـ ۱۵۸۹۳ ۱ـ۳

فروشگاه گوشت حسن‌زاده فروشنده گوشت گوسفند و مرغ پرکنده نشانی جاده قدیم شمیران مقابل تلفن خانه تلفن ۸۷۲۳۳۴

الکتریکی آفتاب
فروشنده کلیه لوازم برقی و سیم‌کشی ساختمان لاله‌زار نبش اکباتان شماره ۱۵ تلفن ۳۱۴۸۷۱
آ ـ ۱۵۸۸۳

گاز

پرسی گاز
گاز و سرویس
از ساعت ۷ صبح الی ۱۰ شب
۶ـ۹۶۳۰۲۱
۶ـ۹۵۰۰۰۱
سرویس و تعمیرات اجاق
۹۶۳۰۳۰

گمشده

۲ قطعه چک بشماره‌های ۴۱۹۹۶۶ ـ ۴۱۹۹۶۷ بانک پارس شعبه رودکی بحواله‌کرد جعفر تفرشی صادر مفقود و از درجه اعتبار ساقط است.
عزت زردکوهی
آ ـ ۲۱۷۲۵

یک قطعه چک بشماره ۶۷۰۳۲۷ بانک صادرات شعبه مهرآباد مفقود گردیده از درجه اعتبار ساقط است به تلفن ۲۵۷۱۸ مراجعه فرمایند
آ ـ ۱۵۸۹۵

چک شماره ۲۳۹۲۰۶ بانکملی مرکزی از حساب شماره ۶۶۶۸۹ بمبلغ ۱۵۰۳۶۰ ریال مربوط بشرکت نفت پارس بحواله‌کرد اسداله معینی در تاریخ ۲۵ر۹ر۵۱ مفقود شده واز درجه اعتبار ساقط است.
آ ـ ۲۱۶۵۳

کیف محتوی ده هزار ریال وجه‌نقد و یکسفته سفید ۵۰۰۰ ریال بدون امضاء و سه برگ چک بشماره ۰۲۳۰۲۰ به‌مبلغ ۳۰۰۰۰ ریال و ۰۲۳۰۱۷ به مبلغ ۲۰۰ر۰۰۰ ریال و ۰۲۳۰۱۸ به مبلغ سیصد هزار ریال در خیابان ری چهارراه صفاری تا سه‌راه فرح‌آباد خزانه بانک اصناف شعبه خزانه در وجه حامل بنام اکبر حلوائی مفقود یابنده بتلفن ۵۳۵۸۸۶ آقای عسگری اطلاع و پس ازتحویل مژدگانی دریافت دارد در غیر اینصورت از درجه اعتبار ساقط است.

زمین فروشی

زمین محصور کوچک منطقه صنعتی کیلومتر ۱۶ جاده مخصوص کرج تلفن ۹۵۵۷۱۷

Required Immediately
English Instructors

English Instructors required with three (3) to five (5) years teaching experience. Applicants must be fluent in written and spoken English, Morning and afternoon shifts available. Transportation furnished.
PAGE COMMUNICATIONS ENGINEERS INC.
245 Abbasabad; Tehran, IRAN.
Tel· 847615 — 847622 — 847909 — 842037 — 844981.

GENERAL ELECTRO MECHANICAL SERVICES & INSTALLATIONS
تنها سازمان مجهز در ایران که تمامی دستگاههای تاسیساتی ساختمان شما را در تمام طول سال سرویس و نگهداری مینماید
تلفن: ۹۲۱۵۳۲ـ۹۲۱۵۳۴ شرکت جمبی با مسئولیت محدود

برای خرید و فروش خانه و زمین و مستغلات از ۵۰۰ هزار تومان ببالا با ما تماس بگیرید.
تلفن های ۶۶۶۲۶۳ ـ ۶۶۴۶۱۸ ـ ۶۶۰۲۰۰

یک شرکت تولیدی

بیکنفر مهندس شیمی احتیاج دارد کسانیکه دارای سابقه مهندسی شیمی در قسمت لاستیک و پلاستیک بوده و در کارخانه ها کار نموده باشد حق تقدم دارند.
واجدین شرایط در ساعت اداری مراجعه نمایند.
نشانی: کیلومتر ۲۴ جاده قدیم کرج جنب شرکت بلاشر کت تولیدی جم

نیازمندیهای اطلاعات

تلفنی آگهی قبول میکند
تلفنهای ۳۱۱۲۲۴ـ۳۱۱۲۲۵
۳۱۱۲۲۷ـ۳۱۱۲۲۹ـ۳۱۱۲۳۰

فروشگاه صنایع دستی
آهوخانم
شعبه شماره ۳ بزودی
افتتاح میشود
خیابان پهلوی چهارراه امیراکرم

تزئینات پوش فرش ماشینی ـ پرده کرکره ـ کاغذ دیواری ـ باقساط تلفن‌های ۷۷۵۷۷۱ ـ ۷۸۱۹۷۷

برای اولین‌بار در ایران

شرکت پس‌انداز و وام مسکن تاصد در صد گروگان وام خواهد پرداخت

★ شرکت دویست میلیون ریال سهام جدید منتشر میکند.

* با وام شرکت تاکنون ۱۷۰۰ خانوار ایرانی صاحب خانه شده‌اند.

درمراسم گشایش نخستین شعبه فاش‌شد که‌شرکت‌پس‌انداز ووام مسکن برای نخستین باردر ایران تا صددر صد ارزش گروگان‌وام مسکن خواهد داد وشعبه‌های‌دیگری‌در‌تهران‌تاسیس خواهد کرد.

عصردیروز به میمنت میلاد مسعود حضرت‌علی‌بن‌موسی‌الرضا علیه‌آلاف‌التحیه والثنا نخستین شعبه شرکت‌پس انداز و وام مسکن کورش بزرگ تهران در میدان ژاله با حضور ابوالحسن بهنیا رئیس هیئت مدیره ومدیر عامل بانك رهنی ایران گشایش یافت.

دراین مراسم ،به‌دعوت‌عطاءالله فریدیان مدیر عامل ، شرکت پس‌انداز ووام مسکن کورش بزرك گروهی ازمقامات بانك رهنی ، اعضاءهیئت‌مدیره‌شرکت پس‌انداز ووام مسکن‌ونمایندگان انجمن های محلی شرق تهران حضور داشتند

موفقیت‌های شرکت

در آغاز عطاءالله‌فریدیان مدیر عامل شرکت‌پس‌انداز‌ووام‌مسکن کورش‌بزرك طی سخنانی‌موفقیت های شرکت را از آغاز تاسیس تاکنون برشمرد ونوید داد که با انتشار سهام‌جدید به زودی شرکت مراحل نوین دیگری را آغاز می کند.

مدیر عامل شرکت‌پس‌انداز و وام مسکن گفت:

چون افتتاح نخستین‌شعبه‌مقارن باولادت مسعودحضرت‌ثامن‌الائمه امام رضا علیه‌السلام انجام می‌گیرد این تقارن‌فرخنده رابه‌فال نیك می گیریم و میلاد خجسته ابوالحسن علی بن موسی‌الرضا هشتمین پیشوای شیعیان را به همگی حضارمحترم تبریك عرض می‌نمایم.

همانطوریکه استحضاردارید.

در اجرای منویات اعلیحضرت همایون‌شاهنشاه آریامهر که درمورد تامین مسکن مطلوب ومتناسب برای هرخانواده‌ایرانی مکرر اوامر موکد به دولت صادر فرموده‌اند ،سیاست دولت براین‌اساس پایه ریزی شده است که بخش عمومی مسئول تامین مسکن طبقات بی بضاعت‌و کم‌درآمد باشد و تهیه مسکن طبقه متوسط اجتماع بر عهده بخش خصوصی واگذار گردد واز طریق جلب و تجهیزسپرده های پس‌انداز ومدت‌دار اعتبارات لازم برای تامین مسکن این‌طبقه بسیج شود.

در اجرای این سیاست و به کوشش بانك رهنی ایران که براثر رهبری و مدیریت صحیح جناب آقای مهندس بهنیا توانسته است وظائف سنگین و مهم تامین اعتبارات را بخوبی انجام دهد ، قانون تشویق پس‌انداز مسکن در تیر ماه سال ۱۳۴۶ ازتصویب مجلسین گذشت و به توشیح مبارك همایونی رسید.

نخستین شرکت

به موجب ماده پنجم این قانون به بانك رهنی ایران اجازه داده شد در نقاطی که مقتضی بداند ، موجبات‌تاسیس شرکتهای پس‌انداز و وام را فراهم نماید در اجرای قانون مزبور مقررات شرکت های پس‌انداز و وام مسکن تدوین شد و در آبانماه ۱۳۴۷ به تصویب شورای پول واعتبار رسید.

با توجه باین واقعیت که مساله مسکن در پایتخت جنبه حادتری داشت و رشد سریع جمعیت تهران ، روز بروز بر مشکلات مسکن می افزود ، تصمیم گرفته شد که‌نخستین شرکت پس‌انداز و وام مسکن در تهران تشکیل شود بدنبال این‌فکر بانك رهنی ایران موجبات تشکیل یك‌شرکت‌پس انداز و وام مسکن نمونه را در تهران فراهم کرد وسرمایه اولیه شرکت‌را دویست‌میلیون ریال تعیین و اعلام داشت ولی استقبال مردم برای خرید سهام شرکت بقدری زیاد و جالب بود که ناچارا سرمایه اولیه شرکت‌به‌سیصد‌میلیون ریال افزایش داده شد.

پس از فروش سهام ،مجمع عمومی موسس شرکت در اردیبهشت ماه سال ۱۳۵۰ تشکیل شدواساسنامه شرکت را تصویب کرد.

این اساسنامه در تیر ماه ۱۳۵۰ مورد تائید شورای پول و اعتبار قرار گرفت و در شهریور ماه‌همان‌سال‌به‌تصویب نهائی هیات وزیران رسید. نام شرکت به مناسبت‌تقارن زمانی بابرگزاری جشنهای فرخنده دو هزار و پانصد ساله شاهنشاهی ایران « کوروش بزرك » نهاده شد و شرکت پس‌انداز و وام مسکن کوروش بزرك در اواسط آبانماه سال ۱۳۵۰ فعالیت خود را رسما آغاز کرد.

موفقیت های بزرك

مدیر عامل شرکت‌پس‌انداز و وام مسکن کوروش بزرك افزود. استقبال کم نظیر در مورد خریداری سهام شرکت موید علاقه کامل مردم به مشارکت در امور عام المنفعه و نمودار آمادگی تام و تمام آنها به سرمایه گذاری در موسسات سالم و مفیدمیباشد. در سایه پشتیبانی و همکاری سهامداران که سپرده های پس‌انداز و مدت دار خود را نزد شرکت تودیع نموده‌اند و براثر تسهیلاتی که مدیران شرکت در مورد پرداخت وام مسکن قائل شده‌اند ، شرکت توانسته است‌ظرف‌مدت کوتاهی که از شروع فعالیت آن می‌گذرد به موفقیتهای چشم گیری نائل آید .پرداخت‌وام‌باشرائط سهل و آسان و در کمترین مدت انتظار باعث‌شده است که شرکت بتواند در مدت کوتاه فعالیت خود به حدود ۱۷۰۰ نفر مبلغی ، معادل یک میلیارد ریال که رقم قابل توجهی‌ای می‌باشد ، وام مسکن اعطاء نماید و یکهزار و هفتصد خانواده ایرانی را در تهران صاحب خانه سازد.

حسن استقبال واعتماد زیاد مردم به‌شرکت بحدی است که تاکنون متجاوز از سیصد و پنجاه میلیون ریال از سپرده های پس‌انداز و مدت‌دار خود را که میزان آن حتی از سرمایه اولیه شرکت بیشتر می‌باشد.نزد شرکت تودیع نموده‌اند و قدرت اعتباری و وام دهی شرکت متعلق بخود را بحد

قابل توجهی افزایش داده‌اند.

صحت عملیات و استحکام‌معاملات شرکت توانست اطمینان کامل موسسات‌اعتباری کشور رابخوبی جلب نماید بگونه‌ای که تمامی‌مبلغ وام چهارصدوپنجاه میلیون ریالی بانك مرکزی ایران طبق قرارداد داده شد. خوشبختانه نتیجه منعقده در اختیار شرکت قرارداده شد .خوشبختانه نتیجه عملیات شرکت نشان میدهد که درپایان سال مالی یعنی بیست و نهم اسفند ماه سال جاری شرکت از سود قابل ملاحظه‌ای برخوردار خواهد بود که باسود موسسات موفق اعتباری مشابهی که سالها فعالیت دارند ، بخوبی برابری خواهد کرد.

مزایای اختصاصی

فریدیان افزود : وزارت‌دارائی معافیت مالیاتی قابل توجهی برای این شرکت در نظر گرفته وسود سهامداران را تا میزان شش در صد سرمایه‌از مالیات معاف داشته است و شورای پول و اعتبارنیز به‌شرکت اجازه داده است که‌به سپرده های مشتریان خود یکدر صد بیشتر از بانکهابهره پرداخت نمایدو هم‌اکنون شرکت‌سپرده‌های مدت‌دار تا ۸ونیم درصد که یک درصد بیشتراز حداکثر بهره پرداختی بانکها می‌باشد بهره پرداخت می‌کنند. صاحبان سپرده های پس‌انداز نیز علاوه بردریافت ۵ونیم در صد بهره ، در سود اضافی پایان سال شرکت سهیم می‌گردند که این خود درصد قابل ملاحظه‌ای‌را به نرخ بهره‌فوق اضافه می‌نماید ، ضمنا برای نخستین‌بار در ایران پس انداز کنندگان نیز در مجامع عمومی به نسبت پس‌انداز خود دارای رای می‌باشند و درتعیین سرنوشت شرکت حق دخالت دارند.

نکته دیگر این است که سرمایه گذاری و مشارکت در این شرکت مطلقا بدون زیانو خالی از خطر می‌باشد و کلیه وامهای مسکن در برابر وثائق معتبر ملکی پرداخت می‌شود.

شرایط پرداخت وام

شرکت پس‌اندازوام مسکن‌کورش بزرگ برای تامین مسکن اعضای خود، برای احداث یا تکمیل ساختمان و یابرای خرید خانه و یا پرداخت بدهی ناشی از خرید خانه تایک میلیون ریال وام‌می‌دهد، میزان وام پرداختی در هر مورد تاهفتادرصد ارزش‌گروگان ومدت‌وام تا پانزده سال می‌باشد.

میزان‌پرداخت وام

شرکت بمنظور ایجاد تسهیلات بیشتر برای طبقه متوسط که تعدادشان در پرتو رهبری های خردمندانه شخص اول مملکت خوشبختانه روزبروز به افزایش است مشغول اقداماتی است کهبا انعقاد قرار داد بیمه اعتباری با شرکت سهامی‌بیمه ایران‌برای اولین‌بار در ایران با رعایت ضوابط و مقررات تا معادل صد درصد ارزش وثیقه وام مسکن اعطاء نماید و باین ترتیب بتواند در تحقق بخشیدن یکی دیگر از آرمانهای انقلاب سفید ، گام موثری بردارد و عده بیشتری از هم‌میهنان عزیز را صاحب خانه سازد.

★ **انتشار سهام جدید**

نظربه اینکه به‌علت افزایش‌روز افزون تعداد وامخواهان،امکانات فعلی شرکت و اعتباراتی که از بانک مرکزی ایران دریافت شده ومی‌شود و سپرده های پس‌انداز ومدت‌دار سهامداران ، با همه انبوهی خود ، تکافوی میزان وام های‌مورد تقاضا را نخواهد داد ، شرکت براساس مصوبه مجمع عمومی اردیبهشت ماه سال جاری تصمیم گرفته است اقدام به‌انتشار سهام جدیدبه‌میزان دویست‌میلیون ریال‌نمایدکه‌مراتب‌انتشار آن‌بزودی از طریق بانک رهنی‌ایران‌باطلاع خواهد رسید . خوشبختانه موافقت بانک مرکزی ایران نیز جلب شده است که با انتشار سهام مزبور معادل یک برابرو نیم سهام‌منتشره‌یعنی مبلغ‌سیصد میلیون ریال دیگر نیز دراختیار شرکت قرار دهد و بدین ترتیب ابراز امیدواری می شود که شرکت همچنان‌درتوسعه فعالیت ها واقدامات خودجهت صاحب خانه کردن تعداد بیشتری از خانواده های مقیم تهران موفق و پیروز باشد.

علت توفیق

فریدیان مدیرعامل شرکت پس‌انداز و وام مسکن آن گاه عوامل اصلی توفیق شرکت را برشمرد و گفت با توجه باینکه مشکل مسکن یک مساله موقتی نیست وبه‌افزایش جمعیت‌بستگی دارد ، طبیعی‌است که بایدبرای رفع آن چاره اساسی اندیشید موفقیت درخشان شرکت های پس‌انداز و وام مسکن درسایر کشور ها ثابت کرده است که بهترین راه مبارزه با مساله مسکن ، ایجاد همین شرکت هاست .رفع‌کمبودمسکن طبقات متوسط اجتماع در کشور ما نیز باید از طریق همین شرکت انجام گیرد ولی نکته‌ای را که نباید از نظر دور داشت تامین منابع مالی دائم‌التزایدمورد نیاز آنهاست . شرکت پس‌انداز و وام مسکن کورش بزرگ که مطمئن ترین نحوه استفاده از پس‌اندازها را ممکن و میسر می سازد و در کمترین مدت انتظار و با سهل ترین شرایط وام مسکن اعطاء می کند . در انجام وظیفه مهم و مقدس خود به کمک و حمایت بازهم بیشتر مردم نیازمنداستو چون پرداخت وام های مسکن‌خود رابراساس یک ضابطه مشخص و رعایت اصل «زودتر و بیشتر» انجام می دهد و به هرکس که مبلغ بیشتری پس‌انداز کند زود تر وام مسکن اعطاء می نماید لذا انتظار دارد هم برای کمک به شرکت و هم برای دریافت وام زود تر که تاکنون حساب پس‌انداز ومدت‌دار نزد شرکت باز نکرده‌اند ، هرچه زودتر در افتتاح حساب های مزبور اقدام نمایند و آنانکه هم‌اکنون دارای سپرده های پس‌اندازو مدت‌دار نزد شرکت می‌باشند.بتوان این سپرده ها را افزایش دهند .در پایان لازم می دانم باستحضار حضار محترم برسانم که این جانب آینده شرکت پس‌انداز و وام مسکن کورش‌بزرگ رابسیار درخشان و امیدبخش می بینم و با حمایت و تقویتی که دولت و بانک مرکزی ایران و بانک رهنی ایران از این شرکت می کنندو باحسن‌انتخابی که‌مجمع عمومی شرکت در مورد اعضای هیئت مدیره بعمل آورده است. انجام هدف مقدس این شرکت را موفقیت آمیز پیش‌بینی میکنم و امیدوارم این پدیده جدید بتواند بزودی مقام شایسته خود را احراز کند و شرکت ما که دارای نامی بزرگ است بتواند شاهد موفقیتی بزرگ نیز باشد.

کمک ها

لازم است در اینجا تصریح نمایم که کمک های مادی و معنوی متصدیان محترم بانک مرکزی ایران و مساعدت ها و راهنمائی های مسئولین ارجمند بانک رهنی ایران و زحمات و کوشش‌های اعضای هیئت‌مدیره شرکت سزاوار ستایش‌و درخور تمجید فراوان است.

اینک از جناب آقای مهندس بهنیا ریاست محترم هیئت‌مدیره و مدیرعامل بانك رهنی ایران استدعا می نمایم عنایت‌فرموده افتتاح اولین شعبه شرکت‌پس‌اندازوام مسکن کورش بزرك را اعلام فرمایند.

۸هزار صاحب‌سهم

ابوالحسن بهنیا مدیر عامل بانك رهنی ایران‌هنگام گشایش نخستین شعبه شرکت‌پس‌انداز ووام مسکن کورش بزرك‌تهران موفقیت های این شرکت را تبریك گفت‌واظهار امیدواری کرد که باپیشرفت های روزافزون شرکت ، به‌زودی شاهد گشایش شعبه های دیگری در گوشه‌وکنار تهران خواهیم‌بود.

مدیرعامل بانك رهنی ایران در آغاز گفت ، من نه‌تنها به عنوان مدیرعامل بانك رهنی دراین مراسم شرکت می‌کنم بلکه به عنوان یکنفر صاحب سهم در مراسم گشایش‌نخستین شعبه شرکت پس‌انداز و وام مسکن کورش بزرك شرکت کرده‌ام . زیرا در همان روز های اول‌تاسیس شرکت،بدلیل اطمینانی که به موفقیت این شرکت داشتم سهم خریدم و اکنون از جمله یکی‌از ۸هزار نفر سهامداران شرکت به‌شمار میروم.

بهنیا مدیرعامل بانك رهنی افزود در نخستین ماه های تاسیس شرکت عده کسانی‌که با ماهم عقیده بودند ، بسیار اندك‌بود ولی‌توجه به اطمینان واعتقادی که به بانك رهنی داشتندو مطمئن شده‌بودند که بانك ناظربرکار های شرکت کورش بزرك در تهران است، آنچنان استقبالی از شرکت بعمل آمد که ناچار شدیم سرمایه آن را۵۰درصدافزایش دهیم ، مدیرعامل بانك رهنی سپس به‌نقش شرکت‌پس‌انداز ووام‌مسکن در جامعه اشاره‌کرد وگفت این شرکت سهم‌زیادی بایدایفاکند که مهمترین آن تامین اعتبارات مسکن طبقات متوسط اجتماع است‌باین‌دلیل است که می بینم ۸ هزارصاحب سهم گردخود جمع آورده است‌رقمی که‌تاکنون در هیچ یك از شرکت ها سراغ نداریم و نخواهیم‌داشت . ازسوی‌دیگر چون‌این‌شرکت طبق‌اساسنامه ومقررات فقط به صاحبان سهام خودوام میدهد ، درواقع دارای شیوه خاصی است که درهیچ یك از شرکت های خصوصی رایج نیست ، بگونه‌ای که‌وام گیرنده ،سرمایه‌گذار نیزهست پس بهره‌ای که درمقابل‌دریافت وام‌می‌پردازد، سود آن در اصل بخود او بر می گردد علاوه براین برخلاف سایر شرکت‌ها که‌سرمایه حاکم برشرکت است‌دراینجاعلاوه‌برسهامداران الف ، سهامداران ب نیز در اداره شرکت سهیم هستندو از سود شرکت بهره‌مند می‌شوند.

مدیر عامل بانك رهنی‌درپایان به‌سهامداران نوید داد که با توجه به‌پیشرفت‌شرکت ،امکان بوجودآمدن رقیبی‌برای‌شرکت نخواهدبود.

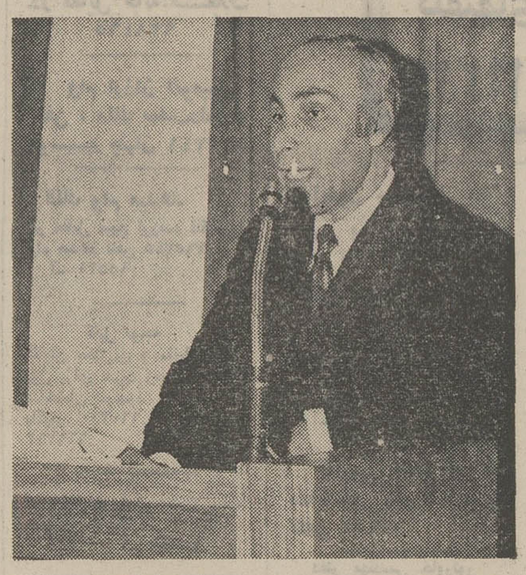

آقای دکتر عطاءاله فریدیان مدیرعامل شرکت پس‌انداز ووام مسکن کورش‌بزرك

اطلاعیه

چون تعداد ده دسته چک از دسته چکهای ارسال این بانک بشعبه تویسرکان خود بشرح زیر :

۱ـ ازشماره ۲۸۳۵۲۶ صد الی ۲۸۳۵۵۰ صد یکدسته
۲ـ از شماره ۲۸۵۲۰۱ صد الی ۲۸۵۲۲۵ صد یکدسته
۳ـ از شماره ۲۸۵۲۵۱ صد الی ۲۸۵۳۵۰ صد چهاردسته
٤ـ از شماره ۲۸۵۹۰۱ صد الی ۲۸٦۰۰۰ صد چهار دسته

مفقود گردیده بنابراین چکهای مذکور در فوق از درجه اعتبار ساقط ودارای هیچگونه ارزشی نمیباشد.

بانک اصناف ایران
آـ٦٩٩٦٤

صبح جمعه همین هفته در انجمن دوشیزگان وبانوان
نمایش فیلم سینمائی ایواله با شرکت : نعمت‌اله آغاسی ،
لی‌لی وسیمین غفاری
همراه بابرنامه های هنری هنرمندان محبوب :
پونه ـ تاجیك ـ انوش ـ فرزاد ـ
وبرنامه کمدی توسط صابرآتشین
وباتضمام برنامه عملیات ژانگولر توسط : گلچین
میهمان هفته :
نعمت‌الله آغاسی ولی‌لی
برای تهیه کارت ورودی همه روزه صبح و عصر و همچنین صبح‌روز جمعه بدبیرخانه انجمن دوشیزگان و بانوان خیابان بهار نبش نامجو شماره ۲۵٦ مراجعه فرمائید . تلفن ۸۲٤۸۳۱

Plaisir

افتتاح شد

یک رستوران بزرگ و مجلل با محیطی دلپذیر و موزیک مطبوع بانوای پیانو در برنامه ناهار و ارکستر و رقص در برنامه شام.
یک مجموعه دلپذیر برای‌سلیقه های عالی که می‌خواهند تمام زیبائی‌ها را یکجا جمع ببینند.
خیابان تخت طاووس، غرب چهارراه‌روزولت روبروی‌ساختمان تلویزیون ملی‌ایران تلفن :۷٦۵۸٦٦
آـ٦۹۸۰۲

اطلاعیه

گروه تولیدی مهرام

انواع سوسهای سالاد ـ سوس مایونز ـ وسوس ساندویچ مهرام در
شیشه‌های ۴ کیلوئی
مخصوص مصارف‌هتلها ـ رستورانها ـ باشگاهها ـ پانسیونها ـ مدارس
وسلف سرویس ادارات دولتی
باقیمتهای ارزان
برای دادن سفارش بمرکز پخش مهرام بوذرجمهری غربی
ساختمان بهروز شماره ۲۰ـ تلفن ۲۸۰۳۱ مراجعه فرمائید

ازامشب فقط در
سینماریولی
فیلمی از عشقها و التهابات‌جوانی برای جوانان‌نسل امروز
عصیان بلوغ
رنگی
باشرکت: آلدو رجیانی ـ پیلار ولاسکز
ویکتوریازینی و روسانو براتسی

برنامه امشب سینما
کسری : پستچی

برنامه سینماها

★ **آفتاب سرخ ـ رنگی ـ الن‌دلون**
گلدیس (٦۲۸۷۱۳) ۳۰ر۳ـ۳۰ر۵ـ۳۰ر۷
★ **آب نبات چوبی ـ منوچهر وثوق**
مازستیک (٦٦۸٤٦۱) ۱۱ـ۱ـ۳ـ۵ـ۱۵ر۷ـ۳۰ر۹
★ **ارتباط فرانسوی ـ رنگی ـ جین‌هاکمن**
تاج (۳۱۳۸٦٤) ۳۰ر۱۰ـ۲ـ٤ـ٦ـ۸ـ۱۰
★ **بی‌تا ـ گوگوش انتظامی**
کایری (۹۲۸٤۰۱) ۱۱ـ۱ـ۳ـ۵ـ۷ـ۹
★ **بیگانه‌ایکه دوستش داریم ـ رنگی ـ**
رادیوسیتی (٤۳۳۲۰) ۱۵ر۱۱ـ۳ـ۱۵ر۵ـ۳۰ر۷ـ٤۵ر۹
★ **بزرگمرد کوچك ـ رنگی ـ فی‌داناوی ـ**
پولیدور (٤۲٦۳۱) ۳۰ر۱۱ـ۳۰ر۳ـ۳۰ر۵ـ۳۰ر۷ـ۳۰ر۹
★ **پستچی ـ نصیریان ـ انتظامی ـ ژاله‌سام**
کسری (۸۲٦۹۳۹) ۳۰ر۱۰ـ۲ـ٤ـ٦ـ۸ـ۱۰
★ **تیره‌تراز کهربا ـ رنگی ـ رودتیلور**
داریوش (۲٦۲٦۵) ۱۰ـ۱۲ـ۲ـ٤ـ٦ـ۸
★ **تفاهم ـ رنگی ـ رومی‌شنایدر ـ اگوتونیاتسی**
بارامونت (٤۸۳۲۱) ۱۵ر۱۱ـ۳۰ر۳ـ۳۰ر۵ـ۳۰ر۷ـ۳۰ر۹
★ **تندربال ـ رنگی ـ شون‌کانری**
پردیس (۳۰٤۲۵۹) ۹ـ۱۱ـ۱ـ۳ـ۵ـ۷ـ۹
★ **جنون ـ رنگی ـ جان‌فینچ**
دیاموند (۸۲۸٤۰۰) ۱۵ر۱۱ـ۳ـ۱۵ر۵ـ۳۰ر۷ـ٤۵ر۹
★ **حمله تانکها ـ رنگی ـ ۷۰ میلیمتری ـ**
ادئون (۳۱۸۱۱۸) ۳۰ر۱۰ـ۲ـ۱۵ر٤ـ۳۰ر٦ـ٤۵ر۸
★ **خبیث ـ رنگی ـ ریچاردبرتن**
مولن‌روژ (۷۵۲۹۲۹) ۱۱ـ۳۰ر۳ـ۳۰ر۵ـ۳۰ر۷ـ۳۰ر۹
★ **خاطرات یك زن بوالهوس ـ رنگی ـ**
سینماونک (٦۸٤۱۱٦) ۱۵ر۱۱ـ۳۰ر۳ـ۳۰ر۵ـ۲۰ر۷ـ٤۵ر۱۰
★ **دشنه ـ بهروز وثوقی ـ فروزان**
اونیورسال (۹۲٦۹۵۳) ۱۱ـ۱ـ۳ـ۵ـ۱۵ر۷ـ۳۰ر۹
پانسیفیک (۷۵۳۳۱۱) ۳۰ر۱۱ـ۳۰ر۳ـ۳۰ر۵ـ۳۰ر۷ـ۳۰ر۹
ایران (۳۱٦۳۵٤) ۳۰ر۱۰ـ۳۰ر۲ـ۳۰ر٤ـ۲۰ر٦ـ۳۰ر۸
سایتا (۳۵۲٤٤۲) ۱۰ـ۱۲ـ۲ـ٤ـ۱۵ر٦ـ۳۰ر۸
تیسفون (۹۵۸۸۸۲) ۱۰ـ۱۲ـ۲ـ٤ـ۱۵ر٦ـ۳۰ر۸
مونالکو (۷۹۵۵۷٦) ۹ـ۱۱ـ۱ـ۳ـ۵ـ۷ـ۹
پرسپولیس (۵۸۱۰۸۳) ۱۰ـ۱۲ـ۲ـ٤ـ٦ـ۸ـ۱۰
دریا (۷۹۱۷٤٦) ۱۰ـ۱۲ـ۲ـ٤ـ۱۵ر٦ـ۳۰ر۸
کارون (۹۵۵۱٦۵) ۱۰ـ۱۲ـ۲ـ۳۰ر٤ـ۳۰ر٦ـ۳۰ر۸
کریستال (۳۱۷٦۷۵) ۳۰ر۱۰ـ۳۰ر۲ـ۳۰ر٤ـ۳۰ر٦ـ۳۰ر۸
مهتاب (٤۷۷۷۷) ۱۱ـ۳۰ر۱ـ۳۰ر۳ـ۳۰ر۵ـ۳۰ر۷ـ۳۰ر۹
آستارا (۸۷٤۰۲۲) ۳۰ر۱۰ـ۳۰ر۲ـ۳۰ر٤ـ۳۰ر٦ـ۳۰ر۸
★ **دخمه ـ رنگی ـ پیترکاشنیك**
فلور (۲۸۰۹٦) ۹ـ۱۱ـ۱ـ۳ـ۵ـ۷ـ۹
دروازه‌طلائی (۳۵۲۱٦۰) ۱۰ـ۱۲ـ۲ـ٤ـ٦ـ۸ـ۱۰
★ **ده فرمان ـ رنگی ـ چارلتون‌هستون**
پارک (۳۱۹٦۳۷) ۹ـ۱ـ۵ـ۹
★ **داستان وست‌ساید رنگی ـ ناتالی‌وود**
بولوار (٦٦۰۲۹۲) ۱۱ـ۳۰ر۲ـ۵ـ۳۰ر۷ـ۱۰
★ **زن تنها ـ رنگی ـ جنتلی**
شهرقصه (٦۲۷۲۹۰) ۱۱ـ۲ـ٤ـ٦ـ۸ـ۱۰
★ **زی ـ رنگی ـ الیزابت تیلور ـ مایکل‌کین**
امپایر (۱۲۳۹٤۲) ۱۵ر۱۱ـ۳۰ر۳ـ۳۰ر۵ـ۲۰ر۷ـ٤۵ر۹
★ **سرزمین افسانه‌ها ـ رنگی محصول شوروی**
سینه‌موند (٤۸۳۲۲) ۱۱ـ۳ـ۵ـ۷ـ۹
★ **سگهای پوشالی ـ رنگی ـ داستین‌هافمن**
تخت‌جمشید (٤۳۵۵۰) ۱۱ـ۲ـ٤ـ٦ـ۸ـ۱۰
★ **شیرتوشیر ـ پرویز کاردان ـ فخری‌خوروش**
آسیا (٤۲۹۰۹) ۱۱ـ۱ـ۳ـ۱۵ر۵ـ۳۰ر۷ـ٤۵ر۹
رکس (۳۱۵۲۹۳) ۳۰ر۱۰ـ۳۰ر۲ـ۳۰ر٤ـ٤۵ر٦ـ۹
شهوند (۳۵٤۰٤۰) ۳۰ر۱۰ـ۳۰ر۲ـ۳۰ر٤ـ۳۰ر٦ـ۳۰ر۸
لیدو (۹۵۱۲۸۲) ۹ـ۱۱ـ۱ـ۳ـ۵ـ۷ـ۹
رنگین‌کمان (۷۵٦۷۳۰) ۱۰ـ۱۲ـ۲ـ٤ـ٦ـ۱۵ر۸
نپتون (۷٦۰۱۳٦) ۹ـ۱۱ـ۱ـ۳ـ۵ـ۷ـ۹
ژاله (۳۰٤۱۲۰) ۹ـ۱۱ـ۱ـ۳ـ۵ـ۷ـ۹
باسارگاد (۷۹۲۷۸۲) ۱۰ـ۱۲ـ۲ـ٤ـ٦ـ۸
نوسکا (۵۳۹۵٤٤) ۱۰ـ۱۲ـ۲ـ٤ـ٦ـ۸
المپیا (۹۵٦۷۹٦) ۱۵ر۱۰ـ۳۰ر۱۲ـ۳۰ر۲ـ۳۰ر٤ـ۳۰ر٦ـ۳۰ر۸
چرخ‌فلک (۹۵۰۰۵۸) ۱۰ـ۱۲ـ۲ـ٤ـ٦ـ۸
فیروزه (۷۵۷٦٦۹) ۱۱ـ۳ـ۱ـ۵ـ۷ـ۹
درایوین ونک (٦۸۲۵۵۷) ٦ـ۸ـ۱۰
دیانا (٤۷۳٦۵) ۱۵ر۱۱ـ۳۰ر۱ـ۳۰ر۳ـ۳۰ر۵ـ۳۰ر۷ـ۳۰ر۹
حافظ (۳۹۱۰۷٤) ۱۰ـ۱۲ـ۲ـ٤ـ۱۵ر٦ـ۳۰ر۸
★ **عصیان بلوغ ـ رنگی ـ روسانا براتسی**
ریولی (۷۵۷۷۷۷) ۱۱ـ۳۰ر۳ـ۳۰ر۵ـ۳۰ر۷ـ۳۰ر۹
★ **عروسکی بالای دار ـ رنگی ـ باربارا‌پرکینز**
ایفل (۳۱۱٤۷۷) ۱۰ـ۱۲ـ۲ـ٤ـ٦ـ۸ـ۱۰
★ **عشوه‌گر ـ انفجار در سه‌و یك‌دقیقه**
دنیا (۳۹۳۸۱۲) ۹ـ۱۱ـ۱ـ۳ـ۵ـ۷ـ۹
★ **طغیان خشم ـ رنگی ـ رابرت‌میچام**
شهرفرنگ (٦۲۷٦۲۸) ۳۰ر۱۱ـ۳ـ۱۵ر۵ـ۳۰ر۷ـ٤۵ر۹
★ **طفرل ـ سعیدراد ـ دلارام ـ محمد عرب**
نیاگارا (٦٦۵۳۰۷) ۱۱ـ۱ـ۳ـ۵ـ۷ـ۱۵ر۹
اروپا (۳۰۳۱۷۹) ۳۰ر۱۰ـ۳۰ر۲ـ۳۰ر٤ـ۳۰ر٦ـ۳۰ر۸
میامی (۷۵٤۳۲۹) ۱۱ـ۱ـ۳ـ۵ـ۷ـ۹
الوند (۳۵٦۵۳۸) ۱۰ـ۱۲ـ۲ـ٤ـ٦ـ۸
کیهان (۹۵۷۳٦۰) ۹ـ۱۱ـ۱ـ۳ـ۵ـ۷ـ۹
اسکار (۹۵۰۸۹۸) ۹ـ۱۱ـ۱ـ۳ـ۵ـ۷ـ۹
ارانوس (۲۷۹۷۱) ۱۰ـ۱۲ـ۲ـ٤ـ٦ـ۸
مارلیک (۹٦۳٦۱٦) ۱۱ـ۱ـ۳ـ۵ـ۷ر۱۵ر۹
آسمان‌آبی (۳۹۲٦٦۸) ۹ـ۱۱ـ۱ـ۳ـ۵ـ۷ـ۹
سیلوانا (۳۹۳۷۷۷) ۱۰ـ۱۲ـ۲ـ٤ـ٦ر۱۵ر۸
★ **فاتح دلها ـ آغاسی ـ میری**
خورشیدنو (۳۹۳۵۷۸) ۹ـ۱۱ـ۱ـ۳ـ۵ـ۷ـ۹
جی (۹۵٦۲۰۷) ۹ـ ۱۱ـ۱ـ۳ـ۵ـ۷ـ۹
★ **کلانتر جسور ـ رنگی ـ ریچاردویدمارك**
برلیان (۳۹۳۵۳۵) ۹ـ۱۱ـ۱ـ۳ـ۵ـ۷ـ۹
کشیش‌کم‌رو زن‌پررو ـ رنگی‌ـلاندوبوزانکا
آریا (۳۱۹۸۸٤) ۹ـ۱۱ـ۱ـ۳ـ۵ـ۷ـ۹
★ **کاپیتان آپاچی ـ رنگی ـ لی‌وان‌کلیف**
ری (۲۲۵۷۸) ۹ـ۱۱ـ۱ـ۳ـ۵ـ۷ـ۹
★ **کلانتر قلابی ـ غولهای سرزمین خورشید**
البرز (۳۰٤۲۵۸) ۳۰ر۸ـ۱۲ـ۳۰ر۳ـ۷ـ۳۰ر۸ـ۳۰ر۱۰
★ **معرفت جسم ـ رنگی ـ جك نیکولسون**
آتلانتیک (٦۲۷۱۷۱) ۱۵ر۱۱ـ۳۰ر۳ـ۳۰ر۵ـ۳۰ر۷ـ۳۰ر۹
★ **مستی و جوانی ـ رنگی ـ ایستمن‌کالر**
فری ـ ۳۰ر۱۲ـ۳۰ر۲ـ۳۰ر٤ـ۳۰ر٦ـ۳۰ر۸
★ **هوسباز ـ رنگی**
ب.ب (۸۲۹٦٤۱) ۱۰ـ۱۲ـ۲ـ٤ـ٦ـ۸ـ۱۰
★ **هیپی ها ـ رنگی ـ ایستمن کالر**
پلازا (٦٦۰٤۷٦) ۱۵ر۱۱ـ۱۵ر۱ـ۱۵ر۳ـ۱۵ر۵ـ۱۵ر۷ـ۱۵ر۹
مونت‌کارلو (۷۹۷٤۱) ۱ـ۳ـ۵ـ۷ـ۹
فردوسی (۳۱۵۷۸٤) ۳۰ر۸ـ۳۰ر۱۰ـ۳۰ر۱۲ ـ۳۰ر۲ـ۳۰ر٤ـ۳۰ر٦ـ۳۰ر۸
★ **وسوسه‌گر ـ سه‌شیطان**
ستاره (۵۳۹۷۲۱) ۹ـ۱۱ـ۱ـ۳ـ۵ـ۷ـ۹
★ **یك‌مسلسل و صدراهزن‌ـرنگی ـ دین‌مارتین**
سانترال (۹۲۸٦۸٦) ۱۱ـ۱ـ۳ـ۵ـ۷ـ۱۵ر۹
گلدن‌سیتی (٦٦۳۲٦۹) ۱۵ر۱۱ـ۳۰ر۳ـ۳۰ر۵ـ۳۰ر۷ـ۳۰ر۹
رویال (۸۲۹۷۸۵) ۱۰ـ۱۲ـ۲ـ٤ـ٦ـ۸ـ۱۰
★ **یك گل و دو باغبان ـ رنگی ـ سادنا**
همای (۳۱۱٦٦۹) ۱۰ـ۱۲ـ۲ر۱۵ـ۳۰ر٤ـ۳۰ر٦ـ٤۵ر۸
تالار ۲۵ شهریور ـ محراب
شروع ۸ بعدازظهر تلفن رزرو ۲۵٤٤٤ ـ ۵۳۰۸۷۱
سانس‌انگلیسی ـ گلدیس ساعت ۳۰ر۹ فیلم (آفتاب‌سرخ)

گفتگوی تلفنی

۳۱۱۰۷۱

از ساعت ٤ تا ۹ بعد از ظهر

● **الو من محمد ولی‌بیگی ـ** قسمتی از کوچه هشت متری شافع، در خیابان کورش کبیر، چندی پیش توسط ماموران شرکت مخابرات جهت انجام کابل‌کشی حفر گردید، اما حدود ۲۰ روز میگذرد و هنوز نقاط مزبور مرمت نشده است، و حالا آب باران جمع شده در نقاط حفاری شده به بی دیوار خانه‌ام رسوخ کرده است که خالی از خطر نیست. بجاست شهرداری ناحیه فورا بمرمت نقاط مزبور اقدام کند.

● **الو من احمد فرهادی ـ** وجود چندین شرکت مسافربری درخیابان بوذرجمهری، باعث زیاد شدن حجم ترافیک این خیابان شده است، چون اتوبوسهای آنها گاهی مقابل شرکت پارک میشوند، و گاهی هنگام ورود یاخروج، راه‌بندان ایجاد میکنند انتقال این شرکتها بنقاط مناسب، کمک موثری به بهبود ترافیک شهر خواهد کرد.

● **الو من حیدر غلامی ـ** در خیابان اسلامبول مردی که یک ساعت مچی دردست داشت، آن را باین عنوان که ساعت گرانقیمتی است، ولی به پول آن احتیاج فراوان دارد، ساعت را بقیمت ۱۵۰ تومان که خودش مدعی بود، یک سوم قیمت اصلی است، بمن فروخت. اما بعد که آنرا به ساعت فروش نشان دادم، معلوم شد قیمت واقعی‌اش فقط ٤۰ تومان است، لطفا این موضوع را در روزنامه بنویسید، تا دیگران فریب اینگونه افراد را نخورند.

★ **الو من ناصر سفیری ...** عده‌ای از رانندگان تاکسی های ۵ ریالی مسیر بین میدان شوش تا کشتارگاه از کثرت مسافرین سوء استفاده کرده ووقتی می‌بینند از کشتارگاه تا میدان راه‌آهن مسافر زیاد است، ازبردن مسافرین تاانتهای مسیر که میدان شوش است، خودداری می‌کنند. مسئولان سندیکای تاکسیرانها از کار این گونه رانندگان این مسیر جلوگیری کنند تا وقت مردم بیهوده در انتظار تلف نشود.

● **الو من علی . م ـ** یک‌نانوائی درخیابان فروردین هست که درآن اصول بهداشت رعایت نمیشود ونانی هم که عرضه میکند، مرغوب نیست. به صاحبش چندین بار این موضوع را گوشزد کرده‌ایم، اما تاکنون مفیدواقع نشده‌است. بجاست که مسئولان امر صاحب این نانوائی را به رعایت اصول بهداشت وادارکنند.

★ **الو، من جلیل علومی..** شهرداری در طرح همه جانبه آسفالت خیابان‌های پایتخت، مدت انجام آسفالت خیابان‌شهناز را ٤۵ روز پیش بینی کرده بود، اما انجام برنامه تجدیدآسفالت این‌خیابان از موعد پیش بینی شده طولانی تر شدکه لابد برای آن دلیلی منطقی دارند، وما هم حرفی نداریم. اما لطفابخواهید چاله چوله هائی را که در جریان جدول‌سازی، زیر سازی، جوی کشی خیابان ایجاد شده موقتا ترمیم کنند، تا از بروز حوادث ناخوشایند جلوگیری شود. یکی ازچاله‌های‌درنزدیکی میدان شهناز قراردارد، که ممکن است مولد بروز حوادث نامطلوبی شود.

نامه به روزنامه

کدام دستگاه

یك ماه پیش رادیوئی‌راجهت تعمیر، به خیابان معروف به پشت شهرداری بردم. پس‌از اینکه توانستم از شرعده‌ای شیاد که همیشه دراین خیابان پرسه می زنند و بمحض‌اینکه می بینند، شخصی گرامو یا رادیوئی دردست دارد، بطرفش هجوم می‌آورندو باسیاه‌بازاری که براه میاندازند، طرف را دچار اجحاف می‌کنند، خلاص شوم، به تعمیرگاهی در آن خیابان رفتم. بعد از مدتی چك وچانه با صاحب‌تعمیرگاه، قرار شد در مقابل ۳۰ تومان رادیو را تعمیر کند. بالاخره پس از چندبار رفت و آمد بیهوده، رادیورا تحویل گرفتم و بخانه آوردم. اما چند ساعتی نگذشته بود، که دوباره‌رادیو خراب شد. به تعمیرگاه‌مراجعه و اعتراض کردم، ولی صاحب آن با جوابهای بی‌سروته‌ای که بمن داد، آب پاکی را بروی دستم ریخت. آیا دستگاهی هست که در کار این گونه تعمیرگاهها نظارت داشته‌باشد.

ش ـ حسن‌پور

جریمه کنید ...

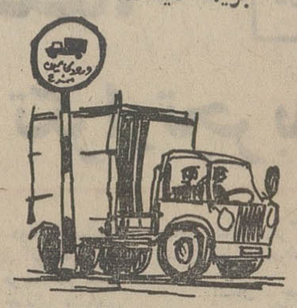

کوچه مسجد قندی، منشعب از خیابان‌خانی آباد، یك کوچه کم‌عرض ولی اتومبیل‌رو است که ازطرف اداره راهنمائی، سرآن تابلوی ورود کامیون ممنوع، نصب شده است. با این حال روزی نیست که‌دهها کامیون از این کوچه عبور نکنند. سروصدا و دودی که از موتور آنها ناشی میشود، برای ساکنان یکطرف کوچه که فاقد پیاده‌رو است، غیر قابل تحمل‌است. چون کامیونها از فاصله بسیار نزدیك اطاق آنها، که مشرف به کوچه است می گذرند. اهالی این کوچه‌از مسئولان اداره‌راهنمائی تقاضا دارند، باجریمه کردن رانندگان متخلف این کوچه، آنها را وادار به رعایت‌مقررات کنند.

اکبر ـ ر

دبیر نداریم ...!

من یك دانش اموز هستم‌و در یکی از گروههای فرهنگی معروف، واقع در جاده‌تهران‌نو به‌تحصیل اشتغال‌دارم. کلاسی که من‌در آن تحصیل می کنم، بعلت کمبود دبیر، در هفته چند روز تعطیل میشود. از اینرو دانش آموزان از درس عقب می مانند و اگر بهمین منوال پیش بروند، بعیدبنظر میرسد، در امتحانات نهائی توفیقی حاصل کنند. حقیقت اینست که برای اولیاء این مدرسه، مقدور نیست که بعدا این عقب ماندگی از درس را جبران کنند. بهتر است ازهم اکنون بفکر دانش آموزان باشند.

فرح مشیری آزاد

احتمال دارد ...

من مشترك یکی‌از شرکتهای گاز هستم و شماره اشتراکم نیز، ٤۸۱۵ است. حدود ده روز قبل، کپسول گازخانه‌ام خراب شد، بلافاصله به‌شرکت گاز تلفن کردم و خواستم کارشناسی جهت رفع نقیصه کپسول اعزام دارند، ولی تاکنون بااینکه چندین بار موضوع را تلفنی به شرکت یادآور شده‌ام، هنوز نتیجه مثبتی نگرفته‌ام. این‌عدم توجه متصدی مربوطه از یکطرف موجب نارضایتی مشترکین از شرکتی بزرك‌میشود، و ازسوی دیگراحتمال‌دارد کپسول‌خراب، حادثه‌ای غم‌انگیز و جبران ناپذیر، بوجود آورد.

اسدالله عاطفی

احتیاج به مرمت

اسفالت جاده تهران کرج، وضع نامطلوبی دارد. بطوریکه در سراسر جاده، چاله وچوله های‌فراوانی دیده میشود. وجود همین چاله و چوله های عمیق در این جاده، ضمن اینکه تاکنون خسارات مالی فراوانی به اتومبیلهای عبور کننده‌وارد کرده، باعث واژگون شدن تعدادی از آنها و در بعضی از موارد باعث مصدوم شدن سرنشینان آنها گردیده‌است. این جاده احتیاج مبرمی به مرمت‌دارد که بجاست‌مسئولان امر اقدامات‌لازم را بعمل‌آورند.

حسین باقری

کمک کنم یا نه؟

«مصدومی بر زمین افتاده و نیازمند کمك همنوع خویش است، اما مردمی که او را می‌بینند از ترس آنکه مبادا به عنوان عامل حادثه تحت تعقیب قرار گیرند، از کمك به وی خودداری می کنند، و این ترس معلول وجودتشریفاتی زائد، دست و پاگیر و غیر ضروری است.»

این خلاصه‌ای از گزارشی است که چند روز قبل تحت عنوان «کمك بکنم یا نه» در روزنامه اطلاعات درج شد. و ضمن آن ما از صاحبنظران تقاضا کردیم‌برای‌حذف این تشریفات و برای آنکه مردم از ترس گرفتاری، مجروحی را بحال خود نگذارند و نروند، راه حل‌پیشنهاد کنند. به این تقاضا، عده زیادی از خوانندگان عزیز پاسخ داده‌اند که نظرات مشروح گروهی‌از آنان در روزنامه منعکس شد. اما چون درج تمام نظرات رسیده‌بطور مشروح‌امکان پذیرنیست با ابراز تشکر از توجه خوانندگان گرامی‌فشرده نظرات عده دیگری را که در این زمینه راه حل پیشنهاد کرده‌اند، منعکس می کنیم:

حس انساندوستی

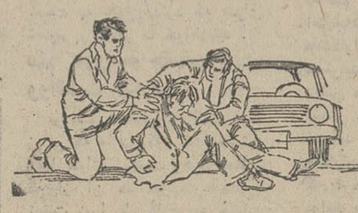

کسی که میخواهد مجروح یا مصدوم رابه بیمارستان برساند، قبل از همه چیز حتما باید دارای عواطف انسان دوستی‌باشد وکسی که‌دارای چنین عاطفه‌ای باشد، ناراحتی چند روز یا چند ماه معطلی و باصطلاح از کار و زندگی عقب ماندن را، در مقابل کمك به همنوع خود ناچیز میداند. و اما مردمی که حاضر نیستند به مصدومین کمك کنند، آنها مردمانی مادی‌هستند و نمیخواهند زیان ببینند.

ذوالقدر دانستان آذربایجان شرقی

پس از تحقیق

برای اینکه افراد خیر و نیکو کار ازترس مقررات از انجام وظیفه مقدس انسانی باز نمانند، به نظر من باید شخصی که مجروح یا مصدومی را به درمانگاه یا بیمارستانی میرساند، باگرفتن آدرس و مشخصات کامل، او را آزاد کنند و اگر خدای نخواسته مصدوم فوت کرد، پس از تحقیقات لازم اگر بوجود شخص آورنده نیاز شد، او را حضار کنند.

ابوطالب کیوان

تضمین

پلیس باید به مردم تضمین بدهد که آنهارا بیهوده در کلانتری و بازداشتگاه نگه نمی‌دارد و با گرفتن مشخصات، آنها را آزاد میکند و فقط در مواقع بازپرسی به عنوان شهود احضار خواهند شد

حیدر برادران وکیل دادگستری

تشویق

اولا برای پیشگیری از بروز حوادث، چه در جاده ها و چه در داخل شهر ها باید شدت عمل بیشتری، در مورد رانندگان متخلف نشان داد. ثانیا نه تنها باید قوانین دست و پاگیر کمك کنندگان به مصدومین را از میان برداشت بلکه باید پلیس کسانیکه به مصدومین کمك میکنند مورد تشویق قرار دهد و حتی به آنها پاداش نیز بدهد.

دکتر بزرگی معاون دادسرای مشهد

بدور است

از یك انسان متمدن قرن بیستم، بدوراست که از کنار مجروحی که احتیاج به کمك دارد بگذرد و بخاطر مدت کوتاهی گرفتاری، پا روی انسان دوستی بگذارد و بمجروح کمك نکند. البته باید پلیس هم تسهیلاتی برای آنها فراهم کند.

علی اکبر شامل از رشت

ثواب و کباب

مرك افشین جفرودی داغ پدران و مادران داغدیده را تازه کرد. انسانی بکمك انسانی دیگر بخاطر ثواب میشتابد و آنوقت احیانابوی کباب از ثوابش بمشام میرسد. بحثی که شما در این زمینه در روزنامه شروع کرده‌اید، باید مقامات مسئول دنبال آنرا رها نکنند، تا نتیجه مثبتی بگیرند و دیگر نظیر این حوادث بوجود نیاید.

علینقی بهمنیار کرمانی

پشیمان شدم

پیر مردی آغشته بخون را که بسختی‌مجروح شده بود، نیمه شبی در کف خیابان‌دیدم. اورا به درمانگاهی رساندم و بعد، از عمل نیکوکارانه خود، پشیمان شدم، چرا که آن کار خیر، گرفتاریهائی در پی داشت، روز ها و هفته ها به آن سو و این سو کشانده شدم تا آنوقت ثابت شد، که من بیگناه هستم. بهمین دلیل اگر با چنین سوانحی مواجه شوم، راه خود را می‌گیرم و میروم.

احمد محمد علی

پیشنهاد

افشینها قربانی افراد سهل‌انگار و ناجوانمردی می‌شوند، که با بی‌تفاوتی و بی‌اعتنائی از کنار جسد نیمه‌جان آنها می‌گذرند. درج تجربیات پاره‌ای از رانندگان تاکسی هم، در روزنامه اطلاعات بمورد و منطقی بنظر می‌رسد. بعقیده من ۱ـ باید مسئولان درمانگاهها و بیمارستانها به وظیفه خطیری‌که‌بعهده دارند کوشا باشند ۲ـ مقامات قضائی و پلیس باید در جمع‌آوری مدارك بمنظور شناخت مجرم اصلی درچنین مواقعی تسریع کنند. ۳ـ باید هویت‌شخص کمك‌کننده را بگیرند واورا رها کنند. ٤ـ چنانچه معلوم‌شودضارب هنگام ارتکاب جرم متواری‌گردیده پس از دستگیری، اورا به اشد مجازات محکوم و جهت عبرت دیگران عکس‌ومشخصات وی‌رادرجراید منعکس کنند.

محمود رضائی

ندای وجدان

اعتقاد من براین است که بطور کلی مایک‌نقص اجتماعی داریم و آنهم تربیت اجتماعی است، چون وظیفه انسانی وندای وجدان مارا ملزم می‌کند، به دردمندان کمک کنیم، بدون آنکه توجه بعواقب احتمالی آن داشته باشیم. من به راننده‌ای که می‌گوید کمک کردم و ضرر کشیدم، می‌گویم آقای راننده شما باکمک خود جان همنوع خود را نجات داده‌اید، جانی که اگر بهدر میرفت دیگر باز نمی گشت. ولی ضرر کشیدن، جبران‌پذیر است.

سرتیپ سیاوش دیهیم

منهم ...

مرگ افشین گذشته تلخی را بیادم آورد، من هم پسری داشتم، که بمانند افشین جان خود را از دست داد. بعقیده من باید مردم را به کمک کردن در چنین مواردی تشویق و ترغیب کرد، وجدان حرفه‌ای را در مامورین تقویت داد. عابر پیاده و راننده تاکسی واتومبیل شخصی، باید در هیچ‌زمانی ودر هیچ موقعیتی از کمک به انسانها کوتاهی‌نکنند.

خلیلی

در خارج

در کشورهای مترقی این موضوع حل شده است‌وهرحادثه‌ای که‌بوسیله مردم به پلیس خبر داده شود، باگرفتن شماره تلفن اویا آدرس دقیقش فورا بمحل حادثه می‌روند. تازه اگر فردی، مجروحی‌را ببیمارستان برساندبطورحتم آن‌شخص‌دارای‌عاطفه انساندوستی است و نمی‌توان اورا بعنوان مجرم تلقی کرد.

م ـ س

عدم شهامت

بنظر من در این‌گونه حوادث که متاسفانه‌رانندگان پس از وقوع حادثه باکمال بی‌اعتنائی و عدم شهامت محل‌تصادف‌راترک می‌کنندوظیفه‌وجدانی هرعابری از محل تصادف است که‌به‌مصدوم کمک کند ونباید از این جهت که بعدا دچار دردسر می‌شود، محل حادثه را ترک کند.

ناصری رئیس دادگاه مسجد سلیمان

ضمنا خانمها و آقایانی که ذیلا نامشان ذکر شده است، در این زمینه برای ما نامه نوشته‌اند، ولی بعلت تشابه نظرات آنها بانظرات چاپ شده، ضمن تشکر از توجهشان بمندرجات روزنامه، ازدرج آنها پوزش می‌طلبیم.

آقایان

نصرت‌اله فهیمی ـ محمدپور محمودجو ـ ماشاءاله گجانی ـ م.محمدی ـ نظام امینی ـ غلامعلی محمودخانی ـ پرویز ملک ـ حیدر سلطانی ـ عبداله نوروزی.

خانمها

مهین علوی ـ اعظم نیرومند ـ شهلا ملکزاده ـ ثریا باغبان ـ ناهید مرادی.

نوشته: سید اصغر عدیلی

خالدبن ولیدوعمروعاص خلفای جدیدما!

در شماره پنجشنبه نهم‌آذر ماه ـ ۵۱ مقالتی در فضائل گوهرپاك دانش و فضیلت، و مظهر تابناك بینش و انسانیت، مهر سپهرسروری، پیشوای آئین جعفری صلوات‌علیه دیده شد که در اثنای آن از خالد بن‌ولید و عمروعاص بعنوان «خلیفه» نام برده شده است! که گویا نویسنده آن مقالت‌را در بذل و بخشش پایگاه رفیع خلافت نظری بلند و همتی‌والا باشد!

عنوان خلیفه و مقام خلافت مرتبتی است منیع که درعرف پیروان تشیع تنها بجانشین رسول خدا اختصاص دارد و بس. مورخو عالم‌محض(جاحظ) در کتاب نفیس «التاج» از فرمانروایان بنی‌امیه بعنوان (ملوک) یاد میکند. فی‌المثل‌در بارمیزیدبن معاویه‌چنین‌مینگارد: «ومن ملوک‌الاسلام، من یدس علی‌شربه یزیدبن معاویه وهولا یمشی‌الاسکران ولایقبح والا مخموراً» یعنی یزیدبن معاویه‌از جمله فرمانروایانیست که‌پیوسته شراب مینوشید و در تمامت دوران حیات پلید خویش‌شام‌گاهان مست و بامدادان مخمور بود.

ملاحظه میفرمائید با اینکه جاحظ ازعلمای سنتو جماعت است وجدان سالم او اجازت نداده که از معاویه و فرزند فاسق و فاجر او وسایر زمامداران جبارانِ اموی، به عنوان خلیفه یاد کند زیراخلیفه در نظروی دارای پایگاهی ملکوتی و مقامی آسمانی‌بوده‌و عناصر متجاوزرا خلیفه‌نشناخته است.

شیعه امامیه معتقد است خلفا واوصیای پیغمبر خاتم صلی‌الله علیه وآله وسلم بدو صفت عصمت و افضلیت آراسته‌اند و این نایبان حق با متنوب عنه خوداز این دوجهت تجانس و سنخیت دارند.

بالجمله خوانندگان اطلاعات در زمینه گفتارهای دینی سابقا از آثار خامه توانای استادانی عظیم‌القدر نظیر آقای دکتر صالحی کرمانی مستفید و برخوردار میشدند که امیداست بار دیگر همان سنت احیاء و تجدید و کار بکاردان سپرده شود. اینک حسن ختام این معروضه را بترجمه سخنی‌چند از امام‌صادق علیه‌السلام‌میاراید که امید است بدیده توجه نگریسته‌آید:

۱ـ عالمی که مقتضیات‌زمان را دریابد از هرگونه انحراف واشتباه مصون ماند.

۲ـ گرایش و دلبستگی بدنیا غم واندوه آرد وترک علایق جهان گذران جان و تن را آرامش و آسایش بخشد.

۳ـ خدای متعال موسی را گفت: «ای موسی دست‌خویش را تا مرفق در کام اژدها فرو کنی آسانتر و بهتر است که حاجت نزد ناکسان‌بری».

آگهی استخدام در نیروی هوائی شاهنشاهی

۱ـ نیروی هوائی شاهنشاهی بمنظور تعلیم و تربیت درجه‌داران فنی تعدادی داوطلب برای تحصیل در آموزشگاه گروهبانی فنی با شرایط زیر می‌پذیرد:

الف ـ تابعیت دولت شاهنشاهی ایران.

ب ـ متدین بیکی از ادیان رسمی کشور (اسلام ـ مسیحی ـ کلیمی ـ زردشتی)

پ ـ سن بین ۱۵ تا ۲٤ سال تمام.

ت ـ دارا بودن حداقل گواهی‌نامه قبولی سوم متوسطه دبیرستان (دارندگان مدرك تحصیلی بالاتر حق تقدم دارند).

ث ـ داشتن صحت مزاج و تناسب اندام بر طبق گواهی بهداری نیروی هوائی شاهنشاهی و حداقل ۱۵۵ سانتی متر قد داشته باشند.

ج ـ نداشتن عیال و اولاد و کسان تحت تکفل.

۲ـ مدت تحصیل‌در امورشگاه مزبورحداقل یکسال و هنرآموزان در مدت‌تحصیل شبانه روزی بوده و هزینه ریست و پوشاك انها به عهده‌نیروی هوائی میباشد و ماهیانه ۱۸۷۵ ریال بعنوان حقوق و فوق‌العاده سختی خدمت دریافت خواهد داشت.

۳ـ داوطلبان پس‌از خاتمه دوره و احراز موفقیت در ازمایشات بدرجه گروهباندومی‌مفتخر و برطبق مقررات قانون استخدام نیروهای مسلح شاهنشاهی از حقوق و مزایای مربوطه استفاده خواهند نمود و ترفیعات بعدی انان مطابق قانون مزبور خواهد بود.

٤ـ داوطلبان می‌توانند برای کسب اطلاعات بیشتر و ثبت‌نام با در دست داشتن یك نسخه فتوکپی گواهینامه تحصیلی عین شناسنامه «بفرم جدید عکس‌دار» ۲۲قطعه‌عکس ٤×۳ از تاریخ نشر این آگهی تا تامین احتیاج باستثنای روزهای تعطیل و پنجشنبه ها از ساعت ۷ الی ۱۲ درتهران بفرماندهی آموزش های هوائی واقع درخیابان تهران‌نو ایستگاه فرودگاه و در شهرستان ها به نزدیکترین پایگاه و یا ایستگاه مراجعه نمایند. م‌الف ٦۸۳٦ نیروی هوائی شاهنشاهی

آگهی استخدام در هواپیمائی نیروی زمینی شاهنشاهی

هواپیمائی نیروی زمینی شاهنشاهی تعدادی داوطلب جهت تحصیل در آموزشگاه ستوانیاری خلبانی و گروهبانی فنی باشرایط مندرجه زیر استخدام می کند.

الف شرایط عمومی:

۱ـ تابعیت‌دولت شاهنشاهی ایران.

۲ـ متدین بیکی از ادیان رسمی کشور «اسلام، مسیحی، کلیمی وزرتشتی».

۳ـ دارابودن حداقل گواهی نامه چهارم متوسطه ریاضی، طبیعی، وبالا برای داوطلبان آموزشگاه ستوانیاری خلبانی «وسوم متوسطه‌داخل وبالا» برای داوطلبان آموزشگاه گروهبانی فنی.

٤ـ سن داوطلبان از ۱۷ تا ۲٤ و کسانی‌که خدمت زیرپرچم را انجام داده‌اند تا ۲۵ سال.

۵ـ نداشتن پیشینه بد.

٦ـ داشتن صحت مزاج و تناسب اندام بر طبق گواهی بهداری نیروی زمینی شاهنشاهی.

۷ـ سپردن تعهد خدمت در هواپیمائی نیروی‌زمینی شاهنشاهی بمدت ۱۱ سال برای داوطلبان گروهبانی‌فنی. وبرای‌داوطلبان‌آموزشگاه‌ستوانیاری خلبانی ۲۰سال خواهد بود.

۸ـ نداشتن کسان تحت تکفل.

۹ـ آشنائی بزبان انگلیسی برای داوطلبان آموزشگاه ستوانیاری خلبانی.

ب: داوطلبان آموزشگاه ستوانیاری خلبانی.

مدت تحصیل در آموزشگاه ۲ سال شبانه‌روزی بوده و کلیه مخارج «خوراك، پوشاك، مسکن و وسایل آموزشی» بعهده هواپیمائی نیروی زمینی شاهنشاهی خواهد بود.

هنرآموزان در سال یکم و دوم قبل ازپرواز معادل ۱۲۵۰ و بعد ازپرواز مبلغ ۳۷۵۰ ریال به عنوان فوق‌العاده سختی خدمت دریافت خواهند داشت و پس از احراز موفقیت در طی دوره‌بدرجه ستوانیار سومی مفتخر و از حقوق‌و مزایا و سختی معیشت هوائی بترتیب سال های یکم و چهارم و هشتم و چهاردهم مبلغ۱۸۹۰۰ ـ۲۰۱۵۰ ـ۲۱٤۰۰ و۲۲٦۵۰ ریال استفاده خواهند کرد.

تبصره.

ستوانیاران خلبانی که با هلی‌کوپتر های تاکتیکی مسلح پرواز می کنند علاوه بر فوق‌العاده سختی خدمت مربوطه از ۲۵۰۰ ریال «یك برابر حق‌مبناء» استفاده خواهند کرد.

پ: داوطلبان آموزشگاه گروهبانی فنی:

۱ـ مدت تحصیل در آموزشگاه گروهبانی فنی یك سال شبانه‌روزی‌بوده و کلیه‌هزینه«خوراك، پوشاك، مسکن، ووسایل آموزش» بعهده‌هواپیمائی نیروی زمینی شاهنشاهی خواهد بود دانش آموزان ماهیانه مبلغ ۱۸۷۵ ریال به عنوان کمك هزینه تحصیلی دریافت می کنند و پس از موفقیت در طی آزمایش های مربوطه بدرجه گروهبان دومی مفتخر و ماهیانه ۷۵۰۰ ریال حقوق دریافت می‌دارند وسپس مدت شش ماه جهت فرا گرفتن زبان انگلیسی با هزینه‌هواپیمائی نیروی‌زمینی‌شاهنشاهی بکلاس زبان اعزام خواهند شد و پس از احراز موفقیت جهت تکمیل دوره های تخصصی بکشور های ایالات متحده آمریکا اعزام می شوند و در صورت جدیت در امور خدمتی و موفقیت در آزمایشات لول های ۵و ۷ از ۱۲۰درصد و ۱۸۰ درصد اضافه حقوق مبناء بهره‌مند خواهند شد.

تبصره:

۱ـ کلیه‌پرسنل استخدامی هواپیمائی نیروی زمینی شاهنشاهی از مزایا وپس‌انداز تامین آتیه بانك سپه ووام مسکن بانك سپه‌وخانه های‌سازمانی واگذاری ارتش شاهنشاهی و کلیه مزایای‌دیگر بهره‌ور می شوند.

۲ـ داوطلبان می توانند برای کسب اطلاعات بیشتر و ثبت‌نام بادردست داشتن فتوکپی مدرك تحصیلی عین شناسنامه جدید عکس‌دار، ۳ قطعه‌عکس ٤×٦ از تاریخ نشر آگهی همه‌روزه به غیراز ایام تعطیل از ساعت ۷ صبح‌الی ۱۲ ظهر واز ساعت ۱الی ٤ بعد از ظهر در تهران بستاد هواپیمائی نیروی زمینی شاهنشاهی واقع در خیابان‌قوام‌السلطنه کوچه ایرج مراجه نمایند.

۳ـ درجه داران ارتش در صورت واجدشرایط بودن ارجحیت خواهند داشت.

هواپیمائی ملی ایران «هما»

باهمکاری شرکت هتلهای ایران

تقدیم میکند

مسافرت مخصوص به رامسر

تور مرجان

حرکت از تهران روزهای دوشنبه ساعت ۱۳¾

مراجعت از رامسر روزهای جمعه ساعت ۱۵¾

اقامت چهارشب باصبحانه، اطاق، بلیت هواپیما رفت‌وبرگشت و وسیله از فرودگاه رامسر به هتل و بالعکس.

قیمت کل ـ ۲٫۹۰۰ ریال برای اطفال ۱٦۵۰ ریال.

تور صدف

حرکت از تهران روزهای دوشنبه ساعت ۱۳¾

مراجعت از رامسر روزهای چهارشنبه ساعت ۱۵¾

اقامت دوشب با صبحانه، اطاق بلیت هواپیما رفت وبرگشت و وسیله از فرودگاه رامسر به هتل و بالعکس.

قیمت کل ـ ۲٫۰۰۰ ریال برای اطفال ۱۲۵۰ ریال.

تور مروارید سفید

حرکت از تهران روزهای جمعه ساعت ۱۳¾

مراجعت از رامسر روزهای دوشنبه ساعت ۱۵¾

اقامت سه‌شب باصبحانه، اطاق، بلیت هواپیما رفت وبرگشت و وسیله از فرودگاه رامسر به‌هتل و بالعکس

قیمت کل ـ ۲٫٤۰۰ ریال برای اطفال ۱٤۵۰ ریال.

تور مروارید سیاه

حرکت از تهران روزهای دوشنبه ساعت ۱۳¾

مراجعت از رامسر روزهای دوشنبه ساعت ۱۵¾

اقامت هفت شب باصبحانه، اطاق، بلیت‌هواپیما رفت‌وبرگشت و وسیله از فرودگاه رامسر به‌هتل و بالعکس.

قیمت کل ـ ٤٫۰۰۰ ریال برای اطفال ۲۲۵۰ ریال.

تور ستاره دریا

حرکت از تهران روزهای چهارشنبه ساعت ۱۳¾

مراجعت از رامسر روزهای جمعه ساعت ۱۵¾

اقامت دو شب و سه روز با صبحانه، اطاق، بلیت هواپیما رفت و برگشت و وسیله از فرودگاه رامسر وبالعکس.

قیمت کل ـ ۲٫۲۰۰ ریال برای اطفال ۱۲۵۰ ریال.

محل‌های فروش بلیت و ذخیره جا

فروش بلیت و رزرواسیون

۱ـ اداره مرکزی هواپیمائی‌ملی «هما» ـ دفتر فروش مسافرین.

۲ـ شعبه «هما» ـ خیابان ویلا تلفن ۹۱۱۵۷۷

۳ـ شعبه «هما» ـ میدان فردوسی تلفن ۹۱۱۵۸۰

٤ـ شعبه «هواپیمائی ملی ایران» در وزارت خارجه تلفن ۳۲۱۱

شرکت ملی نفت ایران

امور پخش

قابل توجه صاحبان دستگاههای حرارت مرکزی

پیرو اطلاعیه قبلی و با توجه به توسعه محدوده پایتخت و افزایش روزافزون تعداد دستگاههای حرارت مرکزی در سیستم توزیع سوخت دستگاههای مزبور تغییراتی حاصل گردیده که بتدریج بمورد اجراگذارده میشود.

از صاحبان دستگاههای حرارت مرکزی تقاضا میشود مراتب مشروحه زیر را مورد توجه کامل قرار داده و برای رفاه حال خود و بهبودنحوه‌توزیع‌سوخت با مسئولان این شرکت همکاری لازم بعمل آورند.

از کلیه دارندگان دستگاههای حرارتی کهتاکنون در این باره اقدام نفرموده‌اند درخواست میگردد نزد یکی از عاملین توزیع نفت گاز حرارتی مشروحه زیر ثبت‌نام فرموده و کارت مشتری دریافت نمایند.

عاملین مذکور دریافت هیچگونه مبلغی بعنوان سپرده و یا حق ثبت‌نام و غیره نخواهند داشت.

مشخصات عاملین توزیع نفت گاز دستگاههای حرارت مرکزی

توزیع کننده	نام عامل	شماره تلفن	نشانی
عامل شماره ۱	آقای علیرضا دبیرعلائی آقای محمد دهقان‌نژاد	۹۵۲۹۰٤ ۵۹۱٦٤۸ ۵۹۱۵٤۹	خیابان قزوین ـ خیابان مخصوص شهرری ـ خیابان شیروخورشید
عامل شماره ۲	آقای مرادعلی کاویانی‌نژاد	۳۱٦۵٦٦ ۳۱٦۵۵۱	خیابان اکباتان ـ چهارراه سعدی
عامل شماره ۳	آقای رسول مجیدی	٦۲۲۳۵۹	خیابان‌پهلوی ـ سه‌راه عباس‌آباد
عامل شماره ٤	آقای حسن فتحی آقای محمد جلیلی	۹۵۹۵۱۳ ۷۵٦۳۸۸	خیابان انبار نفت نازی‌آباد خیابان شاهرضا ـ روبروی‌نظام‌آباد
عامل شماره ۵	شرکت حمل و نقل ساربانها	۹۵۵۱۰۳ ۹۵۵۱۰٤ ۹۵۵۱۰۵	خیابان قزوین ـ سه‌راه‌آذری
عامل شماره ٦	آقای علی دیهوری	۹۵۸۸٦۱	خیابان‌انبارنفت ـ چهارراه آهنچیان

ضمنا نظر باینکه آقایان حسن دیبائی و محمد اویسی عاملین سابق توزیع نفت گاز حرارتی منبعد در زمینه حمل و تحویل این فرآورده فعالیتی نخواهند داشت از عموم مصرف‌کنندگان محترمی که‌احتیاجات نفت‌گاز آنها سابقا توسط آقایان نامبرده تامین‌میگردید تقاضا میشودبرای ثبت‌نام ودریافت کارت‌مشتری بعاملین توزیع فوق‌الاشاره مراجعه فرمایند.

پس از ثبت‌نام و دریافت کارت مشتری بهنگام تقاضای ارسال نفت گاز کافی خواهد بود فقط شماره کارت و مقدار سوخت مورد نیاز را بعامل توزیع تلفنی اطلاع فرمائید. عامل توزیع پس از وصول سفارش تلفنی موظف خواهد بود نفت گاز مورد سفارش را در محل مصرف تحویل داده و بهای نفت گاز تحویلی را از قرار لیتری ۲٫٤۰ ریال و همچنین هزینه تحویل سوخت در محل مصرف را که برای خریدهای تا۳۰۰۰ لیتر ۱۵۰ ریال مقطوع و از ۳۰۰۰ لیتر ببالا هر لیتر ۵ دینار تعیین‌گردیده علاوه‌بر بهای‌نفت‌گاز ازخریداران نقدا دریافت نماید.

بعلت محدودیت عبور و مرور نفتکشها در داخل شهر و حجم عملیات توزیع تعیین‌ساعت تحویل‌بهیچوجه میسر نیست و تحویل نفت‌گاز بین ساعت ٦ الی ۲۲ هرروز خواهد بود. بنابراین خواهشمند است مصرف‌کنندگان در هنگام مراجعه نفتکش همکاری وتسهیلات لازم را بعمل آورند تا از توقف بیمورد نفتکش واتلاف وقت که باعث تاخیر دراجرای برنامه‌های حمل میگردد جلوگیری بعمل آید.

ضمنا مسئولین مربوط در امور پخش ـ شرکت ملی نفت ایران ـ ناحیه فروش‌تهران همه‌روزه ازساعت ۸ صبح تا ۸ بعدازظهر در کلیه ایام هفته بوسیله تلفنهای شماره ۷۵۳۲۱۷ و ۷٦۵۹۱۲ آماده راهنمائی میباشند.

آ ـ ٦۹۳۵۲

در کلوپ روتاری شمال

اندیشمندان ابدیت را میسازند

دیروز دکتر محسن هشترودی دوبار سخنرانی کرد نخست در کلوپ روتاری شمال درباره «تحولات اندیشه علمی و سبکهای هنری در قرن بیستم» و چند ساعت بعد در روابط فرهنگی ایران و شوروی ، تحت‌عنوان تجلیل از گاگارین که طی آن مسائل فضائی را مطرح کرد .
در اینجا کوتاه شده‌ای از بیانات این استاد علم وهنر را می‌آوریم :

پروفسور هشترودی با تاملی کوتاه درباب ریاضیات سخن رابه کیفیت‌هنر درجوامع‌معاصر کشاند و گفت :

روزی میرسد که‌انسان ازخود میگریزد، بدیگران پناه میبردو باز می‌بیند که نمیتواند به آنها هم متکی باشد بدرون خود می ـ پردازد و کنکاش میکند و این زمان خلاقیت او است اینجاست که‌هنرها بابعرصه وجودمیگذارند زیرا انسانی که از خود گریخته است و از دیگران باین نتیجه میرسد که زبان دیگران ، زبان خودش و زبان نسلرا درکنمی‌ـ کند و یا آنکه این زبان را نمی‌ـ داند و بناچار بزبان دیگری توجه پیدا میکند اینجاست که زبانی تازه ، همان زبانی که بوسیله آن شعر از درون انسان زائیده میشود خلق میشود و روزی که انسان از همجا گریخت و بی کسی و دردمندی و تنهائی اش همچون شعله در درون اوزبانه کشید بدرک این زبان نائل میشد و به اوج می‌رسید در نهایت این اوج مذهبی‌پدید می‌آید که این‌بار از زمین سر به آسمان میکشد نه آنکه از آسمان به زمین.

پروفسور هشترودی بدنبال بیانات خود اضافه کرد : بی‌تردیدتصویر و تصور ما اطرافیان ، از جهان یکی است زیرا جهان را همه‌کس با حواس پنجگانه خود لمس کرده و می‌شناسد اما تصـــور آدمهائی که احتمالا از جهانی دیگر بیایند احتمالا دارای‌حواس کمتر یا بیشتری باشند نمیتواند همان تصویر و تصور از جهانی باشد که ما از آن داریم و این همان وجه تمایز آدمها است و یا اینکه اگر موجودی بجای پنج حس چهارده حس داشته باشد

بدون‌تردید تصویر وتصور دیگری نسبت به جهان دارد که سوای تصویر و تصور ما خواهدبود .

علم کاری به حقیقت وواقعیت ندارد

پروفسور هشترودی گفت : تا زمانی که ما در کره خاکی‌هستیم علم‌ما علم‌انسانی‌است وهرگزمطلقی که از آن دم میزنیم‌درعلم‌مطرح نیست زیرا علم کاری به حقیقت و واقعیت ندارد (واین دوعامل تنها درمتافیزیک (ماوراء الطبیعه) مطرح است . حال اگر بیائیم و بپرسیم که جهان در آغاز چـه بوده است ؟ مسلما خواهندگفت که علم به ساختن می‌پردازد و کاری با خلق کردن ندارد یک نجار از وسائلی چون چوب و آهن استفاده میکند تا صندلی و میزبسازد اوخالق‌صندلی‌نیست‌بلکه سازنده آنست و باز ممکن‌است سئوال کنیم که اهمیت اشیاء چه میشوند ؟ پاسخ من باین سئوال اینست که انسان‌است که به‌اشیاء ماهیت بخشیده است مثلا ماهیت برای هستی شیر یا نجابت اسب از جانب انسان به او داده شده است اسب را انسان رام کرده و همان انسان چون شیر حیوانی درنده است آنرا میکشد چـــون بضرر وزیان‌انسان‌است پس‌این‌دو ماهیت مغایر را انسان به این دو حیوان داده است .

پروفسور هشترودی معتقـــد است که اگر انسان اندیشناک ـ نه اندیشمند ـ وجـود نداشته باشد هنر بوجود نمی‌آید اومی‌ـ گوید تنها اندیشه‌ها ماندنی‌هستند و فناناپذیرند همانطوریکه‌گذشتگان از راه اندیشه خویش با ماهستند و ما نیز اگر انسانهای اندیشناک باشیم‌با انسانهای آینده خواهیم بود . زیرا نه روح باقی میماند نه جسم ، نه در روح ابدیـــت است نه در جسم ابدیت وجود دارد ابدیت تنها در اندیشه من و شما گذشته‌ها وآینده‌ها وجود دارد .

ابوعلی‌سینا و حافظ و سعدی با شما هستند شما از خیام منفک نیستید زیرا تنهاچیزی که ازآنها به ابدیت خواهد ماند جهـــان اندیشه‌ها است .

پروفسور هشترودی گفت قبول داریم که انسان تنها حیوانی‌است که می‌داند میمیردو انسان میداند که در معبر تاریخ قرار گرفته است در معبر تاریخی گذرا . اما حیوان تاریخی ندارد و اینرا نمی‌داند ـ و می‌باید اینرا هم بدانیم که دید انسان است کـه تاریخ را بوجود می‌آورد و نه آنکه انسان تاریخ‌را بسازد انسان تاریخ را نمیسازد اگر چنین بود من قرن بیست و یکم را می ـ ساختم ولی انسان تنها سازنده اندیشه‌ها است اندیشه کارهای ماندگار اندیشه از ذهنی که شعر میسراید و موسیقی تصنیف‌میکند دانش میسازد و حال آنکه اگـر انسان اندیشناک‌نبود هنر بوجود نمی‌آمد این است که هیچیک از متفکران جهان حتی ریاضی‌دانها که به خشکی شهرت دارند نمی‌ـ توانند بدون هنر زندگی کنند پس انسان اندیشناک لازم است تـــا اندیشه‌ای ابدی بسازد .

سفر فضا، تکرار تجربه‌ای بشری بود

درانجمن روابط فرهنگی ایران وشوروی

اندیشه و هنر دوبال انسانیت هستند که آدمی رابسوی افق های دور دست رهنمون میشود ، هرچه هنر مبهم و نامشخص است علم جویای مشخص شدن میباشد. هنر باید مبهم باشد پیاده کردن تعالیم هنری در قالب های علمی اگر کاری بیهوده نباشد کم‌فایده است زیرا ما از ماهیت تکوین یك‌اثر هنری در ذهن هنرمند بی‌خبریم .

● اگر انسان را اجتماعی می ـ خوانیم بخاطر آن نیست که در اجتماع بسر میبرد بلکه بدان جهت است که فرزند انسان تنها در اجتماع انسانی‌بدل به انسان میشود ، افراد انسانی که‌سال های اولیه عمر را دور از تمدن بسر برده‌اند و بین وحوش زندگی کرده‌اند ، هیچگاه نتوانسته‌اند خصلت انسانی را پذیرا شوند و بعد از مدتی دوباره در اولین فرصت به جنگل پناه برده‌اند و اگر احیانا در محیط اجتماعی انسان باقی بمانند هرگز عمر آنها از ۳۰ سال تجاوز نخواهد کرد.

انسان موجودی است از محدودیت های خویش آگاه.

نوجوان هنگامی که دوران نو ـ جوانی را پشت سر می گذارد وارد مرحله جوانی میشود امید هایش‌متبلور میگردد امیدی که بصورت عشق جلوه‌گر میشود و در جستجوی آن به دامن انسان دیگر میاویزد ، زمانی‌فرا میرسد که آویختن به دیگری دل‌بیقرار آدمی را آرامش نمی بخشد ، آنگاه است که مذهب در وجود وی متبلور میشود و شعله های مذهب به آسمان زبانه می‌کشد . اگر ماستایشگر مذهب هستیم در حقیقت اندیشه های پاکی‌را که پیش از ما این آتش را به‌آسمان برده‌اند ستایش می‌کنیم چند هزارسال تاریخ مدون نشان داده است که بشر در روی کره خاکی نتوانسته به مفهوم انسانیت محتوی به‌بخشد ، شاید آسمانها توانائی این کار را داشته باشند و انسان در اعماق آسمان‌به‌لفظ انسانیت محتوائی شایسته آن عطا کند.

گردآمدن ما در اینجا و ستایش از «گاگارین » اولین انسانی که راه گشای آسمان ها بود درحقیقت تجلیل از مقام انسان های شیفته و دلباخته‌ای است که در راه معشوق سر از پا نمی‌شناسند.

«گاگارین » در حالی عازم سفر فضاشد که کوچکترین اطلاعی ازتاثیر عوامل فضائی بر وجود آدمیزاد خاکی در دست نبودو سفر گاگارین‌وتحقیقاتی که‌براساس این سفر بعمل آمد افقهای تازه‌ای را در راه کشف فضاوگشودن آسمان در پیش روی آورد که نوید‌ـ بخش افقهای دورو دورتر در پیش چشم دور پرواز آدمی‌است.

خیلی سـرررررررده !

بجای شکایت از سرما

به بخاری آزمایـــش فکرکنید

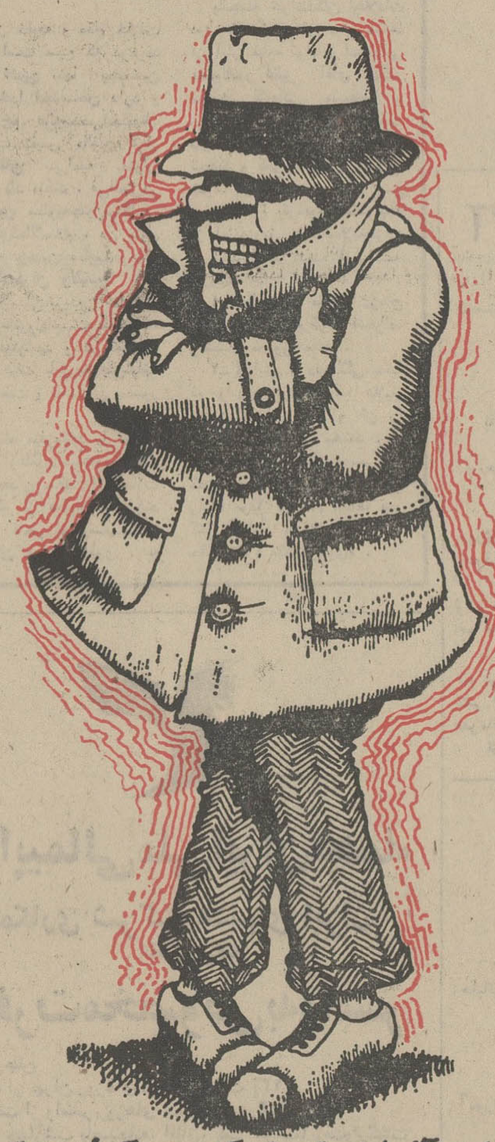

لازم نیست از بخاری آزمایش تعریف کنیم و بگوئیم تنها بخاری است که پوشش لعابی دارد، مصرف نفت آن ناچیز است ، قیمتش بی نهایت مناسب است . و یا مجهز به بهترین کاربوراتور دنیا است . این ها را بیشتر مردم میدانند..... فقط به کسانی که با فرا رسیدن فصل سرما دست و پای خود را گم میکنند میخواهیم بگوئیم گرم کردن منزل و اطاقها خیلی خیلی آسان است :

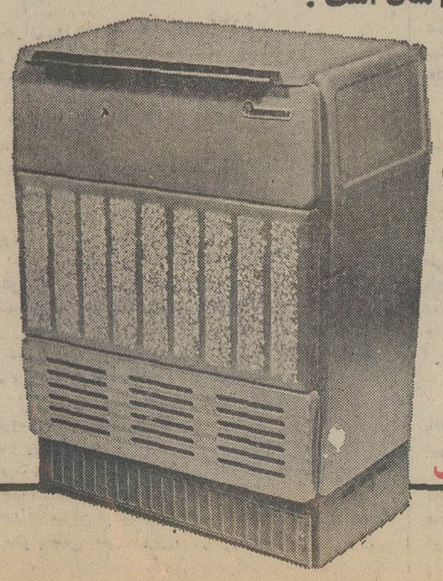

یك بخاری آزمایش بخانه ببرید!

بخاری جدید آزمایش در ۵ مدل

مرکز پخش ـ ایران‌الکترونیك ـ خیابان لاله‌زارنو شماره ۴۷۸
تلفن های : ۳۰۳۲۸۸ ـ ۳۱۵۱۶۸ فروش در کلیه فروشگاههای معتبر

آغاز هفته دوم نمایش درسینماهای نیاگارا ـ اروپا ـمیامی ـ الوند
کیهان ـ اسکار ـ ارانوس ـ مارلیك ـ آسمان آبی
و..سیلورسیتی (قلهك) و..سیلوانا

آگهی مناقصه شماره ۲۵۸۴ر۵۱

راه‌آهن دولتی ایران دودستگاه غلطك وبیره موردنیاز را بر طبق مشخصات و شرایط مربوطه .
از طریق مناقصه تحویل تهران انبار مرکزی ج خریداری می نماید .
داوطلبان شرکت در مناقصه می توانند در ساعت اداری جهت دریافت اسناد مناقصه‌باداره کل کارپردازی مراجعه‌فرمایندشرکت کنندگان در مناقصه باید مبلغ ۲۵۰۰۰۰ ریال به عنوان سپرده شرکت در مناقصه به صندوق راه آهن پرداخت و رسید صندوق یا معادل همان مبلغ ضمانت‌نامه بانکی صادر یکی از بانکهای مجاز ایران که لااقل یکماه اعتبار داشته باشد به ضمیمه پیشنهاد خود تاساعت ۹ صبح روز ۲۲ر۱ر۵۱ در صندوق پیشنهاد ها واقع در اداره کل کارپردازی بیاندازند پیشنهاد های واصله ساعت ده روز مزبور باز و قرائت خواهد شد . حضور پیشنهاد دهندگان یا نمایندگان مجاز آنها در جلسه مناقصه آزاد است و راه‌آهن در رد و یا قبول هر یك یا تمام پیشنهاد ها مادامی که قرارداد مبادله نشده است جزاوکلا مختار می‌باشد . به پیشنهاد فاقد سپرده و مشروط و مبهم و پیشنهادی که‌بعداز موعدمقرربرسد ترتیب‌اثر داده‌نخواهدشد.سپر ده برنده اول و نفردوم‌مناقصه نگهداری و در صورت استنکاف از انجام معامله بدون تشریفات بنفع‌راه‌آهن ضبط‌خواهد شد. مالیات متعلقه‌وهرگونه عوارض دیگر بعهده برنده مناقصه می باشد .

م الف ۱۴۴۰۴ راه‌آهن دولتی ایـران

آگهی تغییرات در شرکت سهامی خاص ساختمانی‌آبادان

بموجب تصمیم مجمع عمومی فوق‌العاده مورخ ۸ر۸ر۱۳۵۱ تغییرات زیر درشرکت نامبرده بعمل آمده است ۱ ـ ترازنامه سال ۱۳۵۰ شرکت به تصویب رسید ۲ـ نوع شرکت بسهامی خاص تبدیل گردید و نام شرکت عبارتست از شرکت سهامی خاص ساختمانی آبادان ۳ـ اساسنامه جدید مشتمل بر ٦ فصل و ۵۵ ماده و یک تبصره به تصویب رسید و جایگزین اساسنامه قبلی گردید ٤ـ آقایان هوشنگ رضوی همدانی ـ یوسف رضوی همدانی و خانم اقدس مکی بسمت اعضای هیئت مدیره برای دو سال و آقایان احمد منجیلی بسمت بازرس اصلی و سلطانعلی سرداری بسمت بازرس علی‌البدل برای مدت یکسال انتخاب گردیدند ۵ـ روزنامه اطلاعات جهت درج آگهی های شرکت تعیین گردید ٦ـ برابر صورتجلسه هیئت مدیره مورخ ۸ر۸ر۱۳۵۱ آقای مهندس یوسف رضوی همدانی بسمت مدیر عامل آقای هوشنگ رضوی همدانی بسمت رئیس هیئت مدیره ـ خانم اقدس مکی بسمت نایب رئیس هیئت مدیره برگزیده شدند حق امضاء طبق اساسنامه با مدیر عامل و رئیس هیئت مدیره متفقا با مهر شرکت و در غیاب رئیس هیئت مدیره با مدیر عامل به اتفاق یکی از مدیران متفقا معتبر خواهد بود .

م الف ۱٤٤۷۱
رئیس اداره ثبت شرکت ها و مالکیت صنعتی ـ مهدی نراقی

هندوانه و خربزه شب چله تأمین شد

قیمت هندوانه و خربزه نسبت به پارسال ارزانتر است

●

وفور موز به‌فروش برخی میوه‌های زمستانی لطمه زده

هندوانه و خربزه شب چله به میزان کافی‌در میادین‌ومغازه های عمده تامین شده است و میدانداران مدعی‌اند که قیمت میوه مخصوص شب چله‌امسال نسبت به سال قبل خیلی‌ارزانتر خواهد بود .

میدانداران همچنین یادآور می‌شوند که در حال حاضر در میادین بحد وفور میوه فصل وجود دارد ، خرما ، ازگیل ، خیار، هندوانه ، خربزه،پرتقال، نارنگی ، لیمو ، سیب و انار از جمله این میوه ها هستند .

ضمنا در سال جاری موزنیز فراوان در دسترس مردم است و مرتبا از کشور های سومالی و چند کشور دیگر مانند هندوستان و پاکستان و اردن وارد میشود و این میوه بیش‌از هرزمان دیگر خریدار دارد .

نیازی به ورود میوه‌نیست

آقای عرم‌پوریکی ازفروسندگان عمده میوه گفت : در اثر بارندگی های سال زراعی گذشته و در نتیجه ازدیاد محصول امسال میوه به مقدار کافی‌وجود داردو جای‌هیچگونه نگرانی نیست و روی همین‌اصل امسال بهیچوجه احتیاج به محصولات خارجی نداریم و محصولات فعلی هم نسبت به سال گذشته سی درصدارزانتر دراختیار مصرف کنندگان‌قرار میگیرد .

موز

آقای اسماعیل خلج یکی‌دیگر از عمده‌فروشان گفت ، در حال حاضر میوه به میزان کافی وجود دارد و تنها نگرانی ما از بابت «موز» می‌باشد چون‌خرده فروشی این محصول در بازار ازمیزان‌تقاضای دیگرمیوه‌جات کاسته و در تنزل قیمتها نقش عمده‌ای ایفا کرده است .

زمینه خربزه و هندوانه دو میوه اصلی شب‌چله نیز کافی است و هم‌اکنون هندوانه از اهواز، اصفهان واطراف تهران به تهران میرسدو خربزه هم‌از اصفهان و ایوانکی تامین می‌گردد .

خیار و بادمجان که تصور میرفت عرضه‌اش کم شود به مقدار کافی از بندرعباس و تا اندازه‌ای از اهواز، به تهران رسیده است .

پرتقال و مرکبات همچون سایر میوه ها امسال فراوان است و آنطورکه فروشندگان اظهارمی‌دارند موجودی‌مرکبات کفاف شب‌عید را میدهد .

قیمت میوه

قیمت انواع‌میوه‌ها درمیادین تهران به شرح زیر می‌باشد .

پرتقال شهسوار کیلوئی ۱۰ تا ۲۵ ریال، نارنگی بندرعباس، ۲۵ تا ۳۰ ریال ، سیب‌درختی، ۱۵ تا۳۰ ریال ـ سیب‌لبنانی سفید ۲۰ تا ۴۵ ریال ،سیب قرمز ، ۲۵ تا ۳۵ ریال ـ هندوانه کیلوئی ۳ تا ۵ ریال، خربزه کیلوئی ۵ تا ۸ ریال ـ بادمجان ، هرصد عدد ، ۸۰ تا ۱۵۰ ریال، خیار هرصد عدد ۱۰۰ تا ۱۵۰ ریال .

امسال هندوانه و خربزه‌فراوان است و گفته میشود قیمت‌ها نسبت به سال قبل ارزانتر است .

وزیر کشاورزی :

قیمت گوشت ثابت خواهد ماند

مصرف فعلی ۴۰۰ هزارتن انواع گوشت اعم از گوشت سفیدو گوشت قرمز درپایان برنامه پنجم به ۷۲۰ تا ۷۳۰ هزار تن خواهدرسید.

همچنین مصرف شیر که در حال حاضر یك میلیون تن است طی پنجسال آینده به‌دو میلیون تن افزایش می یابد و تخم مرغ از ۷۰ هزار تن به ۱۲۰ هزار تن‌درسال‌بالغ‌خواهد شد.

این ارقام را مهندس‌منصور روحانی وزیر کشاورزی درجمع خبرنگاران عنوان کردو تائید کردکه قیمت گوشت باتغییر سیستم سنتی به سیستم‌علمی و صنعتی هیچگونه افزایشی نخواهدیافت .

وی که باتیم همکاران خود تلاش وسیعی را برای دست ـ یابی به رشد ۵٫۵ درصد کشاورزی طی برنامه پنجم عمرانی آغاز کرده‌است‌یادآور شدکه هرگاه از نظر دستمزد مواجه با افزایش نشویم ، قیمت‌گوشت در سطح فعلی قطعا ثابت خواهد ماندوگوشت کافی در تمام فصول سال در دسترس مردم قرار خواهد گرفت.

وزیر کشاورزی در تشریح گفته خود گفت : تنها با به‌گزینی و تامین تغذیه‌مناسب و خوب دام ، میشود تولید را تا۲۵۰ درصد افزایش داد و باین ترتیب مطمئنا سرمایه ـ گذاری در احداث واحد های بزرك دامداری و ایجادصنایع مجتمع شیر وگوشت موجب بالا رفتن قیمت‌تمام‌شده‌گوشت نخواهد شدولذاقیمت‌محصولات دامی و پروتئینی ایران در آینده باقیمت های جهانی هماهنك وهمگام خواهدشد.

اخبار اقتصادی شهرستانها

بازار همدان

همدان : وضع بازار همدان در هفته گذشته گرم بود و معاملات داخلی و خارج‌از کشور رونق داشت .

مظنه انواع قالی بعلت گرانی مواد اولیه و دستمزد و عوامل دیگر ترقی کرد و با کمی زمینه انواع قالی خریدار داشت .

از مواد نباتی مقداری تخم گشنیز به هندوستان وپاکستان و مقداری سقز سفید به سوریه و لبنان و مقداری تخم شبدر بخارج از کشور و مقداری رازیانه و تخم یونجه به‌شهرهای دیگر صادر شد و از مواد حیوانی معاملاتی روی پوست‌انجام گرفت و مقدار معتنابهی پوست بتهران صادر شد . ازخشکبار نیز مقداری مغز بادام بخارج فرستاده شد و مقداری نیز به لبنان و عربستان سعودی صادر گردید .

عدم پرداخت وام

اردبیل : بدنبال تغییر رئیس بانک ملی شعبه اردبیل که چند روز قبل صورت گرفت ، این بانک از پرداخت وام و اعتبار به اصناف و بازاریان شهر امتناع ورزیده ، با آنکه میزان وام‌های مورد تقاضا را به اندازه محسوسی کسرکرده و اصناف وکسبه بامشکلات‌زیادی میتوانند ، وام‌های‌درخواستی را دریافت نمایند .

این مطلب را چندتن از نمایندگان اصناف اردبیل در گفتگوئی به خبرنگار ما در اردبیل اظهار داشتند .

۱۰۷ فروشگاه صنایع دستی در تهران وجود دارد

در عرض ۵ سال تعداد ۷۷ فروشگاه صنایع دستی در تهران اضافه شده است

کارشناسان مرکز صنایع دستی وابسته به وزارت‌اقتصاد در مورد نحوه فعالیت های‌بخش خصوصی در زمینه خرید و فروش تولیدات دستی کشور د رتهران بررسی تازه‌ای بعمل آورده‌اند که براساس این بررسی در تهران ۱۰۷فروشنده کوچك وبزرك‌منحصراتولیدات دستی عرضه میکنند.

طبق آماری که تهیه شده است در سال ۱۳۴۵ مجموعا ۳۰ فروشگاه وجود داشت ولی براثر استقبالی که ازصنایع دستی بعمل میاید ظرف‌پنجسال اخیر تعداد فروشگاه ها به‌سه برابر رسیده‌است .

این رشد نسبتا سریع ، ناشی از افزایش تقاضا برای محصولات دستی است . علت افزایش تقاضا را میتوان‌چنین توجیه کرد . اول بهبود کیفیت و توسعه موارد استفاده‌بسیاری از فرآورده های دستی در نقاط مختلف کشور . دوم معرفی و شناساندن تولیدات دستی از طریق نمایش این فرآورده ها در نمایشگاه های مختلف و بالاخره توجه و گرایش افکار عمومی به ارزش های ملی و سنتی طی چند سال اخیر . این بررسی نشان میدهد که از۱۰۷ فروشگاه صنایع دستی‌درتهران ۶۵درصد آنها در محدوده مرکزی شهر از جمله خیابان های فردوسی ، منوچهری ، ثریا ، تخت جمشید و ویلاقرار دارد . بیست درصددرسلطنت آباد ، خیابان فرح، جاده‌قدیم شمیران و ده درصد در بازار بزرك قرار دارد.

بموجب اطلاعات جمع آوری شده سهم محصولات دستی اصفهان نظیر انواع مصنوعات مس و برنج‌قلمزده پارچه‌های قلمکار و خاتم دراین فروشگاه هابیش از سایر کالاهای دستی است . ضمنا فرآورده هائی نظیر محصولات پوستی‌مشهد، پارچه و کراوات کلافه‌ای اسکوی آذربایجان ،محصولات سوزن‌دوزی بلوچستان وممقان نیز دراین فروشگاه هاعرضه میشود.

آگهی استخدام مترجم

دفتر اجرای طرح ساختمان سیلو های کشور به چند نفر مترجم که تسلط به زبان رومانی یا فرانسه داشته باشند احتیاج دارد. از داوطلبان دعوت می شود برای آزمایش لازم بکارگزینی این دفتر واقع در خیابان پهلوی جنب سینما اتلانتیك کوچه نعیم‌مراجعه نمایند تا چنانچه واجدشرایط باشند ترتیب استخدام آنان داده شود .

م‌الف ۱۴۵۲۲

دفتر اجرای طرح ساختمان سیلو ها

۱ـ۳ آ ـ ۷۰۰۲۸

مظنه چای داخلی تنزل یافت

معاملات در بازار چای آرام شده است

مظنه حواله چای داخلی که از یکی دو هفته قبل ترقی یافته بود ، مجددا ۱۳ ریال کاهش یافت و از ۱۰۰ ریال به ۸۷ ریال تنزل پیدا کرد.

علت کاهش‌مظنه حوالهچای داخلی نداشتن انبار کافی ، برای نگهداری چای خریداری شده از شرکت چای در بازار است . در حال حاضر اکثر انبارهای موجود در بازار و اطراف آن پر از کالا است و جائی برای ذخیره کالا و اجناس وجود ندارد . بهمین دلیل نمی‌توان چای داخلی را که از شرکت چای با حواله خریداری میشود در محل مناسبی ویاانباری نگهداری‌کرد. لذا معاملات چای سست شدهو همین امر به تقلیل قیمت‌حواله منجر گردیده است . یکی دو هفته قبل مظنه حواله چای داخلی از کیلوئی ۸۵ ریال به کیلوئی ۱۰۰ ریال . افزایش یافت و دلیل این ترقی هم‌تحویل چای نوع مرغوب شرکت چای بود، ولی اکنون بعلت نبودن انبار کافی برای ذخیره کردن چای خریداری شده معاملات چای سست و ساکت شده‌است.

چای داخلی

کاهش مظنه حواله روی قیمت چای داخلی وارداتی اثری نداشته و قیمت‌هاکماکان همان قیمت‌های یکی دو هفته قبل است.

در بازار گفته میشود : انتظار میرود ظرف هفته‌های آینده با کاهش موجودی ، مجددا معاملات جریان عادی پیدا کند ومظنه حواله چای داخلی ترقی نماید چون چای که در حال حاضر با حواله جدید ببازار عرضه میشود از نوع باروتی و مرغوب چای محصول زراعی سال ۵۰ و۵۱ است . مجموع محصول سال زراعی گذشته چای به ۲۰هزار تن تخمین زده‌میشود که‌بوسیله شرکت چای و بخش‌خصوصی در طول مدت برداشت چای‌از باغداران چای خریداری شده است .

قیمت ها

قیمت اقلام مختلف چای‌داخلی وارداتی امروز در بازار بدین قرار بود:

چای داخلی از کیلوئی ۸۰ تا کیلوئی ۱۲۰ ریال ، چای سیلان از کیلوئی ۳۵۰ تا ۴۵۰ ریال و چای وارداتی کلکته از کیلوئی ۴۲۰ تا کیلوئی ۶۰۰ ریال.

اخبار اقتصادی جهان

بحران انرژی درآمریکا

واشنگتن ـ شورای ملی نفت آمریکا طی گزارشی اعلام نمود که قیمت‌های موادسوختی انرژی‌زا بمنظور حمایت ازتولید انرژی‌خانگی طی ۱۳ سال آینده باید افزایش یابد . این شورابموجب بررسی‌هایی که بعمل آورده‌است پیش‌بینی مینماید درسالهای آینده‌عرضه انرژی خانگی کاهش می‌یابد و در نتیجه وارداتمواد سوختی بسرعت افزایش خواهد یافت .

بموجب ارقام منتشر شده از سوی این شورا ، واردات نفت و گاز آمریکا بمیزان ۱۲ درصد از کل انرژی مصرفی در سال ۱۹۷۰ افزایش یافته واحتمالا تا ۱۹۷۵ این رقم به۲۰ الی ۲۵ درصد خواهد رسید.

شورای ملی نفت امریکا سپس اضافه کرده است که برای مقابله با بحران‌انرژی سه‌راه‌حل وجود دارد :توسعه بیشترعرضه انرژی‌خانگی، افزایش واردات مواد سوختیو محدودساختن رشد تقاضای انرژی .

گسترش مناسبات بازرگانی تایوان

تایپه ـ خبرگزاری رسمی چین ملی اعلام نمود که این کشور از هرگونه سرمایه‌گذاری خارجی که به توسعه اقتصادی «تایوان» کمك نماید استقبال میکند . گفته میشود اختلاف مبادلات تجاری میان ژاپن وتایوان در سال جاری بالغ به ۵۰۰ میلیون دلار گردیده‌است، وتایوان اینك میکوشد تا اتکاء بیش از حدخود را برروی واردات از ژاپن کاهش دهد .دولت چین ملی اعلام کرده است پس از عضویت چین کمونیست در سازمان ملل متحد ، این کشور تصمیم دارد مناسبات تجاری خود را با کشورهای جهان بصورت دوجانبه یا چند جانبه گسترش دهد.

بانك مرکزی ایران باطلاع عموم میرساند :

کلیه اوراق قرضه قابل انتشار در سه ماهه آخر سال جاری بطوریکجا دردی ماه منتشر میگردد . و سپس طی هفته های بعد ، از محل اوراقی که بانك مرکزی ایران در روز انتشار به حساب خود خریداری نموده‌است ، برای فروش عرضه میگردد لذا در روز شنبه‌دوم دی ماه۱۳۵۱ مبلغ ۱۷۷۸۵ میلیون ریال اوراق قرضه مشتمل بر۱۱ میلیارد ریال اوراق سه ساله با بهره ۸ درصد در سال و ۷۸۵ میلیون ریال اوراق ۵ ساله با بهره ۸½ درصد و ۶ میلیارد ریال اوراق هفت ساله با بهره ۹ در صد در سال منتشر میشود علاقمندان به خرید اوراق قرضه میتوانند در روز شنبه دوم دیماه در قبال پرداخت بهای اسمی و در روز های شنبه هفته های بعددرمقابل پرداخت‌بهای‌اسمی و بهره‌متعلقه از تاریخ‌انتشار تاتاریخ فروش اوراق‌مورد تقاضای‌خودراخریداری نمایند . عرضه اوراق قرضه هر هفته روز های شنبه توسط بانك مرکزی ایران و بانك های اعتبارات ـ ایران و خاورمیانه ـ بازرگانی ـ بیمه بازرگانان ـ پارس ـ تجارت خارجی ـ رفاه کارگران ـ سپه ـ صادرات ـ عمران ـ کشاورزی وملی‌صورت میگیرد بهره اوراق قرضه ازمالیات بردرآمد معاف و هر ۶ ماه یکبار پرداخت میگردد

۹۲۰۰ پروانه‌ساختمانی درتهران صادرشد

این تعداد بیش از ۱۷ درصد بیشتر از رقم مشابه سال قبل است

درشش ماهه اول سال‌جاری از طرف شهرداری های نواحی مختلف تهران برای ۹۲۴۵ ساختمان جدید پروانه صادر گردیده است که ۱۷٫۴درصد بیشتر از رقم دوره مشابه سال گذشته است.برای‌این‌ساختمان ها رویهم ۳۲۱۸٫۲ هزار متر مربع سطح زیر بنا در نظر گرفته شده است که‌نسبت به شش ماهه سال قبل۱۰٫۹درصد افزایش نشان میدهد.

بموجب گزارش بانك‌مرکزی در همین مدت ، شهرداری‌های شهر های بزرك کشور برای ۱۰۵۲۰ ساختمان جدید پروانه صادر کردند که نسبت به‌مدت مشابه سال قبل ۱۶٫۲ درصد افزایش نشان میدهد. سطح کل‌زیر بنای این ساختمان ها بالغ بر ۱۶۴۳ هزار متر مربع است .

شهر های بزرك

در ششماه اول سال جاری شهرداریهای سه شهر مشهد، شیراز و اهواز به ترتیب با صدور ۳۵٫۷ درصد ، ۱۳٫۵ درصد و ۱۰٫۲ درصد از کل پروانه های صادر شده درمیان شهرهای بزرك از نقطه نظر تعداد پروانه های صادره در ردیف اول تاسوم قرار داشتند.

در نیمه اول سال ۵۱پروانه ساختمانی صادر شده درتهران و شهر های بزرك رویهم تعداد ۱۶٫۸ درصد و از لحاظ سطح کل زیر بنا ۱۶٫۸ درصد نسبت به پروانه های ساختمانی صادر شده در مدت مشابه‌سال قبل افزایش داشته است .

آگهی قبول تقاضا برای ایجاد کارخانجات آجر ماشینی وفشاری

بمنظور تامین احتیاجات عمومی به آجر ، وزارت اقتصاد با تاسیس کارخانه جدید آجر ماشینی و فشاری بشرح زیرموافقت خواهد نمود :

۱ـ برای کارخانجات آجر ماشینی در کلیه نقاط کشور .

۲ـ برای کارخانجات آجر فشاری در کلیه نقاط کشور بجز در تهران.

متقاضیان می توانند طرح فنی و اقتصادی خودرا با ذکرمحل به وزارت اقتصاد د رتهران و یا ادارات کل اقتصاد در استانها تسلیم ورسید دریافت نمایند .

در صورت‌تائید طرح‌ارائه شده ، بانك اعتبارات صنعتی‌وابسته به سازمان برنامه تسهیلات لازم رانسبت به اعطای وام‌فراهم‌خواهد آورد ووزارت آبادانی و مسکن تقبل مینماید در مناطقی که طرحهائی برای مسکن به مرحله اجرادرآورد قسمتی ازمحصولات کارخانجات آجرفشاری مزبور را خریداری نماید .

م‌الف ۱۴۳۸۷

وزارت اقتصاد . وزارت آبادانی ومسکن . بانك‌اعتبارات‌صنعتی

(آگهی تجدید مزایده)

شهرداری سیرجان برطبق تصویبنامه مورخه ۵۰٫۳٫۱۶انجمن شهر ودستور شماره ۱۴۲۴۸ ـ۵۰٫۸٫۵ مقام استانداری کرمان اراضی متعلق به‌خودرا که قبلا بوسیله کمیسیونی‌ارزیابی گردیده وبانقشه هادی شهر نیز تطبیق‌وبه‌قطعات‌مناسبی‌تفکیك‌شده‌بانضمام یکباب منزل جنب کارخانه برق از پلاك‌شماره ۳۰۸ ازطریق‌مزایده با تنظیم سندرسمی بفروش‌میرساند .

۱ـطالبین‌می‌توانند ازنزدیك باراهنمائی مامورین مربوطه‌اراضی ومنزل رابازدیدوبامراجعه به دایره‌مالی‌شهرداری‌میزان‌بهاء ارزیابی شده ومتراژ هر قطعه وشرایط شرکت درمزایده را ملاحظه فرمایند .

۲ـپیشنهادات بایستی درپاکات لاك و مهر شده حداکثرتاپایان وقت اداری روزشانزدهم دیماه پنجاه‌ویك بدفتر شهرداری تسلیم ورسید اخذ نمایند .

۳ـ پیشنهاددهندگان بایستی مبلغ صدی پنج از کل‌بهای‌پیشنهادی را به‌حساب ۱۸۴۱ سپرده شهرداری دربانك‌ملی‌شعبه‌سیرجان‌واریز وفیش آنرا ضمیمه پیشنهاد بنمایند .

۴ـ پیشنهاد دهندگان بایستی مشمول منع مداخله در معاملات دولتی وشهرداری نباشند .

۵ـبه‌پیشنهادات فاقد سپرده ومخدوش ومبهم و مشروط ترتیب اثرداده نخواهد شد .

۶ـپیشنهادات رسیده درساعت چهار بعداز ظهر روز شنبه ۵۱٫۱۰٫۱۶ با حضور کمیسیون معاملات شهرداری باز و قرائت خواهد شد .

۷ـ حضور پیشنهاددهندگان در جلسه آزاد می باشد .

۸ـشهرداری دررد یا قبول یك یا کلیه پیشنهادات مختاراست.

۹ـ چنانچه برندگان نفرات اول تا سوم به ترتیب پس‌ازاخطار کتبی‌شهرداری حاضربانجام معامله نشوند سپرده آنان به نفع شهرداری ضبط‌خواهد شد .

۱۰ـ کلیه هزینه های ناشی از تنظیم سند ومالیات و عوارض وحق‌الثبت بعهده برنده مزایده است .

شهرداری‌سیرجان ـ احمدسعیدی‌نژاد

رنك زیراکس

پیشرفته ترین ماشینهای نسخه برداری جهان

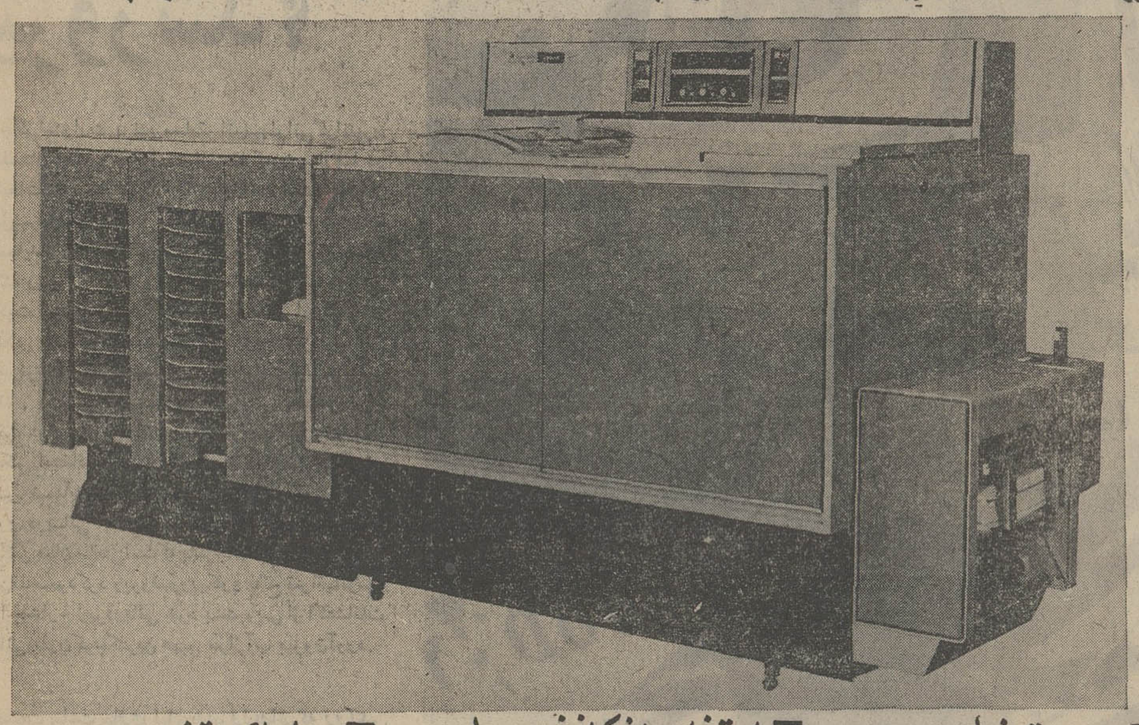

■ **سرعت زیاد**
تایك نسخه دردهرثانیه

■ **کپی های تمیزوخشك**
بدون احتیاج به موادشیمیائی

■ **کپیه برداری مستقیم ازمدارک**
بدون احتیاج به نگاتیف

■ **استفاده ازکاغذمعمولی**
بدون احتیاج به کاغذمخصوص

■ **کارباکیفیت عالی**
هیچ ماشین دیگری نسخه هائی باین تیزی تهیه نمیکند

■ **طرزکارآسان**
تنهاکافیست تعداد نسخه های موردنیازراشخص کنید ویك دکمه رافشاردهید

■ **مدلهای متنوع**
سه دستگاه مختلف بتناسب میزان کار

■ **عدم احتیاج به سرمایه گذاری**
شمااین ماشین راجاره میکنید وقتی مقدارکارشماتغییرکرد مانیزنوع ماشین شمارا عوض میکنیم

بایك تلفن نماینده مارابحضورخودبخواهید، نمایندهٔ مانیازمندی های شمارابه رایگان تخمین خواهدزد.

تهران ۸۲۹۵۱۶-۸ اهواز۵۲۷۵/۵۳۷۵

RANK XEROX

رنك زیراکس (ایران) خیابان ایرانشهر ـ خیابان کامیار ـ شماره ۱۷ اهواز : هتل اهواز.

اصول کافی درمبانی دین اسلام

اصول کافی درمبانی دین اسلام ، تصنیف و تالیف حجةالاسلام‌محمدبن یعقوب کلینی ، از کتاب ایمان و کفر، ترجمه و تنظیم حاج علی‌اصغر خسروی شبستری ، با مقدمه حسین عمادزاده در ۲۷۰ صفحه بقیمت ۱۵۰ ریال ازانتشارات کتابفروشی امیری .

اصول کافی شیخ‌کلینی نخستین کتاب معتبر و مفصل درفقه و حدیث است که هنوز از کتب مهم در این زمینه شمارده میشود این اثر شامل ۳٤ کتاب است و شیخ درآن احادیث فراوانی از پیغامبر وائمه اطهار گردآورده است . آقای خسروی بخشی از این اثر عظیم راکه درمیان ماهیت کفر وایمان و ویژگی های آنهاست درهیات کتاب حاضر به فارسی برگردانده است.

آقای خسروی درهنگام ترجمه برای رعایت حال خوانندگان روزگار ما کموقت کمی برای مطالعه دارند همجا باختصار کوشیده است ازجمله از نقل مشابهات احادیث خودداری کرده بطوریکه خواننده باخواندن چند حدیث لب مطالب را درمی‌یابد واز خواندن موارد سخت همانند بی‌نیاز می‌شود .

مترجم محترم همچنین از ذکر سلسله و سابقه اخبار و احادیث نیز خودداری ورزیده است چراکه سلسله اسناد اخبار مجموعه‌ای از اسامی است و پژوهندگان میتوانند به متن عربی اصول کافی مراجعه نمایند.

آقای خسروی تاآنجا که میسر بوده با زبان ساده و روان نوشته است.

از محسنات کار او یکی‌هم استفاده از شروحی است کمبراثر کلینی نوشته‌اند .

چون کتاب شیخ یکی از گنجینه های ارجدارفقه وحدیث شیعه امامیه است وبرای شناخت بخشی از فرهنگ اسلامی بکار می‌آید امیدواریم همانگونه که مترجم مصمم است دیگر بخشهای کتاب بفارسی‌برگردانده میشود تاهم‌اهل‌ایمان به‌فیض برسندوهم اهل تحقیق از این منبع عظیم بیشتر سودبرند.

آقای آزاد رستم را با خاک یکسان کرده‌است

اسفندیاری دیگر از اکبر آزاد دوبست صفحه ، بها ۱۵۰ ریال

این کتاب را «آزاد» مرحوم در تمجید شخصیت « ذبیح بهروز » مرحوم نوشته است .

وجه تسمیه این کتاب این است که «آزاد» ، « بهروز » را «اسفندیار » روزگار ما می‌شمارد اسفندیار روزگارتسلط فن شناخت .

«آزاد» در اینجا شیفته‌وار و مریدانه «بهروز» را میستاید انگار مولانای کوچکی است که شمس بزرگی او رابیقرار ساخته است این شیفتگی تا بدان پایه است که بدین خاطر که «بهروز » را بستاید همه استادان روزگار را از خرد وکلان غربی و شرقی ، ماضی و مضارع می‌نکوهدانگار در پهنه هنر و اندیشه و علم همین ممدوح اوست قدکشیده کتاب اسفندیاری دیگر به قصیده های فرخی و عنصری میماند . ستایه‌ای است منشور درتقابیل ممدوح و تقبیح همه آنها که نه با اویند آزادحتی پا توی کفش رستم میکند و در این کار به کودکی نو پا می ماند که به تقلید از بزرگتران کفش هایشان رابپا میکند .

«آزاد» بی که‌خودزبانشناس باشد بی‌که‌اصول‌و مراتب گاه را آنگونه که باید بشناسد ، شماری را بداند ، بی‌که‌تاریخ بی‌که از دین شناسی چندان سردربیاورد همه جانبه کارهای ذبیح بهروزرادر این زمینه ها ستوده است .

بعضی از مطالب‌کتاب‌حاکی از کمی آگاهی او در زمینه شاهنامه است فی‌المثل در ص ٤٦ کتابش ادعا میکند که فردوسی جز در دو بیت آغاز شاهنامه (تو این را دروغ و فسانه مخوان) در هیچ جا به معنی و رمزبیت‌هااشاره نکرده است در حالیکه اگر اندکی در شاهنامه تفحص می کرد موارد دیگر می یافت که نمودن آگاهی فردوسی از رمز و راز « بیت‌ها »ست یکی از این موارد که من الان‌بیاد دارم آنجاست که‌فردوسی‌داستان جنك رستم و اکوان دیو را به پایان رسانده و میگوید :

« تو مردیورا مردم بدشناس‌ـ
کسی کونداردز یزدان‌سپاس.»

«آزاد » در مورد « رستم دستان » که تمامیت اوج وورج شاهنامه از اوست سخت غیر منصفانه سخن رانده است او برای آنکه اسفندیار را بیالاند برای آنکه او را بزرك جلوه دهد نام رستم و تبار او رالجن مال کرده است نژاد او را ناسره دانسته و عناصر غیر طبیعی واساطیری زندگی اورا مشئوم شمارده است . آزاد بیرحمانه «رستم » را خفه کرده تا «بهروز» در آن دنیا آزاد نفس بکشد او تمام صفات پهلوانی «رستم» را بدآیند نمایش داده است تا بدانید که این سخنان گزاف نیست به تصویری که او از رستم بدست داده است توجه کنید « از شکمبارگی آغاز میکندو بعد زور آوری و گردن کلفتی و بعد آدمکشی و غارت و ویرانگری با حیله و نیرنك (ص ٤٥)

بعد با خواندن اسفندیاری دیگر یکهو در می‌یابی که لات و آدمکش و دزد حقه بازی را که جز به فکر شکم نیست قهرمان‌حماسه‌های‌میهنت میدانستی و در می یابی که فردوسی نیز از آدمکشان و دزدان ستایش میکرده و طرفدار آنان بوده است که حتی در بکار بردن الفاظ‌میان رستم و اسفندیار فرق‌گذاشته آنجا که میگوید « ببینم تا اسب اسفندیار ـ سوی آخور آید همی بی سوار . و یاباره رستم جنگجوی ـ به ایوان نهد بی خداوند روی » . و بالاخره در می یابی که تمام ایرانیان در طول تاریخ‌عقده‌ای بوده‌اند و عاشق قاتل ها .

اسفندیار از نظرآزادبزرگترین قهرمان حماسه و تاریخ است چون سر براه است‌وفرمانبردار چون جان ندارد و ماشینی‌عمل میکند چون هر چه بگویند بکن میکند حتی اگر بستن دستهای رستم باشد رستم از نظر او جانی ترین و شقی‌ترین شخصیت تاریخ و حماسه‌است چون زور نمی شود چون بره نیست چون بموقعش میگوید نه ، چون چاره گر است و حیلت اندیش‌چون‌نسبش‌شریف نیست ، چون چهره‌اش مردمی تر است .

«آزاد » هزار حیلت می ـ اندیشد تا «رستم» را از اوج به زیر آورد از این روی به مقایسه میان هفت خوان‌او و هفت خوان اسفندیار می ـ پردازد و نتیجه میگیرد که از آن اسفندیار قهرمانانه است و از آن رستم نیست .

البته من شخصیت نو آور «بهروز» را تمجید میکنم و بر سر آن نیستم که نسبت به مقام علمی اواسائه ادب‌روادارم چرا که او هر چه میگفت و می نوشت از صداقت‌مایه‌داشت اما آزاد را نمی رسید که چنین بر پرو پاچه رستم به پیچد .

آقای «آزاد» لابد ناراحت بوده است که چرا جهان پهلوان خود را دست بسته تسلیم اسفندیار نکرد لابد ناراحت است که چرا رستم تیرگزبه کاربرد و لابدناراحت است که‌چرا رستم‌گاه‌ازفرمان های کاووس سر می پیچید و میگفت «چه کاووس پیشم چه یك مشت خاك » .

و ظاهرا اینهمه نرمی‌زائیده تاثیری که مذهب مهر در او گذاشته است در حالیکه مذهب مهر هم پخمکی را تایید نمیکند .

«آزاد» مرحوم در این کتاب آثار «استاد بهروز »راگزارش کرده است و قسمتهائی‌ازآنها را از نظم و نثر در کتاب‌خویش گنجانده است .

با همه تفاصیل فوق اسفندیاری دیگر چون اطلاعاتی از زندگی و آثار « استاد بهروز »بدست میدهد قابل خواندن است ما امیدواریم بدعت رستم کوفتن در این آب و خاك سنت‌نشود و این حرفها یاآزاد درگذشته باشد .

تبر و صندوقدار

تبرو صندوقدار ، دوتک پرده از محمود مهدیان در پنجاه صفحه به بهای بیست ریال از انتشارات نوپای.

این دو تک پرده نمایشگر تخیل نیرومند نویسنده و گویای این واقعیت است که اگر ایشان با ممارست بیشتر در این راه بزبانی هموار برسند که بتواند مرکب راهواری برای آرمانها و اندیشه ها دریافت ها و خیالاتشان باشد از نمایشنامه نویسان خوب آینده خواهند بود چه تا آنجا که این دو کارکم حجم وپربارنشان میدهند ریشه در آبست و امیدثمر میرود

تاآنجاکه از اثر اوبرمی‌آید نویسنده تاحدی چشمگیر تئاتر پوچی راهضم کرده است و در کار خود از فرم و محتوای کسانی همچون یونسکو وبکت‌الهام گرفته اما همه جا قیافه‌ی مسئول و چاره‌جوی او را میتوانیم ببینیم او کوشیده است یاس فلسفی خویش را با امیدی اجتماعی گلاویز کندو برویهم تبر برداشتی بدیع‌از قصه ابراهیم پیامبر است که نویسنده باچیره دستی آنرا بی‌که رشته کهن را بگسلاند تا روزگار ما کشانده است نثر صندوقدار ساده و محاوره‌ایست وبا محتوای خویش سازگار واز آن تبر سنگین وباوقار و همخوان بازمان چند هزار ساله‌ی نمایش و مهدیان درهردو شیوه مستعد و تاحدی مجرب . دست‌آخر کار ایشان روشی است که میتواند تا قله های شکفتن بیالد.

غروب بینوایان

غروب بینوایان نوشته لاری کرمانشاهی در ۲٥٤ صفحه به قیمت ۳۰ ریال از سازمان‌چاپ و انتشارات مرجان .

مالاری را نویسنده‌ای توانا میدانیم و در گزاره‌ی کوتاهی که برکتاب دیگر او سالهای‌از دست رفته نوشتیم به‌این‌واقعیت اشاره کردیم .

محتوای غروب‌بینوایان سرشار از تجلیات عواطف انسانی است .

لاری در زندگی خود رنجها و مشقت هائی را متحمل شده که شاید کمتر نویسنده مشهور ایرانی از این لحاظ با او همانند باشد همین رنج هاست کمایه غنای‌داستان اوگردیده.

چیره دستی او در تصویر وقایع گاه خیره کننده است و نکته جالب این است که این تصویرگری هرگز نثر او را با شعر یکی نمی‌کند و به‌یکدستی نثر او لطمه نمی‌زند.

بالاتر از سیاهی

این کتاب شامل سه‌قسمت است‌گفتار نخست بلال‌زاغی، حروف چنگ برصفحه کاغذ، در گفتار نخست نویسنده از تمایلات شدید انسانی خویش سخن گفته و یاد آور شده است که در دو داستان‌بعدی کوشیده است تا زوایای روح بشر را بکاود و مهر و کین و دیگر عواطف متضاد او را باز نماید .

آبو هوای هر دوداستان صمیمی و دوستانه است ، همه جا نویسنده موشکافانه به تحلیل قضایای انسانی پرداخته است . نثر اوهموار است و از آن روزگار ما و از پیرایه های ادیبانه بدور ، چند سطری از بلال زاغی‌او را نقل می‌کنیم :

«می‌دیدم‌که‌کوچه هاخلوت بود ، می‌دیدم که آمد ورفتی نمی شد . می‌دیدم که مردم همه در خانه هایشان بودند . مثل آنکه خواب باشند ،مثل آنکه خاک مرده بروی این محل‌باشیده‌باشند تاخوابشان سنگین‌تر شود و هیچکس در کوچه و زمین خرابه کمرکش کوچه نبود .» (ص ۲٥)

سالهای ازدست رفته

سالهای از دست رفته مجموعه ٤ داستان از«لاری کرمانشاهی » در ۳۳۸ صفحه به قیمت ٤۰ ریال ازسازمان چاپ و انتشارات مرجان .

«لاری کرمانشاهی» در ادبیات معاصر سرزمین ما چهره‌ایست آشنا ، زبان نرم و هموار ، بیان‌بی‌پیرایه‌و خالی از گنگی ، طنزواقع‌گرایانه و توصیف های‌موجز وجاندار از ویژگیهای کار های او است .

یکی از ویژگیهای درونه آثار او افشاگری پلیدیها و پلشتی های نظام زمینداری است ، لاری دیددرستی از روزگار خود دارد و تنها به بیان واقعیت های جامعه نمی پردازد بلکه به ارزیابی آنها نیز بر می خیزد و همه جا نظر های او انسانی است .

مایه اصلی او ستیزه با ستمگری و بیداد ونمودن ناروا‌هائی است که مردم از بیدادگران کشیده‌اند وقتی داستان‌های«لاری»را می خوانیم حس می کنیم که نویسنده صمیمانه با ما سخن می گوید آنقدر ساده و بیریا که کمتر ملال می آورد . در تمام قصه ها روح چاره‌جوی نویسنده را درمی یابیم هرچند که سادگی این چاره گری ها باعث می شود که خواننده آنها را زیاد جدی‌نگیرد . آثار «لاری» فرزندان تفنن نیستند و از تمامت آنها چنین برمی آید که او با همه جان و دلش می نویسد . نمی نویسد برای آنکه چیزی نوشته باشد بلکه براساس ضرورتی که احساس می کند و به نوشتن دست‌می‌یازد.

آگهی به‌مالکین مسیراتوبان‌کرج وقزوین

چون طرح ادامه اتوبان کرج قزوین در دست اجراء است باطلاع مالکین اعیانی و اشجار ومستحدثه‌این‌مسیرمیرساند که بمنظور اجرای مفاد ماده ۲۹ قانون عمرانی چهارم با در دست داشتن اسناد مالکیت به خدمات امور اجرائی سازمان برنامه واقع در خیابان شاهرضا مقابل در بزرگ دانشگاه‌تهران مراجعه نمایند .

ضمنا اعلام میشود که از مستحدثات موجود در مسیر راه صورت برداری شده و از این تاریخ ایجاد هرنوع اعیان و مستحدثه‌ای مخالف ماده ٦ قانون ایمنی راهها میباشد که نه تنها مشمول پرداخت خسارت خواهد بود بلکه جلوگیری نیز بعمل خواهد آمد .

وزارت راه

اطلاعیه سازمان آب

«آب بهای خود را بدون انتظار مامور قرائت کنتور و ماهانه به نزدیکترین شعبه بانکملی ایران پرداخت فرمائید .

عده زیادی ازمشترکان آب تهران به‌منظور تنظیم هزینه ها و درآمد های ماهانه خود کتبا و یاازطریق جراید تقاضای پرداخت آب بها را بطورماهانه داشته و دارند ، سازمان آب تهران بخاطر تامین نظرات مشترکان گرامی از طریق توسعه‌وتکمیل ماشین های محاسب الکترونیک «کامپیوتر» ترتیب لازم جهت تسهیل در پرداخت آب‌بها را داد و سال گذشته از طریق درج آگهی در جراید باطلاع همگان رسانید و با اعمال این رویه مشکلات عده زیادی از همشهریانی که‌پرداخت آب‌بها را ماهانه بر ۳ماه یکبار ترجیح میدادند مرتفع شد ، از آنجا که ممکن است پاره‌ای از مشترکان جدید و بعضا مشترکان سابق با نحوه پرداخت آب‌بها بطور ماهانه آشنائی نداشته باشند لازم دید مجددا مراتب از طریق آگهی یادآور شود :

با ارسال درخواست از طرف مشترك «بادرج شماره‌اشتراك » مبنی بر تمایل به پرداخت‌آب‌بها ماهی یکبار برك تشخیص های ماهانه براساس متوسط مصرف مشترك و برای مدت حداقل‌یکسال تنظیم و برای مشترك ارسال خواهد شد ،مشترك می تواند با مراجعه به نزدیکترین شعبه بانکملی ایران ضمن ارائه یکی از این برك تشخیص ها ماهانه آب‌بهای خود را به بانك پرداخت کند . بدیهی است ماموران قرائت کنتور سازمان کماکان هرسه ماه یکبار از کنتور مستقل مربوط‌بازدید ومقدارمصرف را تعیین‌وگزارش خواهند نمود و صورتحساب سه ماهه مشترك باکسرپرداخت‌های ماهانه تنظیم و بدهکاری یا بستانکاری مشترك در آن منعکس و برای مشترك ارسال خواهد شد .

بهرحال رقم بدهکار و یا بستانکار مشترك درحساب وی‌باقی خواهد ماند و د ر پایان سال نسبت به واریز آن ویا انتقال به حساب های سال بعد اقدام خواهد شد امید است مصرف کنندگان عزیز از امکاناتی که به منظور رفاه آنان فراهم آمده استقبال و استفاده نمایند .

۱ـ۲ آ ـ ٦۹۳۷٦ م الف ۱٤۲۹٥ **سازمان آب منطقه‌ای تهران «شرکت‌سهامی»**

برنامه آینده سینما

آتلانتیک

یك زن حساس . . . یك همسرواقعی . . . یك‌معشوقه کامل و یك موجود جسور !

رابرت استاک
بن بن اندرسن
بجیمز فارنتینو
آنی ژیرارد
درفیلم زنگی

داستان یک زن

محصول کمپانی یونیورسال

آغاز دومین هفته نمایش در

سینما ونک

اولین سینمای مبله وممتاز ایران

ریچارد بنجامین . فرانک لانجلا . کاری استوبرس

درفیلمی از: فرانک پری

خاطرات یک زن بلهوس

رنگی

محصول کمپانی یونیورسال

تماشای این فیلم برای اشخاص کمتراز۱۸ سال ممنوع‌است

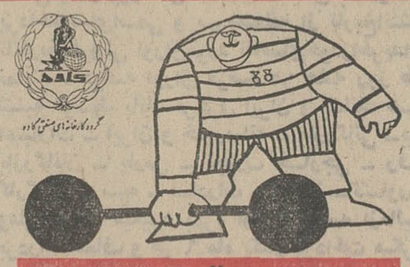

صندوق نسوز کاوه

باقیمت های غیرقابل رقابت

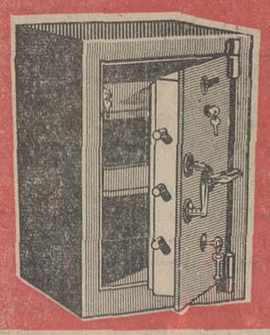

مدل ۱۵۰ کیلوئی	قیمت	۲۹۵۰ ریال
مدل ۲۵۰ کیلوئی	«	۳۹۵۰ ریال
مدل ۳۵۰ کیلوئی	«	۴۹۵۰ ریال
مدل ۵۵۰ کیلوئی	«	۷۹۵۰ ریال

مرکزپخش: تهران میدان سپه نمایشگاه کاوه تلفن ۳۱٤٤۸۷ ۳۱٤۷۰۲

در مسابقه بزرگ اتومبیلرانی انگلستان

جکی استوارت چگونه پیروز شد؟

این جکی‌استوارت برنده مسابقه اتومبیلرانی گراندپری انگلستان است . جکی‌استوارت تا کنون بارها در مسابقات اتومبیلرانی اروپا پیروز شده است. یکی از دلایل‌پیروزی‌اواینستکه همه‌چیزخودرا به دقت انتخاب مینماید وازهمه مهمتر روی وقت مسابقه بدقت حساب میکند وبرای دقت دروقت هم ساعت او یك رولکس دی دیت است . تنها اونیست که برای ارزش وقت رولکس بدست دارد بلکه امروزه بزرگترین رهبرانی که سرنوشت جهان‌را تعیین میکنند ساعت‌رولکس‌بدست دارند . روی این‌اصل‌خلبانان مجرب‌ترین‌وپیشروترین شرکت هواپیمائی جهان : پان‌آمریکن نیز از ساعت رولکس استفاده میکنند ، البته از رولکس جی ام تی ماستر. ضمناًبدنیست‌بدانیدکه ساعت رسمی دریانوردان نیروی دریائی انگلیس وکانادا نیز رولکس است و رولکس همان ساعتی‌است‌که باسرجان هانت فاتح‌اورست به‌این‌قله‌صعودکرد وپروفسورپیکارد فاتح قعرافیانوسها آنرا به‌خارج زیردریائی خود بست وپس از اکتشافات دریائی بدون کوچکترین عیبی سرازآب بیرون‌آورد.

درصنعت ساعت سازی نیل به‌پیروزیهائی‌که رولکس برآن دست یافته است ممکن نیست .

نماینده انحصاری رولکس درایران
مهدی جواهری و برادران
خیابان شاهرضا شماره ۸۵ (روبری‌کالج البرز)
تلفن ٦٦۲۱۳۷

رولکس ـ ساعت برجسته ترین شخصیتهای جهان

ازنمایشگاه جدیدرولکس دیدن فرمائید

آگهی تبدیل نوع وسایر تغییرات شرکت سهامی صنعتی سیمان صوفیان آذربایجان ثبت شده بشماره ۱۱۲۱۹

طبق صورتجلسه مورخ ۲۱ر۴ر۵۱ مجمع عمومی فوق‌العاده و صورتجلسه مورخ ۲۲ر۴ر۵۱ هیئت مدیره شرکت سهامی صنعتی سیمان صوفیان آذربایجان تغییرات زیر در شرکت مذکور بعمل آمده است .

اولا . نوع شرکت بسهامی عام و نام آن به «شرکت سهامی عام سیمان صوفیان» تبدیل شد . ثانیا . اساسنامه جدیدی مشتمل بر پنجاه و سه ماده و سیزده تبصره بتصویب وجایگزین اساسنامه قبلی شرکت گردید. ثالثامتن اعلامیه تبدیل شرکت که متضمن قسمت مهمی از تغییرات و تصمیمات مصوبست بشرح زیر میباشد . اعلامیه تبدیل شرکت سهامی صنعتی‌سیمان صوفیان آذربایجان به«شرکت سهامی‌عام‌سیمان صوفیان»الفنام وشماره ثبت‌شرکت‌شرکت سهامی عام سیمان صوفیان شماره ثبت ۱۱۲۱۹ دفترثبت شرکت هاومالکیت‌صنعتی تهران. ب‌ـ موضوع شرکت و نوع فعالیتهای آن . تاسیس کارخانه سیمان در آذربایجان و بهره برداری از آن و انجام کلیه اموریکه با اینموضوع ارتباط داشته باشد .

ج . مرکز اصلی شرکت در تهران و نشانی آن خیابان قدیم شمیران خیابان خواجه نصیر طوسی شماره ۳۲۶ طبقه پنجم میباشد شرکت‌اکنون دارای یک شعبه در تبریز است و نشانی آن بولوار راه آهن جنب پمپ بنزین میباشد . د . مدت شرکت نامحدود است . هـ . سرمایه شرکت مبلغ سیصد و پنجاه میلیون ریال نقدی و سهام پرداخت شده میباشد . و . تعداد هفده هزار سهم از مجموع سی و پنجهزار سهم که بنام سهام نوع الف نامگذاری شده و متعلق به بانک اعتبارات صنعتی است ممتاز میباشد و بقیه سهام که بنام سهام نوع ب نامگذاری شده متعلق بسهامداران عادی میباشد . امتیاز سهام ممتاز بشرح زیر است:

۱ـ ماده ۱۸ اساسنامه . در مجمع عمومی عادی تصمیمات همواره باکثریت نصف بعلاوه یک آراء حاضر در جلسه رسمی معتبر خواهد بود ترکیب این اکثریت بشرح زیر میباشد حداقل۳۶٪ آراء صاحبان سهام نوع ب و حداقل ۱۵٪ از آراء صاحب سهم نوع الف انتخاب بازرسان و مدیران برطبق ماده ۸۸ قانون شرکت های سهامی)

۲ ـ تصمیمات مجمع عمومی فوق‌العاده همواره باکثریت دوسوم آراء حاضر در جلسه رسمی معتبر خواهد بود ترکیب این اکثریت بشرح زیرخواهد بود . حداقل ۴۷ درصد از آراء صاحبان سهام نوع ب و حداقل ۲۰ درصد از آراء صاحب سهام نوع الف ۳ـ بموجب تبصره ۲ ماده ۲۹ اساسنامه تا زمانیکه سازمان برنامه ویا بانک اعتبارات‌صنعتی بیش از پانزده درصد از کل سهام شرکت را دارا باشد مسئول مالی شرکت با تائید بـانک اعتبارات صنعتی انتخاب و منصوب خواهد شد . و حقوق و مزایای نامبرده از طرف شرکت‌پرداخت‌خواهد گردید و کلیه امور محاسباتی شرکت زیر نظر مستقیم او انجام خواهد گردید . ۴ـ بموجب ماده ۳۲ اساسنامه . جلسات هیئت مدیره لااقل با حضور چهار نفرازاعضاء هیئت مدیره که حداقل یکی از آنان عضو منتخب از طرف صاحبان نوع الف میباشد رسمیت خواهد داشت و تصمیمات هیئت مدیره و فنی نافذ و قابل اجراء است که چهار نفر از اعضاء هیئت مدیره لااقل یکنفر آنان عضو منتخب صاحب سهام نوع الف باشد نسبت به آن رای موافق داده باشد . ۵ـ بموجب تبصره ماده ۳۵ اساسنامه انتخاب مدیر عامل باید بتائید بانک اعتبارات صنعتی برسد. ۶ـ بموجب ماده ۳۹ اساسنامه‌هرگاه هیئت مدیره شرکت ازبین صاحبان سهام ممتاز و عادی هردو انتخاب شده باشد در صورت فوت یا استعفا یا سلب شرایط از یک یا چند نفر از مدیران اصلی عضو علی‌البدل منتخب صاحبان سهام ممتاز جانشین عضو اصلی منتخب صاحبان سهام ممتاز و عضو علی‌البدل منتخب صاحبان سهام عادی جانشین عضو اصلی منتخب صاحبان سهام عادی خواهد شد . ۷ـ بموجب ماده ۴۱ اساسنامه شرکت دارای سه بازرس اصلی و یک بازرس علی‌البدل خواهد بود که برای مدت یکسال بترتیب زیر انتخاب خواهند شد . دو نفر از بازرسان اصلی و بازرس علی‌البدل از طرف صاحبان سهام‌عادی (نوع‌ب)ویکی ازبازرسان توسط صاحبان سهام ممتاز (نوع‌الف) تبصره درصورت معذوریت یافوت یا استعفاء یا سلب‌شرایط یا عدم قبول سمت توسط بازرس اصلی منتخب صاحبان سهام عادی (نوع‌ب) بازرس علی‌البدل‌برای انجام‌وظایف بازرس دعوت خواهد شد و در موردی که بازرس منتخب صاحبان سهام نوع الف بشرح فوق نتواند یانخواهد انجام وظیفه نماید صاحبان سهام ممتاز (نوع‌الف) جانشین او را تعیین و بـه شرکت معرفی خواهند کرد . ز . اعضای هیئت مدیره شرکت‌عبارتنداز آقایان علینقی‌فرمانفرمائیان علی معین .احمد عقیلی . عباس خرازی . علـی خوئی . حسین دفتریان و مسعود موسوی حجازی اعضای اصلی و آقایان رضا ایمانی‌راد و محسن مجتبائی اعضاء علی‌البدل‌وآقای علینقی‌فرمانفرمائیان رئیس هیئت مدیره و آقای علی‌معین نایب‌رئیس و آقای حسین دفتریان مدیر عامل شرکت‌میباشند (هویت کامل رئیس و اعضاء هیئت‌مدیره و مدیرعامل شرکت سهامی عام سیمان صوفیان پیوست اعلامیهٔ تبدیل شرکت . آقای علینقی فرزند عبدالحسین فرمانفرمائیان شماره شناسنامه ۱۷۷ صادره از تهران ساکن خیابان شمیران کوچـه کاشف شماره ۹ـ آقای حسین فرزند علی دفتریان شماره شناسنامه ۲۱۵۳ صادره از اصفهان ـ ساکن خیابان شمیران . خیابان شادمان شماره ۴۴ آقای‌احمد فرزنداسداله عقیلی شماره‌شناسنامه ۱۷۷۴، صادره از تهران ساکن شمیران ـدزاشیب جنب آتش‌نشانی ۳۲۳ ـ آقای عباس فرزندعبداله خرازی شماره شناسنامه ۱۶۱۲۱ صادره ازتهران ساکن خیابان ورزاء خیابان چهاردهم ۴ـ آقای علی فرزند زین‌العابدین رحیم‌زاده خوئی شماره شناسنامه ۵۴۶۶ صادره از تبریز ساکن خیابان قدیم شمیران . سیدخندان کوی خوی شماره ۱۶ آقای علی‌فرزند ابوالقاسم معین شناسنامه شماره ۱۶۵۵ صادره از رشت ساکن نیاوران. کوچه‌ارین شماره ۲۵۴ـ۲۵۲ آقای امیر مسعود فرزند محمد باقر موسوی حجازی شناسنامه شماره ۱۸۸ صادره از تهران ساکن خیابان پهلوی شمیران خیابان پسیان شمالی کوی رئیسی آقای رضا فرزند علی اکبر ایمانی‌راد شناسنامه شماره ۳۰۲۶۵ صادره از تهران ساکن خیابان جمشیدآباد شمالی کوی سیمین شماره ۱۰ـ آقای محسن فرزند عبداله مجتبائی شناسنامه شماره۸۱تهران ساکن‌شمیران. نیاوران کوی سپهبد زاهدی کوی لیلا شماره۱۷)

ح. شرایط حق‌حضور و حق‌رای صاحبان سهام در مجامع عمومی شرکت بشرح زیر می باشد باتوجه بمواد ۱۷و ۲۰ هرصاحب‌سهم‌حق حضور در مجامع عمومی و حق‌رای دارد .

ط . بموجب مواد ۴۷ و ۵۰ و ۵۱ اساسنامه جدید مقررات راجع به‌تقسیم سود و تشکیل اندوخته بشرح زیر میباشد :

ماده ۴۷ هیئت مدیره مکلف است هرسال یک‌بیستم از سود خالص شرکت را بعنوان‌اندوخته قانونی موضوع نماید همین که اندوخته قانونی‌به یک‌دهم سرمایه شرکت رسید موضوع کردن آن اختیاری‌و بسته‌برای مجمع‌عمومی است‌و درصورتی که سرمایه شرکت افزایش یابد تا وقتی که اندوخته قانونی بیکدهم سرمایه بالغ گردد وکسر یک‌بیستم مذکور الزامی خواهد بود .

ماده ۵۰ـ سود قابل تقسیم عبارتست ازسود خالص سال مالی منهای زیانهای سالهای مالی‌قبل و اندوخته قانونی مندرج در ماده ۴۷ این‌اساسنامه و سایر اندوخته های اختیاری بعلاوه سود قابل تقسیم سالهای قبل تقسیم نشده است .

ماده ۵۱ـ مجمع‌عمومی پس‌از تصویب‌حسابهای سال مالی و احراز اینکه سود قابل تقسیم وجود دارد مبلغی از آنرا که باید بین صاحبان سهام تقسیم شود تعیین خواهد نمود علاوه بر این‌مجمع عمومی میتواند تصمیم بگیرد که مبالغی‌از اندوخته هائی که شرکت در اختیار دارد بین صاحبان سهام تقسیم شود . در اینصورت در تصمیم مجمع‌عمومی باید صریحا قید شودکه مبلغ‌موردنظر ازکدامیک ازاندوخته‌هابایدبرداشت‌وتقسیم گردد. بحوه‌برداشت سودقابل‌تقسیم توسط‌مجمع‌عمومی تعیین‌میشودواگر مجمع عمومی در خصوص نحوه پرداخت تصمیمی نگرفته‌باشد هیئت‌مدیره‌نحوه پرداخت‌راتعیین‌خواهد نمود ولی در هرحال پرداخت سود بصاحبان سهام باید ظرف هشت ماه پس از تصمیم مجمع عمومی پرداخت شود . ی. مبلغ دیون شرکت در تاریخ اول آبانماه ۱۳۵۱ معادل ۳۳۴۳۳۶۰۰۰ ریالست و شرکت دیون اشخاص ثالث را تصمیمی نکرده است . ك . روزنامه اطلاعات بعنوان روزنامه کثیر‌الانتشاری که آگهی های مربوط بشرکت‌در آن درج‌می گردد تعیین گردیده .رابعا . حق‌امضاء اوراق و اسناد شرکت در مواردی که مدیر عامل راسا با استفاده از اختیارات مندرج در ماده ۳۶ و یا اختیاراتی که بعدا از طرف‌هیئت‌مدیره بنامبرده تفویض می شود اقدام می نماید با مدیر عامل وبا مهر شرکت و در سایر موارد و همچنین‌بطور کلی در مورد تمامی چکها . و اوراق و اسناد تعهدآور که خارج از اختیارات مدیر عامل می باشد حق‌امضاء با مدیر عامل و یکی از اعضای هیئت مدیره و بامهر شرکت است و هیئت مدیره تصویب نمود که مدیر عامل علاوه بر اختیارات مندرج در ماده ۳۶ اساسنامه دارای اختیارات‌زیر می باشد . الف پرداخت حقوق اضافه کار و فوق‌العاده کارگران و کارکنان شرکت برطبق بودجه مصوب و همچنین پرداخت‌هزینه های جاری‌شرکت درحدود بودجه . ج . امضاء قرارداد هائی که موضوع و مبلغ و شرایط آن قبلا به تصویب هیئت مدیره رسیده باشد . د . مکاتبات متعارف مربوط به معاملاتی که اصل معامله قبلا به‌تصویب هیئت مدیره رسیده است . هـ . باز کردن حساب دریکی از بانکهای تبریز برای مصارف جاری و کارخانه و مدیر عامل می تواند باتفاق مدیرمالی شرکت از حساب مزبور برداشت نماید .بطوری که وجوه شرکت باید در حساب های بانکی‌شرکت ویاصندوق کارخانه بسته باحتیاج نگهداری‌شود. و. مدیر عامل می تواند قسمتی از اختیارات بالاو همچنین اجازه امضاء اوراق و اسناد داخلی‌مذکور در ماده ۳۶ اساسنامه را با مسئولیت خود بیکی از افراد مسئول در شرکت واگذار نماید .خامسا. آقایان احمد طسوجی و حسن عبدالهزاده فهیمی از طرف دارندگان سهام نوع «ب» و آقای‌حسن‌پور صفر از طرف دارندگان سهام نوع «الف» بسمت بازرسان اصلی و آقای مهندس خسرو بهروزبسمت بازرس علی‌البدل شرکت برای مدت یکسال‌انتخاب شدند . با ذکر کلیه مندرجات اعلامیه تبدیل و سایر مصوبات مجمع‌عمومی و هیئت مدیره شرکت اعلام می گردد که اساسنامه و صورت دارائی و اموال منقول و غیر منقول وآخرین ترازنامه وحساب سود و زیان شرکت در این اداره و در مرکز شرکت برای مراجعه علاقمندان آماده می باشد .

رئیس اداره ثبت شرکت ها و مالکیت‌صنعتی. مهدی نراقی
آ‌ـ۷۰۰۰۶

آگهی تغییر در شرکت سهامی صنعتی‌سیمان صوفیان‌آذربایجان ثبت‌شده‌بشماره ۱۱۲۱۹

طبق صورتجلسات مورخ ۹ر۷ر۴۶و۲ر۸ر۴۷و۲۲ر۸ر۴۸ و۲۷ر۱ر۴۹ هیئت مدیره‌شرکت سهامی صنعتی سیمان صوفیان آذربایجان کلیه مبلغ تعهدی سرمایه وسیله سهامداران پرداخت شده‌در اختیار هیئت مدیره‌شرکت قرار گرفته است بنابراین سرمایه شرکت مذکور عبارتست ازسیصد و پنجاه میلیون ریال منقسم بسی و پنجهزارسهم ده هزار ریالی با نام که تمام پرداخت که هفده‌هزار سهم آن از نوع الف و هیجده هزار سهم آن از نوع ب میباشد .

رئیس اداره ثبت شرکت ها و مالکیت صنعتی . مهدی نراقی
الف۲۴۴۷۳ آ‌ـ ۷۰۰۱۸

آگهی تغییر محل در شرکت سهامی‌صنعتی سیمان صوفیان آذربایجان

طبق نامه شماره ۳۲۳۸ مورخ ۱۸ر۱۱ر۴۸ شرکت سهامی صنعتی سیمان صوفیان آذربایجان پیوست صورتجلسه هیئت مدیره مورخ۱۱ر۱۰ر۴۸ مرکز شرکت به خیابان قدیم شمیران . خیابان خواجه‌نصیر طوسی شماره ۳۲۶ طبقه پنجم انتقال یافته است .

م‌الف ۱۴۴۷۵
رئیس اداره ثبت شرکت ها و مالکیت‌صنعتی . مهدی نراقی
آ‌ـ۷۰۰۱۴

آگهی تغییر در شرکت سهامی عام‌سیمان صوفیان ثبت شده بشماره ۱۱۲۱۹

طبق صورتجلسه مورخ ۱ر۹ر۵۱ هیئت‌مدیره شرکت سهامی عام سیمان صوفیان آقای مهندس حسین دفتریان مستعفی و آقای امیر مسعودموسوی‌حجازی بجای مشارالیه بسمت مدیرعامل شرکت انتخاب گردید. مدت تصدی و حدود اختیارات مشارالیه همان مدت و اختیاراتیست که قبلا به آقای حسین دفتریان مدیرعامل قبلی تفویض در آگهی تبدیل شرکت ذکر شده است .

م‌الف ۱۴۴۷۴
رئیس اداره ثبت شرکت ها و مالکیت صنعتی . مهدی نراقی
آ‌ـ۷۰۰۱۰

ارقام سرسام آور در جنگ هولناک ویتنام

بقیه ازصفحه ۶

در ویتنام جنوبی باقی نمانده‌اند . آخرین گروه این سربازان روز۲شنبه این هفته خارج شدند .

کشور های تایلند ، زلاندنو و فیلیپین دیگر نیرویی در ویتنام جنوبی ندارند.

ویتنام شمالی

نیرو های منظم

پیاده نظام ۵۰۰ هزار نفر که‌بیش از ۲۰۰ هزار نفر آنها در ویتنام‌جنوبی ۶۳ هزار نفر در لائوس و ۴۰ هزارنفر در کامبوج نبرد میکنند . (این ارقام۴ گردان موشکهای سام رادربرمیگیرد).

نیروی دریائی ـ۳۲۵۰ نفر (۳ کشتی توپدار ۴۱ ناوچه و اژدرافکن).

نیروی هوایی ـ ۱۰ هزار نفر(۶۰ میك ۲۱ ، ۳۰ میك ۱۹ ، و میك های ۱۷).

نیرو های نیمه نظامی

چریك دولتی منطقه‌ای ـیك‌میلیون و پانصد هزار نفر ویت کنك ـ تخمینا بین ۱۰۰ هزار تا۱۶۰ هزار نفر.

اسیران جنگی

در نیمه اکتبر ۱۹۷۲ تعداداسیران جنگی امریکائی که در اسارت‌ویتنام شمالی بسر میبردند ۵۳۹ نفر بودند و تعداد نظامیان ناپدید شده امریکایی در ویتنام تا همان تاریخ ۱۱۴۳ نفربود. علاوه براین یکهزار نفر ازنظامیان ویتنام جنوبی نیز درویتنام شمالی‌زندانی هستند.

تعداد اسیران جنگی در ویتنام جنوبی در حال حاضر به ۳۶۳۶۲ نفر برآورد میشود که از این‌عده ۸۶۰۰نفر را سربازان و دیگر نظامیان اسیرشده ویتنام شمالی تشکیل میدهند . رقم‌فوق ۴۹۰۰ نفر اسیران ناقص‌العضو و۴۷۰۰ اسیر زن راکه طبق آمار های رسمی منابع امریکایی تاپایان ژوئیه ۱۹۷۲در ویتنام جنوبی حضور داشته‌اند دربرنمی گیرد.

بودجه های نظامی

بودجه دفاعی ویتنام جنوبی در سال ۱۹۷۲ بالغ بر ۲ر۱۷ میلیارد فرانك (۴۳۵ر۵ میلیون دلار) و بودجه نظامی ویتنام شمالی در همین سال ۲ر۴ میلیارد فرانك (۶۸۴ میلیون دلار)بوده‌است .

ایالات متحده امریکا طی هفت سال (از۱۹۶۵ تا۱۹۷۱) ۶۴۰ میلیارد فرانك (۱۲۸ میلیارد دلار) درویتنام خرج کرده و در سال ۱۹۷۲ بودجـه عملیات امریکا در ویتنام بالغ بر ۶۵ میلیارد فرانك (۱۳ میلیارد دلار)بوده است.

مخارجی که شوروی در ویتنام خرج میکند ۱۰ میلیارد فرانك درسال برآورد شده است .

یتیمان

طبق آماری که از یك منبع رسمی ویتنام‌جنوبی بدست‌آمده‌درژانویه ۱۹۷۰ حداقل ۳۰۰هزار کودك یتیم که‌پدران ومادرانشان را در جنك ویتنام ازدست داده‌اند در ویتنام جنوبی وجود داشته‌اند. این کودکان بازماندگان ۹۰ هزارنفراز نظامیان ویتنام جنوبی که تاآن تاریخ در میدان های جنك جان خودرا ازدست داده‌اند بشمار میرفتند اگر در نظر بگیریم که تعداد نظامیان مقتول ویتنام جنوبی در میدان های جنك از آن‌تاریخ تاکنون دوبرابر شده است دراینصورت تعداد کودکان یتیمی که‌اکثرابازمانده نظامیان کشته شده ویتنام جنوبی‌هستند اکنون تقریبا به ۶۰۰ هزار نفر می رسد. دراین آمار رقم مربوط‌به‌یتیمان غیر نظامی بحساب نیامده‌است .

آوارگان

تعداد آوارگانی که جنك ویتنام آنها را خانه خراب کرده است ازآغاز تعرض بهاره نیرو های کمونیست در ویتنام جنوبی از یك میلیون نفر تجاوز کرده است .

آگهی مناقصه خرید سه دستگاه ماشین

شرکت‌دخانیات ایران‌سه دستگاه ماشین تراش گیربیکسی‌ـ ماشین صفحه تراشی هیدرولیکی و ماشین فرزانیورسال مورد نیازخود را بمناقصه می گذارد داوطلبان بایستی قبلا برای‌دریافت برك مشخصات مناقصه باداره کارپردازی این شرکت مراجعه نموده پس از امضای تمام صفحات برك مشخصات و شرایط مناقصه بانضمام پیشنهاد خود تاساعت ۹ صبح روز ۱۷ر۱۰ر۵۱ باداره دفتر شرکت دخانیات ایران واقع در خیابان ایرانشهر شمالی تسلیم نمایند . پیشنهاد های رسیده در ساعت ده صبح همان روز ۱۷ر۱۰ر۵۱ در شرکت دخانیات ایران باز و قرائت خواهد شد .

م الف ۱۴۴۰۲
شرکت دخانیات ایران

آگهی استخدام در وزارت کشور

وزارت کشور بمنظور تکمیل کادر پرسنلی دفاتر مهندسی برابر آئین‌نامه استخدام افراد پیمانی اشخاص مشروحه زیر رابرای خدمت در دفاتر مهندسی استانداریها و فرمانداری های کل استخدام می نماید .

ردیف	عنوان	تعداد
۱ـ	مهندس الکترومکانیك	۲۲ نفر
۲ـ	مهندس راه و ساختمان	۳۶نفر
۳ـ	حسابدار لیسانسیه	۱۵نفر
۴ـ	نقشه‌بردار	۶ نفر
۵ـ	تکنیسین آب و برق	۱۱ نفر
۶ـ	تکنیسین راه و ساختمان	۷ نفر

داوطلبان با در دست داشتن مدارك زیر :
دو قطعه عکس ۴ × ۶ و فتو کپی گواهی‌انجام خدمت زیرپرچم یا معافیت دائم ـ فتو کپی آخرین مدرك تحصیلی جهت ثبت‌نام در روز های سه شنبه پنجم و چهارشنبه ششم دیماه از ساعت ۹ صبح الی ۴ بعداز ظهر بدفتر فنی وزارت کشور مراجعه‌نمایند.
م الف ۱۴۳۸۵
وزارت کشور

آگهی تغییرات شرکت سهامی عام شهدثبت‌شده بشماره ۱۰۸۵۵

برابر تصمیم مجمع عمومی عادی مـورخ ۳۰ر۶ر۱۳۵۱ تغییرات زیر در شرکت نامبرده بعمل آمد ۱ـ ترازنامه وحساب سود و زیان شرکت بتصویب رسید ۲ـ آقایان کورس برکت تهرانی و حسن سجادی نـژاد بسمت بازرسان اصلی و آقای سید کاظم آذری بسمت بازرس علی‌البدل برای مدت یکسال انتخاب شدند ۳ ـ روزنامه اطلاعات جهت درج‌و نشرآگهی ها تعیین گردید .

م الف ۱۴۴۷۳
رئیس اداره ثبت شرکت ها و مالکیت صنعتی
آ ـ ۷۰۰۱۶

آگهی تبدیل نوع شرکت سهامی خاص‌گروه صنعتی ملی بشرکت سهامی عام ثبت‌شده‌ذیل‌بشماره۱۳۵۸۴

برابر تصمیم مجمع عمومی فوق‌العاده مورخ ۲۰ر۹ر۱۳۵۱ تصمیمات زیر اتخاذ گردیده است :

۱ـ نوع شرکت از سهامی خاص بشرکت سهامی عام تبدیل و نام فعلی آن گروه صنعتی ملی شرکت سهامی عام میباشد .

۲ـ اساسنامه جدید شرکت که در هفتاد ماده و هشت تبصره تنظیم شده بتصویب رسید.

۳ـ اعلامیه تبدیل شرکت سهامی عام که بامضای دارندگان امضای مجاز شرکت رسیده مشتمل برنکات ذیل است :

الف) نام و شماره ثبت شرکت : گروه صنعتی ملی (شرکت‌سهامی عام) که ذیل شماره ۱۳۵۸۴ در تاریخ ۲۲ر۹ر۱۳۴۸ به ثبت رسیده .

ب) موضوع شرکت منحصرا مشارکت در انواع شرکتها از طریق خرید سهام ویاسهم‌الشرکه شرکتهای ایرانی (در محدوده تبصره یک الحاقی بماده ۱۱۶ قانون اصلاحی مالیات بردرآمد مصوب ۲۴ر۱۲ر۱۳۴۸ واصلاحاتی که در آینده نسبت بماده مزبور بعمل‌آید).

ج) مرکز اصلی شرکت: تهران مهرآباد جنوبی ساختمان کفش‌ملی شماره ۱۱

د) مدت شرکت : نامحدود است .

هـ) سرمایه شرکت پانصد میلیون ریال است که تماما پرداخت شده و به پانصد هزار سهم یکهزار ریالی بانام تقسیم میشود.

و) تعداد یکصدوهفتاد وپنجهزار سهم از سهام شرکت ممتاز است باین شرح که یکصدو بیست‌وپنجهزار سهم آن از لحاظ سودممتاز میباشد که بکارکنان اعضاء گروه صنعتی ملی وآنچه اساسنامه پیش‌بینی کند اختصاص دارد وهر صاحب سهم آن در سال حق دریافت حداقل صدی شش بهای اسمی هرسهم را بعنوان سودسالیانه دارد باین توضیح که چنانچه سود قابل تقسیم شرکت به شش‌درصد نرسد برای صاحبان این سهام سودی برابر شش درصد بهای اسمی سهام منظور خواهد شد واگر سود تمام سهام شرکت از میزان‌شش درصد بهای اسمی هرسهم بیشتر بود صاحبان این سهام نیز مثل دیگران استفاده خواهند کرد و دیگر حداقل شش درصد موضوعی نخواهد داشت و پنجاه‌هزار سهم دیگر از لحاظ رای در مجامع عمومی دارای امتیاز است .

ز) هویت کامل رئیس و اعضاء هیئت مدیره و مدیر عامل ۱ـآقای محمد رحیم متقی ایروانی بشناسنامه ۳۷۸۵۵ شیراز فرزند محمدکاظم رئیس هیئت مدیره ومدیر عامل ۲ـ آقای ناصر معتبر بشناسنامه ۴۲۲۵۸ شیراز فرزند علی‌اکبر عضو اصلی ونایب رئیس اول ۳ـآقای مصطفی عطری بشناسنامه ۵۵۰ مشهد فرزند محمد حسین عضو اصلی و نایب رئیس دوم ۴ـ آقای محمود مهدوی نظارتی بشناسنامه ۱۴۲ قم فرزند سید جلال عضو اصلی ونایب رئیس سوم. ۵ـ بانو عنبر منتخب بشناسنامه ۱۹۳ شیراز فرزند حاج فرج عضو اصلی هیئت مدیره .

ح) شرایط حضور وحق رای صاحبان سهام در مجامع عمومی ـ هر صاحب سهمی که حداقل دارای یک سهم باشد میتواند با حق رای در مجامع عمومی حاضر شود ویاوکیل یانماینده‌ای معرفی نماید.

ط) طرز تقسیم سود و تشکیل اندوخته ، درآمد شرکت بعد از وضع تمام مخارج شرکت سود ویژه را تشکیل میدهد واز این سود یک بیستم آن برطبق ماده ۱۴۰ لایحه قانونی بعنوان اندوخته‌قانونی کسر میشود وبقیه سود قابل تقسیم خواهد بود که طبق مقررات اساسنامه بین صاحبان سهام تقسیم خواهد شد و چنانچه شرکت سودی نداشته باشد درهرصورت صاحبان سهام ممتازه طبقه ج ماده ۱۰ اساسنامه در سال حق دریافت صدی شش بهای اسمی سهام خود را خواهند داشت که بایستی هیئت مدیره ضمن تنظیم ترازنامه آنرا تامین نماید.

ی) مبلغ دیون شرکت ودیون اشخاص ثالث که توسط شرکت تضمین شده ـ ندارد.

ک) نام روزنامه کثیرالانتشاری که اطلاعیه‌ها و آگهی‌های شرکت در آن درج میشود ـ روزنامه کیهان واطلاعات .

۴ـ اعضای هیئت مدیره و مدیر عامل بشرح بند ز اعلامیه که فوقا ذکر شده برای مدت دو سال انتخاب شدند.

۵ـ آقای سید حسین طباطبائی وآقای محمود عطری بسمت اعضاء علی‌البدل هیئت مدیره تعیین گردیدند .

۶ـ آقای مهدی نژند و آقای غلامحسین کنشکار بعنوان بازرسان اصلی وآقای محمدتقی فتوت بعنوان بازرس علی‌البدل کلا برای مدت یکسال انتخاب شدند.

۶ـ آقای مهدی نژند و آقای غلامحسن کنشکار بعنوان بازرسان اصلی و آقای محمد تقی فتوت بعنوان بازرس علی‌البدل کلا برای مدت یکسال انتخاب شدند.

۷ـ حق امضاء کلیه نامه‌ها واوراق مالی و اسناد تعهدآور شرکت با رئیس هیئت مدیره به تنهائی ویا بامضاء یکی از نواب رئیس بترتیب باتفاق یکی دیگر از نوابرئیس بامهر شرکت خواهد بود ونامبردگان میتوانند بمسئولیت خود نماینده یا نمایندگانی برای امضاء تعیین ومعرفی نمایند.

۸ـ روزنامه‌های اطلاعات وکیهان برای درج آگهی‌ها و اطلاعیه های شرکت تعیین شده است.

رئیس اداره ثبت شرکتها ومالکیت صنعتی مهدی نراقی

آگهی مزایده

شرکت تعاونی تهیه و پخش گوشت گاو و گوساله وگاومیش تهران و حومه کلیه جگر سیاه و دل و قلوه ویك لنگه جگر سفید گاو وگوساله وگاومیش محصول کشتار روز را در کشتارگاه تهران «دم‌کارد» برای مدت یکسال از تاریخ۱ر۱۱ر۵۱ لغایت دیماه ۱۳۵۲ با شرایط زیر بفروش میرساند .

۱ـ پیشنهاد دهندگان بایستی در موقع تسلیم پیشنهاد مبلغ سیصد هزار ریال به حساب ۸۰۰ شرکت در بانك اعتبارات‌تعاونی توزیع شعبه کشتارگاه پرداخت و رسید آن را پیوست پیشنهاد خود بدفتر شرکت تسلیم و چنانچه پس از اصابت مزایده ازانعقاد قرارداد امتناع نمودند مبلغ سپرده بسود شرکت ضبط خواهد شد .

۲ـ داوطلبان شرکت در مزایده بایستی در ساعات اداری «صبح وعصر» برك شرایط مزایده را از دفتر شرکت دریافت و پس‌از امضاء بضمیمه پیشنهاد خود تسلیم نمایند .

۳ـ پیشنهاد دهندگان بایستی پیشنهاد خود را از تاریخ‌نشراین آگهی تاتاریخ شنبه دوم دیماه ۵۱ «۲ر۱۰ر۵۱» لاك و مهر شده بدفتر شرکت واقع در خیابان هدایت دروازه شمیران تسلیم و رسید ، دریافت دارند .

۴ـ پیشنهادات واصله ساعت ۵بعد از ظهر روز شنبه دوم دیماه ۵۱ درمحل‌شرکت باز وقرائت خواهد شد حضورپیشنهاددهندگان در جلسه مزایده آزاد خواهد بود و شرکت در رد و قبول یك یا کلیه پیشنهادات مختاراست .

شرکت تعاونی تهیه وپخش‌گوشت گاووگوساله‌تهران وحومه

قابل توجه تکنیسینهای داروساز سراسر ایران

پیرو اطلاعیه قبلی خواهشمند است جهت اخذ تصمیم در بارهٔ یك موضوع مهم پنجشنبه‌شب سی‌ام آذر « فردا ساعت ۱۰ شب» در جامعه حضور بهمرسانید .

دبیر جامعه ـ محمدباقر صدیقی
آدرس تهران ـ خیابان شاه چهارراه پیروز پلاك ۵۱۷

شرکت ملی نفت ایران
امور پخش

باتوجه به مشکلات مربوط به تردد وسائط نقلیه سنگین در سطح شهر و مخصوصا در محدوده مشروحه زیر :

شمالا ـخیابان تخت‌جمشید

شرقا ـ خیابان سیروس

جنوبا ـ خیابان بوذرجمهری

غربا ـ خیابان پهلوی

باطلاع میرساند که بنا بدستور اداره راهنمائی‌ورانندگی ورود تانکر های حامل مواد نفتی نیز به داخل محدوده فوق در ساعات صبح و تا ساعت یك بعد از ظهر در ایام هفته ممنوع‌اعلام گردیده و بنابراین منبعد تحویل مواد نفتی به کلیه مصرف کنندگانی که در داخل این محدوده قرار گرفته‌اند (جایگاهها ـفروشندگی ها ـ صاحبان دستگاههای حرارتی ـ ادارات ـ سفارتخانه‌ها ـ موسسات دولتی وملی و سایر مصرف کنندگان عمده) درساعات بعد از ظهر و شب صورت خواهد گرفت .

از عموم مصرف کنندگان تقاضا دارد تا با توجه به حجم سنگین برنامه های سوخت رسانی زمستان در اینباره همکاری فرموده و برای تحویل فرآورده های نفتی در ساعات بعد از ظهر و شب آماده شوند بنحوی که نفتکشها بتوانند بمحض مراجعه به مقصد و بدون معطلی محمولات خود را تخلیه نموده و به‌انبار های نفت مراجعت کنند . آ‌ـ۶۹۳۵۰ ـ۱ـ

شنبه‌ها دنیای ورزش

آگهی تغییرات در شرکت سهامی‌خاص‌گروه درمانی رضا ثبت شده بشماره ۱۴۱۷۶

برابر تصمیم‌مجمع عمومی‌عادی مورخ ۲۲ر۵ر۱۳۵۱ و۵ر۶ر۵۱ تغییرات زیر در شرکت‌نامبرده بعمل آمد ۱ـ ترازنامه وحساب سود و زیان شرکت بتصویب رسید ۲ـ آقایان دکترقدیر زاده ـدکتر هوده‌ای ـ دکتر بیهمانی ـدکتر محمود پارسا و دکتر خطیب‌لو بسمت اعضای اصلی هیئت مدیره وآقای‌دکتر قاسمی و دکتر حشمتی بسمت اعضاء علی‌البدل هیئت مدیره انتخاب شدند ۳ـ آقای دکتر سعید آصفی بسمت بازرس اصلی‌وآقای دکتر ناصردل‌افراز بسمت بازرس علی‌البدل تعیین گردیدند ۴ـ روزنامه اطلاعات جهت درج و نشر آگهی ها تعیین شد باستناد صورتجلسه مورخ ۸ر۸ر۱۳۵۱ مجمع عمومی فوق‌العاده‌تغییرات زیردرشرکت بعمل آمد۱ـماده ۲۵ اساسنامه بشرح زیر اصلاح شد ماده ۲۵ اصلاحی « شرکت بوسیله‌هیئت مدیره‌ایکه مرکب از سه نفراز بین صاحبان سهام توسط‌مجمع عمومی انتخاب میشوند اداره‌می گردد و مجمع عمومی به تعداد لازم اعضای علی‌البدل هیئت مدیره انتخاب مینماید » ۲ ـ آقایان دکتر بیوك قدیرزاده دکتر سعید آصفی دکتر علی دلیل‌التجاری بسمت‌اعضای‌اصلی هیئت مدیره و آقای‌دکترمحمد قاسمی بسمت عضو علی‌البدل هیئت مدیره انتخاب شدند ۳ـ آقای دکترامیر مسعودی‌هوده‌ای بسمت بازرس اصلی و آقای دکترحسن‌ابطحی بسمت بازرس علی‌البدل تعیین گردیدند ۴ ـ بموجب صورتجلسه هیئت‌مدیره مورخ ۸ر۸ر۱۳۵۱ آقای دکتر سعید آصفی بسمت رئیس و آقای دکتر علی دلیل‌التجاری بسمت نایب رئیس هیئت مدیره و آقای دکتر بیوك قدیر زاده بسمت مدیر عامل برگزیده شدند کلیه اختیارات هیئت ـ مدیره که در ماده۳۰اساسنامه منعکس میباشد به آقای دکتر بیوك قدیر زاده تفویض گردید ۵ـ کلیه اوراق و اسناد الزام‌آور وتعهدات بانکها وامضای چکهاباآقای دکتربیوك‌قدیرزاده باتفاق یکی از اعضای هیئت مدیره معتبرمیباشد .

الف ۱۴۴۷۰
رئیس اداره ثبت شرکتها ومالکیت صنعتی .مهدی‌نراقی

پذیرش دانشجوی خلبانی

نیروی هوائی شاهنشاهی با شرایط زیردانشجو جهت دانشکده خلبانی استخدام می‌نمایـد .

الف ـ شرایط نام نویسی :

(۱) تابعیت دولت شاهنشاهی و متدین به‌یکی از ادیان رسمی کشور (اسلام ـ مسیحی ـ ک

سگ تقلبی را ۳۵۰ تومان فروخت

اراک ـ یک مبتکر متقلب یک سنگ تقلبی رابه سه هزارو پانصد ریال فروخت و خریدار را ازابتکار خود چنان شگفت‌زده کرد که اگر به‌او مراجعه کند حداقل پنج‌هزار ریال هم دستخوش خواهد گرفت!

مبتکر متقلب که مسیب نام دارد ، یک هفته‌قبل به‌خریدار که شخصی بیژن نام واز علاقمندان به سگ های اصیل است ، مراجعه کرد و گفت :

ـچون از یکی از آشنایان شما شنیده‌ام به‌سگ علاقمند هستید و اخیرا ناظر خریدو فروش یک سگ اصیل ایتالیائی بوده‌ام به‌شما مراجعه کرده‌ام تا اگر مایل باشید یک سگ خوب برایتان خریداری کنم .

و چون بیژن به‌خرید این سگ علاقه‌نشان داد مسیب افزود :

ـ یک خارجی مقیم اراک که صاحب یک سگ ایتالیائی اصیل بود به علت آنکه میخواست ایران را ترک کندسگ خود را به‌یکی ازاهالی اراک بمبلغ دوهزار ریال فروخت ، اما چون میدانم این شخص به‌سگ زیاد علاقه ندارد اگرشما موافقت‌کنید با پرداخت هزار ریال سود ، میتوانم سگ را از او برایتان بخرم.

بیژن موافقت کرد و مسیب روانه خرید سگ شد.

یک روز بعد مسیب در حالیکه قلاده یکسگ پشمالوی قشنگ رادر دست داشت به‌بیژن مراجعه کردو گفت :

ـهمچنانکه وعده داده بودم‌سگ را سیصد تومان خریداری کردم بفرمائید ،این شما و اینهم سگتان...

و بیژن که مفتون زیبائی ورامی سگ شده بود فی‌المجلس ۳۰۰تومان بابت قیمت سگ و ۵۰ تومان هم بعنوان پاداش به‌مسیب دادو سگ را صاحب‌شد.

ازاین پس چند روز متوالی برنامه بیژن این‌بود که در پایان کار اداری خود به خانه رود و سگ زیبایش را بردارد و به‌گردش ببرد و در خاتمه‌یکی از همین گردش ها بود که باران شدیدی باریدن گرفت و سگ و صاحب آن خیس شدند.

دربازگشت به‌خانه ، بیژن تصمیم گرفت با حوله سگش را خشک کند و موهای اورا برس بزند ، اما ...بقیه ماجرا را از زبان خود بیژن بشنوید.

ـ وقتی حیوان زبان بسته راخشک کردم سرگرم برس کشیدن به‌موهای اوشدم، اما باحیرت متوجه شدم هریار که برس رابر پوست سگم که اسمش را کاتی گذاشته بودم می‌کشم، مقدار زیادی از موهای او کنده میشود، ، اما حیرت انگیزتر اینکه سگ بجای آنکه از کنده شدن موهایش احساس درد و ناراحتی کند وزوزه بکشد احساس‌لذت میکرد، مدتی که‌گذشت ومقدار زیادتری ازموهای کاتی کنده شد آنوقت پی‌به تقلب مسیب بردم ... او بریدن یک سگ ولگرد و عادی، باسلیقه ودقت قابل تحسینی مقدار زیادی موو پشم چسباندمو حیوان رابجای یک سگ اصیل‌ایتالیائی به‌من ساده‌لوح قالب کرده است . دراین وقت بودکه برس‌کشیدن را متوقف کردم، اما سگ بیچاره خودش رابمن میمالید و بانگاه التماس آلود از من میخواست که بقیه پشم وموهای مزاحم را از پوستش پاک‌کنم!!

بیژن در خاتمه گفت:

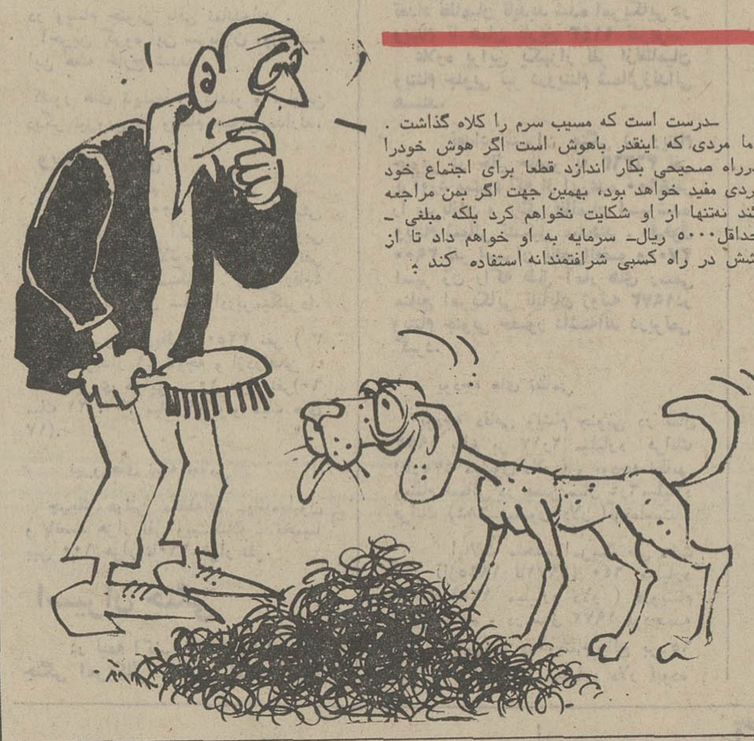

ـدرست است که مسیب سرم را کلاه گذاشت . اما مردی که اینقدر باهوش است اگر هوش خودرا درراه صحیحی بکار اندازد قطعا برای اجتماع خود فردی مفید خواهد بود، بهمین جهت اگر بمن مراجعه کند نه‌تنها از او شکایت نخواهم کرد بلکه مبلغی ـ حداقل۵۰۰۰ ریال ـ سرمایه به او خواهم داد تا از هوشش در راه کسبی شرافتمندانه استفاده کند .

یا تا ۵ سال دیگر صاحب فرزندش کن یا طلاقش بده!

رضائیه ـ خردسال‌ترین شوهر دنیا قانونا مکلفشد یاحداکثر ظرف پنجسال همسر خود را حامله کند یا او را طلاق دهد. وبا صدوراین رای، عجیب‌ترین پرونده اختلاف خانوادگی سال ایران موقتا بسته شد.

شوهر عبدالجبار نام دارد و طبق سنن محلی پنجسال پیش هنگامیکه فقط ٦ سال داشت، با دختر ۱۹ ساله‌ای از اهالی روستای خود ـ چرک آباد ـ بنام رحمت،عروسی کرد.رحمت و عبدالجبار چون یک زن و شوهر واقعی ۵ سال در کنار یکدیگرزندگی کردند ، اما مدتی پیش رحمت‌به‌این‌علت‌که شوهر ۱۱ساله‌اش نمیتواند اوراصاحب بچه کند به پاسگاه ژاندارمری شکایت کرد و در پی‌این‌شکایت بود که خبرنگار اطلاعات در رضائیه از ماجرای عجیب‌ترین ازدواج سالهای اخیر پرده برداشت.ویک گزارش‌اختصاصی به روزنامه فرستاد که درج‌شد و ملاحظه کردید .

شکایت رحمت از طریق شعبه دوم دادسرای رضائیه‌به دادگاه حمایت خانواده ارجاع شد و دادگاه ، پس از آنکه با التماس های‌عبدالجبار که حالا یازده ساله است مبنی بر علاقه شدید به همسرش مواجه شد رای داد که :

ـ چنانچه تا ۵ سال دیگر عبدالجبار نتواندهمسر۲٤ ساله خود رحمت را صاحب اولاد کند ، رحمت‌حق خواهدداشت طلاق بگیرد.

و بدین‌ترتیب پرونده شکایت رحمت بسته شد بی‌آنکه‌معلوم شود تکلیف مجازات کسانی که یک دختر۱۹ساله را به پسری ٦ساله‌به‌زنی داده‌اند چه میشود؟

مست ترین مرد سال بجای تبریز از گرگان سر در آورد!

گرگان : مردمستی‌که دوشب قبل از اهالی این شهر سراغ محله امیرخیزتبریز را میگرفت وسیله‌عده‌ای از اهل‌ذوق‌گرگان به‌عنوان «قهارترین مشروبخوار سال» برگزیده شد.

این مرد در حالیکه از فرط مستی روی پای خود بند نبود بوسیله یک اتوبوس عبوری به شهر گرگان آمد و در حالیکه فقط یکساک کوچک دردست داشت‌از اتوبوس‌پیاده شد و به اولین عابر که رسیدازاوسراغ محله امیرخیز را گرفت .

عابر که‌اتفاقا میدانست محله امیرخیز درتبریزاست ، ابتدابه خیال آنکه مورد تمسخر قرار گرفته ناراحت شد ولی بعداز حرکات طرف پی به مستی او برد و چون حدس می‌زد وی به علت مستی به اشتباه سوار اتوبوس شده‌اورا به خانه‌خود برد.

صبح روز بعد ، وقتی مرد مست بیدارشدوهوش وحواس خودرا بازیافت وفهمید درگرگان ودرخانه یک مرد ناشناس‌است ماجرای خودراچنین تعریف‌کرد.

ـ روز یکشنبه در حالیکه به علت صرف مشروب مست بودم دررشت سوار یک‌اتوبوس‌شدم تا ازطریق مسیر بندرپهلوی ـ آستارا ـ گردنه‌حیران به‌اردبیل واز آنجا بوسیله اتوبوس‌دیگری به تبریزبروم.اما وقتی به‌اردبیل رسیدم معلوم شد تا چند ساعت بعد اتوبوسی به مقصد تبریز حرکت نمیکند ، بهمین جهت‌به یک میهمانخانه رفتم و سفارش غذا و مشروب دادم . بعداز صرف غذا و مشروب مفصل‌به به‌یک‌گاراژرفتوبلیط خواستم. وقتی‌سواراتوبوس شدم به‌علت افراط‌در صرف مشروب الکلی خوابم برد وهنگامی چشم گشودم که اتوبوس به مقصد رسیده بود . اما مقصد تبریز نبود ، بلکه تهران بود! وگویا وقتی دراردبیل‌برای‌رفتن به‌تبریز بلیط تهیه میکرده‌ام ازفرط مستی جای آنکه بگویم تبریز، گفته‌ام تهران!.. در تهران از فرط عصبانیت بخاطر اشتباهم بازبه میخانه‌ای رفتم و لبی تر کردم و بعد برای خرید بلیط به مقصد تبریز به یک گاراژ در خیابان ناصر خسرومراجعه‌کردم . اما این‌بار آنقدرمست بودم که یادم نیست به‌فروشنده بلیط چه گفته‌ام که او به مقصد گرگان بلیط برایم صادر کرده و حتی‌یادم نیست کی‌و چگونه سوار اتوبوس شده‌ام !

داستان این مردبد مست در اندک زمانی نقل محافل مردم خوش‌ذوق گرگان شد و عده‌ای متفقا او را بعنوان «قهارترین عرق‌خور سال» انتخاب کردند.

زن ثروتمند باخاک اره انتقام می گرفت!

تبریز ـ امی (٤۵ ساله) ثروتمندترین زن تبریز که بخاطر یك دشمنی بی دلیل قوطی های یك نوع پودر را از خاك اره می‌انباشت و به بازار عرضه می کرد ، دستگیر شد .

از مدت ها قبل عده‌ای از خریداران یکنوع پودر رختشویی پس از باز کردن‌در قوطی این نوع پودر هابامشتی خاك اره مواجه می شدندولذا از فروشنده و صاحب کارخانه سازنده آن شکایت می کردند.

چند روز قبل‌زنی برای فروش تعدادی ازقوطی های همان‌پودر به یکی از مغازه داران خیابان صائب مراجعه کرد ولی‌مغازه‌دار که از ماجرای این پودر ها آگاهی یافته بود زن را به پلیس معرفی کرد . مامورین پلیس پس از تحقیق توانستند به راز این زن پی ببرند .وی در تحقیقات اعتراف کرد که‌به علت دشمنی با کارخانه‌سازنده پودر ، با استفاده از ثروت هنگفت خود ، قوطی های پودر را از مغازه های مختلف می خرید و سپس باوسائلی که تهیه کرده بود پودر درون‌آنها را خالی می کرد و بجای آن خاك اره می ریخت و سپس با استفاده از طمع مغازه داران آنها را به بهای نازلی به فروشگاهها می فروخت تا از اعتبار کارخانه بکاهد و بدین ترتیب از صاحب آن انتقام بگیرد .

امی اکنون دربازداشت بسر می برد و هنوز از علت‌دشمنی خود با کارخانه‌مزبور حرف نزده است .

از فردا صبح در سینماهای

اونیورسال ـ پاسیفیک ـ ایران ـ ساینا ـ تیسفون ـ مراد

موناکو ـ پرسپولیس ـ کارون ـ دریا و مهتاب ـ کریستال و آستارا تجریش

تماشای این‌فیلم برای‌اشخاص کمتر از ۱۸ سال ممنوع اعلام شده‌است

همزمان با تهران در شهرستانهای ★ اصفهان(سینماهای چهارباغ ـ مهتاب ـ مایاك ـ پارس) ★ مشهد(فردوسی هما ـ شهرفرنك) ★ رشت(کوروش) ★ کرمانشاه ★ (شهرفرنك ـ ایران) ★ قزوین (آریا) ★ گرگان (امپایر) ★ قم (دروازه طلائی) ★ اهواز (دنیا) ★ تبریز (متروپل ـ کریستال)

اجتماع روسای اتحادیه‌های تعاونی روستائی در تهران

★ برای برگزای هرچه باشکوه ترمراسم بزرگداشت دهه انقلاب نظرات طبقات مختلف کسب میشود

دبیرکمیته ملی تدارک بزرگداشت دهه انقلاب ایران، بعد ازظهر دیروز اعلام داشت که برای اطلاع از اقدامات و فعالیت‌های کمیته ملی ۲۵۵۰ نفراز روسای هیئت های مدیره اتحادیه های شرکتهای تعاونی روستائی نقاط مختلف کشور روز ششم دی‌ماه آینده اجتماعی در تهران تشکیل خواهند داد.

اتحادیه‌های مذکور نمایندگی بیش از دو میلیون نفر زارعان عضو شرکتهای تعاونی روستائی را بعهده دارند.

اجتماع این عده در تهران به دعوت حبیب‌الله موچشی نماینده دهقانان در کمیته ملی که ریاست این کمیته را هم عهده‌دار است صورت می‌گیرد.

موچشی که خود منتخب دهقانان کشور ازطریق اتحادیه های شرکت های تعاونی روستائی است، قصد دارد که گزارش اقداماتی را کهتاکنون از طرف کمیته ملی بزرگداشت دهه‌انقلاب در جهت تنظیم و اجرای برنامه های بزرگداشت دهه انقلاب ایران صورت گرفته باطلاع روسای هیئت های مدیره اتحادیه های شرکتهای تعاونی روستائی سراسر کشور برساند ونظریات مشورتی آنان را برای برگزاری هر چه با شکوهتر مراسم بزرگداشت دهه انقلاب کسب کند و سپس به کمیته ملی ارائه نماید.

دعوت هما

هواپیمائی ملی ایران دیروز، اعلام کردکه‌از برندگان مسابقات بهترین انشاء مدارس که‌بمناسبت بزرگداشت دهه انقلاب ترتیب داده می‌شود دعوت خواهدکرد که بعنوان میهمان شرکت هواپیمائی ملی ایران‌از پیشرفت های کشور در نقاط مختلف بازدید کنند.

موضوع مسابقات که‌از طرف کمیته‌های‌بزرگداشت دهه‌انقلاب در مدارس، بین محصلین سال های آخر دبیرستان ترتیب داده شده، «پیشرفتهای ایران دردهه انقلاب» است. تصمیمی که هواپیمائی ملی ایران در مورد برندگان این مسابقات گرفته علاوه‌بر جوایزی است که خود کمیته‌های مدارس‌ببهترین انشاء ها در زمینه پیشرفتهای ایران اعطاء خواهند کرد.

«هما» ضمنا تصمیم گرفته‌که بهترین انشاء ها را جمع‌آوری کند و بصورت کتابی به عنوان «عقاید نوجوانان‌درباره تحولات دهه‌انقلاب» منتشر کند. پیش‌بینی می‌شود که حدود پنجاه‌تن ازدانش آموزان بعنوان‌برندگان مسابقه بهترین انشاء در باره پیشرفتهای ایران دردهه‌انقلاب انتخاب شوند.

کمیته قصرشیرین

دیروز اعضای انجمن های شهر و شهرستان و سازمان زنان، جوانان سپاهیان انقلاب، کشاورزان واعضای حزب‌ایران نوین کمیته شهرستان قصرشیرین طی اجتماعی، آمادگی خود را برای بزرگداشت دهه انقلاب اعلام داشتند.

در اسفراین‌نیزکمیته‌برگزاری بزرگداشت دهه انقلاب، ضمن تشکیل جلسه‌ای برنامه های جشن کمیته مذکور را مورد بررسی قرار داد.

در مشهد کمیته بزرگداشت دهه انقلاب وابسته به آموزش و پرورش منطقه‌ای با حضور معاون منطقه ۳ وزارت آموزش و پرورش و مسئولان فرهنگی خراسان در جلسه‌ای فعالیتهای کمیته را بررسی کرد.

در رضائیه نیز روسای ۴۱ اتحادیه، ضمن اجتماعی، آمادگی خود را برای شرکت‌در مراسم بزرگداشت نخستین دهه انقلاب اعلام داشتند و رئیس و چند تن از اعضای اطاق بازرگانی و صنایع و معادن رضائیه و نیز شهردار رضائیه درسخنانی اهمیت برگزاری‌این جشن را تشریح کردندوپیشرفت های‌اخیرکشور را یادآورشدند.

رئیس اطاق اصناف تهران در شرفیابی دیروز اظهارداشت

اطاق اصناف برای تعدیل وتثبیت قیمتها اقدام میکند

★ بی‌نظمی در امور اصناف بنحو مصوبی حل و فصل میشود

★ چهل درصد نانوائی های تهران زائد براحتیاج است

عصر دیروز اعضای هیئت رئیسه اطاق‌اصناف تهران‌باتفاق آقای دکتر سام وزیر کشور در کاخ نیاوران به‌پیشگاه‌شاهنشاه آریامهر باریافتند.

در این شرفیابی ابتدا اقای دکتر سام هیئت رئیسه اطاق اصناف پایتخت را به پیشگاه شاهنشاه معرفی کرد و ضمن سپاس مردم‌از توجهات‌شاهنشاه بعرض رساند:

افتخاری که‌امروز نصیب اعضای هیئت رئیسه اطاق اصناف‌پایتخت شده است بار مسئولیت آنانرا بیش از پیش در برابر رهبر عظیم‌الشان خود سنگین‌تروتصمیم به خدمتگزاریشان را قاطع‌تر می‌کند.

هم‌اکنون اصناف از نظامی نوین وبسیار نیرومند برخوردار شده‌اند و بهمین مناسبت امروز پیوند دیرین خود را با رهبر عالیقدرشان تجدید می کنند و آمادگی خودرا برای‌خدمتگزاری هرچه بیشتر در پیشگاه مبارک شاهانه اعلام میدارند.

وزیر کشور پس از اشاره‌به نحوه انتخابات و شرکت ۱۲۱ اتحادیه صنفی بعرض رسانید در جلسه معارفه اعضای هیئت رئیسه اطاق اصناف پایتخت با آقای هویدا نخست‌وزیر- آقای نخست‌وزیر وظایف حساس‌آنان رادر زمینه تثبیت نرخ‌ها- کاهش قیمتها و مبارزه با گرانفروشی به‌آنان تاکید کردند

وزیرکشور در پایان عرایض خود اظهار امیدواری کرد که اعضای هیئت رئیسه اطاق اصناف تهران بتوانند منویات شاهنشاه را در زمینه تامین‌رفاه مردم بمورد اجرا گذارند.

وضع مغازه‌های نان‌وگوشت

پس‌از عرایض وزیر کشور آقای امیرحسین شیخ‌بهائی‌رئیس اطاق اصناف پایتخت‌ضمن‌عرض تشکر وسپاس جامعه اصناف از توجهات مستمر شاهنشاه نسبت باین جامعه بزرگ وضع‌نابسامان گذشته جامعه اصناف راتشریح کرد وبعرض‌رسانیدباپرنامه‌هائی که اکنون به رهبری شاهنشاه آریامهردر سطح کشور بمورد اجرا گذاشته شده وبویژه پس از اجرای قانون اصلاحات ارضی طبیعی‌است که‌باید جنس بدون واسطه وبه قیمت واقعی خود در اختیار مصرف کننده قرار گیرد.

رئیس‌اطاق اصناف پایتخت‌سپس بعرض رسانید ما نمایندگان اصناف در پیشگاه شاهنشاه بزرگ هم قسم می شویم که با یاری همکاران صنفی‌خود توفیق اجرای نیات بلند شاهنشاه بزرگ خودرا در تعدیل و تثبیت قیمتها وهمچنین کوتاه کردن دست واسطه های مرئی‌ونامرئی بدست آوریم.

آقای شیخ بهائی سپس درمورد تقلیل تعداد دکانهای نانوائی و قصابی در شهر تهران بعرض رسانید با مطالعاتی که برروی تعداد دکاکین قصابی ونانوائی و غیره‌به عمل آمد باین نتیجه رسیدیم که در حال حاضر چهل درصد دکاکین نانوائی زائد بر احتیاج مردم تهران است وباید ما سیستم صحیح ماشینی را جایگزین شیوه کنونی کنیم.

درحال حاضر متاسفانه دربعضی روزها به مغازه های قصابی‌بیش از ۳۰ کیلو گوشت به عنوان سهمیه نمیرسد وبا توجه باینکه برای هریك کیلو عرضه کردن گوشت پنج ریال سود در نظر گرفته شده‌است‌عملامی‌بینیم که دخل‌و خرج دکان قصابی تامین نمی شود وناچارا به تخلفات مختلفی مبادرت می شود.

بنابراین کاری‌خواهیم کرد که اینگونه بی‌نظمی‌هادر امور صنفی بنحو مطلوبی حل و فصل‌شود.

رئیس اطاق اصناف پایتخت سپس بعرض رسانید ظرف مدت کوتاه تشکیل اطاق‌اصناف‌پایتخت به دو مورد افزایش قیمت‌پارچه وچوب برخورد کردیم که بلافاصله از طریق اتحادیه‌های مربوطه نسبت‌به تعدیل وتثبیت بهای آنها اقدام لازم صورت گرفت‌ونرخهای تعیین شده که سودمتعارف تولید کننده ـوارد کننده و توزیع کننده‌با رعایت مصلحت مصرف کننده در آن رعایت شده بود مورد عمل قرار گرفت.

شروع محاکمه متهمان

رضائیه ـ محاکمه سه نفر متهمان حادثه انفجار حمام شهرستان شاهپور که در ان حدود ۲۵ نفر کشته شدند، دیروز در دادگاه استان آذربایجانغربی آغاز گردید شاکیان این پرونده از اهالی شهرستان شاهپور هستند که ازدیروزبرای‌شرکت‌درجلسات محاکمه به رضائیه آمده‌اند.

توقف کوتاه معاون رئیس جمهوری ووزیر خارجه هند در تهران

از چپ‌براست «ج. س. پاناک» معاون رئیس جمهوری و سردار سواران سینگ وزیر خارجه‌هندو منوچهرفرتاش معاون سیاسی وزارت خارجه درمهرآباد دیده میشوند.

معاون رئیس‌جمهوری‌ووزیرخارجه هند عصر دیروز در سرراه خود به مسکو مدت یکساعت درمهرآباد توقف کردند و مورد استقبال هرمزقریب رئیس‌کل تشریفات شاهنشاهی و منوچهر فرتاش معاون سیاسی وزارت خارجه، کاردار و اعضای سفارت هند در تهران قرار گرفتند.

سردار سواران‌سینگ‌وزیرخارجه هند در گفتگوئی‌کوتاه‌باخبرنگاران مطبوعات تهران در مهرآبادگفت اوضاع در شبه‌قاره هند به‌سرعت بسوی آرامش میرود. سینگ از اهمیت توافقی که اخیرا میان هندوپاکستان در زمینه خروج متقابل نیروها از سرزمین های مورد اختلاف حاصل گردیده سخن گفت و آنرا قدم دیگری در راه عادی شدن روابط پاکستان و هندعنوان‌داد. سینگ در مورد آزادی نودهزارسرباز‌اسیرپاکستانی که در جبهه شرق دستگیرشده‌اند گفت آزادی این اسیران نیازمند موافقت دولت داکا است و افزود دولت بوتو با اکثریتی که در پاکستان دارد میتواند به آسانی دولت داکارا به رسمیت شناسد.

سینگ این شایعات را که‌دولت داکا تهدید کرده در صورت خود داری اسلام‌آباداز‌شناخت سیاسی بنگلادش، استقلال‌ایالت‌باوچستان پاکستان را برسمیت خواهد شناخت بی اساس دانست وگفت با عادی شدن روابط پاکستان و بنگلادش همه مشکلات حل‌خواهد شد.

تألیف چند کتاب قاچاق ومضر آموزش را دچار مشکل ساخت

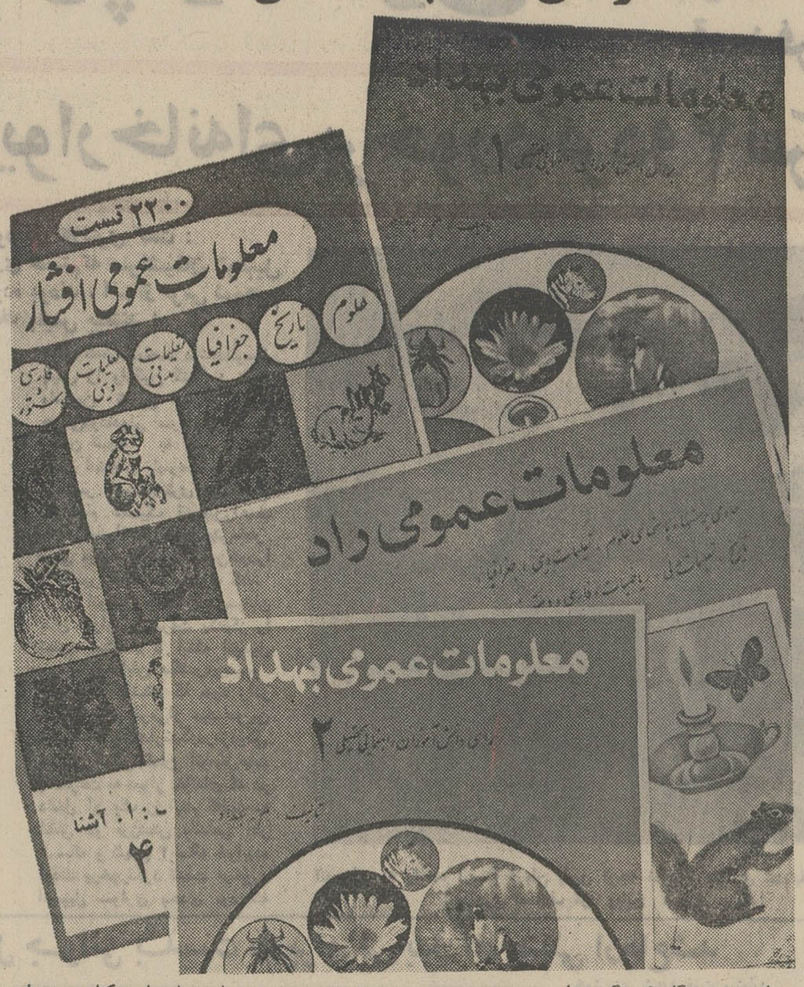

امروز خبرنگار فرهنگی ما گزارش داد که وزارت‌آموزش و پرورش بعلت تالیف چند کتاب که بدون اجازه وپروانه چاپ انجام گرفته با مشکل فوق‌العاده‌ای مواجه شده‌است.

این کتابها «معلومات عمومی» نام‌دارد ولی درحقیقت معلومات عمومی نیست. بلکه مجموعه کاملی است از پاسخ به‌سئوالات و تمرین های مختلفی که در کتابهای درسی برای دانش‌آموزان طرح شده است.

در حاشیه هرکدام از درس های کتب درسی سئوالات و تمرین هائی توسط مولفان طرح شده و منظور آن بوده

پیشوائی‌دادستان تهران

که دانش اموزان برای جواب دادن باین سئوالات و تمرین‌ها درس ها را بادقت بخوانند. فکر و تامل کند وشخصا جواب آنها را بیابد.

چند نفر از روی کتابهای راهنما که فقط در اختیار معلمان است جواب سئوالات را درآورده و جداگانه چاپ کرده‌اند.

اکنون دانش‌آموزان این کتابها را از کتابفروشی ها میخرند و جواب سئوالات و تمرین‌ها را از روی آنها پیدا کرده تکالیف خود را بدون زحمت و فکر و حتی خواندن دروس انجام میدهند!

بدینجهت خطر قابل توجهی کار آموزش را تهدید میکند که وزارت آموزش و پرورش را دچارمشکلات فراوان‌ساخته است.

نظریه وزیر آموزش و پرورش

در این زمینه، امروز یکی از خبرنگاران ما با بانو دکتر فرخ رو پارسای وزیر آموزش و پرورش تماس گرفت. بانو پارسای گفت: یکی از هدف های نظام جدید آموزش و پرورش تقویت قوه ابتکار دانش‌آموزان است سال گذشته ما زیانهای حل‌المسائلهائی را که به پرسشهای کتابهای‌درسی جواب داده‌اند یادآور شدیم و از مولفین خواستیم کتاب خود را از روی سئوالات‌کتب درسی تنظیم نکنند و اقداماتی نیز بعمل آوردیم که آقای شمس‌آوری معاون آموزشی‌کار تعقیب این اقدامات‌را برعهده دارد و آنرا دنبال خواهدکرد.

بدون اجازه

آقای شمس‌آوری معاون آموزشی وزارت آموزش و پرورش درباره این حل‌المسائلها که تحت عنوان «معلومات عمومی» برای دانش‌آموزان کلاس های ابتدائی و «معلومات عمومی» برای دانش‌آموزان راهنمائی تحصیلی «۱» و «۲» چاپ شده است گفت:

چاپ این کتابها بدون کسب اجازه وزارت فرهنگ و هنر صورت گرفته و قاچاق است، از طرفی چون هدف تعلیمات ابتدائی علاوه برخواندن و نوشتن و حساب کردن، پرورش نیروی عقلانی اطفال بمنظور آماده ساختن انان برای سازش با شرایط زندگی است و این هدف باید از راه پرورش استعداد های کودک و بااستفاده از روش های‌حسی و عملی تامین گردد این حل‌المسائلهابرای آموزش کشور واقعا خطرناک میباشد یعنی‌دانش‌اموز بجای‌فکر کردن و استفاده‌ازمعلومات‌و مشاهدات خود برای حل مسائل، انها را از روی این حل‌المسائل ها رونویسی میکند و تحویل معلم میدهد و به این ترتیب ذهن و فکر او بکار نمی‌افتد و نیز به اتکاء این کتاب ها درکلاس به درس معلم دقت نمیکند و تنبل بار می‌آید و اگر هم از روی این کتاب‌هابخواند، معلومات او طوطی‌وار خواهد بود و عمقی نخواهدداشت‌و همچنین است درمورددانش آموزان‌دوره راهنمائی تحصیلی.

آقای شمس‌آوری گفت: با توجه‌به اعتراض‌معلمان و اولیاء اطفال جریان را به مقامات ذیصلاح اعلام کرده‌ایم زیرااین کتابها علاوه برصدمه زدن به نظام جدیدآموزش و پرورش، برخلاف قانون‌حفظ حقوق‌مولف و مصنف نیز میباشد.

خطرناك

اقای شمس آوری سپس تاکید کرد که کتابهای مورد بحث از لحاظ تعلیم و تربیت خطرناك و زیان‌اور است و ار اولیاء اطفال خواست که اجازه ندهند فرزندانشان از این کتاب ها برای حل مسائل و جواب دادن به سئوالات استفاده کنند.

وی همچنین از ان دسته از معلمان که استفاده از این کتب رابه دانش اموزان خودتوصیه کرده‌اند خواست که درروش خویش تجدید نظر کنند

نظر یك مولف

آقای‌دکتر حسن انوری یکی از مولفین کتب درسی در این زمینه گفت: همه کسانی را که دست‌به‌انتشار کتب‌معلومات عمومی‌زده‌اندنباید با یك چوب راندآنهارا باید دسته‌بندی‌کرد.

دسته‌اول تمرین های دروس راعینا‌انتخاب کرده‌اند و جواب آن را هم از کتاب راهنمای‌معلم برداشته‌اندکه بنظر بنده مرتکب خلاف‌شده‌اند و کار آنها برای آموزش و پرورش کشور زیان آور است.

دسته‌دوم علاوه برتمرین‌های کتاب‌وجواب آنها تعدادی‌تمرین ازخارج‌در کتاب خودآورده‌اند که‌اینها مخل امر آموزش‌نیست و می‌تواند مفید باشد و کمکی است‌برای معلمی که برای‌طرح مسئله و سئوال اضافی وقت ندارد ولی این کتاب هم باید ازطرف‌آموزش و پرورش‌کنترل شود.

دسته‌سوم کتابهائی است که بینا بین قرار دارد. آقای دکتر انوری اضافه کرد:

حسن‌انوری

موضوعی که تاشرین ما هیچگاه به فکر آن نیفتاده‌اند مسئله کتاب «فرهنگ برای کودکان» است تا کودک به «مراجعه» برای یافتن پاسخ سئوال عادت کند و در او یک نوع روح تحقیق بوجود آید و باعث شود تا در آینده به دانشمندی‌محقق تبدیل گردد.

نظر دادستان

خبرنگار ما گزارش داد: بازپرس شعبه ۱۴ دادسرای تهران از وزارت آموزش و پرورش خواست که هویت‌مولفین کتبی که اعلام شده است با اقتباس واستناده از کتب‌درسی چاپ و در دسترس دانش‌اموزان قرار گرفته و به این ترتیب‌حقوق مولف اصلی نقض گردیده است به آن شعبه اعلام دارد تااحضار شوند.

آقای عباس‌پیشوائی دادستان تهران امروز گفت سال گذشته وزارت آموزش و پرورش علیه یک مولف شکایت کرد که از روی کتابهای درسی، کتاب معلومات عمومی و حل‌المسائل چاپ کرده‌است واجازه وزارت فرهنگ و هنر را هم ندارد که ما تحقیق کردیم و متهم را پس از صدور کیفرخواست بدادگاه جنحه فرستادیم و این بار هم که اعلام جرم شده است‌سریعا رسیدگی خواهیم کرد وزارت آموزش و پرورش بوسیله‌وکیل خود علیه ۳مولف شکایت کرده، ولی هویت آنها رااعلام نداشته است که شکایت را به بازپرس شعبه۱۴ارجاع کردم وبازپرس هویت این ۳ نفر را از وزارت آموزش و پرورش استعلام‌کرده است.

خبرهای تلفنی شهرستانها

ضیافت فرانسویان بافتخار فرهنگیان تبریز

تبریز- از طرف انجمن فرهنگی ایران و فرانسه در تبریز ضیافتی بافتخار فرهنگیان این شهرستان ترتیب داده شد که در آن مدیر کل آموزش و پرورش آذربایجان شرقی، چند تن از استادان دانشگاه‌ومتجاوز از ۷۰ نفر دبیران و معلمین تبریز شرکت کردند در این ضیافت آقای «لوکوبه»رئیس انجمن فرهنگی ایران و فرانسه در تبریزو همسر وی و چند تن از فرانسویان‌مقیم این شهرستان از معلمین و فرهنگیان پذیرائی کردند.

بیمه فرهنگیان شوشتر

با انعقاد یك‌قرارداد‌موقت بین آموزش و پرورش و بیمارستان پهلوی شوشتر، ترتیبی داده‌شد که‌فرهنگیان این شهر از مزایای بیمه درمانی استفاده نمایند.بدین منظور از اول‌دیماه یك‌درصد از حقوق فرهنگیان به‌عنوان حق بیمه کسر خواهدشد.

شرکت تعاونی مسکن آموزگاران شوشتر نیز تشکیل گردید و اعضای شرکت از طریق اخذ رای انتخاب گردیدند.

مغازه‌دار در مغازه‌اش بست نشست!

شمیران- چند تن از مامورین شهرداری ناحیه ۱۰ صبح امروز هنگامیکه می‌خواستند از ادامه کار یک مغازه بدون جواز جلوگیری کنند و در مقابل آن تیغه بکشند، با اعتراض مغازه‌دار مواجه شدند و مغازه‌دار با زن و فرزندانش داخل مغازه نشست.

مامورین شهرداری ۲۴ ساعت‌به‌مغازه‌داروخانواده‌اش فرصت دادند که از مغازه خارج شوند اما مغازه‌دار که‌فیض‌اله مهدی‌زاده‌نام‌دارد حاضر به تخلیه مغازه نیست و اظهار میدارد که برای اجاره مغازه ۵ هزار تومان سرقفلی داده و این مغازه‌هم سابقه کسب دارد!

در خیابان های شیراز پارکومتر نصب میشود

شیراز- در جلسه دیشب انجمن شهر شیراز، شهردار از ریادی عده کارکنان شهرداری انتقاد کرد وگفت: اینعده‌مانند مهره هائی‌هستند که به هیچ پیچی‌نمیخورند و وضع ناراحت کننده‌ای بوجود آورده‌اند. در این جلسه همچنین از وضع پارکینگ اتومبیل در خیابان های شیراز انتقاد و گفته شد: در تمام مدت روز و پاسی از شب گذشته در خیابان های اصلی شیراز جائی برای پارکینگ نیست چون عده‌ای از مغازه داران اتومبیل های خود را صبح تا شب مقابل مغازه هایشان متوقف میکنند. در اینمورد شهردار اظهار داشت برای رفع این مشکل بزودی در خیابان های اصلی و پر ترافیک شهر پارکومتر نصب خواهد شد.

ارزانی موز و فراوانی میوه

مشهد: اخیرا «موز» در بازار های مشهد کمیاب شده بود و کیلوئی۸۰ریال بفروش میرسیدولی از دیروز کیلوئی ۳۰ تا ۴۰ ریال ارزانتر شده و اینک کیلوئی بین ۴۰ تا۵۰ ریال در مشهد بفروش می‌رسد. به‌موازات ارزانی موز سایر میوه‌ها نیز در بازارتره بار و میوه این شهر فراوانتر شده است.

گاو شکم مادر و دخترا درید!

یك گاو ماده دختر ۱۸ ساله‌ای‌بنام«نرگس‌یادگاری» را که‌برای دوشیدن شیربه طویله رفته بود، کشت و مادرش را مجروح کرد.

این حادثه دیشب در روستای «مرجانه» از توابع «کوهپایه» اصفهان اتفاق افتاد مادر نرگس که در یکی از بیمارستان های اصفهان بستری‌شده‌است، «صنم برماه‌نشان» نام دارد.

اوامر شاهنشاه برای کنترل قیمت‌ها

بقیه از صفحه آخر

تاکسی مال خود راننده است و از هشت ساعت هم مسلما بیشتر کار نمیکند و با اینحال ۱۰۰۰ تا ـ ۱۵۰۰ ریال‌درآمد روزانه دارد که از آن ۲۰۰ ریال بطور روزانه بابت قسط تا پایان پرداخت تمامی بهای تاکسی‌اش میپردازد و بقیه‌اش هم برای خودش میماند. همین کار راهم اگر در سایررشته‌ها بکنید میتوانید نفع بیشتری باعضای این رشته‌ها برسانید.

فروشگاههای دولتی

شاهنشاه افزودندقدرت‌خرید مردم روزبروز بیشتر میشود بهمین ترتیب مراجعاتشان هم زیادتر میشود البته دولت ممکن است برای کارمندانش فروشگاههائی درست بکند و با تشکیلات دیگری که این تشکیلات سعی بکنند اجناس را به قیمت ارزانتر بفروشند (گو اینکه یکی دوتای آن آنقدر بد بود که تعطیلشان کردیم) ولی بهر حال اگر روزی دولت این دکان را ایجاد کند آنوقت سیستمی‌می شود که‌اینگونه‌دکانها‌اقتصادی نیست مغازه‌دار باید خودش‌در مغازه‌بنشیند ـ دلسوزی کند ـ جنس را شخصا عرضه کند و مشتری را جلب کند و بوسیله او کارخانجات هم‌بفهمندسلیقه مردم چیست که همان‌جنسها را تولید کنند وگرنه کسی که حقوق بگیرد و در دکان یا فروشگاه به عنوان فروشنده بنشیند و با مراجعه کننده با بی اعتنائی روبرو شود مشتری را از دست میدهد چون او حقوق میگیرد و پی کار خود میرود ولی مغازه داردر عین‌حال باید شرایطی را هم مراعات کند باید مودب باشد ـ با مشتری برخورد خوب داشته باشد و باو احترام و باصطلاح با او خوب تا کند.

چانه زدن

البته اگر ما موضوع چانه زدن را هم در این مملکت‌حل میکردیم کار بمراتب‌بهتر میشد هم تکلیف فروشنده حل‌میشد هم تکلیف خریدار بعضی‌وقتها حتی ۲۰ دقیقه تا نیمساعت‌برای چانه‌زدن وقت تلف میشود در حالیکه ظرف این مدت شاید فروشنده میتوانست ٤ تا ۵ مشتری دیگر را هم راه بیاندازد.

وقتی کار را بدست خودتان میدهیم برای اینستکه بدانید معایب کار چیست و خودتان آنرا بر طرف کنید تا جای شانه خالی کردن از زیر بار کار هم نباشد. وارد جزئیات شدیم ولی اساس کار اینست که انتخاباتی شده همه شرکت کرده‌اند قانونی دارید که‌بسیار مترقی است و اختیارات لازم‌را هم بشما میدهد و به‌اصطلاح معروف این گوی است و این میدان.

امیدوارم از این انتخابات که برای بار اول در مملکت ما باین شکل صورت گرفته بهترین نتیجه را برای بهبودو تامین رفاه و آسایش مردم بگیریم.

اطلاعیه هواپیمائی ملی ایران «هما»

دفاتر بارهواپیمائی ملی ایران «هما» همه روزه حتی در ایام تعطیل برای دریافت سمنه های مخصوص کریسمس و حمل انها به نقاط مختلف دنیا باز است

دفتر مرکزی بار.خیابان فرصت‌تلفن های۹۱۱۵۶۷ و۹۱۱۵۵۷ ۸۲۵۰۶۶.۸۲۹۰۸٤ دفتر بار فرودگاه مهراباد ـ تلفن ۹۱۱۵٦٤

آ ـ ٦٦٣٥٦

شرکت سهامی معادن خاور

از دارندگان سهام دعوت مینماید که در مجمع عمومی فوق‌العاده که در ساعت ۱۱ صبح روز یکشنبه ۱۵ بهمن ماه ۱۳۵۱ در محل شرکت واقع در عباس‌آباد خیابان بخارست خیابان الوند شماره ۵ تشکیل می شود حضور بهمرسانند.

دستور جلسه: اساسنامه با درنظر گرفتن‌ماده۲۸٤ قانون اصلاحی تجارت.

هیئت مدیره

آ ـ ۷۰۰۹۲

شرکت سهامی میناك

از دارندگان سهام دعوت مینماید که در مجمع عمومی فوق‌العاده که در ساعت ۸ صبح روز یکشنبه ۱۵ بهمن ماه ۱۳۵۱ در محل شرکت واقع‌درعباس‌آباد انتهای‌خیابان بخارست خیابان الوند شماره ۵ تشکیل می شود حضور بهمرسانند

دستور جلسه: اساسنامه با درنظر گرفتن ماده ۲۸٤ قانون اصلاحی تجارت.

هیئت مدیره

آ ـ ۷۰۰۹۰

اطلاعیه اتحادیه فلزتراش طهران و حومه

به اطلاع کلیه اشخاصی که به نحوی دارای ماشین های تراش ـ فرز ـ صفحه تراش ـ میل‌لنگ تراش ـ سیلندرتراش ـ سوپاپ تراش و دستگاه های پرس و هرگونه ماشین آلاتی که در این ردیف بوده و مشغول فعالیت می‌باشند میرساند.

طبق مواد ۱۲ و ۱۳ قانون نظام صنفی کلیه همکاران محترم که دارای پروانه از وزارت اقتصاد شهرداری، اداره اقتصاد شهری و غیره می‌باشند مکلفند به اتحادیه مربوطه پیوسته و موقعیت محلی و صلاحیت شغلی خود را هر چه زودتر روشن نمایند بنابر این خواهشمند است تاپایان روز ۲۰ر۱۱ر۵۱ با مراجعه‌به‌اتحادیه مهارت فنی و صلاحیت شغلی در امور محوطه رااحرازفرمایند‌درغیر اینصورت چنانچه بعد از نظر تطبیق‌وضع خودباقانون نظام صنفی و اطاق اصناف با مشکلاتی مواجه‌شوند این اتحادیه مسئولیتی را قبول نخواهد کرد.

هیئت مدیره اتحادیه فلزتراش طهران و حومه

کارکنان سازمان آب اردبیل دهه انقلاب را گرامی میدارند

انقلاب سفید شاه و مردم انقلابی است که راه ملت ایران را در تعیین سرنوشت زندگی حال و آینده روشن کرده، راهی است که منتهی به روشنائی و آزادی وسربلندی و اعتلای ملک و ملت و رو به استقرار عدالت اجتماعی می باشد.

پیشرفت دهساله اخیر ایران گویای پیروزی های آن می باشد و بهمین جهت ما کارکنان و کارگران سازمان آب اردبیل‌دوشادوش سایر هم وطنان و بلحاظ استفاده در ثمرات مقدس این انقلاب‌جهت بزرگداشت اولین دهه انقلاب شاه و مردم آمادگی کامل خود رااعلام میداریم.

کارگران و کارکنان سازمان آب اردبیل ـ اوستا

تبریکات

جناب آقای دکتر مولائی شهردار نوشهر

انتخاب شایسته جنابعالی را بسمت شهردار تبریک گفته توفیق آنجناب را در راه خدمت به شاهنشاه آریامهر و میهن عزیز آرزومندم.

سعید رضا رفیعان

آ ـ ٦٩٤٣٨

جناب آقای احمد ناصر

انتصاب شایسته جنابعالی را بسمت مدیریت کل منطقه ۱۱ شهرداری پایتخت و با حفظ سمت سرپرستی اداره کل نان تبریک عرض مینمایم.

آقاجان کاظمی ـ نماینده نانوایان حومه شهری

آ ـ ٦٩٤٤٠

جناب آقای دکتر مولائی

انتخاب جنابعالی را بسمت شهردار شهرستان نوشهر تبریك عرض نموده موفقیت روزافزون آنجناب را آرزومندیم.

امیرعدل ضرابی. حسن رفیعا. سلیم کریمی. سیدمرتضی مصباح. مهدی نیری. محمد صالحی. یونس مصدق. مقصودمحمدی. عباسعلی اصغر نژاد. ناصری.

آ ـ ٦٩٧٣٤

جناب آقای محمدرضا سعادت فرد
نماینده محترم مجلس شورایملی

انتخاب شایسته آنجناب را بسمت نیابت اطاق اصناف تهران تبریک عرض می‌کنم.

حسن کاظمی

دوست عزیز آقای هوشنگ قوامی

انتصاب جنابعالی رابه‌سمت دادستان شهرستان مراغه صمیمانه تبریک می‌گویم.

رئیس کارخانه پنبه دولتی بهشهر ـ مهندس انوش توکلی

آ ـ ۷۰۳۰۸

تیمسار معظم سرلشکر محمد رحیمی

ارتقاء درجه آن تیمسار معظم را صمیمانه تبریک و تهنیت گفته‌امید است درراه خدمت باهداف خدایگان‌شاهنشاه آریامهر موید وموفق باشید، ترقیات روزافزون امیرانی مانند آن جناب موجب مسرت همه میهن پرستان است

آبکنار ـ فتح‌اله شکوفه. محمد پوربابا. اسمعیل ظریف. محرم رضاجو. سید صالح خاتمی.

آ ـ ۷۰۳۳٦

جناب آقای حبیب‌اله شاکری

انتصاب جنابعالی رابسمت معاونت مدیرکل کارگزینی وزارت کشور صمیمانه تبریک می‌گویم.

سروان فریدون شاکری

آ ـ ٦٩٤٩٢

جناب آقای غلامعلی رضائیان

انتصاب بجا و شایسته آنجناب را بسمت ریاست انجمن شهرستان تربت‌جام تبریک عرض نموده موفقیت روزافزون آن سرور گرامی را آرزومندیم.

محمد گودرزی‌پور. بهمن رهبر. عباس ظریف. بهمن خیابانی.

آ ـ ٦٩٤٥٨

شرکت ملی نفت ایران

قابل توجه صاحبان کارخانجات ـ کارگاه های صنعتی و مصرف کنندگان عمده نفت گاز تهران

نظرباینکه سرویس عاملین توزیع و خرده فروش نفت گاز تهران صرفا بمنظور تامین احتیاجات دارندگان دستگاههای حرارتی برقرار گردیده تامین نیازمندی مصرف کنندگان‌عمده بوسیله سرویس مذکور و علاوه براینکه موجب تاخیر درانجام وظیفه اصلی نفتکشهای مربوطه میگردد اصولا «برخلاف‌مقررات بوده و فروش غیر مجاز محسوب میشود. مضافاه‌با توجه‌به‌لزوم پرداخت کرایه مربوطه تامین نفت کار بوسیله عاملین مزبور برای مصرف کنندگان عمده مغرون بصرفه نمیباشد.

اینك از کلیه صاحبان محترم کارخانجات و کارگاههای صنعتی و مصرف کنندگان عمده که مصرف ماهانه نفت گاز آنها قابل ملاحظه میباشد و احتمالا در حال حاضر موجودمورد نیاز خود را توسط عاملین توزیع تامین مینمایند تقاضا میشود بمنظور بهبود سیستم توزیع‌سوخت و جلوگیری‌از تاخیرتحویل نفت گاز و همچنین پرداخت هزینه رائد برای خرید نفت گاز مورد نیاز راسا به شرکت ملی نفت ایران ـ امور پخش ـ ناحیه فروش تهران واقع در تقاطع خیابانهای سپهر و ثریا مراجعه و نسبت به خرید حواله های ۱٤٫۰۰۰ لیتری اقدام فرمایند تا محصولات خریداری‌شده بدون اخذ کرایه بوسیله شرکت در محل مصرف تحویل گردد.

ضمنا از مصرف کنندگان عمده که ظرفیت مخازن نفت گاز انها کمتر از ۲۰٫۰۰۰ لیتر میباشد تقاضا میشود نسبت به افزایش مخازن حداقل تامقدار مذکور اقدام فوری بعمل‌اورند تادر تامین نیازمندی انها تاخیری رخ ندهد.

ـ۱ـ

۱ـ٦٧١٠٤

تلفن سرویس حوادث ۳۱۱۲۱۲

تیراندازی در پارک وی

راننده و سرنشینان اتومبیل بدستور پلیس توجه نکرده قصد فرار داشتند

اتومبیل باسرعت بادیوار خانه‌ای برخورد کرد و ۲ نفر کشته شدند

کفایت که در حادثه دیشب مجروح شد

دیوار خانه بر سر مادر و دو فرزندش فرو ریخت و هنگامیکه مامورین آتش‌نشانی‌به محل‌آمدند شهین‌کودک سه ساله کشته شده بود و بانو کفایت و آذر مجروح شده‌بودند که به بیمارستان منتقل گردیدند .

در این حادثه یکی از سرنشینان اتومبیل مینی‌ماینرکه‌هویت‌او برای مامورین روشن نیست کشته شدو یک نفر دیگرموفق به فرارگردید. و دو نفر از آنها که یکی زنی‌بنام مکرم ایل‌بیگی و دیگری اصغر عارف حسینی بود بشدت زخمی شدند که پلیس آنها رابیمارستان فرستاد .

در تحقیقاتی که از مکرم به عمل آمد وی گفت من زن شوهر داری هستم کهسرنشینان اتومبیل مرابه‌پارکوی برده‌بودندوچون‌آنها نمی خواستند به چنگ پلیس بیافتند و شوهرمن از ماجراباخبر شود قصدداشتندکه ازچنگ‌پلیس بگریزند .

مامورین تحقیقات خود را درباره حادثه دیشب دنبال میکنند .

اتومبیلی که راننده آن به فرمان پلیس توجه نکرد و متواری شد با دیوار منزلی درخیابان اسکندری تصادف کرد وباین صورت درآمد!

زنی‌که در داخل اتومبیل بود در کلانتری گفت : من‌زن شوهرداری هستم‌که سرنشینان اتومبیل مرا به پارکوی برده بودند ، آنهااز ترس شوهرم نمی‌خواستند بچنگ پلیس بیفتند !

اتومبیلی که قصد داشت از چنگ پلیس بگریزد ، در خیابان اسکندری بادیوار خانه‌ای‌برخورد کرد و در نتیجه یکـکودک ۳ساله و یک سرنشین اتومبیل کشته شدند و ٤ نفر مجروح‌گردیدند.

ساعت یکـبامداد امروزماموران گشتی کلانتری یوسف‌آباد هنگام گشت در پارکوی متوجه شدند که‌اتومبیل مینی‌ماینر شماره۳۵۲۳۲ تهران در کنار یک پیکان‌توقف کرد و دو نفر مشغول دست زدن به در اتومبیل پیکان هستند .آنها به محض دیدن اتومبیل پلیس‌فورا سواراتومبیل مینی‌ماینرشدندوبه سرعت در پارکوی‌به راه‌افتادند.

مامورین پلیس به سرنشینان اتومبیل فیات مظنون شدند و آنها رانعقیب‌کردند. سرنشینان‌اتومبیل مینی‌ماینر٤نفربودندکه‌یکی ازآنهازن بود . مامورین پلیس هرچه‌تلاش کردند نتوانستند راننده اتومبیل فیات را مجبور به توقف کنند . راننده اتومبیل سواری با ویراژ هائی کهمیداد،قصد داشت‌اتومبیل پلیس را واژگون کند ! ناچار مامورین شروع به تیراندازی هوائی‌کردندولی سرنشینان‌اتومبیل بدون توجه به تیر اندازی پلیس همچنان باسرعت میراندند.

افسر گشت‌کلانتری یوسف‌آباد سرانجام لاستیک اتومبیل‌راهدف قرارداداما راننده اتومبیل‌مینی‌ماینر سعی میکرد با ویراژ دادن‌خودرا از مسیر گلوله ها منحرف کند.

دو اتومبیل همچنان درخیابان های تهران با سرعت یکدیگر را تعقیب میکردند تا اینکه اتومبیل مینی‌ماینربه‌خیابان اسکندری‌رسیدو آنها قصد داشتند که خود رادر خیابان های فرعی‌از دیدمامورین پلیس‌مخفی‌نگهدارندکه‌درنزدیکی خیابان کمالی‌ناگهان اتومبیل‌فیات با سرعت به دیوار خانه‌ای که در داخل آن یک زن بنام کفایت به اتفاق دو فرزندش باسامی آذر ٥ ساله و شهین ۳ ساله خوابیده بودند برخوردکرد شدت برخورد اتومبیل سواری بحدی بود که

اینجا:
نقطه پایان است
و نقطه آغاز...
تنظیم از : ابراهیم آباد

شوهرم در ۷۰ سالگی میخواهد دختر بازی کند !

«ملوک خانم» زن‌تقریبا مسنی بود میگفت ۳۰ سال است که ازدواج کرده‌ام و چهار بچه دارم که همه آنها را عروس و دامادکرده‌ام. اما از وقتی که بتهران آمدیم و چشم شوهرم به زنهای لخت وعوری که در خیابانها راه می روند افتاد ، بکلی اخلاقش عوض شده و دائم بمن میگوید می خواهم ترا طلاق بدهم! او حدود ۷۰ سال‌دارد و ۲۰سال از من‌پیرتر است : فکر میکندچون زن دارد دخترها و زنها کاری بکار او ندارند بهمین جهت میخواهد در سن هفتاد سالگی به سلحمردان مجرد درآید و دختر بازی و زن‌بازی کند!!

این زن اضافه کرد اگر جور زنها با او جور نیست جور او با زنها خیلی جوراست !

ملوک خانم میگفت : چهار سال است که به تهران امده‌ایم من در این مدت پاپای‌شوهرم کار کرده‌ام . دردسر اصلی زندگی من از زمانی شروع شد که سه سال پیش در منزل شخصی مستخدم شدیم در آن خانه یکپرستار جوان نیز کار میکرد، از دقیقه‌اولی که پایمان به آن منزل رسید شوهرم‌عاشق این‌پرستار شد ! عشق شوهرم به این پرستار برای من کتکو ناسزا همراه داشت و او دائم مرا میزد و حالا هم دست بردار نیست و دائم چشمش دنبال دخترها و زنهای جوان استو چون مرا مزاحم خود میداند دو ماه پیش‌به دادگاه شکایت کرد که مرا طلاق دهد .

امروز قرار است حکم طلاق صادر شود و به دادگاه آمده‌ایم تا از هم جدا شویم تا «آقا» در هفتاد سالگی دنبال دل و عشق و هوسهای خود برود ..

پرونده قتل جوانی بدست دو برادرش بدادگاه جنائی ارجاع‌شد

آنها ، با هم پشت میزی در کافه‌ای نشستند و به سلامتی هم «جام»هازدند وساعتی بعد نزاع خونینی برپا کردند !

حسن و حسین که باتهام قتل برادرشان دستگیر شده‌اند

در نزاعی که بین سه‌برادر در حین مستی روی داد یکی ازآنها بقتل رسید بنا به دستور دادستان برای یکی از آنها بنام حسین آبیک کیفرخواست صادر شد.

جریان این نزاع از این قرار است که در اول آذرماه‌گذشته در نزاعی که بین ۳ برادر که هرسه مست بودند روی داد یکی از آنها کشته شد .

این سه که حسن و حسین و یدالله آبیک نام دارند برای صرف مشروب به کافه‌ای واقع در خیابان کهن رفته بودند که هنگام مراجعت بین آنها بگومگو و نزاعی درمیگیرد ولی در این میان حسین خود را زودتر به منزل میرساند و یدالله رابخانه راه نمیدهد . یدالله ازدیوار بالا می‌آید و وارد منزل میشود . در این موقع حسین که چراغها را خاموش کرده بود یک کاردکهنه را برمیدارد و به طرف برادرش یداله پرتاب میکند و کارد بپای او اصابت میکند و باعث قطع شریان ران وی میشود .

حسین که می‌بیند از ران‌برادرش خون جاری‌شده‌اورا بهبیمارستان سینا منتقل میکند ولی یدالله‌براثر خونریزی شدید فوت مینماید .

پس از وقوع این حادثه بلافاصله ماموران ژاندارمری سلیمانیه در محل حاضر میشوند و حسن و حسین آبیک را به اتهام قتل برادرشان‌یدالله بازداشت‌مینمایند.

این دو در تحقیقات اولیه ادعا کردند که عده‌ای ناشناس به ما حمله کردند و ما را مضروب نمودند ولی بعد حسین به جرم خود اعتراف کرد .

دیروز پرونده‌این‌نزاع باصدور کیفرخواست برطبق ماده ۱۷۱ ناظر به ماده ۱۷۰ قانون‌مجازات عمومی به دادگاه جنائی ارجاع شد .

دختر و پسر فراری باهم ازدواج کردند

دختری که پدر و مادرش با ازدواج او مخالف‌بودند و باجوان دلخواهش فرار کرده بود دستگیر شدند و آندو در دفترخانه ٤٨ تهران به عقد و ازدواج هم درآمدند.

مادر این دختر چند روز پیش به پاسگاه کلانتری ۱۷ تهران اطلاع داده بود که دخترش زهره با جوانی بنام محمد تقی محسن آبادی معروف به ناصر فرار کرده است .

مادر زهره به ماموران گفته بود قبلا ناصر درکوی نهم ابان با ما همسایه بود و چندین‌بار از زهره خواستگاری کرد.

وی چون جوان بیکاری بود ما موافقت نکردیم . زهره یکروز به بهانه‌ای از خانه بیرون رفت و دیگر بازنگشت. پرونده این دختر و پسر فراری به بازپرسی شعبه ۱۳ ارجاع شد و بنابدستور آقای گیلانی بازپرس این شعبه جریان تحت رسیدگی قرار گرفت . پدر زهره نیز که‌در طی این مدت جریان فرار دخترش را دنبال میکرد آندو را درخانه‌ای درساوه که گویا متعلق به ناصر بوده‌است پیدا میکند.

ناصر که می‌بیند عنقریب بزندان خواهد رفت هرجور بوده پدر دختر را راضی‌میکند که باازدواج آنها موافقت نماید . با رضایت پدر زهره دیروز این دو بایکدیگر ازدواج کردند و بازپرس قرار منع تعقیب صادر نمود.

خودکشی تقلبی!

دیشب جوانی بخاطر عشق یک دختر که پدرش‌با ازدواج او مخالف بودتظاهر به خودکشی کرد!

این جوان که محمدوفائی‌نام‌دارد و۲۰ساله است دیروز به گرمابه سوسن نزدیک پاسگاه وحیدیه می‌رود و داخل نمره خصوصی میشود و درآنجارامیبندد که استحمام کند . وی کاغذی می‌نویسد و از دریچه حمام به خارج می‌اندازد او در این نامه نوشته که‌من خودم را کشتم از فامیلم خدا حافظی کنید ! من عاشق بیقرار دختری هستم‌که نمیگذارند با او عروسی کنم و بدون « او » زندگی برایم جهنم است حمامی جریان را به ماموران ژاندارمری‌وحیدیه اطلاع‌می‌دهد و مامورین به گرمابه‌سوسن میروند و جوان‌عاشق را که تظاهر میکرد در حال مرگ است به بیمارستان انتقال میدهنددربیمارستان پس ازمعاینات لازم معلوم میشود جوان عاشق ، سالم است! و باصطلاح پولتیک زده که متاسفانه ، کارگر نمی‌افتد !

گوساله کتک خوردو «کاشان» کشته شد !

دو برادر پسرخاله‌خود رابااین علت که گوساله آنها را با چوب زده بود به قتل رساندند .

این قتل درروستای « تکبولاغی» مشگین شهر اتفاق افتاد ومتهمان که عیسی‌و امیر شایگان نام‌دارند وسیله ماموران ژاندارمری محل دستگیر شدند و زندانی گردیدند.

پرونده این جنایت‌که از حدود ۱۳ ماه پیش نقل روستائیان« تک بلاغی» شده ، دیروز در شعبه دوم دادگاه جنائی آذربایجان شرقی مطرح گردید و دو برادر متهم ، از زندان به دادگاه‌هدایت شدند و پای میز محاکمه قرار گرفتند .

متهمان ، در جلسه دیروز دادگاه از خود دفاع کردند و منکر قتل پسرخاله خود که « کاشان» نام داشت ، شدند .

دادگاه جنائی برای رسیدگی‌به پرونده مذکور امروز نیز تشکیل جلسه داد و بررسی به اتهام دو برادر را دنبال کرد .

در میدان ۲٤ اسفند و خیابانهای امیرآباد وصال‌شیرازی

۴ اتومبیل بسرقت رفت

ساعت هفت و نیم شب گذشته حسن‌علی قلی‌زاده راننده تاکسی شماره ۲۷۹۲۲ تهران پس از فراغت از کارروزانه اتومبیل‌خود را در میدان ۲٤ اسفند مقابل سینما کاپری پارک کرد تا به تماشای فیلم برود .

پس از تمام شدن سئانس فیلم در ساعت ۹٫۳۰ هنگامیکه از سینما بیرون آمد متوجه شد تاکسی‌اش‌رابوده‌اند وی‌بلافاصله جریان را به کلانتری ۷ خبرداد.

هم چنین به کلانتری ۷ خبر رسیده است‌که‌شب‌گذشته اتومبیل اپل شماره ۳٥٦٤٦ تهران الف متعلق به غلام حسین سمیعی و پیکان ٦٥٤٨۳ تهران ج متعلق‌به بیژن پیروزدر یک ساعت‌ازخیابان وصال شیرازی ربوده‌شده است .

هم چنین اتومبیل شاهین‌شماره ٤٦۷٦٦ تهران ج به رانندگی داریوش تقیان نیز یک ساعت‌بعد در خیابان امیرآباد کوی رهبربه سرقت رفت .

پسربچه ۱۰ ساله :

مهمان کلانتری ٤

ساعت پنج و نیم بعد از ظهر دیروز افسر گشت کلانتری ٤ ،در خیابان کوروش (٤٥ متری سید خندان) متوجه پسر بچه ۱۰ ساله‌ای شد که سرگردان عرض و طول خیابان‌را طی میکند و می ـ گرید .

افسر کلانتری ٤ که متوجه‌شده بود پسربچه مزبور گمشده است‌او را به کلانتری هدایت کرد ، اسم این گمشده ، هوشنگ سیفی ۱۰ ساله است که بلوز یقه اسکی‌سفید و زرشکی برتن‌دارد. اکنون‌هوشنگ مهمان‌کلانتری است تا والدینش پیدا شوند .

تلویزیون آمریکائی
جنرال الکتریک
آئینه افسانه ها

لباسشوئی کن وود
Kenwood
محصولات کن‌وود ساخت انگلستان

تازه‌های ایران
محصولات سلاتیکس SLATXE
انگلستان
پدیده‌ای جدید برای تزئین :
منازل
هتل ها
رستورانها
قنادیها
بوتیك ها
بارها. وبالاخره همه‌جا باهرنوع سلیقه برای‌کسب اطلاع بیشتر باتلفن ۸۳٦۳۲۲ تماس بگیرید.

قابل توجه
قبل از خرید بخاری گاز سوز به شرکت چراغ گاز مراجعه فرمائید زیرا با تبدیل بخاری نفت سوز خود به بخاری گاز سوز نیازی به خرید بخاری نخواهید داشت .
نشانی خیابان شاهرضا خیابان فروردین کاشی ٤٤ انبار شرکت چراغ‌گاز تلفن ٤۲۹۲۸ و ٤۹٤۷۱ و ٦٦۹٥۷٦

کی به‌چی مینازه؟
هر نشریه‌ای به یك چیزی می‌نازه !...
اما اطلاعات بانوان فقط بخوانندگان خودش می‌نازه که عمیق تر فکرمیکنند ، پیشروترندو صرفا مطالب اختصاصی گزارش های فوق‌العاده ، رپرتاژ های استثنائی و داستانهای بی‌نظیر اطلاعات بانوان را می‌پسندند !
همه اطلاعات بانوان می‌خوانند، شما هم‌ازهمین‌شماره آغاز کنید

رستوران چغاوه
تلفن‌جدید ۸٤٤۳٦۰ و ۸٤۳۷۲٤
فرح شمالی، مقابل منبع آب
باطلاع عموم میرساند: ناهارکامل ۱۴۰ ریال
(سوپ ـ سالاد ـ خوراك اول ، دوم ودسر)

فرش رضوی
خریدار فرشهای کهنه سنگین قیمت
تلفن : ۸۲٥۸۰۰

از امشب در سینماهای
پلازا ـ پانوراما
فردوسی ـ مونت کارلو
فیلمی در موردعشق و سکس‌وزندگی بی‌بندوبارجوانان‌امروز

ازامشب درگروه ممتاز سینمائی
آسیا ـ رکس ـ شهوند ـ لیدو ـ
نپتون ـ رنگین کمان ـ ژاله ـ پاسارگاد ـ توسکا ـ المپیا ـ شرق
فیروزه ـ و... درایوین سینماونک و ... دیانا ـ حافظ
شیرین‌ترین فیلم کمدی امسال وهرسال

صفحات فیلم شیرتوشیر : «هوارهوار» با صدای پوران‌و«چی‌میشد» با صدای داریوش از امروز منتشر شد

از امروز
درسینماهای
فلور
دروازه‌طلائی
فیلمی وحشت انگیز که تماشای‌صحنه‌های آن‌اعصاب آهنین لازم دارد !

مجالس ترحیم

با نهایت تاسف و تاثر درگذشت شادروان محمدعلی‌سلیمی برادر آقای مصطفی سلیمی رئیس انستیتو تکنولوژی وهنرستان نساجی و رنگرزی را باطلاع میرساند . مجلس ترحیم آن مرحوم از ساعت ۱۷ الی ۱۹ روز جمعه اول دی ماه ۱۳۵۱ در خانقاه صفی‌علیشاه منعقد خواهد بود .
وزارت آموزش و پرورش

بدینوسیله درگذشت شادروان محمدعلی سلیمی برادر آقای هوشنگ سلیمی رئیس مرکز تحقیقات دامپروری کشور را باطلاع میرساند
مجلس ترحیم آن مرحوم روز جمعه اول دیماه ۵۱ از ساعت ۱۷ الی ۱۹ در خانقاه صفی علیشاه منعقد خواهدبود.
وزیر کشاورزی و منابع طبیعی

با نهایت تاسف و تاثر درگذشت شادروان محمدعلی‌سلیمی برادر آقای مصطفی سلیمی را باطلاع دوستان و آشنایان میرساند . مجلس ترحیم آن مرحوم روز جمعه اول دی ماه از ساعت ۱۷ الی ۱۹ در خانقاه صفی علیشاه برگزار خواهد شد .
مدیرکل آموزش صنعتی ـ عباس شیخ

با نهایت تاسف درگذشت شادروان محمدعلی سلیمی کارمند عالیرتبه بازنشسته شهرداری پایتخت را باطلاع می رساند .
مجلس یادبود آن شادروان از ساعت ۱۷ الی ۱۹ روز جمعه اول دی ماه در خانقاه صفی‌علیشاه برگزار خواهد شد .
شهرداری پایتخت

بانهایت تاسف درگذشت شادروان محمدعلی سلیمی برادر گرامی آقای دکتر هوشنگ سلیمی رئیس مرکز تحقیقات دامپروری کشور را باطلاع میرساند . مجلس ختم آن‌مرحوم روز جمعه اول دیماه از ساعت ۱۷ الی ۱۹ در خانقاه صفی علیشاه برگزار خواهد شد .
سازمان دامپروری کل کشور

بانهایت تاسف درگذشت شادروان محمدعلی سلیمی برادر گرامی آقای دکتر هوشنگ سلیمی رئیس مرکز تحقیقات دامپروری‌کشور را باطلاع‌میرساند. مجلس‌ختم آن مرحوم روز جمعه اول دی ماه‌ازساعت ۱۷ الی ۱۹ در خانقاه صفی‌علیشاه برگزار خواهد شد .
مرکز تحقیقات دامپروری کشور

بانهایت تاسف و تاثر درگذشت مرحوم محمدعلی سلیمی برادر گرامی‌جناب آقای‌مصطفی‌سلیمی رئیس انستیتوتکنولوژی وهنرستان نساجی و رنگرزی را باطلاع همکاران ودوستان و آشنایان میرساند .
مجلس ترحیم آن مرحوم روز جمعه ۱ر۱۰ر۵۱ ساعت ۱۷ الی ۱۹ در خانقاه صفی علیشاه برگزار میگردد .
ناصر غفاری ، جواد فتحی ، عبدالعلی قاسملو ،منصور ورزی ، ابراهیم خلیل خیری ،نصرالله الماسی ، یعقوب ابراهیمی ، جواد بهشتی ، کیوان معانی ، مصطفی هاشمی ، علی‌اکبر حسین‌زاده ، ابوالقاسم میرسلطانی ، مهدی اسماعیل تهرانی ، کاظم کاشفی ، سیروس گلزاری ، محمد شیرازی ، حسن موتمن ،محمدحسین انصافی ، مصطفی عاملی ، حسین پارساپور ، بهاءالدین مهاجر ، ماشاءالله داداش‌حکیمی ،بروز گنجی‌مفرد ، رضا آزاده،علیرضا جباری ، محمدعلی‌نهاوندیان، عبدالله زندیفر .

با نهایت تاسف درگذشت شادروان محمدعلی سلیمی کارمند عالیرتبه بازنشسته شهرداری تهران راباطلاع دوستان و آشنایان میرساند . مجلس ترحیم آن مرحوم روز جمعه اول دی ماه از ساعت ۱۷ الی ۱۹ در خانقاه صفی علیشاه برگزار خواهد شد .
فاطمه سلیمی، سرهنگ حسین رحمدل ، اقدس اصغری (سلیمی) ، زهرا سلیمی (افضلی) ، باقر سلیمی ، صادق سلیمی ، قاسم‌سلیمی ، مصطفی سلیمی،ملک سلیمی (ایزدپناه)، دکتر رضا سلیمی ، دکتر هوشنگ سلیمی ، افسر سلیمی (رضوانپور) ، خانواده های : امامی ، اصغری ،افضلی ، کروریان ، حامیان،فومنی ، هدایت‌زاده (گیلانشاه)، ایزدپناه، اصدقا ، رضوانپور ، سپهرم ، مسکوکی ، فیاض ، انوشه ، موسوی ، مخابری ، صباحی ، حاجی‌کریمی ، اصغرپور ، ولی زاده .
۱ـ۲ آـ۲۱۸۱۵

درگذشت آقای محمدعلی سلیمی موجب تاسف است . مصیبت وارده را بعموم‌افرادخانواده های عزادار و بازماندگان آن مرحوم بویژه آقای مصطفی سلیمی رئیس انستیتو تکنولوژی و هنرستان نساجی و رنگرزی تسلیت میگوئیم .

خانواده‌های کامران
با غمی جانسوز و تاسفی جانکاه درگذشت نوردیده عزیز **کامیار کامران** را باطلاع دوستان و آشنایان و منسوبین می‌رسانیم .
مجلس ترحیم آن عزیز روز پنجشنبه ۳۰ آذرماجاری از ساعت ۳ تاه بعد از ظهر در کنیسای اتفاق واقع در خیابان آناتول فرانس منعقد خواهد بود .
خانواده‌های : کامران. سومخ. شمسی. حی. نعمان. طلوعی. حاسید. فاریاب. کیوان. عمید وفرهومند.

با نهایت تالم و تاسف درگذشت نوجوان ناکام شادروان **کامیار کامران** را باطلاع بستگان و دوستان میرساند . مجلس ترحیم آن مرحوم در روز پنجشنبه (فردا) ۳۰ آذر ماه از ساعت ۳ الی ۵ در کنیسای دبیرستان اتفاق خیابان آناتول‌ـ فرانس برگزار می گردد .
اسحق شمسی

بانهایت تاسف و تاثر درگذشت نابهنگام و جانگداز نوجوان ناکام**کامیار کامران** را باطلاع همکیشان عزیز میرساند .
صندوق ملی انجمن کلیمیان ایران خود را در غم خانواده محترم کامران بخصوص پدر و مادر آنمرحوم و دوست و همکار عزیز آقای شموئیل کامران شریک دانسته و بقای عمرآن‌خانواده محترم را از خداوند بزرگ مسئلت دارد.
مجلس ختم آن عزیز ناکام روز پنجشنبه ۳۰ آذرماه ساعت ۳ الی ۵ در محل کنیسای عراقیها واقع در خیابان آناتول فرانس منعقد میگردد . **صندوق‌ملی‌انجمن کلیمیان‌ایران**

با اندوهی فراوان و قلبی شکسته فوت جانگدازنوجوان ناکام، **کامیار کامران** را به خانواده محترم کامران بخصوص دوست و همکار گرامی بانوان طوبی سومخ و مهین کامران صمیمانه تسلیت عرض نموده‌وازدرگاه احدیت برای‌بازماندگان صبر جمیل آرزومندیم.
مجلس تذکر آن مرحوم‌روز پنجشنبه ۳۰ آذر ماه از ساعت ۳ الی ۵ در محل کنیسای عراقیها واقع در خیابان آناتول فرانس منعقد میگردد .
کمیته بانوان صندوق ملی ، سازمان بانوان یهود ایران ، کمیته بانوان ارت ، سازمان بانوان هاتف ، وسازمان های وابسته به آنها.

کارمندان و کارگران شرکت پیرایه کارخانه کاری دیوا با نهایت تاسف فوت ناگوار طفل ناکام **کامیار کامران** اخوای زاده جنابان مدیران عامل شرکت را در ارض‌اقدس باطلاع دوستان و آشنایان می‌رساند.
مجلس ترحیم آنمرحوم روز پنجشنبه ۳۰ آذرماه جاری از ساعت ۳ الی ۵ بعدازظهر در کنیسای اتفاق واقع‌درخیابان آناتول فرانس برگزار می‌گردد .

کارمندان و کارگران کارخانه چینی کابن باکمال‌تاسف درگذشت کودک ناکام اخوی‌زاده جناب‌آقای کامران مدیر عامل شرکت را در ارض‌اقدس باطلاع دوستان وآشنایان می رساند مجلس ترحیم فقید ناکام روز پنجشنبه ۳۰ آذرماه‌جاری از ساعت ۳الی ۵ بعدازظهر در کنیسای اتفاق واقع درخیابان آناتول فرانس برگزار می‌گردد .

کارمندان و کارگران شرکت تولیدی و صنعتی‌چهره‌نما بانهایت تاثر و تالم فوت جان‌گداز **کامیار کامران** برادر زاده آقای ابراهیم کامران مدیر شرکت را در ارض‌اقدس باطلاع کلیه دوستان و آشنایان می‌رساند .
مجلس ترحیم آن ناکام روز پنجشنبه ۳۰ آذرماه‌جاری از ساعت ۳ الی ۵ بعدازظهر در کنیسای اتفاق واقع‌درخیابان آناتول فرانس برگزار می‌شود .
ضایعه ناگوار را بعموم بازماندگان آنمرحوم تسلیت‌میدهیم

بسمه تعالی
بدین وسیله فوت مرحوم **صمد صابری** پدر عزیزمان را به اطلاع دوستان و فامیل محترم میرساند مجلس تذکر آن مرحوم از ساعت ٤ بعد از ظهر روز ۲۹ر۹ر۵۱ الی۲ر۱۰ر۵۱ منعقد است .
همدان ـ خیابان عباس‌آباد مقابل کارخانه برق کوچه راضی منزل نورالله صابری.
منوچهر صابری ـ نورالله صابری

بانهایت تاثر درگذشت شادروان **بدالله‌حکمت شعار** پدر آقای محمد کاظم حکمت شعار ،معاون و مسئول امورنمایندگان مطبوعات و خبرگزاریهای خارجی مقیم ایران در اداره کل روابط خارجی وزارت اطلاعات را باطلاع دوستان‌و همکاران اداری میرساند . مجلس ختم آن مرحوم روز پنجشنبه ۳۰ آذر از ساعت ۱٤ر۳۰ تا ۱٦ر۳۰ در مسجد فخرالدوله و مجلس ختم زنانه در همان ساعت در منزل شخصی واقع در خیابان سرباز ـ مقابل خیابان دانش ـ نبش کوچه نادر طبقه دوم برگزار میشود .
وزارت اطلاعات

بانهایت تاثر و تاسف درگذشت **آقای یدالله حکمت شعار** شهمیرزادی را باطلاع دوستان و آشنایان میرسانیم . مجلس ختم آن مرحوم روز پنجشنبه ۳۰ آذر ماه ۱۳۵۱ از ساعت ۲ر۳۰ الی ۳۰ر٤ بعد از ظهر در مسجد فخرالدوله واقع در دروازه شمیران و محل ختم زنانه همانروز در منزل آن مرحوم برگزار میگردد .
کریم حکمت شعار شهمیرزادی ، کاظم حکمت شعار و برادران و خانواده های حکمت‌شعار ، بهاور ، شهابی ، رجائی ، حیدری ، رضائی ، طاهری ، شهاب‌الدین، عزیزی، هاشمی ، فراهت ، منزه ،زمان ، زاهدی ، ملک محمدی نوری ، خسروشاهی ، میرطاهری ، بهنام ، اویسی، هیات حجتیه شهمیرزادیهای مقیم مرکز : حاج شیخ محمود مومنی
مصیبت وارده را بعموم بازماندگان آن مرحوم تسلیت میدهیم .

با نهایت تاسف و تاثر درگذشت مادر و خواهر عزیزمان **بانو حاجیه بی‌بی‌زهرا مشاوری (علیین)** رادر مشهد به اطلاع بستگان و دوستان میرسانیم . مجالس ترحیم و شب هفت در مشهد و یزد برگزار گردیده . مجلس تذکر زنانه و مردانه آن شادروان در تهران از ساعت ۵ بعداز ظهر روز پنجشنبه ۳۰ آذر در منزل سرتیپ علیین امیرآباد شمالی ، خیابان یکم (هیراد) پلاک ۹۵ منعقد است .
نورسته رضائیان (مشاوری) ، فاطمه ابریشمی (علیین) ، احمد ، رضا ، سرتیپ عباس علیین ، خانواده های : مشاوری، علیین ، رضائیان ، ابریشمی ، کرباسی ، پایلی ، کسمائی ، ابوطالبی ، مهندس شکرچیان ، میرحسینی ، اتحادیه ،مهاجر و پسران ، تمیرچی ، سعیدی گنابادی ، گلشن ، دیهیمی ، تبریزی‌زاده ، آیت‌اللهی ، قندهاری ، کاظمی ، اسدزاده ، مجاهدی ، مقتدری ، پاکزاد ، دکتر حیدری ، صفاراول ، سرهنگ ۲ مهدی ،یمند ،سرهنگ۲ رزمی‌افشار ، کلقائی ، سروان امانی ، شاکری ، حاتم ، فرویلی .
بعموم افراد خانواده های عزادار بویژه تیمسار سرتیپ علیین مصیبت وارده را تسلیت میدهیم .

بانهایت تاسف درگذشت مرحومه **بانو نعمت خانم میرآفتابیان** مادر گرامی آقایان احمد و محمد میرآفتابیان را باطلاع اقوام و بستگان میرسانیم . مجلس ترحیم زنانه و مردانه آن مرحومه از ساعت ۹ تا ۱۱ صبح جمعه اول دیماه در مسجد حاج حسن واقع در خیابان شاهپور اول خیابان ارامنه برگزار میشود .
خانواده های : میرآفتابیان ، صحت قول ، حاج‌محمود سپهری ، شجاع‌فر ، واثقی ، عباسی ، حاج سید حسین افتخار ، کاشانی ، حاج حسین اشرف کاشانی ، دکتر سید محسن بهبهانی ، آتش‌کار ، میرآفتاب، هومان ، میرزازاده، مسچی ، امیرصادقی .
بعموم بازماندگان آن مرحومه مصیبت وارده را تسلیت میدهیم .

بانهایت تاسف درگذشت شادروان **سیدمصطفی شمس کاشانی** ابوی آقای رضا شمس را باطلاع میرساند. مجلس ترحیم آن شادروان از ساعت ۲الی٤ بعداز ظهر روز پنجشنبه ۳۰ر۹ر۵۱ در مسجد مجد برگزار میشود.
وزیر دادگستری

بانهایت تاسف فوت مرحوم مغفور **سیدمصطفی شمس‌کاشانی** که از بازرگانان متدین وخیر اراک بوده است باطلاع میرساند مجلس ترحیم آن مرحوم از ساعت ۲الی٤ بعد از ظهر روز پنجشنبه ۳۰ آذر ماه مطابق ۱٤ ذیقعده در مسجد مجد منعقد است.
محمد کاظم الموسوی الگلپایگانی

بانهایت تاثر و تاسف درگذشت مرحوم **سیدمصطفی شمس کاشانی** پدر جناب آقای رضاشمس وکیل پایه یکدادگستری‌را باطلاع آقایان قضات و همکاران و بستگان آن مرحوم میرساند مجلس ترحیم فقید سعید از ساعت ۲تا٤ بعداز ظهرروز پنجشنبه ۳۰ر۹ر۱۳۵۱ در مسجد مجد برگزار میشود.
رئیس کانون وکلای دادگستری
جلالی نائینی

کانون فرهنگی ایران‌جوان با نهایت تاسف درگذشت شادروان **سید مصطفی شمس کاشانی** والد ماجد آقای رضا شمس وکیل پایه یک دادگستری و عضو محترم کانون را باطلاع اعضاء خود میرساند .
مجلس ترحیم آن مرحوم از ساعت ۲ تا ٤ بعداز ظهر روز پنجشنبه سی‌ام آذر ماه در مسجد مجد منعقد خواهد بود .
کانون فرهنگی ایران‌جوان

بانهایت تاسف درگذشت **آقای سیدمصطفی شمس کاشانی** را باطلاع میرساند مجلس ترحیم فقید سعید زنانه و مردانه روز پنجشنبه سی‌ام آذرماه از ساعت ۲الی ٤ بعداز ظهر در مسجد مجد منعقد میباشد.
خانواده های : شمس کاشانی. شمس. امینی اراکی . طباطبائی.اقتصاد. رئیسی. شهمائی. ناظمی . شهریار. یثربی‌نژاد. صدرمحلاتی . سرمدی. هاشمی. مجتبی انجدانی. امین.باقری. سمیعی. اکتفائی. نعیمی. فراهانی. شاکری. اطمینان.

باکمال‌تاسف فوت ناگهانی پدر عزیزمان مرحوم **سیدمصطفی شمس کاشانی** راباطلاع دوستان و بستگان میرسانیم. مجلس ترحیم آنمرحوم (زنانه‌ومردانه)روز پنج‌شنبه ۳۰ آذر ماه از ساعت ۲الی٤ بعداز ظهر در مسجد مجد منعقد خواهد بود.
مهدی شمس. رضا شمس. حسن شمس. بدری اقتصاد . فخری شمس. شکوه شمس

بانهایت تاثر و تاسف درگذشت دوشیزه ناکام‌**ملیحه بهزادمنش** دبیر دبیرستان های محتشم کاشانی و ادیب پیشاوری این ناحیه را باطلاع دوستان و همکاران میرساند.
مجلس ترحیم‌مردانه آن مرحوم روز پنجشنبه ۳۰ر۹ر۵۱ از ساعت ۲ الی ۵ر٤ بعد از ظهر در مسجد احمدیه واقع در انتهای سی متری نارمک اول مینوی شرقی و ختم زنانه در همان روز و ساعت در منزل‌نامبرده واقع‌در نارمک‌سرسبز غربی مقابل دبیرستان ابن‌سیناپلاک۱۱٦برگزار میگردد.
مهین مهرپویان رئیس اداره آموزش‌و پرورش‌ناحیه ۹ تهران

خانواده های : بهزادمنش ـ غنیمی فرد ـ مافی نژاد‌ـ رمضانی ـ رجائی فرد ـ پریشان ـ طالبی ـ حقگویان ـخدائی‌ـ دکتر نراقی ـ دکتر سرفراز ـ مومنی ـقاسمی ـ پاکانی ـ عسگری ـ پور منصور ـ برمکی ـ گنجی فرنوردگانی ـگیو‌ـ حامد زاده ـ تقوی و خانواده های وابسته
بانهایت تاثر و تاسف درگذشت نابهنگام دوشیزه **ملیحه بهزادمنش** صبیه آقای‌حسن بهزادمنش کارمند بازنشسته‌اداره کل ثبت احوال را باطلاع میرسانند مجلس ترحیم مردانه آن مرحومه روز پنجشنبه ۳۰ر۹ر۵۱ از ساعت ۲ الی ٤ ونیم بعد از ظهر در مسجد احمدیه واقع در انتهای سی متری نارمک بالاتر از ایستگاه سرسبز اول مینوی‌شرقی‌وختم‌زنانه‌در همانروز و همان ساعت در منزل واقع در سی متری نارمک‌ـ سرسبز غربی روبروی دبیرستان ابن سینا پلاک ۱۱٦برگزار میگردد .
مصیبت وارده رابعموم‌بازماندگان آنمرحومه تسلیت‌میدهیم

هوالباقی
با نهایت تاثر و تاسف فوت سیده **بانو ربابه افطسی** همسر برادر همشیره و والده عزیزمان را باطلاع کلیه بستگان و دوستان آن مرحومه میرساند . مجلس ترحیم زنانه و مردانه آن شادروان از ساعت ۹ تا ۱۱ صبح روز جمعه اول دی ماه در خانقاه صفی علیشاه منعقد میباشد .
سرتیپ نصرالله افطسی ، سرهنگ افطسی ، مرتضی افطسی ، ممتاز افطسی ، تقی افطسی ، ابوالقاسم افطسی ، کریم افطسی و خانواده های : افطسی ، خلیلی ، سمیعی ، نوری ، خانبکی ، حاج‌مهدی ، علی‌اکبری ، بختیاری ، پیشرویان ، نیاکیان لاریجانی ، صادقی‌منش ، میرمصداق ، تاجیک ، خجسته‌خسرو ، عمید ، پدر ، امینی‌نژاد ، میرشرف‌الدینی ، نجفی فراهانی ، خانه‌زر ، مصدقی ، شیرخدائی ، کرباسی .
ضمنا شب هفت آن مرحومه روز شنبه ۲ دی ماه از ساعت ۲ تا ۵ بعداز ظهر در سالن شماره ٤ بهشت‌زهرا منعقد می باشد .
بعموم افراد خانواده های عزادار بویژه بازماندگان‌آن مرحومه مصیبت وارده را تسلیت میدهیم .

خانواده‌های ـ محمدی ـ قربانی ـ شادبخت ـ پژهان‌ـ صفاوردی ـ رضائی ـ مقدسیان ـ شیخ‌مقدس ـ حلاج نیشابوری ـخزائلی ـ قربانی‌نژاد ـ اذانی ـ پورعلی ـ افشار والوکیان ـ ارمغان ـ ضرغام مقدم ـ نورمحمدی .
بانهایت تاثر و تاسف درگذشت شادروان مرحوم **محمود محمدی** را باطلاع دوستان و بستگان میرساند مجلس ترحیم آن مرحوم روز پنجشنبه سی ام آذر از ساعت ۲½ الی ٤½ بعد از ظهر در مسجد ولی عصر خیابان حشمت‌الدوله و ختم زنانه در همان روز و ساعت در منزل آن مرحوم واقع در خیابان آذربایجان اول قصرالدشت کوچه برادران ملایری پلاک ۲۸ منعقد خواهد بود .
ابوالقاسم‌قربانی‌ـرضاشادبخت ـ غلامعلی و محمدپژهان
بعموم بازماندگان آنمرحوم بویژه آقای حلاج نیشابوری مصیبت وارده را تسلیت میدهیم .

بسمه تعالی
بمناسبت درگذشت غیر مترقبه اخویزاده محترم آقای **بزرگ سبط و والدهشان** درعراق‌مجلس ختمی ازساعت۵ونیم تا۷ بعداز ظهر پنجشنبه چهاردهم ذیقعده درچهلستون مسجد جامع منعقد امیداست‌مومنین خاصه علمای اعلام با بذل عنایت و طلب مغفرت این جانب را متشکر فرمایند.
سید محمدعلی سبط
بخانواده محترم سبط و سایر بازماندگان مصیبت وارده را تسلیت میدهیم

بانهایت تاسف و تاثر فوت والده مکرمه آقای اصفهانی ریاست منطقه دوم بانک صادرات را به‌استحضار میرساند .
مجلس ختم مردانه آن فقیده سعیده از ساعت ۳ تا۵ر٤ بعداز ظهر روز پنجشنبه ۳۰ آذر در مسجد کاظمیه واقع در خیابان ری ایستگاه دردار منعقد میباشد.
کارمندان بانک صادرات منطقه آذربایجان

خانواده های: خوارونی ـ سلیقه ـ علیمحمد اصفهانی‌ـ مخبری ـ حیدری ـ بدر ـ یوسفی.
فوت بانو **محترم علیمحمد اصفهانی** را باطلاع اقوام‌و دوستان میرساند ، مجلس ترحیم آن‌مرحومه از ساعت ۳ تا ۵ر٤ عصر روز پنجشنبه ۳۰ آذر درمسجد کاظمیه خیابان ری ایستگاه دردار منعقد میباشد.
بعموم بازماندگان آنمرحومه مصیبت وارده را تسلیت میدهیم

بدینوسیله فوت مرحوم مغفور **حاج احمد افتخاردوست** را باطلاع دوستان و آشنایان می‌رسانیم مجلس ترحیم آن مرحوم روز پنجشنبه ۳۰ر۹ر۵۱ از ساعت ۲ الی ۳۰ر٤ بعد از ظهر در مسجد چهارسوق بزرگ واقع در بازار منعقد می‌باشد .
خانواده‌های : افتخاردوست. رازی. تهرانی‌فر. تهرانی‌پور. ساکت. اعتدال. پنبه‌چی. حقشناس.حقانی. نواب. چنگیزی. مهربانپور.عسگری‌نژاد.حکیم‌هاشمی.جابری‌زاده. ابوالقاسمی. مقدس‌زاده . عبدالرحیمی . نجفی . ناظم‌زاده . پزشکیان . شاه‌محمدی. پارساپور. فیض‌بخش .
بعموم‌بازماندگان آنمرحوم مصیبت‌وارده را تسلیت می‌دهیم

کل‌نفس ذائقةالموت
بدینوسیله فوت مرحوم مغفور جنت‌مکان **خلداشیان حیدرعلی‌زاده** بزرگ خاندان علی‌زاده را باطلاع دوستان و اشنایان میرسانیم مجلس ختم مردانه انمرحوم از ساعت ۳ الی ۵ بعدازظهر روز پنجشنبه ۳۰ر۹ر۵۱ درمسجد الحسین واقع درتهران‌نو خیابان فرخی و مجلس ختم زنانه همان‌روز درمنزل شخصی واقع درتهران‌نو خیابان فرح‌اباد کوچه غزالی شرقی پلاک ۷۵ برگزار میشود .
کریم اسدی . ارسطو علیزاده . سیروس فرهمند . جمشید فرهمند . حجت‌اسدزاده . مسعود تاپاک . عیسی‌دژن. حسین اسدی . علی‌اسدزاده . رحیم علی‌پور . محمداسدی . محمدحسنی .
به آقای کریم اسدی و سایر فرزندان و بازماندگان آن مرحوم تسلیت میدهیم .

بازگشت همه به سوی اوست
باکمال تاسف و تاثر درگذشت ناگهانی مرحوم **یحیی صابری** را باطلاع بستگان و دوستان و آشنایان عزیز میرساند . مجلس ترحیم آن مرحوم از ساعت ۲ و نیم تا ٤ و نیم بعد از ظهر روز پنجشنبه ۳۰ر۹ر۵۱ در مسجد الرضا واقع در انتهای‌خیابان‌بهار کوی جنوبی منبع آب و مجلس ترحیم زنانه در همان ساعت در منزل‌شخصی آن مرحوم انتهای بهار کوچه ابن‌سینا منعقداست.
خاندان صابری قمی
به عموم بازماندگان آن مرحوم مصیبت وارده را تسلیت می دهیم .

بانهایت تاسف و تاثر درگذشت شادروان **حاجیه ملکزاده** خانم بزرگ خاندان بهرامی والده حاج حسین قلی وسرتیپ علی پاشا بهرامی را باطلاع‌همشهریان محترم ودوستان معزز‌میرساند. مجلس ختم آن مرحومه در روز جمعه اول دی ماه جاری از ساعت ۲و نیم الی ۵ بعد از ظهر در مسجد مرحوم حاج شریف معتضدی در کرمانشاه برگزار میگردد .
شرکت اهالی محترم در مجلس مذکور موجب شادی روح آن مرحومه و تسلی خاطر بازماندگان خواهد بود .
خانواده های بهرامی ـ فاتح ـ کیهان ـ مالکی ـ بیابانی‌ـ صیادیان‌ـ اغتفاری ـ مقدم ابریشمی ـ معتمدی ـ حاتمی ـقنبری‌ـ چمن‌آرا ـ سامنی‌زاده ـ رضائی ـ دانش ـ رشیدی ـ عدولی ـ دیهیمی ـ سالاری ـ سارابی ـ غضنفری ـ انتصاری ـمیراسدی ـکامیاب ـ صالحی ـ عمیقی ـ زاهدی ـ سینا ـ ماوائی‌ـ فرح بخش ـ اربابی ـ گدیور ـ اشجاری‌ـ پهلوانی‌ـ خالقی‌ـکم‌گویان‌ـ اجودانی ـ فاطمی ـحزینی ـ علی بیگی و سایر بستگان .
به عموم بازماندگان آن مرحومه مصیبت وارده را تسلیت می دهیم .

باکمال تاسف و تاثر درگذشت شادروان **آقای حاج سیدعلی مستطاب‌زاده** عموی بزرگوار آقای حاج سید رضا مستطاب زاده‌را در اصفهان باطلاع میرساند .
مجلس ترحیم مردانه آن مرحوم روز پنجشنبه ۳۰آذرماه از ساعت ۲ و نیم الی ٤ و نیم بعد از ظهر در مسجد ارک منعقد می باشد .
شرکت آریاطلا و خانواده های مستطاب‌زاده ـ دوامی ـ ادیب برکتین ـ جیت‌ساززاده ـ حفیظی ـ مستقل ـپزشکفر.
به عموم بازماندگان آن مرحوم مصیبت وارده را تسلیت می دهیم .

باکمال تاسف و تاثر درگذشت شادروان **عبدالعلی حکمت (خبیرالدوله) پدر گرامی‌آقای مهندس احمدحکمت کارشناس‌ارشد وعالیقدر سازمان ترویج کشاورزی** را باطلاع دوستان و همکاران میرساند.
ضمن عرض تسلیت به خانواده محترم حکمت مجلس ختم آنمرحوم از ساعت ۵الی۷بعد از ظهر روز پنجشنبه سی‌ام آذرماه جاری در خانقاه صفی علیشاه برگزار خواهد شد.
سازمان ترویج کشاورزی

بانهایت تاسف و تاثر درگذشت مرحومه مغفوره **ربابه خانم ورشونیز** راباطلاع میرساندمجلس ترحیم مردانه و زنانه آنمرحوم از ساعت ۲الی٤بعداز ظهر روز پنجشنبه سی‌ام آذرماه درمسجد سجاد واقع در خیابان شاه چهارراه گیتی برگزار میگردد.
خانواده های روستا زاده.قوامی. مهاجر. خاضعی .نیرومند پور. حسینمردی . متین. طباطبائی. امام جمعه . فتوت. اوان.
بعموم بازماندگان آنمرحومه مصیبت وارده را تسلیت‌میدهیم

با کمال تاسف درگذشت شادروان تیمسار **سرتیپ علی اکبر شعری** افسر بازنشسته ارتش شاهنشاهی و عموی‌همسر گرامی همسلک مهندس منوچهرایازی‌را باستحضارمیرساند.
مجلس ختم آن مرحوم ازساعت ۱۱تا۱۳ روز جمعه‌اول دیماه ۱۳۵۱ در خانقاه صفی‌علیشاه برگزار خواهد شد .
حزب ایران نوین
۱ـ۲ آـ۲۱۸۰۵

باکمال تاسف و تاثر درگذشت ناگهانی شادروان **محمدباقر شعری** را باطلاع بستگان و آشنایان میرساند . مجلس ختم زنانه و مردانه آنمرحوم روز جمعه ۱ر۱۰ر۵۱ از ساعت ۱۱ تا یک بعد از ظهر در خانقاه صفی علیشاه منعقد میباشد .
خانواده های : شعری ، اکبریان ، ناصری ، محسنی کوچصفهانی ، نیری ، جیرسرائی ، کاویان ، نصیری ، امامووردی ، سرلک ، اشتری ، مصطفوی ، کیوان شکوهی، سعادتمند ، زریون ، مستوری ، انوری .
آ ـ ۲۱۸٤۱
مصیبت وارده را بعموم بازماندگان آن مرحوم تسلیت میدهیم .

با نهایت تاسف و تاثر فوت **محمدتقی تیزرو** را باطلاع دوستان و آشنایان می‌رسانیم. مجلس ترحیم مردانه و زنانه آنمرحوم روز پنجشنبه در مسجد توتونچی واقع در خیابان غفاری از ساعت ۲تا٤ بعدازظهر منعقد می‌باشد.
تیزرو. پیش‌بین. سالاری . تقی‌زاده . کمالی . عبدل کریمی . صادقی .
بعموم‌بازماندگان آنمرحوم مصیبت‌وارده را تسلیت می‌دهیم

خانواده‌های : رضائی آشتیانی. فرهی. البرز. واعظی. کاظمی. حضرتی. مقصودی . رحیمی . محمودی . پروین آشتیانی. سلطانی. هوده‌ای. مهابادی . معماری. سلیمی . تبریزی. دارابی.حمیدی. اختری. آشتیانی. صالحی. عطائی.
با نهایت تاثر فوت ناگهانی **بانو معصومه رضائی آشتیانی** مادر آقایان احمد و محمود رضائی آشتیانی راباطلاع‌بستگان و آشنایان می‌رسانند. مجلس ترحیم آن‌مرحومه روز پنجشنبه ۳۰ر۹ر۵۱ از ساعت ۲½ الی٤½ بعدازظهر در مسجدآشتیانیها واقع در خیابان شهباز ایستگاه ناصری و ختم زنانه همان‌روز وهمان ساعت‌درمنزل آن‌مرحومه واقع درخیابان‌نایب‌السلطنه‌ـ خیابان عباس‌آباد‌ـ کوچه مظاهری پلاک۸۰برگزارخواهدشد.
بعموم بازماندگان آنمرحومه مصیبت‌وارده‌را تسلیت‌میدهیم

بمناسبت فوت‌مرحوم‌مغفور حضرت حجت‌الاسلام والمسلمین آقای **حاجی سید محمد صادق امامی لنگرودی** طاب‌ثراه مجلس ترحیمی از طرف آقایان گیلانی های مقیم تهران روز پنجشنبه ۳۰ر۹ر۵۱ از ساعت ۲ونیم تا ۵ بعداز ظهر در مسجد گیلانیان روبروی بازار کوچه تکیه دولت منعقد است . انشاءالله آقایان علماء عظام و مومنین برای کسب فیض شرکت خواهند فرمود .
الاحقر حاجی سید محمدحسین مرتضوی لنگرودی ، حاج محمدحسین افصح لنگرودی ، ابوالحسن مژدهی ، دکتر عبدالحسین مقتدر مژدهی ، دکتر نصرالله مژدهی ، دکتر ابوالهدی ، مهندس نصرت‌الله اسدی ، حاجی مرتاضی ، عبدالباقی منجمی ، حاجی شیخ‌علی صدیق ، نیاکان ، ناصر امامی ، مسیح‌زاده ، دواچی ، حاج محمود اخوان‌اقدم ، شریعتزاده لنگرودی .
بعموم افراد خانواده های عزادار بویژه بازماندگان فقید سعید مصیبت وارده را تسلیت میدهیم .

خاندان : صدری ـ عظیما ـ رضوانی ـ دهش ـفیروز آبادی ـ فرمان آراء ـ شفاهی ـ دور اندیش ـ قوچ‌وند .
بانهایت‌تاسف‌وتاثر فوت **بانو عصمت صدری** همسر آقای محمدحسن‌صدری‌راباطلاع عموم دوستان و آشنایان میرساند.
مجلس‌ترحیم زنانه و مردانه آنمرحومه از ساعت ۳ الی ۵ بعد از ظهر روز جمعه (۱ر۱۰ر۵۱) در منزل شخصی واقع در خیابان امیرآباد غربی بعد از چهار راه پارک وی خیابان ٤۵ متری فرح زاد شماره ٦۸ و ۷۰ برپا است .
محمد حسن صدری ـ علی صدری ـ مصطفی قلی صدری‌ـ عفت الملوک صدری ـ مهین صدری ـ حیدر قلی صدری ـ زری صدری ـ سیمین صدری ـ هماصدری .
آـ۷۰۱۸۲

بانهایت تاسف و تاثر فوت پدر عزیزمان **مشهدی حسین وفائی** (نوحه‌خوان محله عرب شتربان تبریز) را در طهران باطلاع می‌رساند .
مجلس ترحیم آن مرحوم مغفور روز پنجشنبه۳۰ر۹ر۵۱ از ساعت ۲ونیم تا٤ ونیم بعدازظهر در مسجد آذربایجانیها برقرار می‌باشد .
خانواده‌های: محمود محمدیان. حاج‌سید احمدحسینی. میرحبیب حسینی. دقیق. حیدر نامی. صادقپور . معماری نقی‌اصغرزاده. موافقی. تهامی. قمی بوذری. منتظری. اکبری مهینی. علم حمیلی. سید کماری. مجید نوحه‌خوان . مجید وفائی. حبیب وفائی. اکبر وفائی .
بعموم‌بازماندگان آنمرحوم مصیبت‌وارده را تسلیت می‌دهیم

بانهایت تاسف فوت ناگهانی مادر گرامی آقای احمد ظرفچی ، شیرازی ناظر این سازمان راباطلاع میرساند مجلس ترحیم آنمرحومه از ساعت ٤ الی ٦ بعد از ظهر روزپنجشنبه ۳۰ر۹ر۱۳۵۱ در مسجد مجد منعقد میباشد .
سازمان غله کشور

بانهایت تاسف درگذشت ناگهانی **بانو حاجیه خدیجه ظرفچی شیرازی** را باطلاع خویشان و آشنایان میرسانیم .
مجلس ترحیم زنانه و مردانه آن مرحومه از ساعت ٤ تا٦ بعد از ظهر روز پنجشنبه ۳۰ر۹ر۵۱ در مسجد مجد برگزار میگردد .
احمد ظرفچی شیرازی . حسین . کبری . طیبه اکرم. افخم . حاج مصطفی . محمود ظرفچی شیرازی .
خانواده های : ظرفچی شیرازی . ممتاز طباطبائی. فرحبخش. سرهنگ نبوی زاده . مقدس . کلاردشتی .نخعی برزین . ظهوری . سرهنگ سلطانی . سرتیپ مجتبائی . حاتمی . حاج حسنخانی . پیراهنچی . پور هاشمی . سرهنگ خسروانه . حکیمی سبزواری . صالحی . مهناد . سرهنگ دکتر نوائی . بلالی

با قلبی آکنده از اندوه درگذشت شادروان **سیداحمد سجادی‌بیریا(جنگی)** راباطلاع‌اقوام‌وآشنایان میرسانیم. مجلس ختم‌زنانه‌ومردانه آن‌مرحوم روز۵شنبه

سال چهل و هفتم ـ شماره ۱۳۹۸۱

اطلاعات

چهارشنبه ـ بیست و نهم آذرماه ۱۳۵۱
سیزدهم ذیقعده ۱۳۹۲ ـ بیستم دسامبر ۱۹۷۲

ساعات شرعی
استخراج دکتر ریاضی کرمانی
اذان صبح .... ساعت ۵ و ۳۲ دقیقه
طلوع آفتاب .... ساعت ۷ و ۸ دقیقه
ظهر شرعی .... ساعت ۱۲ و ۲ دقیقه
اذان مغرب .... ساعت ۵ و ۱۱ دقیقه

اوامر شاهنشاه برای کنترل قیمتها

شاهنشاه آریامهر در شرفیابی دیروز وزیر کشور و اعضای هیئت رئیسه شورایعالی اصناف پایتخت لزوم تثبیت قیمتها را یادآور شدند.

شاهنشاه بیانات خود را چنین آغاز کردند:

حالا که برای اولین بار انتخابات اصناف پایتخت با شرکت کلیه اصناف انجام گرفته است یکی از هدفهای ماکسپردن کار مردم‌بخودشان است بخصوص کار های معاشیمان یعنی آن چیزیکه مربوط به سیاست روزانه مردم است عملی شده است یکی از پدیده های دیگرانقلاب ما انقلاب اداری است‌که شکل دیگری بخود خواهد گرفت و نتیجه آن سهل کردن کارها و سبک کردن کار های تهران و سپردن کارها باستانها ـ شهرستانها و حتی دهات و روستاها است همچنین انجام سیستم جدید اداری واستفاده از ماشین وغیره است که آن هم انجام خواهد شد.

گره‌گشای مردم

قبلا گفته‌ایم انقلاب اداری دو طرف دارد یکطرف آن کارمند اداری است که پشت میزقرار دارد و باید راه‌گشا و گره‌گشای‌مردم باشد یعنی‌آنجا که نشسته است برای گشودن گره از کار مردم است نه‌اینکه گره کور دیگری به آن اضافه کند یا اینکه توقع و انتظاراتی داشته باشد.

طرف دیگر مراجعه کننده است که ممکن است بدون‌حق مراجعه کند وبا تحبیب و یا حتی‌باوعده‌یاعمل‌غیرشرافتمندانه یعنی‌رشوه دادن باعث بی‌نظمی و فساد شود ولی بهرصورت ترتیب این کار هم داده‌خواهد شد و فقط نیازمند زمان است که امیدواریم هرچه زودتر اینکار هم انجام بشود.

کنترل قیمت ها

شاهنشاه افزودند یکی از پدیده های جدید که مستقیما مردم را دربرمیگیرد یعنی‌خرج میکنند و زندگی میکنند ضمن اینکه سطح زندگی بالا میرود و مردم صاحب خانه وزندگی‌ـ پوشاک‌ـسرویس وغیرمیشوند اینها همه بیک اقتصاد سالم نیازمند است درعین حال یک اقتصاد سالم موقعی سالم است که قیمتها تحت کنترل باشد.

الان‌سیستمهای مختلف‌متداول دربعضی جاها که نظم وترتیب برقرار است بهای اجناس‌روی جنس نوشته شده است در سفرهائی که به بعضی کشور های اروپائی میکنیم می‌بینیم که قیمتها برروی اجناس نوشته شده اینکار سبب میشودکه هم کار فروشنده آسان بشود هم مشتری، زیرا مشتری میرود جنسی را می‌بیند اگر فراخور حال خودش است و استطاعت مالی دارد آنرا میخرد و اگر استطاعت ندارد میرود یکماه یا دو ماه صبر میکند تا قدرت مالی پیدا بکند و آن جنس را بخرد. ما که هنوز باین شیوه عادت نداریم الان بهترین‌شکل کار برایمان این است‌که مردم بدانند وحتی فروشندگان‌اصناف و مغازه‌داران که جنسی راکه میفروشند اگر از قیمت اصلی گرانتر بفروشند به تناسب یک یا دوجنسی که گرانترمیفروشند درعین حال خود مصرف کننده صد رقم کالای دیگر هستندکه باید گران بخرند پس این زرنگی‌نیست که جنس‌راگرانتر بفروشند. بنابراین جنسی‌را که ده ریال قیمت داشته‌باشد ۱۲ ریال میفروشند ولی صد جنس دیگر را با همین تفاوت باید گرانتر بخرند بنابراین کنترل قیمت نه تنها به منفعت عموم است بلکه بخصوص‌بنفع خود فروشنده هم هست.

عوامل واسطه

شاهنشاه اضافه فرمودند باید دخالت عوامل واسطه را از بین ببریم شخصی که در ورامین یا شهریار خربزه یا خیار بعمل می‌آورد خریدار اول جنس اورا چند میخرد و وقتی به میدان و بدست‌مغازه‌دار و خریدار های بعدی میرسد قیمتش بچقدر میرسد. کار این واسطه‌ها شاید از لحاظ قیمت به نسبت به یک به پنج باشد پس چکار باید بکنیم که هم ارزان بخریم و هم ارزان بفروشیم؟

این کار، کار شماست ـحالا یا خودتان انجام میدهد یا به کمک وزارت تعاون یا بهر حال بوسیله تعاونیهای خودتان موقعی که این مطلب را فهمیدید کار حل میشود.

در مورد اشاراتی که به افزایش مغازه های نانوائی و قصابی کردیدباید بگویم‌بیست سال است که ما این موضوع را میگوئیم و حتی وقتی که میشنویم تعدادی مغازه نانوائی یا قصابی بدون پروانه بازشده است تعجب میکنیم.

دکان نانوائی که اداره کننده‌اش خود صاحب مغازه است وچند شاطر و کارگردارد باروزی۳۰ یا۴۰ تومان منفعت‌که چرخش نمی چرخد برای جبران کمی درامد ناچار است که نان را بجای هر یك کیلو ۷۰۰ گرم بفروشد. گوشت هم بهمین ترتیب اینها مطالبی است که شمابایدبا تشکیل تعاونیهایتان آنها را حل کنید کار هائی که‌دنیاو ممالك متمدن کرده‌اند. باید به بینیم که چکار کرده‌اندچیزیش باافتادی‌ایست و ما هم باید از همان راه برویم ـالان ایران سطح زندگیش باید از هیچ کشوری پائین‌تر نباشد اگر باشداشکال در انسانهایش است نه در آب و هوااست و نه در ثروتش بلکه در انسانهایش است که باید برطرف شود.

وضع راننده های تاکسی

شاید احتیاج به تعاونیهاباشد که باید ایجاد کنیم باید با تعاونیهای روستا ها ارتباط داشته باشیم تعاونیها که ایجاد بشود و بطور جمعی کار کند میشود تمام مشکلات را رفع کرد همانطور که مشکل رانندگان تاکسی حل‌شد یادم میآید در همین شهر تهران راننده تاکسی شانزده ساعت کار میکرد و حداکثر جریمه هم بجای خود ولی اخر شب اگر پانزده یا ۲۰ تومان بخانه میبرد خیلی کار کرده بوداما حالا شنیده‌ام از موقعیکه تعاونیشان را درست کردیم

بقیه در صفحه ۲۱

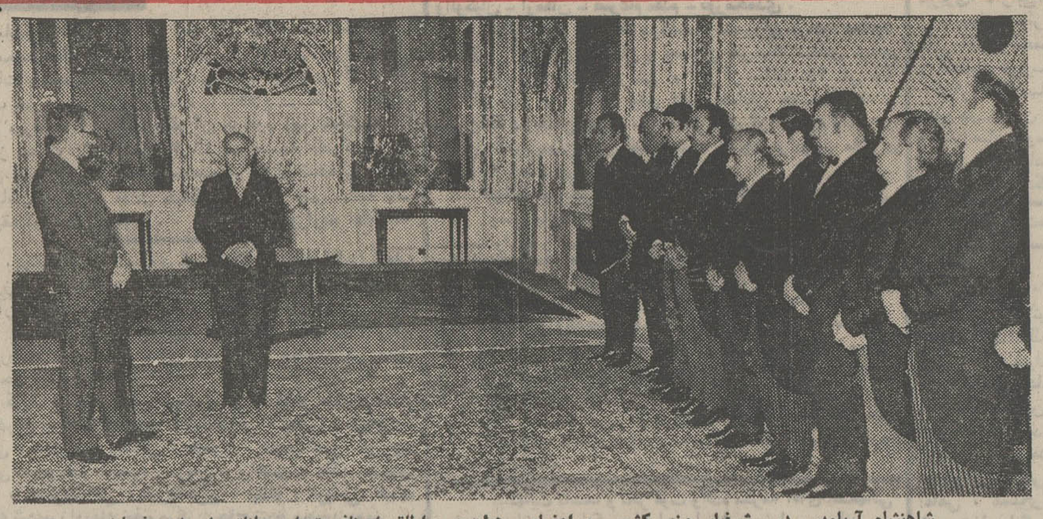

شاهنشاه آریامهر در شرفیابی وزیر کشور و اعضای هیئت‌مدیره اطاق اصناف تهران بیاناتی ایراد میفرمایند.

ایران ۵۰۰ هلیکوپتر خرید

واشنگتن ـ منابع آگاه نظامی در واشنگتن گفتند،طبق قراردادی که بین ایران و ایالات متحده بامضاء رسیده، ایران، پانصد فروند هلی‌کوپتربارزش۷۲۰میلیون دلار از امریکا خریداری خواهد کرد.

منابع مذکور اضافه کردند که ایالات متحده هلی‌کوپتر های مورد بحث را ازشرکت‌تولیدکننده خریداری می کند و سپس بایران میفروشد.

برطبق قرارداد اخیر ایران۲۰۲ هلی‌کوپتر از نوع کبراو۲۸۷فروند از نوع هوئی که مخصوص حمل ونقل است خریداری می کند.

تحویل هلی‌کوپترها از سال ۱۹۷۴ شروع خواهدشدوسه‌تاپنج سال بعد تحویل آنها، بپایان خواهد رسید.

در اوائل امسال بود که ایران برای خرید هلی‌کوپتر وپاره‌ای از احتیاجات دیگر نظامی خود، با ایالات متحده بنوعی توافق اصولی رسید. اما قرارداداصلی ونهائی دراین زمینه، اخیرا بامضاء رسید.

خلبانها و تکنیسین های ایرانی، درایالات متحده آموزش خواهند دید. گروهی از تکنیسین های امریکائی نیز برای آشنا کردن ایرانیان به امور فنی هواپیماها به ایران خواهند آمد.

در صفحات دیگر میخوانید

شب‌یلدا، فردا خورشید دوباره‌تولد خواهد یافت
صفحه ۵
● سرمقاله، گزارشها و مقالات سیاسی خارجی.
صفحه ۶
تازه‌های سینمائی‌ورادیو و تلویزیون
صفحه ۷
● انتقاد، چهل‌سال‌قبل‌در همین روز، پاورقی توفان در ایران.
صفحه ۸
● اخبار و گزارشهای جالب از ایران و جهان.
صفحه ۱۱
● اطلاعات و مردم نامه بروزنامه، گفتگوی تلفنی.
صفحه ۱۵
● اندیشمندان، ابدیت را میسازند.
صفحه ۱۶
● اخبار و گزارشهای اقتصادی.
صفحه ۱۷
● کتابهای تازه. آقای آزاد رستم را باکلی یکسان کرده است.
صفحه ۱۸
● گزارشهای خبرنگاران اطلاعات از شهرستانها.
صفحه ۲۰

در پارلمان ایران

بررسی پیشنهادات نمایندگان در

لایحه تأمین خدمات درمانی کارمندان

علیرضا شفائی

از شش پیشنهادی که برای اصلاح ماده نهم لایحه درمانی کارمندان داده شد در سه پیشنهاد دو نفر از نمایندگان گروه پارلمانی اقلیت ودو نفر از گروه پارلمانی اکثریت خواستار حذف آن بودند. ماده نهم که از طرف نمایندگان حذف‌آن‌خواسته شدبه این‌شرح‌است «اعتبارات مربوط‌به طرحهای خرید خدمات که‌ازطرف‌وزارت بهداری پیشنهاد و به تصویب سازمان برنامه میرسد، دراختیار سازمان قرار میگیرد تا طبق آئین‌نامه‌هائی که به تصویب مجمع عمومی خواهدرسید، به مصرف تامین درمان‌افراد کم‌بضاعت سایر طبقات‌که‌از بیمه درمانی برخوردارنمیباشند برسد.

تبصره: اعتبارات مربوط به خرید خدمات موضوع قانون واگذاری بیمارستانهای وزارت بهداری و همچنین اعتباراتی که بموجب قوانین با طرحهای مصوب سازمان برنامه باختیارشیرو خورشید سرخ ایران و سایرموسسات عام‌المنفعه درمانی گذاشته شده یا درآینده گذاشته شوداز شمول این ماده مستثنی است» پیشنهاد دیگری نیز به کمیسیون رسیده است که اعتبارات پیش‌بینی شده درماده ۹نباید بطورکلی‌در استان مرکزی مورداستفاده قرار گیرد.

★★★

دو نفر از نمایندگان عضو گروه پارلمانی حزب‌مردم پیشنهادکردندماده دهم‌لایحه‌درمانی کارمندان بکلی حذف گردد. ماده مزبور از اینقرار است: «در نقاطی که اجرای این‌قانون اعلام میشود سازمان میتواند باتصویب شورای عالی‌تامین اجتماعی، افرادسایر طبقات را نیز مشمول این قانون قرارداده‌وطبق شرایط ومقرراتی که‌به تائیدوزارت بهداری و تصویب مجمع عمومی سازمان میرسد، نسبت به‌تامین درمان آنان اقدم نماید» دو نفر از نمایندگان‌عضو گروه پارلمانی اکثریت خواستار اصلاح آن‌بوده پیشنهاد کردند تبصره‌ای باین شرح به‌ماده۱۰ اضافه گردد: «وبا آمادگی پیدا کردن سازمان، کلیه تاسیسات وامکانات و اعتبارات وپرسنل موسسات درمانی خود را حداکثر تا پایان سال ۱۳۵۲ بسازمان تحویل نمایند و پس از آن‌حق ایجاد هیچگونه سازمان و درمانگاهی رانخواهند داشت».

★★★

پیشنهاد اصلاحی برای ماده سیزدهم لایحه تامین خدمات درمانی مستخدمین دولت داده نشد. ماده مذکور بدینقرار است: «تاتصویب اساسنامه و آئین‌نامه ها ومقررات اجرائی این قانون وظائف و اختیارات وزارتخانه ها و موسسات مشمول این قانون درامر درمان کماکان ادامه‌خواهد یافت». در عوض پیشنهاد نمایندگان دو گروه پارلمانی برای ماده ۱۴ زیادبود. ماده چهاردهم ودو تبصره آن بدین قرار است: «از تاریخ تصویب اساسنامه سازمان،تشکیلات سازمان بیمه کارمندان دولت منحل و کلیه تاسیسات و تجهیزات و اعتبارات واموال و تعهدات آن بسازمان منتقل میگردد. همچنین مستخدمین رسمی سازمان بیمه کارمندان دولت به سازمان منتقل و همزمان با اجرای مرحله دوم قانون استخدام کشوری در وزارت بهداری، مرحله دوم قانون نسبت باین قبیل مستخدمین نیز اعمال میگردد و مستخدمین مزبور در گروه های شغلی مربوطه قرار میگیرند و احکام آنان پس از رسیدگی در کمیسیونی مرکب از نمایندگان وزارت بهداری، سازمان امور اداری و استخدامی کشور و سازمان صادر میگردد. این مستخدمین بجز درموارد فوق‌الذکر و بازنشستگی ووظیفه، در سایر موارد تابع مقررات موسسه محل خدمت خود خواهند بود. تبصره یک ـ اعتبارات ناشی از اجرای ماده فوق‌الذکر اعم از حقوق و مزایا در بودجه سازمان منظور خواهد شد. تبصره ۲ـ مراکزدرمانی موجود سازمان بیمه کارمندان دولت تازمانی که مجمع عمومی سازمان مصلحت بداند از طرف سازمان روستا اداره خواهد شد».

برای ماده چهارده و تبصره های آن پیشنهادی که اینک در کمیسیون بهداری مطرح میباشد بدینقرار است(مراکز درمانی موجود سازمان بیمه کارمندان دولت بیکی ازسازمان های خیریه و یا دانشگاه بنحوی که مجمع عمومی سازمان مصلحت بداند، واگذار خواهد شد). پیشنهاد های دیگر در باره قطعیت در تعیین تکلیف مراکزدرمانی موجود است که در تبصره ۲ اشاره گردید.

★★★

ماده پانزدهم لایحه تامین خدمات درمانی کارمندان دولت‌که اینک برای بررسی‌شور دوم درکمیسیون بهداری مجلس مطرح میباشد، بدینقرار است:

«در هریک از نقاط کشور یا نسبت به هرگروه از کارمندان که اجرای این قانون در مورد آنان اعلام شود، وزارتخانه یا دستگاههای مربوط (موضوع ماده یکم این قانون) بهیچوجه مجاز به پرداخت وجه یا اختصاص اعتبار اعم از درآمد های عمومی یا عمرانی یا اختصاصی برای امور درمانی نخواهد بود. همچنین ایجاد هرگونه تعمدی از ناحیه دولت یا دستگاههای مذکور در مورد امور درمانی آن نقاط یا آن دسته از کارمندان ممنوع است و کلیه تعهدات و قرارداد های موجود موضوع این ماده از طریق سازمان اجرا خواهد شد. تبصره ۱ـ از تاریخ تصویب این قانون هیچیک از وزارتخانه‌ها و دستگاههای مشمول این قانون مجاز به توسعه موسسات درمانی موجود خود و یا تعهد اضافی در مورد این قبیل موسسات نخواهد بود. تبصره ۲ـ وزارتخانه‌ها و موسسات مشمول این قانون مجازند موسسات‌درمانی‌موجود خود را بلاعوض بسازمان واگذار نمایند تا ترتیب استفاده از تاسیسات مذکور با تصویب مجمع عمومی داده شود. نسبت بکارمندان این قبیل موسسات درصورتی که مشمول قانون استخدام کشوری باشند، طبق مقررات ماده ۱۴ این قانون رفتار خواهد شد».

برای تبصره یک این ماده دو تن از نمایندگان پیشنهاد حذف داده‌اند. در تبصره ۲ که وزارتخانه‌ها و موسسات مشمول این قانون «مجازند» موسسات درمانی خود را بلاعوض به‌سازمان تامین‌خدمات درمانی واگذارکنند، پیشنهاد شد کلمه «مجازند» به «مکلفند تغییر یابد. پیشنهاد یکی دیگر نیز چنین است. واگذاری موسسات درمانی موجود وزارتخانه‌ها و موسسات به سازمان تامین خدمات درمانی کارمندان دولت در نقاط مختلف درصورتی است که اجرای این قانون در آن نقاط اعلام شود.

در تلویزیون
بلموند
بهتر می بینید

تلفنهای اداره فروش ۶۶۸۲۵۹ ـ ۴۸۳۰۷

اطلاعیه فیلم «بی تا»
ساعات شروع سانسهای نمایش فیلم «بی‌تا» در سینما کاپری از امروز بقرار زیر است:
۱۱ صبح و ۱ ـ ۳ ـ ۵ ـ ۷ و ۹ بعد از ظهر

اگر هیچ پول نقد ندارید!
میتوانید پس از ۳ سال باپس انداز ماهیانه:
۳۰۰ تومان ۳۰,۰۰۰ تومان
۴۰۰ تومان ۴۵,۰۰۰ تومان
۵۰۰ تومان ۵۵,۰۰۰ تومان
۱۰۰۰ تومان ۱۱۰,۰۰۰ تومان
از بانک رفاه کارگران وام مسکن بگیرید
بانک رفاه کارگران
پس انداز مسکن بانک رفاه کارگران شما را صاحب خانه میکند

مهندس مشاور
بمنظور تکمیل کادر طراحی فنی خود احتیاج به مهندسین باسابقه زیر دارد:
مهندس محاسب
مهندس آرشیتکت
مهندس برق
مهندس تاسیسات
مهندس متره وبرآورد
متخصص برنامه ریزی‌آموزش عالی
با تلفنهای ۵۳ـ۸۶۵۰۵۱
مابین ساعات ۸ تا یك و چهارتا ۷ تماس گرفته شود.
۱ـ۲ آ ـ۲۱۶۴۵

برنامه کنفرانس هفتگی مرکز پزشکی فیروزگر
پنجشنبه ۳۰ر۹ر۱۳۵۱ ساعت ۱۱ صبح سالن کنفرانس
موضوع: عفونت‌های استخوانی و روش درمانی آنها
بحث کننده: آقای دکتر اهری
م الف ۱۴۳۶۲
آ ـ۶۹۷۰۲

دکتر بیژن شاهرخی ابراهیمی
دکتر احمد سیف
متخصص جراحی زنان ـ مامائی و نازائی
بدینوسیله آدرس و تلفن مطب جدید را به‌اطلاع میرساند.
کشائی ـخیابان کریم‌خان زند ـ اول‌شاه‌عباس ـجنب سازمان محیط زیست کوچه زیبا شماره ۶ تلفن ۸۳۰۲۶۴
پذیرائی ۴ـ۸ با تعیین وقت قبلی

رستوران تاچارا
با غذای‌عالی‌در محیط‌مجلل
آدرس روزولت شمالی‌خیابان زهره شماره۴ تلفن ۸۳۱۶۷۵

اطلاعیه بنیاد پهلوی
بنیاد پهلوی باطلاع طالبین خرید قطعات اراضی طرح شهر سازی رامسر میرساند که‌بعلت خاتمه فروش قسمت اول اراضی طرح اینك فروش قسمت دوم بجریان گذاشته شده تا فرصت باقی است برای مبادله قرارداد همه روزه از ساعت ۸ صبح تا۱۲ بقسمت املاك‌و باغات بنیاد پهلوی ساختمان شماره ۱۷۸ خیابان پهلوی جنوب میدان ولیعهد مراجعه فرمایند.

از امشب
پستچی
فقط در سینما
کسری
برای بینندگان عزیزی که تاکنون موفق بدیدن فیلم «پستچی» نردیده‌اند و یا مایلندبرای چندمین بار از این فیلم باارزش دیدن نمایند ـ سینما کسری بتنهائی اقدام بنمایش فیلم «پستچی» مینماید.
استودیومیثاقیه

سپید و سیاه
شماره ۱۰۰۰ سپید و سیاه منتشر شد

زیباترین ومحبوبترین
شوگرل آوازایران
بزودی دربرنامه افتتاحیه هیجان انگیزترین
(سوپرنایت کلاب) ایران
کاباره میامی
بهمراه داغ ترین وسکسی ترین ستارگان بین المللی
بازهم خبرهای داغ دیگرخواهیم داشت
P_M_2

زائران خانه‌خدا
چون امسال درایام حج فقط بانك ملی‌ایران‌امور بانکی حجاج گرامی را در عربستان سعودی انجام میدهدلذا بمنظور حفظ منافع زائران محترم خانه خدا و فراهم نمودن تسهیلات بیشتر علاوه برشعبه‌دائمی بانك ملی ایران در جده هشت‌واحد دیگر بانك ملی برای انجام امور مراجعان‌آماده خواهند بود.
ضمنا حجاج محترم‌میتوانند باارائه‌دفترچه‌حساب پس‌انداز در گردش بانك ملی طبق مقررات مربوط پول موردنیازخودرادرواحد های بانك ملی بریال سعودی تبدیل نمایند.
نشانی واحد های بانك ملی در عربستان سعودی بدینقرار است:
۱ ـ جده ـ شارع‌ملك‌عبدالعزیز
۲ ـ فرودگاه جده‌ـجنب‌مدینة‌الحجاج
۳ـمدینه منوره مقابل مرقدائمه بقیع
۴ ـ مدینه‌منوره خیابان اباذر ـ جنب سازمان اوقاف
۵ ـ مکه معظمه ـ خیابان غزه ـ مقابل بازار، جنب بانك ریاض
۶ ـ مکه معظمه ـ خیابان غزه ساختمان جغالی، مقابل مسجد
۷ ـ مکه معظمه ـ خیابان الفلق
۸ ـ عرفات ـ چادر مخصوص بانك ملی ایران
۹ ـ منی ـ ساختمان سازمان اوقاف
بانك ملی ایران