اطلاعات

بازهم جاده‌سوم- عودلاجان

سرمقاله را درصفحه دوم مطالعه فرمائید

سال سی‌وششم- شماره ۱۰۶۰۲ — چهار شنبه بیست و دوم شهریور ماه ۱۳۴۰ — تکشماره ۳ ریال

بمب بزرك شوروی آماده انفجار است

معاون خروشچف گفت شوروی می‌تواند بمبهای بزرك خودرا بهر نقطه جهان پرتاب کند

درصفحه ۳ وآخر

دکترامینی بخبرنگار خبرگزاری آلمان گفت:

ایران قرضه تازه‌ای از امریکا میگیرد

* دکتر امینی اظهار داشت که داود خان صدر اعظم افغانستان ، نظر مرا در مورد نادرستی اتهامات شوروی مبنی بر تقسیم افغانستان‌میان پاکستان و ایران تایید کرد
* آزادی واردات برای یك مدت طولانی در ایران از میان رفته‌است وتوسعه فعالیت بازار مشترك ، ممکن است صادرات ایران را باروپا فلج کند
* امینی بدولت شوروی که روابط ایران باآن به اوج وخامت خود رسیده است، توصیه کرد از اقدامات ضد و نقیض دست بر دارد. شوروی از یك‌طرف پیشنهاد خلع سلاح‌میدهد و از طرف دیگر آزمایش‌های اتمی خودرا تجدید میکند

تهران- ۱۲ سپتامبر - خبر گزاری آلمان - ایران آماده است تا بین افغانستان و پاکستان که روابط آن ها دچار وخامت شده میانجیگری نماید ، معذلك دولت ایران صبر خواهد کرد تا دو کشور مذکورکه هردو همسایگان ایران می باشند ، برای میانجیگری از ایران دعوت کنند .

دکتر علی امینی نخست‌وزیر ایران ضمن یك مصاحبه‌اختصاصی با خبرگزاری آلمان فاش کرد که هفته گذشته هنگامی که سر دار محمد داود خان نخست وزیر افغانستان در بازگشت از بلگراد به کابل در سر راه خود وارد تهران گردید توصیه هائی برای بهبود روابط افغانستان و پاکستان کرده است .

امینی گفت که تحت شرایط مشابهی ، حاضر است همین‌توصیه

بقیه در صفحه هفدهم

امروز درحضور شاهنشاه‌مدت‌دوساعت

روابط ایران وشوروی بررسی شد

دکتر اردلان گفت: ایران پیشنهاد تازه‌ای برای شوروی ندارد

پیش از ظهر امروز نخست وزیر - سفیر کبیر جدید ایران در مسکو وکفیل‌وزارت خارجه شرفیاب شده و مدت دو ساعت و نیم در حضور شاهنشاه بودند

دراین شرفیابی روابط ایران و شوروی مطرح و بررسی شده است .

* سفیرکبیر سابق ایران‌در مسکو بسفارت ایران در دهلی منصوب میشود

مراسم معرفی سفیر و معاون

ساعت ۹ صبح امروز آقای دکتر امینی نخست‌وزیر باتفاق آقایان دکتر علیقلی اردلان و محمود فروغی در کاخ سعد آباد بحضور شاهنشاه رسید .

ابتدا آقای نخست وزیر آقای‌دکتر علیقلی اردلان را بسمت سفیر کبیر جدید ایران در مسکو و آقای محمود فروغی را بسمت معاون سیاسی و پارلمانی وزارت خارجه بشاهنشاه معرفی کرد .

پس‌از انجام مراسم‌معرفی در حضور شاهنشاه روابط ایران و شوروی مورد بررسی قرار گرفت و این جلسه تا

بقیه در صفحه هفدهم

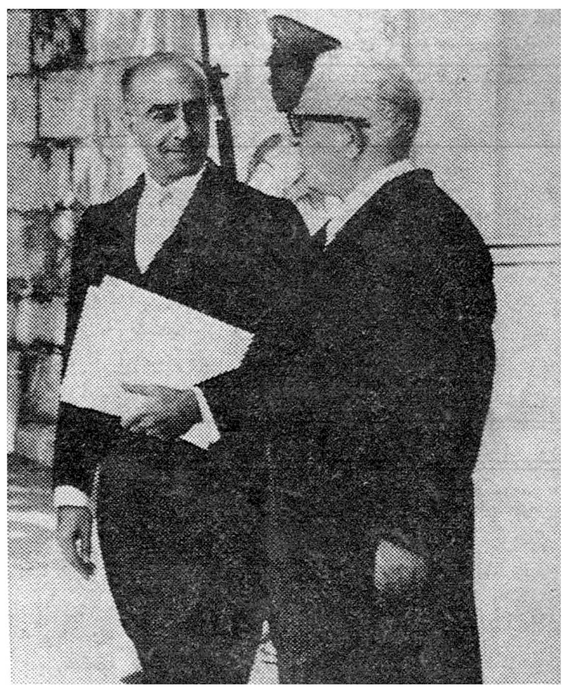

آقایان دکتر اردلان و محمود فروغی پس از معرفی

نامه‌ها و تلگراف های طبقات‌مختلف به پیشگاه شاهنشاه

متن نامه‌های مردم‌که درمورد تقاضای شرکت دریکی از جشن های ملی به پیشگاه ملوکانه معروض و مخابره شده درصفحه دهم چاپ شده است .

ایران نمیتواند با کاهش درآمد نفت موافقت کند

* قبل از بررسی پیشنهاد کنسرسیوم در آمد فعلی ایران از طرف کنسرسیوم باید تضمین شود
* اگر قرار باشد ۱۲درصد حق تصفیه تقلیل یابد بهمان نسبت باید میزان تصفیه نفت افزایش پیدا کند

خبرنگار ما امروز اطلاع حاصل کرد که آقای دکتر فرهنگ مهر مدیرکل نفت وزارت دارائی که برای پاراف پروتکل قراردادسرمایه گذاری آلمان در ایران جزء یك هیئت به بن رفته است برای‌شرکت درمذاکرات نفت با کنسرسیوم و پیوستن به هیئت نمایندگی ایران به لندن خواهد رفت

خبرنگار ما گزارش میدهد که اهمیت شرکت مدیر کل نفت وزارت دارائی در این است که در چند ماه اخیر تمام مذاکرات و مطالعات مربوط به حق تصفیه در وزرات دارائی متمرکز بودووزارت دارائی دراین‌مورد باکنسرسیوم‌نفت مربوط شده بود چون کنسرسیوم هم‌در مورد تقلیل‌حق تصفیه پیشنهاد خود را مستقیما بوزارت دارائی‌داده بود .

بقیه در صفحه نوزدهم

عراق اصل ۵۰ - ۵۰ را تغییر میدهد

کمپانی نفت عراق تسلیم میشود

۲۵۰ میلیون لیره بعنوان ۲۰ درصد سرمایه به‌عراق پرداخت میگردد

شرکت‌های نفت میترسند دادن امتیاز به عراق موج جدیدی درخاورمیانه ایجادکند

درصفحه ٤

استعفای صدرالاشراف‌پذیرفته نشد

* علت استعفای‌رئیس‌مجلس سنا چیست؟

قبلا اطلاع داده بودیم که آقای صدرالاشراف رئیس هیئت مدیره مجلس سنا از سمت خود استعفا کرده و متن استعفا نامه خودرا از طریق دفتر مخصوص شاهنشاهی بحضور اعلیحضرت تقدیم کرده‌است .

امروز در تماسی که بااینشان گرفته شد کسب اطلاع گردید که بااستعفای ایشان از ریاست هیئت مدیره سنا موافقت‌نشده‌است ، آقای‌صدرالاشراف دراین خصوص بخبرنگار ما گفت :

امروز توسط آقای علاء وزیر دربار شاهنشاهی شفاها بمن اطلاع داده شد که اعلیحضرت بااستعفا موافقت نفرموده‌اند و دستور داده‌اند که‌بکار خود ادامه دهم ،

آقای صدرالاشراف همچنان در خصوص علت استعفای خویش حاضر نشد توضیح صریحی بدهد و متذکر شد که :

آخر وقت امروز در مجلس سنا حضور خواهم یافت و بکار های جاری رسیدگی خواهم کرد .

خبرنگار ما اظهار عقیده میکند که علت استعفای آقای‌صدرالاشراف‌احتمالا یکی از دو موضوع رسیدگی به پرونده ساختمان مجلس سنا و یا عدم شروع انتخابات بوده‌است .

برتراندراسل محکوم بدوماه زندان شد

درصفحه ۳

دیشب انتظام وارد تهران شد

آقای نصراله انتظام هنگام خروج‌ازهواپیما

شرح در صفحه هفدهم

قهرمانان ایران ۵ بر یك‌تیم ژاپن را شکست دادند

* امشب مبارزه قهرمانیان شمشیر بازی ایران وژاپن خاتمه می پذیرد
* دیشب سازمان تندرستی در باشگاه دانشگاه‌بافتخار قهرمانان ژاپنی‌میهمانی‌داد

شب گذشته از طرف سازمان تندرستی جوانان و تربیت بدنی ایران ضیافتی بافتخار قهرمانان‌تیم ملی شمشیر بازی ژاپن د رمحل باشگاه دانشگاه برپا بود ، دراین ضیافت سفیر کبیر ژاپن و اعضای سفارت ژاپن و شخصیت های مهم ورزشی کشور روسای فدراسیون های ورزشی و مدیران باشگاه ها و مخبرین جرائد حضور داشتند ابتدا تیمسار سپهبد عمیدی رئیس‌سازمان تندرستی مطالبی پیرامون اهمیت ورزشی و تماس های خارجی و دوستی دو کشور ژاپنو ایران‌بیان داشتو آنگاه‌سر پرست‌ورزشکاران ژاپن از مهمان نوازی فدراسیون شمشیر بازی ایران و محبت مردم ایران اظهار تشکر نمود در خاتمه این‌مراسم‌یك‌بشقاب نقره‌زیبا‌ازطرف سازمان تندرستی و یك قاب خاتم منقوش به آرم فدراسیون و پرچم های ایرانو ژاپن‌از طرف‌فدراسیون بوسیله تیمسار عمیدی بسرپرست تیم ملی شمشیر بازی ژاپن داده شد ومدعوین پس از صرف‌شام ساعت ده باشگاه دانشگاه را ترك کردند .

بازدید سد کرج

ساعت ۸ صبح امروز طبق‌برنامه تنظیمی فدراسیون قهرمانان ژاپنی به معیت قهرمانان ایران به کرج رفتند وا زسد کرج بازدید نمودند وناهار را نیز در سد کرج صرف نمودند بعد از ظهر امروز آخرین مسابقه قهرمانان ژاپن و ایران در سالن ورزشی دانشگاه انجام می گردد فردا قهرمانان ژاپن تهران را به قصد توکیو ترك خواهند کرد

جریان مسابقه دیشب درصفحه ۵ چاپ شد ماست .

کلیه‌دانشجویان بازداشتی آزاد شدند

امروز آقای گونیلی رئیس اداره بازرسی دانشگاه تهران بخبرنگار ما گفت : ظرف دیروز عصر و امروز صبح عده‌ای از دانشجویان که‌درجریان وقایع سی ام تیر امسال بازداشت‌شده بودند براثر اقدامات دانشگاه تهران آزاد شدند .

آقای گونیلی افزود . هنوز دوسه نفر از دانشجویان بازداشتی از زندان آزا دشده اند ولی ترتیب آزادی‌آنان نیز داده شده و ممکنست ظرف ۲٤

بقیه در صفحه هفدهم

یك هواپیمای مسافربری سقوط کرد و ۷۱ نفر کشته شدند

قطعات هواپیما ازشدت سقوط تاچند صد متری پرتاب گردید

رباط - خبر گزاری فرانسه - دیشب یك هواپیمای کاراول با **۷۱ نفر مسافر** در دوآردوم پنج‌کیلو متری رباط پایتخت مراکش سقوط کرد گفته می شود علت سقوط هواپیما مه غلیظی بود که آسمان رباطرا فراگرفته بود کلیه‌مسافرین هواپیما و ٦ نفر سر نشینان آن در دم جان سپردند .

۳۰ دقیقه پس از فاجعه‌مامورین آتش نشانی در محل حادثه حاضر شدند وهنوز قطعات هواپیما می سوخت .

به موجب اظهارات یك نفر مراکتی که در حوالی محل حادثه بود هواپیما در ارتفاع خیلی کم پرواز می کردو هنگام سقوط‌صدای مهیبی از آن برخاست . به علت زیادی مه مامورین آتش نشانی به زحمت موفق به پیدا کردن محل حادثه شدند زیرامه غلیظی‌هواپیمای ساقط شده را پوشانیده بود .

بقیه در صفحه هفدهم

محاکمه متهمین پرونده شیلات از روز ۲٦ شهریور شروع میشود

امروز خبرنگار ما کسب اطلاع کرد محاکمه متهمین پرونده شیلات از روز بیست و ششم شهریور ماه شروع خواهد شد .

روز بیست و پنجم شهریور کار مطالعه وکلای مدافع متهمین پرونده شیلات خاتمه میابد باین ترتیب‌جلسه مقدماتی شعبه چهار دادگاه دیوان کیفر برای طرح پرونده‌متهمین پرونده شیلات تشکیل خواهد شد .

در جلسه مقدماتی نسبت به تکمیل یا نقص پرونده از طرف دادگاه اعلام نظر خواهد شد چنانچه اعلام نقص نشود دادگاه بکار رسیدگی ادامه خواهد داد .

بدنبال حمله شدید نیروهای ملل متحد بقوای کاتانگا:

چومبه فرار کرد

الیزابت‌ویل- رویتر- امروز نبردهای شدیدی بین سربازان چومبه رئیس‌ایالت کاتانگا ونیروهای‌سازمان ملل‌درگرفت وسربازان هندی سازمان ملل‌اداره‌پست راکه محل‌تمرکز اصلی‌نیروهای چومبه بود اشغال کردند . به دنبال وقوع این‌نبرد شدید ،تمام ارتباطات الیزابت‌ویل بادنیای خارج ،از جمله ارتباط تلفنی‌آن قطع‌گردید .

چومبه‌برای‌آنکه درامان‌باشداز پایتخت خود بحومه الیزابت‌ویل فرارکرد. گزارشهای‌رسیده حاکی‌ازآنست که تلفات طرفین‌در این نبرد فوق‌العاده‌سنگین بوده است .

بدنبال‌فرار چومبه رئیس هیئت سازمان‌ملل در کنگواعلام کرد که‌تجزیه کاتانگا بپایان رسید و از این‌ساعت ایالت کاتانگایکی‌از ایالات کنگو محسوب می‌شود . چندنفرازکسانیکه‌چومبه‌راهنگام‌فراردیده‌بودندمیگویند لباسهای‌رئیس ایالت‌کاتانگا وقاتل‌لومومبا خون‌آلودبوده‌است .

کمیسیون مامورتکمیل آئین‌نامه انتخابات

آئین‌نامه دفاتر ثبت هویت رای دهندگان را تصویب‌کرد

کمیسیون مامور تکمیل آئین نامه انتخابات امروز بکار خود خاتمه داد و آئین نامه دفاتر ثبت هویت رای دهندگان را تصویب کرد .

صبح امروز این کمیسیون‌باشرکت آقای فرهودی ، خواجه نصیری معاونان وزارت کشور ، دکتر حسابی رئیس اداره ثبت احوال و معینی مدیر کل انتخابات در وزارت کشور تشکیل شد .

ابتدا مواد مختلف آئین‌نامه بررسی

بقیه در صفحه هفدهم

مذاکرات جلسه کرسی آزاد اصناف در باشگاه اطلاعات

صفحه ٥و٦

مصاحبه بادکتر ایزدیان متخصص تشعشعات اتمی:

اثرات مخوف تشعشعات اتمی در بدن انسان

اثر تشعشعات پس ازبیست سال‌تولید سرطان خون میکند

* بیشتر اعضای خانواده «کوری» که با تحقیقات اتمی سر وکار داشتند جان خودرا در این راه از دست دادند
* اگر تشعشع اتمی‌کم‌باشد سرخی، تورم، جراحت و سرطان ایجاد می شود و اگر از حد معینی تجاوز کرد موجب مرگ میشود

روزنامه اطلاعات طی مصاحبه هائی با متخصصین و استادان اتمی طی مقالات گذشته خوانندگان عزیزرابا قدرت‌تخریبی اتم‌وطرزایجاد و پخش تشعشعا ت‌اتمی آشناکرد ، چون خوانندگان محترم برای کسب‌اطلاعات بیشتری‌مراجعاتی بروزنامه کردند ، امرو زدر خصوص اثرا ت‌رادیواکتیو درروی بدن انسان خبرنگار ما باآقای دکتر حبیب‌الله ایزدیان مصاحبه ای بعمل آورد که در زیر درج می شود :

آقای دکتر ایزدیان که اینك در موسسه تحقیقاتی اتمی دانشگاه‌تهران مشغول‌کار است پس‌از گذراندن دوره های دکترای پزشکی و فیزیك‌درایران برای تکمیل مطالعات خودباروپا رفت ودر «فونداسیون کوری» در رشته محافظت در مقابل اشعه رادیواکتیو مطالعه کرد وپس‌از سه سال تحصیل در رشته های مختلف این‌قسمت موفق به‌گذراندن دکترای دتادر فیزیك روی‌محافظت‌در مقابل اشعه‌رادیواکتیو وشناسائی عوارض اشعه گردید .

آقای دکتر ایزدیان در خصوص اثرا ت‌رادیو اکتیو بخبرنگار ماگفت :

کشورهائیکه در خود قدرت ساختمان مراکزی نظیر مراکز اتمی امریکا و شوروی‌نمی بینند ا زهمان شروع‌نغمه تحقیقات انرژی‌اتمی ، به مباتمی وغیره بفکرافتادند حداقل طرز محافظت در مقابل‌اشعه را اولا بوسیله روزنامه، رادیو و کلاسهای مخصوص به تمام مرد م‌بیاموزند و ثانیا با آنچه که در

بقیه در صفحه هفدهم

آ-۲۰۰۱٦

بازهم جاده سوم-عودلاجان

مقاله ما راجع به جاده سوم‌و عودلاجان‌موردتوجه علاقمندان ومردمان گرفتاراین دوناحیه‌واقع گردیده‌و این دوروزه خیلی‌بما مراجعه‌مینمایند وخواستار تعیین تکلیف قطعی امر میباشند . آقای دکتر نصرشهردار تهران اطلاعاتی به خبرنگارما درباره این دو امر دادند که چاپ شد اما قانع کننده‌نبود و مشکلات امروز ساکنین عودلاجان و محله عربها را حل نمیکند و تکلیف جاده سوم را نیز معین نمی‌نماید .هر دوموضوع‌را در بلاتکلیفی نگاهداشته اند .

تصور ما این‌است که دولت‌باید در این دومورد تصمیم بگیردو ما از آقای دکتر امینی میخواهیم که شخصا این دو پرونده را مطالعه نمایند وآنچه مصلحت مردم است دستور اجرا بدهند که بلاتکلیفی مرد م‌از میان برود .

مقاله ای منطقی و جالب‌توجه درباره جاده سوم و عودلاجان بقلم‌آقای محمد موسوی رسیده است که شایسته مطالعه متصدیان امر میباشدو در زیر بنظر خوانندگان محترم میرسد :

اینست متن مقاله :

جاده سوم ،عودلاجان ، تخت طاووس ووو...
یابرنامه‌های حساب نکرده

آقای عباس مسعودی :

درسرمقاله مستدل و محققانه جنابعالی‌در شماره شنبه هیجدهم شهریور ماه جاری زیر عنوان «جاده‌سوم.عودلاجان» درباره دو معضل لاینحل که صد ها هزار نفر مردم‌تهران‌گرفتار آن‌هستند بحث‌شده‌بود...

بدون هیچگونه مداهنه و تملق بایستی عرض کنم این روزها که مرد م‌ا زهمه جا وهمه‌کس مایوس هستند وهرگاه مشکلی برای کسی پادستهٔ از مردم بوجود می‌آید ترجیح میدهند که از اصل موضوع بگذرند وبدستگاه ها وادارات مراجعه نکنند که بی توجهی آنها بکار مردم یا نداشتن نقشه‌وبرنامه صحیح موجب شده است که انسان تصور کند اینان برای دهن کجی بمردم نشسته اند نه‌راه انداختن‌کار خلق ، روزنامه‌اطلاعات‌و مخصوصا مقالات‌اول آن پشت گرمی‌وپناهگاهی برای مرد م‌شده است .

چندماه قبل که موضوع جاده سوم را در آن روزنامه مطرح فرمودید نویسنده‌در تایید آن‌ضمن‌نامه ای‌که عینا چاپ‌شد ثابت‌نمودم که کار جاده سوم‌نه ازنظر مالی و نه از نظر مشکلاتی که انجام آن در بردارد ونه از نظر تسهیل در عبور و مرور بهیچ جهتی نه قابل انجام است و نه بفرض‌آنکه سامان پذیرهم‌بود دردی‌از دردهای شهرتهران‌دوا نمیکرد واگرچه شش‌سال بلاتکلیفی و سرگردانی مردمی که در مسیر جاده سوم زمین دارندجبران پذیرنیست‌بلکه‌اگر سیصدمیلیون‌تومان‌پول‌بلامصرف هم در اختیار شهرداری بود وبانجام‌این نقشه مطالعه نشده دست میزد مصداق «این‌شاخ اردهد باری پشیمانی بود »قرار داشت و بعدازانجام همگان متوجه میشدند این‌برنامه هم مانند سایر برنامه‌هائی که‌میلیونها ومیلیارد ها خرج آن شده واکنون از بی حاصلی و نافرجامی‌آن‌متاسفیم می باشد ....

باا‌ینکه انتظار میرفت بعداز انتشار آن مقالات مقامات‌شهرداری باسر سوزنی رشادت ضمن عذرخواهی از مردمی که شش‌سال بلاتکلیف‌مانده بودند انصراف خود را اعلام کنند وباین صحنه غم‌انگیز خاتمه دهند بانهایت تاسف باید گفت اگرچه آن نوشته ها این تاثیررا داشت که موضوع را ازنظر پرونده های‌شهرداری و سایرمقامات مختومه نماید لیکن‌هنوز هم کسی‌پیدا نشده‌تا مردم را آگاه سازد وبه آنان اعلام‌کند که می توانند زمین های خود را تصاحب نموده بسازند یا بفروشندو ازاین‌پس‌شهرداری بنام‌احداث جاده‌موهوم سوم! متعرض‌آنان‌نیست .

جنابعالی در مقاله پریروز سئوال فرموده‌بودید که شهرداری از اینکه انصرا فخود را اعلام‌کند چه وحشتی دارد ؟؟ در صورتیکه این دولت‌و مسئولان‌فعلی شهرداری این گرفتاری‌رابرای مردم‌فراهم‌نکرده‌اند این‌کاملا صحیح است و بلکه بتصور من اگر دولت حاضر و شهرداری فعلی چنین اطلاعی‌بمردم بدهند مردم نه تنهاناراضی نخواهند شد بلکه از دولت اصلاح طلب سکوت فعلی وادامه این‌سرگردانی‌را انتظارندارند

اما موضوع محلات عودلاجان و عربها :

این‌برنامه اگر با نقشه صحیح و منظمی آغاز و انجام شود و بسایر محلات قدیمی و مخروبه وسط‌شهر تعمیم پیدا کند بزرگترین معضل لاینحل‌شهرتهران را ازپیش پابرمی‌دارد ولی‌خدا کند آنچه در اینباره میگوئیم بهانه‌بدست آنانکه مبتکر«برنامه‌های‌حساب نکرده‌هستند»ندهد.

بیست‌سال تمام‌است مشکل‌عبورومرور در خیابان های مرکزی شهر وجوددارد .هرچند صباح یکبار متصدیان وقت اداره‌راهنمائی‌ورانندگی بکشورهای اروپائی و امریکاسفر می‌کنندتا مطالعه کنند که درشهرهای بزرگ دنیا چه‌می‌کنند که عابرین پیاده‌ورانندگان‌وسائط نقلیه بتوانند براحتی راه خود رابروند وهیچگاه صحنه هائیکه درخیابانهای‌نادری‌و اسلامبول وفردوسی‌و سعدی ومیدان سپه وخیابانهای باب‌همایون‌وناصر خسرو وامیرکبیر درتمام‌ساعات روزوجود دارد در بزرگترین وپرجمعیت ترین شهردنیا دیده نمی شود ... هرروز هم‌شاهد نقشه و برنامه‌و مصاحبه واعلامیه تازه هستیم یکروز خیابانها را یکطرفه میکنند مشکل حل نمی شود دوباره دوطرفه می‌کنندوضع همان‌است . چراغ‌میگذارند بدترمی‌شود .خط‌کشی‌میکنند دردی علاج نمی‌کند نه‌پیاده راه عبوردارد نه سواره .اجازه پارکینگ میدهند خلوت نمیشود. توقف‌را قدغن می‌کنند گرهی باز نمی‌شود .بهمه چیز توجه می‌شود جز بعلت... آری «علت»یعنی آن‌چیزی که هیچگاه دنبال آن نمی گردیم ...

علت آنست که‌هرروز صبح از ارتفاعات شمیرانات‌در شمال‌ومهرآباد در غرب وتهران‌پارس‌و نارمک درشرق تهران حدود یکمیلیون‌ونیم نفر ساکنین‌تهران که‌یابازاری هستند یا کسبه شهر و یا کارمند دولت یا با بازارو ادارات دولتی‌کار دارند از قبل‌ازساعت هفت‌تانه صبح بمرکز شهر هجوم می‌آورند و همه میخواهند چهار خیابان سپه . فردوسی - سعدی . امیر کبیر را طی کنند و از میدان سپه بگذرند ومانشسته‌ایم طرح‌ونقشه می‌کشیم ومصاحبه تشکیل میدهیم که اگر یکطرفه برویم یابدوطرفه مشکل حل خواهدشد . زهی تصورباطل -زهی‌خیال‌محال .

بااین برنامه‌های حساب‌نکرده تصورمیکنند که‌میشود قدرت تخلیه لوله یك قیف که قطر آن با عرض خیابانهای اطراف میدان سپه‌برابراست‌را بقدر کشش وقدرت قطر دایره خارجی این قیف که از پانزده کیلومتر متجاوزاست نمایندو خیال می‌کنندبا خط‌کشی خیابانهاو نظم و نسق دادن بکار عابر پیاده ورانندو سواره این مشکل حل خواهد شد .

راه گار این بود که تمام ادارات و موسسات دولتی مخصوصا آنها راکه سروکارروزمره بامردم‌ندارند نگذارند در وسط شهر جمع شوند ، مثلا لزومی نداشت اداره رادیو یکصد هزار متر‌زمین خودرادر کنار جاده شمیران رها کند ودریك زمین دویست و پنجاه متری سرچهارراه گلوبندگ ساختمان جدید بسازد .

هردم‌جزبرای مخابره‌و تلگراف ویا استفاده از تلفن کارپر ، کاری با وزارت پست‌وتلگراف ندارند لزومی نداشت که برای آن وزارتخانه ساختمان عظیمی‌را کنار میدان سپه بسازند .

دو ثلث شلوغی میدان سپه مربوط بمراجعین‌سواره‌و پیاده همین‌اداره راهنمائی‌ورانندگی است هیچ هزینه یااشکالی‌ندارد که اداره راهنمائی برود ودر یکی از خیابانهای‌وسیع عباس‌آباد یادر همان یوسف آباد که ساختمان آبرومندی هم دارند مسکن نماید .

هنوزهم توجهی باین‌مشکل اساسی‌پیدانکرده‌اند والادرهمین یکی دوسال‌اخیر نمی‌گذاشتند برای‌بانکهای سپه ورهنی وملی‌و کشاورزی ووزارت گمرکات وپست‌وتلگراف در کنارهمین خیابانهائیکه عبور از آن دست‌کمی از پل‌صراط ندارد ساختمان بسازند .

هم اکنون دست بکار ساختمان بزرگی برای بانك‌ساختمانی و وزارت راه درشمال پارك شهر وکنار میدان ارك هستند این وزارت راه نه تنها ارباب‌رجوع عمومی‌ندارد بلکه کارمندان وزارتخانه هم برای رسیدن به آنمحل دچار زحمت خواهند شد .

وجود بازارتهران وتمرکز تمام موسسات‌و ادارات ووزارتخانه های دولتی‌با یك‌میلیون‌و نیم نفر ارباب رجوع وکارمند و تاجرو کاسب و یکصدو پنجاه هزار وسیله نقلیه که هرروز چندین بار باین منطقه رفت‌و آمددارند در یك محوطه پانصد متردریك کیلو متر و نیم موجب شده‌است که اگر دنباله این طرح ها و برنامه ها و اصلاحاتیکه برای تسهیل عبور و مرور هرروز تهیه وعرضه می شود بساختمان راه‌های زیرزمینی‌وهوائی هم‌بکشد، سرسوزنی گشایش‌در کار شهر تهران فراهم نخواهدکرد .

عجالتاکار ازگارگذشته واینها درداست وباید درصدد چاره جوئی و علاج‌بود . نه بازار قابل انتقال است‌ونه ساختمانهای عظیم دولتی و وزارتخانه‌ها! می شود باطراف شهر منتقل نمود عجالتا کاری‌که میشود کرد اول وظیفه شهرداری‌است که ازاین پس بایك تصمیم قاطع و فوری احداث ابنیه عمومی و ساختمانهای بزرگ‌را اعم از اینکه صاحب آن اشخاص‌باشند یا دولت ، در وسط شهرومیان و کنار این منطقه ممنوع کندوبعد هم مقررات‌لازم رابرای تبدیل چهارمحله اطراف این منطقه مانند محلات عودلاجان و عربها و کلیمی ها و منطقه زیر پارك شهر تاخیابان مولوی بتصویب‌برساند وسپس خرید اراضی‌وخانه‌های واقعه‌در این مناطق راکه اکثرا مخروبه و مسلوب‌المنفعه شده‌است و بقول جنابعالی کوچه‌های آن مارپیچ وزولبیا شکل است و همچنین احداث خانه‌های‌جدیدوساختمان خیابانهاومعابر بعدی که‌ضمنا پیش‌بینی ساختمان‌سینماو پارك‌واستادیوم‌های ورزشی ومدارس ابتدائی‌ومتوسطه ومساجد کافی هم در آن شده‌باشد و پس‌از آنکه این طرح هابامطالعه کافی‌ونقشه صحیح آماده‌شدو مقررات خریدخانه‌های‌اشخاص‌وفروش‌آن‌به تصویب رسید برای انجام کار ازسرمایه های داخلی وخارجی‌ازطریق مزایده‌عمومی استفاده کندو احیانا بهره‌هم ببرد .اما باید متصدیان شهرداری یا بانکهای رهنی وساختمانی بدانند که تبدیل‌هریك از این محلات و ساختمان‌مجدد آن‌بین سه‌تا پنج میلیارد ریال‌سرمایه‌میخواهد وچون‌هیچوقت‌چنین سرمایه ای دراختیاراین‌موسسات نخواهدبودانجام کاربطورمستقیم وبوسیله خودشان هیچگاه جامه عمل‌نخواهدپوشید .

تنهاباتبدیل این‌محلات ورعایت اصول شهرسازی‌وپیش‌بینی‌اماکن موردحاجت عامه واحداث ساختمان‌های مسکونی آبرومند و مسکن‌دادن تجارو کسبه وپیشه‌وران وکارمندا ن‌دولت که محل کار آنان در بازار وادارات مرکزی‌است‌میتوان‌مشکل‌لاینحل‌عبورومرورشهر تهران‌راحل‌کرد.

آری‌مشکل‌تهران‌را همان اجرای طرح «عودلاجان‌وعربها»ودوسه‌محله دیگرمرکز شهر حل‌میکند اما نه‌بدست‌شهرداری تهران وبانك رهنی‌و امثال آن‌بلکه ازطریق جلب‌سرمایه های داخلی وخارجی‌واگرغیراز این باشدهمان‌بهتر که‌رسما اعلام‌کند که ازانجام این‌طرح‌های‌مطالعه نشده انصراف حاصل‌شده‌است‌والادیری نخواهدگذشت که علاوه‌ازسرگردانی وبلاتکلیفی مردم‌چون‌اجازه‌بنای جدید هم‌در این محلات نمیدهند وسط شهر تهران تبدیل بخرابه های باستانی خواهد شد .

بااجازه جنابعالی دراین‌باره ودرسایر موارد مورد ابتلاء عامه در آتیه مصدع اوقات‌شریف‌خواهم‌شدوهمچنین بحث‌در این‌نظرات آقای شهردار تهران‌برای انتشاراسکناس‌ساختمانی یاشرکت‌شهرداری‌وکارخانه‌سیمان ومصالح‌فروشان‌وصاحبان اراضی وغیره‌هم که‌باید تجربه تلخ تشکیل شرکت‌سوپرمارکت وشرکت‌گوشت‌رافراموش‌نکردبعدا بحث‌خواهیم کرد

بدین وسیله از جناب آقای دکتر حمید صادقی که در عمل زخم معده بانو بتول محمدی همسر اینجانب در بیمارستان شرکت سهامی شماره ۱ بیمه عمل جراحی نموده است سپاسگزاری نموده و موفقیت این جراح عالیقدر را از خداوند متعال خواهانم . **محمود طرخورانی**
آ-۱۴۸۱۷

کودکستان ودبستان
جهان کودك
زیرنظر: هرمز پیشوائی
وباهمکاری جمعی از آزموده ترین معلمین‌ایرانی وامریکائی باجدیدترین برنامه های تربیتی واستفاده از فیلم‌های آموزنده همه روزه صبح وبعدازظهر برای ثبت نام باز است
نشانی: خیابان پهلوی - بالای رادیو سیتی - کوچه فیروزگر- تلفن ۴۳۰۲۳
وسیلهٔ ایاب وذهاب آماده است
آ-۱۲۷۴۹ ۱-۱۲

دبستان نمونه بامداد
زیرنظر بدرالملوك بامداد
خیابان هدایت خیابان خیام
کوی بامداد. نام نویسی میشود
۱-۳ آ-۱۹۴۰۲

دکتر سید محمود پورحسینی
ساعات پذیرائی از۴ الی ۸ بعدازظهر
مطب - خیابان خراسان جنب داروخانه عمومی
۱-۷ آ-۲۰۲۰۴

دبستان همت
به مناسبت تشکیل کلاس های مکرر دانش آموز برای کلاس های اول ودوم می‌پذیرد وسیله ایاب و ذهاب نیز آماده است .
نشانی خیابان زرین‌نعل انجمن فرهنگی همت تلفن ۳۱۴۳۸

دکتراحمدرسا
مطب جدید خودرا در خیابان خواجه نظام الملك ایستگاه حسین آباد دائر نموده صبح و عصر از بیماران محترم پذیرائی می نماید .
آ-۱۶۷۹۱ ۱-۲

گروه فرهنگی هدف
دبیرستان شبانه
برای همه‌کلاسهای متوسطه و کلاسهای مسابقات ورودی دانشگاه
دانش‌آموز میپذیرد
نشانی: خیابان پهلوی چهارراه جامی دبیرستان شماره ۱ هدف - تلفن ۶۶۸۲۳
ساعت ۵ تا۹ بعدازظهر
۱-۶ آ-۱۹۳۹۸

آقای دکتر مودب میرفخرائی
که برای مشارکت درکنگره بیماری زنان وزایمان به اروپا مسافرت کرده بود مراجعت نمود. آ-۱۴۸۷۷

دکتررمزی
از مسافرت اروپا مراجعت و بعد ازظهر هااز بیماران محترم پذیرائی می نماید .
۲-۱ آ-۱۴۵۷۱

بیماریهای آمیزشی - مجاری ادرار - سستی و ناتوانی
مردان خیابان صفیعلیشاه
دکتر یحیی صدری
آ-۱۴۶۷۹ ۱-۱۰

دبیرستان نمونه دختران
برای سالهای چهارم وپنجم ریاضی داوطلب میپذیرد
انجمن همکاری خانه و مدرسه دبیرستان نمونه دختران
۱-۲ آ-۲۰۲۲۰

کودکستان و دبستان سپیده
همه روزه از ساعت ۹ تا ۱۲ و۲ تا ۴اسم نویسی میکند . آدرس- خیابان سعدی شمالی روبروی مسجد قائم کوچه تلگرافخانه کاشی ۱۸
۳-۱ آ-۱۴۹۳۷

انتخاب هیئت مدیره صنف

برحسب دعوت قبلی درساعت ۴ بعد از ظهر روز دوشنبه بیستم شهریور ماه ۴۰ مجمع عمومی صنف زهتاب بمنظور تجدید انتخابات صنفی درمحل باغ آقای‌حاج جبار صالح نیا واقع درجوادیه تشکیل‌گردید وباحضور مامورین کلانتری جوادیه ومامورسازمان امنیت درکمال نظم‌و آرامش در محیط بسیار دوستانه مراسم اخذ رای بنظارت هیئت مدیره موقت ومراقبت و ملاحظه کلیه کارگران بعمل آمد و نتیجه بشرح زیر اعلام گردید :

آقای عبدالله مغاکی با ۱۴۳ رای دبیر سندیکا -آقای رضاصوفیانی بروجردی با ۱۲۳ رای‌عضو هیئت مدیره - آقای اکبر علی نقی با ۱۰۳ رای عضو هیئت مدیره - آقای ابراهیم افشار با ۹۲ رای عضو هیئت‌مدیره آقای رضا شیرمست با ۹۳ رای بازرس - آقای اسدالله زهتابی با ۹۳رای بازرس - آقای حسین الهیار با ۱۰۰ رای عضو علی‌البدل- آقای اصغر داودی با ۴۳ رای عضو علی‌البدل
آ-۱۴۹۱۵ ۱-۲

بانو معصومه

را باطلاع خویشاوندان و دوستان میرساند مجلس ختمی‌از ساعت ۴ الی۶ بعداز ظهر روز پنجشنبه ۲۳ شهریوردر مسجد حاجی‌ابوالفتح میدانشاه برقرارمی‌باشد برای شادی روح آن مرحومه شرکت فرمائید .

سیدمحمدرضوی-حاجی سیداحمد رضوی- حاجی‌رضا صنعت‌جو
آ-۱۴۹۴۳

بانو سلطنت مادری‌که فرزندی خدا ترس و پرهیزکار مانند آقای مصطفی فیضیان معاون‌بنگاه پرورش کودك پرورده وبرجاو بیادگار گذاشته پس‌ازیك‌بیماری طولانی‌از رنج‌و درد زندگی‌آسود .

باین‌سبب کارکنان وفرزندان بنگاه پرورش کودك مجلس ترحیمی ازساعت ۴تا ۶ بعداز ظهر روز شنبه ۲۵شهریورماه در مسجد مرحوم توتونچی واقع‌در خیابان‌غفاری میدان قزوین تشکیل‌می دهندوازکسانیکه‌برای‌بزرگداشت‌تقوی‌ودرستکاری وهمدردی‌با غم همکاران‌خود در این مجلس شرکت می فرمایند سپاس‌می‌گذارند . **مدیرعامل بنگاه پرورش کودك- اهور**

باکمال تاسف فوت مادر عزیزمان **بانو سلطنت فیضیان** را باطلاع خویشاوندان میرساندطبق‌وصیت آنمرحومه مراسم تدفین‌در تخت فولاد اصفهان مقبره خانوادگی برگذارخواهد شدو مجلس ختم‌ازساعت ۴تا۶ بعدازظهروزشنبه ۲۵ر۶ر۴۰ درمسجد توتونچی واقع در خیابان غفاری‌برقرار است .

حبیب‌الله فیضیان- عزیزالله فیضیان- مصطفی فیضیان
بعموم‌بازماندگان آنمرحومه مصیبت وارده را تسلیت میدهیم

از این همه لطف و مرحمتی که کارمندان با ارج و منزلت بانك ملی ایران‌شعبه بازار نسبت ببازماندگان شادروان مرحوم‌غلامرضا شیروانی همکار فقید خود ابراز فرمودند صمیمانه تشکر دارم

هیچ دارو و مرهمی بیش از این همه حق شناسی و قدردانی که ازخدمات ۲۴ ساله آنمرحوم در بانکملی شعبه بازار بعمل آمدنمیتوانست دل داغدیده مرا تسکین بخشد .

توفیق درخدمت و سعادت وکامیابی کلیه کارمندان گرامی بانك ملی شعبه بازار بخصوص جناب آقای جمالی پور ریاست محترم شعبه ومعاونین محترم و گرامی شعبه بازار را ازخدای بزرك خوارستار وبدین وسیله تشکرات قلبی خود را تقدیم میدارد . **عزت شیروانی**

از ذوات محترم - اقوام - دوستان و آشنایانی که درمراسم تشییع جنازه و برگذاری ختم و هفته شادروان مرحوم‌غلامرضا شیروانی ابراز محبت فرموده و باشرکت خود دراین مراسم و یا بوسیله نامه وتلگراف موجبات شادی روح آنمرحوم و تسلی بازماندگانش رافراهم فرموده‌اند صمیمانه سپاسگزاری مینماید .

اگر بعلت تالمات شدید روحی در شرفیابی و عرض تشکر حضوری یا تقدیم پاسخ تلگرافات تاخیری رخ دهد امید است منت نهاده و با لطف محبت مخصوص ما را ببخشایند . **خانواده های شیروانی - راستی**

خانواده های دابوئی - سلامت - تهرانی - ایزدی ازخویشان و دوستان گرامی و ذوات محترمی که در تشییع و مجلس ختم مرحومه مغفوره بانو**ربابه دابوئی** تشریف فرما شده و شب هفت را درقم حضور یافته‌اند و بوسیله تلگراف و نامه تاسه فخود را بیان داشته‌اند نهایت امتنان و تشکر را دارند .

چنانچه درشرفیابی تاخیر حاصل شود امید عفو داشته سلامت‌وسعادت همگی را از درگاه خداوند متعال مسئلت مینماید .

باروح اندوهناك و قلبی شکسته از آقایان علماء اعلام و حجج اسلام و جناب آقای دکتر فرهاد رئیس محترم دانشگاه و جناب آقای دکتر میمندی نژاد استاد معظم ودانشمند محترم رئیس دانشکده دامپزشکی و جناب آقای دکتر اردلان رئیس کانون هیئت دامپزشکی وهمکاران‌عزیز و دوستان و تیمساران و آشنایان وسایر ذوات محترمی که در تشییع و ترحیم و مراسم شب هفت برادرم مرحوم دکتر حسین مهتدی استاد دانشگاه شرکت فرموده‌اند یا اینکه با اظهار تسلیت تلگرافی‌و کتبی در جراید ابراز همدردی نموده‌اند واز دوستان آنمرحوم که دسته‌های گل هنگام تشییع ویا در مراسم شب هفت برمزار آنمرحوم قرارداده‌اند از طرف خود و عموم بازماندگان و خانواده آنمرحوم نهایت سپاسگزار بوده و چنانکه بواسطه تالمات روحی درشرفیابی و تشکر حضوری‌تاخیری حاصل شود معذرت وامید عفو داشته سلامت‌و سعادت و بقاء همگی را از خداوند متعال خواستارم **برادر داغدیده دکتر فرنوش**

عموم‌بازماندگان مرحوم(**حاج‌سید عباس یوسفیان مقدم**) وظیفه خود میدانند ازذوات‌محترمی که در مراسم تشییع‌جنازه وختم و هفته آنمرحوم شرکت فرموده یابوسیله نامه‌وتگراف وجراید ابراز تفقد و همدردی نموده اند حضورا امتنان‌نمایند چنانچه در اثر تالمات روحی موفق به ایفای این وظیفه حتمی نگردیدند باین وسیله پوزش طلبیده و صمیمانه سپاسگذارند

بیاد حسن حلاج

بیاد مرد مبارز ونویسندهٔ شجاع مرحوم**حسن‌حلاج مدیر روزنامه کهن‌سال (حلاج)** روز پنجشنبه ۲۳شهریور ۱۳۴۰ ازساعت ۷ تا ۹ بعداز ظهر مجلس ذکرخیر آنمرحوم‌از طرف انجمن دانشوران ایران‌درباغ‌دبیرستان‌جم‌روبروی‌شهرداری قلهك تشکیل می شود .

ازعموم‌دوستان وعلاقمندان انتظار شرکت و سرافرازی‌را دارد . **انجمن دانشوران ایران**

بمناسبت پایان یکمین سال درگذشت شادروان **بانو شاهزاده خانم اشتوداخ** ازساعت چهار تا شش بعد از ظهر روز پنجشنبه ۲۳شهریور ماه مراسم یادبودی در امامزاده عبدالله (آرامگاه افتخاری) برگذار می گردد از کلیه اقوام - دوستان و نزدیکان محترم دعوت می شود برای شادی روح‌آن مرحومه در مراسم مذکور شرکت فرمایند . **خانواده‌اشتوداخ**

بدینوسیله فوت جوان‌ناکام **محمود نوذری** را باطلاع دوستان و بستگان آن مرحوم میرساند مجلس‌ختم مردانه روز پنجشنبه بیست وسوم شهریور ازساعت‌چهار الی شش‌بعداز ظهر در مسجد مجد منعقد خواهد بود**سید محمد کاظم عصار**

باکمال تاسف و تاثر فوت جانگداز جوا ن‌ناکام **محمود نوذری** را باطلاع خویشان و دوستان میرساند مجلس ختم آن مرحوم‌روز پنجشنبه بیست و سوم شهریور ازساعت ۴ الی ۶بعد از ظهر در مسجد مجد و مجلس ختم زنانه درهمان روزوساعت در منزل آنمرحوم واقع در خیابان تخت جمشید بین چهارراه بهار و خیابان شمیران - کوی جهان-کوچه‌راد منعقد خواهد بود .

مهدی نوذری -محمد نوذری - منوچهر نوذری -جواد نوذری -سید ابوالقاسم عصار -کمال‌آشفته (عصار) - سید علی‌اکبر کاشانی -حسن کاشانی - مهدی کاشانی وکیل دادگستری- جواد کاشانی -احمد کاشانی - ابراهیم‌کاشانی سروان امیروالی - احمد لاجوردی -ابوالقاسم‌لاجوردی -سید اکبر لاجوردیان - حسن تبریزیان کاشانی -سید عبدالله رجائیان -میرسید علی‌متینی -دکترجلال متینی - ناصر متینی - محمد مهدی طالبی - دکتر احمد ارجمند - محمد حجتی - هوشنك‌لطیف‌پور-عبدالحمید‌نراقی - جعفرشاه‌یلانی دکترعصار -حسام‌الدین عصار - سیف‌الدین عصار -مسعود عصار
آ-۲۰۲۰۲

باکمال تاسف و تاثر فوت جوان هنرمند ناکام **محمود نوذری** را باطلاع عموم همکاران ودوستان آنمرحوم میرساند مجلس ختم آن شادروان روز پنجشنبه۲۳شهریورماه‌ازساعت ۴ تا ۶ بعد از ظهر در مسجد مجد منعقد خواهد بود .

اکبر دهقان -عباس همایون- شکرالله رفیعی - نصرت‌الله وحدت-احمدقدکچیان- سعید نیوندی - صابر رهبر- خسرو تسلیمی -حسن امینی
آ-۲۰۲۰۶

بخانواده های محترمی که در این ضایعه عزادارند بویژه بازماندگان آنمرحوم مصیبت وارده را تسلیت می دهیم .

هوالباقی

فوت مرحوم خلد آشیان جنت مکان عارف ربانی‌وعامل متقی رحمة‌الله علیه جناب‌آقای **شیخ رجبعلی نکوگویان** رابه اطلاع خویشان ودوستان آنمرحوم مبرور می رسانند مجلس ختم‌روز پنجشنبه ۲۳شهریورماه ازساعت ۳تا۶ بعداز ظهر در مسجد سرقبر آقا وختم‌زنانه همانروز در منزل شخصی واقع در باغ فردوس کوچه حافظ منعقد است .

علی-حسن-حسین-محمد -محمود نکوگویان-حاج‌حسن غفوری- احمد جعفرزاده- علیمحمد پیرقلی خانی - حاج میر سیدعلی امامی- حاج سید علی اکبر میر محمد صادقی - حاج سیدحسن میرمحمد صادقی- حاج‌سید ابوالقاسم میر محمد صادقی- صالح میر محمد صادقی-هاشاءالله میرمحمد صادقی حاج سید حسین میر مالك - حاج دکتر ابوالحسن شیخ - حاج‌احمد حکیمی - حاج سید مصطفی بنوعزیزی -حاج‌محمد حاج علی اکبر- حاج علیمحمد کاشانی -سرهنك حاج حسن ایلبیگی- اسدالله سهیلی- سید صدرالدین وصال- حاج محمد علی زاده - حاج‌جلال مجد پور -حاج عبدالله عمادی مطلق- حاج علی اصغرتابش‌نیا
آ-۱۴۹۳۵

درگذشت آقای نکوگویان موجب کمال تاسف است به عموم دوستان‌و علاقمندان آن‌مرحوم بویژه‌بازماندگان‌مصیبت وارده را تسلیت می دهیم .

خانواده های **احتشامی -کاظمی - خواجه نوری -فرود دبیرنیا -قائم مقامی - دبیرمنش** بانهایت تاسف و تاثر درگذشت‌ناگهانی **حاج‌یحیی احتشامی (محتشم نظام)**بزرك خاندان احتشامی را باطلاع بستگان - خویشان و آشنایان می رساند .

بنابروصیت آنمرحوم هزینه ختم‌مردانه بامور خیریه اختصاص یافته وختم‌زنانه آن فقیدسعید روزپنجشنبه ۲۳ شهریور ماه از صبح تا عصر در منزل ییلاقی آن مرحوم واقع در زعفرانیه چهارراه منصور - خیابان‌خسروانی-منزل‌شماره ۷ برپا خواهد بود .

بمناسبت تصادف جمعه بیست‌وچهارم شهریور بااولین سا لدرگذشت مرحومه **افتخارالملوك حاجبی (خانم باشی)** مجلس‌تذکری از ساعت ۴الی ۶درباغ شخصی آنمرحومه در ازگل برقراراست ازدوستان واقوام متمنی است برای شادی روح‌آنمرحومه در مجلس یادبود شرکت فرمایند .
۱-۲ آ-۱۴۸۵۷

بمناسبت فوت مرحوم **سید فضل‌الله ریاضی**خدمتگذار امور کشاورزی سازمان برنامه مجلس ترحیمی روز جمعه ۲۴ر۶ر۴۰از ساعت ۴ الی شش‌و نیم بعد از ظهر در منزل آقای احمد رئائی واقع‌درخیابان‌ری‌مقابل بازارچه‌نایب‌السلطنه خیابان ادیب‌الممالك اول کوچه صادقی منعقد است تقاضامی شودبرای شادی روح‌آنمرحوم در مجلس مزبور حضور بهمرسانند .

سید محمد ریاضی زنوزی -سید غفار ریاضی - سید ابوالقاسم ریاضی -میرحجت‌ریاضی - سید موسی ریاضی - سید عبدالحسین ریاضی - سید علی اکبر ریاضی - سید شمس‌الله برهانی
آ-۱۴۹۲۵
بعموم‌بازماندگان آنمرحوم مصیبت‌وارده را تسیت میدهیم

باستحضار اقوام ودوستان محترم میرساند که مراسم چهلمین روز درگذشت شادروان **یحیی فرح‌طاهری** عصرجمعه ۲۴شهریورازساعت پنج‌بعداز ظهر در آرامگاه ظهیرالدوله برسر مزار آنمرحوم برگذار خواهد شد . تشریف‌فرمائی ذوات محترم موجب شادی روح آن فقید و تسلی بازماندگان می باشد.

رفعت فرح‌طاهری - مرضیه علائی- سرلشگرعطاءالله علائی - احمد جهانسوز -محسن رئیسی

بقیه آگهیهای ترحیم وتسلیت درصفحه ۱۷

فیلسوف پیر جهان زندانی شد

هنگامیکه حکم دادگاه خوانده میشدفریاد اعتراض تماشاچیان طنین افکند

لندن‌خبرگزاری فرانسه ـ لرد برتراندراسل بزرگترین‌فیلسوف‌معاصر ویکی از ریاضی دانان بنام جهان و رئیس کمیته صد نفری طرفدار خلع سلاح اتمی به دو ماه زندان محکوم شد .

راسل همان کسی است که تئوری نسبیت انشتین را توضیح داده و در سال های اخیر بنام بشریت در عرصهٔ مبارزات ضد آزمایشهای اتمی وارد گردیده است .

بعلت آنکه فیلسوف و دانشمند مشهور انگلیسی ۸۹ سال دارد و ضمنا پزشکان وضع مزاجی او رانامساعد دانستند قضات دادگاه موافقت کردند برتراندراسل فقط ۷ روز در زندان بسر برد .

اتهام برتراندراسل اینستکه حاضر نشده است تظاهراتی را که قرار است روزیکشنبه آینده برای طرفداری از خلع سلاح برپا گردد لغو کند.

زندانی بهداری

امروز یك کارمند وزارت کشور انگلستان گفت باحتمال قوی برتر ـ اندراسل مدت زندان‌خود را دربهداری زندانی که به آنجا خواهد رفت می‌گذراند .

فیلسوف انگلیسی یك بار دیگر در سال ۱۹۱۸ بزندان رفت .

در آنزمان نیز بعنوان اینکه افکار صلح‌جویانه او در زمان جنك جنبه خرابکارانه دارد دادگاه لندن راسل‌را بزندان محکوم‌کرد.

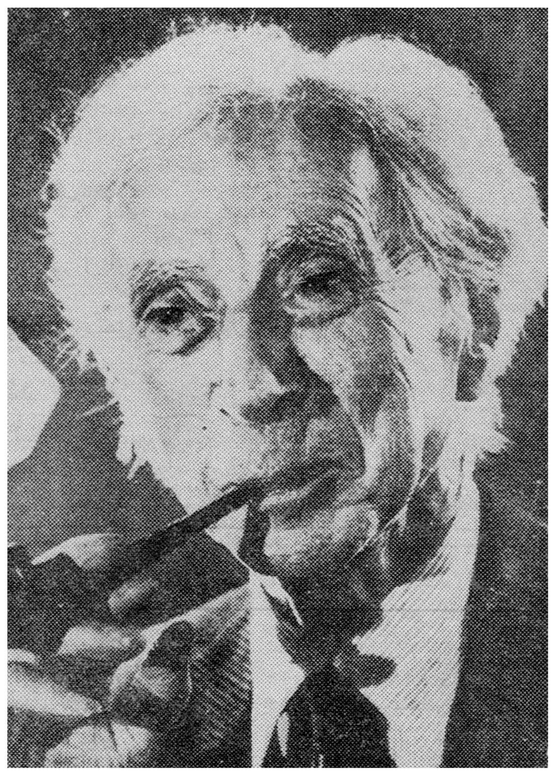

فیلسوف پیر هفت‌روزدرزندان‌میماند

وی‌درآنزمان استاد کرسی‌ریاضیات دانشگاه کمبریج بود و تصمیم دادگاه لندن با اعتراض عمومی روبرو گشت. دانشمند انگلیسی کتاب فلسفه ریاضی خود را در یکی از سلولهای زندان بریستون برشته تحریردرآورد.

نخست‌وزیر ملکه ویکتوریا

برتراندراسل هرگز عنوان کنت را که حقا می‌تواند مورد استفاده‌قرار داده از آن استفاده نمیکند .

وی از یك خانواده رادیکال است. یکی از اجداد راسل بنام ویلیام راسل بعنوان شورش بر ضدچارلز دوم‌پادشاه انگلستان بازداشت گردید .

باوجود این پدر بزرك برتراندراسل بنام لردجان‌راسل یکی‌ازنخست‌وزیران ملکه ویکتوریا بود .

سفرکننده بزرك

برتراندراسل که باو سفر کننده بزرك نیز می‌گویند در سال ۱۹۲۰ از مین وشوروی ودر سال۱۹٤۰ازامریکا دیدن کرده‌است .

دارنده جایزه نوبل

برتراندراسل دارای جائزه ادبی نوبل است .

دیروز هنگامیکه قضات دادگاه لندن اعلام کردند که برتراندراسل به هفت روز زندان محکوم گردیدفریاد اعتراض صف تماشاچیان در سالن دادگاه طنین اندازشد .

فیلسوف انگلیسی‌عضو کمیته یکصد نفری است که پیشقراولان مبارزه بر ضد سلاحهای اتمی در جهان میباشند.

دانشمند انگلیسی که در روز های اخیر شدیدا به تجدید آزمایش های اتمی شوروی اعتراض کرد در سال ۱۹٤٦ کتاب مشهور تاریخ فلسفه‌غرب را برشته تحریر درآورد .

اکثر آثار برتراندراسل بزبان‌های خارجی ترجمه شده است .

احکام قرآن تحت مطالعه دانشمندان جهان قرارگرفت

بروکسل ـ ۱۲ سپتامبر ـ آسوشیتدپرس ـ دیروز دومین کنفرانس دانشمندان برای بررسی مسائل اسلامی تشکیل گردید که از هفت کشور فرانسه ، ایتالیا ، آمریکا ، اسرائیل ، آلمان غربی ، انگلیس و بلژیك شرکت کرده‌اند .

در دومین روز این سمینار دانشمندان احکام قرآن را تحت مطالعه قرار دادند این‌احکام مورد تعبیر و توجه خاص آنان قرار گرفت

شوروی بازهم بمبی منفجر کرد

هفتمین بمب شوروی نیز کوچکتر از بمبهای آمریکائی است

واشنگتن ـ ۱۲ سپتامبر ـ یونایتد پرس ـ رویتر ـ آسوشیتد پرس خبرگزاری آلمان ـ امروز روسیا به موجب اعلامیه کمیته انرژی‌اتمی‌امریکا هفتمین بمب اتمی خودرا برفرازجزیره « نوایا زیلیا » در شمال سیبری‌منفجر ساختند .

قدرت انفجار این بمب معادل‌چندین میلیون ماده منفجره تی . ان تی ثبت شده‌است .

یکی از دو انفجار روز یکشنبه‌نیز در همین نقطه صورت گرفته بود .

در اعلامیه کمیته انرژی‌اتمی امریکا اشاره نشده‌است‌که بمب جدیدبزرگتر از دو بمب روز یکشنبه بوده‌است یا کوچکتر .

از هفت انفجار اتمی شوروی ۵ انفجار آن شامل بمبهای « کیلوتن» (معادل مقادیر کمتر از نیم میلیون تن تی . ان . تی) بوده‌است .

ولی مقامات امریکائی اعلام‌کرده‌اند که انفجار ها ی‌جدید روسها از رقم صد مگاتن که خروشچف ذکر کرده بود بمراتب کمتر بوده از انفجار های بزرك هیدروژنی امریکا نیزضعیف‌تر بوده‌اند .

محافل امریکائی معتقدند که‌این انفجار های جدید و بزرك روسهامقدمه انفجار بمب «صدمگاتنی» است که خروشچف وعده داده بود .

انفجار جدید نیز در جو صورت گرفته است .

شیوهٔ آمریکائی درانتخابات آلمان

دختران رنگین پوش را درخیابانها راه میاندازند

بانتخاب کنندگان سکهٔ طلا وغذا میدهند!

بن ـ رویتر ـ ۱۲ سپتامبر ـ احزاب سیاسی آلمان غربی در آخرین روز های مبارزات انتخاباتی روشهای امریکائی و انگلیسی را برای این مبارزات انتخاب کرده‌اند .

کاندیداهای نمایندگی پارلمان آلمان غربی طبق روشی که دربریتانیا معمول است دو بدو بسراغ انتخاب کنندگان میروند و میکوشند آنها را قانع کنند که به آنها رای بدهند .

عده دیگری از کاندیدا های نمایندگی از وسائلی که در امریکا برای تبلیغات انتخاباتی مورد استفاده قرار میگیرد استفاده میکنند . آنها دخترانی را که کلاه ملوانی برسردارند و لباسهای‌رنگین‌پوشیداند در خیابانها براه می‌اندازند و به نفع احزاب معین تبلیغ میکنند .

سکه‌های طلا

از طرف حزب دمکرات مسیحی سکه های مطلائی ضرب شده که‌قرار است به هر یك از کسانیکه به نفع کاندیدا های این حزب‌رای‌دهند هدیه گردد .

پذیرائی دررستوران

کاندیدا های حزب‌سوسیال‌دمکرات ترجیح داده‌اند که به دائقه رای دهندگان بیشتر توجه کنند و در کاباره ها و رستوران ها از آنها پذیرائی نمایند و برای رای دهندگان نطق کنند .

آمریکا

ماه مصنوعی‌جدیدی بفضا فرستاد

واندنبرك ـ ۱۲ سپتامبر ـ یونایتدپرس ـ قمر مصنوعی کاشف سی ام در دماغه یك موشك ۳٤ متری امروز به‌فضا پرتاب شد .

این قمرمصنوعی یك‌محفظه ۱۵۰ کیلوئی با خود حمل‌می کند که در آن وسایل سری علمی گذاشته‌اند و قرار است بعد از گردش دور زمین فرود آید .

محل فرود محفظه نقره رنك در حوالی جزایر هاوائی در اقیانوس آرام قرار دارد .

نهم امریکا یك محفظه به فضا فرستاده شده بودو بزمین باز گردانده شده بود .

مدار قمر مصنوعی جدید امریکا از فراز دو قطب زمین میگذرد .

محفظه این قمر مصنوعی‌را در صورت لزوم ممکن است توسط مردان قورباغه‌ای‌ازکف اقیانوس خارج سازند .

این نهمین قمر کاشف بود که با موفقیت به فضا پرتاب شد .

از صبح فردا

تراس سالن

یك فیلم‌کمدی انتقادی بسیار شیرین

کلفت‌ها ◎ « بابا بزرگ »

نیاگارا ـ دنیا

کلفت‌ها ◎ « آقازاده »

باشرکت:
جووانارالی ـ اگوتونیاتسی

کلفت‌ها ـ کلفت‌ها ـ کلفت‌ها

آ ـ ۲۰۱۵٤

۱۵۰۰ تومان نقد

باضافه دوکارت دونفره بمدت یکسال ازسینماهای رکس ورادیوسیتی

جایزه شماست

بشرطیکه برای فیلم سینماسکوپ ورنگی
THE SINGER NOT THE SONG
(آواز خوان نه آواز)
که بزبان فارسی دوبله شده وبزودی درسینماهای رکس ورادیوسیتی نمایش داده خواهدشد اسم فارسی جالب و مردم پسندی انتخاب کنید

خلاصه داستان فیلم

اناکلتو (درك یوگارد) یك راهزن مکزیکی است که اهالی شهر کوچکی رابا عملیات خودد رترس‌و وحشت فروبرده است یکروزکشیشی بنام کیو (جان میلز) وارد شهر شده و با اناکلتو مبارزه را آغاز می کند ولوچا (میلن دومونژو) که دختر یکی از ملاکین شهر است عاشق کشیش میشود . دراین میان یکی از راهزنان قصد قتل کشیش رامی کند ولی اناکلتو راهزن را کشته و بنا بدستور پلیس اجبارا شهر را ترك می‌کند. پس از مدتی اناکلتو که تظاهر به اصلاح شدن می نماید. بشهر برگشته ونزد کشیش سکنی می گزیند . پدر (لوچا) که تصور می کندو عاشق اناکلتو است ، برای جلوگیری از این ازدواج میخواهد دخترش را بعقد یك امریکائی در آورد ولی لوچا به اناکلتو پناهنده شدهو اناکلتو کشیش را تهدید می کند که عقد آنهارا نبندد . مدتی بعد لوچا پشیمان شده و به شهر باز می گردد وبین کشیش واناکلتو مبارزه در می گیرد. در حین تیر اندازی اناکلتو و کشیش هردو کشته میشوند .

وقتی اسم فارسی جالبی برای این فیلم پیدا کردید جوابهای خودرا از تاریخ نشر این اعلان تا روز ۲۰ مهر ماه توسط پست به سینما رکس خیابان لاله‌زار بفرستید .

یکسی که بهترین اسم را انتخاب کرده باشد ۱۵ هزار ریال وجه نقد باضافه دو کارت افتخاری دو نفر بمدت یکسال از سینما های رکس و رادیوسیتی داده خواهد شد .

اسمو آدرس (ودر صورت امکان) شماره تلفن خودرا باخط خوانا در پائین جواب فراموش نفرمائید .وهر کس فقط حق انتخاب **یك‌اسم** را دارد .

آ ـ ۲۰۵۱۵۰

قابل توجه مدیران کل فرهنگ و رؤسای محترم دبیرستانها ودبیران دانشمند کشور

مؤسسه مطبوعاتی احمدعلمی‌کتب منتشره خودرا که باهمت دانشمندان و مولفانی مبرز تدوین نموده و قیمت‌آنهارا باتصویب کمیسیون تعیین بهای کتب درسی وزارت فرهنگ معین نموده است بدین وسیله باطلاع میرساند

دوره ریاضیات مجموعه علوم

هیئت مؤلفین :
آقایان ازگمی ـ امامی ـ بهنیا ـ شهریاری شیخ رضائی

۱ـ جبر دوم	مجموعه علوم	۲۰	ریال
۲ـ جبر سوم	«	۲۵	«
۳ـ جبر ٤ ریاضی	«	٤۰	«
٤ـ جبر ٤ طبیعی	«	۳۲	«
۵ـ جبر ٤ ادبی	«	۲۸	«
٦ـ جبر ٤ خانه‌داری	«	۱۹	«
۷ـ جبر ۵ ریاضی	«	٤۲	«
۸ـ جبر ۵ طبیعی	«	۲۰	«
۹ـ جبر ٦ ریاضی	«	۵۰	«
۱۰ـ جبر و مثلثات ٦ طبیعی	«	٤۰	«
۱۱ ـ هندسه اول	«	۲٤	«
۱۲ـ هندسه دوم	«	۲۰	«
۱۳ـ هندسه سوم	«	۱۸	«
۱٤ـ هندسه ٤ ریاضی	«	۵۰	«
۱۵ـ هندسه ٤ طبیعی	«	۲٤	«
۱٦ ـ هندسه ٤ ادبی	«	۱۸	«
۱۷ـ هندسه ۵ ریاضی	«	۲۸	«
۱۸ـ هندسه ۵ طبیعی و ادبی	«	۱۷	«
۱۹ـ هندسه ٦ ریاضی	«	۲۲	«
۲۰ـ هندسه ترسیمی و رقومی	«	٤۰	«
۲۱ـ مخروطات	«	۱۸	«
۲۲ـ حساب اول	«	۲۸	«
۲۳ـ حساب سوم	«	۲٤	«
۲٤ـ متمم حساب ٤ ریاضی	«	۲٤	«
۲۵ـ حساب استدلالی	«	٤۵	«
۲٦ـ مثلثات ۵ ریاضی	«	۲۰	«
۲۷ ـ مثلثات ۵ طبیعی	«	۱۸	«
۲۸ ـ مثلثات ٦ ریاضی	«	٤۵	«

دوره طبیعی و بهداشت مجموعه علوم

هیئت مؤلفین :
دکتر شیخ‌نیا ـ حقیقت ـ دکتر بالا میهن پژوه ـ رادمرد ـ پاکروان

۱ـ طبیعی اول‌مجموعه علوم	۳۰	ریال
۲ـ طبیعی دوم مجموعه علوم	۳۲	ریال
۳ـ طبیعی سوم مجموعه علوم	٤٤	ریال
٤ـ طبیعی ٤ طبیعی مجموعه علوم	٦۰	ریال
۵ـ طبیعی ٤ ریاضی مجموعه علوم	۳۰	ریال
٦ـ طبیعی ۵ طبیعی مجموعه علوم	۷۰	ریال
۷ـ گیاهی ششم طبیعی		

دوره تاریخ وجغرافیا مجموعه علوم

هیئت مؤلفین :
دکتر بینا ـ تبسمی ـ بابا صفری ـ رادگان ـ هدایت

۱ـ تاریخ اول مجموعه علوم		
۲ـ تاریخ دوم مجموعه علوم	۱۵	ریال
۳ـ تاریخ سوم مجموعه علوم	۱۸	ریال
٤ـ تاریخ چهارم طبیعی وریاضی مجموعه علوم	۱٤	ریال
۵ـ تاریخ‌پنجم‌طبیعی‌وریاضی مجموعه علوم	۲۵	ریال
٦ـ جغرافیا اول مجموعه علوم		
۷ـ جغرافیا دوم مجموعه علوم	۲٤	ریال
۸ـ جغرافیا سوم مجموعه علوم	۲۵	ریال
۹ـ جغرافیا چهارم‌طبیعی وریاضی‌مجموعه‌علوم	۲۰	ریال
۱۰ـ جغرافیا پنجم‌طبیعی‌وریاضی‌مجموعه علوم	۲٤	ریال
۱۱ ـ اجتماعی اول مجموعه علوم	۱۰	ریال
۱۲ـ اجتماعی دوم مجموعه علوم	۱۲	ریال
۱۳ـ اجتماعی سوم مجموعه علوم	۱۲	ریال

دوره فیزیك مجموعه علوم

هیئت مؤلفین :
رئیس زاده ـ وحید ـ بازرگان ـ گودرزی ـ رادمنش

۱ـ فیزیك اول مجموعه علوم	۱۲	ریال
۲ـ فیزیك دوم مجموعه علوم	۱۵	ریال
۳ـ فیزیك سوم مجموعه علوم	۲۰	ریال
٤ـ فیزیك چهارم طبیعی‌وریاضی‌مجموعه‌علوم	۸۰	ریال
۵ـ فیزیك‌پنجم‌طبیعی وریاضی‌مجموعه علوم	۸۵	ریال
٦ـ فیزیك‌ومکانیك ششم‌ریاضی‌مجموعه علوم	۱۲۰	ریال
۷ـ فیزیك ششم طبیعی مجموعه علوم		

دوره شیمی مجموعه علوم

هیئت مؤلفین :
زرگری ـ سلیمانی ـ داوران ـ مشعوف نژادی

۱ ـ شیمی اول‌مجموعه علوم	۱۲	ریال
۲ـ شیمی دوم مجموعه علوم	۱۲	ریال
۳ـ شیمی سوم مجموعه علوم	۳۰	ریال
٤ـ شیمی چهارم طبیعی‌وریاضی مجموعه علوم	٤۵	ریال
٦ـ شیمی پنجم طبیعی وریاضی مجموعه علوم	٤۲	ریال
۷ـ شیمی ششم طبیعی وریاضی مجموعه علوم	۷۰	ریال

دوره خانه داری

هیئت مؤلفین :
خانم پارسا ـ خانم ثمره ـ دکتر رستگار ـ دکتر امانت

۱ـ خانه داری دوره اول مجموعه علوم		ریال
۲ـ خانه داری کلاسهای چهارم و پنجم دختران مجموعه علوم	۳۷	ریال
۳ـ خانه داری ششم مجموعه علوم	۱۹	ریال

کمپانی نفت عراق تسلیم میشود

۲۵۰ میلیون لیره بعنوان ۲۰ درصد سرمایه به عراق پرداخت میگردد

لندن ـ یونایتدپرس ـ ۱۲ سپتامبر ـ یك مقام شرکت های نفت عراق امروز در لندن تائید کرد که تاپایان این هفته نمایندگان ۵ شرکت بین‌المللی نفت که رویهمرفته شرکت نفت‌عراق معروف به (پیك) را تشکیل میدهندر پایتخت انگلیس اجتماع خواهندکرد.

طبق گزارش همان مقام انتظارمیرود که هارولد فیشر نماینده شرکت استاندارد اویل (نیوجرسی) نیز تا امروز از نیویورك وارد لندن گرددو در مذاکرات نمایندگان شرکت های نفت عراق شرکت نماید .

فیشردر مذاکرات ماه گذشته نمایندگان شرکت های نفت با ژنرال عبدالکریم قاسم نخست‌وزیر عراق در بغداد رهبری مذاکرات نمایندگان شرکت هارا در دست داشته است .

در این‌مذاکرات تقاضای دولت عراق‌دائربرایکه ۲۰درصد از سرمایه اصلی شرکت متعلق به عراق‌باشدو درصورت‌امکان‌مبنای‌کنونی ۵۰ر۰ که تاکنون‌فرمول تقسیم عواید نفت بین عراق‌وشرکت های نفتی بوده تغییرنماید مورد بحث قرار گرفته بود .

مذاکرات بغداد بدان منظور به تعویق‌افتاد که سهامداران شرکت های نفت عراق بتوانند مدارك‌مشروحی تهیه کنند ودر مذاکرات آینده با مذاکره کنندگان عراقی آنها راتسلیم دولت عراق نمایند .

قرار است در اواخر ماه جاری مذاکرات عراق و شرکت های‌نفتی‌بار دیگر از سر گرفته شود.

دراین مدارك که حقایق‌واسناد فراوان‌در آنها منعکس و تجزیه و تحلیل‌خواهد شد وممکن است‌بصورت یك‌یادداشت‌نهائی از طرف شرکت های نفت تسلیم دولت عراق گردد .

درجه بغرنجی مسائلی که از طرف‌دولت عراق مطرح‌شده و نتیجهٔ تقاضاهائی است که از طرف عراقی ها بعمل‌آمده تجزیه و تحلیل‌خواهد کرد .

بنظرمقامات شرکت های نفت‌عراق حتی ارزیابی درخواست مربوط به تخصیص ۲۰درصد از سرمایه شرکت به دولت عراق نیز بنوبه خود مسئله بغرنجی‌است که از نظر فعل وانفعالات احصائیه ای بسیار دشوار و پیچیده بنظر می‌رسد .

روزنامه تایمزلندن طی محاسبات بسیار موثقی که اخیرا بعمل آورده خاطر نشان نموده که اگر اصل درخواست عراق دائر بر تخصیص ۲۰ درصد سرمایه کل شرکت به دولت عراق پذیرفته شود وبدون شك‌قبول این‌درخواست و دادن این‌امتیاز موجب بروزمسائل نفتی جدیدی درسرتاسر منطقه خاورمیانه خواهد گردید .

در هر حال ممکن است از دولت عراق درخواست شود که ۲۰۰تا۲۵۰ میلیون لیره استرلینك بعنوان ۲۰ درصد سرمایه کل شرکت به حساب «پیك» واریز نماید .

کاهش سود

بعلاوه هرگاه درخواست دولت عراق مورد قبول قرار گیرد ممکن است که سود سالیانه شرکت های نفتی‌تا میزان ۱۵میلیون لیره‌استرلینك کاهش یابد .

بدیهی است که با کسر شدن این مبلغ از عواید شرکت های نفتی سرمایه گذاری در زمینه های تصفیه حمل و نقل وبازاریابی برای نفت عراق نیزبه میزان ۱۵میلیون لیره در هرسال تضعیف خواهد گردید .

هنوز معلوم نیست توفان وحشتناك‌چه بسر مردم توفان زده آورده‌است

۱۳نفر کشته و ۱۰۰ نفر مجروح شدند

هزاران خانه ویران شد ونیم میلیون نفر آواره گردیدند

جولیستر و ـ (موتیریان) ـ خبر گزاری فرانسه ـ طوفان شدید و بیسابقه ای که ایالات جنوبی امریکا را در بر گرفته تاکنون موجب مرك۱۳ نفر شده است و بیش از یکصد نفر مجروح اینك در بیمارستان ها بسر میبرند .

اینك طوفان باشدت هرچه تمامتر بسوی اکلاهما پیش میرود .

۵۰۰ هزار بیخانمان

بموجب آماری که منتشر شده‌است طوفان تاکنون ۵۰۰هزارنفررابی‌خانمان کرده و چندین هزار خانه را ویران نموده .

هنوز آمار قطعی تلفات داده‌نشده است ولی گفته میشود عده زیادی مفقودالاثر شده‌اند و معلوم نیست طوفان چه بسر آنها آورده است .

بموجب آخرین اخبار بدست آمده مرکز طوفان در شمال اوستین پایتخت تکزاس است و سرعت آن بین ۱۲۰ تا ۳۰۰ کیلومتر تغییر میکند .

۵ نفر کشته

دیروز مجددا پنج نفر از اهالی کالوستون براثر طوفان کشته شدند.

در بسیاری از خیابانهای‌گالوستون سطح آب به بیش از چهار مترررسیده است .

۴۰۰ میلیون دلار خسارت

مقامات امریکائی تاکید میکنندکه تاکنون طوفان ۴۰۰میلیون دلارخسارت وارد کرده‌است .

قسمت اعظم نواحی تکزاس‌وقسمتی از لوئیزیانا را سیل فرا گرفته است.

طوفان ۱۰۰ نفر را در فرمز کشت

تایپه ـ ۱۳ سپتامبر ـ آسوشیتد پرس ـ فرماندهی پلیس فرمز امروز صبح اطلاع داد که طوفان پاملاروز گذشته در شمال فرمز صد تن را کشته است .

این حادثه در ناحیه ییلان که در شمال شرقی سواحل فرمز قرار دارد اتفاق افتاده است .

سرعت این توفان ۲۵۰ کیلو متر در ساعت بوده است و گذشته از صد کشته بیش از ٤۵٦ تن نیز زخمی شده‌اندو۳۱ تن مفقود گشته‌اند

درآتیه نزدیك

محصول ۱۹٦۱ شوروی

شهردار برلن غربی گفت:

هواپیماها بااسکورت جنگی ازدالان برلن میگذرند

استکهلم ـ آسوشیتد پرس ـ ویلی برانت شهردار برلن غربی‌ضمن مصاحبه‌ای که امروز در استکهلم منتشر شده یاد آوری کرده‌است که متحدین غربی درصورت عملی‌شدن تهدیداتی که ازطرف کمونیستها متوجه دالان هوائی برلن می باشد هواپیما های غیر نظامی غرب را با اسکورت جنگی از دالان مذکور خواهند گذراند و آنها را مورد حمایت قرار خواهند داد .

ویلی برانت گفت که دولت های غربی طرح خطی‌رابرای عبور هواپیما های غیر نظامی از دالان هوائی‌برلن دیده‌اند که تهدیدات کمونیست ها در آنجا تاثیری نخواهد داشت .

ویلی برانت گفت استقرار مرکز سازمان ملل در برلن کاملا با مصالح مردم برلن با توجه به وضع تقسیم شده این شهر مغایرت دارد .

ویلی برانت اظهار نظر کرده است که شاید استقرار مرکز سازمان ملل در برلن بر صلاح باشد اما تکلیف تهدیدات خروشچف چه میشود .

تسلیم نمیشود

واشنگتن ـ خبرگزاری فرانسه ـ دولت امریکا امروز اعلام کرد که به‌درخواست های‌جدید دولت‌شوروی دائربر اینکه متحدین غربی در باره تما م‌مسائل مربوط به برلن‌غربی سر و کارشان با دولت آلمان‌شرقی باشد تسلیم نخواهد گردید .

سخنگوی وزارت‌خارجه امریکا امرو زاظهار داشت‌که ایالات متحده در آینده نیز کماکان دولت شوروی را مسئول حوادثی خواهد دانست که در برلن اتفاق خواهد افتاد و دولت‌شوروی رابخاطر افزایش‌بحران برلن که از مدتی پیش تا درجه قابل انفجاری گسترش یافته سر زنش خواهد کرد .

٦ هزار سرباز

بن ـ وزارت دفاع آلمان غربی امروز اعلام کردکه به ٦ هزارسرباز ارتش این کشور تکلیف شده تا باوجود پایان دوره خدمت خود مدت سه ماه دیگر بطور اضافی در صفوف ارتش باقی بمانند .

هنك موشك انداز

لندن ـ وزارت جنك بریتانیا امروز اعلام کردکه یك هنك‌موشك انداز انگلیسی درتاریخ ۲۵ سپتامبر به آلمان غربی اعزام خواهد گردید.

نظر نهرو

دهلی نو ـ منابع پارلمانی هندوستان امروز از قول جواهرلعل نهرونخست وزیر هندوستان اظهار داشتندکه به عقیده‌وی بهیچوجه مشکل غیر قابل حلی برای دست یافتن غرب به غرب برلن وجود ندارد .

یك ستاره شناس آمریکائی بفضا میرود

فردا آمریکا سفینهٔ بدون‌سرنشین بمدار زمین میفرستد

واشنگتن ـ خبر گزاری فرانسه ـ جیمزوب مدیر سازمان ملی هوا ـ نوردی امریکا (ناسا) امروز اعلام کرد تاپایان سال جاری یك‌ستاره شناس امریکائی اقدام به پرواز مداری بدور زمین خواهد کرد .

وی افزود پرواز او کاملا شبیه پروا زگاگارین وتیتوف خواهد بود.

جیمز وب تاکید نمود مازمانی مبادرت به این پرواز میکنیم که کاملا آمادگی داشته باشیم.

بدون سرنشین

وی گفت چنانچه هوا اجازه‌دهد در آینده خیلی نزدیك یك سفینه مرکوری بدون سر نشین انسان به فضا پرتاب خواهد شد . این سفینه پس از چند بار چرخیدن‌بدور زمین مجددا بزمین باز گردانیده میشود .

فردا

محافل نزدیك به سازمان ملی هوانوردی امریکا تائید نمودند که باحتمال قوی این پرواز فردا (۱۳ سپتامبر) صورت میگیرد .

سفر بماه

جیمز وب‌افزود هم‌اکنون‌دانشمندان امریکائی مشغول ساختن یك سفینه رکوری هستند که بتواند سه نفر رادر سال ۱۹۷۰ به کره ماه ببرد.

وی تاکید نمود در سال ۱۹٦۵ یك‌سفینه‌فضائی‌امریکا۱۲نفررابمدار زمین میبرد .

٤ پلیس آلمان شرقی به‌برلن‌غربی فرارکردند:

سگی هم به برلن غربی گریخت!

پلیس آلمان شرقی بعکاسها گفت: بازهم شما ازفراریها عکس میگیرید؟

برلن ـ آسوشیتدپرس ـ مقامات برلن غربی امروز گزارش دادند که چهار نفر از افراد پلیس آلمان شرقی روز گذشته بطور دستجمعی به برلن غربی‌گریخته‌اند .

آنها سیم خاردارى را که اخیرا از طرف دولت آلمان شرقی در مرز شرقو غرب برلن کشیده شده پاره کرده و بعد از فرار به غرب برلن از مقامات شهربانی‌درخواست پناهندگی‌نموده‌اند.

کسانی که از آلمان شرقی به‌برلن غربی می‌گریزند داستانهای مضحك و در عین حال تاسف آوری تعریف می‌کنند .

یکی از فراریان اظهار داشته است که نه تنها انسانها بلکه سك‌ها نیز مورد زجر و آزار کمونیست های‌آلمان شرقی قرار دارند .

وی داستانی در این مورد حکایت کرده است که موجب حیرت‌ودرعین‌حال تاسف است .

روز سه شنبه (دیروز) یك سك از نژاد روباه که «لوزی» نام داشته بالاخره تصمیم خود را گرفت و به‌نزد صاحبش که در برلن غربی زندگی میکند بازگشت .

چند روز پیش این سك بوسیله یکی از ماموران پلیس برلن شرقی اسیر شد .

مامور پلیس بند گردن‌او راکشیده به شرق برلن برد .

در آنجا قلاده ازگردنش برداشتند.

لوزی سه روز تمام در کنار سیم های خار دار راه میرفت و گوش بزنك بود تا صدای صاحبش را که در غرب برلن شغل پرستاری دارد بشنود .

بالاخره صاحب لوزی رسید و سك باوفا خود را به او رسانید .

یکی از سربازان مرزی آلمان شرقی بشوخی خطاب به عکاسان آلمان غربی که از صحنه مهاجرت سك باوفا عکس برداری کرده بودند اظهار داشت بلزهم شما از فراریها عکس میگیرید ؟ پس‌بگیرید !

دستها بالا !

شاگرد بروی معلمش هفت‌تیر کشید ونمرهٔ قبولی گرفت ..

وین ـ خبر گزاری فرانسه ـ یك جوان ۱۷ ساله اطریشی بنام کارل نازن کوزل دانش آموز مدرسه بازرگانی لینز در اطریش برای آنکه از معلمش نمره‌بگیرد دست بحربه جدید زد .

کارل در می یابد که‌در درس تند نویسی رد شد ه‌است هنگامی که معلم مشغول امتحان سایر شاگردان بود با طپانچه ای وارد کلاس شده و مستقیما به طرف میز معلم جلو می رود و در حالی طپانچه را بسوی او هدف گیری می کند می گوید دستها بالا ! کارل در حالی که سایر شاگردان دور او حلقه زده بودند شرائط خودرا به معلم دیکته می کند :

نمره قبولی برای خودم و رفقایم!

معلم که در برابر تهدیدکارل به لرزه افتاده بود شرائط او را قبول می کند و کتبا می نویسد که کارل و سایر شاگردان قبول هستند . طبق مقررات این‌مدرسه اگر معلم جلو نمره ای را امضاء بکند دیگر نمی تواند زیرامضای خود بزند .

اینك جوان مزبور ۲٤ ساعت است که مفقود الاثر میباشد .

سفیران بیطرفها وازد امریکا شدند

سوکارنو بنام ۷۵۰ میلیون نفر ازکندی تقاضای ملاقات باخروشچف کرد

واشنگتن ـ خبرگزاری فرانسه ـ دکتر احمد سوکارنو و مودیبوکیتا به ترتیب روسای جمهوری اندونزی ومالی امروز با هواپیما وارد واشنگتن‌شدند. این هردو سفیران ممالك غیر متعهد بپایتخت آمریکا میباشند .

پرزیدنت کندی از سوکارنو و کیتا که حامل پیام کنفرانس کشور های غیر متعهد برای او هستند استقبال نمود .

پرزیدنت کندی ضمن‌بیانات‌کوتاهی که در فرودگاه واشنگتن ایراد نمود گفت « من‌از ورود شما میهمانان‌گرام بسیار خرسندم بخصوص که ماموریت شما مسالمت آمیزاست و در کنفرانس اخیر بلگراد شرکت کرده بودید .»

رئیس جمهوری امریکا افزود ملت من علاقه زیاد دارد که مسائل مهمی که امروز در برابرما قرار داردازطریق مذاکرات مسالمت آمیز حل و فصل شود . زیرا یك صلح واقعی پاسخ‌گوی آرزوی تمام مردم جهان است .

پرزیدنت کندی سپس گفت آنچه که امریکا طالب آنست این است که هرکسی بتواند بنحوی که مایل و طالب است زندگی کند.

نماینده ۷۵۰ میلیون

دکتر سوکارنو در پاسخ کندی‌گفت هدف ما آسان نیست ـ ماموریت ما اینستکه شما را در جریان کنفرانس بلگراد که نماینده ۷۵۰ میلیون نفر ازمردم جهان بود قرار دهیم .

سوکار نو افزود من امیدوارم مذاکرات ما ثمربخش باشد و جهان را از فاجعه جدیدی بدور نگهدارد .

پیام

در پیامی که امروزسوکارنو و کیتا از جانب ۲۵ کشور شرکت کننده در کنفرانس کشور های غیر متعهدتسلیم پرزیدنت کندی‌نمودند ازرئیس‌جمهوری امریکا دعوت شده‌است که فوراجهت تخفیف تشنج جهانی باشوروی وارد گفتگو شود .

دختران زیباسراین مردکلاه‌گذاشتند!

ولی اوگفت نمیتوانم ازخدمت بزیبارویان‌خودداری‌کنم..

استکهلم ـ ۱۳ سپتامبر ـ خبر گزاری فرانسه ـ اخیرا مرد عزب ٤۱ساله‌ای دراستکهلم هوس‌ازدواج بسرش زد و برای انتخاب همسر آینده خودآگهی کوچکی‌درروزنامه های محلی انتشار داد .

طولی نکشید که سر داوطلبین باز شد دوشیزگان و زنانی که‌یکی از دیگری زیباتر و طناز تر بودند بوی مراجعه کرده و آمادگی خود را برای ازدواج باو اعلام میداشتند.

ولی تمام آنها قبل از آنکه رسما مراسم عقد بر گزار شود مبلغی می گرفتند و می رفتند چند روز بعد۵۰هزار فرانك‌اندوخته مردبینوا تمام شد ولی از هیچیك از زنهای مزبور که باآن همه عشق و علاقه بدیدن او آمده بودند اثری نشد دیروز دادگاه استکهلم بشکایت این مرد رسیدگی کرد وپنجنفر زنی را که با تبانی قبلی دراین ماجرا شرکت کرده بودند مجرم شناخت ولی مرد عزب شکایت‌خود را پس گرفت و گفت هر پنج نفر این ها بقدری زیبا و دلربا هستند که نمی توانم از انجام خدمتی‌برای آنها خود داری کنم !

کندی وخانمش دور ازهم

هشتمین سال ازدواج خودراجشن‌گرفتند

واشنگتن ـ ۱۲ سپتامبر ـ آسوشیتدپرس ـ روز سه شنبه جان کندی رئیس جمهوری امریکا وخانمش در حالیکه ۵۵۰ کیلومتر دور از هم بودند ، جشن هشتمین سال ازدواج خودرا برگزار کردند.

جان کندی درراس اعضاء دولت خود در کاخ سفید روزپرمشغله‌ای را گذراند و ژاکلین کندی نیز درخانه ییلاقی شان در بندرهیانیس جشن را برگزار کرد.

هشت سال پیش در روز ۱۲ سپتامبر ، جان کندی سناتور امریکائی با ژاکلین لی بوویه‌دختر ساده، خبرنگار و منشی خود در کلیسای کاتولیك سن ماری‌ازدواج کرد .

کندی در اواخر هفته گذشته به خانه ییلاقی خود رفته بود واز زن وفرزندانش دیدن کرده بود . کندی تصمیم داشت که چند روز تعطیل خودرا نزد زن وفرزندانش بسر برد، ولی امور سیاسی این تصمیم را منتفی کرد و کندی را روز دوشنبه به‌کاخ سفیدبازگرداند.

اینك در آغاز هشتمین سال ازدواج این زوج علاقمند، مشاغل سیاسی آنان راازیکدیگر دورکرده است.

از فردا صبح درسینماهای

ایران ـ دیانا ـ میامی ـ تهران

تراس سالن

قمر مصنوعی آمریکا طوفانهارا پیش بینی میکند

میامی ـ فلوریدا ـ ۱۲سپتامبر آسوشیتد پرس ـ تصویر رهائی که قمر هواشناسی امریکا بنام‌تیروس برداشته است احتمال توفان‌استوائی جدیدی را در دومنطقه سواحل دور دست اقیانوس اطلس و باهاماس که در ۱٦۰ کیلو متری سواحل فلوریدا واقع است نشان میدهد .

قمر تیروس گردبادی را که در ۲۵۰۰ کیلو متری شرق سن ژان (پورتوریکو) وزید کاملا پیش بینی کردویك‌هواپیمای شکاری‌هوریکان برای بررسی منطقه وزش این‌طوفان که در ۳۵۰۰ کیلو متری میامی رخ داده پرواز کرده است .

اطلاعات

رسول زنده رو :

دومین جلسه کرسی آزاددانشجو در باشگاه اطلاعات

۸۰ درصد جوانان دانشجو از نظر مادی وضع مناسبی ندارند

دکتر تسلیمی :

کسانی بهدایت جوانان انتخاب میشوند که آشنائی باروحیه آنان ندارند

دکتر تسلیمی

رسول زنده روکرمانی

درشماره گذشته اظهارات دونفر از ناطقین کرسی آزاددانشجو منتشر شد اینك دنباله دومین جلسه کرسی آزاد باستحضار خوانندگان عزیز میرسد

سومین ناطق آقای رسول زنده رو کرمانی دانشجوی سال سوم دانشکده دام پزشکی بود که مطالبی باین شرح بیان نمود :

«بااجازه اساتید محترم و برادران وخواهران عزیزم عرایض امشبم را شروع میکنم .نخست باید ازخداوند متعال وسپس ازبنیانگذاران این کرسی سپاسگزاری کنم . زیرا بمافرصت داده شد که مکنونات قلبی خود را بازگو کرده و درمورد مسائل مختلف میهن عزیزمان که با سرنوشت فرد فرد مابستگی دارد گفتگو و بحث کنیم . من خود شخصا از بوجود آوردن چنین تریبون آزادی بسیار خرسند و مسرورم البته مسلم است چنین موضوعی نه تنها باعث خوشنودی ما دانشجویان شده بلکه افراد کلیه

بقیه در صفحه ۶

۷۰ نفر بهدار

بدانشکده‌های پزشکی تهران وشهرستانها معرفی شدند

امروز از طرف وزارت بهداری اسامی بهدارانی که برای معرفی بدانشکده های پزشکی تهران و شهرستانها انتخاب شده‌اند انتشار یافت .

این بهداران که دارای ششم ریاضی یا طبیعی میباشند بدون کنکور در دانشکده پزشکی به تکمیل تحصیلات پزشکی خود خواهند پرداخت و مطابق معمول به اخذ درجه دکتری پزشکی موفق خواهند گردید .

بهدارانی که بدانشکده پزشکی تهران معرفی شده‌اند عبارتند از : آقایان بهدار محمد علی همائی ـ محمدقوامی ـ مرتضی نیك بین ـ ایرج کمالی ـ سید محمد زارع ـ رضا سرهنگی ـ عطاءاله حقیقت جو ـ موسی نورانی ـ عین اله روشن ـ ناصرالدین حدائق ـ رضا اسمعیلی ـ ایرج قهرمانی ـ جواد راستی اردکانی ـ کیومرث فخار ـ غلامحسین غنی سلماسی ـ امین دهقان ـ یحیی سامیح ـ خداداد لطفی نجف آبادی ـ محمد هادی نگهداری پور ـ محمد رضا علیمی ـ نصیر ثقفی ـ علی

بقیه در صفحه ۶

در جلسه کرسی آزاد اصناف در باشگاه اطلاعات

دوهزار نفر از اعضای اتحادیه‌ها شرکت داشتند

رئیس اصناف گفت :

بعضی ازمأمورین هر کدام برای خود یك حاکم هستند

توقفگاهی را برای تخلیه در چهار راه کالج با خاك یکسان کردند

همانطور که درشماره دیروز نوشتیم اولین کرسی آزاد اصناف تهران شب سه شنبه بوسیله صنف کامیونداران در باشگاه اطلاعات افتتاح شد .در این اجتماع در حدود دو هزار نفر ازاعضاء اتحادیه های صنف مختلف تهران شرکت داشتند .

همانطور که قبلا اطلاع داده بودیم جریان مشروح این جلسه را ازامشب در روزنامه منعکس نموده‌ایم ومتدرجا دنباله آن به تفصیل به‌چاپ خواهد رسید و اینك اولین قسمت آن

ازدحام نمایندگان اصناف و اتحادیه ها در محل باشگاه اطلاعات بقدری بود که عده زیادی ناچار ایستاده بودند . عکس بالا گوشه‌ای از جمعیت ایستاده را نشان میدهد

دراین اجتماع ابتدا آقای عباس مسعودی مدیر موسسه اطلاعات درباره استفاده اصناف وساکنین محلات از کرسی آزاد موسسه اطلاعات مطالبی بیان داشت وسپس آقای مهدی کوشانفر رئیس شورایعالی اصناف از اقدام موسسه اطلاعات تشکر کرد وبترتیب آقایان آذرفر رئیس اتحادیه کامیونداران ومعاونین وزارت راه، وزارت بازرگانی ونماینده اداره کل امور شهرداریها درباره مشکلات اصناف و کامیونداران ونظریات و اقدامات سازمانهای دولتی صحبت کردند که اینك بترتیب مشروح بیانات هریك از آقایان چاپ میشود :

بیانات مدیر اطلاعات

آقای مسعودی مدیر موسسه اطلاعات پشت تریبون قرار گرفت و خطاب به حضار چنین گفت:

سلام ودرود فراوان بحضور آقایان محترم بنده وظیفه خود میدانم ازطرف موسسه اطلاعات مقدم عزیز وشریف آقایان محترم را تبریك عرض نموده وازاینکه محضرمارامزین فرمودید و درباشگاه اطلاعات تشریف آوردید اظهار خوشوقتی ومسرت بکنم .

البته مقدور نیست که نسبت به یك یك آقایان عرض ادب واحترام کنم ولی ازهمین جابوسیله این تریبون مراتب اخلاص وارادت خود و همکارانم رانسبت بفرد فرد آقایانی که تشریف فرما شده‌اند عرضه میدارم . زائد میدانم عرض کنم که موسسه اطلاعات همیشه خدمتگزار ملت ایران بوده ونسبت باصناف که ازافراد شریف وزحمتکش جامعه ما متشکل شده‌اند همیشه نظر خوب داشته وباحسن توجه مجری نظریات اصلاحی آقایان بوده وپیوسته افکار آقایان رادرروزنامه منعکس کرده‌ایم روابط موسسه اطلاعات با طبقه شریف اصناف دیرین است ما همیشه با آقایان درتماس بوده واغلب نمایندگان آقایان را ملاقات کرده وشکایات ومشکلات شما را درروزنامه منعکس ساخته‌ایم .

بقیه از صفحه ۶

کمی درآمد کشورهای غیر متعهد

استقلال اقتصادی آنها را بمخاطره انداخته است

پس از کنفرانس باندوك بنیه اقتصادی کشورهای آسیائی و افریقائی بهیچوجه بهبود نیافت .

هرچند که در بعضی نقاط نشان برپاخاستن صنایع دیده شده. معذلك این امر هیچگونه تغییر عمیقی درزیر بنای اقتصادی ومیزان مصرف این کشورها ایجاد نکرد بلکه برعکس بواسطه افزایش جمعیت پائین آمدن سطح زندگی بیشتر محسوس شد تابهبود وضع زندگی مردم.

بدین ترتیب اکثر کشورهای افریقائی وآسیائی هنوز در مرحله کم رشدی باقیمانده و گرفتار فقرو گرسنگی و بیماری میباشند .

هندوستان باوجود پیشرفتهائی که اخیرا کرده است معذلك گرفتار کمبود مواد غذائیست و جیره یکنفر هندی یك هزار کالری در روز می باشد . درحالیکه این رقم برای یکفرد امریکائی ۱۰ هزار کالری است .

درآمد یکنفر هندی صد دلاردر سال است درحالیکه درآمد یکنفر امریکائی ۱۵۰۰ دلار است .

دراکثر کشورهای افریقائی و آسیائی برای هر هشتاد هزار نفر یکنفر طبیب وجود دارد در حالیکه برای هرهزار نفر اروپائی یك پزشك آماده خدمت است .

بقیه در صفحه ۹

شب گذشته در سالن ورزشی دانشگاه

دومین قسمت مسابقات شمشیر بازی ژاپن وایران انجام شد

درقسمت ساپر پنج بریك تیم ایران پیروز شد

ازساعت پنج بعداز ظهر دیروز دنباله مسابقات شمشیر بازی بین قهرمانان ملی ژاپن و ایران درسالن ورزشی دانشگاه زیر نظر فدراسیون اسکریم کشور بدین شرح انجام گردید .

در قسمت فلوره

مانو از ژاپن بامدنی از ایران ۳به۵ بنفع مدنی مایرجی بارادپی ۱ـ۵ـ بنفع مایرجی از ژاپن، بیژن زرنگار بایودا برنده یودا از ژاپن بانتیجه ۵ بر ۳ مایاشیا باالماسی ۳ـ۵ بنفع مایاشیا مانوبارادپی برنده مانواز ژاپن، یودابا مدنی برنده یودامایرجی باالماسی برنده مایرجی مایاشیا ،زرنگار برنده مایاشیا، یودا بارادپی ۴ـ۵ بنفع رادپی مانوباالماسی ۳ـ۵ بنفع الماسی مایاشیا بامدنی ۲ـ۵ بنفع مدنی مایرجی بازرنگار ۲ـ۵ بنفع مایرجی از ژاپن ،یودا باالماسی ۴ـ۵ بنفع الماسی ا زایران مایاشیا بارادپی ۱ـ۵ بنفع مایاشیا مانو بازرنگار ۲ـ۵ بنفع مانوبازرنگار ۲ـ۵ مانو مایرجی بامدنی ۳ـ۵ مایرجی ودرنتیجه کلی ۱۱ به پنج بنفع ژاپن خاتمه یافت .

درقسمت ساپر

در قسمت ساپرشش بازی انجام گردید وده بازی دیگر این قسمت درساعت پنج بعد ازظهر امروز درسالن ورزشی دانشگاه انجام میگردد و نتیجه بازیهای فلوره دیشب بدین شرح است

اوکواکی باطیبی ، نتیجه ۳ـ۵ بنفع طیبی ، تامرجی با پزشکی ۴ـ۵ بنفع طیبی ،مایر باپزشکی ۴ـ۵ بنفع اوکواکی فونیانیو باپزشکی ۴ـ۵ پزشکی اوکواکی باطیبی ۴ـ۵ بنفع طیبی ودرنتیجه کلی ۵ پنج بریك بنفع تیم ملی ایران خاتمه یافت .

«خروشچف» میگوید بر سر برلن میتوان مذاکره کرد

واشنگتن ـ ۱۲ سپتامبر ـ یونایتد پرس ـ نخست وزیر شوروی طی نامه ۳۸۰۰ کلمه ای که بعنوان «نامه‌ای بخوانندگان امریکائی» نوشته است مجددا تاکید میکند که «همه گونه امکان» مذاکرات شرق و غرب برسر برلن وجود دارد .

خروشچف در کتابچه ایکه بعنوان «نظر شوروی در مورد آلمان» انتشار یافته است مینویسد دول غربی بی جهت برای وحدت آلمان پافشاری میکنند .وی میگوید هدف آلمان غربی برچیدن آلمان شرقی است .خروشچف پیشنهاد میکند که کلیه دول متفق زمان جنگ در امضاء پیمان صلح با آلمان شرکت کنند «تا دست جنك طلب آدنائر» بسته شود . طی این جزوه کلیه نظریات و نطق های خروشچف در مورد آلمان انتشار یافته است و آن جزوه را یك موسسه چاپ کتاب مسکو بنام «کتابهای ـ بین المللی» انتشار داده است

برج هوا شناسی برای اعزام انسان بفضا

دماغه کاناورال ـ ۱۲ سپتامبر ـ یونایتد پرس ـ دانشمندان امریکائی قبل از اعزام یك آدم مصنوعی برای گردش دور زمین باید به وضع هوای دنیا توجه کنند .

«موسسه فضائی ـ هوائی ملی ـ امریکا» (ناسا) ۴۰۰ میلیون دلاربرای اصلاح طرح مرکوری اختصاص داده است که بموجب آن باید انسانی در مدار زمین قرار گیردو دو باره بزمین باز گردد .

اجرای این طرح که قرار بود با پرتاب یك انسان مصنوعی بمدارزمین در این هفته آغاز شود بعلت طوفان بیسابقه کرانه های جنوبی امریکافعلا بتاخیر افتاده است .

دانشمندان امریکائی در صددهستند برج مرتفعی برای شناسائی اوضاع جوی در جنوب امریکا ایجاد کنند تا بکمك آن بتوانند قبل از پرتاب قمر مصنوعی حامل انسان بمدار زمین اطلاعات لازم راپیرامون وضع باد هاو طوفانها کسب کنند .

معرفی پزشك حاذق و محبوب

مدتها بود که همشیره اینجانب مریض که باوجود مراجعه بپزشکان نتیجه‌ای گرفته نشد تااینکه در سفر اخیرخود برفسنجان وراهنمائی دوستان به جناب آقای دکتر محمد ناصر رئیس بیمارستان شیروخورشید سرخ رفسنجان مراجعه وایشان بدون هیچگونه نظر یاچشم داشتی بیماررا که مبتلابه زخم معده وتنگی اثنی عشر بودپس از برداشتن معده کیسه صفرا نیز که دارای سنك بود تواما باکمال حذاقت برداشته شد و بیمارمشرف به موت را از مرك حتمی نجات ، واکنون بهبودی کامل حاصل نموده اینك برخود لازم دانستم ضمن اظهار تشکر وقدردانی از این پزشك عالیقدر و خلیق توجه اولیاء محترم شیروخورشید سرخ مرکز ورفسنجان راجلب نموده تانسبت به تشویق چنین پزشك وجراح کاردانی اقدامات مقتضی معمول وضمنا بهمشهریان گرامی خود از داشتن دکتری حاذق ومهربان که هم وغم خودرا درتمام ساعات اداری و غیراداری مصروف مداوای مرضای این شهرستان مینماید تبریك عرض ونیز از بانی بیمارستان مرادی وکارکنان محترم آن ابراز سپاسگزاری مینماید.

حسین ملائی نژاد

آ ـ ۲۰۰۵۸

مناظر رنگی ایران

بقطع ۱۶×۱۰ با پشت نویس فارسی و لاتین بیش از سیصدرقم آماده برای فروش است فتوپرسپولیس لاله‌زار نو چهارراه کنت ۳۷۴ تلفن ۳۳۷۵۷

آ ـ ۱۲۹۷

بلانش ؟
Blanche
آقایان برتن کنند و بانوان لذت برند ...؟
بزودی بلانش در سراسر ایران
۱ـ۱۰ آ ـ ۱۸۹۱۰

آشپزباشی عزیز !! همسایه معجزه نکرده
بلکه آشپزخانه زه است که چنین محیط دل انگیزی فراهم ساخته
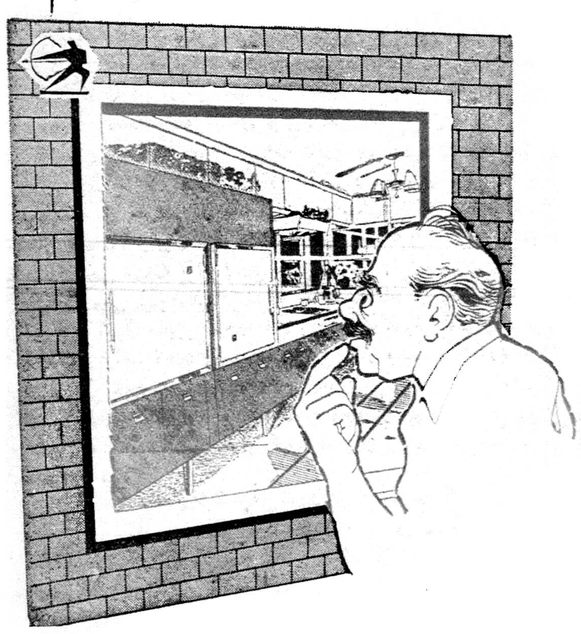
خیابان شمیران ـ ایستگاه عوارضی ـ ۶۲۹ تلفن ۷۱۴۶۰

دومین هفته در شش سینما
مولن روژ ـ کریستال ـ تراس کریستال ـ برلیان ـ زهره ـ تراس زهره
ویکتورهاتیور سوزان هیوارد
سینماسکوپ رنگی
دوبله فارسی در استودیو مولن روژ

دیمتریوس و گلادیاتورها

بعللی تصمیم گرفتیم نام سینمای جدید مولن روژ را بیك نام زیبای ایرانی تعویض کنیم
سینما مهتاب
خیابان پهلوی چهارراه شاه بزودی افتتاح میشود

روح !
بزودی
دومین نشریه مخصوص مولن روژ منتشر خواهد شد

برنامه آینده مولن روژها
تونی کورتیس
درتلاش معاش
رنگی ـ دوبله فارسی در استودیو مولن روژ
دبی رینولدز

ماشین گاز

اجاق گاززانوسی
آ ـ ۲۰۰۱۸

سرمقالات امروز روزنامه‌های جهان

کندی ضعف نشان نمیدهد

روزنامه «فرانکفورتر آلماین» سرمقاله اساسی خودرا به کنفرانس آینده وزرای امور خارجه غرب اختصاص داده‌ومینویسد: رجال دولتی غرب باید بدانند که تمام کوشش مسکو برای آنست تادول غربی مجبور شوند حکومت آلمان شرقی را برسمیت بشناسند.

فرانکفورترآلماین میافزاید مردم آلمان امیدکامل دارندکه کندی بسیاست ایستادگی ودفاع از حقوق غرب در برلن ادامه میدهد .

کنفرانس بازرگانی وکشاورزی اعراب

روزنامه‌العمل ارگان حزب استقلال مراکش سرمقاله خودرابه کنفرانس بازرگانی وکشاورزی وصنایع کشورهای عربی که در دسامبر آینده درکازابلانکا تشکیل میشود اختصاص داده ومی نویسد این کنگره امکان ایجاد یك اطاق بازرگانی عربی را در قبرس و همچنین توسعه بازرگانی بین کشورهای عربی وکشور های جدیدالاستقلال افریقا رامورد توجه قرار خواهد داد.

موقعیت دوگل تحکیم شد

جراید امروز صبح فرانسه سرمقالات اساسی خودراهمچنان به‌توطئه نسبت بجان‌ژنرال دوگل رئیس جمهوری فرانسه اختصاص داده وعموما معتقدند که دوگل باید مسببین این توطئه را بشدت تنبیه‌کند.

روزنامه فیگارودراین مورد مینویسد احتمال دارد سوء قصد کنندگان درآینده نزدیکی مجددا نسبت بجان رئیس جمهوری فرانسه سوء قصدکنند بهمین جهت لازم‌استژنرال دوگل‌احتیاطات لازم را بعمل آورد.

روزنامه لوموند مینویسد عقیم‌ماندن این توطئه موجب‌استحکام وضع دولت فرانسه گردید . این روزنامه اظهار عقیده کرده‌است که موقعیت ژنرال دوگل نسبت به‌گذشته تحکیم گردید .

انتخابات آلمان وحل مسئله برلن

روزنامه تایمز مالی در سرمقاله خود مینویسد که مذاکره پیرامون برلن دیریا زود باید آغاز گردد. در مذاکرات‌کمونیستها برای برسمیت شناختن آلمان شرقی و خط مرزی «اودر- نایسه» پافشاری خواهند کرد. ولی حل مسئله برلن لااقل وضع حقوقی آنراروشن میکند.

تایمزمالی مینویسد : بعلت انتخابات آلمان غرب نمیتوانددر برابر جبهه شرق بخوبی مانور کند وانتخابات عمومی آلمان غربی ادنائر وویلی‌برانت نامزدهای انتخاباتی را وادار میسازد که دربرابر افکار عمومی خود راسرسخت نشان دهند لکن از هم‌اکنون‌روشن است که بعداز انتخابات باید موضوع آلمان‌از طرف رهبران‌دول زرگ مورد مطالعه وگفتگو قرار گیرد تابتوان برای برلن ضمانتی بدست آورد.

هدف‌آزمایشهای‌شوروی چیست ؟

روزنامه نیویورك تایمز در سرمقاله امروز خود مینویسد : هدف آزمایشهای کنونی شوروی ایجاد یك‌سری‌سلاحهای تکامل یافته است . تاحال‌شوروی ۶آزمایش انجام داده است و هنوز نیز آنهارا ادامه میدهد.

نیویورك تایمز مینویسد که مقامات رسمی عقیده دارند که در سری‌آزمایشهای‌کنونی شوروی گلوله‌های اتمی زمینه رابرای موشك‌های تاکتیکی فراهم خواهد کرد و آمریکا از این بابت اکنون برشوروی برتری دارد.

دفاع از رویه نهرو

روزنامه گاردین (لیبرال) دسرمقاله شماره امروز خوددربرابر انتقادهائی که آمریکا ازنهرو کرده است دفاع کرده و میگوید: نهرو شخصیت مسلط کنفرانس بلگراد بود وکنفرانس‌طرف‌غرب رادر مورد برلن ویاآزمایشهای اتمی تگرفت . نهرو سپس بمسکو رفت ولی دولت شوروی و مردم این کشورنظریات‌اورامورد‌توجه قرارندادند. .

روزنامه گاردین‌میگوید اگر کشورهای بیطرف از روش شوروی ناامید شده‌اند دلیلی ندارد که بسوی غرب متوجه‌گردند .دولتهای بیطرف از مدتهای دراز روش‌های شوروی رامیدانسته اند وبااین حال هنوز مایلند غیرمتعهد بمانند.

طرح مسئله آلمان در سازمان ملل متحد

روزنامه «ثات» چاپ زوریخ درسرمقاله خود مینویسد که‌قبل از بسته‌شدن راههای برلن دولت کندی تصمیم داشت مسئله‌آلمان رادر سازمان ملل متحد مطرح‌سازد لکن کشورهای بیطرف نسبت باین مسئله اظهارعلاقه‌ای نکردند . اما اکنون بنظر میرسد که بار دیگر طرح مسئله آلمان در سازمان ملل متحد طرفدارانی پیدا میکند.

دفاع کافی نیست

روزنامه نیویورك تایمز در یکی دیگر از سرمقاله‌های اساسی خود تحت عنوان «دفاع‌کافی‌نیست» باتوجه به کنفرانس وزرای خارجه دول غربی که فردا در واشنگتن تشکیل میشود نوشته است : کنفرانس‌مزبور باید متن دویادداشت راتهیه کند. در یکی از آنها بایستی جزئیات نقشه‌انعقاد صلح باآلمان بادقتی بیش‌از آنچه درسال ۱۹۵۹ انجام گرفته مورد بحث‌واقع شود ویادداشت دیگر بایستی باتوجه به قراردادهائی که در حین جنك وبعداز جنك بین شرق‌وغرب منعقد گردیده تهیه گردد واین دویادداشت بعنوان پایه مذاکرات آینده بدولت شوروی تسلیم گردد.

منطقه‌آزمایش‌موشکی‌جدیدشوروی‌کوچکتر ازمنطقه قبلی است

روزنامه «ستاره‌سرخ» در خصوص آزمایشهای موشکی آینده شوروی که در مرکز اقیانوس آرام انجام خواهد شد در سرمقاله خود نوشته است :

«منطقه‌ای از اقیانوس آرام که این‌بار مورد استفاده شوروی قرار میگیرد کوچکتر از منطقه‌ای است که اولین آزمایشهای موشکی شوروی در آن انجام شد »

روزنامه مزبور میافزاید :«این منطقه که در جنوب غربی هاوائی قرار دارد دارای ۴۰۰کیلومتر عرض‌و۴۲۰ کیلومتر طول خواهد بود و از منطقه راههای ارتباطی هوائی ودریائی دورمیباشد طبق‌آنچه روزنامه مزبور نوشته نزدیکترین جزایر باین منطقه عبارتند از جزایر «جانستون» با ۶۰۰ کیلومتر فاصله در شمال و جزیره «پالمیر» با ۶۲۰ کیلومتر فاصله در جنوب شرقی

مك میلان باید بمسکو و واشنگتن برود

روزنامه «یورك‌شایرپست» درسرمقاله امروز خود نوشته‌است: مکمیلان باید همراه گیت‌اسکل رهبر حزب کارگر بمسکو و واشنگتن سفر کند. مسافرت مکمیلان بمسکو نه‌بعنوان سفیرصلح بلکه بعنوان مسافرت ضروری برای جلوگیری از جنك بایدانجام شود.

روزنامه مزبور میافزاید :«مکمیلان تنها سیاستمداری است که‌در بحران برلن‌خونسردی واعتمادبنفس‌خودراحفظ کرده‌است.اوتنها کسی‌است که‌در بحرانهای‌اخیراختیار خودرابدست‌احساسات‌نسپرده وبهمین‌جهت بیش‌از هرکس میتواند در جلوگیری از تصمیمات ناگهانی و خطرناك خروشچف موثرباشد »

دوهزارنفرازاعضای اتحادیه ها شرکت داشتند

بقیه از صفحه ۵

(صحیح‌است صحیح‌است) .

اخیرا که یك کرسی آزاد در باشگاه اطلاعات برای دانشجویان ترتیب دادیم تا مشکلات وافکار ونظریات خودرا بگویند ،این امر سبب شد که طبقات دیگر اجتماع ماچنین توقعی از مانیمایندگان‌مطلب همه افراد دراینجا گفته بشود و بگوش اولیای امور برسد ، کرسی آزاد ما قبل‌از هرطبقه مورد توجه هیئت‌مدیره اتحادیه‌ها و شورایعالی اصناف قرار گرفت وآقای کوشانفر رئیس شورایعالی اصناف وسایر دوستان پیشنهاد کردند که‌ازاین کرسی بنفع اتحادیه وکلیه اصناف استفاده بشود بنده هم که همیشه خدمتگزاری‌خودرا اعلام کرده‌بودم این پیشنهادآقای کوشانفر وهیئت مدیره شورا را با علاقه وطیب‌خاطر پذیرفتم وعرض‌کردم که‌ما همیشه آماده خدمت هستیم واین کرسی را دراختیار آقایان میگذاریم که‌مطالب وشکایات ومشکلات خود رابا طلاع ملت‌ایران واولیای دولت برسانند و امروز بسیار خوشوقتم که این پیشنهاد و دعوت مورد توجه و استقبال قرار گرفته وعده بیشماری ازنمایندگان طبقات‌مختلف شورای اصناف دراین‌مجمع‌شرکت کرده‌اند

نظر ما اینست که هر یك ازاصناف برتربی که هیئت مدیره شورای مالی اصناف تعیین کند و در هر هفته یکی از این اتحادیه ها در این جلسه شرکت کرده و از این کرسی آزاد استفاده کند و درد ها ومشکلات مطالب صنفی خود را عنوان کند ، البته طرز تشکیل این جلسات مربوط میشود به آقای کوشانفر و شورایعالی اصناف که خودشان ترتیب اینکار را بدهند .

جلسه امروز این کرسی باتحادیه کامیونداران اختصاص پیدا کرده‌چون مشکلات‌کار آنهافراوان استوانفاقادر حال حاضر با مشکلاتی مواجه هستند که حل آن اشکالات جنبه فوریت‌دارد و باید آن مشکلات باطلاع اولیای دولت برسد .

ضمنا خواستم خدمت آقایان‌نمایندگان محترم اصناف عرض بکنم که بموازات این پیشنهادی که شد و مورد موافقت موسسه اطلاعات واقع گردید شورایعالی انجمن های محلی هم همین توقع را از ما نموده‌اند .

بموسسه اطلاعات مراجعه کرده‌اندکه ماهم سهمی داریم و ما هم درد ها و مشکلاتی داریم که می‌خواهیم بوسیله این کرسی باطلاع‌اولیای امور‌برسانیم بنابراین چون این کرسی تعلق بتمام مردم دارد ما پیشنهاد آنها را نیز قبول کردیم باین کیفیت که یك‌جلسه را درهفته اختصاص بدهیم باصناف و جلسهٔ هفته بعد برای انجمن های محلی باشد .

از این جهت هر پانزده روز یکمرتبه جلسه اصناف خواهیم داشت و هر پانزده روز یکمرتبه‌جلسه انجمن‌محلی و بمناسبت مطالبی که در اینجا ابراز و اعلام میشود ما از اولیای امور دعوت خواهیم کرد که اینجا تشریف‌بیاورند ومشکلات کارمردم رابشنوندودر حقیقت جوابگوی پرسش های آنها باشند . لازم‌است که باطلاع‌حضارمحترم برسانم که از این کرسی تنها نباید به بیان مطلب اکتفا کرد بلکه‌بایستی به‌پیدا کردن راه علاجو جستجوی راه حل مشکلات تخصیص پیداکندو درحقیقت ازاین جلسات نتیجه‌گرفته بشود بنده درهر جلسه از متصدیان مربوط آن قسمت که مسئول امور آن صنف‌هستند دعوت خواهم کرد‌که‌در جلسه تشریف بیاورند و مشکلات عمومی را یادداشت کنندودرپی آن اقدام لازم بنمایند ودر این جلسه ازوزارت بازرگانی آقای دکتر غفاری معاون وزارت بازرگانی شرکت فرموده اند و از وزارت راه آقای مهندس‌زاهدی معاون وزارت راه تشریف دارند و در امور مربوط بکامیونها اطلاعات‌وسیعی‌دارندوهمین‌طور از وزارت کشورو اداره کل امور شهرداریها یك نفر شرکت نموده‌اند

اینبود عرایض بنده ، درخاتمه‌بنده لازم میدانم مجددا از اظهار محبت و لطفی که آقایان نمایندگان محترم اصناف فرمودند ودراین‌جلسه تشریف‌فرماشدند صمیمانه از طرف خودم و همکاران عزیزم در موسسه اطلاعات تشکر کنم .

پس‌از پایان سخنرانی مدیراطلاعات اصناف بشدت ابراز احساسات کردند.

سخنرانی رئیس شورای اصناف

پس‌از پایان بیانات آقای مسعودی آقای مهدی کوشانفر رئیس‌شورایعالی اصناف مطالبی بشرح زیر اظهارداشت:

بنده بنمایندگی ۸۶اتحادیه صنفی تهران وهمچنین از طرف نمایندگان صنف کامیونداران که‌برای شرکت‌در این‌جلسه از شهرستانهای ایران‌بتهران آمده‌اند از اطلاعات تشکر وسپاس‌گزاری میکنم که‌بنابه‌تقاضای‌ماکرسی آزاد امروز را اختصاص به نمایندگان اصناف دادید .،این اولین بارنیست که موسسه اطلاعات بااصناف از نزدیك همکاری میکند من شاید در هفده وهیجده‌سال است‌که درامور اجتماعی افتخار خدمتگزاری‌اصناف‌رادارم همیشه می‌بینم که‌روزنامه اطلاعات صمیمانه باما همکاری میکند هروقت گرفتاری برای ما پیدابشود حتی درغیرساعات اداری هم‌باشد مخبرین این‌اداره‌بسراغ ما می‌آیند وباما همکاری میکنند وهر وقت‌ماخودمان‌گرفتاری داشتیم‌باطلاعات رفته‌و باماکمك و مساعدت کرده‌اند . بنا براین بنده بپاس اینکه اصناف می‌توانندبپایندباینجاوآنچه که‌میخواهند بگویند و مصاحبه بین ماموزین دولت واصناف برای‌رفع‌گرفتاری‌ومشکلاتشان تشکیل شده است تشکر میکنم . و امیدواریم که‌این جلسات ادامه پیدا بکند واصناف تهران و نمایندگان مختلف بتوانند بپایند اینجاو آنچه که میخواهند بگویند .

یکدسته ماموزین هستند که اینها هر کدامشان یك حاکم هستند .اینها خلاصه زندگی مردم‌را سیاه کرده‌اند وبعقیده من دولت هم‌نمی داند که‌اینها چکار می‌کنند . من برای مثال عرض می‌کنم این آقای صدیق که الان‌اینجا نشسته محلی دارد که توقفگاه در خیابان شاهرضا مقابل چهارراه‌کالج است برای تخلیه این محل‌حکما از محکمه گرفته‌اند بنده حرفی ندارم‌این حکم صحیح است یا غلط شخصی‌که این‌را تخلیه کرده یك مردمتنفذی است حالا حکم محکمه محترم است برای هر کسی اعم از اینکه صحیح نباشد این حکم را باین آقا ابلاغ میکنند و با وساطت روسای اصناف‌یك ماه مهلت داده میشود .دیروز که‌چهار ده روز از این جریان میگذرد ساعت یك بعد از ظهر یك عدهٔ مامور از کلانتری سه می‌آید و این آقا را میگیرند و می‌برند زندان .

بعد شروع می‌کنند بخراب کردن اینجا و تمام زندگی و هستی و آنچه که اشخاص آنجا داشتند از بین میبرند . ملاحظه بفرمائید شصت‌سال است این‌مرد زندگی کرده تمام حاصل دست رنج این را یکنفر آقائیکه در آنجا مامور بوده زیر آوار گذاشته ملاحظه کنید ،آقای مسعودی اگر بخواهید این جلسات را ادامه بدهید اگر روبرو ،بشوید با این‌اشخاص و همان مشکلاتی که این صنف که امشب بحث می‌کنند اعصاب‌شماتحمل دارد که اینها را به بینید اگردارد ما آماده هستیم بیائیم اینجا خدمت‌شما و عرایض خود را بگوئیم مرد دیگری را می‌شناسم که او رامی‌برند برای گران فروشی در یک بی‌از دادگاهها و پانصد تومان میگیرندو رسیدنمی‌دهند وی اعتراض می‌کند که رسید بدهید می‌اندازند توی اتومبیل و یکروز در زندان نگاه میدارند . آقای امینی دکانی دارد که‌باپروانه در آنجا کسب می‌کند این محل درقطعه‌زمینی واقع شده و این آقا از مالکش اجاره کرده و ساختمانش را باپول خودش کرده وسرمایه کوچکی دارد که در آنجا کسب می‌کند .این آقا را که‌با مالکش اختلاف دارد ونتوانستند حکم تخلیه‌بدهند داوری را دادند بشورای اصناف شورایعالی اصناف کارش را انجام بدهد مالك آمد وتشبث کرد و چند نفر مامور یکروز وسطروزآمدند در مغازه‌اش را بستند وهستی‌ونیستی او در دکان فاسد شده و دو ماه‌است مغازه را بسته‌اند و رسیدگی کردند و فهمیدند تقصیری نداشته و بیخبر اینکار را کردند شورای اصناف‌اقدام کرده هفتاد دفعه مکاتبه کردیم بنده خودم با رئیس کلانتری و معاون سر کلانتری تماس گرفتم‌همه گفتندصحیح است ولی نمیدانم چرا مغازه‌اش را هنوز هم بسته‌اند .

یکی از مشکلات عمومی ماموضوع مالیات بردر آمد اصناف بود و چون آقای نخست وزیر گفت ما حاضریم برای مشکلات بحث بکنیم خلاصه‌راجع به مالیات ترتیبی‌داده شد و دستور داد تصویبنامه صادر شود و من‌تصور می‌کنم اینکار در ظرف امشب تمام میشود بهمین جهت از آقای آقمر تقاضا کردیم امشب بحث از صنف کامیونداران بشود البته این موضوع مالیات که مشکل همه‌آقایان بوده حل شده‌است و جلسات‌دیگری خواهیم داشت راجع به بیمه‌های اجتماعی ،عوارض آقای نخست وزیر دستور دادند که اینکار مالیات را انجام دهند ولی ما دیدیم که کسانی هستندکه در روزنامه اطلاعات و روزنامه‌های دیگر درج‌شده بود که در درجه اول اصناف را بد حساب قلمداد کردندو بدبده معرفی کردند و گفتند که اینها مالیات نمیدهند وقتی که علل کار روشن شد مامی‌بینیم که همان اشخاص برای‌این که این تصویبنامه کذائی که‌تماس ماموزین را با اصناف و طبقات زیاد می کند همانها آمدموگفته‌اند که نه خیر این اصناف بسیار آدمهای خوش حساب هستند بنده نمیدانم که کی باید باین کارها رسیدگی کند وقتی یك مامور می‌نشیند آنجا و میگوید پنج میلیون نفر از مردم ایران بد حساب اندو آنها را ناراحت میکند و توهین میکند وبعد وقتی می‌بینند تصویبنامه عوض میشود و یك جور دیگر عمل میشود فورا حرفش راپس میگیرد ما اصرار داریم این‌موضوع راکه دروزنامه اطلاعات هم درج‌شده مخصوصا اینقبیل ماموزین که با مردم بدرفتاری میکنند توهین میکنند برای اینها یك حساب کتابی درکار باشد والا اگر بنا بشود که‌خود ما اقدام بکنیم و دفاع بکنیم این کار آسان است ولی صحیح نیست این راهم بجنابعالی عرض میکنم - که اصناف مردمان شاهدوست هستند با وجود روزی شانزده ساعت کارطرفدار حکومت مشروطه ایران هستندعلاقمند شاه هستند شما سرتاسر روزنامه خودتان این تشکیلات اطلاعات راااگر ورق بزنیدهرگز نخواهید دید که‌دراین جریانات سیاسی‌یکی‌از افراد اصناف‌کار خطائی بکند که‌طرفدار سیاستی‌باشد که بنفع مملکت نباشد اینها هیچوقت بسته بهیچ دسته‌ای که‌مخالف منافع مملکت وشاه باشد نبوده ونیستندهمین صنف کامیوندار شب و روز کار میکنند بیستو چهار ساعت دروراه وجاده‌ها ناراحت‌اند جنابعالی مذاکره بفرمائید ماخودمان هم اینکاررااخواهیم کرد وادامه خواهیم داد تا تکلیف‌ما با این قبیل ماموزین روشن شود امشب برادر ارجمند ما و یکی ازصنف های وابسته بشورای اصناف مشکلات زیادی دارند و بعقیده بنده وروسای هشتادو شش اتحادیه که اینجا نشسته‌اند هرمشکلی‌که برای یك صنف ما پیش بیاید برای همه است صحیح است ما استدعا میکنیم آقای دکتر غفاری تشریف دارند و سایر آقایان تشریف دارند. این اشکالات راحل کنند و طوری بشود که آقایان بتوانند بکار خود ادامه دهندزنده‌باد شاه .زنده باد ایران .

سخنرانی آقایان آذرفر رئیس اتحادیه کامیونداران و دکتر غفاری معاون وزارت بازرگانی و مهندس زاهدی معاون وزارت‌راه ویحیی‌شفائی رئیس اداره بودجه وزارت کشور در شماره آینده بتفصیل چاپ خواهدشد

مهدی کوشانفر

۷۰نفر بهدار

بقیه از صفحه ۵

شرکاء - کمال قاسمی فیروز آبادی- اسمعیل ماجدی اردکانی - هرمان مقدم - ملك محمدملك‌زاده شیروانی- پرویز زند ملایری - ابراهیم‌شاکری- هیبت‌اله ثابت شرقی - فخرالدین صدرالدین -

بهدارانی که بدانشکده اصفهان معرفی شده‌اند :

آقایان احمد فرهودی -عمادالدین بقراط - بمانعلی فاضل یزدی -عبداله افتخاری - شایسته رهنمای ربانی - امین‌اله شهیدیان - عبدالرزاق‌زاهدی- سید محمدمیرعلائی - رسول‌رحیم‌پور- جعفر قدسی -

بهدارانی که بدانشکده مشهد معرفی شده‌اند :

آقایان پرویز معتکف ایمانی - حسام‌الدین درب‌امامیه - حسن‌بدیع - علی اکبر مصدقیان - حسین‌محرّری- عطاءاله آگاهی - محسن بن چناری - مصطفی نوریان - علی اکبر جلالی - دلاور ضیائی -

بهدارانی که بدانشکده تبریز معرفی شده‌اند :

آقایان بهدار غلامعلی کاردان - قاسم پروا - سید جواد نوریان -بهرام احمد زاده - میور تاآور - عزیزاله مهجور حسن آبادی - آقای عباس کوه بر - کرامت‌اله‌قانع تبریزی - آقای عبداله قدسی - درویش گوئل -

بهدارانی که بدانشکده شیراز معرفی شده‌اند :

آقایان محمود متقی دامغانی -احمد مظلوم جهرمی - عبداله گرانمایه - محمود تهرانی - محمد بخشی - محمد تقی فراهی - حشمت‌اله‌صادقی-بدیع‌اله شهیدیان - روح‌اله سالاری - ایران صادقی

۸۰در صدجوانان دانشجو از نظرمادی

بقیه از صفحه ۵

طبقات کشور را امیدوار ساخته بطوریکه عده‌ای از آنهاوادارشده‌اند که تقاضای تشکیل چنین جلساتی را برای خود بنمایند .

عادی است مردمی که پیوسته فریاد اعتراض خود را در گلو خفه کرده‌اند و بخاطر دوستی وطن و خانواده تمام اجحافات و درشتی ها وزورگوئیها و ناهنجاریهاتحمل میکنند طبعا از بدست آوردن‌چنین امتیازات و آزادی بیانی که‌باصدای بلند نواقص مملکتی را بمصادرامور کشور گوشزد بکنندخرسندمیشوند و درآسمان زندگی آینده خودستاره درخشان وامید بخشی را مشاهده خواهند کرد .

هدف از این کرسی

من باید عرض کنم که منظور از بوجود آمدن چنین مجمعی این است که در آن هدف های ما که از قلوب صاف وبی‌آلایشی‌سرچشمه میگیرد مورد بررسی قرار گرفته و عیوب و نواقص و انتقادات ما که مطرح شده‌است مورد توجه‌اولیای امور قرار گیرد تابرخط مشی و سیاست خود بخاطر بهتر ساختن وضع مملکت و اصلاح امورمطالعه بیشتری نمایند . البته ما در صورتی میتوانیم این کار را از صورت‌تئوری بپایه تحقق برسانیم که‌بوضع‌بیسرو سامانی خود نیز نظری بیافکنیم . نخست‌بجامعه‌دانشگاه ودانشگاهیان بنگریم‌وچنانچه‌موفق‌باصلاح آن‌شدیم آنوقت مطمئن باشیم که در انجام وظائف خطیر دیگر به‌هدف های عالیتری نیز نائل خواهیم شد .

چنانچه آماری از وضع تحصیلی دانشجویان د رایران تهیه نمائیم مشاهده میکنیم که قریب ۸۰درصد این جوانان از نظرمادی‌وضع‌مناسبی ندارند و از کلیه امکانات ومزایائی که برای یك‌فرد عادی موجوداست برخوردار نمی‌باشند .

پول تحصیل ندارند

برخی از رفقای ماهستند که‌علاوه برنداشتن وسیله برای تفریحات سالم و نداشتن پول کافی برای گذراندن تحصیل ، پوشاك و تغذیه درست و کامل ، صورت خود را بضرب سیلی سرخ نگه‌میدارند .

دانشجوئی که برای فراهم‌کردن وسائل تحصیل خود مجبور باشد به‌مشکل‌ترین کارها تن دردهد بابدن کوفته‌ومغزی‌خسته که‌نمیتواند دروس سنگین و مشکل رافهمیده و مطالب را عمیق فراگیرد . اگر بخواهیم باو حق‌ادامه تحصیل نداده و به‌بهانه نداشتن مربی فهمیده‌اورا از فراگرفتن علم ودانش منع کنیم. اعلامیه حقوق بشر را زیرپا گذاشته و اورا از ابتدائی ترین حقوق بشری یعنی آزادی اجتماعی‌محروم کرده‌ایم میخواهم بدانم در کجای دنیا وضع دانشجو چنین است در کشور ما سازمانی وجود ندارد که به‌وضع

بقیه در صفحه ۱۲

رزمناو اتمی امریکا رهسپار ماموریت خودشد

بوستون - یونایتد پرس - ۱۱ سپتامبر - امروز رزمناو اتمی جدید امریکاکه‌با موشکهای‌هدایت‌شونده تریور و تاموس مجهز میباشد در لانك بیچ به آب انداخته شد و بطرف اولین ماموریت خود رهسپار گردید .

این رزمناو دارای۹۶۰ سر نشین و ۱۶ هزارتن تجهیزات جنگی‌است. مقامات نیروی دریائی آمریکا امروز اظهار داشتند که انتظارمیرود تا تاریخ دوماکتبر این رزمناوبساحل نزدیك نشود .

آمریکا به کنگو چشم داشتی ندارد

لئوپولدویل - یونایتد پرس -۱۱ سپتامبر - ادموند گویون سفیر - کبیر جدید امریکا در لئوپولدویل امروز اظهار داشت که دولت‌امریکا نسبت به آینده کنگو خوش بین است .

وی گفت امریکا بهیچوجه در کنگو چشمداشت های سیاسی - اقتصادی و یا سوق الجیشی ندارد و میخواهد وحدت و قدرت این کشور تاسطح نیرومند ترین کشور آفریقا باشد .

خاکپای مبارك اعلیحضرت محمد رضاشاه پهلوی خلدالله ملکه و سلطنته

چاکر افتخار دارد که بیستیمن سال سلطنت پر افتخار شاهنشاه محبوب ایران را از طرف هشتهزار نفر کارمندان اداره مرکزی و مهندسین و رؤسای مناطق و کارگران فنی تعمیرگاهها و سرپرستان خطوط و کنترلها و بازرسان و رانندگان و کمك رانندگان و بلیط فروشان شرکت واحد اتوبوسرانی تهران و حومه و بیش‌از چهل هزار نفر افراد خانواده های این جمعیت متشکل شاهدوست و میهن پرست و فداکار به خاکپای معدلت آسای پدر تاجدار صمیمانه تبریك عرض‌نماید

کارگران شرکت واحد اتوبوسرانی مانند قاطبه اهالی مملکت‌به خوبی میدانند که در ظرف بیست سال سلطنت افتخار آمیز شاهنشاه محبوب چند مرتبه کشور بدست مبارك همایونی‌از ورطه سقوط نجات یافته و باتمام کار شکنی های عناصر مزدور خارجی مملکت ایران به‌چه ترقیات شگرفی نائل آمده است که‌امروز در کوچکترین ودورافتاده‌ترین نقطه کشور آثار این پیشرفتها که متضمن آسایش مردم است بچشم میخورد و محسوس میباشد .

از درگاه خداوند متعال همگی خواستارند که عمرو عزت شاهنشاه محبوب راسالیان دراز بر اریکه سلطنت باقی گذارد تا در ظل عنایت شهریاری به زندگی مرفه خود و خانواده هایشان ادامه دهند .

چاکر شجاع ملایری - مدیر عامل شرکت واحد اتوبوسرانی تهران و حومه

آ-۱۴۸۶۳

دراین موقع که آقای نصراله اقوامی رئیس و آقای عباسعلی صباحی معاون دبیرستان ادیب بنابه‌تصمیم وزارت فرهنك تغییر شغل‌داده‌اند انجمن همکاری خانه ومدرسه این دبیرستان بپاس خدمات صادقانه این دوشخصیت شریف فرهنگی وظیفه‌دارد که از زحمات و فعالیت های ارزنده گذشته ایشان در دبیرستان قدردانی و موفقیت آنان را درمشاغل جدید از خداوند بزرك مسئلت نماید .

انجمن همکاری خانه ومدرسه دبیرستان ادیب

آ-۱۴۸۷۵

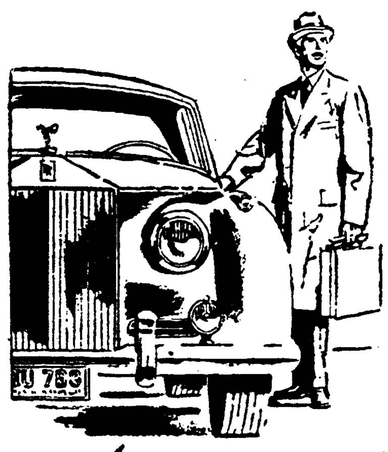

مردی که کار قابل اعتماد میخواهد

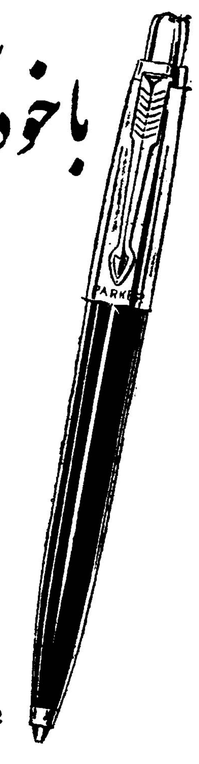

با خودکاری باید پارکر میبایست

وقت این مرد ارزش‌دارد . او نمیتواند ازیك خودکار غیرقابل اعتماد استفاده کند. او طرز نوشتن خودکار پارکر یعنی فرم نوشتن و روان نوشتن آنرا دوست دارد. دلیل چنین مرغوبیتی ساختمان منحصر بفرد و نوك خلل و فریدار پارکر است که جوهررا به‌نوك آن جاری میسازد از این مرد نمونه بیاموزید. برای اینکه حقیقتاً از نوشتن خود راضی باشید یك خود کار نی - بال قابل اعتماد پارکر انتخاب کنید

PARKER Ball

یکی از محصولات شرکت قلم پارکر سازنده پرتقاضاترین قلم جهان

آ-۲۰۰۷۲

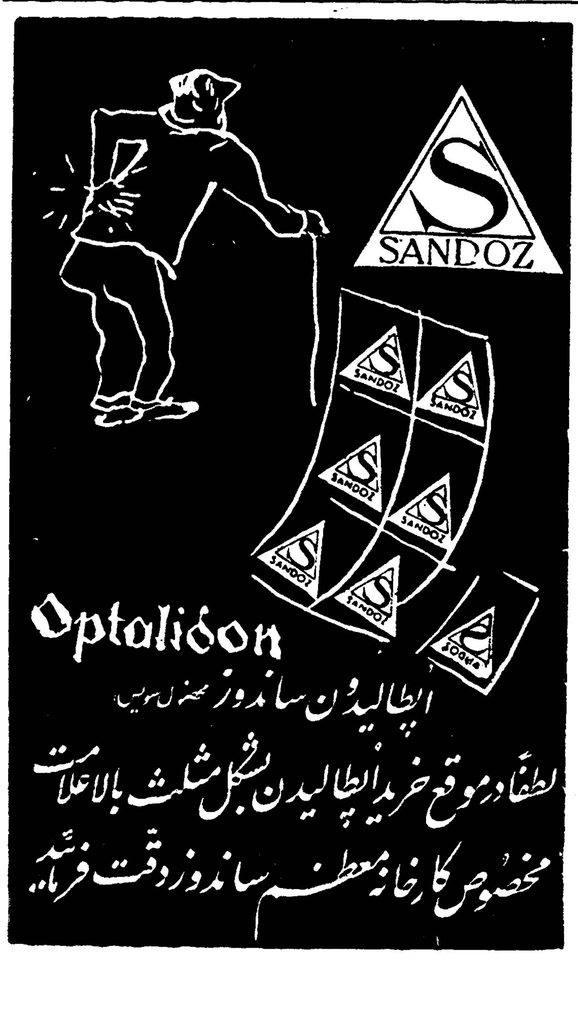

جمعیت سیبری‌به ۱۸میلیون‌نفررسید

لندن-۱۱ سپتامبر-آسوشیتدپرس- یك گزارش آماری روسی اشعار میدارد که جمعیت سیبری در هفت‌سال گذشته۲ر۷۰۰ر۰۰۰تن افزایش یافته‌و به۱۸ر۵۰۰ر۰۰۰ رسیده‌است.

برطبق گزارشی که خبرگزاری تاس داده است ،افزایش جمعیت در نقاط بی‌سکنه بر طبق برنامه وسیعی صورت می‌گیرد .

جمعیت سیبری در سال۱۹۱۳ هشت میلیون تن بوده استو اکنون به‌نسبت چهل وشش درصدد مناطق روستائی افزایش یافته‌است .

قیمت گوشت

پیرو آگهی قبلی مرغ‌پرکنده کیلوئی ۸۵ ریال و خروس‌پر کنده ۷۵ ریال تا ۱۵ مهرماه ادامه دارد .

جوجه کباب ،ساندویچ مرغ سالم وارزانتر از همه‌جافروشگاه **کشور طیور**

سه راه امین حضور

انتقاد

دکتر حسن صدر حاج‌سید جوادی

دامنهای کوتاه اتومبیلهای دراز

ویلی‌رورانت مورخ ومتفکر بزرك معاصر تمدن را اینطور معنی میکند «تمدن عبارتست از انتقال میراث‌نسل گذشته به نسل کنونی»

من که بعنوان یك عابر ساده در خیابانهای تهران پرسه میزنم باین نتیجه رسیده‌ام که فرضیه استادپایه ومایه درستی ندارد.

بگذریم از اینکه نشانه تمدن اتومبیل های دراز و دامن‌های کوتاه و چراغ‌های‌نئون وراك اندرول وعمارت بلندو از این قبیل حرفها نیست. ولی اگر جسارت نکرده باشم‌باید عرض کنم که از نسل‌گذشته هم چیزی که بتوان آنرا تمدن نامیدبما نرسیده‌است نه اینکه نسل گذشته ما متمدن نبود خیر ای کاش‌مابهمان ارث و میراث کهنه و قدیمی پدران‌خود قانع بودیم اما شاید در هیچ‌دورانی نظیر امروز جامعه مادچار این چنین تضاد عجیب وغریبی نبوده‌است.

درست است‌که مادرمرحله‌ای‌هستیم که میتوان گفت جنك بین کهنه و نوبحد اعلای خودرسیده استو از تظاهر این جنك یعنی تضادهای‌عجیب است اما مطلب اینجاست که کهنه و نوی‌ما هم شباهتی باکهنه و نودیگران ندارد و بهمین مناسبت تظاهر این جنك در جامعه مابی‌نهایت مضحك شده است.

چندشب قبل ساعت ۹ شب برای آخرین سئانس سینما بلیط خریدم! سالن سینما مملو از جمعیت بود البته عده زیادی هم از بانوان همراه‌شوهران خود آمده بودند فیلم شروع شد و بگذریم از اینکه ابتذال فیلم تاچه اندازه و مسئله سینما و تجارت فیلم در کشورما داستان مفصلی دارد که بحث آن این جا نیست، خلاصه یکی از آن فیلم های بسیار مبتذل تاریخی ایطالیائی بود که فعلا کلیه سینما های طهران را اشغال کرده‌اند در این فیلم وقتی که پرنس بدست دزدان دریائی میافتد، ناخدای کشتی ورهبر آشوبگران از خانم پرنسس تقاضا میکند برای زینت مجلس و تفریح خاطر حضار یك رقص حسابی با حضور قلب کامل انجا دهد مخدره هم در حالی که برادرش رابه دکل کشتی بسته بودند با خاطری آشفته و پریشان در جلو چشمان گرسنه و حریص تفنگداران دریائی باسخاوتو بلندنظری خاصی بدن زیبارا حرکت میدهد.

سالن که تااین‌هنگام‌درسکوت‌مطلق فرورفته بود ناگهان بایك شیشکی وپستاویژن استروفونیك به نفس‌نفس افتاد وپس‌از خنده مفصل شیشك انداز وهمراهان‌قربان صدقه وصداهای ریز ودرشت محرومین و تشنگان وادی شهوت بلند شد و چنان تمنی و خواهش وزمزمه و عربده و فریاد با سرعت حرکات بدن زیبای اسیر اوج گرفت که عرق شرم بر پیشانی حقیر نشست و درآن حال بفکر شوهران وزنهائی بودم که درسالن نشسته‌بودند این پرده از تماشای تمدن‌هشتهریان عزیز که تمام شد بدنبال خاتمه‌نمایش فیلم از پله‌های سینما در حال نزول بودم‌که صدای بوق وکرنای ماشین هائی که پشت سر هم ریسه شده بودند چرت حقیر را که هنوزحواسم درسالن سینما بدنبال ناله‌های‌جانسوز ونعره‌های خوفناك تماشاچیان جامانده بود پاره کرد در ماشین جلو عروس‌و داماد و در ماشین های عقب اقوام و خویشان طرفین خیابان را قرق کرده بودند، واین خود داستانی است که خوشبما بهتراز من‌میدانید و لازم به تذکر نیست وچه بسا شبهاکه از این بوق‌های پروجدو حال از خواب ناز جسته‌ابد والی آخر ...؟

ازآنجا به چهارراه کالج رسیدم‌و دیدم که چراغ راهنما از یکطرف‌قرمز است‌واز جانب دیگر سبز اما کی گوشش یابعادت صحیح‌تر چشمش‌باین حرفها بدهکار بود ازشمال و جنوب وشرق‌و غرب اتومبیل‌ها مثل مورو ملخ از زیرگوش همدیگر ردمیشدند.

خلاصه این سه‌چشمه از مناظری بودکه بنده دریك شب دیدم وبخودم گفتم‌اگر تمدن‌همانطور که‌ویلی‌رورانت میگوید انتقال‌میراث نسل قدیم است به‌نسل جدید حقابابد اعتراف کردکه بیچاره نسل قدیم ما ازاین‌شیرینکاری های ماخبری نداشت وباید دعا کرد که‌خداوند نسل آینده ما راهم ازاین آثار محروم فرماید که‌اگر محروم نفرماید موجب شرمندگی و خجالت ماخواهد بود.

گفتگوی خوانندگان

تامین آب اهالی مجیدیه

در خصوص شرح مندرج در شماره ۱۰۵۶۹ راجع به‌بی آبی اهالی‌مجیدیه شهرداری تهران برابر گزارش اداره کل امور شهر اشعار میدارد: محل مورد بحث از آب مجیدیه که در اجاره آقایان قلیچ واسکندری‌میباشد خریداری و استفاده شرب مینمایند و شهرداری دخالتی در امر شرب خانه های محل نامبرده ندارد ولی برای کمك باهالی محل از آب مخلص آباد و مبارك آباد که در اجاره شهرداری است مدت ۴۰ ساعت به مالکین خانه ها و گرمابه و باغچه اهالی-فروخته شد.

وام جهت خرید پنبه

آقای موسی موسوی از بابل در خصوص سازمان پنبه که در نظراست جهت‌حمایت از کارخانجات نساجی تشکیل گردد پیشنهاد مینماید بجای تشکیلات عریض و طویلی که باصرف هزینه زیاد باعث اشکال و زحمت کشاورزی پنبه کار و رکود کار کارخانجات خواهد شدبهتراست دولت درامر خرید و فروش پنبه‌مطلقامداخله نکند و خود کارخانجات و بازرگانان صادر کننده مثل سالهای‌گذشته‌اقدام بخرید نمایند منتها دولت برای حمایت از کارخانجات نساجی به‌بانکها دستور دهد که در مقابل هر مقدارپنبه که کارخانجات برای تامین مصرف سالانه خود خریداری و بخرج‌خودشان در انبار ها متمرکز و بیمه نموده‌در اختیار و وثیقه بانك قرار دارند صدی هشتاد بهای پنبه اعتبار و وام به‌آنها بدهند و بتدریج هر مقدار که پنبه در اختیار دارند وجه آنرا پرداخته‌پنبه را تحویل بگیرند.

افزایش خط ۴۳

شهرداری تهران عطف بشرح - مندرج در شماره ۱۰۵۶۸ در باره کمبود اتوبوسهای خط ۴۳ برابر گزارش شرکت‌واحداتوبوسرانی اشعار میدارد: برای تامین رفاه اهالی خط ۴۳ از اول شهریور ماه چند دستگاه اتوبوس اضافی در خط‌مزبور بکار گمارده شد.

اتوبوسرانی کرج

عده کثیری از اهالی و سکنه‌واقعی شهرستان کرج و حومه از اینکه شرکت واحدسرویس منظم‌اتوبوسرانی کرج و تهران را بابهای کمتری دایر نموده تشکر میکند و از مدیر عامل شرکت تقاضا دارند مبدء حرکت اتوبوسهای کرج، میدان سپه قرار داده شود تا علاوه بر تکثیر عایدات شرکت رفاه بیشتری هم جهت‌مسافرین این شهرستان که در حکم محله‌ای از پایتخت محسوب است فراهم‌گردد.

نرخ آب

شهرداری تهران در خصوص شرح مندرج در شماره ۱۰۵۶۸ راجع به گرانی نرخ آب برابر گزارش سازمان آب تهران اشعار میدارد: کوی کاخ طبق تحقیق سازمان نامبرده در پشت ایستگاه بی سیم مجاور بامجیدیه و مسیل کاظم‌آباد میباشد که‌خارج‌حدود لوله کشی تهران است و در انجا تاسیسات توزیع عمومی آب متعلق بشهر وجود ندارد تا بتوان نرخی روی آن گذاشت.

در مورد تبدیل رتبه

آقای خلیل سعیدی آموزگارفرهنك سقزدرمورد تبدیل رتبه‌کمك‌آموزگاری به‌آموزگاری‌استفسارمیکند آیا من که دوازده‌سال‌سابقه‌خدمت‌معلمی‌دارم‌ودارای کارنامه قبولی سوم متوسطه و رتبه ۳ کمك آموزگاری میباشم‌میتوانم در امتحانات مواد اختصاصی علوم تربیتی و روانشناسی دانشسرای‌مقدماتی‌شرکت نمایم و درصورت توفیق‌رتبه هایم به پایه آموزگاری تبدیل خواهد شدیانه

تسطیح خیابان هاشمی

شهرداری تهران در خصوص تسطیح خیابان هاشمی مندرج در شماره ۱۰۵۷۰ برابر گزارش اداره کل‌فنی اشعار میدارد: انجام عملیات زیر سازی و نهر سازی و اسفالتکاری خیابان مزبور به مقاطعه کار ابلاغ گردیده است.

موضوع کارگران صنایع‌شیشه

درخصوص شرحیکه ازطرف‌کارگران کارخانه صنایع شیشه‌ایران درشماره مورخ ۱۳شهریورماه درج‌شده آقای دکترعباس معتمدی مدیرعامل کارخانه اشعار میدارند: حقوق کارگران‌این کارخانه ده‌الی دویست درصد بیش از حقوق کارگران کارخانجات مشابه میباشد و هر پانزده روز برطبق‌قانون کار پرداخت میشود وتاکنون پرداخت آن حتی یك‌روزهم بتاخیر نیافتاده و دراین خصوص علتی برای مراجعه‌کارگران نبوده‌است. قانون کارو قانون سازمان بیمه‌های اجتماعی کارگران بنحو کامل‌درباره کارگران‌اجرامیشود اشخاص غیرمسئول وبعضی ازمفسدین کارگران این‌کارخانه رااغوا وتحریك می‌نمایند وچون کارگران هیچگونه اعتراض قانونی ندارند لذا ببهانه های واهی همه‌روزه ناراحتی هائی درکارخانه ایجاد مینمایند مراتب به‌جناب آقای نخست‌وزیر ووزارت کار وسازمانهای انتظامی کشور نیزگزارش شده‌است.

بحث آینده ستون کرسی آزاد

چگونه میتوان با بیسوادی مبارزه کرد؟...

***چگونه میتوان با بیسوادی مبارزه کرد...**

* چطور میتوان همه مردم‌یا اکثریت مردم را با سواد نمود...

***از چه راه میتوان علم و معرفت و فرهنك رادرسراسر کشور و در تمام نقاط دور-**

افتاده تعمیم وگسترش‌داد...؟

*راه وروش اینکار چیست؟وسائل آن کدامست؟واز چه راه میتوان موفق شد..؟ بما جواب دهید

ما از عموم فرهنگیان وصاحبنظران دعوت میکنیم در بحث جدیدکرسی آزاد ما شرکت جویند و نظر خود را در اینباره بیان نمایند

لطفا نظریات خود را بعنوان روزنامه اطلاعات ستون‌کرسی آزاد ارسال دارید.

چگونه بابیسوادی‌مبارزه کنیم ...این موضوع بحث آینده ستون کرسی آزاد است.

خطر بزرگی که جامعه ماراتهدید میکند خطر بیسوادی‌است هم‌اکنون جمعیت کثیری از افراد کشور ما طبق‌آمار موجود بیسواد هستند. تا موقعی که اکثریت مردم با سواد نشوند پیشرفت اصلاحات در زمینه‌های مختلف بکندی انجام خواهد گرفت و اصولا هر پیشرفتی بعلت عدم اطلاع مردم مشکل بنظر میرسد.

وزارت فرهنك برای مبارزه با جهل ونادانی و بیسوادی جهاد ملی اعلام کرد، تاشاید از این راه بتواند اکثریت قریب باتفاق‌مردم را با سواد کند چون این موضوع هم اکنون با حیات و رفاه جامعه ما بستگی دارد ازاین نظرتصمیم‌گرفته شد بحث آینده ستون کرسی آزاد را باین موضوع اختصاص دهیم

کرسی آزاد

محمد هادی خدائی

ماده ۶۳ مورد اعتراض است

اداره محترم روزنامه اطلاعات

ماده ۶۳ قانون استخدام کشوری حق بعضی ازکارمندان شاغل را تضییع مینماید.

زیرا کارمندانی هستند که‌در نتیجه انحلال اداره ویا انتقال شغل ارزش کمتری بآنان محول گردیده وموظف بانجام وظیفه می‌باشند و بعلاوه در تشخیص گروه بایستی سوابق خدمت تجربی‌نیز ملحوظ گردد وچنانچه ماده مزبور را به ترتیب زیر اصلاح فرمایند بهتر است ماده ۶۳ گروه استخدامی مستخدمین فعلی اعم از رسمی یا غیر رسمی باتوجه بسوابق خدمت تجربی وبادر نظر گرفتن کلیه‌شغل هائی که‌کارمندان‌ازبدواستخدام‌عهده دار بوده‌اند تشخیص میگردد.

صدرعاملی:

سابقه خدمت سابقه خدمت است حال رسمی یا غیررسمی

اینجانب نظریه خودرا درباره‌ماده ۶۵و۶۸ قانون جدید اعلام میدارم.

۱ـ درماده ۶۵قانون جدیداستخدام کشوری امتیازات تجربی و تحصیلی مستخدم مین‌تعیین‌گردیده که‌برای سابقه خدمت رسمی سالی‌یك‌امتیاز وبرای غیررسمی هردوسال یك‌امتیاز چرامیان رسمی وغیررسمی که‌هردو دریکسال وارد خدمت ودریك جاو دریك ساعت مقرر مشغول انجام وظیفه وکارشان خاتمه می‌یابد (با وجود اینکه کارمندرسمی‌ازمزایائی که‌معمول بوده بهرمند میشده) ولی عده دیگر بگناه غیررسمی بودن استفاده نمیکرده این قدر تفاوت باشد عادلانه نیست‌حال که‌مقصود اینستکه باتدوین این‌قانون تبعیض از بین برود خوبست غیررسمی هم مانندرسمی که‌دوشادوش همدیگر کار کرده مقرر گرددهردو درپایان یکسال یك‌امتیاز رابدست آورند.

۲ ـ درماده ۶۸تصریح گردیده مستخدمین که‌مشمول بازنشستگی نبوده‌اند نصف مدت‌خدمت گذشته آنان‌باپرداخت کسور بازنشستگی باقساط ۵ ساله جزء خدمت آنان با محسوب خواهد شد. پس نصف دیگرش چه‌میشود آیا جزء خدمت محسوب میشود اگر حساب شود جزء هیچ‌ماده‌و تبصره‌ذکر نشده و بعلاوه چرابازنشستگی نپردازندو اگر منظور اینستکه نصف خدمت اولیه غیررسمی محسوب نشود بسا کارمندانیکه ۳۴ سال خدمت کرده وبازنشستگی نپرداخته‌اند بقیه ۱۲ سال دیگررا نمیتوان نادیده گرفت خواهشمند است دراین ۳ماده‌تجدید نظر بفرمائید تاحقی هم از غیررسمی تضییع نگردد.

اطلاعیه پزشکی

«حال بیمار روز بروز رو به بهبودی است وانتظار میرود که تا روز شنبه قادر بانجام وظیفه باشد» نماینده‌داروگر روز شنبه خدمت خواهد رسید و محصول جدید داروگر رابشما معرفی خواهد کرد.

آ-۲۰۰۶۰

تاروزشنبه خدا نگهدار

آگهی مناقصه خریدکاغذ و داروی عکاسی

اداره جغرافیائی ارتش درسال جاری خرید کاغذ وداروی عکاسی مورد نیاز خودرا به مناقصه میگذارد:

داوطلبان شرکت دراین مناقصه می‌توانندبا مراجعه بسررشته‌داری اداره جغرافیائی ارتش واقع درابتدای خیابان امیریه مقدار و مشخصات لوازم مورد نیاز را دریافت دارند.

۱ـ پیشنهاد دهندگان‌بایدپیشنهاد خودرا منتهی تاآخر روز سی‌ام شهریور ماه ۱۳۴۰ دردو پاکت الف و ب تحویل سررشته‌داری اداره جغرافیائی نموده و رسید دریافت دارند.

۲ـ پاکت الف محتوی فیش بانك برابر باپنجاه هزارریال بعنوان‌ودیعه‌بحساب۱۴۸۱۳اداره‌جغرافیائی ارتش دربانك سپه خواهد بود وباتضمین نامه‌بانکی بمبلغ مزبور.

۳ـ پاکت ب محتوی قیمت پیشنهادی‌شرکت کننده در مناقصه میباشد.

۴ـ کلیه پیشنهادات در ساعت ۹صبح روز یکم مهرماه ۱۳۴۰ دراداره جغرافیائی ارتش قرائت خواهد شد.

۵ـ حضور پیشنهاددهندگان درجلسه کمیسیون مناقصه آزاد است.

۶ـ اداره جغرافیائی ارتش در ردیاقبول‌پیشنهادات واصله مختار است.

۷ـ هزینه نشر آگهی وقرارداد و مالیات‌بعهده برنده مناقصه خواهد بود.

۱ـ۳ آ-۱۹۸۲۴

اداره جغرافیائی ارتش

آگهی مناقصه خرید کاغذ و مقوا

وزارت صنایع ومعادن کاغذ و مقوای سال‌جاری موردنیاز خودرا از طریق‌مناقصه بشرح زیر خریداری مینماید:

۱ـ کاغذ چهاربرگی هشتادگرمی سوئدی بابعاد ۷۰×۹۰ سانت تعداد ۳۸۰ بند

۲ـ مقوای سفید ۳۰۰ گرمی بابعاد۷۰×۱۰۰ سانت تعداد ۳۸۰۰ برك

داوطلبین شرکت در مناقصه باید پیشنهادات خودرا که متضمن قبض سپرده نقدی صندوق و یا ضمانت‌نامه بانکی بمدت سه‌ماه بمبلغ پنجاه هزار ریال باشد در پاکت سربسته ولاك و مهرشده تاآخر وقت اداری روز شنبه ۲۵ شهریور ماه ۱۳۴۰ بدفتر وزارت صنایع و معادن تسلیم و رسید دریافت‌دارند.

پیشنهادات واصله در ساعت ۹ صبح روزیکشنبه ۲۶شهریور ۱۳۴۰ باحضور کمیسیونی در اداره تدارکات باز وقرائت خواهد شد. حضور پیشنهاد دهندگان درجلسه مزبور آزاد و به‌پیشنهادات فاقد سپرده ترتیب اثرداده نخواهد شد.

وزارت صنایع ومعادن دررد یاقبول یك ویا کلیه پیشنهادات مجاز است.

هزینه درج آگهی ویامالیات و هرگونه عوارضی بعهده برنده مناقصه میباشد.

پیشنهاددهندگان بایستی یك نسخه از برك شرائط مشخصات رابمنزله قبول شرائط امضاء و ضمیمه پیشنهاد خود نمایند.

وزیر صنایع و معادن

یك مقام عالیرتبه بانك ملی میگوید :

ماحاضریم گونی هاراپراز اسکناس کرده وببازار ببریم و تقسیم کنیم

ولی عاقبت اینکار چیزی جز ورشکستگی نخواهد بود ویکسال بعد سنك روی سنك بند نخواهد شد

راه اصلاح وضع بازار و تخفیف بحران راضی کردن چند تاجر و کارخانه دار بزرك نیست بلکه دادن اعتبار و بالابردن قدرت خرید است .

امروز یك مقام عالیرتبه بانك ملی درزمینه اظهارات یکی از بازرگانان تحت عنوان «حسن نیت کافی نیست» که اخیرا درروزنامه چاپ شده بخبرنگار ما گفت:

ماحاضریم گونی هاراپراز اسکناس کرده و ببازار ببریم و تقسیم کنیم و هرچه امکان دارد پول بدهیم ولی فکر میکنید دادن پول زیاد بچند نفر «عمدة التجار» کافی باشد. مسلما اینکار صحیح نیست و عاقبت آن چیزی جز ورشکستگی مملکت نخواهد بود و یك سال دیگر سنك روی سنك بند نخواهد شد .

علت اینکه اکنون ما دچار این وضع نامساعد هستیم آن است که پول های زیاد بی حساب داده اند ، اگر بگزارش هائی که در مورد نحوه مصرف پاره ای اعتبارات بزرك بکارخانجات داده شده نگاه بکنید بقول معروف دود ازسرتان بلند خواهد شد !

ما سعی میکنیم بیشتر باعتبارات کوچك مانند اعتبارات بانك رهنی ، اعتبارات کوچك کشاورزی واعتبارات اصناف توجه کنیم .

بادادن این قبیل اعتبارات کوچك هزاران بنا و عمله و کشاورز بکار مشغول خواهند شد واصناف هم حال و قوتی خواهند گرفت وقوه خرید مردم از پائین تقویت خواهد شد ودرنتیجه کسانی هم که در بالا قرار دارند ولی دچار وضع سخت و گرفتاری مالی شده اند بعلت پیداشدن قدرت خرید در اکثریت مردم خود بخود کارشان اصلاح خواهد شد. وگرنه این صحیح نیست ما پولی راکه میتوانیم بهزاران نفر از مراجعین بانك رهنی وبانك کشاورزی واصناف بدهیم صرف پرداخت چند اعتبار بزرك بکنیم ونتوانیم درست وحسابی هم درمصرف آن نظارت کنیم ویك وقت متوجه شویم پولی که داده ایم بخارج منتقل شده است .

بهرصورت راه اصلاح وضع بازار و تخفیف بحران راضی کردن چند تاجر وکارخانه دار بزرك نیست بلکه دادن اعتبارات کوچك وبالابردن قدرت خرید است .

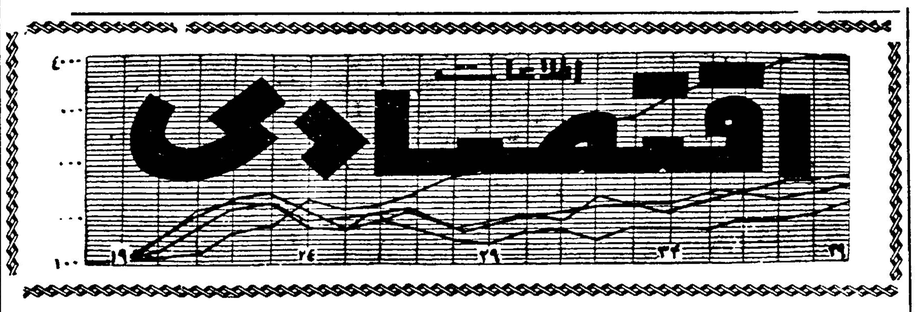

مواد خوراکی ارزان شده

بهای اغلب کالا های کشاورزی مصرفی مردم نسبت به سال گذشته ارزان شده است

گزارش خبرنگار ما در مورد بهای کالاهای مصرفی مردم تهران طی هفتهٔ گذشته ومقایسه قیمت آن با هفتهٔ مشابه اش درسال گذشته حاکیست که تغییرات دربهای کالاهای مصرفی روی داده است .

بهای جونسبت بسال گذشته خرواری ۳۰۰ ریال ارزان شده واکنون خرواری ۱۲۰۰ ریال معامله میشود .

بهای برنج چمپا که درسال گذشته کیلوئی ۱۳٫۵۰ ریال بوده اکنون ۳ ریال ترقی نشان میدهد ، بهای برنج صدری ماشینی از ۲۰ ریال به ۲۴٫۵۰ ریال افزایش یافته است .

بهای لوبیای سفید پاك شده درشت که اکنون کیلوئی ۱۴٫۵۰ ریال میباشد نسبت بسال گذشته ۳٫۵۰ ریال کاهش دارد .

بهای لوبیای ریز درسال گذشته ۱۷ ریال بوده واکنون ۴٫۵ ریال ارزان شده است لوبیای قرمز پاك شده از ۲۶٫۵۰ به ۲۰ ریال رسیده است .

درقیمت نخود نیز کیلوئی ۳ ریال تنزل بهاء دیده میشود وبهای نخود درشت پاك کرده فعلا ۱۸ ریال است.

نخودریز از کیلوئی ۱۶٫۵۰ ریال به ۱۳٫۵۰ ریال رسیده است .لپهٔ تبریز نیز کیلوئی ۸٫۵ ریال ارزان شده وبه ۱۸ ریال رسیده است .

قیمت عدس درشت پاك کرده از کیلوئی ۲۱ ریال به ۱۴ تا ۱۷ ریال رسیده است .

روغن حیوانی کرمانشاهی تغییری نسبت بسال گذشته نشان نمیدهد ولی روغن شهرضائی کیلوئی ۱۱ ریال ارزان شده و اکنون ۱۶۵ ریال معامله میشود.

روغن همدانی کیلوئی ۱۰ ریال گران شده وقیمت آن درسال گذشته کیلوئی ۱۵۵ ریال بوده است .

روغن زنجانی نیز از ۱۵۳ به کیلوئی ۱۶۰ تا ۱۶۵ ریال رسیده است .

روغن حیوانی اردبیل از سایر انواع روغن حیوانی ترقی اش بیشتر است و قیمت آن که درسال قبل ۱۴۵ ریال بوده اکنون ۱۸ ریال درهر کیلو ترقی کرده است ولی روغن شیرازی کیلوئی ۱۲ ریال ارزان شده وهر کیلو آن ۱۶۳ ریال معامله میشود. روغن های نباتی که درسال قبل کیلوئی ۵۰ تا ۵۲ ریال قیمت داشته اکنون هر کیلو ۲ ریال ارزان شده است .

چائی شکسته کلکته از کیلوئی ۲۷۰ تا ۳۲۰ ریال به ۳۳۰ تا ۳۸۰ ریال افزایش یافته است .

چای مرغوب باروتی کیلوئی ۴۰ ریال گران شده وبه ۳۶۰ ریال رسیده است. رویهمرفته قیمت انواع چای نسبت بسال قبل کیلوئی ۲۰ تا ۴۰ ریال گران شده است .

بهای انواع مختلف چیت ازمتری ۱۶ ریال به ۱۸ ریال رسیده است .

وآجر فشاری نسبت بسال گذشته هزاری ۱۵۰ ریال ارزان شده وبه ۴۶۰ تا ۵۰۰ ریال رسیده است .

۹۰ میلیون ریال اعتبارات نقدی صندوق ضمانت صنعتی

بتدریج در اختیار صاحبان صنایع کوچك گذاشته میشود

درآخرین جلسهٔ صندوق ضمانت صنعتی باپرداخت سه فقره وام صنعتی موافقت شد .

این اولین وامی بود که برای کمك بصاحبان صنایع ازطرف صندوق مزبور مورد موافقت قرار گرفت .

سه فقره وام تصویب شده عبارتند از چهارمیلیون ویکصد هزارریال برای تاسیس یك کارخانه پنبه هیدروفیل بهداشتی بوسیلهٔ بانك اعتبارات صنعتی، یك میلیون و پانصد هزار ریال برای تکمیل یك کارخانه مقواسازی بوسیلهٔ بانك ایرانیان و ۱۳۰ هزار ریال بمنظور تکمیل یك کارخانه دروپنجره فلزی سازی بوسیلهٔ بانك اصناف .

ازطرف صندوق ضمانت صنعتی به چهاربانك عامل تاکید شده است که اعتبار وام های تصویب شده رابتدریج وپس از اطمینان ازاینکه معادل صددر صد وام از طرف متقاضی بعنوان سرمایه تادیه شده باشد پرداخت گردد .

بانك های عامل قسمت عمده تقاضا های وام را طبق اساسنامه وبارعایت درجهٔ اهمیت ونوبت تنظیم وتکمیل نموده و آنهارا بتدریج برای صدور تصویبنامه به صندوق ارسال خواهند داشت .

امروز یك مقام صندوق ضمانت صنعتی گفت: کوشش ما براین است که قسمت اولی اعتبارات نقدی وام صنعتی را که ۹۰ میلیون ریال است بتدریج دردسترس صاحبان صنایع کوچك ومتوسط قرار دهیم تا کار صنایع دچار وقفه نشود.

مذاکرات ایران و آلمان

برای امضای نهائی موافقت قرار داد دریافت وام واعتبار از آلمان آغاز شد.

مذاکرات نهائی نمایندگان ایران با مقامات دولت آلمان در موردچگونگی اخذ وام اعتبار آنکشور بایران که اخیرا موافقتنامه آن در «بن» به امضاء رسید آغاز گردیده است .

در این مذاکرات آقای دکتر خداداد فرمانفرمائیان و مهندس بیانی مدیر امور سد سازی سازمان برنامه ودکتر فلاح عضو هیات مدیره شرکت ملی نفت ایران شرکت دارند و چگونگی ۹۰۰ میلیون مارك وام و اعتبار آلمان را مورد بر رسی قرار میدهند .

دولت آلمان در مذاکرات ده روزه خود با هیات اقتصادی ایران پس از بررسی طرحهای عمرانی و صنعتی کشور موافقت خود را با پرداخت ۲۰۰ میلیون مارك وام و ۷۰۰ میلیون مارك اعتبار صنعتی اعلام داشت ودرنتیجه موافقتنامه ایران و آلمان بامضاء رسید.

۲۰۰ میلیون مارك وام آلمان اختصاص به پروژه های اتمام سدسفید رود ، شبکه آبیاری سد و خط فشار قوی منجیل ،بندر پهلوی خواهد رسید از مبلغ مذکور فعلا ۵۵ میلیون مارك موقتا به شرکت ملی نفت ایران داده میشود وشرکت باید این پول راپس از مدتی جهت کارهای عمرانی سازمان برنامه مسترد دارد .

۷۰۰ میلیون مارك اعتبار آلمان که با همکاری صاحبان صنایع کشورهای فرانسه و آمریکا تضمین شده است برای ساختمان پالایشگاهی در شمال تهران و خط لوله گاز سراجه بتهران و خط لوله نفت دیگری از جنوب به تهران مصرف خواهد شد .

نمایندگان ایران اوایل هفته آینده بایران باز خواهند گشت .

۳۰۴۵۹۱
تلفن مستقیم سرویس اقتصادی

ورود وخروج کشتیها

*کشتی تجارتی «استیل ورکر» امریکائی حامل ۸ عدد تانك ارتشی و ۱۲۴ تن کالای راه آهن وشرکت نفت روز ۱۸ شهریور ماه به بندر شاهپور وارد وهمان روز باسکله پهلو گرفت.

*کشتی «جاشینالارو» ایطالیائی روز هیجدهم شهریور بامقدار ۱۸۸ تن کالای وارداتی به بندر بوشهر وارد شد .

*کشتی «پیکاسوس» پانامائی روز ۱۸ شهریور با مقدار ۲۷۴ تن کالای وارداتی به بندر بوشهر وارد گردید.

*کشتی «پیکاسوی» پانامائی روز ۱۸ شهریور از بندر خرمشهر خارج شد .

*کشتی های تجارتی «کنکوردیا- تالب» نروژی روز ۱۹ شهریور و «بهارستان» انگلیسی در همان روز به بندر خرمشهر واردشدند .

*کشتی های «هلسینك لورل» یونانی روز ۲۰ شهریور «رولاند» فرانسوی و «بهارستان» در همین روز از بندر خرمشهر خارج شدند .

*کشتی «لیندن فلس» آلمانی روز ۱۹ شهریور ازبندر بوشهر خارج شد.

*کشتی «کوریز» شوروی روز ۱۹ شهریور بطور خالی به بندر نوشهر وارد شد .

*کشتی «فارسیستان» انگلیسی با مقدار ۶۹۹ تن کالای متفرقه روز نوزدهم شهریور به بندر شاهپور وارد وهمانروز باسکله پهلو گرفت .

* کشتی «جاشینالارو» روز ۱۹ شهریور ازبندر بوشهر خارج شد .

معاملات پنبه آغاز میشود

وضع محصول پنبه خیلی بهتر از سال پیش است

بازار پنبه کم کم رو بگرمی است رونق معاملات پنبه از اوائل مهر شروع میشود زیرا بر داشت و تصفیه زیاد هم از همان موقع آغاز میگردد .

محصول پنبه در سال جاری بسیار خوب است باوجودیکه در چند سال اخیر اهمیشه میزان محصول پنبه را در حدود صد هزار تن پیش بینی میکردند اما هیچ وقت میزان پنبه تصفیه شده بمیزان فوق را نشان نداده است عده ای از متخصیصین پنبه معتقدند که در سال شاید در حدود پنج هزار تن «وش» در نقاط پنبه خیز توسط خود زارعین و مالکین و دهقانان ، پنبه کار مصرف میشود زیرا این دسته برای مصارف شخصی خود معمولا از پنبه تصفیه شده استفاده نمیکنند حتی برای بافت پارچه پنبه ای دستی در دهات و کوه پایه ها ازهمین «وش» استفاده میکنند. در نتیجه محصول حقیقی همیشه حد اقل در حدود پنج هزار تن بیشتر از آمار میزان پنبه تصفیه شده است .

در سال جاری باز پیش بینی روی صد هزار تن است آنچه مسلم است میزان محصول پنبه امسال بیش از سال قبل است برای معاملات پنبه هم در سال جاری بازار بهتر وبارونق تری پیش بینی میشود این رونق بیشتر بخاطر خرید کارخانه های داخلی است چون در سال جاری ظرفیت مصرف پنبه در داخل بیشتر شده و از طرفی احتمال کمك بانك ها برای خرید مواد اولیه کار خانجات نساجی زیاد است بهمین علت کارخانجات که در دوسال قبل بعلت عدم امکان مالی قادر بخرید کافی در بازار نبودند در سال جاری این امکان را خواهند داشت در بازار بین المللی هم تاکنون نشانه ای از رکود یا بدی وضع پنبه دیده نمیشود بهمین علت معاملات پنبه در سال جاری وضع بهتری دارد .

تشکیل شرکتهای جدید

یك شرکت صادراتی منحل گردید

*شرکت «مارین» با مسئولیت محدود برای انجام کلیه امور مربوط بدریا از قبیل غواصی و غیره باسرمایه یکصد هزار ریال بمدیریت آقای سلیم بهاری تشکیل گردید .

*شرکت سهامی تجارتی مصنوعات کائوچوئی برای تاسیس کارخانه و تهیه انواع کفش و سایر مصنوعات کائوچوئی و بهره برداری از آن و واردات ماشین آلات تولیدی و انجام سایر عملیات بازرگانی باسرمایه یك میلیون و ششصد هزار ریال بمدیریت آقای منصور ابوسعیدی و وحیدطبسی وفروغ اله پارسا ،خانم مهین نور نیا و خانم اقدس پارسا تاسیس شد .

*شرکت صادراتی عطا با مسئولیت محدود که سرمایه آن سه میلیون و ششصد هزار ریال بود منحل شدو آقایان حسین علاقبندو محمد علاقبند بسمت مدیران تصفیه شرکت انتخاب شدند .

مزایده و مناقصه

*شرکت ملی نفت ایران فروش در حدود ۱۹۳۰ قلم لوازم یدکی نوو هشت قلم لوازم یدکی مستعمل خودرو های سواری و موتور سیکلت تا ۲۸ر۶ر۱۳۴۰

*حسابداری کل کارخانجات ارتش خرید ۵ قلم متهویدیا وچپ وبلندتا ۲۴ر۷ر۱۳۴۰

روابط بازرگانی ایران وپاکستان

خبرنگار ما گزارش میدهد که مدتهاست قراراست یك هیئت بازرگانی ازپاکستان بایران بیاید وچندین بار تاریخ ورود هیئت ازطرف مقامات پاکستان وحتی ایرانی معلوم شده ولی هنوز این هیئت بایران نیامده است ادامه این وضع سبب شده که روابط بازرگانی ایران وپاکستان که دوهمسایه هم پیمان هستند آنطورکه بایدو شاید رونق نداشته باشد درحالیکه اگرموافقت نامه ای برای عمل عهدنامه بازرگانی و دریانوردی ایران و پاکستان امضاء شود روابط بازرگانی ایران وپاکستان برای هردو طرف میتواند مفید واقع شود .

جیب ما وجیب بانکها

امروز چندین تلفن توسط بازرگانان و اصناف به سرویس اقتصادی شد که درمیان آنها تلفن آقای «و» یکی از بازرگانان وارد کننده جالب بود که عینا بنظر خوانندگان میرسد .

وی میگفت: ترقی بهای تلگراف هم مشکلی برای ما و درآمدی برای بانکها شده است. مثل اینکه هرکس هر تصمیمی میگیرد بالاخره ضرر آن متوجه ما میشود. بانکها برای برات تاکنون ۲۰ ریال پول تلگراف از ما میگرفتند در حالیکه شاید ده ریال هم خرج نمیکردند زیرادر یك تلگراف چند شماره برات ونام حواله و دهنده وگیرنده را قیدمیکنند تا صرفه جوئی کافی در هزینه تلگراف شود حالا که بهای تلگراف دوبرابر شده بانك ها هم از این موقعیت استفاده کرده و بهای تلگراف برات رادوبرابر کرده اند درحالیکه حالا که قیمت دوبرابر شده باز هنوز هزینهٔ تلگراف به همان ۲۰ ریال سابق نمی رسد اما تاجر باید ۴۰ ریال بی جهت بپردازد .

ممکن است این تصور پیش آید که ۲۰ ریال تفاوت ارزش این بحث را ندارد اما صحبت روی ۲۰ ریال برای خاطر خود ۲۰ ریال نیست بلکه یك برات ممکن است تمدید شود یا سررسید آن تغییر کند یا آدرس بدست نیاید برای هریك از اینها هم ۲۰ ریال اضافی باید پرداخت. بطوریکه خود بنده که یك تاجر متوسط بازارهستم دراول شهریور ۱۰۰ تومان پول اضافه بابت تلگراف داده ام باور کنید در شرایط فعلی این ۱۰۰ تومان درآمد ۳ روز من است اگراین صد تومان بدردی برسد حرفی ندارم ولی دردمن و تجار نظیر من این است که وضع ما این روز ها طوری نیست که بشود صد تومان از جیب ما به جیب بانکها ریخت خود بانکها باید انصاف داشته باشند ودراین کار تجدید نظر کنند. اصلا معلوم نیست آیا مرجعی وجوددارد که باینگونه مسائل رسیدگی کند واز بعضی تجاوزات جلوگیری کند یانه؟

بهای انواع ارز و مسکوك طلا در بازار ازادتهران قیمت بریال

ارز		طلا	
دولار نقد	۸۳٫۵۰	پهلوی	۷۱۷
دولار حواله پستی	۸۲	نیم پهلوی	۳۶۳
پوند نقد	۲۳۴	ربع پهلوی	۱۸۲
پوند حواله پستی	۳۲۱	ژرژ قدیم	۷۹۰
مارك نقد	۲۰٫۳۵	ژرژ جدید	۵۸۰
مارك حواله پستی	۲۰٫۵۰	لیره عثمانی قدیم	۶۷۰
فرانك فرانسه نقد	۱۷٫۳۰	لیره عثمانی جدید	۵۳۰
فرانك فرانسه پستی	۱۷٫۲۰	پانزده مناتی	۱۵۰۰
هزار لیر ایتالیا نقد	۱۳۴	ده مناتی	۹۹۰
هزار لیر ایتالیا پستی	۱۳۱	پنج مناتی	۴۱۴
فرانك سویس نقد	۱۹٫۵۰	بیست دلاری	۳۴۰۰
فرانك سویس پستی	۱۹٫۲۰	دولار مکزیکی	۴۰۰۰
لیره ترك اسکناس بزرك	۶٫۹۰	طلای شمش	۴۳۴
روپیه پاکستان نقد	۹٫۲۰	نقره قدیم	۱۰۳
روپیه هندوستان نقد	۱۲٫۲۵	نقره جدید	۲۲

ذخیره طلای ژاپن تقلیل یافت

کنفرانس وزیران دارائی کشور های مشترك المنافع ازامروز شروع شد

توکیو - ۱۱ سپتامبر - آسوشیتد پرس- امروز در توکیو اعلام شد که ذخیره ارز خارجی ژاپن درماه اوت ۱۱۶ میلیون دلار تقلیل یافت.

وزارت دارائی و بانك ژاپن اعلام نمودند این رقم بزرگترین تقلیل ارز خارجی ژاپن درسال های اخیر می باشد .

در ژوئن سال ۱۹۵۷ ذخیره ارز خارجی ژاپن ۹۷ میلیون دلار تقلیل یافت وتاکنون دیده نشده بود که ذخیره ارزخارجی ژاپن در طول یك ماه بیش از یکصد میلیون دلار تقلیل پیدا کند .

اینك مجموع ذخیره ارز خارجی ژاپن ۱۷۲۱ میلیون دلاراست .

کنفرانس وزیران دارائی

لاگوس- ۱۱ سپتامبر -خبرگزاری فرانسه - وزرای دارائی کشور های کمنولث ازدوازدهم تاپانزدهم سپتامبر آینده (دیروز) در اکرا پایتخت غنا اولین جلسه خودرا تشکیل دادند .

محافل اقتصادی کشور های کمنولث برای این کنفرانس اهمیت زیادی قائل هستند زیرا دو مسئله مهم درکنفرانس اکرا موردبررسی قرار میگیرد .اول آینده وضع اقتصادی کشورهای مشترك المنافع دوم نتایج حاصله از عضویت انگلستان در بازار مشترك اروپائی د راین کنفرانس تمام وزرای دارائی کشورهای کمنولث شرکت میکنند.

در کنفرانس مزبور مسئله کمك بکشورهای جدید الاستقلال افریقائی عضو کمنولث نیز مورد گفتگو قرار خواهد گرفت .

قابل توجه اهالی محترم خیابان ده متری ارامنه (خواجه- نظام الملك تا چهار راه سجادی)

مجمع عمومی انجمن محلی برای اخذ رای وتعیین هیئت مدیره ساعت ۷ صبح روز جمعه ۲۴ر۶ر۴۰ در محل توقفگاه ژرژجنب داروخانه بقراط تشکیل میشود برای دادن رای به اشخاصیکه مورد اعتمادتان میباشد مراجعه وشرکت فرمایند .

آ-۱۴۸۳۱ مجمع عمومی انجمن محلی ده متری ارامنه

برق فوری
ماشین های مولد برق با موتورهای دیزل
برای منازل -بیمارستانها -سینما ها -هتل ها- دهات ساخت بزرگترین کارخانه ژنراتورسازی انگلستان
از ۳ کیلووات تا ۸۰ کیلووات موجود است
برای قدرتهای از ۱۰۰ کیلوات ببالا سفارش پذیرفته میشود
نماینده انحصاری -شرکت تجارتی ایران و انگلیس - خیابان فردوسی -مقابل خیابان ثبت -تلفن ۳۴۷۲۸ - ۳۰۲۷۴۱
آ-۲۰۰۳۰ «موسسه خروس»

آگهی دعوت مجمع عمومی فوق العاده

از کلیه صاحبان سهام شرکت سهامی باتلرز کمپانی تهران بمنظور تشکیل مجمع عمومی فوق العاده دعوت میشود که در تاریخ ۱۸ر۷ر۱۳۴۰ ساعت ۴ بعدازظهر در محل شرکت واقع در خیابان دوشان تپه -فرح آباد کارخانه کوکاکولا حضور بهمرسانند .

دستور جلسه

۱-اصلاح یاتغییر بعضی مواد اساسنامه والحاق ویاحذف بعضی مواد آن وطرح و تصویب اساسنامه جدید.

۲- مذاکرات نسبت به سایر امور جاری شرکت

آ-۱۴۸۴۷ هیئت مدیره شرکت سهامی باتلرز کمپانی تهران

آگهی دعوت صاحبان سهام

پیرو آگهی شماره ۲۱۹۷-۳ر۳ر۴۰ بدینوسیله برای باردوم ازعموم صاحبان سهام شرکت سهامی برق سنندج دعوت میشود که بمنظور تشکیل مجمع عمومی شرکت درساعت ده صبح روز پنجشنبه ششم مهرماه ۱۳۴۰ در شهرداری حضور بهمرسانند در صورت عدم امکان حضور شخصی میتوانند نماینده تام الاختیار معرفی نمایند.

دستور جلسه

۱- استماع گزارش هیئت مدیره و صاحبان سهام در موردوضع فعلی برق سنندج

۲- رسیدگی بحساب (درآمد وهزینه) گذشته شرکت .

۳- تجدید انتخابات هیئت مدیره

آ-۲۰۱۱۸ شهردار سنندج- مشیروزیری

آگهی استعفاءاز مدیریت

جناب آقای مهندس غلامحسین همایون مدیر عامل سابق وشریك شرکت سهامی صنعتی و بازرگانی تهران ما و سایر شرکاء چون باتقاضا های مکرریکه از طرف اینجانب بعمل آمده برخلاف ماده ۷۸ اساسنامه شرکت مزبور حسابدار آن شرکت را باینجانب معرفی ننموده ودفاتر و اسناد دارائی شرکت نامبرده در اختیار اینجانب گذارده نشده است و طبعا وظیفه قانونی و عمل تصفیه شرکت مزبور برای اینجانب عملا غیر مقدور میباشد بنابراین ناچار باین وسیله استعفای خود را از مدیریت تصفیه شرکت منحله مزبور اعلام میدارد و باتایید اینکه در آن شرکت ذینفع نمیباشم در این خصوص از هرحیث از خود سلب مسئولیت مینمایم .

مدیر تصفیه شرکت منحله سهامی صنعتی وبازرگانی تهران ما محمدتقی روحانی

آگهی تغییر ماده ۳۳ اساسنامه شرکت سهامی ایرانی جی.ای.سی. تکنیکال سرویسز ثبت شده بشماره ۶۹۳۷ باسرمایه یکمیلیون ریال

برابر نامه مورخ ۲۰ر۶ر۱۳۴۰ به پیوست صورتجلسه مجمع عمومی فوق العاده شرکت سهامی ایرانی جی.ای.سی. تکنیکال سرویسز مورخ ۳۱ مردادماه ۱۳۴۰ ماده ۳۳ اساسنامه شرکت مزبور بشرح زیر تغییر یافته است.

ماده ۳۳- سال مالی شرکت اول فروردین ماه هرسال شروع ودر آخراسفندماه همان سال پایان مییابد.

مراتب طبق ماده ۲۰۰ قانون تجارت به ثبت رسیده وبرای اطلاع عموم درروزنامه رسمی کشور شاهنشاهی ایران و یکی از جرائد کثیرالانتشار یومیه تهران آگهی میگردد.

رئیس اداره ثبت شرکتها و مالکیت صنعتی-مهدی نراقی

آ-۱۴۸۶۵

آگهی مناقصه اسفالت از طرف شهرداری خرم آباد لرستان

شهرداری خرم آباد درحدود پنجاه هزارمتر مربع زیرسازی و اسفالت سواره روونه هزارودویست متر طول جدول سازی خیابان های شهررا باشرائط زیر بمناقصه واگذار مینماید.

۱-شرکت های ساختمانی و پیمانکارانی که دارای صلاحیت مالی وسوابق ومدارك فنی بوده ودارای گواهی انجام اسفالت کاری از وزارتخانه ویاموسسات دولتی و شهرداریهای درجه اول ویا از مقاطعه کاران درجه اول سازمان برنامه ویاوزارت راه باشند وکارت طبقه بندی خودرا به کمیسیون تشخیص صلاحیت ارائه دهند میتوانند بدایره ساختمانی شهرداری مراجعه وباتسلیم قبض صندوق بمبلغ سه هزارریال صورت مشخصات وسایر مدارك لازم رادریافت دارند .

۲-پیشنهاد دهندگان بایستی دارای مدارك واسناد مالکیت ماشین آلات ووسائل کافی کارخانه اسفالت و غلطك سبك و سنگین و سایر لوازم مربوطه باشند.

۳-پیشنهاددهندگان بایستی مبلغ هشتصد هزارریال به عنوان سپرده بحساب ۱۰۴۳ دربانکملی خرم آباد تحویل وفیش آنرا باضمانت نامه بانکی ازبانکهای مجاز دریافت وضمیمه پیشنهاد خودنمایند.

۴-شهرداری میتواند صدی بیست وپنج کل کاررا کسر و یااضافه نماید.

۵-مدت کارکرد بیست ماه از تاریخ عقدقرارداد خواهد بود و هرماه اقلا یك بیستم کار انجام وباتنظیم صورت وضعیت از دائره ساختمان ویا مهندس ناظر شهرداری گواهی دریافت دارد و شهرداری ماهیانه یك بیستم کلیه بهاء مورد پیمان راپرداخت خواهد نمود.

۶-پیشنهاددهندگان بایستی پیشنهاد خودرا در دوپاکت لاك ومهر شده الف وب بشرح زیر.

پاکت الف محتوی اسناد مالکیت ماشین آلات و مدارك صلاحیت فنی و مالی ورسید سپرده یاضمانت نامه بانکی باشد .

پاکت ب محتوی برك پیشنهاد وطرح قرارداد وصورت مشخصات وواحدبهاء ونقشه های مربوط ودارای تعهدنامه خواهد بود که پیشنهاد دهنده میزان تخفیف راصریحا بحروف وعدد نوشته وامضاء نموده باشدو روی پاکت هاجمله مربوط بمناقصه اسفالت را قیدنموده بدفتر شهرداری تسلیم و رسید دریافت دارد.

۷-پیشنهادها باید تاآخر وقت اداری روز شنبه پانزدهم مهرماه ۴۰ بدفتر شهرداری تسلیم ورسید دریافت دارند و درساعت ۱۰ صبح روز یکشنبه شانزدهم مهرماه ۴۰ درکمیسیونیکه بهمین منظور تشکیل میشود باز وابتداءپاکتهای الف مورد رسیدگی قرار میگیرد و درصورتیکه صلاحیت فنی ومالی پیشنهاددهنده مورد قبول کمیسیون قرار گیرد پاکت ب باز و خوانده خواهد شد وتشخیص صلاحیت فنی و مالی پیشنهاددهنده بعهده کمیسیون است .

۸-به پیشنهادهای فاقد سپرده و مبهم ویامشروط ویاآنهائیکه بعداز موعد مقرر در آگهی تسلیم شوند مطلقا ترتیب اثرداده نخواهد شد .

۹-چنانچه برنده مناقصه پس از اخطار کتبی شهرداری درظرف ۲۰ روز جهت عقدقرارداد وشروع بکار حاضر نشود و ماشین آلات خودرا درخرم آباد آماده کارننماید مبلغ سپرده بنفع شهرداری برداشت و با برنده دوم قرارداد تنظیم وبطورکلی سپرده برنده دوم تاتعیین تکلیف برنده اول مسترد نخواهد شد .

۱۰-چنانچه برنده مناقصه در ظرف مدت ۲۰ ماه طبق ابلاغهای صادره شهرداری کار مورد قرارداد را انجام ندهد شهرداری بهیچوجه بقیه مطالبات رانخواهد پرداخت و مقاطعه کار هم حق مطالبه نخواهد داشت .

۱۱- حضور پیشنهاددهندگان در جلسه مناقصه پس از احراز صلاحیت آنان آزاد است وشهرداری دررد یاقبول یك یاکلیه پیشنهادها مختار خواهد بود.

۱۲- مناقصه حضوری بکلی انجام نخواهد شد .

۱۳- مقاطعه کار نمیتواند کارهای مورد پیمان رابدون موافقت کتبی شهرداری بدیگری واگذار نماید.

۱۴- شرکت کنندگانیکه مشمول قانون منع مداخله کارمندان دولت هستند حق شرکت دراین مناقصه نخواهند داشت .

۱۵- هرگونه مالیات و عوارض و همچنین مخارج چاپ وحق الدرج آگهی و مخارج تنظیم سند و غیره بعهده برنده مناقصه خواهد بود.

آ-۲۰۱۰۴ شهردار خرم آباد - ایرج رستمی

نوشته آنتونی ناتنیك وزیر مشاور کابینه ایدن
ترجمه : غلامحسین صالحیار

لاورنس عرب

(۲)

«لاورنس» در سراسر عمر از تولد غیر مشروع‌خویش رنج میبرد و برای جبران این عقده حقارت بود که دست بکار های بزرك زد

کسی چه میداند که چه افکار و حتی شاید توهمات و تصوراتی در آن زمان بر او تسلط داشت ؟ از همان دوران آغاز حیات او با دیگران متفاوت بود . از ابتدای دوره بلوغ «لاورنس» با وسوسه ها و تمایلات عادی جسم خویش مخالفت میکرد ودربرابر آن‌مقاومت ابراز میداشت شرمی که از حرامزادگی خویشتن داشت ، برضد این غرائز در او - طغیانی بوجود آورده و اکنون در «سرزمین مقدس» باماموریت جدیدی که برای آزادی مردان باو محول گردیده بود ، حس میکرد که جای پای بزرگترین منجیان بشریت گـام میگذارد .

او تصور میکرد که ماموریتی الهی بعهده دارد . او نه یك سربار و نه یك متخصص بزرگ مسائل عربی بود، و خشم و تنفر خاصی نیز از دشمن نداشت ، فقط نسبت به ظلم و ستم وبیرحمی بهر نوع وشکل خاصی که ظاهر میشد احساس نفرت میکرد . همچنین او از نژاد عرب نبود با وجود این میتوان گفت که احساس میکرد هدفهای اعراب برایش بیگانه نیست .

با این ترتیب باید پرسید که آیا جاه طلبی و بلند پروازی و طاقت و تحمل مافوق بشر یکه دوسرشتش ودیعه گذارده شده بود از یك منبع مافوق الطبیعه الهام میگرفت ؟ و اگر پاسخ این سئوال مثبت باشد باید دانست که هدف او چه بود ؟ مسلما او در نظر نداشت مردان را آزاد کند تا یکدیگر را قصابی نمایند وبغارت وچپاول یکدیگر مشغول شوند و از اتحاد محتضر آنان توده های‌انبوهی بوجودآید که فقط بکار تغذیه‌پرندگان شکاری بخورد . ماموریت او موعظه کردن و آموختن ، پیروزی در نبرد ها بوسیله اجتناب از تبرد و نجات جان مردم بود نه تباه کردن آن ... از این گذشته باید دانست که‌چگونه چنین ماموریتی بوی محول گردید

وضع خانوادگی

در تاریخ ۱٦ اوت سال ۱۸۸۸در ناحیه «ترمادوك» واقع در «ولز» دومین فرزند پسر خانم و آقای - «لاورنس» بدنیا آمد . این پسر که «توماس ادوارد» نام‌گرفت در حقیقت فرزند نامشروع سر «تاموس رابرت چپمن» هفتمین «بارونت» «وست میث» در ایرلند بود . سر «توماس» همسر قانونی و چهار دختر خود را ترك گفته و با معشوقه خویش خانم «سارا مادن» که وظیفه سرپرستی اطفالش را بعهده داشت گریخته و نام خویش را به «لاورنس» تبدیل کرد و از «ایرلند» به «ولز» آمد و در آنجا با خانم «سارامادن» تا پایان عمر خویش بعنوان زن و شوهرزندگی کردند . آنطور که «لاورنس» در سنوات آخرعمربدوستان خویش‌گفته است فقط دو سن دهسالگی بود که توسط پدرش از راز تولد خویش آگاه گردیده و متوجه شد که والدین او نمیتوانند با یکدیگر ازدواج کنند، و هرگز نیز ازدواج نکردند ، زیرا خانم «چپمن» تا پایان عمر حاضر بجدائی از شوهر رسمی خویش - نگردید .

بنظر میرسد که اطلاع بر این حقیقت بصورت فکر آزار دهنده ای همواره ذهن «لاورنس» را اشغال‌کرده و او را بر آن میداشت که برغم گذشته خانوادگی خویش ثابت کند که برهمگنان برتری دارد و همواره بخواهد تفوق خود را بر دوستان و یارانش نشان‌دهد .

این‌طرز تفکر خاص تا حدود زیادی باعث شد که «لاورنس» متجاز ازسه چهارم‌از عمر رابا تحمل فشاری‌فوق‌طاقت بشر بر جسم و فکر خویش بگذراند .

رویا

لاورنس در جوانی علاقه عمیقی به قصور و قلاع قرون وسطائی داشت و همراه پدر خویش چندین بار در سراسر انگلستان و پس از آن در تعطیلات تابستانی سالهای ۱۹۰۸ - ۱۹۰٦ در فرانسه‌به بررسی و سیاحت نقاطی که چنین قصوری در آن واقع بود پرداخت .

این علاقه سپس او را بسوی - «سوریه» ، «فلسطین» کشاند تاقلاع «صلیبیون» را مشاهده کند . اندکی بعد او دوره دانشگاه «اوکسفورد»را با موفقیت کامل گذرانده و توانست از بورس کالج «واگدالن» استفاده کرده‌و بعنوان‌عضو «بریتیش‌میوریوم» (موزه‌انگلستان) بدون‌دریافت حقوق‌و فقط با استفاده مجانی از هزینه زندگی و ایاب و ذهاب به شهر - تاریخی «کاراشمیش» در نزدیکی - رود فرات برود . در این جانحقیقات باستان شناسان بکشف شهر تاریخی «خطی» با ارزشی منجر گردیده بود «لاورنس» برای تکمیل معلوماتعربی خویش ابتدا در مدرسه امریکائی - «جیل» در لبنان اسم نوشت و این مدرسه دکتر «هوگارت» (رئیس‌موزه «اشمولین» در دانشگاه اکسفورد)بوی ملحق گردید و سپس او را با خود ببیك ماموریت‌اکتشافی دیگر دوسوریه برد . آنها در سال ۱۹۱۱ به - «کاراشمیش» رسیدند و در آنجامدت سه سال «لاورنس» بجمع آوری و طبقه بندی کار های دستی محلی ، مطالعه و راهنمائی کارگران کرد و عرب ، زندگی در میان آنان و فرا- گرفتن لهجه های مختلفی که داشتند وهمچنین تواریخ خانوادگی قبائل - محلی ، خصوصیات و طرق تفکرفردی و رفع اختلافات آنان پرداخت .

(ناتمام)

مسابقه ورودی مرکز تربیت معلم حرفه‌ای

بمنظور رفع احتیاجات کشور ، وزارت فرهنك اقدام به‌تاسیس یك مرکز تربیت معلم حرفه‌ای» نموده است که عده‌ای رابرای تعلیم‌در آموزشگاههای حرفه‌ای کشور تربیت نماید.

مرکز تربیت معلم حرفه‌ای برای سال تحصیلی جاری پنجاه نفر ازبین دیپلمه‌های فارغ‌التحصیل هنرستانهای صنعتی کشور انتخاب کرده است .

دوره آموزش دوسال بوده ودراین مدت دروس فنی وروانشناسی تدریس میگردد وفارغ‌التحصیلان این مرکز پس‌از گذراندن این دوره بارتبه دوکمك مهندسی باسمت مربی آموزشگاه‌های حرفه‌ای استخدام میشوند.

داوطلبان این مرکز دررشته های فلزکاری - درودگری - ساختمان ومکانیك اتومبیل تخصص پیدا میکنند

مسابقه ورودی مرکز تربیت معلم حرفه‌ای روز گذشته انجام‌شد ودراین مسابقه ۱۱۷نفر شرکت داشتند که ۵۰نفر آنان موفق شدند.

نمایشگاه نقاشی در انجمن‌ایران و امریکا

بطوریکه ازانجمن روابط‌فرهنگی ایران و امریکا اطلاع میدهند از ساعت شش و نیم بعد از ظهر روز پنجشنبه بیست و سوم شهریور،پس فردا » نمایشگاهی از آثار عکاسی عکاس جوان ناصر حقیقی درانجمن ایران و امریکا افتتاح خواهد شد.

آقای ناصر حقیقی چندی پیش در مسابقات بهترین عکاسی روزنامه معروف امریکانیویورك‌هرالدتریبون شرکت نمود و توانست با گرفتن عکسی از یکی از مساجد تهران جایزه بهترین عکس روزنامه مزبور را اخذ نماید.

شرکت یك دانشجوی ایرانی در برنامه کار آموزی‌سازمان ملل متحد

بطوریکه کسب اطلاع شده هم اکنون پنج‌نفر دانشجوازدانشجویان کشور های خاور میانه و آسیای جنوبی که در ایالت متحده مشغول تحصیل هستند یك دوره‌کارآموزی را در سازمان ملل متحد باتمام رسانیده‌اند.

این عده جزء ۳۳ نفر دانشجو و ده نفر ناظر از بیست و یك کشور خارجی می باشند اغلب این شرکت کنندگان در کشور های متحده امریکا و کانادا مشغول تحصیل‌می باشند و برخی هم از موسسات انگلیس و آلمان بامریکا آمده‌اند. از کشورایران آقای داود صورتگر دانشجوی دانشگاه کلمبیا این دوره کار آموزی راباتمام رسانیده است.

تاسیس دو باب مدرسه

از وزارت فرهنك اطلاع میدهند درسه‌ماه اخیردر شهرستان‌سراوان دوباب ساختمان جهت دبستان در قراء مورتی وبخشان از محل اعتبار شیروخورشیدسرخ‌ساخته شده‌است که از سال تحصیلی آینده مورد استفاده قرار خواهد گرفت .

دستگاه کباب پزبرقی

نپتون گریل

فقط ۱۰۰ تومان

کباب پز برقی با ٦ شاهی هزینه در ٦ دقیقه ٦ سیخ کباب را برای شما آماده میکند . کباب غذای مقوی وسالم وکباب پز برقی راحت ترین وسریعترین وسیله تهیه آن‌است

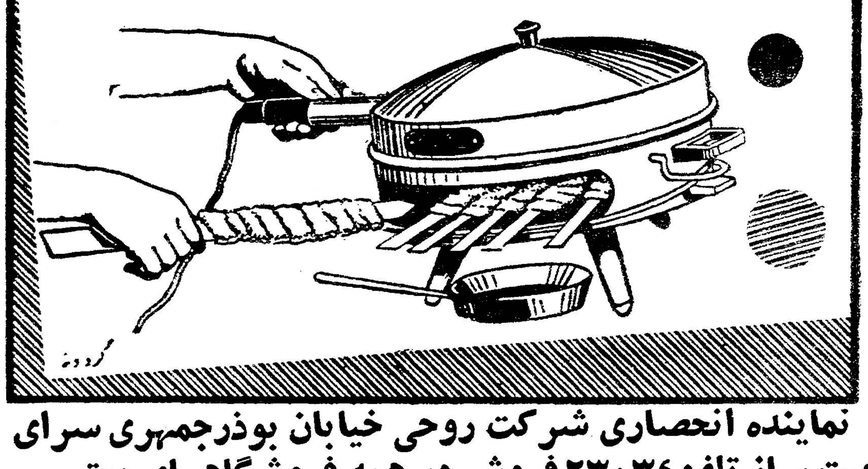

نماینده انحصاری شرکت روحی خیابان بوذرجمهری سرای چیت ساز تلفن ۲۳۰۳٤ فروش در همه فروشگاههای معتبر

آ-۲۰۰۵۲

بازار سیاه احتیاجات عمومی‌در روسیه شوروی

روزنامه ترود در شماره ۱۲۳۲۳ (۱۵) مورخ چهار شنبه ۲۸ ژوئن ۱۹٦۱ نوشته است :

تابستان و اواسط ماههای گرم یعنی هنگامیکه همه نوع میوه و سبزی بحدوفور وجوددارد بااینحال خانواده‌هادرروسیه‌مجبورند که‌بقیمت گزاف مایحتاج خود را تهیه کنند در ناحیه ایروان بازار سیاه سبزی ایجاد شده در حالی که همه ساله تعدادی مغازه و مرکز فروش‌سبزی و میوه تاسیس گردیده است . و همچنین یك سازمان و اداره ای هم بنام اداره امور تره بار دایر گردیده ولی متاسفانه باوجوداین اداره تفاوت عملی مشاهده نشده است در این موسسات جدید که بنام اداره تره میوه معروف است بیشتر خشکبار و مربا و قند و شیرینی و مانند آن بچشم میخورد ولی‌از سبزی ومیوه خبری نیست ! در حالی که در بازار آزاد باندازه وفور سبزی و میوه موجود است .

از طرف دیگر آکوپیان معاون اداره امور میوه اظهار میدارد که ساوخوز رگاشات‌که‌متعهدبوده ۵۰ تن‌سبزی‌ومیوه به بازار تحویل دهد فقط میزان ۱۲ تن تحویل داده است . و همچنین ژدانف بعوض ۹٤ تن فقط ۳۸ تن تحویل داده و ساوخوز عزیز بیك اوف نیز ۳۰ تن کمتر از میزان‌تحویل داده است . عزیز بیك اوف وژ دانف دو تن از ساوخوز هائی هستند که مسئول رسانیدن میوه و سبزی به پایتخت ارمنستان میباشند .

رفیق عزیز بیك اوف و بایرام‌اوف که از روسای ساوخوز بشمار می روند اظهار داشته اند که ما سبزی و میوه به ایروان میآوریم ولی‌متاسفانه مسئولین مغازه‌هااجناس را نپذیرفته و قبول نمیکنند و به تحویل ۵ تا ٦ دسته سبزی اکتفا کرده و کامیونهای حامل سبزی را به ساوخوز ها باز میگردانند . بر اثر این جریان رفیق آغاکیان رئیس اداره تره بار ایروان دستور داده که مغازه های شماره ۴۱ و ۴۲ و ۴۳ و ۴۹ و ۵۰ و ۷۱ باید از رفیق ساوخوز ژدانف جنس مورد لزوم را تحویل گیرند ولی با اینحال ملاحظه شد که اسفناج را به ساوخوز باز گردانیده اند .

در مزارع اشتراکی دیگر نیز وضع بهمین منوال است و فروشندگان‌کالا حوصله کار و ادامه فعالیت ندارند و در نتیجه خرابی تشکیلات بازرگانی مجبور میشوند که مقداری از سبزی ها را دور بریزند و بطور خلاصه هیچکس بفکر اصلاح و پیشرفت - واقعی کار نیست . اداره بازرگانی وامور میوه‌جات ایروان که تحت - تصدی رفیق گریگوریان است اساسا در فکر بهبود و اصلاح نواقص نیست و کارمندان مربوط اطلاع ندارند که بازرگانی و بازار آنها در چه حال است مثلا چند تن از کارمندان‌امور بازرگانی میوه و سبزی اظهار می داشتند که امسال محصول زردآلو و قیسی چندان تعریفی نداشته است در حالی که شورای وزرای ارمنستان که رفیق آغانیان رئیس شرکت‌تعاونی آن میباشد اطلاع میدهد که محصول زردآلو و قیسی سال بسیار خوب بوده است . بهر حال ضرورت دارد که اقدامات سریع و جدی نسبت به جمع آوری محصول بعمل آید آیا موقع آن نشده است که وزارت بازرگانی ارمنستان و شورای‌جمهوری اتحادیه ها نظم وترتیبی در امر خرید و فروش محصول سبزی ومیوه بعمل آورند و در غیر اینصورت بواسطه کمی میوه و سبزی درمغازه های اشتراکی مردم مجبور خواهند شد مایحتاج خود را از بازار سیاه خریداری کنند .

اعضاء کنندگان - رفیق آراکلیان رئیس بازرسی اجتماعی ، رفیق پت ناکیان و کارگران آسیا ها و تراکتور ها ، رفیق قاراپتیان مخبر روزنامه ترود .

کمی در آمد کشور

بقیه از صفحه ۵

بموجب آماری که اخیرا بدست آمده طول عمر متوسط برای‌یکفرد امریکائی ٦۷ سال‌است در حالیکه برای یکنفر هندی ۳۲ سال‌میباشد

باتوجه باین ارقام روشن‌میگردد که نیروی سوم جهان پس از کنفرانس باندوك تاکنون موفق نشده است برای بهبود وضع اقتصادی خود راه حلی پیدا کند.

کشورهائیکه درکنفرانس‌بلگراد شرکت کردند تقریبا یك سوم‌از جمعیت جهان را شامل میشوند اما منابع متناسب با این جمعیت رادر اختیار ندارند . ٤ کشور بـزرك جهان که جمعیت آنها تقریبا یك چهارم جمعیت جهان است ، تقریبا بیشتر از نیمی از درآمد جهان را بخود اختصاص داده‌اند . و سایر کشورها که نیم دیگر از درآمـد رادارا میباشندسه‌چهارم‌جمعیت‌جهان تشکیل میدهند . بهتر گفته شود پنجاه کشور جهان که تقریبا نیمی از جمعیت کره زمین را تشکیل‌می دهند فقط ده درصد از درآمدجهان را در اختیار دارند .

دربرابر چنین وضعی کشور های غیرمتعهد مجبور هستندبرای بهبود وضع‌اقتصادی‌خوددست بسوی‌کمك خارجی دراز کنند

اکثر کشورهای شرکت‌کننده‌در کنفرانس بلگراد از هند گرفته‌تا اندونزی واز مصرتا گینه با کمك روبل ودلار زندگی میکنند.

کشورهای غربی برای‌بهبودوضع اقتصادی همین کشورها بود کـه مجبور شدند اعتبار خودرا به آنها که درسال ۱۹۵۵ ۳٫۵ میلیارددلار بود درسال۱۹۵٦ و۵۹به‌هفت‌میلیارد دلار افزایش دهند.

وبسیاری از کشور های افریقائی وآسیائـی نیز از کـمك شوروی استفاده میکنند بدین ترتیب‌برای کشورهای شرکت کننده در کنفرانس بلگراد مسئله استقلال اقتصادی وجود ندارد.

خطرجنك درشوروی بازار سیاه ایجادکرده

نیویورك- خبرگزاری آلمان - مجله نیوزویك در شماره امروز خود نوشته است نگرانی و ترس‌از یك جنك قریب‌الوقوع اکنون در شوروی بخوبی محسوس است .»

بنابه گزارش این مجله در جمهوری های اوکراین ، استونی‌و نیتوالی عده‌ای از هم اکنون دست باحتکار خواروباروما یحتاج عمومی‌زده اندوبازارهای سیاهی‌ایجادکرده‌بودند که‌ازطرف‌مقامات پلیس بازداشت شده‌اند .این‌اشخاص بمردم‌نصیحت‌می‌کردند پولهای‌خودرا از بانك‌ها خارج‌کرده و آنرا بمصرف تهیه ارزاق وخواربار‌برسانند .

یك‌نشانه دیگر از احساس خطر جنك آنست که شورویها در بعضی از جمهوریهای این کشور از جمله «اوکراین»بروی امواج رادیو های امریکائی پارازیت های شدید می اندازند .

عکس‌العمل این مقدامات تدر واشنگتن چنین‌است که خروشچف‌شیوه های هیتلر را تقلید می کند ،بدون آنکه حماقت‌های اورا مرتکب‌شود .

نیروهای شوروی بااسلحه شیمیائی مجهزند

واشنگتن- خبرگزاری‌آلمان -ژنرال تردو رئیس آژانس تجسسات ارتش امریکاامروز گفت که پانزده درصد نیروهای پیاده شوروی در اروپا باسلاح های شیمیائی جدیدی که عبارت از گازهای ضد اعصا ب‌و گاز های فلج‌کننده است مجهز شده‌اند .وی افزود که ارتش امریکا دربرلن‌با سلاحهای‌آخرین‌مدل مجهز نیستند .

کنفرانس وزیران خارجه پیمان ورشو

برلن- خبرگزاری آلمان - امروز دربرلن گفته شد که کنفرانس وزیران خارجه پیمان ورشوبرای رسیدگی‌بمسائل مربوط به امضای قرارداد صلح جداگانه با آلمان شرقی تشکیل خواهد شد . بنابرگزارش منابع برلن غربی قرارداد صلح جداگانه بین آلمان شرقی‌و شوروی درماه دسامبر آینده امضاء خواهد شد .

سوء قصدکننده به دوگل‌شناخته شد

پاریس -خبرگزاری فرانسه - منابع دولتی فرانسه اعلا م‌داشتند که عامل اصلی تهیه کننده نقشه سوءقصد نسبت بجان ژنرال دوگل صاحب یك نمایندگی بیمه بنام «هانری مانوری» است .

تیتوگفت:

بیطرفها آزمایشهای اتمی شوروی را تائید نکردند

بلگراد -خبرگزاری فرانسه - مارشال‌تیتورئیس‌جمهوری‌یوگسلاوی طی مصاحبه‌ای که باروز نامه‌های «آوانتی »و«ونیتا »چاپ ایتالیا بعمل آورده خاطرنشان ساخته‌است تـمام جهان باآزمایشهای‌اتمی مخالف‌است وهرکشوری که‌مبادرت بآزمایشهای اتمی‌نماید بامخالفت شدید مردم جهان روبروست .

مارشال‌تیتو سپس ضمن اشاره به کنفرانس اخیر بلگراد گفت کنفرانس بیطرفها آزمایشهای‌اتمی را تائید نکرد بلکه در این‌کنفرانس خاطرنشان شد باید دلائلی را که شوروی مجبور بتجدید آزمایشهای اتمی شددرك نمود .

مارشال‌تیتو سپس گفت تاکنون قطع آزمایشهای‌اتمی متوجه فرانسه نبوده‌است واین کشور وسایرکشور های دیگر بنام فرانسه مبادرت بـه آزمایشهای اتمی کرده‌اند .

رئیس جمهوری یوگسلاوی‌سپس گفت کشورهای غیر متعهد بلوك جدید راتشکیل نداده‌اند بلکه یك نیروی دستجمعی هستند که‌ازطریق سازمان ملل متحد اقدام می‌نماید .

شرکت در کلاس داوری

سخنگوی وزارت فرهنك امروز اظهار داشت که شصت نفر از دبیران ورزش استان خوزستان از روز پنجم شهریور بمدت دو هفته درکلاس داوری شرکت کردند و فردا این کلاس پایان میپذیرد.

درکلاس داوری دبیران ورزش دررشته های بسکتبال - والیبال - کشتی - بوکس -فوتبال و شنا شرکت دارند و منظور از تشکیل این کلاس بالابردن سطح‌معلومات مربیان ورزش استان خوزستان است .

چومبه اولتیماتوم سازمان ملل را ردکرد

الیزابت ویل -موئیز چومبه‌رئیس جمهوری کاتانگا امروز در یك کنفرانس مطبوعاتی اظهارداشت که اولتیماتوم سازمان ملل را برای مسافرت به لئوپولدویل تا ٤۸ ساعت ومذاکره با دولت مرکزی کنگورد کرده است زیرا مطمئن‌است که‌این مذاکرات در اوضاع و احوال کنونی منتهی به شکست خواهدگردید .

کمیسیون دائم همکاری اقتصادی تشکیل شد

صبح امروز دومین جلسه همکاری اقتصادی در دبیر خانه شورای عالی اقتصاد تشکیل گردید . د راین جلسه که مدت دو ساعت به طول انجامید نمایندگان اصناف ،اتاق بازرگانی ، صاحبان صنایع ومعادن بانکهای ملی‌و مرکزی و کشاورزی سازمان برنامه و سایر دستگاه ها و موسسات اقتصادی دولتی حضور داشتند .

مذاکرات امروز بدنبال گفتگو هائی‌بود که‌دراولین جلسه‌کمیسیون دائم همکاری اقتصادی در مورد مسائل موجود و علل رکود بازار و عدم سرعت گردش پول و وضع‌وام های صنعتی‌و صنفی‌و میزان‌اعتبارات صورت گرفته بود .

جلسات مزبور هر دو هفته یك بار در شورای عالی اقتصاد باحضور دبیر کل شورا تشکیل می شود و نظرات وپیشنهادات‌کمیسیون‌بشورای عالی اقتصاد وهیات دولت تسلیم خواهد شد .

زیبا ... خواندنی... عالی...

اینست نظر مردم در باره تنها مجله بی رقیب خاور میانه

اطلاعات هفتگی

کنفرانس کارشناسان معدن فردا در کراچی کار خودرا آغاز میکند

کنفرانس نمایندگان کشور های عضو پیمان مرکزی درباره مسائل‌مربوط به معدن و پیدا کردن طرق تحقیقات تحت‌الارضی و اکتشاف ذخائر معادن از فردا در «کویته» واقع در (پاکستان) گشایش خواهد یافت .

در این کنفرانس که مدت شش روز طول خواهد کشید نمایندگان کشور های ایران ، ترکیه ، پاکستان و انگلستان کلیة مسائل مربوط بمعدن و راههای اکتشاف جدید و چگونگی توسعه کار معادن را در کشور های‌خود مورد‌بررسی قرار خواهند داد .

منظور از کنفرانس مزبور اینست که دولت های عضو پیمان مرکزی بتوانند با همکاری بیشتری از معادن دست نخورده‌ای که در اختیار دارند استفاده نمایند .

در کنفرانس مزبور دو تن از متخصصین و مهندسین وزارت صنایع و معادن ایران نیز شرکت میکنند .

تقسیم اسناد مالکیت قراء دشمن زیاری

روز پنجشنبه آقای دکتر ارسنجانی وزیر کشاورزی اسنادمالکیت اراضی هشت قریه از قراء دشمن زیاری فارس را درشیراز توزیع‌خواهد کرد.قرائی که‌تقسیم میشودعبارتند از : چشمه تلخ- هوای جان - سفلی- حسنی پاچه - چمن بید - هوای جان علیا - سحرگاه - سر قنات - پا قلعه

اراضی مزروعی آین قراء ٤۰۹۸ هکتار است که بین ٤۱۱ نفرزارع تقسیم میشود و بهر زارع ۸ هکتار زمین دیم و۱٫۵ تا۲هکتارزمین آبی داده خواهد شد .

آگهی دانشکده پزشکی تبریز

بدین وسیله به اطلاع پذیرفته شدگان مسابقه ورودی دانشکده پزشکی ، داروسازی ، آموزشگاه عالی پرستاری ضمیمه دانشکده پزشکی تبریز در سال تحصیلی ٤۰-٤۱ می رساند که ثبت نام قبولشدگان از تاریخ ۱۸ شهریور ماه لغایت آخر شهریور ماه ۱۳٤۰ به عمل خواهدآمد از طرف رئیس دانشکده پزشکی وداروسازی تبریز . دکتر مجیرمولوی

۱-۳ آ-۱۰۰۵٤

ساعات بازدید از خزانه جواهرات

بمناسبت تغییر فصل بازدید از خزانه جواهرات از تاریخ اول مهرماه ۱۳٤۰ (۲۳سپتامبر ۱۹٦۱) روزهای یکشنبه وسه‌شنبه هرهفته غیراز ایام تعطیل از ساعت ۳تا٦ بعدازظهر خواهد بود.

۱-۳ آ-۱۹۸٦۰ بانك‌مرکزی‌ایران

اگر برق ندارید

مولد برق انگلیسی از یك الی ۵۰ کیلووات بنزینی- نفتی -گازوئیلی با قیمت مناسب موجود است

نمایندگی -ارسطو زاده خیابان فردوسی شماره ۵٦۲

۱-۳ آ-۱۹٤٦۲ آگهی‌پارت

پمپ شناور سومو SUMO انگلیسی

از یك الی ٦ اینچ برای ارتفاع الی ٤۰۰ متر دارای ساختمان تمام برنز ومشخصات منحصر بفرد .

نمایندگی - ارسطوزاده خیابان فردوسی شماره ۵٦۲

۱-۳ آ-۱۹٤٦٤

آگهی وزارت‌دادگستری

باستناد بند الف ماده اول قانون متمم سازمان دادگستری واصلاح قسمتی از لایحه قانونی اصول تشکیلات دادگستری واستخدام قضات مصوب ۱۷ر٦ر۳۵ کمیسیون مشترك دادگستری مجلسین دادگاه بخش نی‌ریز از تاریخ ۱ر۷ر٤۰ از سازمان قضائی وزارت دادگستری حذف میشود .

وزیر دادگستری

۱-۳ آ-۱۹۸۵٦

آگهی راجع به دادگاه بخش خوانسار

باستناد بند الف ماده اول قانون متمم سازمان دادگستری واصلاح قسمتی از لایحه قانونی اصول تشکیلات دادگستری واستخدام قضات مصوب ۱۷ر٦ر۳۵ کمیسیون مشترك دادگستری مجلسین دادگاه‌بخش خوانسار از تاریخ اول مهرماه ٤۰ از سازمان قضائی وزارت دادگستری حذف میشود.

وزیر دادگستری

۱-۳ آ-۱۹۸۵۲

هنرستان‌ملی باله ایران

وابسته به

هنر های زیبای کشور

همه روزه باستثنای روز های پنجشنبه و جمعه تا اول مهر ماه جاری صبح ها از ساعت ۹ تا ۱۲ و بعد از ظهر ها از ساعت۵ تا۷نام نویسی میکند .

داوطلبانی که سن آنان از ۸ تا ۱۵ سال میتوانند با د ردست داشتن دو قطعه عکس و یك رونوشت شناسنامه بدفتر هنرستان (خیابان ارفع پشت پمپ بنزین کالج نمره ۵۳ تلفن ٤۷٤۰٦) مراجعه و ثبت نام نمایند .

۱-۱۰ آ-۱۸۹۹٦

روزنامه سیاسی وانتقادی خدنك

همه هفته روز های شنبه در سراسر کشور منتشر میشود

آگهی مناقصه شماره ۸۵۷۷

اداره حسابداری کل انتشارات ورادیو مقدار (یکصدو نودوپنج‌بند) کاغذ افست چهاربرك ونیمی (۷۰×۱۰۰) ودویست وچهل بندکاغذ تحریر نودگرمی چهار برك ونیمی (۷۰×۱۰۰) وبیست‌وهفت بندمقوای گلاسه ۲۵۰ گرمی چهاربرك ونیمی صددرهفتاد مورد نیاز خودرا وارد انبارداره واز طریق مناقصه خریداری مینماید .

داوطلبان شرکت در مناقصه میتوانند تاآخر وقت اداری روزسه‌شنبه چهارم‌مهرماه ۱۳٤۰ برای دریافت شرایط مربوطه بقسمت اموراداری این اداره مراجعه فرمایند.

نشانی میدان ارك اداره کل انتشارات ورادیو

رئیس اداره حسابداری کل انتشارات ورادیو -امان‌اله‌مستوفی

۲-۱ آ-۲۰۱۰۲

بازدیدشاهنشاه‌از اردوگاه تابستانی افسران

باتکمیل ساختمان‌سالنهای‌اردوگاه‌تابستانی افسران در نوشهر در سال آینده بجای ۵۰۰ نفر از ۱۵۰۰ نفر پذیرائی خواهد شد

ساعت ٤ بعد از ظهر روزیکشنبه گذشته اعلیحضرت همایونی از اردوگاه تابستانی خانواده افسران‌در نوشهر بازدید فرمودند . در این بازدید عده‌ای ازامرای ارتش‌حضور داشتند . ابتدا سرکار سرهنگ معصومی رئیس هیئت مدیره انجمن ورزشی ارتش گزارش سه ماهه اردوگاه خانواده افسران را بعرض شاهنشاه رسانید و اعلیحضرت همایونی ضمن بازدید از سالنهای ناهار خوری و خوابگاه های خانواده افسران و باغ کودکان و سایر محوطه‌اردوگاه‌ازطرز کاروچگونگی وضع‌اردوگاه‌اظهار رضایت‌فرمودند. ودر خاتمه بازدید نیز اوامر موکدی درباره تکمیل ساختمانها و سالنهای عمومی در نقاط مختلف اردوصادر فرمودند . و مقرر فرمودند که در سال آینده بایستی تعداد بیشتری ازخانواده افسران‌از اردوگاه‌استفاده نمایند.

اردوگاه تابستانی‌خانواده افسران در سه‌کیلومتری نوشهر بین‌چالوس و نوشهر قرار دارد.

پلاژ مجهز

دو سال قبل بامر اعلیحضرت برای رفاه حال خانواده افسران و نیرو های انتظامی کشور پلاژ مجهزی ساخته شد.

شاهنشاه به والاحضرت شاهپور غلامرضا ریاست عالیه انجمن‌ورزشی ارتش اوامری صادر فرمودند و در اجرای اوامر شاهنشاه سرهنگ معصومی رئیس هیئت مدیره انجمن مامور تاسیس و افتتاح و اداره‌این پلاژ گردید.

در عرض دو سال این پلاژ ازهر نظر مجهز شده و وسیله راحت و آسایش خانواده افسران را فراهم نموده است . این بنا و تجهیزات زیر نظروالاحضرت شاهپورغلامرضا پهلوی بنا شده و عملیات ساختمانی آن مرتبا تحت بازدید قرار گرفته و دارای اطاقهای متعدد برای‌خانواده های چند نفری دوش آب سرد و گرم ، سالن مجهز پذیرائی ، سالن غذاخوری ، میدان ورزش ، باغ کودکان و محلهای‌تفریح آن‌طوری ساخته‌شد که‌اطفال میتوانندزیر نظر اولیاء خود به بازی بپردازند.

گنجایش این اردوگاه در حدود پانصد نفر میباشد ولی در تابستان آینده بامرشاهنشاه اردوگاه‌افسران برای پذیرائی ۱۵۰۰ نفر آماده می شود . در سال جاری اردوی‌افسران از ۱۰ تیر تشکیل و تا ۱۰شهریور ادامه داشت .

در خاتمه خبرنگار ما از آقای سروان جاوید پور مدیر داخلی اردوی افسران سئوال نمود که آیا در اردوگاه محلهای امراء ارتش و افسران جزء جداگانه است وی در جواب خبرنگار ما گفت‌در اردوگاه افسران ارشد در کنار افسران‌جزء و خانواده آنها قرار گرفته و هیچ تبعیضی در کار نیست .

بعد از ظهر دیروز والاحضرت‌شاهپور غلامرضا پهلوی

ازباشگاه بولینگ‌بازدید کردند

دراین‌باشگاه زمین و وسایل برای ۱۳ رشته ورزشی فراهم شده است

ساعت ٥ بعد از ظهر دیروزوالاحضرت شاهپور غلامرضا پهلوی ریاست‌عالیه کمیته ملی المپیك ایران از باشگاه جدید التاسیس «بولینك» در کوی مکانیر بازدید نمودند .

دراین بازدید تیمسار سپهبدعمیدی رئیس سازمان تندرستی جوانان و تربیت بدنی ایران و آقایان حاج عظیمی مدیر کل سازمان تندرستی جوانان روح‌الایمان دبیر کل‌کمیته‌ملی المپیك ایران وچندتن از مخبرین جراید حضور داشتند.

ساعت ٥وده دقیقه بعدازظهر والاحضرت وارد کلوب‌بولینك شدند ابتدا آقای علی عبده مدیر عامل باشگاه بولینك ضمن عرض خیرمقدم گزارش مختصری از وضع وچگونگی باشگاه بعرض رسانید و سپس والاحضرت ببازدید از محوطه باشگاه پرداختند درسالن شماره یك باشگاه محل‌بازی بولینك کارگران ومتخصصین خارجی مشغول نصب تخته‌های کف سالن‌بودند درطرف راست سالن بوفه بسیارمدرنی برای‌بازیکنان‌بولینك‌احداث گردیده‌که بسیار مورد توجه قرار گرفت پس‌از بازدید سالن شماره یك از سالن‌بزرك شماره ۲ که محل بازی بولینك و گلف مینیاتور وحمامهای آفتاب می باشد بازدید بعمل آمد وسپس بازدید تراس بزرك باشگاه که ممکن است در روی آن زمین‌های ورزش‌بسکتبال ووالیبال احداث شود موردبازدید والاحضرت ومدعوین قرار گرفت .

درخاتمه بازدید والاحضرت از آقای علی عبده مدیر عامل باشگاه سئوالاتی نمودند و آقای عبده به تمام سئوالات والاحضرت پاسخ دادند والاحضرت هنگام ترك باشگاه بولینك اظهار داشتند باشگاه بسیار مدرنی است‌من باشگاههای متعددی از بولینك در کشورهای فرانسه وسوئیس‌و سایر کشورهای اروپائی از نزدیك دیده‌ام فکر می‌کنم که این باشگاه در نوع‌خود بی‌نظیر باشد در حال حاضر که بهتر از آن باشگاههائی میباشد که‌من دیده‌ام . امیدوارم‌که هرچه زودتر ساختمان‌آن پایان یابد تامردم بتوانند از یك ورزش وتفریح سالم استفاده نمایند .

ساعت پنجو نیم بعد از ظهربازدید والاحضرت از باشگاه جدیدالتاسیس بولینك خاتمه پذیرفت .

افتتاح باشگاه

در خاتمه باز دید آقای علی عبده پیرامون نحوه کار و تاریخ افتتاح باشگاه به خبرنگار ما اظهار داشت تایکماه دیگر کارسالن شماره یك با۱۲ خط برای بازی بولینك تمام خواهد شد وسالن‌شماره یك با رستوران مجهز آماده برای استفاده مردم علاقمند خواهد بود .

آقای عبده افزودکه از پیشگاه مبارك شاهانه استدعا گردیده‌است‌که افتخار افتتاح باشگاه بولینك راکه‌یکی از مدرن‌ترین ومجهز ترین باشگاههای ورزشی خاورمیانه است باین جانب عطا فرمایند .

وی‌درخاتمه اظهارداشت پس از افتتاح سالن شماره یك فعالیت‌نصب وسائل بازی در سالن شماره ۲ آغاز خواهد شد و بطوریکه پیش بینی‌می شود درسال جاری کار های سالن شماره ۲ و همچنین زمینهای تنیس ، والیبال ،بسکتبال، گلف، مینیاتور وباغ کودکان خاتمه خواهد یافت و درسال ۱۳٤۱ باشگاه بولینك‌باداشتن وسائل کافی برای ورزشهای تنیس ، والیبال، بسکتبال،شنا، گلف، مینیاتور، پینك‌پنك بولینك وپرورش اندام، وژیمناستیك، شمشیر بازی ، شطرنج و سایرورزش هائی که سلامتی افرادراتضمین می کند آماده کارخواهد بود .

والاحضرت شاهپور غلامرضا در حال مشاهده قسمت هائی از باشگاه‌بولینك

سخن روز

صفحه ورزشی

در تمام روزنامه های معتبر جهان همیشه «صفحه ورزشی» یکی از صفحات مورد توجه است . روزنامه باین صفحه اهمیت میگذارد از آنجهت که خوانندگان این صفحه‌فراوان‌و قابل ملاحظه هستند .بسیاری از ستونهای روزنامه مخصوص بطبقه خاصی است اما نمیتوان ستون ورزشی را مخصوص‌طبقه ورزشکاران دانست زیرا همیشه طبقه بزرگتری وجود دارد که ما آنها رابنام ورزشدوست می شناسیم . اینعده تقریبا تمام خوانندگان روزنامه را تشکیل میدهند و با علاقمندی‌خاصی‌اخبار وحوادث دنیای ورزش را دنبال میکنند .

مردم نیز توجه خاصی باین صفحه دارند زیرا برای آنهابرد وباخت‌هاو مسابقات ورزشی‌هیجان انگیز ، دلپذیر و خواندنی‌است.

صفحه ورزشی اطلاعات‌همیشه کوشیده‌است که این دونظر یعنی نظر خوانندگان روزنامه رابخود جلب کندو در اینطریق هرروز گامهای تازه‌ای برمی دارد . ما اکنون ستونهای‌تازه‌ای بورزش اختصاص‌داده‌ایم که‌سابقا در روزنامه اطلاعات دیده نمیشد دراین ستونها اخبار باشگاههای ورزشی ، اخبار مربوط بحوادث ووقایع ورزشی ایران و جهان ، اظهار نظر خوانندگان پیرامون امور ورزشی کشورجاداده خواهد شد وکارکنان این سرویس سعی خواهند کرد در زمینه‌امور ورزشی خالی از هرگونه تعصب ودر کمال بیطرفی مطالب جالبی بعلاقمندان این صفحه تقدیم کنند . باز هم باخوانندگان‌عزیز صحبت خواهیم کرد .

ر.اعتمادی

تقویم‌ها زمان‌را هدر میدهند!

اول ژانویه روز دوشنبه خواهد بود

واشنگتن ـ ۱۱ سپتامبر ـ یونایتد پرس ـ امید چندانی نمی رود که کنگره امریکا با تقویمی که یك مهندس اهل هاوائی ساخته است و معتقد است که همه کشور های جهان می توانند از آن استفاده کنند ، موافقت نماید . هیرام فونك سناتور جمهوری خواه هاوائی در این‌باره یاد داشتی‌به کنگره‌امریکا تسلیم کرده است. دراین یادداشت متذکر شده است که بر طبق این تقویم روز اول ژانویه هر سال روز دو شنبه خواهد بود . این تقویم را دکتر ویلارد مهندس اهل‌هونولولو اختراع کرده است . این مهندس از سال ۱۹۱۱ تا کنون‌در سازمان های فنی ارتش به کار مشغول است . این مهندس معتقد است چنانچه این تقویم بین‌المللی شود بزرگترین تغییر در وضع اقتصادی و اجتماعی زندگی صورت خواهد گرفت .

این تقویم زمان را از هدر رفتن نجات خواهد داد . اکنون صدها هزار لحظه در سال به علت اختلاف تقویم ها با یکدیگر ، هدر میرود درتقویم این‌مهندس ماههای ژانویه فوریه ، آوریل ، مه ، ژوئیه ، اوت واکتبر و نوامبر ۳۰ روز دارند و ماه مارس و ژوئن و سپتامبر و دسامبر از ۳۱ روز تشکیل‌میشوند

آخرین قسمت از :

نتایج مسابقات‌جهانی دانشجویان‌درصوفیا

در مسابقات جهانی دانشجویان شناگران ژاپن ،شوروی ،بریتانیای کبیر، می درخشیدند

در شماره دیروز قسمتی از نتایج مسابقات جهانی دانشجویان‌درصوفیا بنظر خوانندگان گرامی رسید و د راین شماره دنباله نتایج‌مسابقات بچاپ رسیده است . خوانندگان گرامی از شماره آینده خبرنگار اعزامی مادرباره چگونگی برگزاری مسابقات و قدرت تیمهای شرکت کننده‌درمسابقات‌جهانی دانشجویان مطالبی بنظرخوانندگان‌عزیز خواهد رساند.

شنا

در مواد مختلف شنا نیزبانوان و آقایان کلیه کشورها شرکت داشتند ونتایج زیرحاصل شد .

۱۰۰ متر مردان

دراینقسمت شمیروازژاپن سالامول‌از لهستان فرگوی از ژاپن اول تا سوم شدند .

٤۰۰ مترآزاد مردان

در این‌قسمت موجیموتواز ژاپن‌اول منك لاهلن دوم ماتسوکی از ژاپن سوم‌شد .

۱۵۰۰متر مردان

توکوشیما از ژاپن اول تاراسف از شوروی دوم کرك‌ازچك‌اسلواکی سوم شد .

۲۰۰متر قورباغه مردان

فونیکوف از شوروی‌اول‌شی کبش از ژاپن دوم تروکر از آلمان سوم شد .

۲۰۰متر پروانه مردان

سوشمیوتا از ژاپن کی‌سلف از شوروی سوتر از آلمان مقام های اول تاسوم را بدست آورند .

۱۰۰در٤متر آزاد

کشورهای ژاپن ، شوروی ، مجارستان اول تاسوم شدند .

۱۰۰در٤ مختلط

کشورهای ژاپن چك‌اسلواکی و شوروی مقام‌های اول تاسوم‌رابدست آوردند .

۱۰۰متر بانوان

لدرسون از سوئد اول زجراز از یوگسلاوی دوم را کازووا از چك‌اسلواکی سوم شد .

٤۰۰ متر بانوان

زجراز ازیوگسلاوی‌اول‌زاچایاسوس از لهستان دوم وکونکووا از چك‌اسلواکی سوم شد .

۱۰۰متر پشت بانوان

دراین قسمت ویکتور وا ازشوروی اول داوید از مجارستان‌دوم‌وکلپیو از شوروی سوم شد .

۱۰۰متر پروانه ، بانوان

در این قسمت پورنیاك ازشوروی اول آنتونوا از شوروی دوم‌ودارسون از سوئد سوم شد .

۱۰۰در٤متر آزاد

کشورهای شوروی ، چك‌اسلواکی لهستان مقام‌های اول تاسوم را بدست آوردند .

۱۰۰در٤متر مختلط

کشورهای شوروی ، رومانی و چك‌اسلواکی بترتیب اول تاسوم شدند .

شیرجه از سکو بانوان

غرس از بریتانیا اول سورف از اتریش دوم نکولسکو ازرومانی‌سوم شد .

واترپلو

کشورهای یوگسلاوی ، شوروی و مجارستان بترتیب اول‌تاسوم‌شدند

شیرجه از سکو مردان

کانتو از ژاپن اول ژاپکینسن از بریتانیا دوم بانواز از رومانی سوم

شیرجه از تخته‌مردان

توسا از ژاپن روسنفلد از آلمان نو از ازرومانی سوم شد .

شیرجه از تخته‌بانوان

دراین قسمت فریس از بریتانیا برك از آلمان و پردیوا ازبلغارستان ماقم‌های اول تاسوم‌رابدست‌آوردند.

برای خاکبرداری وتسطیح اراضی

وسیله تراکتور های کاتر پیلار مجهز به کلنك به تلفن ٤٦٩٥٥ مراجعه فرمائید .

۱۷٦۰۲آ ۱ـ٥

تلگرافهای طبقات مختلف به‌پیشگاه شاهنشاه

درباره چهارم ونهم آبان

از رضائیه

پیشگاه مبارك اعلیحضرت همایون شاهنشاهی

فرمایشات ملوکانه درروز ۲۸ مرداد در میدان دوشان تپه تاثرات عمیق‌دربین اهالی شاه‌دوست و قهرمان رضائیه نموده‌جان نثاران‌بنمایندگی ازطرف‌صنف‌صاحبان گرمابه مراتب فداکاری وجان‌نثاری خود را درراه نیات‌مقدس شاهنشاه عظیم‌الشان برای حفظ استقلال ایران و تاج و تخت‌کیان ومقابله بادشمنان معروض واز پیشگاه مبارك همایونی استدعا میشود اجازه فرمایند روزتولد والاحضرت محبوب ولایتعهد جشن ملی برپاو ذات‌شاهانه دراین جشن فرخنده شرکت فرمایند و نمایندگان‌این صنف هم به آستان بوسی شاهنشاه و والاحضرت ولایتعهد ایران نائل گردند .

نماینده صنف گرمابه‌رضاانصاری

از شاهی

پیشگاه بندگان اعلیحضرت همایون شاهنشاهی

ما کارگران کارخانه نساجی شماره ۱شاهی بنمایندگی از طرف کلیه‌کارگران وطن‌پرست وشاه‌دوست کارخانه باستحضار خاطر خطیر ملوکانه‌میرسانیم چون از سعادت زیارت شاهنشاه محبوب و پدرتاجدار در روز قیام ملی ۲۸مردادمحروم مانده‌ایم استدعا داریم اجازه فرمایند نمایندگان ما برای دست‌بوسی و زیارت آن شاهنشاه بزرك که یگانه حامی ما کارگران میباشند درروز مسعود چهارم ابان ویا ۲۱ آذر افتخار شرفیابی حاصل نمایند .

نمایندگان کارگران کارخانه‌نساجی شماره ۱شاهی‌محمدابراهیم‌حق‌پرست

از سقز

پیشگاه مبارك اعلیحضرت همایون شاهنشاه

روزنهم آبان برای ملت شاه پرست و میهن دوست ایران یك روز مبارك پرسعادتی است چون درآن روز است که خداوند متعال بامید خواسته دیرینه ایرانیان عنایت مبذول و والاحضرت ولیعهد محبوب رابه شاهنشاه معظم وملت‌ایران عطا فرمودند بنابراین از بزرگترین روزهای اعیاد ملی‌است جان‌نثاران بنمایندگی از طرف عموم ایلات‌وعشایر منطقه سقزاز پیشگاه اقدس پدر تاجدار استدعا داریم که اجازه فرمایند یکعده از طرف عشایر شهرستان سقز درروز نهم آبان جهت شرکت در این‌جشن بزرك ملی به‌تهران آمده و افتخار شرفیابی بحضور مبارك اعلیحضرت همایونی حاصل وحضورا مراتب تبریکات چاکرانه عموم را بمناسبت این روز فرخنده بخاکپای مقدس شاهانه معروض داریم .

علام اسمعیلی ـ عباس چاکر ـ محمد غروی ـ محمد وکیلی ـ قباغلوحسین ـصالح‌سلطان ـمحمودسلطانی ـ حسن وکیلی ـ حسن جوانمردی ـرشید صالح ـ حسن جوانمردی ـ کریم حسینی .

از کنبد

شاهنشاها فرمایشات امیدبخش پدر تاجدار در روز ۲۸ مرداد تاثیرات عمیقی درروحیه افراد ایل‌شاه دوست ووطن پرست ترکمن بجا گذارد وجان‌نثاران به‌نمایندگی از طرف عشایر منطقه گرگان و دشت مراتب جانبازی و فداکاری و آمادگی خودرا درراه اجرای نیات ترقی‌خواهانه ذات اقدس اعلیحضرت همایون شاهنشاهی و شهامت و استقلات میهن عزیز ومقابله بادشمنان ایران ویاوه سرایان بخاکپای جواهرآسای مبارك معروض استدعای عاجزانه از پیشگاه شهریار جوانبخت خود داریم که‌اجازه مرحمت فرمایند روزتولدوالاحضرت همایون ولایتعهد نمایندگان ایل فداکار درپایتخت بشرف آستان بوسی و زیارت ذات اقدس ملوکانه ارواحنافداه و والاحضرت ولایتعهد محبوب نائل‌و سرافراز وقرین مباهی وافتخار گردند.

قره‌قولپاقی ـ شاه‌جان فسحقی ـ دردی پاکزاد ـ حاج طواف‌ـحاجی مرادقاضی آزاد ـدردی کوچکی ـ اناقصیر ـمیرزایوسف امان‌پور ـ نورمحمد مظهری ـنارقلی‌اناری‌برد‌ـقلی‌محمدی حاجی‌قوشان جعفربای‌انه‌ـ محمد اخوندزاده ـ قربان پاکزاد احمرقلی فضل ـطواف ـوردی‌عجمی ـ حمید مرجانی ـنظرپاکزاد ـموسی صیادی ـ حاجی میرزا حاجی احمدقلی محمدی با چندین امضاء دیگر .

از اردبیل

پیشگاه مبارك اعلیحضرت همایونی شاهنشاهی ارواحنافداه

مفتخرا بشرفعرض میرساند فرمایشات صریح و حکیمانه پدر تاجدار درروز تاریخی ۲۸مرداد مایه مسرت وقوت‌قلب اهالی مرزنشین عشایر شاهسون بخش‌ابارود کرمی‌مغان برزند انکوت واقع گشته برای همه‌نوع جانبازی واجرای فرمان مبارك ملوکانه جان‌بکف آماده خدمت گذاری هستند ضمناازپیشگاه مبارك ملوکانه استدعا میگردد که‌در روز تولدوالاحضرت ولایتعهد نیز جشن مجلل که خواسته عموم طبقات‌است تشکیل گرددبه چاکران نیزاجازه فرمایند به نمایندگی از طرف عشایر شاهسون اهالی مرزدرجشن سرور شرکت نموده به پابوسی شاهنشاه عظیم‌الشان نائل شویم .

جان‌نثار حجت‌امیرفتحی حاجی‌میر عبدالحسین منصوری وطن دوست جعفری سلطانی حضرتی میرمحمد نادری ربطی مرحت ربطی محمدی شهیم بهرام‌نژاد سرداری پرویزی حاجی بالابیك سلطانی زاده قیاسی امیر فتح‌امیر فتحی کریمی فرزانه سیدلوپارسا بهلول

از اهواز

دفتر مخصوص شاهنشاهی

پیشگاه مبارك بندگان اعلیحضرت همایون شاهنشاهی

صنف آرایشگران اهواز آمادگی خود را در راه اجرای آنچه که شاهنشاه در عصر روز ۲۸مرداد فرمودند اعلام داشته و معروض میداریم که‌تا آخرین قطره خون خودبرای فداکاری و جانبازی در راه حفظ تاجو تخت‌سلطنت و حدود وثغور آماده خواهیم بودوچون درروز ۲۸مرداد توفیق‌زیارت آن پدر تاجدار حاصل نگردیده استدعا داریم اجازه‌فرمایند نمایندگان این صنف‌روز جشن مهرگان چهارم آبان به تهران عزیمت وبافتخار پای‌بوسی شاهنشاه عالیقدر و مفخم خودمفتخر گردیم .

از طرف صنف آرایشگران اهواز رضا محب معروف‌علی‌زاده

از اهواز

نزول اجلال اعلیحضرت همایون شاهنشاهی بمیدان دوشان تپه در روزجشن ۲۸ مرداد موجب مباهی بوده و فرمایشات حکیمانه اعلیحضرت همایون شاهنشاهی قلوب ملت ایران را مشعوف ساخته است جان‌نثاران کارگران ریسندگی شهرستان اهواز که همیشه آماده جانبازی و فداکاری در راه منویات ملوکانه هستیم چون درآن روز خجسته افتخار حضور نداشتیم آرزومندیم اجازه داده‌شودنمایندگان جان نثاران درروز چهارم‌آبان که‌روز میلاد باسعادت اعلیحضرت همایون شاهنشاه میباشد به‌تهران عزیمت وازنزدیك به‌پای‌بوسی پدر تاجدار خود نائل آیند.

نعمت‌اله واحدی محمود احمدی ابراهیم جعفری رضاجعفری‌صفرعلی نجیب عبدالکریم مقامی مهدی حسن شیری سید علی قرشی حسن عسکری علی‌بازبرفی حسین علی لرگی بهران جمشید قربانعلی کریم صادقی عبداله هاشم فرزان .

پیرو منویات اعلیحضرت همایون شاهنشاهی پشتیبانی خودرا در راه استقلال میهن عزیز اعلام میداریم از طرف اهالی جلفا و علمدار

تقی تقی‌زاده‌حسین اصغرزاده قدرت خسروشاهی خسرو فاطمی احمدرحیم زاده کریم اعلم احمد محمدزاده

ازقم

پیشگاه مبارك بندگان اعلیحضرت همایون شاهنشاه ارواحنافداه

مفتخرا بشرفعرض عالی میرسانیم اینجانبان فرهنگیان و دبیران وآموزگاران ودانش‌آموزان حوزه فرهنگی قم از آن‌پدر تاجدار استدعا دارد که در جشن مهرگان شرکت فرموده وبفرمایشات ملوکانه‌فرهنگیان را ارشاد فرمایند ضمنا از پیشگاه مبارك استدعا داریم که اجازه‌فرمایند نمایندگان اینجانبان در روز جشن درتهران به‌پیشگاه همایونی شرف حضور یابد بقاء ذات همایونی و خاندان جلیل سلطنت را از درگاه قادر متعال خواستاریم.

حسین خردمند ـ احمد شریفی ـ محسن‌زرعی ـ تقی محمدی ـ غلام وعیانش ـ ابوالفضل جواهری ـ رضا اولیائی ـ حسن نوروزی ـ محمود علاقمند ـ حسین ارسطو ـ سیدی ـ حبیب‌اله گائینی ـ طباطبائی مرتضی حلبی ـ عباس سنجری ـ علی مهتدی ـفضل‌اله‌صدر ـ حسین بهاجی ـ علی‌اکبر جباری ـ مرتضی جوادی ـ جلال موسوی ـ سید محمد توانائی ـ عطااله غروی ـ زمانی ـ حبیب‌اله راد ـ محمد ابوذری ـ محمد مهدی صادقی ـ حسین عزیززاده ـ علیرضا خلیلی ـ حسین‌زمانی احمد حمیدی ـ حاجی آقاحیدری ـحیدر سلطانی ـ رضا کاظم زاده ـ غلامعباس حیدری ـ علی ناصر حیدر سلطانی ـ محمد طاهری ـ رضا لاجوردی ـ رضا تفضلیان ـ مهدی تجلی زاده ـ احمد حاجی زاده‌امینی محمدگرامی ـ حسین استاد غفاری ـ محمد مهدی امام جمعه ـ رضا محمدی ـعلی خالقی ـ عطااله نعمت زاده ـ حسین شکور ـ سید تقی تحویلدار ـ ابوالفضل ناظر ـ علی مشیری ـ محمد طباطبائی ـ سعید صفوی ـ مجتبی دهاقین ـ محمود مغازه ـ فضل‌اله جواهری ـ هوشنك نامجو ـمحمد خطیب ـاکبر صفاری ـ خلیل صادقی ـ سید ماشااله سید موسوی ـحسن حاج حسینی قمی ـ مرتضی جواهری‌ـعباس کلانتری ویکصد امضاء دیگر

از اهواز

دفتر مخصوص شاهنشاه

مدیر وکارکنان چلوکبابی ششماد شهرستان اهواز از اینکه‌ذات اقدس شهریاری آرزوی ملت ایران رابرآورده روز ۲۸ مرداد درجشن باعظمت میدان دوشان‌تپه تشریف‌فرماوبافرمایشات حکیمانه باعث‌ارشاد ومسرت قلوب قاطبه ملت شاهدوست ووطن‌پرست ایران گردیده اند ابراز خرسندی واز درگاه خداوند متعال بقای‌عمر و سلطنت وسلامتی ذات مبارك شاهنشاهانه را مسئلت مینماید واستدعا دارد در یکی ازجشن های آینده که شاهنشاه شرکت میفرمایند تعیین که این‌جان‌نثاران‌از نزدیك بزیارت ذات مبارك همایونی نائل گردیم.

مرتضی احمدی اکبرشیخ صراف حسین شعبان‌پور کاظم یاوری عبدالحسین خمین‌زاده اسکندر عباسی علی پاکباز علی ریشه‌قاسم‌توکلی زربخش مجید دلالیان ابوالقاسم ساعی شهیدی

از کاشان

شاهنشاها اینجانبان امضا کنندگان زیر ضمن عرض تنفر و انزجار شدید از خائنین و مزدوران شناخته شده و بیوطن آمادگی خود رابرای هرنوع جانبازی و فداکاری بعرض رسانیده همیشه برای دادن سروریختن خون خود در مقدم آن شاهنشاه محبوب و خاك پاك وطن آماده بوده و هستیم‌و عاجزانه از پیشگاه آن شاهنشاه عظیم‌الشان تقاضا میکنیم ما اهالی شهرستانها را نیز سربلند و سرافراز فرموده . نمایندگان مارا برای عرض آمادگی و فداکردن سروجان‌بحضوربپذیریدهیئت‌ابوالفضل کاشان فدائیان شاهنشاه محبوب و میهن عزیز.

جان‌نثار مشهدی صادقی سرپرست هیئت ابوالفضل کاشان

جان‌بازی و فداکاری مشهدی صادقی سرپرست هیئت ابوالفضل کاشان عزیز بهرامی اسماعیل نژادی علی اکبر مقامی حاجی احمدبابامیر شکراله تبریزی سیدعباس عزیزی رضا عبدالشهای عباس صادقی نعمت‌اله بهرامی روح‌اله بهرامی حبیب‌اله جمالی حسین ثابت قدم علی تجملی محتشمی سیدعلی طاهری محمد صادقی علی عینکی عباس عطاردی رضا رحیم نژاد سید محمد اردحالی عباس لاجوردی حبیب‌اله بهرامی ناصر طاهری حسین چتریان تقی تفریشی حسین خادمی علی قیامی حسین نقوی حسن آمرزش محسن محسن زاده علی محمد امینی حسین نجارزاده حسن سبزی اسداله مهدی زاده عباس مظاهری علی جمالی عباس‌جوانمرد حسن بقائی جواد طراح سیدعلی اکبر اسماعیل یراده جهانگیرمحمودی عباس بی‌باك حسن مشیری نژاد عباس خورشیدی جواد سروش عباس یوسفیان محمدرضا نجارزاده مهدی منوری حسین فرح‌زاده حسنعلی رضوی سیدهاشم بابازاده احمد محسنی جواد فاضل حسین بلندنظر عباس کفائی حسن معدنچی امیر توحیدی علی رضابابائی شیخ علی افضلیان علی‌اخباری محمود طالبیان رضا مظاهری عباس پرورش سید امیرفرش فروش عباس سزپوشان رحمت‌اله دامغانی نژاد ماشااله‌بااور عباس عینکی عباس شاعری مصطفی پوریاباف محمودجهانی جواد سلیمی جودسنگین‌باف حسین خادمی‌دوشابی حسین‌قیاسی‌عباس‌عصارعلی‌خودداری علی اکبر ناظری قاسم میرزائی‌حسن‌نخودی‌ماشاءاله‌تجملی‌محمدفریزاعتماد محمود بنی‌هاشم تقی شجری سیدفضل‌اله جلالی سید محمدجلالی‌غلامرضا مستوفی حسین نوکار بخش فرج‌اله مازندرانیا محمود گلشن اکبرمقدس محسن اسدی منوچهر نیکفرد عباس سواری محمد میراب حسن علی منصور طباطبائی رضا قامتحسن تجلیان جواد اطلاع اصغر بلوری جعفر مشرقی علی رمزی احمد گندم‌کار حسین رفعت‌زاده احمد علی سبزه‌ئی رضا موحد احمد ساغری جواد عصار نعمت‌اله گلستان علی نجار محسن ریس باچند امضای دیگر

از اهواز

وزارت دربار شاهنشاهی

نزول اجلال ذات ملوکانه بمیدان دوشان تپه و فرمایشات حکیمانه پدر تاجدار نشانه پیوند ناگسستنی شاهنشاه محبوب و ملت نجیب‌ایران است ملت ایران شش هزار سال تاریخ درخشان شاهدوستی ووطن پرستی دارد قیام تاریخی ۲۸ مردادبرك زرینی برافتخارات آن اضافه نمودقصاب شهرستان اهواز افتخار دارد که باشنیدن سخنان دلنشین شاهنشاه‌محبوب خود در جشن عظیم میدان دوشان تپه خودرا آماده مبارزه باهرگونه استعمار نموده وبیگانگان باید بدانند ملت ایران جان خودرا فقط برای حفظ تاجو تخت شاهنشاهی وخانواده جلیل سلطنت و استقلال‌وسربلندی ایران عزیز خود میدهد شاهنشاها در آنروز خجسته افتخار حضور نداشته‌ایم آرزومندیم اجازه داده شود نمایندگان اینجانبان در روز چهارم آبان میلاد باسعادت اعلیحضرت همایون شاهنشاهی به‌تهران عزیمت نموده و از نزدیك بپای بوسی پدر تاجدار نائل آیند جاوید شاهنشاه پاینده ایران

حبیب‌اله مجیدی عباس عابد حاج حسنعلی کرکین زاده سیدعبداله طالب دهکردی حاج محمد پرمان احمد نوراحمدی رمضان نوروزی محمد آقادهقان عزرعزیزاله انصاری اسماعیل راکیان اکبر اسماعیل راکیان اکبر علیرضائی حسین قیاسی سید مصطفی حسینی سید حسین حسینی حبیب‌اله مجیدی اسداله مجیدی نصراله مجیدی بمیره‌علام علی بزرگراز غلامعلی سلامی ناصر اژدری غلامعلی مسعودیان رحمن گل پور محمد محمدعلی قیام عباس یعقوب نژاد غلوان عزیز پور عباس کوتن بچای کوبی وهاب کوتی عباس عابد حسین قدم حاج‌رضا روخندی شاشورزاده مهدی‌قدم عبدالمحمد جوهری حاج‌جوپدرکانی حبیب‌اله فرهادی فتح‌اله گرگین زاد سیروس‌فرهادی

عبور از پنج قاره

۱۶۰ هزار کیلومتر درساعت

دانشمندان امریکائی مشغول ساختن موتورپونی هستند که سرعت آن ۱۶۰ هزار کیلومتر درساعت است

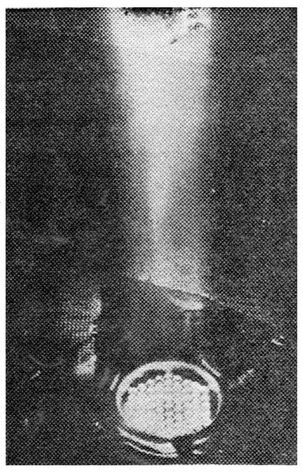

۱ـ اخیرا درآمریکا یك نوع موتور یونی اختراع شده که قدرتی برابر ۱۶۰۰۰۰ کیلومتر سرعت در ساعت داردوبرای بردن کشتی های فضائی به نقاط دوردست آسمان دارد .

دراین عکس یك موتور یونی که تحت آزمایش درخلاء میباشد دیده میشود .

این ماشین پیشتازی است که قادر است سفینهٔ های فضائی آمریکا را بکرات دوردست ببرد .

اداره ملی امورفضائی وعلوم هوائی آمریکا اعلام کرد که مشغول توسعه و تهیه موتورهای یونی برای مسافرتهای طولانی بفضادر سال ۱۹۶۲ میباشد .

این موتور ها بمنظور حمل کشتی های فضائی بکرات دور دست ساخته شده و دانشمندان درفکر ساختن یك سفینه فضائی یونی هستند که بتواند فاصله پنج میلیون وهفتصد وشصت کیلومتری تاکره «پلوتو» راکه دورترین ستاره منظومه شمسی است به پیماید. متخصصین فضائی اظهار میکنند که برای مسافرت بکراتی از قبیل زهره ومریخ میشود از موتورهای موشکی شیمیائی استفاده کردولی برای مسافرت بکرات دوردست مثل «پلوتو» فقط بااستفاده از موتور موشکی یونی میسرخواهد بودواز نظر دانشمندان این موتورهای یونی بسیار عملی بنظر می آیندزیرا یك موتور یونی که فقط یك پوند وزن داشته باشد قادراست که یك سفینه دوهزارودویست وپنجاه کیلو گرمی راباسرعت ۲۴ کیلومتر درثانیه پس از ۶۰ دقیقه اول بجلو ببرد. بعدا مرتبا برسرعت سفینه افزوده میگردد تااینکه درانتهای روزاول سرعتش به ۶۰۰ کیلومتر در ثانیه ودرآخریکماه سرعتش به ۱۶۰ هزار کیلو متر در ساعت میرسد .

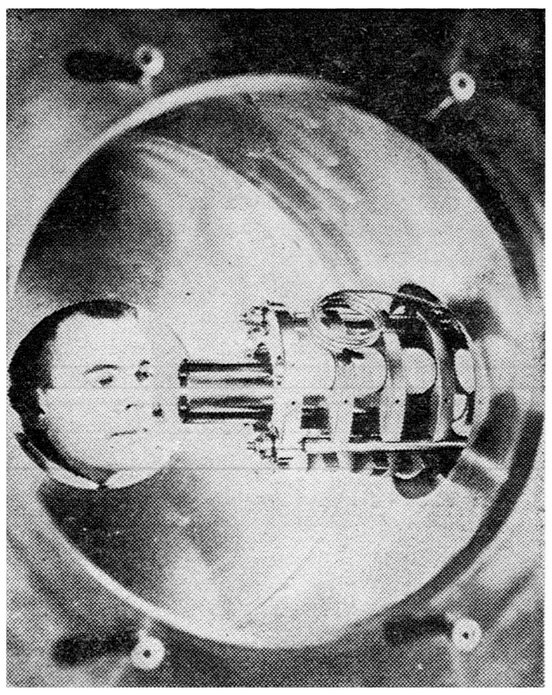

دراین عکس متخصصین فضائی امریکا در حال آزمایش این موتور عجیب دیده میشود .

عشق ، زنی زیبا را به قاچاق مواد مخدره واداشت

یك میهماندار هواپیما که عاشق یك قاچاقچی هروئین شده بود از طرف پلیس امریکا باز داشت گردید و به ۲۰ سال زندان محکوم شد .

چندی پیش در فرودگاه بین المللی نیویورك پرده از یك قاچاق بزرك هروئین بر داشته شد .

یکی از افسران گمرك بطورتصادف مشاهده کرد که یکی از مهمانداران هواپیما سعی داردیك کیف پلاستیکی را پشت قفسه پرونده ها در داخل هواپیما جا بدهد .

در همین هنگام کیف مزبور پاره شد و گرد سفید هروئین بوفه آبی رنك هواپیما را پوشاند .

خانم سیمون کریستمن بلافاصله دستگیر شد و بازرسان زن بعدا مقداری هروئین بقیمت چهار میلیون تومان در داخل کلاه بره وکمربند او پیدا کردند .

خانم سیمون با چشمانی اشك بار در مقابل دادگاه اظهار داشت که یك نفر مرد باسم موللر در نیویورك اورا ملاقات کرده و از او خواهش کرده است در ازای دو هزار تومان این بسته‌ها را بمقصد برساند . وچون او امتناع میکند آن مرد اطمینان میدهد که این بسته‌ها حاوی گرد یکنوع عطر میباشد . وکیل مدافع نیز او راقربانی بی گناه نامید . البته این گفته‌ها تاثیری در قضات دادگاه نیویورك نکرد و چون خانم سیمون نتوانست صد هزار تومان جریمه بپردازد بزندان فرستاده شد .

قرار بودخانم سیمون بزودی بسمت رئیس مهمانداران تعیین شود ولی در عوض بزندان روانه شد تا به کیفر خود که بیست سال حبس است برسد .

خانم سیمون بعد از شنیدن حکم دادگاه اظهار داشت که میخواسته است به آقای موللرنه بخاطر پول بلکه بخاطر عشق خدمتی کرده باشد.

فرانس سوار

دور بین خود کار عکس سارق رابرداشت واو را بدست پلیس سپرد

یك پسر بچه دوازده ساله اهل اسرائیل بقصد سرقت اتومبیلی که در گوشه خیابان پارك شده بود شیشه آنرا شکسته وداخل اتومبیل میشود .

چون مردم متوجه این موضوع بودند سارق خردسال موفق بسرقت اتومبیل نمیشود ولی تعجب در اینجاست که دوربین خودکاری که صاحب اتومبیل در ماشین خود گذاشته بود عکس سارق را درپشت فرمان گرفته وهمین موضوع باعث میشود که دزد اتومبیل دستگیر و تحویل مقامات انتظامی گردد .

پایتخت ژاپن ده میلیون نفر جمعیت دارد

اداره آمار ژاپون اطلاع دادکه طبق سر شماری که از ساکنین پایتخت ژاپون بعمل آمده جمعیت آن بالغ بر ۹٫۹۲۲٫۵۴۲ نفر رسیده .

این تعداد جمعیت در حدود ۳٫۳۳۰ نفر بیش از آن عده از ساکنین توکیو است که چندی قبل سر شماری شده بود .

سوفیالورن دربزرگترین اثر سینمای فرانسه

فیلم مشترك سوفیالورن و ربرت حسین آماده نمایش میشود

سوفیالورن در نقش زن خود خوره

فیلمبرداری از فیلم «زن خودخواه» که سوفیالورن نقش اصلی آنرابعهده دارد نزدیك باتمام است .

ربرت حسین هنرپیشه مشهورسینما نیز نقش مقابل سوفیا لورن را دراین فیلم بازی میکند کریستیان ژاك کارگردان سینمای فرانسه قسمتهای اساسی فیلمبرداری از فیلم «زن خودخواه» را بپایان رسانیده است .

داستان فیلم مربوط به یك زن اشرافی فرانسه است که نقش مهمی دردوران اوج امپراطوری فرانسه بازی کرده است. منقدین سینمائی معتقدند که فیلم زن خودخواه بزرگترین اثرسینمای فرانسه بوده وسوفیا لورن دراین فیلم بهترین بازی ممکن را انجام داده است .

درکراچی ۶۷ هزار سك ولگرد را ازبین برده‌اند

مقامات وزارت بهداری پاکستان تصمیم گرفتند که تمام سگهای ولگرد را که شبها در خیابان‌های کراچی میخوابند از بین ببرند .

اعلامیه وزارت بهداری پاکستان حاکی است که تاکنون در حدود ۶۷ هزار سك ولگرد را که شبها در وسط خیابان هاوجاده‌های اسفالته میخوابند و موجب مزاحمت رانندگان وعابرین را فراهم می‌آورند از بین برده‌اند.

خطرناکترین دزدی که پلیس فرانسه درسی سال اخیر دیده است

آرسن لوپن جدید فرمانده گانگسترهای بین المللی است

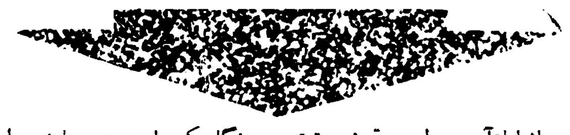

ساشا: بزرگترین شکار پلیس فرانسه در سی سال اخیر

ساشایا «آرسن لوپن قرن بیستم» که در فرانسه دستگیر شد یکی از معروفترین دزدان و رئیس دسته بین المللی گانگسترهاست .

ساشا باوجود تمام مدارك قاطعی که پلیس درباره هویت او در دست دارد همه چیز را انکار میکند و خودش را مردشرافتمندی میداند.

هنگامیکه مامورین ردپایش را یافتند وبخانه‌ئی که در آن مخفی شده بود رفتند ساشا قصد داشت از پنجره فرار کند ولی موفق نشد. درنتیجه تحقیقاتی که بعمل آمده معلوم شداین دزدزبردست جواهرات سی نام وشناسنامه جعلی دراختیار دارد.

ساشا در اصل لهستانیست ولی از مدتی پیش تابعیت فرانسه راپذیرفته واینك آشکار شده که هلن معشوقه اواین مردخطرناك راسه سال در منزل خودپناه داده بوده است .

یکی از مامورین برجسته پلیس فرانسه بخبرنگاران گفت : ساشا خطرناکترین دزدی است که پلیس فرانسه درسی سال اخیر دستگیر نموده است .

ساشا تشکیلات عجیبی رارهبری میکرده وباآگهی‌های عجیب وغریب درروزنامه‌ها بافراد خود دستور می داده است .

مثلا چندی پیش یکی از روزنامه های نیس یك آگهی چاپ کرد. بدین مضمون : «خانم براکا ـ خیابان آینتب ـ شماره ۱۹ بمناسبت مسافرت گربه‌ها وطوطیهای خودرا بعلاقمندان می‌بخشد .»

بدنبال چاپ این آگهی مراجعه افراد مشکوك بخانه زن مزبورآغاز شدو مامورین پلیس حالادریافته‌اند که این آگهی برای طرح ریزی نقشه های دزدی چاپ شده بود .

کارآگاهانی که مسئله دستگیری ساشا را دنبال نموده‌اند اظهار می دارند که این دزد زبردست در تمام زندگیش مرتکب دو اشتباه شده همین دو اشتباه اورا بچنك پلیس انداخته است یکی اینکه اوبیکی از هموطنانش اعتماد کرد واین همان کسی است که ساشا در منزلش دستگیر شد ودیگر اینکه ساشا عکس خودرابهلن یعنی معشوقه‌اش دادو همین عکس سبب شد مامورین پلیس وکارآگاهان اورا دستگیر کنند.

محاکمه ساشا که بزودی شروع میشودیکی ازپرهیجانترین محاکمات سالهای اخیر خواهد بود .

اورور ـ فرانس سوار

جنایتکاری لندن را بوحشت انداخته است

قاتل به پلیس تلفن کرد ومحل وقوع جنایت را فاش کرد

مردم لندن درانتظار دستگیری قاتل یك پسرودخترجوان هستند

صبح امروز ناشناسی بپلیس لندن تلفن کردو گفت که یك دخترو پسر جوان رابقتل رسانده است. این مرد محل وقوع جنایت را نیز بپلیس نشان داد .

موقعیکه مامورین پلیس خود را بنزدیکی لندن که محل وقوع جنایت بود رساندند جنازه دختر جوانی راکه در حدود پانزده سال داشت درون گودال آبی یافتند . درنزدیکی این گودال جنازه پسر جوانی روی زمین افتاده بود .

مامورین پلیس هیچ ردپائی از قاتل پیدا نکرده‌اند .

چندساعت بعد مرد جوانی خودش را بپلیس معرفی کرد واظهار نمودکه میتواند آنها رادر دستگیری قاتل یاری کند .

این جنایت معماآمیز مردم لندن را نگران ساخته وهمه نیروهای پلیس برای کشف قاتل وعلت قتل دست بفعالیت زده‌اند .

خبرگزاری فرانسه

ازمجسمه یك حشره درکالیفرنیاپرده برداری شد

مردم کالیفرنیا ازیك حشره بومی فرانسه که مزارع آنهارا ازنابودی نجات داده حق‌شناسی کردند

مردم کالیفرنیا آنچنان نسبت به یك حشره بومی فرانسه علاقه‌دارند که چندی پیش مجسمه بزرك اورا در شهر خود برپا کردند .

این حشره علوفه مضررا بسرعت میخورد ومزارع را از چنك آنها نجات میدهد. گیاه مورد علاقه این حشره «سن ژان» نام دارد. درسال ۱۹۴۰ گیاه سن ژان بطورناگهانی دردره‌های حاصلخیز کالیفرنیا از زمین سر بیرون کشید ودرعرض دوسال آنچنان بر تعدادش افزوده شد که بیم آن میرفت که تمام مزارع این منطقه رانابود سازد .

وزارت کشاورزی فرانسه بعداز مدتی مطالعه فهمید که دشمن این گیاه حشره مخصوصی است که در فرانسه زندگی میکند .ولی درآن زمان چون فرانسه در اشغال آلمان ها بود امکان دسترسی باین حشره وجود نداشت .

خوشبختانه مقامات آمریکائی متوجه شدند که قبل از جنك کشاورزان استرالیائی که گرفتار خسارات گیاه «سن ژان» شده بودند حشره مزبور رابکشور خودبرده‌اند. یك هواپیمای مخصوص در آن بحبوحه جنك حشره مزبوررا از استرالیا به آمریکا آورد وسرمایه زندگی زارعین شیکاگو را از یك خطر حتمی نجات داد.

مردم حق‌شناس کالیفرنیا مجسمه حشره مزبوررا از برنز ساخته ودر یکی از میدانهای شهر نصب کرده‌اند

فرانس سوار

جدول کلمات متقاطع شماره ۱۹۰۶

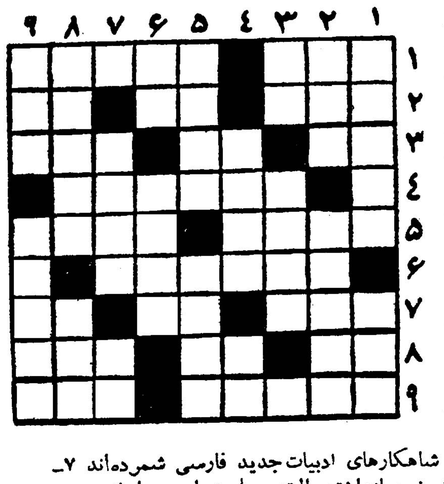

افقی : ۱ـ عظمت و بزرگی ـ پرنده آهنین بال ۲ـ می گویندمردرا آبدیده ترمیکند ـ افسار گسیخته ـ ضمیری است ۳ـ گوشت بزبان خارجی ـ سعدی گفته که سبزش را دوست دارد نه هر الف جوالدوزی !مرکب رهوار ۴ـ ازبزرگان ادب ۵ـ دوچرخه معروفی است ـ دسته هاون ۶ـ عده‌ای آنرا یکی از شاهکارهای ادبیات جدید فارسی شمرده‌اند ۷ـ در مقابل قویتر از خود انداختن البته مصلحت است ـ انباشته ـ درکمر است وبه‌جگر میزنند ۸ـ بلی بزبان بیگانه ـ از شهرهای اروپا ـ برای فرشته درآمدن بیرونش کنید ۹ـ غالب سیگارهای روسی داشت ـ طلای سیاه .

عمودی : ۱ـ از راه سفر همی‌رسد ـ دست از جان‌شسته به‌آخرینش میزند ۲ـ دولنگه ـ سابقا جعفرآقا کوچکش را داشت ۳ـ بستنی و گشودنی ـ تن وبدن دلداررانیز چنان وصف کرده‌اند ۴ـ آدم‌خیانت پیشه اینجوری در می‌آید ـ شامه‌نواز ۵ـ از هندآمده که‌شکر بشکند ـ شنل‌ساربان ۶ـ پهلوان ـ آنچه برای آرایش بکار می‌آید ۷ـ ازمیوه های خوش‌خوراك وبی‌خاصیت ـ چندسال پیش باولگاپیوندش زدند بایك بست به‌سیرعالمش میرفتند.

۸ـ ردکردن ـ وسیله‌ای برای جابجاکردن مایعات ۹ـ واحد نظامی ـ

حل جدول شماره ۱۹۰۵

افقی : ۱ ـ اخ ـ سربهوا ۲ـ بر ـ اوا ـ رب ـ ۳ـ کاسنی ـ کو ۴ـ در ـ وج ۵ـ لچکی ـ نقره ۶ـ تل ـ اغ ۷ـ هی ـ قراضه ۸ ـ اپ ـ ویس ـ شط ۹ ـ بیستون ـ تب .

عمودی : ۱ـ اب ـ التهاب ۲ ـ خرك ـ چلیپی ۳ـ اشك ۴ـ ساس ـ یاقوت ۵ـ روند ـ غریو ۶ ـ بایرن ـ اسن ۷ـ قرض ۸ـ ورکور ـ هشت ۹ـ ابوجهل ـ طب .

-۹۱-

نوشته : نورالله لارودی

خورشید بی غروب

ـ این موضوع شایان کمال توجه واهمیت است . کسانیکه باجان مردم سروکار دارند باید از بین عناصرشریف و باوجدان وبی‌طمع انتخاب شوند زیرا بطوریکه شهریار بزرگوار استحضار دارند هرخبط وزیانی قابل جبرانست بجز اشتباه در پزشکی که بهیچ قیمتی جبران آن مسیر نیست . افرادی که بطبابت اشتغال میورزند نباید باین حرفه جنبهٔ سودجوئی وانتفاعی بدهند واز اینراه تحصیل ثروت ومکنت نمایند . یك پزشك واقعی و شرافتمند نه‌تنها باعتبار واحترام سوگندی که درپایان تحصیل یادمیکند بلکه بحکم وجدان و مقام روحانی این حرفه مقدس باید بدون انتظار پاداش مالی باتحمیل وفشاربه بیماران مراجعین را از هرصنف ودسته‌ای که هستند مانند عزیزترین کسان خود مداوا نمایند وبیمار هرچه فقیرتر و مستمندتر باشد اجرمعنوی پزشك معالجش عظیم‌تر وموجب خشنودی ذات پروردگار خواهد بود و نظر چاکر اینست که پرداخت هرگونه دستمزد و حق‌القدم یاحق‌العلاجی به‌پزشکان باید بمیل بیمار وکسان او ویادر مقدرت بیماران باشد لاغیر . در فن پزشکی یك اصل مسلم وتغییر ناپذیر وجود دارد و آن اینست که وقتی به مداوای بیماری بخصوص میپردازیم چنانچه مرض دیگری بیماررا تهدیدنماید همزمان بادرمان بیماری اولیه باید عارضه یاانگل مهاجم ثانوی را هم‌از بین ببریم وگرنه زحمات پزشك معالج بی‌نتیجه خواهد ماند زیرا مرض وانگل دوم بیمار رامورد هجوم قرار داده‌از بین خواهد برد و باعتبار این قانون مسلم است که عرض میکنم یك پزشك نباید دردی از بیماررا درمان کند ودر عین حال اورا به‌بیماری دیگری مبتلا سازد . واضحتر بعرض میرسانم وقتی بیمار رنجیده‌ای را از مرض جسمانی نجات میدهیم

-۹۲-

دور از شرافت ووجدانست که اورا باتوقعات بیمورد ودریافت دستمزد گزاف که معمولا بانصاف پزشك بستگی دارد دچار خسارت مالی واندوه ناشی ازآن بنمائیم .

بنده اطلاع‌دارم در همین شهر بیمارانی یافت میشوند که براثرمداوای خود وکسان یافرزندانشان از هستی ساقط شده وبافروش لوازم و ضروریات زندگی مزدهای کلان وبی‌تناسبی به‌پزشکان معالج خودپرداخته ودر موارد عدیده حتی باتحمل تمام خسارات مالی بیمارشان‌را هم ازدست داده واز دوجهت سوگوار شده اند.

سلطان باحرکت سر بیانات ابوسهل راتائید نمود. در اینموقع احمدسهلی وزیر دربار گفت :

ـ ولی استاد. این اشخاص پزشك واقعی نیستند بلکه سوداگرانی درجامه‌پزشکانند و همان کسانی هستند که استاد بزرك «رازی» درباره آنها گفته «پزشکان بیمایه ومقلدکه هدفشان گردآوردن مال ومکیدن عصارهٔ جان بیمارانست آدمکشانی بیش نیستند »

ـ وبهمین علت هم باید از جامعهٔ پزشکان طرد شوند زیرا اینگروه مایه‌ننك اجتماع وبدنامی عموم پزشکان واقعی هستند . اکنون میخواهم نتیجه بگیرم واز پیشگاه شهریار تقاضا کنم که رای ممتاز خودرا در بارهٔ تصفیه جامعهٔ پزشکان خوارزم از عناصر فاقد صلاحیت ونایاب ابلاغ فرمایند . ضمنا باستحضار شهریار وانجمن محترم دانشوران میرسانم که استاد ابوالخیر مجموعهٔ نفیسی درباره آزمایش اطباء فراهم آورده‌اند که بهترین راهنما وبرنامه برای اجرای این تصمیم است . در معنی بمقتضای مصالح عمومی وبرای خاتمه‌دادن باعمال خلاف وجدان و انصاف یکعده از پزشك‌نمایان بیرحم و عاطفه وطماع ماباید همان اقدامی رابعمل آوریم که ۸۵ سال پیش دربغداد صورت گرفته است ؟

سلطان پرسید :

ـ منظور شما کدام اقدام است .

ـ هشتادوپنجسال پیش‌ازاین دردارالخلافه بغداد نظیر همین اوضاعی که اکنون در گرگانج مشاهده میشود وجود داشته و تعدیات گروه پزشکان بجائی رسید که دستگاه خلافت دست به‌تصفیه جامعهٔ پزشکی از عناصر ناباب زد. بامرخلیفهٔ وقت یکی از پزشکان معروف بغداد بنام

-۹۳-

«سنان ثابت» تمام پزشکان شهر را مورد آزمایش پزشکی قرار داد و عده‌زیادی از آنانرا از ادامهٔ کار ممنوع و محروم ساخت.

ـ باپیشنهاد شما کاملا موافقت دارم . من قبلا بطور خلاصه خبر تالیف کتاب راهنمای آزمایش پزشکان را از خود استاد ابوالخیرشنیده‌ام واکنون که این مجموعه بپایان رسیده باید ترتیب اجرای آنرا نیز داد ومعتقدم هیئتی متشکل از پزشکان مورد اعتماد در اینکار نظارت کنند وانتظار دارم‌در جلسهٔ آینده انجمن تمام مقدمات کار فراهم شود که‌بدون تاخیر به‌آزمایش کلیهٔ پزشکان گرگانج وبعدا سراسر خوارزم بپردازیم. برنامهٔ اقدامات راخود آقایان تحت سرپرستی استاد ابوالخیر تنظیم خواهند نمود ودر مرحلهٔ اول باید پزشکانی راکه حسن شهرت‌ندارند تاتشکیل جلسه رسمی آزمایش‌ازکار ممنوع ساخت.آیا آقایان‌موافقند؟

انجمن باتفاق آراء نظر سلطان را تائید نمود سپس ابوسهل‌سری فرود آورده گفت:

ـ ازبذل‌توجه شهریار دراین امر مهم که بخیر وصلاح قاطبهٔ مردم وکشور است سپاسگزارم . اکنون نکتهٔ بسیار مهم دیگری باقی مانده که لازمست بعرض مبارك برسد وآن نداشتن تامین اعضای انجمن پادشاهیست . چاکر اطلاع دارم که برای انحلال این انجمن دسائس‌و توطئه‌هائی در خارج و داخل کشور جریان دارد . میخواستم بدانم آیا حضرت سلطان از این اقدامات استحضار دارند یانه ؟ قبل از تشکیل این جلسه‌درخارج باهمکاران بزرگوارم در این باب مشاوره و تبادل‌نظر شده وهمه آقایان بچاکرماموریت دادند که در همین‌جلسه وضع‌موجود راتشریح کنم و بعرض برسانم که ادامه فعالیت این انجمن در صورتی مقدور خواهد بود که باین توطئه‌های مرموز و محرمانه خاتمه داده شود واصل آزادی افکار وعقاید اعضاء انجمن پادشاهی محفوظ و مورد حمایت شهریار باشد وتحریکات سیاسی بیگانگان که مسلما کیفیت آن برخداوندگار پوشیده نیست نتواند اساس این مصونیت را متزلزل سازد .

سلطان ابوالعباس که بفکر فرورفته بود در اینموقع کف‌هردودست رابه‌پیشانی کشید بعد سربرداشت وباجملات شمرده گفت :

ـ ادامه بدهید استاد . هر مطلبی دارید بفرمائید .

کرسی آزاد دانشجو

بقیه از صفحه ٦

خصوصی و زندگی اجتماعی دانشجو توجه نموده و مانند پدری فرزندان خودرا هدایت نماید و ازحال یکایك آنها باخبر باشد البته انکار نباید کرد سازمان‌هائی هست که کمك هائی بدانشجویان برای بهبود وضع آنهامی‌نمایند ولی عده اینگونه تشکیلات کم و تعداد کمی از دانشجویان ازآن برخوردارمیگردند.

در کشورما برای کارت تحصیلی دانشجو آنطوریکه باید ارزش قائل نیستند و این کارت را که معرف نجابت و پاکی و معصومیت یك جوان است قطعه کاغذی بیش نمی دانسته و امتیازی که درخورشان آن است در نظر نمیگیرند درممالك مترقی جهان دانشجویان بوسیله کارت تحصیلی از کلیه وسائل نقلیه از سینماها و غیره بانیمه بها و مجانی استفاده میکنند و تعطیلات خودرا بنحو احسن به‌برنامه های متنوعی که اولیاء دانشگاه ترتیب میدهند میگذرانند در صورتیکه در اینجا گذراندن تعطیل خود مشکل جدیدی بشمار میرود و خلاصه باید گفت که اکثر دانشجویان ایرانی از مزایای زندگی متوسط برخوردار نیستند تازه بااین گرفتاریهائی که درامر تحصیل وجوددارد میخواستند مشکلی براین مشکلات بیافزایندو برای ادامه تحصیل در دانشگاه شهریه بخواهند که خوشبختانه این موضوع منتفی شد . چرا مدارس را پولی میکنند آیا برای این‌است که افراد بی‌بضاعت از نعمت درس خواندن و باسواد شدن محروم شوند . میگویند ثبت نام برای افراد غیر متمکن که قادربه‌پرداخت‌شهریه نیستند باتصدیق انجمن محل مجانی است آیا برای دریافت گواهی عدم بضاعت هم گدائی کنند. آیانمیدانند که بیشتر مردم مافقیر هستند .

آنهاکه پول دارند پارتی هم‌دارند

آنهائی که پول دارند پارتی هم دارند که تمام‌موضوع‌هارا بنفع‌خود تمام کرده و از حق مجانی درس خواندن نیز برخوردار گردند پس مفهوم این عمل چیست اصلا من نمیدانم چرا بدین‌وسایل میخواهند فرهنك را محدود کنند در حالی که مطابق آمار اخیر وزارت فرهنك هشتاد درصد مردم بیسواد هستند. برای دانشجویان محلی که‌سرگرمی ها و تفریحات سالم وجود داشته باشد ودرآنجا دورهم جمع شده و باهم آشنائی بیشتری پیدا کنندوجود ندارد وظیفه دانشگاه است که در بوجود آوردن چنین محلی که‌بخود او مربوط باشد اقدام کند . نه اینکه خارجیان بیایند و برای ما خانه‌دانشجویان ترتیب بدهند ودر محلی کوچك ونامناسب که گنجایش بیش از یك دوسر تعداد دانشجویان را ندارد وظیفه ارشاد و هدایت مارا عهده‌بگیرند البته تصدیق خواهید کرد که این صحیح نیست . واین کشورها آنقدر که در فکر تبلیغ برای خود هستند مقاصد دانشجویان را برآورده نمیکنند . مطلب‌دیگری را که میخواستم برای‌دوستان‌عزیزم عرض کنم راجع‌بوضع تحصیلی و برنامه‌های آموزشی دانشگاه‌است . دروسی‌که امروزه برای دانشجویان تدریس می‌شود همانهائی‌است که سالها پیش در دانشگاه های دنیا تدریس میشده که امروز مطرود شده‌است . وماپای خودرا جائی استوار میکنیم که آنان در آن‌روز ها و آن زمانهائی که‌هنوز ترقی و تعالی بصورت فعلی درنیامده بود گذارده بودند . من نمیگویم کلیه این مواد مورد استفاده نبوده وباید از برنامه تحصیلی حذف شود بلکه باید بصورت مطالبی نوین بیان‌شود و آخرین اطلاعات وسیله مسئولین امر در اختیار دانشجو گذارده‌شود و صفحات قطور کتابهای تئوری بچه درد میخورد در صورتی مورداستفاده است که توام باعملیات‌وسیع‌ودامنه‌داری باشد آنچه راهنمای دانشجو در زندگی اجتماعی آنان است مطالبی است که بچشم خود دیده ودرعمل باآنها برخورد کرده‌است نه آنهائیکه قریب یکقرن‌پیش (کلود برنارد)یاشخص دیگری انجام میداده البته قصد اینجانب اهانت نسبت بمقام شامخ‌اینگونه‌دانشمندان بزرك نیست بلکه میخواهم بگویم که چراماهم نباید در دوره کنونی از قبیل این افراد بجامعه بشری ارائه‌بدهیم آیا این چیزی جزنقص برنامه‌های تعلیماتی نیست .

من معتقدم که دانشگاه تهران باید هرماه نتیجه‌تحقیقات‌واکتشافات پیشه‌وران علم و دانش جهان را به صورت بولتن های منظم‌بزبان‌فارسی بابیانی ساده جهت دانشکده های مختلف منتشرنماید تاهر دانشجوئی بتواند هم‌گام بادنیای‌متمدن‌پیشرفت کرده و از تازه‌ها و پیشرفت های رشته تحصیلی‌خودآگاه گردد.

اظهارات دکتر تسلیمی

دراین وقت آقای دکتر تسلیمی پشت میکروفون قرار گرفت و گفت:

بنده خوشوقتی داشتم که دراکثر جلسات بحث و انتقاد آزاددانشجویان شرکت کردم وواقعا لذت بردم. در چهار جلسه اول اغلب حرفها پراکنده بود . هدف مشخص نداشت ولی مداومت واستمرار وپشتکار آقای مسعودی باعث شدکه کارها براه اساسی هدایت شودو مسائل اصولی دراینجا طرح بشود این دو جلسه‌آخر که دراینجا تشکیل شد و دانشجویان مقیم آمریکا حضور داشتند واقعا ارزنده بود یکنفر از آقایان مهندسین آقای منجمی از دانشکده صنعتی صحبت کردند و به بسیاری مسائل اساسی اشاره فرمودند و من خیلی خوشوقت شدم از این جریان برای اینکه اغلب‌در کشورما گفته میشود که‌اگر احیانا آزادی داده بشودیافرض کنیم فرصتی وجود داشته باشد باعث میشود که جوانها یامردم منحرف بشوند ، احیانا کارهائی بکنند که بزیان مملکت باشد در صورتیکه‌همین جلسات نشا ن‌دادوقتی که بجوانان فرصت داده بشود ،بمردم فرصت‌داده بشود ،البته ممکن است که‌درابتدا چون این فرصت‌ها قبلا نبوده‌گاهی از جریان اصلی خارج بشوند ولی بالاخره همانطوریکه آقایانی که در راس کارها هستند همیشه خودشان راوطن پرست و درست و صدیق میدانند هیچ دلیلی ندارد که یك‌جوان، یك آقا،ویك خانمی که پاك ترهست کمتر هم از مقام دیگری آلودگی پیدا کرده‌است از ما ودیگران وطن پرست ترنباشد .اووطن پرست ترهست افکارش بی‌آلایش‌تر هست و قطعا میخواهد بمملکت خود خدمت بکند.

گفته برناردشاو

بنده سخن برناردشاو را بخاطرمی آورم که میگوید در انگلستان هیچ وقت‌انقلاب نمیشود و علت آن این استکه بمردم اجازه میدهندحرف‌بزنند. امادوسه نکته را دراینجا یادداشت کردم که میخواستم اشاره‌مختصری‌به آنها بکنم . نکته او لاینستکه اغلب کارهائیکه دولتها ویارهبران اجتماعی مامیکنند اینها یك‌مکانیزم‌عکس‌العملی است یعنی اصالت اندیشه و رفتار در آن نیست ویا کمتر هست راه حلی را پیشنهاد میکنند باین علت که‌اگر نکنند فلان آدم ویا فلان حزب یافلان کشور از آن سوءاستفاده خواهندکرد. این روش اصالت ندارد . یعنی‌باید فکر بکنند رهبران اجتماعی مابایدفکر کنندکه جوانان ما دانشجویان ما یك حقوقی دارند یك احتیاجاتی دارندو این حقوق واحتیاجات ارتباطی به بودن یانبودن فلان شخص و فلان حزب و فلان کشور ندارد و آنوقت اندیشه آنها اصیل خواهد بود و از این اندیشه اصیل رفتار اصیل سر چشمه میگیرد . در غیر این صورت آنوقت می‌آیند یك شورای عالی جوانان تشکیل میدهند که بعد ازسه چهارسال شورایعالی‌جوانان‌یك تحمل نامفهوم وزائد است چرا برای اینکه در راس آن یك آدمی میگذارند می گویند این آقا راچرا گذاشتید می گویند بالاخره این آقایك وقتی‌جوان بوده میگویند آن‌آقا راچراگذاشتید میگویند اگر نگذاریم بدش می‌آید. باین ترتیب کسانی وارد هدایت‌جوانان میشوند که خودشان بستگی عمیق بجوانان ندارند. هیچکس جوانها را بهتر ازخودشان نمیتواند بشناسدالبته درمدرسه ابتدائی برنامه راهنمائی هست درمدرسه متوسطه هم هست ولی دانشجو که رسید بسن بیست سالگی وبیست ویك سالگی بالغ‌شده است دولت باید بپذیرد که همه‌اینها وطن پرستند همه‌شان پدرومادر و مملکتشان را دوست دارند شاه‌خود رادوست دارند. قانون اساسی رادوست دارند دراین جلسات یکعده‌ای آمده‌اند وخودشان کار مربوط‌بخودرا اداره‌می کنند .دونفر آمده‌اند نشسته‌اند اینجا وجلسه را اداره میکنند. حس‌مسئولیت را یاد میگیرند عملا نه‌بامقاله یاد میگیرند چطور جلسه را اداره بکنند وچطور باهمدیگر راجع بمسائلی‌که بعضی ها جنبه صنفی داردو دربیشتر مواقع جنبه مملکتی دارد صحبت بکنند بنابر این‌بنظربنده اگرسازمانی تشکیل میشود برای جوانان رهبران آنها باید خود جوانان باشند برای این که جوان این حق را دارد خودش کار بکند خودش فعالیت کند خودش ابراز علاقه به مملکت بکند .

نکته دیگر که اغلب دراینجابحث میشود وآقایان جوانها اشاره‌میفرمایند مسئله‌ای است که‌دولت‌هم به‌آن‌اشاره کرده‌است کاخ دانشجو است که‌بنده از این اصطلاح خیلی بدم می‌آید . دانشجو کاخ لازم ندارد جوانان هم کاخ لازم ندارند در هریك از کشور های اروپای غربی که مسافرت‌بفرمائید می‌بینید درهر شهر کوچکی یك‌خانه دانشجو است . خانه جوانان‌وجود دارد هشت تا نه تا ده تا اطاق است یك دانشجوازشهری بشهری‌حرکت میکند توی‌هتل‌نمیتواند بخوابدتوی مسافرخانه نمیتواند برود مقامش با کسانی‌که در مسافرخانه هستند تناسب ندارد وبعلاوه بودجه‌اش کفایت نمیکند که‌برود در یك خانه دانشجو چندتا اطاق درآنجا هست و بعد هم برنامه هائی دارند و خیلی ارزان هم است کرایه مختصری هم میدهند.

بنده سه هفته پیش قزوین بودم. در خیابان میگذشتم دیدم دوتا جوان یکی باریش و پشم زیاد و دیگری هم در همان سن درخیابان حرکت میکنندودنبال یك اتومبیلی میگردند که آنها را به‌تهران برساند وچون زبان نمیدانند دچار سرگیجه شده‌اند بنده‌دوستی‌داشتم درمنزل آنهابودم وآنهارا بردیم منزل وباآنها صحبت کردیم‌فهمیدیم یکی از اینها یك دانشجوی‌بیست‌و سه‌ساله هست از اهل ویلز انگلستان ویکی دیگر دانشجوئی است بیست‌وپنج ساله اهل‌دانمارك این‌ها تك‌وتنها وبدون هیچ‌توشه‌ای میخواستند دور دنیا را بگردند ودر یونان بهم رسیدند رفتنددراسرائیل کار کردند و پول مسافرت تهیه کردند اما وقتی بایران آمدند وبه قزوین رسیدند کیسه‌شان خالی‌شده ودنبال یك مریضخانه‌ای میگردند که‌خونشان را بفروشند واز فروش خونشان یکمقدار دیگری از این مسافرت را ادامه بدهند و در آن کشورهائیکه اینطور جوانها ازآنجا بیرون می‌آیند آزادی هست و جوانان میتوانند حرف بزنندوتصمیم بگیرند آن جوان یك کلمه هم‌از دانمارك انتقاد نکرد فقط از همت خودش گفت‌بدون‌اینکه‌تقاضای کمك بکند . در آنجا شام خوردند وناهار خوردندبعدابنده آنهارا آوردم‌تهران شب منزل بنده بودند و صبح هم آنهارا بردم دریك خانه دانشجویان دانشسرایعالی چهارروز اینجا بودند از اداره تبلیغات تقاضا کردم فقط به‌مسافرین مهم توجه نکنندبعضی از این آدمهای بقول خودم توی خیابان که ارزش آنها بیشتراست اینها دور دنیا مسافرت میکنند و اینها را هم دستی بسرشان‌بکشند خوشبختانه آنها هم برنامه هائی برایشان تهیه کردند .

منظورم از این مثال این بودکه جوانان ما هم بهیچوجه از جوانهای خارجی کمتر نیستند .همانطوریکه مردم ماکمتر نیستند بسیاری از خصوصیات انسانی دنیائی است‌همه غذا میخورند همه احتیاج به تنفس دارند همه احتیاج به آب‌خوردن دارند . بنابراین بین‌انسان هیچ تفاوت زیادی در نقاط مختلف وبا رنگهای مختلف وجود ندارد . اگر اینها میتوانند کاری بکنندجوانان ما هم میتوانند و داشتن یك‌چنین برنامه‌های عملی و عرض کنم از روی نقشه صحیح خوبست مثلا خانه‌هائی باشد وبرای جوانان تسهیلاتی فراهم بشود واحتیاجات جوانان بااصالت شناخته بشود و آنوقت میشود نقشه اصیل هم روی آن بناکرد . جناب آقای زمانی و عده‌ای ازآقایان گاهی راجع به کارشناسان خارجی اینجا صحبت میکردند بنده نمیخواهم صحبت سیاسی بکنم . بسیاری از این کارشناسان رنگارنك هستند که‌در مملکت مانظیرشان باتحصیلات‌بهتر درمیان جوانان پیدا میشود و متاسفانه بااین پولهائیکه به کارشناسان خارجی داده میشودآن خوبهایشان هیچوقت‌بایران‌نمی‌آیند اغلب مردمان توی خیابان هستند که نباید اعتماد داشت که خارجی به استناد خارجی بودنش هم حرف درستی میزند .

البته بنده خواستم نکات دیگری را هم عرض بکنم ولی باز باستناد اینکه آزادی هم حدودی دارد ، خودداری میکنم .

از صبح چهارشنبه ۲۹ شهریور

باشرکت

کرك داگلاس — اسپارتاکوس
لارنس آلیویر — کراسوس
جین سیمونز — وارینیا
تونی کرتیس — آنتوینوس
چارلز لاتون — گراسوس
جان گاون — ژولیوس سزار

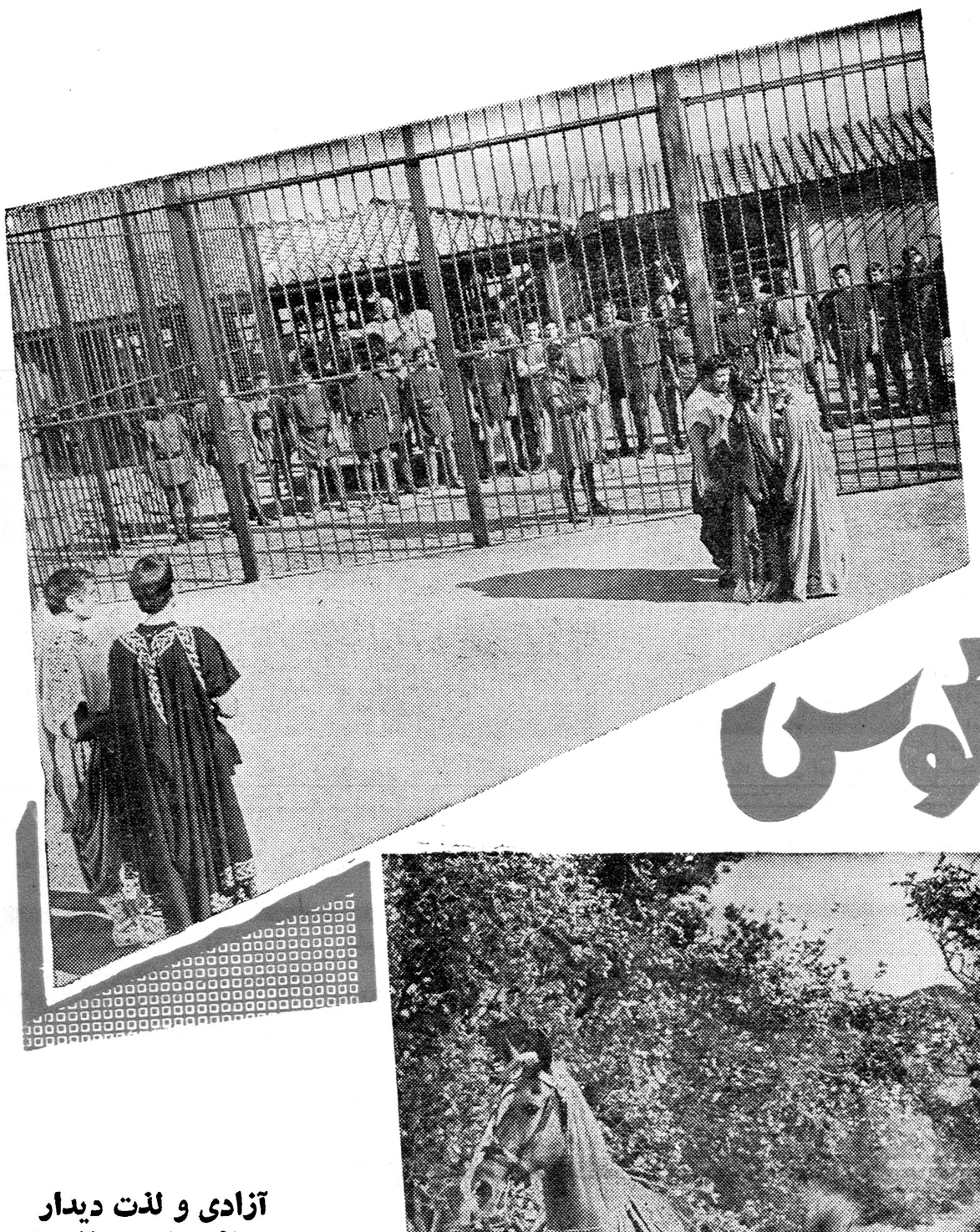

اسپارتاکوس

آزادی و لذت دیدار بتنهائی با همه لذتهای جهان برابر است

در سینماهای

پلازا-سعدی-نیاگارا-رکس

اسپارتاکوس عظیم‌ترین پدیده‌ایست که بزرگترین شاهکارهای سینمائی جهان‌راکوچك کرده‌ومدت‌نمایش‌فیلم اسپارتاکوس در حدودچهارساعت‌است‌وفقط چهارسینمای بزرك پایتخت‌این‌فیلم‌رابرای مدت کوتاهی نمایش میدهند و پس از خاتمه نمایش ف به کمپانی سازنده مستردمی‌دارد . بنابراین فیلم اسپارتاکوس بشهرستان ها و سینما های دیگر تهران داده نخواهد شد

فلیم اسپارتاکوس آنقدر پر خرج تهیه شده است که‌هنوز هیچ کمپانی در جهان جراتی نکرده است که آنرا مانندفیلم‌های دیگر خریداری کند بلکه نمایش آن در کشور های مختلف از طرق عقد قرار داد انجام می پذیرد .

اسپارتاکوس آخرین‌محصول ۱۹٦۱ کمپانی انیورسال آمریکا فیلم باعظمت‌رنگی‌پان آویژن دوبله شده در استودیوشهاب

اقتباس از اثر نویسنده‌مشهور- هوارد فاست

آ-۲۰۰۷٦

اجتماعی

گفتگوی تلفنی مردم

به تلفن شماره ۳۰۰۱۰

همه روزه بعد از ظهر ها غیر از روز های تعطیل از ساعت ٦ تا ۷٫۳۰ تلفن کنید و با ما مشکلات ودرد دلهای خود را در میان بگذارید ما حرفهای شما را در همین ستون بگوش مسئولین امور میرسانیم

سگهای ولگرد را تلف کنید

* سگهای تهران پارس شب که مردم برای گردش و هواخوری به‌آنجا میروند سر میرسند و اسباب مزاحمت فراهم میکنند .لازم است ماموران شهرداری تهران پارس برای اتلاف سگهای‌ولگرد اقدام کنند.

سرهنك یزدان‌پناه

در باره جاده بین اوین و ونك

*سابق بر این بین جاده ونك و اوین چند نفر عمله کار میکردند و حالا عمله‌هارا هم برداشته‌اند ، این عوارضها که‌وصول میشود مگرنه اینکه برای مرمت اسفالت است بودجه‌ای که‌وزارت راه دارد برای چیست چرا فکری برای ایاب وذهاب مردم‌نمیکنند، خواهش میکنم چه شهرداری و چه وزارت راه هرکدام که مسئولند فکری کنند.

وحدتی

درآمد سرشار آزمایشگاههای خصوصی از کجاست!

*این آزمایشگاه هاتوی این مملکت چکاره‌اند که برای یك آزمایش‌ساده بدون خرج‌صدتومان پول میگیرند، چه‌کسی به‌درآمدبی‌حدوحساب آنها رسیدگی میکند ، کمرکارمندو کاسب بالاخص‌مردم بیچاره ودردمند را همین‌ها شکسته‌اند .چون پای جان درمیان است صحبت قسطو چك‌وچانه‌هم درکار نیست هر بدبختی که گذارش بآزمایشگاه هاافتاد میروداز هرجا شده قرض میکندتا جان خودیا عزیزانش رانجات دهد. حالااگر نجات پیداکند حرفی‌نیستولی حرف اینجااست که‌بعضی ازاین آزمایش هااصولا لازم نیست، تاآدم سرش دردمیگیرد دکترمعالج بی‌انصاف آزمایش خونو غیره‌را تجویزمیکند تابرای دوستش نانوآبی درست‌کند بعضی هاحق‌حساب هم‌میگیرند. ترابخدا بنویسید یکی‌پیدا شود، حساب وکتابی بمیان آوردو قدری نرخ‌آزمایشگاهها را پائین‌بیاورد .

وثوقی

کسی حریف نیست !

*شهرداری بااین عظمت هنوز نتوانسته حریف‌کارخانه نمك‌کوبی که‌ساختمان آن وسط خیابان شوش قراردارد ، شود .هرشب وهرروز دراین خیابان تصادفات وحشت‌انگیزی رخ‌میدهد وکسی هم‌پیدا نمیشود که‌علت آنرا بفهمد وازمیان بردارد ، شایدهم علت معلوم باشد اما کسی‌نیست که‌قدرت داشته‌باشد این ساختمان نیمه‌خراب رااز وسط راه مردم بردارد ترابخدا اگر گذرتان ازمیدان شوش افتاد دست‌چپ بانتهای خیابان شوش بروبدو برای‌العین گفته مخلص‌را شاهد شوید.

محمد خنجری

لوله کشی آب چه شد ؟

*برای‌لوله‌کشی خیابان گیتی مدت هشت‌ماه است پول داده‌ایم هنوز لوله‌کشی این خیابان انجام نشده است .

عباس حریری

پنیر و تخم مرغ گران شد

*بنویسید :توکه باری زدوشم برنداری
چرا باری سر بارم گذاری ؟

برای ترمیم‌حقوق کارمندان پست و تلگراف نرخ تلگراف وهزینه پستی‌را دوبرابر کردند. نتیجه عمل این‌شد که‌بقالهای تمبر فروش متوجه گرانی شدند وبخود حق‌دادندکه چون تمبر گران‌شده میتوانند تخم‌مرغو پنیررا گران‌کنند . بهمین ترتیب قیمت سایر اجناس‌بدون اینکه‌کسی متوجه بشود دارد بالامیرود بعداز اینکه گران‌شد جلوگیری دولت بیفایده خواهدبود .

امیر بهبهانی

نماینده کار گران اصفهان گفت :

درقانون بیمه های‌اجتماعی باید تجدید نظر شود

بانك رفاه کار گران باید بنفع کارگر کار کند

* کار گران باید رادیو گرافی شوند
* در اصفهان کار گران پزشك‌اعصاب ندارند
* در « فار ماکوپه» سازمان باید تجدیدنظر شود

خبرنگار اجتماعی ما مینویسد: دیروز در راهرو های اداره مرکزی سازمان بیمه های اجتماعی با آقای صائب نماینده کارگران اصفهان برخورد کردم و برای اینکه ازوضع کارگران اصفهان‌مخصوصا درمورد بیمه آنان‌اطلاع پیدا کنم‌سرصحبت را با نامبرده باز کردم .

نماینده کارگران اصفهان باآن لهجه شیرین اصفهانی شروع به صحبت‌کرد و من قول دادم مطالب ودرد دلهای‌او را در روزنامه‌منعکس سازم . نماینده کارگران اصفهان میگفت :

متاسفانه کلیه دستگاه های‌مملکتی ما ازجمله سازمان بیمه های‌اجتماعی کارگران بیشتر هم خود را صرف بهبود واحد های تابعه خود درمرکز مینمایند و باصطلاح معروف ایرانی خراب شده تا تهرانی آباد گردیده است لذا وضع سازمان بیمه های اجتماعی مخصوصا موضوع‌بهداری کارگران هم بهمین نحو عمل می شود و از این لحاظ وضع‌بهداری سازمان در شهرستانها تاکنون رضایتبخش نبوده است در اینجا موضوعی که لازم است یادآور می شوم اینست که در مرتبه اول خود آقایان پزشکان با الهام از وجدان خود باید توجه بیشتری نسبت به معالجه و درمان عموم کارگران مبذول دارند . ولی این موضوع را باید یادآور نمایم که علت اینکه تاکنون بهداری سازمان نتوانسته است در کارخود موفق گردد و رضایت خاطر کارگران را فراهم نماید نداشتن استقلال بود که خوشبختانه در ماه گذشته استقلال کامل بهداری سازمان داده شد و حالا باید منتظر نتیجه بود .

نماینده کارگران اضافه نمود بطور کلی باید در لایحه قانون بیمه های اجتماعی تجدید نظر گردد ومخصوصا به بازنشستگی ومستمری های کارگران توجه بیشتری‌مبذول نمایند . زیرا لایحه این قانون که طبق آن اجرا میشود عادلانه بنظر نمیرسد و علت آنهم اینست که در موقع تدوین لایحه مزبور ازصاحب درد یعنی خود کارگران استعلامی ننمودند لذا در لایحه مزبور آنطور که باید و شاید منافع کارگران ملحوظ نشده است.

باز ك‌رفاه کارگران

آقای صائب گفت بانك رفاه کارگران که با ذخائر سازمان‌بیمه های اجتماعی یعنی صدی پنج سهم کارگر و صدی‌سیزده سهم کارفرما تاسیس شده باید دقت زیادی در کار خود نماید و بطور کلی قدمی که بر میدارد در راه خیر و صلاح کارگر باشدضمنادر تشکیلات‌اولیه بانك یعنی مجمع عمومی و هیئت مدیره و هیئت نظارت باید تجدید نظر گردد و خود کارگران را در این تشکیلات سهیم دانند‌درصورتی که‌این موضوع‌مورد توجه‌قرارنگیرد نمیتوان امیدی به پیشرفت و ترقی آن داشت و مسلما نخواهد توانست نظریه کارگران‌راتامین نماید زیرا خود کارگران در آن سهیم‌نیستند.

نماینده کارگران در این موقع گفت بطور کلی باید بگویم که در گذشته سازمان در امر تامین بهداشت کارگر آنطور که باید توفیق حاصل ننموده درصورتیکه این موضوع باید مورد توجه قرار گیرد و مثلا از جمله موضوعی که باید در سر لوحه برنامه بهداری قرارگیرد‌رادیوگرافی ریه‌کارگران است و اگر هنگام رادیو گرافی ریه کارگری مشکوك بنظر رسید بایدفوری‌اقدام لازم‌رابرای‌جلوگیری ازمرض خانمانسوز سل بنمایند . در کادر پزشکان درمانگاه ها و بیمارستان ها باید تجدید نظرگردد زیرا تعداد پزشکان متناسب با تعداد بیمه شدگان‌نیست لذابهترین طریق همان اجرای تز مدیر عامل سازمان یعنی طرح مراجعه به‌پزشك آزاد می باشد.

اثر مسافرت مدیر عامل سازمان باصفهان

آقای صائب پیرامون مسافرت مدیر عامل سازمان باصفهان‌وتاثیر آن در بین کارگران گفت بطور کلی این مسافرت توام با موفقیت بود زیرا نامبرده معایب کار را در تهران شنیده بود ولی بصحت‌و سقم آن چندان اعتمادی نداشت ولی در این سفر ضمن تماس با کارگران و نماینده آنان و همچنین بازدیداز قسمت های مختلف معایب‌رامشاهده نمود و برای رفع آنها دستورات لازم بمتصدیان امر دادند.

خلاصه تقاضاهائی‌که نمایندگان کارگران اصفهان در این سفر از آقای مهندس زاوش مدیر عامل سازمان نمودند بشرح زیر است :

۱ـ اصلاح وضع درمانگاه ها و بیمارستانهاوتجدیدنظردر فار ماکوپه و تسهیل در امر معالجه و مداوای کارگران .

۲ـ پرداخت ۲۵۰۰ ریال کمك هزینه وضع حمل زنان کارگر که که در اثر نداشتن دسترسی به زایشگاه در خارج از شهر وضع حمل مینمایند.

۳ـ استخدام پزشك اعصاب ـ پوست ـ دندانپزشك .

٤ـ پرداخت ماهانه مستمری بازنشستگان که در گذشته سه‌ماه بسه ماه پرداخت میشد .

۵ـ پرداخت وام از طرف بانك رفاه کارگران کارخانجات ریسباف و پشمباف .

٦ـ تهیه مقدمات تربیت کادر فنی و پرستاری و پزشکی‌بیمارستان سیصدتختخوابی‌اصفهان که‌ساختمان آن نیمه تمام است.

نماینده کارگران درخاتمه گفت تقاضا های مزبور مورد موافقت آقای مدیر عامل‌سازمان قرارگرفت و قسمتی از آنها را که انجام آن در اصفهان امکان داشت فوری رسیدگی و دستور اقدام بمتصدیان امر دادند و بقیه را وعده نمودند که فوری در تهران انجام دهند.

امروز قهرمانان ژاپن از موسسه اطلاعات دیدن نمودند

قهرمانان ژاپنی هنگام باز دید از ماشین های لاینوتایپ

ساعت ۱۱ صبح امروز اعضاء تیم ملی شمشیر بازی ژاپن بمعیت آقای «انیوه» دبیر اول سفارت ژاپن درایران از موسسه اطلاعات بازدید کردند.

در این بازدید ابتدا با آقای عباس مسعودی مدیر موسسه اطلاعات ملاقات نمودند . در این ملاقات آقای مسعودی پیرامون دوستی وروابط کشور های ایران و ژاپن سخن گفت و افزود که ما خیلی خوشحال خواهیم شد که روز بروز روابط دوستی دو ملت ایران و ژاپن بیشتر شدهو بین ساکنین این‌دو کشور دوست آشنائی بیشتری بوجود آید .

پس از ملاقات با آقای مسعودی هیئت ورزشکاران ژاپنی از چاپخانه و قسمت آرشیو و سالن کلیشو گراف‌و سایر سالنهای موسسه اطلاعات‌بازدید نمودند و ساعت ۱۲ ظهر پس از پذیرائی در محل باشگاه موسسه اطلاعات را ترك کردند .

نامه سردفتران و دفتریاران

وضع استخدامی سردفتران ودفتریاران چه میشود

جمعی از آقایان سر دفتران‌نامه در مورد وضع آینده خود نوشته‌و تقاضا کرده‌اند که موضوع مورد علاقه‌آنان ازمقامات مسئول‌استفسار گردد .

اینك با درج عین نامه آقایان امیدواریم مقامات مسئول در این مورد اقدام نمایند .

چون کمیسیون لایحه استخدام کشوری اخیرا برای بررسی مواد لایحه‌مزبورتشکیل‌و جریان‌رسیدگی واصلاحات لازم‌آن‌ازطرف کمیسیون مربوطه معمول و نتیجه آن بوسیله آن جریده شریفه‌باطلاع عموم‌رسیده وبطوریکه در شماره ۱۰۵۵٤ ـ ۲٤ر٤و٤۰خاطرنشان گردیده کلیه موسسا ت‌دولتی که در آمد وهزینه آنها در بودجه کل کشور منظور گردیده مشمول لایحه استخدام کشوری خواهند شد .

بنا بر این استدعا دارد بوسیله آن نشریه محترم از مقامات مربوطه استعلام شود که دفاتر اسناد رسمی نیز مشمول‌این لایحه خواهند شدیا خیر وآیا در وضع استخدامی سردفتران و دفتریاران اسناد رسمی نیز که‌بارهامحرومیت‌ونیازمندی‌های خودرا باطلاع‌اولیای‌امور رسانیده‌اند تجدید نظری شده یا نه و هرگاه لایحه استخدام شامل حال این‌طبقه نشودمقامات مربوطه نسبت به تامین آینده و بهبود وضع استخدامی آنان چه اقدامی خواهند فرمود .

در خاتمه چون زبا ن‌ملت ایران جامعه مطبوعات است از این‌لحاظ انتظارداریم‌با درج‌این مطلب‌موضوع را برای این طبقه روشن فرمایند .

شورای همکاری یوسف آباد تعطیل شد

جلسه شورای همکاری با منطقه یك شهرداری‌با حضور آقایان‌قاضی زاده مدیر باربری . جلالی . عطائی، پور مغزی .نیك بین دکتر چنگیزی خرد پیر وسرهنك نفیسی تشکیل شد و چون‌اخیرا وضع آب مشروب اهالی و نظافت عمومی محل نا منظم گردیده و در این مورد شکایات متعددی از طرف ساکنین رسیده بودلذاتمام‌وقت شورا صرف‌رسیدگی باین شکایات گردید وچون مراتب از طرف عده‌ای از اعضاء شورا نیز تائید شد لذا با اعتراض باین‌جریان و اعلام تاسف شورا مقرر گردید مادامیکه وضع براین‌منوال‌می‌باشد ازتشکیل‌جلسه و همکاری شورا با [illegible] خودداری شود .

خط اتوبوسرانی حسام‌السلطنه یکسره‌شد

خط ۷۰ شرکت واحد اتوبوس رانی از فردا صبح یکسره میشودو اتوبوسهای این خط بایك بلیت۲ ریالی اهالی جی‌علیا وحسام‌السلطنه رابه سه‌راه اطلاعات میرساند.

بقرار اطلاع بنا بتقاضای اهالی ساکن جی‌علیا و حسام السلطنه‌مدیر عامل شرکت واحد موافقت نمود که خط ۷۰ یکسره شود واز صبح فردا بمرحله‌اجرا گذاشته میشود این تقاضائی بود که سه سال تمام اهالی حسام السلطنه آنرا دنبال میکردندو چند بار نیز در ستون گفتگوی تلفنی مردم روزنامه اطلاعات خواسته مزبور منعکس گردیده وشرکت واحدباین ترتیب بدان عمل کرده‌است .

مأمورین ارتباطی راه آهن ازمقررات قانون مهندسین‌استفاده‌میکنند

امروز جمعی از کارمندان اداره ارتباطات راه‌آهن باآقای‌دکترگنجی وزیر راه ملاقات کردند کارمندان که درسراسر خطوط راه‌آهن‌اداره امور ارتباطی ودستگاههای‌مخابراتی را بعهده دارند درخواست کردند که‌مقررات قانون‌استخدام مهندسین که کارمندان وزارت پست‌وتلگراف از آن استفاده میکنند شامل حال آنها نیز بشود . نماینده‌کارمندان گفت وظایف ماکارمندان ارتباطی راه‌آهن ازهرلحاظ باشکل کار در وزارت پست و تلگراف مشابه‌است تلگرافچی ها بادستگاههای تله‌تایپ و بی‌سیم کار میکنند و جمعی نیز مسئولیت دستگاههای کاریر رابه عهده‌دارند صدها سیمبان و مامور خط در سراسر راه‌آهن و درتونل ها و پل‌ها و ارتفاعات ودر شرائط سخت‌جوی‌خطوط ارتباطی‌راه‌آهن را که وزارت پست و تلگراف نیز از آنها استفاده میکند حراست می‌کنند و بدین ترتیب رفت و آمد منظم قطارهای‌مسافری‌وباری صورت میگیرد وی از وزیرراه درخواست کرد تااقداماتی برای اجرای‌مقررات قانون مهندسین درباره ماموربن ارتباطی‌راه‌آهن‌بعمل‌آورد. کارمندان برای‌انجام خواسته خود به‌نخست‌وزیری رفته وباآقای هادی اشتری ملاقات کردندوزیرمشاوربکارمندان قول مساعد داد ووعده کرد تا اقدامات جدی دراین مورد بعمل آورد امروز خبرنگارما کسب‌اطلاع کرد که وزیرراه‌باپیشنهاد کارمندان موافقت کرد و براه‌آهن دستور داده‌است تارقم بودجه‌ای را که‌برای اجرای تقاضای کارمندان لازم است اعلام‌دارند و پس ا زاعلام‌نظر مساعد راه‌آهن درمورد بانصد نفر ماموربن ارتباطی راه‌آهن از مقررات قانون مهندسین استفاده خواهند کرد.

گودال باب همایون

امروز جمعی از کسبه وساکنین باب‌همایون بروزنامه اطلاع دادند که مدت چندماه است براثر فرو رفتگی اسفالت درخیابان باب‌همایون ودرمقابل کاخ وزارت دارائی گودالی بوجودآمده وهمه روزه آب متعفن دراین گودال جمع می‌شود واسباب ناراحتی عابرین و اتومبیل‌هامیگردد ساکنین گفتند که چندین‌مرتبه به برزن مربوطه اطلاع داده‌ایم ولی اقدامی در این مورد بعمل نیامده است . کسبه گفتند که گودال مزبور موجب تصادف اتومبیل هاهم میشود و تابحال چندین فقره‌تصادف درآن روی داده‌است . در پایان از شهرداری تقاضا کردندتاهرچه‌زودتر نسبت بمرمت این گودال‌اقدام‌نمایند.

شن وماسه شسته
طبق اصول فنی
خلیج مرکزی تلفن ۳۰۴۳۷۴ ـ ۳۲۲۹۵
۱ـ۱۵ آ ـ ۱۹۵۸۰

اطلاعات هوائی
با اخبار و مطالب جالب خود ایران و کشور های بزرگ را بسهم تزدیك میکند
اطلاعات هوائی برای محصلین بانصف قیمت

برنامه سینما ها

سینما های درجه یك

سینما آسیا (تلفن ٤۳۹۰۹)
قدرت‌اجوانی ـ دوبله‌بفارسی‌ـ باشرکت پل‌نیومن ـبیرآنجلی .شروع ۱۰ر۳۰ صبح ـ ۳ ـ۵ـ۷ ـ۹بعدازظهر

سینما‌امپایر تلفن ٤۹۰۸۱ـ۶۷۲۵۲
گانگستر های مدرن ـ دوبله به فارسی با شرکت فرناندل ـ جینو چروی شروع سالن ۱۰ر۳۰ صبح ـ ۲ر۳۰ ـ ٤ر۳۰ ـ ٦ر۳۰ ـ ۸ر۳۰ بعد از ظهر
تراس ۷ر۳۰ ـ ۹ر۳۰ بعد از ظهر

سینما ایران (تلفن ۳٦۳۵٤)
آس‌وپاس با شرکت ملك مطیعی‌ـ ارمـان شروع ۱۰ر۳۰ صبح ـ ۲ر۳۰ـ ٤ر۳۰ـ٦ر۳۰ـ ۸ر۳۰ بعدازظهر

سینمابالازا (تلفن ٤٤۳۵۵)
میعاد در ظلمت سینماسکوپ‌دوبله بفارسی باشرکت جرج‌نیدر ـ جوانامور شروع ۱۱ صبح ـ۳ـ۵ـ۷ـ۹بعدازظهر.

سینما تخت‌جمشید (تلفن ٤۳۵۵۰)
ناگهان تابستان گذشته ـدوبله بفارسی با شرکت الیزابت‌تایلور ـ مونتگمری کلیفت شروع ۱۰ر۳۰صبح ۳ـ۵ـ۷ـ۹ بعداز ظهر .

سینما چارلی (تلفن ٦۸٤٦۱)
ترغیب دوستانه ـرنگی ـ دوبله بفارسی باشرکت گاری کوپر ـ آنتونی پرکینز شروع ۱۰ر۳۰ صبح ۳ـ۵ـ۷ـ۹ بعد از ظهر

سینما حافظ تلفن ۲٤۰۷٤
در جدال زندگی : سینما سکوپ رنگی ـ دوبله بفارسی با شرکت ان موری ـ ریچارد ایگان شروع ۱۰ر۳۰ صبح ۲ر۳۰ ـ ٤ر۳۰ ـ ٦ر۳۰ ـ ۸ر۳۰ بعد از ظهر

دراویون سینما تهران پارس تلفن ۹۱۱۵٤۳
گانگستر های مدرن ـ دوبله به فارسی با شرکت فرناندل ـ جینو چروی شروع ۷ر۳۰ ـ ۹ر۳۰ بعداز ظهر

سینما دنیا (تلفن ۳۳۸۱۲)
سرنوشت یك‌زن ـ محصول شوروی دوبله بفارسی شروع ۱۰و ربع صبح ۲وربع ٤وربع ـ ٦ر۳۰ ـ ۸ر۳۰ بعد از ظهر

سینما دیانا (تلفن ٤۲۰۱۰)
سالن ـ آس‌وپاس باشرکت‌ملك مطیعی ـآرمان شروع ۱۰ر۳۰ صبح ـ ۲ر۳۰ـ ٤ر۳۰ـ٦ر۳۰ـ ۸ر۳۰ بعد ازظهر
تراس ـ سرنوشت یك زن دوبله بفارسی شروع ۷ر۳ـ ۹ر۳۰ بعد از ظهر .

سینما رادیوسیتی (تلفن ٤۳۲۲۰)
فریاد نیمه شب با شرکت آرمان‌ـ پروین غفاری ـفردین ـبیدا قهرمانی شروع ۱۱ صبح ۳ـ۵ـ۷ـ۹ وربع بعد از ظهر

سینما رکس (تلفن ۳٤۱٦۹)
ریواك ـ دوبله بفارسی با شرکت جك‌پالانس شروع ۱۰ر۳۰ صبح ـ ۲ر۳۰ ـ ٤ر۳۰ـ٦ر۳۰ـ ۸ر۳۰ بعدازظهر

سینما رویال (تلفن ٤۹۷۸۵)
ریواك ـ دوبله بفارسی با شرکت جك‌پالانس شروع۹ر۳۰ ـ۱۱ر۳۰صبح ـ ۲ر۳۰ ـ ٤ر۳۰ـ٦ر۳۰ـ ۸ر۳۰ بعدازظهر

سینما سعدی (تلفن ۳٦٤٦۸)
فریاد نیمه شب با شرکت آرمان‌ـ پروین غفاری ـفردین ـبیدا قهرمانی شروع ۱۰ر۳۰ صبح ۱۲ر۳۰ ۲ر۳۰ ـ ٤ر۳۰ ـ ٦ر۳۰ ـ ۸ر۳۰ بعد از ظهر .

سینماسیمپلا (تلفن۳٦٤۲٤)
قدرت جوانی ـ ـ دوبله‌بفارسی‌ـ باشرکت پل‌نیومن ـبیرآنجلی .شروع ۱۰ر۳۰ صبح ـ۲ر۳۰ ـ ٤ر۳۰ ـ ٦ر۳۰ ـ ۸ر۳۰بعد از ظهر .
تراس ـ۷ر۳۰ ـ۹ر۳۰ بعد ازظهر.

سینما کریستال (تلفن ۳۷٦۷۵)
دیمتریوس و گلادیاتورها ـسینماـ سکوپ ـ رنگی ـ دوبله بفارسی با شرکت ویکتورماتیور ـ سوزان‌هیوارد. شروع ۱۰ر۳۰ صبح ـ۲ر۳۰ ـ ٤ر۳۰ ـ ٦ر۳۰ بعد از ظهر .
تراس ـ۷ر۳۰ ـ ۹ر۳۰ بعد از ظهر .

سینما متروپل (تلفن ۲۹٤۱۰)
جهش تیر ـ رنگی دوبله بفارسی با شرکت رداستیکر ساریتا مونتل شروع ۱۰ر۳۰ صبح ۲ر۳۰ ـ ٤ر۳۰ ـ ٦ر۳۰ ـ ۸ر۳۰ بعد از ظهر

سینما مولن‌روژ (تلفن۷۳۹۳۹)
دیمتریوس و گلادیاتورها ـسینماـ سکوپ ـ رنگی ـ دوبله بفارسی با شرکت ویکتورماتیور ـ سوزان‌هیوارد. شروع ۱۱ صبح ـ ۳ـ۵ـ ۷ـ ۹ بعد از ظهر .

سینما میامی (تلفن ۷٤۳۲۹)
آس‌وپاس با شرکت ملك مطیعی‌ـ ارمـان شروع ۱۰ر۳۰ صبح ـ ۲ر۱۲ـ ۲ر۳۰ـ ٤ر۳۰ـ٦ر۳۰ـ ۸ر۳۰ بعدازظهر .

سینما نیاگارا (تلفن ٦۵۳۰۷)
ریواك ـ دوبله بفارسی با شرکت جك‌پالانس شروع ۱۰ر۳۰ صبح ـ ۲ر۳۰ـ ۳۰ر٤ـ۶ر۳۰ـ۸ر۳۰ بعدازظهر
تراس ۷ر۳۰ـ ۹ر۳۰ بعد ازظهر .

سینما همای تلفن ٤۲۱٦۹
در جدال زندگی ـ سینما سکوپ رنگی ـ دوبله بفارسی با شرکت‌دان موردی ریچارد ایگان شروع ۱۰ر۳۰ صبح ـ ۲ر۳۰ ـ ٤ر۳۰ ـ ٦ر۳۰ ـ ۸ر۳۰ بعد از ظهر

سینماآریا «برنامه تراس وسالن» عفریت مرگ (دوبله‌بفارسی)
شروع در سالن : ۱۰ر۳۰ صبح ـ ۲ر۳۰ ـ ٤ر۳۰ـ ٦ر۳۰ بعدازظهر .
شروع در تراس : ۷ر۳۰ ـ ۹ر۳۰ بعد ازظهر .

سینما اسکار (تلفن ٤۵۷۹۷)
سرنوشت یك زن محصول شوروی دوبله بفارسی شروع ۱۰ صبح ۲ـ٤ ٦ـ۸ بعد از ظهر

سینما پالاس (تلفن ٤۳۵۳۵)
دیمتریوس و گلادیاتورها ـسینماـ سکوپ ـ رنگی ـ دوبله بفارسی با شرکت ویکتورماتیور ـ سوزان‌هیوارد. ماریون میشل شروع ۱۰ر۳۰ صبح ـ ۲ر۳۰ ـ ٤ر۳۰ ـ ٦ر۳۰ ـ ۸ر۳۰

سینما المپیا تلفن ٦۵۷۹۸
یکه بزن مونت کارلو رنگی دوبله بفارسی با شرکت ادی کنستانتین ـ ماریون میشل شروع ۲ر۳۰ صبح ـ ۲ر۳۰ـ۳۰ر٤ـ۶ر۳۰ـ۸ر۳۰ بعد ازظهر

سینما پارك تلفن ۲۹٦۳۷
انسان پرنده ـ فارسی با شرکت حمید قنبری شروع ۱۰ر۳۰ صبح ۳ـ ۵ ـ ۷ ـ ۹ بعد از ظهر

سینما تهران (تلفن ۳۸۱٦۵)
آس‌وپاس با شرکت ملك مطیعی‌ـ ارمـان شروع ۱۰ر۳۰ صبح ـ ۲ر۳۰ـ ٤ر۳۰ـ٦ر۳۰ـ ۸ر۳۰ بعدازظهر
(تراس) آ ـ ر‌و پاس شروع : ۷ر۳۰ـ ۹ر۳۰ بعد از ظهر

سینما زهره (تلفن۳۰٤۸۰۸)
دیمتریوس و گلادیاتورها ـسینماـ شرکت ویکتورماتیور ـ سوزان‌هیوارد. شروع ۱۰ر۳۰ صبح ـ ۱۲ر۳۰ـ ۲ر۳۰ـ ٤ر۳۰ـ٦ر۳۰ بعد ازظهر .
تراس ۷ر۳۰ـ۹ر۳۰ بعدازظهر .

سینما سیلوانا تلفن (۳۳۷۷۷)
آهنك دهکده ـفارسی باشرکت مجید محسنی‌آذرشیوا شروع ۱۰ر۳۰ صبح ۲ر۳۰ـ ٤ر۳۰ـ ٦ر۳۰ بعد ازظهر
تراس ۸ر۳۰ بعد از ظهر

سینما کاروان تلفن ٤۰۰٦۵
انسان پرنده ـ فارسی با شرکت حمید قنبری ـ شروع سالن ۲ر۳۰ـ ٤ر۳۰ ـ ٦ر۳۰ بعد از ظهر
شروع تراس ۷ ـ ۹ بعد از ظهر

سینما مراد تلفن ۲۹٦۳۷
انسان پرنده ـ فارسی با شرکت حمید قنبری شروع ۱۰ صبح ۲ ـ٤و ربع ۶ر۳۰ ـ ۸ر۳۰ بعد از ظهر

سینما البرز (تلفن ۳۳٤٤۰)
دشمن بزرك سینماسکوپ ـ دوبله بفارسی با شرکت ادی کنستانتین . شروع ۱۰ صبح ۳۰ر۱۲ ـ۲ر۳۰ ـ ۳۰ر٤ـ٦ر۳۰ بعد از ظهر .
تابستانی ٦وسه‌ربع ـ۸وسه‌ربع بعد از ظهر .

سینما فری تلفن ۲۷۸۹۳
تارزان دلاور ـ با شرکت گوردن اسکات ـ رنگی سینما سکوپ دوبله بفارسی شروع ۳ ـ ۵ ـ ۷ ـ ۹بعد از ظهر

سینما های درجه دو

سینما فردوسی (تلفن ۳۵۷۸٤)
عفریت مرگ‌دوبله بفارسی شروع ۱۰ر۳۰صبح ۲ر۳۰ـ ٤ر۳۰ـ ٦ر۳۰ ـ ۸ر۳۰بعداز ظهر .

سینما رویاء تلفن۳۰۲۲۹۹
کوژپشت ا نتردام ـ سینما سکوپ رنگی دوبله بفارسی باشرکت‌جنیالولو بریجیدا ـآنتونی کوئین
شروع ۹ر۳۰ـ ۱۱ر۳۰صبح ۱ر۳۰ ـ۳ر۳۰ ـ۵ر۳۰ و ۸ بعد از ظهر

سینمامشعل (تلفن۳۳۸۲٦)
حمله آتیلا سینماسکوپ رنگی ـ دوبله‌بفارسی باشرکت جك‌پالانس ـ جفرچندلر شروع ۱۰ر۳۰صبح ـ۲ر۳۰ـ ٤ر۳۰ـ ٦ر۳۰ـ ۸ر۳۰ بعد ازظهر .

تآتر ها

تآتر پارس (تلفن ۳۸۸۱۱)
مسافرت بکره‌مریخ (بانضمام کنسرت بانو آفت) شروع ۸ر۳۰بعد از ظهر

جامعه باربد تلفن ۳۳۲٦۵
نمایشنامه : عشق هرگز نمیمیرد شروع ۸ر۳۰ بعد از ظهر

آخرین تغییرات برنامه سینما ها را در صفحه ماقبل آخر ملاحظه فرمائید

چند خبر از کرمان

* چند روز قبل تاکسی شماره ۳۰ برانندگی یدالله هنگامیکه از کوچه برق خیابان شاهپور کرمان میگذشت با دوچرخه سواری بنام درویش میر حسینی تصادف کرد و او را مجروح نمود مجروح به بیمارستان منتقل شد و راننده‌تحت تعقیب قرا رگرفت.

* آقای مسیح وزیری رئیس انحصارات کرمان به تهران منتقل شد .

* چندروز قبل یکی ازبازرگانان معروف کرمانی‌درحدود ۲۵۰ میلیون ریال ورشکست شد . بر اثر ورشکستگی رکود محسوسی در بازار کرمان ایجاد گردید . ضمنا یکی دیگر از بازرگانان ساکن کرمان نیز در حدود یك میلیون ریال ورشکست شد .است.

* چندروز قبل ارتباط تلفن‌بیسیم بین کرمان و مشهد برقرار شد.

* چند شب پیش اتومبیل جیپ شرکت ایران پی با اتومبیل‌سواری آقای محمود نجفی تصادف کرد . شدت تصادف‌بحدی بود که‌اتومبیل جیپ بسمت راست و اتومبیل دیگر بسمت چپ خیابان منحرف گردیدو رانندگان دواتومبیل بسختی‌مجروح شدند .

اهداء جایزه بقهرمانان کشتی

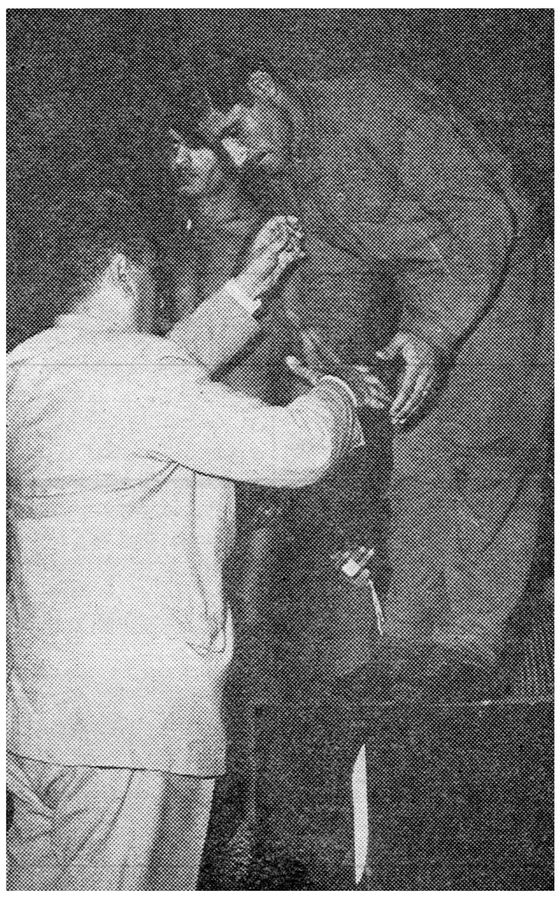

قبلا اطلاع داده‌شد که مسابقات کشتی استان مازندران برای ربودن کاپ ولیعهد درشهرستان شاهی برگزار شد و در پایان مسابقات آقای داناپور استاندار مازندران جوائز قهرمانان را اهداء کرد . در عکس‌بالا یکی از قهرمانان جایزهٔ خود را از آقای استاندار دریافت میدارد .

صاحب کارخانه‌نخریسی سمنان محکوم شد

موجودی‌انبار کارخانه‌در قبال طلب‌کارگران‌توقیف میشود

توقیف انبار پارچه بتقاضای‌صاحب کار خانه صورت می گیرد

خبرنگار ما در سمنان گزارش میدهد اخیرا از طرف آقای خزاعی رئیس دادگستری سمنان حکم محکومیت آقای حاج علینقی کاشی صاحب کارخانهٔ نخریسی این شهرستان در قبال سه میلیون‌ریال مطالبات کارگران کارخانه صادر شد .

این‌حکم از طریق اجرای‌دادگستری با حضور آقای دادستان بمرحله عمل در آمد ولی چون آقای‌کاشی زاده با اطلاع قبلی از سمنان‌خارج شده و آقای حاج علینقی کاشی‌نیز در تهران سکونت دارد از اینجهت بتقاضای صاحب کارخانه قراراست مامورین اجرای دادگستری انبار پارچه کارخانه‌رابابت طلب‌کارگران توقیف نمایند.خبرنگارما درگزارش خود اضافه میکند چون بعلت‌تعطیل کارخانهٔ نخریسی سمنان عده‌ای در حدود چهار صد نفر کارگر بیکار شده‌اند بر اثراقدامات آقای‌مهندس نیك نژادسرپرست ادارهٔ کارسمنان شورای حل اختلاف در جلسهٔ اخیر خود تصمیم گرفت که کارگران بیکار در صورت تمایل میتوانند با دریافت ۵۰ در صدد اضافه حقوق در شهرستان های قزوین و کرج مشغول کار شوند ولی این تصمیم بااعتراض عده‌ای از کارگران‌معیل مواجه شده است .

وعده نخست وزیر باعضای جمعیت بیداری زنان

در مسافرت اخیر آقای دکتر امینی نخست وزیر بشیراز اعضای جمعیت بیداری زنان این شهرستان با ایشان ملاقات کردند و گزارش اقدامات و فعالیت های خودرا باستحضار رسانیدند.

آقای نخست وزیر نیز ضمن اظهار خشنودی از تشکیل این‌جمعیت برای پیشرفت کارهای آن وعدهٔ مساعدت داد.

خیابان جدیدی در نطنز ایجاد میشود

فرماندار اولین کلنك ساختمان خیابان را بزمین زد

طبق گزارش خبرنگار ما در نطنزچند روز قبل آقای محمدی فرماندار نطنز طی مراسمی اولین کلنك ایجاد خیابان جدیدی رادر این شهرستان بزمین‌زد دراین مراسم روسای ادارات دولتی و معتمدین و معاریف نطنزحضور داشتند و آقای‌فرماندار ضمن نطقی‌وعده‌داد که برنامه های‌عمرانی‌و اصلاحی‌شهرستان‌نطنز یکی بعد از دیگری عملی گردد.

زن محکوم

خبرنگار ما در سنندج گزارش میدهد ، چند روز قبل دادگاه‌جنحه کردستان به پرونده زنی بنام‌نقشینه از اهالی دهکده باباگر سنندج رسیدگی نمود و اورا به یکسال حبس محکوم کرد . روابط‌نامشروع نقشینه با مردی بنام عبداله ، منجر شد که شوهرش مرد مزبور رابس از زدو خورد کوتاهی بقتل‌رساند. شوهر نقشینه‌باتهام قتل‌دردادگاه جنائی کردستان بازجوئی میشود . فعلا جریان تحت رسیدگی است.

در بازدید فرمانده لشگر ۶ کردستان

عشایراورامان‌مراتب‌شاهدوستی‌و میهن پرستی خود را اعلام داشتند

دانش آموزان بخش «رزاب» تقاضاکردند دراین بخش دبیرستان تاسیس‌گردد

خبرنگار ما در سنندج مینویسد چند روز قبل تیمسار سرتیپ زهدی فرماندهٔ لشکر ۶ کردستان‌از منطقه عشایر نشین بخش «دزاب» بازدید کرد و از طرف سران و افرادعشایر مورد استقبال قرار گرفت.

آقای حسن دزابی بنمایندگی از طرف عموم عشایر اورامان مراتب شاه دوستی و میهن پرستی عشایر این منطقه را باستحضار رسانید و تیمسار زهدی نیزمراحم اعلیحضرت همایونی را نسبت بکلیه عشایرابلاغ نمود . ضمنا در این بازدید دو نفر از دانش آموزان بخش دزاب‌بوسیله تیمسار زهدی ازمسئولین امورتقاضا کردند که در این بخش دبیرستان سه کلاسه‌ای تاسیس گردد تیمسار زهدی بدانش آموزان مزبور وعده داد برای تامین نظر آنها اقدام نماید.

دانش آموزان«رزاب» تقاضای تاسیس دبیرستان کردند

پدری‌بعد از مرگ‌فرزندش خود را بدارآویخت

مهر پدری

خبرنگار ما در قزوین گزارش میدهد ، چندوز قبل مردی‌بنام کربلائی حسن‌از اهالی قریه کلنجین‌قزوین باطناب خود را بدار زد وبطرز فجیعی جانسپرد گفته میشود وی شخص ثروتمندی بوده و چندی‌پیش طفل‌او براثر ابتلاء بمسرخك فوت کرده است وی بعداز مرك کودکش به‌نزدیکان خود اظهار داشته است که بعدازمرك پسرم زندگی و ثروت برایم ارزش ندارد .

کودکی ناپدری پیر خودرا کشت

با چند ضربه بیل

کودك قاتل دستگیر شدوبدادسرا اعزام گردید

بطوریکه خبرنگار ما در باسمنج گزارش میدهد چند روز قبل در قریه « ارنق» ا زتوابع‌باسمنج بین‌کودك چهارده‌ساله‌ای بنام محمد و نا پدریش‌علی بعلت اختلاف بر سر تقسیم آب نزاعی رویداد و محمد بلوارد آوردن ضربات بیل ناپدری خود را که درحدود شصت‌سال از عمرش میگذشت‌بقتل‌رسانید. جریان بپاسگاه ژاندارمری باسمنج اطلاع داده شد. ورئیس پاسگاه بلافاصله باتفاق عده‌ای مامور به‌محل واقعه عزیمت کرده کودك قاتل را دستگیر نمود.

محمد در بازجوئیهای اولیه بقتل نا پدریش اعتراف کرد و پس از تشکیل پروندهٔ مقدماتی به دادسرای شهرستان تبریز اعزام گردید . ضمنابرای دفن جنازهٔ علی اقدامات لازم بعمل آمد.

قربانیان جاده ناهموار

اتوبوسی باه ۴۵ مسافرواژگون شد و دونفر جانسپردند

خبرنگار ما در الیگودرز گزارش میدهد چند روز قبل اتوبوس شماره ۶۵۰۳ برانندگی محمدکه‌با داشتن ۴۵ نفر مسافر و در حدود ۳ تن بار از اصفهان عازم ازنا بود در بین راه الیگودرز ـ ازنا بعلت ناهموار بودن جاده واژگون شد . در این واقعه راننده و یك‌نفر مسافر زن بر اثر شدت جراحات وارده آناجان سپردندوعده‌زیادی‌مجروح گردیدند. مجروحین بوسیله اتومبیل های عبوری به الیگودرز و ازنا منتقل شدند و برای دفن جنازه مقتولین اقدامات لازم بعمل آمد.

خبرنگا رما درگزارش خوداضافه میکند موضوعی که باعث تاسف اهالی الیگودرز شده اینست که هنگام وقوع‌این‌حادثه ناگوارهیچیك از پزشکان این شهر در محل کار خود نبودند و دیگر اینکه جادهٔ الیگودرز ـ ازنا که یکی از شاهراه های کشورمی‌باشد فوق‌العاده‌ناهموار و پر دست انداز است و این امر اغلب‌موجب‌وقوع‌چنین حوادث‌ناگوار میگردد .

اتوبوسی که واژگون شد در محل حادثه دیده میشود

آمبولانس فرسوده

چند سال قبل برای بهداری زابل یکدستگاه آمبولانس فرستاده شد تا مورد استفاده بیماران قرار گیرد . مدتی است که‌این آمبولانس از کار افتاده و محتاج به تعمیر است . علاوه بر این راننده هم‌ندارد تا اگر مسئولین امور اقدام بتعمیر آن نمودند مورد استفاده واقع‌شود! اینك اهالی زابل انتظار دارند هر چه زودتر در این مورد اقدام شود .

قربانی تصادف

چند روز قبل اتوبوس‌شماره ۱۳۱۶ برانندگی محمود سعیدی هنگام عبور از جادهٔ قریه دربندواقع در ۱۵ کیلومتری خمین ناگهان با پسر بچه۸ساله‌ای بنام صفدراکبری ساکن قریه مزبور تصادف نمود و درنتیجه این حادثه مغز کودك‌مزبور متلاشی گردید راننده اتوبوس که گواهینامه‌رانندگی نداشت‌بازداشت گردید .

نوزادی را در چاه انداخته بودند

در شیر خوار گاه نام نوزاد را« یوسف »نهادند

برای شناختن والدین سنگدل این نوزاد فعالیت می شود

چند روز قبل عده‌ای کودك که‌در کوچه« محله پامنار » کرمان مشغول بازی بودند ناگهان‌صدای گریه نوزادی را در داخل چاهی که در حدودیکصد و بیست متر عمق‌دارد شنیدند . کودکان مزبور که خود جرات رفتن بداخل چاه را نداشتند جریان را بچند نفر عابر اطلاع دادند وبا گزارش موضوع بکلانتری محل برای بیرون آوردن‌نوزادازداخل‌چاه‌اقدام گردید نوزاد که هنوز از جفت جدا نشده بود بوسیلهٔ مامورین کلانتری تحویل شیر- خوارگاه این‌شهرستان گردید ومتصدیان شیر خوارگاه نام او را یوسف نهادند خبرنگار ما در کرمان که‌این جریان‌را اطلاع داده در گزارش خود اضافه‌میکند که حال یوسف با آنکه در چند نقطهٔ بدن جراحاتی دارد رضایتبخش است و مامورین انتظامی برای شناختن والدین بیرحم او که نوزاد بیگناهی را بداخل چاه افکنده‌اند بشدت فعالیت می کنند.

قهرمانان کشتی

خبرنگار ما در همدان گزارش میدهد ، چند روزقبل طی مسابقه‌ای که بین تیمهای کشتی شهرستان های همدان ، کردستان و کرج‌زیر نظر هیئت کشتی همدان و بداوری آقایان اعتمادی ، خجسته پور ، سیروس پور ، بقائی ، طهوری ، منصور و ذوالفقار نسب انجام شد تیم های همدان ، کردستان و کرج بترتیب مقام های او لتا سوم را بدست آوردند . در این مسابقات آقایان جوادی ، جنابی و کارخانچی از همدان و صاحبی ، بدر وسید ـ الشهدائی از کردستان و زکی‌خانی از کرج‌امتیازات قابل توجهی‌کسب کردند .

قربانی حادثه اتومبیل شد

خبرنگار ما دربم گزارش میدهد ،چندشب قبل کامیون ارتشی شماره۱۲۰۵۰ر ۱۲۹۳۵ برانندگی گروهبان‌حسن مراداسحقی هنگامی که‌ازقریه بروات بطرف شهر در حرکت بود بعلت بی احتیاطی راننده وسرعت زیاد واژگون شد و در نتیجه ازه نفر سرنشینان آن یکنفر بنام گروهبان غلام درویشی آناجانسپرد و گروهبان دوم میرخان میری‌بسختی مجروح‌شد . مقتول پس از انجام تشریفات قانونی دفن گردید و مجروح روانه بیمارستان شد. راننده کامیون فعلا زندانی است و جریان تحت رسیدگی میباشد .

کشف عرق قاچاق در کرند

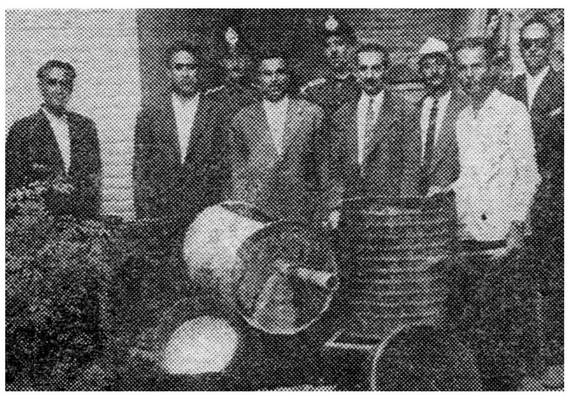

خبرنگار مادر کرند مینویسد چندروز قبل مامورین بازرسی پیشکاری دارائی استان کرمانشاه به کرند وارد شدند و باتفاق مامورین دارائی این منطقه‌از منزل یکی‌از اهالی مقداری عرق و کشمش تخمیر شده‌وتعدادی وسائل عرق‌کشی کشف کردند در عکس بالا مامورین بازرسی پیشکاری دارائی استان و مامورین دارائی کرند در کنار وسائل عرق‌کشی که‌کشف کرده‌اند دیده میشوند.

تشکیل شورای جشنهای شاهنشاهی

اعضای هیئت رئیسه شورا انتخاب شدند

خبرنگار ما دربم گزارش میدهد، چندروز قبل اولین جلسه‌شورای جشنهای دوهزاروپانصدمین سال شاهنشاهی ایران در بم با حضورآقایان فرماندار ، روسای ادارات و نمایندگان اصناف و معتمدین شهر در سالن فرمانداری تشکیل گردید . ابتدا آقای‌لنگری فرماندار بم‌جلسه را بنام شاهنشاه افتتاح نمود وسپس مطالب جامعی پیرامون اهمیت برگزاری این جشن بزرك وتاثیر عمیقی که برگزاری آن‌در شئون‌مختلف زندگی اجتماعی و سیاسی کشور دارد بیاناتی ایراد کرد وبعد از اخذرای آقایان : لنگری فرماندار ، رئیس شورا ـ بهشتی رئیس فرهنك ، ناصری شهردار ،نواب رئیس ـ اسحقی رئیس بانك کشاورزی بازرس ـ ایران نژاد ، منشی و ببران ، صندوقدار شورای جشن های دو هزار و پانصدمین سال شاهنشاهی ایران دربم انتخاب شدند.

وقتی‌کمك راننده پشت فرمان‌مینشیند

امروزشعبه دوم دادگاه عالی جنائی بپرونده مردی بنام حسین فرزند عباس رسیدگی کرد واورا باتهام قتل غیرعمد بشش‌ماه زندان وپرداخت ده هزاررریال جریمه وپنجسال محرومیت ازرانندگی محکوم نمود .

حسین‌شاگرد راننده کامیون آجرکشی بود واز کوره‌های فرح‌آباد آجر بشهرحمل‌میکرد شش‌ماه پیش هنگامیکه راننده کامیون درقهوه‌خانه چای میخورد حسین‌پشت فرمان کامیون نشست، تا آنرا از گاراژخارج‌کند ولی هنگامیکه باسرعت از درگاراژخارج میشد کارگری رامیان کامیون‌و دیوار گذاشت وموجب مرك وی گردید .

حسین دردادگاه میگفت :هنگام خروج ازگاراژ هرچه فریاد کشیدم‌که کارگر جلونیاید بحرفم گوش نکرد ودر نتیجه منهم دستپاچه شدم وکارگر، دربین کامیون و دیوار ماند .

سارق برنج

بخاطر تامین بهداشت

چند روز قبل شخصی بنام سعداله واجدی ازمغازه یکی از اهالی هشتپر مقدار نیم‌کیلو برنج بسرقت برد . جریان‌بشهربانی اطلاع داده شد و سارق مزبورپس از تشکیل پرونده و تحویل به مقامات قضائی زندانی گردید.

خبرنگار ما در قزوین گزارش میدهد ، چند روز قبل بدستورآقای حسینی رئیس اداره کار قزوین ، مامورین اداره کار از کارگاه های قند ریزی ، شیرینی‌پزی ، پارچه‌بافی وپتو بافی و گرمابه های شهربازدید کردند و در نتیجه در کارگاه قند ریزی‌و سه گرمابه بعلت‌نقایص فنی تعطیل شد . اهالی ازاقدامات آقای حسینی‌رئیس اداره کارقزوین در مورد حفظ سلامتی کارگران‌وتامین بهداشت آنها اظهارخشنودی میکنند .

دو سه سال زود است . . .

از: شه بخش — خبرنگار زاهدان

کسانیکه بوضع و موقعیت استان سیستان وبلوچستان آشنائی دارند میدانند که درسرتاسر این استان وسیع یك جنگل بمعنای واقعی وجود ندارد و ریگزار های‌وسیع آنرا بوته های صحرائی پوشانیده است .

عشایر مرزنشین و ساکنین اغلب قراء استان سیستان و بلوچستان که قدرت تهیه مواد نفتی را ندارند ازاین بوته های صحرائی که بلهجهٔ محلی به آن« قیچ» میگویند بعنوان سوخت استفاده میکنند و علاوه بر این درکوره های تهیه مصالح ساختمانی نیز بوته های صحرائی استفاده میشود ولی با کمال تاسف اخیرا در این استان که برای نمونه یك هکتار جنگل ندارد تشکیلات عریض و طویل جنگلبانی تاسیس شده است و مامورین‌جنگلبانی بنام اجرای مقررات جنگل حتی‌از کندن بوته های‌صحرائی نیز که‌جزء ضروریات زندگی اهالی این منطقه میباشد جلوگیری مینمایند.

از این گذشته ادارهٔ‌جنگلبانی از دامداران این‌منطقه بابت هر یك راس گوسفند ۴۵ ریال و بابت هر یك راس گاو ۹۰ ریال حق‌المرتع مطالبه میکند در حالی که بجرات میتوان گفت. در سراسر سیستان و بلوچستان یك مرتع که چراگاه مخصوص‌احشام باشد موجود نیست بهر حال اهالی سیستان و بلوچستان معتقدند اگرتاسیس ادارهٔ جنگلبانی و اجرای مقررات شدید جنگل در این استان کار بیهوده‌ای نباشد لااقل این کار در منطقه‌دور افتاده‌ای نظیر سیستان و بلوچستان دو سه سال زوداست.

جا دارد از طرف مسئولین امور برای تامین نظر ساکنین این استان اقدامات موثری بعمل آید.

چند حادثه دراصفهان

* مقارن نیمه شب پریشب به کلانتری بخش سه و اداره آتش نشانی اصفهان اطلاع دادند که در کوچه نمکی یك‌انبار میوه آتش گرفته است . بلافاصله مامورین به محل رفتند و مشاهده کردند قفل در انبار میوه بوسیله پاسبانان کشیك محل‌شکسته‌و شاگردانبار- دار بنام علی ۲۲ ساله که داخل انبار بوده از میان آتش نجات داده شده است شاگرد انبار دار که براثر استنشاق دود زیاد بیهوش شده بود تحت معالجه قرار گرفت ولی معالجات موثر واقع نشد و جان سپرد حریق هم که براثر حرارت چراغ زنبوری ایجاد شده بود با فعالیت مامورین خاموش شد .

* دیروز کیومرث قانونی‌کودك ۱۲ ساله ای که از یکی از دهات اطراف اصفهان برای دیدارمادرش بشهر آمده بود هوس خوردن توت کرد و باین منظور بالای درخت توت رفت ولی هنوز چند دانه توت نخورده بود که شاخه زیر پایش شکست و کیومرث‌به زمین سقوط کرده و جان سپرد .

* دیروز ابوالفتح حاج ابوالحسنی یکی از اهالی لنجان اصفهان برای چیدن گردو به بالای درخت رفت. در بالای درخت گردو آشیانه کلاغ ها بود و همین که پای ابوالفتح به بالای درخت رسید کلاغها باین گمان که وی بقصد خراب کردن لانه آنها از درخت بالا آمده است بر سرش ریختند . ابوالفتح بیچاره از شدت هجوم کلاغهابحدی دست و پایش را گم کرد که از بالای درخت به پائین سقوط کرد و براثر خونریزی مغزی‌در بیمارستان‌ثریای اصفهان جانسپرد .

نیازمندیها و آگهی‌های کوچک

استخدام میشود

چون وزارت دادگستری

برای تکمیل کادر ادارات مرکزی خود احتیاج به استخدام ۲۰ نفر کارمند جدید دارد بنابراین بدینوسیله به اطلاع متقاضیان شغل که دارای گواهینامه لیسانس باشند میرساند که حداکثر تا تاریخ اول مهرماه سال جاری جهت ثبت‌نام باداره کارگزینی مراجعه نمایند.
وزیر دادگستری .

دانشکده پزشکی یک تن دستیار
تمام وقت برای بخش دو جراحی بیمارستان پهلوی از طریق مسابقه انتخاب مینماید .
داوطلبان میتوانند از تاریخ ۱۹ر۶ر۴۰ تابیست روز بامدارک خود ببدبیرخانه دانشکده پزشکی مراجعه و ثبت نام نمایند .
رئیس دانشکده پزشکی
دکتر فرهاد
۱-۲ آ-۱۹۰۴

آگهی استخدام

چون وزارت دادگستری برای تکمیل و توسعه سازمان قضائی در شهرستانها احتیاج به کارمند قضائی دارد که باید طبق مواد ۴۷ و ۴۰ لایحه قانونی اصلاح قسمتی از اصول تشکیلات دادگستری و استخدام قضات مصوب اسفند ماه ۳۳ از بین لیسانسیه های حقوق (رشته قضائی) و لیسانسیه های دانشکده معقول و منقول از طریق امتحان ومسابقه انتخاب نماید بنابراین بدینوسیله باطلاع آقایان لیسانسیه های رشته قضائی دانشکده حقوق و لیسانسیه های دانشکده معقول و منقول میرساند که حداکثر تا آخر شهریور ماه سال جاری برای ثبت نام باداره کار گزینی وزارت دادگستری مراجعه نمایند .
وزیر دادگستری
۱-۳ آ-۲۰۰۰۰

شریک مطلع

برای تشکیل آژانس مدرن تبلیغاتی به یک نفر شریک مطلع که سرمایه مختصری داشته باشد نیازمندیم .
تلفن ۶۹۴۹۵ ۱-۲ آ-۱۹۹۶۰

استخدام

بعداز سه ماه کار آموزی در امور نقشه کشی و نقشه برداری باحقوق مکفی استخدام میشوید برای اهالی شهرستانها بامکاتبه تدریس میگردد.

آموزش فرهنگ

چهارراه دروازه دولت روبروی سعدی .
۱-۵ آ-۱۹۰۵۴

یك پرستار زن جهت نگاهداری
بچه ۸ ماهه لازم است .داوطلبان به تلفن شماره ۶۹۱۰۲ مراجعه نمایند.

بیکنفر عکاس مجرب

جهت انجام کارهای تاریکخانه شاهرضا ـ چهار راه پهلوی تلفن : ۶۰۲۱۱
۱- آ- ۲۰۰۶۶

بانوی جوانی که دارای ضامن
معتبر باشد برای اداره خانواده سه نفری استخدام میشود عصرها بتلفن ۶۶۳۶۴ مراجعه فرمائید.
آ-۱۴۸۴۱

دکتر داروساز مسئول

برای داروخانه لازم است ۴۰۲۵۲
۱-۲ آ-۱۴۸۷۳

دانشکده افسری جهت تدریس

الکتریسته احتیاج به عده‌ای مهندس برق الکتر ومکانیک که فارغ التحصیل دانشکده فنی دانشگاه تهران یا دانشکده‌های خارج باشند دارد از واجدین شرائط خواهشمند است همه روزه صبح از ساعت ۸ الی ۱۲ غیراز ایام تعطیل به هیئت علمی دانشکده افسری واقع در خیابان سپه روبروی خیابان کاخ مراجعه فرمایند.
دانشکده افسری
۱-۲ آ-۲۰۰۸۴

جویای کار

جوانی ۲۲ ساله باگواهینامه
پایه دوم شخصی جویای کار میباشد بشماره ۲۹۲۷۵ تلفن فرمایند
ناصر محمدیان
آ-۱۴۸۳۳

راننده درجه دو همگانی باسواد
و خدمت کرده جویای کار است بتلفن ۴۰۵۶۶ محمد افشار خیابان پهلوی مراجعه فرمایند .

دفاتر اسناد رسمی

دفتر خانه ۱۳۹ عاصم
شاهرضا نزدیك میدان شهناز تلفن ۷۴۹۵۳ - ۷۴۹۵۴

فروش اتومبیل

فروشگاه و بورس اتومبیل ۴۰

از ۱۰۰ دستگاه انواع اتومبیلهای امریکائی و اروپائی اوزان قیمت متناسب همیشه ۱۰ دستگاه برای مشاهده خریداران محترم موجود دارد
میدان ۲۴ اسفند اول جمشید آباد شمالی کاشی ۴۰ تلفن ۴۹۶۳۳

شورلت ۴۸ واستاندارد ۴۶ تمیز
سه هزار تومان تلفن عصر ۶۰۱۲۱
۱-۲ آ-۱۴۴۸۷

خرید اتومبیل

خریدار اتومبیل
از هرنوع وهر مدل که باشد مشتری داریم فروشگاه اتومبیل ۴۰ ـ جمشید آباد شمالی کاشی ۴۰ تلفن ۴۹۶۳۳

خریدار یافروشنده هر نوع اتومبیل هستید بازرگانی گوهر تلفن ۶۶۲۰۳
۱-۳۰ آ-۱۹۱۶۶

آموزشگاه‌های فرهنگی

کلاس انگلیسی

کلاسهای دایرکت متداول ـ دوم و سوم با استفاده از متد سمعی و بصری زیر نظر استادان فارغ التحصیل از آمریکا از دهم مهر ماه تشکیل میشود . قبلا نام نویسی کنید.

کاخ دانش

۱ـ خیابان فرانسه کوچه مرجان
۲ـ خیابان نادری چهار راه اسلامبول
۱-۲۰۰۴

معاملات پول

پول شرطی موجود است
بدفتر معاملات پول شاهرضا
مقابل کافه شهرداری
۴۲۵۱۲ مراجعه فرمائید
۱-۳۰ آ-۱۸۵۱۴

گم شده

یکبرگ سفته شماره ۲۶۲۳۸
مورخه ۸ر۵ر۴۰ بمبلغ ۲۰۰ر۰۰۰ ریال بامضای آقای وفادار تفتی در وجه اینجانب رستم مرزبان بسر رسید ۱۳ر۸ر۴۰ مفقود شده بدینوسیله باطلاع عموم میرساند که سفته مزبور از درجه اعتبار ساقط و هیچ ارزشی قانونی ندارد .
آ- ۱۴۸۷۱

در حدود خیابان گلستان
حمام روشن ـ سر آسیاب احمدیه در تاریخ ۲۱ ر ۶ ر ۴۰ کیفی دستی محتوی دسته چك بانك اصناف حساب ۱۰۹۷۹ بانك بازرگانی ۳۱۷۸۸ و بانك کشاورزی ایران ۴۲۶۹ شناسنامه و دفترچه بیمه و گواهینامه و رانندگی اتومبیل گواهینامه رانندگی موتورلجازه نامه موتور اسپریس و یکعدد سفته بدهکار آقای خسروی وچند برگ سفته سفید وکیف بغلی وتقویم ودفترچه حساب و صورت حسابها و اسناد مختلف گمشده است از یابنده تقاضا میشود .
به آدرس ـ خیابان گلستان کوچه حمام روشن منزل مشهدی شعبان یا تلفن ۵۲۲۵ بنام سیمانکاری فرداعتماد اطلاع دهد و مژدگانی دریافت دارد
احمد رضائی گرکانی کارمند حسابداری فرهنگ استان
آ-۱۴۸۶۱

معاملات تلفن

برای خرید و فروش هرنوع شماره تلفن به ۴۰۶۸۰ مراجعه فرمائید .
آ-۱۸۰۲۲

هتل و آرایش

سالن آرایش آنتونیو

زیر نظر متخصصین آزموده

میزاصلی	۵۰ ریال
فری تونی	۳۰۰ ریال
رنگ مو	۳۰۰ الی ۴۰۰ ریال

خیابان شاهرضا کوی کندوان کوچه مهرانی پلاك ۱۱
۱-۲۶ آ-۱۶۵۴۴

مستغلات

یك خانواده انگلیسی احتیاج بیك
منزل مبله مدرن در شمال شهر دارند مالکین با تلفن ۳۲۳۶۸ مذاکره فرمایند

نارمك ـ تهران پارس
تهران نو ـ نیروی هوائی
برای خرید و فروش
نقد و اقساط زمین ـ خانه
بیازرگانی امینی
اول سی متری نارمك
تلفن ۹۱۰۰۹۰ مراجعه فرمائید
۱-۲۶ آ-۱۶۴۱

برای معاملات خانه وزمینهای اربان واجاره اتومبیل به تلفن ۲۵۸۰۰
آ-۱۷۷۲۲ ۱-۳۰

آپارتمان و منازل مدرن شما را
با بهترین شرایط بخارجیان اجاره میدهیم موسسه توریست ایران ـ شماره ۶۸ خیابان فردوسی شمالی تلفن ۳۲۳۶۸
۱-۲ آ-۱۴۷۵۳

برای خرید خانه و زمین های ارزان قیمت پولدوس و تهران‌نو نارمك و حومه به بنگاه وحدت تلفن ۹۱۹۸۲ مراجعه فرمائید .
۱-۲۶ آ-۱۶۹۰۴

اجاره داده میشود

اجاره مناسب

بین چهار راه یوسف آباد وعزیز خان کوچه سیمی کاشی ۴۸ دوساختمان متصل بهم دارای اطاق و سالنهای بزرگ مجهز و حیاط و باغچه مناسب برای موسسات عمومی اداره وموسسات فرهنگی و تجارتی
آ-۱۴۷۶۳ ۱-۳

یکدستگاه آپارتمان در

طبقه دوم دارای برق آب وتلفن بقیمت مناسب اجاره داده میشود خیابان شمیران چهارراه آمل ساعت ۵ بعدازظهر بتلفن ۷۲۰۱۷ مراجعه فرمائید .
۱-۳ آ-۱۹۸۷۸

آپارتمان وساختمانهای بزرگ
وکوچك اول ویلا دفتر مخیم تلفن ـ ۴۵۸۸۸
۱-۴ آ-۲۰۰۴۸

هفت دستگاه آپارتمان
چهار اطاقی باسرویس کامل واقع در خیابان سپه خیابان استخر نبش کوچه خواجوپلاك ۱۲۲ باجاره واگذار می شود طالبین بمحل مراجعه یا با تلفن ۳۳۶۵۹ مکالمه فرمایند .
۱-۵ آ-۱۹۱۷۶

یك مژده جالب

بجوانانیکه با سرمایه کم در بهترین نقطه تهران مایل به کسب و کار هستند بازار لوکس پارس در پرجمعیت ترین نقطه تهران «میدان فوزیه» با قریب یکصد میز مدرن با تلفن و مانکن های متحرك برای نمایش البسه قریبا افتتاح میگردد . طالبین برای اجاره بدفتر بازار پارس میدان فوزیه تلفن ۳۳۶۶۱ و ۷۰۸۶۶ مراجعه فرمائید .
۱-۴ ۲۰۰۸۰

واگذار میشود

یکباب مغازه درشاه واگذار میشود
طبقه تحتانی خانه‌ای مشتمل به سه اطاق و مجهز با کلیه وسایل مستغل بقیمت مناسب اجاره میدهد تلفن ۴۳۳۸۷
آ-۱۴۸۵۳

سه باب اطاق

باتلفن درپاساژ فردوسی جهت دفاتر و امور تجارتی واگذار میشود بتلفن ۳۰۴۳۹۰ مراجعه فرمائید .
آ-۱۴۵۲۳ ۱-۲

بعلت مسافرت یك باب مغازه
بمساحت ۲۴ متر با آب برق و تلفن وشوفاژ در خیابان ایزنهاور چهار راه بیمارستان زیرستاد نیروی هوائی واگذار میشود .
تلفن ۶۷۵۴۲ ۱-۴ ۲۰۰۴۶

رستورانهای خانوادگی

رستوران ژاله

مخصوص خانواده ها است
دارای چلو کباب مطبوع وسالم اغذیه لذیذ ومتنوع ایرانی ـ فرنگی .
اول لاله‌زار نو جنب سینما متروپل
تلفن ۳۳۳۳۱

تقویم اطلاعات

چهارشنبه بیست ودوم شهریور	۱۳۴۰
چهارشنبه سیزدهم سپتامبر	۱۹۶۱
چهارشنبه دوم ربیع الثانی	۱۳۸۱
اذان صبح ساعت چهار و	هفده دقیقه
طلوع آفتاب ساعت پنج و چهل و هفت دقیقه	
غروب آفتاب ساعت شش و	سیزده دقیقه

بفروش میرسد

بطری پر کن خودکار

مخصوص شربت و آب میوه موجود است . تلفن ۴۱۸۳۸
۱-۱۰ آ-۱۴۴۳۳

یك باغ مشجر بمساحت ۲۰۰۰ متر

با ساختمان مدرن حمام ـ آشپزخانه لوله‌کشی برق و کلیه وسائل زندگی باجاره داده میشود تلفن ۳۴۰۵۲ ـ مراجعه شود .
۱-۱۰ آ-۱۹۷۶۲

درباغ صبا
خیابان دانش شمال منبع آب خانه‌ای دو بر بمساحت ۱۷۰ متر با ۴ اطاق و دو باب مغازه با سرویس کامل مقطوع ۱۱۰ تومان بفروش میرسد تلفن ۲۷۹۰۱
۱-۳ آ-۱۹۴۳۶

زمین فروشی

یکقطعه زمین خوشقواره جبهه خیابان پهلوی تلفن ۳۲۳۶۸
۱-۲ آ-۱۴۷۵۳

زمینی است بمساحت ۳۱۰۰
متر مشجر و با ساختمان دواشکوب و یك اشکوب واقع در سرخ حصار دارای ساختمان های مجزا با برق و آب ملکی و راه اسفالت دوبر سه خیابان واقع شده برای فروش و یا اجاره برای کارخانجات و یا مرغداری و همچنین برای معاوضه بازمین و یا خانه شهری به تلفن های شماره ۵۱۷۱۳ و ۷۲۴۰۲ و ۵۱۳۱۳ مراجعه نمایند .
۱-۵ آ-۱۴۱۶۵

منزلی بمساحت ۱۱۵ متر
در خیابان شهناز (اقبال) با لوازم تلفن ـ گاراژ فروخته میشود بتلفن ۴۰۵۲۱ رجوع شود .
۱-۴ آ-۱۴۷۹۹

موسسه ساختمانی صد دستگاه

سری دوم خانه‌های خود را واقع در خیابان دوشان تپه بطور نقد و اقساط چهارساله بفروش میرساند.
به تلفن ۳۰۵۴۲۸ مراجعه فرمائید.
۲-۱۰ آ-۲۰۰۰۴

چند دستگاه ساختمان
لوکس نقد و معاوضه بفروش میرسد تلفن ۷۲۶۷۸
۱-۱۰ ۲۰۰۵۰

یکقطعه زمین عرصه واعیان
متجاوز از هزار و ششصد متر با داشتن راه مقابل کارخانه چائی شرکت جهان در رامسر نزدیك خانه خالوفیض‌اله بفروش میرسد نشانی اخوند محله رامسر معازه آقای احمد کاظمی
۱-۳ آ- ۱۴۶۷

(آگهی محکومیت غیابی)
بدینوسیله باطلاع غیر نظامی علی اکبر فرزند قربان شهرت محبوبی شغل درویش مجهول المکان میرساند که شما بموجب رای شماره ۷۵۷ ۱۵ر ۱ر۴۰ دادگاه تجدید نظر سپاه ۱ مرکز باتهام ارتکاب سرقت مسلحانه غیابا بسه سال زندان با کار محکوم شده‌اید در صورتیکه قبل از حصول مرور زمان در دادگاه حاضر شوید میتوانید نسبت برای محکومیت خود اعتراض نمائید .
از طرف رئیس دادگاه تجدید نظر سپاه ۱ مرکز سرهنگ ستاد ه.معتمد
۱-۳ ۲۰۰۹۰

آگهی احظار
بدینوسیله به غیر نظامی عزیز فرزند ابوالحسن شهرت تائیدی که محل اقامت خودرا رضائیه تعیین نموده وباتهام عضویت در دسته و جمعیتی که مرام و رویه آن اشتراکی است تحت پیکرد میباشد اخطار میشود که از تاریخ نشراین آگهی تا دو ماه خود را بدادگاه تجدید نظر شماره ۳ در دادرسی ارتش معرفی نماید والا دادگاه طبق ماده ۲۶۱ قانون دادرسی و کیفر ارتش به پرونده‌وی رسیدگی ومبادرت بصدوررای خواهد نمود .
دادگاه تجدید نظر شماره ۳ دادرسی ارتش
۱-۳ ۲۰۰۹۲

سرویس
جنرال
برای نصب وتعمیر آب گرم کن
دراختیار شماست
تلفن ۴۷۴۸۹

آگهی های متفرقه

دوزندگی اکبری ازمحل
سابق خود به خیابان سمیه جنب دانشکده افسری انتقال یافت .

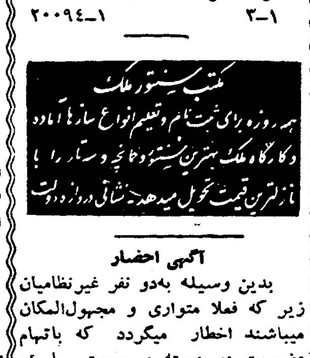

عکاسی متل قو
باطلاع عموم میرساند برای دریافت عکسهای خود به خیابان امیریه نهم وزیر فتو نجات رجوع نمایند .
۱-۸ آ-۱۹۹۵۲

(آگهی احضار)
به مهدی خاقانی فرزند غلامعلی که مجهول المکانست اخطار میشود :
شما باتهام سرقت تحت تعقیب میباشید لازم است از تاریخ آخرین آگهی تا مدت دو ماه خود را به شعبه ۳ بازپرسی دادستانی ارتش معرفی نمائید در صورت عدم معرفی وانقضاء مدت دو ماه غیابا قرار مقتضی در مورد شما صادر خواهد شد .
این آگهی در سه نوبت متوالی درج میگردد.
رئیس شعبه ۳ بازپرسی دادستانی ارتش ـ سرهنگ تفقدی
۱-۳ ۲۰۰۹۴

مکتب سینوتو ملك
هر روزه برای ثبت نام وتعلیم انواع سازها آماده وکارگاه ملك بهترین سینوتو وخانچه وسرتار را با نازلترین قیمت تحویل میدهد نشانی دروازه دولت

آگهی احضار
بدین وسیله به دو نفر غیر نظامیان زیر که فعلا متواری و مجهول المکان میباشند اخطار میگردد که باتهام عضویت در دسته و جمعیتی بامرام ورویه اشتراکی در این دادگاه تحت پیگرد میباشند طبق ماده ۲۶۰ قانون دادرسی و کیفر ارتش باید درظرف دو ماه از تاریخ نشر آخرین آگهی خود را باین دادگاه معرفی نمایند و والا برابر ماده ۲۶۱ قانون دادرسی و کیفر ارتش باتهامشما غیابا رسیدگی وحکم مقتضی صادر خواهد گردید .
رئیس دادگاه عادی شماره ۱۲ اداره دادرسی ارتش سرتیپ صلاحی عرب
۱-۳ ۲۰۰۸۶

سوپر مارکت
بن آمی
تیشر آباد
همه نوع مایحتاج زندگی در مجهزترین سوپر مارکت تهران

ترنج
تبلیغات مدرن ـ بازاریابی
تلفن: ۳۱۵۳۳

آموزشگاههای فنی

کلاس رادیو تلویزیون

نمایندگی کمپانهای وستینگهاوس آمریکا و بلاپونکت آلمان باطلاع میرساند جهت تعلیم عده‌ای متخصص تحصیل کرده در رشته رادیو و تلویزیون اخیرا با همکاری انجمن فرهنگی کاخ دانش به تشکیل کلاسی مبادرت ورزیده اند در این کلاس بطور علمی وعملی وبا استفاده از مدرن‌ترین لابراتوار و زیر نظر مهندسین دانشمند ایرانی و اروپائی دروس مربوطه تدریس میشود پس از پایان دوره به فارغ التحصیلان با اجازه رسمی وزارت فرهنگ و کمپانی وستینگهاوس گواهی نامه داده خواهد شد .
علاقمندان به

کاخ دانش

واقع درخیابان فرانسه کوچه مرجان یا خیابان نادری چهار راه اسلامبول مراجعه نمایند .

کلاس نقشه کشی

دوره جدید کلاس نقشه کشی از روز اول مهرماه زیر نظر استادان دانشمند تشکیل میشود .
شرکت‌ها وموسسات بزرك فارغ ـ التحصیلان کاخ دانش را بلافاصله استخدام میکنند .

کاخ دانش

۱ـ خیابان فرانسه کوچه مرجان
۲ـ خیابان نادری چهار راه اسلامبول
۱ـ ۲۰۰۳۶

آموزشگاه تعلیم آرایش زیبائی مهتاب

بااجتیاز رسمی وزارت فرهنگ تحت نظر متخصصین اروپا دایر است. اسم نویسی همه روزه ـ آدرس انتهای ایرانشهر کامیاران کاشی ۳۶ تلفن ۶۳۷۸۱
آ-۱۶۴۱۶ ۹-۱۵

تعلیم نقشه کشی

بامتد جدید (طریقه عملی) شرکت ساختمانی توتیا خیابان شاهرضا ـ دروازه دولت جنب ب‌ب‌کا تلفن ۶۰۸۱۷
آ-۱۸۱۳۶ ۱-۱۰

کلاسهای ماشین نویسی فارسی ولاتین

کلاسهای ماشین نویسی فارسی و لاتین مخصوص خانمها با ماشین های تحریر نو و کامل اپتیمازیر نظر معلمین علاقمند دانجمن دوشیزگان و بانوان تشکیل میشود .
نامنویسی همه روزه صبح و عصر
انجمن دوشیزگان و بانوان خیابان ثریا ـ بین ویلا و فیشر آباد
ـ۱ـ

کلاسهای خصوصی انگلیسی ـ فرانسه آلمانی

جهت علاقمندان به تحصیل خصوصی زبانهای انگلیسی ـ فرانسه و آلمانی زیر نظر استادان فارغ التحصیل از اروپا و آمریکا کلاسهائی در انجمن دوشیزگان و بانوان تشکیل میشود.
نامنویسی همه روزه صبح و عصر
انجمن دوشیزگان و بانوان خیابان ثریا ـ بین ویلا و فیشر آباد
ـ۱ـ

کلاس شیرینی پزی

برای استفاده علاقمندان به فن شیرینی پزی ، کلاسی زیر نظر خانم توران نصیر زاده که مدتها در آمریکا وآلمان دررشته شیرینی پزی تحصیل کرده‌اند در انجمن دوشیزگان و بانوان دائر میشود .
دراین کلاس طرز تهیه انواع شیرینی های تروخشك و کیك بسبك آمریکائی و آلمانی تدریس میشود.
ماهانه کلاس ۲۵۰ ریال است و ساعات تدریس صبح‌ها از ساعت ۹ تا ۱۱ خواهد بود .
انجمن دوشیزگان و بانوان خیابان ثریا ـ بین ویلا و فیشر آباد
ـ۱ـ

کلاس آشپزی

کلاسهای آشپزی انجمن دوشیزگان و بانوان با استفاده از مدرن ترین وسائل آشپزی زیر نظر خانم گریگوریان دائر وقاموسی میشود .
استفاده از این موقعیت را مهمه خانمها توصیه مینماید .
نام نویسی همه روزه صبح و عصر
انجمن دوشیزگان و بانوان خیابان ثریا ـ بین ویلا و فیشر آباد
ـ۱ـ

راهنمای پزشکی اطلاعات

دکتر آسایش

بیماریهای آمیزشی مجاری ادرار خیابان منوچهری ـ ابتدای کوچه ارباب جمشید ـ شماره ۱۱

دکتر دو طب پولوسا

متخصص بیماریهای مقاربتی . مجاری ـ ادرار ـ تناسلی ـ امراض زنانه ـ نازائی ـ خیابان فردوسی بالا کوچه صادق پذیرائی ۹ تا ۱۲ ـ ۵ تا ۸ تلفن ۴۶۵۸۹

در مان قطعی سوزاك تازه

و کهنه و تقویت قوای تناسلی دکتر جناب زاده دارای گواهینامه از دانشکده طب فرانسه صبح و عصر خیابان منوچهری مقابل کوچه ژاندارك

دکتر رحمانی

متخصص امراض اعصاب و روح از دانشگاه لندن خیابان پرلوی بالاتراز چهار راه امیر اکرم تلفن ۴۵۱۱۴
پذیرائی صبح و عصر

دکتر دانشگر

امراض مقاربتی و جلدی و سوزاك تازه و کهنه ورم پرستات ضیق مجرا سستی و بواسیر امراض زنانه و نازائی خیابان سپه مقابل پستخانه تلفن ۳۰۲۴۱۶

متخصص معده کبد، روده

دکتر رفیعی از دانشگاه پاریس پذیرائی ۴ تا ۸ بعد از ظهر خیابان جامی اول کوچه پاریس تلفن ۶۳۰۶۰

دکتر محمد رضا مسدد

رزیدنت سابق بیمارستانهای امریکا دارای گواهینامه از بروك مدیکال امریکا ـ درمان قطعی بیماریهای مقاربتی دروازه دولت روبروی ساختمان فیت تلفن ۳۰۲۵۴۸ پذیرائی عصر ها از ساعت ۵ الی ۸ بعداز ظهر

دکتر حسام‌الدین مبرهن

دارای دیپلم تخصصی از بورد جراحی سینه (قلب ، ریه ، عروق) و از بورد جراحی عمومی امریکا ـ خیابان شاهرضا ـ اول خیابان کاخ شمالی ـ پذیرائی ۴ تا ۸ عصر ها ـ تلفن : مطب ۶۹۳۲۲ ـ منزل ۵۱۴۴۵

پلی کلینیك

دکتر مجاهدی ـ دکتر صدیقی
رزیدنت سابق بیمارستانهای امریکا بیماریهای داخلی اطفال مقاربتی ترك تریاك و سایر مواد مخدره ترك الکل مجهز به دستگاه های رادیو سکپی نروسل تراپی (بخور ـ پنی‌سیلین وغیره) دیاتر می پذیرائی بعد ازظهر ها وایام تعطیل و شب تا صبح خیابان شاه روبروی مسجد سجاد شماره تلفن ۴۹۵۲۶

دکتر عباس نیك نژاد

متخصص ازدانشگاه پاریس دو بیماریهای معده ـ روده ـ کبد ـ لوزالمعده درمان بواسیر بدون عمل فیستول ـ فیسور بامتد موتر دروازه شمیران خیابان گرامی

راهنمای تلفن ها

آتش نشانی	۴۴۴۴۴
اداره راهنمائی	۳۰۲۶۱۴
سازمان آ ب تهران	۵۱۰۰۰
سرکلانتری	۴۹۱۶۱
اطلاعات راه آهن	۵۱۰۵۱
شرکت تلفن	۳۰۵۵۱۱
وزارت بهداری	۳۰۰۷۱

تلفنهای اطلاعات

تلفنخانه	۳۰۰۱۰ تا ۳۰۰۱۹
سرویس حوادث	۳۰۳۵۶۹
سرویس اقتصادی	۳۰۴۵۹۱
اطلاعات هفتگی	۳۰۴۸۷۸
سازمان شهرستانها	۳۰۵۰۶۷
مجله کودکان	۳۰۳۳۱۳
شعبه آگهیها	۳۰۵۱۰۸ ـ ۳۰۲۶۳۳
طوطی نو	۳۰۴۵۹۲ تا ۳۰۴۵۹۳
دفتر چاپخانه	۳۰۳۹۶۵

آگهی حراج ۸۴۳۶

اداره حسابداری کل انتشارات و رادیو در حدود ده تن (۱۰) انواع کناره کاغذ های موجود در انبار کارپردازی خود را از طریق حراج بفروش میرساند داوطلبان شرکت در حراج میتوانند با ملاحظه نمونه کاغذ ها در ساعت چهار بعد از ظهر روز ۲۷ شهریور ماه ۱۳۴۰ در محوطه اداره کل انتشارات و رادیو حضور یافته و در جلسه حراج مذکور که با حضور نمایندگان اداره کل اموال دولتی و این اداره و ارزیاب مربوطه تشکیل میشود شرکت فرمایند .
رئیس اداره حسابداری کل انتشارات و رادیو امان‌الله مستوفی
۱-۲ آ-۱۹۵۳۰

کشیك امشب پزشکان

آقایان دکتر شاپور سیاهپوش امیریه ایستگاه البرز جنب مسجد فخریه
دکتر حسین احمدی میدان تویا کوچه پلیس شماره ۱۷ ـ دکتر اسلام دوست خیابان حشمت الدوله چهار راه گلشن تلفن ۶۳۰۶۷ ـ دکتر محمود انگجی دروازه دولت مقابل پمپ بنزین تلفن ۳۵۱۴۴ ـ دکتر خلیلیل رسولی (جراح) امیر آباد خیابان نصرت کاشی ۹۵ ـ دکتر کرامت‌الله فرهودی خیابان شاهرضا چها راه پل چوبی تلفن ۲۸۵۱۰ ـ دکتر مهرداد پاك نیا خیابان آذربایجان چهارراه خوش تلفن ۶۵۰۷۳ ـ دکتر حسین منشی زاده خیابان مولوی بازارچه قنات‌آباد ـ دکتر محمدتقی اسفندیاری شاهپور چهار راه مختاری تلفن ـ ۲۹۰۱۸ ـ دکتر غلامحسین مهرعلی خیابان سلسبیل چهار راه ـ تلفن ۶۶۶۶۰ ـ دکتر سید علی میر احمدی خیابان میر هاشمی بین چهار راه قصر دشت تلفن ۶۳۶۸۵ ـ دکتر کریم خسرو شاهی خیابان شوشر شرقی روبروی گرمابه لطفی پور دکتر عطاء الله نیری خیابان شاهپور چهار راه مختاری تلفن ۳۸۷۶۰ ـ دکتر سید جعفر امیر حمزه خیابان ژاله ایستگاه بهنام پلاك ۱۶۳ تلفن ۳۲۸۱۰ دکتر محمود عالم خیابان شمیران مقابل سینما مولن روژ تلفن ۳۴۸۳۵ دکتر مسعود لاهیجانی خیابان امیرآباد کوچه مهر تلفن ۶۲۴۳۶ ـ دکتر حسین فرهمند سه راه امین حضور خیابان ری ـ دکتر علی نصیری شاهرضا جنب سینما دیانا کوچه انوار تلفن ۶۲۱۷۶ ـ دکتر علی اصغر سعادت منیریه ۱۴۳ تلفن ۲۵۶۴۳ ـ دکتر حسین گلستانیان خیابان نظام‌الملك ایستگاه مدرسه ـ دکتر صانعی دندان پزشك (مجاز) تخت جمشید انصاری تلفن ۴۵۰۲۹ ـ دکتر نعمت الله مقبلی نیاوران ـ دکتر حسن فامیلی خیابان شاه بیست متری اول ـ دکتر علیرضا طیاری خیابان امیریه چهارراه مختاری دکتر بیژن ریاحی نواب چهار راه انواری تلفن ۵۲۱۳۷ ـ بانو دکتر فاطمه آریا نواب چهار راه انواری تلفن ۵۲۱۳۷ آقای دکتر محمود علم آموزمیدان ۲۴ اسفند کوی بهرام تلفن ۶۸۳۸۵ ـ دکتر حسن داروگر خیابان نیاوران نرسیده به کلانتری نیاوران کوچه داروگر تلفن ۳۵۸۵۱۵ ـ دکتر اکبر امین هنجی حشمت‌الدوله غربی نرسیده بچهارراه گلشن تلفن ۶۵۲۲۰ بانو کبری سلیمی ماما خیابان شهباز ایستگاه کلانتری درمانگاه اورژانس شاهرضا روبروی بیمارستان زنان تلفن ۲۰۳۶۲۴ دکتر ناصر شجاع میدان تجریش جاده نیاوران ـ دکتر عبدالمجیدی خیابان شاه جنب مسجد سجاد تلفن ۶۵۱۵۵ دکتر فخر موسوی خیابان خوش پائین چهار راه هاشمی جنب کوچه نظام بانو دکتر فخر موسوی خیابان خوش پائین چهار راه هاشمی جنب کوچه نظام ـ دکتر علی‌نقی رستگار شاه‌آباد اول کوچه ظهیرالاسلام تلفن ۲۰۳۱۳۱ دکتر رحیم نظریان خیابان ری روبروی کوچه آبشار ـ دکتر کاظم فراهانچی خیابان قدیمی شمیران ایستگاه سید خندان تلفن ۸۱۹۵۰ ـ دکتر محمد روحی خیابان شمیران اول خیابان سلیم ـ دکتر کمال پرتوی خیابان نواب چهار راه گلکار تلفن ۲۸۲۹۰ دکتر فرهادی دروازه دولت ـ دکتر سید جواد قهاری خیابان امیریه اول خیابان منیریه دست راست کوچه اول ـ دکتر کمال الدین لاجوردی شمیران ایستگاه چالسه هرزکوی لاجوردی دکتر محمد علی کاروونی خیابان نواب ۴۰ متری چهار راه شهرداری روبروی دار وخانه ـ آزمایشگاه دکتر علوی‌سی متری نزدیك مجسمه شاهرضا مقابل خیابان ناهید

درمانگاه خصوصی نارمك
۴۶ متر غربی تلفن ۹۱۵۵۵

کشیك امشب داروخانه‌ها

داروخانه کیوان خیابان شکوفه دلگشا ـ داروخانه مرکزی شمیران مقابل برزن ـ داروخانه جاوید نو سی‌متری مقابل بیمارستان روزبه ـ داروخانه دروس شمیران قلهك ـ داروخانه نیرسینا خواجه نظام‌الملك ایستگاه افخمی ـ داروخانه فرزاد قلهك داودیه ـ داروخانه نمونه تهران خیابان امیریه ـ داروخانه سیماب خیابان خاکباز ـ داروخانه اشراقی خیابان آذربایجان ـ داروخانه رفیع نازی آباد میدان نازی آباد ـ داروخانه افشین شمیران دزاشیب ـ داروخانه پورمند خیابان دلگشا ـ کارخانه برق داروخانه امریکائی شاهرضا خیابان بهلوی ـ داروخانه کامبیز میدان شوش داروخانه ٤ آبان واقع در زورخانه داروخانه مرکزی نارمك خیابان ی متری چهار راه سرسبز ـ داروخانه نظری انتهای خیابان کارون بین چهار راه مرتضوی و خیابان شاهرخ

تفسیرهای مهم مطبوعات جهان

۳ـ مصاحبه سیروس ـلـ سالز برگر بانیکیتاخروشچف — ازنیویورک تایمز

هر دولتی که در جنگ احساس شکست کند از سلاح اتمی استفاده خواهد کرد

سالز برگر : آیا اتحاد شوروی اعلام خواهد کرد که هرگزاولین کشوری نخواهد بود که در جنگ سلاح اتمی به کار خواهد برد بنظرم می رسد که اگر فقط یك کشور چنین مطلبی را اعلام کند ، کشور های دیگر نیز ممکن است، اعلامیه های مشابهی بدهند .

خروشچف : ما هرگز اولین کشوری نخواهیم بود که جنگی را بر ضد کشور دیگر آغاز کنیم . ما می خواهیم با تمام کشور ها در حال صلح بسر بریم و نمی خواهیم به کسی حمله کنیم . ما تمام آن چیز هائی را که برای توسعه اقتصاد ، فرهنك و علوم ما لازم است و انسان بدان نیازمند است ، در اختیار داریم .

چیز های اندکی را که بعلت شرایط اقلیمی و یا علل دیگر کم داریم ، از کشور های دیگر می خریم و ما می خواهیم با تمام کشور های جهان تجارت کنیم .

ما استعمار گرنیستیم . ماهدف های امپریالیستی و جنك های امپریالیستی را محکوم می کنیم . ما طرفدار صلح در سراسر جهان هستیم .

لکن ، آقای سالز برگر ،من باید بگویم که در حال حاضر بی موقع است که اعلام شود در جنك سلاحهای اتمی به کار نخواهدرفت هر کس که چنین مطلبی را اعلام کند ، حتی اگر هنگامی که تعهد میکند، صمیمی باشد ودروغ نگوید ، آدم دروغگوئی از آب در خواهد آمد .

فرض کنید که هردو طرفوعده دهند ، د رحالی که ذخائر بمب‌های اتمی خود را دارند آ نرا بکار نخواهند برد . اگر امپریالیست‌ها جنگی را آغاز کنند چه واقعه ای روی خواهد داد ؟

اگر هر کدام از طرفین ، احساس کنند که در چنان جنگی، دارد شکست می خورد آیا سلاح اتمی بکار نخواهد برد تا مانع از شکست خود شود ؟ بدون‌تردید دولتی که چنان احساس می کند ، بمب‌های اتمی خودرا بکارخواهدبرد

از این گذشته ، من می توانم به مورد زیر اشاره کنم :

در پایان جنك دوم جهانی ، ایالات متحده بطور قابل ملاحظه ای نیرومند تر از ژاپن بود و به حمله موفقیت آمیز بر ضد آن‌ادامه میداد لکن آمریکا ، برای آنکه در پیروزی تسریع شود ، بمب های اتمی روی ژاپن انداخت .

تمام این نکات نشان میدهد که اگر سلاحهای اتمی حفظ شود واگر جنك آغاز شود ، جنك‌هسته ای خواهد بود .

از این رو صلح جهانی رابایدنه از راه اعلام به اجتناب از بکار بردن سلاحهای اتمی ، بلکه با حل اساسی مسائل عمده تضمین کرد. و بهترین تضمین برای صلح ،نابود کردن سلاح ها و مهمات و منحل کردن آزمایش ها و بعبارت دیگر انجام خلع سلاح است. این‌بهترین تضمین است .

سالزبرگر: میخواهم بپرسم آیاتصور می کنید ممکن است برنامه‌های‌دراز مدت شما که درطرح برنامه حزبی نوشته شده براثر اوضاع و احوالی که براثر تغییر غرب از سیاست‌شما در برلن و آزمایشهای اتمی ، پیش می‌آید ، بخطر خواهد افتاد ؟

خروشچف : من‌تصور میکنم‌بحران کنونی‌چنانکه‌شما آنرا می‌نامید مانع اجرای برنامه ما نخواهد شد. من به عقل سلیم سیاستمداران غرب اعتقاد دارم من عقیده دارم که‌آنها بدین نتیجه خواهند رسید که باید یك قرارداد صلح با آلمان بسته‌شود یعنی قراردادی با دولتهای آلمان غربی‌و شرقی که عملا وجود دارند بسته شود و آنها با در آمدن برلن غربی بصورت یك‌شهر آزادموافقت خواهند کرد .

آغاز جنك بدین سبب که ما میخواهیم یك قرارداد صلح امضاء کنیم ، غیر عاقلانه و حتی حماقت محض خواهد بود .

اگر برلن غربی تبدیل به یك شهر آزاد شود و رفتو آمد به‌آن نه براساس رژیم اشغالی کنونی ، بلکه براساس توافقی با جمهوری دمکراتیك آلمان تضمین گردد ، جنك‌برسر آن جنایتکارانه است.

پس از اتمام این کارها مسئله اصلی تغییر ناپذیر خواهد ماند .

زیرا رفتو آمد آزاد به برلن برای تمام مردم‌همه کشورها تضمین‌خواهد شد و فقط در این میان یك تفاوت وجود دارد و آن اینستکه رفت و آمد براساس مسالمت آمیز و یك وضع عادی و محکمتراز رژیم‌اشغالی خواهد بود که نطفه تصادم های بسیاری را در بردارد .

رفتو آمد آزاد به برلن غربی ، از راه انعقاد یك قرارداد صلح و تعیین وضع حقوقی شهر آزادبرای برلن جنبه قانونی بخود خواهد گرفت .

رفتو آمد آزاد به برلن غربی با سند پیمان صلح ، تصدیق‌خواهد گردید و سند مزبور بنوعی در سازمان ملل متحد ثبت خواهدشد این وضع یك تضمین‌قابل اطمینان‌تری برای ارتباط بدون وقفه میان مردم برلن غربی و جهان خارج و میان دنیای خارج‌و برلن غربی‌بوجود خواهد آورد تا تضمینی که ناشی از رژیم اشغالی است .

ما بار ها اعلام کرده‌ایم و باز هم اعلام می‌کنیم که‌سیستم سیاسی برلن غربی مورد تجاوز قرارنخواهد گرفت و کشورهای سوسیالیستی ، در امور داخلی برلن غربی ، مداخله نخواهند کرد و این مسئله عمده است .

از اینگذشته ، من تصور نمی کنم سیاستمداران غرب عقل خودرا از دست داده باشند و آماده جنك برسر قرارداد صلح باشند .

آنها میدانند که حمله به ما چه معنائی ، درحال حاضر خواهدداشت حمله بما بمعنی نابودی است . این نکته تصادفی نیست که حتی‌آدنائر وویلی برانت که کاملا مردم آلمان غربی را با بیانات جنك طلبانه مرعوب کرده‌اند ، اکنون بلند تر از هرکسی فریاد میزنند که برسر برلن جنك نخواهد شد و مذاکره آغاز خواهد گشت .

این دقیقا چیزی است که ما می خواهیم ، ما صلح می‌خواهیم ، ما بخاطر صلح ، تمام کوششهای‌خود را می کنیم تا بقایا و آثار جنك‌دوم جهانی را نابود سازیم . من تصور می کنم نه فرانسه و بریتانیا و نه ایتالیا ،هرگز موافقت نخواهندکرد که برسر امضای قرارداد صلح‌جنك کند .

حتی اگر رجال بی باك آمریکا بکوشند تارئیس جمهوری را وادار به جنك بر سر امضای قراردادصلح کنند ،من‌مطمئن هستم که‌سیاست‌مداران کشور های مذکور ازخود باندازه کفایت تدبیر و مسئولیت سیاسی نشان‌خواهندداد که‌نگذارند کارها تا بدانجا کشیده شود .

بعد از همه این حرفها ، آنها میدانند اگر جنك آغاز شود ، کشورهایشان ویران خواهد شد . زیرا در کشورهای آنها پایگاه های آمریکا استقرار یافته که‌مامجبوریم آنهارا بکوبیم . و آنها چاره‌ای جز دانستن این مطلب ندارند که اگر آمریکا ، کشورهای آنها را به گرداب جنك بکشد، جنك برابر و معادل باوارد شدن در گرداب جنك و نابودی است من خیال می کنم که آنها این نکته راارزیابی خواهند کرد و باکوشش برای‌ایجاد جنك ، در پاسخ به پیشنهادامضای قرارداد صلح با آلمان ،مخالفت خواهند کرد .

ما خواهان دوستی با آمریکا ، بریتانیای کبیر ، فرانسه ، آلمان غربی ، ایتالیا و ژاپن و تمام‌کشور های جهان هستیم ما اعتقاد داریم که عقل سلیم غلبه خواهد کرد و جنگی روی نمیدهد و ما باهمزیستی روزگار را میگذرانیم .

هر ملتی اقتصاد و فرهنك خودرا بهر شکلی که انتخاب میکند ، و پس از آن که زندگی خوب‌تحت توسعه میدهد ،ما کمونیسم را بنا رژیم کمونیسم را مشاهده کردید خواهیم کرد، شما هر طوری که‌می از ما پیروی خواهید کرد ولی‌دیگر خواهید زندگی کنید ، و من‌تصور دیر خواهد بود وما خیلی از شما میکنم که شما عاقلتر خواهید شد جلوتر خواهیم بود .

نا تمام

بازهم ناخدای آلمان آدنائر خواهدبود

اگر اظهارات دکتر ادنائر را درباره مبارزات کنونی انتخاباتی آلمان غربی (روز آغاز انتخابات یکشنبه آینده است) مورد توجه قرار داده و بخصوص سخنان اورا در مورد وقایع تاسف آورماه گذشته برلن که بعنوان « یك اقدام‌تعمدی بوسیله خروشچف بخاطر کمك به سوسیال دموکراتها درانتخابات » معرفی کرده بود در نظر بگیریم خواهیم دید کلیه‌جملات آن بدرستی انتخاب نگردیده‌اند .

سخنان فوق د رزمینهٔ بحران فعلی برلن‌شهری که مقاومت‌اخلاقی آن دربرابر فشار کمونیست‌بصورت سیاست معین و مشخص رهبران سوسیالیست های آلمان جلوه‌گر شده است نادرست بنظر میرسد .

هدف بزرگتر

مردم آلمان غربی که سخت در مخاطره بحران برلن قرار گرفته‌و در میان تمایلات خود جهت اقدام سریع وترس‌ازجنك مردد مانده‌اند بخوبی آگاهند که خروشچف در پشت پرده مبارزات انتخاباتی در جستجوی هدف بزرگتری است . دکتر آدنائر که مورد بی مهری بعضی از پیروان حزبی و همچنین رئیس محترم مجلس خود «لای گرشتن مایر » قرار گرفته است بعدا ناچار بتوصیه فو تکمیل گفته های خود پرداخت.

بهر حال مسکو فشار خود را در مورد مبارزات‌انتخاباتی آدنائر که‌به وضع رضایت بخشی پیش میرفت متوقف ساخت . دو رقیب‌انتخاباتی مجبور شدند موقعیت خودرا باوضع جدید تطبیق دهند . آقای‌براندت کاندیدای حزب سوسیال‌دمکرات سرعت بیشتری از خود نشان داد و بهمین جهت نگرانی آدنائر قابل درك می باشد.

آدنائر دارای شرایط انتخاباتی‌با ارزشی است و بنظر مردم آلمان غربی جمهوری فدرال آلمان‌وصدر‌اعظم پیر دو جزء مشخص و جدا نشدنی میباشند . زیرا وی اولین و یگانه صدر اعظم این جمهوری بشمار میرود . از طرفی حکومت آلمان غربی نمونه‌ای از پیروزی و موفقیت‌بحساب می‌آید، درسرزمینی که فقر شکست ناپذیر بنظر می‌رسید‌اکنون ثروتو راحتی‌جایگزین شده است . اهالی آلمان غربی که‌تا مدتی پیش تنها و رانده شده بشمار میرفتند اکنون بصورت قسمت‌اصلی اتحادیه اتلانتیك و عضو موسس اجتماعات اروپائی در آمده مورد احترام و پرستش ممالك محتاج و فقیر جهان قرار گرفته‌اند.

این پیروزی های موفقیت آمیز در نظر ادنائر که از سرزمین‌راین (آلمان) قرن نوزدهم برخاسته‌بیش از کشش و جاذبه نواحی شرقی است(برانبورك ،پومرانیا ،ساکسنی ها ایجاد قدرت کند ولی ممکن است برای دموکرات های مسیحی که معتقدند آدنائر بایدبرای رهبر جدیدی راه باز کند تسکین‌خاطری باشد. منظور آنها از رهبر جدید پروفسوراردهارد میباشد که‌شخصیت و اعتبار خود را بر اساس موفقیت های اقتصادی کسب کرده است و این همان اعتباری است که‌آدنائر با تمام کوشش خود در از بین بردنش موفق نگردید.

آدنائر حتی در سن ۸۵ سالگی در صدد نیست جای خود را به شخص دیگری تقدیم کند .

در بن یا محلی که قرار است صدراعظم درهرمجلس‌جدید‌کاندیدا شده انتخاب گردد ایجاد بلوا و مخالفت بصورت یك رشته رای‌های مخالف و موافق در مورد هر نامزد انتخاباتی یك امررسمی وعادی بشمار میرود . دموکرات های آزاد که امکان ائتلافشان با حزبی که فعلا حکومت را در دست داردبیش از سایرین میباشد پرفسوراردهارد را بر آدنائر ترجیح خواهند داد . حتی مخالفت سوسیال دموکرات‌ها نیز ممکن است دراین راه گام بردارد زیرا براندت همواره‌کوشش کرده است تا ائتلافی میان کلیهٔ احزاب مخالف بوجود آورد و رهبر جدیدی را در راس آن قرار دهد . بنظر نامبرده سن رهبر سالخورده اجازه نمیدهد که از اوضاع واقعی کشور با خبر باشد .

اما این شخصیت سالخورده به کرات در گذشته با تاکتیك های سیاسی خود قادر بوده است رقبای دیگر را بکنار زند . قدرت فعلی اودر این‌اصل مسلم‌پنهان‌میباشد که در اوج طوفان صلاح نیست به‌تغییر ناخدا اقدام کرد . در صورتی که رای دهندگان این اصل را مورد قبول قرار داده و از او حمایت‌کنند تلاش پنهانی پیروان وی برای تعویض رهبر برای یکی دو سال دیگر مسکوت خواهد ماند.

ازسندی تایمز

اعتصاب ۳۰۰هزار کارگر جنرال‌موتور

دیترویت ـ ۱۲ سپتامبر ـ یونایتد پرس ـ دیروز اتحادیه کارگران اتومبیل سازی امریکا بر ضد شرکت جنرال موتور دست به اعتصاب زده این اعتصاب از یازده سال گذشته تا کنون سابقه‌نداشته است و بزرگترین اعتصاب اخیر امریکا می باشد که در تاریخ اعتصاب کارگران کارخانه های سازنده اتومبیل روی داده است .

در این اعتصاب سیصد هزار کارگر کارخانه های جنرال موتور شرکت کرده اند . این اعتصاب بدنبال تصمیم جلسه ای که دیروز پیرامون تجدید کنترات کارگران کارخانه های این شرکت افزایش دستمزد آنها تشکیل شد ،صورت گرفت . و اتحادیه کارگران اتومبیل سازی امریکا با این اعتصاب بزرگترین ضربت را به بزرگترین شرکت اتومبیل سازی جها نوارد ساخت . براثر این اعتصاب ۱۲۹ کار خانه اتومبیل سازی شرکت جنرال موتور درست در زمانی که می باید اتومبیل های مدل ۱۹۶۲ را به بازار عرضه کند، از کار افتادند .

آگهی مزایده فروش بشکه آهنی

سازمان تعاون مصرف کادر نیروهای انتظامی تعدادی درحدود هفده‌هزارعدد بشکه‌خالی‌آهنی جای روغن نباتی مایع موجود دارد که مایل است از طریق مزایده بفروش برساند. بنابراین باطلاع داوطلبین شرکت در مزایده میرساند که قبلا‌بانبار مخازن سازمان واقع در تهران خیابان سپه باستیون مراجعه نموده وپس‌از رویت نمونه بشکه‌های مورد معامله پیشنهاد خرید خودرا طبق شرائط زیربدائره تهیه وخرید سازمان تحویل نمایند.

۱ـ خریدار بایستی نسبت به‌تمام یاتعدادی از بشکه‌ها بالاترین نرخ خریدخودرا پیشنهادنماید.

۲ـ معادل صدی‌پنج(۵٪) از قیمت پیشنهادی‌رابایستی قبلا‌بحسابجاری ۱۳۱۶ سازمان نزد بانك مرکزی ایران بعنوان ودیعه پرداخت نموده وفیش بانکی راضمیمه پیشنهاد تسلیمی خود بنمایند تاچنانچه برنده مزایده از انجام تعهد خود استنکاف نمودمبلغ سپرده بنفع سازمان ضبط گردیده و معامله بابرنده مزایده نفربعدی که دارای حداکثر قیمت‌پیشنهادی باشد انجام خواهد شد .

۳ـ برنده مزایده باید تعهد نماید که ارزش تعدادبشکه مورد معامله را حداکثر در ظرف یکماه از تاریخ انجام مزایده بصندوق حسابداری سازمان پرداخت نموده وبادردست داشتن حواله صادره از حسابداری نسبت به‌تحویل گرفتن بشکه‌های مورد معامله اقدام نماید زیرا پس‌از انقضای یك ماه‌مهلت مقرره دیگر سازمان نسبت به‌نگاهداری و حفاظت بشکه‌ها قبول مسئولیت نخواهد نمود.

٤ـ متن پیشنهاد و نرخ پیشنهادی بایستی کاملا روشن وصریح بوده واز پیشنهادهای مربوط قویا خودداری گردد.

۵ـ هرگونه هزینه در موردانجام معامله بشکه های خالی‌از قبیل مالیات ـ بارگیری ـ عوارض شهرداری ـ حمل ونقل ـ باربری ـ بهای‌آگهی مزایده ونظائر آن بعهده برنده مزایده خواهد بود.

٦ـ کلیه پیشنهادات وفیش بانکی ضمیمه آن بایستی تاآخر وقت اداری روز پنجشنبه ۴۰ر۶ر۳۰ دریاکت‌لاك‌ومهرشده بدائره تهیه و خرید سازمان‌واقع در باستیون در قبال اخذ رسید تحویل شده باشد درروز شنبه اول مهرماه ۱۳۴۰ کلیه‌پیشنهادات رسیده در هیئت مدیره سازمان باز و قرائت وبرنده مزایده آن معلوم خواهدشدحضور پیشنهاددهندگان درجلسه مزایده آزاد است .

۷ـ سازمان در رد یاقبول یك‌یاکلیه‌پیشنهادات مختار بوده وبه‌پیشنهادات مشروط یافاقد برك‌فیش بانکی ودیعه ترتیب اثرداده نخواهدشد.

بجای مدیر عامل سازمان تعاون کادر نیروهای انتظامی
۱ـ۳

سرتیپ کیهانخدیو
آ ـ ۱۹۸۱۲

مشت نمونه خروار

شرق و غرب در برابر هم ...

برای اولین بار در ایران پرونده های نظامی آمریکا و شوروی را ورق زده برای شما شرح میدهیم که بچه سلاحهائی‌مجهز هستند ، چی دارند و چی ندارند ؟

چشمهایش ...

در شهر شاهی مردی زندگی میکند که بی شك عجیب ترین انسان روی زمین‌است چشمهای‌اینمرد‌نفرین شده وجادوئی است‌و هیچکس قادر نیست برای چند لحظه‌در چشمان او بنگرد . . .

زنها هرگز‌طاقت‌ندارند بچشمان‌او نگاه کنند زیرا‌عاشق‌بیقرارش میشوند ... تا حال عده زیادی زن و دختر با یك نگاه‌عاشق او شده و با وی ازدواج کرده‌اند...

کله آجر شکن و تاریخی..

در همین تهران ما مردی زندگی میکند که با کله طاس خود آجر می شکند ودیوار ها را فرو میریزد . . .او روی کله‌اش‌چند بیت شعر خالکوبی‌کرده‌است . . ..

درمیان‌قبیله آدمخواران . . .

یك سیاح‌ماجرا جو همین چند روز قبل‌از میان آدمخوران جان سالم بدر برده و ماجرا های حیرت انگیز خود را شرح‌می دهد ، او از یك سر زمین‌ناشناس ودست نخورده حرف میزند که انسانهای ماقبل تاریخ زندگی می کنند و غار های آنجا پوشیده از الماس است . . . ..

قصه زندگی ما و شما . . .

اینهفته پس از شرح زندگی یك دلال ـ یك بقال ـ یك سلمانی ـ یك نامه رسان ـ یك وکیل دادگستری ـ به سراغ یك خبر نگار رفته‌ایم که خاطرات جالب خود را برای شما شرح می دهد .

آخرین گزارش از فستیوال ونیز

فستیوال ونیز بپایان رسید ولی مسلما از حوادث جالب آن بی خبرید ... خانم تامارا مانی قلم یك گزارش بسیار جالب و جامع از ونیز ارسال کرده که در آن شرح میدهد چگونه زیبا ترین ستاره جهان سرش را تیغ انداخته و بشکل یول برایندر آمده‌است و یاآلبرتوسوردی ،ویتوریو گاسمن و هنرپیشه های دیگر چه ماجرائی بوجود آوردند .

این جمعه «اطلاعات هفتگی» زیباتر از همیشه بدست شما خواهد رسید ..

عناوین فوق نمونه بسیار کوچکی از صد ها رپرتاژ . مطالب متنوع .عکسهای جالب ، خبر های بر گزیده است که همراه پاورقیهای شورانگیز و سه داستان :

مشتلق‌یکداستان‌ایرانی از خورشید اسیرخشم‌یکداستان ایرانی از عشیری انتقام افعی داستان انتخاب شده از آلفرد هیچکاك

ویکدنیا مطلب خواندنی راروزجمعه در تنها مجله بی‌رقیب خاور میانه

اطلاعات هفتگی

خواهید خواند .

اطلاعیه وزارت فرهنك

کسانیکه بخواهند شکایت یاپیشنهاد های خودراباطلاع آقای وزیر فرهنك برسانند میتوانندهمه روزه از ساعت ۷ الی یك بعداز ظهر با تلفن اصلی ۳۱۲۱۱ و شماره داخلی ۲٤٦ از شماره‌های:

۳۸۷۹۸ ـ ۳۰۲۳٤۱ ـ ۳۷۳۱٦ ـ ۳۲۹۲۳ ـ ۳۰٤۲۰۸ ـ ۳۸۸۹۸ ـ ۳۰٤۲۰۹ اصلی وزارت فرهنك تماس‌بگیرند

۱ـ۵ — آ ـ ۲۰۰۹۹

مزایده حق‌کسب محل فروشگاهها

وزارت دارائی حق کسب وپیشه‌محل فروشگاههای سازمان مستقل تدارکات کشوری رابشرح زیر بمزایده میگذارد:

نام فروشگاه	آدرس فروشگاه
۱ـ فروشگاه شمیران	تجریش اول‌خیابان‌نیاوران
۲ـ فروشگاه شرق	میدان‌فوزیه‌خیابان گیتی‌رخ
۳ـ فروشگاه غرب	خیابان سلسبیل روبروی‌سینما کارون
٤ـ فروشگاه شمال	شاهرضا کوچه‌رامسر
۵ـ فروشگاه مرکزی	اول‌خیابان‌فردوسی
٦ـ فروشگاه جنوب	خیابان ری‌سه‌راه امین‌حضور
۷ـ انبارکل سازمان	خیابان قزوین سه‌راه آذرین

شرکت کنندگان در مزایده میتوانند پس‌از دریافت‌برك‌مشخصات و شرائط مزایده از دفتر سازمان مستقل تدارکات کشوری و مشاهده محل پیشنهادات خودرا بضمیمه قبض سپرده (بمبلغ ده‌هزارریال برای هریك از اماکن فوق که‌بحساب شماره ۱۵۹۷ تودیع شده باشد) تا آخروقت اداری روز دوشنبه سوم مهر ـ ۱۳۴۰ در مقابل دریافت رسید بدفتر اداره کل حقوقی تسلیم نمایند.

وزارت دارائی درقبول یارد یك یاکلیه پیشنهادات مجاز خواهدبود وبه‌پیشنهادات فاقد سپرده و مبهم و مشروط ترتیب‌اثرداده نخواهدشد.

پیشنهادات واصله در حضور کمیسیون مربوطه درساعت ۱۰صبح ٤ مهرماه ۱۳۴۰ باز وقرائت خواهد شد .

وزارت دارائی

ایران قرضه تازه‌ای از امریکا میگیرد

بقیه از صفحه اول

هارا به پرزیدنت ایوب خان رئیس جمهوری پاکستان نیز بکند .

ناظران سیاسی عقیده دارند که امکان دارد چنین اقدامی برای میانجیگری بین پاکستان وافغانستان از طرف اعلیحضرت شاهنشاه ایران که با پرزیدنت ایوب خان دارای تماس ها و مشورت های تلفنی مکرری می باشند ، صورت گرفته باشد .

طبق اظهار دکتر امینی دولت ایران که با هر دو کشور افغانستان وپاکستان مناسبات دوستانه دارد و با پاکستان در پیمان دفاعی سنتو شریك و متحد می باشد ، از نفاق پاکستان و افغانستان که بعقیده وی تنها شوروی می تواند از آن بهره برداری نماید ، عمیقا متاسف و نگران است .

توصیه امینی به دو همسایه ایران یعنی افغانستان و پاکستان که براثر وخامت روابط سیاسی بایکدیگر بیگانه تر شده‌اند ، این است که در مناقشات تاسف آور خویش دستخوش تحریك نشوند و کنترل خودرا از دست ندهند تا وضع کنونی روابط آنها باز هم بحرانی‌تر گردد .

تمرکز نیرو

طبق گزارش هائی که از منابع پاکستانی می رسد افغانستان دراین روز ها مشغول استقرار نیرو های بسیار زیادی در مرز های خود با پاکستان می باشد .

نفاق دیپلماتیك افغانستان و پاکستان هنگامی آغاز شد که پاکستان مقامات افغانی را متهم به جلوگیری از فعالیت های کنسولی پاکستان در افغانستان نمود و کنسولگری های خویش را در افغانستان تعطیل کرد .

دولت پاکستان بعد از آن از دولت افغانستان نیزخواست تامتقابلا کنسولگری ها و نمایندگی های بازرگانی خودرا در پاکستان تعطیل نماید .

روز ششم سپتامبر جاری هنگامی که پاکستان بر خلاف تقاضای افغانستان از تجدید نظر درتصمیم خویش خود داری نمود ، روابط سیاسی دو کشور نیز قطع گردید.

دولت افغانستان در تاریخ ۳۰ اوت به پاکستان اولتیماتوم داده‌بود که‌تا روزششم سپتامبر درتصمیمات خود تجدید نظر کند .

درست نیست

دکتر امینی ادعای دولت شوروی را دایربر اینکه ایران وپاکستان بین خود قرار و مدار گذاشته اند تا افغانستان را بین خویش تقسیم کنند بی معنی وبی اساس دانست .

او که ظاهرا باسردار محمد داود خان نخست‌وزیر افغانستان نیزراجع به این ادعای شوروی مذاکره کرده بود ، به خبرنگار خبرگزاری ، آلمان اظهار داشت که داود خان نیز در این مورد نظر وی را تائید کرده است .

دکتر امینی افزود که معذلك در روابط بین ایران و افغانستان یك نکته حساس مورد شکایت برای ایران وجود دارد که مربوط به مسئله آبهای رود هیرمند است ، در حالیکه در روابط ایران و پاکستان چنین‌شکایتی وجود ندارد.

امینی گفت که اگر افغانستان و پاکستان بار دیگر در پشت‌یك میز بنشینند و برای بهبود روابط‌خویش مذاکره کنند ، فوق العاده‌خرسند خواهد گردید .

دکتر امینی در اواخر مصاحبه خودبدون آنکه‌باردیگربطور مستقیم به اختلافات افغانستان و پاکستان اشاره نماید اظهار داشت که ملل اسلامی باید از مناقشه با یکدیگر اجتناب کنند . زیرا این امر موجب تفرقه و تشتت وتضعیف آنها خواهد گردید .

موضوع استقلال

دکتر امینی‌گفت که با الحاق بیش از پیش ملت ها به اتحادیه ها- جوامع و سازمان های متعدد بین - المللی که دارای منافع متقابل برای اعضای خود میباشند، سنت‌اعتقادات ناسیونالیستی و حتی مسئله استقلال نیزدر حال حاضر کهنه‌شده و شدت غلظت خود را از دست داده‌است .

اما این نظریه برای کسانیکه هنوز حاضر به تجدید نظر د رافکار خویش نیستندو از روبرو شدن با حقایق دنیای امروز ما که بسرعت در حال تغییر است امتناع میکنند رنج آور و آزار دهنده است .

امینی سپس به موضوع تثبیت اقتصادی در ایران اشاره کرده و اظهار داشت که ایران بر خلاف پاره‌ای شایعات بزودی قرضه تازه‌ای از امریکا دریافت خواهد کرد .

نخست‌وزیر ایران گفت گزارش هائی که داده شده مشتمل‌براینکه فیلیپ تالبوت معاون وزارت خارجه امریکا هنگام‌مسافرت خود به‌تهران تضمین های کافی برای تضمین استفاده معقول‌ودرست از کمك های پولی آینده امریکا به ایران‌نگرفته و در حالی تهران را ترك گفته که‌قادر به توصیه برای اعطای کمك جدید از طرف امریکا به ایران نبوده است ، نادرست است .

کالا های غیر ضروری

نخست‌وزیر ایران اعلام کرد که قادراست در مقررات مربوط به منع ورود ۲۱۰ قلم‌کالاهای غیرضروری‌به ایران که شامل تلویزیون تاچوب سیگار میشود تجدید نظر کند .

این مقررات د رماه ژوئن گذشته وضع شده است .

امینی افزود که در اوایل سال آینده بعد از آنکه اصلاحات‌مالیاتی وی به افزایش درآمد دولت کمك نمود قادر به تجدید نظر درمقررات فوق الذکر خواهد بود .

اجرای این مقررات تاکنون موجب صرفه‌جوئی ۱۲ تا ۱۵ میلیون دلار ارز برای کشور ایران شده است.

معهذا دکتر امینی خاطر نشان کرد که آزادی کامل و اردات بایران برای مدتی طولانی از بین رفته است ،زیرا پیروی از این سیاست از نظر نتایج زیان بخشی که برای صنایع تولید کننده مواد مصرفی ایران دارد ، خطرناك و غیر قابل تحمل می‌باشد.

امینی گفت که ایران نیازمند سرمایه گذاری در رشته های بیشتری از صنایع کوچکتر و متوسط می‌باشد وبدیهی است که این صنایع متقابلا نیازمند حمایت دولت خواهند بود تا فعال و کامیاب بمانند و با موفقیت پیشرفت کنند .

حتی در صورتیکه قیمت تولیدات این قبیل صنایع اندکی گران تر از محصولات مشابه خارجی باشد، معذلك بازهم شایسته است که دولت ایران از صنایع مذکور حمایت کند زیرا بهر حال تشویق این قبیل صنایع موجب صرفه جوئی در ارز خواهد گردید .

نخست‌وزیر ایران یادآوری کرد که پیشرفت های حاصله در برنامه‌تثبیت اقتصادی که از طرف دولت وی اعمال میشود ، بدون حمایت و تشویق و اندرز های خردمندانه اعلیحضرت شاهنشاه ایران امکان پذیر نمی‌گردید .

نگرانی از بازار مشترك

دکتر امینی احساسات اضطراب- آمیز خود را درباره توسعه روز افزون بازار اقتصادی اروپا ابراز کرد واظهار داشت که ممکن است این عامل موجب فلج شدن صادرات ایران به منطقه بازار مشترك اروپا گرددو متقابلا‌ظرفیت وارداتی ایران را نیز کاهش‌دهد.

وی گفت که بازار مشترك‌اروپا بعنوا ن‌وسیله‌ای برای‌وحدت‌وتوسعه مناسبات ممالك اروپائی چیز خوبی است‌اما برای ایران موجب نگرانی است که‌احیانا اعضای بازار مشترك بجای خریدن کالاهای ایران‌متوجه بازارهای داخل‌بازارمشترك شوند و صادرات‌ایران بمنطقه بازار مشترك کاهش یابد .

امینی گفت در این مورد هیچ تردیدی نیست که اگر قرارباشدایران بتواند تعهدات وواردات خود را انجام دهد فاکزیر باید صادرات خودرا نیز حفظ نماید .

بنابراین شایسته است به اروپا توصیه کنیم که وسائل‌تقلیل صادرات مارا فراهم ننماید .

تهران - خبر گزاری آلمان - ۱۳ سپتامبر - دکتر علی امینی نخست وزیر ایران امروز به اتحاد شوروی توصیه کرد تا به روشهای ضد و نقیض خود پایان دهد .

امینی گفت که شوروی از یك طرف دم از صلح خواهی وطرفداری از خلع سلاح می زند و از طرف دیگر آزمایش های اتمی خودرا تجدید نموده و تهدیدات خویش را در برلن از سر می گیرد .

امینی ضمن یك مصاحبه‌اختصاصی با خبرنگار خبر گزاری آلمان در خاور نزدیك و میانه اظهار داشت که اگر روس ها اعتقادی به خلع سلاح دارند ، بگذار شروع کنند و نشان بدهند که در قلبشان چیست و ظاهر و باطنشان چقدر بایکدیگر فرق دارد .

امینی این سخنان را هنگامی اظهار کرده است که حملات رادیو مسکو برضد ایران که یکی از اعضای سازمان پیمان مرکزی می باشد به اوج شدت رسیده است.

کمونیست ها ایران را متهم می کنند که همراه با دیگر ممالك عضو سنتو به‌ة شدید بحران جهان کمك‌نموده‌و برای‌تقسیم افغانستان نقشه می کشند .

امینی به اتحاد شوروی توصیه کردتا درك کند که حملات‌تبلیغاتی آن پوچ وبلا اثر است .

امینی گفت که فعالیت‌کمونیست ها د رایران عقوبت ها یسخت به دنبال خواهد داشت زیرا ملتایران درك کرده است که تسلط‌کمونیسم آنهارااز آزادی های‌فردی واجتماعی و صلح و آرامش و حتی از زندگی بی بهره خواهد ساخت .

اثرات مخوف

بقیه از صفحه اول

قدرت‌دارند وسائل محافظت را ایجاد کنند تادر موقع بروزخطربتوانندتاآنجا که ممکن است ملت خود را در مقابل اشعه محافظت نمایند .

باین ترتیب بموزارات تحقیقات‌اتمی در مراکز انرژی اتمی آمریکا وروسیه وسایر کشور هائی که آزمایشهای اتمی در آنها انجام میگیرد یك‌بخش بزرك تخصیص به«پروتوکسیون» یعنی محافظت در مقابل اشعه داده شده‌است وآنچه که بنده بخاطر دارم آزمایشات مربوطه روی این رشته از مدتهاپیش وشاید از همان اوان شروع آزمایش های اتمی پیش میرود .

آنچه ما می‌توانیم بکنیم

کشور ما طبق مدارك تاریخی‌هرگز در مقام جنگجوئی نبوده است وشاید ما خیلی مایل باینکه مثل سایرین در ساختمان بمب های اتمی یاسایر مواد تخریبی پیش برویم نیستیم واز طرف دیگر اینکار برای ما از لحاظ معنوی ومادی‌درشرایط فعلی غیرمقدور است ، پس اگر بتوانیم باید فقط دنبال طرز محافظت در مقابل اشعه باشیم تاشاید در مواقع خطر تا آنجا که ممکن است از خطرات اشعه اتمی بکاهیم ، خصوصا جمعیت کشور ما بیش از بیست میلیون نفر نیست و ضمنادو هزاروچهار صد کیلومتر مرز مشترك باشوروی داریم و چنانکه‌اخیرا نیز دیده میشود حتی از اثرات‌آزمایش هائیکه در آنجا میشود مصون نخواهیم بود .

با این مقدمات باید طریقه محافظت را دانست یعنی طریقه خنثی کردن اثرات رادیواکتیو را آموخت بدیهی است برای این منظور باید اول اثرات تخریبی اشعه رادیواکتیو را که‌بنام رادیو بیولوژی است تا آنجا که قابل فهم عامه باشد دانست تا در نتیجه‌طریق محافظت راپیداکرد.

اثرات رادیو اکتیو ...

رادیو اکتیو دارای اثراتی است که در فواصل نزدیك به منابع رادیو- اکتیو و یا انفجار های اتمی حاصل میشود .

همچنین تاثیرات دیگری دارد که از فواصل خیلی دور نیز روی بدن اثر می‌گذارد این اثرات بطور کلی‌بدو دسته تقسیم میشود : اثرات پیش‌رس و اثرات دیر رس که روی بدن پس از مدتی مثلا بیست سال سرطان‌خون در اثر اشعه‌ایکه در آن تاثیر کرده است ، ظاهر میشود .

اثرات پیش رس بیشتر روی پوست ظاهر میگردد و بر حسب مقدار اشعه رسیده از سرخی و تورم تا زخم و سرطان های پوستی پیش می رود و البته اگر مقدار اشعه خیلی زیاد باشد قبل از ظهور این عوارض باعث مرگ می گرددو این مقدار را (مقدارکشنده) می نامند .

مثلا اگر یك موش را بوسیله هفتصد «رونگتن» (واحد اشعه)تحت تشعشع قرار دهیم بعلت از بین رفتن گلوبولهای سفید خون و از دست دادن دفاع بدن در مقابل میکرب ها پس از هفت روز حیوان از بین می رود .

اثرات ویروسی

واما اثرات ویروسی اشعه که اهمیت آن شاید اگر بیشتر از اهمیت اثرات زودرس نباشد کمتر ازآنهم نیست عبارت‌است ازپیدایش سرطانهای مختلفه اعضاء خصوصا سرطان خون بنام «لوسمی» دراینجا بد نیست برای فهم اهمیت موضوع علت‌مرگ تقریبا تمام فامیل «کوری» رابه‌خاطر آوریم، تقریبا تمام‌آنهائی که از این فامیل در رشته اتمی کار می کردند با مرض سرطان خون مردند، اخیرا نیز ژولیو کوری بمرض «لوسمی» مرد وهمچنین نود در صد پزشکانی که با دستگاه‌های کوچك انرژی اتمی با اشعه خیلی خفیف تماس‌دارند مثل‌رادیولوژیست ها با مرض «لوسمی» می میرند ، اغلب چشم این آقایان به علت اشعه معیوب است وبنظر اینجانب دلیل این است که‌این آقایان چون اطلاعات کافی از فیزیك ندارند و همان طرق محافظت سطحی‌رارعایت می‌کنند باین عوارض مبتلا میشوند

در صورتیکه رای دهنده مانع قانونی نداشته باشد نام وی را ثبت کنند.

اعتراض مردم خمین به انحلال دادگستری وتبدیل آن بدادگاه بخش

خبرنگار ما در خمین تلفنی گزارش داد بعلت انحلال دادگستری خمین و تبدیل آن بدادگاه بخش از صبح امروز اهالی این شهرستان از کار دست کشیدند و با بستن دکاکین و بازار درتلگرافخانه این شهرستان متحصن گردیدند و تگرافاتی دراین زمینه بمقامات مرکزی مخابره کردند متحصنین هنوز هم در تلگرافخانه میباشند و اعلام داشته‌اند که تا حصول نتیجه قطعی یعنی ابقای دادگستری این شهرستان از تحصن دست نمیکشند .

دانشجویان بازداشتی

بقیه از صفحه اول

ساعت آینده آزاد شوند .

آخرین خبر

آخروقت امروز اطلاع حاصل‌شدکه‌سه تن باقیمانده دانشجویان باز داشتی‌نیز آزاد شدند و بمنازل خود رفتند و باین ترتیب اکنون کلیه دانشجویانی که در جریان سی‌ام تیر ماه بازداشت‌شده بودند آزادهستند .

چون دانشجویان بازداشتی موفق بشرکت درامتحانات آخر سال‌نشده‌اند از طرف دانشگاه تهران ترتیبی داده شده‌است که قبل از افتتاح دانشگاه از آنان امتحان بعمل آید .

آئین نامه

بقیه از صفحه اول

گردید و پس از اصلاحات لازم از تصویب کمیسیون گذشت آئین نامه مزبور شامل ۱۶ ماده میباشد که پیرامون دفاتر ثبت هویت رای‌دهندگان و نحوه اخذ رای تهیه شده‌است .

گزارش کمیسیون

در آخر وقت امروز آقای فرهودی طی گزارشی نتیجه کار کمیسیون را تسلیم تیمسار سپهبد عزیزی وزیر کشور کرد و بطوریکه خبرنگار ما گزارش میدهد احتمال میرود درخلال فردا یا دوشنبه گزارش کار کمیسیون از طرف وزارت کشور تسلیم آقای نخست وزیر گردد .

سابقه کیفری

بطوریکه امروز خبرنگار ما کسب اطلاع کرده است برای اجرای بندآخر ماده ۱۰ قانون انتخابات طبق ماده ۱۶ آئین‌نامه تنظیمی قبل از شروع ثبت نام رای دهندگان، فرمانداران باید از دادگستری در مورد نداشتن سوابق کیفری و سایر سوابقی که باعث منع رای دهنده میشود کسب اطلاع کند تا

روابط ایران وشوروی

بقیه از صفحه اول

ساعت یازده و نیم ادامه داشت .

سفارش خبرنگار

هنگامیکه آقایان نخست‌وزیر- سفیر کبیرایران در مسکو و کفیل وزارت خارجه کاخ سعدآباد را ترك‌میگفتند خبرنگار ما با آقای دکتر امینی تماس گرفت‌وخواست از ایشان سئوالاتی بنماید .

آقای نخست‌وزیر در جوا ب‌اولین سئوال خبرنگار ما با خنده گفت که همه خبرها پیش آقای سفیر کبیراست وشما می‌توانید از ایشان خبر های زیادی کسب‌کنید .

دراین لحظه آقای نخست‌وزیرسوار اتومبیل‌خود شدووقتی‌که خبرنگار ما متوجه آقای دکتر اردلان‌شدو خواست اخبار تازه ای کسب کند نخست‌وزیر بااشاره سفیرکبیر جدید را از دادن خبر منع کرد .

آقای دکتر اردلان در جواب‌خبرنگار ما ابتدا اظهار داشت : خودتان‌دیدید که آقای نخست‌وزیر چه سفارشی کردند .ولی بعداز لحظه ای گفت: می توانید بنویسید من براثر سوابقی که در روابط ایران و شوروی دارم وهمچنین آشنائی با آقای «دیگوف»به آینده روابط دو کشور با خوشبینی می‌نگرم .

سفیرکبیر ایران در مسکو سپس گفت :البته ذکراین نکته رالازم میدانم که سعی ما همیشه این‌بوده وخواهد بود که با دولت همسایه خودشوروی حسن‌رابطه داشته باشیم .

پیشنهاد تازه‌ندارد

سفیرکبیر جدید ایران درشوروی درجواب‌این‌سئوال‌که‌آیاایران پیشنهاد تازه‌ای‌برای‌شوروپیهادارد جواب منفی داد .

در شماره پیش اطلاع دادیم‌که‌آقای دکتر اردلان تا دو هفته دیگر عازم مسکو خواهد شد و تا ورود ایشان‌به مسکو آقای اکبر زرینه زاد رایزن سفارتکبری با سمت کاردار موقت عهده دار امور سفارت خواهد گردید .

سفیر سابق

خبرنگار ما گزارش‌میدهد که‌آقای مسعود انصاری سفیر کبیر سابق‌ایران در مسکو که روز گذشته خاك‌شوروی را ترك گفته است نامزد پست سفارت کبرای ایران در هند است و بقرار اطلاع برای وی تقاضای آگرمان شده است.

آقای مشفق کاظمی سفیر کبیر فعلی ایران در هند نیز مامور سفارت ایران در دانمارك شده‌است .

انتصابات

آقای یداله نیرومند به سمت معاونت حسابداری وزارت صنایع‌و معادن منصوب شد .

دیشب‌انتظام وارد تهران شد

دیشب آقای نصراله‌انتظام سفیر کبیر دولت ایران در فرانسه با هواپیما وارد تهران شد امروز خبرنگار ما با آقای نصراله‌انتظام‌تماس گرفت وپیرامون مسافرت ایشان به ایران اطلاعاتی کسب کرد.آقای انتظام سفیر کبیر ایران درفرانسه در مورد مسافرت خود به ایران بخبرنگارما گفت من‌جهت تنظیم برنامه رسمی مسافرت اعلیحضرتین به‌فرانسه به‌ایران آمدم‌وپس‌ازتنظیم برنامه مسافرت عازم پاریس‌خواهم شد . آقای انتظام درمورد اینکه چه‌وقت به‌پاریس‌خواهدرفت‌گفت‌وقتی برنامه تنظیم شد هرچه زودتر برمیگردم .

سفیر کبیرایران درپاریس‌پیرامون روابط دوکشور گفت روابط ماازهرجهت رضایت بخش است .

آقای انتظام درجواب این‌سئوال که‌آیا قرار است مدت ماموریت ایشان یکسال دیگر تمدید شود جواب داد. نه‌آقا، نه‌هنوز مدت ماموریت من‌تمام نشده‌ونه بنده چنین تقاضائی کرده‌ام ،سفیر کبیر ایران درفرانسه بزودی بحضورشاهنشاه شرفیاب خواهدشد .

رئیس واعضای انجمن‌شهرقم ازتحصن خارج‌شدند

در شماره گذشته اطلاع داده شد که رئیس سنی و چند نفر از اعضای انجمن شهر قم بعلت اختلاف برسر تعیین اعضای هیئت رئیسه انجمن در شهرداری این شهرستان متحصن شدند و فرماندار و چند نفر دیگر از اعضای انجمن شهر بطرف تهران حرکت کردند .

امروز خبرنگار ما در قم بدنبال گزارش قبلی خود تلفنی اطلاع داد پس از این‌جریان ظهر دیروز دادستان و رئیس شهربانی قم در سالن شهرداری حضور یافتند و طی مذاکراتی که با متحصنین بعمل آمد سرانجام متحصنین بعد از ظهر دیروز از تحصن خارج شدند .

رسیدگی بشکایات مردم

از طرف وزارت فرهنگ به آقای منوچهر روستائیان ماموریت داده شد برای رسیدگی به شکایات مردم‌به شهرستان های اراك‌و خمین وتفرش عزیمت کند .

بااندو فراوان درگذشت شادروان **بانو گوهر ملك دولتشاهی (خانم شاهزاده)** مادر و خاله و عمه عزیزمان را به اطلاع اقوام و آشنایان میرساند مجلس ختم مردانه آنمرحوم در روز پنجشنبه ۲۳شهریور ۱۳۴۰ ازساعت ۱۰ صبح تا ۱۲ در مسجد مجد و مجلس‌ختم‌زنانه در همان روزازساعت ۳ تا ۶بعداز ظهر در منزل آنمرحومه واقع در تهران‌نو- جنب بانك صادرات مقابل‌دبیرستان خامنه پور کاشی ۱۷۳ منعقد خواهد بود .

ضمنا روز جمعه ۲۴شهریور ازساعت ۳تا ۶ بعداز ظهر هفته آنمرحوم در ابن‌بابویه برگزار می شود وسیله نقلیه پیش‌بینی شده مرکز تجمع‌شاهرضا جنب میدان فردوسی خیابان پارس کاشی شماره ۷ منزل هادی دولتشاهی

صفیه دولتشاهی -هما دولتشاهی - ابتهاج‌الملوك دولتشاهی -زینت‌الملوك دولتشاهی -اشرف‌امامی‌دولتشاهی گیتی‌دولتشاهی- نوشین دولتشاهی- فرشته دولتشاهی - خانم‌خانمای گلبن- سرهنك محمد صادق دولتشاهی- هادی دولتشاهی- محمد قاسم دولتشاهی - سرهنك هوائی اسدالله دولتشاهی - ملك‌قاسم‌صابری - نصرت الله دولتشاهی - داریوش‌دولتشاهی-کامبیز دولتشاهی -مهندس محمد دولتشاهی -حسن قزل‌اياغ -محسن قزل‌اياغ -ابوالحسن قزل‌اياغ -حبیب‌الله پوررضا - دکتر محسن‌لك- سرهنك هوائی محمود قزل‌اياغ - سرتیپ‌احمد قزل‌اياغ - مهندس حسین‌روانبد-مهندس جهانگیر مهدمینا - رضا باهری - احمد کرور -ستوان‌یکم مهندس محمد ریخته‌گر- افچه

بانهایت‌تاسف وتاثر مصیبت جانگداز فوت ناگهانی جوان ناکام **بهاءالدین زربخش** راباستحضار خویشاوندان و آشنایان میرساند مجلس تذکر آنمرحوم روز پنجشنبه ۲۳ شهریورماه ازساعت۵ بعدازظهردرمنزل‌زربخش‌واقع‌درخیابان تخت‌جمشید خیابان صبا جنوبی کاشی ۱۱۲منعقد می‌باشد.

خانواده‌های زربخش- طیبی- وجدی- حقانی - شایان- زرگرپور-زرگرزاده-دکتررضوان-سازگار-فانیان-اتحادیه- مطلق -جاهد - سوسنی- فرهمند

بعموم‌بازماندگان آنمرحوم مصیبت‌وارده را تسیت میدهیم

آگهی های تسلیت

همکار گرامی‌خانم پروین بیژن‌فر

مصیبت‌وارده‌را بشما و خانواده محترمتان صمیمانه تسلیت می گویم . **احمد شعاع**

آقای عطاءالله زربخش وخانم

بانهایت تاسف وتالم مرك جانگداز وناگهانی فرزند دلبندتان را تسلیت گفته و خودرا شریك غم واندوه‌بی‌پایان شما میدانیم.

ازطرف کارمندان مرکز راهنمائی صنایع و معادن

آ-۲۰۲۴۲ شاهرخ فیروز

آقای عطاءالله زربخش وخانم

مرك جوان ناکامتان را تسلیت عرض نموده و خودرا درغم واندوه شما شریك میدانیم **فرح- ابوالحسن ورزی**

تیمسار معظم سرتیپ خواجه نوری

مصیبت وارده از فقدان شادروان احتشامی را حضور آنجناب و بازماندگان آن فقید سعید صمیمانه تسلیت‌عرض میمنائیم. **مهندس ناصحی- ناطقی- داراب‌زند- امینی**

باکمال تاسف درگذشت‌ناگهانی جناب آقای حاج‌یحیی احتشام (محتشم‌نظام)را بحضور تیمسار سرتیپ علی‌خواجه نوری وبانو خصوصا بدوست‌عزیز آقای ابوالحسن احتشامی تسلیت عرض نموده سلامتی‌و بقای عمر و عزت بازماندگان‌آن مرحوم‌را از خداوند متعال مسئلت داریم .

آ-۱۴۹۲۳ **سرهنك مرتضی نقشینه‌وبانو**

جناب آقای ابوالحسن احتشامی سرپرست اداره کل‌اطلاعات وتیمسارخواجه‌نوری‌مدیرعامل بنگاه‌جنگلبانی‌وزارت‌کشاورزی

مصیبت‌وارده‌را از طرف خود و کارمندان سازمان ترویج صمیمانه تسلیت عرض می نمایم . **ناصرگل سرخی**

دبیران و کارمندان دبیرستان رضاشاه کبیر با کمال تاسف‌مصیبت وارده را بخانم همایون دولتشاهی(کسمائی) دوست عزیز و همکار گرامی خود تسلیت میگویند .

دکتر فرخ روپارسای

دبیران و کارمندان دبیرستان رضاشاه کبیر بدینوسیله مصیبت وارده را بخانم موسوی همکار گرامی خود تسلیت می گویند .

رئیس دبیرستان رضا شاه کبیر - دکتر فرخ‌روپارسای

جناب آقای کاظم طباطبائی و بانو

بانهایت تاثروتالم مصیبت وارده‌را تسلیت می گویم و خودرا در غم شما شریك میدانم . **دکترهایده مالك**

باکمال تاسف درگذشت مرحوم**حاج یحیی احتشامی (محتشم نظام)** بزرك‌خاندان‌احتشامی‌رااز طرف خودو کارمندان اداری‌سازمان جنگلبانی بحضور تیمسار سرتیپ‌علی‌خواجه نوری ریاست‌سازمان جنگلبانی ایران و آقای ابوالحسن احتشامی سرپرست سازمان‌اطلاعات وزارت‌کشاورزی‌تسلیت عرض‌نموده بقای عمر و عزت بازماندگان آنمرحوم راازخداوند متعال مسئلت می نماید .

معاون اداری سازمان جنگلبانی ایران . شایسته

دوست ارجمندم جناب آقای ابوالحسن احتشامی

با قلبی شکسته واقعه جانگداز فوت پدر بزرگوارتان را تسلیت گفته وخودرا در غم و اندوه شما شریك میدانم .

آ-۱۴۹۳۹ **مرتضی فرودی**

مرك ناگهانی جناب آقای یحیی احتشامی را ببازماندگان آنمرحوم بخصوص آقای ابوالحسن احتشامی تسلیت گفته بقای عمر بازماندگان را از خداوند مسئلت داریم .

خانواده‌های لشگری -جزایری- رزاقی- غنی‌پور - پوزیاوری-نامجو-گل‌نراقی-پیشنمازی- عبدالرحیمی-نکوئی خیرخواه -رضائی

آ-۱۴۹۴۱

فوت‌ناگهانی مرحوم حاجی رحیم لباسچی را باخوان آن مرحوم آقایان حاجی حبیب لباسچی وحاجی رضا لباسچی و حسین لباسچی ونیز حاجی ابوالفضل خرازی وهمسرشان تسلیت عرض می نمایم . **حسین سلطانی پناه**

کارمندان اداره آمار نقشه برداری سازمان جنگلبانی با نهایت تاسف‌درگذشت شادروان حاجی یحیی احتشامی (محتشم‌نظام) رابخانواده محترم احتشامی وخواجه نوری مخصوصابه تیمسار سرتیپ‌علی‌خواجه‌نوری و آقای‌ابوالحسن احتشامی تسلیت عرض‌می نمایند .

از طرف‌کارمندان اداره‌آمار و نقشه برداری سازمان‌جنگلبانی مهندس اکبر فتحی

بانهایت تاثروتاسف مصیبت‌ورده را بدبیر گرامی خانم دولتشاهی تسلیت می گویم‌وخودرا در این غم شریك‌میدانم.

منصوره فخارپور دانش آموز کلاس پنجم ادبی

جناب آقای ابوالحسن احتشامی

مصیبت‌وارده‌را بجنابعالی تسلیت می گوئیم .

منصور سراج - مهندس ناصر گلسرخی-م.سعیدوزیری

فوت جانگداز حاج رحیم لباسچی رابکلیه بازماندگان و فامیل محترم لباسچی صمیمانه تسلیت می گویم .

آ-۱۴۸۸۹ **فضل‌الله ناصح**

خانواده صدراعظم نوری

بانهایت‌تاسف وتالم مصیبت وارده‌را بخانواده های احتشامی-خواجه‌نوری-کاظمی بویژه تیمسار معظم سرتیپ علی‌خواجه‌نوری مدیریت عامل‌سازمان جنگلبانی‌ایران تسلیت عرض نموده‌بقای‌عمربازماندگان‌آنمرحوم‌راازایزدمتعال‌مسئلت دارد .

عباسقلی صدراعظم نوری

درگذشت فقیدسعید آقای حاج‌یحیی احتشامی(محتشم نظام)را بخاندان‌محترم‌احتشامی بخصوص‌نویسنده معروف و توانای معاصر جناب‌آقای ابوالحسن احتشامی تسلیت عرض می‌کنیم

دکترحسن‌افشار-عمادکیا- دکترمحمد حسین‌اعتمادی- ابراهیم صهبا-شجاع ملایری- یوسف اتحادیه-علی‌شعبانی.

گاری کوپر هنرپیشه فقید درعالی‌ترین شاهکارخود

وداع باشرکت: سوزان‌هیوارد - ریچارد‌ویدمارك

رنگی سینماسکوپ دوبله‌بفارسی

امشب درسینما آ-۲۰۱۵۸

اسکار

آخرین قزاق دوره احمدشاه بطرز غمناکی در کنار خیابان مرد

پیرمردی که اورا میشناخت می‌گفت: چقدر متاثر شدم وقتی دیدم شیک‌پوش ترین قزاقها که گردروی چکمه‌اش نمی‌نشست روی خاك خیابان مرد

صبح امروز عده زیادی از مردم درخیابان غفاری اطراف پیر مردی که مرده بود جمع شده بودند بطوریکه عبورو مرور در خیابان بند آمده بود

عده‌ای از اهالی محل که پیر مرده را می شناختند گریه می‌کردند و میگفتند روزگاری باقر بهترین لباس را می‌پوشید و در مجلل‌ترین رستورانها غذا میخوردو به مردم کمك میکرد چطور شد که باین خواری مرد .

یکی از اهالی محل که پیر مرد ۷۰ ساله‌ای است میگفت باقر در زمان قاجاریه مخصوصا در دوره سلطنت احمد شاه قزاق بود و در قشون کار میکرد او همیشه چکمه می‌پوشید و بقدری شیك پوش بود که افسران خارجی قشون ایران به پایش نمی رسیدند .

او چهل سال پیش‌از خدمت سربازی استعفا کرد مدتها در تهران رستوران و مهمانخانه دایر کرده بود او سبیلهای قشنگی میگذاشت که عینا شبیه به سبیلهای پادشاهان قدیم انگلستان بود و بهمین جهت مردم اغلب او را ژرژ صدا می کردند .

همه جا آستین بالا میزد .

باقر همیشه در مجالس عزا و در جشن ها بانی میشد و آستین بالا میزد و خدمت میکرد ولی درسال های اخیر فقیر شده بود واز راه کمك مردم امرار معاش می کرد هر موقع که کنارش می‌نشستند ازایام قدیم از زمان قدرتش صحبت می کرد و خاطراتش را تعریف می‌کرد و میگفت از قزاق های دوره احمد شاه فقط اوباقی مانده است .

این پیر مرد میگفت امروز بمن خبر دادند باقر در خیابان مرده‌است نمی دانید از این خبر چه رنجی‌می برم چون میبینم مردی که‌روزگاری گرد برچکمه‌اش نمی‌نشست چطور روی خاك خیابان افتاده و مرده است .

هیچ جا قبولش نکردند .

دیروز باقر که بیمار شده بودبا کمك یکی از دوستانش بکلانتری ده مراجعه کرد و اظهار بیماری‌نمود کلانتری اورا به‌برزن فرستادوبرزن اورا بدرمانگاه شهرداری معرفی‌کرد ولی درمانگاه او را نپذیرفت .

مامور باقر را به چند بیمارستان دیگر که سابقه آن‌در دفتر کلانتری نوشته شده برد ولی این‌بیمارستان ها هم باقر را نپذیرفتندو آخر الامر مامور که خسته شده بود باقر رادر گوشه‌ای گذاشت وباقر همانجاجان داد .

رئیس کلانتری ده میگفت من علت مرك باقرو اینکه بیمارستان ها او را نپذیرفتند به مقامات قضائی اطلاع خواهم داد .

آغاز دومین هفته

نمایش فیلم قدرت جوانی

ازامشب در سینماهای

آسیا

تراس سالن **سهیلا**

ادامه دارد

قدرت جوانی
(اقتباس)
از کتاب معروف
«درآن بالا کسی مرا دوست دارد»
زندگی حقیقی «راگی گراتسیانو»
قهرمان میان وزن بوکس جهان

در ۲۴ ساعت گذشته:

۹ نفر دراثر حوادث رانندگی و نزاع زخمی شدند

در ۲۴ ساعت گذشته ۸ نفر به اسامی فریده دری ، فهیمه مطهری، عزت فرهمند ، منصور فهیمی فرزند غلامرضا ، ابراهیم اسفندیاری‌فرزند قربان ،فرهنك سیحون فرزند ضیاء ، مرضیه ابوطالبی فرزندمحمد و ابوتراب قاجار در اثر حوادث رانندگی و یکنفر بنام حبیب‌غرائی فرزند حسین بعلت زدو خورد زخمی شده‌اند .

سرهمسرش را تراشید و اورا درکمد زندانی کرد

دیروز مردی سر همسرش روحی را که در غیاب او از خانه بیرون میرفت از ته‌تراشید واو رادر کمد زندانی کرد .

روحی کمد را شکست و علیه شوهرش به ژاندارمری شکایت‌کرد

شوهر روحی درباز جوئی گفت روحی را من از گرسنگی نجات‌دادم وبخیال اینکه او دختر فقیری است با او ازدواج کردم ولی حالا از زن همسایه سینما رفتن و آرایش‌کردن رایاد گرفته و چون نه میتوانستم خانه در بست اجاره کنم و نه میتوانم در موقع کار بخانه سر بزنم بهتر آن دیدم که مو های روحی‌را بتراشم و او را در کمد زندانی کنم .

میخواستند دختری را بدزدند

عصر دیروز موقعی که یك‌راننده تاکسی بنام حسن می خواست در خیابان شیرو خورشید نزدیك‌چهار راه عباسی با کمك دوستش دختر ۱۷ ساله‌ای بنا م‌مهین را بداخل اتومبیل انداخته و اورا بربایند ، در اثر سرو صدای مهین مردم او را دستگیر کردند .

مهین د رکلانتری ۲۰ گفت : من دانش آموز هستم و حسن از مدتها پیش بدنبال من افتاده بود امروز موقعی که‌مرا تنهادر ایستگاه اتوبوس دید اتومبیلش را متوقف کرد و دوستش مرا بغل زدوبداخل اتومبیل انداخت که مردم ریختند ومانع حرکت اتومبیل او شدند و رفیق‌حسن فرارکرد متهم بدادسرای ناحیه ٤ اعزام شدوتوقیف گردید.

از کسادی کار قصد خودکشی داشت

دیشب مسگر ٤٥ ساله‌ای بنام‌قربان جبلو فرزند غضنفر بقصد انتحار تریاك خورد .

این مرد در بیمارستان لقمان‌الدوله معالجه شد و در بازجوئی به مامورین کلانتری ۱۳ گفت چون مصرف‌ظروف لعابی و چینی و آلومینیومی زیاد شده کار من که مسگری است کساد شده و بهمین جهت دکان خود را فروخته و مدتها با پول آن زندگی کردم .

از یك ماه پیش دیگر بکلی بی‌پول شدم چون دارای زن‌وچند فرزندهستم و نمی‌توانم آنها را گرسنه ببینم و چیز دیگری هم برای فروش نداشتم مقداری تریاك خریدم و خوردم ولی‌زخم متوجه شد و با کمك طوافهای میدان فوزیه مرا به بیمارستان بردند .

قربان باتهام خریدن تریاك جهت خوردن بدادسرا اعزام شد .

دختر بچه‌ای در خیابان

دیروز دختر دو ساله‌ای که درخیابان نادری سرگردان بود توجه یکی از پاسبانان کلانتری سه را به خود جلب کرد و پاسبان این دختر بچه را که نمی توانست‌حرف بزند به کلانتری برد ، اکنون او میهمان کلانتری می باشد !

دواتومبیل باهم تصادف کردندولی راننده‌هاازهم‌شکایت‌نکردند!

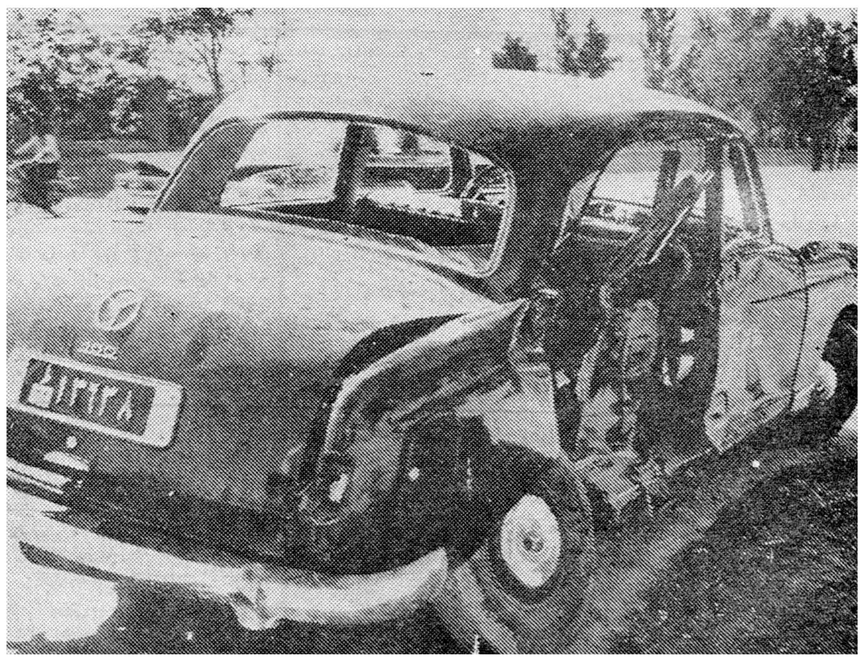

دیشب اتومبیل کرایه‌شماره۱۳۶۳۸ مقابل بی‌سیم درجاده شمیران‌باتاکسی شماره ۹۲۷ تصادف کرد . در این حادثه هردو اتومبیل در هم شکستند در عکس بالا اتومبیل کرایه پس‌از تصادف دیده میشود .

جوانی درنتیجه توطئه‌های زن سابقش رك دست خودرا برید

دیشب مرد جوانی بنام سعیداله ا زدست زن سابقش فرشته در نمره حمام رك دست خودرا برید .

ساعت ۷و نیم بعداز ظهر دیروز از گرمابه‌ای به ژاندارمری اطلاع داده شد مرد جوانی که مو های بوری دارد یك ساعت پیش وارد نمره حمام شده و ٥ دقیقه‌پیش که مشتری دیگری اشتباها وارد آن نمره شده مشاهده کرده که مرد جوان در خون غوطه‌ور است .

متصدی حمام گفت که مردجوان موبور با تیغ ریش تراشی رك‌دست چپ خودرا قطع کرد ه‌است .

چند دقیقه بعد مامورین وارد حمام شده و جوان را به اولین بیمارستان که یك بیمارستان خصوصی بود منتقل کردند ، در بیمارستان باو خون تزریق شد و حالش بهبود یافت .

آشنائی و ازدواج

این جوان که سعیداله نامدارد در باره علت این اقدام خود گفت : دو سا لپیش با دختر بیست ساله‌ای بنام فرشته آشنا شدم . من در آن موقع در یك شرکت تجارتی کار می کردم فرشته را یکی ازدوستان من معرفی کرده بود تا برایش کار تهیه کنم و سر انجام این‌آشنائی به ازدواج انجامید .

فرشته پس از ازدواج هم از فکر کار کردن بیرون نرفت و با وجود مخالفت من‌دراثرمراجعه زیاد به شرکت متوجه شد که‌شرکت احتیاج به یك منشی و ماشین‌نویس دارد بالاخره او در آنجا استخدام شدنو چند مابعد یك اتومبیل‌قسطی خرید و تمام حقوقش را بابت قسط اتومبیل میداد .

مرا اخراج کردند .

چهار ماه پیش یك روز بااتومبیل خود یکی از اعضای هیئت مدیره شرکت را به خانه‌اش رسانید واین شخص عاشق فرشته شد و فرشته نیز باو علاقمند گردید ولی من از این موضوع اطلاع نداشتم .

فرشته برای این که طلاقش‌را از من بگیرد بی بهانه میگشت و پیدا کردم ولی زن سابقم می‌فهمید ومانع استخدام من می شد و این امر مرا ناراحت کرد بطوری که دست بانتحار زدم و حالا هم ازکسی شکایتی ندارم .

صبح امروز که مامورین به بیمارستان رفتند مسئول بیمارستان به آنها گفت: سعیداله پول خون را پرداخته وبیمارستان را ترك کرده است .

حادثه درراه اصفهان

دیروز اتومبیل سواری شماره ۱۳۸۷ برانندگی‌شیخ‌زاده ازاصفهان بطرف تهران حرکت کرد سرعت این اتومبیل عادی بود ولی اتومبیل جیپ‌وانت‌شماره ٦٧٨شیراز برانندگی فضل‌الله دستغیب که با سرعت سرسام آوری بطرف تهران حرکت میکرد در نزدیکی میمه اصفهان از عقب با اتومبیل سواری شماره ۱۳۸۷ برانندگی شیخ زاده که از اصفهان بتهران می آمد تصادف نمود و سرنشینان جیپ‌همه مجروح شدند و برای معالجه به بیمارستان ثریا اصفهان منتقل گردیدند در این حادثه فضل الله دستغیب راننده اتومبیل جیپ براثر خونریزی زیاد جان‌سپرد وباتومبیل سواری هم خساراتی وارد آمد .

تركانفاق! جرمی که شوهرها رابزندان میفرستد

جوانی برای طلاق دادن‌زنش نه‌تنها باو خرجی نمیداد بلکه جهیزیه‌اوراهم‌میفروخت!

در میان پرونده هائی که دیروز برای رسیدگی بناحیه یك دادسرا فرستاده شد هشت پرونده مربوط‌به ترك‌انفاق و بنا بشکایت زنان از شوهرانشان تشکیل شده بود .

یك مشکل عمومی

دادیار ناحیه یك دادسرا که‌دیروز این پرونده هارا مورد رسیدگی قرار داده بود می گفت : همه روزه مدتی از وقت بازپرسان این ناحیه صرف شنیدن داستانها و حکایاتی که مربوط بزندگی‌خصوصی‌خانواده‌هاست سپری می شود و آخر کار معلوم می شود تمام این گفتگو ها بعلت‌ندادن خرجی‌روی داده است .

کار نمی کند

آقای ذوالمجد دادیار ناحیه افزود: در میان هشت پرونده‌ترك انفاق‌دیروز زنی علاوه بر شکایت از شوهرش به عنوان ترك انفاق چهار طفل قد ونیم قد خودرا بدادسرا آورده و می گفت: اگر شوهرم را وادار نکنید بمن خرجی بدهد من هم بچه ها را در دادسرا خواهم گذاشت .

شوهراین‌زن در حضور دادیار می‌گفت : من می‌خواهم که مخارج‌زن وفرزندانم را بپردازم ولی مدتی‌است بیکار مانده ام وآهی دربساط ندارم . اما زنش ضمن اینکه این مطلب را قبول داشت می گفت : درست است که شوهرم بیکاراست ولی خودش هم میل دارد که بیکار بماند و بهیچوجه دنبال کار هم نمیرود و می گوید کار پیدا نمی شود .

بالاخره از طرف دادیار این مرد وپس‌از ثبت‌نام برای‌ارجاع کار مجددا باداره‌کاریابی وزارت‌کار معرفی شد بناحیه دادسرا مراجعت کرد . در این‌وقت زن او که حاضر بگذشت نبود ازشکایت خود صرفنظر کردو گفت حالا که می بینم شوهرم آماده‌کار کردن‌است تا ارجاع کار از طرف وزارت کار با او کاری ندارم .

جهیزیه زنش‌را می فروخت

هنوز این زن و شوهر ناحیه یك دادسرا راترك نکرده‌بودند که زن و شوهر دیگری باسامی آتخن و روبن همراه پرونده ای باطاق دادیار وارد شدند .

این‌پرونده نیزبرپایه ترك انفاق تشکیل‌شده‌بود .زن جوان می گفت : شوهرم علاوه‌بر آنکه از پرداخت مخارج من امتناع می کند از چندی قبل‌دست‌بکارتازه‌ای هم‌زده است و اسباب و اثاثه وچرخ خیاطی‌جهیزیه مرا هم بفروش رسانده است .

روبن در مقابل اظهارات زنش به سادگی جواب داد: زنم‌کاملا راست می‌گویدو حقیقتش‌اینست که چون‌باو علاقه‌ندارم وچون‌او حاضر نیست از من طلاق‌بگیرد ، من هم باندادن خرجی می‌خواهم وادارش‌کنم تا از من‌طلاق بگیرد .

وقتی‌ازروبن پرسیدند پس چرا جهیزیه اورا میفروشی ؟ جوا بداد : این هم‌دنباله همان اقدامات برای طلاق دادن است .

اما این بار با اعتراف صریحی که روبن‌کرده‌بود بازپرس اورا با صدور قرارباتهام ترك انفاق بازداشت کرد وبزندان فرستاد .

راننده تاکسی کشته شد

ساعت۹ دیشب کامیون شماره ۲۰۵۹ گمرکات و انحصارات به رانندگی ماشاءالله صالحی که از تهران بطرف اصفهان حرکت‌میکرد درنزدیکی اصفهان با تاکسی‌شماره ٤۰۹ برانندگی‌مصطفی نریمانی که از اصفهان عازم انوشیروان بودبه شدت تصادف کرد .

در این حادثه مصطفی نریمانی راننده تاکسی در پشت فرمان‌لابلای سقف و کف تاکسی ماند وفرمان بشکمش فرو رفت‌و کشته شد و چهارنفرسرنشینان‌تاکسی‌نیز مجروح شدند . راننده کامیون دستگیر گردیدومجروحین تحت معالجه‌قرار گرفتند .

بچه‌های قمی آرتیست‌بازی درآورده بودند!

بچه‌ها که برای دیدن تهران آمده بودند پولهایشان را در شیر یاخط باختند و نیمه شب برای خوابیدن بزور وارد خانه زنی شدند

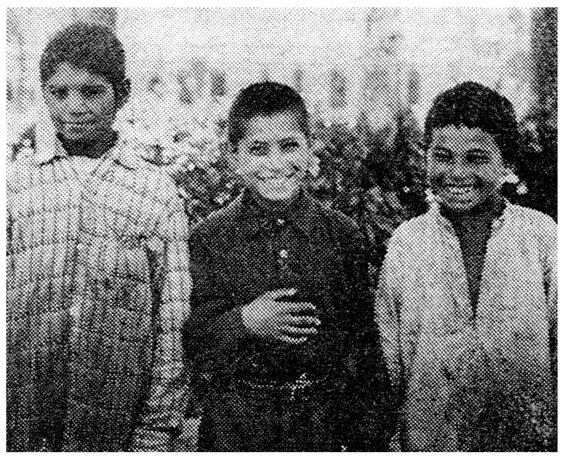

پسربچه‌هائی که برای دیدن تهران آمده بودند

دیشب موقعیکه ژاندارمهای گشت شهری از مقابل خانه ای میگذشتند زنی که منتظر آنها بود جلو آمد و گفت ۳ پسر بچه ۱۲ ساله امشب‌سر زده وارد خانه من شده و در اینجا خوابیده اند . هرچه به آنها گفتم از کجا آمده‌اید و چرا اینجا می‌خوابید جواب ندادند و مرا تهدید کردند که ورود آنها را به کسی اطلاع ندهم و گفتند که صبح زود خواهیم رفت ولی چون میترسم آنها عمل بدی انجام‌داده باشند از اینجهت موقعیکه در خواب بودند از خانه خارج شدم و اینجا ایستادم تا شما بیائید .

ژاندارمها بدنبال آن زن وارد خانه مخروبه ای شدند و ۳ پسر بچه راکه روی زمین دراز کشیده بودند بیدار کرده و با خود به پاسگاه‌بردند .

برای گرفتن طلب آمده بودند

این سه پسر بچه خود را غضنفر ، عباس و حسین معرفی کردند و گفتند هر سه نفر ۱۲ ساله و از اهالی قم هستند و شاگرد سوهان پزی میباشند. عباس و حسین گفتند ما را غضنفر به تهران آورده است .

غضنفر میگفت : ما سوار اتوبوس شدیم و عصر امروز به تهران رسیدیم و در میدان شوش از اتوبوس پیاده شدیم دیدیم چند نفر با سکه ٥ریالی « شیرو خط » قمار میکنند مانیز باآنها قمار کردیم و تمام پولمان را باختیم . موقع شب نه جای خواب داشتیم و نه پول برای خرید نان از اینجهت بطرف شهرری حرکت کردیم به مقابل خانه خرابه ای رسیدیم با خود گفتیم وارد خانه‌میشویم و می‌خوابیم‌اگرصاحبخانه بازبان خوش راضی نشد ما را تافردا نزد خود نگهدارد او را بازور راضی میکنیم و اینکار را هم کردیم وچون خسته بودیم خیلی زود بخواب رفتیم .

این ۳ پسر بچه گفتند که پدر و مادرشان از فرار آنها اطلاعی ندارد . ناحیه یك ژاندارمری ترتیب مراجعت این سه نفر را به قم فراهم کرده است .

۱۹ نفر بازداشتی

در ۲٤ ساعت گذشته ۱۹ نفر باتهامات ،صدور چك‌بی‌محل‌تصادف اهانت از طرف بازپرسان دادسرای تهران پس‌از صدور قرار بازداشت وروانه زندان شدند .

دوچرخه را دزدید

امروز شعبه ۲۸ دادگاه جنحه به پرونده‌جوانی‌بنام‌عبدالوهاب‌رسیدگی کرد و او را باتهام سرقت دوچرخه‌به دوماه زندان محکوم نمود .

بی‌احتیاطی عابر باعث مرگش شد

امروزشعبه دو دادگاه عالی جنائی ببرونده مردی بنام حسین سیف‌الهی فرزند عباس‌رسیدگی کردو اورا باتهام قتل غیر عمد به شش‌ماه زندان و پرداخت ده هزار ریال‌غرامت وپنجسال محرومیت از شغل رانندگی محکوم کرد .

حسین چند ماه قبل هنگامی که با اتومبیل خود از یکی از خیابانهای تهران عبور می کرد با عابری تصادف کردو موجب مرگ وی گردید نظریه کارشناسان اداره راهنمائی‌ورانندگی حاکی‌از این بود که هنگام تصادف سرعت اتومبیل عادی بوده و بی احتیاطی عابر باعث تصادف گردیده است .

ماشین گاز

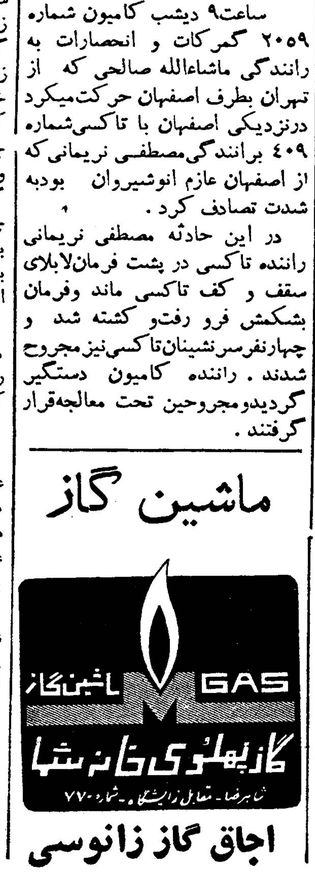

اجاق گاز زانوسی

پیش‌بینی وضع هوا

هوای تهران صاف یاهمراه با لکه های ابر پیش‌بینی میشود .

هوای سواحل دریای مازندران نیمه ابری‌گاهی همراه با بارندگی های خفیف محلی می‌باشد .

هوای نواحی آذربایجان ، بلوچستان و کرمان کمی تا قسمتی ابری خواهد بود . هوای استان خوزستان گاهی غبار آلود و هوای سایر نقاط ایران صاف گاهی همراه با لکه های ابر پیش‌بینی میشود .

حداکثر درجه حرارت هوای شهر تهران در ۲٤ ساعت گذشته ۳٤ درجه وحداقل آن ۲۱ درجه سانتیگراد بالای صفر بوده است .

گرمترین نقاطی که دارای ایستگاه هواشناسی می‌باشند در روز گذشته آبادان با حداکثر ٤۲درجه و خنکترین نقاط شهر کرد با حداقل ٥درجه سانتیگراد بالای صفر گزارش داده شده‌است .

بنیروی انگلیس در کویت آماده‌باش داده‌شد

کویت ـ ۱۲ سپتامبر ـ رویتر ـ یك سخنگوی نظامی انگلیس امروز اعلام داشت، یکشنبه گذشته هنگامی که گزارشهای تائید نشده مربوط به‌نقل وانتقالات نیروهای نظامی عراق در ناحیه بصره انتشار یافت . به واحد های مقدم نیروهای انگلیس درکویت فرمان آماده‌باش داده‌شده بود .

سخنگوی مذکور اظهارات فوق‌را هنگام تفسیر پیرامون خبر شب گذشته رادیو کویت در این مورد بیان داشت .

نیویورك ـ ۱۲ سپتامبر

آسوشیتدپرس ـ روزنامه نیویورك تایمز در شماره امروز متن مصاحبه شیخ‌عبدالله‌السالم‌الصباح فرمانروای کویت‌را باخبرنگار خویش انتشار داده است . در این مصاحبه شیخ کویت به شایعات مربوط باینکه‌با ورود نیروهای عربی کویت تبدیل به نوعی قلمرو جامعه عرب خواهد شد پایان داده است شیخ کویت‌در این مصاحبه خاطرنشان ساخته‌است که ورود نیروهای عربی کوچکترین تاثیری از لحاظ سیاسی در وضع و روش این سرزمین ندارد.

اتحادیه عرب قول داده است در سازمان مستقل ودائمی غیر سیاسی حدود چهار هزار سرباز از کشور های عربستان سعودی ، سودان ، اردن ، تونس و جمهوری عربی به جای سربازان انگلیسی در کویت مستقر کند .

تاکنون نقل و انتقال سربازان عربستان سعودی به کویت پایان یافته است .

شیخ کویت‌در مصاحبه خودخاطرنشان ساخت بخاطر تهدید بحمله که‌کرارا از طرف نخست وزیر عراق صورت میگیرد در حال حاضر هرگونه مذاکره‌ای برای حصول توافق بین ما وعراق غیر ممکنست و این‌وظیفه اتحادیه عرب میباشد که صلح‌و آرامش را در کویت حفظ نماید

سناتور بومل گفت:

هیئت دوستداران ایران وفرانسه

درمجلس سنای فرانسه تشکیل خواهدشد

*** سناتور بومل اظهار امیدواری کرد که عده بیشتری از جوانان ایرانی برای تکمیل معلومات خود بفرانسه سفرکنند**

سناتور بومل

سناتور بوسل اظهار داشت که‌چون خانم وی مشغول تالیف و طبع کتاب جالبی در مورد ایران و مردم‌آن‌میباشد، لذا در سفر اخیر عکسهای جالبی از آثار و ابنیه‌تاریخی‌تهیه کرده‌است که‌در کتاب مورد بحث مورد استفاده قرار گیرد .

خبرنگار ما باآقای بوسل سناتور و روزنامه نگار فرانسوی که اخیرا به منظور بازدید آثار تاریخی و مطالعه‌در امور سیاسی اقتصادی و فرهنگی ، بایران‌آمده ومدت۶روزدر کشورما اقامت داشت ، مصاحبه کوتاهی بعمل آورد . آقای بوسل که از سناتور های‌طرفدار دوگل است ، اظهار داشت :

یکی از علل مسافرت من بایران برقراری تماس با عده‌ای از ایرانیان‌و فرانسویان مقیم ایران بمنظور ایجاد هیئت دوستداران ایران و فرانسه در مجلس سنای‌فرانسه‌میباشد که‌اینجانب ماموریت دارم باتفاق چند تن از سناتورهای همکار خود آنرا تشکیل دهم و من بسیار خوشحال هستم که مخصوصا بعلت مسافرت بسیار مهم اعلیحضرتین که در تاریخ دوکشور ما اثر عمیقی بجا خواهد گذاشت و هم چنین نمایشگاه آثار هنری ایران درفرانسه، ماه اکتبرامسال،درپاریس‌ماه دوستی ایران و فرانسه خواهد بود .

امیدوارم که عده زیادتری از دانشجویان وتکنیسینهای‌ایرانی‌بتوانند برای تکمیل معلومات و اطلاعات و تجربیات خود بفرانسه بیایند .

از طرف دیگر من اطمینان دارم که بعلت توسعه جهانگردی بین‌المللی‌عده بسیار روز افزونی از فرانسویان به ایران خواهند آمد و گنجینه های هنری شما را در تهران و اصفهان و شیراز و آثار گرانبها و زیبای‌تخت جمشید را که مظهر زنده یك تمدن کهن است ، مورد تحسین قرار خواهند داد .

عراق فرمان حمله بکویت‌را تکذیب میکند

سخنگوی سفارت عراق‌در تهران امروز اظهار داشت که خبر رادیو کویت مبنی براینکه سرلشکرقاسم به ارتشهای عراق دستور حمله به کویت‌داده بود کاملا بی‌اساس بوده و تکذیب میشود .

انتصاب دروزارت کار

از طرف آقای وزیر کار آقای دکتر عدنانی به سمت معاون اداره کل بررسی ها منصوب و مشغول کار شد .

کمك به پدربچه‌ها

شخص نیکوکاری که از ذکرنام خودداری نموده می نویسد دیشب‌در روزنامه اطلاعات خبری‌خواندم که‌پدری بعلت فقر کودکان خودرا در خیابان رها کرده لذا باکمك‌یکی دو نفر از رفقا مبلغ دو هزار ریال برای کمك‌به این شخص تقدیم میکنم وامیدوارم اشخاص خیر دیگرنیز بااندازه‌استطاعت خود کمکی بنمایند تا سرمایه ای‌تهیه نماید و شخصا کودکان خودرا نگهداری کند .

ابتهاج درکنفرانس بین‌المللی صنعتی گفت:

کمك بکشورهای درحال توسعه

باید توسط یك سازمان مستقل غیر سیاسی بین‌المللی انجام گیرد

سان فرانسیسکو ـ ۱۲سپتامبر ـ آسوشیتدپرس ـ شخصیت های اقتصادی شصت کشور جهان امروز در کنفرانس بین‌المللی صنعتی‌مسائل مربوط به‌کمك بکشورهای درحال توسعه رامورد بررسی قراردادند .

آقای ابوالحسن ابتهاج‌رئیس‌بانك ایرانیان در جلسه عصر امروز کنفرانس گفت : که‌کشورهای‌در حال توسعه باید بنابر مقررات واصول خاصی ازکمك‌های‌بین‌المللی بهره‌مند شوند .

وی گفت برای‌اینکه این کمك ها سودمند ومفید باشد باید یك بین‌المللی برای تمرکز کمك‌های آبادانی بکشورهای درحال توسعه بوجود بیاید .

ابتهاج به کمك‌های شوروی به کشورهای امریکای‌لاتین ـ افریقا و خاورمیانه وآسیا که بموجب قرار دادهای دوجانبه انجام میشود اشاره کرده وافزود که‌ناراضی‌های سیاسی واجتماعی ازنومیدی وبی‌ایمانی وعدم اعتماد مردم به‌پاره‌ای‌دولت‌های‌نالایق وفاسد سرچشمه میگیرد و قرار دادهای دوجانبه‌ای که‌برای پشتیبانی از حکومت‌های ورشکسته‌بسته‌میشود اعتماد مردم را جلب نمیکند .

تولید پالایشگاه آبادان کاهش یافته

ولی میزان تولید نفت خام افزایش یافته است

امروز شرکت های عامل نفت ارقام مربوط بفعالیت خود رادرماه اوت (۱۰ مرداد تا ۱۰ شهریور) انتشار دادند .

بموجب این ارقام درماه گذشته فعالیت پالایشگاه آبادان کاسته‌شده است زیرا تصفیه نفت در پالایشگاه آبادان که ماه قبل از آن یعنی‌ماه ژوئیه (۱ تیر تا ۱۰ مرداد) یك میلیون و ۵۰۱ هزار تن بوده ودر ماه اوت به یك میلیون و ۳۱۰هزار تن رسیده است روی همین اصل متوسط تولیدروزانه درماه ژوئیه ۶۵ ۳هزار بشکه و درماه اوت۳۱۹ هزار بشکه بوده است .

جمع کل تصفیه از اول ژانویه (ده دیماه ۳۹) تا آخر اوت (ده شهریور ماه ۴۰) ۹ میلیون و۳۲۱ هزار بشکه بوده است .

تولید نفت خام

تولید نفت خام درماه اوت اضافه شده و از ۴٫۹۵۳٫۰۰۰ تن به ۵٫۲۰۵٫۰۰۰ تن رسیده است . متوسط تولیدروزانه نیز اضافه شده و از ۱٫۱۹۶٫۰۰۰ بشکه به ۱٫۲۵۵٫۰۰۰ بشکه رسیده است

جمع کل تولید نفت خام ازاول ژانویه تا آخر اوت (ده دی تا ده شهریور)۳۸میلیون تن بوده است .

سرپرست کل تعلیمات‌وزارت فرهنك استعفا داد

خبرنگار ما گزارش میدهد : آقای دکتر اکرامی سرپرست کل تعلیمات وزارت فرهنك استعفا نموده است .

وی صبح امروز بخبرنگار ما گفت: با اینکه سه روز است استعفای خودرا به‌آقای‌وزیر فرهنك تسلیم داشته‌ام با اینحال براثر علاقه‌ای که بایشان دارم تا موافقت با استعفا همچنان مشغول کار می‌باشم .

کارشناس برای رسیدگی ببودجه سالهای‌گذشته‌شهرداری

امروز کسب اطلاع شد که از طرف آقای قائمی بازپرس دیوان کیفر بمنظور رسیدگی به پرونده شهرداری در مورد بودجه سالهای گذشته چند نفر کارشناس دعوت شدند تا زیر نظر بازپرس مربوط این پرونده را مورد‌مطالعه قرار دهند .

همچنین‌ا زطرف آقای قائمی دو نفر از کارمندان ثبت برای انجام تحقیق درباره پرونده اراضی باغ صبا به بازپرسی احضار شدند .

یك‌کلاس سوم دبیرستان برای فارغ‌التحصیلان حرفه‌ای دایرمیشود

امروز یکصدو ده نفر از فارغ‌التحصیلان آموزشگاههای حرفه‌ای نمونه تهران‌و داودیه‌در جلودروزارت فرهنك اجتماع کرده و تقاضا داشتند همانطوریکه قبلادر بدورود به آموزشگاه بما وعده داده‌بودند که پس‌از طی دوه آموزشگاه با دادن امتحان ورودی میتوانید در هنرستان اول دبیرستان را دریافت دارند می توانند وارد هنرستان شوند و طبق اساسنامه اجازه دارند بلافاصله‌پس از دریافت گواهینامه‌های‌آموزشگاه های حرفه‌ای درامتحانات سوم متفرقه شرکت جویند و پس از موفقیت در امتحانات وارد هنرستان شوند .

اگر اینها در امتحانات سوم متفرقه قبول نشدند مادرآموزشگاه های حرفه‌ای کلاس سوم دبیرستان باز میکنیم و آنهائی که اظهار عدم بضاعت میکنند در آنجا تحصیلات رابپایان‌رسانیده وگواهینامه‌سیکل اول به‌آنها داده میشود که بتوانند وارد هنرستان شوند .

بادامه تحصیل مشغول شوید اکنون تقاضا داریم آقای درخشش دستور دهند بخواسته‌های ما توجه شودو ما را در امتحانات ورودی هنرستان شرکت دهند .آقای مهندس شیخ در اینمورد بخبرنگار ما گفت‌فارغ‌التحصیلان آموزشگا ههای‌حرفه‌ای درصورتیکه‌بتوانند گواهینامه‌سیکل

دانشنامه دکترای دندانپزشکی

و پروانه موقت کار اینجانب رفعت خلیق رضوی مفقود شده یابنده به آدرس خیابان سپه کوچه‌صابری منزل شماره ۳۵ مراجعه ومژدگانی دریافت دارد . آ_۱۴۹۴۵

آماده برای‌اجاره

پنج طبقه ازساختمان ده‌طبقه شرکت‌سهامی ایران تکنو واقع در خیابان تخت جمشید بین‌چهارراه روزولت و بهار که مناسب ترین محل برای‌بانکها ـ شرکت‌ها ـ تجارتخانه‌ها ـ دفاتر فنی و نظائر آن بوده وباوسائل بهداشت تهویه مطبوع‌وآسانسور مجهزند آماده اجاره میباشد.

طالبین می توانند برای بازدید محل عصرها بین ساعت ٤ـ۷ مراجعه نمایند. تلفن ٦۲۸٦۳

ورود

* آقایان دکتر محمد قریب استاد دانشگاه ،دکتر محسن ضیائی ،دکتر صادق مختار زاده ودکتر محمد دفتری که برای کنفرانس پزشکی به‌آنکارا رفته بودند از ترکیه .

* آقای احمد توکلی معاون دفتر وزارت خارجه از لندن .

* آقای دکتر حسن هاشمیان‌بزشك از ژنو .

* آقای دکتر یوسف‌پور که‌برای شرکت در کنگره قلب بفرانسه عزیمت کرده بود از پاریس .

* آقای شمس الاشراق مشرقی واعظ از بحرین .

خروج

* آقای علی‌اکبر خسرو پورنماینده ایران در بانك بین‌المللی بامریکا.

* آقای دکتر عزت‌الله عاملی رایزن سفارت کبرای ایران‌دربوئنوس آیرس‌به آلمان .

* آقای حمزه غوث سفیر کبیر عربستان سعودی در ایران به‌بیروت.

بازگشت به ایران

آقایان دکتر امین عالیمرد و دکتر هوشنك مهر آسا پس از گذراندن تز دکترای خویش در علوم اداری با اخذ درجه ممتاز به ایران باز گشتند . این دو نفر که دانشجوی دانشگاه کالیفرنیای امریکا بودند رسماازطرف‌دانشکده مربوطه خود تشویق شده‌اند و مقرر شده است که تز دکترای آنها جهت‌استفاده دانشجویان علوم‌اداری از طرف دانشگاه کالیفرنیا پلی‌کپی شود .

ایران نمیتواند

بقیه از صفحه اول

این پیشنهاد در حدود سه ماه در وزارت دارائی و شرکت ملی نفت مورد مطالعه قرار گرفت بطوریکه خبرنگار مااطلاع حاصل کرده‌هیئت نمایندگی ایران در مورد تقاضای کنسرسیوم در زمینه حق تصفیه نظرات اصلی دولت را مشروحابرای اعضای کنسرسیوم تشریح‌خواهند کرد .هیئت نمایندگی ایران به کنسرسیوم اطلاع میدهد که دولت ایران در شرایط فعلی‌مالی وبودجه خود قادر بقبول تقلیل درآمد خود بهیچ وجهی نمیباشد .

اصولا پیشنهاد کنسرسیوم از نظر ایران وقتی قابل مذاکره و بررسی است که بدوا کنسرسیوم درآمد فعلی را تضمین نماید یعنی اگر طرح دیگری مطرح باشد اصل باید این باشد که درآمد فعلی ایران از حق تصفیه تقلیل‌نیابد بطوریکه در محافل نفتی اظهارعقیده میشود نظر دولت ایران میتواند از نظر باکنسرسیوم قابل قبول باشد زیرا دولت ایران ، در درجه اول بحفظ منافع خود توجه دارد .

کنسرسیوم در چنین شرایطی فقط باید با افزایش میزان تصفیه درآمد ایران را ثابت نگهدارد

در حال حاضر میزان حق تصفیه ۱۲ در صد قیمت نفت خام است‌واگر این‌میزان بخواهد تقلیل یابد بهمان نسبت باید میزان تصفیه فعلی افزایش پیدا کند .

مقامات نفتی معتقدند در زمینه های فوق مذاکره کنسرسیوم و هیئت نمایندگی ایران امکان پذیر است بهمین علت به رفع مشکل مزبور خوش بین میباشند .

کنکور دانشکده ادبیات صبح جمعه انجام میگردد

دانشکده ادبیات بدانشجویان سال اول درامیرآباد اطاق نمیدهد

بطوری که ا زدانشکده ادبیات اطلاع میدهند :

امتحانات عمومی و اختصاصی دانشکده از ساعت ۸ الی ۱۲ صبح روز جمعه ۲۴ شهریور د رسالنهای دانشکده های حقوق ، ادبیات ، فنی و علوم انجام خواهد شد .

قبلا قرار بود این امتحانات‌ظرف صبح و بعد از ظهر همانروز بعمل آید ولی چون شرکت کنندگان از نظر صرف ناهار دچار اشکال می شدند تصمیم گرفته شد کلیه امتحانات صبح انجام گردد و برای داوطلبان تابلو هائی بعنوان راهنما د رمحوطه دانشگاه گذاشته‌خواهد شد در این امتحانات بیش از۳۵۰۰ نفر داوطلب شرکت می کنند .

اطاق دانشجویان

آقای پور حسینی رئیس دفتر دانشکده ادبیات به خبر نگار ما گفت : دانشکده بدانشجویانی‌که در سا ل‌اول ثبت نام می کنند بهیچوجه نمی‌تواند درامیر آباداتاق بدهد . چون ازوضع تحصیل آنها اطلاعی ندارد در صورتی که این اتاقها متعلق بدانشجویان ممتاز می باشد و اگر دانشجوئی استعداد کافی داشته باشد از سال دوم اتاق دانشجوئی در امیر آباد به او تعلق خواهد گرفت .

بنا براین دانشجویان سال دوم که علاقمند بداشتن اتاق میباشند و ضمنا موفقیت هائی در دروس‌خود داشته‌اند می توانند تا ۱۵ مهرماه برای ترتیب گرفتن اتاق به دفتر دانشکده مراجعه کنند .

نتیجه امتحان ورودی هنرسرایعالی روز ۲۷ شهریورماه اعلام میشود

امروز آقای مهندس شایگان معاون هنرسرایعالی به‌خبرنگار ما گفت : نتیجه امتحان ورودی دانش‌سرایعالی روز ۲۷ شهریورماه اعلام میشود .

امتحان ورودی هنرسرایعالی با شرکت ٤٤۸ نفر رداوطلب ساعت ۸ صبح دیروز انجام گرفت و بانظم و ترتیب پایان یافت . از اینعده ۹٦ نفر برای سال اول هنرسرایعالی انتخاب میشوند .

تیم ملی دوو میدانی ایتالیابتهران‌می‌آید

روزهای ۱٤ و۱۵ مهرماه تیمهای ملی ایران و ایتالیا درامجدیه بایکدیگر مبارزه خواهندکرد

فدراسیون دو ومیدانی ایران از تیم جوان دو ومیدانی کشور ایتالیا دعوت نمود ماست که برای انجام یکدوره مسابقه دوستانه باتیم ملی دو ومیدانی ایران به تهران بیاید . دعوت فدراسیون دو و میدانی‌ایران‌مورد موافقت‌فدراسیون دو ومیدانی ایتالیا قرار گرفته وقرار است روز ۱۲ مهر ماه قهرمانان‌تیم ملی جوان کشور ایتالیا وارد تهران شوند . فدراسیون دو ومیدانی‌ایران برای تیم ایتالیا ۵ روز برنامه‌ترتیب داد ماست که ضمن انجام مسابقه‌با قهرمانان ایرانی ا زنقاط دیدنی شهر تهران نیز بازدید نمایند . مسابقه تیم های ایران و ایتالیا در روز های جمعه ۱۳ و شنبه ۱٤مهر ماه د راستادیوم امجدیه انجام می گردد و روز یکشنبه ۱۵ مهر ماه تیم ایتالیا به کشور خود بازمیگردد

به قرار اطلاع قهرمانان ایرانی در ۱٦ رشته مواد دو ومیدانی با قهرمانان ایتالیائی مسابقه خواهند داد . تعداد افراد هیئت ورزشی ایتالیا ۱۰ نفر می باشد . به قرار اطلاع قرار است پس از انجام این مسابقات فدراسیون دو ومیدانی کشور ایتالیا نیز از قهرمانان‌ایران بکشور ایتالیا دعوتی به عمل آورد

جت‌های لوفت هانزا

رادار مضاعف ودستگاه کنترل بعد مسافت جت های لوفت هانزا خطوط هوائی آلمان یك دستگاه رادیوئی جدید جهت یابی و ناو بری هوائی است که در حال حاضر در جت های بوئینك ۷۰۷ که بین قاره‌ها مسافرت مینماید و بوئینك ۷۲۰ ب بکار میرود .

در نتیجه آزمایشی که در عرض ۱۲ماه گذشته‌از این دستگاه ها و دستگاه های مختلف از طرف لوفت هانزا بعمل آمده معلوم گردید که این دستگاه ها موجب میگردد که سرعت اصلی وزاویه انحراف هواپیما بطور الکتریکی بالاستقلال‌و بدون احتیاج بدستگاه های زمینی تعیین گردد . دقت دستگاه وامنیتی که این دستگاه بعد مسافت ورادار مضاعف ایجاد میکند موجب افزایش امنیت و اطمینان خطوط هوائی لوفت هانزا میگردد .

جناب آقای درخشش وزیر محترم فرهنك

انتصاب جناب آقای معزالدین معارفی را که از صاحب منصبان پاکدامن و صدیق وزارت فرهنك میباشند بسمت ریاست اداره کل کارگزینی بحضور عالی تبریك عرض مینمائیم .

آ_۱٤۹۱۱ **هوشنك آگاه ـ کامبیز آگاه**

جناب آقای مجتبی‌امامی سردفتر ۸٦ اصفهان

افتتاح دفترخانه را به جنابعالی صمیمانه تبریك میگویم

سر دفتر ۵٦ اصفهان سید عبدالحسین کریمی

آ_۲۰۱۷۲

انتصاب بجای آقای محمد مهاجر به ریاست حسابداری بنگاه برق تهران موجب مسرت عموم دوستان است موفقیت ایشان را بیش از پیش خواهانم آ_۲۰۰۷۸ **ابوطالب شاه حسینی**

قابل توجه وزیر محترم بهداری

جای بسی خوشوقتی است که بهداری مجهز شهرستان شمیران دارای سرویس مامائی منظمی بسرپرستی بانوی تحصیل کرده و باتجربه خانم موقری میباشد وبانوان باردارایکه به‌آن مراجعه مینمایند بادلسوزی بیسابقه‌ای تحت معاینه و درمان این بانوی وظیفه شناس قرار میگیرند اینجانبه از جمله مراجعه کنندگان بیشمار این درمانگاه بوده که بدون هیچگونه نظری مورد توجه مخصوص قرار گرفته‌ام .

جناب آقای وزیر بهداری من بنام یك مادر ایرانی از شما تقاضا دارم چنین کارمند دلسوزی راکه مثل یك مادر تمام وقت خود را صرف معالجه وزایمان بانوان باردار این شهرستان مینماید مورد تشویق‌قرار دهید .

آ_۱٤۸۹۳ **ملیحه کمالی**

آشنائی بایکی از بانوان برجسته پاکستانی

از طرف‌آقای دکتر عرفانی‌وابسته مطبوعاتی و فرهنگی سفارت کبرای پاکستان مجلس‌ضیافتی‌بافتخار خانم دکتر ایران سیال که‌از مولتان (پاکستان غربی) بایران مسافرت نموده است چند شب قبل داده شد که در آن عده‌ای از اعضاء جمعیت های زنان ایران منجمله خانم‌دکتر دولتشاهی رئیس جمعیت راه نو و خانم دکتر کاظمی‌نائب رئیس‌انجمن فرهنگی ایران و پاکستان و عده‌ای دیگر از بانوان شاعر و ادیب‌حضور داشتند .

از فردا صبح در سینماهای **متروپل ـ پلازا «افسونگر جزیره»** از فردا صبح

رنگی

یك اثر تازه ـ پر حادثه ازغوغای شورانگیز هوسها وتمایلات جوانی

دوبله بفارسی

باشرکت: ایوان دوکارلو ستاره فتان وعشوه‌گر هواردا ـ زاخاری اسکات

شاهکار عظیم وخیره‌کننده یك داستان پرماجرای پلیسی وجنائی

اطلاعات

چهارشنبه دوم ربیع‌الآخر ۱۳۸۱ـ سیزدهم سپتامبر ۱۹۶۱

سال سی‌وششم ـ شماره ۱۰۶۰۲

وزیر کشور امروز شرفیاب شد

قبل از ظهرامروز تیمسار سپهبد امیرعزیزی وزیر کشور در کاخ سفید سعدآباد به‌پیشگاه ملوکانه شرفیابی‌حاصل نمود .در این شرفیابی‌که نزدیك یکساعت بطول‌انجامید وزیر کشور گزارش‌امور وزارت کشوررا بعرض شاهنشاه رسانید .

مهندس زاهدی از زیارت مشهد بازگشت

در شماره دیروز اطلاع داده شد آقای مهندس اردشیر زاهدی‌سفیر کبیرایران در آمریکا برای زیارت باهواپیمای اختصاصی‌بمشهد عزیمت کرد .

در فرودگاه مشهد عده‌ای از مقامات دولتی استان خراسان و شهرستان مشهد ازوی استقبال کردند .

آقای مهندس زاهدی بلافاصله پس از ورود بمشهد بحرم مطهر حضرت رضا علیه السلام مشرف شد و سپس ناهار را دراستانداری صرف نمود . ساعت شش بعد از ظهر دیروز آقای مهندس زاهدی مشهد رابا هواپیما بصوب تهران ترك کرد .

سپهبد بختیار درشهرضا

خبرنگار ما در شهرضاگزارش بملاقات تیمسار رفتند. سپس‌تیمسار دادعصر دیروز تیمسار سپهبدبختیار بختیار به منزل آقای علیرضا کیان رئیس سابق سازمان اطلاعات و وارد شد و پس از ملاقات باوجوه امنیت کشور د رمیان استقبال گرم اهالی این شهرستان بمنزل آقای اهالی شهرضا از طریق بروجن‌وارد این شهرستان شد . هنگام ورود تیمسار بختیار به‌شهرضا اهالی چندین راس گاو و گوسفندقربانی کردند تیمسار بختیار ابتدا درمزرعه شخصی آقای مهندس میربد واقع در ۹ کیلومتری شهر مورد پذیرائی و استقبال قرار گرفت و عده زیادی از روسای ادارات دولتی و معاریف شهر واعضای انجمن شهر در آنجا گشت .

گنکور مؤسسه علوم اداری و بازرگانی

درکنکور موسسه علوم اداری وبازرگانی ۶۵۰ نفر شرکت کرده‌اند

*** دونفر که می خواستند بجای دیگران امتحان‌بدهند غافلگیر شدند ویکنفرفرار کرد**

از ساعت هشت صبح امروزمسابقه ورودی موسسه علوم اداری و بازرگانی دانشکده حقوق انجام شد .

در این امتحان ۶۵۰ نفر شرکت کردند که از این عده ۱۳۲ نفر دختر بودند .

امتحانات بطریقه تستی انجام شدو به‌شرکت کنندگان سه «تست» شامل «فارسی ـزبان و معلومات عمومی» داده شده بود .

آقای دکترسام‌معاون موسسه مزبور بخبرنگار ما گفت از بین شرکت کنندگان در امتحانات ورودی برای هر یك از رشته های اداری ـبازرگانی وحسابداری ۶۰ نفر را می‌پذیریم .

تهدید پسر عمه !

آقای دکتر سام گفت در امتحانات دو نفر از شرکت کنندگان بجای‌خود دو نفر دیگر را فرستاده بودند که‌موقع رسیدگی آقایان استادان و مراقبین متوجه شدند و آنها را از جلسه‌خارج کردند .

یکی از آنها میگفت : پسر عمه‌ام مرا تهدید کرده و گفته است اگر بجای من امتحان ندهی ترا میکشم و در حین گفتن این کلمات حالتی‌بهم‌خورد و نزدیك بود سکته کند که او را بحال آوردند .

دیگری تا متوجه شد مراقبین بی بهویتش برده‌اند از جلسه فرار کرد و نتوانستیم اورا بگیریم .

هنوز معلوم نیست موسسه در مورد آنها چه تصمیمی بگیرد و این منوط بنظریه شوراست .

امتحان فوق‌لیسانس

معاون موسسه گفت روز گذشته‌نیز امتحانات دوره فوق‌لیسانس موسسه علوم اداری و بازرگانی انجام شد که در آن ۷۵ نفر شرکت کرده بودند در میان شرکت کنندگان فقط ۲ نفر دختر لیسانسیه بودند .

قبول شدگان این دوره از روی معدل و نمرات دروس انتخاب‌میشوند.

نتیجه امتحانات

آقای دکتر سام‌گفت‌نتیجه امتحانات فوق‌لیسانس تاچهار روز دیگر ونتیجه امتحانات دوره گواهینامه موسسه‌که امروز انجام شد حداکثرتاده‌روزدیگر اعلام خواهد شد .

نخست‌وزیر در اجتماع کارگران وکارکنان شرکت واحد شرکت میکند

امروز از شرکت واحد اطلاع داده‌شد که ساعت شش و نیم صبح‌فردا آقای نخست وزیر از تعمیر گاه شماره ۵ شرکت واحد در نارمك دیدن‌میکنند.

مهلت قبول کوپن کارمندان تمدیدشد

امروز وزارت دارائی دستور داد که کوپن های خرید کالاراکه کارمندان دولت‌در دست‌دارند در فروشگاه های‌تعاونی وفروشگاه فردوسی تاپانزدهم مهرماه قبول کنند .

خبرنگارما گزارش‌می‌دهد که برای دو ماهه خرداد و شهریورنیز درتهران کوپن‌داده می شود ولی‌درشهرستانهائی که اجناس فروشگاه تمام شده وجه نقدبکارمندان داده‌خواهدشد ودرشهرهائی که هنوز جنس موجود داشته‌باشند برای یکماه کوپن داده‌خواهد شد وبعدممکن‌است‌دادن کوپن‌درتهران‌وشهرستانها به وجه‌نقد تبدیل شود .

دستور آزادی

عده‌ای اززندانیان خراسان‌صادرشد

امروز خبرنگار ما گزارش داد که هم اکنون کمیسیون مخصوص عفو وزارت‌دادگستری مشغول رسیدگی به لیست زندانیان استان‌خراسان‌میباشد.

آقای دکتر مبشری مدیر کل بازرسی کل کشور که‌یکی ازاعضاء کمیسیون مخصوص عفو می باشد به خبرنگار ما گفت تعداد زندانیان استان خراسان از تمام استانهای‌کشور بیشتر است و اکثر آنها باتهام خرید و فروش و استعمال تریاك محکوم شده‌اند کمیسیون مخصوص عفوآخر وقت امروز دستور آزادی عده‌ای از زندانیان استان خراسان را صادر کرد و جهت اجرا به خراسان ارسال داشت . خبرنگار ما گزارش میدهد بتدریج دستور آزادی سایر زندانیان نیز صادر خواهد شد البته‌این زندانیان پس از پرداخت غرامت و جرائم نقدی خود و یا قسط بندی‌آنها وجلب‌رضایت شاکی خصوصی از زندان آزادخواهند شد .

آخرین اخبار جهان

تشدید جنك رادیوئی بغداد ـ کویت

بیروت ـ۱۳ سپتامبر ـخبرگزاری فرانسه ـ ازدوروز پیش بین رادیوبغداد ورادیوکویت مبارزه‌بسیارشدیدی درگرفته است .رادیو کویت امروزبار دیگر تائید کرد نیروهای عراقی‌که مامور حمله باین کشورشده‌بودند ازاطاعت دستورفرمانده خود سرپیچی کرده‌و افسر ارشدی‌راکه قرار بود عملیات نظامی نیروهای عراقی در کویت رارهبری کند بازداشت کرده‌اند.

چندساعت بعد رادیو بغداد بنوبه خود اعلام‌داشت که سروان محمد العویس یکی‌از فرماندهان ارتش‌عربستان سعودی که بکویت فرستاده شده‌با ده‌نفرازافراد زیردستش‌از اطاعت دستورات فرمانده کل نیروهای عربستان سرباز زده‌اند واعلام‌داشته‌اند که‌آنهارا برای نجات واحد بوریمی‌بفرستند .

رادیوبغداد افزودکه افسروسربازان عربستانی‌بیدرنگ بازداشت‌شده‌اند وانتظارمیرود بشدت تنبیه شوند .

نبردهای خونین خیابانی در جمهوری دومینیکن

سیوداد‌تروخیلو ـ آسوشیتدپرس ـ۱۳سپتامبر امروز هنگام ورود یك کمیسیون بازرسی‌و نظارت برانتخابات جمهوری دومینیکین از طرف سازمان کشورهای امریکائی به سیوداد تروخیلو نبردهای‌خیابانی خونینی‌بین استقبال کنندگان‌از این کمیسیون‌وگروههای‌انتظامی‌جمهوری دومینیکین در گرفت در این تظاهرات چهارتن کشته وگروه‌بسیاری مجروح‌شدندو سرانجام‌نیروهای‌دولتی باتوسل به مانورتانك ها و هواپیماهای جنگنده توانستند تظاهرکنندگان را سرکوب‌کنند .

وزیر کشاورزی درشیراز

طبق گزارش خبرنگارما در شیراز اعضای شورای کشاورزی شیراز از ساعت ده صبح امروز آقای دکتر آقای وزیر کشاورزی و همراهان ارسنجانی وزیر کشاورزی باتفاق استقبال کردند .

آقایان مهندس گلسرخی، مهندس آقای‌وزیر کشاورزی باتفاق‌همراهان قراگوزلو وزهربا‌هواپیما ازاصفهان رهسپار استانداری شد و قرارامت بشیراز وارد شدند . ساعت ۶ صبح فردا اسناد مالکیت

در فرودگاه آقایان فرماندار ، خالصجات دشمن زیادی را توزیع شهردار ، روسای ادارات دولتی ونماید .

مرز داران ایرانی :

جنازه یکزن عرب‌راازشط‌العرب گرفتند

خبرنگارما درآبادان تلفنی گزارش داد نیمه شب گذشته ماموربن ناه گروه مستقل ژاندارمری خسروآباد آبادان هنگام گشت برروی آبهای شط‌العرب‌درشعاع‌نورافکنهای قوی موتور لنجها جنازه‌ای را روی‌امواج شط‌العرب مشاهده کردند و آنرا از آب گرفتند این جنازه از زن جوان ۱۹ ساله مجهول‌الهویه‌ای‌بود که‌بساحل ایران آورده‌شد و چون لباس عربی بتن داشت حدس زده شد که باید این زن‌ازساکنین‌مرزی عراق باشد بلافاصله جریان به‌آقای سرهنك میثمی‌رئیس‌مرزبانی آبادان وخرمشهر اطلاع داده شد که‌با مرزبانی بصره تماس حاصل شودتا معلوم گردد که‌این زن‌جوان عراقی بوده‌است یانه ؟ خبرنگارما اضافه کرد که‌در پشت وصورت این‌جنازه آثار چندین ضربه دیده‌میشود و معلوم میداشت که‌وی بقتل رسیده است زن‌مزبور جوان وزیبا بوده و تحقیقات برای کشف هویت وملیت وی ادامه دارد .

ضارب استاندارکرمان اختلال حواس دارد

درباره جریان سوءقصد به آقای اقبال استاندار کرمان که دیروز اطلاع داده‌شد امروزخبرنگارما در کرمان تلفنی گزارش داد حال عمومی آقای استاندار که بر اثر این سوءقصد مجروح گردیده رضایت‌بخش است و بازپرسی‌از حبیب‌الله ثانی ضارب‌استاندار ادامه دارد در تحقیقاتی‌که بعمل آمده معلوم شده‌است که حبیب‌الله ثانی ساعتی قبل از سوءقصد نسبت‌به استاندار هرسه دخترخودرا بقتل‌رسانیده وسپس برای سوء قصدباستاندار عازم استانداری شده است‌درباز‌پرسی‌از حبیب‌الله ثانی ضارب استاندار ازپاسخهائی‌که داد معلوم‌شد وی‌دچار اختلال حواس است .

اسکناسهای جدید ۱۰ ریالی و ۲۰ ریالی

درشب عید بجریان گذاشته میشود

*** اسکناس های جدید بنام بانك مرکزی ایران و به امضای ابراهیم کاشانی و سرلشکرعلی‌اکبرضرغام میباشد**

امروز اطلاع حاصل شد که اسکناسهای جدید یك تومانی و دو تومانی‌رسیده‌و تحویل هیات‌اندوخته اسکناس شده و تاشب عید زیر کلید هیات مذکورباقی خواهدماند.

در بانك مرکزی به خبرنگار ما گفته شد که اسکناس های جدید از لحاظ قطع و اندازه و رنك‌تفاوتی با اسکناس های فعلی که بنام بانك ملی است ندارد فقط نام آن ازبانك ملی ایران به بانك مرکزی ایران تغییر یافته و امضای روی آن نیز متعلق به آقایان ابراهیم کاشانی رئیس کل سابق بانك مرکزی و سرلشکر ضرغام وزیر اسبق دارائی است .

فعلا در صورتی که لازم باشد بجای اسکناس‌های کهنه اسکناس های جدیدبه بجریان گذارده شود از اسکناس های موجود که بنام بانك ملی است استفاده میشود و سپس در شعب‌بعید اسکناس های جدیدبا جمع آوری اسکناس های کهنه‌به جریان گذارده خواهد شد .

دستور جدید وزیر فرهنك دربارهٔ :

معافیت دانش‌آموزان ازپرداخت‌شهریه

امروز این دستور از طرف وزیر فرهنك بکلیه رؤسای دبیرستانها صادر شده‌است:

باتذکرات عدیده‌ای که داده‌شده بقرار اطلاع اولیای پاره‌ای از دبیرستانها درمورد اخذ شهریه از دانش آموزان سخت گیری بعمل آورده و احراز عدم بضاعت راموکول بگواهی برخی از مقامات رسمی می نمایند واز این طریق موجبات مزاحمت‌اولیای محترم اطفال را فراهم میکنند بنابراین باتوجه‌بدین نکته که اکثریت مردم کشور را طبقات متوسط وسوم تشکیل‌میدهند مجددا ولزوما تذکار میدهد که وزارت فرهنك مانعی نمی بیند که کلیه شاگردان یك دبیرستان‌بطور رایگان به تحصیل بپردازند و فقط اولیای مدارس باید باتوجه به‌عزت نفس ایرانی واینکه‌هرخانواده‌مسلما به قدر وسع آماده کمك به فرهنك خواهد بود :

اولا بامراجعه کنندگان درنهایت محبت و احترام‌رفتار نمایند

ثانیا اصل رابر اعتماد به‌قول اولیای اطفال قرار دهند و بااصرار وبدون جهت در صدد مطالبه شهریه برنیایند .

مدیران مدارس باید بدین نکته توجه کنند که‌نظر وزارت‌فرهنك‌این است که‌بادریافت شهریه ازفرزندان اغنیاء وسائل بهتری برای تحصیل فرزندان طبقات دیگر فراهم گردد بنابراین مطالبه شهریه از اشخاصیکه ابراز عدم بضاعت‌میکنند منافی بانظر اصلی وزارت فرهنك و موجب مسئولیت و مؤاخذه شدیداز رئیس دبیرستان خواهد بود .

وزیرفرهنك

۳۰۰ نفر داشناك درسوریه توقیف‌شدند

توقیف شدگان متهم به توطئه علیه دولت جمهوری‌متحده عربی وفعالیت بنفع اسرائیل‌وجمع‌آوری‌وانبار‌اسلحه‌هستند

طبق گزارشاتی که از بیروت رسیده تعداد ۳۰۳ نفر از اعضای حزب ارامنه داشناك در سوریه به اتهام‌این که‌علیه‌دولت جمهوری‌متحد عرب وبه نفع اسرائیل توطئه‌ای‌چیده مقداری اسلحه جمع آوری و انبار کرده بوده‌اند بازداشت شده اند.

این اخبار اضافه می کند که برای بدست آوردن اطلاعات این عده را تحت شکنجه قرا رداده چهار نفراز این افراد که یك نفر آنها زن‌بوده است در اثر شکنجه های وحشیانه فوت‌نموده‌اند حقیقت مطلب‌بهیچوجه روشن نیست ولی چنین گفته می شود که چون دولت جمهوری متحد عرب قصد دارد توسط افسران و مهندسین شوروی پایگاه زیردریائی بزرگی‌در لاذقیه احداث نماید برای این که موضوع کاملا مخفی بماند دست به اقدامات شدید زده تاافکار عمومی سوریه وحشت زده و ساکت مانده واحدی جرئت نکند دراطراف این قبیل مسائل صحبت نماید .

محافل ارمنی بین المللی ازاین رفتار وحشیانه بی اندازه عصبانی شده و قصد دارند اعتراضات شدیدی به عمل آورند و از حالا تاکید می نمایند که درست است حزب داشناك همیشه اولین مبارز ضد کمونیسم بین الملل بوده و مرا مخودرا هیچوقت مخفی نکرده است اما سابقه ندارد که علیه دولت کشوری که در آن اقامت دارند اقدامی بنمایند خاصه این که این فعالیت به‌نفع اسرائیل باشد و بالعکس همیشه کاملا مطیع دولت متبوعه بوده و کمال صمیمیت نسبت به آن به خرج داده‌اند .

بهر حال این موضوع را محافل ارمنی بین المللی مضحك و تهمت آمیز میدانند که فقط بهانه‌ای‌برای عملیات وحشیانه دولت‌ج.م.ع. قرار گرفته است .

مشکلات معدن‌داران کشور

درکمیسیون همکاری اقتصادی مطرح‌گردید

مشکلات صنایع نساجی‌کشور هنوز وجود دارد

در دومین جلسهٔ کمیسیون دائم همکاری اقتصادی که باحضور نمایندگان صاحبان صنایع‌ومعادن اطاق بازرگانی، اصناف ،وبازار و نمایندگان‌موسسات‌وادارات‌اقتصادی دولت تشکیل شده بود مذاکرات مفصلی راجع بمشکلات کار طبقات مختلف صورت گرفت .

در این‌جلسه‌آقای کورس‌نماینده صاحبان صنایع در مورد مشکلات کارخانه‌های نساجی و احتیاجات موجود مالی و احتیاج به اعتباربانك ها وهمچنین مسئله رقابت کالاهای خارجی صحبت کرد .

پس‌از پایان اظهارات نماینده صاحبان صنایع قرار شد که یك گزارش پیشنهادی بوسیله صاحبان صنایع تهیه شود و پس‌از بررسی لازم در کمیسیون همکاری دائم اقتصادی به شورایعالی اقتصادارجاع گردد .

سپس آقای رضائی نماینده‌صاحبان معادن گزارشی شامل۱۱ ماده‌از مشکلات موجود بهره برداران‌معادن کشور قرائت کرد .

در این گزارش یکی‌از مشکلات بزرگی که‌به آن‌اشاره شده‌مشکلات صدور سنگهای معدنی از نظرقرار دادهای بازرگانی و امکاناتی که برخی از دولتهای خارجی برای‌صادر کنندگان خود ایجاد کرده‌اند بود

در این مورد نیز تصمیم گرفته شد روز شنبه سو کمیسیونی برای رسیدگی باین گزارش درشورای عالی‌اقتصاد تشکیل‌شو.

مدیر کل جدید وزارت دادگستری

امروز خبرنگار ما کسب اطلاع کردکه از طرف وزار تدادگستری آقای ولی‌زاده انصاری رئیس اداره فنی بسمت مدیر کل اموراداری‌وزارت دادگستری‌و آقای حسن‌فریان رئیس قسمت عفو و بخشودگی بسمت رئیس اداره فنی منصوب شده اند .

امتحانات ورودی دانشکده ادبیات

ازساعت ۸ صبح روز جمعه ۲۴ شهریور ماه جاری در محل‌دانشگاه آغاز خواهد شد کلیه داوطلبان باید قبل از ساعت مزبور در دانشگاه حضور یابند ..

امتحانات عمومی و اختصاصی داوطلبان در یك جلسه از ساعت ۸تا ۱۲ انجام میشود. داوطلبان باید از آوردن هرگونه کتاب و جزوه و یادداشت بجلسات امتحانی خودداری کنند .

دانشکده ادبیات

آگهی دعوت مجمع عمومی فوق‌العاده

انجمن فارغ‌التحصیلهای دانشگاههای آمریکا

پیرو آگهی قبلی چون در جلسه ۱۱ر۶ر۴۰ اکثریت حاصل نگردید بدینوسیله از کلیه اعضا انجمن دعوت‌میشود برای روز ۸ مهر ماه ساعت ۵بعد از ظهر درسالن جامعه وکلای دادگستری واقع در خیابان پهلوی جنب کلانتری ۱ کوچه دهقان‌کاشی ۱ حضوربهمرسانند.

دستور جلسه :

انتخابات هیئت مدیره.

ضمنا از متقاضیانی که درخواست عضویت نموده‌اند تقاضامیشود برای دریافت کارت عضویت خود قبل از تاریخ فوق بشماره ۴۳ خیابان علائی مراجعه فرمایند .

۱ـ۳ آ ـ۲۰۲۰۸ هیئت مدیره

۳۰ درصد تخفیف

در بهای کریستال لانکاستر

برای تکمیل سرویس پذیرائی ـ جهیزیه وکادو ازاین فرصت استفاده فرمائید

تخت طاوس ـ کوچه برلن

پارك‌هتل

هرجمعه ته دانسان باارکستر

داوطلبان‌آموزشگاه عالی‌وزارت‌دارائی

داوطلبان ورود به آموزشگاه عالی اختصاصی وزارت دارائی که ثبت نام نموده‌اند از روز ۲۵ر۶ر۴۰ لغایت روز ۲۴ر۷ر۴۰ با در دست داشتن اصل شناسنامه ودیپلم وبرك خاتمه خدمت یا معافی دائم از خدمت نظام وظیفه برای دریافت کارت‌ورود به جلسه امحان بدفتر آموزشگاه مراجعه نمایند. ضمنا تاریخ‌امتحان ۷صبح روز ۷ر۷ر۴۰ در دانشگاه تهران خواهد بود .

رئیس آموزشگاه عالی اختصاصی وزارت‌دارائی . مسعود سالور

۱ـ۳ آ ـ۲۰۲۳۴

برای بهبود کودکان ایران

اطلاعیه

انجمن ملی ایرانی حمایت کودکان

وابسته به یونیسف

درباره برگزاری

عظیم‌ترین گاردن پارتی قرن

انجمن ملی ایرانی حمایت‌کودکان ازاول تادهم‌آبان ماه سال جاری که مصادف بامولود مسعود والاحضرت رضاپهلوی ولیعهد ایران و روز کودك است باهمکاری‌شخصیت های جهانی وسازمانهای بین‌المللی و برجسته ـ ترین رجال خیراندیش و کلیه موسسات دولتی و ملی‌وهمه‌مردمی‌که بسرنوشت نسل آینده میهن عزیز نگران و علاقمندند گاردن پارتی مجللی برگذار میکند.

هدف از برگزاری این گاردن پارتی بیسابقه جمع آوری وجوه لازم برای ایجاد یك مرکز بزرك آموزشی جهت کودکان بزه کار است تاکودك معصومی که در زندگی کوتاه خویش لغزشی داشته است درگوشه زندانی بنام دارالتادیب سراشیبی سقوط را نپیماید و انسانی منحرف‌وجنایتکار ببار نیاید بلکه دریك محیط آرام وتحت مراقبت روانشناسان مجرب عنصر مفیدی برای میهن خویش‌تربیت‌شود.

در برگزاری این گاردن پارتی پر شکوه ومجلل صاحبان صنایع باایجاد غرفه‌ها و صاحبان ذوق و ابتکار با ایجاد تفریحات سالم و سرگرمیها سهمی بزرك خواهنـدداشت و در حقیقت این گاردن پارتی صرفنظر ازجنبه‌معنوی وانسانی آن برای شرکت کنندگان یك محیط مناسب برای‌تفریح سالم و تسکین اعصاب خواهد بود.

هموطن عزیز! درهرکجا که هستی بندای وجدان‌جواب‌بده .

دستی که برای همکاری بسوی ما دراز میکنی دستی‌است که دریچه دنیای نوین و نشاط بخشی را بروی کودکانی غمزده و بیگناه میگشاید.

ما از همه هموطنان عزیز ازشهری وروستائی‌وایلات‌وعشایر وطن پرست خواستاریم که باایجاد غرفه‌ها،چادرها ونشان دادن سنن باستانی و همچنین هنرنمائی هنرمندان‌خود بر جلوه وشکوه عظیم ترین گاردن پارتی قرن‌بیافزایند

خیراندیشان پیروزند

علاقمندان برای کسب اطلاعات وهمکاریهای لازم هرچه زودتر بدفتر عظیمترین گاردن پارتی قرن مراجعه‌نمایند.

نشانی: پارك شهر (ازدرشمالی) ـ جنب باغ‌کودکان‌تلفن : ۳۶۶۷۱ـ ۳۶۶۷۲

سیمان تهران

مرغوب ترین و با صرفه ترین سیمانها

سیمان تهران