انتخابات آلمان

تظاهرات و برخورد های شدید در:

۲۰ صفحه

اطلاعات

یکشنبه ۲۸ آبانماه ۱۳۵۱ ـ شماره ۱۳۹۵٤ تکشماره ۵ ریال

بازدید شاهنشاه و شهبانو

از نمایشگاه اشیاء مکشوفه دردشت‌لوت

شاهنشاه آریامهر و علیاحضرت‌شهبانو هنگام مشاهده آثار مکشوفه دشت‌لوت.

بعدازظهر دیروزدر پیشگاه‌شاهنشاه آریامهرو علیاحضرت شهبانو نمایشگاه دشت‌لوت در چهارچوب پنجمین جشن فرهنگ و هنر گشایش یافت.

★ شاهنشاه فرمودند باید تمام ایران را از نظر باستانشناسی بگردیم

★ ۲هزار قطعه اشیاءقدیمی در دشت لوت پیدا شده است در صفحه ٤

از : امیرعباس هویدا

گام ارزنده

انقلاب ایران ابعادی وسیع دارد که باید موردبررسی قرار گیرد

نظریات دانشجویان در مورد انقلاب ایران

وانتظار آنان از انقلاب در آینده

در صفحات ۱۷ وفرهنگ انقلاب

کمپیوتر روسی عاشق شد!

در صفحه ٤

دانشکده‌های دندانپزشکی دانشجوی بیشتری میپذیرند

★ ایران ۱۲۸۰ دندانپزشک دارد و هرسال ۱۳۲ نفر برعده آنها افزوده میشود در صفحه ۱۷

تهیه فیلم از زندگی محمّد پیامبراسلام

آغاز گردید

★ یك کمپانی آمریکائی با همکاری کمپانی لبنانی و کمك برخی از کشور های عربی فیلم پر خرج زندگی محمد (ص) را تهیه میکند

این فیلم ۲۰۰ میلیون دلار درآمد خواهد داشت

★ نماینده کمپانی ها در تهران با زین‌العابدین رهنما نویسنده معروف «پیامبر» تماس گرفت در صفحه ٤

میلیونها آلمانی رأی‌دادند

مائوئیست ها در مقابل ویلی برانت بمب گاز اشك‌آور منفجر کردند

●

جوانان افراطی از مردم خواستند به برانت رای ندهند .

●

ویلی‌برانت فریاد زد : اخلالگران‌را بیرون کنید!

●

اولین‌نتایج‌انتخابات امشب معلوم‌میشود در صفحه ۲

شروع احداث

شاهراه کرج ـ قزوین

فاصله تهران ـ قزوین کوتاه میشود

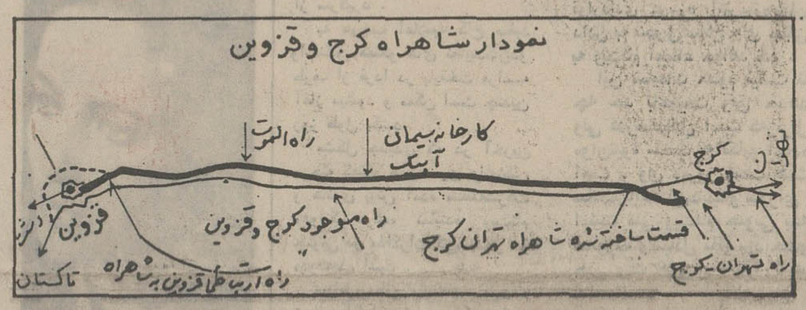

در این نقشه شاخه اول شاهراه کرج ـ قزوین نشان داده شده‌است

شاخهٔ اول شاهراه ۹٦ کیلو متراست

درشاهراه جدیداتومبیل هاو وسائط نقلیه سبك بدون استفاده ازگذرگاه به مقصد خواهند رسید

فردوس ـ قربانی

ساختمان یک شاخه از شاهراه کرج ـ قزوین بمسافت ۹٦ کیلومتر باهزینه‌ای معادل ۵۲۰ میلیون ریال از ده روز پیش شروع شده که دو سال دیگر پایان خواهدیافت .

بمنظور تامین رفت و آمد وکم‌کردن حجم سنگین ترافیک راه قزوین ـ کرج‌ازچندی‌پیش وزارت راه طرحی جهت‌امتداد شاهراه تهران ـ کرج به‌قزوین تهیه‌نمود و پس‌ازمطالعه‌و نقشه برداری مسیرمذکور اینکه‌وزارت راه تصمیم گرفته است که‌با در نظر گرفتن وضعیت فعلی این راه که مهم ترین راه ارتباطی مناطق شمال و شمال غرب کشور میباشد اقدام

بقیه در صفحه ۱۷

در طرح بیمه کارمندان دولت

نرخ بیمارستانهای خصوصی تعیین شد

● نرخ پزشکان بین ۷۵ تا ۲۰۰ ریال تعیین گردیده است

بیمارستان ها با توجه به امتیازات آن تقسیم بندی شدند

در صفحه آخر

نحوه عفو زندانیان مالی

★ اگرمحکوم سابقه نداشته باشد ، تحت شرایطی از توقیف مابه‌ازای جزای نقدی معاف میشود

★ جرائمی که نمی‌توان برای آن تقاضای عفو کرد

در صفحه ٤

پرون‌دریك‌مصاحبه گفت‌رئیس‌جمهوری شدن برای من مهم نیست

پرون به‌میان هوادارانش رفت

در صفحات ۲ و ٤

هرهفته ۸ بلیط بشانس پسر ۸ ساله‌ام ...

آقای عزیز صادقی‌گاوگانی کارمند شهرداری تبریزسه‌بار برنده‌جوایز بلیط های اعانه ملی شد .باراول در سال ۱۳٤۹ برنده شش هزار تومان ،ودومین بار هفته قبل‌برنده پنج هزار تومان شد و در قرعه کشی قهرمان شانس نیز بیست و پنج هزار تومان برنده شد.

قهرمان شانس بلیط های اعانه ملی گفت : « من هر هفته۸ بلیط اعانه ملی به شانس پسر ۸ساله‌ام میخرم و حالا که شانس او مرابه پیروزی رسانیده تصمیم دارم همه این پول را صرف تحصیل و تامین آینده پسرم کنم .»

آقای عزیز صادقی گاوگانی

اگربه تلفن شما جواب نمیدهیم، برای اینست که شماره تلفنهائی که دارید قدیمی است.

لطفاً تلفن های جدید را یادداشت و نرم مائید:

۸۴۶۰۶۴ و ۸۴۴۷۸۹

اینترپاب

عباس‌آباد، جنب وزارت اطلاعات، شماره ۱۱ طبقه ۲

کاشیکاری تازیرسقف با کاشی ایرانا

آگهی استخدام معلم برای تدریس زبان انگلیسی

شرح در صفحه ۱٤

کاباره باکارا

با بهترین برنامه های ایرانی و خارجی

روزسه‌شنبه افتتاح میشود

آگهی مهلت پرداخت عوارض شهرداری پایتخت

در صفحه ۱۳

شرکت برق منطقه‌ای تهران

«اطلاعیه»

شرکت برق منطقه‌ای تهران بمنظور رفاه بیشتر مشترکان خود اقدام به چاپ و توزیع صورتحسابهای جدیدی کرده است که شامل نام بخش مربوط به هرمشترک و شماره های تلفن نگهبانی‌ها در تهران و نواحی تابع می‌باشد .

از مشترکان محترم خواهشمند است هنگام ضرورت وسیله تلفن‌های مندرج در پشت صورتحساب مصرف برق با مسئولان مربوط تماس حاصل فرمایند . م‌الف ۲۲٤۵۲

آ ـ ٦۰۰۹٤

به‌تشویق بانك رفاه کارگران توسط بخش خصوصی

برای کارگران اصفهان آپارتمان ساخته‌میشود

حداقل بهای آپارتمانها ۲۷ هزار تومان و حداکثر ۵۵ هزار تومان پیش‌بینی شده

قرارداد ایجاد ۱۵۸۵ دستگاه آپارتمان کارگری در اصفهان بین بانك رفاه کارگران وبخش خصوصی عصر دیروز بامضاء رسید .

دکتر مهدی علی‌آبادی رئیس کل بانك رفاه کارگران درباره آپارتمانهای مزبور اظهارداشت این آپارتمانها در٤۱ بلوك بتن آرمه‌درهزارجریب اصفهان‌ظرف ۲٤ ماه‌ساخته‌خواهد شدوازیک اطاقه تا٤اطاقه‌خواهدبود وبتمام

بقیه در صفحه ۱۷

بلند آسمان جایگاه من است

قابل توجه جوانان دیپلمه

مشخصات:

✿ دیپلم : ریاضی ـ طبیعی یا ادبی ✿ سلامتی کامل
✿ هوش و استعداد کافی ✿ علاقمندی به فن خلبانی
✿ حداکثر سن تا ۲۵ سال ✿ حداقل قد ۱۶۱ سانتیمتر

امتیازات

✿ تحصیل در دانشکدهٔ خلبانی به هزینهٔ نیروی هوائی شاهنشاهی در داخل و خارج کشور بمدت کمتر از سه‌سال ✿ دریافت‌ماهانه تا ۱۵۲۰ تومان‌ضمن‌تحصیل
✿ نیل بدرجهٔ ستوان دومی با حقوق اولیهٔ ماهانه ۳۶۷۵ تومان
✿ پیشرفت سریع : در نیل بدرجات بالاتر افسری و برخورداری از مزایای خدمتی بیشتر ✿ شغل پر افتخار خلبانی با ارزش و اهمیت فوق‌العاده در سطح جهانی .

نیروی هوائی شاهنشاهی ایران

سپاسگزاری

خانواده و خویشاوندان شادروان حسین شیبانی از کلیه ذوات محترمی که در تشییع و مجلس تذکر وهفته آن مرحوم شرکت فرموده یا بوسیله تلگراف و نامه‌اظهار تفقد نموده‌اند صمیمانه سپاسگزاری می نمایند و اگر در شرفیابی و عرض تشکر حضوری تاخیری پیش آید تمنای عفو دارند .

علی‌اشرف شیبانی

سپاسگزاری

از ابراز همدردی و عنایت ولطف فوق‌العاده‌ایکه بمناسبت ضایعه اسفناک مرگ فرزند دلبندم محمد نراقی ازطرف کلیه‌سروران عزیز ودوستان گرامی و خویشاوندان بوسیله نامه و تلگراف و شرکت در مراسم تشییع و ترحیم وشب‌هفت مبذول شد آرامشی برای اینجانب و بازماندگان آن ناکام بود ضمن عرض سپاسگزاری از خداوندبزرگ توفیق و سلامتی همگان را آرزو دارم چنانچه درعرض تشکر حضوری بعلت تالمات روحی تاخیر شود معذورم فرمائید.

هاشم نراقی

سپاسگزاری

بدینوسیله از کلیه سروران بزرگوار که در فقدان همسر عزیزم محمد نراقی بوسیله تلگراف و نامه وشرکت درمجالس ترحیم محبت وقدمرنجه فرموده‌انداز صمیم قلب سپاسگزاری مینماید.

مهدخت نراقی (طباطبائی)

با نهایت تاثر و تاسف درگذشت جانگداز شادروان مهندس مسعود شکرائی مدیر عامل شرکت شیشه قزوین را به رئیس و اعضای هیئت‌مدیره شرکت وخاندان محترم شکرائی تسلیت عرض می‌نماید.

ابراهیم صادقی

قابل توجه مصرف کنندگان نشاسته کارخانه‌های قنادی بیسکویت سازی بافندگی وصنف عطار شرح در صفحه ۱۳

شهرداری پایتخت نرخ میوه و تره‌بار را اعلام میدارد

در صفحه ۱۵

با اندوه فراوان درگذشت ناگهانی مرحوم مهندس امیرمسعود شکرائی رابه‌خاندان محترم شکرائی خصوصا به آقای مهندس امیرطاهر شکرائی تسلیت عرض مینمائیم مجلس ختم آنمرحوم از ساعت ۵ تا ۷ بعدازظهر روز دوشنبه ۲۹ر۸ر۵۱ در مسجد مجد منعقد خواهد بود.

هیئت مدیره و کارکنان شرکت سهامی تولید موتورهای دیزل ایران (ایدم)

بزرگترین انتخابات آلمان انجام شد

ویلی برانت تظاهر کنندگان دست چپی را اخراج کرد

بن ـ ساعت هشت بامداد امروز با آغاز کار حوزه های انتخابیه درسراسر آلمان‌غربی کوچك گردونه انتخاباتی روی صفحه دوارقرار گرفت و در ساعت هشت بعد از ظهر با قرار گرفتن آن در یکی‌ازخانه های متعلق به ائتلاف سوسیال ـ لیبرال و یا حزب مخالف دموکرات مسیحی سرنوشت هیجان انگیزترین انتخابات عمومی آلمان فدرال روشن میشود . باین ترتیب معلوم خواهد شد کدام یك‌ازرهبران دو حزب بزرك آلمان در کاخ صدارت عظمای آلمان مستقر خواهد شد .

ویلی‌برانت صدراعظم آلمان غربی که پس از فراغت از مبارزه انتخاباتی درآلمان‌فدرال برای ایراد سخنرانی به‌برلن غربی رفته بود برای نخستین بار با فریاد های‌خصمانه‌استقبال گردید و گروهی از جوانان افراطی دست چپ میتینك‌حزب سوسیال دموکرات را که به رهبری ویلی برانت در برابر کاخ ورزش در پایتخت سابق آلمان بر پا شده بود مختل کردند .

کسانی که از نزدیك‌شاهد این حادثه بودند میگویند که اعضای اتحادیه دانشجویان طرفدار مائو و حزب کمونیست آلمان غربی بوسیله بلندگو فریاد میزدند .

«هیچ کس رای ندهد . باو رای ندهید »

و ویلی برانت خشمگین فریاد زد آنهارا بیرون کنید‌بلافاصله ماموران انتظامی‌درصددبرآمدند و ساختن اخلالگران برآمدند و بدنبال آن‌غوغای‌شدیدی‌درگرفت و نظم میتینك بهم خورد .

جوانان افراطی سپس‌چندین نارنجك حاوی گازاشك آور منفجر کردندویلی‌برانت‌شخصا از سازمان دهندگان میتینك درخواست کرد که اخلالگران را از میدان اخراج کنند . اندکی بعد مسئولان حادثه توسط سرویس های انتظامی از محوطه‌میتینك اخراج‌شدند.

ویلی‌برانت که همراه‌«گون باهر» نماینده آلمان فدرال در مذاکرات دو آلمان‌و کلوز شولتز شهردار برلن غربی بود هنگام ورود به پایتخت سابق آلمان از طرف بیش از هفت هزار نفر بگرمی مورداستقبال قرار گرفت .

واحد های نیرومندی ازقوای پلیس در اطراف کاخ ورزش مستقر شده بودند و بااینکه ماموران انتظامی کسانی راکه وارد محوطه میتینك شده بودند بدقت کنترل کرده‌بودند معذلك جوانان افراطی‌توانستند بداخل جمعیت رخنه کرده و نظم میتینك را برهم بزنند .

ویلی‌برانت قبل از آنکه‌برای شرکت در میتینگ به کاخ ورزش برود بمناسبت روز عزای ملی به گورستان «لیلیانتال استراسر»که عده زیادی از سربازان مقتول آلمانی در جنگ جهانی دوم در آنجا بخاك سپرده شده‌اند ،رفت و تاج گلی نثار کرد .

میتینگ دیشب آخرین مبارزه انتخاباتی صدراعظم آلمان قبل‌از آغاز رای گیری بود . اما دو میلیون و پانصد هزار جمعیت برلن غربی در انتخابات امروز شرکت نمی‌کنند زیرا برلن وضع خاصی دارد واز جنبه قضائی جزو آلمان فدرال نیست . مجلس برلن غربی هفته آینده نمایندگان خود رابرای‌شرکت در«بوندشتاگ» انتخاب می‌کند ولی آنها فقط دارای رای مشورتی هستند.

ویلی برانت در نطق خود در برلن غربی بار دیگر اهمیت‌قرار داد اصولی را که باجمهوری دموکراتیک آلمان شرقی امضاء شده است تاکید کرد .

او در کلیه نطق های انتخاباتی از سیاست خارجی دولت‌ائتلافی سوسیال دموکرات ولیبرال برای مبارزه علیه‌حزب دموکرات‌مسیحی حداکثر استفاده را کرده است .

با اینحال امشب معلوم خواهد شد که آیا اکثریت مطلق ملت آلمان به ویلی برانت «صدراعظم صلح» رای خواهد داد یانه .

آخرین آماری که دیشب در بن انتشار یافت نشان میداد کهائتلاف سوسیال دموکرات و لیبرال با اکثریت ضعیفی پیروز خواهدشد زیرا بیشتر رای دهندگان آلمانی بمابتکارات ویلی‌برانت در زمینه های سیاست خارجی که نتایج آن بعدها پدیدار خواهد شد توجه چندانی ندارند . مردم آلمان در بسیاری از مسائل داخلی بویژه تورم پول وبالا رفتن قیمت از سیاست دولت ائتلافی «برانت ـ شل»راضی نیستند .

طی یک سال اخیر قیمت ها در آلمان فدرال ٦٫٤ درصد بالارفته است. ویلی‌برانت‌در کلیه‌سخنرانی های خود کوشید تا ثابت کند که تورم پول و بالا رفتن قیمت‌هاجنبه جهانی دارد و منحصر به‌آلمان فدرال نیست ولی معلوم نیست‌در این راه تاچه حد توانسته است نظر ملت آلمان را جلب کند .

پلیس، پرون را بحال خود رها کرد

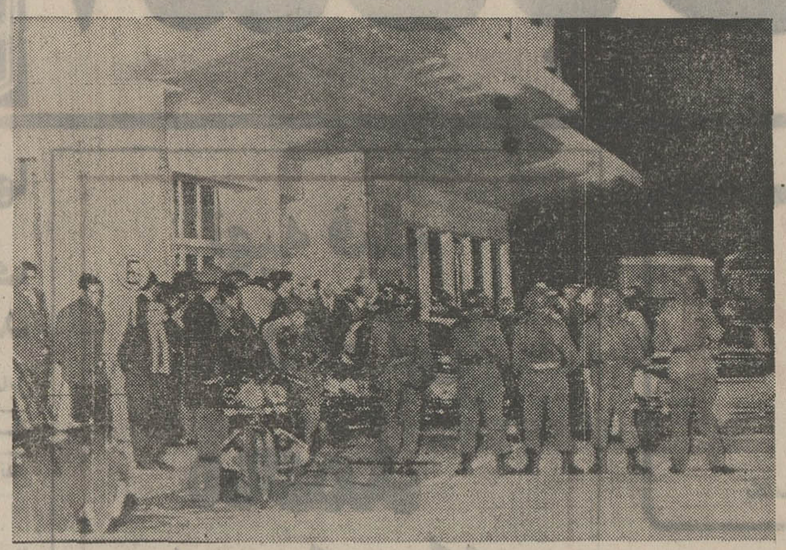

بوئنوس‌آیرس ـ خوان‌پرون رئیس‌جمهور اسبق آرژانتین که بعد از ۱۷ سال تبعید روز جمعه گذشته به کشور خود بازگشته است دیروز اجازه یافت که از هتل‌محل اقامتش در فرودگاه ازیزا (بوئنوس‌آیرس) خارج شود و به خانه‌ای که طرفدارانش برای اودرحومه‌پایتخت آرژانتین‌خریداری کرده‌اند نقل مکان کند .

طرفداران پرون بعداز آنکه هتل محل اقامت موقتی وی بوسیله هزاران نفر از سربازان مسلح آرژانتینی محاصره شد ادعا کرده بودند که وی عملا بوسیله‌دولت آرژانتین بازداشت شده‌است اما رهبران نظامی این کشور ادعای پرونیستها رارد کردند .

هنگامیکه اتومبیلهای حامل پرون و همراهانش مسیره ۱ میلی‌میان‌فرودگاه و خانه خریداری شده برای وی را طی‌می کرد تعداد زیادی از اتومبیل‌های پلیس و جیپ‌ها و کامیونهای نظامی در تمام امتداد مسیر صف کشیده بودند تامراقب حفظ آرامش باشند .

در طول همین مسیر بود که روزجمعه ده‌ها هزار نفر از پرونیستها کوشیدند تا خود را به فرودگاه «ازیزا» برسانند ودر استقبال از او شرکت کنند. امادراین راه‌پیمائی با مقاومت سخت سربازان ارتش روبرو شدند .

نیروهای انتظامی آرژانتین درموارد متعدد از گاز اشك‌آور استفاده‌کردند تا جلوی نزدیک شدن پرونیستها را به فرودگاه بگیرند .

ژنرال«ازکل مارتینز»نماینده کمیته‌نظامی حاکمه آرژانتین دیشب در یک کنفرانس مطبوعاتی در فرودگاه ازیزا اطمینان داد که پرون نه بازداشت شده و نه‌قراراست بوسیله دولت آرژانتین بازداشت شود .

ورود پرون به آرژانتین درروزجمعه گذشته موجب شد که گروهی از هوا ـ خواهانش در یکی از مدارس نیروی دریایی این کشوردست به شورش‌کوتاهی بزنند. این شورش به فاصله چند ساعت بوسیله ارتش آرژانتین سرکوب شد و نزدیک به ٦٠ افسر جزء نیروهای‌دریایی که در آن شرکت داشتند زندانی شدند.

پرون روز گذشته تقریبا تمام وقت‌خود را در هتل مجلل فرودگاه ازیزا صرف ملاقات و تبادل‌نظر با رهبران احزاب مختلف و نمایندگان اتحادیه‌های کارگری پرونیستی کرد .

در این ملاقات‌ها پرون درباره انتخابات آینده آرژانتین که قرار است، در یازدهم مارس ۱۹۷۳ انجام شود سخن گفت . در صورتیکه پرون تصمیم بگیرد برای همیشه در آرژانتین باقی بماند وائتلاف تمام نیروهای طرفدار خود را شخصا در انتخابات رهبری کند ـ به عقیده ناظران سیاسی پیروزی وی در انتخابات حتمی خواهد بود و رئیس جمهوری آرژانتین می‌شود .

ژنرال «آلزاندرولانوس» وعده داده‌است که با برگزاری انتخابات مارس ۱۹۷۳ زمام حکومت را بارد یگر به غیرنظامیان خواهد سپرد. مقامات پلیس گفتند در خانه جدید مادیگر از جان‌پرون مراقبت نمی‌کنیم واورا بحال خودش میگذاریم.

نیمرخ قهرمان

دیروز هزاران نفر از مردم سحرخیز بوئنوس‌آیرس که قبل از طلوع خورشید از خواب بیدار شده بودند تاپرون را هنگام عبور از فاصله میان فرودگاه و خانه جدیدش تماشا کنند موفق نشدند جزنیمرخ‌دور دست‌وکمرنگی ازقهرمانشان را مشاهده کنند .

پرون هنگام رسیدن به خانه‌اش در حومه‌بوئنوس‌ایرس چند لحظه دربالکن ظاهر شد تاعکاسان فرصت عکس‌گرفتن داشته باشند .

برای صدها هزار نفر از طرفداران پرون احتمالا تاروز دوشنبه ـ فردا ـ فرصت واقعی برای دیدن او دست نخواهد داد .

دولت نظامی آرژانتین اجازه داده است که پرون روز دوشنبه در یک اجتماع عمومی‌که دریک استادیوم‌موبال برپا خواهدشدبرای طرفدارانش‌سخنرانی کند .

طبق مقررات موجود آرژانتین پرون ناگزیر بوده است مبلا برای سخنرانی‌در این تظاهرات از مقامات قانونی اجازه کتبی دریافت کند .

دراینجا دولت آرژانتین اعلام کرده است که پرون پس‌از مستقر شدن در خانه‌خصوصی‌خوددرحومه بوئنوس ایرس دیگر از حمایت خارق‌العاده‌ای که در اعمال آن ۳۰ هزار نفر از نیروهای ارتش‌شرکت داشته‌اند برخوردارنخواهد شد و او نیز از این پس مانندیگر آحاد مردم‌آرژانتین یک فرد عادی‌بشمار خواهد آمد .

هنوز دانسته نیست که آیا پرون باژنرال الزاندرولانوس رئیس جمهور آرژانتین نیز ملاقات خواهد کرد یانه.

وی پیش‌از عزیمت به ارژانتین در اسپانیا و ایتالیا گفته بود که دولت آرژانتین وی را به بوئنوس‌آیرس‌دعوت کرده است تابامقامات حکومتی درباره راه های علاج درد های ملت‌آرژانتین مشورت کند .

حزب دوستی «سیالیبو» که بوسیله پرون تاسیس شده است و همچنین کنفدراسیون کل اتحادیه های کارگری آرژانتین که رهبری آن را پرونیستها دردست دارند به تنهایی بقدر کافی نیز نیرومندند تادرهرانتخاباتی‌ـ یک‌کاندیدای پرونیستی را باموفقیت بریاست جمهوری انتخاب کنند .

رهبران نظامی آرژانتین‌در ۱۷سالی که از سقوط حکومت سابق پرون و دوری وی از کشورش میگذرد تاکنون حزب پرونیست ها را از دخالت در هر انتخاباتی منع کرده‌اند .

خروج پرون از فرودگاه

دیروز «پرون» درصدد برآمد که بدون اجازه مقامات پلیس هتل محل اقامت خود را که در فرودگاه بوئنوس آیرس قرار داشت ترك کند وبه داخل‌شهر برود ولی سربازان در مقابل اتومبیل‌اوایستادند و مانع‌حرکت وی‌شدند سرانجام مقامات دولتی اجازه دادند که‌پرون به شهر برود وحتی اجازه دادند که برای‌طرفدارانش‌نطقی ایرادکند. در عکس سربازانی که جلوی اتومبیل «پرون» را گرفته‌انددر مقابل هتل‌فرودگاه دیده میشوند.
عکس رادیوئی اطلاعات

خلاصه اخبار مهم جهان

● سازمان ملل ـ ۲۲ کشور مختلف جهان ضمن‌تسلیم قطعنامه‌ای به مجمع عمومی سازمان ملل متحد اظهار تمایل کردند که بنگلادش در آینده نزدیک بعضویت سازمان ملل متحد پذیرفته شود .
نماینده چین بااین‌قطعنامه مخالفت‌کرد. درخواست عضویت بنگلادش در سازمان‌ملل‌تاکنون درشورای امنیت با وتوی چین روبرو شده است .

● کراچی ـ ذوالفقارعلی بوتو رئیس جمهوری پاکستان اعلام داشت که مخالفت چین با عضویت بنگلادش در سازمان ملل و وتوی آن به اصرار پاکستان صورت میگیرد . وی گفت تا زمانی که بنگلادش قطعنامه مجمع عمومی سازمان‌ملل‌متحد وهمچنین شورای امنیت را اجرانکندچین عضویت‌بنگلادش را در سازمان ملل وتو خواهد کرد .

● عدن ـ سالم‌ربیع‌علی رئیس جمهوری دمکراتیک یمن جنوبی بزودی برای انجام یک دیدار رسمی چند روزه از شوروی به مسکو خواهد رفت .
درحال حاضر هیئتی از مقامات یمن جنوبی به ریاست عبدالله غشیش عضو کمیته مرکزی جبهه‌ملی (دولتی) این کشور درمسکو بسر میبرد و ماموریت آن فراهم کردن مقدمات سفر رئیس جمهور یمن جنوبی به شوروی است .

● آنکارا ـ «خالوق بایولکن» وزیر امور خارجه ترکیه اعلام داشت که دولت متبوع وی مایل‌است درکلیه مراحل مذاکرات مربوط به برقراری موازنه قوا بین شرق و غرب شرکت کند و حق داشته باشد نظریات خود را در این باره ابراز دارد .
وزیر امور خارجه ترکیه‌گفت دراثنای این‌مذاکرات ترکیه نیروهای خود را تقلیل نخواهد داد .
«بایولکن» گفت ترکیه بعلت موقعیت استراتژیکی خود خوشوقت است که پیشنهاد تشکیل کنفرانس بین‌المللی را برای رسیدگی به مسئله تسلیحات بپذیرد و صمیمانه در ایجاد یک محیط صلح با پیروی از منشور ملل متحد خواهد کوشید .

● مسقط ـ بمناسبت دومین روز ملی عمان پس از روی کار آمدن سلطان قابوس بن سعید نیرو های مسلح عمان از برابر او رژه رفتند ، و هواپیما های نیروی هوائی عمان در آسمان ظاهر شدند.
سلطان قابوس بن سعید ضمن نطقی خطاب به نیروهای مسلح تاکید کرد که عمان با اشکال مختلف کمونیسم مبارزه خواهد کرد سلطان عمان همچنین به پیشرفتهائی که‌دردوسال گذشته نصیب این کشور شده است اشاره کرد .

● دمشق ـ خبرگزاری «وفا» گزارش داد که دو وسیله نقلیه اسرائیل براثر برخورد با مین های زیرزمینی که فدائیان فلسطین در ارتفاعات جولان کار گذاشته بودند منفجر شد و کلیه سرنشینان آن کشته یا زخمی شدند .
از طرف دیگر گروهی از فدائیان فلسطین در این منطقه دسته‌ای از اسرائیلی‌ها را غافلگیر کرده و تلفاتی به دشمن وارد ساختند . کلیه فدائیان که در این عملیات شرکت کرده بودند سالم به پایگاههای خود باز گشتند .

● مسکو ـ از یک منبع رسمی کسب اطلاع شد که آمریکا و شوروی‌درباره‌امضای قراردادی پیرامون همکاری در مبارزه علیه سرطان به توافق رسیدند در طرح قرارداد که توسط هیئت های نمایندگی آمریکا و شوروی تهیه گردیده همکاری بین پژوهشگران دو کشوردرمورد جدا کردن ویروس سرطان و مبادله اطلاعات مربوط باین بیماری پیش بینی شده است .

● کراچی ـ مامورین مبارزه با قاچاق مواد مخدر در پاکستان یک زوج استرالیائی را که قصد حمل قاچاق حشیش از پاکستان را داشتند دستگیر کردند . مامورین پلیس پاکستان اظهار داشتندکه پنجاه کیلو حشیش بارزش تقریبی ۵۰۰ هزار روپیه پاکستانی درقسمتهای جلوی‌اتومبیل شکاری این زوج پنهان شده بود . قرار است پس فردا ادعانامه دادستان علیه این دو صادر شود .

حضور نماینده سایگون، مشکل تازه مذاکرات صلح ویتنام

واشنگتن ـ هنری کی سینجر امروز از یک گفتگو های کوتاه با رئیس جمهوری آمریکا‌واشنگتن را به سوی پاریس ترک گفت تا مذاکرات سری‌خودرابا «لەدوکتو» مشاورهیئت‌نمایندگی ویتنام‌شمالی از سرگیرد .

به موجب اعلامیه کاخ سفید واشنگتن گفتگو های نمایندگان‌دو طرف از فردا در پایتخت فرانسه آغاز میشود و ممکن است چندین روز طول بکشد.

مشکل جدیدی که در آخرین مرحله گفتگو های سری واشنگتن و هانوی پیش آمده مسئله‌شرکت «هوانگ دوک» نماینده ویتنام جنوبی در مذاکرات کی‌سینجر و «دوکتو» است .

محافل مطلع پایتخت ویتنام شمالی اظهار عقیده می‌کنند که موضوع شرکت فرستاده ژنرال «وان‌تیو» در مذاکرات‌سری پاریس کاملا منتفی است .

« هوانگ دوک»هم‌اکنون بقصد شرکت دراین‌مذاکرات واردپاریس شده است‌ولی‌محافل سیاسی‌هانوی یادآور میشوند پیش نویس طرح قرارداد آمریکا و ویتنام شمالی‌که متن آن روز ۲٦ اکتبر انتشاریافت در این مورد کاملا روشن است . در این موافقت‌نامه گفته شده‌است که جمهوری دموکراتیک ویت نام شمالی از طرف خود وبنمایندگی از جانب دولت‌موقت‌انقلابی ویت‌کنگ و ایالات متحده از جانب خود و دولت سایگون درمذاکرات شرکت می کنند .

در این شرایط دیگر نمیتوان مذاکرات دوجانبه « دوکتو» و کی‌سینجر رابه‌گفتگو های‌سه‌جانبه تبدیل کرد و به نماینده سایگون اجازه داد که در این مذاکرات شرکت کند .

درسایگون درآستانه ازسرگرفته شدن‌مذاکرات‌کی‌سینجر ولەدوك‌تو باردیگرفعالیت شدیدی‌آغازشده است .

بعد از ظهر دیروز به دعوت «وان‌تیو» شورای‌ملی‌امنیت ویتنام جنوبی‌برای‌بررسی آخرین‌تحولات اوضاع جلسه سری تشکیل داد.

از طرف دیگر در سایگون‌شایع است که در آینده نزدیک پروتکل قراردادی درباره آتش‌بس‌وپایان دادن به تحویل سلاح های جنگی به ویتنام امضاء خواهد شد .

این شایعات معلوم نیست تا چه حد باحقیقت وفق میدهد ولی قدرمسلم‌این است که‌ژنرال «وان‌تیو» سخت به تکاپو افتاده است . وی دیروز بمدت هفت ساعت بااعضای‌هیئته‌و شورای امنیت ملی ویتنام جنوبی به مشورت و تبادل نظر پرداخت‌و حتی وقت خوردن ناهار را هم نداشت .

ناظران‌سیاسی اظهار میدارند که باردیگر مسئله مهم جدیدی پیش‌آمده است که ممکن است درگفتگوهای آینده نمایندگان هانوی‌و واشنگتن تاثیرنامطلوبی داشته باشد .

وان‌تیو پس‌از پایان جلسه شورای امنیت ملی سفیرایالات متحده‌رادردفتر کار خودپذیرفت و ۲۵ دقیقه باوی به گفتگو پرداخت . گفته میشود که نماینده نیکسون درسایگون‌ضمن پیامی آخرین پیشنهاد های آمریکا را درباره مذاکرات‌پاریس باطلاع رئیس جمهوری ویتنام جنوبی رسانیده است .

روزنامه های ویتنام جنوبی امروز در صفحات اول خود نوشته‌اندکه روش دولت‌وان‌تیو درباره چگونگی رامحل ویتنام تغییرنکرده‌است . رئیس‌جمهوری ویتنام جنوبی همچنان اصرار دارد که سیصد هزار سرباز ویتنام شمالی بلافاصله پس از اعلام‌آتش بس منطقه جنوب را ترک گویند .

ارگان رسمی دولت ویتنام نوشته است : دولت سایگون نمی‌خواهد دربرابر کمونیستها «تسلیم» شود . جمهوری ویتنام نمیتواند دربرابر هیچ قدرتی سرتسلیم فرود آورد زیرا ملت ویتنام جنوبی‌نه‌تنها برای دفاع ازحق‌قانونی و آزادی‌خود بلکه بخاطر بشریت پیکار میکند .

از طرف دیگر چوئن‌لای نخست‌وزیر جمهوری خلق‌چین بار دیگر اعلام داشت که‌دولت وی درتصمیم راسخ خود به پشتیبانی از مبارزه قانونی‌ملت ویتنام تا پیروزی نهائی باقی است

چوئن‌لای این سخنان رادر ملاقات بامعاون نخست وزیر ویتنام شمالی که اکنون در پکن بسر می‌برد برزبان اورده است .

نخست وزیرچین باردیگر از رهبران آمریکا درخواست کرد که‌باامضای‌قراردادصلح تعهدات خود را درویتنام محترم‌شمارد.

جایزه والنتینو به الیزابت‌تایلور و ریچارد برتون داده شد

جایزه «والنتینو طلائی»که معمولا همه ساله به هنرپیشه هائی داده میشود که پیش‌بینی می‌شود خاطره‌ای جاودان در جهان‌سینما پیدا کنند . امسال به‌الیزابت‌تایلور وریچارد برتون تعلق گرفت.هیئت داوران تعین کننده جایزه منتقدان فیلم وروزنامه نگاران ایتالیائی هستند .

جایزه بیادبود «رودلفو‌والنتینو» هنرپیشه ایتالیائی فیلم های‌صامت که نامی افسانه‌ای در جهان سینما پیدا کرده ، والنتینو «طلایی»نام‌گذاری شده است .

الیزابت تایلور و ریچارد برتون که‌اکنون در ایتالیا بسر می‌برند . دیروز به «لس» زادگاه والنتینو پرواز کردند .تا طی مراسم‌ویژه‌ای جایزه را دریافت دارند.

یک هیئت نظامی مصر برای دریافت اسلحه در مسکو بسر میبرد

قاهره ـ خبرگزاری خاورمیانه گزارش داد یک هیئت نظامی‌مصر بریاست ژنرال اسماعیل مبارک فرمانده نیروی هوائی این کشور که‌از مسکودیدن میکندبافرماندهان نظامی شوروی‌مذاکره خواهدکرد. هیئت مذکور که سه روز قبل وارد مسکو شده است تاکنون مذاکراتی با مقامات شوروی انجام داده است.

منابع سیاسی در قاهره اظهار نظر میکنند که هدف از دیدار هیئت مصری از شوروی همکاری نظامی دو کشورو احتمالا تقاضای مصر از شوروی در مورد دریافت سلاحهای جدید است .

مناسبات مصر و شوروی پس‌از آنکه انورسادات رئیس جمهوری مصر در ماه ژوئیه گذشته تصمیم گرفت کارشناسان نظامی شوروی را از مصر اخراج کند ، تیره شد ولی از یکماه پیش باسفر عزیز صدقی نخست وزیر مصر به مسکو ظاهرا مناسبات دوطرف اصلاح شده است.

گرچه گفته میشود که مصر در صدد خرید اسلحه از انگلیس برآمده‌ولی هنوزمجبور است‌وسایل یدکی مورد نیاز خود را برای تجهیزات نظامی بسیاری که از شوروی گرفته‌از همین کشورتامین کند .

ضمنا امروز عزیز صدقی نخست وزیر مصر مدتی باولادیمیر ـ وینوگرادف سفیر شوروی درقاهره مذاکره‌کرد.

مردم آلمان به‌نئونازیها بی‌اعتنائی کردند

بن ـ حزب ناسیونال‌دمکرات آلمان غربی در انتخابات سال ۱۹٦۹ لقب نئونازی یافت و موجب نگرانی هایی نسبت به احیای نازیسم در آلمان گردید لیکن این بار مبارزه حزب ناسیونال دمکرات‌مبارزه‌می‌تری است بطوریکه کارشناسان‌پیش بینی کرده‌اند دست راستی‌های افراطی که اعضای این حزب را تشکیل میدهند امسال بیش از دو و نیم درصد آراء عمومی را بدست نخواهند اورد.

حزب ناسیونال دمکرات در تمام دویست و چهل و هشت حوزه انتخاباتی آلمان غربی کاندیداهایی معرفی کرده است ولی در شش هفته مبارزات انتخاباتی هیچ توجهی به نامزد های این حزب نشده است .

در حالیکه سه سال پیش‌همین حزب به رهبری «آدولف فون تادن» از اشراف زادگان‌پروس برای نخستین بار در پارلمان محلی سی کرسی بدست آورد که موجب نگرانی های جدی نسبت به احیای نازیسم در آلمان‌غربی گردید . میتینگهای انتخاباتی «فون تادن» سه سال پیش پیوسته با جار و جنجال بسیار همراه بود ولی امسال اصولاکسی‌به‌مبارزات انتخاباتی او و حزبش توجهی نکرده و مطبوعات نیز وجود حزب ناسیونال دمکرات را نادیده گرفته‌اند .

گروهی ازمردم امریکاعلیه جنگ‌دست بتظاهرات‌زدند

نیویورک ـ دیروز نزدیک به ۳ هزارنفرطرفداران‌صلح درنیویورک از خیابان های مانهاتان تا پارک مرکزی راه پیمائی‌کردند وخواستار پایان یافتن‌سریع‌جنگ ویتنام‌شدند. این راه‌پیمائی از جمله تظاهرات مشابهی بود که دیروز در مناطق مختلف آمریکا برپاشد امانتوانست جمعیت های زیادی را جلب کند.

به عنوان مثال در راه‌پیمائی مشابهی که بطرف بوستون کومون صورت گرفت‌علیرغم ادعای‌رهبران تظاهرات که مدعی‌بودند عده‌زیادی از صلح دوستان از کانکتیکوت ـ رودآیلند ونیوهمشایر برای‌پیوستن به این تظاهرات وارد بوستون شده‌اند بیش از ۵۰۰ نفر شرکت نداشتند .

رانولین ـیکی از نظامیان‌سابق آمریکا که درجبهه ویتنام خدمت کرده است واکنون کمیته‌ملی جبهه ائتلافی‌صلحدوستان امریکارابرعهده دارد توضیح دادکه کمی‌عده‌تظاهر کنندگان باعث شگفتی وی نشده است چون عده زیادی از صلح‌طلبان وعده های دولت آمریکا را دایر بر اینکه‌صلح در ویتنام‌نزدیک است باور کرده‌اند و از شرکت‌در تظاهرات صلح طلبانه اکرامدارند.

باوجود این بسیاری‌از تظاهر‌کنندگان کم سن و سال‌تر اصرار دارند که نیکسون به مردم آمریکا دروغ گفته است وجنگ ویتنام‌باین زودی پایان نخواهد یافت .

در تظاهراتی‌که‌در پارکمرکزی نیویورک برپاشده یکی‌ازسخنرانان ریچارد نیکسون را متهم کرد که نیکسون نیز درباره صلح ویتنام با همان صراحت و بلاغتی که‌در ۱۹٦۸ قبل از انتخاب شدن در اولین دورریاست جمهوریش‌سخن میگفت ـ حرف میزند . سخنران مذکور گفت که چهار سال اول زمامداری نیکسون‌از خونالودترین سال های تاریخ بوده است .

رابرت‌دریفوس‌عضو کمیته‌ملی حزب دمکرات آمریکا در همین تظاهرات از حاضران پرسید :

آیاهیچکس تصورش‌را میکردکه ۱۱ روز پس ازشکست صلح‌طلبان و دمکرات ها در انتخابات ریاست جمهوری چنین عده کثیری ازمردم در این‌اجتماع شرکت خواهندکرد تا خطاب به رئیس جمهور آمریکا بگویند که‌آنها حاضر نیستندچهار سال دیگر ـ و حتی‌چهار مادیگر ادامه جنگ ویتنام را تحمل کنند؟

قبل توجه کلیه علاقمندان به ادامه تحصیل در خارج از کشور

چنانچه مایل به ادامه تحصیل در یکی از کالجهاویادانشگاه های امریکا ویا کانادا میباشید و دارای مدرك تحصیلی چهارم متوسطه به بالا هستید هرچه زودتر به نشانی ذیل به‌فارسی ویا انگلیسی مکاتبه کنید.
کلیه اطلاعات و کمك های لازم بلافاصله در اختیار شما گذارده میشود ارسال هیچگونه وجهی ضروری نمیباشد.
FRED AOORI
ROOM 1142B DECEW RES.
BROCK UNIVERSITY
ST. CATHARINES ONT.
CANADA

حزب عدالت‌از کابینه «ملن» حمایت میکند

آنکارا ـ حزب عدالت‌ترکیه که اکثریت مجلس کبیرملی این کشور را تشکیل میدهددر یك جلسه طولانی که تاساعت چهار بعد از نیمه شب ادامه داشت تصمیم‌گرفت به‌پشتیبانی از دولت «فریت‌ملن » ادامه دهد . و در عین حال در برابر فرمول «دولت بالاتر ازاحزاب » که روز ۱۲ مارس ۱۹۷۱ از طرف ارتش تحمیل شده است روش احتیاط و مخالفت آمیز خود را حفظ کند .

حزب عدالت از ٤۳۹ کرسی پارلمان ۲۲۵ کرسی آن را در دست دارد .

حزب عدالت‌در اعلامیه‌ای که دیشب در آنکارا انتشار یافت تاکید کرده است که در ترکیه عجالتا بحران سیاسی وجود ندارد و این بر دولت است که براثر حوادث اخیر تصمیم بگیرد آیا از کارکناره گیری کندیا همچنان زمام‌امور کشور را در دست داشته باشد .

۹۹ نماینده‌حزب‌جمهوریخواه خلق اعلام کرده‌اند که دیگر ازدولت پشتیبانی نخواهند کرد ولی حزب عدالت در اعلامیه خود خاطر نشان ساخته‌است که بطرحهای اصلاحی «ملن» رای خواهد داد ولی در عین حال کوشش خواهد کرد وضعی که یادداشت (اولتیماتوم)۱۲ مارس ارتش در کشور بوجود آورده است پایان یابد .

برای امتحان تافل ژانویه ۱۹۷۳ ثبت نام نمائید

هیس تینگزگرامر ۲۵ نفر داوطلب برای کلاس جدید خود میپذیرد . این کلاس بطور فشرده و مدت ۱۰۰ ساعت میباشد .

هیس تینگزگرامر برای کلاسهای تافل خود فقط از وجود معلمین آمریکائی متخصص تافل استفاده مینماید .

ضمنا هیس تینگز گرامر باطلاع دانشجویان عازم خارج میرساند که کلاسهای جدید تافل در هرماه تشکیل شده و علاقمندان میتوانند در تمام اوقات از آن استفاده نمایند .

ثبت نام در تمام ساعات روز انجام میشود .
بالاترازمیدان کاخ مقابل دبستان رویاشماره ۳۲ طبقه پنجم

مؤسسه زبانهای خارجی

از طریق امتحان ورودی ۵۰ نفر داوطلب برای کلاسهای آمادگی شرکت درامتحان لورکمبریج ژوئن‌وودسامبر ۱۹۷۳(خرداد وآذر ۱۳۵۲) می‌پذیرد .
برای ثبت نام و اطلاعات بیشتر تا هفتم آذر۱۳۵۱ بدو محل‌زیر مراجعه فرمائید
مرکز شماره۱ـ خیابان‌پهلوی‌چند قدم بالاتر از چهارراه تخت‌جمشید شماره۱۵۹ تلفن‌های ٤۸۱۹۹ ـ ٦٦٤۵۳۱ ـ ٦٦۰٦۷۸
مرکز شماره ۲ـ خیابان شاه ساختمان‌آلومینیوم طبقه‌پنجم تلفن ٦٦۰۸۲۹

آگهی شورای فرهنگی ایران

باهمکاری عده‌ای ازفرهنگیان ایرانی و انگلیسی و مدیریت آقای علی‌اصغر امامی اهری رایزن فرهنگی و سرپرست سابق دانشجویان ایران در انگلیس از فرزندان شما در انگلستان سرپرستی می کند .
برای اطلاع ازشرایط و مقررات آن به نشانی زیر مکاتبه فرمائید .
IRAN EDUCATION ADVISORY
4 PHILLIMORE GARDENS
LONDON W8 7QD
۱ـ۵ ۱۸۲۳۱ـآ

شمازحمت نکشید موبی دیک

مجلل‌ترین میهمانی را با لذیذترین غذاهای‌ایرانی و فرنگی به‌باتومبیلهای مخصوص حمل میشوددر منزل شما ترتیب میدهد .
میدان ولیعهد خیابان شقاقی شماره ۵۵ تلفن ٤۸۹٦۰

اطلاعیه هواپیمائی ملی ایران «هما»

دفاتر بار هواپیمائی ملی ایران «هما » همه روزه حتی‌درایام تعطیل برای دریافت بسته های مخصوص کریسمس و حمل‌آنها به نقاط مختلف دنیاباز است.
دفتر مرکزی بار، خیابان فرصت تلفن‌های۹۱۱۵٦۷ـ۹۱۱۵۵۷ـ۸۲۵۰٦٦ـ ۸۲۹۰۸٤ دفتربار فرودگاه، مهرآباد، تلفن۹۱۱۵٦٤

در مسابقات قهرمانی باشگاه های تهران

مشت‌زنان تاج پیروز شدند

★ تیم تاج با ۲۸ امتیاز اول
★ تیم نیروی هوائی با ۲۲ امتیاز دوم
★ تیم صنایع نظامی با ۱۳ امتیاز سوم

شب گذشته دیدار نهائی مسابقات‌مشت‌زنی قهرمانی‌باشگاه های تهران که از هفته پیش آغاز شده بود پایان یافت و مشت‌زنان باشگاه تاج در جمع امتیازات باکسب ۲۸ امتیاز به مقام قهرمانی مشت زنی‌باشگاه های تهران رسیدند.

این مسابقات از نظر کیفیت مشت‌زنی درسطحی بالا قرار داشت و مشت‌زنان برگزیده باشگاه‌های‌تهران قدرت‌و مهارت خود را به نمایش گذاردند.

یکی از یازده مسابقه جالب وتماشائی دیشب بین جبارفعلی مشت‌زن‌ملی‌پوش‌وزن ۵۷کیلواز نیروی هوائی شاهنشاهی و محمود ابطحی‌از باشگاه گمرک برگزار شدکه درپایان پیروزی فعلی را بهمراه آورد.

جبار فعلی که بارقص پای زیبای خود و ضربات مستقیم، چپ و راست که برشکم حریف می‌نواخت مسابقه‌را آغاز کرد، درحالی که گاردش کاملا بسته بود در وسط رینگ قرار داشت و هیچگاه به ابطحی مشتزن نیرومند گمرک اجازه ورودبه حریمش‌را نمیداد و مدام او را زیر رگبار شدید مشت های سریع و کوتاه خود میگرفت. دور اول و دوم بابرتری کامل فعلی پایان یافت.

دور سوم را ابطحی باچند ضربه مستقیم و هوک های‌چپ آغاز کرد ولی طولی نکشید که فعلی دوباره برتری خود را بدست اورد و درحالی که یک لحظه ارام نمی گرفت، ابطحی را زیر ضربات کوبنده‌اش قرار دادوابطحی که صورتش دراثر ضربات جبارفعلی‌متورم و خون آلود شده‌بود ۲ بار بزانودرآمد ولی هربار که ناک‌دان میشد باآخرین شماره های داور از جای برمیخاست و به مبارزه ادامه میداد، و سرانجام آخرین ضربه ابرکات فعلی، حریف نیرومندراز پای‌درآورد بطوری که از ادامه مبارزه منع شد و نتیجه این پیکار تماشائی که تمامی تماشاگران را به‌تحسین واداشته بود به سود جبارفعلی ملی پوش این وزن پایان‌یافت.

درخشش مشتزن گمنام

بیک‌محمدی مشتزن ۶۳ و نیم کیلوگرمی عضو باشگاه تاج‌نیز دیشب بمانند مسابقه‌ای که دردیدارنیمه نهائی داشت، درخشش چشمگیری از خود نشان داد. این مشتزن گمنام که دراین دوره از مسابقات قهرمانی مشتزنی باشگاه های تهران شجاعانه جنگید، نشان داد که می‌تواند درمسابقات المپیک آسیائی‌تهران‌هم آورد های صاحب‌نام‌آسیائی را بزانو درآورد. بیک‌محمدی درمسابقه دیشب باحریف نیرومندی‌چون فرشید انتقامی‌بخوبی درخشید.

بیک‌محمدی درآغاز مسابقه دیشب بادوهوک چپ پیاپی، انتقامی‌رادوبار بزانو درآورد، و درشرایطی که تنها یک دقیقه و ۲۰ ثانیه از آغاز مسابقه‌می گذشت حریف‌خودرا برای بار سوم بزانو درآورد و در این لحظه بسبب تشخیص داور که حال انتقامی را برای ادامه مبارزه مساعد نمی‌دید، مسابقه بسود بیک‌محمدی پایان یافت.

پیروزی ملی پوش

یوسف ریماز مشتزن ۷۱ کیلو گرمی تیم ملی مشتزنی ایران نیز که درباشگاه نیروی هوائی عضویت دارد درمسابقه دیشب باغلامرضارنجبرازباشگاه جعفری قدرت و سرعت خودرا درحد عالی به نمایش گذارد و ضربات راست و چپی که برسروصورت‌رنجبر واردساخت سبب‌شد تا مسابقه را به سود خود پایان دهد.

سایر نتایج

سایر نتایج بدست آمده در مسابقات دیشب‌بدین‌شرح است:

۴۸ کیلوگرم صمد خلیلی از تاج باداود صادقی از نیروی هوائی، برنده صادقی.

۵۱ کیلوگرم‌محمود مساعدیان از صنایع نظامی بارازنیک شهبازیان از آرارات، برنده مساعدیان.

۵۴ کیلوگرم اکبر سامنی از جعفری بامیرهاشم چاوشیان‌از تاج، برنده سامنی.

۶۰ کیلوگرم داودقاسمی از تاج باحافظ غیرتمند از دیهیم برنده قاسمی.

۶۷ کیلوگرم‌مصطفی آذریان از شفق باقاسم صادقی از تاج، برنده صادقی

۷۵ کیلوگرم‌آرسیک آساطوریان از آرارات باعلی‌صدری خانلو از تاج، برنده آساطوریان.

۸۱ کیلوگرم محمدرضافرشباف از تاج باسیروس صباحی‌پوراز صنایع‌نظامی‌برنده صباحی‌پور.

بالای ۸۱کیلوگرم نصرت‌الله والافراز نیروی هوائی با رسول پور اکبر از پاس، برنده والافر.

تیم مشت‌زنی باشگاه تاج‌در نتیجه بامجموع ۲۸ امتیازاول نیروی‌هوائی با ۲۲ امتیاز دوم، صنایع نظامی با ۱۳ امتیازسوم و آرارات با ۱۱ امتیاز چهارم شدند.

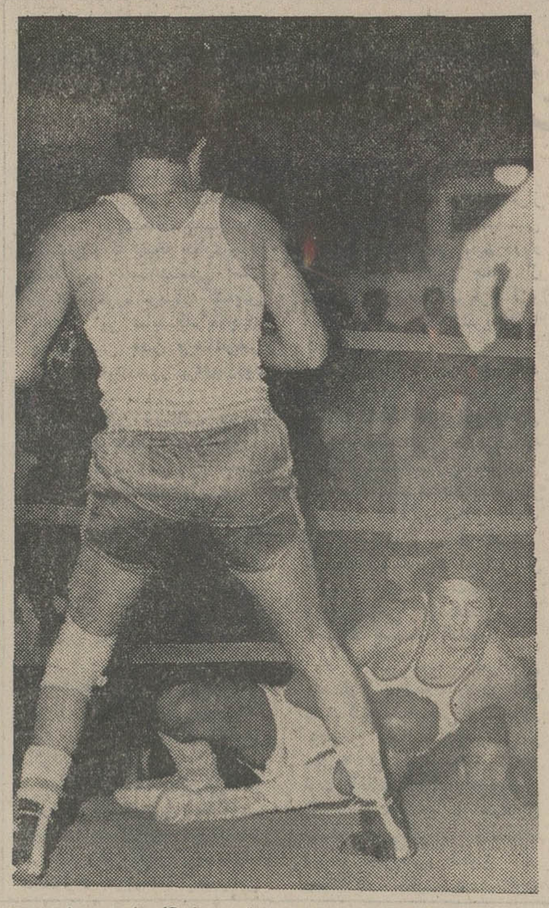

هوشنگ بیک محمدی مشتزن پرقدرت باشگاه تاج، دیشب نیز چهره‌ای پرفروغ داشت.

این صحنه‌ایست از مبارزه بیک محمدی با فرشید انتقامی که در این دیدار بیک محمدی پس از یک دقیقه و بیست ثانیه که از آغاز راند اول میگذشت، انتقامی را بزانو درآورد و همانطوریکه دیده میشود انتقامی در اثر یک ضربه هوک چپ بیک محمدی‌بکف رینگ در غلتیده است.

در مسابقات فوتبال جام باشگاههای آلمان

تیم بایرن مونیخ شکست‌خورد

در مسابقات فوتبال دسته یکم جام باشگاههای آلمان، دیشب تیم نامدار بایرن مونیخ دربرابر تیم گمنام اف. ث کایزر لاترن با نتیجه۳بریک شکست‌خورد. با وجود شکست غیرمنتظره بایرن مونیخ این تیم هنوز با ۲۱ امتیاز در ۱۳ مسابقه در صدر جدول قرار دارد.

آخرین نتایج بدست آمده در مسابقات‌دیشب‌باین‌شرح‌می‌باشد:

اف. ث. کایزلاترن ۳ ـ اوفن باخ صفر

اشتوتگارت ۴ ـ هرتابرلین صفر

فورتونادوسلدرف۲ ـ کیکرز اوفن‌باخ صفر

انتراخت فرانکفورت ۴ ـ شالکه ۲

بوروسیا مونشین گلادباخ ۲ ـ ووپرتال ۱

هانوور ۳ ـ روت وایس اوبرهاوزن ۲

دویزبورگ ۳ ـ اینتراخت برانش ویگ ۲

هامبورگ ۲ ـ وردربرمن ۲

بوخوم ۲ ـ اف. ث. کلن ۴

در مسابقات باشگاهی انگلستان

تیم لیورپول پیشتاز است

تیم نیرومند لیورپول صدر نشین رده بندی‌مسابقات جام‌باشگاه های انگلستان دیروز نیز در نبرد با نیوکاسل سربلند بیرون آمد و اکنون با ۲۶امتیاز از مجموع ۱۸ مسابقه همچنان پیشتاز مسابقات باشگاهی انگلستان میباشد.

گل‌های مسابقه دیروز که با نتیجه ۳بر ۲ بسود لیورپول پایان یافت بترتیب توسط پیترکومارک بازیکن معروف لیورپول، «لیندسی» وجان توشاک بثمر رسید.

لیدز یونایتد که تاقبل از مسابقه دیروز درمکان دوم رده بندی‌قرار داشت دیروز بابدست آوردن یک نتیجه مساوی۲بر ۲باتیم کریستال پالاس بمکان سوم جدول نزول کرد. ودر عوض کریستال پالاس موفق شد بادوگل خوبی که جان کراوان بثمر رسانید، (همان بازیکنی که‌در تهران در برابرنیم حرفه‌ای پرسپولیس دوبار دروازه این تیم را گشود) به یک مکان بالاتر صعود کند.

در این‌مسابقه تیم‌معروف منچستر ـ سیتی حریف دیرین خود منچستر یونایتد را ۳ بر هیچ‌بزانو درآورد. «کالین‌بل» ملی‌پوش این تیم بهتنهائی دراین دیدار ۲ گل بثمر رسانید و «مارتین بوکان» ملی‌پوش اسکاتلندی این تیم نیز سومین گل منچستر سیتی را به ثمر رسانید.

سایر نتایج بدست آمده:

آرسنال یک، اورتون صفر

کاونتری ۳، شفیلد صفر

لیسستر صفر، توتنهام یک

نورویچ۲، وست بروموویچ‌آلبیون صفر

سوتامپتون ۳، چلسی یک

استوک سیتی یک، بیرمنگام ۲

وست هام یک، دربی کانتی ۲

ولورهامپتون صفر، ایپسویچ‌یک

۶ استاد بزرگ شطرنج

با یکدیگر نبرد می‌کنند

شش تن از استادان شطرنج در غیاب فیشر و اسپاسکی قهرمان کنونی و قهرمان سابق‌شطرنج‌جهان، در مسابقات بین‌المللی شطرنج «سن‌آنتونیو» در تگزاس آمریکا شرکت دارند. در این مسابقات که برای اولین بار پس از ۴۵ سال به مدت سه هفته در آمریکا برگزار میشود استادان بزرگی مانند «بنت لارسن» از دانمارک، «ولاستیمیل‌هوت» از چک‌اسلواکی، «سوتوزار گلیگوریک»، از یوگسلاوی «لاخوس پورتیش» از مجارستان همچنین «پل‌کرس» و «تیگران پطروسیان» از شوروی شرکت خواهند کرد.

از ایالات متحده نیز «داندبیرن»، «لاری‌اوانز»، «کنت‌اسمیت» در این مسابقات به‌پیکارخواهند پرداخت.

سخنگوی فدراسیون شطرنج آمریکا همچنین به خبرنگاران گفته است یکنفر از سه تن استاد بین‌المللی شطرنج: آناتولی کارپوف از شوروی، «انریک‌مکنیگ» از برزیل و «بنت‌لارسن» به احتمال زیاد درسال ۱۹۷۵ برای ربودن عنوان قهرمانی جهان از دست فیشر با او به نبرد خواهند پرداخت.

مدت ده روز است خانم پوران خادم صمیمی عکس‌فوق ۳۲ ساله بعلت اختلال حواس از خانه بیرون رفته و تاکنون مراجعت ننموده است از کلیه کسانی که از ایشان اطلاعی دارند خواهشمند است به نشانی های زیر اطلاع داده و مژدگانی دریافت دارند:

بهبهان ـ خیابان پهلوی تجارتخانه محتشمی

شیراز ـ دبیرستان نمازی سیروس خادم صمیمی

اهواز ـ بیمارستان جندی شاهپور دکتر حجت کریمیان

رامهرمز ـ دبیرستان‌پروین اعتصامی ناصر خادم صمیمی

دزفول ـ اداره اوقاف نصرالله محسنی

آ ـ ۶۰۸۶۲

تلویزیون بهرام جام جهان نما
مجهز به ماسک مخصوص که چشم‌ها را خسته نمیکند

گروه شرکتهای تولیدی وواردانی ماشین‌آلات راه‌سازی وساختمانی
ارکان ماشین ـ ونه
ماشین رول ـ رولر
خیابان آیزنهاور ـ مقابل دانشگاه آریامهر شماره ۶۲۸ و ۶۴۶
تلفن: ۹۵۹۰۷۸ ـ ۹۶۲۴۵۹ ـ ۹۵۲۸۹۹ ـ ۹۵۹۰۰۲ ـ ۹۵۸۵۵۵

نوار کارتریج پرشده ۴۰ تومان
نوار کاست پرشده ۲۵ تومان
استریودیسکو ـ روزولت‌شمالی‌بالای‌سه‌راه دیبا تلفن ۸۳۶۷۹۶

لباسشوئی فقط فیلکو

اینبار سینمای هند به شیوه‌ای نوین برفراز قلل‌مرتفع افتخار گام برمیدارد و درقالب داستانی موثر و شورانگیز نمایشگر برترین عواطف انسانی میگردد.

ازصبح چهارشنبه ـ فقط در
سینماهمای
هیجان آنزمان باوج خود میرسد که مردی خبیث میکوشد تا گلی را که دوباغبان حافظ ونگاهبان آنند بچینند و پرپر سازد... و این جدالیست خونین، پراضطراب ونفس‌گیر آنچنان‌که در هیچیك از آثار سینمائی ندیده‌اید.

یک گل و دو باغبان
محصول ۱۹۷۲
تهیه‌کننده و کارگردان
دوندرا گول
موزیک: داوی
EK PHOOL DO MALI
سادنا
سانجی ـ بالراج ساهنی
دنگی ـ ایستمن‌کالر
با صرفی نابشخودسال یونی

همزمان با تهران در مشهد (سینما های فردوسی ـ هما)

دنیای‌ورزش‌شنبه‌ها
منتشر میشود

قابل توجه شرکت برق های منطقه‌ای و کارخانجات تابلوسازی توزیع برق
انواع فتوسل (کلید فرمان نوری) جهت فرمان روشنائی معابر و ساختمانها و سایر مصارف دیگر رسید.
شرکت نورافکن با مسئولیت محدود
شاهرضا ـ فخررازی ـ مشتاق شماره ۱۸۰ تلفن ۶۶۰۴۶۲

کره مارگارین مازولا
هنگام صرف صبحانه و یا در تهیه هر نوع غذا:
از کره مارگارین مازولا
تهیه شده از روغن ذرت خالص مازولا
استفاده فرمائید.
Mazola Margarine
کره مارگارین مازولا محصول امریکا در کلیه سوپرمارکتها و لبنیات فروشیهای معتبر موجود است.
نمایندگی و مرکز پخش ـ ایران سوپر ـ خیابان تخت جمشید شماره ۲۶۱ تلفن ۱۳ ـ ۸۲۴۰۱۱

ازصبح چهارشنبه
در سینما های
نپتون ـ سهیلا
پلازا ـ پانوراما

راکل ولش
رابرت کالپ
ارنست بورگناین
در فیلم بازی وزن ورنگی
پاداش تجاوز
بکارگردانی: برت کندی

قاتلی نیمه دیوانه، مرموز و تودار، بخاطر تسکین هوس های پایان ناپذیر خود دست به جنایاتی سهمگین میزند و چنان هیجان‌و دلهره‌ای ایجاد میکند که تماشاگر یك لحظه روی صندلی سینما آرام نمی گیرد!....

از صبح ۴ شنبه
فقط در سینما
پولیدور

'ASSAULT'
سوزن کندال
فرانک فینلی
در فیلم رنگی
تشنه هوس

برای رزرو بلیط به گیشه سینما پولیدور مراجعه فرمائید

۹۰ تومان بدهید ۱۰۰ تومان بگیرید
فروشگاه تقی‌زاده
مجموعه‌ای از ساعتهای زنانه مردانه
لوازم آرایش ـ بهداشتی پوشاك زیر بانوان و آقایان و انواع پتو را
ده درصد تخفیف میدهد
لاله‌زار نو ـ بین چهارراه کنت ومهنا نبش
ساختمان شماره ۳ البرز تلفن ۳۱۱۱۸۲

ازصبح ۴ شنبه
فقط در
شهر قصه
نمایش دهنده آثار سینمائی برتر
(عباس‌آباد ـ جنب سینما شهر فرنگ ـ تلفن ۶۲۷۲۹۰)

تریش وان دور ـ جنت لی ـ ملوین داگلاس در فیلم بازی رنگی: هل استوارت
زن تنها
ONE IS A LONELY NUMBER
موزیک از میشل لوگران
محصول متروگلدوین مایر
MGM
وقتی مردی زن خود را رها مینماید، آن زن تنها چه خواهد کرد؟

سئانسها ۱۱ صبح ـ ۲ ـ ۴ ـ ۶ ـ ۸ ـ ۱۰ بعد از ظهر برای رزرو بلیط به گیشه سینما شهر قصه مراجعه فرمائید.

برنامه آینده قویترین گروه سینمائی پایتخت
تیفون، مراد، مونا کو، پرسپولیس، داریوش، کارون و مهتاب
دریا، کریستال و آستارا
تجریش
اقتباس ازداستانی مشهوروپرکشش‌از حماسه جاودانی جعفر برمکی رادمرد بزرگ ایرانی که دیدن آن برای همه کس لازم است.
پارس فیلم تقدیم میکند
عباسه و جعفر برمکی
سینماسکوپ
کارگردان: امیر شروان
مدیر فیلمبرداری: محمود کوشان
تهیه‌کننده: دکتر اسمعیل کوشان
همزمان باتهران در شهرستانهای: اصفهان (سینماهای چهار باغ ـ مهتاب ـ مایاك ـ پارس) ★ مشهد (سینما های آسیا ـ سانترال) ★ تبریز (سینماهای متروپل ـ کریستال) ★ اهواز (سینمادنیا) ★ آبادان (سینما های سهیلا ـ کیهان) ★ شیراز (سینما های پارس ـ پارامونت) ★ رشت (سینما های رادیوسیتی ـ سالار) ★ کرمانشاه (سینما شهرفرنگ)

سناتور هنری جکسون از سیاست آمریکا برخلیج‌فارس سخن میگوید

امریکامعتقد به همکاری میان ملل خلیج فارس است

سناتور دموکرات آمریکائی هنری‌جکسون معتقد است که می‌بایستی هر چه‌زودتر برای تامین ثبات وامنیت خلیج‌فارس میان کشور هائی که این‌خلیج رادربر گرفته‌اند یك همکاری عمیق و صمیمی ایجادگردد تا بدین‌ترتیب تامین دائمی تولید وصدور نفت‌این منطقه به بازار های‌غرب تضمین شود.

سناتور دموکرات از ایالت واشنگتن‌ورئیس کمیته انرژی سنای آمریکا که سرگرم دیداری ازخاورمیانه است پنج‌شنبه گذشته به تهران‌آمد و امروز درپایان ملاقات ها و مذاکرات خود در تهران دریك مصاحبه مطبوعاتی‌شرکت‌جست.

او که پس از بازگشت به واشنگتن گزارش تحقیقات‌خود را از آخرین تحولات‌خاورمیانه و خلیج فارس به پرزیدنت ریچاردنیکسون خواهد داد در مصاحبه‌امروز که ٤٥دقیقه به طول انجامید گفت‌وی دولت آمریکاو کلیه هم پیمانان غربی راتشویق خواهد کرد که هریك بنوبه خود به هدف برقراری همکاری میان ملل خلیج فارس برای تامین ثبات‌وامنیت این منطقه وهم چنین جلوگیری‌از نفوذ شوروی‌و خطرات ناشی‌از این نفوذ کمك کنند.

منطقه حساس

جکسون در سخنان‌خود گفت خلیج‌فارس بامنابع نفتی عظیم آن به‌صورت‌یکی از مناطق حساس‌دنیا درآمده‌و با خروج روس ها از مصر ، توجه‌مسکو اینك معطوف نفوذ به‌این منطقه است ، اوگفت درست است‌که روس ها از مصربیرون رفته‌اند، معذلك‌هنوز در خاورمیانه‌حضور آنان به‌چشم میخوردو حضور قابل توجه‌آنان در سوریه‌وعراق برای آینده وامنیت و استقلال کشور های این منطقه خطرناك است.

جکسون در سخنان خودگفت همکاری میان ایران‌و عربستان بخصوص ، هدف‌تحکیم و تامین اساس‌امنیت این‌منطقه راحاصل خواهد کردو آمریکاعلاقمنداست که‌ایران و عربستان به نوعی رهبری سیاست همکاری میان کشور های خلیج فارس رابر عهده گیرند.

نفت خلیج فارس

جکسون گفت نفت‌خلیج‌فارس و خاورمیانه شریان حیاتی‌برای آمریکاوغرب بشمار می‌رودو با افزایش مصرف نفت‌آمریکا در سال های دهه ۱۹۸۰ آمریکا مجبور است‌پنجاه در صد نفت خود را از خاورمیانه واردکند.

سناتور آمریکائی نتیجه‌گرفت که‌افزایش روزافزون‌مصرف‌نفت جهان غرب راوادار به شکل دادن به‌یك سیاست تامین‌انرژی درازمدت‌میکندو تهیه‌این‌سیاست بااوضاع بی‌ثبات وناملوم‌امکان پذیرنیست.

جکسون گفت‌به‌عقیده‌اوحصول یك تفاهم‌وقراردادد‌رازمدت‌میان کشورهای تولیدکننده‌و مصرف کننده به نفع‌طرفین است‌واین قرارداد ، توام با ایجادهمکاری میان‌ملل‌خلیج‌فارس‌درتامین ثبات وامنیت منطقه به آمریکاوغرب امکان میدهدسیاست‌انرژی‌دراز مدتی راطرح ریزی کنند.

علاقمندی شاهنشاه

جکسون که روز پنجشنبه بحضور شاهنشاه شرفیاب‌شد گفت رهبر ایران‌صمیمانه‌مشتاق همکاری با عربستان و کلیه کشور های خلیج فارس‌اند و درگذشته نیز ابتکار عمل را برای ایجاد این همکاری‌بدست گرفتند .

سناتور آمریکایی گفت در خلیج فارس‌موقعیت‌بزرگی برای همکاری وجود دارد و بعقیده او آمریکا و دولت های غربی بایستی سعی کنند که دریابند از چه طریق میتوان به نزدیك ساختن کشور های منطقه کمك کرد .

سیاست را دیکته نمیکنم

جکسون با اشاره مجدد به علاقمندی ایران به همکاری با کلیه کشور های خلیج فارس گفت رهبری شاهنشاه در این زمینه بسیار مهم است زیرا معظم‌له رهبری فداکار و با ایمان‌اند و دوستی معظم‌له‌برای دنیای غرب بسیار پرارزش است .

از جکسون سئوال شد بعقیده او آمریکا مشتاق چه نوع ثباتی‌درخلیج فارس وخواستار برعهده گرفتن چه نقشی در این زمینه است .

او پاسخ داد نقش آمریکا در درجه اول این است که ببیند کشور های خلیج فارس چه میخواهند . او بطور ضمنی گفت‌عصر«دیکته‌کردن» ، عصری پایان یافته است و بنظر او تجربه پیمان بغداد دیگر قابل تکرار نیست .

جکسون گفت منافع آمریکا در خلیج فارس و در نقاط دیگر، در ایجادهمکاری میان‌کشورها است و کمك های واشنگتن از طریق اعطای اسلحه فقط جزئی از این همکاری بشمار میرود و آنچه مهم است‌حصول هدف همکاری میان کشورها است .

مقررات امریکا

جکسون در قسمت هائی‌دیگر از سخنان خود به نیازمندی های نفتی آینده آمریکا اشاره کرد و گفت بدون شك آمریکا در مقررات واردات نفتی خود با توجه به افزایش‌سرسام‌آور مصرف با دیدی واقع بینانه تجدید نظر خواهد کرد .

او گفت پیشنهاد مربوط به تجدید نظردرمقررات واردات نفتی‌دراول ژوئیه سال آینده تقدیم کنگره آمریکا خواهدشد. جکسون با اشاره به‌پیشنهادات ایران و عربستان در زمینه تامین اجازه فروش مستقل نفت دربازارهای آمریکا گفت کلیه پیشنهادات در قالب دید جدیدی مورد ارزیابی قرار خواهد گرفت ، بنوعی که البته آمریکا دچار مشکلاتی ازنقطه نظر موازنه پرداخت‌ها نشود.

او گفت بهرحال اگر قرار باشد در مقررات واردات نفتی آمریکا تغییراتی داده شوداین تغییرات معنی‌اش ارائه مقررات ترجیحی به نفع یک یا دو کشور تولید کننده نخواهد بود ، زیرا این امر نه بنفع آمریکا است که روی تولیدات نفتی یک یا دو کشور تکیه کند ونه به نفع آن کشورتولید کننده .

جکسون گفت آنچه آمریکا و غرب میخواهددریافت‌تضمین ادامه تامین نفت است و البته این بدان معنی نیست که فکر تامین انرژی از منابع دیگر را کنار خواهد گذاشت . سناتور آمریکایی گفت آمریکا از سال ۱۹۷۹ سرمایه گذاری عظیمی در امر تولید انرژی از منابع دیگر از جمله ذغال سنگ واتم را آغاز خواهد کرد .

نحوه عفو زندانیان مالی

در ماده ۲قانون نحوه‌اجرای محکومیت های مالی که اخیرا تصویب شده است به وزارت دادگستری اختیار داده‌شده بود تحت شرایطی محکومینی را که درازای جزای نقدی بازداشت هستند با شرایطی‌طبق آئین‌نامه وزارت دادگستری بتواند تمام یا قسمتی از دوره بازداشت آنها را عفو کند .

متن آئین‌نامه

این آئین‌نامه تهیه شده و باین شرح تقدیم مجلس گردید:

ماده ۱ـ وزارت دادگستری میتواند بدرخواست دادستان مجری حکم محکوم‌علیه بجزای نقدی را که مالی از او بدست نیامده و سابقه تکرار جرم هم نداشته باشد از تمام یا قسمتی از توقیف مابه‌ازای جزای نقدی معاف کند . درتقاضای دادستان باید نکات زیر تصریح شود :

الف ـ وضع اخلاقی ورفتار محکوم‌علیه و شرایط‌زندگی او.

ب ـ وضع‌خانوادگی محکوم‌علیه و طریق تامین‌معیشت آنان تاحد مقدور .

ج ـ اطمینان به تاثیر اجازه معافیت در اصلاح‌وضع اخلاقی و روحیه محکوم‌علیه وشایستگی او برای استفاده‌ازاین معافیت.

د ـ تصریح این امر که محکوم‌علیه سابقه تکرار جرم نداشته و مالی از او بدست نیامده است .

ماده ۲ـ در صورتی که محکومیت جزای نقدی مربوط به جرم ارتشاء یاجرائم موضوع مواد ۱۵۲تا۱۵۷ قانون مجازات عمومی یا جرائمی که در سایر قوانین درحکم‌اختلاس یاتصرف غیرقانونی شناخته شده است یا ساختن مواد مخدر یا ارتکاب هرگونه قاچاق اموال موضوع عواید دولت‌وشهرداری‌یا تخلف از مقررات قانونی راجع به معاملات ارزی یاقانون مجازات تبانی در معاملات دولتی باشد درخواست معافیت‌از توقیف‌مال به‌ازای جزای نقدی به عمل نخواهد آمد . همچنین است در موردی که برای تادیه جزای نقدی تضمین‌یا وثیقه سپرده‌شده یا قرار تقسیط داده شده‌باشد.

ماده ۳ـ در مواردی که محکومیت به جزای نقدی توام با حبس باشد تقاضای معافیت از توقیف مابه‌ازای جزای نقدی پس‌از خاتمه محکومیت حبس خواهد شد .

ماده ٤ـ اجازه معافیت از توقیف مابه‌ازای جزای نقدی مانع از آن نخواهدبود که اگر بعدا مالی از محکوم‌علیه بدست آید مادام که موضوع مشمول مرور زمان‌اجرای مجازات‌نشده است اقدام بوصول‌جزای نقدی گردد .

ماده ٥ـ معافیت از توقیف مابه‌ازای جزای نقدی تاثیری‌در امر ضرر وزیان مدعی‌خصوصی نخواهد داشت .

زندانی محکوم باعدام ، ناگهان درگذشت

سیف‌الله شکری مردی که دو زن‌و فرزندش را به قتل رسانیده و در دادگاه جنائی‌به اعدام محکوم‌شده بود دیروز در یکی از بیمارستان ها به علت بیماری درگذشت .

سیف‌الله که٤٠ سال داشت در نهم آذر ماه سال گذشته درخانه ۳طبقه شماره ٤۹ خیابان تیموری بخش یازده تهران پری کریمی همسرش را باتفاق پسر۹ ماهه‌اش یحیی نیازی‌معروف‌به امیدباد‌دستمال خفه کرده و سپس از تهران‌بشمال فرار میکندکه توسط مامورین‌پلیس در بابل دستگیر میشود .

سیف‌اله چند سال قبل نیز زن دیگرش را که دختر عمویش بود به قتل رسانیده و پس گذرانیدن دوره محکومیتش از زندان آزاد شده‌بودومجددا باپری‌ازدواج‌میکند

سیف‌الله درشعبه ۳دادگاه‌جنائی محاکمه شد و قضات دادگاه پس از چند جلسه رسیدگی او را به اعدام محکوم کردندو او در زندان درانتظار چوبه‌داربودکه‌ناگهان‌دیروز حالش منقلب شدو در یکی از بیمارستان ها بستری گردید اما معالجات درباره وی موثر واقع نشد و درگذشت .

بازدیدشاهنشاه وشهبانو از نمایشگاه اشیاء مکشوفه در دشت لوت

بعدازظهر دیروز در پیشگاه شاهنشاه آریامهر و علیاحضرت شهبانو، نمایشگاه‌اشیاءمکشوفه دشت‌لوت که نتیجه حفاری‌چهار ساله‌گروه باستانشناسی است در تالار موزه نوبنیاد گشایش یافت . این نمایشگاه درچهار چوب‌پنجمین جشن فرهنگ‌وهنر ترتیب‌یافته‌وتاده‌روز برای‌بازدید عموم‌بازاست .

اعلیحضرتین درساعت پانزده وسی دقیقه به‌محوطه مقابل‌موزه تشریف فرماشدند و از جانب آقایان هویدانخست‌وزیر ، مهندس‌شریف‌امامی‌رئیس‌مجلس سنا ،وزرای خارجه فرهنگ‌وهنر واطلاعات ،دکتراقبال‌رئیس‌هیئت مدیره ومدیرعامل‌شرکت‌ملی نفت‌ایران سپهبدیزدان‌پناه‌رئیس سازمان بازرسی شاهنشاهی ، هرمز قریب رئیس کل‌تشریفات شاهنشاهی ،تیمسارسپهبدشفقت ژنرال آجودان‌وجمعی‌ازشخصیت های مملکتی مورداستقبال قرار گرفتند.

هنگام تشریف فرمائی به‌سالن موزه گلبرك‌برزین‌دسته گلی تقدیم‌داشت‌وسپس‌معاونان‌وزارت فرهنگ وهنرورئیس گروه‌حفاری دشت‌لوت به‌پیشگاه‌اعلیحضرتین معرفی‌شدند.

شاهنشاه‌وشهبانو در میان‌ابراز احساسات نمایندگان سیاسی کشور های خارجی مقیم دربار شاهنشاهی‌و همچنین جمعی از شخصیت‌های مختلف فرهنگی‌و علمی به‌بنای موزه تشریف‌فرما شدند.

در محل برگزاری نمایشگاه دشت‌لوت شرکت کنندگان‌در مجمع سالانه کاوش‌هاوپژوهش های باستانشناسی درایران به پیشگاه اعلیحضرتین معرفی شدند . آنگاه شاهنشاه‌وشهبانو به‌بازدید از آثار مکشوفه‌دشت لوت پرداختند و در هر قسمت طرف‌آقای‌مهندس‌حاکمی رئیس گروه‌حفاری‌دشت‌لوت‌توضیحات لازم‌رابه‌عرض میرساند.

اشیاء بدست آمده

وی درباره موقعیت‌جغرافیائی دشت‌لوت ووضع تاریخی این دشت کهن و باستانی توضیحاتی به‌عرض رسانیدواضافه کرداز سال ۱۳٤۷ کاوش ها در دشت‌لوت آغازشدوهرسال گروه‌هائی از باستانشناسان با همکاری موسسه جغرافیائی دانشگاه تهران به‌بررسی‌و تحقیق در زمینه‌آثار مدفون دردشت‌لوت می‌پرداختند.

مهندس حاکمی سپس گفت: آثاری که دراین کاوش ها به دست‌آمده عبارتست از اشیاء مختلف مربوط‌به هزاره چهارم‌و هزاره‌سوم قبل از میلاد که در آن اشیائی از قبیل ظروف‌سفالی بانقش های مختلف ، ظروف مسی‌و سنگی‌باکنده کاریهای نقش حیوانات ، حصیر و پارچه وانواع مهره های استوانه‌ای و فلزی وسنگی مدور ونیزتعداد زیادی حروف و کلمات که‌بر روی ظروف حك شده‌است ، مجموع اشیاء بدست آمده از این‌حفاری‌در حدود ۲ هزارقطعه است که سیصدو پنجاه قطعه آن‌دراین نمایشگاه به معرض تماشاگذاشته شده‌است .

ضمن بازدید اعلیحضرتین از این نمایشگاه ، پروفسور «گیرشمن» ایران شناس معروف فرانسوی که در حفاری های‌لوت مشارکت‌داشته بحضور اعلیحضرتین شرفیاب شد وی به‌عرض رساند : نتیجه این حفاری وآثاری که‌بدست‌آمده فرضیه‌ای را بوجود میاورد که خط در دشت‌لوت در ٦ هزار سال قبل وجود داشته‌وازایران به‌بین‌النهرین‌رفته‌است وی‌اضافه کرد: تحقیقاتی دراین زمینه انجام می گردد تااین فرضیه هر چه‌زودتر به ثبوت‌برسدزیرا برروی اشیاء بدست‌آمده‌حروفی دیده می‌شود که‌این نظریه را تایید می کند.

شاهنشاه آریامهرهنگام ترك موزه‌ایران باستان خطاب به روسای گروه های حفاری فرمودند: اینطور که معلوم است‌آثار مکشوفه دشت لوت مهمترین‌آثار بدست‌آمده از حفاری های مختلف طی سی‌سال اخیراست‌و مهم‌اینست که در این سی‌سال‌حفاری های‌بسیاری داشته‌ایم.

شاهنشاه در حالی که روسای گروه های حفاری را مورد مرحمت‌قرارمیدادندفرمودندباید تمام‌ایران رابگردیم .حتماخیلی چیز هایدا می شودشاید حتی بشودثابت‌کرد که خط‌ازایران پیداشده‌و به بین‌النهرین رفته است.

بازدید اعلیحضرتین درساعت شانزده وپانزده دقیقه از این نمایشگاه پایان‌یافت.

۱۰ نفر کشته و۲٦ نفر مجروح شدند

اهواز ـ دیروز اتومبیل‌سواری شماره ۱۱۱۸۵اهواز براندندی نادعی بوستانی با چند نفر سرنشین هنگام حرکت درجاده خرمشهر ـ اهواز بادامیون‌شماره ۱۷۵۱۱ رشت که درکنار جاده متوقف بودبشدت تصادف کرد. در این تصادف راننده اتومبیل ودو سرنشین آن بنام‌علی‌مشکی ویک زن‌کشته شدند ودوسرنشین دیگر که یک زن ومرد جوان بودند بشدت‌مجروح گردیدند و به‌بیمارستان جندی‌شاپورانتقال یافتند ـ ٥ مرد جوان نیز براثر شدت جراحات در بیمارستان درگذشت و تعداد قربانیان این حادثه چهار نفر شد .

هنوز چند لحظه‌ای نگذشته بود که کامیون شماره ٤٥٤۱۷ قمکه از خرمشهر بسوی اهواز حرکت می‌کرد بمحل حادثه‌رسید و بشدت با اتومبیل سواری تصادف کرد ورگون شد . در این تصادف نیز کمک راننده کامیون بنام‌محمد محمدزاده‌کشته شد و راننده آن بشدت مجروح گردید .

تصادف در گرگان

گرگان ـ دیشب اتوبوس شماره ۷۳۷۹۸ تهران‌کهبا ٤۷ نفرسرنشین از تهران عازم مشهد بود در ۲٥ کیلومتری گرگان براثر سرعت زیاد ولغزندگی جاده از مسیر خود منحرف وواژگون گردید. در این حادثه‌پنج تن از سرنشینان‌اتوبوس در دم کشته شدند و ٤۲ سرنشین دیگر آن مجروح گردیدند که حال چند نفر آنان وخیم است.

محل حادثه طبق گزارش خبرنگار اطلاعات در گرگان، در نزدیکی پاسگاه خطیرآباد گرگان است . اتوبوس پس از انحراف از جاده، چند معلق زده و به آهن پاره‌ای تبدیل گشت. هویت هیچکدام از مقتولین حادثه هنوز بدست نیامده است.

★هویت مجروحین

از مسافران اتوبوس ، ۲٦ نفر اعضای ۸ خانواده بوده‌و ازتهران بقصد زیارت به مشهد عزیمت‌می‌کردند.

اتوبوس دورانده داشته و هنگام وقوع حادثه احمد قنبری عهده‌دار هدایت رانندگی بود. دومین‌راننده رضا صبا نام‌داردکه مالک‌اتوبوس نیز میباشد. هردو راننده بسختی زخمی شده‌اند ولی کمک راننده سالم است.

سه مسافر پاکستانی هم جزو مسافرین‌بودند که ریض احمد ، محمد نذیر و منیرشهید نام‌دارند. هویت یکی از مقتولین روشن شد وی‌زنی بنام زیور کریمی بودکه ٤٥ سال‌داشت .

دو دختر مقتوله باسامی صغری و کبری کریمی بشدت زخمی شده‌اند . اسامی بقیه مجروحین بقرار زیر است :

سلیمان حاجی‌امانلو و مادرش بلوچ خلیجلی (ساکن ماکو) ـ موسی ، میکئیل ، مراایل ،جلال و سید مرتضی علیزاده ودوکودک که ساکن‌اردبیل میباشند ـ گلدسته عمرانی (اهل اهر) ـ فاطمه خوش اخلاق ودوفرزندش اصلان و منصور کریمی ـ حسین کامران‌و «امی» کامران ـ ایران عمرانی ـ خدیجه ابوالحسنی ـ خانم حاج نوبی ـ ادیبه قربانی ـ مامان قربانی ـ بلقیس مسلم‌خانی ـ زری اسکندرزاده ـ حبیبه قلی‌زاده ـ حسن سالگی (ساکن‌تبریز) ـعلی ناصری ـ مجتبی ناصری (ساکن ماکو) ـ نوروز قلی‌زاده وبرادرش حیدرقلی‌زاده ،سیروس قربانی، (اهل تهران) قارداش اندام و همسرش (اهل مرند) ـ حاج حسین مختاری وزن و دو فرزندش .

لایحه متمم‌بودجه سه‌شنبه تقدیم مجلس میشود

مجلس سناساعت ۱۰ بامداد فرداجلسه علنی داردو به‌چند لایحه دولت رسیدگی می ـ کند . مجلس شورای‌ملی نیز ساعت ۹ بامداد روز سه شنبه جلسه علنی دارد. در این‌جلسه لایحه متمم بودجه سال ۱۳۵۱ مجلس شورای ملی لایحه الحاق یك ماده‌و یك تبصره به‌قانون ایمنی راه ها لایحه اصلاح بند ٤ ماده ۳قانون مشمولین بعضی از مقررات‌بیمه های اجتماعی ـ لایحه همکاری‌فنی‌و کشاورزی ملی‌ایران وبلغارستان و لایحه تقسیم عرصه و اعیان باغ ها مطرح‌و موردبررسی قرار می گیرد .

پرون دریك مصاحبه گفت :

ریاست جمهوری برای من‌مهم نیست

بازگشت پرهیاهوی ژنرال «خوان‌دمینکو پرون» دیکتاتور سابق آرژانتین‌به بوئنوس‌ایرس محیط بحرانی شدیدی در این کشور بوجود آورده و همه از خود می پرسند که پرون در هفتادوهفت سالگی چه‌نقشه‌ای درسر دارد آیابزودی آرژانتین را ترك خواهد گفت یا باردیگر در فعالیت‌های سیاسی کشورش شرکت خواهد کرد .

مصاحبه‌ای که «پرون» در راه بازگشت به بوئنوس ایرس در شهر رم با «فیلیپ نوری» خبرنگار ویژه روزنامه فیگارو انجام داده پاسخ این سئوالات را میدهد ؟

ـ میتوانید درباره نامزدی خودتان بمقام ریاست جمهوری آرژانتین توضیحاتی بدهید ؟

ـ همانطور که قبلا در یک فرصت‌دیگر گفته‌ام‌برای‌من‌رئیس جمهوری بودن یا نبودن اهمیت زیادی ندارد ولی حاضرم در هر پست‌ومقامی که باشدبه‌مهم خدمت کنم امااین مسئله‌درست که‌نهضت‌ملی«ژوستی‌ـسیالیست» مرابعنوان‌نامزدریاست جمهوری معرفی کرده است ، نهضت های «عصر خلق» و «جبهه آزادی‌ـ بخش ملی» نیز از تصمیمات ما برای آزادی کشور پشتیبانی‌می کنند و همچنین ناسیونالیست های ارتشی‌فهمیده‌اند که‌حضور من در خاك آرژانتین سمبل بازگشت به «ایمانی‌ازدست‌رفته» می باشد .

س ـ شما در سال های ۱۹٤٥ رئیس جمهوری منتصب آرژانتین بوده‌اید اما بنظر بسیاری از صاحبنظران جهان شما در چهره یک «دکتاتور» مجسم میشوید در این مورد نظرتان چیست ؟

جواب ـ همانطور که گفتید من دوبار در سال های ۱۹٤٥ و ۱۹٥۱ بااکثریت شکننده آراء ملت و طبق مفاد قانون اساسی کشور بریاست‌جمهوری برگزیده شده‌ام و همیشه‌با پشتیبانی‌خلق بر کشور حکومت‌کرده‌ام وهرگز قبل‌از دوران ریاست جمهوری من و پس‌از آن هیچیک از روسای جمهوری ارژانتین این چنین از پشتیبانی افکار عمومی برخوردار نبوده‌اند و این راهم باید بگویم که احترام بمقام افراد ، حاکمیت ملی و صلح جهانی با احساسات من که یک فرد مسیحی‌هستم‌درامیخته بود و اینهاخودروشن است براینکه من هرگز دیکتاتور نبوده‌ام .

س ـ ظاهرا مبارزه علیه امپریالیسم مهمترین مسئله‌مورد توجه شما بوده .آیا واقع این مبارزه کلیه توسعه کشور شما بشمار میرود ؟

ج ـ البته بدبختی ملت آرژانتین وبسیاری دیگر ازملت ها سیاست امپریالیستی است. مداخله در حاکمیت ملت ها ریشه های عمیق و بسیارمهمی دارد . و از اینجا است که‌من نسبت به درمان طبقه جوان کشورمان که میخواهد اوضاع را دگرگون سازد ایمان‌راسخ دارم .

در میان مردم

پرون امروز بمیان مردم رفت وضمن‌نطقی‌در حضورهواداران خود در هومه «بوئنوس ایرس» گفت من بی‌نظمی و هرج‌و مرج را به اسارت ترجیح میدهم . پرون گفت برای ما پرونیست‌ها احساسات مردم ارژانین‌مهمتر از تمام اقداماتی است که‌برای جلوگیری ازبروزاین احساسات صورت میگیرد .

دولت ارژانتین‌به پرون‌اجازه داده است که با مردم تماس بگیرد و برای انها نطق کند .

جراحان شوروی پای قطع شده جوانی را پیوند زدند

مسکو ـ تاس‌خبرگزاری‌شوروی اعلام کرد که جراحان‌این کشور پای قطع شده یك پسر۱٦ ساله را با یك عمل‌موفقیت‌آمیز پیوند زدند حال مجروح رضایت‌بخش است .

وی‌دریك حادثه رانندگی یك پای خودرا اززانو از دست داد که جراحان پس‌از ساعتها پای قطع شده را بجای اول پیوند زدند . جوان مذکور اکنون با پای پیوند خورده خود راه‌افتاده است .

در شوروی یك کامپیوتر عاشق شده است !

مسکو ـ این روز ها در اتحاد جماهیر شوروی یک «کامپیوتر» عاشق پیشه توجه عموم رابخودجلب کرده است. خبرگزاری تاس‌گزارش داد که درمرکزکامپیوترهای«نووسیبرک» یک ماشین محاسبه وجوددارد که از ظواهر چنین برمیاید که عاشق شده است !

وقتی که ریاضی‌دانان مرد مسئله‌ای‌رابااین‌مغز الکترونیک در میان میگذارند پاسخ کاملا صحیح میدهد ولی وقتی که یک زن جلو آن قرار میگیرد درست مثل‌یک بچه مدرسه که در نخستین «وعده‌گاه» دست و پای خود را گم میکند وضع آشفته‌ای پیدا میکند و سیم هایش قاطی‌میشود .پاسخ های پرت و پلا میدهد .

داستان تهیه فیلم از زندگی

پیامبر اسلام

★ و مصاحبه مهم با زین ـ العابدین رهنما نویسنده کتاب ارزنده «پیامبر»

اخیرا یک کمپانی امریخائی بکمک چند کشور عربی اقدام‌به تهیه فیلمی‌نموده است‌که‌زندگی پیامبراسلام‌را برروی‌پرده‌سینما بازگو خواهد کرد. این فیلم با سرمایه یک کمپانی آمریکایی‌در هالیوود و دمپانی لبنانی فیلمکو تهیه خواهد شد و هم‌اکنون سناریوی فیلم‌آماده فیلمبرداری شده است .

سناریوی فیلم توسط سه نفراز نویسندگان‌عرب تهیه‌شده که عبارتنداز‌توفیق‌الحکیم‌نویسنده و فیلسوف، عبدالحمید جودة السحار نویسنده داستانهای‌دینی که در مصر و کشورهای عربی دراین‌مورد معروفیت دارد ونیز آقای عبدالرحمن اشرقاوی‌یکی دیگر از داستانسرایان مصری نویسندگان سناریو تقاضائی از جامع الازهر ومراجع دینی‌دیگر کشور های عربی راجع به‌تهیه این فیلم نموده وقبلا نیزسناریو را برای آنها ارسال داشته‌اند همچنین پیشنهاداتی‌به‌کشورهای عربی در مورد تهیه این فیلم کرده‌اند و تاکنون جامع الازهر و دولت کویت با تقاضای آنها موافقت کرده‌ولی‌این موافقت‌را مشروط به‌مشاهده فیلم‌نموده‌اند. گزارش دیگری حاکی است که شورای عالی مجلس شیعه در لبنان این سناریو را مناسب دانسته و مورد تایید قرار داده است ولی طی نامه‌ای که برای تهیه‌کنندگان ارسال‌داشته‌ازفیلم حرفی به‌میان نیاورده و فقط سناریو را موردتایید قرار داده است. وجامع‌الازهر طی نامه‌ای که‌بامضای مدیر اداره بررسیها و انتشارات الازهر ارسال‌شده موافقت خود رابا تهیه‌فیلم‌اعلام نموده مشروط براینکه بعد از تهیه و قبل از پخش و نمایش آن اداره مزبور فیلم‌را تماشا و مورد تصویب قرار دهد .

طبق نشریه‌ای که کمپانی‌لبنانی فیلمکو منتشر ساخته است‌نمایش این‌فیلم سه‌ساعت بطول‌میانجامد وفیلم بصورت سینما سکوپ و رنگی تهیه‌خواهدشد فیلمبرداری مدت یکسال و نیم وقت خواهد گرفت و کلیه صحنه‌های فیلم‌در اماکن اصلی آن تهیه میشود .

این فیلم نمودار‌وضعیت جزیرة العرب قبل ازاسلام خواهد بود وسپس ظهوراسلام ونزول‌وحی پروردگاربرپیامبر اسلام‌نشان داده خواهدشد. همچنین‌چگونگی‌انتشار اسلام و جهاد پیامبر و یارانش در راه توسعه اسلام تافتح مکه وهمچنین وضعیت اسلام‌ومسلمین بعد از رحلت پیامبر درفیلم به معرض نمایش درمیاید . زمان داستان فیلم‌مدت یک‌قرن‌خواهد بود و علاوه‌براین گوشه هایی از مراسم حج واهمیت این‌مراسم و تاثیر آن در یگانگی مسلمین وتساوی آنان نشان داده‌خواهد شد .

تهیه کنندگان فیلم مدعی‌شده‌اند که این فیلم با استقبال مردم مواجه‌خواهدشد چون‌هم‌اکنون عده مسلمین‌بالغ برهفتصدمیلیون نفر است که مسلما عده قابل توجهی از این جمعیت زیاد به دیدن این فیلم خواهندشتافت و علاوه برآن عده زیادی ازاتباع سایر ادیان دیگر بدیدن این‌فیلم خواهند رفت و این امر تهیه ـ کنندگان را بر آن داشته که فیلم را به زبان های عربی، انگلیسی ـ آلمانی ـ پرتغالی ـ فرانسوی ـ هلندی ـ اسپانیائی‌ـ ژاپنی وایتالیائی‌و ۱۹ زبان‌آسیائی دوبله نمایند .

سخنگوی کمپانی فیلمکو اظهار داشته است مراحل حساس فیلم برداری چه از لحاظ کارگردانی‌و سناریوو دیالوگ توسط عده‌ای از مومنین بدین اسلام تهیه شود .

نماینده فیلمکو در تهران

شرکت فیلمکو و مدیر آن مصطفی عقاد چندی قبل به آقای زین ـ العابدین‌رهنمانویسنده‌معروف کتاب پیامبرمراجعه‌کردومذاکراتی درمورد تهیه فیلم انجام داد . عقاد اظهار تمایل کرده بود که برای مذاکره‌با آقای زین‌العابدین رهنمابه تهران بیاید و همکاری ایشان را جلب نماید . نویسنده « پیامبر» نیز پیشنهاداتی به کمپانی فیلمکو و مدیر آن نمود .

نویسنده پیامبر

سناریوی فیلم زندگی پیامبراسلام قبلا قرار بود از اثر معروف زین‌ـ العابدین رهنما نویسنده و محقق دانشمند ایرانی‌تهیه‌شود زیراکتاب پیامبربه عنوان‌یک شاهکارپرارزش در تمام کشور های عربی وممالک اروپایی و آمریکا شناخته شده و به زبان های فرانسه ـانگلیسی ، عربی ترجمه گردیده است .

زین‌العابدین رهنما نویسنده ، مترجم ، دانشمند معروف مترجم قرآن مجید و نویسنده کتاب های پیامبر (ص) و حسین (ع) است.

ما در مورد فیلم محمد پیامبر اسلام و سوابق تهیه این فیلم از روی‌اثرنویسنده معروف‌زین‌العابدین رهنما با ایشان مصاحبه‌ای ترتیب دادیم .

مطالب جالب توجهی را که‌این نویسنده با ارزش اظهار داشته است در شماره آینده میخوانید .

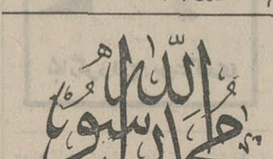

لماذا یجب اخراج هذا الفیلم؟

الاسلام ... هذا الدین الذی عاش مئات السنین، سوره وحده . فشع فی قلوب الملایین من سکان الدنیا، من آسیا وافریقیا الی بعض القاطنین فی اوروبا وامریکا لاعدة ماوصلته الدیانات الاخری من اسباب النوبر والتغییر ووسائل الدعوة الحدیثة التی هیأتها الهاروعة الفنون وقدرتها علی التوضیح والتیسیر والنفوذ الی نفوس الناس من مختلف الاجناس

ونحن الیوم فی عصر استغرقه فن من اقوی الفنون تأثیرا فی القلوب والعقول، هو فن السینما . واذا کانت الدیانات الاخری قد وجدت فی الفن السینمائی اداة فعالة لعرض صورتها المخیلة علی بصر العالم وسمعه، فان الاسلام بجوهره الصافی ومادته الصحیحة خلیق أن یبهر الابصار والاسماع فی کل مکان اذا عرضت صورته السینمائیة فی فیلم من الافلام .

ولکن تکون هذه الصورة علی روعتها مجرد متعة للناظرین أو مجرد تذکیر بعظمة الماضی للمؤمنین بل انها تکون اکثر من ذلک . تکون الباعث علی توحید کافة المسلمین . وهم یتبعون فی کل انحاء الارض مایفرق مشاعرهم معا . وتوثق بینهم روابط المحبة والتضامن والاخاء . ویجمعهم فی شخص واحد بالقلوب امام مثورة الایمان، علی الرغم من بعد المسافات واختلاف اللغات .

قسمتی از مطالب نشریه کمپانی فیلمکو درمورد فیلم زندگی پیامبر اسلام

پیش بینی هوا

آسمان کرانه های دریای مازندران ابری‌همراه بابارندگی است آسمان استان فارس و کرمان و اصفهان نیمه ابری همراه با رگبار میباشد .آسمان استان خراسان ، سیستان و بلوچستان و کرانه های‌دریای عمان و جزایر تنب و ابوموسی نیمه ابری دربعضی نقاط ابری همراه با بارندگی است.

آسمان استان های آذربایجان کردستان و لرستان، خوزستان وکرانه های خلیج فارس نیمه ابری است .

هوای تهران نیمه ابری و غبار آلود پیش بینی میشود .

گرمترین نقطه در ۲٤ ساعت گذشته چاه بهار با حداکثر۳۱ وحداقل ۲۲درجه بود . سردـ ترین نقطه خوی با حداکثر ۱۳ و حداقل ۳درجه زیر صفربوده است.

حداکثر درجه‌حرارت دیروز تهران ۱۷ و حداقل ٥درجه بالای صفر بود .

خبرهای کوتاه

تلگرام‌تسلیت شاهنشاه

ازجانب شاهنشاه‌آریامهر بمناسبت حادثه‌تصادف یك کشتی‌یونانی که منجر به کشته‌شدن چندتن از اعضای نیروی دریائی آن کشورشده است‌تلگرام تسلیتی به‌عنوان اعلیحضرت پادشاه یونان مخابره شد . متن تلگرام شاهنشاه از این قراراست :

اعلیحضرت کنستانتین‌دوم‌ـ پادشاه‌یونان

باکمال تاسف از خبر تصادف کشتی نیروبر«مرلین» متعلق به‌نیروی دریائی‌یونان بایك کشتی نفت‌کش در نزدیکی بندرپیره که طی آن چندنفر از اعضای‌نیروی دریائی آن اعلیحضرت کشته شده‌اند اطلاع یافتیم . در این موقعیت‌تاثرانگیز مراتب همدردی صمیمانه‌وتسلیت‌های خودرابه آن اعلیحضرت و خانواده های قربانیان این فاجعه ابراز میدارم .

محمدرضاپهلوی

ملاقات مدیر اجرائی یونیسف با نخست‌وزیر

هنری لابوئیس مدیر اجرای یونسیف که سرگرم دیدار از تهران است بیش از ظهر امروز در کاخ نخست وزیری با آقای هویدا ملاقات کرد و سپس از مرکز و آموزشگاه خدمات اجتماعی در بی‌سیم نجف‌آباد دیدن و ناهار را میهمان این آموزشگاه بود .

لابوئیس که دیروز شرفیاب حضور شاهنشاه شد در ضیافت شامی که‌دیشب منوچهر فرتاش معاون سیاسی وزارت خارجه‌به افتخار او برپا کرد از تصمیم ایران در کمك به کشور های عقب‌افتاده و در حال توسعه ستایش کرد .

در ضیافت شام فرتاش ، عبدالمجید مجیدی وزیر کار و امور اجتماعی، مقامات برجسته وزارت خارجه و اعضای هیئت سازمان ملل در تهران حضور داشتند .

بازدیدازموسسه‌اطلاعات

حبیب‌شطی

پیش از ظهر امروز آقای حبیب‌شطی رئیس دفتر مخصوص ریاست جم

گفت و شنودی با استاد دانشگاه پرووانس فرانسه

در تاریخ، وقایع نگاری را کنار بگذارید!

تدریس تاریخ ۲۵۰۰ ساله ایران در دانشگاه های فرانسه

اصفهان ـ پروفسور «دوبی ـ ژرژ میشل کلود» استاد تاریخ دانشکده ادبیات و علوم انسانی دانشگاه «پرووانس» فرانسه که بدعوت دانشگاه اصفهان در این شهر بسر میبرد، طی گفتگوئی با خبرنگار اطلاعات ، پیرامون روابط تکنولوژی با تحقیقات تاریخی و پیشرفت زبان وادبیات ایران در کشور های اروپائی مطالب جالب توجهی عنوان کرد. مطالب زیر فشرده گفتگوی مذکور است :

پروفسور «میشل کلود» که عضو عالی کالج «دوفرانس» فرانسه می ـ باشد ، ابتدا در مورد شهر اصفهان اظهار داشت: من هرگز با هیچیک ازشهرهای دنیا نمیتوانم زیبائیهای اصفهان را مقایسه کنم ، زیرا اصفهان در نوع خود شهری بی‌نظیر است. من بشدت تحت تاثیر بنا های معماری شگفت‌انگیز مسجد تاریخی اصفهان بخصوص جامع، مسجدشاه ، مسجدشیخ لطف‌الله ومیدان نقش‌جهان قرار گرفتم و این امر مرا وادار میکند تا بار دیگر باین شهر سفرکنم . رسوم و آداب مردم اصفهان نیزبویژگیهای این شهر میافزاید.

ظرافت طبع ایرانی

به عقیده‌من در آثار تاریخی اصفهان ، هنر مینیاتور دوره صفویه بیشتر اهمیت دارد و بر مردم این شهر واجب است همیشه اصالت شهر تاریخی خود را حفظ کنند ودرساختمانهای جدید خود ظرافت طبع ایرانی را بکارگیرند تا به شخصیت تاریخی شهر اصفهان لطمه‌ای وارد نشود.

«پرفسور ژرژ دوبی» سپس درمورد نحوه تدریس وپیشرفت تاریخ تمدن ایران در فرانسه گفت : «تاریخ تمدن ایران در فرانسه بخوبی شناخته شدو دربعضی ازدانشگاه ها ومدارس عالی فرانسه نیز تاریخ دوهزار و پانصد ساله شاهنشاهی ایران تدریس میشود.

همچنین بخش زبان و ادبیات فارسی در دانشکده های کشور ما طرفداران فراوان دارد و خوشبختانه روزبروز بر تعداد کسانیکه علاقمند بفراگیری زبان فارسی هستند افزوده میشود.»

«رابطه تکنولوژی و تحقیقات تاریخی»

«پرفسور ژرژدوبی» در زمینه رابطه تکنولوژی با تحقیقات تاریخی گفت: : «تاریخ تنها ثبت و ضبط اوراق نیست ، بلکه تاریخدان باید به روابط اجتماعی وآداب وسنن و ارزشهای زمان توجه کند تا باین وسیله بتواند بحقایق تاریخی بیشتر دست یابد.

اماطی چهل سال اخیر روش تحقیق در مسائل تاریخی ، شکل وصورت دیگری بخودگرفته است .توسل به شیوه های مختلف تحقیق، تشکیل گروههای تحقیق، مطالعه پرونده‌ها، توجه به نقش پول و مبادلات بازرگانی در جوامع مختلف از ادوار تاریخی همه مبین سعی و کوششی است که مورخین ، به منظور برقراری رابطه بین پدیده های تاریخی و مطالعه دقیق وهمه جانبه آنها دارند و این امر معلول تحولاتی است که در زمینه های مختلف پیش آمده است. امروزه پیشرفت تکنولوژی وسائلی را پدید آورده که در تحقیقات تاریخی نقش معتنابهی را ایفا میکند.

استفاده ازماشینهای محاسب خودکار باعث شده تا بعنوان مثال، تحول کمی جمعیت و اصولا جنبه های کمی موضوعات تاریخی تاحد نسبتا قابل ملاحظه‌ای تسهیل شود.

بدیهی است استفاده ازاین وسائل در مورد تحولات حاصل از جمعیت و تهیه آمار میتواند منشاء اثر بسزائی باشد ، ولی بسیاری از مسائل و موضوعات مخصوصا در جوامع تاریخی از دایره عمل چنین دستگاهها خارج است مضافا براینکه توام با خطرات احتمالی نیز میباشد.

از چند سال قبل تاکنون ما شاهد بروز تمایلات نوین درزمینه تحقیقات تاریخی وشیوه یا روش بررسی وتابع تاریخی میباشیم.

روشهای نوین تحقیقات تاریخی ازیکطرف قلمرو مطالعات تاریخی راگسترش داده و از طرف دیگر عوامل مختلف را دراین مطالعات سهیم کرده است.

کنار گذاشتن وقایع نگاری!

پروفسور «ژرژ دوبی» درزمینه چگونگی مطالعات و ثبت وقایع تاریخی اظهار داشت تمایل برخی ازمورخین براین است که درشرح و توصیف دوره‌ای ازادوار تاریخی ، وقایع‌نگاری صرف را کنار بگذارند ورابطه عمیق پدیده ها ووقایع رادریابند ، این تمایل روز بروز توسعه یابد و امکان برداشت صحیح و منطقی از موضوعات تاریخی را میسر سازد.

مورخ باید در ماوراء وقایع خشک تاریخی ، عوامل مختلفی را که موجد این وقایع هستند دریابد و به منظور نیل به این هدف ، شناسائی عمیق و همه جانبه زندگی مردم دوره معین از ادوار تاریخی اهمیت خاص بخود میگیرد ، از جمله مطالعه بنا های تاریخی ، اشیاء مادی آن عصر ـ هنر و ادبیات وغیره

بنا براین باید نتیجه گرفت که قلمرو مطالعات تاریخی امروزه تاحدود بسیار قابل توجهی توسعه یافته است.

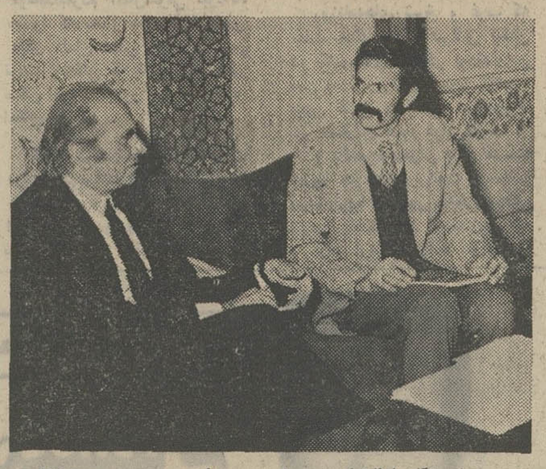

خبرنگار اطلاعات در حضور پروفسور ژرژدوبی میشل کلود استاد دانشگاه پرووانس

قربانی ، استاد علوم ریاضی :

در دبستان تنبل‌ترین شاگرد درس ریاضیات بودم

چرا بیشتر شاگردان از درس ریاضیات گریزانند؟

شاید بسیار جالب و کمی تعجب‌آور باشد هنگامیکه می‌ـ شنویم آقای ابوالقاسم قربانی یکی از استادان علوم ریاضی، در طی تحصیل دوره ابتدائی یکی از ضعیفترین شاگردان کلاس بوده است . بطوریکه خود او اظهار میدارد : هنگام دریافت گواهینامه ششم ابتدائی، ناظم دبستان مولوی که استاد در آن تحصیل مینموده ،گفته بود که او درک و شعورریاضی ندارد و بیشتر به خاطر نمرات ادبیات و سایر دروس موفق به دریافت گواهینامه گردیده است .

در دوران متوسطه در دبیرستان سن‌لوئی تهران ، رفته رفته علاقمند به درس ریاضی شده است . در سال ۱۳۳۱ به تحصیل در رشته ریاضی در دانشسرای عالی تهران پرداخته و از همان‌زمان نیز بتدریس در دبیرستان سن‌لوئی اشتغال میورزد .علت توجه و علاقه خود را به‌درس ریاضی در دوره متوسطه ، نتیجه روش معلم فرانسوی‌خود میداند و عقیده‌دارد که انتخاب طریقه خوب و عملی برای هر رشته‌ای از علوم ،بخصوص در ریاضیات میتواند تاثیر نیکوئی در چگونگی درک و فهم‌شاگردان و علاقمندی آنان به‌این رشته داشته باشد . او در طول دوران خدمت‌خویش در وزارت اموزش و پرورش، بکارهای مختلف : مشاور فنی و بازرس و معاونت‌دبیرستان پرداخته است . پنج سال نیز سمت سرپرستی دانشجویان ایرانی در سوئیس و رایزن فرهنگی ایران در ان کشوررا داشته است .

کتابها

باتفاق آقای صفاری تعداد پنجاه و سه کتاب برای‌دروس ریاضی دوره متوسطه تالیف کرده است که تاچندی پیش در مدارس تدریس میشد و تعدادی از آنها نیز توسط وزارت آموزش‌و پرورش‌انتخاب و به چاپ رسیده است . یکی ازکارهای پر ارزش ابوالقاسم قربانی نگارش شش جلد کتاب درباره تاریخ ریاضیات است .

«ریاضیدانان ایرانی » نام کتابی است که شرح حال و آثار ریاضیدانان ایرانی از خوارزمی تا ابن‌سینا در آن نگاشته شده است‌و مولف‌عقیده داردکه تاریخ ریاضیات وشرح احوال و آثار ریاضیدانان ، دو موضوع مختلف است که تا اندازه‌ای باهم بستگی دارند ودرحقیقت دومی مقدمه‌ای‌است برای اولی. ازآثار دیگر این مولف میتوان «دوریاضی‌دان ایران » و احوال و آثار «غیاث‌الدین جمشیدکاشانی» که توسط دانشگاه تهران چاپ شده است را نام برد.

گفتگو

در مصاحبه‌ای که با آقای قربانی داشتم نظرش رادرباره شیوه صحیح تدریس ریاضیات جویا شدم ، وی گفت :

ـ تاچند سال پیش دروس ریاضی در مدارس با روش کهنه‌ای که تقلیدی از برنامه قدیم کشور فرانسه بود تدریس میشد و بیشتر به طرح و بیان معماها میپرداختند و شاگردان به حل اینگونه معماها مجبور میگردیدند . شاید ندانید که همه اشخاص عادی میتوانند ریاضیات را تا سطح معلومات دانشکده در حدود لیسانس بخوانند و همه مطالب را فرا گیرند زیرا یادگیری ریاضی در این حد محتاج استعداد خارق‌العاده نیست ، اما حل معما استعداد خاصی‌میخواهد و چون بیشتر دروس ریاضی سابق ، ناظر به این معماها بوده بهمین سبب شاگردان علاقه‌ای نسبت به این دروس نشان نمیدادند .

س ـ بنظر شما ریاضیات‌تا چه‌حد در زندگی افراد موثر است ؟

ـ امروز ریاضیات پایه و اساس زندگی بشمار میرود . از علم طبنا رشته روانشناسی همه محتاج به ریضیانند و شرط پیشرفت در علم، دانستن علم ریضی میباشد. بطورکلی میتوان گفت هیچیک ازعلوم مثبت ، بی‌نیاز از علم ریاضی نیستند .

در سالهای اخیر وزارت آموزش و پرورش تصمیم به تعویض کتب ریاضی دبستانی‌و دبیرستانی گرفته است و هم‌اکنون‌تاکلاس دوم راهنمائی، کلیه کتب ریاضی به طریقه جدید و مطابق باسایر کشور های پیشرفته تدوین گردیده است و کوشش میشود که در سالهای آینده نیز برنامه‌دوره متوسطه تغییر زیادی پیدانماید.

در ضمن نکته مهمی کهباید در اینجا متذکر شوم اینستکه تربیت معلم ورزیده و توانا نیز تاثیر بسزائی در درک بیشتر و جلب توجه محصلین نسبت به درس ریاضی دارد.

س ـ چرا بیشتر شاگردان از درس ریاضیات گریزانند و بچه ترتیبی ریاضیات باید تدریس شود تا برای آنان جالب باشد ؟

همانطور که قبلا گفتم،وجود معلم خوب باعث تشویق و ترغیب شاگردان نسبت به‌درس ریاضی میگردد . به عقیده من اگر تدریس ریاضیات با تاریخ ریاضیات توام باشد ، علاقه دانشجویان بیشتر خواهد شد. مثلا خود من هنگام تدریس، ضمن تصاعد هندسی ، مسئله شطرنج را بیان میکنم و بدین ترتیب باعث‌جلب توجه‌شاگردان میگردد و رفته رفته آنان را علاقمندبه این رشته مینماید.

چهارمین اجلاسیه کنگره تاریخ و فرهنگ ایران

گنجینه‌های گرانبها در قشم

چهارمین اجلاسیه کنگره تاریخ وفرهنگ ایران عصر روزشنبه با حضور آقای علم وزیر دربار شاهنشاهی و بیانات آقای صادق کیا معاون وزارت فرهنگ و هنر در ساختمان جدید موزه ایران باستان گشایش یافت .

در نخستین روز تشکیل این کنگره که به بحث در باره‌تاریخ وفرهنگ ایران‌در زمان‌اشکانیان اختصاص دارد ، در تالار های سه‌گانه موزه این سخنرانی ها ایراد شد :

در تالار شمار یک ، آقای علاءالدین آذری در باره « اشکانیان از نظر مورخان اسلامی » سخن گفت و پس ازپاسخ به‌پرسشهای حاضران سخنرانی دیگری توسط آقای محمد امین ادیب طوسی تحت عنوان « آیا سلاطین اشکانی از نژاد هخامنشیانند » ایراد شد .

همزمان با این سخنرانی ها در تالار شماره ۲ ، آقای احسان اشراقی‌پیرامون تحلیلی از روابط ایران و روم در روزگار اشکانی از مهرداد کبیر تا فرهاد چهارم و آقای جواد بابک راد با عنوان « آثار کشف شده دوران تاریخی جزیره قشم » سخن گفتند ودر تالار شماره ۳ نیز دو سخنرانی صورت گرفت :

ابتدا خانم طلعت بصاری در باره «زن در زمان اشکانیان » و سپس آقای ژاک‌دوشن‌گیلمن راجع به «دین ایران در زمان اشکانیان وسلوکی‌ها» سخنرانی نمودند .

جلسات کنگره تاریخ وفرهنگ ایران ، روز های یکشنبه ۲۸ و دوشنبه بیست و نهم آبان ، با ایراد سخنرانی های دیگری درهمین زمینه دنبال‌خواهد شد.

آقای جواد بابک تحت‌عنوان آثار کشف شده دوران تاریخی ایران در جزیره قشم گفت :

«مساله سکونت در جزایر با توجه به بی آبی ، از روزگاران پیش مورد توجه زمامداران وقت ایران بوده و ازآن نظرکه جزایر و بنادر خلیج فارس از نظر سیادت دریای ایران، حائز اهمیت بوده ، تدابیر خاصی بمنظور ذخیره آب شیرین و استفاده از چاه های آب اعمال شده‌که نمونه های‌بارز وارزنده آن در جزیره قشم بچشم می خورد .

نوع دیگر ایجاد سد های بزرگ است که آب باران را به میزان زیاد ، در دشت سد ذخیره می‌کرد ونوع چنین‌سدی در جزیره قشم ، در عصر ساسانیان ، یکی در دره کولقان و دیگری در غرب قریه بی‌ـ پشت ، ساخته شده که بی نهایت قابل توجه است که به اختصار ذکر می شود .

در۳ کیلومتری غرب‌بخش قشم وسرراه قشم در گاهان‌دره کم عمق و کوتاهی بنام کولقان وجود دارد در این دره بالغ بر ۲۵ حلقه چاه کوچك و بزرك در بستر سیلاب حفر شده وواژه کولقان دراصطلاح مردم قشم و میناب به محلی اطلاق می شود که دارای چاههای آب شیرین باشد :

در جزیره قشم جمعا ۳۰۰ برکه وچاه بزرك و آبگیر در نقاط مختلف آن وجود دارد .

یك سلسله ارتفاع که ازلایه های فشرده رسوبی است . سرتاسر جزیره قشم را از شرق تا به غرب پوشانده و در دامنه های شمالی و جنوبی‌همین سلسله ارتفاعات روستا های آباد قشم درگذشته و حال به وجود آمده :

در آبریز شمالی این سلسله ارتفاع بریدگیهای بسیاری‌وجود دارد که آبهای حاصله ازباران های موسمی را در دو جبهه «شمال وجنوب» بدریا میریزد. اولین بریدگی در حاشیه غربی وبه فاصله سه کیلومتری‌مرکز بخش قشم وبنام دره کولقان است دومین بریدگی در جنوب قریه گیاهدان است که درعصر صفویه سدی دردهانه آن‌احداث کرده‌اند ، اما سد به علل عدم رعایت جنبه های فنی‌ویران‌شده است .

باغهای فراوانی‌در حاشیه‌شمال و شمالشرق سد واقع بوده‌که درحال حاضر اثری ازآنهانیست وفقط دیوارهای کوتاه‌و کانالهائی که درعصر آبادی‌بصورت باغچه های مجزا از هم بوده وبوسیله کانالها آب به تمام باغات می رسیده باقیمانده و این باغات تاسواحل دریا ادامه داشته غیر از باغچه ها و کانالها مخازن کوچکی نیز که در حکم مقسم «محلی که آب را به جویهای مختلف تقسیم می کند » است. در نقاط مختلف زمین های حوزه‌پی پشت در معرض‌تماشای رهگذران است .

نمایشگاه نقاشی

به موازات سایر برنامه های پنجمین جشن فرهنك و هنر ، نمایشگاهی با همکاری گالریهای هنری تهران در تالار موزه ایران باستان تشکیل شده‌که شامل آثار ۴۷ نفر از هنرمندان معاصر ایران است .

از جمله این شرکت کنندگان که آثار آنها را در نمایشگاه می بینیم می‌ـ توان از حسین زنده‌رودی ، رضا مافی و مرتضی رازفر نام برد که در پایان‌تهیه آمار این نمایشگاه توسط یك‌هیات ژوری پنج نفری ،مورد بررسی و سنجش قرارخواهد گرفت .

«کلودللوش» کارگردان مشهور سینمای فرانسه که درفیلم «یك‌مرد و یك زن» با تعمقی واقع گرایانه مسئله‌عشق و دلدادگی را مطرح کرد ، اینك در فیلم «بی‌بندوبار» باهمان دیدخاص خود مسئله جنایت و تبهکاری را مورد بررسی قرار میدهد

از صبح سه‌شنبه فقطدر

سینمارادیوسیتی

ژان لوئی ترن تینیان

درفیلمی بکارگردانی

کلودللوش

بی بند وبار

رنگی

باشرکت : دانیل دلرم

شارل دنر و.... ساشادیستل

مجله خوراک

بهداشتی اجتماعی

حاوی مطالب ذیل ودهها مطلب جالب دیگر:

اول آذرماه منتشر میشود

۱ـ در رژیم کاهش دهنده وزن بدون افزایش وزن شکمها سیر میشود .
۲ـ برای کنار آمدن بافشار خون مواظب لقمه ها باشید.
۳ـ تغذیه صحیح قبل و بعد از عمل جراحی.
۴ـ کم خونیهای تغذیه‌ای.
۵ـ تغذیه نامطلوب زمینه‌ای برای ابتلاء به بیماری های قلبی است .

فستیوال فیلمهای بزرك هندی فقط در

سینماهمای

نمایش دهنده انحصاری آثار بزرك سینمای هندوستان بنابدرخواست مکرر دوستداران فیلم برجسته سینمای هند از امروز فیلمهای منتخب‌و گلچین ذیل‌رابه ترتیب بمعرض نمایش میگذارد :

دو چشم ۱۲ دست ۸٫۲۸ | شکوفه‌های عشق ۸٫۳۰
عبور ازرودخانه‌گنگ ۸٫۲۹

و از اول آذر ماه یك گل و دو باغبان

در تهران سینما هما و همزمان درمشهد سینما های فردوسی‌و همابمعرض نمایش گذاشته خواهد شد

آلفرد هیچکاك

معتبرترین نام در عالم سینما ... کارگردانی که منتقد وتماشاچی بیکسان اورا تحسین میکنند ، اینك با شاهکار تازه وپردلهره خود در انتظار شماست

ازصبح چهارشنبه اول آذر فقط در

سینمادیاموند

آخرین شاهکار آلفرد هیچکاك

جنون

رنگی

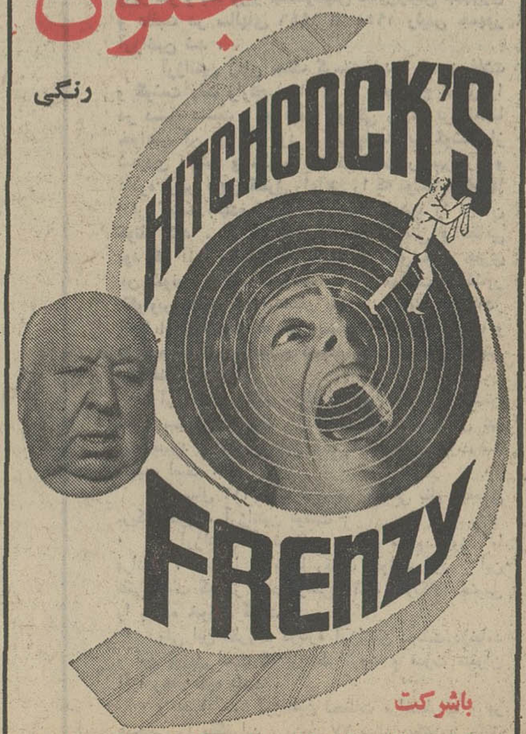

باشرکت

جان‌فینچ ـ الك مك‌کاون ـ باری فاستر ـ پیلی وایت‌لا

محصول کمپانی یونیورسال

برای‌رزرو بلیط به‌گیشه سینمادیاموند مراجعه فرمائید

پس انداز امروز

تکیه گاه فردای شماست

حساب تشکیل سرمایه

بانک عمران

اخبار دانشگاههای شهرستانها

مسابقات جداگانه

تبریز ـ مسابقات شطرنج دانشکده علوم تربیتی دانشگاه تبریز طی مراسمی درسالن شطرنج این دانشکده افتتاح شد .

باگشایش ایندور مسابقات ، چندمسابقه بین‌قهرمانان شطرنج دانشگاه تبریز انجام شد و مسابقات تا اخذ نتایج کلی ادامه خواهد یافت .

زمین تنیس دانشگاه تبریز طی مراسمی درمحل تربیت بدنی این دانشگاه مورد بهره‌برداری قرار گرفت .

دراین مراسم ، رئیس تربیت بدنی دانشگاه مطالبی پیرامون موفقیت‌های تیم تنیس دانشگاه تبریز ایراد کرد و سپس وسائل تنیس بین دانشجویان قهرمان توزیع گردید.

طی مراسمی که دردانشگاه تبریز برگزار گردید تیم ژیمناستیک این دانشگاه انتخاب شد و وسائل مربوط به تمرین ژیمناستیک دراختیار دانشجویان قرار گرفت .

براساس بیانیه‌ای که از طرف سازمان تربیت بدنی دانشگاه تبریز انتشار یافت از این پس دختران دانشگاه تبریز بطور جداگانه مسابقه خواهند داد .

اداره مسابقات دانشجویان نیز بعهده خود ایشان خواهد بود .

بدنبال انتشار این‌بیانیه ، تیم دختران دانشگاه تبریز انتخاب گردید وتمرینات خود را آغاز کرد.

خوابگاه دانشجویان

کرمان ـ عملیات ساختمانی خوابگاه دانشجویان کرمان که توسط خود دانشجویان ساخته می‌شود بسرعت پیش میبردند.

این خوابگاه بنابه امر علیاحضرت شهبانو ساخته میشود و برای اولین‌بار دانشجویان از معظمها استدعا کردندکه‌ساختمان خوابگاه مزبورباهمکاری خوددانشجویان ساخته شود .

درحال حاضر بیست تن از دانشجویان انستیتو تکنولوری کرمان‌زیرنظریک معمار سرگرم کاردرساختمان این خوابگاه هستند .

دانشجویان باعلاقه زائدالوصفی حتی کوچکترین‌کار های ساختمانی خوابگاه را بعهده گرفته‌اند .

خوابگاه دانشجویان کرمان درمرحله اول دارای دویست اتاق خواهد بود که صد اطاق آن بدانشجویان پسرو صد اطاق دیگر به دانشجویان دختر اختصاص خواهد یافت .

هزینه این خوابگاه بالغ بربیست میلیون تومان می باشد که تماما حواله شده و دراختیار مسئولان مربوطه و دانشجویان قرار گرفته است .

کارگاه برای دانشجویان دانشکده فنی

تبریز ـ برای دانشجویان دانشکده فنی تبریز کارگاه‌بزرگی تاسیس شد. این کارگاه طی چند ماه آینده آغاز بکار میکند. ساختمان این کارگاه بپایان رسیده ووسایل لازم در آن نصب شده است.

خبرنگار اطلاعات در تبریز گزارش داد:

ـ کارهای عملی دانشجویان دانشکده فنی تا چندی‌پیش در کارگاههای کارخانجات ماشین سازی وانستیتو تکنولوژی تبریز صورت میگرفت ولی با تاسیس این کارگاه این نقیصه برطرف میگردد. این ساختمان در جوار دانشکده فنی درمحیط شهر دانشگاهی تبریز تاسیس شده است.

مقدمات تاسیس دانشکده

کرمانشاه ـ تاکنون از طرف اشخاص نیکوکار و موسسات متعدد مبلغ ، یکمیلیون و پانصد هزار تومان بمنظور تاسیس دانشکده علوم بیانك ملی شعبه کرمانشاه واریز شده است.یک مقام مطلع ضمن اظهار این مطلب بخبرنگار اطلاعات گفت: ساختمان اصلی دانشکده مذکور از سال آینده در پارك‌غربی طاق‌بستان شروع خواهد شد.

مقالات وگزارشهای سیاسی

سرمقاله

آپارتمان نشینی ومشکلات آن

سمیناری در «هتل اینترکنتیننتال» تشکیل شده است جهت بررسی مسائل ومشکلات آپارتمان نشینی .

تشکیل این سمینار یك اقدام واقع بینانه ودرحد خود کاری لازم و اساسی است. قرن ما، آپارتمان سازی وآپارتمان‌نشینی را اصولی‌ترین ومنطقی‌ترین راه غلبه برمشکل «مسکن» میشناسد وکشور ما نیزخواه ناخواه باید به‌این منطق گردن نهد. رشد جمعیت از یکسو وعوامل اقتصادی از سوی دیگر، جوامع انسانی را ملزم میسازد که باخانه های بزرك وداع گفته آپارتمان‌نشینی اختیار کنند وهرچه میزان جمعیت دریك شهر افزایش یابد به همان نسبت این نیاز افزون میشود. یعنی لازم می‌آید از حداقل مساحت برای اسکان حداکثر نفوس استفاده شود و چون‌سطح زمین محدود است ، چاره‌یی نمیماند جز بهره برداری از ارتفاع و ترویج آپارتمان سازی وآپارتمان نشینی . بگذریم از عامل اقتصادی واین‌که نگهداری خانه های وسیع و اتاقهای متعددو حیاط وباغچه ـ مخصوصا برای طبقه متوسط ـ چه مشکلاتی در بر دارد . سیستم آپارتمان نشینی ، این مشکلات را حل میکند اما از نظر نمیتوان دور داشت که آپارتمان نشینی خود موجد مشکلاتی است واگر به‌این مشکلات توجه نشود، کوششی که در جهت ترویج زندگی آپارتمانی بکار میرود با شکست وناکامی روبرو خواهد شد.

آپارتمان نشینی یك رشته مسائل عام به همراه دارد و یك سلسله مسائل خاص. مسائل عام در هرنقطه‌یی از جهان که سیستم آپارتمان نشینی شروع شود ممکن است تظاهر کند . بدانجهت که زندگی در آپارتمان مستلزم قبول پاره‌یی تعهدات و آمادگی برای یك زندگی جمعی در زیر یك سقف مشترك است . در یك آپارتمان ، بسیاری مسائل مشترك وجود دارد . برقو آب و در مواردی تلفن مشترك است . ساکنان آپارتمان از راهرو یاآسانسور مشترك استفاده میکنند . در آپارتمانهای مدرن ، وسایل دیگری از قبیل رختشویخانه و انبار و غذا خوری و فضای سبز و «تراس » مشترك تعبیه میشود. اینها همه نوعی همبستگی رابین ساکنان آپارتمان ایجاب میکندو بعلاوه بایستی خانواده هایی که بفاصله دیوار یاسقفی زندگی میکنند، حدودو حریم یکدیگر را مراعات کنندوالا هیچگاه تفاهمی که لازمه آسایش و فراغت است حاصل نخواهد شد.

اینها مسائلی است که جنبه عام دارد و در هر نقطه‌یی ازعالم، برای مردمی که‌درچهار دیواری آپارتمان زندگی میکنندموضوعیت دارد . بنابراین میتوان از تجارب کشور هایی که دوران‌آپارتمان‌نشینی رافیل از ماشروع کرده‌اند ، بهره‌مند شد.

جمیع این مسائل ، موضوع مذاکرات و تبادل نظر های‌سمینار مورد بحث است که تحت عنوان «مدیریت آپارتمان » بررسی میشود.

اماگذشته ازین ، جامعه ما در زمینه آپارتمان نشینی باپاره‌یی مسائل خاص روبروست . بسیاری از خانواده های ایرانی که طی نسلهابه زندگی درخانه های دربست ، با دیوار های بلند، با حیاطهای تودرتو ، با اندرونی و بیرونی ، باحوض وآب انبار و زیر زمین و صندوقخانه عادت کرده‌اند اصولاً از اسم « آپارتمان » اکراه دارند و به دلایل بسیار رغبتی به زندگی در آپارتمان‌نشان نمی دهند.

اکنون که بررسی مسائل و مشکلات آپارتمان نشینی مورد توجه واقع شده و سازمان های مربوط ، لزوم همچو مطالعاتی را تشخیص داده‌اند سزاوار است جنبه های بومی قضیه نیز از نظر دور نماند و با امعان نظر درین موارد که اختصاصا برای جامعه ما مطرح‌است ، موانع تعمیم نهضت آپارتمان نشینی را از میان برداریم .

تفسیر سیاسی

انتخابات آلمان

امروز انتخابات آلمان فدرال سرنوشت چهار سال سیاست آینده اروپارا تعیین مینماید . شاید برخی این ادعا را که انتخابات امروز آلمان غربی سرنوشت سیاسی و شاید اقتصادی چهار سال آینده اروپای باختری و خاوری را تعیین می نماید، اغراق‌آمیز تلقی نمایند .ولی نقش سیاسی و اقتصادی آلمان باختری در اروپای امروز بقدری حساس و مهم است که تمام روزنامه ها و محافل سیاسی اروپا و جهان چشم به نتیجه آرائی که مردم آلمان به رهبران سیاسی دو حزب بزرك خود دادند دوخته‌اند . زیرا بخوبی میدانند که‌این کشور سرنوشت سیاست اروپای آینده راتعیین میکند.

موسسات آمارگیری و بررسی افکار عمومی تا آخرین لحظات نتوانستند بطور قاطع نظر مردم آلمان را در باره بارتسل رهبر حزب دموکرات مسیحی و برانت رهبر حزب سوسیال دموکرات که فعلا صدراعظم آلمان است کسب نمایند.

حقیقت اینست که مردم آلمان غربی خودنیز نمی دانستند به کدام یك از دو حزب بزرك‌رای میدهند . زیرا از یکسوحزب دموکرات مسیحی را طراح واقعی اقتصاد شکوفان بعدازجنك جهانی دوم دانسته و تئوریسین های اقتصادی و سیاستمداران باتجربه این حزب رانجات دهندگان حقیقی آلمان غربی از نابودی میدانند و طبعا برای رهبران سیاسی این حزب احترام خاصی قائلند بویژه که در دوران سه ساله حکومت ویلی‌برانت و حزب سوسیال دموکرات مشکلات و مسائل اقتصادی آلمان موجب فشار های اقتصادی در داخل آلمان گردیده است وحتی ادعای مخالفان حزب سوسیال دموکرات اینست که ویلی برانت بیش از حدلازم در برابر درخواست های اقتصادی قدرتهای‌درجه دوم اروپا گذشت های زیان آور نموده است در صورتی که حکومت حزب دموکرات مسیحی در بحبوحه ضعف وگرفتاری های بعد از جنك توانست باتدابیر سیاسی و استفاده از تجارب خود در برابر بسیاری از تقاضاهای اقتصادی قدرتهای بسیار بزرك هم مقاومت نمایند . اما در برابر این حملات که به‌نقاط ضعف داخلی ویلی برانت وحزب او میشود مردم آلمان نمی ـ توانند خدمات اورا در مورد اتخاذ سیاست دلیرانه (آشتی با شرق)فراموش نمایند.

درست است که رهبران حزب دموکرات مسیحی با شعار (وحدت کامل آلمان) خودرا مدافع آرمان ناسیونالیسم آلمان معرفی مینمایند ولی آیا بصرف تبلیغات و خواستن رسیدن باین هدف امکان پذیر بوده وهست ؟

ویلی برانت معتقد است که بین آرزو وعمل فرشنگهافاصله است ،اوبخوبی میداند که نه تنها رهبران کشور های‌کمونیست شرق اروپابلکه سران بسیاری از کشور های غرب اروپا که‌با سران آلمان بر سر یك میز می نشینند در اعماق قلبشان از وحدت کامل آلمان بیم‌دارند . در چنین وضعیتی برای یك‌رهبر سیاسی مدبر وروشن‌بین چاره‌ای باقی نمی ماند که بجای پرواز در آسمان تخیلات واحلام که هیچوقت جنبه عملی به‌خودنخواهد گرفت راه های زیرکانه‌ای برای رسیدن بهمان آرزو هاپیدا کند.

ویلی برانت مسلما یك رهبر آلمانی باتمام خصائص نژادی، و روحی آلمان است او نیز میخواهد که باتوجه به تغییرات عظیم فکری وایده‌ئولوژیك جهان امروز راهی برای نزدیکی‌نیمه شرقی میهن خود به نیمه غربی پیدا کند .

او باتوجه بروحیات ملی ونژادی هر فرد آلمانی قرارداد شناسائی حکومت آلمان شرقی را امضاء میکند تا برادران و خواهران آلمانی دور افتاده بهم نزدیك شوند ، آنگاه هرکدام سیستم وروش حکومت دیگری راپسندیدند خودبخود و بدون دخالت حکومت بدانسوی متمایل میشوند.

اگر شرق عظمت تکنولوژی احترام جهانی ، تمول سرشارو آسایش زندگی غرب راپسندید بناچار حکومت خودرا وادار به قبول‌آن میکند وطبعا وحدت آلمان عملی میشود و اگر غرب به عقب افتادگی چشم‌گیر و سکوت و خموشی و پیروحی‌شرق کمونیست تمایل پیدا کردباز هم میتواند با پیوستگی به شرق وحدت آلمان را تامین نماید .

اما مسلم است که دراین جا بهرحال و بهر صورت آلمان کفه ترازوی سیاست و اقتصاد اروپا خواهدشد وشرق‌و غرب جریان هردو باید با او بسازند ورعایت تمایلات ملت آلمان را بنمایند.

این دیگر بسته بنظر مردم آلمان غربی‌است که راویلی‌ـ برانت رابه‌پسندند یاراه بارتسل را ؟ کمی واضحتر بگوئیم‌فردا معلوم میشود که ملت آلمان هنوز در راه خیال قدم برمیدارد یا در راه حقیقت بینی ؟

حسین رامتین

قراردادد و آلمان آتوی بزرگ برانت

مصاحبه جورج غمگسارخبرنگار اطلاعات در آلمان با اگون‌باهر

امضای قرارداد دو جانبه‌آلمان شرقی و آلمان غربی آتوی بزرگ ویلی‌برانت در جریان مبارزات انتخاباتی بود ، بهمین دلیل من ضمن آنکه مصاحبه‌ی با «اگون باهر» که از طرف‌دولت ویلی‌برانت این قرارداد را امضا کرد بعمل اورده‌ام که در زیر ملاحظه خواهید کرد . نظرات روزنامه‌ها وسیاستمداران‌خارجی رادرباره این قرارداد در این گزارش جمع‌آوری کرده‌ام تا اهمیت آن و تاثیری که مطمئنابر نتیجه انتخابات‌وارد میشد روشن شود.

بعد از مدتها جنگ و جدال و بحث‌های طولانی‌قرارداد دوجانبه بین دولتهای آلمان شرقی وغربی بتصویب دولتین مزبور رسید .این قرارداد که بنا به گفته موافقین دولت به جنگ سرد بین شرق و غرب آلمان خاتمه میدهد از قول مخالفین‌دولت برادران وخواهران آلمانی ساکن در دو بخش را از هم جدانموده‌و با برسمیت‌شناختن جمهوری سوسیالیستی آلمان جدائی رسمی آلمان تقسیم شده بعد از جنگ جهانی دوم را نیز تائید میکند و بدین وسیله افرادی را که تادیروزامیدوار بودندفاصله لایبزیک تا فرانکفورت را مانند فاصله مونیخ به فرانکفورت طی کنند مجبورند که از این پس برای رفتن به لایبزیک که شهری است آلمانی زبان مانند مسافرت بیک کشور خارجی به تهیه پاسپورت و ویزای عبور بپردازند.

راینربارتسل کاندیدای‌دمکرات مسیحی در انتخابات امروزآلمان غربی درمبارزات انتخاباتی‌تصویب قرارداد مزبور را از طرف دولت ویلی‌برانت خیانت به مردم آلمان قلمداد کرده و میگفت که بدین ترتیب آلمانی از آلمانی جداشده و ملیت ما بدیگران فروخته شده است و در نطقهای دیگر خود مردم را هشدار میداد که با تائید حزب دمکرات مسیحی برای‌نجات آنچه را که هنوز از آلمان باقی مانده بکوشند.

ویلی‌برانت رهبر حزب سوسیال دمکرات و صدراعظم فعلی آلمان غربی درنطقهای انتخاباتی خود تصویب قرارداد را خاتمه جنگ سرد بین آلمان غربی و شرقی و بالاخره ضمانت صلح در اروپا تلقی میکرد .

او حتی‌میگوید که با این‌قرارداد روزنه‌ای در سرحد آلمان شرقی باز شده و ازاین‌پس مردم‌میتوانند از بستگان خود در آنطرف مرز دیدن نمایند.

من «جرج غمگسار» مصاحبه کوتاهی با اگون‌باهر نماینده‌ویلی‌ـ برانت بعمل آوردم و از او اهمیت قرارداد از نظر امنیت داخلی و بین‌المللی سئوال شد .

باهر در مورد متن قرارداد فقط اهمیت حیاتی آنرا درطی جملاتی بطور خلاصه چنین‌گفت:

قطع تبلیغات رادیوئی

از این پس جنگسرد رادیوئی و تلویزیونی که‌سابقا بعنوان‌کانال سیاه از طرف جناح شرق درمورد آلمان غربی پخش میشد تعطیل میگردد .

مردم آلمان موقعیت خواهند داشت تا برای چند صباحی از بستگان خود در بخش آلمان شرقی دیدن نمایند و حتی این موقعیت‌بمردم آلمان‌شرقی نیزداده میشود که بعداز سی‌سال ازبخش دیگر آلمان دیدن کرده و بدین ترتیب مشکلی که تصور آن غیر ممکن بود بطور بسیار ساده امکان‌پذیر شد .

گرچه درچندسال گذشته بهمت دولت ویلی‌برانت رابطه تلفنی بین دوبخش برلن برقرار شدولی از این پس امیدواریم که این‌رابطه بدون هیچگونه کنترل و واسطه انجام یافته و مردم برلن‌بتوانند همانطور که با بستگان خود در فرانکفورت یا مونیخ تلفن میکنند بوسیله‌تلفن ماکروویو بدون‌واسطه از غرب به شرق آلمان مربوط شوند .

روزنامه‌های شرق و غرب که بعلت جنگ سرد غیرقابل پخش در کشورهای یکدیگر بودنداز‌این پس بعدازبرقراری صلح‌و آرامش بدون کنترل وسانسور درکشورها در دسترس عموم قرار گیرند .

و بالاخره بحران برلن که امروز هم خواب راحت از چشم مردم اروپا که‌هنوز خاطرات‌جنگ دوم‌راازیادنبرده‌اند گرفته‌ازبین‌رفته و مردم اروپا میتوانند برادرانه دوشادوش یکدیگر بدون ترس و وحشت زندگی کنند .

اگون باهر برای تاکید مزایای این قرارداد گفت که درنظر است طی هفته‌های آینده دروازه‌های دیگری برای‌عبور و مرورمردم و وسائط نقلیه در سرحد آلمان شرقی و غربی باز شوندتا ترافیک بین آلمان غربی و شرقی بصورت ساده‌تری صورت پذیرد .

و اما عقاید روزنامه نگاران خارجی درپیرامون قراردادمزبور:

خبرنگار روزنامه پراودا قسمت مهمی از سخنان‌دکتر میکائل‌کوهل نماینده‌جمهوری دمکراتیک‌آلمان‌را چاپ کرده و اضافه میکند که قرارداد مزبور درسطح قرارداد‌ـ های دولتین شوروی و لهستان با دولت آلمان غربی دارد .

روزنامه تریبونالودو چاپ‌ورشو از قول خبرنگار خود مینویسد که «این‌قرارداد نتیجه‌پیروزی‌سیاست دولت آلمان شرقی است» وامضاء این قرارداد را بمردم آلمان‌تبریک میگوید که از این پس در رفاه اطمینان وامنیت زندگی خواهند نمود .

روزنامه «نبسته‌آباساق» چاپ بوداپست در مورد این قرارداد مینویسد که‌آمادگی دولت‌جمهوری دمکراتیک آلمان نشان داد تا چه اندازه این دولت با دولت‌های گذشته آلمان غربی درجدال بود تا اینکه امروز با تغییر و تحول در سیاست آلمان غربی مردم میتوانند با خیال راحت چشم بهم بیندازند .

نخست‌وزیر سوئد «الوف‌پالمه» در طی‌تلگرافی قراردادبین‌دولتین آلمان را بمردم آن تبریک گفت.

روزنامه هلسینکی‌سانومات چاپ فنلاند متن تلگراف تبریک وزیر خارجه فنلاند «آهنی کاریالاینن» را چاپ‌کرده و مینویسد که‌بزودی درانتظار سفارتخانه‌های آلمان شرقی‌و غربی‌در هلسینکی هستند.

دبیرکل سازمان ملل متحد ، والدهایم‌امضای قراردادبین‌دولتین آلمان را قدمی مبارک در امنیت و رفاه اروپا بشمار آورد و بمردم این قاره تبریک گفت .

روزنامه لومبه چاپ آلبانی مینویسد که دولتین آلمان بدین وسیله مهم‌ترین مشکل قضائی و سیاسی را حل کرده‌اند .

جورج غمگسار خبرنگار اطلاعات هنگام مصاحبه با «اگون‌باهر» وزیر مشاور آلمان و امضاء کننده قرارداد دو آلمان

از کاشانی پور نماینده اطلاعات درآلمان دریك مصاحبه :

بارتسل گفت من پیروزمیشوم

والترشل وزیر خارجه حکومت ویلی‌برانت ، روز پنج‌شنبه اعلام کرد که کشور های غربی ازدولت شوروی وچند دولت اروپای شرقی دعوت کرده‌اند که مذاکرات شرق و غرب برای تقلیل متوازن و متقابل نیرو ها در اروپا در ژانویه آغاز شود.

اینهم یك برك برنده دیگر است که حکومت ویلی‌برانت در آستانه اخذ رای انتخابات پارلمانی زمین‌زد.

آیا با همه اینها ویلی برانت انتخابات امروز را خواهدبرد؟

راینر بارتسل رهبرحزب‌دموکرات مسیحی و رقیب سرسخت ویلی‌برانت ، باین سئوال پاسخ منفی میدهد.

من (کاشانی پور خبرنگاراطلاعات در آلمان) قسمتی از مصاحبه بارتسل راکه اخیرا انجام شدبرای شمافرستادم تا در آستانه شمارش آراء خوانندگان اطلاعات با نظرات رقیب برانت بیشتر آشنا شوند.

س ـ آیا با اقدام برانت برای شرکت در کنفرانس امنیتی اروپامخالف هستید ؟

ج ـ من با این کنفرانس هیچگونه مخالفتی ندارم البته اگر فقط یك‌صحنه نمایشی نباشد من میخواهم قبل ازاقدامی دراین باره از چگونگی نتایجی که می‌ـ گیرم مطمئن باشم‌و توازن نیرو ها و گرایش بسوی بیطرفی باید با هم‌انجام گیرد.

س ـ در انتخابات کدام یك از دو موضوع سیاست خارجی ومشکلات‌داخلی اهمیت خواهند داشت و مردم به‌آنها توجه دارند.

ج ـ مشکلات‌داخلی . بدون تردید مشکلات داخلی بیش از هر مطلب دیگر مورد توجه مردم است . درمدت‌زمامداری خود در سه سال برانت دو وزیردارائی را از دست داد که حالا آنها اشتباهات او را گوشزد می‌کنند.

بنظر من برانت بیشتر از آنچه که میتوانست بکند قول داد . در دوران او تورم افزایش یافت بطوری که برای آلمان فدرال این اندازه تورم قابل پیش‌ـ بینی نبود.

س ـ چطور باتورم مبارزه خواهید کرد ؟

ج ـ قبل از این که راه مبارزه را پیدا کنیم باید ببینیم چه عواملی آنرا بوجود آوردند و دراین باره اختلاف عقیده است فی‌المثل وزیر اقتصاداسبق میگوید که بودجه حدود ۱۳ میلیارد مارك کسری دارد ولی وزیربعدی مدعی است که این کسری فقط ۲ میلیارد مارك است .

ما میدانیم دولت در مورد بودجه سهل‌انگار بود و نتوانسته است توازن لازم را در آن ایجاد کند و در نتیجه تعادل بودجه برهم خورد.

س ـ اغلب مردم میگویند اگر به بارتسل رای بدهیم یك رای به او بالطبع یك رای به نفع فرانس ژوزف ، اشتراوس بحساب میاید آنهاازاشتراوس بیم دارند و میگویند رای بنفع‌بارتسل به نفع او نیز تمام میشود.

ج ـ بگذارید باین مسئله جواب گویم اشتراوس از ۱۹٦٦ تا ۱۹٦۹وزیر دارائی آلمان فدرال بوده‌است .

هیچ وزیری، هیچ سیاستمداری ، هیچ بانکداری نه حتی وزیر پیشین اقتصاد نمی تواند بگوید که اوآخرین تلاش خودرا برای رفع مشکلات بکار نبرد . بنظر من او مردی است که می تواند مشکلات اقتصادی ما را برطرف سازد و باتورم مبارزه کند مخالفین‌سعی می‌کنند ارزش او را از بین ببرند باو حمله کنند ولی نمیتوانند موفق‌شوندچون او صاحب مغزی مبتکر در علم اقتصاد است .

س ـ برانت در حزب خود همیشه محبوب بوده است و شما مخالفینی در حزب دارید دراین باره چه میگوئید آیا فکر می کنید بهمین دلیل شانس‌موفقیت او در انتخابات عمومی بیشتر باشد؟

ج ـ هر سیاستمداری دشمن دارد این یك امر طبیعی است تاوقتی که مبارزه جریان دارد این دشمنان وجود دارند ولی وقتی پیروز شد دشمنان او دوست میشوند و دوستان او افزایش می یابند .

در هر حال من مطمئن هستم که پیروز میشوم .

از : خبرگزاری فرانسه

ترجمه : علی بهارلو

انتخابات سرنوشت‌ساز آلمان

امروز میلیونها نفر از مردم آلمان برای تعیین نمایندگان جدید مجلس آلمان و سرنوشت کشورشان در هیجان‌انگیزترین و بزرگترین انتخابات عمومی‌تاریخ آلمان‌فدرال شرکت کردند.

چهل میلیون و هشتصد هزار رای دهنده آلمانی که بیش از نیمی از انها را زنان تشکیل میدهند سرنوشت دولت ائتلافی «ویلی برانت ، شل» را تعیین میکنند.

انتخابات در آلمان‌بطورنسبی انجام میشود و احزابی که نتوانند پنج درصد آراء به دست بیاورند و یا سه نفر از نامزد های آنهامستقیما انتخاب‌نشوند نمیتوانندنمایندگان خود را به پارلمان بفرستند . هشت حزب سیاسی رویهم سه هزار نامزد انتخاباتی برای اشغال کرسی‌های بوندشتاگ معرفی کرده بودند.

احزاب سیاسی که در انتخابات شرکت دارند عبارت بودند از :

- حزب سوسیال دمکرات
- دموکرات مسیحی
- سوسیال مسیحی باویر (متحد حزب دمکرات مسیحی)
- لیبرال دموکرات (متحد حزب سوسیال دموکرات در کابینه ائتلافی فعلی) .
- حزب ناسیونال دموکرات (نئونازی)
- حزب کمونیست .
- حزب فدرالیست اروپا
- اتحاد سوسیالیست‌های آزاد میانه‌رو

در مجلس فعلی تنها نمایندگان چهار حزب (سوسیال دموکرات ، دموکرات مسیحی ، سوسیال مسیحی و لیبرال) شرکت‌داشتند. چهار شخصیت آلمانی در این بازی انتخاباتی از حداکثر پرستیژ خود استفاده کردند که عبارت بودند از :

- ویلی‌برانت صدراعظم ۵۸ ساله آلمان‌که رهبری حزب سوسیال دموکرات را بعهده دارد . وی از سال ۱۹٦۹ تا ۱۹۷۲ درمقام صدراعظمی آلمان تحولات‌عظیمی درسیاست خارجی کشور خود بوجود آورد .

ویلی برانت در بین سالهای ۱۹۵۷و۱۹٦٦ شهردار برلن غربی بود و در دولت«ائتلاف بزرگ» سوسیال دموکرات‌ودموکرات‌مسیحی مقام‌وزارت امور خارجه را بعهده داشت سیاست‌گرایش‌به شرق‌که ویلی‌برانت‌بنیانگذار آن بود و بهبودی که بدنبال آن در روابط شرق و غرب بوجود آمد جایزه صلح نوبل ۱۹۷۱ را نصیب صدر اعظم واقع‌بین آلمان غربی کرد.

او هنگامی که نخستین سپیده صلح‌درسال ۱۹٤۵ بر روی دیوارهای شهر ویران شده برلن تابید بدبختی و مصیبت بزرگی را که به کشورش روی آورده بود با این کلمات بیان کرد :

★ **افتخار آلمانی بودن**

«آچه‌ونیز» ،بوخنوالد«من‌از آلمانی بودن خود شرم دارم» . ولی تحولات عظیمی که بدست وی در سیاست خارجی آلمان روی داد سبب شد که برانت در جریان مبارزه انتخاباتی خود بگوید : «به آلمانی بودن خود افتخار میکنم» .

ـ والتر شل یکی دیگر از چهره های سیاسی آلمان غربی است که در جریان مبارزه انتخاباتی نقش مهمی ایفاء کرد و معاون صدر اعظم و وزیر امور خارجه آلمان در کابینه ائتلافی برانت ـ شل بود .

والتر شل که اکنون ۵۳ سال دارد در سازمان حزب‌لیبرال‌تغییرات زیادی‌بوجود آورده و میخواهد این حزب را در آلمان فدرال بیک «داور سیاسی» تبدیل کرده و در صورت پیروزی‌حزب سوسیال دموکرات ائتلاف با دولت ویلی برانت ادامه دهد .

ـ راینر بارتسل رهبر حزب دموکرات مسیحی ٤۸ ساله است که از یک سال قبل از طرف این حزب نامزد احراز مقام صدر اعظمی آلمان شده است او رهبر گروه پارلمانی حزب دموکرات مسیحی در مجلس آلمان بود واز سه سال قبل‌پیوسته با حمله به کابینه ائتلافی ، دولت ویلی‌برانت و شل را بسته آورده بود .

ـ فرانتس جوزف اشتراوس ۵۷ ساله رهبر حزب سوسیال مسیحی و مرد نیرومند باویر است .

وی در کابینه دموکرات مسیحی نخست مقام وزارت دفاع و پس از آن پست‌وزارت دارائی را بعهده داشت .

مبارزات انتخاباتی این دوره ازپرشورترین و هیجان انگیزترین‌مبارزات انتخاباتی آلمان بود و رویهم سیصد میلیون مارك در راه مبارزات انتخاباتی خرج شد .

رهبران هر یک از احزاب سیاسی از آوریل اکتبر تاپایان مبارزه انتخاباتی‌دست کم در یکصد میتینگ انتخاباتی شرکت کردند .

نتایج انتخابات‌سال۱۹٦۹ باین قراربود. در آن زمان سی و سه میلیون و پانصد وبیست وسه هزاروشصت وچهار نفر یعنی ۸٦٫۷ در صد از کسانی که حق رای داشتند درانتخابات شرکت کردندولی‌شماره آرائی که بحساب آمد ۳۲ میلیون و ۹٦٦ هزار و بیست و چهار رای بود .

آراء به این نسبت بین احزاب بزرگ تقسیم شده بود .

- حزب سوسیال دموکرات ۱۳٫۰٦۵٫۷۱٦ رای (۴۲٫۷درصد آراء) با ۲۲٤ نماینده .
- حزب دموکرات مسیحی ۱۲٫۰۷۹٫۵۳۵ رای (۳٦٫٦در صد آراء) با ۱۹۳ نماینده .
- حزب سوسیال مسیحی ۳٫۱۱۵٫٦۵۲ رای (۹٫۵ درصد) آراء با ٤۹ نماینده .
- حزب لیبرال ۱٫۹۰۳٫٤۲۲ رای (۵٫۸ در صد آراء) و سی نماینده .

حزب ناسیونال دموکرات «نئونازی» در انتخابات ۱۹٦۹ جمعا ۱٫٤۲۲٫۰۱۰ یعنی کمتر از یک پنجم آراء را بدست آورده و در نتیجه نتوانست به مجلس راه یابد .

در انتخابات ٦۹ به حزب کمونیست اجازه شرکت در انتخابات داده نشده بود .

استخراج آراء در آلمان بوسیله‌دستگاه های الکترونیک انجام میشود و نخستین نتایج آن در ساعت ۹ و سی دقیقه (بوقت تهران) یعنی یکساعت پس‌ازپایان رای گیری در حوزه های انتخاباتی اعلام میشود . نتایجی که سرنوشت آلمان را تعیین میکند .

از : تایمز

ترجمه : پرویز پرتو

پرون چه خواهد کرد؟

ژنرال خوان‌پرون ، دیکتاتور سابق آرژانتین که اکنون در این کشور بسر میبرد و با ورود خود به آرژانتین بعد از ۱۷ سال این کشور را با بحران‌داخلی جدیدی روبرو کرده است . او در سال ۱۹٦٤ نیزیکبار خواست به آرژانتین بازگردد تا بقول خود این‌کشور را از نابسامانیهای اقتصادی که با آن روبرو بود نجات دهد ، او از اسپانیا از شهر مادرید بر یک هواپیمای شرکت مسافربری اسپانیولی سوار شد و بسوی آرژانتین پرواز کرد ولی وقتی هواپیمای او در فرودگاه ریودوژانیرو در بزریل بزمین نشست نیروهای انتظامی بدستور دولت برزیل هواپیمای او را محاصره کردند و مانع پرواز هواپیمای او به آرژانتین شدند و او ناچار شد به اسپانیا بازگردد . طرفداران او در بوئنوس‌آیرس پایتخت‌آرژانتین مدعی شدند که پرون تصمیم جدی به بازگشت به آرژانتین نداشته است و بهمین علت بدون اینکه تلاشی برای رسیدن باین‌کشور کند از ریودوژانیرو به مادرید بازگشته است .

ولی بار دوم ، جمعه گذشته پرون به آرژانتین بازگشت و بعد از ۱۷ سال گذراندن در تبعید به‌خاک کشور خود پای گذارد ، پرون در روزهای آغازاقامت خود در آرژانتین بلافاصله وارد فعالیتهای سیاسی شده است . هنوز معلوم نیست نتیجه این اقدام او چه خواهد بود ولی او اگر بتواند در آرژانتین تا مارس آینده بماند شانس این را دارد که در انتخابات بعنوان نامزد ریاست جمهوری این کشور شرکت کند و با ژنرال «لانوس» که از سال گذشته با برکناری یک ژنرال دوست و همکار خود از ریاست جمهوری این پست را اشغال کرده است به مبارزه و رقابت برخیزد.

ناظران سیاسی اظهار میدارند پرون درصدداحراز مقام نیست و نمیخواهد که برای هدفهای شخصی‌قدرت را بدست گیرد بخصوص اینکه اوزندگی مرفه‌وپرتجمل و دلخواهی را در مادرید دارد و عقیده دارند که ممکن‌است پرون بادولتی‌ها به‌مذاکره بنشیند وآنهارا راضی کند که یکی از طرفدارانش را بعنوان نامزد ریاست جمهوری معرفی کند و بعد، از آرژانتین به مادرید بازگردد و نقش پدر ملت راهمچنان تا پایان عمر بازی کند . هنوز هدفهای «لانوس» رئیس‌جمهوری نیز نامعلوم است ، آیا او باتوجه باینکه قدرت دردست ارتش و طرفداران پرون است میخواهد بین این دو گروه با استفاده از وجود و نفوذ پرون اتحاد و اتفاقی ایجاد کند و تضادهای داخلی راکه موجب اغتشاشات و لرزش پایه‌های حکومت او میشود ازبین ببرد ؟ یا اینکه با موافقت با بازگشت پرون به آرژانتین زیرکانه میخواهد به طرفداران پرون ثابت کندکه پرون نمیتواند هیچ ارمغانی برای ملت بیاورد و غیر از یک ژنرال پیر چیز دیگری نیست .

مانند تمام روسای جمهوری آرژانتین «لانوس»نیز یک وزنه حافظ تعادل است . اگر او با طرفداران پرون بیش از اندازه نزدیک شود و با آنها دوستی‌کند و یا نتواند وضعیت و شرایط را آنطور که هست با دقت و صحت بسنجد بدون تردید ارتشیها علیه او قیام کرده و او را برکنار خواهندکرد .

پرون در سالهای بین ۱۹٤۳ تا ۱۹٤۵ در دورانی که قدرت نظامی بر آرژانتین حاکم بود بقدرت رسید. او میدانست که اتحادیه‌های کارگری دارای قدرت بیشتری از دیگر قشرهای اجتماع هستند . او ابتدا وزیر کار و بعد وزیر جنگ‌وسپس معاون‌رئیس جمهوری و عاقبت در سالهای ۱۹٤٦ تا ۱۹۵۱ رئیس جمهور آرژانتین شد .

آرژانتین زمان جنگ گرسنه بود ، کمبود غلات و گوشت ملت رارنج میداد و او باصطلاح شلاق را در دست داشت . او قیمت گوشتی را که بریتانیا خواهان آن بود بالا برد ، بریتانیا به این گوشت‌نیاز شدیدی داشت و حاضر شد که قیمت را بپردازد و علاوه براین پرون کنترل راه‌آهن را که توسط انگلیسها اداره میشد بعهده گرفت و دست انگلیسها را از آن کوتاه کرد . او خواهان سیستم حکومتی و نظامی بود که آنرا «عدالت اجتماعی» یا بقول خود چیزی بین کمونیزم و کاپیتالیسم میدانست و می‌گفت که کشور الگواوبرو است که ارتشیان بعد از کودتای ۱۹٦۸در آنجا اعلام کردند که حد وسط را خواهند گرفت و به هیچیک از دو جناح کاپیتالیسم و کمونیزم گرایش نخواهند داشت .

آرژانتین بهنگام بازگشت پرون علاوه برداشتن وضع سیاسی نامساعد از ضعف شدید اقتصادی نیز رنج میبرد . تورم در این کشور به نسبت ۸۰ درصد رسیده است .

در سال ۱۹۱۲ یک نویسنده‌انگلیسی بنام «جمسی بریک» درباره آرژانتین نوشت :

ـ آرژانتین که ثروتمند و قوی میشود روزی با فرانسه ، اسپانیا ، ایتالیا رقابت خواهد کرد . این ملتی است که در آینده رهبری قاره آمریکای جنوبی را بعهده خواهد گرفت .

ولی این نظریات درباره آرژانتین درست درنیامد و این برزیل است که از نظر ثروت و قدرت میتوان آنرا رهبر قاره نامید .

و حالا .... آرژانتین لحظات پراضطراب و پر هیجانی را میگذراند ، پرون ۷۷ ساله دیکتاتور سابق این کشور در بوئنوس‌آیرس است . همسر او ایزابل نیز در کنار او است و طرفدارانش برای او دست به شورش زده‌اند و هیچکس نمیداند که اقامت او در آرژانتین چه حوادثی در این کشور پدید می‌آورد.

ورود پرون بداخل شهر بوئنوس‌آیرس

خوان پرون رئیس جمهوری‌پیشین آرژانتین دیشب از هتل محل اقامت خود که در محوطه فرودگاه بوئنوس آیرس قرار داشت خارج شد و به داخل شهر رفت . عکس «پرون» (نفر اول سمت راست) را که ورودش به آرژانتین این کشور را منقلب کرده است‌درحالیکه بوسیله‌محافظین مسلح محاصره شده هنگام خارج شدن از فرودگاه نشان میدهد . عکس رادیوئی اطلاعات

اطلاعات
شماره ۱۳۹۵۴
یکشنبه ۲۸ آبانماه ۱۳۵۱

در مورد انقلاب
مردم چه میگویند ؟

دوشیزه فریما آینه‌چی : همانقدر که زنها رای‌میدهند باید بگوئیم که انقلاب بهدف های خود نزدیك شده است.

آراء وعقاید دانشجویان

خبرنگاران ما در دانشگاه‌ها و مدارس عالی وکارخانه هاو بازار وحتی در معابر و خیابانها با عده زیادی ازمردم پیرامون انقلاب صحبت کردند . از آنها خواستند عقیده و نظر خود رابدون پرده و دور از هرگونه شائبه‌ای بیان نمایند .

تعداد زیادی از مردم در مورد انقلاب صحبت کردند. نظرما مخصوصا براین بود که عقیده و نظر افراد عادی مردم را بپرسیم و بهمین جهت به مقام و عنوان افراد در کسب‌نظر آنان اهمیتی ندادیم .

از مجموع آراء و عقاید و نظریاتی که خبرنگاران ما بدست آورده‌اند چند نظر رادراینجا بنظر خوانندگان میرسانیم . بسیار مایل بودیم بتوانیم تمام این نظرهارا منعکس سازیم ولی محدودیت ستونهای روزنامه مانع از اجرای این تمایل است. از این شماره نظریات‌دانشجویان را منعکس می کنیم و در شماره آینده بانعکاس عقاید طبقه دیگری از مردم میپردازیم .

دهساله بودم

با دوشیزه سیما مینائی‌فر دانشجوی ۲۰ ساله رشته علوم اجتماعی صحبت کردیم :

ـ خانم میدانید که دهسال از شروع انقلاب‌اجتماعی ایران گذشته است . شما در موقع آغاز انقلاب چند سال داشتید ؟

ـ من در آنموقع دهساله بودم و حالابیست سال دارم .

ـ با اینحال میدانید که انقلاب نظام کهنه کشورما را درهم کوبید از این نظر خودشما چه فکر می‌کنید ؟

ـمن در ایام کودکی از نظام کهنه و تبعیض ها و قیدو بندها چیزی دستگیرم نمیشد. آنها که دراسارت‌این نظام بودند بهتر می توانند احساس خودرا بیان کنند ... اما من فکر میکنم زندگی دردنیای امروز بصورت تسلط مالك و سرمایه‌دارو همچنین بردگی و محرومیت زنهاقابل تحمل نیست.

چرخهای زنك زده

دوشیزه مینائی‌فر رادخترخانم دیگری بنام‌زهرافریار همراهی میکرد که اونیز دانشجوی رشته علوم اجتماعی بود.

از او پرسیدیم :

ـ شما از دهه دوم‌انقلاب چه انتظاری دارید ؟

وی پاسخ داد :

ـ مسلما انتظار ما از آینده خیلی زیاد است . من امیدوارم عمر دهه دوم انقلاب با عمر بیسوادی پایان پذیرد واگر هم در ۱۳۶۱ بیسوادی ریشه کن نشده‌تعداد بیسواد ها خیلی کم‌باشد .

انتظار دیگر من آنست که چرخهای اداری گردش سریعتری پیدا کند و انقلاب بتواند نظام کهنه اداری‌ما را نیز بکلی درهم بکوبد. نمیتوان منکر شد که گردش چرخهای اداری دربرخی از سازمانهای ما متناسب‌باانقلاب و هدفهای انقلابی نیست . این چرخها هنوز گردشی‌بسیار کند و بطئی دارند . مردم نمیتوانند مدتهای طولانی‌بدنبال یك پرونده باشند . کار مردم باید سریع انجام بگیرد.

کدامیك ازاصول !

آقای هادی میرزائیان دانشجوی سال دوم رشته روانشناسی را در فرصت کاملا مناسبی پیدا کردیم . وی درگوشه خلوت دانشکده مشغول مطالعه بود.

از او بعداز سلام و معرفی مختصری پرسیدیم :

ـ شما از انقلاب ایران چه میدانید ؟

وی گفت :

تصور میکنم چیزهائی راکه لازم است بدانم زیرا با مطالعه مرتب روزنامه ها در جریان اخبار و رویداد های ایران وخارج هستم .

ـ کدامیك از اصول انقلاب بیشتر در شما تاثیر گذاشته و بنظر شما در تامین رفاه جامعه موثرتر است.

آقای میرزائیان‌که معلوم بود دارای مطالعات زیادی است بدون تامل پاسخ داد :

ـ اصل اساسی انقلاب یعنی اصلاحات ارضی بنظر من از نظر تامین رفاه اکثریت مردم جامعه ماوبسط‌عدالت اجتماعی از تمام اصول موثرتر و مفید تر است . این اصل که اساس مالکیت را درهم کوبیده است کشاورزان محروم مارا از زندگی سراپا فقر نجات میدهد وزندگانی مرفه و راحتی را برای آنان و فرزندانشان تامین میسازد. البته من فکر میکنم هنوز خیلی زود است که روستائیان ایران از ثمرات این اصل کاملا برخوردار شوند ولی‌در آینده ساکنان روستاهای ایران مردمی با شعور و باسواد وبرخوردار از زندگی راحت و مرفه خواهندبود .

سهم بیشتر

از آقای میرزائیان پرسیدیم :

ـ راجع بانقلاب آموزشی چه فکر می‌کنید .

وی جواب داد:

ـ انقلاب آموزشی وقتی به هدفهای خودمیرسد که‌حتی یک بیسوادلااقل دربین نوجوانان و جوانان کشور پیدا نشود . من معتقدم که برای پیاده‌کردن انقلاب آموزشی بطور کامل باید سهم خیلی بیشتری از درآمد ملی را به امر آموزش اختصاص دهیم و آموزش را بصورت یک بسیج ملی درآوریم.

فاصله تاهدف

در جلوی سالن ورزش دانشگاه تهران بیك دختر ویک پسر که برای تشویق دوستان خود در مسابقه بسکتبال به سالن ورزش میرفتند برخوردیم .

از آنها خواهش کردیم با ما گفتگو کنند . پس از آنکه در روی سکوهای سالن جای گرفتیم گفتگوی خود را آغاز کردیم .

هر دو دانشجوی رشته زبان انگلیسی بودند که در دو دانشکده و مدرسه عالی متفاوت تحصیل میکردند . ابتدا خود را معرفی کردند :

دوشیزه فریما آینه‌چی و آقای مهدیقلی توانفر . از آنها پرسیدیم :

ـ بنظر شما انقلاب ایران رسالت خود را انجام داده و

بقیه درصفحه بعد

سپاهی نه برای ماجراجوئی بلکه برای اخلاق ومعنویت

روز بیست و چهارم مرداد ماه سال گذشته فرمان تشکیل سپاه دین از جانب شاهنشاه آریامهر صادر شد .

در حقیقت اراده شاهنشاه‌از صدور این فرمان ، تجهیز قسمت دیگری از نیروهای فعال وخلاقه انسانی کشور در راه نوسازی مملکت بود و بموجب همین‌فرمان تشکیل و اداره سپاه‌دین بسازمان اوقاف محول شد .

درباره فلسفه تشکیل سپاه‌دین مطلبی گویاتر ازآنچه‌که شاهنشاه شخصا درآستانه هشتمین‌سالگرد انقلاب ایران بیان‌داشتند نیست: «بعید نیست که در آینده یکسپاه دین هم ایجاد بکنیم تا اگر بین طلاب‌علم دینی کسانی بایدبخدمت نظام‌وظیفه بروند واین خدمت‌را انجام دهند . فکر می‌کنم هیچ جامعه‌ای بدون دین قوام‌صحیحی ندارد و میبینیم که‌یکجامعه کاملا ماشینی چگونه گرفتار فساد و لغزش میشود ».

شاهنشاه در مردادماه سال۱۳۴۸ نیز هنگامی‌که مروجان مذهبی‌به حضورشان بار یافته بودند افکار و منویات خود را در مورد این کار باینصورت تاکید فرمودند :

« روحانیون ، امروز می‌توانند تکمیل کننده اصول انقلاب‌ایران باشند . افرادی که دراین سپاه یعنی سپاه دین هستند درحقیقت یک سپاه معنوی را تشکل‌میدهند که میتوانند جامعه‌را بامحسنات اخلاقی ومبانی‌دینی آشنا کنند..

شاهنشاه درجای دیگر میفرمایند: «روح و فلسفه انقلاب‌ایران تنها براصول مادی قرار ندارد ، بلکه اصلاح‌ایران‌همواره توام‌بامعنویات بوده و اساس‌معنویات هرجامعه نیز بر ارکان دینی استوار است .

رهبر ایران با این بیانات ، در حقیقت فلسفه تشکیل سپاه‌دین را روشن کرده‌اند و بقول یکی از روزنامه‌های مهم و معتبر آلمان فدرال (سوددویچه زایتونگ) در ایران‌باردیگرسپاهی تشکیل‌میشود که‌برخلاف همه سپاه‌های جهان بوجود نیامده است‌تابماجراجوئی های نظامی بپردازد ، بلکه وظیفه دارد که اخلاق وایمان‌ومعنویت را با خود باعماق روستاها ببرد.. واین وجه دیگری از ویژگیها و اختصاصات انقلابی است که شاهنشاه ایران آنرا پایه نهاده‌اند و شخصا رهبری میکنند ».

ترکیب سپاه دین

ترکیب سپاه‌دین درفرمان‌همایونی تشکیل سپاه بصراحت‌ذکر شده است :

«... مقرر میداریم سپاه دین ، از مشمولان خدمت وظیفه عمومی که در رشته‌های دینی و علوم و معارف اسلامی تحصیل کرده‌اند تشکیل شود ...»

باین‌ترتیب بهمانگونه که‌فی‌المثل فارغ‌التحصیلان رشته‌های‌پزشکی دوران خدمت مقدس‌وظیفه خودرا بالباس سپاهی بهداشت درخدمت هموطنانشان در روستاها و نقاط دورافتاده مملکت‌میگذرانند، فارغ‌التحصیلان مشمول رشته‌های مختلف‌دانشکده‌های الهیات وعلوم دینی نیزسپاه‌دین‌را تشکیل‌میدهند و درواقع منادیان معنوی انقلاب ایران در روستاها خواهند بود و قادرند با تحکیم مبانی معنوی و اخلاقی هموطنان خویش درنقاط پراکنده و دورافتاده کشور ، نه تنها بزرگترین خدمات‌را بجامعه شریف و مسلمان‌ایرانی بکنندبلکه این توفیق را خواهند داشت که در آغاز خدمات اجتماعی‌خودپس ازپایان تحصیلات ، مستقیما از آنچه که خوانده وازروی ایمان فرا گرفته‌اند سریعا بسوددین‌مبین اسلام بهره گیرند .

از : امیرعباس هویدا

گام ارزنده

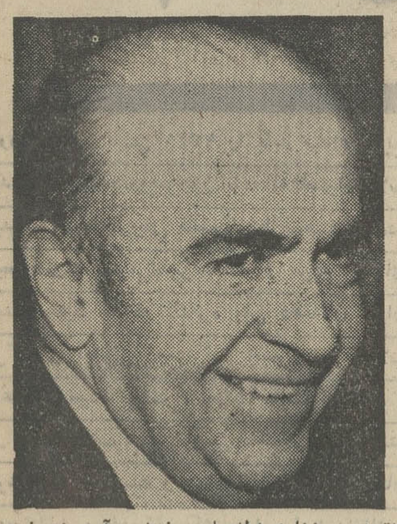

اقدام روزنامه اطلاعات‌درفراهم آوردن «فرهنك انقلاب» که مقارن با دهمین سال انقلاب ایران منتشر میشود ، گام‌ارزنده‌ای‌است ، بخاطرچنین کوشش بزرگی بشما تبریك میگویم .

تجزیه و تحلیل ماهیت وارزش واقعی انقلاب ششم بهمن ، رستاخیز بزرك در تاریخ ایران که با برنامه و هدف مشخص وروشن پیش میرود، خدمتی با ارزش در جهت‌هرچه بیشتر آشناکردن مردم‌به‌ویژه جوانان بانتایج این‌انقلاب است .

انقلاب ایران که به‌ابتکار و رهبری شاهنشاه آریامهر با آهنگی سریع آغاز شد و تا پیروزی کامل ادامه خواهد داشت ، ابعادی از حیث‌کیفی و کمی چندان وسیع دارد که هنوز باید بررسی شود .

نگرش و بررسی دقیق شما در هر یك از اصول انقلاب ایران‌اهمیت‌واقعی‌خودرادارد .بااین انقلاب کشاورزان و کارگران و دیگر گروههای جامعه ما بتدریج ، جای درست خود را یافتند ، اما نقش انقلاب بهمین جا پایان نپذیرفته است . انقلاب ایران زندگی جامعه ایرانی را در همه سطوح ودر همهٔ شئون و حتی در زمینه های فرهنك ادب و هنر ملی دگرگون کرده است ، همچنانکه برای فراهم آوردن دگرگونیهای تازه‌تر، گام‌برمیداردو این جنبه انقلاب است که بیش از همه درخور بررسی است .

موقعیت بزرگی که طی دهسال‌دراجرای اصول نقلاب‌نصیب‌ملت‌ایران‌شده، نتیجه‌رهبری‌خردمندانه شاهنشاه آریامهر است که با اندیشه های بزرك و حمایت بیدریغ خود انقلاب را در مسیر واقعی آن‌سیر دادند.ومارابه نتایج عالی‌تر و وسیع‌تر آینده آن مطمئن میسازند .

جهان

درباره سپاه دانش صحبت میکند

علاوه بر اصلاحات ارضی که اجرای موفقیت‌آمیز آن‌در ایران، با حسن استقبال فراوانی در جهان روبرو شدو موجب‌گردید چندین کشور از تجربیات ایران در این‌راه استفاده کنند ، یکی دیگر از اصول انقلابی ششم بهمن که مورد توجه محافل وسازمان های جهانی قرار گرفت ، اصل ایجاد سپاه دانش بود.

شخصیت‌ها و کارشناسان فرهنگی جهان این اصل را یکی از انقلابی‌ترین وموثرترین راه مبارزه با بیسوادی در کشورهای در حال توسعه‌تشخیص‌دادند ، یونسکوسازمان بزرگ فرهنگی جهان ، متخصصان و کارشناسان خود را بایران فرستاد و این کارشناسان پس از مطالعه نتایج اجرای‌این اصل در روستاهای ایران و بررسی کامل در محل متفقا به سازمان یونسکو گزارش دادند که ایجاد سپاهیان دانش بهترین و موثرترین راه مبارزه با بیسوادیست. بهمین جهت یونسکو ایران را به عنوان کشور نمونه انتخاب کرد تا با کمک فنی یونسکو در امر مبارزه بابیسوادی و تعلیم و تربیت اقدام کند .

علاوه بر یونسکو شخصیت‌های فرهنگی جهان نیز که به ایران‌آمده و با فعالیت‌های سپاهیان دانش از نزدیک آشنائی حاصل کردند ازاین اقدام ستایش کرده‌اند که در زیر نظر جمعی از آنها را میخوانید .

نویسنده استرالیائی

خانم الیزابت دوراک نویسنده استرالیائی در آنسوی اقیانوس‌هااز اجرای برنامه‌های انقلابی ایران اطلاع حاصل کرد و رنج سفر را بر خود هموار نمود و با اشتیاق فراوان برخی از روستاهای ایران را از نزدیک مورد بازدید قرار داد و با مشاهده سپاهیان دانش دختر و پسر که صمیمانه مشغول تعلیم و تربیت روستازادگان بودند چنین نوشت :

« مشاهده دختران و پسران‌سپاهی دانش هنگام تدریس برایم‌الهام‌بخش بود،مخصوصا ازاین که آثار اشتیاق بکار و خدمت را در چهره‌های معلم و شاگرد هردو نمودار دیدم از صمیم قلب برای این جوانان آرزوی موفقیت میکنم و از خدای بزرگ مسئلت‌دارم در سال ۱۳۴۳ سازمان خدمات اجتماعی نگهدار و حامی آنان باشد.»

به فرمان شاهنشاه آریامهر سپاهیان دختر و پسر به روستاها گسیل شدند تا روستائیان را به سلاح‌دانش مجهزنمایند و بیسوادی را ریشه‌کن سازند .

نتیجه خیره کننده

آقای «راندوئن»کارشناس یونسکو پس از مشاهده دبستانهای سپاه دانش در نقاط مختلف کشور چنین گفته است :

سپاه دانش در یک دوره خیلی کوتاه نتایج خیره کننده‌ای بدست آورد و توجه مردم جهان را به خود جلب کرد و مجددا در سال۱۳۴۳ سازمان خدمات‌اجتماعی زنان بوجود آمد که وظائف عمده آن‌تعلیم و تربیت دختران و زنان به منظور تهیه یک زندگی بهتر میباشد. در دنیای امروز میلیونها نفر خردسال لازم‌التعلیم زودتر از حد معمول دبستان را ترک میکنند . اگر مفهوم تعلیم و تربیت زندگی است پس آنها درحقیقت آموختن‌و زندگی را ترک میکنند. موفقیت و کوشش دولت ایران با رهبری شاهنشاه آریامهر برای بالا بردن سطح سواد و تعلیم و تربیت عمومی ، سبب شد که کشور ایران به عنوان کشور آزمایشی انتخاب شود که با کمک‌فنی یونسکو درامر مبارزه با بیسوادی و تعلیم و تربیت اقدام کند.

طرحی جهانی

اقدامات سپاهیان دانش دختر و پسرآقای عبدالمتین عضوگروه‌صلح از کشورافغانستان را سخت تحت تاثیر قرار داد وی پس از بازدید از روستاهای ایران چنین گفت :

هرگز باور نمیکردم جوانان ایران اعم از دختر و پسر بتوانند این چنین صمیمانه اوقات عمرشان را در شرایط دشوار و امکانات قلیل روستائی صرف کنند و این حاکی از اعتقاد کامل جوانان ایرانی‌نسبت به‌ضرورت‌اجرای‌دقیق برنامه‌های‌ترقیخواهانه رهبرشان است. وی سپس افزود :امیدوارم سپاه دانش بصورت طرحی جهانی درآیدو کشور او نیز از مزایای این‌برنامه‌بهره‌مند شود.

نظر وزیر فرهنك

«شمس‌الحق» وزیر سابق فرهنگ پاکستان نیز یکی از شخصیت‌هائی بود که از فعالیت های سپاه دانش بازدید کرد . وی این طرح را مبتکرانه و نتایج بدست آمده ازآن را «فوق‌العاده و حیرت‌انگیز» توصیف کرد و گفت : اجرای چنین طرحی برای کشور پاکستان و تمام کشورهائی که تصمیم قطعی برای مبارزه با جهل و بیسوادی دارند ضروری است .

آمریکائی‌ها چه میگویند

شانزده نفر زنان شرکت کننده‌در کنفرانس سرمایه‌گذاری که از امریکا به‌ایران آمدند اظهار علاقه کردند که‌از چندروستای ایران بازدید کنند هنگامی‌که از مرکز کار سپاهیان دانش واقع در ملارد شهریار بازدید کردند بشدت تحت تاثیر برنامه‌های انقلابی ایران ازجمله برنامه سپاه دانش قرار گرفتند و اظهار داشتند: مردم ایران برهبری‌شاهنشاه خود از سالمترین ودرعین‌حال مترقی‌ترین برنامه‌های عمرانی و آموزشی و اجتماعی برخوردارند.

اطلاعات
یکشنبه ۲۸ آبانماه ۱۳۵۱
شماره ۱۳۹۵۴

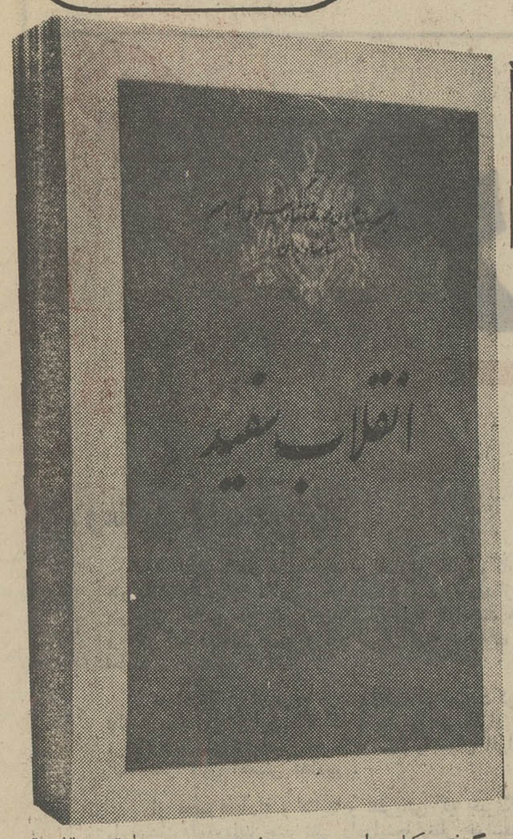

برداشتی نو و تحلیلی از:

انقلاب سفید ایران

یك راه حل قطعی برای ازمیان بردن شرایط غیرعادلانه وتحمل ناپذیر ارباب ورعیتی در ایران لازم بود

در احادیث اسلامی آمده است که مسلمانان در ۳ چیز بایکدیگر شریکند : آب ، آتش و مراتع

روز ششم بهمن ۱۳۴۱ را باید مبداء تاریخ جدیدایران شمرد.دراین‌روز بود که اصول‌انقلاب سفید ایران بااکثریتی قاطع از طرف‌ملت‌ایران‌در مراجعه‌به‌آراء عمومی‌پذیرفته‌شد و مردم به‌ندای شاهنشاه‌خود که در کنگره ملی دهقانان ایران (شرکتهای تعاونی روستائی) اصول این انقلاب را اعلام فرموده بودند ، جواب مثبت دادند .

در باره انقلاب ششم بهمن تاکنون فراوان‌گفته و نوشته شده است و سخنرانان و نویسندگان چه در داخل وچه‌درخارج‌کشور اصول این‌انقلاب را مورد تجزیه و تحلیل قرارداده‌اند در این باره رهبر انقلاب شخصا در کتاب انقلاب‌سفیدمحیط و شرایطی را که این انقلاب در آن انجام پذیرفت و عواملی که ایجاب نمود تا این تحول نه‌بطور تدریجی بلکه یکجا و بطور انقلابی انجام پذیرد تشریح کرده‌اند و مسلما در این زمینه هیچکس از معمار انقلاب که‌خود طی سالهای سال ،اندیشه این انقلاب را در مخیله خویش پرورانده و آنرا رشد و تکامل بخشیده ، صالح‌تر برای تجزیه و تحلیل اصول انقلابی نیست .

در آستانه آغاز دومین دهه،انجام پیروزمندانه انقلاب سفید ایران بجادیدیم که از فرمایشات رهبر انقلاب شاهنشاه آریامهر الهام بگیریم و برداشتی تازه از اصول دوازدهگانه انقلاب سفید ایران بتدریج منتشر نمائیم .

شاهنشاه اولین قدم را برای‌اصلاح ارضی برداشتند و املاک سلطنتی را بین زارعین تقسیم فرمودند

ریشه انقلاب

شاهنشاه آریامهر در کتاب انقلاب سفید ، ابتدا به شرح اوضاع و احوال ملی و جهانی پرداخته ، پس از اشاره به وضع سیاسی ، اجتماعی و اقتصادی ایران از شهریور ۱۳۲۰ تا آغاز انقلاب و اوامری را که برای بهبود وضع مردم صادر می فرمودند واقداماتی را که شخصا برای سرمشق قرار گرفتن بعمل می آوردندچنین اضافه کرده‌اند :

«... بنابر این بطوروضوح احساس کردم که دادن سرمشق شخصی، یانصیحت وارشاد و موعظه ، و یاتوسل به‌طرق‌عادی پارلمانی‌هیچکدام نتیجه مطلوب را نمی‌بخشد ، زیرا هربار بدست عوامل گوناگون آن‌اتحادغیرمقدسی که بین دو قطب کاملامتقابل یعنی ارتجاع سیاه و قوای مخرب‌سرخ برای جلوگیری از پیشرفت واقعی کار مملکت بوجود آمده بود ، این اقدامات فلج می شد . تحلیل و تجزیه این‌مسائل، مرا متوجه آن مسئله اساسی و حیاتی کرد که کلیدواقعی حل این معما است .باین نتیجه رسیدم که با استفاده ازامکانات‌خداداد این‌مملکت وبا بهره برداری‌از ثروت‌های طبیعی و فراوان آن البته‌می شود باصطلاح پول هنگفتی بدست آورد وبا این پول احیانا راههای درجه یك‌ساخت وسد های عظیم بنا کرد و ساختمان های رفیع وبسیار زیبا ایجاد نمود . ولی از این ساختمانها وسد ها و راهها و امثال آن ، چه کسانی‌می بایست استفاده بکنند؟ وچند نفر می‌بایست استفاده‌بکنند؟ آیا می بایست از این راه فقط مالکینی که ثروتمند بودند ثروتمند تر بشوند ؟ آیا می‌بایست‌تنهاعده‌معدودی که بنام هیئت حاکمه‌مملکت همه منابع و ثروتها را در دست خود تمرکز داده‌بودند متنعمتر و قویتر شوند .؟ »

لغو رژیم ارباب ورعیتی

شاهنشاه آریامهر آنگاه به تشریح یکایك اصول انقلاب سفید می پردازند و بخش‌مهمی از کتاب خویش را به‌اصلاحات ارضی که در راس اصول‌انقلابی قراردارد و در واقع به معنای درهم شکستن پناهگاه‌اجتماعی فئودالیسم می باشد ،اختصاص میدهند و به سوابق تاریخی کشاورزی در ایران می‌پردازند وسیرروابط مالك و کشاورز را در ادوار مختلف بیان می کنندو معایب مالکیت های بزرك و اجحافاتی‌را که‌نسبت‌به کشاورزان اعمال می شده تشریح‌می‌نمایند وچنین می نویسند :

«... البته در آن وقت که من بفکر اتخاذ یك راه حل قطعی برای از میان بردن شرایط غیرعادلانه و تحمل ناپذیر ارباب و رعیتی در ایران افتادم وضع درکشور ما بدین صورت نبود وشرایط انسانی صورت خیلی بهتری داشت . حتی در این اواخر خرده مالکیت رواج یافته بود وزارع نیز از محصول ملك سهم می‌برد . توجهی که خود من‌از بدو سلطنتم به بهبود وضع کشاورزان‌ابراز داشته بودم ، توام با الزامات تمدن عصر جدید که‌بهرحال اجازه بقای وضع سابق را بدان صورت غیر انسانی‌نمی داد ، طبعا در شرائط‌زندگانی روستائیان‌کم وبیش تاثیر بخشیده بود . معهذا این شرائط جوابگوی‌حقوق‌واقعی کشاورزان و تامین مقام این طبقه در یك اجتماع مترقی نبود ووضعی که در این‌مورد وجود داشت نمی توانست برای ما قابل قبول‌باشد ..»

شاهنشاه آریامهر آنگاه به اقداماتی که در جهت برنامه اصلاحات ارضی و تقسیم املاك بزرك مالکین انجام شده‌منجمله به‌قانون تقسیم املاك‌سال ۱۳۳۹ اشاره کرده می نویسند :

«... بدیهی است چنین قانونی بدین صورت‌قابل‌قبول نبود ، زیرا هدف اصلی ،آن نبود که باصطلاح کلاه‌شرعی برسر امر اصلاحات ارضی گذاشته شود .آنچه‌هدف‌من بودمحدودیت واقعی املاك بزرك‌به نفع کشاورزان ،الغاء واقعی سیستم ارباب ورعیتی، وبهره‌مند کردن واقعی این رعایا از حیثیت انسانی و از امکان بهره‌برداری‌مستقیم از کاروزحمت خودشان بود. بدینجهت‌در دیماه۱۳۴۰لایحه قانونی‌اصلاحی قانون‌اصلاحات ارضی به تصویب هیئت دولت رسید و بموقع اجراگذاشته شد .

براساس این قانون میزان مالکیت برای هرفرد در تمام ایران بیک ده ششدانگ در مرحله اول محدود گردید . ضمنا چون بااجرای قانون اصلاحات ارضی در دهاتی‌که مالکان آنها مشمول قانون نمیشدند و یا این مالکان برای خود یک ده تمام انتخاب کرده بودند دسته‌ای همچنان‌بصورت رعیت باقی میماندند ، برای تکمیل قانون اصلی قانون‌متممی بنام مواد الحاقی دردیماه ۱۳۴۱ بتصویب رسید که بر اساس آن سازمان اصلاحات ارضی کل کشور آماده اجرای مرحله دوم قانون شد و این‌کار پس از انجام تشریفات‌مقدماتی از اسفند ماه ۱۳۴۳ در سراسر کشور آغاز گردید.

درین فاصله بطوری که گفتم بزرگترین جهش تاریخ ایران بنفع طبقه کشاورز انجام گرفت ، یعنی بارفراندم ششم بهمن ۱۳۴۱ این قانون ازطریق اعلام قاطع اراده ملی تقریبا باتفاق آراء بتصویب رسید...»

چرا آب باید ملی شود

مسئله کم‌آبی یکی از مسائل‌مهمی است که کشورما از سالها پیش توجه کارشناسان کشاورزی رابه خود جلب کرده‌بود اما برای‌مقابله بااین مشکل . اقدام اساسی بعمل نیامده بود . اما پس از آنکه اصلاحات ارضی به مرحله اجرا درآمد ، رهبر انقلاب در صدد برآمدند تا بااین مسئله که «نه‌تنها باروح واساس انقلاب ما بلکه با حیات وموجودیت ملی ما» ارتباط داشت روبرو شدند شاهنشاه آریامهر در کتاب انقلاب سفید فلسفه ملی کردن آب را تشریح فرموده‌اند وبا اشاره به کم‌آبی در ایران واضافه شدن سطح‌کشت چنین نوشته‌اند:

بدیهی است هرقدر زمینهای زیادتری زیر کشت بروند، وهرقدر فعالیت صنعتی زیادتر شود، و هرقدر سطح زندگی و بهداشت مردم بالاتر رود، احتیاج روزانه به آب در تمام این رشته‌هاافزایش مییابد، در صورتیکه در مقابل‌این افزایش منظم نیاز به‌آب ،براثر وضع جغرافیائی واقلیمی فلات ایران مقدار آبی که هرساله از آسمان برکشورما نازل میشودثابت است و تغییری نمیکند، و تازه‌خطر خشکسالی نیز همواره وجوددارد. این مقدار آب از نظر علمی‌حساب شده ومعین است : بطور کلی در مملکت ما در نواحی دریای خزر حد متوسط باران درسال یکمتر، در نیمی از کشور بین ۲۰۰ تا ۴۰۰ میلیمتر ودریک ثلث آن‌فقط در حدود ۱۰۰ میلیمتر است ، و در ناحیه‌ای مانند یزد این رقم حتی از ۶۰ میلیمتر در سال‌تجاوز نمیکند.

بنابراین مقدارآبی که ما هرساله میتوانیم در اختیار داشته باشیم ثابت ومعین است . البته میتوان پیش‌بینی کرد که علم و صنعت و تکنیک بزودی رامحلی که ازلحاظ اقتصادی قابل قبول باشد برای تبدیل آب شور به‌آب شیرین‌پیدا کنند. ولی اشکال ما درین مورد این است که فلات ایران درحد متوسط در یکهزار متر بالای‌سطح دریا قرار گرفته است ، و بفرض هم که رامحلی اقتصادی برای شیرین کردن آب دریا پیدا شود تلمبه زدن آب از مسافات زیادو در چنین ارتفاعی برای استفاده از آن در امر زراعت مسلما جنبه اقتصادی نخواهد داشت .

در این صورت ما باید از دوراه اقدام کنیم : اول اینکه کلیه منابع آب را در سراسر مملکت ملی کنیم، زیرا مسلم است که هرقطره آب در مملکت بتمام مملکت وبهمه جامعه تعلق دارد . دوم اینکه‌سعی کنیم در آینده صنایعی را که بخصوص احتیاج بمصرف آب‌دارد تا آنجا که ممکن باشد درمناطق ساحلی خودمان ایجاد کنیم ، تا بدین ترتیب آب دریا در صورت شیرین شدن بلافاصله بتواندمورد استفاده کارخانه‌ها قرار گیرد. البته هوای سواحل خلیج فارس که باید این نوع کارخانه‌ها در آن ایجاد شوند غالبا خیلی گرم است، ولی با وسائل فنی امروزی خنک کردن هوای داخل کارخانه‌ها و نیز مطبوع کردن هوای داخل منازل مسکونی کارگران و سایر افرادی که در این صنایع کار میکنند دشوار نیست .

ملی کردن آب در کشور گذشته از آنکه مطابق با مصالح عالیه ملی ماست ، با روح و مفهوم تعالیم اسلامی نیز تطبیق دارد ، زیرا در احادیث اسلامی آمده است که : «مسلمانان در سه چیز بایکدیگر شریکند : آب و آتش ومراتع.»

جنگلها از نابودی نجات یافتند

ملی شدن جنگلها و مراتع یکی از اصول مهم انقلاب ششم بهمن بود . قبل از انقلاب جنگل‌های ایران به سرعت رو به نابودی میرفت و اگر وضع به همان‌ترتیب ادامه مییافت‌ازآن‌همه سر - سبزی و زیبائی چیزی باقی نمی‌ماند . درختان جنگلی یا بصورت الوار در می‌آمد و یا در کوره‌ها ذغال‌می‌شد و جنگل‌ها که ثروت‌ملی‌بزرگی بشمار می‌آمدند خلوت‌وخالی میشد مزارع نیز به‌همین‌حال دچار شده بودند ، تعلیف‌بی رویه و عدم‌مراقبت از مراتع وضعی را بدنبال داشت که پایان آن از میان‌رفتن‌مراتع بود و بجای آنکه از این‌منابع ملی استفاده درستی بعمل‌آید بابی توجهی و عدم دلسوزی درختان تنور جنگلی یا به صورت تخته و الوار در می‌آمد و یا تبدیل به ذغال‌می شد و قسمتی هم به صورت سوخت روستائیان بکار می رفت .

شاهنشاه آریامهر پس‌ازاشاره به وضع جنگل های ایران و توجهی که در ایران باستان به حفظ جنگل ها میشد چنین نوشته‌اند :

«... نکته مهم این است که در تاریخ باستانی ایران هیچ سندی که حاکی از مالکیت خصوصی بر جنگل باشد در دست نیست . در اصول اسلامی نیز نه‌تنها چنین مالکیتی‌تجویز نشده ، بلکه بالعکس ، چه از سوابق تاریخی و چه ازموازین فقه اسلامی خلاف این نظر استنباط میشود . مثلا تاریخ حکایت میکند که هنگامی که مسلمانان عراق را فتح کردند، خلیفه دوم بنا به‌توصیه حضرت علی علیه‌السلام وبراساس یکی از آیات قرآنی ، قسمتی اززمین های کشاورزی را بین زارعین تقسیم کرد و در عوض بر هر کدام از آنها مالیاتی به نفع بیت‌المال وضع نمود، ولی درین تقسیم هفت طبقه از این‌اراضی از مالکیت خصوصی مستثنی شدند و در اختیار دولت قرار گرفتند که سه طبقه اول آن رودخانه ها و نهرها ، جنگلهاو مراتع و بیشه ها ، مرداب ها و نیزارها بودند . یکی ازانتقاد هائی که بر خلیفه سوم وارد آورده‌اند همین است که وی برخلاف این سنت قسمتی از مراتع عمومی را به برخی از متنفذان خاندان اموی‌بخشید .

بنابراین مالکیت خصوصی بر جنگلها نه فقط امری غیر منطقی و خلاف تعلیمات عالیه اسلامی است ، بلکه باسوابق عملی تاریخ اسلامی نیزمباینت دارد ...»

شاهنشاه آنگاه به تشریح عواملی که موجب شد ملی‌شدن جنگلها یکی از اصول انقلاب درآید میپردازند و مینویسند :

مالکین جنگلها به منظور استفاده بیشتر و بی دردسرتر بجای اینکه‌طبق‌اصول ومحاسبات علمی دست بقطع درختان‌بزنند، هرقسمت‌هائی از جنگل را که نزدیکتر بجاده بود میسوزاندند یا درختهای آنرا میانداختند و سپس آنرا بحال خود رها می کردند و به‌سراغ نواحی بعداز آن میرفتند . سازمان جنگلبانی نیز بفرض هم که تمام سعی خود را بکار می‌برد چاره‌ای نداشت جز آنکه فقط‌بدریافت عوارض قانونی و انجام عملیات نشانه گزاری در جنگلها اکتفا کند ، زیرا در هر نقطه‌ای که برنامه قرق جنگل‌یاجنگلکاری طرح‌ریزی میشد ، این سازمان با مخالفت ها یا کارشکنیهای مدعیان مالکیت و نفوذاشخاص سرشناس محلی روبرو میشد.

بدین‌جهت بود که در سال ۱۳۴۱ ، همزمان‌با تنظیم‌واجرای طرحهای‌اساسی اصلاحات‌ارضی، تصمیم گرفتم یکبار برای‌همیشه بدین وضع ناهنجار که‌حاصل آن نابودی تدریجی معادن‌طلای سبز ایران بود خاتمه دهم ،زیرا این وضعی بود که بر اساسی بکلی غیر عادلانه و نامشروع‌به وجود آمده بود . انقلاب‌اجتماعی ما براین اصل متکی بود که‌هر کس فقط در مقابل کاری که میکند از تلاش‌و کوشش‌خویش بهره ببرد . ولی در ایجادجنگل هیچکس زحمتی نکشیده است تا حق چنین بهره‌برداری را داشته باشد . چنانکه در همان موقع متذکر شدم : «جنگل ثروتی است خداداده که کسی در رشدونمو آن زحمتی‌نکشیده و آنرا فقط طبیعت بوجودآورده است . بنابراین کاملا منطقی است که آن چیزی که‌طبیعت برای یك کشور بوجود آورده متعلق به عموم افراد آن کشور باشد .»

فروش سهام کارخانه‌ها

فروش سهام کارخانجات دولتی یکی دیگر از اصول انقلاب ششم بهمن بااقدامات بعدی که فروش سهام کار - خانجات ملی به مردم بود تکمیل شد فروش سهام کارخانجات دولتی در واقع برای تکمیل اصل اول‌انقلاب یعنی اصلاحات ارضی بود ولی اقدام بعدی که عرضه سهام کارخانجات غیر دولتی به مردم که یک دهه پس از انقلاب‌صورت‌گرفت، نشانه‌ای از استحکام مبانی اصول انقلابی و دلیل بارزی از رشد اقتصادی بیشرفت هدف های اقتصادی بود .

شاهنشاه آریامهر در این مبحث از انقلاب سفید ، به صنعتی شدن کشور اشاره فرموده وآینده صنعتی ایران را ترسیم کردند و برای توسعه صنعتی سریع وظائف دولت‌هاراخاطرنشان نمودند.

شاهنشاه آریامهر دراین مورد چنین فرموده‌اند :

برای‌تسریع‌این توسعه صنعتی، دولت وظیفه خود را از دو طریق انجام میدهد : یکی ازراه ایجاد صنایع در بخش‌عمومی، دیگری بوسیله ایجاد یک محیط مساعد برای سرمایه گذاری خصوصی و حمایت و تشویق آن . در مواردی نیز بمنظور جلوگیری از انحصار و تعدیل قیمت ها و بهبود کیفیت کالا ، دولت‌دوشادوش صنایع‌خصوصی بفعالیت صنعتی مبادرت میکند.

در مناطق دور و عقب افتاده کشور که ممکن است سرمایه گزاری در آنها ازنظرخصوصی جالب نباشد، دولت‌موظف است در توسعه صنایعی که بتواند از منابع محلی استفاده کرده وموجب ازدیادفعالیت اقتصادی و بالا بردن سطح درآمد درآن ناحیه شود اقدام نماید .

بهره برداری از همه فعالیت های صنعتی در درجه اول مستلزم‌ساختن‌زیربنای اقتصادی واجتماعی استواری است که مهمترین اصول آن توسعه منظم راههاو بنادرو وسائل مخابراتی وارتباطی وهمچنین تربیت کادر های مجهزفنی وانجام مطالعات و تحقیقات وسیع صنعتی‌است. علاوه براین اقدامات دیگری بمنظور حمایت وتشویق سرمایه گزاری برای توسعه صنعتی از طرف دولت لازم است که‌اصول آنها حمایتهای گمرکی‌و معافیت های مالیاتی و پرداخت وامهای صنعتی با شرایط آسان وکمک بصادر کنندگان وتضمین‌سرمایه های خارجی است .

بمنظور تجهیز حداکثر منابع کشور برای تسریع توسعه اقتصادی و صنعتی ، نقش مهمی بعهده سرمایه گزاریها و فعالیت های خصوصی محول شده‌است . برای‌توسعه صنایع که بمنظورتسریع رشداقتصادی کشور مفید و ضروری تشخیص داده می شوند ، دولت کمال علاقه را داردکه سرمایه داران خصوصی اقدام بایجاد این صنایع بنمایند ، لیکن اگر به علت عدم تکافوی منابع مالی یا عدم تحصیل میزان سود کافی‌و یا بجهات دیگر سرمایه گزاران خصوصی بیشقدم برای ایجاد این صنایع نشوند دولت راساًدر تاسیس صنایع مورد نظر اقدام می کند .

درتوسعه صنعتی از راه سرمایه گزاریهای خصوصی ، هدف این است‌که نه تنهاسرمایه های بزرگ خصوصی بلکه پس‌انداز ها و سرمایه های کوچک‌افراد نیز که مجموع آنها رقم قابل ملاحظه‌ای را تشکیل میدهند بکار انداخته شوند .

انقلاب

درفکر واندیشه ایرانی تحول ایجاد کرد

شمس‌الملوك مصاحب

انقلاب ششم بهمن ازجنبه های مختلف مورد بررسی و تجزیه و تحلیل قرار گرفته و در این‌باره طی این ده‌سال مطالب فراوانی برشته‌تحریر در آمده است .

آنچه در زیر میخوانید بر داشتی است از فلسفه انقلاب که توسط خانم‌سناتور دکتر شمس‌الملوك مصاحب انجام شده و توجه انقلاب را به فکر و رشد فکری نشان میدهد .

***

انقلاب سفید باشواهدموجود انقلابی است ملی ، مبتنی بر اساس دین مبین اسلام و اصالتهای ملی و روح‌آزادی‌خواهی و دموکراسی و تعمیم عدالت اجتماعی و تامین‌حقوق کلیه افراد و آحاد کشورو تامین سواد و بهداشت‌وحفظ و حراست‌وملی‌کردن سرمایه های طبیعی و ملی مملکت و تعمیم فرهنك و اصلاحات اجتماعی همه‌جانبه که دوازده اصل انقلاب مبین آن است.

ملت به اصالت این انقلاب ایمان داشت . بین ملت‌ورهبر وپیشوای‌انقلاب یعنی‌شاهنشاه آریامهر پیوند روحی و قلبی ناگسستنی وجود داشت و دارد و این بود که در ششم بهمن ۱۳۴۱ ملت با اکثریت قاطع به مواد انقلاب رای‌داد.

پس‌از آن روز فرخنده که فی‌الواقع مبدا تاریخ تحولی بی‌مانند در ایران‌است ما علنا نتایج و مظاهر انقلاب را دیدیم و درك کردیم و شاهد موفقیت های آن بوده‌ایم .

این موفقیت ها جوانب‌وجنبه های زیادی دارد و تحول و دگرگونیهای عمیقی پدید آورده است ولی من‌یك‌جهت آنرا که بنظرم از مهمترین اثرات‌انقلاب سفیداست مورد بحث قرار میدهم و آن‌تحول و انقلاب فکری است .

مسایل‌مادی‌وآنها که‌قابل‌لمس و رویت‌اند تحت‌عددورقم‌وآمار درمی‌آیند ولی مسایل‌معنوی و کیفی را نمیتوان با عدد و رقم مجسم کرد و بایددرك کرد و فهمید . ما بنای عظیم و سربفلك برافراشته‌ای را می بینیم و آن را تحسین‌می کنیم اما آن فکر خلاق و سازنده‌ای که این بنا را ساخته‌است‌درورا‌ء این‌تحسین وتکریم جلوه گری و تجلی می کند .

اگر انقلاب سفید فقط مسایل مادی و آنچه را که قابل رویت‌اند و تحت عددو رقم در میایند ترقی داده‌بود یا اصلاح کرده بود جاودانیت نداشت ،خلاقیت نداشت ولی اهمیت انقلاب سفید در آن است که تنها برون را ننگریسته و بظواهر امر اکتفا نکرده و تحول و انقلاب فکری را ملحوظ و منظور داشته وخود پیداست که اگر فکر تحول نیابد ، گسترش نیابد و تغییرنپذیرد عمل پیشرفت نخواهد کرد و یا لااقل پیشرفت مطلوب را نخواهد کرد .

انقلاب سفید باعث شد که درسراسر کشور کلیه‌زارعین صاحب زمین و نسق زراعی و آب و ملك شخصی‌شوندولی هدف انقلاب این نبود بلکه این وسیله‌ای بود برای‌هدفی عالیتر و آن رشد فکری روستائیان و گسترش‌افکارو خدمات سازنده برای پیشرفت خود آنان و کشور بود .

اهمیت و اصالت فکر در تکوین هر ترقی و پیشرفت و حتی موجودیت فرد وجامعه بحدی است که در بعضی مذاهب و مسالك فلسفی و عرفانی اصل وجود شمرده شده است چنانکه عارف دانشمند ما مولوی رومی می فرماید :

«من فکر می کنم پس من هستم»

شاه فصل انقلاب همین توجه به فکر ، به رشدفکری و توسعه آن است .

انقلاب سفید در آن اصل مهم حیاتی‌و سرمعنوی‌زندگی یعنی «فکر و اندیشه» تحول ایجاد کرد ...

انقلاب سفید برای رفع مشکلات آنی چاره‌نیندیشید. راه حلهای ساده و سطحی نشان‌نداد. بعمق و ریشه نگریست ...

اصلاحات عمیق‌و گسترده و دامنه‌دار را برای دوام و بقا و پایندگی و جاودانیت ایران طرح‌ریزی کرد.بهمین جهت هم بود که اقتصاد و فرهنك ، تکنولوژی و صنعت ومعنویت‌واخلاق، دموکراسی وقانون و نظم فرد و جامعه ، امروز و فردای نزدیك و قرون آینده دوررا پهلو به پهلوی هم نگریست .

مردم چه‌میگویند؟

بقیه ازصفحه قبل

بهدفهای خود رسیده است ؟

آقای توانفر گفت :

ـ انقلاب وقتی بهدفهای خود میرسد که عدالت اجتماعی کاملا برقرار شود و رفاه تمام طبقات تامین گردد . بنظر من انقلاب در شروع کار خویش است . تا وقتی اصول انقلاب در تمام زمینه‌ها و در سطحی وسیع بمرحله اجرا درنیامده است نمیتوان گفت که انقلاب بهدفهای خود رسیده است . در برخی از موارد شاید عمر یک نسل لازم باشد تا آثار انقلاب بخوبی آشکار شود مثلا در زمینه اصلاحات ارضی و زندگی روستائی و سپاه دانش ....

بسط وتوسعه دموکراسی

دوشیزه فریما آینه‌چی گفت :

ـ همانقدر که زنها رای میدهند کافی است که بگوئیم انقلاب به هدفهای خود نزدیک شده است زیرا امروز با دهسال قبل وضع زنان بسیار فرق کرده و گذشته از رای‌دادن جامعه ما مثل همه جوامع مترقی شده است . فراموش نکنید که زنها نصف افراد جامعه هستند و محرومیت آنها محرومیت بزرگ اجتماعی است .

در مورد رای دادن زنهاو برخورداری آنها از آزادیهای سیاسی و اجتماعی و اقتصادی آقای توانفر گفت :

ـ شکی نیست که تساوی حقوق زنان یک قدم انقلابی بود و این اقدام راهرگز نمیتوان فراموش کرد اما باید امیدوار بود که با گسترش فرهنگ و بهبود وضع اقتصادی و تحولات وضع اجتماعی در آینده‌ای که انشاء اله زیاد دور نباشد دموکراسی در حد وسیع‌تر و عمیق‌تر گسترش یابد و زمینه دموکراسی عالیتری‌فراهم گردد کهشعور و معرفت مردم در حد استفاده از آن باشد. وی توضیح داد که منظور او دموکراسی غربی نیست و دموکراسی فی‌حدذاته و در نفس امر است .

برای رفاه کامل

آقای کیانوش کریمزاده دانشجوی رشته فیزیک بطور خیلی مختصر گفت :

ـ ما در گذشته از دنیای پیشرفته خیلی عقب بودیم . زنها حق رای نداشتند ، دهات در اختیار مالکین بود ، آبو جنگل در تیول ثروتمندان قرار داشت و اکثریت مردم بیسواد بودند و در جهل و بی‌خبری دست‌وپا میزدند امروز که خوشبختانه قوانین و اصول انقلابی نظام پوسیده و کهنه را درهم ریخته باید کاری کرد که دیگر آثار آن نظام هم ازبین برود و جامعه ما واقعا به رفاه کامل دست یابد .

بررسی

نمایشگاه شهداد

از روز شنبه‌این‌هفته مجموعه‌ای از کشفیات باستان شناسان جهان در منطقه کویرلوت و شهداد کرمان ، در تالار زیرین ساختمان موزه ایران باستان بمعرض تماشا درآمده است . در کنار در ورودی نمایشگاه شهداد و در کنار نقشه بزرگی از ایران که موقعیت جغرافیائی شهدادرامشخص میکند نوشته شده :

«موقعیت جغرافیائی دشت لوت، سالیان درازی است که توجه دانشمندان را بسوی خود جلب کرده واز چند سال پیش مطالعات وبررسیهای همه‌جانبه‌ای در زمینه های مختلف بوسیله موسسات علمی در این بیابان پهناور شروع شدو همگام با این مطالعات ، تحقیقات باستان شناسی از سال ۴۷ در حاشیه دشت لوت آغاز گردید .

نخستین کاوش در شرق شهداد کنونی از سال ۴۸ بمرحله اجرا درآمد و نتیجه این تلاش پی‌گیر، کشف تمدنی کهن با آثاری بس گرانبها وسرشار از هنرهای‌ارزنده بود که کهن‌ترین دورانهای پیش از تاریخ کشور ما را دربر میگرفت ..»

سراسر نمایشگاه تشکیل شده است‌از قفسه‌های شیشه‌ای‌متعددی که آثار تمدن درخشان هزاره‌های سوم و چهارم قبل از میلاد این منطقه را دربر گرفته است . از این جمله هستند ظروف سفالی مختلفی چون تیر و کوزه مربوط به‌نیمه دوم هزاره چهارم قبل از میلاد، اشیاء گوناگونی از سنگ صابون ، ظروف نقش‌دار ،ظروف مرمری ، خمره‌ای منقول از سفال که با حوصله ودقت فراوانی‌تعمیر ودرکنار یکدیگر قرار داده شده است . دیوارهای نمایشگاه نیز نشان دهنده عکسهای زیادی است از بناهای تاریخی‌شهداد ومناظری از کاوشهای دشت‌لوت ، بعلاوه نقشه‌ای بردیوار نصب شده که از روی معبدی که در هزاره سوم قبل از میلاد در آقوس شهداد وجود داشته ، تهیه شده است.

در قسمت دیگر تالار بشقابی فلزی بانقش ماهی ، مجسمه‌گلی انسانی از هزاره سوم‌قبل ازمیلاد، بشقاب فلزی دیگری بانقش دو غزال ، چند ظرف لوله‌دار فلزی، درفش فلزی با صفحه منقوش‌در پایه‌ای طویل‌که‌مجسمه عقابی‌روی آن نصب است ، تبر و خنجر هائی با اشکال گوناگون ،وسایل تزئینی مثل مهره‌های فلزی با نقشهای کنده شده که بعضی از آن بی‌شباهت به دکمه‌های‌امروزی نیست ودر انتهای‌چپ تالارمجسمه گلی بزرگی از انسان وجوددارد که دستها را روی سینه گذارده است‌که قدمت هیچیک از این‌آثار، کمتر از پنج هزار سال نیست .

براستی چه تلاش وزحمتی بکار رفته تا این آثاررا در دل‌سرزمینی که ا زهرسو تا افق آن چیزی جز شنهای نرم کویری بچشم نمیخورد بکاودودربی‌آن تمدنی گمنام ولی بزرگ را به جهانیان بشناساند و مسلما هیچ انگیزه‌ای هرقدر هم که قوی باشد نمیتواند محرک باستان شناسان گردد ، مگرعشق به بازیافتن تمدنهای فراموش شده چند هزار ساله وعلاقه به زنده کردن تاریخی که در دل خاک مدفون است و دیگران از آن بی‌خبرند واین معنا در سطوری که در بالای سمت خروجی نمایشگاه‌نوشته شده‌بچشم‌میخورد:

«.. ریگزارهای دشت لوت ، تنها عبارت از شن روان ـ آفتاب سوزان و سکوت ابدی نیست ، بلکه یک پدیده‌طبیعی مانندآقیانوس هاست ...

سرزمینی است که در آن تا چند سال پیش تصور زیست و سکونت انسان نمیرفت ، اما اینک با تلاش پی‌گیر باستان شناسان ، تمدن درخشان آن از نهانخانه تاریک خاک ، سربرافراشته است...»

گوشه‌ای از مراحل کشف آثار باستانی در کویر

درحاشیه سفرهنرمندان کره به‌ایران

شباهتهای ایران و کره در خط جاده ابریشم

گروه هنر های فولکلوریك کشور کره که بدعوت سازمان جشن هنر به ایران آمده بودند با اجرای برنامه هائی در تالار رودکی با اقبال فراوان روبرو شدند . این گروه که به منظور شناخت‌هنر های سنتی و فولکلوریك کشور کره به کشور های مختلف سفر می کنند از سال ۱۹۶۱ تشکیل شده و در اغلب کشور های جهان برنامه های هنری اجرا کرده‌اند . در سفر این گروه به تهران فرصتی پیش‌آمد تابا چند تن ازسرپرستان و مسئولین گروه گفتگوئی داشته باشیم .

در این دیدار و گفتگو سفیر کشور کره نیز با مابود ، آقای بن‌سی‌لیمب سرپرست گروه و آقای بی‌یونك‌هی‌یو مدیر اجرائی گروه گفتگو می کنیم .

آقای بن‌سی لیمب توضیح میدهد که‌تشکیل این‌گروه ازابتدا بمنظوراشاعه هنرهای فولکلوریك کره‌و معرفی جامع آن به کشور های خارجی بوده است . این‌گروه در حالی که هنر های سنتی فولکلور کشور کره را ارائه می دهند درپیشرفت زمینه‌های هنری وبهبود جنبه‌های فولکلور وجمع‌آوری هنر های سنتی فولکلوریك کشور کره نیز می کوشند .

در مورد آموزش هنرمندان کشورکره‌سئوال می کنم . آقای بی یونك هی‌یو گفت : تعداد افراد این گروه پنجاه و یك نفر هستند که چهل وسه نفر رقصنده ونوازنده و هشت نفر مسئول امورفنی در کار های هنری هستند.

افراد این گروه تحصیلات خود را دررشته های مختلف هنری به پایان رسانیده‌اند و با هنر های سنتی فولکلور کشور خویش بخوبی آشنا هستند و در زمان تحصیل طی یك آموزش مداوم بدرجه اجرای هنر های سنتی در رشته های مختلف براساس ذوق و سلیقه نایل می شوند .

از آقای‌بن‌سی لیمب درباره تاریخ هنر رقص هاو آواز های فولکلوریك کشور کره سئوال می کنم .

می گوید در اجرای برنامه رقصها و آواز ها و ساز ها که در تالار رودکی دیدید شکل سنتی وباستانی رقصها و آواز ها حفظ شده است .ممکن است در شکل نمایش واجرای آن بوسیله زن یا مرد تغییری مشاهده کرد ولی فرم اصلی هنر ها بطور کلی محفوظ مانده است . بنیان رقصها وآواز های کشور کره از یك رشته رقص های مذهبی و قبیله‌ای دوران قدیم که مردمان کشور کره به شیوه‌ی قبیله‌ای زندگی می کرده‌اند بیادگارمانده است . قدیمی ترین رقص را باید رقص زارع یا رقص دهقان بدانیم . این رقص که هرسال دوبار در بهار زمان بذرافشانی و بار دیگر در زمان برداشت محصول طی مراسم خاصی در میان قبایل اجرا می شده است نام برد .

بعد از رقص های مذهبی و رقص های آئینی ، رقص های جنگی که در رقص های فولکلوریك بسیاری از کشور ها برای‌بیدار نگاهداشتن روحیه قهرمانی ملت ها خلق شده است ، در رقص های کشور کره نیز به‌چشم می خورد .

بیان رقص های سنتی کره از طریق حرکات منظم و حساب شده که در شانه و کمر رقصنده متمرکز است ارائه می شود و هنرمند با حرکات رقص خویش یکنوع حالت روحانی با رقص خود عرضه می کند . اینگونه رقص‌ها که اغلب جنبه عاطفی و هیجانی دارد از آئین بودائی سرچشمه گرفته است .

میگویم در اغلب قطعات رقص‌و موسیقی شما احساس نزدیکی خاص با موسیقی سنتی کره را داشتم آیا شما نیز در مورد موسیقی ما این چنین احساسی دارید .

علائق مشترك

آقای «کیم» سفیر کشور کره در ایران می گوید :

من در کاشیکاریها و مینیاتور و نقاشی‌ایرانی بسیاری از حالات زندگی قدیمی خودمان رادیده‌ام از آنجمله زنگهائی که رقاصه های شما بدست می بستند که ما هم آن را داشته‌ایم و امروز درهنرهای سنتی خویش حفظ کرده‌ایم و از طرفی ما باکشور شما از نظر تاریخی سوابق الفتی بسیار داریم .جاده ابریشم از کشور ما و شما گذشته است ومسلما هنرهای ما بی‌تاثیر از یکدیگر نبوده است. من در ظرف مدت‌اقامت خویش درتهران نزدیکی عجیبی درعقاید دوملت ایران و کره احساس کرده‌ام. من بخوبی بیاد دارم که مادر بزرگم وقتی می‌خواست از خانه بیرون برود چادر سر می کردالبته‌چادر در کشور ما فعلا رواجی ندارد ولی کسانی بسن و سال من چادر را در کشور کره بخوبی بیاد دارند. همان چادری که شما نیز آنرا داشته‌اید . در کشور کره بیش از پنجهزار کره‌ای مسلمان با مساجد مسلمانها وجود دارد . بلوررا که شما ودنیاپیدایش آن‌رابه ایران منتسب می کنند در نبش و حفر قبور مربوط به پنجهزار سال قبل یافته‌ایم دراین قبور ظرفهای بلورین متعلق به ایران پیدا شده است. بااین مدارك و نزدیکی اعتقادات و وجود ارتباطات قدیمی به‌یقین جنبه های هنری ما نیز بی‌تاثیر از یکدیگر نبوده است . بهمین دلیل پیشنهاد می کنم گروهی به شکل یك اتحاد هنری ایرانی و کره‌ای داشته باشیم . تا در این زمینه ها مطالعه وتحقیقات کاملی به عمل آورند مسلما این وسیله‌ای برای نزدیکی هرچه بیشتر دو ملت ایران و کره خواهد شد .

از آنجا که شنیده بودم آقای بن‌سی لیمب سرپرست این گروه هنری یك سیاستمدار است وقبلا نیز وزیر امور خارجه کشور کره بوده است در پایان گفتگو هایمان از آقای بن‌سی لیمب‌سئوال می کنم آیا درست است که‌شمایك سیاستمدار هستید و چگونه می توان باور داشت که یك سیاستمدار این چنین باهنر بستگی دارد .

می گوید من هیچوقت خودم را از هنرجدا ندانسته‌ام و همیشه ضمن امورسیاسی بکار های هنری نیز می پرداختم و در حال حاضر که‌بازنشسته شده‌ام تمام وقت خود را بکار های هنری اختصاص داده‌ام .

اگهی استخدام پزشك برای منطقه‌کرمانشاهان‌وکردستان

سازمان بیمه های اجتماعی برای خدمت در شهرستان‌سقز بیکنفر پزشك عمومی نیاز دارد .

داوطلبان میتوانند بمنظور آگاهی از شرایط استخدام به اداره کل کارگزینی سازمان واقع در خیابان ایزنهاور مراجعه نمایند .

سازمان بیمه های اجتماعی

انجمن فیلم دانشکده اقتصاد

فیلم «بیوس ولی گازم نگیر» اثرروم‌پولانسکی امروز ساعت ۵ر۵ بعد از ظهر در انجمن فیلم دانشکده اقتصاد نمایش داده میشود .

زن تنها

امشب سینه‌کلوب «زن تنها» اثر مل‌استوارت‌را در شهرقصه به نمایش میگذارد .

آغاز هفته دوم نمایش در

سینما پارامونت

«شفت» یك کارآگاه خصوصی، یك بمب سیاه و یك آتشپاره به تمام معنی، به‌تبهکاران نیویورك اعلان جنك میدهد وپرده سینما از هیجان و حادثه لبریز میشود !

برای رزرو بلیط همه روزه به گیشه سینما پارامونت مراجعه فرمائید

آغاز هفته‌دوم

نمایش در سینما

سینه‌موند

یك شاهکار قشنك و دیدنی دیگر از«والت دیسنی» جادوگر نابغه سینما

شاهکار برجسته وفراموش نشدنی

والت دیسنی

گوفی

قهرمان المپیك

رنگی ـ تکنی کالر

سه‌شنبه همین هفته

آغاسی، داریوش ، سوسن، گروه «برفیت»

مهمان هفته : «پوری بنائی»

در انجمن

آغاسی ، داریوش ، سوسن و گروه برفیت روز سه شنبه همین هفته (۳۰آبان)از ساعت پنج و ربع بعداز ظهر در تالار انجمن دوشیزگان وبانوان برنامه اجرا می کنند. پوری بنائی بازیگر هنرمند سینمای ایران ، مهمان این هفته انجمن‌است.

خوانندگان اطلاعات بانوان با ارائه آخرین شماره مجله و اعضای انجمن‌بادر دست داشتن کارت عضویت خود میتوانندبرای دریافت کارت رایگان هر روز صبح و عصر بدبیرخانه انجمن «بهار شمالی،نبش‌نامجو تلفن۸۴۴۸۳۱» مراجعه فرمایند.

تلویزیون

برنامه امروز وفردا

برنامه‌شبکه‌تلویزیون‌ملی

یکشنبه

۲۸ـ۱۶ سلام شاهنشاهی‌و اعلام برنامه
۳۰ـ۱۶ برنامه روستائیان
۰۰ـ۱۷ اخبار
۱۰ـ۱۷ کودکان
۰۰ـ۱۸ ورزش در برنامه نوجوانان
۳۰ـ۱۸ فیلم مستند
۰۰ـ۱۹ اخبار
۱۷ـ۱۹ جایزه بزرگ
۴۵ـ۱۹ اخبار ورزشی
۵۶ـ۱۹ شما و تلویزیون
۳۰ـ۲۰ مشروح اخبار
۰۰ـ۲۱ کاوشگران
۰۰ـ۲۳ روزنامه جهان
۱۰ـ۲۲ فیلم مستند
۳۵ـ۲۲ موسیقی ایرانی
۰۰ـ۲۳ آخرین اخبار

نیمروز دوشنبه

۵۸ـ۱۲ سلام شاهنشاهی‌و اعلام برنامه
۰۰ـ۱۳ اخبار
۰۵ـ۱۳ حفاظت و ایمنی
۳۰ـ۱۳ محله ورزشی
۰۰ـ۱۴ اخبار

برنامه دوم تلویزیون ملی

یکشنبه

۰۰ـ۲۰ اخبار
۰۵ـ۲۰ فیلم کمدی‌کلاسیک
۳۰ـ۲۰ موسیقی ایرانی (فرهنگ و هنر)
۰۰ـ۲۱ شو انگلبرت ـ
۰۰ـ۲۲ اخبار و مجله
۳۰ـ۲۲ هفت گنبد
۰۰ـ۲۳ سوء ظن (سریال جدید)
۵۰ـ۲۳ موسیقی اصیل ایرانی

تلویزیون آموزشی

قسمت دوم برنامه یکشنبه

۰۰ـ۱۷ مکالمه انگلیسی
۱۵ـ۱۷ ریاضی‌پنجم‌دبستان
۳۵ـ۱۷ شیمی سوم
۵۵ـ۱۷ زنگ تفریح
۰۵ـ۱۸ طبیعی سوم
۲۵ـ۱۸ فیزیک سوم
۵۰ـ۱۸ ریاضی سوم
۱۰ـ۱۹ فیزیک ششم‌طبیعی
۳۵ـ۱۹ حساب استدلالی ششم
۰۰ـ۲۰ زنگ تفریح
۱۰ـ۲۰ جانوری ششم
۳۵ـ۲۰ گوناگون

قسمت اول برنامه دوشنبه

۵۵ـ۱۳ سلام شاهنشاهی واعلام‌برنامه و سرود
۰۰ـ۱۴ نیایش
۰۵ـ۱۴ زبان انگلیسی
۲۰ـ۱۴ علوم سال اول راهنمائی
۴۰ـ۱۴ بخوانیم و بنویسیم
۵۵ـ۱۴ زمین‌شناسی سال
۲۰ـ۱۵ زنگ تفریح
۳۰ـ۱۵ مثلثات ششم
۳۰ـ۱۶ برنامه کودکان

تلویزیون آمریکا

یکشنبه

۰۰ـ۱۷ دنیای حیوانات
۳۰ـ۱۷ جولیا
۰۰ـ۱۸ اخبار
۱۵ـ۱۸ بولتن مدرن
۳۰ـ۱۸ زندگی ما
۰۰ـ۱۹ اندی‌گریفیت
۳۰ـ۱۹ ساعتی باگلن‌کمبل
۳۰ـ۲۰ هیلی میلز
۰۰ـ۲۱ ماداسکواد
۵۵ـ۲۱ بولتن مدرن
۰۰ـ۲۲ اخبار
۱۵ـ۲۲ شو امشب

رادیو تهران

یکشنبه

برنامه‌های موسیقی که بطریقه استریوفونیک از برنامه دوم رادیو پخش میشود .

۰۰ـ۲۱ موسیقی‌کلاسیک از «دبوسی» نکتورن بنام فستیوال
از «دوفایا» باله کلاه سه‌گوش
از «بارتوک» کنسرتو ویلن
۰۰ـ۱۷ موسیقی کلاسیک
۰۰ـ۱۸ موسیقی فیلم
۰۰ـ۱۹ بهترین، آهنگها،
۰۰ـ۲۳ موسیقی ایرانی
۳۰ـ۲۳ آهنگهای، نیمه‌شب

نمایش مدلهای ۱۹۷۳ زنیا درتهران

چهار شنبه شب طی ضیافت باشکوهی در هتل هیلتون مدل های ۱۹۷۳ پارچه های زنیا معروفترین کارخانه های‌تولید پارچه ایتالیا بنمایش گذارده سازمان گلبانك بنیانگزار شد ، طی مذاکره‌ای که بین فستیوال مد در ایران با آقای منوچهر افشار مدیر مزون ریگادو وارد کننده پارچه‌های جواب مدیر مسئول گلبانك که زنیا در ایران بعمل آمد در آقایان شیك‌پوش تهران می ـ توانند از مدلها وپارچه های‌زنیا سفارش دهند ایشان اظهار داشتند همزمان با نمایش این مدلها خوشبختانه پارچه ها و طرحهای زمستانی سال ۱۹۷۳ در دسترس ما قرار گرفته‌است که علاقمندان پارچه های زنیا میتوانند با مراجعه به مزون ریگادو خیابان تخت جمشید شرقی شماره ۵۳۵ مدل های ۱۹۷۳ راسفارش دهند.

کاشی سعدی
پیشرو صنعت سرامیك ایران

B.K.D بکد

۱ـ دستگاه الکترونیکی (سکرتر تلفنی)
درغیبت شما وتعطیل دفترکارتان به مراجعین تلفنی پاسخ داده پیام آنها را ضبط میکند

B.K.D بکد

۲ـ دستگاه الکترونیکی بازوبسته کن درمنزل (ازداخل اتومبیل)
پدیده ای شگرف برای تامین آسایش شما .

B.K.D بکد

۳ـ دستگاه الکترونیکی (شماره گیر تلفن)
بافشار دکمه تلفن مورد احتیاج شما را میگیرد .

نماینده انحصاری ومرکز فروش : شرکت بکد الکتریک پهلوی مقابل پارك ساعی شماره ۶۸۰ تلفن ۱۴ الی ۶۸۱۰۱۱

فیبر
رویال
ایران

ابعاد فیبر رویال ایران بقدری متناسب با ابعاد معمولی درهای ساختمان است که از هر برگ فیبر رویال ایران دودر کامل وبدون ریزش میتوان ساخت.

MAR ROYAL BOARD
فیبر رویال ایران
با همکاری فنی کارخانه فیبر رویال سوئد

شرکت سهامی تولید فیبر ایران

تهران خیابان فردوسی ـ کوچه بلژیک ـ ساختمان مسعود ـ تلفن ۳۱۳۲۹۳-۳۰۳۴۲۲

نیازمندیهای شما

نیازمندیهای اطلاعات

تلفنی آگهی قبول میکند

تلفنهای ۳۱۱۲۲۴-۳۱۱۲۲۵

۳۱۱۲۲۷-۳۱۱۲۲۹-۳۱۱۲۳۰

اثاثیه

خرید

بازرگانی فرش کیهان
۸۳۰۹۰۴ و ۸۲۳۷۷۶
خریدار نقدی همه‌رقم فرش کهنه و نو جهت صادرات روزولت میدان ۲۵ شهریور .

نمایشگاه فرش توکلی
بهترین خریدار فرش کهنه و نو خصوصا فرش کهنه شرکت فرش جهت صادرات نمایشگاه‌وزراء ۶۲۱۴۰۵ شعبه‌بازار تلفن ۲۰۸۲۹

فروشگاه فرش شایان
۹۲۳۳۸۱ و ۹۲۸۲۷۳
بهترین خریدار قالی و قالیچه های کهنه و نو جهت صادرات یخچال و وسایل لوکس منزل

فروشگاه‌مشرق۹۲۹۳۲۷
بهترین خریدار قالی قالیچه و اثاث منزل یخچال نفتی .

فروشگاه فرش سعادت
فرش نو و کهنه و کلیه اثاثیه منزل شما را خریداریم‌تلفن ۹۲۶۴۳۱

جهان کالا ۹۲۵۴۵۸
خریداریخچال تلویزیون و لوازم منزل شما

فرش‌خواجه‌نصیر
بهترین خریدار فرش کهنه و نو معاوضه جهت صادرات‌تلفن ۷۵۲۶۹۰

فروشگاه‌آستارا۹۲۶۴۰۲۱
خریدار یخچال‌تلویزیون فرش و کلیه لوازم منزل

فرش گلشن‌تلفن ۶۲۱۴۲۱
بهترین خریدار فرش کهنه‌همه رقم فرش نو موجود میباشد
آ- ۱۲۲۲۱

فرشهای کهنه
از متری ۳۰۰ تومان ببالا خریداریم . فرش اشراف جنب سینما پاسیفیک ۷۵۸۶۵۵

فرش امید
خریدار فرش های کهنه ونو تلفن ۷۶۵۶۵۵

فرش جم
بورس انواع قالی کاشان‌سارق و غیره خیابان تاج فلکه‌دریانو تلفن ۹۷۰۸۶۷
آ- ۱۴۱۶۳

ایران فرش
خریدار فرشهای کهنه و نو و قبول رفوگری تلفن ۷۶۱۰۳۲
آ- ۱۴۱۵۷

کرایه
کرایه هر نوع ماشین تحریر بنگاه فنی ناصر تلفن ۸۲۶۲۰۵ دروازه‌دولت مقابل سعدی .
آ- ۱۳۰۵۲

فروش‌دست‌دوم
پالتوپوست ، پالتو و لباس و کفش خارجی به علت مسافرت بفروش میرسد یوسف‌آباد محمدرضاشاه خیابان ۲۵صبائی شماره۶ ساعت ۳ونیم‌تا۸ بعداز ظهر .
آ- ۱۸۷۵۵

آریاشهر دوزندگی‌میترا
همه نوع‌پوشاک زمستانی‌ایرانی و خارجی و پالتو نو و دست دوم به فروش‌میرسد همه روزه از ساعت۳ الی۶ تلفن۹۷۰۵۶۴
آ- ۱۴۱۳۰

مزون شهرام
لباسهای زمستانی وپالتوخارجی دست دوم رسیدآریامهرکاشی- ۲۵۰
آ- ۱۴۱۰۵

مبل‌ودکوراسیون

پیراهن مبل ۳۱۹۵۰۵
تعویض پارچه مبل ۳۱۹۵۰۵
پرده دوزی شهرزاد ۳۱۹۵۰۵

فروشگاه پروانه
فرشهای نو مخصوصا فرشهای‌کهنه‌وکلیه‌لوازم منزل شما را در اسرع وقت با کارشناس کار- آزموده خریداری مینمائیم تلفن های ۳۱۹۶۳۲ و ۳۱۸۲۹۷

فروشگاه‌پیروز۹۲۸۱۳۸
خریدار فرش کهنه ونو قبض بانك کارگشائی

فروشگاه فرش صمد
تلفن ۹۲۹۹۸۴ خریدار همه رقم فرش کهنه و لوازم منزل اشیاءقدیمی

فرش‌طوسی۷۵۹۰۲۹

فرش اردیبهشت شاه
تلفن ۶۶۸۱۶۴

فرشهای کهنه
از متری ۳۰۰ تومان به بالا خریداریم . فرش اشراف جنب سینما پاسیفیك ۷۵۸۶۵۵

فرش امید
خریدار فرش های کهنه ونو تلفن ۷۶۵۶۵۵

فرش جم
بورس انواع قالی کاشان‌سارق و غیره خیابان تاج فلکه‌دریانو تلفن ۹۷۰۸۶۷
آ- ۱۴۱۶۳

ایران فرش
خریدار فرشهای کهنه و نو و قبول رفوگری تلفن ۷۶۱۰۳۲
آ- ۱۴۱۵۷

کرایه
کرایه هر نوع ماشین تحریر بنگاه فنی ناصر تلفن ۸۲۶۲۰۵ دروازه‌دولت مقابل سعدی .
آ- ۱۳۰۵۲

فروش‌دست‌دوم
پالتوپوست ، پالتو و لباس و کفش خارجی به علت مسافرت بفروش میرسد یوسف‌آباد محمدرضاشاه خیابان ۲۵صبائی شماره۶ ساعت ۳ونیم‌تا۸ بعداز ظهر .
آ- ۱۸۷۵۵

آریاشهر دوزندگی‌میترا
همه نوع‌پوشاک زمستانی‌ایرانی و خارجی و پالتو نو و دست دوم به فروش‌میرسد همه روزه از ساعت۳ الی۶ تلفن۹۷۰۵۶۴
آ- ۱۴۱۳۰

مزون شهرام
لباسهای زمستانی وپالتوخارجی دست دوم رسیدآریامهرکاشی- ۲۵۰
آ- ۱۴۱۰۵

مبل‌ودکوراسیون

پیراهن مبل ۳۱۹۵۰۵
تعویض پارچه مبل ۳۱۹۵۰۵
پرده دوزی شهرزاد ۳۱۹۵۰۵

۶۰۰ تومان
یکدست مبل
نمایشگاه مبل کاوه
سلسبیل مقابل سینما کارون
تلفن ۹۵۱۷۸۴

شستشوی‌مبل وفرش

دراپگلین سرویس آلمان خشکشوئی مبلمان فرش موکت در محل ۷۹۵۳۰۷

کنت سرویس ۷۷۶۷۱۳ خشکشوئی‌مبلمان،موکت فرش - تشك اتومبیل

کارخانه قالیشوئی‌اطلس تلفن ۹۵۲۵۴۶ و ۹۷۵۴۳۰

خشکشوئی مبلمان ادیب یکدست ۵۰ تومان در جای خود تلفن ۹۵۶۵۶۵

دوراکلین‌سرویس‌امریکا با تکنیك پرترگرانترمطمئن‌تر تلفن‌های۸۴۸۲۹۵ و ۸۴۸۲۹۶ و۸۴۵۶۸۳

قالیشوئی ایران دویچ بهترین نوع شستشوی ۳۵۰۵۴۵ و ۳۵۵۱۴۹

کارخانه قالیشوئی ادیب تلفن شعبه مرکزی ۹۵۶۵۶۵ تلفن خیابان نواب ۹۵۲۴۵۴

کلین‌سرویس‌خشکشوئی پل فرش وموکت با دستگاه شخصر بفرد وخشکشوئی‌پرده بانصب مجانی ۹۵۲۵۴۶

تعمیرات

تلویزیون

تعمیرگاه تلویزیون الکترون ۷۶۳۶۸۲ با تائید وزارت کار تعمیرگاه تلویزیون RTI شاوب‌لورنس فیلیپس. سیرا تلفونکن وسایر مارکهابا‌سرویس جهز سیار در شهروشمیرانات

تعمیرگاه مجازشماره ۱۱
شاوب لورنس
پهلوی-سرویس سیار فوری
تلفنهای: ۶۶۷۱۷۱ ۶۶۹۵۱۴ ۴۲۷۳۳
SCHAUB-LORENZ

شرکت مهندسین ایران الکترونیك
تعمیرگاه مجهز تلویزیونهای
R.C.A.-R.T.I
فیلیپس تلفونکن شاوب‌لورنس و کلیه مارکهای‌اروپائی‌وامریکائی با ضمانتنامه کتبی و سرویس سیار فوری .
نصب آنتن تمام کانال
تلفن ۷۷۶۹۴۴

تعمیر تلویزیون فوری در محل تلفن۸۸۳۸۲۸

سرویس تلویزیون گارانتی تلفن ۶۲۸۳۷۱
سرویس سیار R.T.R.R.C.A سیرا مدیاتور جنرال‌الکتریک وگراندیک بویژه شمیرانات .

تلویزیون فوری در منزل تعمیر میشود ۹۶۰۵۴۶

سرویس تلویزیون‌پارس شاوب‌لورنس ۸۶۵۰۰۵

یخچال

تعمیرگاه سید حسین ۸۸۲۴۳۸ تعمیر هرنوع یخچال رختشوئی ابگرمکن .

تعمیرات یخچال‌فوری ۷۹۳۸۹۷
آ- ۱۰۹۲۳

تعمیر یخچال فریدر وغیره ۸۲۱۴۱۷
آ- ۱۱۳۵۶

تعمیر یخچال‌فریجیدر۷۵۲۳۳۶ تلفن خیابان‌آذربایجان۹۵۸۹۵۰

بخاری

رنك و سرویس بخاری آبگرمکن روکش برزنتی کولر کانال کشی فوری ۷۹۳۸۹۷

سرویس بخاری
رنگ بخاری وروکش کولر و غیره فوری تلفن ۹۵۲۶۳۸
آ- ۱۲۵۳۲

رنك کوره‌ای مخصوص بخاری تلفن ۹۲۰۶۶۴

نصب و تعمیرات و رنك آمیزی بخاری‌و آبگرمکن و روکش برزنتی کولر ۷۶۵۲۶۴

رنك و سرویس بخاری آب‌گرم‌کن روکش کولر ۹۷۲۱۸۱ و ۹۷۶۲۱۸

موسسه فنی کاج
شوفاژ و آبگرمکن‌شمارا بیمه‌میکند نصب‌سرویس تعمیرات لوازم یدکی ۸۴۹۷۵۷

سرویس نصب بخاری‌و وآبگرمکن‌فوری۳۱۷۷۹۸ ۳۱۸۵۲۶ - ۹۷۵۳۶۷

کولر
الکتروپطروسیان سرویس و نصب کولرآبگرمکن بخاری- ۷۶۴۱۳۹
آ- ۱۲۷۲۳

فقط روکش کولر
سولینا
ازنوع برزنت‌واترپروف
بانصب مجانی
تلفن ۳۱۹۳۲۰

شوفاژ
حرارت مرکزی
تاکو سرویس و نصب شوفاژ
۷۵۱۶۵۱
سید عباسی

تعمیر شوفاژ آبگرمکن بخاری یخچال روکش کولر فوری ۷۹۶۱۰۳

آبگرمکن
سرویس آبگرمکن فوری ۳۰۰ ریال ۷۶۱۹۹۵

سرویس‌آبگرمکن۹۲۰۶۶۴

فروش اتومبیل

مینی‌بوس

مدل ۴۷
ماگیروس رنگ مدرسه کاملانو بابدهی کمپانی‌با شرایط سهل بفروش میرسد تلفن ۹۲۹۱۴۵
آ- ۱۳۹۵۹

بنز ۲۸۰
مدل ۶۹
بنز ۲۸۰ مدل ۶۹ گمرکنشده ۲۵ هزار تومان تلفن۸۲۲۳۸۵
آ- ۱۴۰۸۴

فورد

مدل ۵۸
فقط گاز فقط ترمز اتومبیل‌فورد آمریکائی مدل ۵۸ - ۸ سیلندر خیلی تمیز بعلت مسافرت ۸ هزار تومان تلفن ۳۵۷۲۳۹
آ- ۱۴۱۴۱

ایمپالا

مدل ۶۷
اکازیون - شورولت سرمه‌ای ایمپالا مدل ۶۷بسیار تمیزبدون واسطه ۴ تا ۷ بعد از ظهر ۸۹۹۳۲۱
آ- ۱۴۱۴۰

مدل ۷۲
اتومبیل ب. ام . و دانشجوئی مدل ۷۲ رنگ سفید بارادیو و پخش‌صوت بعد از ظهرها - ۲۹۹۱۱
آ- ۱۸۸۵۳

مدل ۷۲
ماکوان نمره نشده باکولرفرمان هیدرولیک فروشی ۸۷۳۶۴۸
آ- ۱۴۱۳۹

خرید
ژیان‌بابدهی خریداریم ۷۷۴۲۸۵
۱-۱۵ آ- ۱۳۵۱۲

فروش اتومبیل
سه دستگاه اتوبوس لیلاند بفروش میرسد طالبین به کارخانجات لندرورواقع‌درجاده کرج کیلومتر ۲۷ تلفن۹۷۷۰۲۱ مراجعه نمایند .
۱-۲ آ- ۶۱۱۴۸

کامیون سردخانه‌دار فروشی
تعداد ۵ دستگاه کامیون‌سرد- خانه‌دار جهت حمل شیر و بستنی و کلیه مواد فاسدشدنی بفروش میرسد طالبین با تلفن ۹۵۴۰۰۳ صبحها و ۳۱۹۵۱۹ بعداز ظهرها مذاکره نمایند .
۱-۳ آ- ۱۴۱۰۶۰

فروشگاههای اتومبیل

ژیان ۵۱ باقساط
اتوارابه
تحویل در محل فوری اول جاده تهران‌نو مقابل بیمارستان جرجانی ۷۵۹۸۰۹

کرایه

اتولوکس
اتومبیلهای تشریفاتی بارانده برای داخل و خارج از تهران میدان فردوسی تلفن ۸۲۱۲۷۰ و ۸۲۶۶۰۵

مهراکسپرس
اتوبوس و مینی‌بوس دربست برای داخل و خارج شهر ۹۷۹۵۴۱

ILAS
ام.آ.ا.اس
اتوبوس‌ومینی‌بوس دربست
۹۷۰۸۱۴
۹۷۸۸۱۵

خاور تاکسی تلفن ۷۵۳۳۲۵ اتومبیلهای مدرن کرایه باراننده و بدون راننده داخل وخارج شهر . فرح جنوبی خیابان منصور .

اتوبار فرح شمالی
مخصوص حمل پار و اسباب کشی شهر و شهرستان
تلفن ۸۴۸۷۸۸

کالج بار
پارکش شهر وحومه
۶۶۱۱۱۱
۴۱۱۱۱

تلفنهای جدید
جرثقیل توکل
۳۵۸۵۱۱ و۳۵۸۵۱۲و۳۵۸۵۱۳ و ۳۵۸۵۱۴ و ۳۵۸۵۱۵ و ۳۵۸۵۱۶ و ۳۵۸۵۱۷
خیابان‌زری میدان‌شاه‌شماره۵۱۴

شاهین بارنو
با کمی تهره و صرفه‌جوئی بارنجات خاطر ایران
۹۶۰۰۲۷
۹۶۰۰۲۸

جرثقیل وتریلی توانا
۹۵۲۱۸۰-۹۵۴۰۹۱

مرکوری تاکسی‌سرویس
۲۴ ساعت درخدمت‌شماتوموبیل های مدرن باراننده و بدون راننده آدرس : عباس‌آباد خیابان مهناز .
تلفن ۸۴۴۷۹۰
آ- ۱۴۰۱۴

استخدام

بیك نفر مستخدمه زن شبانه روزی نیازمندیم
تلفن ۶۶۵۶۳۷

یك واحد بزرك
داروسازی به عده‌ای دوشیزه‌یا بانو بسته‌بند با شرایط زیر احتیاج دارد
۱- سن بین ۱۸الی ۳۰سال
۲- داشتن گواهینامه ششم ابتدائی الی سیکل متقاضیان میتوانند تقاضای خود راهمراه با یک قطعه عکس به صندوق پستی ۲۸۱۹تهران ارسال‌دارند
آ- ۱۴۱۳۷

به پزشک باپروانه‌دائم نیازمندیم تلفن ۹۲۴۲۳۳ و ۹۲۹۷۵۶
۱-۲ آ- ۱۲۸۷۰

بیکنفر پزشک باپروانه‌دائم و یکنفر بهیار مورد نیاز است تلفن ۵۳۶۵۸۷
۱-۵ آ- ۱۴۰۰۵

دوشیزه‌ای با معلومات ابتدائی جهت کارنکس نیازمندیم، اول مجیدیه شرکت پاسارگاز

انتخاب مشاور بیمه
به تعدادی افراد فعال‌که‌دارای ضمانت کافی- تحصیلات عالی خوش‌تیپ اجتماعی و طالب درآمد حدود ۱۰ هزار تومان درماه باشد نیازمندیم . جاده قدیم شمیران روبروی سینما ریولی ساختمان ۲۸۰ طبقه سوم . شرکت سهامی بیمه ایران - امین .
۱-۳ آ- ۱۳۸۳۲

بچند نفر دوشیزه‌یابانو جهت بسته بندی نیازمندیم . سن بین ۱۶ تا۳۰ سال بخیابان‌سوم اسفند چهارراه قوام - السلطنه مقابل‌درمانگاه شرکت نفت ساختمان همایون‌شرکت‌هیدروفیل مراجعه نمائید .

یك واحد تولیدی
احتیاج بچندکارمند و کارگر مرد ودختر دارد .
۱- معاون تعمیرگاه پایستی اطلاعات فنی و آشنائی به ماشینهای صنعتی وانگلیسی خواندن و نوشتن داشته‌باشد سن از ۳۲ سال کمتر نباشد و فارغ‌التحصیل از دانشگاهی ارجحیت دارند حداقل ۲ سال تجربه .
۲- معاون لابراتوار آشنائی به امور لابراتوار ومدیریت مسلط بودن به انگلیسی سن بین ۳۲تا۴۰
۳- کارمندحسابداری‌داشتن حداقل دیپلم و اشنائی به امور حسابداری .
۴- عده‌ای کارگر دختر و مرد که حداقل ششم ابتدائی را داشته باشند. داوطلبان‌همه روزه با دردست داشتن برگ معافی و مدارك خود میتوانند بکارگزینی شرکت‌واقع‌کیلومتر ۱۴ جاده جدید کرج شرکت باطری‌سازی ری - ا - واک مراجعه فرمایند .
آ- ۱۴۱۳۸

بازرگانی آرا
جهت تکمیل کادرفروش ماشین های دفتری خود احتیاج به چند نفر فروشنده ویزیتوردارد که با حقوق و مزایای عالی استخدام‌مینماید واجدین‌شرایط زیر مراجعه نمایند.
۱- دارا بودن برگ خاتمه خدمت و معافیت دائم
۲- داشتن ضامن معتبر
۳- تحصیلات حدود دیپلم
آدرس - خیابان ویلا . چهارراه ثریا . شماره ۷۴ . تلفن ۸۳۶۳۹۷
آ- ۱۳۱۳۶

تعدادی جوان دیپلمه پرتحرک و علاقمند به امور ملکی و ساختمانی مورد نیاز است شاهرضا بن‌بست غربی سینما پلازا دفتر امین .
۱-۳ آ- ۱۴۱۲۱

یکنفر تحصیلدار که دارای ضامن معتبرباشد با حقوق مکفی استخدام میشود با صندوق‌پستی ۴۹۳ تهران مکاتبه‌شود

تعدادی ویزیتور خوش- برخورد
برای مراجعه به‌محل‌ساختمانها نیازمندیم تلفن ۸۲۰۹۸۶
آ- ۱۴۰۹۶

استخدام
به دو نفر مهندس راه و ساختمان ورزیده با حداقل ده سال سابقه کار با حقوق و مزایای مکفی جهت کار در شهرستان مورد نیاز است داوطلبان به خیابان خواجه نصیر طوسی شماره ۳۲۶طبقه چهارم مراجعه فرمایند.
آ- ۱۸۸۳۷

یکنفر بانو یا دوشیزه جهت ماشین نویسی فارسی و یکنفر مرد سرویس‌کار شروفاژ استخدام میشود تلفن ۸۳۸۴۷۸

برای نظارت راهسازی
در جنوب تعدادی تکنیسین فارغ‌التحصیل رشته راه و ساختمان‌انستیتوهای تکنولوژی و نیز تعدادی نقشه‌بردارمورد نیاز است . تلفن ۸۲۸۰۴۳
آ- ۱۸۸۱۹

بیک بانو جهت کارهای دفتری نیازمندیم تلفن ۴۶۶۶۴ تماس حاصل نمائید
آ- ۱۴۱۳۴

بجندنفر پرداخت کار جهت پرداخت قطعات فلزی‌نیازمندیم آدرس کارگاه‌نوفارسپهبدرزم‌آرا ایستگاه عوارضی تلفن۵۹۶۴۸
آ- ۱۴۱۲۳

بجندنفر دوزنده سری‌دوز زنانه نیازمندیم تلفن ۳۱۵۷۶۰
۱-۲ آ- ۱۴۱۰۸

بیك نفر دفتردار
باسابقه سن حدود ۴۰ سال که آشنائی به امورات ثبتی داشته باشد باضامن معتبرتمام روز مورد نیاز است واجدین شرایط بشماره‌تلفن۲۳۹۴۲ بین ساعات ۱۰ الی ۱۲تماس‌بگیرند
۱-۷ آ- ۱۴۱۰۱

شرکت‌سهامی لابراتوار های دونباکستردرایران کارمندان زیر را
۱- تکنیسین ازمایشگاه‌برای ویزیت آزمایشگاههای تهران آشنا به زبان انگلیسی بطور تمام وقت .
۲- ویزیتور باسابقه برای ویزیت شهر مشهد بطور تمام وقت (افراد محلی حق تقدم خواهند داشت) استخدام میناید داوطلبان مقیم تهران میتوانند ساعت ۹ تا ۱۱ صبح روز پنجشنبه دوم آذر ماه به محل این شرکت واقع در خیابان شاه مقابل فروشگاه بزرگ کوچه شهریار شماره ۲۱ قسمت اموراداری مراجعه فرمایند داوطلبین مقیم مشهد هم بوسیله صندوق پستی شماره ۲۸۵۶ مکاتبه فرمایند .
آ- ۱۴۱۲۳

بیك‌نفرسکرترنیازمندیم از ساعت ۵ تا ۷ بتلفن ۸۲۹۹۹۱ تماس بگیرید

فروشگاه تقی‌زاده
به تعدادی ویزیتور با تجربه نیازمند است لاله‌زارنو بین چهار راه کنت و مهنا - نبش ساختمان شماره ۳البرز طالبین فردا بین ساعت ۱الی۴ بعدازظهرمراجعه فرمایند .

دونفرسکرتر دوشیزه‌یا بانو برای قبل از ظهرها و یکنفر برای تمام وقت استخدام میشود تلفن ۶۶۶۲۶۳ - ۶۶۴۶۱۸ و ۶۶۰۲۰۰

بیک کدبانو برای اداره
خانواده سه نفری نیازمنداست تلفن ۹۳۱۰۵۴ از ۸ صبح تا ۴ بعد از ظهر غیر پنجشنبه و جمعه
آ- ۱۰۴۵۵

دوشیزه یا بانوی ماشین‌نویس لاتین و فارسی باتجربه مورد احتیاج است تلفن ۸۲۲۲۱۵
۱-۲ آ- ۱۴۰۴۸

بیکنفر طبیب برای صبحها با پروانه دائم مورد نیاز است بعد از ظهرها با تلفن۳۵۱۸۶۵ تماس گرفته شود.
آ- ۱۴۰۴۵

به‌تعدادی دوشیزه یابانو بعنوان ویزیتور برای استخدام فوری‌نیازاست با تلفن ۹۲۲۱۶۹ تعیین وقت نمائید .

استخدام منشی‌وحسابدار
یکنفر منشی شایسته ویکنفر حسابدار آشنا به زبان‌انگلیسی دریکر موسسه بزرگ بازاریابی باحقوق مکفی استخدام‌میشوند علاقمندان لطفا با صندوق‌پستی شماره ۱۵۸۱-۱۱ مکاتبه فرمایند .
۱-۳ آ- ۱۸۶۰۹

خانمی لیسانس
بازرگانی یاحسابداری برای تماموقت استخدام میشود تلفن ۸۳۷۰۰۴

سکرتر
باآشنائی کامل بزبان‌انگلیسی‌وتحصیلات خارج از کشور تمام وقت استخدام میشود تلفن ۸۳۷۰۰۴

خانمی‌فوق دیپلم برای‌تمام وقت استخدام میشود تلفن ۸۳۷۰۰۴

شرکت سهامی کارخانه های صنعتی آزمایش استخدام میکند
۱- دو نفر مهندس مکانیک با حداقل ۵ سال سابقه کار و آشنا به برنامه‌ریزی تولید .
۲- دو نفر مهندس صنایع باحداقل سه سال سابقه کار حائزین شرائط صبحها بین ساعت۸ تا ۹ بکارگزینی‌کارخانه های صنعتی آزمایش واقع در کیلومتر ۱۲ جاده آبعلی‌مراجعه نمایند.
۱-۲ آ- ۶۰۹۶۸

یکنفر بانو یا دوشیزه آرایشگر با تجربه مخصوصا برای شانه کردن تمام وقت مورد احتیاج است با تلفنهای ۸۸۴۴۳۵ و ۸۸۱۷۲۴ تماس گرفته شود

شرکت ایران ژنراتور
یک نفر ماشین نویس لاتین‌مرد را بطور تمام وقت استخدام مینماید داوطلبین به کارگزینی واقع در خیابان‌آریامهر سه‌راه کاج مراجعه نمایند.
آ- ۱۴۱۶۷ ۱-۲

ماشین نویس فارسی
چندنفر دوشیزه یا بانو ماشین نویس فارسی متبحر بطورتمام وقت استخدام میشود . لطفا همه روزه‌بین‌ساعت ۱۸ الی۲۰ عصرها به خیابان ویلای شمالی جنب کلیسای ارامنه شماره ۳۴۵ طبقه چهارم شماره ۱۴ مراجعه نمائید .
۱-۳ آ- ۱۴۰۰۹

به یك دوشیزه که به فن آرایش تسلط داشته باشد نیازمندیم . تلفن ۹۷۸۱۷۹

بیکنفر ویزیتور مرد با سابقه نیازمندیم پلاسکو شماره ۱۴۳ موسسه ماوریک
آ- ۱۴۱۶۴

برای اداره یک خانواده چهار نفری احتیاج بیکخدمتکار زن تمام وقت‌میباشد تلفن۶۲۶۹۸۱
آ- ۱۴۱۴۹

سرویس کار بخاری‌و آبگرمکن و دارجر ساده نیازمندیم تلفن ۹۷۶۲۱۸
آ- ۱۴۱۵۲

نقشه‌کش تاسیسات با ۵ سال سابقه کار تمام‌وقت و نیمه‌وقت مورد نیاز است لطفا عصرهابا تلفن ۵ تا ۸۲۱۰۰۱تماس‌بگیرند
آ- ۱۴۱۴۸

آگهی استخدام
یک شرکت ساختمانی برای تصدی و سرپرستی کارگاه بزرگی در شرق ایران نیاز به استخدام یکنفر مهندس‌سیویل که سابقه بیش از ۱۲ سال کار در ساختمان سدهای انحرافی و سدهای کوتاه‌مخدی داشته باشد با حقوق مکفی دارد متقاضیان واجد شرایط میتوانند همه روزه از ساعت ۱۰ صبح الی ۳ بعد از ظهربا تلفنهای شماره ۷۵۲۰۹۲ و ۷۵۵۰۲۲ با دفتر شرکت‌تماس بگیرند.
آ- ۱۴۱۶۶

کار وآموزش

۲۵ نفر علاقمند به کار رادیو تلویزیون نقشه‌کشی برق فشار قوی و ۲۰ نفر علاقمند به ماشین‌نویسی پس از یکدوره کوتاه اموزسی به کار مشغول میشوند بهلوی نبش بهرامی تلفن ۴۹۴۹۴ و ۶۶۳۷۶۰
آ- ۱۲۷۷۰

جویای کار

جوانی دیپلمه وارد بامور دفترداری وتحصیلداری‌جویای کاراست تلفن۳۱۱۲۳۱ راهنمای ۴۹۱ روزنامه اطلاعات .
۱-۴ آ- ۱۸۴۹۹

مهندس برق‌باسابقه
درامور تعمیراتی‌نصب‌تاسیسات وتدریس بعدازظهرها آماده‌کار ۷۹۰۳۶۵
۱-۲ آ- ۱۸۶۹۵

جوانی دارای سابقه کار در امورچاپ و مطبوعات ومیزانپاژ و مقاله‌نویسی و وارد در امور روابط عمومی و تبلیغات‌آماده کار میباشد لطفا با صندوق پستی ۷۰۳۱-۷ تهران مکاتبه فرمائید .
آ- ۱۴۱۴۲

بانوئی ۳۹ ساله‌که مدت‌پنج سال در فرانسه‌مشغول‌پرستاری و اشپزی بوده جویای کار در خارج از ایران با گذرنامه‌ای که یک ماه بیشتر وقت ندارد و یا در ایران با حقوق مکفی میباشد تلفن ۳۱۱۲۳۱راهنمای ۴۹۷ روزنامه اطلاعات .
۱-۲ آ- ۱۸۷۵۱

راننده پایه یک تهران
جوانی خدمت‌کرده متاهل با سابقه تلفن ۳۱۱۲۳۱ راهنمای ۴۹۲

راننده دو شخصی جویای کاراست تلفن۳۱۱۲۳۱راهنمای ۴۹۸ روزنامه اطلاعات .

راننده پایه یک
جویای کار استتلفن۳۱۱۲۳۱ راهنمای ۴۹۶ روزنامه‌اطلاعات
۱-۲ آ- ۱۸۷۸۳

راننده پایه دوم شخصی
متاهل باضامن معتبر ورقه معافی دائم آماده کار است راهنمای ۴۹۵ روزنامه‌اطلاعات تلفن ۳۱۱۲۳۱
۱-۴ آ- ۱۸۷۷۳

مردی ۵۰ ساله آماده برای سرایداری و باغبانی راهنمای ۴۷۵ روزنامه اطلاعات تلفن ۳۱۱۲۳۱
آ- ۱۳۲۸۸

آموزشگاهها

آموزشگاه‌ماشین‌نویسی بیژن همتا ندارد
میتوانید امتحان کنید میدان ژاله تلفن ۳۱۸۳۸۴
۱-۱۳ آ- ۱۲۸۴۰

با ارزانترین شهریه
ماشین نویسی
فارسی و لاتین و بایگانی رادر کمترین مدت فراگیرید‌اموزشگاه اندیشه میدان فردوسی بالای هواپیمائی ملی تلفن ۸۲۸۳۲۶

برای استخدام فوری‌آموزشگاه فائز آموزش I.B.M و ماشین نویسی‌خیابان‌شاه‌آباد۳۰۲۱۳۵

آموزش و تعلیم مدل و
مانکن
هنرجالب ودوره کامل مانکنی را در همین تهران بیاموزید .
۶۶۵۰۷۵ و ۶۶۶۶۶۵

تعلیم رانندگی
هنرستان فنی پرستو
مرکز اموزش صحیح رانندگی ومکانیکی ترافیک مجهز به بهترین و مدرنترین وسایل اموزش با مربیان ورزیده و بدون اتلاف وقت با هزینه کم نشانی چهارراه گمرک شاهپور تلفن ۲۲۹۱۶

تدریس خصوصی

فیزیك شیمی ریاضیات در ده جلسه توسط دانشجویان پلی‌تکنیك با تضمین قبولی تلفن ۳۵۴۶۹۲

تدریس و مکالمه خصوصی انگلیسی در منزل و محل کار شما ۳۵۲۳۸۴
آ- ۱۴۱۰۷

کلیه‌دروس ریاضی‌ششم ریاضی تلفن ۷۸۱۷۷۶

کلیه دروس توسط دانشجویان دختر و پسر سال پنجم فنی - ۹۲۱۶۲۶
۱-۵ آ- ۱۳۱۱۲

با هفته‌ای یك جلسه تدریس در کلیه دروس قبولی شما را تضمین مینمائیم دانشجویان‌سال چهارم پلی‌تکنیك تهران باچهارسال‌سابقه‌تدریس خصوصی و دبیرستانی تلفن ۹۲۶۱۲۷

۴۹۶۲۹
تدریس خصوصی ریاضیات و شیمی
۱-۳ آ- ۱۴۱۶۸

استخدام کارگر نازك‌کار
شرکت سهامی خاص صنعتی بوتان به دهنفر (کارگرنازك کار) دارای ۵ سال سابقه کار و گواهی شش ساله ابتدائی نیاز دارد داوطلبان می‌توانند بکارگزینی شرکت به نشانی زیر مراجعه نمایند.
جاده ساوه - چهاردانگه جنب کارخانه . بی‌اف - گودریج کارخانه بوتان .

۲ دستگا گریدر و۲ دستگاه بیل مکانیکی
که‌مرتب برای مدت دو ماه باشرایط‌مناسب‌جهت کارگاهی نزدیك شیراز مورد احتیاج است تلفن ۶۶۰۰۳۷ و ۴۸۳۰۲

شرکت‌سهامی صنعتی برلیان(کارخانه‌خرم)
برای‌تکمیل کادر فروش‌احتیاج به‌تعدادی‌فروشنده ورزیده باتومبیل برای تمام وقت دارد .
شرایط استخدام :
۱-دارای‌حداقل‌دیپلم وداشتن‌برك معافی‌نظام‌وظیفه
۲ - سن بین ۲۲ الی ۲۸ سال
واجدین شرایط از روز یکشنبه ۲۸ آبانماه از ساعت ۹ صبح‌الی‌چهار بعد از ظهر به‌محل‌کارخانه کیلومتر ۱۵ جاده کرج مراجعه فرمائید .

شرکت‌سهامی صنعتی برلیان
عده‌ای پرسکار و قالب ساز درجه یك،تکنیسین برق ، کارمند آشنا بامور انبارداری استخدام مینماید متقاضیان واجد شرایط میتوانند با در دست‌داشتن مدارك لازم شخصا به محل کارخانه (خرم) واقع در کیلومتر ۱۵ جاده کرج مراجعه فرمائید .

شرکت‌سهامی صنعتی برلیان
(کارخانه خرم)
بعده‌ای کارمند دیپلمه‌ریاضی نیازمنداست‌واجدین شرایط که خدمت زیر پرچم را انجام داده و یا معافیت دائم داشته باشند میتوانند همه روزه با در دست‌داشتن مدارك لازم از ساعت ۹ صبح‌تا ظهر بمحل کارخانه واقع در کیلومتر ۱۵ جاده کرج مراجعه‌نمایند .

در بازکن برقی کالدر آلمانی
CALDER
بوسیله تلفن سفارش دهید وشما در مدت ۴ ساعت نصب تحویل میگیرد
نماینده انحصاری ومرکز فروش ونصب تلفن ۷۵۰۳۵۶

فروشگاه اس-کا-اف
فروشنده انواع بلبرینك S-K-F
امیرکبیر شماره ۵۱
تلفنهای : ۳۱۷۱۳۵ - ۳۰۳۹۱۵

برادران گلپایگانی
نمایندگی مجاز فروش محصولات بنز ایران ناسیونال
وانت ۵۰۸ - انواع مینی بوس بنز ۳۰۹
آمبولانس ۳۰۹ - انواع اتوبوس بنز ۳۰۲
تلفن‌های نمایشگاه ۵۳۶۳۰۱ - ۲۷۹۰۰

اطلاعات
صاحب امتیاز
عباس مسعودی
تهران خیابان خیام
تلفن ۳۱۱۰۷۱
شرکت سهامی
ایران‌چاپ
چاپخانه اطلاعات
خیابان سپه مقابل پست خانه مرکز
تلفن ۳۱۱۲۳۳

نیازمندیهای شما

املاک و مستغلات

فروش

خانه فروشی

خانه‌فروشی بدون‌واسطه
امیرآباد شیراز غربی دو طبقه مستقل هر طبقه سه اطاق و هال و سرویس تلفن۶۳۶۷۲۸
۱ـ۳ آـ ۱۸۶۴۹

منزلی شخصی ساز در فلکه آریاشهر خیابان هشتم بیستمتری‌سازمان آب پلاک ٤٤ دو طبقه دارای ۸ اطاق ۲ هال بزرك آب و برق و تلفن گاراژ بقیمت ۳۷۰هزار تومان بفروش میرسد تلفن ۹۷۵۶۲۰

خیابان وزراء مشرف به پارکساعی با شوفاژ ۲۰۰۰۰ ریال تلفن ۶۲۱۹۲۵
۱ـ۳ آـ ۱۴۰۱۹

امیرآباد شمالی ۲طبقه‌مستغلاتی یاویلائی‌بفروش میرسد۶۲۱۹۶۱

تهران‌نو خیابان خاقانی روبروی دبیرستان جامجم‌خانه هی ویلائی ۲۰۷ متری دارای ٤اطاق بازیرزمین و سرویس کامل ۱٤۵ هزارتومان نقد تلفن ۷۸۷۷٤
۱ـ۳ آـ ۱٤۰۲۳

فرح‌آباد تهران نو
دوطبقه مستغلاتی شخصی‌ساز دونبش نقد یا معاوضه تلفن ـ ۶۲۷۰۶۱
۱ـ۲ آـ ۱٤۰۹۸

خانه‌ای شمالی میدان کندی
برخیابان نصرت غربی دوطبقه ۷ اطاق ، تلفن ، پرده کرکره، کولر ۲۵۰ هزار تومان تلفن ۹۵۰۰۲۷
۱ـ۳ آـ ۱٤۰۹۷

اکازیون

خانه در انتهای خیابان هنظریه اراضی چیذر به مساحت۳۲۰۰متر ۱۲۰۰ متر ساختمان مدرن که تمام‌نشده بعلت‌مسافرت بفروش میرسد دفتر امین تلفن ۹۲۲۳۲۷

نصفنقد بقیه۶و۱۲و۲٤ ماهه درنیروی‌هوائی وتهران‌نو خانه هی نوساز ٤ تا ۸ اطاقه یک طبقه و دو طبقه ۱۳۰ تا ۲۵۰ هزار تومان ۳۹۳۰۰۸
آـ ۱٤۱۵۳

بهترین نقطه‌نارمک خانه‌ویلائی حدود ۲۰۰ متر ۳ اطاق هال سرویس کامل با فیش تلفن ٤ ساله ۱۳۵هزارتومان ۳۵۵۸۲٤
آـ ۱٤۱٤٦

منزلی ۲۲۰ متری کلنگی
در خیابان شاهپور دو طبقه جنوبی با آب و برق ۱۳۰هزار تومان به فروش میرسد تلفن ٤۰۵٦۷ از ۵ر۳تا ٤ بعدازظهر
آـ ۱٤۰۹٤

آپارتمان فروشی
آپارتمان‌های ۳ و٤اطاقی برای فروش موجوداست تلفن ٦۳٤۲۵۵

زمین فروشی

یک قطعه زمین در باغ فردوس شمیران کوچه طوس به ابعاد ۵۲ × ۱۵ به مساحت ۷۸۰ متر آماده فروش است طالبین صبحهابه تلفن۳۱۵۰۵۸ مراجعه فرمایند.
آـ ۱٤۰۵۰

خرید

باغ دشت

توصیه‌بطبقات ویلانشین در شهریار متری

٦۰ ریال

نقد بقیه باقساط ۲۵ ماهه دفتر جهان تلفنهای ۹۷۱۸۷۱ و ۹۷۳۲٦٤

کرج

باغات ویلائی

زیبادشت

زندگی‌خود را در حومه قراردهید
زیبا دشت در تامین مسکن و سلامتی و آسایش شما و مطمئن‌ترین پس‌انداز .
از باغات میوه محصور با تامین آب زیبا دشت که آماده برای ساختمان است دیدن فرمائید .
تلفن۵۳۹۹۸۹ ـ ۲۳۷۰۰ و بعد از ظهر ٤٤۳۱۱
نشانی : اتوبان کرج خروجی جاده شاهدشت ۹کیلو متر بطرف جنوب

زیبادشت

زیبادشت

شماوهمه

ممکن نیست در حومه کرج زمین تفکیک شده بقطعات۱۵۰۰ متر بیلا با سند مالکیت وسند اب از چاههای عمیق خیابان های اسفالت شده باغهای‌میوه قیمت متری ٦۵ ریال بیلا نقد و اقساط پیداکنید .
از شما و همه دعوت میکنیم از ویلادشت‌دیدن فرمائید . هرجمعه صبح ساعت ۵ر۸ سرویس مجانی‌ویلادشت درخدمت شماست . دفتر مرکزی خیابان‌آیزنهاور درمقابل خیابان کاوه پلاك ۱٦۳ تلفن ۹۲۲۵٦۷

شمیران قیطریه

زمین بقطعات‌تفکیک‌شده با اجازه ساختمان و اسفالت داخل‌محدوده‌از ۳۵۰ متر ببالا نقدومدت تلفن۹۷۳۲٦٤ـ۹۷۱۸۷۱ و ۸۳۸٤۷۵

قطعات ۱۰۰ متری در جنوب غربی تهران باآب و برق متری

۵۵ تومان

نقد و اقساط
دفترجهان سه راه تهران ویلا طبقه فوقانی بانك تهران‌تلفنهای ۹۷۱۸۷۱ و ۹۷۳۲٦٤

فروش‌وسرقفلی

مغازه واگذاری

در کریمخان زند
طبقات و مغازه و زیرزمین با کولر و شوفاژ اجاره ۹۷٤۷۹۲
۱ـ۱۲ آـ ۱۳۸۵٦

شرکت رضایار

باتمام تجهیزات بفروش میرسد ٦۳۵۵٦۱

سرقفلی قهوه‌خانه
با حیاط ۳ اطاق ۳ زیرزمین جمعا واگذار میشود خیابان فروردین چهارراه تیر پلاك ۱۰۷ تلفن ٤۵۲۹۳
۱ـ۵ آـ ۱۳۹۱۰

یک محل با برق سه‌فاز
جهت [illegible] مورد نیاز است تلفن ۸۲۱۱٤۷
۱ـ۲ آـ ۱٤۱۰۳

امیرآباد شمالی کاشان یك مغازه ٦۰ متری با زیر زمین بالکن‌برق۳فاز تلفن مناسب خواربار فروشی واگذار میشود ٦۳۱۳۲۸

اجاره داده میشود

در خیابان ثریا نبش فرصت ساختمان شهیاد چند دستگاه آپارتمان لوکس ٤ و ۵ اطاقی باتمام‌وسایل و فن کوئیل برای مطب‌دکتراوموسسات خصوصی اجاره داده‌میشودتلفن۸۳۳۱۸۸ و۸۲۳٦۳۳
۱ـ۱۰ آـ ۱۲۹۳۵

اجاره بوساز دو لوکس جهت‌خارجیان‌واشخاص با سلیقه ٤ دستگاه آپارتمان با حیاط مجزا با شوفاژ هریك ٦اطاقه صبح ها ۹ تا ۱۲ ـ ٤تا ۷ پهلوی تلفن ٤۷٤۷۵

قابل توجه اطباء محترم دو دستگاه آپارتمان ۵و ٦ اطاقه باتمام تزیینات برای مطب اجاره داده میشود ، تلفن ٦۲۸۲٦۷

اجاره آپارتمان
چهار دستگاه از آپارتمان‌ها برای محل کار و سه دهنه از سرقفلی مغازه‌های ساختمان زندیه واقع در خیابان پهلوی حدودپنجاه‌قدم بالاترازفروشگاه کورش نبش کوچه میرهادی باقی و آماده به اجاره است طبین بین ساعت ۵ الی ۷بعد از ظهر هر روز به دفتر ساختمان مذکوردر طبقه‌فوقانی رامرو مراجعه و یا به شماره ٦۲۳۱۱٤ تلفن فرمایند.
آـ ٦۱۲۳٦ ۱ـ۲

درفرح‌شمالی
حدود آپادانا دودستگاه‌آپارتمان طبقه اول هرطبقه ٤ اطاق با زیرزمین و حیاط باشوفاژ و سرویس نوساز لوکس هر طبقه ماهیانه ۱۵۰۰ تومان‌اجاره‌داده میشود تلفن ۷٦۲۳۱۹
۱ـ۲ آـ ۱٤۱۲۰

دروازه شمیران۲اطاق‌آپارتمانی تلفن و کولر سرویس‌کامل‌رهن و اجاره داده میشود تلفن ۸۲۲۳٤۱
۱ـ۲ آـ ۱٤۱۵۱

ساختمان اجاره

ساختمان ۲۸ اطاقه
۳ زیرزمین وپارکینگو شوفاژ دارای ٤ شماره تلفن‌اجاره‌داده میشود دفتر ساختمان تلفن ـ ۸٤۳۲۳٤
۱ـ۳ آـ ۱۳۸۳۱

دوطبقه از یك ساختمان
هریک ۵ اطاق با سرویس‌کامل باجاره واگذار میشود،خیابان روزولت بالای سینما دیاموند کوچه رضوی شماره ۲٤٦ تلفن ۸۲۳۰۲۷
آـ ۱٤۱۰٤

(وزراء وبخارست)
۵و٦ اطاقه از ۱۵۰۰ تا ۲۵۰۰ تومان موجود تلفن ٤٦۰۸۱ ـ (دفترامین)
آـ ۱۲۰٦۸

ساختمان ۵ طبقه
هر طبقه ۵ اطاق با وسایل خیابان وصال شیرازی تلفن ٤۰۷٦۲
۱ـ٤ آـ ۱٤۰٦۷

اطاق اجاره
سه اطاق با لوازم واقع در خیابان تخت‌جمشید روی‌تراس برای محل کار باجاره واگذار میشود تلفن ۸۲۷۰۰٤
آـ ۱۸۸٤۷

نیازمندیهای اجاره

سازمان نیازمندیهای خارجیان
خانه شما را اجاره میدهد ۸۲۳۹۳۹

آژانس امپایر ۷۷۳۲۸۵ ۷۷۸۹۵۵
اجاره به خارجیها

۸۳۵۱۲۰-۸۲۹۷٦٦
سازمان کورش ـ اجاره به خارجیان

موسسه شهر طلائی
اجاره به خارجیان ۷۵٦۹۲۲
آـ ۱۳۷۱٦

تعدادی خانه یا آپارتمان جهت اجاره فورا نیازمندیم ٤٦۰۸۱ (دفترامین) .

موسسه نیازمندیهای هیلتون
اجاره به خارجیان ۸۳٤٦۳۷
آـ ۱۳۸۹۱

سازمان مسکن پارس
اجاره به خارجیان ۸٤۸٤۲٤

۸۳۵۱۲۰-۸۲۹۷٦٦
سازمان کورش ـ اجاره به خارجیان

بیک دفتر شامل‌دو اطاق‌حوالی فروشگاه فردوسی احتیاج‌است تلفن ۳۹۳۷٤۲
آـ ۱٤۰۰۲

خریداری میشود

اراضی ام ام سی . ام او . اس ـ تهران‌پریم ـ مونترال چیتگر ـ سلیمانخانی‌ـ ورداورد گرمدره ـ کلاک ـ جاده کرج وجاده قزوین خریداریم تلفن ۹۷۸۰۹۰

اراضی کیشا خریداریم تلفن ۹۷۱۳٤۸ امیری

زمین تهران پارس خریداریم ۷۹۳۰۲۰

زمین های تهران پارس خریداریم تلفن ۷۸۱۹٤۱

زمینهای نهران‌پارس خریداریم ۷۸۲۱۲۸

زمینهای کوی نیروی هوائی را خریداریم تلفن ۷۹۳۸٦٤ املاك صبا

زمینهای داخل شهر و شمیرانات خریدار فروشنده‌ایم ۸٤٤۳۳۳

خریدار زمین تهران‌پارس ۷۸۱۹۲٦

زمینهای اعسریه شاه‌آباد شرق مشیریه‌خریداریم‌تلفن ۳۵۵۵۲٦
۱ـ۱۰ آـ ۱۳۵۰٦

اراضی جاده کرج‌تا قزوین اخریدار و فروشنده‌ایم ـ ۹۲۳٤۳۲ و ۹۳۰۵۸۹ کلهر .

خرید کوهک جنت‌آبادباغ‌فیض عباس‌آباد سازمان برنامه تلفن ٦٦٦۲۰۲

پهلوی جردن سلطنت‌آباد ـ ۸۷۱۱۵۳
۱ـ۲٦ آـ ۱۳۷۷٤

زمین تهران پارس خریداریم تلفن۷۸۲٤۱۹

دفتر حمید
خریدار زمین و باغات بزرگ درشمیران تلفن ٦۸٦٤۸٦ ـ ۲۲۰۲۰
۱ـ۱۱ آـ ۱۲۸٦۷

زمینهای گیشا خریداریم هجری تلفن ٦۳٤۲٤٤

اراضی تهران پارس شرکت نفت راه آهن خریداریم تلفن ۷۸٤۸۵

بنگاههای معاملات املاک

کارخانه و انبار خریدار و فروشنده‌ایم تلفن ۹۵۲۵٤۵

آژانس املاك آسیا
مرکز خرید و فروش هرنوع ساختمان و منزل ویلائی تلفن ٦۲۰۰۰۸
۱ـ۲٦ آـ ۱٤۰۸۰

بازرگانی نیك ٦۲۱٦۰٦
مرکز معاملات املاک‌ومستغلات یوسف‌آباد ونک وحومه تهران
آـ ۱۳۳۵٤

زمین‌های تهران پارس‌را نقدا خریدار و فروشنده‌ایم تلفن ۷۸۱۰۷۹

بورس اراضی ولنجک محمودیه علی‌آباد لطفی ـ ۸۹۰۱۵۰

زمینهای گیشا خریداریم دفتر قنبری ٦۳٤۹۹۲

خانه اجاره رهن فروشی داریم کیشا ٦۳۸۷۳٤

خانه های ارزان و زمین شمال شهر ۳۰۰ تایك میلیون تومان فروشی املاك‌خیابان‌نفت۷۷٦۹۹۵

معاملات پول

پول موجود

خانم...آقا

وام فوری باتخفیف کلی در مقابل اسناد اتومبیل و تلفن و ملك و هر گونه وام متفرقه که بخواهید با شرایط سهل بمدت دلخواه فورا بشما داده میشود تلفن .

۴۹۰۵۰
۴۵۰۵۷

آدرس : خیابان حافظ جنب پارکمتل‌پلاك۱۹٤موسسه‌تعاون

خانمهای محترم
بشما با شرایط سهل وام و فرش به‌اقساط میدهیم ٤۰۳۱٤
۱ـ۲٦ آـ ۱٤۰٤۹

وام در مقابل تلفن‌واتومبیل
۳۰۳۲۳٦

پول شرطی‌با سودبانکی ٤۰۷۵۵

وام ارزان اتومبیل تلفن ، ملك بمدت دلخواه موسسه جهان ۸۲۲۳٤۱

دادوستد پول از یك میلیون ریال ببالا پاکپور ٦٦٤٦۱۸ و ٦٦٦۲٦۳

سریع بدون سرگردانی پول‌شرطی با بهره‌بانکی موجود است ۸۲۸۳٤۹

برای گرفتن وام وگروگذاشتن روی اتومبیل وتلفن وملك‌خود باتلفن ٤٤۳۰٤ تماس بگیرید .

وام در مقابل تلفن واتومبیل
۳۰۳۲۳۷

پول ۵ر۱شاهی٦۲٤۸۷۳

پول دوشاهی ۸۲۹٦۸۰

پول دوشاهی ٦۲٦۵۰٦

وام روی اتومبیل تلفن ملك موسسه ایرانشاد
۷۵۳۷٦۸

قلك وام میدهد
درمقابل سبیع ارزنده ملك فورا وام میدهد تلفن ۷٦۵۷٤۵

پول فوری با سود بانکی در مقابل خانه،مستغلات ۹۲۸٤٦۵

پول یکمیلیون ریال‌ببالا دوشاهی‌موجود۸۲۲٦۵۹

مورد نیاز

پول‌شرطی در مقابل‌خانه مستغلات فورانیازمندیم ۹۲۸٤٦٦

سریع و با بهره خوب پول شرطی شماراجهت شمال شهر نیازمندیم ۸۳۲٤۷۵

۱۰۰ هزار تومان یکساله ۱۲٪ در قبال زمین بارزش ۵ برابر نیازمندیم تلفن ۷٦۰۷٦٦
آـ ۱٤۱۷۱

معاملات تلفن

تلفن ۲ ویا۵خریداریم۵۳۵۷٤٤
۱ـ۲٦ آـ ۱۲۵۲۵

خرید و فروش تلفن ۸۲۰۸٤۱

تلفن ۳ و ۸ فروشنده‌ایم ۳۰۳۲۳۷

خرید و فروش تلفن ۳۰۳۲۳٦ اسلامبول کمپانی ـ ۲ر۱۷

خرید فروش هرنوع تلفن نصب ودرجا ۱۳۱۲۱۲

قبوض

موسسه نک
صددرصد قبوض فرش طلا ـ جواهر بانک کارگشائی را خریدار است و بمازاد ارزیابی قبوض شما وام میدهد خیابان شاهرو‌بروی‌بانک‌بیمه بازرگانان ٦٦۲٤۵۹ و ٤۵۱٦۸

اردهالی قبض بانك‌کارگشائی را ۳۰ درصد اضافه خریدار است اول بازار کفاشها سرای مهدیه ۲۳٤۸۲

تزئینات‌ودکوراسیون

پوش
۷۷۵۷۷۱

کاغذ دیواری . پرده کرکره نقاشی ساختمان‌وفرش ماشینی

باقساط۷۸۱۹۷۷

کاغذ دیواری با نصب نقد واقساط تلفن ۹۷۸٤۲۰

کاغذدیواری‌فرش‌ماشینی پرده کرکره با قیمت مناسب ۸۳۷۵۲۲

میشلر MISCHLER
سرما ، گرما و فوراز کرکره چوبی مشبک‌وپرده‌چوبی شیشه‌دار‌مین‌نیز‌بهای‌ارزان‌جهت‌هتل‌ها‌و‌ویلاها‌و‌صورت‌نگاه‌ها‌تحقیق‌خواهید‌شد
پارکت BW
روی پارکت BW آهن‌نگاه ، جوهر‌ابیض و‌سایر‌مواد شیمیائی‌اثر‌ندارد.
نمایشگاه : شاهرضا کوچه فتوحی
۸۲۹۳۹۰ ـ ۸۲٤۳۰۷
۸۲٤۸۷۰ و ۸۲۹۵۹٦

سیلور
سازنده بهترین تابلوهای نئون و پلاستیک
تلفن ۹٦۰۷۷٤

با۳تومان

با روزی ۳ تومان منزل و محل کار خود را با بهترین انواع کاغذ دیواری پرده کرکره‌موکت و کفپوش تزئین فرمائید .
تزئینات روز ۷۷٤۵۳۷
آـ ۱۳۹۰۹

مؤسسه‌طلائی
تزئینات دکوراسیون، زیرنظر متخصصین باسابقه با شرایط استثنائی .
تلفن ۸۳۲۹۵٤

تزئینات فروزان
کاغذ دیواری فرش ماشینی پرده کرکره ٦۳۷٦۰۹ ـ ٦۳۷٦۱۰

برای ساختمان شما

تخلیه‌چاه
شرکت کنت
متر مکعب ۳۰۰ ریال
۷۷٦۷۱۳

نقاشی جزئی و کلی ساختمان‌پذیرفته میشود تلفن ٦٦۱۹۵۲

آسفالت کاری
پشت بامهای خیابانهای محدود پذیرفته میشود تلفن ٦٦۱۹۵۲

تعمیرات و تغییرات ساختمانی
پذیرفته میشود تلفن ٦٦۱۹۵۲

سیمان‌کاری
٤۰۰۰ هزار مترمربع + ۹۰۰۰ مترمربع سیمان کاری روی کار برای دوساختمان در شمال تهران به یک یا چندنفر به مقاطعه‌داده‌میشود علاقمندان میتوانند جهت اطلاع بیشتر با تلفن ۸۹۱٤۷۷ تماس بگیرند .
۱ـ۷ آـ ۱٤۰۲٦

لوله بازکنی
لوله‌بازکنی فاضل آب
۸۲۷٤۰۸

لوله بازکنی کنت
تخلیه‌چاه تلفن ۷۷٦۷۱۳

لوله‌بازکنی ولوله‌کشی مقدم ۹۲۵۳۷٤

لوله‌بازکنی ۲۰ تومان
جهان ٦٦٤۷۹۲

لوله‌بازکنی فاضل آب
۸۲۹۹۹۰
بانفتین بدون خرابی

نیازمندیهای اطلاعات

تلفنی آگهی قبول میکند
تلفنهای ۳۱۱۲۲۴-۳۱۱۲۲۵
۳۱۱۲۲۷-۳۱۱۲۲۹-۳۱۱۲۳۰

لوله بازکنی فاضل آب
شرکت شوشتر ۸۳۰۷٦۱

رفع گرفتگی لوله‌ساختمانی
باه دستگاه ترکم‌هرا. تلفن ۷۸۷۲۷

لوله‌بازکنی شبانه‌روزی
ایرانمهر ۶۳۷۵۳۵

لوله بازکنی فاضل آب
و تخلیه چاه‌و مخازن۸۳۲۰۱۰
آـ ۱۳۲۸۸

سالن پذیرائی صادقی‌پور برای جشن عقدوعروسی‌شهباز خیابان غیاثی تلفن ۳۵۲۲٤٤
آـ ۱٤۱۱۷

سازمان N.O.F
ضعیف‌ترین اثار نظم و نثر شما را تصحیح میکنیم و در برابر کارمزد بچاپ میرسانیم درضمن ترجمه و نوشتن هرگونه‌مطلبی را میپذیریم از ٦ تا ۱۰ بعداز ظهر تلفن ۸۲۷۳۱۹
آـ ۱٤۰۰۷

هرگونه جشنی درپیش دارید
هنرمند دلخواه خود را از تلفن :
٤۱۳۲۲ دعوت فرمائید

صندوق نامه فلزی
برای قبوض برق ، آب ، تلفن ونامه‌های پستی درساختمانهای چند طبقه تلفن ۸۲۰۹۸٦
۱ـ۲ آـ ۱٤۰۹۹

زمین شما را بطور نقدواقساط ساختمان میکنیم تلفن ٤۲۰۱۱ زمین قولنامه‌ای خریداریم تلفن ٤۲۰۱۱ با هر سرمایه‌ای می‌توانید در کارهای ساختمانی شرکت کنید تلفن ٤۲۰۱۱
آـ ۱٤۱٦۵

لوله‌بازکنی فاضل آب
۸۲۹۹۹۰
بانفتین بدون خرابی

گاز

پرسی گاز
گازوسرویس
ازساعت ۷ صبح الی ۱۰ شب
۹٦۳۰۲۱-٦
۹۵۰۰۰۱-٦
سرویس‌وتعمیرات اجاق
۹٦۳۰۳۰

شرکت بوتان
پخش گاز ۹۵۳۰۵۱
سرویس وصدور کارت و تغییرآدرس ۳۱۳۱٦۱
ثبت فروش ۳۰٤۷۱۱
قبول سفارشات گاز از ۷ صبح الی ۹ شب

ادساگاز
۸۲٤۰۲۱

لوله‌بازکنی فاضل آب
۸۲۷٤۰۸

لوله کشی آب و فاضلاب
تهران و شهرستانها تلفن ٦٦۱۹۵۲

تخلیه چاه
فاضل آب بوسیله پمپ مخصوص
شرکت شوشتر ۸۳۰۷٦۱

رفع گرفتگی لوله‌ساختمانی
باه دستگاه ترکم‌هرا. تلفن ۷۸۷۲۷

لوله‌بازکنی شبانه‌روزی
ایرانمهر ۶۳۷۵۳۵

لوله بازکنی فاضل آب
و تخلیه چاه‌و مخازن۸۳۲۰۱۰
آـ ۱۳۲۸۸

لوله‌بازکنی مؤسسه
بهروز ٦۲۹۱۹٦

لوله کشی آب و فاضلاب
تهران و شهرستانها تلفن ٦٦۱۹۵۲

گاز

پرسی گاز
گازوسرویس
ازساعت ۷ صبح الی ۱۰ شب
۹٦۳۰۲۱-٦
۹۵۰۰۰۱-٦
سرویس‌وتعمیرات اجاق
۹٦۳۰۳۰

شرکت بوتان
پخش گاز ۹۵۳۰۵۱
سرویس وصدور کارت و تغییرآدرس ۳۱۳۱٦۱
ثبت فروش ۳۰٤۷۱۱
قبول سفارشات گاز از ۷ صبح الی ۹ شب

ادساگاز
۸۲٤۰۲۱

حل مسائل

هیدرولیك
تالیف مهندس جلال آشفته‌منتشر شدفروش کتاب فروشی تهران روبروی دانشگاه تهران

دوغ اراج تلفنهای ۳۱۹۵۱۲ و ۸۸۰٦۷۲
۱ـ۲۰ آـ ۱٤۰۸۷

گمشده

مفقودشده
۲٤ برگ چک از شماره ـ ۵۷۸۷۵۱ تا ۵۷۸۷۷۵ حساب جاری شماره ۸۰۰۵۳ بانکملی ایران شعبه فرح‌آباد مفقود گشته . ضمن اطلاع به بانک مربوطه ، چکها از درجه‌اعتبار ساقط است .
یداله‌آقامیری
آـ ۱۸۸۰۱

۱۲ فقرچک‌از شماره۶۷۶۵۱۸ الی ۶۷۶۵۲۵ ـ ۸ برگ و ۳ برگ از شماره ۸٤۳۵۵۱ الی ۸٤۳۵۵۳ تاریخ‌دار و یکبرگ دیگر آن به شماره ۸٤۳۵۵٦ بدون تاریخ از حساب شماره ۱۹۵٤۵ بانک ملی ایران شعبه ارک دروجه‌حامل مفقودگردیده از درجه اعتبار ساقط است
پروانه منفردی
آـ۱۸۸٤۵

اینجانب‌ایرج کشاورزی لیسانسیه علوم اجتماعی برکه لیسانسه موقت را گم کرده از یابنده تقاضا می شود تلفنی به شماره ۸۷۲۱۵۸ اطلاع داده مژدگانی دریافت دارند .
آـ ۱۳۸۳۱

چک سفید و امضاء شده به شماره ۷۵٦۵۵۸ بانک‌اعتبارات ایران نادری‌اینجانب میریوسف فتحی‌وند خلیلی در تاریخ ۲۵ر۵ر۵۱ مفقود گردیده و از درجه اعتبار ساقط است
آـ ۱۸۷۵۳

کارت بازرگانی
شماره ۲۷۷۱۸ شرکت فانکو مفقود شده است از یابنده تقاضای استرداد دارد . به تلفن ۵۳٤۳٤۲ مراجعه‌نمایند.
آـ ۱۸۷٤۱

داروخانه‌ها

داروخانه مهران
خیابان شیروخورشید چهارراه استخر تلفن ۹۵٤۰۰۷

آگهیهای متفرقه

یك کمپانی ایرانی آمریکائی
متخصص در کارهای خدماتی جهت انجام پروژه های خود احتیاج به وسایل الکتریکی میله های آهنی دینام پروویلو اقسام دودر بریدروبولدوزر و وسایل ساختمانی از هرنوع و همه گونه وسایل یدکی و احتیاجات ووسایل مربوط به این‌گونه کارها به اضافه‌انجام کارهای لوله‌کشی جهت آب شوفاژ و فاضل‌آب .
متمنی است‌ازتمام سازندگان و کسانیکه این گونه اجناس دارند با ما مکاتبه نمایند و کاتالوگ ویا صورت اجناس‌را به اضافه صورت قیمت برای این شرکت‌ارسال‌فرمایندشرکت میشانه صندوق‌پستی۱۵۰۲ـ۱٤

در بازکن برقی

EFBOX
افباکس
با گوشی نشکن و اقساط ماهیانه مرکز فروش و نصب در ایران شرکت کاروه
خیابان روزولت میدان ۲۵ شهریور ساختمان منوچهری.
تلفن : ۸۲۳۳۸٤ ـ ۸۲۳٦۹۸

استخدام مهندس وتکنیسین

کارخانجات‌اشتادایران‌واقع در کیلومتر ٦٤ جاده تهران ـ قزوین به‌یکنفر مهندس‌ودو نفرتکنیسین برای برنامه ریزی ، طراحی و نقشه کشتی در ساخت ماشین‌آلات کشاورزی که‌حداقل پنج سال تجربه علمی در این رشته داشته باشند با حقوق مکفی استخدام می‌نماید .
واجدین شرایط به آدرس‌خیابان وصال شیرازی ساختمان‌اشتاد ـ شرکت صنایع تولیدی‌اشتادایران مراجعه فرمایند .

آگهی استخدام

برای اجرای چند طرح بزرك عمرانی افراد زیر استخدام میشوند .
۱ ـ مهندس راه و ساختمان با سابقه حداقل‌سه سال اجرای کار برای خدمت در کارگاهها .
۲ ـ مهندس راه و ساختمان با حداقل سه‌سال سابقه کار در طرح پروژه‌ها برای دفتر تهران
۳ ـ نقشه‌کش باسابقه حداقل پنج سال در امور راه و ساختمان .
٤ ـ تکنیسین اجرای کارهای خاکی و ساختمانی
۵ ـ نقشه بردار با تجربه .
ازداوطلبان‌خواهشمند است‌شرح‌سوابق‌تحصیلی و تجربه کار خود را همراه با یك قطعه عکس پرسنلی و آدرس‌کامل و شماره تلفن به راهنمای شماره ٤۵٤ روزنامه اطلاعات ارسال دارند تا ترتیب مصاحبه حضوری داده شود .

تلفن ۸۳۲۹۰۰
نبش تخت‌طاووس و نادرشاه
کیسوی ویگ‌شاپ
مدلهای جدید فنردار فقط ۱۲۰ تومان

قابل توجه مدیران شرکتها وکارخانجات

کلیه وسائل فرسوده و مستعمل شما را در محل نقدا خریداریم تلفن ۸۳۲۹۸٦

قابل توجه اهالی محترم تهران و شهرستانها

صاحبان زمین

خانمها و آقایان شماکه‌بعللی نمیتوانید ساختمان سازی کنید یك شرکت ساختمانی‌باطرح و نقشه مورد تائید شما با بهترین اسلوب مهندسی با شرایط زیر ساختمان سازی میکند .
۱ ـ کلیه هزینه ساختمان بعهده شرکت میباشد
۲ ـ طرح و نقشه و اجرای ساختمان شما تحت نظر مهندسین شرکت مزبور میباشد .
۳ ـ هزینه ساختمان شمابصورت‌اقساط سالیانه با سود بانکی دریافت میگردد .
برای کسب اطلاعات بیشتربنشانی خیابان‌پهلوی چهار راه شاه کوچه سیمرغ شماره ٦٦ طبقه سوم تلفن ٦٦۸۳۷٤ مراجعه فرمائید .

یونجه

خشك پرس شده محصول شرکت کشت وصنعت ایران وامریکا تلفن ٦٦۳٤۷۹

آگهی استخدام

چند نفر کارگر با مشخصات زیر استخدام میشوند
۱ـ حداقل تحصیلات سیکل اول متوسطه و ششم ابتدائی
۲ ـ داشتن برك انجام خدمت‌نظام‌ویا برك‌معافیت دائم غیر پزشکی
۳ ـ داشتن صحت مزاج
واجدین شرایط فوق همه روزه باستثنای روز های تعطیل به شرکت سهامی خاص کارتن ایران واقع در کیلومتر ۹ جاده قدیم‌کرج مراجعه‌نمایند

کارخانجات تولیدی ولاستیک‌سازی جم

چند نفر مکانیك چرخ خیاطی‌ومدل سازکفش‌های چرمی استخدام مینماید .
نشانی جاده قدیم کرج کیلومتر ۲٤ جنب کارخانجات‌بلا بشرکت‌پخش جمشید مراجعه‌شود

تلفن جدید نمایشگاه پارس ۸٤٤۸۸۷ میباشد کارخانجات پارس سازنده مدرنترین کابینت‌های آشپزخانه ولوازم دفتری

چهل سال قبل در همین روز

نظامنامه جدیدی برای شهریه‌مدارس وضع گردیده است

نظامنامه شهریه محصلین‌مدارس متوسطه و عالیه که بتصویب‌شورای عالی معارف نیز رسیده بطریق‌ذیل برای تصویب هیئت وزراء پیشنهاد گردیده است :

ماده اول ـ در مدارس دولتی بغیر از مدارس ابتدائی دولتی و مواردی که در این نظامنامه تعیین شده ، از کلیه محصلین ومحصلات شهریه دریافت میشود .

ماده ۲ ـ میزان شهریه ماهانه درمدارس دولتی بقرار ذیل است:
الف‌ـ مدارس متوسطه ودارالمعلمات
کلاس های دوره اول ۱۲ ریال ،
کلاس های دوره دوم ۱۵ ریال .
ب ـ مدارس عالیه برای هر کلاس سالیانه ۱۸۰ ریال که به سه قسط در اول هرسه ماه تحصیلی‌دریافت میشود .

ماده ۳ ـ کسانی که‌ازتادیه شهریه معاف میباشند : ۱ـ محصلات دارالمعلمات در صورتیکه تعهد نمایند دوره تحصیلات خود را خاتمه داده و پس از اتمام‌تحصیل قبول‌شغل معلمی نمایند ۲ـ آنهائی که بین قبول شدگان خمس اول امتحانات نهائی ابتدائی ومتوسطه کامل و ذکور و اناث ، هرکدام علیحده عدم بضاعتشان بوسایل مقتضیه ثابت و محرز گردد . ۳ـ محصل مقیمی که یکی از والدین‌او اقلا پنج سال متوالی یا ده سال متناوب در مدارس دولتی ، معلمی یا خدمت کرده باشند ٤ـ فرزند معلم یا معلمه ، مدیر یا مدیره یا ناظم و ناظمه مدارس دولتی که لااقل ده سال سابقه خدمت‌داشته باشند ، اعم از رسمی یا کنتراتی مشروط براینکه ۷ سال آنراشاغل بوده باشد ۵ـ اولاد مستخدمین و یا مستخدمات ادارات دولتی که در ایفاء وظیفه یا در جنگ کشته یا ناقص شده باشند ، به قسمی‌که نتوانند از عهده خدمت برآیند . ٦ـ اولاد مستخدمین دولتی وبلدی تا رتبه ۵ و فرزندان هم رتبه آنها بین مستخدمین کنتراتی ومنتظرین خدمت و متقاعدین ، درصورتیکه عدم بضاعتشان بوسیله مقتضیه محرز گردد (تبصره ـ فقرات ۲ ـ ۳ ـ ۵ مشروط برآنست که معدل نمرات آنها در امتحان نهائی‌کمتر از ۱٤ نسبت به بیست نباشد) ۷ـ شاگردان مدارس صنعتی وصنایع مستظرفه و دارالمعلمین ورزش .

ماده ٤ ـ شاگردانی که تا این تاریخ از تادیه شهریه معاف بوده‌اند ، کماکان تا آخر دوره تحصیلات خود شهریه نخواهند پرداخت و چنانچه تمکن بعضی ازآنها معلوم و محقق گردد ، شهریه مقرر از آنها ماخوذ خواهد شد .

ماده ۵ ـ وزارت معارف فقط شاگردانی را بمدارس‌ملی‌اعانه‌بگیر معرفی می‌نماید که عدم بضاعت‌آنها محرز شده باشد .

سلام عام عید مبعث

روز پنجشنبه که مصادف با عید مبعث حضرت رسول‌اکرم(ص) میباشد، مراسم سلام عام درحضور اعلیحضرت همایون شاهنشاهی در قصر گلستان منعقد خواهد گردید.

مراسم تشریفات سلام عام مطابق نظامنامه جدید انجام خواهد شد. هیئت دولت و روسای عالی رتبه کشوری با لباس تمام رسمی ملیله دوزی و طبقات دیگربار دنکت‌شرکت خواهند داشت .

نطق هیندنبورك و مراجعه بافکار عمومی

هیتلر در کنار هیندنبورگ : با ما همصدا شوید !

برلن ـ «هیندنبورگ»رئیس‌جمهوری آلمان طی نطقی بمناسبت مراجعه بافکار عمومی ملت آلمان ، اظهار داشت : «پس از سالها ضعف و تفرقه ، اینک تحت راهنمائی مدبرانه هیتلر و همقطارانش ، ملت آلمان در جاده‌ای‌قدم گذاشته که او را بطرف شرافت ملی و آتیه‌درخشانی هدایت می‌نماید . ملت آلمان مانند یک ملت متحد و متفق‌خودرا بعالم معرفی نموده و اراده‌خودرا نسبت به صلح اعلام می‌دارد . همانطور که ملت آلمان طرفدار بقای صلح است ، همانطور هم خواهان‌حفظ شرافت ملی و احراز تساوی‌حقوق میباشد و میخواهد که دیگران‌اورا با نظر احترام بنگرند . هیچ دروغ و تهمتی مافوق آن نیست که در خارجه خیالات جنگ جویانه به ملت آلمان نسبت دهند . کسی‌که مثل من در سه مرحله مختلف وارد میدان جنگ بوده و عواقب وخیم آنرا به رای‌العین مشاهده نموده است،نمیتواند آرزوی جنگ‌جدیدی را بنماید ، حفظ صلح یکی از وظایف مهم و درجه اولی است‌که من وجدانا بایستی نسبت به ملت آلمان و نسبت به عالم انجام دهم .»

بامن و صدراعظم همصدا شوید

سپس هیندنبورگ گفت : «دولت آلمان حاضر است با کمال مسرت خاطر مبادرت به خلع سلاح بنماید و حتی آخرین اسلحه خودرا محو و نابود سازد ، مشروط براینکه سایر ملل نیز همان رویه را تعقیب کنند . هیندنبورگ نطق خود را با پیام ذیل بپایان رسانید :

«ملت ! فردا اتحاد ملی و موافقت کامل خود را با دولت نشان‌بدهید، با من وبا صدراعظم همصدا شده و اراده خود را نسبت به تساوی حقوق‌وصلح اعلام دارید . بعالمیان نشان بدهیدکه‌مجددا اتحاد معنوی نصیب ملت آلمان گردیده و ما میخواهیم آنرا با کمک خدا حفظ نمائیم .»

نتیجه انتخابات چه بود ؟

برلن ـ بعد از نطق «هیندنبورگ» مراجعه به افکار عمومی وانتخابات مجلس‌رایشتاک‌بعمل آمد . شرکت رای دهندگان بحدی بودکه تاکنون در هیچ دوره‌ای نظیر آن دیده نشده بود . بیش از نود در صد از رای دهندگان‌درانتخابات‌شرکت کردند و صورت داوطلبان همان صورتی بود که از طرف حزب ملیون سوسیالیست (هیتلر) تهیه شده‌بود.

این دفعه برخلاف دفعات پیش هیچگونه تبلیغاتی در مقابل انجمن های انتخابات بعمل نمی‌آمد و برای حفظ انتظامات نیز قوای پلیس دعوت نشده بودند .

در دقایق اول «هیندنبورگ» مثل معمول حاضر شده و رای خود را داد . سایر وزراء نیز آراء خود را در حوزه های مربوطه دادند ولی‌هیتلر رای خود را در حوزه کارگران کارخانه «زیمنس» داد .

خبر بعد : ـ بموجب احصائیه موقتی ٤۳ میلیون و پانصد هزار نفر در انتخابات اخیر شرکت نموده و از این عده ٤۰ میلیون و ششصد هزار نفر موافقت خود را باسیاست دولت اظهار داشتند .

دکتر احمد فرهاد

دکتر احمد فرهاد

دارای اجازه طبابت و درجه تخصص در رادیولوژی و جراحی درآلمان، آسیستان رسمی سابق مریضخانه اونیورسیته فرانکفورت در آلمان ، همه‌روزه از ساعت ۳ الی ۷ بعد از ظهراز مرضای محترم پذیرائی مینماید .
آدرس : خیابان البرز مطب‌سابق دکتر ویلهم .

(نقل ازاطلاعات ۲۸آبانماه ۱۳۱۲)

تاریخ در صفحات اطلاعات

تحولات در ایران

احمد احرار

ـ ۲۹۱ ـ

وثوق‌الدوله «حسن وثوق»

کابینه وثوق‌الدوله

چیزی نگذشت که «مقتضیات» وسایل برکناری «سپهسالار» و تغییر کابینه‌را فراهم ساخت .

صبح روز شنبه دوازدهم‌شوال ۱۳۳٤ سلطان احمدشاه «فن‌اتر» وزیر مختارروس را به کاخ صاحبقرانیه فراخواند و او را متقاعد ساخت که مصلحت طرفین اقتضا میکند کابینه جدیدی برسر کار آید .

در جریان این مذاکره ، شاه تصریح کرد که برای جانشینی «سپهسالار» کسی‌را مناسبتر از«وثوق‌الدوله» نمیداند. وزیرمختار روس نیز نظریه شاه را تائیدکرد و اطمینان داد که از طرف روسها هیچگونه اقدامی درجهت ابقای «سپهسالار» یا مخالفت با تشکیل کابینه جدید به ریاست «وثوق‌الدوله» نخواهد شد .

«مارلینگ» وزیرمختارانگلیس نیز قبلا درجریان قضایا قرار گرفته و نظر موافق دولت انگلیس را نسبت به زمامداری «وثوق‌الدوله» اعلام کرده بود .

بدینسان مقدمات عزل «سپهسالار» و نصب «وثوق‌الدوله» فراهم آمد و شاه ، عصر شنبه دوازدهم شوال «میرزاحسن‌خان وثوق‌الدوله» را به کاخ صاحبقرانیه احضار و ریاست دولت را به وی تکلیف کرد .

روزبعد، جلسه هیات‌وزیران به‌ریاست «محمدولی‌خان سپهسالار تنکابنی» در کاخ صاحبقرانیه تشکیل شد و مسائل جاری مملکتی مورد بحث قرار گرفت .

بعضی از وزرای کابینه که در جریان وقایع پشت پرده قرار داشتند کار دولت «سپهسالار» را طی شده میدانستند و بنا به اشاره شاه بحث استعفای کابینه را به میان کشیده عنوان کردند که اوضاع‌مملکت اقتضا میکند دولت استعفا کند . ولی «سپهسالار» به این مباحثه اعتنا نکرده با تغیر اظهار داشت :

ـ هیچ علتی برای‌استعفا وجودندارد!

«سپهسالار» ازتوافق شاه‌و وزیرمختار روس خبر نداشت و تصور میکرد روسها با تمام قوا از وی حمایت میکنند و زیر بار تغییر کابینه نخواهند رفت . بااطمینان ازین موضوع ، اجازه نداد بحث استعفا درهیات وزیران ادامه پیدا کند . عصر آنروز نیز برای مزید اطمینان ونیزتوجه‌دادن روسها به تحریکاتی که برضد کابینه وی صورت میگرفت ، با وزیر مختار روس ملاقات‌کرد و درین دیدار مطلع شد که روسها دست حمایت خود را از پشت او برداشته و با زمامداری «وثوق‌الدوله» موافقت کرده‌اند!

غروب روز یکشنبه سیزدهم شوال «وثوق‌الدوله» نظریات را در خصوص‌تشکیل کابینه بحضور شاه معروض داشت و در خاتمه این شرفیابی ، فرمان ریاست وزراء بنام وی صادر شد .

عمر کابینه «سپهسالار» پس از شش ماه‌و بیست و یکروز ـ از ۲۸ ربیع‌الثانی تا سیزدهم شوال ۱۳۳٤ ـ بسر آمده بود اما «سپهسالار» همچنان امیدوار بود که تشکیل دولت جدید با موانعی روبرو شده قرعه فال دوباره بنام وی اصابت کند .

در حقیقت ، تشکیل کابینه نیز برای «وثوق‌الدوله» خالی از اشکال‌نبود. باوجود آنکه متحدین ومتفقین هیچکدام با زمامداری «وثوق‌الدوله» مخالفتی نداشتند هرکدام متوقع بودند کابینه جدید از عناصر مورد اعتماد خودشان ترکیب شود . روسها و انگلیسها که هنوز در تهران نفوذ داشتند، هرچند با کنارگذاشتن کابینه «سپهسالار» موافقت کرده بودند مطلقا زیر بار کابینه‌یی با عضویت وزرای متمایل به سیاست خصم نمیرفتند . درحالیکه سفارتخانه‌های متحدین به اعتبار پیشرفت عساکر عثمانی و انتظار ورود قریب‌الوقوع آنها به تهران ، متوقع بودندازشخصیت‌هایی که‌شهرت ژرمانوفیلی داشتند برای عضویت کابینه دعوت شود . ازجمله وزیر مختاراطریش «کنت لگوتنی» در ملاقاتی که یکروز بعد از صدور فرمان همایونی با رئیس‌الوزرای جدید داشت ، صورتی از اشخاص مورداعتماد دول‌متحده مرکزی «آلمان ـ اتریش ـ عثمانی» مانند قوام‌السلطنه ، نصرالملک ، ممتازالدوله ، مستشارالدوله ، حکیم‌الملک و مخبرالسلطنه را به وی تسلیم کرد و خواستار شد که ازین عده برای همکاری دعوت کند .

«وثوق‌الدوله» درچنان شرایطی نمی‌توانست کابینه جدید را تشکیل دهد و بناگزیرروزها میگذشت‌بی‌آنکه رئیس‌الوزراء به تعیین همکاران خود موفق شود .

این بی‌تکلیفی به مخالفان و مدعیان «وثوق‌الدوله» از جمله «سپهسالارتنکابنی» فرصت میداد تا برای ناکام ساختن رئیس ـ الوزرای جدید و بازگرداندن کابینه سابق زمینه‌چینی کنند . «سپهسالار» بقصد ایجاد یکجبهه داخلی درمقابل «وثوق‌الدوله» با «ظل‌السلطان» و «کامران میرزا» و جمعی از شاهزادگان و رجال موثر تماسهایی برقرار کرده بود و تحریکاتی را دامان میزد . ازهمینرو به وی اشاره شد که تهران را ترک گفته به رشت برود و او نیز پذیرفت . زیرا اطلاع یافته بود بفرض آنکه «وثوق‌الدوله» موفق به تشکیل کابینه نشود «علاء السلطنه» بجای او منصوب خواهد شد و هیچگونه شانسی برای بازگشت وی متصور نیست .

جدول کلمات متقاطع

شماره ۵٤۹۲

طراح جدول ف ـ جلوه

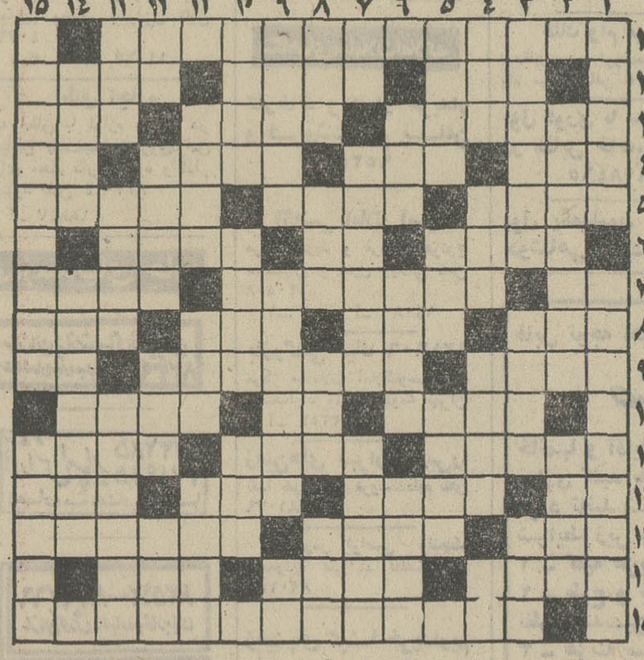

افقی :

۱ـ دختر دهقان فرانسوی که به‌اتهام جادوگری در آتش سوزانده شد ۲ ـ مال حلیم توی دیگ می‌اندازد ـ نغز و پسندیده و دلکش ـ از دشتهای معروف ایران۳ـ قصه سرای هزار و یک شب ـ متین و سنگین و استوار ـ از وسایل خبرکردن٤ـ خواندن و نوشتن نمیداند ـ علم ـ مفصل ترین سوره قرآن مجید ـ ضمیر انگلیسی ۵ ـ موسم گشت و سفر ـ همراه ناز عاشق را می‌کشد ـ از واحد های نظامی ٦ـپارچه زنانه ـ ضمیر ـ ذبح کردن ۷ـ حرف تعجب ـ از گلها ـ عیب و علتی ندارد ۸ـ صندوقچه ـ چیزی ندارد ـ از عناصر اربعه ـ بزرگی ۹ـ رام شده ـکشوری در آمریکا ـ از خود راضی بیشتر برزبان آورد ۱۰ ـ نماینده ـ از سرداران معروف آمریکائی ـ پسندیده باشد ۱۱ـ چند قدم سریع‌تر از قدم ـ به دنیا آمدن ـ نعنا۱۲ـ طماع فراوان دارد ـ تازه به بازار آمده ـ از رودخانه های‌آسیا ـ با برهمن بسیار گفته است ۱۳ـ سر ـ پرنده‌ای شبیه کبک ـ چیزی که ناگهان به زمین آید ۱٤ـ آنکه در بند نباشد ـ درخت خرما ـ منزلگاه جاودانه نیکوکاران در سرای باقی ۱۵ـ اپرای معروف پوچینی که ماجرای آن در آپن میگذرد .

عمودی :

۱ـ پیش قدر ناشناس با دوغ تفاوت ندارد ـ در این وقت است که از سنگ ناله خیزد ۲ـ معمولا هیچ کاره از آب درمی‌آید ـ برنج فروش۳ـ از آبادیهای نزدیک تهران ـ نقطه مقابل خلوت ـ از باد های خطرناک ٤ـ چون همراه‌پلنگ آید هولناکتر است ـ شهری در شمال ـ سه کیلو بیش نیست ـ بلی بزبان خارجی ۵ـ صاف چون گوهر دیده ـ مرکز اجتماع اکثریت خانواده های ایران ـ قوم بنی‌اسرائیل ٦ـ از مخلفات چلوکباب ـ دلش‌به نور علم روشن نیست ـ جوان ۷ـ بسته به میزان‌پول می‌خورند ـ فراگرفتن ـ روزگاری در شهر های جنوب ایران بیداد میکرد ۸ـ هوس واصرار شدید ـ پائین ـ از وسایل‌آب کشیدن ـ کیسه یا گریبان ۹ـ خوشبخت ـ در موقع افسوس و گرفتاری شدید میگویند ـ حرف نفی ۱۰ـ شایسته ـ جای خفتن ـ همراه دینار می‌آید ۱۱ـ گل‌دیده! ـ مقام ومنزلت ـ پوشاننده ۱۲ـ مادر تازی ـ از خدایان یونان قدیم ـ دست از جان شسته به آخرمیزند ـ میگویند امسال زیاد می‌آید ۱۳ـ گزیده و شیوا ـ کارگر گرمابه ـ قند سوخته ۱٤ ـ آفریدن ـ از مشروبات گازدار غیر الکلی ۱۵ ـ کمان رستم ـ کدورت .

حل جدول شماره ۵٤۹۱

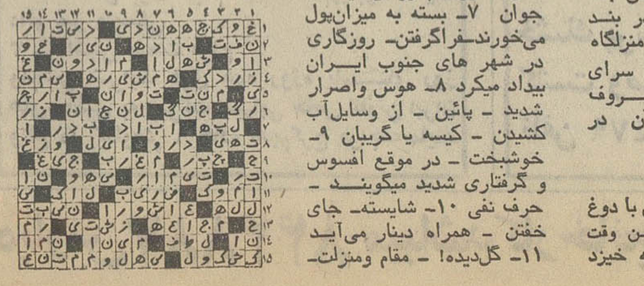

الکتروموتورالکتریم

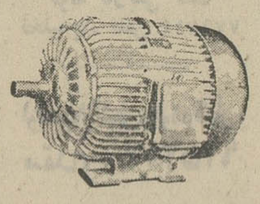

ELEKTRIM

الکتروموتورهای الکتریم(لهستانی)
نامی آشنا درجهان صنعت
تمام بسته ـ سه‌فاز ـ یك فاز ـ دودور ـ فلانچ‌دار در اندازه‌های مختلف .
نماینده انحصاری درایران :
پخش دینامو سعید
مرکز پخش : خیابان سپهبدرزم‌آراء کوی شاه پلاك ۲۰۱ تلفن ۵۳٤۲۳۹ ـ ۲۸۵٦٤
از شهرستانها نماینده می‌پذیریم

تجدید آگهی مناقصه

شماره ۲٦ـ۱٦ر۸ر۱۳۵۱

آمادگاه ۵۷۲ اصفهان خریدیك‌قلم گوشت گوسفند مورد مصرف پادگان کازرون را از طریق مناقصه خریداری‌مینماید پیشنهاد دهندگان میتوانند با مراجعه به سررشته‌داری کازرون و آمادگاه ۵۷۲ اصفهان ودریافت برك‌شرایط معامله‌ومشخصات معامله پیشنهاد خودرا طبق‌مفاد مندرج در شرایط معامله‌تنظیم و تاساعت ۹صبح روز ٤ر۹ر۵۱ در کازرون به سررشته‌داری پادگان تحویل نمایند.

سازمان مناقصه گذار آمادگاه ۵۷۲ اصفهان

آ ـ ٦۰۸۷۰

آگهی استخدام

نیروی هوائی شاهنشاهی تعدادی غیرارتشی بشرح زیر را استخدام مینماید . داوطلبین واجد شرائط میتوانند از تاریخ ۱ر۹ر۵۱ روز های دوشنبه‌و چهارشنبه از ساعت ۸الی۱۰ بادردست داشتن مدارک تحصیلی عین شناسنامه عکسدار ـ دفتر چه پایان خدمتی یابرگ معافیت دائم و ۲ قطعه عکس ۳×٤ بستاد فرماندهی نیروی هوائی شاهنشاهی (دایره غیرارتشیان) مراجعه نمایند.

نیروی هوائی شاهنشاهی

۱ـ مهندس الکترونیک
۲ـ مهندس مکانیک (جهت بررسی طرح‌ها وبدیده های‌تکنولوژی)
۳ـ سکرتر مسلط به زبان انگلیسی و شورت هند

م‌الف ۱۲٦٤٦

آگهی استخدام رسمی

وزارت دادگستری طبق مفاد قانون استخدام کشوری ٤۰ نفر مراقب داخلی و مراقب ارشد(۳۳ نفر مرد و ۷نفر زن)که دارای گواهینامه ششم ابتدائی باشند از طریق امتحان و مسابقه درگروه موقت شغلی یك‌برای کانون اصلاح وتربیت مرکز باشرایط زیر استخدام میکند:

۱ـسن کمتر از ۳۰ سال وزیادتر از ٤۰سال نباشد.
۲ـ انجام خدمت زیر پرچم (برای داوطلبان ذکور).
۳ـ متاهل باشند.

کسانی که حداقل دارای ٦ ماه سابقه کار پیمانی در وزارت دادگستری باشند بر سایرین‌تقدم دارند.داوطلبان واجدشرایط میتوانندبرك‌درخواست زیر این آگهی راتکمیل کنندو همراه دو قطعه عکس «۳×٤» خودباپست سفارشی حداکثر تاآخر وقت اداری روز سه شنبه ۷ر۹ر۵۱ به نشانی‌تهران اداره کل کارگزینی وزارت دادگستری ارسال دارند بمدارکی که بعداز این تاریخ به پست‌تحویل داده شود ترتیب‌اثر داده نخواهدشد . پروانه‌ورود بجلسه امتحان و مسابقه‌درتاریخ شنبه ۱۸ر۹ر۱۳۵۱ در محل فوق بین داوطلبان توزیع خواهدشد.تاریخ و محل امتحان و مسابقه در پروانه مذکور درج شده است .

م‌الف ۱۲۷۹۰

وزارت دادگستری

برك درخواست شغل در وزارت دادگستری

نام خانوادگی — نام — نام پدر — شماره شناسنامه
محل صدور — تاریخ تولد — مدرك‌تحصیلی
وضع‌خدمت وظیفه — داوطلب خدمت — نشانی کامل
شهر — خیابان — کوچه
شماره منزل — شماره تلفن — امضاء داوطلب

گمشده

آقای سید احمد کاظمیان به قصد زیارت مشهد از منزل خارج و تاکنون مراجعت‌ننموده است هر کس از وی اطلاعی دارد لطفا به تهران خیابان‌سپه تدارکات ارتش تلفنخانه آقای کاظمی یا در قم سازمان آب قم به سیدحسن کاظمیان خبردهد.

آ ـ ۱۸۸۲۵

نمایش‌دهنده برگزیده‌ترین آثار سینمائی‌جهان
سینما کسری
تلفن ۸۲٦۹۳۹ ـ سئانسها
۳۰ر۱۰ـ۲ـ٤ـ٦ـ۸ـ۱۰

برنامه سینماها

★ آخرین‌مردروی‌زمین ـ رنگی ـ چارلتون‌هستون
بولیدور (٤۲٦۳۱) ۳۰ر۱۱ـ۳۰ر۳ـ۳۰ر۵ـ۳۰ر۷ـ۳۰ر۹

★ ازدواج سیسیلی ـ رنگی ـ لاندابوزانکا
کسری (۸۲٦۹۳۹) ۳۰ر۱۰ـ۲ـ٤ـ٦ـ۸ـ۱۰
تخت‌جمشید(٤۳۵۵۰) ۱۱ـ۳۰ر۲ـ۳۰ر٤ـ۳۰ر٦ـ۳۰ر۸ـ۳۰ر۱۰

★ انتقام والدز ـ رنگی ـ برت‌لنکستر
فلور (۲۸۰۹٦) ۹ـ۱۱ـ۱ـ۳ـ۵ـ۷ـ۹
دروازه‌طلائی (۳۵۲۱٦۰) ۱۰ـ۱۲ـ۲ـ٤ـ٦ـ۸ـ۱۰

★ الماس‌داغ،خون سرد ـ رنگی ـ ریچاردهریسون
پردیس (۳۰٤۲۵۹) ۹ـ۱۱ـ۱ـ۳ـ۵ـ۷ـ۹

★ باغ فیتزی گونتین ـ رنگی ـ هلموت برگن
شهرقصه (٦۲۷۲۹۰) ۱۱ـ۲ـ٤ـ٦ـ۸ـ۱۰

★ پستچی ـ نصیریان ـ انتظامی ـ ژاله سام
کاپری (۹۲۸٤۰۱) ۱۱ـ۱ـ۳ـ۵ـ۱۵ر۷ـ۳۰ر۹

★ پرنده‌ای بابالهای بلورین ـ رنگی ـ سوزی کندال
ایفل (۳۱۱٤۷۰) ۱۰ـ۱۲ـ۲ـ٤ـ٦ـ۸ـ۱۰

★ تصویر دوریان‌گری ـ رنگی ـ هلموت‌برگر
سینماونک (٦۸٤۱۱٦) ۱۵ر۱۱ـ۳۰ر۳ـ۳۰ر۵ـ٤۵ر۷ـ۱۰

★ تایتان ـ رنگی ـ جولیانوجما
تاج (۳۱۳۸٦٤) ۳۰ر۱۰ـ۲ـ٤ـ٦ـ۸ـ۱۰

★ تابستان ٤۲ ـ رنگی ـ جنیفراونیل
گلدیس (٦۲۸۷۱۳) ۳۰ر۳ـ۳۰ر۵ـ۳۰ر۷

★ تجسم ـ رنگی ـ ژان سورل
آریا (۳۱۹۸۸٤) ۹ـ۱۱ـ۱ـ۳ـ۵ـ۷ـ۹

* جاسوسی‌که هرگز نبود ـ رنگی ـ جوج‌پیپارد
گلدن‌سینی (٦٦۳۳٦۹) ۱۵ر۱۱ـ۳۰ر۳ـ۳۰ر۵ـ۳۰ر۷ـ۳۰ر۹
سانترال (۹۲۸٦۸٦) ۱۱ـ۱ـ۳ـ۵ـ۷ـ۱۵ر۹
منروپل (۳۱۹٤۱۰) ۳۰ر۱۰ـ ۳۰ر۱۲ـ ۳۰ر۲ـ۳۰ر٤ ـ۳۰ر٦ـ۳۰ر۸
رویال (۸۲۹۷۸۵) ۱۰ـ۱۲ـ۲ـ٤ـ٦ـ۸ـ۱۰

★ جهنم + من ـ فردین ـ پوری بنائی
نیاگارا (٦٦۵۳۰۷) ۱۱ـ۱ـ۳ـ۵ـ۷ـ۱۵ر۹
اروپا (۳۰۳۱۷۹) ۳۰ر۱۰ ـ ۳۰ر۱۲ ـ ۳۰ر۲ ـ ۳۰ر٤ ـ ۳۰ر٦ ـ ۳۰ر۸
میامی (۷۵٤۳۲۹) ۱۱ـ۱ـ۳ـ۵ـ۷ـ۹
الوند (۳۵٦۵۳۸) ۱۰ـ۱۲ـ۲ـ٤ـ٦ـ۸ـ۱۰
کیهان (۹۵۷۳٦۰) ۹ـ۱۱ـ۱ـ۳ـ۵ـ۷ـ۹
اسکار (۹۲۰۸۸۸) ۹ـ۱۱ـ۱ـ۳ـ۵ـ۷ـ۹
ارانوس (۲۷۹۷۱) ۱۰ـ۱۲ـ۲ـ٤ـ٦ـ۸
مارلیک (۹٦۳٦۱٦) ۱۵ر۱۰ ـ ۱۵ر۱۲ ـ ۱۵ر۲ ـ ۱۵ر٤ ـ ۱۵ر٦ ـ ۱۵ر۸
آسمان آبی (۳۹۲٦٦۸) ۹ـ۱۱ـ۱ـ۳ـ۵ـ۷ـ۹
سیلورسینی (۸٦۱۲۰۵) ۳۰ر۱۰ـ۳۰ر۲ـ۳۰ر٤ـ۳۰ر٦ـ۳۰ر۸
سیلوانا (۳۹۳۷۷۷) ۱۰ـ۱۲ـ۲ـ٤ـ۱۵ر٦ـ۳۰ر۸
بلوار (٦٦۰۲۹۳) ۱۱ـ۲ـ٤ـ٦ـ۸ـ۱۰

★ جدال در آفریقا ـ رنگی ـ پیربرایس
پلازا (٦٦۰٤۷٦) ۱۱ـ۱ـ۳ـ۵ـ۷ـ۹
نبتون (۷٦۰۱۳٦) ۹ـ۱۱ـ۱ـ۳ـ۵ـ۷ـ۹
سهیلا (۳۱٦٤۲٤) ۳۰ر۱۰ـ۳۰ر۱۲ـ۳۰ر۲ـ۳۰ر٤ـ۳۰ر٦ـ۳۰ر۸

★ حسن سیاه ـ نصرت کریمی ـ مهناز
آسیا (٤۲۹۰۹) ۱۱ـ۱ـ۳ـ۱۵ـ۵ـ۷ر۳۰ر٤۵ر۹
رکس (۳۱۵۲۹۳) ۳۰ر۱۰ـ۳۰ر۱۲ـ۳۰ر۲ـ۳۰ر٤ـ۳۰ر٦ر٤۵ر۹
شهوند (۳۵٤۰٤۰) ۳۰ر۱۰ ـ۳۰ر۱۲ ـ۳۰ر۲ـ ۳۰ر٤ـ۳۰ر٦ـ۳۰ر۸
بدو (۹۵۱۲۸۲) ۹ـ۱۱ـ۱ـ۳ـ۵ـ۷ـ۹
رنگین‌کمان (۷۵٦۷٦۰) ۱۰ـ۱۲ـ۲ـ٤ـ٦ر۱۵ـ۳۰ر۸
ژاله (۳۰٤۱۲۰) ۹ـ۱۱ـ۱ـ۳ـ۵ـ۷ـ۹
پاسارگاد (۷۹۲۷۸۲) ۱۰ـ۱۲ـ۲ـ٤ـ۱۵ر٦ـ۳۰ر۸
نوسکا (۵۳۹۵٤٤) ۱۰ـ۱۲ـ۲ـ٤ـ٦ـ۸
المپیا (۹۲٦۷۹۷) ۱۵ر۱۰ـ۳۰ر۱۲ـ۳۰ر۲ـ۳۰ر٤ـ۳۰ر٦ـ۳۰ر۸
چرخ‌وفلک (۹۵۰۵۵۸) ۱۰ـ۱۲ـ۲ـ٤ـ٦ـ۸
شرق (۵۳٤۰۲٤) ۹ـ۱۱ـ۱ـ۳ـ۵ـ۷ـ۹
فیروزه (۷۵۷٦٦۹) ۱۱ـ۱ـ۳ـ۵ـ۷ـ۹
درایوین‌سینماونک (٦۸۲۵۵۷) ٦ـ۸ـ۱۰
دیانا (٤۷۳٦۵) ۱۵ر۱۱ـ۳۰ر۱ـ۳۰ر۳ـ۳۰ر۵ـ۳۰ر۷ر٤۵ر۹
حافظ (۳۹۱۰۷٤) ۱۰ـ۱۲ـ۲ـ٤ـ۱۵ر٦ـ۳۰ر۸

★ دامی برای شفت ـ رنگی ـ ریچاردرانتری
پارامونت (٤۸۳۲۱) ۱۵ر۱۱ـ۳۰ر۳ـ۳۰ر۵ـ۳۰ر۷ـ۳۰ر۹

★ دکتر جون تازه چه‌خبر ـ رنگی ـ رایان اونیل
دیامود (۸۲۸٤۰۰) ۱۵ر۱۱ـ۳۰ر۳ـ۳۰ر۵ـ۳۰ر۷ر٤۵ر۹

★ دوستان شون‌بری ـ انیسه‌الونیا
رادیوسینی (٤۳۳۲۰) ۱۵ر۱۱ـ۳۰ر۳ـ۳۰ر۵ـ۳۰ر۷ـ۳۰ر۹

★ درشکه‌چی ـ نصرت کریمی
مازستیک (٦٦۸٤٦۱) ۳۰ر۱۰ـ۱ـ۳ـ۵ـ۱۵ر۷ـ۳۰ر۹

★ در غبار خورشید ـ رنگی ـ ماریاشل
ریولی (۷۵۷۷۷۷) ۱۱ـ۳۰ر۳ـ۳۰ر۵ـ۳۰ر۷ـ۳۰ر۹

★ دو چشم ۱۲ دست ـ رنگی ـ استیمن‌کالر
همای (۳۱۱٦٦۹) ۳۰ر۱۰ـ۳۰ر۲ـ۳۰ر٤ـ۳۰ر٦ـ۳۰ر۸

★ سرقت هواپیما ـ رنگی ـ چارلتون‌هستون
شهرفرنگ (٦۲۷٦۲۸) ۳۰ر۱۱ـ۳ـ۱۵ر۵ـ۳۰ر۷ر٤۵ر۹

★ شاهد عینی ـ رنگی ـ سوزان جرج
مولن‌روژ (۷۵۲۹۲۹) ۱۱ـ۲ـ٤ـ٦ـ۸ـ۱۰

★ صد هزار دلار برای رینگو ـ ۱۸ ساله‌گان در آفتاب
دنیا (۳۹۳۸۱۲) ۹ـ۱۱ـ۱ـ۳ـ۵ـ۷ـ۹

★ عشق دنیای ناشناخته ـ رنگی ـ هلموت‌برگر
امپایر (٦۲۳۹٤۲) ۱۵ر۱۱ـ۳۰ر۳ـ۳۰ر۵ـ۳۰ر۷ر٤۵ر۹

★ عروسکی بالای دار ـ رنگی ـ باربارا‌پرگینز
پارک (۳۱۹٦۳۷) ۹ـ۱۱ـ۱ـ۳ـ۵ـ۷ـ۹

★ قدرت یك تیرانداز ـ دختران و شیطان
البرز (۳۰٤۲۵۸) ۳۰ر۸ـ ۳۰ر۱۱ـ ۳۰ر۲ـ ۳۰ر۵ـ ۳۰ر۸ ـ

★ کومانچرو ـ رنگی ـ جان‌وین
ادئون (۳۱۸۱۱۸) ۳۰ر۱۰ـ۳۰ر۲ـ۳۰ر٤ـ۳۰ر٦ـ۳۰ر۸

★ کشیش کم‌رو زن‌پررو ـ رنگی ـ روساناپودستا
پ. پ. (۸۲۹٦٤۱) ۱۰ـ۱۲ـ۲ـ٤ـ٦ـ۸ـ۱۰

★ گوپی قهرمان المپیك ـ رنگی ـ والت‌دیسنی
سینه‌موند (٤۸۳۳۲۲) ۱۱ـ۳ـ۵ـ۷ـ۹

★ گروهبان ـ ملك‌مطیعی ـ منوچهر وثوق
اونیورسال (۹۲٦۹۵۳) ۱۱ـ۱ـ۳ـ۵ـ۱۵ر۷ـ۳۰ر۹
پاسیفیک (۷۵۳۳۱۱) ۳۰ر۱۱ ـ ۳۰ر۱ ـ ۳۰ر۳ ـ ۳۰ر۵ ـ ۳۰ر۷ ـ ۳۰ر۹
ایران (۳۱٦۳۵٤) ۳۰ر۱۰ـ۳۰ر۱۲ـ۳۰ر۲ـ۳۰ر٤ـ۳۰ر٦ـ۳۰ر۸
ساینا (۳۵۲٤٤٦) ۱۰ـ۱۲ـ۲ـ٤ـ۱۵ر٦ـ۳۰ر۸
نیسفون (۹۵۸۸۸۲) ۱۰ـ۱۲ـ۱۵ر۲ـ۳۰ر٤ـ٤۵ر٦ـ۹
مراد (۷۵۳۳۸۲) ۹ـ۱۱ـ۱ـ۳ـ۵ـ۷ـ۹
موناکو (۷۹۵۵۷٦) ۹ـ۱۱ـ۱ـ۳ـ۵ـ۷ـ۹
برسپولیس (۵۸۱۰۸۳) ۸ـ۱۰ـ۱۲ـ۲ـ٤ـ٦ـ۸ـ۱۰
داریوش (۲٦۲٦۵) ۹ـ۱۱ـ۱ـ۳ـ۵ـ۷ـ۹
تریا (۷۹۱۷٤٦) ۱۰ـ۱۲ـ۲ـ٤ر۱۵ر٦ـ۳۰ر۸
کارون (۹۵۵۱٦۵) ۱۰ـ۱۲ـ۲ـ۳۰ر٤ر۳۰ر٦ر۳۰ر۸
کریستال (۳۱۷٦۷۵) ۳۰ر۱۰ـ۳۰ر۲ـ۳۰ر٤ـ۳۰ر٦ر۳۰ر۸
استارا (۸۷٤۰۲۲) ۳۰ر۱۰ ـ ۳۰ر۱۲ ـ ۳۰ر۲ ـ ۳۰ر٤ ـ ۳۰ر٦ ـ ۳۰ر۸
مهتاب (٤۷۷۷۷) ۱۱ـ۱ـ۳ـ۵ـ۱۵ر۷ـ۳۰ر۹

★ معرفت جسم ـ رنگی ـ جك نیکولسون
آتلانتیک (٦۲۷۱۷۱) ۱۵ر۱۱ـ۳۰ر۳ـ۳۰ر۵ـ۳۰ر۷ـ۳۰ر۹

★ وحشی های سومورو ـ دو قهرمان
ستاره (۵۳۹۷۲۱) ۹ـ۱۱ـ۱ـ۳

گرانفروشی تجاوز به حقوق عمومی است

عقیده آزاد

نوشته : داریوش نظری

بنده خدائی پس از چند وچندین بارکه به مراجع و مقامات مسئول مراجعه وتظلم کرده و گوش شنوائی نیافته است، دست بدامان ستون شکایات روزنامه میشود و با حالت مظلومانه‌ای مینویسد که: در محله‌ما گرانفروشی آنقدر بیداد میکند که صاحب مغازه حتی سیگار را، که علی‌الاصول باید قیمتش در سراسر کشور « فیکس» باشد ، یکریال گرانتر میفروشد!

من کاری به چند و چون این جور شکایت نامه‌ها و تظلمات و نتیجه‌ای که عاید این قبیل شاکی ها میشود، یا عقوبتی که دامن این نوع گرانفروش هارا میگیرد، ندارم.اما از بیان این واقعیت نیز ناگزیرم که شهر چند میلیونی تهران با همه نابسامانیها و مشکلاتی که باآنها درگیر است، فاقد یک نظم وسیستم کنترل کننده است.

همه این مشکلات و مصائب، از ترافیک گرفته تا گرانفروشی های بی حساب وکتاب، از هوریشه و علتی که ناشی شده باشد ، حداقل‌ازیک عامل تشدید کننده همپرخوردار هستند که‌همیشه مشکلی را از پس مشکل دیگر می آفریند و برکوه مشکلات قبلی می افزاید.

بی‌توجهی و بی اعتنائی به این عامل ،به تنهائی میتواند از ثمربخشی و نتیجه دهی هراقدام انفرادی و گاهگاهی جلوگیری کند.

برقراری یک نظم کنترل کننده، در تمامی فعالیت های شهری ، حداقل قادر خواهد بود از خصوصیت زایندگی مشکلات از بطن مشکلات موجود، بکاهد. اعمال این نظم ، بخصوص در زمینه فعالیت های صنفی‌شهر، بمجهت‌رابطه‌وپیوند مستقیم ابزار های فعالیت های صنفی با نیاز های روزمره و گریز ناپذیر همه مردم ، باید در قالب فرم یافته‌ای وباشدت و قاطعیت هرچه بیشتر دنبال گردد.

سیستم کنونی نظارت بر فعالیت های‌صنفی بخصوص در زمینه ارزاق ، از نارسائی های چشم‌گیری برخوردار است. فعالیت گروه بازرسان و کنترل کنندگان شهرداری که علی‌الاصول تبعیتی هم از یک نظام صحیح بازرسی ندارند ـ نه تنها نمیتواند پاسخگوی نیاز های‌مبرم‌مردم تهران بیک بازرسی دقیق، قاطع، بی‌گذشت ودائمی باشد، بلکه بعلت بروزروحیه بی‌تفاوتی‌وباری‌بهرجهت گذراندن وظایف توجیه نشده محوله در این گروه، خود بصورت عامل زایل کننده اثرات‌بازرسی های قاطع و بی‌گذشت چند بازرس احیانا آشنا و معتقد بیک نظم صحیح بازرسی و کنترل درآمده‌است.شهرداری، در این‌اواخر، امور بازرسی برنرخها را ، در پاره‌ای‌موارد، به گروهی ازدانشجویان دانشگاهها واگذار کرده است که این خود نه تنها گرهی از کلاف سردرگم مسئله بازرسی نرخها باز نکرده، بلکه بسبب بیگانگی دانشجویان رشته های مختلف دانشگاه ـ که همگی لااقل بدلیل صغر سن و برخوردار نبودن از تجربه و کارآئی های لازم‌درمقابله با امواج پرخروش گرانفروشی ، توان اتخاذ تصمیم و مقاومت درایفای وظایف محوله را فاقدند ـ عملا اصل برقراری سیستم کنترل را بصورت اصل و مسئله‌ای لوکس و فانتزی درآورده‌اند .

تشریفات دادرسی‌در دادگاههای کیفرگران ـ فروشان ، و برخوردار بودن دادرسان این دادگاهها از اختیارات بی حساب، نتیجه و حاصل کار همان نظم ناقص بازرسی را به قدرت شخصی قاضی و کیفیت سلیقه و طرز برداشت های قابل تغییر آنان وابسته کرده است. بازرس،از هر خصوصیت روحیه‌ای‌که برخوردار باشد، بهر حال گرانفروش را بدادگاه معرفی میکند،امافاصله خسته‌کننده‌ای که معمولا از معرفی گرانفروش بدادگاه ، تازمان احضار واحیاناجلب‌او، ایجاد میشود اولا طبق یک سنت قدیمی دادرسی درایران خود بصورت عامل زایل کننده جرم درمی‌آید وثانیا بسبب وجود تشریفات دادرسی و تکرار مکرر احضاروجلب مجرم(گرانفروش) وخودداری قاضی از اتخاذ یک تصمیم‌قاطع، موجبات ایجاد و پرورش روحیه‌ای بی اعتنا نسبت به تصمیمات معمولا رئوفانه و کدخدا منشانه دادگاه رسیدگی کننده رادر مجرم (گرانفروش) فراهم می‌آورد.

نتیجه این عدم قاطعیت از سوی مراجع قانونی و مسئول از یکطرف ، و تکرار مکرر جرم از جانب گرانفروش از طرف دیگر ، است که امروز تهران را بصورت شهری‌که قبل‌ازهرچیزازعدم‌کنترل های لازم رنج میبرد، درآورده است.

این رنج تاآنجا این شهررا می آزارد که ساکن این شهر،باهمه خوش حسابیهائی که بوی نسبت میدهند، جنس استاندارد شده‌ای چون سیگار را هم باید گرانتر ازنرخ قانونی خود بخرد!

کسی‌که‌مایحتاج عمومی را گران میفروشد، بحقوق عمومی تجاوز میکند. برای جلوگیری از تجاوزات ، و ادامه کار چنین متجاوزانی، شهرداری بعنوان سازمان و دستگاه مسئول، باید یک‌نظم‌صحیح بازرسی و کنترل را ارائه دهدوآنرا دنبال واعمال کند. هرگونه‌کوتاهی، اهمال ورافت نظری‌دراین زمینه، بارمشکلات شهر تهران را سنگین‌تر میکند و نابسامانی های موجود می افزاید.

وجود آب در مریخ ثابت شد .

ـفکر میکنی دانشمندهاازکجا به وجود آب پی‌برده باشند؟
ـحتماخیابان‌های اونجارو هم اداره آب و برقشون زیرورو کرده ! ...

گفتگوی تلفنی

۳۱۱۰۷۱

از ساعت ٤ تا ۹ بعد از ظهر

★الو من زهرا رفیع ـ حدود چهارماه پیش، شماره‌تلفن «۲۱۸۷۸۹» را از شخصی یا باصطلاح از بازار آزاد، خریداری کردم مراحل قانونی تحویل تلفن ، در شرکت مخابرات انجام شد . مبلغی به عنوان حق تغییرنام تلفن پرداختم و شماره تلفن مزبور را به نام خود کردم. اما هنوز قبض‌مصرفی مکالمه تلفنی بنام شخص‌فروشنده صادر می شود . معلوم است که این بی‌نظمی از ناحیه یک یا دو کارمند ناشی میشود. ولی آیاهمین‌بی نظمی قابل انتقاد نیست ؟

★الو من فتح‌الله خرمی ـ خیابان هروی ، واقع در سلطنت اباد فاقد چراغ برق است . از اینرو شبها تاریکی محضی خیابان رافرا میگیرد ، و مشکلی‌در عبورو مرور رهگذران خیابان بوجود می ـ آورد. از طرفی‌تاریکی در خیابان ، سبب وقوع‌تصادفات خواهد شد . خواهش می‌کنم از مسئولان امر بخواهید ، نسبت به روشنائی این خیابان اقدامی معمول دارند.

●الو من عباس فرهادی ـ خیابان بلور سازی واقع‌در پل امامزاده معصوم‌آسفالت ندارد. گرد و خاک فراوانی که از عبورهرانومبیل ناشی میشود وزندگی اهالی خیابان را فرا میگیرد ، بحد کافی تاکنون برای ساکنان این خیابان ناراحت کننده بوده است . خوب‌است شهرداری با اسفالت کردن خیابان، دیگر نگذارد اهالی از گل و لای زمستان‌هم رنج ببرند.

★الو من داود میرزائی ـ چند روز پیش اولیای دبستانی‌که در خیابان غیائی واقع است و دخترم‌درانجا تحصیل می کند ، عده‌ای از شاگردان مدرسه‌را به تماشای یک فیلم سینمائی بردند. وقتی دخترم موضوع فیلم را برایم تعریف کرد ، دریافتم ان فیلم ، از نوع فیلم هائی بوده است ، که بنظر من دیدنش برای جوانان نیز مناسب نیست ، چه رسد به بچه ها . ناگفته نماند که این کار اولیاء مدرسه مذکور، بخاطرپرورش و رشد فکری دانش آموزان است ، اما بهتر است در مواقع انتخاب فیلم دقت بیشتری نشان دهند .

●الو من بهروز الفتی ـ در روزنامه خواندم که مصرف ماهی تهران از اوایل آذر ماه تا شب عید ، حدودچهار هزار تن پیش بینی شده‌است. بنظر من این مقدار ماهی، میتواند ماهی تهرانیها را تا شب عید با قیمتی مناسب تامین کند . البته در صورتیکه شرکت سهامی شیلات ، ترتیبی دهد که ماهی فقط از طریق‌عاملین فروش‌که خود تعیین کرده ، بدست خریداران برسد و مرتبا هم در فروش آنها کنترل بعمل آورد .

●الو من هدایت کیا ـ انتظار های طولانی مسافرین در ایستگاه های خط ۲۳۲ که در ساعات اوائل صبح و شب بحد اعلاء میرسد ، برای مسافرین‌بصورت‌آزار دهنده‌ای در آمده است . خواهش‌میکنم بنویسید مسئولان شرکت‌واحد با اضافه کردن چند دستگاه اتوبوس به اتوبوس های این مسیر ، این مشکل را از میان بردارند .

از: فتحی نژاد

شهردار شیراز باتحرک وحرارت خاصی شروع بکار کرد

رحمت‌الله ایزدی شهردار : من خودرا فرزند شیراز میدانم ومثل یك فرزند وظائف خطیری نسبت به شیراز دارم

خبرنگاراطلاعات در شیراز هنگام گفتگوباآقای رحمت‌اله ایزدی شهردار جدید شیراز

پس از بیست و پنج روز که شهر شیراز بدون شهردار بسر می برد و انجمن شهر مطالعات زیادی پیرامون انتخاب یک شهردار خوب بعمل آورد وپس از تردید ها و دو دلی هائی که بین انتخاب شهردار محلی وغیرمحلی وجودداشت سرانجام انجمن شهر شیراز به طور فوق‌العاده تشکیل جلسه داد و با اکثریت آراء آقای رحمت‌اله ایزدی رابعنوان شهردار شیراز انتخاب کرد .

شهرداری شیرازشغل حساس و پر مسئولیتی است کمچنانچه کسی از عهده این کار بخوبی برآید کسب افتخارخواهد کرد. شیراز بسبب موقعیت خاصی‌که دارد مورد توجه بسیار می‌ـ باشد و بهمین لحاظ است که بزرگترین رویداد تاریخ کشور ، در شهر شیراز برگزار گردید وهمه ساله هنگام برگزاری‌جشن هنر میعادگاه هنرمندان بنام جهان خواهد بود، شیرازصرف نظر از موقعیت خاص زواری و توریستی مورد علاقه واحترام شرق شناسان و ادیبان سراسر جهان نیز می باشد و جاذبه بزرك دوگوهر درخشان ادب پارسی شهر شیراز را میعادگاه عشاق دنیا کرده است . پس این زیارتگاه رندان‌جهان‌بایستی از هر نظر بصورت شهری‌نمونه اداره شود و هیچکس از نظافت و زیبائی و اصول‌شهری آن خرده نگیرد .

بنابراین تردید ها و دودلی ها و مطالعات طولانی انجمن شهر شیراز برای انتخاب شهردار بی مورد نبود و بنابگفته چندتن از نمایندگان انجمن شهر در انتخاب خود موفق بوده‌اند .

باانتخاب آقای رحمت‌اله ایزدی بشهرداری شیراز موجی از خوشحالی و خوشبینی درشهر شیراز پدید آمده است و مردم این شهر سخت امیدوارند که آقای ایزدی بتواندگره های‌کور شهرداری را بگشاید .

آقای رحمت‌اله ایزدی‌شهردار شیراز

شهردار جدید شیراز بسبب برخورداری از احترام خاصی که مردم برای وی و خانواده سرشناسش قائلند از همکاری وهمگامی مردم‌برخوردارخواهد بود و استقبال کم نظیر مردم در انتخاب او ازاین‌رو میباشد.

آقای ایزدی بااینکه به مرز چهل نرسیده مناصب خوبی را دارا بوده است که میتوان فرمانداری شهرستان های‌نیریز فارس ـ شهرضا و کازرون را نام برد . ایشان مدتی نیز به عنوان رئیس اداره رفاه وتعاون وزارت کشور مشغول خدمت بوده است .

شهردار جوان شیرازدر پاسخ خبرنگارماکه پرسید اولین اقدام شما جهت بهبود ارزاق عمومی بخصوص نان و گوشت که‌مردم در حال حاضر از این بابت ناراضی هستند چه خواهدبود. پاسخ داد : از انجا که در اجرای منویات مبارک شاهنشاه آریامهر رهبر اندیشمند انقلاب ایران باید برای تامین رفاه و آسایش هر چه بیشتر مردم دقیقه ای درتك نکرد امیدوارم با ارشاد جناب آقای پیروز استاندار فارس و برخورداری از همکاری و یاری مردم شریف شیراز که خود را بحق فرزند انان می‌دانم ومانند یک فرزندوظایف خطیری نسبت باین مردم دارم بتوانم بانجام خدماتی نائل ایم .

آقای ایزدی در پاسخ سایر سئوالات خبرنگاراطلاعات‌گفت: هر حرفی که هم اکنون بمیان آید صحیح نخواهد بود. اجازه دهید که کار من و نحوه خدمت من درآینده پاسخگوی سئوالات شما باشد . تنها حرفی که اینک میتوانم بزنم این است: با آرزوی خدمت و برای خدمت‌وعشق‌خدمت به‌شهرداری آمده‌ام و به سنگینی وظیفه‌ای که عهده‌دار شده‌ام واقف‌هستم. امیدوارم بتوانم باانجام خدماتی درپیشگاه بلندشاهنشاه اریامهر و مردم شریف شیراز مفتخر و سر افراز باشم .

نوشته : ابراهیم طلائی

نامه برگزیده

کارشناس امور شهری

پیشنهادی برای جمع آوری زباله‌های پایتخت!

هدف از عنوان این طرح‌بهبود وضع جمع‌آوری و حمل زباله تهران میباشد . آنچه مسلم است و نباید نادیده گرفت در سالهای اخیر در این مورد پیشرفت قابل توجهی حاصل گردیده و نحوه جمع آوری و حمل زباله از صورت‌بیست سی سال قبل‌بصورتی‌بهتر درآمده‌ـ درگذشته زباله های خیابانها و کوچه‌ها و منازل وسیله رفتگر محل‌و در اکثر مواقع بوسیله خود مردم در گوشه‌ای جمع آوری میشد و یك هفته ده روز بانتظار کامیون و یاکاریهای شخصی میماند تا از آن محل به اطراف تهران حمل و به صاحبان مزارع فروخته شود ـ بتدریج این وضع منسوخ‌و در حال حاضر درا کثر نقاط‌تهران جمع آوری و حمل زباله در مراحل مختلف و بصورت زیر انجام میگیرد :

۱ـ زباله های هر منزل در سطلهای‌حلبی یااحیاناپلاستیکی ریخته میشود.

۲ـ صبح هرروز رفتگر محل به منازل‌محدوده ماموریت خود مراجعه و زباله‌را اخذ می‌نماید

۳ـسطلهای زباله وسیله‌رفتگر از منزل به چرخ زباله که معمولا دارای سه‌بشکه میباشد حمل و در بشکه ها تخلیه می گردد .

٤ـ رفتگران چند محل بشکه های پرشده را درنقطه‌ای گردـ آوری و بانتظار کامیون حمل زباله میمانند .

٥ـ رفتگران پس از رسیدن کامیون حمل زباله بشکه ها را درمحلی که‌در کامیونهای‌جدید برای آنها جاسازی شده قرار میدهند .

٦ـ زباله ها وسیله دستگاه پرس بطور اتوماتیك بابالا رفتن بشکه ها در محفظه بزرك کامیونها تخلیه میگردد .

۷ـ پس از پرشدن محفظه کامیون زباله ها را به مراکز مخصوصی که در نظر گرفته شده حمل مینماید .

در طرحی که‌اینجانب پیشنهاد می کنم وبراساس حفظ‌بهداشت عمومی و ذخیره انرژی رفتگر و سرعت عمل در این امر مهم پایه‌گذاری شده چند مرحله از مراحل فوق حذف و توجه خواهد شد که عمومیت این طرح در سطح تهران تا چه‌حد درازبین بردن امراض مختلف و بویژه مبارزه با آلودگی هوا و مگس و پشه موثر است .

نحوه جمع آوری زباله در این طرح در مراحل زیر خلاصه میشود :

۱ـ زباله های هر منزل در کیسه های پلاستیکی خاصی که بهمین منظور در سطح تهران پخش خواهد شد جمع آوری میگردد . این کیسه ها طبق کروکی ضمیمه روی چهارپایه‌ای‌آهنی‌و بوسیله کلافی بطور آویزان نصب می شود و دارای دری است که زباله را از نفوذ مگس و پشه محفوظ میدارد .

۲ـ صبح هرروز وسیله قطعه نخ یا ریسمانی گلوی کیسه محکم بسته شده کیسه جلو درحیاط قرارداده میشود .

۳ـ کامیون حمل زباله که بایستی حداقل دارای ٦ نفر کارگر باشد . در کوچه ها و خیابانها حرکت‌مینماید وکیسه های محتوی زباله‌بهمان صورت وسیله کارگران با استفاده از دستگاه‌اتوماتیك کامیون‌بداخل محفظه منتقل میگردد .

٤ـ پس از پرشدن محفظه کامیون زباله ها را به مراکز مخصوص حمل مینماید .

بطوریکه ملاحظه‌میشود آنچه فعلا در تهران مورد عمل است دارای هفت مرحله و طرح پیشنهادی اینجانب با حذف مرحله بصورت چهار مرحله‌ای است مهمتراینکه سه مرحله حذف شده مزاحلی هستند که منشاء تمام آلودگیهاو کثافات و تولید امراض و مگس ،وپشه میباشد .

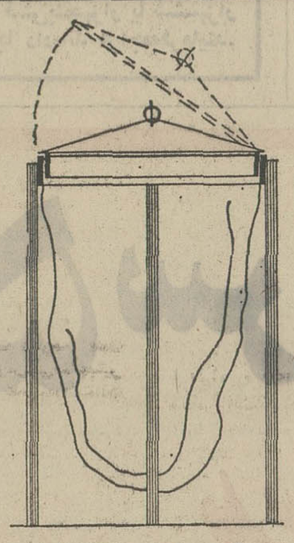

مزایای این طرح‌و مقایسه آنرا با وضع موجود میتوان بصورت زیر خلاصه کرد :

الف : در حال حاضر اغلب سطلها وبیت های زباله منازل فاقد درمیباشد که ناآگاهانه موجبات تکثیر آلودگیها فراهم میگردد . در حالیکه در طرح پیشنهادی چهار پایه‌ای که کیسه پلاستیکی روی آن نصب میگردد دارای دری است که روی آن‌قرار گرفته باین‌ترتیب هیچ وقت کیسه ها بطور روباز نیستند .

ب: هم‌اکنون‌یکی ازبزرگترین عیوب حمل زباله قرار دادن سطلهای زباله در شب پشت در منازل در خیابان میباشد که اغلب بآسانی مورد حمله‌سگها و گربه ها واحیانا مستهای‌آخر شب خیابان ها قرار گرفته در سطح خیابان پخش میشوند .

ج: دروضع فعلی‌رفتگر مجبور است سطلها را از جلو منزل تا چرخ زباله حمل و آنرا در بشکه ها تخلیه نماید که این خود موجبات گسترش کثافات‌و میکرب در هواخواهد بود که علاوه بر خود رفتگر عابران نیز از امراض حاصله در امان نخواهند بود .

آگهی استخدام در نیروی هوائی شاهنشاهی

۱ـ نیروی هوائی شاهنشاهی بمنظور تعلیم و تربیت درجه داران فنی تعدادی داوطلب برای تحصیل در آموزشگاه گروهبانی فنی با شرایط زیر می‌پذیرد :

الف ـ تابعیت دولت شاهنشاهی ایران

ب ـ متدین بیکی از ادیان رسمی کشور (اسلام ـ مسیحی ـ کلیمی ـ زردشتی)

پ ـ سن بین ۱۵ تا ۲٤ سال تمام .

ت ـ دارا بودن حداقل گواهی نامه قبولی سوم متوسطه دبیرستان(دارندگان مدرک‌تحصیلی بالاتر حق تقدم دارند).

ث ـ داشتن صحت مزاج و تناسب اندام بر طبق گواهی بهداری نیروی هوائی شاهنشاهی و حداقل ۱۵۵ سانتی متر قد داشته باشند .

ج ـ نداشتن عیال و اولاد و کسان تحت تکفل .

۲ـ مدت تحصیل در اموزشگاه مزبورحداقل یکسال و هنر آموزان در مدت تحصیل شبانه روزی بوده و هزینه زیست و پوشاک آنها بعهده نیروی‌هوائی میباشد و ماهیانه ۱۸۷۵ ریال‌بعنوان حقوق و فوق‌العاده سختی خدمت دریافت‌خواهند داشت .

۳ـ داوطلبان پس از خاتمه دوره و احراز موفقیت در ازمایشات بدرجه گروهباندومی مفتخر و بر طبق مقررات قانون استخدام نیروهای‌مسلح شاهنشاهی از حقوق و مزایای مربوطه استفاده خواهند نمود و ترفیعات بعدی انان مطابق قانون مزبور خواهد بود .

٤ـ داوطلبان می‌توانند برای کسب اطلاعات بیشتر و ثبت نام با در دست داشتن یک نسخه فتوکپی گواهی نامه تحصیلی عین شناسنامه،بفرم جدید عکس‌دار، ۲۲ قطعه عکس ٤×۳ از تاریخ نشر این آگهی تا تامین احتیاج باستثنای روز های تعطیل و پنجشنبه‌ها از ساعت ۷ الی ۱۲ درتهران بفرماندهی آموزش های هوائی واقع در خیابان تهران‌نو ایستگاه فرودگاه و در شهرستان‌ها به نزدیکترین پایگاه و یا ایستگاه مراجعه نمایند . م‌الف ٦۸۳٦

نیروی هوائی شاهنشاهی

آ ـ ۵۹۸۱۲

پذیرش دانشجوی خلبانی

نیروی هوائی شاهنشاهی باشرایط زیردانشجو جهت دانشکده خلبانی استخدام مینماید .

الف ـ شرایط نام نویسی .

۱ـ تابعیت دولت شاهنشاهی و متدین بیکی از ادیان رسمی کشور (اسلام ، مسیحی ، کلیمی ، زرتشتی).

۲ـ دارابودن حداقل دیپلم کامل متوسطه رشته های (ریاضی ، طبیعی ، ادبی).

۳ـ قبولشدن از معاینه جسمی و آزمایش استعداد خلبانی و داشتن حداقل قد ۱٦۱ سانتیمتر.

٤ـ حداکثر سن ۲٤و برای کسانی که خدمت زیر پرچم را انجام داده‌اند ۲۵ سال میباشد.

۵ـ نداشتن همسر و کسان تحت تکفل.

ب ـ مدت تحصیل :

حداقل مدت تحصیل در دانشکده دو سال در داخل ویاخارج از کشور میباشد.

حقوق‌و مزایا:

۱ـ دانشجویان در سال یکم حداکثر تا ۸ماه ماهیانه ۷۷۰۰ وبلافاصله پس از آغاز پرواز۱۳۹۵۰ ریال و در سال دوم ماهیانه ۱٤۵۷۵ ریال و درسال سوم ماهیانه ۱۵۲۰۰ ریال بعنوان حقوق و حق‌پرواز دریافت میدارند ضمنا چنانچه دانشجویان برای تحصیل‌بخارج از کشور اعزام شوند علاوه برحقوق و مزایای مذکور از فوق‌العاده تحصیل نیزاستفاده خواهند نمود و هزینه زیست وپوشاك آنان نیز با نیروی هوائی شاهنشاهی میباشد.

۲ـ دانشجویانی که دوره تحصیل راباموفقیت طی نمایند بدرجه ستواندومی مفتخر واولین حقوق آنان معادل ۳٦۷۵۰ ریال میباشد.

داوطلبان میتوانند برای کسب‌اطلاعات‌بیشتر و ثبت نام بادردست داشتن‌فتوکپی گواهینامه‌تحصیل عین شناسنامه (بفرم جدیدعکس‌دار) و۲۲ قطعه عکس ٤×۳ تاتامین احتیاج همه روزه از جمله‌روز های پنجشنبه و جمعه‌ازساعت ۸ الی ۱۲ به‌فرماندهی آموزش های هوائی واقع در خیابان تهران نو ایستگاه فرودگاه مراجعه نمایند.

نیروی هوائی شاهنشاهی

آ ـ ٦۰۹٤۲

آگهی مهلت پرداخت عوارض شهرداری پایتخت

برطبق تصویب‌نامه شماره۲٤۳۵٦ر٤ـ ٦ر۵ر٤۲ وزارت کشور به قائم مقامی ، انجمن شهر و تعرفه مصوبه مورخ ۲۹ر۱۰ر٤۸ و ۱۰ر۳ر٤۹ انجمن شهر پایتخت کسبه و پیشه‌وران محترم موظفند سالیانه به ماخذ مقرر در تصویب‌نامه و تعرفه های مصوبه عوارض به شهرداری پرداخت نمایند و چون عده‌ای از پیشه‌وران تا آخر شهریور ماه ۵۱ مهلت مندرج در آگهی شماره ۱۳۳٦۹و ۱۳۵٦۸ـ۱۲ر۵ر۵۱ موفق به پرداخت عوارض و تجدیدپروانه خود نشده‌اند لذابه منظور کمك باین دسته از کسبه محترم مهلت فوق‌الذکر از تاریخ۱ر۷ر۵۱ به مدت دو ماه دیگر تمدید و بدین وسیله جهت اطلاع عموم پیشه‌وران محترم آگهی می گردد خواهشمند است حداکثر تا آخر آبان‌ماه سال جاری با مراجعه بادارات درآمد مناطق ۱۲ گانه‌شهرداری فرم‌های مربوط به عوارض متعلقه را دریافت و به شعب بانك‌ملی همان‌منطقه پرداخت و رسید مخصوص‌به خودرادریافت دارندتانیازی باقدامات قانونی دیگر از نظر وصول عوارض نباشد .

شهردار پایتخت

آگهی دعوت از صاحبان سهام

مجمع عمومی فوق‌العاده شرکت منحله تولیدی روغن‌موتور جهان در تاریخ ۱٤ر۹ر۵۱ ساعت ۹ صبح در محل شرکت‌تشکیل میگردد.

از کلیه صاحبان سهام دعوت میشودکه در روز و ساعت مقرر در جلسه مزبور حضور بهمرسانند .

دستور جلسه :

تغییر محل تصفیه شرکت.

مدیر تصفیه و دارنده متجاوز از پنجاه درصد سهام شرکت کاظم لاری .

آ ـ ٦۱۱۵٦

بنا بتصمیم مجمع عمومی فوق‌العاده شرکت سهامی خاص وارمر

کلیه سهام بی‌نام شرکت به‌بانام تبدیل شد. بدین وسیله بکلیه دارندگان سهام بی‌نام اطلاع داده میشود که جهت‌تبدیل سهام خود حداکثر بمدت ٦ماه‌پس از تاریخ‌به مرکز شرکت مراجعه نمایند. بدیهی است پس از انقضای مدت مذکور کلیه سهام بی نام باطل شده تلقی میگردد .

آ ـ ٦۰۹۱٤

قابل توجه مصرف کنندگان نشاسته کارخانه های قنادی بیسکویت سازی ـ بافندگی و صنف عطار

همانطور که اطلاع دارید شرکت سهامی نشاسته و گلوکز ایران فرآورده های خود را با رعایت کامل اصول و مقررات بهداشتی و با آب تصفیه شده تهیه نموده و در دسترس مصرف کنندگان محترم قرار می دهد خوشبختانه اخیرا این شرکت مبادرت به تهیه بهترین نوع نشاسته گل گندم نموده که در نوع خود با نشاسته های خارجی برابر است مخصوصا معایب موجود در نشاسته معمولی از قبیل بوی نامطبوع و ترشیدگی ندارد .

برای مصرف غذائی بهترین نوع نشاسته در دنیا میباشد ، برای اینکه در آب زودتر حل شود بصورت پودر تهیه شده است و طالبین به تلفن های ۷۷۲۲۱٤ ـ ۷۷۲٦۱۰ ـ مراجعه فرمایند .

تجدید آگهی مزایده فاضل آب انهار خیابان سپهبد رزم‌آرا

شهرداری پایتخت فاضل آب انهار انتهای خیابان سپهبد رزم‌آرا را از طریق مزایده باحداقل اجاره بهاء سالیانه مبلغ ۲۱۰ر۰۰۰ ریال باجاره واگذار مینماید داوطلبان شرکت در مزایده می توانند باداره کل املاك و ثبت اراضی شهرداری پایتخت واقع در خیابان تخت جمشید خیابان ایرانشهر ساختمان مرکزی طبقه چهارم مراجعه و با دریافت برك شرایط مزایده پیشنهاد خودرا به انضمام قبض سپرده وجه نقد درحسابداری‌شهرداری ویا اسناد خزانه که حداقل از صدی پنج مبلغ برآورد شده کمتر نباشد تاساعت ده‌و نیم صبح روز چهار شنبه ۱۵ر۹ر۵۱ بصندوق مزایده‌ومناقصه در اداره کل بازرسی شهرداری پایتخت واقع در خیابان ایرانشهر عمارت مرکزی بیندازندپیشنهادات رسیده در ساعت ۱۱ صبح همان روز بازو قرائت خواهد شد شهرداری در رد یاقبول یك یاکلیه پیشنهادات مختار است و هرگاه برندگان اول ، دوم ، سوم مزایده حاضر بانعقاد قرارداد نشوند سپرده آنان به ترتیب ضبط خواهدشدبه‌پیشنهادات رسیده بعداز ساعت مقرر ترتیب اثر داده نخواهد شد.

شهردار پایتخت

آگهی برای اطلاع مالکین و صاحبان حق‌کسب و پیشه واقعه در جبهه شرقی خیابان باب همایون

بدین وسیله بر طبق ماده ۷ آئین‌نامه‌اصلاحی اجرای قانون تملك اراضی باطلاع مالکین‌وصاحبان حقوق کسب‌و پیشه واقعه در محدوده زیر:

شمالا بضلع جنوبی کوچه گرمابه واقع در جنوب ساختمان جدید پست وتلگراف شرقابضلع غربی کوچه گرمابه مذکور . جنوبا بضلع شمالی کوچه قنات ،غربا بضلع شرقی خیابان باب همایون میرساند که بموجب تصویبنامه هیئت وزیران‌مصوب ۲٦ر٦ر۱۳۵۱ املاك واقع در محدوده فوق بمنظور نوسازی باید تصرف و تملك گردد .

بنابر این از کلیه مالکین وصاحبان حق‌دعوت مینماید که ظرف مدت ۱۵ روز ازتاریخ انتشار آخرین آگهی (۸ر۹ر۱۳۵۱) به‌اطاق۲۰۸ساختمان مرکزی به بانك رهنی ایران واقع در خیابان فردوسی مراجعه و ضمن ارائه مدارك مالکیت ویا سایر حقوق خود کارشناس اختصاصی خود رانیز معرفی نموده و در انتخاب کارشناس مشترك‌توافق نمایند.

توضیح میدهد که مالکین و صاحبان حق‌باید نشانی کامل و قبولی کارشناس اختصاصی خودرا به ضمیمه مدارك مربوط‌به مالکین ویاذیحق بودن نسبت به حق‌کسب وپیشه تسلیم دارندو هرگاه‌ظرف مهلت فوق نسبت‌به تعیین کارشناس اختصاصی و توافق در انتخاب کارشناس مشترك عمل ننمایند . بموجب ماده ٤ آئین‌نامه مزبور برای انتخاب کار شناس اختصاصی مالکین‌وصاحبان حقوق‌و کارشناس مشترك به جناب آقای دادستان کل مراجعه‌خواهد شد.

این آگهی یکبار در روزنامه رسمی‌و سه بار متوالی بفاصله ده روز ، روز های ۱۸ر۸ر۵۱ و ۲۸ر۸ر۵۱ و ۸ر۹ر۵۱ در روزنامه های اطلاعات و کیهان چاپ خواهدشد .م‌الف ۱۲۳۱۳.

از طرف وزارت آبادانی‌ومسکن بانك رهنی ایران

آ ـ ٦۰۹۱٦

خربزه در خدمت جوانان مجرد !

ـ باتگاه کردن به این عکس ، شاید شماهم تصدیق‌کنید بیهوده نگفته‌اند که: در تهران از هرراهی میشود پول‌درآورد وتعداد مشاغل ، غیرقابل شمارش است.

بعنوان نمونه می بینید که شخصی در میان همه مشاغل، شغل تازه‌ای را ابداع کرده است: وی چند خربزه می خرد ، آنهارا قاچ قاچ می کند و به این صورت بفروش میرساند و درتوجیه کارخود نیز میگوید:

ـ توی این شهر، هزارها جوان مجرد به تنهائی زندگی می کنندو من بخاطر آنهاست که خربزه هارا به این‌صورت می فروشم. زیرا یک نفر نمی تواند یک خربزه کامل را دریک وعده بخورد، واگر هم قسمتی از آن را بخورد و قسمتی دیگر رانگهدارد، آن قسمت باقی مانده ممکن است خراب و غیرقابل خوردن شود. این است که من کاراین عده را راحت کرده‌ام تابتوانند بادادن چند ریال، بمقدار کافی و لازم، خربزه‌بخورند وضمنا برای خودم نیز شغلی درست کرده‌ام که بهرحال‌زندگی‌ام را می‌گرداند.

عکس از: پرویز معیری

اخطار منظوم به سیگاریها

ندارد روی دودیها صفائی!

کرمان ـ یک خواننده باذوق اطلاعات که آقای اکبر تبریزچی نام دارد ،قطعه منظومی در مذمت سیگار و نکوهش سیگاری‌ها پرداخته و برای سرویس زیر آسمان کبود فرستاده است که دریغمان آمد آن را چاپ نکنیم. بخوانید و «عبرت» بگیرید ،بهرحال در زیر این آسمان کبود، گاه‌گاه ،خواندن چنین قطعاتی همپربی‌لطف نیست :

درون آدمی کرمی‌ست خودکار
که می گوید بکش سیگار ، سیگار
اگر خواهی وجود تندرستی
بکن با این هوس پیکارپیکار
نباشد هرکه را یک جو اراده
براو لازم قشو ، تیمار تیمار
اگر سیگارکش هستی دریغا
که قلبت میشود بیمار ، بیمار
فریب دل نخور چون اندرین‌راه
نگردد زندگی هموارهموار
بجای کار باید دود کردن
دراین صورت شوی بیعار ، بیعار
ندارد روی دودی‌ها صفائی
چه ، رخ زرد و درون غمبار ، غمبار
هرآنکس کرد ترک اعتیادش
شود زنده دل و بیدار ، بیدار
بجای دود کردن خنده‌روباش
که آید سوی تو دلدار ، دلدار
سرویس زیر آسمان کبود ـ البته ماهم بی‌مناسبت ندیدیم که در پاسخ آقای‌تبریزچی قطعه‌ای منظوم در همان وزن و قالب وقافیه، قطعه منظوم خودشان برایشان دست‌وپا کنیم:

تو ای تبریزچی غمخوار غمخوار
که نفرت داری از سیگار سیگار
بیاودست از این پندواندرز
دراین دوروزمان بردار بردار
که سیگاری جماعت نیست حاضر
که ازکس بشنود هشدارهشدار
خودت هم چشم بگشا ای‌برادر
زبنده بشنو این اخطار اخطار
که دودی‌ها چوترک دود کردند
شوند آنگه همه بیکار بیکار
چوبیکارند وبی‌سیگار ، ترسم
که گردآیند شب ، ناچار ،ناچار
چوسیگاری ، کشند ودودسازند
خودت را ناگهان ، یکبار ، یکبار

زن مست، مردی را کتک زد!

اهواز ـ مردی که از دست یک زن مست کتک خورده بود، علیه وی‌به‌شورای داوری‌شکایت کرد .

این مرد که نصرالله‌نام‌دارد، گفت :

ـ در همسایگی من زنی بنام سودابه زندگی میکند که باعث سلب آسایش از من وخانواده‌ام و همسایگان دیگر شده است همیشه به خانه این زن عده‌ای مرد غریبه رفت وآمد می کنندو این کار خلاف اخلاق او، روی خانواده‌های ما، تاثیر نامطلوب می‌گذارد .

وی افزود :

ـ همین شب گذشته بود که چند مرد مست، سودابه را که خودش هم بشدت مست بود ، به خانه‌اش رساندند، اما‌اوجلو خانه که رسید شروع به داد و فریاد کرد. براثر سرو صدای‌او عده‌ای از همسایگان بیدارشدند و بیرون آمدند. منهم از خانه بیرون آمدم وبه سودابه‌اعتراض کردم که چرا آسایش مردم را بهم میزند. اما او که بعلت‌مستی نمی‌توانست خودرا کنترل کند، بمن فحش داد و حمله کرد.این بود که منهم به کلانتری محل رفتم و شکایت کردم و حالا ما را به شورای داوری‌فرستادند.

سودابه نیز که‌در شورای‌داوری حاضر بود گفت :

ـ من اگر کاری انجام میدهم، اولا بخاطر دو فرزندم است که پدر ندارند، ثانیا در خارج از خانه است و به همسایگانم ارتباطی‌ندارد . اما علت شکایت نصرالله‌علیه‌من‌اینست که او بمن نظرداردوچندبار هم از من دعوت کرده که بمنزلش بروم ، ولی‌چون ازمن بی‌اعتنائی دیده ، علیه من شکایت کرده است.

شورای داوری ، سودابه را بخاطرفحاشی‌و کارهای خلاف اخلاق‌جریمه‌کرد وازوی خواست که‌هرچه‌زودتر مکان‌زندگی خود را تغییر دهد .

حاشیه پرداز

هادی خرسندی

اینهمه پول کجامیرود؟

آمده بود، عصبانی و حق بجانب و طلبکار . متاسفانه بین اینهمه آدم، سراغ مرا گرفت و زیپ دهانش را کشید:

ـ از اینطرف هفته تبلیغات است و میگویند نباید به مردم دروغ گفت. از آنطرف نمایشگاه سیرتحول مطبوعات برگزار می شود وروی اهمیت مطبوعات در جامعه تکیه می کنند، اما بازهم مطبوعات دروغی‌راکه باید بگویند می‌گویند!

دستش را کشیدم و بزور نشاندمش روی صندلی .پرسیدم کدامیک از مطبوعات دروغ نوشته‌اند؟ فریاد زد: همین اطلاعات!گفتم انشاءاله منظورتان مطالب مخلص نیست. گفت : نه آنرا که نمی خوانم. منظورم‌این است : بعد یک تکه از صفحه ٤ روزنامه ۲٤ آبان را درآورد و گفت گوش بده. و خواند:

« انتشار اسکناس ـ بانک مرکزی ایران در مهرماه امسال دو میلیارد ریال دیگر اسکناس جدید منتشر ساخت و درجریان گردش قرار داد.»

پریدم وسط حرفش ، گفتم کجایش دروغ است؟ گفت «به حضرت عباس اگر من یکی از این اسکناس هارا دیده باشم ! شما باید این خبر رادرروزنامه تکذیب کنید»!

هر دونگاه عاقل اندر سفیهی بهم انداختیم وقاه‌قاه زدیم زیر خنده! طرف که معلوم بود از اول بیخودی قیافه گرفته و مرا دست انداخته بود، از جایش بلند شد و با ذوق زدگی گفت سوژه خوبی بود. نه؟ گفتم‌سوژه بدی نبود البته ، اما استدلال احمقانه‌ایست.

نمیدانم با دلخوری رفت یابا دلخوشی ، اما وقتی رفت از شما چه پنهان ، من هم رفتم‌توی همین فکر که راستی چرا از این دومیلیارد اسکناس‌که در مهرماه و دو میلیارد اسکناسی که در شهریور به جریان افتاده هیچکدامش سراغ ما نیامده ؟! پس این پول ها کجا می رود ؟ وبه این نتیجه رسیدم که گاهی اوقات، با استدلال های احمقانه هم میشود به نتیجه‌ای رسید !

توی همین افکار ، یکی از همکاران پیش آمد و دردستش یک‌اسکناس‌هزار تومانی.پرسید «هزار تومن خورده داری ؟» پول را از دستش قاپیدم وباولع عجیبی نظاره‌اش‌کردم. طرف که هوا را پس دید، اسکناس را از دستم کشید و گفت لابد تواگر یک اتومبیل پر از اسکناس‌ببری سکته میکنی؟ومن‌در اینجاجواب سئوالم را دریافتم. شما چطور؟

استخدام معلم برای تدریس زبان انگلیسی

۱ـ نیروی هوائی شاهنشاهی برای تدریس زبان انگلیسی در کلاس های جدید به تعدادی معلم زبان احتیاج دارد .
۲ـ ساعات تدریس روزانه شش ساعت در دو شیفت صبح ها از ساعت ۸ الی ۱٤ و بعد از ظهر ها از ساعت ۱٤٫۳۰ الی ۲۰٫۳۰ خواهد بود.
۳ـ حق‌التدریس معلمین از ساعتی ۲۵۰ریال شروع و تا ۳۰۰ ریال افزایش خواهد یافت .
٤ـ داوطلبان به فرماندهی آموزشهای هوائی این نیرو واقع‌در جاده تهران‌نو ـ ایستگاه فرودگاه مراجعه ویا با تلفن ۷۹٦۰۰۱ شماره های داخلی ۳۳٦۹ـ۳۳۷۰ و ۳۳۷۳ مذاکره نمایند .

نیروی هوائی شاهنشاهی

کوتوله ۸۰ سانتیمتری قهرمان رقص باباکرم شد!

اصفهان ـ در یک مسابقه رقص باباکرم، که بین ۳۲ پسر جوان در اصفهان برگزار شد ، بهرام بقائی، کوتوله ۸۰ سانتیمتری اصفهان ، با انعطاف عجیب بدنی‌وحرکات ظریف ومورد پسند خود، بمقام اول رسید ودر واقع قهرمان رقص باباکرم اصفهان شد!

این مسابقه رایکی از هنرمندان تئاتر اصفهان‌بنام«بیات» ترتیب‌داده بود، تاطی آن‌۵نفر را برای‌شرکت در یک نمایشنامه انتخاب کند که بتوانند‌در صحنه‌هائی از نمایشنامه، رقصهای جالبی ارائه دهند.

این مسابقه‌جالب‌فقط با نواختن ضرب توام بود و در پایان آن‌علاوه بر بهرام‌بقائی، چهارتن‌دیگر بعنوان اجراکنندگان رقص باباکرم انتخاب شدند.

عکس، کوتوله‌اصفهانی را هنگام انجام مسابقه رقص نشان میدهد.

قابل توجه !

از متقاضیان محترم سفر مقدس حج در تهران‌که تاکنون نامشان در روزنامه‌ها اعلام نشده است تمنی دارد تا روزسه‌شنبه سی‌ام آبان ۱۳۵۱قبل از ظهر ها بمسجدیکه فیش‌پنجهزار یا ششهزار تومانی خود را در آنجا داده‌اند مراجعه‌فرمایند.

رانندگان در هوای آزاد نصیحت شدند !

شمیران ـ ۱۵۰ راننده متخلف تاکسی ، در سرپل تجریش گرد آوری شدند ، تا برای‌آنان در هوای آزاد ، پیرامون‌رعایت اصول و مقررات رانندگی تاکسی سخنرانی شود .

رئیس پاسگاه پلیس پل‌تجریش‌که۱۵۰ راننده‌متخلف را ، پس از متوقف کردن تاکسی هایشان ، درگوشه‌ای از سرپل تجریش گرد هم آورده بود ، به آنها گوشزد کرد که اگر بیش از ظرفیت تاکسی ، مسافر سوار کنند، یا از حمل مسافران ازشمیران به تهران امتناع ورزند ، یا مسافران ۵ ریالی سوار کنند ، شدیدا تحت کنترل قرار گرفته، طبق مقررات جریمه خواهند شد .

اجتماع رانندگان در هوای آزاد و سخنرانی برای آنها متجاوز از سه ساعت طول کشید و در پایان سخنرانی تاکید شد که پلیس ،بهیچوجه از تخلفات آنها چشم‌پوشی نخواهد کرد .

پلی کپی تمام‌اتوماتیک
دوپلو Duplo
کاملا جدید
موردلزوم تمام‌مؤسسات‌فرهنگی

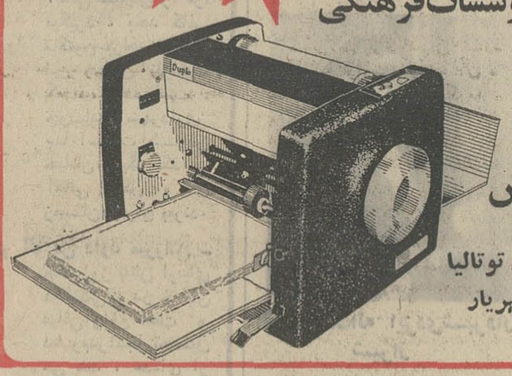

مرکز پخش وسرویس
تهران
مؤسسه ماشین‌های اداری توتالیا
چهارراه شاه نبش‌کوچه شهریار
ساختمان۲۱ تلفن۴۱۸۱۵

مراکز پخش وسرویس شهرستانها

اصفهان	خیابان سپه کتابفروشی شهریار
تبریز	بازار شیشه‌گرخانه کتابفروشی معرفت
مشهد	خیابان پهلوی کتابفروشی امیرکبیر
اهواز	خیابان رضاشاه‌کبیر کتابفروشی جعفری
آبادان	خیابان امیری چاپخانه خمیسی
کرمانشاه	خیابان سپه کتابفروشی فردوسی

شب عروسی، داماد غیبش زد!

۵ سری جواهر

هدیهٔ روز مادر

یک سری جواهر زمرد بارزش ۱۰۰هزارتومان
یک سری جواهر الماس بارزش ۱۰۰هزارتومان
یک سری جواهر یاقوت بارزش ۱۰۰هزارتومان
یک سری جواهر فیروزه بارزش ۱۰۰هزارتومان
یک سری جواهر برلیان بارزش ۱۰۰هزارتومان

جوایز ممتازبلیطهای اعانه ملی مخصوص روزمادر

برای ۵ نفر

باضافه : میلیونهاریال جوایزنقدی دیگر

بلیطهای اعانه ملی مخصوص روزمادر

درسراسرکشورمنتشرشد

امید تازه برای زنان نازا

نخستین نوزاد در تخمدان پیوندی

دکتر جهانشاه صالح ـ دکتر حسن مهاجری ـ دکتر علی راسخ ـ دکتر حسین پارسا درباره عمل پزشک آرژانتینی نظر میدهند

موفقیت دکتر «پل بلانکور» جراح آرژانتینی در عمل پیوند تخمدان که موجب حامله شدن یك زن نازا شده است دریچه امید را بر روی زنانی که در آرزوی داشتن فرزند هستند باز کرد.

محافل پزشکی ایران اقدام پرفسور بلونکور را یك عمل ارزنده و درخور تحسین بشمار آورده و در این مورد اظهارنظر نموده‌اند.

★ نظر دکتر صالح

دکتر جهانشاه صالح صاحب نظر امر جراحی زنان در این باره میگوید:

گزارش این عمل قابل مطالعه است. باید دید آیا جراح هر دو تخمدان را پیوند کرده یا یکی را اگر اقدام به پیوند یك تخمدان کرده باشد امکان دارد حاملگی مربوط به تخمدان سالم زن بوده باشد و اگر هر دو تخمدان پیوند شده باشد کاری بس جالب توجه وارزنده انجام گرفته است.

دکتر صالح سپس اشاره به سابقه عمل مزبور کرده و یادآور میشود سالها این عمل انجام میشد اما پس از چندی پیوند خشك شده و جراح با ناکامی مواجه میگشت.

★ نخش تخمدان

آقای دکتر حسن مهاجری متخصص و کارشناس جراحی و بیماریهای زنان در این مورد اظهار میدارد.

مدت‌ها است که جراحان متخصص زنان قصد داشته‌اند پیوند دستگاه تناسلی را چون دیگر پیوند اعضای بدن انجام دهند. و در این زمینه روی حیوانات مختلف مانند سك ـ گربه ـ میمون اعمالی انجام داده و باموفقیت هائی نیز مواجه شده‌اند.

مسئله پیوند رحم مدتی است که مورد بحث بوده و تابحال در روی انسان این عمل صورت نگرفته است. ولی پیوند تخمدان برای اولین بار است که انجام میگیرد، باید در اینجا توضیح دهم: اصولا زن برای حامله شدن برای مدت محدودی احتیاج به تخمدان دارد تا عمل تخمك گذاری انجام شود و پس از انجام عمل تخمك گذاری مدت بسیار کوتاهی که حداکثر سه ماه است نیز برای نگهداری جنین احتیاج به تخمدان است. پس از انقضای این مدت جفت جایگزین تخمدان میشود و دیگر به تخمدان نیازی نیست از این نظر در صورتی که بشود با وسایل پزشکی ازدفع پیوند برای این مدت کوتاه جلوگیری کرد نتیجه مطلوب که عبارتست از حاملگی است بدست خواهد آمد.

★ جوجه ماشینی!

دکتر مهاجری سپس اشاره به مسئله توارث و رابطه آن با پیوند تخمدان کرده میگوید.

فرمول کروموزونی تخمدان پیوند شده همانند دهنده تخمدان بوده و بنابراین تخمك آزاد شده، مشخصات ارثی همان کسی را دارد که دهنده تخمدان است و بنابراین جنین تشکیل شده ازنظر کروموزونی ترکیبی از دهنده تخمدان و پدر خواهد بود. و در این صورت زن باردار فقط وسیله تغذیه و رشد و حمل جنین را بعهده خواهد داشت و باید بگویم نوزاد مثال جوجه‌ای است که از تخم مرغ و ماشین ایجاد شده باشد.

مسئله دیگری که دکتر مهاجری بدان اشاره میکند موضوع زنانی است که بعلت نقص مادرزادی فاقد تخمدان بوده یا اینکه تخمدان آنها بعلت بیماری در سن جوانی خارج شده در این موارد برای باروری آنها میشود از عمل پیوند کمك گرفت. باید یادآور شوم اصولا این عمل از نظر درمانی نباید کار مشکلی باشد فکر میکنم انجام آن بدون دردسر بوده است.

خبر خوبی است

دکتر علی راسخ استاد بیماریهای زنان دانشکده پزشکی نیز عقیده دارد: اقدام جراح آرژانتینی قدم مثبتی است که در عالم پزشکی دراین مورد برداشته شده. وی میگوید عمل پیوند تخمدان نه به این صورت برای ایجاد قاعدگی در زنان انجام میشد و جراحان با قراردادن قرص محتوای هرمون در زیر پوست که عمل تخمدان را انجام می‌داد در زنان قاعدگی ایجاد میکردند اما با این رویه حاملگی غیر ممکن بود. در هر صورت این عمل مژده‌ای است که در آینده بیمارانی که تخمدانهای آنها قادر به تخمك گذاری نیست و یا بانوانی که بعللی هردو تخمدان خودرا از دست داده‌اند با این عمل دارای اولاد خواهند شد

موفقیت مهم

دکتر حسین پارسا استاد دانشکده پزشکی و رئیس بیمارستان صالح (زنان) نیز در این مورد اظهار داشت مسئله پیوند تخمدان یک امر بسیار مشکل است و بعلت نگرفتن این پیوند اغلب پزشکان مواجه باشکست شده‌اند. عمل به این نحو است که تخمدان زن دیگری را در محل تخمدان ازبین رفته میکارند. تاکنون بسیاری از جراحان دنیا اقدام به این عمل نموده‌اند که نتیجه مطلوبی نصیبشان نشده بود. دکتر پارسا اضافه میکند اعلام حاملگی زن تخمدان پیوندی از طرف جراح آرژانتینی یکموفقیت مهم بشمار میرود. چون علاوه بر اینکه پیوند با موفقیت بوده عمل تخمك گذاری (عامل ایجادکننده حاملگی) انجام شده است.

کبری اکبر پور ملقب به اشرف (۶۰ ساله) از روز یکشنبه ۲۱ آبان ماه جاری ازمنزل خارج و تاکنون مراجعت ننموده است. هرکس اطلاعی از نامبرده دارد لطفا به تلفن ۹۵۶۵۸۶ آقای ذبیح‌الله حدیدی خبرداده و خانواده‌ای را از نگرانی نجات بخشد.

آشنائی باگروه ۶۹ نفری قهرمانان اکروبات چینی

دیروز اطلاع دادیم که یك گروه اکروبات چینی وارد تهران شدند برای آشنائی بیشتر خوانندگان با کار این گروه اطلاعاتی از مسئولین اکروبات بازهای چینی بدست آوردیم که در زیر میخوانید.

یك گروه ۶۹ نفری ازقهرمانان آکروبات جمهوری خلق چین برای انجام هفت برنامه نمایشی وارد تهران شده‌اند. این گروه که شامل ۱۹ هنرمند زن و پنجاه هنرمند مرد است و طبق دعوت دولت ایران برای تحکیم مودت و دوستی میان دو دولت جمهوری خلق چین و ایران مدت پانزده روز میهمان ما هستند طبق برنامه قبلی پنج برنامه نمایشی در تهران و دو برنامه نمایشی دراصفهان برگزار خواهند کرد.

این گروه بانام آکروبات پکن بایك هواپیمای اختصاصی مستقیما از پکن وارد تهران شده‌اند. گروه مزبور تمام وسائل نمایشی خود را که بالغ بر ۵ تن وزن دارد باخود به تهران آورده‌اند و برای انجام نمایشات خود از آن استفاده خواهند کرد.

گروه ۶۹ نفری قهرمانان آکروبات چین را پنج فیلمبردار ومخبر و عکاس و ۱۲ نفر اعضاء ارکستر مخصوصی که به هنگام اجرای نمایشات، آهنك های دلپذیری خواهند نواخت تشکیل میدهند و ۵۲ نفر بقیه طی برنامه نمایشی به اجرای عملیات آکروباتی خواهند پرداخت.

گروه آکروبات پکن دیروز بعداز ظهر رابه اولین تمرین و جایگزین کردن وسائل مربوطه پرداختند.

آکروباتهای چین که اکثرا دارای قدی کوتاه واندامی باریك هستند طی هفت شب برنامه مخصوص خود، دست به عملیات خطرناك و چشمگیری خواهند زد.

این گروه در سال ۱۹۵۰ در پکن به وجود آمده و طی سالهای گذشته بر فعالیت‌های خود افزوده است و در این مدت برای اجرای برنامه های نمایشی به کشور های ژاپن، مصر، مغولستان، در آسیا و کشورهای ایتالیا، بریتانیا، فرانسه، شوروی، رومانی، بلغارستان، چکسلواکی، آلبانی و مجارستان در اروپا برنامه هائی اجرا کرده‌اند و آخرین سفر آنها ۷ سال گذشته و به کشور ژاپن بود که در شهر های توکیو و اوزاکا برنامه های خود را به نمایش گذاردند. سال گذشته نیز این گروه طی سفر دورچین، در کشور خودبرای مردم علاقمند که از دوستداران آکروبات هستند چندین برنامه نمایشی اجرا کردند.

مدارس آموزشی آکروبات

سرپرستی گروه مزبور را «وانك سینك چاو» برعهده دارد. اعضاء این دسته همگی در مدارس مخصوصی که به آموزش فنون آکروبات می‌پردازند، تعلیم دیده‌اند. مدارس آموزش آکروبات در شهرهای مختلف چین وجود دارد و مهمترین آنها در شهر های پکن، شانگهای، و «وهان» به کار تعلیم می پردازند. این مدارس نوجوانان ۹ تا ۱۳ ساله راباشرایط مخصوصی می‌پذیرند و به تعلیم آنها می پردازند. همه اعضاء این گروه درواقع حرفه‌ای میباشند و کاری جز آکروبات ندارند. هرقهرمان آکروبات تاسن ۶۰ سالگی در خدمت دسته خودبعنوان بازیگر یا مربی مشغول فعالیتند وپس از آن بازنشسته مشوند.

آکروباتیست ۱۱ ساله چینی درتهران!

هم اکنون مسن ترین آکروباتیست در چین ۵۰ سال دارد و تنها اوست که توانسته است تااین سن به اجراء عملیات خطرناك آکروبات بپردازد. یکی از جوانترین آکروباتهای این گروه دختر یازده ساله‌ای است که با قد خیلی کوتاه خود عملیات محیرالعقولی روی یك چرخه مخصوص نشان می دهد. این دختر که «چاین‌ین» نامدارد یکی از ورزیده ترین افراد این گروه میباشد.

برنامه های گروه آکروبات پکن که یکی از بهترین دسته های آکروبات در چین است، همگی شگفت‌انگیز و قابل توجه است. حرکات ظریف و بدن های انعطاف پذیر افراد این دسته که در نهایت زیبائی و ظرافت انجام میشود حاکی از آموزش و تمرین صحیح مدارس و پشتکار افراد آن میباشد.

رقص شیر!

از جمله برنامه های این گروه رقص شیر است که روی گوی بزرگی در حالت متعادل انجام میشود و یکی از آکروباتیست های چینی روی شیر دست به اجرای نمایش میزند. نمایش با دوچرخه ویك چرخه نیز از دیگر برنامه های جالب و دیدنی این گروه است و بخصوص عملیات «چاین‌ین» دختر یازده ساله روی یك چرخه چشمگیر و شگفت انگیز میباشد.

از دیگر برنامه های هیجان‌انگیز گروه آکروبات پکن، عملیات روی صندلی‌های روی هم چیده است که تعداد آنها از ۶ تجاوز میکند و آکروباتیست دست به حرکات تعادلی و زیبائی میزند.

جست و خیز از حلقه های سه‌گانه و عبور از آنها نیز از برنامه های پرشکوه این گروه است که آکروباتها دروضعیت های گوناگون و دشواری از میان آنها میگذرند و تعادل فوق‌العاده خودرا روی عملیات انفرادی نشان میدهند.

این گروه پس از دو شب تمرین از دوشنبه ۲۹ آبان نمایش خود را به مدت پنج شب آغاز میکنند و در پایان به اصفهان رفته و دو شب نیز در آنجا برنامه های خود رابه مورد اجرا خواهند گذارد. گروه مذکور پس از پایان برنامه‌های خود در ایران به پکن مراجعت خواهند کرد.

این یك قهرمان آکروبات چینی است که عملیات تعادلی حیرت‌انگیزی روی چند ردیف صندلی انجام میدهد. این دختر هربار در نمایش خود بر تعداد صندلیها میافزاید و درآخرین قسمت حرکات خود تا ارتفاع ۶ متری بالامیرود. او برای پرهیز از هرگونه خطر احتمالی، توسط سیم حایلی که به سقف مربوط است، کنترل می شود.

قهرمان ۱۱ ساله چینی در تهران!

گزارش از: خلیل پاك نظر

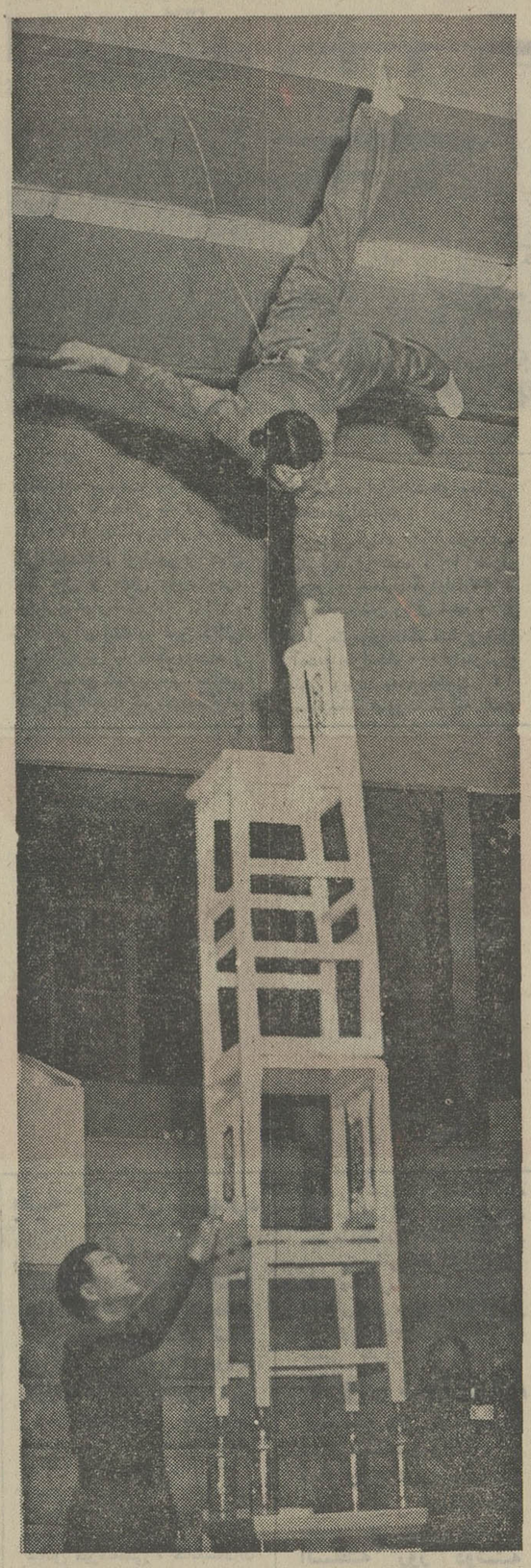

قهرمانان ۵ تن صندلی و میله با خود به تهران آورده‌اند

دختر ۱۱ ساله

این چاین‌ین دختر یازده‌ساله روی یك چرخه مخصوص عملیات این دختر از چهره های درخشان گروه آکروبات پکن است که شگفت‌انگیز خود را اجرا میکند. گروه مزبور در تمرینات دیشب بود، او ضمن برقراری تعادل خود روی یك چرخه ظروف مخصوص متعددی راوسیله پای راست خود یکی‌یکی داخل هم و روی سرش پرتاب میکند.

حداکثر نرخ عمده فروشی وخرده فروشی درمیادین وسطح شهر ازتاریخ ۲۸ر۸ر۵۱ تا اطلاع ثانوی بشرح زیر است:

ردیف	نوع جنس		حداکثر نرخ برحسب ریال برای هرکیلو — میادین — درجه ۱	میادین — درجه ۲	میادین — درجه ۳	سطح شهر — درجه ۱	سطح شهر — درجه ۲	سطح شهر — درجه ۳
۱	پرتقال شمال ٤عدد یکیلو		۳۲	-	-	٤۰	-	-
۲	پرتقال شمال ۵عدد یکیلو		۲۶	-	-	۳۲	-	-
۳	پرتقال شمال ۶عدد یکیلو		۱۹	-	-	۲٤	-	-
٤	پرتقال شمال ۷عدد یکیلو		۱۵	-	-	۲۰	-	-
۵	پرتقال شمال ۸عدد یکیلو		۱۱	-	-	۱۵	-	-
۶	سیب‌زمینی اسلامبولی		۱٤	-	-	۱۸	-	-
۷	سیب زمینی رسمی		۸ر۵۰	-	-	۱۱ر۵۰	-	-
۸	هویج فرنگی		۵	-	-	۷	-	-
۹	هندوانه		٤	۳	-	۵ر۵۰	٤	-
۱۰	گوجه فرنگی		۶	۵	-	۹	۷	-
۱۱	بادمجان قلمی	صد عدد	۱۰۰	۶۰	-	۱ر۵۰	۱	-
۱۲	کدو		۱۲۰	۷۰	-	۲	۱	-
۱۳	خیار اهواز		۱۵۰	-	-	۲ر۲۵	۱ر۷۵	-
۱٤	لوبیا سبز		۱۰	۷	-	۱۳	۹	-
۱۵	کاهوسالادی		۸	-	-	۱۳	-	-
۱۶	پیاز		۹	۸	-	۱۲	۱۰	-
۱۷	سیب تخم لبنان سفید		٤۰	۳۰	-	۵۰	۳۸	-
۱۸	سیب تخم لبنان قرمز		۳۶	۲۵	-	٤۵	۳۲	-
۱۹	سیب تخم شمیران		۳۲	۲۰	۱۲	٤۰	۲۶	۱۵
۲۰	سیب قرمز		۲۸	۲۰	۱۰	۳۵	۲۶	۱۳
۲۱	هلو حاج‌کاظمی		۱۸	۱۰	-	۲۳	۱۳	-
۲۲	انگور عسگری		۱۰	۸	-	۱٤	۱۱	-
۲۳	انگور بی‌دانه		۱۲	۸	-	۱۶	۱۱	-
۲٤	انگور صاحبی		۲۳	۱٤	-	۳۰	۱۸	-
۲۵	گلابی شاه میوه		٤۲	۳۰	-	۵۲	۳۸	-
۲۶	خربزه سبز و زرد		۷	٤	-	۹	۵ر۵۰	-
۲۷	خربزه مشهد		۸	-	-	۱۱	-	-
۲۸	لیموترش		۲۳	-	-	۲۸	-	-
۲۹	انار ممتاز		۱۵	-	-	۲۰	-	-
۳۰	انار		۱٤	۹	۶	۱۸	۱۲	۸
۳۱	به		۱۲	۸	۶	۱۶	۱۱	۸

توضیح: قیمت برای ردیفهای ۱۱ و ۱۲ و ۱۳ در میدان هر صد عدد و در سطح شهر برای یک عدد درنظر گرفته شده است.

اطلاعیه: فروشندگان موظفند مطابق قیمتهای تعیین شده اجناس را به مصرفکنندگان فروخته و برچسب قیمت‌روی آنهانصب نمایند. متخلفین مطابق مقررات قانونی مورد تعقیب قرار خواهند گرفت. از ساکنین محترم شهر پایتخت خواهشمند است درصورت مشاهده تخلف مراتب را بوسیله تلفن ۸۲۱۸۳۸ بواحد کنترل نرخ شهرداری پایتخت اطلاع دهند.

۱ـ میوه و ترهباریکه در این لیست تعیین‌نشده حداکثرسود فروشندگان دکانها و بازارهای روز معادل ۳۰٪ مظنه فروش در میدان میباشد که از روی فاکتور خرید محاسبه میشود.

۲ـ تا مادامیکه نرخ جدید برای میوه و ترهبار داده نشده آخرین نرخ ملاک عمل خواهد بود.

۳ـ کلیه فروشندگان میوه و ترهبار در داخل شهر و میادین تا فاصله ۵۰ متری اطراف میدان لازم است نرخ عمده‌فروشی تعیین شده در کمیسیون نرخ را رعایت کنند.

شهردار پایتخت

اطلاعیه نمایندگی «ایرانیت» آذربایجان

اخیرا مشاهده شده است که برخی ازفروشندگان مصالح مشابه دیگری را بنام «ایرانیت» بفروش میرسانند

بدینوسیله باطلاع کلیه خریداران و علاقمندان محترم «ایرانیت» میرساند که «ایرانیت» نامی است ثبت شده و منحصر بفرد و فروش مصالح «ایرانیت» نیز فقط توسط فروشندگانی انجام میگیرد که دارای کارت مخصوص شناسائی برای عرضه این محصولات میباشند. جهت جلوگیری از هرگونه عملیات خلاف ذیلا اسامی نمایندگیهای «ایرانیت» با ذکر نشانی آنها در منطقه آذربایجان ذکر میگردد.

تابلوی نمایندگیهای ایرانیت

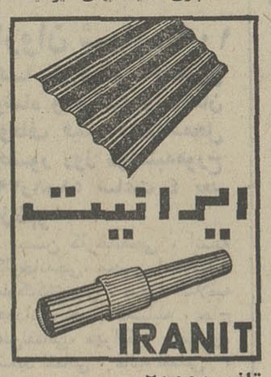

تبریز ـ آقای حاج کریم هریسچی ـ موزائیك ۵۵ ـ تلفن ۲۵۵۵۵
میانه ـ آقای علی اصغر اکبری ـ موزائیك سازی دقت خیابان پهلوی
اردبیل ـ آقای ابوالفضل حدادزاده ـ بازار آهنگران
اهر ـ موزائیك سازی آقای نیك کار ـ خیابان شیخ بهاءالدین
مرند ـ آقای حاج اسمعیل موذن ـ موزائیك سازی اطلس
خوی ـ آقای حاج علی همدانی ـ خیابان شاهپور
رضائیه ـ آقای ابراهیم منیع سرشت ـ خیابان پهلوی
میاندوآب ـ آقای حسن خراطزاده ـ خیابان مهاباد
مراغه ـ آقای مقصود طیری ـ بازار آهنگران

ازسپاهیان انقلاب چه خبر؟

لوله‌کشی روستای «جیم‌آباد»

مشهد ـ براثر فعالیت سپاهی دانش دوره هفتم «طاهره کاشی هنرقدس» مامور خدمت در روستای «جیم آباد» بخش احمد آباد، طول لوله کشی آب آشامیدنی در مسیر لوله‌کشی روستای مذکور از ۲۵۰ متر به سه‌هزار متر رسید و شیر فلکه هائی بمنظور تامین آب آشامیدنی در مسیر لوله کشی قرار داده شد.

تعمیر دبستان و رنگ آمیزی کلاسها، تهیه و نصب میله پرچم، تعمیر حمام ده ـ نصب صندوق پستی ـ تشکیل شرکت تعاونی دانش آموزان دبستان ـ لوله‌کشی دبستان بمنظور تامین آب آشامیدنی ـ پلاک کوبی منازل و ساختن دوباب توالت بهداشتی از جمله اقدامات این سپاهی فعال است.

ورود سپاهیان

اهواز ـ پنجاه تن سپاهیان ترویج و آبادانی مامور خدمت در خوزستان وارد اهواز شدند و دریک کلاس توجیهی بمنظور آشنائی با موقعیت کشاورزی استان خوزستان حضور یافتند.

در این مراسم آقای گلسرخی مدیر کل کشاورزی خوزستان ضمن اشاره به فعالیت های سپاهیان ترویج دوره قبل در زمینه بهبود و پیشرفت وضع کشاورزان استان خوزستان مطالبی ایراد کرد.

سپاهیان عازم روستاها شدند

شاهی ـ مراسم قرعه کشی تعیین محل خدمت سپاهیان دانش دوره بیستم شاهی در سالن دبیرستان رضا شاه کبیر برگزار گردید

در این مراسم فرماندار شاهی و مسئولان اداره سپاه دانش حضور داشتند وپس ازانجام مراسم قرعه‌کشی ساپهیان عازم روستاهای مربوطه شدند.

درمان ۳۳۰۰ روستائی

کرمان ـ گروه سپاه بهداشت مامور خدمت در منطقه «ارمنی‌جان» کرمان ظرف دو ماه گذشته تعداد سه هزار و سیصد بیمار روستائی را تحت درمان قرار دادند.

این گروه با تشکیل دوره های آموزشی اهالی را با اصول بهداشت فردی اجتماعی وبهداشت و تنظیم‌خانواده آشنا کردند.

فعالیت‌های یك سپاهی

مشهد ـ سپاهی دانش دوره هفتم‌خانم عذرا فصیح‌نیا مامور خدمت در روستای قورمی بخش تبادکان اقدامات زیر را انجام داده است. ایجاد دو باب اطاق جهت کلاس درس، رنگ آمیزی اطاق های مدرسه، نصب و تهیه تابلو در مسیر جاده روستا ـ تهیه مقداری شیشه جهت پنجره های کلاس درس باهمت اهالی و تشکیل کلاس درس بزرگسالان.

تشکیل سمینار

سنندج ـ سمینار روسا و مسئولان امور مالی سپاهیان دانش و حفاظت ادارات اموزش و پرورش شهرستان های تابع‌استان کردستان توسط نیمسارسرلشگر علیزاده استاندار این استان در مرکز سپاه دانش دختران سنندج گشایش یافت.

در مراسم گشایش این سمینار آقای پازوکی مدیرکل آموزش و پرورش و سرلشگر علیزاده استاندار کردستان سخنانی ایراد کردند.

جلسات این سمینار بمدت سه روز صبح و عصر تشکیل می شود و در پایان قطعنامه‌ای صادر خواهدشد.

۲ـ گزارشهای تحقیقی

آب و برق

یک سد برای دو کشور!

دشت‌مغان بایك «هلی‌پورت» به مراکز استانها متصل شد! درکنار دریاچه ارس ۵۰۰ هکتار زمین درختکاری شده است

درهرثانیه ۸۰ مترمکعب آب به بستر خشک زمین میلغزد و۷۲ هزار هکتار از اراضی لم یزرع و بلااستفاده را بتدریج قابلیت کشت خواهد بخشید.

این نیز، حماسه دیگری است از سازندگی و خلاقیت ملت ایران که با پشتوانه تجربیات علمی و تکنیکی با یاری یک کشور دوست در آذربایجان تجلی می‌کند و بیننده را به اعجاب وا می‌دارد.

گزارشگران اطلاعات بدنبال دیدار از «سد ارس»راهی‌دشت مغان می‌شوند تاازسد انحرافی «میل و مغان» دیدار بعمل‌آورند.

مغان از ایران میل ازشوروی،

نخستین برگ گزارش خبرنگار اعزامی اطلاعات، موقعیت«سد انحرافی میل و مغان»رابخوبی مشخص میسازد:

«... سد انحرافی میل ومغان درسه‌کیلومتری غرب«اصلاندوز» در ابتدای دشت مغان از خاک ایران و دشت میل از خاک شوروی برروی رودخانه ارس احداث گردیده است. بهمین جهت این سد انحرافی را بنام «میل و مغان» میخوانند. فاصله این سد از سد زحریازی ارس ۲۵۰ کیلومتر است. با احداث سد میل و مغان و کانال اصلی آن بظرفیت ۸۰مترمکعب و شبکه آبیاری مربوطه در مرحله نهائی ۹۰ هزار هکتار از اراضی دشت مغان‌بزیرکشت خواهد رفت ...»

گزارشگر اطلاعات از مسئولان امور می‌پرسد آرمان های شما برای‌دشت مغان‌برچه مبنائی استوار است و آنها جواب میدهند:

ـ با توجه به نتایج درخشانی که از اجرای طرح عمرانی دشت مغان در مساحت ۱۸۰۰۰ هکتاری محدوده شبکه آبیاری فعلی دشت مغان بدست آمده است ودرتعقیب قرارداد منعقده با دولت اتحاد جماهیرشوروی برای استفاده مشترک از آب رودخانه ارس لزوم ایجاد یک شبکه آبیاری وسیعتر مورد توجه قرار گرفت.

برای استفاده از این امکانات مطالعه اراضی قسمت جنوبی کانال های فعلی که در نتیجه ساختمان سد انحرافی میل و مغان قابل آبیاری و بهره ـ برداری بودند به مهندسان مشاور «ا. سی. ای‌گید» واگذار گردید.

مهندسان مشاور مامورتهیه طرح نهائی برای آبیاری ۷۲ هزار هکتار از اراضی جدید دشت مغان گردیدند.

ایجاد این شبکه جدید درنحوه آبیاری ۱۸ هزار هکتار از اراضی زیر شبکه موجود بهبود کامل فراهم خواهدآورد و مشکلات آبگیری تابستانی را که در حال حاضر موجوداست مرتفع خواهد کرد. با اجرای این طرح مساحت اراضی زیر کشت به‌حدود چهار برابرمیزان فعلی افزایش خواهد یافت و در نتیجه همه ساله مقدار معتنابهی بر تولیدات کشاورزی کشور افزوده میشود.

* «هلی پورت» برای ارس

همه چیز حکایت از سازندگی دارد. وقتی از زبان یک فیلسوف می‌شنویم که «... گام اول گامهای بعدی را بهمراه دارد ....» شاید به عمق این حرف چندان توجهی نکنیم، ولی سفر در دشت مغان‌مصداق این حقیقت را بارزتر میسازد.

منطقه دشت مغان از مراکز استانها بعد مسافت دارد. این چنین پدیده عظیمی، لاجرم باید از یک ارتباط سریع و نیرومند بهرمور شود. در تعقیب چنین هدفی، سازمان آب و برق آذربایجان بفکر از بین بردن بعد مسافت می‌افتد و براساس یک طرح حساب شده احداث باند «هلی‌پورت» رابصورت فرودگاه مجهزی در برنامه کار خود قرار میدهد.

این طرح توسط شرکت «ماکارام» بسرعت بمرحله‌اجرا درمی‌آید تا جائی که در مهر ماه ۱۳۵۰ بهنگام دیدار میمنت اثر شاهنشاه آریامهر از محل سد میل و مغان مورد بهره برداری قرار میگیرد.

برای آنکه در عمق گرائی این گزارش با کمک اعداد و ارقام سخن گفته باشیم، نگاهی گذرا برفعالیت شرکت«ماکارام» که سازنده این باند هواپیمائی است می‌اندازیم:

در مدتی کوتاه ۱۶۰۰ مترمکعب خاکبرداری شده، ۱۰ هزار مترمربع تسطیح گردیده،۱۰۸۷ مترمکعب شن ریزی شده، ۱۰ هزار مترمربع‌خاک فشاری‌بعمل آمد،و سرانجام ۱۵۰۰۰مترمربع بتون ریزی به ضخامت ۱۵ سانتیمتر صورت گرفته است تا ارتباط «دشت مغان» با مراکز استانها به بهمترین نحو صورت پذیرد.

گفتیم که در کار عظیم‌آبادانی دشت مغان گامهای بعدی‌بدنبال گام نخستین‌برداشته شده‌است، نگاهی براین فعالیت‌ها جالب و خواندنی است:

● هنگامیکه شاهنشاه آریامهر از محل سد مخزنی ارس‌دیدار فرمودند، اوامری در مورد احداث تاسیساتی جهت کمپ تابستانی و درختکاری درکناره دریاچه صادر فرمودند. در اجرای اوامر شاهنشاه سازمان آب و برق آذربایجان طرحی جهت درختکاری تنظیم کردکه بموجب آن ۵۰۰ هکتار از اراضی کناره دریاچه سد درختکاری میشد، این طرح بتصویب سازمان برنامه رسید و بلادرنگ در مرحله اجرا قرار گرفت.

● برای تامین آب مشروب یک حلقه چاه عمیق حفر شد که عمق آن به ۲۵ متر رسید ولی متاسفانه به طبقه گل‌رس دریائی رسید و لاجرم چاه دیگری حفر گردید که در حال حاضر در هرثانیه ۱۶ لیتر قدرت آبدهی دارد.

● بمنظور تسهیل دراجرای طرح بزرگ شبکه‌آبیاری‌دشت مغان، این منطقه به ۹قطعه تقسیم شد که یک قطعه آن در برنامه پنجم بمرحله اجرا درخواهد آمد و ۸ قطعه دیگر بمناقصه گذاشته شد که باینشرح به دوران باروری رسید:

۱ـ قطعه اول ـ شرکت نوکار.

عملیات اجرائی این قطعه شامل خاکبرداری‌از کانال اصلی درحدود ۳۰ کیلو متر،کوبیدن بازوها در هر دو طرف کانال اصلی، ایجاد یک جاده بازدید،پوشش خاکی حدود ۲۲کیلو مترازکانال اصلی،ساختمان ۲۰عددتاسیسات جهت عبورسیلاب ساختمان دو عدد پل و۵ کانال انشعابی‌جهت‌آبیاری ۱۰۳۲۰ هکتار زمین بود.

۲ـ قطعه دوم ـ شرکت ماکادام.

عملیات اجرائی این قطعه شامل ساختمان قسمتی از مهمترین تاسیسات اصلی، شبکه آبیاری مانند سیفون درمرود، آکدرك‌فوری چای، و مجرای برگشت آب در قوری‌چای، قسمت سر پوشیده کانال اصلی نزدیک به کیلو متر۳۴ کانال دنباله و شوتهای آن‌وهمچنین حدود ۳٫۵ کیلو متر از کانال‌اصلی برای آبیاری۲۵۶۰ هکتارازاراضی می‌باشد.

۳ـ قطعه سوم «شرکت رانکین»

کارهای اجرائی این قطعه شامل خاکبرداری کانال اصلی در طول ۱۶ کیلومتر، خاکریزی و کوبیدن بازوها، پوشش کانال اصلی و سه عدد رگولاتور، ۱۶ عدد تاسیسات مختلف جهت عبور سیلاب‌می‌باشد. ساختمان سه‌سد خاکی جهت‌ایجاد یک دریاچه نیز در ردیف کارهای ساختمانی این قطعه منظور شده است.

۴ـ قطعه‌چهارم ـ شرکت شایگان ـ

عملیات اجرائی این قطعه شامل ساختمان ۳۸ کیلو متر از کانال اصلی بانضمام خاکریزی وکوبیدن بازو ها، ساختمان در آکدوک، ۴۲تاسیسات‌بتنی‌جهت عبور سیلاب و۱۸ کانال انشعابی برای آبیاری ۱۳۳۵۸ هکتار از اراضی است.

۵ـ قطعه پنجم. شرکت سایبر.

عملیات اجرائی این قطعه شامل نهرها و زهکشهای مربوط به آن‌و همچنین زهکشی مرزی در۷۹۰۰ هکتارازاراضی مجاور مرزشوروی می‌باشد.

۶ـ قطعه ششم ـ شرکت‌بتا.

کارهای اجرائی‌این قسمت‌شامل خاکبرداری کانال اصلی در طول ۲۶ کیلو متر، خاکریزی و کوبیدن بازوها، احداث کلیه ساختمان‌های بتونی کانال مانند رگولاتور های عرضی، سیفون شوت آبگیر ها و مجاری عبور سیلاب و ساختمان کانالهای فرعی و زهکشها برای آبیاری ۷۸۴۴ هکتار از اراضی‌می باشد.

۷ـ حوضچه رسوبگیر ـ شرکت مسا.

عملیات اجرائی‌این قطعه مربوط به‌ساختمان حوضچه رسوبگیرکانال اصلی باکلیه تشکیلات دریچه ها ومجاری تخلیه رسوبات برودخانه ارس می باشد.

۸ـ قطعه هشتم ـ شرکت‌سایبر.

کارهای اجرائی این قطعه‌شامل اصلاحات مربوط به شبکه‌موجود آبیاری، تعمیرات و تغییرات‌دریچه ها و بالا برنده ها و رگولاتور ها وتاسیسات بتونی‌وهمچنین‌ساختمان یک کلکتور زهکشی و کانال تخلیه کننده می‌باشد.

یک نگاه گذرا، بر این فهرست نشان میدهد که برای انجام هریک از این عملیات چه شوق و شورها وچه اقدامات خلاقه‌ای صورت گرفته است.

برنامه ریزی صحیح، لیاقت، مدیریت و کاردانی از ویژگیهای چشمگیری است که در سازندگی های دشت مغان توجه هر ناظر بیطرفی را بخود جلب می‌کند.

ادامه دارد

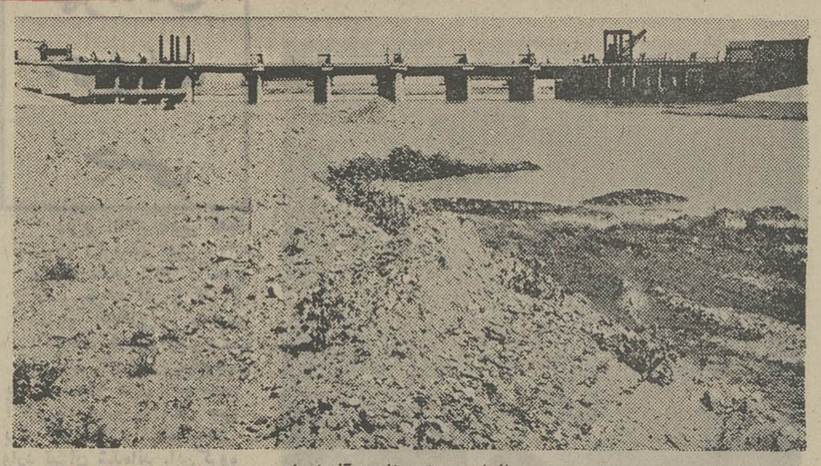

نمائی‌ازسد میل‌و مغان درآذربایجان

مقایسه لازم نیست
51W-5

سازمان اوقاف

اطلاعیه برای عموم کسانی که از تهران به زیارت بیت‌الله الحرام خواهند رفت

از متقاضیان زیارت خانه خدا در تهران که فیش بانکی پنجهزار تومانی یاشش هزار تومانی‌خود رابه سازمان اوقاف تسلیم کرده‌و رسید دریافت داشته‌اند دعوت میکند برای آشنائی با اعضای کاروان خود در روزو ساعت مقرر در محل‌هائی که ذیلا تعیین شده است حضور بهم رسانند و چون صدور گذرنامه به ارائه دفترچه زرد رنك‌تلقیح بین‌المللی بهداشتی موکول است، لطفا دفترچه مذکور ونشانی کامل محل‌اقامت خودرانیز همراه بیاورند. طبیعی است که هرگاه بسبب عدم حضور و یا همراه نداشتن دفترچه تلقیحات، مشکلاتی در صدور گذرنامه پیش آید، نام آنان از کاروان حذف خواهدشدوسازمان اوقاف ازاین نظرمسئولیتی نخواهد داشت.

کاروان شماره ۴۰

کسانیکه در مساجد شفا ونوری وشاه فیش‌داده‌اند محل حضور مسجد شفا روز دوشنبه مورخه ۲۹ آبان ساعت ۹ صبح

زهرا دریاشکوه، اکبر تقی خانی، بتول تقی‌خانی، ام‌البنین تقی خانی، گل‌پری‌غلامی،حاجر غلامی، بنفشه غلامی، قربان رودکی، ابراهیم معطر تهرانی، رجب زرگر کاشی، مرضیه‌تقی بقالچی، درخشنده‌آژیر، صدیقه تقی زاده، غلامعلی تقی زاده، احمد آدینی، محبوبه آدینی، احمد فاضلی، سکینه سلطانی، محمد صادق عطار کاران‌رهنما،

بقیه کاروان شماره ۴۱

کسانیکه درمسجدآیت‌اله نوری وشاه فیش داده‌اند محل حضورمسجدآیت‌اله نوری روز دوشنبه ۲۹ آبان ساعت ۴ بعدازظهر

سید عباس سجادی، محترم فاروق، علی حیدری‌فرد، صدیقه داربقائی، عزیزالله ازدری، مهدی احمد، ملوک فرج‌الله، کبرا وهاب، سید کاظم‌حیدری، زهرا صابر ناصری، فاطمه صابر ناصری، حسین محجوب فعال. خانم منصوری گیلانی، ابوالفضل میر عارفین، محمود میر عارفین، زهرا میرزاخانی نوبراکی، طوبی سوری‌تهرانی، توران نامی، عزیز پرافکنده حقیقی، صدیقه‌فقیدنو، محمد علی شه‌پرست، جواد اسلامی چلندر، زینت عسگریان، خدیجه عسگریان، بتول اهنگری، امیر هوشنگ جهانگیری، خاور عطاریان، خدیجه کوکلان، محمد صادق کدخدازاده، نیر ـ الملوک‌برومند، رحیم‌وحیدمنش، حکمیه حاجی‌ملاحاجی، صدیقه فولادی، طاهره سید صالح مجتهد، جمال‌الدین جمالی، بتول روحانی، علی لاجوردی، ملک حفظی، فاطمه احمدیان نژاد منفرد، رضا حصیری، عشرت‌گچ‌کار، نرگس جنائی، کبری‌ال احمد، شکوه دانشمند، عذرا احمدی، مرضیه آراسته، مرضیه اطهاری، حسین‌عبادی اصفهانی، امیرحسین عندالوند، محمد ابراهیم وکیلی، عصمت کیانی، عذرا اخیانی، بیوک اهری مصطفوی، طاهره‌محققی، زهرا نوثانی، رعنا حسین زاده نیکرای خلخالی، منیراعظم نجفی، مهدی بکائی، حسن اسائی، اکرم طباطبائی قمی، انیس آغا طباطبائی، طاهره طباطبائی قمی، محمد صادق علیزاده، علی محجوبی، انسیه مظلوم، عصمت ابیانی نظریان، سید حسن مرتضوی، طوبی خوش گفتار، معصومه حسینی، سید ابوالقاسم محمودی، عباس رسباد، جواد روغنی یزدی، راضیه اباسهل، ملوک فخار بروجردی، اکبر حسین زاده شکوهی، بتول حسین زاده، شکوهی، بهرامعلی حیدریان، محمد طاهر زهرائی ثانی.

بقیه کاروان شماره ۴۲

کسانیکه در مسجد شاه فیش داده‌اند محل‌حضور مسجد شاه روز دوشنبه مورخ ۲۹ر۸ر۵۱ ساعت ۹ صبح

سید مبرک غافرین،میرباقراصغری والا. بیوک مبینی، مدیحه نعمت‌ـ زاده، محمود بنی‌کریم، علی بنی‌کریم، سکینه فریدونیان، عفت‌السادات تخائی کاشانی، طلعت‌افخمی، عفت‌طاهری‌کاشانی، ملیحه مفید اصفهانی، محمدتهرانی مقدم، سید محمد یوسفی، فاطمه محمدعلی، حسن حاج علی اکبر نعلبند، رقیشیرازی، غلامعلی ارتفاعی، صغرا ارتفاعی، لیلا بخشوده، مجتبی نوری صفا، الهوردی منصوری، غلامحسین نجاتی، رضا حاجی رمضانی، حواخوشنود،سیدعبداله‌کارگرنوین، اسمعیل رحمانی صفا، محمدعلی نیرحقیقی، سیدتقی رضوی خسروشاهی، حسین باستانی بوشهری، اکرم مجمعین کاظمی، فاطمه رحیم‌زاده اهری، محسن شورانگیز، ابراهیم شایسته ،سید محمود موسی‌پور موسوی کخائی، کوکب بیرجندی، منوچهر شیرـ خدائی، زهرا سادات دربند، خلیل‌ناصریان، عباسعلی نادری، حلیمه نادری، زهرا شهابی، نورالدین صدوقی، رقیه‌محمدتقی‌ـ خانی، ناصر شجاعی، زهرا اسدی، عصمت شجاعی محترم‌الملوک اردلان، آمنه خدمه اردلان.

کسانیکه در مساجد شاه ونوری وسازمان فیش داده‌اند محل‌حضورمسجد مشیرالسلطنه روز دوشنبه مورخ ۲۹ر۸ر۵۱ ساعت ۴ بعدازظهر

عالیه اخوان، محمود فنجانچی رهنما، ایوب جلال زاده، محمد جلال زاده، مرمرابوالحسن‌زاده، مصطفی امیری شهبازی، هاشم صمد زاده تبریزی، فیروزنوری زاده، غلامعلی‌قدیری‌معصومی، حکمت ثابت زاده، رضاذبیحی، مهین مهاجری نراقی، رضا بیلقی، بتول دباغ پور، لطف‌اله عبادی، بیگم نیرومند،

پنجاه هزار ریالی

بانو اشرف السادات‌دشتی سیده، اسمعیل یعقوبی،احمد مداح، بتول پنج لو

کاروان شماره ۴۳

کسانیکه در مساجدنوری وشاه و جلیلی و سازمان اوقاف فیش داده‌اندمحل حضور مسجد جلیلی روز دوشنبه مورخ ۲۹ر۸ر۵۱ ساعت ۴ بعدازظهر

زهرا آذربان، شهربانو آذربایجان، اعظم فیروزابادی، علی‌اکبر آذربان، زهرالولاگر، توران ملک‌قهرمان، امیراقدس ساعدی، اخترالملوک حکمت، حسن‌بدخش، نوری هاشمی، معصومه اشرف‌مشکوتی، سرور مشکوتی، زینت‌ملقبه بمونس سعید منجمیان، اکبر میررضا، عزت‌الملوک وزیردفتری، بهجت محمودزاده، عصمت امینی خانم‌فسا، علویه وکیلی، مهین دخت جنابزاده، مچول ناهید جهان‌فسا، صدیقه رشتی‌سیدنیا، ملوک حلوائی، محمود تیموری، سکینه فریده سلیمی، منصور تیموریان، صوره پاکپورتبریزی، رحیم قپانی، صالح افری‌اصل، عذرافیروزیان، صدیقه صادقی، ماشاءالله پیرنیا، شکوه‌رجحان طلب، بتول بهمنیار، بتول‌مهتر اکباتانی، غفورجلایر، محمدی نادری‌کراده، اقدس بیگم‌صمی اردستانی، محترم فاروق، معصومه بابائی درآباد.

بقیه کاروان شماره ۴۴

کسانیکه در مساجد شفا ونوری وشاه فیش‌داده‌اند محل حضور مسجد شفا روزدوشنبه‌مورخ۲۹ر۸ر۵۱ ساعت ۴ بعدازظهر

مریم‌نبوی نوری، سیدحسین سیواریز، اخترالملوک شریفی پرند، حسین‌اسکندری، عذری پورسلطانی، محمدحسین‌برادر، صدیقه میرشمسی، سیمین‌دخت برادر، مهین‌دخت انوار، سید عباس میرشمسی، خانم‌سادات میرمحمدصادقی.

بقیه کاروان شماره ۴۵

کسانیکه در مساجد شاه ونوری و یادرسازمان اوقاف فیش داده‌اند محل حضور مسجد آیت‌اله نوری روز دوشنبه مورخ ۲۹ر۸ر۵۱ ساعت ۹صبح

علی اکبر قزوینیان، حبیب‌الله بنی هاشمی، حسین عمادزاده، پوران نیلپوفرشاه، علی اصغر رضی، اقدس مولاقلی، محمد علی نعیمی، نیره‌اعظم‌صیرفیان باب‌الدشتی،فخرالزمان‌صیرفیان باب‌الدشتی، ابوالقاسم‌نوربخش، پروانه هیراد، عفت فتوره‌چی، پریدخت مدانلو، پوراندخت مدانلو، حسین جدیدجورابچی، محمد رضا مهدیزادگان، طوبی جوانیان، صدیقه جابر انصاری رقیه طلوعی‌دل، منصوره‌جوان‌ـ راد، مریم نقاشان فتانه‌نقاشان، اشرف واعظ، ایران‌راد ملك‌ـ معزی، فاطمه ترك ریحانی، زهرا کبیری فتحعلی نژاد، زهرا بابونی، رقیه‌خاتمی،موسی رستمی، مرتضی میرمنش، عباسقلی ایزدی‌یار، علی اکبر روحفر، بدرالسادات‌پرنیان‌پور، غلامحسین طباطبائی سلطانی، محمد احمدی طباطبائی،حشمت مواهبی طباطبائی، عبدالغفور خورابچی،زهرا چیت‌ساز،حمید گلپایگانی، یوسف نجف‌زاده، حلیمه حاجی نجف‌زاده، آقای محمد نجف‌زاده.

بقیه کاروان شماره ۸۵

کسانیکه در مساجدنوری وشاه و سازمان اوقاف فیش داده‌اند محل‌حضور مسجد جلیلی‌روزدوشنبه ۲۹ر۸ر۵۱ ساعت ۹صبح

مهدیه مجتهدی، سعیدانوار، ماهرخ الفت، مریم دنیر، تقی مجدآرا، معصوم اسفندیاری، سید زهرا زرین کلاه، حسین بختیاری، بتول‌چیذری، عباسعلی بنی‌اسدی قزوینی، مرادعلی فروتن، عصمت نارانی، حاجیه سفری، امیر قلی سرلك،فرج خواجه‌وندی، علی طنازی، رضوان طنازی، یوسف بی‌خیال، مرتضی استاد علی رضادواتکر، رضا صراف‌زاده، بتول نوریان، محترم جلیله، فاطمه نجفی ـ خونسازی، تقی لنکرانی‌فراهانی، علی‌اردستانی، رقیه کجوی‌مفرد، غلامعلی خان، محمد آقاکریمی کوهرودی،هاجر گلبندی‌توری، حسین گلریز.

کاروان شماره ۸۶

کسانیکه در مساجد مشیرالسلطنه و نوری و شاه ومهدیه و سازمان اوقاف فیش داده‌اندمحل حضور مسجد مشیرـ السلطنه روز دوشنبه ۲۹ر۸ر۵۱ ساعت۹صبح

بتول شعوری، میرزاعلی‌اکبر میری، سلطنت بافقی، احمد ایزدی، مجیدحدادی، سیدرضا شکرآبی، ام‌البنین میر طاهری، معصومه صاد ق‌شیرازی، عزت صابری مقدم تهرانی.

کاروان شماره ۱۰۲

کسانیکه در مساجد امام زمان و شاه و نوری فیش داده‌اند محل‌حضورمسجد امام زمان روز دوشنبه ساعت ۴ بعدازظهرمورخ ۲۹ر۸ر۵۱

فاطمه مجتهدی‌خامنه، صالح عبدالنهیان‌خامنه، عباس‌عبدالنهیان خامنه، بتول‌ایپکچی، محمد علی معرفتی سی‌سی، سلطان خانم معرفتی‌سی‌سی،عبدالله‌عبدالهیان پور، عباس آزادپور، سرور جراها،محمدهاشمی رستگار، حشمت شفیعی‌رادقمی، عباس کمالی‌دوست، عفت شفیعی‌راد قمی، ملوک نغریه، فاطمه مسگرها، محمد مهدی نعمتی، ابوالقاسم رادپور، داودجاوید دوست، جعفر عابدی، سیده بتول فهری، اطهر فهری، صادق عابدی، رضا اختیاری، اقدس مهری.

کاروان شماره ۱۰۹

کسانیکه در مساجدنوری وشاه و فرشته وسازمان اوقاف فیش داده‌اندمحل حضور روز دوشنبه‌مورخ ۲۹ر۸ر۵۱ ساعت ۴ بعد ازظهر

حسن کارخانه‌چی، انسیه کارخانه‌چی، محسن اسلامیه، ملوک‌کشمیری، صغرا اسلامیه همدانی، حبیب‌اللهشلیله، حاج علی‌لقمانی، مهرانگیز حصاری، سعید لقمانی، عالیه لقمانی، بلقیس‌لقمانی، حسین اسلامیه، صغرا اخلاصی.

کاروان شماره ۱۱۴

کسانیکه درمساجدفخریه ونوری وشاه و سازمان اوقاف فیش داده‌اندمحل حضور مسجد فخریه‌روز دوشنبه مورخ ۲۹ر۸ر۵۱ ساعت ۴ بعدازظهر

اکبر امامی‌جو، زهراعرفی، سرور امامی، رسول شمس‌ـ الاحراری، عفت داماد، بیگم شمس‌الاحراری، عفت‌آل‌غفوریان، محمد مهدی نانی تبریزی نژاد، مهین دخت آل‌غفوریان، محمد ناصر نانی تبریزی نژاد، محمد علی‌قاسم‌نیا، زهرا شمس‌علی.

کاروان شماره۱۱۶

کسانیکه در مساجد مهدیه ـ شفا وسازمان اوقاف فیش داده‌اندمحل حضور مسجد مهدیه‌روز دوشنبه مورخ ۲۹ر۸ر۵۱ ساعت ۹ صبح

سیدمحمد فاضلی، صدیقه مسعود نصرتیان، محمدعلی صفاری‌املشی، اسفندیارمقصودی، سید حسن مرتضوی، معصوم غفاری، حمیده‌عاجزان، محمد کربلائی مرتضی، حسین‌اسداله زاده، لیلی مرحوم حاجی سیدبهاءالدین، کبری ربیعی، حشمت نامشاد، موچول حاج جعفرقلی، ایران‌افوجی، صغرا رحمانی، تقی امین‌نیا، تاجی سگوند لرستانی، ایران لک قاسمی، یدالله جان‌قربانی، سکینه جان قربان لاریجه، کوکب سلطان محمدتقی، سید حسین خراسانی، عباس صارمپور، رضا کدخدائی، سیدمحمد اولادرسول، علی ابراهیم ابادی، حسین ابراهیم آبادی، محمد کاظم زرافشار.

کاروان شماره ۱۱۹

کسانیکه درمساجدفخریه ونوری و شاه‌فیش‌داده‌اند محل حضور مسجدفخریه روزدوشنبه‌مورخ۲۹ر۸ر۵۱ ساعت ۹ صبح

صدیقه‌خیامی، غلامعلی‌عطار جعفری، ایران‌نعمتی، شمسی عبدالهیان، معصومه خوش‌نیت نیکو، محمد محبوبی، عذرا ناظم‌زاده.

کاروان شماره ۱۲۹

کسانیکه در مساجدنوری وشاه و جلیلی و سازمان اوقاف فیش داده‌اندمحل حضور مسجد شاه روز دوشنبه مورخ ۲۹ر۸ر۵۱ ساعت ۴ بعدازظهر

موسی فشندی. کبری فشندی. منیر بنی‌مصطفوی. زهرا بنی مصطفوی. انسیه وفا شلمانی. شمسی اخوان حیدری فرد. فاطمه شهبازی. محمد نواب طهرانی. سید علی محمد سعید نژاد. علی صوفیانی. سیداحمد گنج بخش. اصغر صمیمی. صغری علی اکبر نواحی. ثریا باغ اعتمادی. محمد رضا عظیمی پناه. علی‌آقاجونی‌زاده. سیدمحمود سعادت. مریم میر هادی. خانم فخری زندیه. ربابه هدایت. سعادت شکرابی. شمس‌خضرائی. احمد مداح. بتول شیخ‌لو. جواد کیانی. راضیه طباطبائی سراجی. اسمعیل نانچیان لنگرودی. سیده همتیه‌خانم نانچیان لنگرودی. سیدآمنه نانچیان لنگرودی. محدثه صدوقی. سرور قندی. جواد دانش‌نیا. فاطمه‌رهبروانی. قدس ذوالفقاری. باجی‌اصغریان. جدی. صغراسمعیلی. معصومه خدابخش. صدیقه‌اشتری. ابراهیم محمدیان قمی. جواهر محمدیان قمی. حیدر مطلبی خواه. زهرا اسپهر. رقیه اسپهر. فاطمه مطلبی خواه. فاطمه‌صغرا. اورنك اوژنی. احمد نصیری. مهرانگیز گلزار کاشانی. محمد جعفر حجارها. بهجت وفابخش. خدیجه قاسم. مصطفی میرهادی. ربابه اویارعلی. فاطمه ثریا. بابا بناساز. نورس ملك محمد نیساری. بیگم راه‌نورد. فرج‌الله سیدنصیر. رقیه زرساز کار. خلیلی‌متین‌زاده. حسین صبهائیان. رقیه آصفی جوانمرد. علی سلیمان زاده رنجبران. فخری رهنما. بتول کشمیری. فخرالسادات مجتبوی. رقیه شهری مهدی. ایران قمشی. بی‌بی زری غیاثی. زهرا کمپانی چینی. فاطمه کمپانی چینی. ابراهیم مبنی شرق. سعیده شهرزاد. بتول‌ودودسیدی. ماه بانو هادیان رستانی. علی‌بابا صحیدل. محمد نعیمی. عباس منظوری. قدس اعظم حاجی‌امین العره. فروغ اعظم‌فقیهی کاشانی. رقیه شتابی. ابراهیم شررزیان قمی. سید نصراله مطهری. سرور سادات رضوی بقار. سید محمد سلطان پناهی. سید احمد امین اسراب. زرین تاج گلپایگانی. غلامحسین‌خندان‌پور. لیلاوحیدی. فخرالسادات خوانساری وحید. بابا شعبانی زاده.

کاروان‌شماره ۱۳۰

کسانیکه درمساجدمهدیه نوری، شفا، جلیلی‌فیش داده‌اند محل‌حضورمسجد مهدیه روز دوشنبه ۲۹ آبان ساعت ۴ بعدازظهر

صفورا معینی، صغری‌آقابیك، راضیه مظلوم‌پور، مهین‌تاج مقصودبیك، خانم ام‌البنین، رقیه قدس، حشمت‌اله سهامی، مهدی فیروزبخت، علی‌همایونفال فینی، حسین لطفی‌زاده فینی، فاطمه شاه‌یلانی، محمدیزدانفر، عذرا باسقی، بتول باسقی، محمد قدیمی نوائی، فاطمه سلطان قدیمی، زهرا رسولی چیذری، علی‌بختی، زهرابرزین کروسی، تاجلی‌سالور، آراسالور، ایران لطیفه‌چی، حسام‌الدین‌وکیل‌پور، فرود میرزا سالور، مهین‌امامی‌ـ خوئی، اسفندیار قبادیان، عصمت‌السادات تجلی، عالیه امامی خوئی، مصطفی کهرام، فاطمه دلیل، منصوره‌حاجی‌عمو، ملوك نوید، فاطمه نونهال، کبری ربوبی، ایران ربوبی، طلعت بیریا، محمد طاهری، مریم میلانی‌سبزوار، حسنعلی قائم‌مقامی فراهانی، خدیجه قائم‌مقامی فراهانی، گیتی خانم‌رحیمی تهرانی، عذرا همایونی، منصوره دادمرز، اعظم بیك‌زاده، بی‌بی‌معصومه ابن‌الرضا، هاشم سقارضوی، فتح‌اله طبیبی، غلامرضا یزدی قلی‌آبادی، اسداله میرزایی حمید، احمد افشاربور، فاطمه قاسمزاده، اختر صالحی، فاطمه حیدری خباز، مرتضی‌محمودیان عفت نادان کار، سیدمحمدعلی اعتمادی، ناصر ابن‌الرضا، طاهر ملائیان رضوی، محمود کاتبی، نرگس‌رضاوکیلی، مسعود رجبی، صغرا غلامحسین اصفهانی، حسین کرمپور، مریم جانپور، محمد لسانی، اسداله تقوی تفرشی، غلامرضا قمیشی بزرك‌سیدرضادرخشانی رباب‌براری، محمدحسین‌اویسی، محمد هادی هاشم‌نیا، ربابه امیدوار تهرانی، حسن‌راستکار عباسی، سریره راستکارعباسی، اصغر قاسم‌زاده، همایون‌قدرت دادمرز، ملك‌تاج خطیبی‌نژاد، حسن حوائی، منصوره واحدی اصفهانی، لطف‌اله محسنی قشمی، محمدعلی صفاری‌املشی، اسفندیار مقصودی، دخیل آغاشوری، شفیعه‌سمراد، معصومه مجرد، ابوالفضل بقائیان، رحیم حجاریزاده، زهرا حجاریزاده، ربابه بیگم چوب‌چینی فروش، اعظم مفیدی‌نژاد، قربان گلچین، زهرا روشن مدبوی، بتول‌تکین، جده‌آدم‌نشان اصل، مرضیه دریانی، عصمت هاشمی‌اردستانی، سید ابوالفضل‌هاشمی اردستانی، حیدرعلی ابراهیمی وفا، منیره اکولی بختیاری، انورشاهبیاتی، غلامعلی بیاتی.

کاروان شماره ۴۸

کسانیکه در مساجد امام زمان، صاحب‌الزمان، نوری، شاه فیش‌داده‌اند محل حضور مسجد امام زمان روز دوشنبه ۲۹ آبان ساعت ۹ صبح

محمد ولی گلزارفرق، محمدعلی گلزارفرق، سکینه خائفزاده، علی واشقانی فراهانی، گوهر رضائی، شوکت اسدی، ناصر ملکزاده، حسنعلی قادری، فاطمه نجفی، ابراهیم مورع، رضا کاظمی، فاطمه کاظمی، محمد جواد زیردست، فاطمه سلطان مختاری، قربانعلی پشت‌کوهی مقدم، محمد ولی‌زاده، شهبانو زندی، خانمان شاهسون، آقاجان صادقیان، سکینه‌علی‌مددی، محمد جواد اثنی‌عشری، بیگم‌اغا اثنی عشری، غلامعلی وارسته‌پور، سکینه انتظاری، سیف‌اله شاه علی، طاهرشاه‌علی، خانمی‌خانم سیفی، غلامحسین اخلاقی یزدی‌نژاد، آمنه‌خاتون آقاطاهری اوشانی، کبری آقائی، محمد علی اشرف، عباس جمشیدیان، کبری حسن سلطان، محمدحسن توکلی خمینی، معصومه رنج‌کش، فضه‌علیمرادی، عباس اناری‌منیریزدی، مصطفی دلالت، پروین پورمنصوری، کرمعلی سبحانی، محرم چهره‌پور فرد، اصلان آشوری، همای جعفرزاده، صمد سرحددار، جمیله حشمت ایزایموس، عباس رحیمی دریانی، قاسم حیدری دریانی، داداش عارفی دریانی، سلطان پیروزی دریانی، غلامعلی خسروی‌دریانی، زهرا شرقی‌دریانی، فاطمه برزنی، سکینه‌بیگم موسوی همدانی، علی موذنی، صغری‌گرمرودی، فاطمه فرجامی، یداله رحیمی اصل، زین‌العابدین فدائی شتدی، جواد اللهداد، زهرا محمدی، بتول افشارفعلی، یونس مرادی، حسین رضاقلی‌لالائی، ملیحه حسین‌لالائی، بتول قاجار، وجیهه حسین‌لاله، تقی کندی‌مرانی، محمد تقی پترنگ، بالاخانم بی‌درنگ، عباس ویشکائی صدیق، رقیه گنجیان، حسین زجاجی، فاطمه‌داداش همراه، عذرا آقا محمد صادق، زهرا تخمه‌ای، حسن‌علی‌کائی، شریفه عطارباش مقدم، احمد کوهتابی، حسن شیرزاد، کاظم دژداش، سیدقربان حسینی، سیدخلیل‌حسینی، ابراهیم‌دژداش، محمدعظیمی گرامی، حسن‌عظیمی گرامی، مصطفی مطیعا مقدم، حاجیه مطیعا، نصرت مطیعا، مولود یزدیان‌پور، اخترلال‌ترابی،

کاروان شماره ۴۹

کسانیکه درمساجد نوری وشاه و فرشته‌و سازمان اوقاف فیش داده‌اندمحل حضور مسجد فرشته‌روز دوشنبه مورخ ۲۹ر۸ر۵۱ ساعت ۹ صبح

سرتیپ‌حسین‌پرتو. خانم‌فردوس تکش. حسن طباطبائی‌قهیاز. فخری‌عتی. نیرالسادات طباطبائی صدیقه پریوش آشتیانی. فاطمه (ویکتوریا) مستوفی. نعمت‌الله مین‌باشیان. عشرت دیوان‌بیگی. انسیه آشتیانی. قاسم شکیب‌نیا. ثریا احیائی. هما ارشاد. فرنگیس زاهدی. طوبی حاج شعبانعلی. علی ارشاد سید امان‌الله اولیاء. فروغ‌السادات سجادی‌زاده. بی‌بی سکینه‌اولیاء. احمد منصوری‌نژند. شوکت ظهیر. حشمت‌السادات‌ظهیر. فاطمه‌یزدی. خورشید قربانخانی. تقی بلوری. رحیمه عمیدی. عشرت مقبل. بتول مومن. خانم جان‌موقر. حلیمه کریمی. محترم ماهروزاده. فروزنده وحدتی. مرضیه نفدی. اختر ممتازنقدی. زهرا برقعی امیرشاهی. محمود قوچانی‌غروی. معصومه زمانی. زکیه علی‌الحساب. رضا شریفی‌راد. عاتقه وکیل‌گیلانی. اکرم‌السادات فاطمی. مهدی لشگری. علی متعبد. حسین سراجی. پری کربلائی‌یعقوب شیرازی‌فرد. مهندس محمدعلی قیصری. عصمت کمالیه منیژه مخزنی. رحمت

برای جبران کمبود دندانپزشک

دانشکده‌های دندانپزشکی عده بیشتری دانشجو میپذیرند

شورای روسای دانشکده‌های دندان پزشکی کشور به‌جلسات خود پایان‌داد. روسای‌دانشکده های دندان‌پزشکی دانشگاه‌های تهران ، ملی ، پهلوی شیراز و مشهد که در این جلسات‌شرکت داشتندپیرامون‌مسائل‌و مشکلات آموزشی دانشکده‌ها به بحث و تبادل‌نظر پرداختند و تصمیماتی گرفتند .

درباره نتایج‌کار این شورا ، یکی از خبرنگاران ما با آقای دکتر مرتضی معین‌زاده رئیس دانشکده دندان‌پزشکی دانشگاه تهران مصاحبه‌کرد و وی گفت. این اولین‌شورائی‌بود که‌روسای دانشکده های دندان پزشکی ایران در آن دورهم جمع شده بودند و تصمیماتی اتخاذ شدکه با ارائه آن به وزارت علوم ، درصدد اجرای انها برخواهیم آمد ، ما درباره رفع مشکلات آموزشی دندان پزشکی و هماهنگی آموزشی دانشکده ها و دوره های بازاموزی برای فارغ‌التحصیلان‌وآموخته شدگان بحث و اظهار نظر کردیم و تصمیماتی گرفتیم .

عده دندانپزشکان

دکتر معین‌زاده درباره عده دندان پزشکان ایران گفت : طبق آمار نظام پزشکی عده ۱۲۸۰ دندان پزشک در ایران وجود دارد که به این عده باید ۱۳۲ نفر دیگر را که امسال فارغ‌التحصیل شده‌اند ومشغول گذراندن تز خود می باشند افزود .

از این عده ۷۸ نفرشان از دانشگاه تهران ، ۳۵ نفر از دانشگاه ملی و بقیه از دانشگاه مشهد فارغ‌التحصیل شده‌اند . دانشگاه پهلوی‌در رشته دندان‌پزشکی فارغ‌التحصیلی نداشته است .

البته این رقم با توجه به رشد جمعیت که در پایان برنامه پنجم ۳۷ میلیون نفر پیش‌بینی شده در درجه پائین قرار گرفته است و باید با گسترش امر دندان پزشکی این فاصله را کم کنیم . الان کشور سوئد در برابر هر ۹۰۰ نفر یک دندان‌پزشک دارد .

افزایش

پذیرفته شدگان سال اول دانشکده های دندان پزشکی دانشگاه های‌ایران درسال‌جدید بدین شرح است :

دانشگاه تهران ۱۰۴ نفر ، دانشگاه ملی حدود ۴۵ نفر ، دانشگاه مشهد۳۵نفر ودانشگاه پهلوی ۳۰ نفر و این ارقام‌باید در سال های‌آتی افزایش یابد.

رئیس دانشکده دندان پزشکی تهران‌درباره مدت دوره دندان‌پزشکی‌وبرنامه درسی‌دانشجویان گفت :

دوره کنونی ۶ سال است که دانشجویان دو سال آن را در دانشکده پزشکی «علوم پایه» و چهار سال دیگررا علوم دندان‌پزشکی می خوانند و در این سال ها ، هفته‌ای ۱۰ساعت درس نظری و بین ۴۵ تا ۵۰ ساعت درس عملی دارند .

برای رشته دندان پزشکی دوره تخصصی در خارج‌وجود دارد و مدت آن ۲ تا ۳ سال است .

یکی از موارد مورد بحث شورای روسای دانشکده ها که در مشهد تشکل شد هم‌دوره تخصص دندان پزشکی وایجاد آن در ایران بود .

پوسیدگی

دکتر معین زاده سپس به بیماریهای عمده دندان اشاره کردو گفت پوسیدگی دندانها را مهمترین‌ورایج ترین‌بیماری دندان می دانم ومعتقدم که‌این بیماری از همه بیماریها بیشتر انسان را می آزارد و بعد هم ناراحتی لثه را نام میبرم که انواع فراوان دارد .

در پاسخ این سئوال که در کدام شهر ایران بیماری دندان بیشتر است ، آمار موجود میگوید شمال ایران‌و علت آن ترکیبات آب‌و نوع غذا است و زنان در هنگام آبستنی بیشتردر معرض‌خرابی دندان قرار میگیرند .

آزمایش روش جدید

آقای دکتر معین زاده گفت: اخیرا روش پنتینك (نقاشی کردن) روی دندانها با مواد مخصوص ، در حال آزمایش است این مواد را روی دندان می مالند و با دستگاههای‌برقی آن را ثابت کرده و دندان را در مقابل پوسیدگی مقاوم می کنند البته همانطور که گفتیم این کارهنوز درمرحله‌آزمایش است و جنبه عملی پیدا نکرده است و اگر عملی شود موارد دندان‌درد کاهش می یابد .

آقای‌دکتر معین زاده درمورد برنامه «بازآموزی» یاد آوری میکند :

دانشکده دندانپزشکی تهران سال قبل این برنامه را اجرا کرد و دندانپزشکان ارتش از آن استقبال فراوان کردند امسال هم حداقل ۳ موضوع مربوط به دندانپزشکی را باز آموزی‌میکنیم ودراین‌برنامه‌ها از استادان خارجی دعوت می کنیم تا بتدریس بپردازند .

نسل نو و فرهنگ انقلاب

نزدیك به ده سال از دوران وقوع‌انقلاب ایران می گذرد . نسل جوان امروز نمی داندپیش از این ده سال ، در کشوراو چه می گذشته . مثلا دوشیزه سیما مینائی‌فر دانشجوی علوم اجتماعی به یکی ازگزارشگران ما می گوید :

ـ « من در آنموقع ـ سال ۴۱ ـ دهساله بودم و حالا ۲۰ سال دارم . در ایام کودکی از نظام کهنه و تبعیض هاو قید و بند ها چیزی دستگیرم نمیشد . آنها که در اسارت‌این نظام بودند بهتر می توانند احساس خود را بیان کنند.»

و ما برای آنکه نسلی که دوشیزه مینائی فر متعلق به‌آن است ، بدانند ده سال پیش کشورشان چه وضعی داشت ، و حال به برکت انقلاب سفید ششم بهمن چه دارد ، فرهنك انقلاب را منتشر می کنیم .

ما فرهنك انقلاب را بدین منظور و نیز برای مقاصد ملی بیشماری منتشر می کنیم. یکی از هدف های ما از نشر این فرهنك ، نقد راستین جنبه‌های مختلف آن است . همچنانکه رهبر واقع بین انقلاب گفته‌اند و ملت ما نیز بواسطه روشن بینی ملی خویش تایید کرده، در قبال همه جنبه های مثبت انقلاب ، ما بوجود کمبود هاو نقاط ضعفی که در کارمان‌وجود دارد معترفیم و از بازگو کردن آنها ابانداریم . چرا که‌ایران انقلاب کرد تا از محل وموقع یك ملت عقب افتاده،به جایگاه یك کشور پیشرفته وسعادتمند نقل مکان کند نه اینکه فقط برگی بر تاریخ معاصرخویش افزوده باشد . آری ما انقلاب ملیمان را آنچنانکه هست نقد می کنیم تا خود به نقاط قوه وضعفمان آگاه شویم و برای سرعت بخشیدن به‌آهنك‌پیشرفت تا سر حد امکان ، چاره ـ اندیشی کنیم .

در شماره‌امروزفرهنك‌انقلاب آقای امیرعباس‌هویدانخست‌وزیر درباره اقدام اطلاعات برای انتشار فرهنك انقلاب مطلبی نگاشته که از خلال آن‌می‌توان استنباط کرد که نخست‌وزیر مملکت نیز این هدف را که باید جوانان کشور را بانتایج حاصل از انقلاب آشنا کرد امری ضروری می داند .آقای هویدا می نویسد :

« تجزیه و تحلیل ماهیت و ارزش واقعی انقلاب ششم‌بهمن رستاخیز بزرك در تاریخ‌ایران که با برنامه و هدف مشخص و روشن پیش می رود ، خدمتی با ارزش در جهت هر چه‌بیشتر آشنا کردن‌مردم بویژه‌جوانان با نتایج انقلاب است ...»

★★★

ترتیب انتشار صفحات فرهنك انقلاب که همزمان در چهارزبان‌فرانسه‌ـ انگلیسی ـ عربی و فارسی منتشر می شود چنان داده شده که در خاتمه نشر فرهنك،خوانندگان‌روزنامه بتوانند مجموعه‌این صفحات مستقل ازدیگر صفحات‌روزنامه را به موسسه اطلاعات ارائه دهند تا برایشان به رایگان جلد شود .

۲۰ هزار متر زمین موقوفی در رستم‌آباد آزاد شد

★ ۳۰ هزار متر زمین های وقفی‌در فرمانیه‌ـ نیاوران رستم‌آباد کامرانیه مورد تجاوز زمین خواران قرار گرفته است

مامورین سازمان اوقاف کشور در یک حمله غافلگیرانه دیشب متجاوز از ۲۰ هزار متر از زمین های موقوفی را که مورد تجاوز زمین خواران قرارگرفته‌بوددر منطقه‌رستم‌آباد شمیران آزاد کردند و بیدرنگ اقدام‌به‌دیوارکشی اطراف آنها نمودند.

دراین عملیات که از ساعت ده شب گذشته آغاز شد بیش از ۵۰ نفر از مامورین اوقاف وپانصد بناـ عمله‌وکارگرشرکت داشتند و این عده تاساعت ۹ صبح امروز کار خلع ید از متجاوزان‌زمین‌خواررا درمنطقه مذکور پایان دادند.

بدنبال این اقدام امروز منوچهر آزمون معاون نخست‌وزیرو سرپرست‌سازمان اوقاف اعلام کرد اوقاف باتمام قوا به مبارزه بازمین‌خواران خواهد پرداخت وکلیه زمین های مورد تجاوزرا پس خواهد گرفت‌وی خاطرنشان ساخت کمیسیون رسیدگی به امور زمین های موقوفی سازمان اوقاف بوی گزارش کرده‌که در حال‌حاضر از ۲۰۰ تا ۳۰۰ هزار مترزمین های وقفی‌راچندنفر زمین‌خوار در مناطق نیاوران‌ـ رستم‌آباد‌ـ فرمانیه ـ کامرانیه‌مورد تجاوز قرار داده‌اندبدنبال این‌گزارش مامورین اوقاف اقدام بشماره‌ـ گذاری و مشخص نمودن این زمین‌ها در منطقه رستم‌آباد کردند و شب گذشته دستور پس گرفتن زمین ها صادرشد. عملیات اجرائی مامورین اوقاف تا صبح امروز ادامه داشت.

آزمون اضافه‌کرد: مال وقف خوردنی نیست‌وسازمان اوقاف باتمام نیرو دست کسانی را که اقدام‌به‌تصاحب و غصب زمین های موقوفات کرده‌اند کوتاه خواهد کرد.

در هفته اول بهمن ماه

دو پارك عمومی و دو مرکز رفاه ، افتتاح میشود

دو پارک عمومی و دو مرکز رفاه در هفته اول بهمن ماه در چهار گوشه تهران مورد بهره برداری قرار می‌گیرد. شهرداری پایتخت‌هم‌اکنون‌عملیات‌ساختمانی ۴ واحد عمرانی مذکور را در دست اجرا دارد. امروز اعلام شد. ساختمان دوپارک عمومی یکی در ابتدای گار ماشین «خیابان ری» ودیگری‌درانتهای خط «ماشین دودی سابق» تا بهمن ماه تکمیل می‌شودوشهردار پایتخت در روز پنجم بهمن ماه هردو پارک را به‌میمنت جشن های دهه انقلاب افتتاح میکند.

شهرداری پایتخت همزمان با بهره‌برداری از ۲ پارک عمومی دو مجتمع ورزشی را درجنوب شهر آماده می ند .

این دو مجتمع ورزشی در خیابان فلاح و خیابان مزوین (دوراهی قپان) قرار دارد .

مرکز رفاه و ورزشی فلاح‌در ۲۰ هزار متر مربع ساخته می شودکه تاسیسات آن شامل‌میدان فوتبال‌ـ زمینهای‌ورزش‌وکتابخانه ومهدکودک و سالن‌های‌مختلف اجتماعات‌است.مجتمع ورزشی خیابان قزوین که شامل کلیه تاسیسات میباشددر ۱۶هزارمتر مربع‌مورد بهره‌برداری قرارمی گیرد .

خبرهای تلفنی شهرستانها

تجلیل از پورداود

رشت ـ طی مراسمی که برمزارشادروان‌استاد ابراهیم «پورداود» محقق نامی ایران ونیز در کتابخانه «پورداود» رشت برگزار شد ، از مقام ادبی «پورداود» تجلیل بعمل آمد .

درین مراسم که بمناسبت جشن فرهنگ و هنر ترتیب یافته بود ، گروهی از ادب دوستان و علاقمندان آثار «پورداود» شرکت داشتند . پورداود زاده رشت بود ودر سال ۱۲۶۴ خورشیدی در این شهر دیده بجهان‌گشود.

پل حجاج برروی زاینده رود

اصفهان ـ درجلسه معارفه حجاج اصفهانی که در مدرسه چهارباغ اصفهان تشکیل شد آقای زاهدی‌مدیرکل‌اوقاف این استان اعلام داشت : از محل پولی که در حجاج برای امور عمرانی و خیریه دریافت شده است ، پل عظیمی بنام حجاج اصفهان برروی زاینده‌رود احداث میگردد .

آقای زاهدی افزود هزینه این‌پل‌بالغ بر چهارمیلیون‌تومان میشود که حجاج سال قبل و حجاج امسال ، یک میلیون و پانصد هزار تومان آنرا پرداخته‌اند . بقیه بودجه پل نیز در سالهای دیگر از حجاج دریافت میشود .

سمینار مدیران‌دبستانها

شمیران ـ صبح امروزسمینار مدیران دبستانهای دولتی شمیران باحضورخانم نراقی رئیس اداره کل اموزش و پرورش شمیران در محل اداره کل تشکیل شد . در جلسات این سمینار که تا پنج روز بطول خواهد انجامید مدیران دبستانهای دولتی شمیران با آئیننامه‌ها و مقررات جدید وزارت آموزش‌وپرورش‌آشنا خواهند شد .

تازه داماد را بضرب چاقو کشتند

بناب مراغه ـ تازه دامادی بنام اسماعیل را که راننده تاکسی و اهل مراغه بود کشتند و جسدش را دردامنه کوه‌سهند انداختند . سپاهی مامور خدمت‌درقریه«جلیلوند» بناب جریان را بژاندارمری مراغه اطلاع داد و بازپرس و پزشک قانونی باتفاق ماموران ژاندارمری در محل کشف جنازه حاضر شدند . در بررسیهای اولیه معلوم شد قتل بوسیله چاقوصورت گرفته و اسماعیل‌براثرضربات چاقو که بقلبش وارد آمده کشته شده است گفته میشود علت قتل این تازه داماد ، ازدواج وی با دختر مورد نظرش بوده و رقیب عشق‌او پس از ازدواج اسماعیل ، از دسترسی‌بدختر‌موردعلاقه خود مایوس شده دست باین جنایت زده است .

تحویل هتل‌به بانك

مشهد ـ مراسمی که دردفتر آقای حسن زاهدی نایب‌التولیه آستانقدس رضوی و استاندار خراسان ترتیب یافت ، هتل بزرگ مشهد به بانک عمران تحویل داده شد .

این هتل در هشت طبقه و بازیربنای بیست هزار مترمربع درزمینی بمساحت هشتادهزار متر مربع از اراضی احمدآباد بنا شده ودرحال‌حاضر دارای ۱۵۰ اطاق‌قابل‌توسعه تاچهار‌ـ صد اطاق میباشد .

محاکمه قاتل دو کودك در مشهد آغاز شد

مشهد ـ دومین جلسه محاکمه علیرضا ملکی فرزند اشرف فالگیر باتهام قتل دو کودک در مشهد امروز آغاز شد وی متهم است که حدود یکسال قبل‌دوکودک به‌اسامی محمد ارفع‌رحیمیان و مجید برهانی رابخارج شهر مشهد برده و بطرز فجیعی بقتل رسانده‌است.

ارفع رحیمیان پدر یکی‌از مقتولین از تجار معروف و سرشناس مشهد میباشد.

تعطیل گرمابه های ماکو و بازرگان

تبریز : از۳گرمابه‌شهرستان ماکو ۲ گرمابه به علت داشتن نقص فنی‌وترکیدن‌موتور تعطیل شده است ومردم این شهر از جهت‌استحمام‌درمضیقه هستند. تنها گرمابه ماکو که‌هم‌اکنون دایر می باشد فقط دارای ۴ نمره خصوصی است .

پریروز نیز در گرمابه مرز بازرگان هنگامی‌که‌مشتریان زن در حال استحمام بودند براثر نقص فنی موتورخانه آب‌گرمابه منحصر بفرد این منطقه قطع شد . درحال‌حاضر در تمام منطقه ماکو وبازرگان تنها یک گرمابه با چهارنمره‌موجوددارد.

مقدمات جمبوری پیشاهنگی

اصفهان ـ مقدمات برگزاری جمبوری پیشاهنگی دراصفهان فراهم میشود و بهمین جهت هیاتی بمنظوربررسی موقعیت اردوگاه شاه‌کواصفهان،که‌برای تشکیل جمبوری پیشاهنگی در نظر گرفته شده است وارد اصفهان شد .

طی‌حادثه‌ای یکنفر کشته ۲۹ نفر مجروح شدند

قزوین ـ کامیونی برانندگی جهانشاه رضائی که۳۰مسافر را در جایگاه بار سوارکرده و در جاده فرعی لوشان ـ نیارک از توابع بخش طارم قزوین حرکت میکرد هنگام سبقت از کامیون دیگری که در همین مسیر در حرکت بود ، بعلت بی‌احتیاطی و سرعت زیاد به کامیون مذکور برخوردکرد و واژگون‌گردید. در این حادثه زنی بنام «طلا جعفری» کشته شد و ۲۹ سرنشین دیگر کامیون‌مجروح گردیدند . مجروحین به بیمارستان‌کوروش کبیرقزوین منتقل و بستری میباشند .

مسیل خواران تعقیب میشوند

پارلمان شهری موضوع مسیل‌های تهران وافرادیکه‌اراضی‌مسیل‌هارا غصب کرده‌اند مورد بحث‌ومذاکره قرار گرفت و مقرر شد.شهرداری تهران لیست مسیل خواران را انتشار داده و آنها را مورد تعقیب قرار دهد .

درآبتدای جلسه چندتن از نمایندگان انجمن در خصوص اراضی بایرداخل‌محدوده صحبت کردند و در مورد لزوم محصور بودن آنها تذکراتی دادند .

درآین جلسه پیشنهاد شهرداری تهران در باب‌تفویض اختیارات شورای طبقه‌بندی مشاغل مطرح شد .معاون شهرداری در این زمینه توضیح داد

احداث شاهراه کرج ـ قزوین

به ساختمان یک شاخه از این شاهراه بنماید . بدین ترتیب که از انتهای شاهراه موجود (اتوبان تهران ـ کرج) تا محل حصارک و دامپروری حیدر آباد که‌جاده فعلی کرج قزوین راقطع‌میکند بطول‌چهار کیلومتر و ۶۵۰ متر راه مذکور بصورت اتوبان ساخته‌میشود و بقیه‌این مسیر که از شمال راه موجود کرج ـ قزوین میگذرد تا تقاطع باراه جدید فرعی الموت که حدود ۹۴ کیلو متر میباشد ، بصورت نیمه شاهراه (بعرض ۱۱متر که ۷ متر آن اسفالت و دو متر درهرطرف شانه‌های جاده میباشد) ساخته میشود و سپس این مسیر درطول ۳ کیلومتر ونیم در راه فرعی الموت‌به‌راه فعلی کرج ـ قزوین متصل گردیده و سپس این راه از محل تقاطع مذکور به راه الموت تا اتصال به شهر قزوین تعریض و تکمیل میشود .

درحال حاضر عملیات‌مقدماتی احداث این مسیر از ده روز قبل شروع شده است .

هزینه اجرای‌یک شاخه راه مذکور حدود ۵۲۰ میلیون‌ریال میباشدکه‌در سه قطعه بوسیله پیمانکاران مربوطه در دست ساختمان میباشدطبق قراری‌که باپیمانکاران بسته شده مدت پایان ساختمان این راه دوسال تعیین شده است .

برداشت‌کاربرمبنای ساختمان شاهراه(در دوشاخه) پیش‌بینی شده و چنانچه دربرنامه های عمرانی‌آتی اعتبار مربوط تامین شود بلافاصله‌اقدامه ساختمان شاخه‌دوم‌این راه خواهد شد.

یک شاخه از این شاهراه پس‌از ساختمان‌فقط اختصاص به وسائط نقلیه سبک خواهد داشت و از جاده فعلی کرج ـ قزوین‌کامیون ها و وسائط نقلیه سنگین عبور داده میشود .

مشخصات شاهراه

فاصله شاخه‌اول شاهراه کرج ـ قزوین باجاده فعلی بین ۲ تا ۳ کیلومتر متغیر است و درساختمان شاخه‌اول بهیچوجه ساختمان‌گذرگاه پیش‌بینی‌نشده است .

شاخه اول این راه در بعضی نقاط به باغات و زمین های مزروعی برخورد میکندکه از طرف مقامات مسئول بهای زمین های مذکور بصورت‌عادله پرداخت خواهد شد .

درحال فعلی جاده تهران ـ قزوین ۱۵۰ کیلومتر است ولی باساختن‌یک‌شاخه ازاین شاهراه مسافت تهران ـ قزوین‌به۱۴۰ کیلومتر خواهد رسید .

عروس خانم شاه‌داماد
قبل‌ازهرگونه تصمیم درباره بهترین شب زندگیتان
باسازمان‌چشم‌انداز تماس بگیرید
تلفن ۹۷۵۵۷۳ و ۹۲۷۴۷۰

دعوت همگانی

اکنون‌که درپرتو عنایات شاهانه ، باردیگر هفته روشندلان فرا میرسد با تقدیم سپاس بی‌قیاس به‌پیشگاه شهریاریش. نخست از اجرای برنامه هایی که وزارت اطلاعات وهمچنین مطبوعات از اول تاهفتم آذر ماه اجرا میکنند حقشناسی نموده. آنگاه از کلیه همیهنان گرامی تقاضا دارد در روز های مزبور آموزشگاه و مرکز حرفه‌ای نابینایان بزرگسال وابسته بسازمان ملی رفاه نابینایان واقع در خیابان ظهیرالاسلام ـ شماره ۱۱۰ را مورد بازدید قراردهند و بدینوسیله موجبات تشویق مربیان وکارآموزانرا فراهم سازند.

از طرف مدیر عامل سازمان رفاه نابینایان ایران
دکتر مسعود ضرابی

دعوت مجمع عمومی فوق‌العاده سندیکای دارو سازان ایران

پیرو ماموریتی که داروسازان باامضای طوماری باینجانبان داده‌اند ، بمنظور انجام تشریفات قانونی و تصویب اساسنامه جدید ، مجمع عمومی فوق‌العاده سندیکای داورسازان ایران را بابرنامه زیر دعوت مینماید :

۱ـ تبدیل نام سندیکا بجامعه داروسازان ایران
۲ـ تصویب اساسنامه جدید
۳ـ انتخاب‌هیئت‌مدیره جامعه داروسازان‌ایران براساس جدید .
۴ـ تصویب آدرس و محل جدید جامعه

ازتمام داروسازان‌عضودرخواست میشود درمجمع عمومی فوق‌العاده‌که‌در تاریخ سه‌شنبه ۱۴آذرماه ۱۳۵۱ ساعت۸بعدازظهر درمحل سندیکای داروسازان ایران خیابان ایران‌نوین‌ساختمان تالار کورش شماره ۲۱۵ تشکیل میشود حضور بهمرسانند .

دکتر رحیم‌قادری‌نژاد . دکترمسعود سیاهپوش . دکترخانباباالی

دانشگاه ملی ایران

نتیجه امتحان داوطلبان دستیاری دردانشکده پزشکی دانشگاه ملی ایران

گوش و حلق و بینی
پذیرفته شدگان
دکتر حسینعلی شریفیان
دکتر بهرام صادقی اردستانی
ذخیره ها
دکترفریدون آزموده
دکترمحمدحسین سراج‌جباری

چشم پزشکی
پذیرفته شدگان
دکتر فرهادمحمدحسین‌فرزاد
دکتر حسین ولی‌پور
ذخیره ها
دکتر ایرج‌امامی
دکترعبدالنبی‌حبیب‌زاده

بیماریهای داخلی
پذیرفته شدگان
دکترسیدحسن شایسته صادقیان
دکترمحمدحسین جدبابائی
دکترسیدحسین موسویان
دکترسیدمحمدشهدی
ذخیره ها
دکتراحمد جعفری اصفهانی
دکترتقی‌زمانیان عضدی

آسیب شناسی
پذیرفته شدگان
دکترپوراندخت سعادتی
دکترسیدضیاء فرزانه
ذخیره ها
دکتررستم‌هخامنشی
دکترمکرم‌ابوالحسن‌زاده

بیماریهای کودکان
پذیرفته شدگان
دکترمسعود میرسعیدی
دکترمیرمحمدعلی‌سجادیه
دکترفخرالسادات‌شریفی
دکتر نادرفرامرزی
دکترمحمداسمعیل غفاریان
دکترابوالقاسم‌کمالی
ذخیره ها
دکتر محمدکاظم شفیقی
دکتراحمد درخشانی
دکترجوادپارسا
آـ۶۱۳۲۰

آپارتمان برای کارگران اصفهان

بقیه از صفحه اول

وسائل لازم منجمله حمام و آشپزخانه مجهز میباشد .

حداقل مساحت آپارتمان‌ها با قسمت های مشترک ۲۰متر مربع و حداکثر مساحت ۱۲۷ متر مربع خواهد بود.

قیمت فروش آپارتمان ها با انشعاب آب‌وبرق و کنتورهای مربوطه‌و فاضل آب و همچنین قیمت زمین حداقل ۲۷۰۰۰۰ ریال و حداکثر ۵۵۰۰۰۰ ریال پیش‌بینی شده است.

رئیس کل‌بانک‌رفاه کارگران افزود خریداران آپارتمان ها از وام طویل‌المدت بانک رفاه کارگران استفاده‌خواهند نمود و با برخورداری از مزایای طرح سازمان برنامه در مورد کمک به تقلیل نرخ بهره تا ۸۰ در صد بهای آپارتمان ها را وام بیست ساله با بهره یک تا۳ درصددر سال از بانک‌رفاه کارگران دریافت خواهندنمود.

کارگرانیکه عضو شرکت تعاونی مسکن کارگری باشند و یا در بانک رفاه کارگران حساب پس‌انداز مسکن برای تامین پیش پرداخت خانه ها داشته باشند در خرید این آپارتمان هاتقدم‌خواهند داشت.

تسلیت

دوست ارجمند جناب آقای دکتر علی نفیسی
بانهایت تاسف‌مصیبت وارده‌راتسلیت عرض کرده سلامت شما را آرزومیکنم .
دکتر حسن حاج‌سیدجوادی

همکار محترم آقای شاهرخ ساطانی
مصیبت وارده را ازطرف اعضاء هیئت علمی دانشکده تسلیت عرض مینمایم.
پرویز تسلیمی‌ـ رئیس دانشکده علوم

جناب آقای مهندس امیرطاهر شکرائی
مدیر عامل محترم شرکت موتورسازی تبریز
هیئت مدیره شرکت سهامی اتومبیل سازی خاور درگذشت آقای مسعود شکرائی را بجنابعالی و خانواده محترم شکرائی تسلیت میگویند.
هیئت مدیره شرکت سهامی اتومبیل سازی خاور

هوالحی‌الذی‌لایموت
بانهایت تاسف درگذشت دانشمند فرزانه حاج‌شیخ محمد حائریان دبیربازنشسته اردکان را بعموم بازماندگان محترم تسلیت میگوید.
اداره آموزش و پرورش شهرستان اردکان

آقای علیرضا محسنی‌رئیس‌قسمت تجزیه‌وتحلیل آمارهای‌استخدامی
باکمال تاسف مصیبت وارده را تسلیت می‌دوید.
سازمان امور اداری و استخدامی کشور

آقای علیرضا محسنی رئیس قسمت تجزیه وتحلیل آمار های استخدامی
همکاران شما در اداره‌کل‌بررسیها و خدمات ماشینی بدین وسیله درگذشت مادر گرامی شمارا تسلیت می‌گویند.
آـ۱۸۸۳۵

گروه پزشکی و اداری بیمارستان و زایشگاه پاسارگاد فوت نابهنگام دکتر کیارش نفیسی را بخانواده محترم نفیسی بخصوص بهمکار محترم جناب آقای دکتر منوچهر نفیسی تسلیت عرض نموده وخودرا دراین مصیبت شریک و سهیم میدانند.
مدیر عامل بیمارستان و زایشگاه پاسارگاد
دکتر وهاب اکبریه

سرکار سرگرد قطمیری
بانهایت تاثر درگذشت جانگداز مادر گرامیتان‌را از سوی خود وهمکارانم صمیمانه تسلیت میگویم.
سرهنگ فرزانه

جناب سرهنگ حمید امیراصلانی و بانو
باکمال تاثر درگذشت تاسف‌آور عموی گرامیتان را بحضور عالی بویژه به پدر معظم جناب دکتر امیراصلانی صمیمانه تسلیت عرض ودر اندوه شما شریک بوده و سعادت و بقاء آن خانواده محترم را از خداوند مسئلت مینمائیم.
هتل‌بهارقم‌ـ علی نیساری‌وبانو
آـ۱۸۸۳۱

بااندوه فراوان مرگ ناگهانی و تکان دهنده آقای دکترکیارش نفیسی را به خانواده محترم نفیسی تسلیت میگوئیم.
سوادا. سیلویا. مگردیچیان
آـ۶۱۲۰۲

جناب آقای مهندس امیرطاهر شکرائی
از مرگ‌برادرتان بینهایت غمگین شده‌ودرغم‌شماشریکیم.
کارمندان دفتر مرکزی شرکت ایدم
آـ۶۱۲۸۴

بانهایت تاسف مصیبت وارده را به آقای مهندس امیر طاهر شکرائی تسلیت عرض مینمائیم .
هیئت عامل شرکت سهامی تولید موتورهای دیزل ایران (ایدم) دکتر خسرو ملاح . حسینعلی سودآور
آـ۶۱۲۸۶

کارکنان شرکت سهامی لپتی ایران
مصیبت وارده را بخاندان محترم نفیسی بویژه جناب آقای دکترحسین نفیسی همکار محترم تسلیت عرض نموده بقای عمر بازماندگان را از خداوند مسئلت مینماید .
آـ۶۱۳۲۸

جناب آقای اصغر آزمون
درمصیبت وارده خود را شریک و سهیم غم جنابعالی دانسته و از درگاه قادرمنان برای آن رادمرد شریف و انسان آزاده و سایر خاندان وابسته صبر و شکیبائی آرزو مینمائیم .
محمدحسن حسن‌زاده و بانو . مرتضی محوی و بانو

جناب آقای دکتر حسین نفیسی همکار محترم
درگذشت ناگهانی آقای دکتر کیارش نفیسی موجب تاثر شدید اینجانبان گردید مصیبت مولمه‌رابه‌خاندان محترم‌نفیسی و آن جناب تسلیت عرض مینمائیم
دکترس‌ملک‌الکتاب . شالچیان . موول . دکترمنصوری . آزردگان . مهندس جاودان .

با نهایت تاسف فوت رادمرد خیر و نیکوکار حاج‌محمد خصوصا دوست ارجمندم جناب سرهنگ ایمانی تسلیت عرض علی ایمانی را بعموم خاندان جلیل ایمانی، حداد و امامی می‌نمائیم .
حسینعلی عبدالملکی و خانواده
آـ۶۰۸۶۸

مصیبت وارده بخانواده شکرائی را به‌آقای مهندس‌امیر طاهر شکرائی مدیر عامل شرکت ایدم تسلیت میگویم
محمود خیامی

آقای ایرج موحدی و بانو
بدینوسیله مصیبت وارده را بشما و خانواده گرامیتان تسلیت عرض می نیم .
کارکنان و کارشناسان قسمت خدمات ماشینی وزارت آموزش و پرورش

کارکنان شرکت نفت بین‌المللی دریائی ایران
مصیبت جانگداز و ضایعه بزرگ درگذشت شادروان دکتر کیارش نفیسی را بکلیه بازماندگان و خاندان محترم نفیسی تسلیت گفته بقای‌عمر بازماندگان آن مرحوم را از درگاه خداوند بزرگ مسئلت دارند.

خانواده محترم نفیسی
خود را در اندوه بزرگ شما سهیم میدانیم.
ژاله و خسرو زند

بانهایت اندوه درگذشت نابهنگام زمانشاد مهندس امیرمسعود شکرائی را به خانواده محترم ایشان و اولیاء و کارمندان محترم شرکت سهامی شیشه قزوین تسلیت میگوئیم.
برادران سید قندی

بانهایت تاثر درگذشت اسف انگیز مهندس حسین زارع کارشناس برجسته شرکت ملی نفت ایران را بخانواده محترم و بازماندگان آن مرحوم تسلیت میگوئیم.
امور پروژه های خارج از کشور شرکت ملی نفت ایران

درگذشت همکار محترم آقای بیدار انباردار گمرک‌خرمشهر را صمیمانه تسلیت میگوئیم .
جهانبخش ـ پیرعلی ـ عربزاده ـ صنائی ـ رئوفی ـ افشار ـ بختیاری ـ نقاش ـ قربانی ـ گلشن ـ مستقیمی ـ ایلاهپور ـ حمیدی ـ نبی‌پور .
آـ۶۰۸۹۰

خاندان محترم دکتر نفیسی
درگذشت نابهنگام و اسفناک دوست و همکار عزیز دکتر کیارش نفیسی را بتمام بازماندگان آن فقید سعید تسلیت‌می‌گوئیم وخود را در این سوک شریک میدانیم.
دکتر وزین و بانو
آـ۶۱۳۱۶

خانواده محترم شکرائی و شرکت سهامی شیشه قزوین
هیئت مدیره شرکت تولید فیلتر ایران‌مان با ابرازتاسف عمیق مصیبت وارده را تسلیت عرض مینماید .
شرکت تولید فیلتر ایران‌مان
آـ۶۱۳۶۴

تیمسار سرلشگر رزم‌آرا
بانهایت تاسف مصیبت وارده را تسلیت عرض‌مینمایم.
شاهرود علیرضا دانشمند
آـ۶۰۸۹۶

جناب آقای محمدحسن جعفری
باکمال تاسف درگذشت مادر گرامیتان را به جنابعالی تسلیت عرض مینمائیم .
کارکنان کارخانه قند پیرانشهر
آـ۶۱۵۰۴

جناب آقای محمدحسین جعفری
درگذشت مادر گرامیتان را به جنابعالی وخانواده‌محترم تسلیت عرض می‌نمایم .
کامهی
آـ۶۱۵۰۶

همکار گرامی سرکار خانم مهناز زندی (عطارها)
کارکنان سازمان حفاظت محیط زیست درگذشت‌ناگهانی عموی گرامی شما آقای حسین عطارها را به جنابعالی و خانواده محترم عطارها تسلیت می‌گویند وبرای همه‌بازماندگان آن شادروان صبر وسلامت آرزو دارند .
روابط عمومی سازمان حفاظت محیط زیست
آـ۶۱۳۶۶

آقایان مهندس امیرطاهر شکرائی و دکتر امیرمنصورشکرائی
با نهایت تاسف درگذشت جانگداز شادروان مهندس مسعود شکرائی را به شما و عموم بازماندگان آنمرحوم تسلیت گفته از خداوند متعال برای شما و خانواده های وابسته سلامتی و شکیبائی را مسئلت دارم.
منصور قطب‌زاده
آـ۶۱۳۴۲

همکار عزیز سرکار خانم فتانه فتاحی ساسانی
درگذشت پدر گرامیتان موجب کمال تاثر و تاسف گردید مصیبت وارده را به خاندان محترم بخصوص به جنابعالی تسلیت عرض می‌نمائیم.
کارکنان حسابداری کارخانه شیر پاستوریزه تهران
آـ۶۱۳۳۸

جناب آقای امیر طاهر شکرائی
با کمال تاسف مصیبت وارده را تسلیت عرض‌نموده و بقای عمر با عزت برای شما از درگاه متعال خواستارم.
تبریز ـ مهدی آئینه‌چیان
آـ۶۰۸۹۸

دوست عزیز جناب آقای دکتر منوچهر نفیسی
از خبر درگذشت ناگهانی برادر ارجمندت بسیار متاثر و متالم شدیم ضمن عرض تسلیت به جنابعالی و همه بازماندگان بقاء عمر خانواده محترم نفیسی را از خداوند خواستاریم .
محمود نهانی ـ ابوالقاسم نهانی
آـ۶۱۳۵۲

جناب آقای دکتر قهرمان مشاور محترم وزیر بهداری
باکمال تاثر و تاسف درگذشت شادروان والده محترمه رابه جنابعالی وخانواده محترم تسلیت عرض نموده سلامتی و بقاء عمر آن جناب را از درگاه خداوند متعال مسئلت دارم .
زنجان ـ دکتر نیکخواه
آـ۶۱۵۱۴

دوست عزیزمان آقای لاجوردی
بانهایت تاسف و تالم درگذشت مرحوم ابوی را تسلیت‌گفته و از خداوند متعال بقاء عمر و سلامتی‌بازماندگان را خواهانیم.
علی خادم ـ رضا خالقی‌راد ـ عباس روحبخش ـ منوچهر فرهمند .

بانهایت تاسف فوت جوان ناکام مهندس حسین زارع را به خانواده های زارع و بشارت تسلیت عرض می نمایم .
**شهبانی ن

انفجار بشکه‌های مواد شیمیائی

چندین مغازه و انبار کالای تجارتی را ویران کرد

یك انبار شیشه درهم کوبیده شدو دو نفر زخمی گردیدند

این عکس ساعت ده دیشب از پاساژ اتفاق تبریز پس از انفجار برداشته شده است

براثر انفجار شدیدی که در پاساژ «اتفاق» واقع در خیابان فردوسی تبریزروی‌داد، بچندین مغازه وانبار کالا خسارت وارد آمد و بازرگانان و مغازه‌داران این ناحیه متحمل خساراتی شدند.

خبرنگار اطلاعات در تبریز گزارش داد: ساعت ۹ونیم بعد ازظهر دیروز براثر ترکیدن یک بشکه‌موادشیمیائی، انفجارشدیدی درمغازه‌آقای‌حاج‌حسین صمدیان فروشنده مواد شیمیائی واقع‌در پاساژ «اتفاق» در انتهای‌خیابان فردوسی تبریزروی‌داد و به‌چند مغازه وانبار و پاساژ خسارت مالی وارد آمد و سقف و دیوار چندین مغازه‌نیزبراثر این‌انفجار ترک برداشتند، شدت انفجار مواد شیمیائی بحدی بود که سراسر بازار و خیابان های اطراف‌آن‌را لرزاند وکلیه اصناف خیابان فردوسی ـ توپخانه و بازارهای امیرـ بزازان‌ـ راسته ـ شیشه‌گرخانه وحشت‌زده از دکاکین و مغازه‌های خود بیرون ریختند.

در این انفجار انباری کهبر ازشیشه‌تجارتی‌بود درهم کوبیده شد.

خبرنگار ما می‌افزاید:
ـ براثر این انفجار کلیه‌شیشه های مغازه‌های آقایان‌حاج‌رحیم صادقیان‌ـ حاج جواد علیزاده‌ـ اداره‌اوقاف تبریزـ حسن‌رسول زاده ـ باهری ـ قهوه‌خانه و تجارتخانه حاج حسین صمدیان خرد و خاکشیر شده و ۲ نفر به اسامی حاج جواد علیزاده‌و محمد ساده دشت که مجروح شده بودند به بیمارستان شیرو خورشید سرخ تبریز انتقال‌یافتند و تحت درمان قرار گرفتند.

سرقت ۱٫۵ میلیون ریالی

تجارتخانه «یاغچی» واقع در پشت بازار امیر تبریز مورد دستبرد قرارگرفت واز صندوق آن مبلغی وجه نقد چند طغری چک بالغ بر۱ میلیون و ۵۰۰ هزار ریال به سرقت رفت. سارق یا سارقین از پشت بام تجارتخانه که مشرف به بازار نجاران (بیگلربیگی) است وارد تجارتخانه شده و اقدام بسرقت کرده‌اند.

پرونده امر در شعبه ۲آگاهی شهربانی تبریز تحت رسیدگی است و برای دستگیری سارق‌یا سارقین اقدام شده است.

براثر تصادف با اتومبیل: ابوالحسن ورزی مجروح وبستری شد

آقای ابوالحسن ورزی

ساعت پنج و نیم بعدازظهر پنجشنبه گذشته آقای ابوالحسن ورزی شاعر معروف که باتفاق همسر و کلفتشان با اتومبیل خود در حرکت بود در خیابان‌بخارست پائین‌تر از فروشگاه جردن با اتومبیل بنز و یک اتومبیل دیگر که متعلق به یک امریکائی میباشد تصادف کرد که پس از تصادف اتومبیل امریکائی متواری گردید! دراین تصادف آقای وزری و همسرشان مجروح شدند که به بیمارستان آسیا انتقال یافتند.

خبرنگار ما گزارش میدهد حال خانم وزری‌روبهبوداست و تاآخر هفته از بیمارستان‌مرخص خواهد شد ولی خود وزری بایستی مدتی دربیمارستان بستری شود. چون علاوه براینکه دنده هایش‌شکسته، استخوان پای چپش نیز دچار شکستگی شده و درآمده است. ضمنا صورت وی نیز براثر شدت جراحات وارده بخیه خورده است.

کلاهبرداری از راه فروش آپارتمان

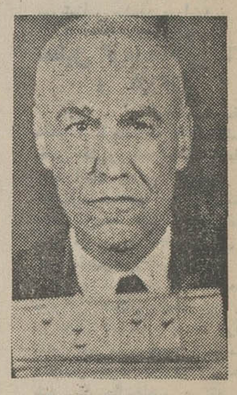

محمد پورکیان

ماموران کلانتری۵اداره آگاهی کل مردی بنام محمد پورکیان راکه باتاسیس‌دفتری بنام«دفترساختمانی ساکار» از اشخاص کلاهبرداری کرده بود دستگیر و باقرار قانونی بازداشت کردند.

وی‌که‌دارای چندین فقره سابقه کلاهبرداری و معامله معارض ـ جعل و صدور چک بی محل‌است بادرج آگهی در روزنامه هااعلام کرد که تعدادی آپارتمان برای فروش آماده دارد و در نتیجه‌چند نفربه او مراجعه و مبلغ ۱۵۰هزار ریال بیعانه برای خرید آپارتمان بوی پرداخت و قولنامه‌ای تنظیم کردند ولی بعدا معلوم شد که ملک مزبور متعلق‌به‌غیر بوده واو مرتکب کلاهبرداری شده است.

در حادثه رانندگی جاده‌ترانزیتی تبریز حسابدار کشته و مهندس مجروح شد

تبریزـ اتومبیل شماره ۱۷۳۳۳ تبریزبرانندگی مهندس هاشمی‌زاده و بسرنشینی سنجر ولی نژادبایک مینی بوس تصادف کرد و دراین حادثه سنجرولی‌نژاد، که حسابدار یکی از شرکتهای خوی بود، کشته شد. حادثه، در کیلومتر ۱۳۰ جاده ترانزیتی تبریز ـ بازرگان رخ داد و مهندس هاشمی نیز به سختی زخمی شد.

در این واقعه، اتومبیل به آهن پاره‌ای تبدیل گردید. مجروح حادثه در یکی از بیمارستان های‌تبریزبستری‌است.

سرایدار، در سقوط به حیاط خلوت کشته شد

روز گذشته هنگامیکه کارکنان شرکت روشه واقع در خیابان خردمند جنوبی به سر کارشان رفتند متوجه شدند در شرکت بسته استواز سرایدارکه علی اردلان نام داشت اثری نیست، آنها در شرکت را باز کردندو به جستجوی وی پرداختند و وقتیکه به‌حیاط خلوت رسیدند با جسد نیمجان علی‌روبروشدند واورا بیک درمانگاه خصوصی انتقال دادنداماعلی‌دربیمارستان درگذشت او ۴۷ سال داشت و ۴روز بود که در شرکت روشه استخدام شده بود و هنگامیکه کسی در شرکت نبوده قصد داشته در طبقه بالای شرکت استراحت کند که بداخل‌حیاط خلوت سقوط کرده است.

مامورین کلانتری ۵ جریان را پس ازتنظیم پرونده بدادسرای تهران اطلاع دادند.

اینجا نقطه پایان است و نقطه آغاز...

تنظیم از: ابراهیم آبار

شوهرم کلاهبردار است

گفتم:
خواهر چرا اینقدرگرفته و غمگین هستی و چرا بدادگاه آمده‌ای؟
نگاه بی‌تفاوتش‌را بصورت من انداخت و پس ازمکث کوتاهی گفت:
ـ آمده‌ام از شوهرم‌طلاق بگیرم، او کلاهبردار است. وقتی بخواستگاریم آمد گفت صاحب منزل شخصی و اتوبوس و چند قطعه زمین در قلهک است و با هزار حیله‌مرا بعقد خود درآورد. پس از عروسی من متوجه شدم‌تمام‌حرفهای‌او بی‌اساس بوده و شوهرم کلاهبردار زبردستی است. تاکنون چند بار بجرم کلاهبرداری بزندان رفته است، ولی دست بردار نیست. او تمام درآمد خود را که از راه کلاهبرداری بدست می‌آورد شبها در کاباره‌ها خرج میکند و عاشق رقاصه‌ها است! این زن اضافه کرد: چندی قبل او احتیاج پول پیدا کرد و از من خواست تا بپدرم بگویم منزلش‌راگرو بگذارد و او قول داد سر موعد پول پدرم را بپردازد و آنقدر امروز و فردا کرد تا تنها خانه پدرم بحراج رفت.

بچه هایم فوق‌العاده حساس هستند و از اینکه می‌بینند پدرشان کلاهبردار و پشت هم‌انداز است رنج میبرند. کسی با آنها همبازی‌نمیشود و بچه‌ها آنها را ریشخند میزنند از بس در مدرسه دخترم، همکلاسیهای او، ناراحتش کردند مدرسه‌اش را عوض کردم و حالا او در مدرسه جدید، درجواب دوستانش که میپرسندپدرش چکاره است میگوید پدرم دکتر است!!

ششماه است شوهرم بخانه نمی‌آید و آمده‌ام تقاضای طلاق کنم. او نه شوهر خوبی است ونه‌پدرشایسته.

تلویزیون آمریکائی
جنرال الکتریک
آئینه افسانه ها

کیلکا
تازه ترین تازه ها
مقوی-خوشمزه

ازهمین هفته ـ دربزرگتر ین‌گروه سینمائی پایتخت

صادق کرده

اگرهیچ پول نقد ندارید
میتوانید پس از ۳ سال باپس انداز ماهیانه:
۳۰۰ تومان ۳۰/۰۰۰ تومان
۴۰۰ تومان ۴۵/۰۰۰ تومان
۵۰۰ تومان ۵۵/۰۰۰ تومان
۱۰۰۰ تومان ۱۱۰/۰۰۰ تومان
از بانک رفاه کارگران وام مسکن بگیرید
پس انداز مسکن بانک رفاه کارگران شمارا صاحب خانه میکند

کلاس حسابداری ودفترداری دوبل

دوره جدید کلاس حسابداری و دفترداری دوبل زیر نظر استاد محترم آقای اعتمادیه تشکیل میشود. در این کلاس فن دفترداری و حسابداری را فرا خواهید گرفت قبلا نامنویسی فرمائید.

اطلاعیه کلاس رادیو وتلویزیون

از کلیه کسانیکه در کلاس رادیو و تلویزیون کاخ دانش نامنویسی نموده‌اند خواهشمند است روز ۲۴ آبان ماه بعد از ظهر در شعبه فرانسه این انجمن حضور بهمرسانند.

کلاس نقشه‌کشی

دوره جدید کلاس نقشه‌کشی کاخ دانش زیر نظر مهندسان مطلع و دلسوز از ۵٫۹٫۵۱ تشکیل میشود. در این کلاس میز های مخصوص نقشه کشی و لوازم مربوطه در اختیارشاگردان قرار دارد با شرکت در این کلاسها برای اشتغال بکار در موسسات آماده خواهید شد. قبلا نامنویسی فرمائید.

کلاس های خیاطی کاخ‌دانش

دوره جدید کلاسهای خیاطی کاخ دانش تشکیل میشود. کاخ دانش نماینده رسمی مدرسه گرلاوین پاریس در ایران است وبه فارغ‌التحصیلان پس از گذراندن امتحانات دیپلم گرلاوین پاریس داده خواهد شد. قبلا نامنویسی فرمائید.
کاخ دانش ـ خیابان فرانسه تلفن ۴۲۶۷۸
آ ـ ۶۱۱۰۴

برنامه آینده گروه ممتازسینمائی

آسیاـ رکس ـ شهوند ـ لیدو
رنگین کمان ـ ژاله ـ پاسارگاد
ـ توسکا ـ المپیا ـ چرخ وفلک
شرق ـ فیروزه
و... درایوین سینماونک
و... دیانا ـ حافظ

همزمان با تهران در شهرستانهای: ★مشهد (فردوسی ـ هما) ★ تبریز (آسیا ـ سعدی) ★ کرمانشاه (دیانا) ـ ★ شیراز (کاپری ـ مترو) ★اهواز (آپادانا) ★ قزوین (خیام)

مجالس ترحیم

با کمال تاسف درگذشت شادروان دکتر کیارش نفیسی دانشیار دانشکده بهداشت و عضو شورای تحقیقات‌دانشگاه را باطلاع میرساند . مجلس ترحیم فقید سعید از ساعت ۱تا۳ بعداز ظهر روز دوشنبه بیست‌ونهم آبان در خانقاه صفی ـ علیشاه منعقد خواهد بود .

رئیس دانشگاه تهران

با کمال تاثر و تاسف درگذشت آقای مهندس امیر مسعود شکرائی برادر آقای دکتر امیرمنصور شکرائی رئیس آموزش دانشگاه را باطلاع میرساند .
مجلس ترحیم آن شادروان از ساعت ۵ تا ۷ بعدازظهر روز دوشنبه ۲۹ آبان ماه ۱۳۵۱ در مسجد مجد برگزار خواهد شد .

رئیس دانشگاه ملی ایران ـ پرفسور پویان

با نهایت تاسف درگذشت ناگهانی و جانگداز دوست عزیز و همکار گرانقدرم دکتر کیارش نفیسی دانشیار محبوب و دانشمند دانشکده بهداشت را به اطلاع کلیه دوستان و همکاران میرساند به یاد آن شادروان مجلس تذکری از ساعت ۱۳ تا ۱۵ روز دوشنبه ۲۹ آبان ماه ۱۳۵۱ درخانقاه صفی‌علیشاه برگزار میشود .

رئیس دانشکده بهداشت و انستیتو تحقیقات بهداشتی ـ دکتر محمدعلی فقیه

با نهایت تاسف و تاثر درگذشت ناگهانی دکتر کیارش نفیسی متخصص اطفال و دانشیار دانشگاه تهران عموزاده همکار عزیزمان آقای دکتر همایون نفیسی را باطلاع‌همکاران میرساند .
مجلس ترحیم مردانه و زنانه آن مرحوم از ساعت ۱۳ تا ۱۵ روز دوشنبه ۲۹ر۸ر۵۱ در خانقاه صفی علیشاه واقع در خیابان صفی‌علیشاه منعقد میباشد .

بیمارستان آسیا

با نهایت تاسف و تاثر درگذشت ناگهانی دکتر کیارش نفیسی متخصص اطفال و دانشیار دانشگاه تهران را باطلاع عموم همکاران میرساند . مجلس ختم مردانه و زنانه آن‌مرحوم از ساعت ۱۳ تا ۱۵ روز دوشنبه ۲۹ر۸ر۵۱ در خانقاه صفی علیشاه واقع در خیابان صفی‌علیشاه منعقد میباشد .

بیمارستان کودکان تهران

با نهایت تاسف و تاثر درگذشت ناگهانی دکتر کیارش نفیسی متخصص اطفال و دانشیار دانشگاه تهران را باطلاع عموم همکاران میرساند . مجلس ختم مردانه و زنانه آن مرحوم از ساعت ۱۳ تا ۱۵ روز دوشنبه ۲۹ر۸ر۵۱ در خانقاه صفی‌علیشاه واقع در خیابان صفی‌علیشاه منعقد میباشد .

بیمارستان البرز

با نهایت تاسف درگذشت ناگهانی دکتر کیارش نفیسی متخصص اطفال و دانشیار دانشگاه تهران برادر همکار عزیزمان دکتر منوچهر نفیسی را باطلاع همکاران میرساند. مجلس ترحیم مردانه و زنانه آن مرحوم از ساعت ۱۳ تا ۱۵ روز دوشنبه ۲۹ر۸ر۵۱ در خانقاه صفی علیشاه واقع در خیابان صفی‌علیشاه منعقد میگردد .

گروه پزشکی پاسارگاد

با نهایت تاسف درگذشت ناگهانی دکتر کیارش نفیسی متخصص اطفال و دانشیار دانشگاه تهران برادر همکار عزیزمان دکتر منوچهر نفیسی رئیس بخش قلب بیمارستان را باطلاع همکاران میرساند .
مجلس ترحیم مردانه و زنانه آن مرحوم از ساعت ۱۳ تا ۱۵ روز دوشنبه ۲۹ر۸ر۵۱ در خانقاه صفی‌علیشاه واقع در خیابان صفی‌علیشاه منعقد میباشد .

بیمارستان مولوی

با نهایت تاسف و تاثر درگذشت ناگهانی دکتر کیارش نفیسی و عموزاده دکتر علی نفیسی را باطلاع همکاران می رساند . مجلس ترحیم مردانه و زنانه آن مرحوم از ساعت ۱۲ تا ۱۵ روز دوشنبه ۲۹ر۸ر۵۱ در خانقاه صفی‌علیشاه‌واقع در خیابان صفی‌علیشاه منعقد میباشد.

بیمارستان آبان

آ ـ ۶۱۳۰۲

باکمال تاسف و تاثر درگذشت ناگهانی دوست و همکار عزیز وارجمندم شادروان دکتر کیارش‌نفیسی راباطلاع‌دوستان و آشنایان می‌رساند .
مجلس ترحیم مردانه وزنانه آنمرحوم روز دوشنبه ۲۹ آبانماه از ساعت ۱تا۳ بعدازظهر درخانقاه صفی‌علیشاه برگزار می‌شود .

دکتر هوشنگ قدیمی

آ ـ ۱۸۸۲۳

باکمال تاسف فوت نابهنگام عموزاده ودوست و همکار عزیزم دکتر کیارش نفیسی راباطلاع‌دوستان میرساند. مجلس ختم روز دوشنبه ۲۹ آبانماه از ساعت ۱۳ الی ۱۵ درخانقاه صفی‌علیشاه برگزار میگردد.

دکتر علی نفیسی

پزشکان ـ کارمندان و کارکنان بهداری کل راهها
باکمال تاثر وتاسف ضایعه اسفناک فوت شادروان دکترکیارش نفیسی را باطلاع عموم می رساندمجلس ترحیم مردانه و زنانه روز دوشنبه ۲۹ر۸ر۵۱ از ساعت ۱ الی ۳ بعد از ظهر در خانقاه صفی علیشاه برگزار است .
آ ـ ۶۱۴۳۶

با نهایت تاسف و تاثر درگذشت ناگهانی دکتر کیارش نفیسی متخصص اطفال و دانشیار دانشگاه تهران را باطلاع دوستان و خویشاوندان میرسانیم . مجلس ترحیم مردانه و زنانه آن مرحوم از ساعت ۱۳ تا ۱۵ روز دوشنبه ۲۹ر۸ر۵۱ در خانقاه صفی‌علیشاه واقع در خیابان صفی‌علیشاه منعقد میباشد .
سرهنگ زین‌العابدین نفیسی ، خاور نفیسی ، نیویانفیسی، دکتر منوچهر نفیسی ، نسرین نوریان (نفیسی) ، دکتر رضا نوریان ، دکتر حسین نفیسی ، سرتیپ علی‌اکبر نفیسی ، دکتر همایون نفیسی ، دکتر ایرج نفیسی ، احمد نفیسی ،سرهنگ حسن نفیسی ، مصطفی نفیسی ، اصغر نفیسی ،دکتر علی نفیسی ، دکتر کیوان نفیسی ، عطاءالله سنجیده ، کورس سنجیده ، سرهنگ محمود ناظمی ، دکتر فریدون خاتمی ، هوشنگ هدایتی ، و خانواده های : نصرتیان ،داودزاده ، محسن‌زاده ، بالازاده ، جرایدی ، باقری ، وروحی .
آ ـ ۶۱۳۰۲

ضایعه تاثرانگیز درگذشت آقای دکتر کیارش نفیسی موجب کمال تاسف است مصیبت وارده‌رابعموم افراد خانواده های عزادار بویژه بازماندگان آن مرحوم تسلیت میدهیم .

بااندوه فراوان درگذشت شادروان محمدتقی نیک‌عهد تهرانی راباستحضار خویشاوندان و دوستان می‌رسانیم . مجلس یادبود زنانه و مردانه آن مرحوم از ساعت ۳ الی ۵ بعدازظهر روز سه‌شنبه ۳۰ آبانماه درمسجد مجد برگزار خواهد شد .
خانواده‌های : نیک‌عهد . پهلوان شریف . سلیمانی نوری.موسوی . کورش‌فر.عباسی . محمدزاده . محمودزاده. رحیمی . شاکری . یاسی . مقدم . محتشمی .
آ ـ ۱۸۸۶۹
بعموم‌بازماندگان آنمرحوم مصیبت وارده را تسلیت میدهیم .

بانهایت تاسف درگذشت بانو حاجیه تاجماه شریفی را در تویسرکان باطلاع میرساند . مجلس ترحیم مردانه و زنانه آن مرحومه از ساعت ۳ تا ۵ بعداز ظهر روز سه‌شنبه ۳۰ آبان ماه جاری در خانقاه صفی‌علیشاه برگزار میشود.
حاج خلیل شریفی. حاج جلیل شریفی. سعید شریفی ، مهندس حمید شریفی . حسن شریفی . مهندس مسعود شریفی . باقر شریفی . مهندس محمد آرین . هاشم شریفی. ابوالحسن شریفی. حمید شریفی . شاپور شریفی . نصرت‌اله شریفی . مهندس پرویز یوسفی . اللهقلی پژوهنده . اسداله کلانتری . سرتیپ خلیل اردلان . حسن اردلان . علی‌اردلان. هوشنگ شریفی . علی پاکنژاد . جعفر یوسفی . نصرالله اردلان . مهندس حجت‌اله اردلان . صحبت‌اله اردلان . مهندس پرویز شریفی . اسماعیل شفیعی . داود شفیعی . علی‌اکبر جلیلوند . علیرضا اردلان . صحبت‌اله اردلان . اردشیر اردلان. مهندس رضا اردلان . مهندس محمدشریفی. عزیزاله شریفی . مهندس منصور شریفی . محمد شریفی . سرهنگ علی کلانتری . حاج عیسی کاوه . ایرج مافی.
آ ـ ۱۸۸۱۳
بعموم بازماندگان آنمرحومه مصیبت وارده را تسلیت میدهیم

با کمال اندوه وتالم فوت نابهنگام مهندس مسعودشکرائی مدیر عامل شرکت سهامی شیشه قزوین را باطلاع دوستان و همکاران میرساند مجلس ختم آن‌مرحوم در ساعت ۱۷تا۱۹ روز دوشنبه ۲۹ آبانماه در مسجد مجد منعقد خواهد بود.

دانشگاه صنعتی آریامهر

باکمال تاسف درگذشت نابهنگام شادروان آقای مهندس مسعود شکرائی مدیر عامل شرکت سهامی شیشه قزوین را به اطلاع میرساند . مجلس ترحیم مردانه و زنانه فقیدسعید از ساعت پنج تا هفت بعدازظهر دوشنبه بیست‌ونهم آبان ماه درمسجد مجد برقرار خواهد بود .

بانک توسعه صنعتی و معدنی ایران

بدینوسیله باطلاع کلیه فامیل و بستگان و همکاران شادروانان آقایان مهندس مسعود شکرائی ومهندس‌حسین زارع که درحادثه جانخراش اتومبیل درجاده آبعلی بدرود حیات گفتند میرساند که مجلس ختم زنانه و مردانه انان روز دوشنبه مورخ ۲۹ر۸ر۵۱ از ساعت ۵ الی ۷ بعدازظهر درمسجد مجد برقرار خواهد بود .

شرکت سهامی شیشه قزوین (عام)

بانهایت تاثر و تاسف درگذشت جانگداز شادروان مسعود شکرائی مدیر عامل شیشه قزوین را باطلاع میرساند . مجلس ترحیم ان فقید سعید روز دوشنبه بیست ونهم ابان ماه ۱۳۵۱ از ساعت ۵ الی ۷ بعدازظهر درمسجد مجدبرگزار میگردد .

هیات مدیره و مدیرعامل شرکت سهامی آبگینه

بانهایت‌تاثروتاسف درگذشت جانگداز شادروان مسعود شکرائی مدیرعامل شیشه قزوین را باطلاع میرساند . مجلس ترحیم ان فقید سعید روز دوشنبه بیست و نهم آبان ماه ۱۳۵۱ از ساعت ۵ الی ۷ بعدازظهر درمسجد مجد برگزار میگردد .

کارمندان و کارکنان شرکت سهامی آبگینه

بانهایت تاسف‌درگذشت جانگداز شادروان مهندس‌مسعود شکرائی مدیرعامل شرکت سهامی شیشه قزوین را باطلاع عموم همکاران میرساند . مجلس‌ترحیم‌فقید سعید روزدوشنبه ۲۹ر۸ر۵۱ ساعت ۵ الی ۷ بعدازظهر درمسجد مجد برگزار میشود .

اتحادیه فروشندگان شیشه و آئینه

بااندوه فراوان مصیبت درگذشت‌جانگداز شادروان مهندس مسعود شکرائی را بفامیل محترم و همکارانش تسلیت میگوئیم مجلس ختم زنانه و مردانه روز دوشنبه ۲۹ ابانماه از ساعت ۵ تا ۷ بعدازظهر درمسجد مجد برگزار میشود .

مهندسین مشاور ـ سمکا

خانواده‌های : زارع . بشارت.افضل . عادلی . گواهی. نگهبان . دیدبان . پاسدار.شاج‌پور . زمن‌زاده . امیرشاهی. مجتهدی . موسوی نیامی . شعرانی . هدایتی . مجلس ختم زنانه و مردانه انمرحوم روز دوشنبه ۲۹ر۸ر۵۱ ازساعت ۵الی ۷ بعدازظهر درمسجد مجد برگزار میگردد .
حاج‌کریم زارع . حاج‌میرزا رحیم‌زارع . حسن‌زارع . خلیل‌زارع . رینت زارع . حورازارع (بسارت) . باشراعضل.

درگذشت نابهنگام شوهران عزیزمان را باقلبی غم‌آلود اعلام میداریم
مجلس ختم زنانه و مردانه مرحوم مهندس امیرمسعود شکرائی و مهندس حسن زارع از ساعت ۵ الی ۷ بعدازظهر روز دوشنبه درمسجد مجد برگزار میگردد و مجلس ختم دکترکیارش نفیسی درروز دوشنبه ۲۹ر۸ر۵۱ از ساعت ۱ الی ۳ بعدازظهر درمسجد خانقاه منعقد میگردد .
سوسن شکرائی . حورا زارع . نیویانفیسی

ضایعه جانگداز درگذشت نابهنگام‌برادرعزیزمان مهندس امیرمسعود شکرائی رابعموم دوستان‌تسلیت میگوئیم . مجلس ختم آنمرحوم روز دوشنبه ۲۹ر۸ر۵۱ از ساعت ۵ الی ۷ بعدازظهر درمسجد مجد منعقد خواهد بود .
شیرین شکرائی . بدری شکرائی . جعفر شکرائی . مهندس امیرطاهر شکرائی . دکتر امیرمنصور شکرائی . ناصر شکرائی . منوچهر شکرائی . ایرج شکرائی . کوروش شکرائی . بیژن شکرائی .

باکمال‌تاسف درگذشت شادروان مهندس‌مسعود شکرائی مدیرعامل شرکت سهامی شیشه قزوین (عام) را باستحضار عموم میرساند.مجلس ترحیم آنمرحوم روز دوشنبه۲۹ر۸ر۵۱ از ساعت ۵ الی ۷ بعدازظهر درمسجد مجد برگزار میگردد .
شرکت‌سهامی‌یزدبافت ـ دکترمهندس‌محمدطاهری، رضاحکیم‌زاده
آ ـ ۶۱۲۹۰

بانهایت تاسف و تاثر درگذشت ناگهانی مهندس امیر مسعود شکرائی را به اطلاع دوستان میرسانیم . مجلس ختم مردانه و زنانه آنمرحوم روز دوشنبه ۲۹ر۸ر۵۱ ازساعت ۵ الی ۷ بعدازظهر درمسجد مجد برگزار خواهد شد .
خانواده‌های : شکرائی . افخمی . فرمگزلو . تاج‌بخش. اسفندیاری ضرابی.خطیب‌لو . نفیسی . زارع . میرهاشمی. حکیمی . مدحت . ابراهیمی . خوارزمی . غربی. امیرصحی. خلعتبری . میرشکرائی . کیهان . حریری
آ ـ ۶۱۲۹۲

حادثه تاثر آور را بعموم افراد خانواده های عزادار بویژه بازماندگان آنان تسلیت میگوئیم .

در مسجدنوشهرستان قم
بااندوه فراوان درگذشت مرحوم مغفور سید حسین محبوبی عموی گرامی آقای سید جعفر محبوبی معاون فرمانداری وهمکار عزیز را باستحضار میرساند . مجلس ختم آن مرحوم از ساعت ۳الی ۵بعدازظهر روز چهارشنبه اول آذرماه در مسجد نو شهرستان قم برگزار میگردد.

فرماندار قم ـ سالاری

باتاثرو تالم بسیار فقدان اسفناک خلدآشیان سید حسین محبوبی را باطلاع دوستان و آشنایان میرساند . مجلس ترحیم آن‌فقید سعید از ساعت ۳الی ۵بعدازظهر روز چهارشنبه اول آذرماه‌در مسجد نوشهرستان قم برگزار خواهد شد .
قم ـ سید عباس محبوبی ـ سید علی محبوبی ـ سید جعفر محبوبی ـ سید محمد محبوبی ـ خاندان جامعی ـ جمالی ـ طهماسبی ـ صالح ـ ذاکری ـ سلطان محمدی ـ قندچی ـ جمشیدی ، پلنگ .
بعموم بازماندگان آن مرحوم مصیبت وارده را تسلیت میدهیم

بازگشت همه بسوی اوست
بانهایت تاسف و تاثر درگذشت جناب آقای حاج شیخ محمد حائریان بزرگ خاندان را باطلاع اقوام و آشنایان میرساند . مجلس ترحیم فقید سعید از ساعت ۸ صبح روز دوشنبه ۲۹ آبان ماه جاری درمسجد زیر ده اردکان منعقد خواهد شد . تاریخ برگزاری مجلس یادبود در مشهد وتهران بعدا باطلاع خواهد رسید.
خانواده های حائریان ـ پرنده ـ حائری ـ داوری ـ طباطبائی ـ فلاحتی ـ اقبال ـ راجی ـ محمودی ـ فاضل ـ دوراندیش ـ امامی ـ میراب‌زاده ـ فاطمی ـ ملت ـ پورهاشمی ـ محقق ـ فیض ـ هاشمی
آ ـ ۶۸۷۶
بعموم بازماندگان آنمرحوم مصیبت وارده را تسلیت میدهیم

بانهایت‌تاسف درگذشت پدر گرامیم شادروان عبدالحسین شعاعی را در اهواز به‌اطلاع دوستان و آشنایان میرساند. مجلس یادبود آن شادروان در طهران واهواز به نشانی وتاریخ زیر برگزار میگردد. طهران پنجشنبه دوم آذرماه ساعت ۳ بعداز ظهر خیابان نصرت غربی (کندی) ـ خیابان زاهدی پلاک ۳
اهواز دوشنبه ۲۹ آبانماه ساعت ۶ بعداز ظهر خیابان کیانپارس فلکه اول خیابان دوم منزل جناب اقدسی
از طرف خانواده شعاعی و خانواده وابسته عنایت‌اله‌شعاعی
آ ـ ۶۱۳۰۸
بعموم بازماندگان آنمرحوم مصیبت وارده را تسلیت‌میدهیم

بانهایت تاسف درگذشت مرحومه همدم زندی آتشبار را باطلاع کلیه دوستان میرسانیم . مجلس ترحیم زنانه ومردانه آن مرحوم از ساعت ۲ ونیم تا ۴ونیم‌روزدوشنبه ۲۹آبان‌ماه (فردا) درمسجدحضرت‌امیر(ع)واقع درخیابان امیرآبادشمالی روبروی پمپ بنزین منعقد میباشد .
خانواده‌های : زندی‌آتشبار . زندیفر . زندیانفر . پورمند . کوهپاوسایر خانواده‌های وابسته
آ ـ ۱۸۹۴۹
بعموم بازماندگان آنمرحومه مصیبت وارده را تسلیت‌میدهیم.

بسمه تعالی
با نهایت تاسف درگذشت مرحوم مغفور خیرالحاج آقای حاجی رحیم رحیمی‌نژاد قزوینی که یکی از نیکوکاران بودند و به رحمت ایزدی پیوسته‌اند باستحضار عموم میرساند.
مجلس ترحیم فقید سعید روز دوشنبه ۲۹ر۸ر۵۱ازساعت ۳ الی ۵بعداز ظهر در مسجد مجد منعقد است شرکت‌مومنین موجب تسلی بازماندگان خواهد بود .
الاحقر حاج سید محمدباقر شهیدی. سید رضی‌شیرازی. الاحقر هادی‌الطباطبائی. الاحقر حاج سیدعلی علوی قزوینی.

بااندوه فراوان ضایعه درگذشت دوست عزیز خود آقای حاج رحیم رحیمی نژاد قزوینی را باستحضار میرساندمجلس ترحیم فقید سعید از ساعت ۳ الی ۵ بعدازظهر روز دوشنبه ۲۹ر۸ر۵۱ در مسجد مجد منعقد است.

پرورشگاه یتیمان جعفری
حاج محمد رضا جعفری

با نهایت تالم درگذشت شادروان آقای حاج رحیم آقا رحیمی‌نژاد قزوینی را باستحضار همکاران محترم می‌رساند مجلس ترحیم فقید سعید از ساعت ۳ الی ۵ بعدازظهر روز دوشنبه ۲۹ر۸ر۵۱ در مسجد مجد منعقد است .

فدراسیون سندیکاهای کامیونداران وسندیکاهای موسسات حمل کالای ایران

با اندوه فراوان درگذشت مرحوم مغفور آقای حاجی‌رحیم رحیمی‌نژاد قزوینی را که یکی از بانیان صنف حمل و نقل بودند باطلاع همکاران محترم می‌رساند مجلس ترحیم فقید سعید روز دوشنبه ۲۹ر۸ر۵۱ از ساعت ۳ الی ۵ بعد از ظهر در مسجد مجد منعقد است .

هیئت مدیره سندیکای موسسات حمل ونقل استان‌مرکز

با نهایت تاسف درگذشت‌مرحوم مغفور آقای حاجی‌رحیم رحیمی‌نژاد قزوینی را باطلاع همکاران صنف کامیونداران ایران می‌رساند مجلس ترحیم شادروان از ساعت ۳ الی ۵ بعد از ظهر روز دوشنبه ۲۹ر۸ر۵۱ در مسجد مجدمنعقداست.

هیئت مدیره سندیکای کامیونداران ایران

با نهایت تاسف درگذشت‌مرحوم مغفور آقای حاجی‌رحیم رحیمی‌نژاد قزوینی یکی از بنیان‌گذاران شرکت تعاونی صنف کامیونداران را باستحضار می‌رساند .
مجلس ترحیم فقید سعید از ساعت ۳ الی ۵ بعدازظهر روز دوشنبه ۲۹ر۸ر۵۱ در مسجد مجد برگزار میشود.

شرکت تعاونی کامیونداران ایران

بانهایت تالم درگذشت مرحوم مغفور آقای حاجی رحیم رحیمی‌نژاد قزوینی را باستحضار می‌رساند. مجلس ترحیم فقید سعید از ساعت ۳الی ۵ بعد از ظهر روزدوشنبه۲۹ر۸ر۵۱ در مسجد مجد برگزار میشود .

هیئت مدیره و کارمندان باربری خادم

با نهایت تاسف درگذشت شادروان حاج رحیم رحیمی‌نژاد قزوینی ابوی همکار گرامی و عضو محترم این اتحادیه آقای علی‌اصغر رحیمی‌نژاد را به آگاهی دوستان و همکاران‌عزیز میرساند .
ضمن عرض تسلیت به بازماندگان آن مرحوم باطلاع میرساند که مجلس ترحیم روز دوشنبه ۲۹ر۸ر۵۱ از ساعت ۳تا ۵ بعداز ظهر در مسجد مجد منعقد خواهد شد .
شرکت دوستان و آشنایان در مجلس سوگ شادروان موجب شادی روح آن مرحوم و تسلی خاطر بازماندگان داغدارش خواهد شد .

رئیس اتحادیه صنف‌فروشندگان لوازم اتومبیل ـ محمدفولادی

با اندوه فراوان درگذشت شادروان حاج رحیم رحیمی‌نژاد ابوی آقای علی‌اصغر رحیمی‌نژاد را باستحضار می رساند . مجلس ترحیم فقید سعید روز دوشنبه ۲۹ر۸ر۵۱ از ساعت ۳ الی ۵ بعداز ظهر در مسجد مجد منعقد است .

هیئت مدیره شرکت سهامی دیزل الکتریک

با تاثر فراوان درگذشت شادروان حاج رحیم رحیمی‌نژاد ابوی آقای علی‌اصغر رحیمی‌نژاد همکار محترم خود را به استحضار میرساند . مجلس ترحیم فقید سعید روز دوشنبه ۲۹ر۸ر۵۱ از ساعت ۳ تا ۵ بعداز ظهر در مسجد مجد منعقد می باشد .

هیئت‌مدیره شرکت سهامی اتورکس

بااندوه فراوان درگذشت شادروان آقای حاج رحیم‌آقا رحیمی‌نژاد قزوینی رئیس هیئت مدیره‌این‌شرکت‌را باستحضار میرساند . مجلس ترحیم فقید سعیدازساعت ۳ تا ۵ بعدازظهر روز دوشنبه ۲۹ر۸ر۵۱ در مسجد مجد منعقد است .

هیئت‌مدیره شرکت سهامی نمک قزوین

با اندوه فراوان درگذشت شادروان آقای حاج رحیم رحیمی‌نژاد قزوینی پدر آقای جعفر رحیمی‌نژاد را باستحضار میرساند . مجلس ترحیم فقید سعید از ساعت ۳ الی ۵ بعداز ظهر روز دوشنبه ۲۹ر۸ر۵۱ در مسجد مجد برگزار میشود .

هیئت مدیره شرکت سهامی آلموتک

با نهایت تاسف درگذشت شادروان رادمرد نیکوکار مرحوم حاج رحیم رحیمی‌نژاد قزوینی را باطلاع دوستان و آشنایان میرساند . مجلس ختم فقید سعید روز دوشنبه ۲۹ر۸ر۵۱ از ساعت ۳ الی ۵بعداز ظهر در مسجد مجدمنعقد میباشد .

شرکت سهامی بیدک

با اندوه فراوان ضایعه مولمه درگذشت دوست عزیز خود آقای حاج رحیم رحیمی‌نژاد قزوینی که در دوران عمر خود پیوسته نمونه بارزی از انسان دوستی و خدمت به‌خلق و منشاء امور خیریه و بنیانگذار موسسات عام‌المنفعه بوده به استحضار دوستان میرسانیم مجلس ختم آن مرحوم از ساعت ۳ الی ۵ بعداز ظهر روز دوشنبه ۲۹ر۸ر۵۱ در مسجد مجد منعقد میباشد .
حاج سیدعلی روح‌الامین ، مهدی رحیمی (روزبی) ، سلطان حمزمرندی ، جواد رهبری ،کریم عزیزی ، اخوان فولادی ،اخوان مهدوی ، قاسم توکلی‌زاده ، ساربان ها ، قندچی ، حاج سید محمود پاکنژاد ، مهدی موتمنی ،محمود تبریزی ، مهندس علی مکنون ، حسینعلی باوری ، علی‌اکبر اولیائی ، کاظم قناعتی ، محمدتقی خدادادگان توکل ،محمد اسدی ، سید جلال مقیمی ، صرافان چهارسوقی ، رفقا ، قائمی ، نبئی ، رفائیلی ، زمانی .

با نهایت تاسف درگذشت شادروان حاج رحیم‌رحیمی‌نژاد قزوینی بزرگ خاندان را باطلاع بستگان و دوستان میرسانیم مجلس ترحیم فقید سعید زنانه و مردانه روز دوشنبه۲۹ر۸ر۵۱ از ساعت ۳ تا ۵ بعداز ظهر در مسجد مجد منعقد است .
خانواده های : رحیمی‌نژاد قزوینی ، استفاضیه ، اسفندیاری ، حاج کریم خرازی ، کریمی،کریمی‌نیکو ،سرتیپ واثقی ، حداد ، کمپانی ، گرجی زنجانی ، علوی ، فرحناک، حکمی ، معماریان ، سیاهدوهنی ، زارعیان ، ضرابی ، روحانی‌زاده ، حمیدخانی ، نوروزی ، نهانی ، دانائی ،حکمت، داودی‌فرشچی ،مهندس غزالی ، احدی ، ملک‌جاه ، قندی، آب‌فروش ، صلاحی ، صادقی ، ثبتی ،محمودی ، لاقی ، پورنیا ، موسوی ، اردبیلی ، ساروخانی ،سحابی،خشکباری، نوبخت .

بسمه تعالی
درگذشت مرحوم مغفور آقای حاج رحیم رحیمی نـژاد رحمة‌الله که از مردان پاکدامن و ذخائر اجتماع ما بودموجب تاثر شدید وتالم خاطر آشنایان و دوستان گردیدبهمین‌مناسبت اهالی یوسف‌آباد و خیابان پهلوی مجلس ترحیمی بعد ازظهر سه‌شنبه (۳۰ر۸ر۵۱) از ساعت دوونیم تا چهارونیم درمسجد شفا واقع در خیابان پهلوی جنب تلفونخانه یوسف‌آباد منعقد می‌نمایند. شرکت طبقات متدین موجب اجر وتسلیت‌بازماندگان خواهد بود .

سید رضی شیرازی

با اندوه فراوان ضایعه درگذشت سرگرد سیدرضا جمال‌زاده اخوی نویسنده دانشمند جناب آقای سیدمحمدعلی جمال‌زاده مقیم ژنو را باستحضار میرساند.
مجلس ترحیم زنانه ومردانه روز سه‌شنبه ۳۰ر۸ر۵۱از ساعت ۵ تا ۷ بعداز ظهر در مسجد مجد منعقد است.
شرکت دوستان و فامیل موجب تسلی خاطر بازماندگان آنمرحوم خواهد بود.
خانواده های : جمال‌زاده . نفیسی . پورموید . مویدی. خاقانی . صابر معتمدی . فرزاد . شادبه . مقدم . هدایتی . کدخدایان . کامکار . گرامیان . امیریزدانی . تابش . افشار. صالحی وسایر خانواده های وابسته
آ ـ ۸۸۷۳
۱بعموم افراد خانواده های عزادار بویژه دانشمند محترم آقای جمال‌زاده مصیبت وارده را تسلیت میدهیم

بانهایت تاسف فوت شادروان مهندس‌سیدابراهیم حیاتغیب (مهندس‌الدوله) کارمند ارشد بازنشسته صنعت نفت ایران را باطلاع‌میرساندمجلس‌ترحیم آن‌مرحوم‌روز چهارشنبه ۱ر۹ر۵۱ از ساعت ۳ تا ۵ بعداز ظهر درخانقاه صفی‌علیشاه و شب هفت از ساعت ۳ تا۵بعدازظهر دربهشت‌زهرا سالن شماره۵ برگزار خواهد شد.

رئیس امور بازنشستگی شرکت ملی نفت ایران

باکمال‌تاسف فوت شادروان مهندس سیدابراهیم‌حیاتغیب (مهندس‌الدوله) رابا‌طلاع دوستان‌و آشنایان میرساند . مجلس ترحیم مردانه وزنانه از ساعت۳ تا۵ بعداز ظهر روزچهارشنبه اول آذرماه در خانقاه صفی‌علیشاه برگزار خواهد شد . ضمنا مراسم شب هفت ازساعت ۳ تا ۵ بعدازظهر روز پنجشنبه دوم آذرماه در سالن شماره پنج بهشت‌زهرا منعقدخواهدشد.
خانواده های : حیاتغیب ـ فلاح ـ سپهری ـ دبیر سپهری ـ سپهر ـ سپهرنیا ـ کلانتر ـ حکیم‌بنان ـ ایزدی ـ آریان‌پور ـ زندنیا ـ مشایخی ـ شیخ‌الاسلام‌زاده ـ ایلخانی ـ کواری ـ خالصی ـ کاویان ـ میرجهانگیری ـ افتخار ـ ستوده ـ مافی ـ قرچه‌داغی ـ قزل‌ایاق ـ پرورش ـ فاطمی ـ بانکی ـ مالک ـ صراف ـ ندیمی ـ ورقا ـ اعتماد ـ آوارگان ـ اعلمی ـ نصرتی ـ مقتدری ـ خطیری.
آ ـ ۱۸۸۲۷
۱ـ۲

با کمال تاسف فوت شادروان مهندس سیدابراهیم حیاتغیب (مهندس‌الدوله) بزرگ خاندان را باطلاع دوستان و آشنایان میرساند . مجلس ترحیم مردانه و زنانه از ساعت ۳ تا ۵ بعد از ظهر روز چهارشنبه اول آذرماه در خانقاه صفی‌علیشاه برگزار خواهد شد . ضمنا مراسم شب هفت از ساعت ۳ تا ۵ بعداز ظهر روز پنجشنبه دوم آذرماه در سالن شماره پنج بهشت‌زهرا منعقد خواهد شد.
مهین‌بانو حیاتغیب (بهجت‌السلطنه) ـ مهین‌دخت حیاتغیب (فلاح) ـ انوشیروان حیاتغیب ـ دکتر رضا فلاح ـ مینودخت حکیم‌بنان (حیاتغیب).
آ ـ ۱۸۸۲۷
۱ـ۲
بعموم افراد خانواده های عزادار بویژه بازماندگان آن مرحوم مصیبت وارده را تسلیت میدهیم

بدین‌وسیله فوت نابهنگام مرحوم یاورعلی محمد علیها پدر گرامی آقای مهندس پرویز پیروزکیا مدیر عامل این‌شرکت را باطلاع دوستان و همکاران می‌رساند مجلس ختم مردانه‌و زنانه از ساعت ۲ الی ۴ونیم بعدازظهر دوشنبه ۲۹ر۸ر۵۱ در مسجد باب‌الحوائج میدان‌شهنازخیابان اقبال‌منعقد خواهدبود.

شرکت ساختمانی مقطع با مسئولیت محدود
آ ـ ۶۱۱۶۰۴

بازگشت همه بسوی خداست
بدینوسیله فوت نابهنگام مرحوم یاورعلی محمدعلیها را به اطلاع دوستان و همکاران می رساند مجلس ختم مردانه و زنانه شب سوم آن مرحوم از ساعت ۲ الی ۴ونیم بعدازظهر دوشنبه ۲۹ر۸ر۵۱ در مسجد باب‌الحوائج میدان‌شهناز خیابان اقبال و شب هفت آن مرحوم در سالن سوگواری شماره ۲ بهشت زهرا از ساعت ۳ الی ۵ بعداز ظهر پنجشنبه ۲ر۹ر۵۱ برگزار می‌شود. با حضور خود و خواندن فاتحه روح آن مرحوم را شاد فرمائید
خانواده‌های پیروزکیا. محمد علیها. پوربوسفی. هامرز. محمد علیخانی. میردامادی. مهریزی. امیری .
آ ـ ۶۱۴۲۲
بعموم‌بازماندگان آنمرحوم مصیبت‌وارده‌را تسلیت میدهیم

با نهایت تاسف فوت بانو منور داروگر را باطلاع می رسانیم مجلس تذکر آن مرحومه از ساعت ۴ ونیم بعد ازظهر روز دوشنبه ۲۹ر۸ر۵۱ در منزل آن مرحومه واقع درخیابان تاج خیابان کوکب کوچه پیک شماره ۳ منعقد میگردد.
خانواده‌های : داروگر. محب. علیزاده. شکرلب. دکتر فرزانه.دکترقدیریان . اسکوئی . دکترحر. دکترساجد. مهدی. مهندس ناشری. مهندس هاشمی. تبریزپور .
آ ـ ۱۸۸۸۵
بعموم بازماندگان آنمرحومه مصیبت‌وارده را تسلیت‌میدهیم

باکمال تاسف درگذشت ناگهانی شادروان علاءالدین‌فتاحی ساسانی پدرخانم‌فیروزه فتاحی ساسانی رئیس‌گروه‌محاسبات و اندازه‌گیری بهره‌وری کار این وزارت را باطلاع میرساند.
مجلس ترحیم فقید سعید از ساعت ۱ تا۳ بعدازظهرروز سه‌شنبه ۳۰ آبان در خانقاه صفی‌علیشاه منعقد خواهد بود.

وزارت کار وامور اجتماعی
آ ـ ۱۸۸۳۹

با نهایت تاسف درگذشت شادروان سرکار سرهنگ‌علاءالدین فتاحی ساسانی افسر ژاندارمری کل کشور را باطلاع‌میرساند مجلس ترحیم فقید سعید روز سه‌شنبه ۳۰ر۸ر۱۳۵۱ از ساعت یک تا سه بعد از ظهر در خانقاه صفی‌علیشاه برگزارمیگردد.

کانون افسران و درجه‌داران بازنشسته نیروهای مسلح شاهنشاهی
آ ـ ۱۸۸۳۹

باکمال تاسف وتاثر درگذشت ناگهانی سرهنگ‌بازنشسته ژاندارمری علاءالدین فتاحی ساسانی را باطلاع خویشاوندان و دوستان می‌رسانیم مجلس ختم زنانه ومردانه فقید سعید از ساعت یک تا ۳ بعدازظهر روز سه‌شنبه سی‌ام آبانماه درخانقاه صفی‌علیشاه منعقد خواهد بود .
خانواده‌های فتاحی ساسانی. میرمیرانی. پهلوان‌پور . بنی‌صدر. علیزاده آذردوست. معینی. رستگار نیاکی. صحت نیاکی. شکوهی. ملک. امیری. نیری . اشرفی . کلانتری . گوهرین. تاج‌الدینی. پیروزفر. ولی‌بیگی. امیر عطائی . وحدت و خانواده‌های وابسته .
آ ـ ۱۸۸۳۹
مصیبت وارده را بعموم بازماندگان آنمرحوم تسلیت‌میدهیم

با کمال

سال چهل و هفتم ـ شماره ۱۳۹۵۴

اطلاعات

یکشنبه ـ بیست و هشتم آبان ماه ۱۳۵۱
دوازدهم شوال ۱۳۹۲ ـ نوزدهم نوامبر۱۹۷۲

در طرح بیمه کارمندان دولت

نرخ بیمارستانهای خصوصی تعیین شد

شورای پزشکی سازمان بیمه کارمندان دولت که مرکب از ۱۹ تن اطبـاء کشور میباشد پس از بررسی مسائل درمانی و امکان استفاده مستخدمین دولت از شرائط بیمه تعرفه‌ای در مورد میزان حق‌العلاج پزشکان عمومی و متخصص و بهای هزینه های درمانی بیمارستانها را به تصویب رسانید .

اعضای شورای پزشکی در طرح جدید خود تاکید کرده‌اند که تعرفه بهای درمانی عبارت از ارزش رسمی هر یك از خدمات پزشکی نسبت به افراد یا موسسات می باشد .

دراین تعرفه صریحا بچندنکته اساسی اشاره شده و اولویت های زیر خاطر نشان گردیـده است :

چون بالا بودن میزان بهای درمانی سبب ازدیاد هزینه ها و در نتیجه تحمیل به بیماران است و از سوی دیگر کنترل و کاهش غیر منطقی آن نیز موجب زیان پزشك و گردانندگان مراکز درمانی میگردد ،لـذا تعیین تعرفه‌ای بمنظور تثبیت هزینه های درمانی با توجه به کیفیت و استاندارد خدمات و ارزش تمام شده آن از ضرورت های جامعه بشمار می آید .

تنظیم کنندگان طرح مزبور همچنین اضافه می کنند که تعیین بهای متعادل اموردرمانی از طرف سازمانهای بیمه در ثبات هزینه های خدمات پزشکی اثری بارز دارد و در صورت مراعات اصول یاد شده، پزشکان شرائط پیشنهادی را آزادانه خواهند پذیرفت و از آن پیروی می‌کنند .

با توجه به نکات فوق سازمان بیمه کارمندان دولت با ارسال و پخش پرسشنامه هائی از کلیه پزشکان دراین مورد نظرخواست و ازآنها دعوت کرد شرائط همکاری و پیشنهاد های عملی خود را بمنظور برخورداری هر چه بیشتر کارمندان ازسیستم پزشك آزاد اعلام دارند . ۸۰ در صد از پزشکان با پاسخ‌های خود به مرکز بررسی‌های درمانی بیمه کارمندان وشورای پزشکی این سازمان تمایل خود را به انجام یك فعالیت اجتماعی و دستجمعی نشان دادند .

۷۵ تا ۲۰۰ ریال

اکثر پاسخ دهندگان حق معالجه و خدمات درمانی را بین ۷۵ تا ۵۰۰ ریال پیشنهاد کرده بودند که شورای پزشکی ضمن بررسی پرسشنامه‌ها باتوجه به ارزش تمام شده خدمات ، حق‌العلاج پزشکان را بین ۷۵ تا ۲۰۰ ریال تعیین کرد .

طبق نظر شورای مزبور ارقام فوق از طرفی مورد قبول اکثر پزشکان است و از سوی دیگر با نرخ رایج و ارزشهای درمانی کنونی هماهنگی متناسبی دارد.

سازمان بیمه کارمندان دولت برای نخستین بار با در نظر گرفتن کلیه عوامل تعیین کننده مانند کیفیت خدمات پزشکی ، ارزش علمی گروههای متخصص بهداشت محیط و تجهیزات وسائل مورد نیاز وسطح مدیریت بهر بیمارستانی امتیازاتی دادتا بعنوان ماخذ برای خدمات درمانی مورد استفاده قرار گیرد .

نرخ بیمارستانها

نتایج ارزشیابی شورای پزشکی برای تعیین نرخ بیمارستانها و هزینه های درمانی آن درجدولی تنظیم و ضبط شده است .

در این رده بندی بیمارستان هائی که مجموعا بیش از ۱۵۰۰ امتیاز کسب کرده‌اند بعنوان درجه اول و بیمارستانهائی که امتیازات آنها بین ۷۵۰ تا ۱۵۰۰ است درجه دو شناخته شده‌اند. ارزیابی مزبور پیرامون ۳۰ بیمارستان انجام پذیرفته و با مطالعه و در نظر گرفتن عوامل یاد شده تنظیم گردیده است.

مطالعات فوق در دو بخش جداگانه صورت گرفته و خدمات اساسی پزشکی و خدمات بیمارستانها از یکدیگر تفکیك شده است . کاوشهای شورا نشان میدهد بیمارستانهائی که از ۷۵۰ امتیاز کمتر کسب کرده‌اند فاقد ظرفیت کافی برای انجام خدمات اساسی پزشکی هستند و بدین خاطر اموردرمان بالینی کارمندان دولت درتهران به بیمارستانهائی واگذار می ـ شود که ازحداقل امتیاز برخوردار می‌باشند این شورا در تحلیل نهائی خدمات بیمارستانها و نرخ آنها را به ۵ گروه تقسیم کرده است و به ترتیب بهای هر تخت را روزانه ۳۰۰، ۴۰۰، ۵۰۰ ، ۶۰۰، ۷۰۰ ریال تعیین نموده است .

بازدید وزیر کشاورزی رومانی از طرح چوب «نکا»

آقای «آنجلومیکولسکو» وزیـر کشاورزی و صنایع غذائی رومانی واعضای هیئت کشاورزی رومانی برای بازدید از طرح چوب «نکا» با هواپیما به ساری عزیمت کردند.

هیبت رومانی راچندتن ازمعاونین وزارت کشاورزی و منابع طبیعی وسرپرست سازمان جنگلها ومراتع وعده‌ای از مسئولین همراهی می‌ـ کنند.

درمراسم بازدید از «نکاچوب» آقای مهندس مصدقی مدیـر عامل طرح نـکا ، توضیحات لازم را باطلاع هیئت رومانی رسانید.

خبرنگار ما گزارش میدهد که هیئت مذکور مقارن ظهر امروزبه سفید رودعزیمت کردو ازتاسیسات دامداری ودامپروری این منطقه بازدید بعمل آوردند.

هیئت نمایندگی کشاورزی رومانی که قرار است در اجرای برنامه پنجم در ایران مشارکت کند ،روز گذشته نیز یک قرارداد همکاری بهداشتی و دامپزشکی با وزارت کشاورزی امضاء کرد .

بموجب این قرارداد مبادله دام و گوشت بین دو کشور براساس ضوابط و مقررات بـهداشتی صورت خواهد گرفت .

عکس آقای مهندس منصورروحانی وزیر کشاورزی و منابع طبیعی و آقای «آنجلو میکولسکو» وزیر کشاورزی و صنایع غذائی وآب رومانی را هنگام امضای قرارداد در دفتر وزیر کشاورزی نشان میدهد .

در صفحات دیگر میخوانید

تدریس تاریخ ۲۵۰۰ ساله ایران در دانشگاه های فرانسه
صفحه۵
● سرمقاله ، گزارشها ومقالات سیاسی خارجی صفحه۶
● شباهتهای ایران و کره در خط جاده ابریشم صفحه۹
● چهل‌سال قبل در همین‌روز، پاورقی توفان درایران صفحه۱۲
● اطلاعات و مردم، پیشنهادی برای‌جمع‌آوری‌زباله های‌پایتخت صفحه۱۳
● گزارشهای‌خبرنگاران‌اطلاعات از تهران وشهرستانها صفحه۱۴
امید تازه برای زنان نازا صفحه۱۵

در تلویزیون
بلموند
بهتری بینید

تلفنهای اداره فروش ۶۶۸۲۵۹ ـ ۴۸۳۰۷

فروشگاه میخچی
عالیترین پارچه‌های انگلیسی از معروفترین کارخانجات انگلستان وارد شد . بازار مقابل مسجد امامزاده زید تلفن ۲۵۴۲۱

برنامه آینده موفق ترین گروه سینمائی
رویال ـ سانترال ـ گلدن سیتی ـ متروپل
هیجانی خرد کننده سراپای وجود شمارا دربر میگیرد هنگامیکه صحنه های داغ وآتشین این وسترن خیره‌کننده را تماشا میکنید !

فقدان جانگداز استاد دانشمند عالیقدر و بی‌نظیر **دکتر کیارش نفیسی** را بخانواده داغدارآن مرحوم و جامعه دانشگاهیان کشور و همکاران دانشگاهی بخصوص جنابان آقایان دکتر مفیدی ودکتر فقیه صمیمانه تسلیت میگوئیم
دکتر خوئی ـ دکتر جهانگیری ـ دکتر صادقی میبدی ـ دکترسلیمی ـ دکتر پوستی ـ دکتر رضوانی ـ دکترزرین‌دست دکترابطحی ـ دکتر دیبائی ـ دکتر همتی

تشکر و اعتذار

درود فراوان بکلیه موالیان محترم ، دوستان و خویشان مخصوصا همکاران صمیمی بانک سپه که در مراسم تشییع شبانه فرودگاه و در بهشت زهـرا قبـول زحمت فرمودند و همچنین بسایر دوستـان ، آشنایان مخصوصا همکاران وزارت راه و اداره کـل امـور استخدامی کشور و صندوق توسعه کشاورزی وشرکت کشت و صنعت‌کدر مراسم ترحیم مرحوم **(رضابحرینی)** شرکت فرمودند سپاس صمیمانه از طرف خود وخاندان بحرینی تقدیم میداریم . چون بعلت تالمات روحی‌قادر به ادای تشکر حضوری نیستیم قبلا از این بابت از ساحت سروران گرامی پوزش می‌طلبیم .

توران خدایار ـ شهناز ـ حمید ـ فرحناز ـ سعید ـ شاهرخ ـ گلناز ـ محمدبحرینی ـ سپهپور ـ نقیب‌السادات

نمایش گروه آکروبات جمهوری خلق چین
روز های ۲۹ ـ ۳۰ آبان و ۱ ـ ۲ ـ ۳ آذر
ازساعت ۶ بعداز ظهر
محل نمایش وفروش بلیط : سالن محمدرضاشاه پهلوی
بهای بلیت ۵۰ ـ ۱۰۰ ـ و ۲۰۰ ریال

رستوران تاجارا
متنوع ترین غذا های مطبوع اروپایی در رستوران مجلل تاجاراروزولت شمالی ـ خیابان زهره شماره ۴ تلفن ۸۳۱۶۷۵

قابل توجه صاحبان محترم اتومبیل برای بیمه شخص ثالث و بدنه

باجه‌ها و نمایندگیهای کل شرکت سهامی بیمه ایران کـه نام و نشانی آنها ذیلا درج میشودبرای تسریع امور بیمه همه روزه باستثنای ایام تعطیـل صبحها از ساعت ۷٫۵ تا ۲٫۵ و بعد از ظهرهـا از ساعت ۴ تـا ۷ برای انجـام کار بیمه مراجعان محترم آماده میباشد .

باجه های بیمه ایران :

ایرانشهر	خیابان ایرانشهر	تلفن :	۸۲۷۱۰۳ـ۱۰۷
سعدی	خیابان سعدی ـ کاخ بیمه	«	۳۰۴۰۲۶ـ۹
کندی	میدان کندی ، شرکت تعاونی تاکسیرانی	«	۹۲۲۲۳۳
بازار	بازار ـ سبزه میدان	«	۲۵۰۶۹
بهجت‌آباد	خیابان بهجت‌آباد	«	۸۲۴۱۴۵ـ۴۶
دخانیات	خیابان قزوین ، روبروی دخانیات	«	۹۵۸۳۶۹
آلومینیوم	خیابان شاه ـ پاساژ آلومینیوم	«	۴۳۵۲۳
شمیران	میدان تجریش ، اول خیابان پهلوی	«	۸۷۲۲۲۷
کرج	خیابان قزوین	«	۲۳۸۰
نمایندگی های کل بیمه ایران :			
ترابی	بوذرجمهری غربی ، سرای فردانش	«	۲۰۰۶۸
صدقی	خیابان تخت جمشید شماره ۴۲۸	«	۷۵۵۲۷۷ـ۷۶۵۴۰۶
ناظری	خیابان ملت	«	۳۱۶۳۹۵
پطروسیان	خیابان‌کریمخان‌زندبین‌فیشرآباد وایرانشهرپلاک۷۸	«	۸۲۹۶۶۶
		«	۸۳۲۱۳۴
زند	چهارراه مهنا	«	۳۹۳۶۰۰ـ۳۹۲۲۱۱
حلالخور	روزولت ـ چهارراه ثریا	«	۸۳۱۰۵۷

هاویلوکس
HAWILUX
معتبرترین نام درصنعت رنگسازی

بیتیی
صادق کرده
اثر دو کارگردان جوان و نوپرداز
داریوش مهرجوئی ـ ناصر تقوائی

جشن فرهنگ و هنر
بمناسبت جشن فرهنگ وهنر
اجلاسیه چهارم کنگره تاریخ و فرهنگ ایران
«تاریخ و فرهنگ ایران درزمان اشکانیان»
روزهای شنبه بیست وهفتم ، یکشنبه بیست‌وهشتم، دوشنبه بیست‌ونهم آبانماه
باشرکت چند تن از ایرانشناسان کشور های دیگر
از ساعت پنج ونیم بعد از ظهر تشکیل می‌یابد ، ورود برای علاقمندان آزاد است
نشانی : خیابان سپه ، خیابان پرفسور رولن ، ساختمان نوین موزه ایران باستان

اطلاعیه بانک رهنی ایران

چون بتدریج کلیه وامهای بـانك رهنی ایران ازطریق صندوق‌پس انداز مسکن این بانك کـه شرایط آن ازحیث بهره ومدت بنفع‌مشتریان محترم است پرداخت خواهد شد لذا بکلیه کسانی کـه درنظر دارند ازطریق ساختمان یـاخرید صاحبخانه شوند توصیه میشود که‌ازهم‌اکنون‌دریکی‌ازشعب‌یاواحد های این بانك در تهران و شهرستانهاحساب پس‌اندازافتتاح فرمایندونوع وام خودراانتخاب کنند .

خلاصه شرایط انواع وامها برای مقایسه ذیلا یادآوری میشود :

نوع وام	مدت تشکیل پس‌انداز به ماه	نسبت وام به متوسط‌موجودی پس‌انداز	حد اکثر مبلغ وام به ریال	نرخ بهره وام	نرخ کارمزد
اول	۶	۱ برابر	۶۰۰۰۰۰	٪۷	هیچ
دوم	۹	۱½ برابر	۱۲۰۰۰۰۰	٪۷	٪۱
سوم	۱۲	۲ برابر	۲۰۰۰۰۰۰	٪۷	٪۱½
چهارم	۱۸	۳ برابر	۲۵۰۰۰۰۰	٪۷	٪۲
پنجم	پس‌انداز برنامه‌ای	۶ برابر	۳۰۰۰۰۰۰	٪۷	هیچ

توضیح: برای محاسبه متوسط موجودی پس‌انداز، مجموع کمترین پیکر مانده پس انداز در هرماه بر مدت تشکیل حساب بحسب ماه تقسیم میشود .

ساعات شرعی
استخراج دکتر ریاضی کرمانی
اذان صبح . . . . ساعت ۵ و ۹ دقیقه
طلوع آفتاب . . . . ساعت ۶ و۴۲ دقیقه
ظهرشرعی . . . . ساعت ۱۱ و ۵۱ دقیقه
اذان مغرب . . . . ساعت ۵ و ۱۳ دقیقه

در پارلمان ایران

در سنا گفته شد :

ارزیابی اراضی عباس آباد باید تجدید شود

★ صاحبان خانه ها و دکاکین عباس‌آباد به سنا شکایت کردند با پولی که در ماخذ ارزیابی فروردین ۴۹ امروز به آنها پرداخت میشود نمیتوانند خانه‌ای مناسب بخرند .

علیرضا شفائی

دولت طی ماده واحده‌ای که به مجلس تقدیم کرد خواستار شد ماده سه قانون اجرای برنامه نوسازی عباس‌آباد مصوب خرداد ۱۳۵۰ باین شرح اصلاح شود:

«بهای خانه‌ها و دکاکین اعم از عرصه و اعیان و حق پیشه ، حداقل سه ماه قبل از تخلیه ازمحل درآمدبرنامه نوسازی عباس‌آباد ویا اعتباری که دولت در اختیـار شهرداری میگذارد نقدا پرداخت میگردد . مگر آنکـه مالکان خانه‌ها و دکاکین و حق پیشه‌ها بخواهنـد از مقررات ماده دو این قانون استفاده نمایند کـه در اینصورت شهرداری از اوراق قرضه پرداخت مینماید . در هرصورت تا زمانی که بها پرداخت نشده یـا اوراق قرضه تسلیم نگردیده است به تخلیه و تخریب خانه‌ها و دکاکین اقدام نخواهد شد» .

هنگام طرح این لایحه چند تن از سناتورها معتقد بودند که تقدیم لایحه ضروری نیست و دکتر کاشفـی معاون پارلمانی وزارت دارائی چند بار توضیح داد که رفع شبهه بعمل آمد .

★★★

سناتور دکتر محمد سجادی نایب رئیس مجلس‌سنا هنگام بررسی شور اول لایحه اصلاح ماده سه قانـون اجرای برنامه نوسازی عباس‌آباد گفت بعد از اینکـه لایحه در کمیسیونها مورد رسیدگی قرار گرفت عده‌ای از صاحبان خانه‌ها و دکاکین عباس‌آباد به مجلس‌آمدند و شکایت کردند که روز تصویب قانون اعلام شد ماخذ ارزیابی اول فروردین ۴۹ است و پول را هم میدهیم . ما هم پول خواستیم تا برویم خانه یا زمین بخریم وخانه بسازیم اما از آن روز تا بحال‌که دوسال و۸ ماه میگذرد با آن پولی که درآن موقع ارزیابی شده حالا بهیچوجه نمیتوانیم کاری بکنیم . خانه‌ای‌راکه امروز ما میخواهیم بخریم قیمت خانه آن روز نیست . البته شهرداری که مکلف به پرداخت بهای نقدی املاک بوده است پولی برای پرداخت نداشته . صاحبان خانه‌ها و دکاکیـن عباس‌آباد میگویند حالا که نظر در این است بمـا اوراق قرضه بدهند یا اگر پول داشتند پول بدهند یک تقاضا داریم و آن این است که نسبت بـه ارزیابـی خانه های ما که اغلب ۲۵۰ یا ۲۰۰ متر است ودردست درجه‌داران ازتش میباشد ، تجدید ارزیابی بکنند .

سناتور دکتر سجادی بدنبال بیان نظریات‌صاحبان دکاکین و خانه های عباس‌آباد گفت من معتقدم که حرف آنها صحیح‌است. برای اینکه تاخیر از طرف‌شهرداری و از ناحیه دولت شده و صاحب خانه هم تقصیـری ندارد چون قیمتی که امروز می‌خواهند به آنها بدهند با قیمتی که در روز وضع قانون میخواستند بـه آنها بپردازند تفاوت دارد لذا بایستی تجدید ارزیابی بشود.

★★★

سناتور دکتر محمد سجادی گفت : ارزیابی غیر از صورتی که‌دراصل قانون پرداخت قیمت اراضی عباس‌آباد است‌باید بعمل بیاید یعنی روی ماخذ قانون توسعه معابر انجام‌شود . زیرا آنها میگویند چه فرقی است بین‌اراضی عباس‌آباد واراضی‌نقاط‌دیگر ... ودرست هم‌میگویند. شما امروز اگر بخواهید در خیابان ناصرخسرو و یا خیابان اکبرآباد ، اراضی رابرای تعریض خیابان بخرید ، چه میکنید؟ یک ارزیاب شهرداری معین میشود و ارزیابی هم صاحب ملک تعیین میکند . اگر توافق درارزیابی نکردند ، یک کارشناس ثالث هم علاوه میشود و باکثریت آراء هر رائی که دادند ، برای طرفین معتبراست.

صاحبان دکاکین‌وخانه‌های عباس‌آباد هم‌همین تقاضا را دارند که باید به آن توجه شود.

★★★

پیشنهاد سناتوردکترمحمد سجادی‌این‌بود که‌تبصره‌ای بماده سه اضافه شود باین شرح :

«به صاحبان خانه‌هاو دکاکین موضوع‌ماده ۳ اجازه داده میشود که در صورت تمایل نسبت به بهای تعیین شده خانه‌هاو دکاکین خود درخواست تجدید نظر نمایند. تجدید نظر در مورد قیمتهای موضوع این تبصره طبق مقررات قسمت اخیر ماده ۴ قانون اصلاح قانون توسعه معابر مصوب اول تیر ۱۳۴۵ بعمل خواهد آمد.»

پیشنهاد سناتور احمد بهادری این بود که «ماده واحد ، قانون اصلاح ماده ۳ قانون اجرای برنامه‌نوسازی عباس‌آباد در مورد پرداخت بهای خانه‌ها و دکاکین اعم از عرصه واعیان وحق‌پیشه درسایر مواردی که‌شهرداری تهران برای جاده سازی وتوسعه معابر تصرف مینماید تعمیم داده شود.»

سناتور مهندس‌جمال‌گنجی پیشنهادکرد اضافه شود: «در هر صورت تاسه ماه قبل از زمانی که بهای پرداخت نشده ویا اوراق قرضه تسلیم نگردیده است ، به تخلیه وتخریب خانه‌ها و دکاکین اقدام نخواهد شد.

فردین عزیز
بتو وتمام هنرپیشگان فیلم جهنم + من ـ صمیمانه تبریک می‌ـ گوئیم امید موفقیت تورا از خداوند خواهانیم.
موسسه پلان
عباس مهردادیان ـ محمد فتحی
آ ـ ۶۱۳۴۰

بنگاه حمایت مادران و نوزادان
آگهی استخدام مربی پرستاری
بنگاه حمایت مادران و نوزادان برای آموزشگاه های مامائی و بهیاری وابسته بخود بیک‌نفرخانم‌لیسانسیه‌پرستاری بعنوان مربی احتیاج دارد . علاقمندان‌واجدشرایط میتوانند ظرف ده روز آینده درساعات اداری بادردست‌داشتن مدارک‌لازم بدفتر آموزشگاه‌ها واقع در خیابان امیرآباد شمالی چهارراه‌آریامهر خیابان پادگان جمشیدیه مراجعه نمایند .
داوطلبانی کـه بزبان انگلیسی کامـلا مسلط باشند مقدم خواهند بود .
آ ـ ۶۱۲۵۶ ۱ ـ ۳