خشم شوروی از اقدامات سادات

پادگورنی : هیکل بنفع امپریالیسم تبلیغ میکند
لیبی اخطار کرد : پایگاه های شوروی در مدیترانه نیز در خطر است .
در صفحات ۲و٤

خبرزیر چاپ

تحول عظیم درسیاست مصر

مصر آماده قبول صلح شد

قاهره ـ محمد حسن زیات سخنگوی رسمی دولت مصراعلام داشت که مصر هرگونه ابتکار صلح را با نظر مساعد استقبال خواهد کرد .
سخنگوی رسمی‌مصر افزودهدف نهائی ما صلح است و مادوشش خواهیم کرد درهائی را کهتاکنون توسط اسرائیل و دوستانش بسته شده بود باز کنیم . بطور کلی ما میخواهیم محیط مناسبی برای برقراری صلح بوجود بیاوریم .
سخنگوی مصر در پاسخ این سئوال که آیا مصر ابتکارامریکا را برای برقراری صلح خواهد پذیرفت گفت مصر هرگونه‌ابتکار صلح را خواه از جانب لندن‌باشد خواه از جانب مسکو یا بلگراد‌یا کشورهای دیگر خواهد پذیرفت .
زیات گفت که مصر حل‌بحران خاورمیانه‌راازراه جنگ‌رد می کند و میخواهدازراههای‌مسالمت‌آمیز اختلافات موجود را حل و فصل کند.

دستگاه تنظیم اتمی قلب

مورد استفاده قرار گرفت

★ در یك بیمارستان نیویورك‌دستگاه‌تنظیم اتمی قلب کارگذارده شد

در صفحه ٤

گوگوش

درفرودگاه مهرآباد باحکم جلب روبرو شد

در فرودگاه هنرمندان از گوگوش استقبال نکردند

●

درفرودگاه می‌گفتند خوبست همه بدهکارها مثل گوگوش باشند

در صفحه ٤

در اسپانیا

در تصادم دو قطار

۷٦ نفر کشته‌شدند

در صفحه ٤

مذاکرات ایران و کنسرسیوم‌درسطح کارشناسان فردا آغاز خواهد شد

جلسه‌مهم نفتی

دردفتر نخست‌وزیر

★ ایران در زمینه تصفیه ، اکتشاف و تولید مزایای تازه‌ای میگیرد

در صفحه آخر

۲۰ صفحه

اطلاعات

شنبه ۳۱ تیر ماه ۱۳۵۱ ـ شماره ۱۳۸۵٤ تکشماره ۵ ریال

گوشت بسته بندی دولتی‌وارد بازارشد

در صفحه ۱۷

اینها سه نفر از کارشناسان شوروی در مصر هستندکه دستور اخراج آنها صادر شده است . عکس آنها را دریک باشگاموسکوها در حومه «زامالسک» در قاهره‌نشان میدهد . روی دیوار عکس لنین و فضانوردان شوروی دیده میشود. شرح در صفحه دوم عکس رادیوئی اطلاعات

درفیلی پین :

سیل ۳۰۰ نفررا کشت

رئیس جمهوری فیلی‌پین گفت : انفجارهای اتمی فرانسه باعث تغییر ناگهانی آب وهوا وریزش باران‌های سنگین شده است

در صفحه ٤

شیوع تیفوئید درترکیه

★ ۱۲ هزارنفرازمردم «اسکی شهر» ترکیه علیه تیفوئید تلقیح شدند .

در صفحه ٤

توطئه قتل ملامصطفی

مامورین ملامصطفی عامل توطئه را دستگیر کردند

این شخص به مامورین کرد گفت: ازطرف سازمان امنیت عراق‌مامور کشتن ملامصطفی بوده است

وزارت کشور عراق ازاینکه‌کردها مستقلا خبر توطئه را منتشر کرده‌اند ازملامصطفی انتقاد کرد

در صفحه ۲

۵ نفر در تصادف رشت ـ بندرپهلوی کشته شدند

★ حادثه بر اثر تصادف دو اتومبیل سواری رخ داد .

کارخانه کوراوغلی قزوین آتش گرفت

حریق ۸ ساعت طول کشید

★ برای خاموش کردن حریق از شهرداری تهران استمداد شد

درصفحات ٤ وحوادث

نامه نیکسون به‌شهردار تهران

رئیس جمهوری امریکا از مردم تهران سپاسگزاری‌میکند

جناب شهردار تهران

پانو نیکسون و اینجانب آرزومندیم از شما و تمام ساکنان تهران بمناسبت استقبال گرم و مهمان نوازی سخاوتمندانه که در طول بازدید اخیر اینجانبان بعمل آورده‌اید تشکر کنیم . هردو عمیقا تحت تاثیر بیانات شیوای شما بهنگام ایراد خیرمقدم قرار گرفتیم و مفتخر شدیم که بدریافت کلید شهر شکوهمند شما نائل آئیم . وسائل رومیزی خاتم بسیار عالی اهدائی همواره یادآور گرانبهائی از سفر ما بایران و از تمام محبت هائی است که بعمل آورده‌اید .

با تشکر و آرزوی صمیمیت ـ ریچارد نیکسون

۲ هزار معلم دیپلمه بدانشگاه فرستاده میشوند

★ وزیر آموزش و پرورش: آثار محرومیت های ما از کتابهای درسی‌وغیر درسی از بین برده خواهد شد

★ اگر معلم فقط به ورقه لیسانس و دکترا متکی باشد روزی میرسد که شاگردانش بیشتر از وی بدانند !

★ کشور ما یك کشور بسته نیست ما میتوانیم با صراحت در باره مخالفانمان صحبت کنیم

کولر ارنا

در صفحه ٤

پایتخت ایرلند شمالی بیك کشتارگاه تبدیل شد

شورشیان چندنقطه بلفاست‌را آتش‌زدند

یك شاهد عینی گفت در هر طرف جنازه‌های مثله شده افتاده بود دست وپای گروهی از قربانیان قطع شد

در صفحه ٤

طرح جدید پستهای سازمانی وزارت کشور

★ بنابر طرح جدید : وزارت کشور۱۰۸۸ کارمند منجمله ٦ معاون و ۲۳ مدیر کل دارد .

در صفحه ٤

کوپاکابانا در محیط مطبوع و خنك

شفیق‌هاشم و لین‌شاوکی
باویلن سحر آمیز رقصهای شادی آفرین
تخت‌جمشید غربی پلاك ۱۱٦ تلفن ٦٦۷۵۱۹

دعوت جلسه عمومی

قابل توجه بازرگانان فروشنده ابزار ماشین آلات صنعتی

بقیه در صفحه ۱۷

حراج بزرگ تابستانی لیدی

از یکشنبه اول مرداد ماه در محل کارخانه‌خیابان‌شاه بین چهار راه شاه و شیخ هادی

دامن	۱۹۵	ریال
تونیك گل‌دار	۲٤۵	ریال
پیراهن دریا	۲۹۵	ریال

آگهی استخدام

شرکت‌ملی‌ذوب‌آهن ایران درصفحه ۱۷

آگهی استخدام استادیار

دانشسرای‌عالی‌سپاه‌دانش تعدادی استادیار تمام وقت از بین دارندگان درجه دکتری‌یامعادل آن دررشته مربوطه بشرح‌زیر استخدام می‌نماید .

رشته تحصیلی

۱ ـ روانشناسی یا علوم تربیتی
۲ـ علوم‌اجتماعی
۳ـ اقتصاد
٤ـ راه وساختمان
۵ـزبان وادبیات انگلیسی
٦ـ کشاورزی
۷ـ فلسفه

داوطلبان بمنظور کسب آگاهی از شرایط ،استخدام یاقرارداد (پیمانی) و ثبت‌نام برای شرکت در مصاحبه می‌توانند با همراه داشتن مدارك زیر :

۱ـ فتوکپی دانشنامه دکتری یاتاییدیه‌ارزش‌تحصیلات‌خارجی دکتری یامعادل آن
۲ـ فتوکپی برگ‌خاتمه خدمت یامعافی دائم ازاداره نظام‌وظیفه عمومی
۳ـ عکس ٤×٦ دوقطعه
٤ـ فتوکپی‌شناسنامه دو نسخه
۵ـ فهرست سوابق خدمات آموزشی‌وپژوهشی تا ۱۵مردادماه ۱۳۵۱ به محل دانشسرایعالی سپاه دانش واقع در کیلومتر ۳۰ جاده تهران مشهد مراجعه کنندیامدارك خودرا به نشانی صندوق پستی ۲۷۱۹ تهران برای رسیدگی‌ارسال‌دارند . م الف ٦۰۳۱

آ ـ ۲٦۹۰٦ دانشسرایعالی سپاه‌دانش

آگهی استخدام مربی

دانشسرایعالی سپاه دانش تعدادی مربی تمام وقت از بین دارندگان‌درجه‌فوق لیسانس بشرح زیر استخدام می نماید .

رشته تحصیلی

۱ـ حسابداری
۲ـ معماری
۳ـ کشاورزی

داوطلبان به منظور کسب آگاهی از شرایط استخدام یا قرارداد (پیمانی) و ثبت‌نام برای شرکت در مصاحبه می توانند با همراه داشتن مدارك زیر :

۱ـفتوکپی دانشنامه فوق لیسانس یا تاییدیه ارزش تحصیلات خارجی فوق لیسانس یامعادل آن .
۲ـ فتوکپی برگ‌خاتمه خدمت یامعافی‌دائم از اداره‌وظیفه‌عمومی.
۳ـ عکس ٤×٦ دو قطعه
٤ـ فتوکپی شناسنامه دو نسخه

تا ۱۵مرداد ماه ۱۳۵۱ به محل دانشسرایعالی سپاه دانش واقع در کیلومتر ۳۰ جاده تهران مشهد مراجعه کنند یامدارك خودرا به نشانی صندوق پستی ۲۷۱۹تهران برای‌رسیدگی ارسال دارند . م الف ٦۰۳۱

دانشسرایعالی سپاه‌دانش

کلکسیونر دعوت میکند

بیسابقه ترین حراج فصل

از امروز شروع شد

درحراج کلکسیونر لباس‌وبلوز بچه‌گانه‌وزنانه و مردانه مفت عرضه میشود

بلوز از ۷ تومان ببالا
لباس از ۲۰ تومان ببالا
کلکسیونر چهار راه شاه تلفن ٦٦٦۸۵۱

اطلاعیه‌مرکز آزمون‌شناسی

درباره مسابقه ورودی مدرسه عالی ترجمه شرح در صفحه ۱۳

دانشکده کشاورزی زنجان

در شرف تاسیس است

رجوع بصفحه ۱۲

اطلاعیه مرکز آزمون شناسی
درباره مسابقه ورودی مدرسه عالی

تلویزیون‌وسینما

را در صفحه ۱۷ مطالعه فرمائید

آگهی مربوط بامتحان ورودی مدرسه عالی بازرگانی رشت

درصفحه ۷ امروز چاپ شده است

شوروی از اقدامات سادات بخشم آمده است

قاهره ـ تصمیم پرزیدنت سادات باخراج مستشاران نظامی‌شوروی همچنان مهمترین‌مسئله مورد بحث محافل سیاسی و مطبوعات جهان عرب را تشکیل میدهد .

ناظران سیاسی در قاهره‌اظهار عقیده میکنند پافشاری مصریها در اینکه اخراج مستشاران نظامی شوروی و اشغال پایگاههای آن کشور در مصر از طرف نیروهای مصری خللی در دوستی بین دو کشور بوجود نخواهد آورد تنها بخاطر فرو نشاندن خشم مسکوو حفظ ظاهر قضایا است. تردیدی نیست که شوروی از اقدامسادات سخت بخشم آمده است .

بعقیده ناظران جای تردید نیست که تصمیماخیر پرزیدنت‌سادات نتیجه سیاستی است که وی از روی کار آمدن خود در مصر به مرحله اجرا درآورده است .

هدف رئیس جمهوری مصر این بود که اگر شوروی بطورجدی بحل و فصل اختلافات اعراب و اسرائیل کمک نکند خود را ازقید تعهداتی که مصر به شوروی‌سپرده است آزاد سازد . در حقیقت از روز درگذشت جمال عبدالناصر یک بازی‌شطرنج بین قاهره و مسکو آغاز شد.

در اوایل ماه مه ۱۹۷۱مصریها با بازداشت‌علی صبری‌ودارودسته او نخستین مهره را بحرکت درآورده و «اسب شوروی» را کشتند .

از آن پس مبارزه پنهانی ادامه داشت تا آنکه سادات با تصمیم باخراج مستشاران نظامی آخرین ضربت کاری راوارد کرد. .رئیس جمهوری مصر بدون شتاب می ـ خواست با صبر و حوصله ازنیات باطنی شورویها در کمک به مصر آگاه شود ولی برعکس ژنرال محمد صادق وزیر جنگ وفرمانده کل نیروهای مصرکه مردسرسخت و آشتی‌ناپذیری است میخواست که هرچه‌زودتروضع روشن شود. او بمدت هشت ماه مسکو راتحریم کرد و پس از آن باردیگر وارد صحنه شد تا تاریخ قطعی‌تحویل سلاحهای مدرن بارتش مصرتعیین شود .

هیکل سردبیر روزنامه «الاهرام» سخنگوی طرفداران سادات بوده و دراین میان نقش مهمی ایفاء کرده است .

رادیو قاهره طی چهل و هشت ساعت اخیر در بخش های خبری خود روابط آمریکا و شوروی را مورد بررسی قرار میدهد .

این رادیو در برنامه خبری‌امروز خود به مسئله بهبود روابط بازرگانی آمریکا و شوروی اشاره کرد و گفت اتحادجماهیر شوروی میخواهد وارد بازار آمریکا بشود .

رادیو قاهره ضمنا گزارش داد که همه روزه هزاران پیام‌پشتیبانی از اطراف و اکناف مصر وکشور های عربی‌به‌عنوان رئیس‌جمهوری مصر مخابره میشود.

هنوز معلوم نیست پس ازخارج شدن مستشاران نظامی شوروی‌از مصر پرزیدنت سادات چه‌سیاستی درپیش خواهد گرفت‌اما ناظران سیاسی در قاهره عقیده دارند که رئیس جمهوری مصر قبلا روش اصلی سیاست خود را تعیین‌کرده است .

بعقیده ناظران سیاسی انتظار نمیرود سادات بخواهد در آینده نزدیک جنگ علیه اسرائیل را از سرگیرد درست است که اکنون مصر هشتصد هزار نفر سرباز برای جنگ آماده کرده است ولی عزیمت مستشاران نظامی شوروی تا مدت زیادی آنها را از فعالیت باز خواهد داشت حتی انتظار نمیرود در آینده نزدیک نیروی هوائی مصر و پیاده‌نظام آن‌کشور به عملیات محدود دست بزند ولو اینکه تصمیم پرزیدنت سادات به اخراج مستشاران نظامی شوروی شامل خلبانان آن کشور نباشد.

درتل‌اویوروزنامه‌های اسرائیل‌در تفسیر حوادث اخیر جهان عرب نوشته‌اند که مصر کاملا باشوروی قطع رابطه نکرده است .

روزنامه اورشلیم‌پست نوشته‌است که شوروی پایگاههای خود رادر مصر حفظ کرده و تنهاسه تاچهار هزار نفر از ۲۰ هزار کارشناس خود را از این کشور خارج کرده است.

در واشنگتن ملوین‌لرد وزیردفاع آمریکا در یک مصاحبه تلویزیونی گفت بعقیده او اخراج کارشناسان شوروی از مصر تاکنون به مستشاران نظامی محدود بوده و نظامیان شوروی همچنان درمصر بسر میبرند . آنها هدایت‌هواپیما های مدرن را بعهده دارند وسلاح های جنگی نوین دراختیار آنها است .

خروج مستشاران نظامی شوروی ازمصر همچنان ادامه دارد. خبرگزاری تاس‌گزارش داد که ارتش مصر مجالس توديع رسمی با مستشاران نظامی ترتیب داده است .

فرماندهان واحد های‌نظامی مصر در این مراسم ازخدماتی که مستشاران شوروی در این کشور انجام داده‌اند صمیمانه سپاسگزاری می‌کنند. نظامیان شوروی نیز قبل‌از عزیمت هدایائی به همکاران مصری خود تسلیم می‌کنند .

شورویها و مصریها‌آشکارا میخواهند از اهمیت حوادث اخیر کاسته و بحرانی راکه در مناسبات دو کشور بوجود آمده است ناچیز جلوه‌گر سازند .

«پیوترنیکولایوروژنی» وزیر برق شوروی و یحیی عبدالقادرسفیر مصر در اتحاد جماهیر شوروی دیروز ضمن نطق های مفصلی دوستی وهمکاری مصر واتحاد جماهیر شوروی را تائید کرد. هیجیک از آنها در سخنرانی های خودکه به‌مناسبت‌بیستمین سالروز انقلاب ۲۳ ژوئیه۱۹۵۲ مصر ایراد کردند به خارج شدن مستشاران نظامی‌شوروی از مصر اشاره نکردند .

سه روز پس‌از اعلام تصمیم پرزیدنت سادات درباره‌اخراج مستشاران شوروی از مصر ، رفتار شورویها طوری است که گوئی در روابط مسکو وقاهره کوچکترین خللی وارد نشده است . سفیر مصر در خانه دوستی از جانب وزیر برق شوروی که ریاست انجمن دوستی مصرو شوروی رابعهده دارد بگرمی مورد استقبال‌قرار گرفت و حضار بشدت نسبت به دوشخصیت‌مصری وشوروی ابراز احساسات کردند .

رهبران شوروی می‌کوشند حتی‌المقدور ادامه بحران را محدود کنند . روزنامه ها و رادیو و تلویزیون شوروی وانمود می‌کنند که شوروی و مصر مشترکا نسبت به خارج شدن مستشاران شوروی‌تصمیم گرفته‌اند بااینحال ناظران سیاسی اظهار عقیده می‌کنند که بحران قاهره و مسکوریشه های عمیق دارد و شورویها اکنون میکوشندروابط خودرا با کشور های‌دیگر عربی چون عراق توسعه دهند .

تراژدی

در قاهره گفته میشود که پرزیدنت سادات روزگذشته «تراژدی مصر و شوروی» را در یك جلسه سری برای نمایندگان حزب اتحادیه سوسیالیست تشریح کرده معذلك حاضر نشده است‌در باره سیاست آینده مصر توضیحاتی به نمایندگان بدهد.

سادات در این جلسه گفته است که چگونه قبل‌از سفر نیکسون‌به‌مسکو اصول‌سیاست خود را برای رهبران شوروی تشریح کرده و از مقامات کرملین درخواست‌نموده است که بنظریات مصر پاسخ دهد ولی چون‌جوابی دریافت‌نکرده ژنرال محمد صادق را به‌مسکو اعزام داشته است تا شوروی‌ها به سئوالات قاهره پاسخ‌صریح داده تاریخ قطعی تحویل‌سلاح های مورد نیاز مصر را تعیین کنند ولی جوابی که شورویها داده‌اند مطابق میل رئیس جمهوری مصر نبوده است .

از سفر اخیر عزیز صدقی نخست‌وزیر مصر به مسکو نتیجه مطلوب بدست نیامد و سرانجام سادات ناچار شده است از شوروی بخواهد که مستشاران نظامی خودرا ازمصر احضار کند .

رئیس جمهوری مصر قرار است ساعت دوازده‌و سی‌دقیقه بعدازظهر روز دوشنبه نطق مهمی در کنگره حزب اتحادیه سوسیالیست ایراد کند .

در این‌نطق سادات جنبه‌های سیاسی و نظامی اوضاع را تشریح خواهد کرد.باین ترتیب ممکن است روابط مصر و شوروی از حالت ابهام فعلی خارج شود .

پادگورنی، هیکل‌را به تبلیغات بنفع امپریالیستها متهم کرد

قاهره ـ امروز در قاهره فاش شد که نیکلای پادگورنی صدر هیئت رئیسه شورایعالی اتحاد شوروی اخیرا ازبعضی مقالات محمدحسنین‌هیکل‌سردبیرروزنامه نیمه رسمی الاهرام‌اظهار نارضائی کرده است .

خود هیکل روز جمعه‌درسرمقاله‌هفتگی خود درروزنامه الاهرام از قول پادگورنی نوشته است که کسانیکه می گویند شوروی از حالت «نه صلح ونه جنگ» درخاورمیانه سود میبرد در حقیقت به‌نفع امپریالیستها وبه زیان شوروی تبلیغ می‌کنند.هیکل در مقالات خود از این نظر حمایت می کرد که شوروی‌ازحالت نه جنگ ونه‌صلح استفاده‌می‌برد .

هیکل که یکی‌ازنزدیکترین‌دوستان‌مورد اعتماد انورسادات رئیس جمهور مصر بشمار میرود نوشته است که پادگورنی این مراتب‌را چندی پیش‌با حافظ‌اسد رئیس جمهور سوریه‌هنگامی‌که‌حافظ‌اسد ازشوروی‌دیدن می کرده‌درمیان‌گذاشته است .

سردبیر الاهرام‌ضمن‌مقاله‌ای درباره اخراج مستشاران نظامی شوروی ازمصر که تصمیم آن بوسیله انورسادات‌گرفته شده نوشته است‌که دوستی‌مصروشوروی علیرغم این‌اقدام رئیس‌جمهور مصر در آینده نیز ادامه خواهد یافت اما در مرحله جدید روابط ودوستی‌دو کشور مصرباید از موضع‌قدرت‌باشوروی‌روبرو شود .

هیکل ضمن سلسله مقالاتی که اخیرا در الاهرام به چاپ رسیده‌درباره وضع نه جنگ و نه صلح درخاورمیانه بحث‌کرده وبه این نتیجه رسیده است که برای حل مناقشات اعراب‌و اسرائیل راهی جز توسل به زور وجود ندارد .

هیکل تاکید کرده‌است که حتی‌اجرای قطعنامه نوامبر ۱۹۶۷ شورای‌امنیت درد اعراب را دوا نمی کند و برای اینکه اسرائیل از اراضی اشغال‌شده مصر بیرون‌رانده شود لازم است مصریهاعلیه اسرائیل به زور متوسل شوند .

درهمین مقالات هیکل توصیه کرده است که نفت اعراب به عنوان یك‌حربه استراتژیکی برضد آمریکا و برای در فشار گذاشتن این کشور مورداستفاده قرار گیرد چون آمریکا در حال حاضر روزی سه میلیون بشکه نفت اعراب را مصرف می‌کند و انتظارمیرود این رقم‌تا سال ۱۹۸۰ به ۸ تا ۱۰ میلیون بشکه‌در روز افزایش یابد .

هیکل به کشور های عرب اندرزداده است که نفت‌خودرا تنها به‌مقادیری که خودشان احتیاج دارند تولید کنند واز این‌راه آمریکا را تحت فشار قراردهند .

هیکل نوشته است « حالت نه صلح و نه‌جنگ » موجود برای مصر سالی یك هزار میلیون لیره مصری تمام می‌شود اما با وجود این هیچکس نمی تواند از ارتش ۸۰۰ هزار نفری مصربخواهد که چون جنگ‌با اسرائیل بدلایل مختلف برای مدتی نامعلوم دچار تاخیر شده است دست ازرسالت خود بکشدسازمان خودرا متلاشی کند و سربازانش را به خانه‌هایشان بفرستد .

اسناد پیمان شوروی وعراق مبادله شد

مسکو ـ شوروی امروز ضمن تایید و برملا کردن تلویحی خبر اخراج کارشناسان نظامی روسی از مصر ـ توجه خود را بیش از پیش به متحدعرب جدیدش‌ـعراق معطوف کرد .

گزارش مفصلی که تاس ، خبرگزاری رسمی شوروی درباره سفر مرتضی الحدیثی وزیرخارجه عراق به مسکو انتشار داده‌بخش بزرگی از صفحه اول روزنامه ایزوستیا ارگان رسمی دولت شوروی را اشغال کرده است همین روزنامه خبر مربوط به اخراج کارشناسان‌نظامی شوروی از مصررا در صفحات وسط خود چاپ کرده است تا ظاهرا وانمود کند که این مطلب اهمیت چندانی برای شوروی ندارد .

وزیر خارجه عراق روز پنجشنبه اسناد پیمان دوستی‌و همکاری دو کشور را که در آوریل گذشته امضاء شده است‌با آندرگرومیکو وزیر خارجه شوروی مبادله کرد. مفاد این قرارداد شبیه پیمانی است که سال گذشته بین‌شوروی و مصر به امضاء رسیده است .

امضاء پیمان دوستی و همکاری ۱۵ ساله با عراق‌به شوروی‌اجازه میدهد تا در منطقه خلیج فارس که از نظر ثروت عظیم نفتی و از لحاظ سوق‌الجیشی اهمیت بسیار دارد جای پائی پیدا کند .

ازاین گذشته شوروی تاکنون از اقدام عراق درمورد ملی کردن سرمایه و اموال شرکتهای‌باختری که تاچندی پیش‌عامل بهره‌برداری نفت شمال عراق بودند پشتیبانی آشکاری بعمل آورده و مضافا به عراق کمک میکند تا صنعت نفت خود را توسعه دهد .

در اینحال خبرگزاری تاس خبر اخراج ۲۰ هزار کارشناس نظامی شوروی‌از مصر رابصورتی منتشر کرده که ظاهرا نشان دهنده خونسردی دولت‌شوروی است .

خبرگزاری رسمی شوروی چنین وانمود کرده است که گویامصر و شوروی قبلا درمورد پایان‌دادن به خدمت کارشناسان ومستشاران روسی در مصر بایکدیگر توافق کرده‌اند. تاس در مورد چگونگی حصول این توافق و جزئیات‌دیگر قضیه سکوت کرده است .

در گزارش تاس اضافه شده‌است که علیرغم‌اقدام‌انورسادات درمورد بازگرداندن‌مستشاران‌روسی‌ازمصر دو کشور خواهند کوشید دوستی خود را حفظ‌کنند و شوروی‌سعی خواهد کرد کمکهای بیشتری در اختیار مصر قرار دهد .

بموجب پیمان دوستی و همکاری عراق و شوروی دو کشور تعهد کرده‌اند که ضمن احترام به تمامیت و حقوق حاکمیت ملی و براساس عدم دخالت دراموریکدیگر درزمینه های‌نظامی ـ سیاسی ـاقتصادی و اجتماعی با یکدیگر همکاری کنند .

همچنانکه‌درپیمان مشابه ۱۹۷۱ شوروی و مصر درمورد تحویل کمک نظامی از طرف شوروی به مصر پیش‌بینی شده است قرارداد دوستی و همکاری عراق و شوروی نیز متضمن همکاری دو جانبه برای تقویت بنیه وامکانات‌دفاعی هردوکشور است پیمان دوستی و همکاری عراق و شوروی صرفنظر از اینکه به روسیه اجازه میدهد تا در منطقه‌سوق‌الجیشی خلیج فارس جای پای‌سیاسی تحصیل کند از نظر اقتصادی نیز برای شوروی نتایج شمربخشی دربر دارد

توطئه‌قتل‌ملامصطفی کشف‌شد

بغداد ـ روزنامه «التاخی»ارگان‌حزب دموکراتیك کرد از قول یك سخنگوی رسمی این حزب گزارش داد که روز ۱۵ ژوئیه «۶روز قبل» توطئه‌ای که هدف آن قتل ملامصطفی بارزانی بوده کشف شده است . ارگان حزب دموکراتیك کرد توضیح داده است که انجام این ماموریت بعهده مردی که خودراخبرنگار خبرگزاری عراق معرفی می کندواگذار شده بود . وی وانمود می کرد که می خواهد با ملامصطفی مصاحبه کند.

این مرد که ازجانب ماموران‌بارزانی بازداشت شده در بازجوئی اعتراف کرده است که از طرف کارمندان عالی‌رتبه سازمان امنیت ووزارت کشور عراق مامور قتل ملامصطفی بوده است .

یك سخنگوی وزارت کشور عراق در بغداد اعلام داشت که این‌وزارتخانه از توطئه سوءقصد علیه ملامصطفی‌اطلاعی ندارد .

سخنگوی وزارت کشور عراق در تفسیر گزارش «التاخی» گفت مقامات وزارت کشور در جریان چنین توطئه‌ای نیستند و هرگونه سوءقصد ، بویژه سوء قصدی را که هدف آن لطمه زدن بوحدت ملی و قرارداد یازدهم مارس ۱۹۷۰ باشد محکوم می کنند .

سخنگوی وزارت کشور عراق از این‌که روزنامه التاخی بدون‌اطلاع‌مقامات صلاحیتدار دولتی بانتشار این خبرمبادرت کرده اظهار شگفتی کرد و گفت وزارت کشور از شورای فرماندهی انقلاب درخواست کرده است که یك کمیسیون تحقیق با شرکت نمایندگان کلیه‌اعراب ترقیخواه کشور از جمله نماینده حزب دموکراتیك کرد برای بررسی در اطراف این ماجرا تشکیل شود .

سخنگوی رسمی عراق توضیح داد این کمیسیون ماموریت خواهد داشت درباره گزارشی که از طرف روزنامه «التاخی» انتشار یافته تحقیقات لازم بعمل آورده و کسانی را که در این ماجرا مسئول شناخته شوند تحویل دادگاه های صلاحیتدار کنند تا بشدت مجازات شوند .

این سخنگو اظهارداشت : این‌روش که قبل از اعلام توطئه بمقامات رسمی عراق آنرا در روزنامه منتشر کردند نه تنها هیچگونه کمکی به هدفهای‌ملی نخواهد کرد بلکه نوعی کارشکنی محسوب می شود .سخنگوی وزارت کشور عراق اظهار داشت وارد ساختن چنین اتهاماتی به مقامات امنیتی عراق نه تنها باین دستگاه ها لطمه خواهد زد بلکه بمنزله اهانت به حیثیت دولت عراق تلقی خواهد شد . وزارت کشور عراق سپس طرفداران بارزانی را مورد تهدید قرار داده است که اجازه نخواهد داد در شرایط موجود وحدت ملی‌وامنیت عراق در معرض خطر قرار گیرد .

روزنامه الثوره ارگان رژیم بعثی عراق نیز تحت عنوان «یادداشتهائی پیرامون گزارش التاخی» مقاله‌ای‌منتشر ساخته است که نشان میدهد اختلاف نظر شدیدی میان رژیم عراق‌و طرفداران ملامصطفی بارزانی بروز کرده است . الثوره نوشته است که وارد آمدن‌اتهام به مقامات عراقی و انتشار موضوع کشف توطئه در روزنامه قبل از اعلام بدولت و رفتار یك‌جانبه بدون مراجعه بدولت موانعی‌است که‌برسرراه‌حل مسالمت‌آمیز مسئله‌شمال‌قرار گرفته‌است. این روزنامه نوشته است بیانیه یازدهم مارس چنین امتیازی به ملامصطفی بارزانی نمی دهد که دور از دولت وبطوریك‌جانبه رفتار کندو چنین‌روشی که سخنگوی‌ملامصطفی در پیش گرفته است مورد قبول نیست .

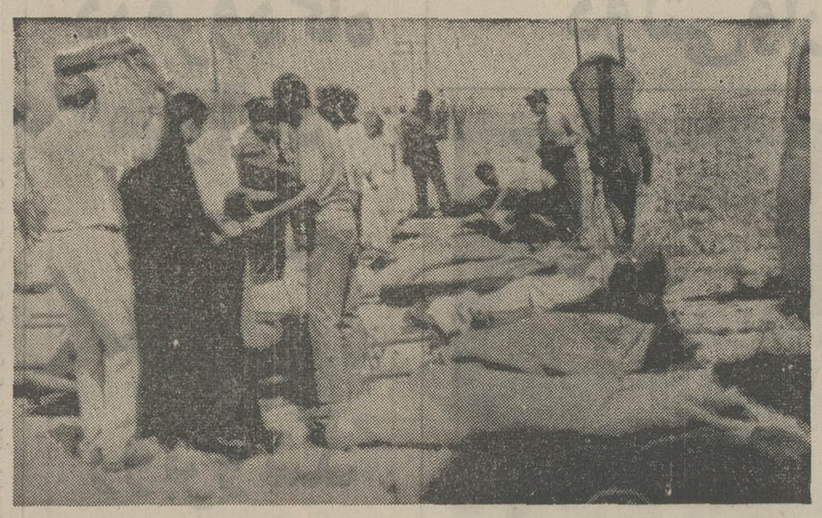

اجساد گروهی از دهها قربانی حادثه هولناك تصادم دو قطار مسافری در اسپانیا . (عکس رادیوئی اطلاعات

۲۸ نفرازچریکهای ظفار اسیر شدند

مسقط ـ فرماندهی نیروهای عمان اعلام داشت که درجریان نبرد های روز گذشته درمنطقه «ظفار» بیست و هشت تن از شورشیان اسیر شدند . ازنیرو های دولتی نیز در این پیکارها هفت نفر کشته و ناپدیدشدند.

گزارشهای غیررسمی حاکی است که در جریان نبرد های اخیر چهل نفر از جنگجویان جبهه آزادی‌بخش «ظفار»کشته شده‌اند .

این‌عملیات‌شدیدترین پیکاری است که از آغاز شورش ظفار بین نیروهای دولتی عمان و شورشیان درگرفته است .

در این نبرد نیروهای‌دولتی از خمپاره‌انداز های سنگین استفاده میکردند و شکاریهای بمب‌افکن عمان‌مواضع شورشیان را با بمب و موشک درهم می‌کوبید .

۲ پاکت بمب دیگر برای رهبران چریکها ارسال شد

بیروت ـ ارسال بسته های پستی حاوی مواد بمب و مواد منفجره برای رهبران سازمان های فلسطینی دربیروت نگرانی شدیدی در محافل دولتی‌لبنان بوجود آورده‌است . دیروز دو بسته پستی‌محتوی موادمنفجره در بیروت کشف شد که یکی‌از آنها به آدرس شفیق الحوت » مدیر دفتر (سازمان برای‌آزادی فلسطین) فرستاده شده بود . دومین پاکت‌حاوی ماده منفجره برای یکی دیگر از مسئولان فلسطینی بنام «مروان دجانی » ازسازمان الفتح پست شده بود ولی‌ماموران پست قبل ازتوزیع بسته های پستی بوجود آنها پی بردند .

دیروز یك کارمند لبنانی بیروت را بسوی پاریس ترك گفت تابحساب دولت یکدستگاه مخصوص کنترل بسته های پستی خریداری کند .

بزودی یك کارشناس فرانسوی واردبیروت خواهد شد تاطریقه کشف بسته های پستی محتوی مواد منفجره را به کارمندان لبنان یاد دهد .

دیشب جلسه‌ای بریاست «امیر مجیدارسلان» وزیر دفاع لبنان برای بحث درباره حفظ نظم و امنیت در کشور تشکیل گردید.

دراین جلسه ژنرال اسکندر فرمانده کل نیروی مسلح و روسای سرویس های امنیتی نیز شرکت داشتند .

خبرگزاری لبنان گزارش داد که بکلیه سرویس های امنیتی دستورداده شده‌است درمبارزه باعملیات جنایتکارانه باماموران پلیس و ادارات پست همکاری کنند .

روزنامه های بیروت نیز در شماره های خود طرز بازکردن بسته های پستی مشکوك را برای‌خوانندگان خود تشریح‌می کنند . یکی از روزنامه های « بیروت» نوشته است که بسته های حاوی بمب از طرف شبکه جاسوسی و عملیات خرابکاری اسرائیل و اردن زیر نظارت امریکائیها فرستاده می شود .

سادات درجستجوی صلح است

قاهره ـ بدنبال اخراج مستشاران‌نظامی شوروی ازمصر انور سادات ظاهرا امیدوار است که درآینده نزدیک‌گشایشی درزمینه بحران خاورمیانه حاصل شود و راه صلح دراین منطقه هموار گردد .

منابع رسمی قاهره که این خبر از قول آنها انتشاریافته است اظهار داشته‌اند که رئیس جمهور مصر امیدوار است ابتکار وی درمورد اخراج کارشناسان شوروی زمینه مساعدی را که برای از سرگرفته شدن کوششهای معطوف به‌برقراری صلح در خاورمیانه لازم است ظرف چند ماه آینده ایجادکند.

طبق اطلاعات بدست آمده از منابع یاد شده ـ دولت مصربعد از اخراج کارشناسان روسی اکنون از آن بیم دارد که درآینده نزدیک راهی برای پایان دادن به حالت نه جنگ و نه صلح پیدا نشود وضع اعراب و خصوصا مصر را، از آنچه که تاکنون بوده است وخیمتر شود.

از سوی دیگر چنانکه روزنامه نیمه رسمی الاهرام توصیه کرده است درآینده نزدیک بین مصر و شوروی دوران تازه‌ای از دوستی و همکاری آغاز خواهد شدو مهمترین‌ویژگی این مرحله از روابط دو کشور وجود تماسهای منظم وبدون وقفه بین نمایندگان عالیمقام دو کشور خواهد بود.

سودان هم با امریکا رابطه سیاسی برقرار کرد

خرطوم ـ دولتهای سودان و آمریکا بار دیگر بایکدیگر روابط سیاسی برقرار کردند .

پس از یمن شمالی ، سودان دومین کشور عربی است که با آمریکا روابط سیاسی برقرار کرده است و بزودی بین دو کشور نمایندگان سیاسی در سطح سفیر مبادله خواهد شد .

در قاهره یک سخنگوی رسمی ضمن اشاره به‌تصمیم دولت سودان به برقراری مجدد روابط سیاسی باآمریکا گفت که تصمیم سودان به قطع روابط سیاسی باواشنگتن پس از جنگ ژوئن ۱۹۶۷ نمایشگر همبستگی سودان با کشور های عربی بود .

طی پنج سال اخیر آمریکا نه تنها از پشتیبانی‌اسرائیل دست برنداشته بلکه به تل‌آویو امکان داده است که بیش از پیش از کوششهائی که برای بکار بستن مفاد قطعنامه نوامبر ۱۹۶۷ بعمل می‌آید جلوگیری کند .

این روش آمریکا سبب شده است که اسرائیل از باز گرداندن سرزمین های عربی خودداری کند وبه‌حقوق ملت فلسطین تجاوز نماید .

در خرطوم برقراری مجدد روابط سیاسی بین سودان و آمریکا با خوشحالی تلقی شد .

محافل سیاسی خرطوم اظهار داشتند که سودان بعنوان یک کشور درحال توسعه به کمک های خارجی آمریکا نیازمند است . در کشور های عربی موج بزرگی از گرایش بسوی آمریکا پدید آمده است .

شوروی بایك موشك ۸ماه مصنوعی بفضا فرستاد

مسکو ـ دانشمندان شوروی بایك موشك هشت‌ماه مصنوعی از نوع «کاسموس» بفضا پرتاب کردند .

خبرگزاری تاس‌گزارش داد که ماه‌های مصنوعی در ارتفاع هزار وپانصد و چهل کیلومتری زمین در مدار قرار گرفته و در هر ۱۷۵ دقیقه یکباربدور زمین گردش می کنند .

هشت ماهواره مصنوعی شوروی دارای دستگاه های علمی دقیقی بوده و اطلاعاتی از فضای اطراف بزمین مخابره می کنند .

خبرگزاری تاس در گزارش خود اضافه کرده است که دستگاه های هرهشت‌کاسموس بخوبی کار می کند .

۳ خبرنگارامریکائی درجنك‌هوئه بقتل رسیدند

سایگون ـ نیروهای ویت‌نام جنوبی پس از نبردهای‌شدیدی منطقه «هوآنون» را در ایالت «بین‌دین» ازتصرف کمونیستها خارج کردند .

نبرد در اطراف شهر هوئه بین کمونیستها و نیرو های دولتی همچنان ادامه دارد .

در جریان این جنگ سه خبرنگار آمریکائی بقتل‌رسیدند.

در جبهه «کوانگ‌تری» نیز نبرد های شدیدی در حومه شهر بین نیروهای طرفین‌ادامه دارد و نیروهای کمونیست به یک حمله متقابل شدید در این منطقه دست زده‌اند .

توپخانه ویت‌نام شمالی در تمام مدت دیروز مواضع نیرو های دولتی را در جبهه کوانگ‌تری ، درهم می‌کوبید.

در نزدیکی سایگون درمنطقه نظامی شماره۳ شهر «آن‌لوک» نیز پیوسته زیر باران موشک های ویت‌کنگ قرار دارد .

در منطقه «دلتا» نیزکمونیستها به حمله جدیدی دست زده و قسمتی از راه شماره سیزده‌را اشغال کرده‌اند .

در تصادم دوقطار ۷۶ نفر کشته شدند

مادرید ـ براثر تصادم دو قطار خط آهن قادس ـ وسویل در اسپانیا هفتاد و شش نفر کشته شده و یکصد و سه نفر دیگر زخمی گردیدند .

بیشتر قربانیان این حادثه از افراد پادگان «قادس» و ساکنان این ایالت بوده‌اند .

فاجعه هنگامی روی داد که یک قطار مسافری با یک قطار دیگر در نزدیکی منطقه «لبریجا» بشدت بیکدیگر برخورد کردند . یکی از قطارها حامل دویست نفر مسافر بود و دیگری پانصد مسافر با خود حمل میکرد .

بلافاصله پس از تصادم دو قطار ماموران نجات در محل حاضر شده وبه خارج کردن اجساد از زیر واگن های متلاشی شده پرداختند . عده‌ای زن و کودک نیز در میان قربانیان این حادثه هستند .

نوشته پال اچ. موسن
ترجمهٔ دکترحسین وهاب‌زاده
رشد روانی کودك
کتابفروشی زوار

دبیرستان حکیم الهی
برای : (کلاس اول و دوم)دوره‌راهنمائی
دوره اول و دوره دوم رشته های :
ریاضی ـ طبیعی ـ ادبی ـ بازرگانی
وکلاس های ششم ریاضی وطبیعی
همه روزه ثبت‌نام مینماید
نادری قوام‌السلطنه کوی سیمی تلفن : ٤٤٤٧٦

دبیرستان حکیم الهی
از قبولشدگان کلاس های سوم متوسطه برای رشته های :
ادبی ـ بازرگانی
ثبت نام مینماید
نادری ـ قوام‌السلطنه ـ کوی سیمی ـ تلفن ٤٤٤٧٦

IRAN–KAMPSAX,
(Consulting Engineers)
has various openings for civil engineers in its Harbour Sections in Tehran and the provinces. Applicants must be **Iranian**, graduated civil engineers, M.Sc. or B.Sc from Iranian or foreign Technical Universities and have excellent knowledge of the English language.
Candidates aged 25-40 and with experience within the fields of harbour and/or building design will be given preference.
The applicants should have military service exemption
Please call 62 34 17 - 20 for interview appointments between 8.00 and 10.00 and ask for Personnel Office.

اطلاعیه‌موسسه بین المللی
راهنمای‌دانشجو I.S.G
مژده بزرگ به دیپلمه هائی که در کنکور دانشگاه ها و مدارس عالی کشور موفق نگشته‌اند .
دیپلمه های‌عزیز شما که‌در کنکور دانشگاههای کشور موفق نشده‌اید ناراحت‌و مردد نباشیدزیرا از هم‌اکنون میتوانید دانشجوی یکی از دانشگاه های معتبر امریکا و اروپا بوده و تحصیلات خود را درهر رشته‌ای که مایلید از طریق مکاتبه ادامه داده وبه اخذ دانشنامه نائل آئیدکه دارای ارزش فرهنگی بوده‌و بتوان‌از مزایای قانونی‌آن بهره‌مند شد .
برای کسب اطلاع بیشتر با صندوق پستی ۲۲۸۸ و یا به آدرس تهران خیابان فرح جنوبی پلاك ۲۶۲ موسسه I.S.G. مکاتبه فرمائید

بهشت درمنزل شما
برای طراحی و باغبانی فضای سبز منزل خودتان بگروه مهندسین مشاور کشتمان که با در اختیار داشتن بهترین متخصصین زیبا ترین فضای های سبز را طراحی و ایجاد مینمایند مراجعه فرمائید
تلفن (۸۲٤۹٦۰)

برای داوطلبان ICFMG جراحان، اطباء، دانشجویان پزشکی داشتن چاپ تازه تشریح دکتر مستقیمی راکه باشکلهای فراوان چاپ شده وحفظ کردن آن آسان است لازم میباشد که ازسازمان مرکزی دانشگاه مشهد بقیمت ۲۲ تومان خریداری کنند .

در آخرین روز مسابقات انتخابی کشتی آزاد

نیمی از چهره تیم ملی روشن شد

موحد ـ قربانی ـ سید عباسی و حاجیلو در راه المپیک

در پایان مسابقات انتخابی تیم ملی کشتی‌اعزامی‌به المپیک مونیخ تنها قربانی ، سیدعباسی ، موحد، و حاجیلو توانستند به جرگه ملی پوشان بپیوندند ، در حالی که هنوز سرنوشت‌قهرمانان وزن‌های دیگر روشن نشده است .

دیشب در سالن محمد رضا شاه در حضور ۵ هزار تن تماشاگر علاقه‌مند در شرایط فوق‌العاده بد هوای این استادیوم چند کشتی جالب و پرسروصدا انجام گرفت.

در وزن ۵۷ کیلو جهانگیر عبدالباقر و حسین حیدری که اعلام نتیجه کشتی آن‌ها استادیوم را مدتی در تشنج فروبرد ،دیدار جنجالی دیشب را انجام دادند . در این دیدار عبدالباقر بااختلاف یک امتیاز حیدری را شکست داد و این نتیجه که برای بسیاری از تماشاگران مسئولین و فدراسیون کشتی ، نامطبوع به نظرمیرسید، تشنج شدیدی در سالن بوجود آورد که بالاخره با اعلام انجام کشتی مجددبین این دوکشتی‌گیر، فرو نشست .

شمس‌الدین سید عباسی‌کشتی‌گیر برجسته تیم ملی دیشب درمقابل نوائی کشتی‌گیر تهران آن طور که باید و شاید درخشش نداشت و بارها با خطر روبرو شد. سید عباسی حتی یکبار هم نتوانست دربرابر این‌کشتی‌گیراز فن‌معروف خود فتیله‌پیچ استفاده کند و به همین خاطر خونسردی خود را تاحدی از دست داده بود . در پایان دیدار این دو، سید عباسی با اختلاف ۲ امتیاز بر نوائی غلبه کرد.

دیشب عبدالله موحد قهرمان پر سابقه و با تجربه تیم ملی نیزدر سایه اعتماد به نفس‌و تجربه‌رقیب کردستانی خود وحدانی‌راشکست داد . وحدانی دربرابر موحد بخوبی مقاومت کرد ولی ازتجربه بی‌بهره بود .

او در سالهای آینده با تجربه بیشتر میتوانددرزمره کشتی‌گیران محکم و استوار درآید .

در مسابقات انتخابی تیم ملی کشتی اعزامی به المپیک مونیخ اسکندر فیلابی‌و ابوالفضل انوری که برای انجام مسابقات ارتش های جهان به ترکیه رفته‌اند ، حضور نداشتند . پس ازبازگشت ایندو سرنوشت وزنهای ۱۰۰کیلو و فوق ۱۰۰ کیلو روشن خواهد شد. بهرصورت بجز وزنهائی که قربانی ، سیدعباسی ، موحد و حاجیلو به عنوان‌دارندگان‌پیراهن ملی آن‌هاتعیین شده‌اند،سرنوشت بقیه وزن‌ها مشخص نیست،حتی جوادی که دیشب در برابرکرامت زرنگ متوقف شد و مقام چهارم را بدست آورد ممکن است که‌در یک مسابقه مجدد بخت عضویت تیم ملی را بدست بیاورد . امشب کمیته فنی‌راجع‌به وزنهای‌باقیمانده تصمیم خواهد گرفت .

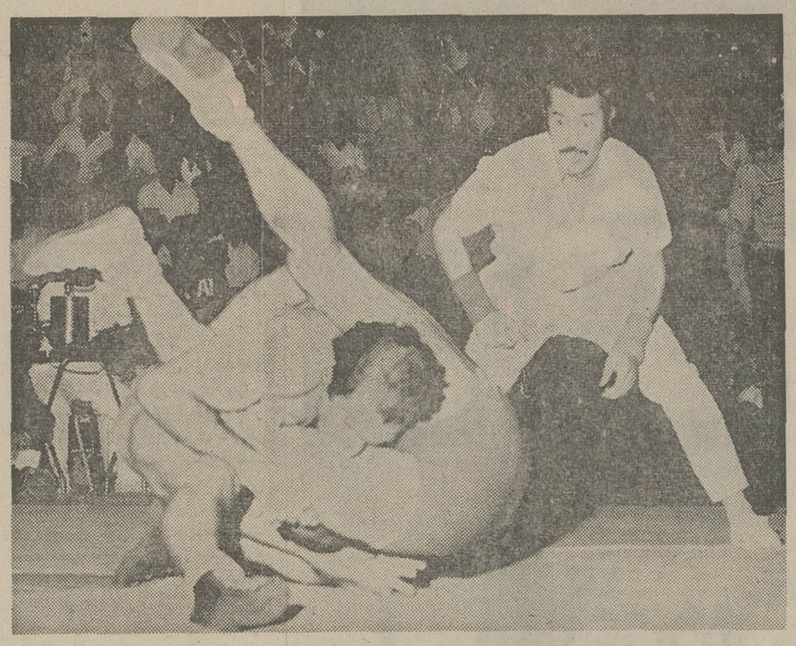

عبدالله موحد دراین‌دوره ازمسابقات از فرم دلپذیری‌برخوردار بود . او در آخرین مسابقه خوددر مقابل حریف کردستانی‌اش باقدرت کشتی گرفت وبا ۹ امتیاز به‌پیروزی رسید .

اخبار کوتاه ورزشی

تصمیمات‌شدید علیه جوفریزیر:
جوفریزیر در ۱۶ ماه اخیر ازمقام قهرمانی‌خود دفاع نکرده‌است

مشاور سازمان جهانی مشتزنی امروز اظهار داشت : ممکن‌است علیه «جرفریزیر» تصمیمات شدید انضباطی گرفته شود ،زیرا او درشانزده ماه اخیر در هیچ‌مبارزه‌ای‌از عنوان جهانی‌خود دفاع نکرده است .

درنامه‌ای که «رابرت‌تورلی» معاون سازمان جهانی بکس برای کمیته این سازمان فرستاده ،به این مسئله اشاره کرده وبدین ترتیب «فریزیر»باانجام ندادن مسابقه های مشتزنی از مقررات این سازمان سرپیچی کرده‌است.

مدیربرنامه های «فریزیر» اظهارداشت : او نمی‌توانسته است‌پیشنهادهائی‌را که برای مبارزه با «فریزیر» باوشده قبول کند.یکی ازاین تقاضا ها مبارزه با «جورج‌فورمن »و دیگری مسابقه با «محمد علی کلی »بوده‌است .

او گفت : سازمان جهانی مشتزنی «فریزیر» رابااین خاطرمقصرمی‌شناسد درحالی که‌قبلاباید‌مبارزه بین«فورمن» و«اسکاربوناونا» انجام شود و سپس برنده این مسابقه را نهائی با «فریزیر» انجام دهد .

رکورد شنای پروانه فروریخت

در مسابقه های ملی شنای ژاپن دوشیزه«اوکی » ۱۹ساله رکورد جهانی شنای ۱۰۰ مترپروانه را شکست . رکورد قبلی متعلق به «آلیس‌جونز» آمریکائی بود که به مدت ۱۰ر۴ر۱ دقیقه درسال ۱۹۷۰ آنرا بدست آورده‌بود. رکورد «اوکی» ۹ر۳ر۱ بود .

تنیس جوانان ایران در یونان

تیم‌تنیس جوانان ایران مرکب از آقایان نوروز شاهقلی، حبیب‌صالح ، علی مدنی وکامبیزدرفش جهت شرکت در مسابقه‌های گالیاکاپ به کشور یونان اعزام شد . این تیم سپس‌برای شرکت در مسابقه های داخلی انگلستان عازم این کشور می شود .

با اشتباه بزرگ در حرکت بیست وهفتم :

اسپاسکی دومین شکست را پذیرفت

★ اسپاسکی اگر اشتباه نمی کرد ، فیشر مات می شد

★ بهانه جوئی «فیشر» ، ایسلندیها را از تماشای مرحله پنجم محروم کرد

بابی‌فیشر قهرمان شطرنج آمریکا در پنجمین مرحله بزرگترین پیکار قرن ، پس‌از بیست وهشت حرکت‌اسپاسکی راوادار به‌تسلیم کرد واین‌دور از مسابقه را نیز بسود خود پایان داد .

بوریس‌اسپاسکی‌ـ قهرمان‌شطرنج جهان ـ درپنجمین دور مسابقه‌در مقابل فیشر که پنجشنبه شب‌انجام شد، در راس ساعت مقرر درسالن محل برگزاری مسابقه حضوریافت . ومسابقه را باحرکت مهره سفید پیاده جلوی وزیر آغاز کرد.

تاخیر فیشر

بابی‌فیشر که در تمام مسابقاتش در «ریک‌یاویک»تاخیر داشته‌است، این بار نیز باچند دقیقه تاخیر وارد سالن‌شد!و اولین حرکت را باشیوه‌دفاعی«نیمزوهندی» وحرکت دادن اسب شاه بجلو شروع‌کرد.

شیوه دفاعی نیمزوهندی‌همان شیوه‌ایست که «فیشر» در اولین دور مسابقه در مقابل اسپاسکی از آن سود جست‌و وهمین شیوه منجر به‌شکستش شد.

اسپاسکی در مقابل حرکت دفاعی فیشر پس از چند دقیقه تامل در حالیکه برافروخته می‌نمود ،حرکت دوم را ادامه داد . بزودی پس از انجام چهار حرکت . سریع‌توسط هردو شطرنج‌باز،نحوه قرارگرفتن مهره‌های فیشر بشکلی درآمد که در مسابقه اولش باعث شکست او شده بود . این شیوه تا حرکت ششم ادامه داشت .

اسپاسکی برای بیست حرکت‌اول یکصدوپنج‌دقیقه وقت صرف کرد وتنها چهل‌وپنج دقیقه زمان برای بیست حرکت بعدی خود داشت.

اشتباه بزرگ اسپاسکی

تاپایان حرکت‌بیستم هردوشطرنج باز از شرایط برخوردار بودند.

درحرکت‌بیست‌وهفتم«اسپاسکی» باحرکت اشتباهی که انجام داد ، سبب شد تا «فیشر» به پیروزی برسد .

ـ «اسپاسکی» در حرکت‌بیست‌و هفتم مهره وزیررابخانه ب۲حرکت داد تااز مهره پیاده جلوی رخ حمایت کند ، ولی فیشر با گرفتن مهره پیاده «اسپاسکی» بوسیله‌فیل نتیجه مسابقه را بسود خود تغییر داد .

اگر «اسپاسکی»در حرکت‌بیست‌و هفتم مهره فیل «فیشر» را میگرفت قهرمان آمریکایی مجبور میشد با وزیرش پیاده اسپاسکی را بگیرد که در این صورت قهرمان روسی جهان میتوانست به دو طریق «فیشر» را تهدید به مات کند ، در حالی که «فیشر» بهیچ‌وجه طریق صحیحی برای دفاع‌نداشت. بااینحال حرکت‌اشتباه «اسپاسکی» سبب شد تا در حرکت بیست‌و هشتم که توسط‌فیشر انجام گرفت مسابقه را ببازد.

فیشر آسوده خاطر

لوثاراشمیت (سرداور مسابقات شطرنج بین اسپاسکی و فیشر) گفت:

زمانیکه فیشر حرکت بیست‌وهفتم خود را انجام داد ، بخوبی میدانستم که«اسپاسکی» دچارخطر میشود و مسابقه رابه فیشرخواهد باخت .

فیشر در تمام طول مسابقه پس از انجام هرحرکت برمی‌خاست و به‌گردش در سالن می‌پرداخت ولی «اسپاسکی» که تا حرکت بیستم بدشواری توانسته بود نتیجه مسابقه رامساوی‌نگاهداردسرانجام پس از بیست‌وهشت حرکت در حالی شکست خورد که خود را در وضع دشواری دیده‌بود .گرچه از تمام لحظات برای یافتن راهی جهت مقابله با فیشر استفاده‌جسته بود.

فیشر ـ اسپاسکی : مساوی

بابی‌فیشر تاکنون از جمع پنج مسابقه دوونیم امتیاز کسب کرده وبا بوریس اسپاسکی قهرمان شطرنج جهان که او نیز دوونیم امتیاز دارد در شرایط مساوی قرار گرفت.

«فرانک‌اسکاف» معاون کمیته شطرنج آمریکا، در پایان مسابقه پنج‌شنبه گفت:

«نتیجه مسابقه دور پنجم چیزی است که همه ما پیش‌بینی‌میکردیم. باوجود اینکه فیشر در دور دوم مسابقه با اسپاسکی غایب بود و یک امتیاز از دست داد ولی‌همگان بخوبی میدانستند که بزودی همه جهانیان شاهد پیروزی فیشر بر اسپاسکی خواهند بود.

بازهم بهانه تلویزیون !

بابی‌فیشر که سرانجام در مقابل اصرار زیاد مسئولات برگزارکننده مسابقات شطرنج ، موافقت کرده بود تا دوربین‌های‌تلویزیونی جریان مسابقه را مستقیما پخش کنند ، بزودی از تصمیمی که گرفته بود پشیمان شد و در شرایطی که‌بیش از ۱۵ دقیقه به آغاز دور پنجم مسابقه نمانده بود اعلام کرد :

«اگر دوربین‌های تلویزیونی در سالن محل برگزاری‌مسابقه بکار خود ادامه دهند درمسابقه شرکت نخواهم کرد.»

بدین ترتیب مردم ایسلندنتوانستند دور پنجم پیکار بزرگ قرن بین بوریس اسپاسکی قهرمان شطرنج جهان و بابی‌فیشر قهرمان شطرنج امریکا را از طریق تلویزیون‌تماشا کنند.

تلویزیون
نوبل
NOBEL

گروه‌شرکتهای تولیدی وواردانی ماشین‌آلات راه‌سازی وساختمانی
ارکان ماشین . وزنه
ماشین رول . رولر
خیابان‌آیزنهاور ـ مقابل دانشگاه آریامهر شماره ۶۲۸ و ۶۴۶
تلفن : ۹۵۹۰۷۸ ـ ۹۶۲۴۵۹ ـ ۹۵۲۸۹۹ـ۹۵۹۰۰۲ـ۹۵۸۵۵۵

AMOLO
آمولو
حافظ سلامتی شماست

اطلاعیه اتحادیه فروشندگان مطبوعات خارجی

ضمن اعلام تشکیل اتحادیه فروشندگان مطبوعات خارجی‌برابر اساسنامه اتحادیه افرادی که قصد دارند مبادرت به ایجاد و افتتاح فروشگاه مطبوعات خارجی بنمایند برای رعایت مقررات موجود و حفظ حقوق صنفی اعضاء و جلوگیری از ضرر های احتمالی خود باید قبل از هر اقدامی مراتب را کتبا به دبیرخانه اتحادیه واقع در خیابان رامسر شماره ۸۲ اعلام نمایندتا براساس ضوابطومقررات صنفی اقدام لازم به عمل آید .

رئیس اتحادیه فروشندگان مطبوعات خارجی
محمد باقر میرکریمی
آ ـ ۲۸۳۰۶

یک مژده‌بزرگ بدارندگان اتومبیلهای مرسدس‌بنز

بااستفاده‌از تحولات تکنیکی پیشرفته کارخانجات دنسو و بهر آلمان ضمن ساخت کولر اتومبیل اقدام بساخت نوعی کولر یخچالی که در صندوق عقب نصب میشود نموده و گام تازه‌ای در جهت تامین آسایش صاحبان اتومبیلهای مرسدس بنز برداشته استو هم‌اکنون کلیه دارندگان اتومبیل های فوق میتوانند از این پدیده جدید استفاده کنند .

نماینده انحصاری ومرکز پخش‌در ایران‌شرکت‌سهامی دیزل‌الکتریک خیابان امیرکبیر، شماره ۱۸۰ ، تلفن ۳۰۸۱۱
فروشگاه شماره دو ومحل نصب : خیابان قزوین ، شمال پمپ بنزین تلفن ۹۵۹۹۳۸

آگهی استخدام

نیروی هوائی شاهنشاهی تعدادی داوطلب با شرایط زیر جهت تحصیل در آموزشگاه افسری جزء برای (رسته های غیر تخصصی) استخدام می نماید .

الف ـ شرایط استخدام و مزایا .

۱ـ تابعیت دولت شاهنشاهی ایران .

۲ـ متدین بیکی از ادیان رسمی کشور .

۳ـ دارا بودن گواهی‌نامه ششم دبیرستان (ریاضی ، طبیعی ، ادبی) و احراز موفقیت در آزمایشات ورودی .

۴ـ سن بین ۱۸ سال تا ۲۴ سال تمام وبرای کسانی که خدمت زیر پرچم انجام داده‌اند ۲۵ سال .

۵ـ نداشتن پیشینه بدو معروف نبودن بفساد.

۶ـ داشتن صحت مزاج و تناسب اندام‌بر طبق گواهی بهداری نیروی هوائی و نداشتن کسان تحت تکفل .

۷ـ مدت تحصیل در آموزشگاه حداقل یک‌سال بوده و دانشجویان در تمام مدت تحصیل شبانه روزی‌بوده و هزینه زیست و پوشاک آنان بعهده نیروی هوائی می باشد و ماهیانه ۱۶۶۰ریال نیز دریافت خواهند داشت .

۸ـ داوطلبان پس از خاتمه دوره و احراز موفقیت در آزمایشات به درجه ستوان سومی‌مفتخر و ترفیع بعدی آنان بر طبق قانون و مقررات استخدام نیروهای مسلح شاهنشاهی خواهد بود .

ب ـ داوطلبان می توانند برای کسب‌اطلاعات بیشتر و ثبت‌نام بادردست داشتن عین شناسنامه وفتو کپی دیپلم و ۲۲ قطعه عکس ۴×۳ ازتاریخ نشر این آگهی تاتامین احتیاجات همه روزه به استثنای روز های پنجشنبه و تعطیل از ساعت ۷ الی ۱۲ به فرماندهی آموزش‌های هوائی واقع در جاده تهران‌نو ایستگاه فرودگاه مراجعه نمایند.

نیروی‌هوائی شاهنشاهی

SIERA
تلویزیون سییرا
۲۴ اینچ اتوماتیک با ضمانت و سرویس مجهز
از ۵ مدل تلویزیون مبله و بسیار زیبای سییرا حتما یکی را خواهید پسندید.
نمایندگان محترم سییرا در تهران و شهرستانها برای خرید به :
شرکت سهامی رادیو الکتریک ایران
تهران ـ خیابان شاهرضا ـ ساختمان فیلیپس
مراجعه نمایند
تلفن : ۵-۶۶۲۲۸۱
تلگرافی : رادیو الکتریک ـ تهران

کوپ الکساندر
گیسوی شوی وپوش بانوان
ویک سربازان
پروک جوانان
هرپیس آقایان
باقساط ماهیانه
فقط ۲۰ تومان
I.B.S.
آی بی اس پهلوی جنب سینما امپایر تلفن ۶۲۳۹۰۰

MARKET RESEARCH EXECUTIVE

A major company in the automotive field requires an experienced market research executive to take control of company research projects.

The position will carry the responsibility of planning executing and analysing attitude and usage research into our range of products. Application are invited from men with training and previous experience in the research field.

Essential qualifications are:-

1) Iranian nationality.
2) Completion of, or exemption from, military service.
3) Fluent written and spoken English.
4) A marketing degree from an American University.
5) Willingness to travel in Iran.

Send full details of personal and business history together with photograph to P.O. Box 692, Tehran, Iran Quoting reference (ME 5) on envelope.

ایوالله... خیلی هم ممنون!
نعمت‌الله آغاسی
خواننده محبوب مردم و تسخیر کننده قلوب میلیونها ایرانی ، بعد از فیلم موفق «ایوالله» اینک در دومین شاهکار موزیکال خود
برنامه‌آینده گروه‌ممتاز سینمائی پایتخت
خیلی هم ممنون
با شرکت
آغاسی
بازیگر نیمه‌برداری احمد شیرازی
بازیگر پست و کارگردان تمنو چهرنوذری
با شرکت : سیمین غفاری . مهرروی . فروهر
امیر فضلی . عشقی . طاوس

۲ هزار معلم دیپلمه بدانشگاه فرستاده میشوند

خبرهای کوتاه

تلگرام تبریك شاهنشاه

بمناسبت سالروز جشن ملی کشور بلژیك، شاهنشاه‌آریامهر تلگرام تبریك و شادباشی به اعلیحضرت بودوئن اولپادشاه آن کشور ارسال داشتند.

در این تلگراف شاهنشاه آریامهر ضمن اظهارخوشوقتی ازفرارسیدن سالگردجشن ملی بلژیك تندرستی و شادکامی شخص اعلیحضرت بلژیك و سعادت و رفاه ملت ایشان را صمیمانه آرزو کرده‌اند.

تلگراف خانواده آیت‌الله بروجردی

بمناسبت عطیه ملوکانه و اختصاص مبلغ چهارده میلیون ریال جهت تکمیل بنای مسجد اعظم قم آقای محمد احمدی طباطبائی تلگرام‌تشکری ازطرف خانواده حضرت آیت‌الله بروجردی به پیشگاه شاهنشاه آریامهر معروض داشته است.

سمینار مشاوران راهنمائی

سمینار مشاوران راهنمائی تحصیلی سراسر کشورصبح امروز باحضور مدیرکل‌دفتر برنامه‌ریزی آموزش‌راهنمائی تحصیلی وعده‌ای از اساتید دانشگاه و کارشناسان راهنمائی تحصیلی دررضائیه شروع بکار کرد. در این سمینار که بمدت ٦روزادامه خواهد داشت مشکلات و نواقص کارمشاوران راهنمائی تحصیلی بررسی و آموزش لازم بوسیله کارشناسان‌داده خواهد شد.

پروژکتور آموزشی

رادیو مسکو اعلام کرد هیئت‌نمایندگی ایران بریاست آقای دکتر مهدی بطحائی معاون‌وزارت‌آموزش وپرورش بنا بدعوت موسسه فرهنگی شوروی دوهفته میهمان دولت اتحاد جماهیر شوروی بود.

خانم رئیسا معاون رئیس موسسه فرهنگی شوروی طی مصاحبه‌ای به خبرنگار رادیو مسکو گفت هیئت نمایندگی ایران بنا بدعوت موسسه‌کل اتحادیه «مژدمایاگنیگا» به اتحاد شوروی مسافرت کردو در نتیجه مذاکراتی که بعمل آمد موافقتنامه مربوط به تحویل پروژکتور آموزشی به ایران منعقد شد.

سفیر جدید فرانسه در تهران

درپاریس رسما اعلام شد که آقای «روبرت دوسوزا» بجای «فرانسوا شارل ـدو» بسمت سفیر فرانسه‌درایران منصوب شده است.

«سوزا» در پنجم ژوئیه ۱۹۲۱ متولد شده و درسال ۱۹٤۹ بسمت کنسولیارفرانسه در لوکزامبورك منصوب شد. وی درسال ۱۹۵۲ بمقام‌دبیر کل‌وزارت امورخارجه‌فرانسه برگزیده شدوتا سال۱۹۵٦ دراین مقام مشغول کار بود

«سوزا» پس از آنکه‌مدتی دربیروت، مراکش وتونس خدمت کرد درسال ۱۹٦۲به سمت مشاور فنی کابینه منصوب شد واز سال ۱۹٦۸ درمقام ریاست دفتر وزارت امور خارجه انجام وظیفه می کند.

قطار برقی بین تبریز و جلفا

مقدمات برقی کردن‌قطار تبریز ـ جلفا که طی قراردادی به کارشناسان شوروی واگذار شده بود به پایان رسید و بزودی قطار برقی بین جلفا ـ تبریزبکار خواهد افتاد.

سخنگوی راه آهن دولتی ایران اظهارداشت کار های معماری، تاسیسات وارتباطات قطار بین تبریز ـ جلفاپایان یافت و قبل از پایان سال جاری قطار برقی بکارخواهد افتاد.

بابرقی‌شدن قطار جلفا ـ تبریز به‌سرعت قطارهاافزوده می‌شود. ضمناحمل و نقل‌بار ازاروپا ازطریق‌شوروی‌بایران بمقدار قابل توجهی افزایش می‌یابد

تعقیب گرانفروشان

ظرف هفته اخیر مامورین شهرداری منطقه سه در امر مبارزه‌با گرانفروشی تعداد ۹٤خواربار فروش و ۸٦میوه فروش و ۲نانوا و یك قصاب را که در محدوده شهرداری منطقه ۳ تخلف‌و گرانفروشی نموده بودند جهت تعقیب قانونی بدادگاه معرفی کردند.

طرح جدید پستهای سازمانی وزارت کشور

عباس عبدی

طرح پستهای سازمانی‌وزارت کشورموردتصویب سازمان‌امور اداری‌و استخدامی قرار گرفت وباین وزارتخانه ابلاغ گردید. مسئولین‌وزارت‌کشور هم اکنون سرگرم پیاده کردن پستهای سازمانی‌در قسمت های مختلف هستند.

جمع کارکنان وزارت کشور که وزیر هم در زمره آنان محاسبه شده است ۱۰۸۸ نفر میباشد.تعداد معاونین ٦ نفر و تعدادمدیران کل ۲۳ نفر است.

بموجب‌طرح‌سازمانی مذکور حوزه وزارتی از وزیر ـ رئیس دفتر و یک منشی و ۲۰ مشاور وزیر تشکیل شده است.

واحدهائیکه مسئولیت آنها مستقیما با وزیر کشور است عبارتند از: ۱ ـ دفتر وزارتی که‌یک‌مدیر کل و ۹۰ نفرپرسنل دارد.۱ زجمله یکنفر خطاط و پانزده نفر نامه رسان.

۲ـ دفتر حفاظت ۳ ـ دفتر نظارت و امور استانها.

پست های سازمانی واحد های مسئول معاونت امور طرحها و بررسی ها عبارتند از:دبیرخانه اداره کل تشکیلات ـ اداره تشکیلات‌وروشها ـ اداره‌آموزش و انتخاب ـ اداره تقسیمات کشوری ـ دفتر بودجه ـ اداره کل مطالعات‌وبرنامه ها ـ اداره آمار و بررسیها ـ اداره طرح ها و برنامه ها ـاداره آرشیو و گزارشها ـ اداره مطالعات و تحقیقات‌ـدفترارزشیابی وپیگیری دفتر حقوقی.

پستهای‌سازمانی واحد های مسئول معاونت امور پارلمانی عبارتند از : دبیرخانه ـ دفتر پارلمانی و انتخابات.

پست های سازمانی واحد های‌مسئول‌معاونت امورسیاسی عبارتند از : دبیرخانه ـ دفتر امورانتظامی اداره کل‌سیاسی‌ـ اداره اول سیاسی‌ـ اداره دوم سیاسی ـ اداره سوم سیاسی ـ (امورمعاودان) دفتر دادگاه‌های انتظامی.

امور سیاسی

پست‌های‌سازمانی واحدهای مسئول معاونت امور اجتماعی عبارتند از : دبیرخانه ـ اداره کل‌انجمن ها و اصناف ـ اداره امور انجمن ها ـ اداره امور اصناف‌ـدفتراطلاعات و روابط عمومی ـ دفتر امور ایمنی و مسایل‌شهری‌ـ این دفتر دارای ٦۰ نفر بازرس است.

امور شهرداریها

پست‌های‌سازمانی واحدهای مسئول معاونت امورشهرداریها عبارتند از : دبیر خانه ـ دفتر نو سازی ـ عمران شهری ـ دفتر فنی‌ـشورای‌استخدامی‌شهرداریها‌ـ اداره کل امور استخدامی شهرداریها‌ـاداره‌امور سازمانی وآموزش کارکنان شهرداریها‌ـ اداره‌رفاه‌وبازنشستگی ‌ـاداره کارگزینی و اجرای طبقه‌بندی مشاغل ـ اداره کل امور مالی و نظارت بر شهرداریها ‌ـاداره قائم مقامی انجمن های شهر‌ـ اداره تمرکز و توزیع در آمد شهرداریها ـ اداره اعتبارات و پرداخت در آمد های مرکزی اداره حسابرسی و نظارت.

امور اداری

پستهای سازمانی واحد های مسئول معاونت امور اداری عبارتند از : دبیرخانه ـ اداره کل امور مالی ـ اداره‌اعتبارات و تعهدات ـ اداره دریافت و پرداخت ـ اداره رسیدگی و تنظیم حساب‌ـ اداره‌کل‌کارگزینی اداره امور استخدامی ـ اداره انتصابات و ترفیعات ـ اداره آمار و بررسیهای پرسنلی ـ اداره رفاه و تعاون ـ اداره‌کل خدمات عمومی ـ اداره‌تدارکات اداره خدمات (۱۳۰ نفر مامور راهنما و آبدار و خدمتگزار و نظافتکار و کاخدار و کمک آشپز و باغبان وزارت کشور زیر نظر اداره خدمات انجام وظیفه میکنند) اداره تاسیسات موتوری (۲۸راننده‌وزارت کشور تحت نظراین‌اداره هستند) دفتر بازرسی که٤٥نفربازرس وزارت کشورتحت نظر آن دفتر انجام وظیفه میکنند.

سفینه فضائی شوروی به‌کره زهره رسید

لندن ـ سربرنارد لاول رئیس رصد خانه جدرل‌بنك انگلیس اعلام داشت که سفینه فضائی «ونوس ۸» شوروی به کره زهره رسیده‌وا‌کنون به‌آرامی دراتمسفر این کره فرود می‌آید.

پادشاه بوتان درگذشت

دهلی‌نو ـ رویتر ـ «جیم دورجی‌ـ وان ـ چوك» ـ پادشاه بوتان امروز در سن ٤٤ سالگی براثر سکته قلبی در نایروبی درگذشت. پادشاه بوتان در سال ۱۹۵۲ به سلطنت رسید.

قیمت بلیطهای راه‌آهن ایران‌ـاروپا اعلام‌شد

بنگاه راه‌آهن دولتی ایران بمبای بلیط ازتهران‌به‌اسلامبول واز اسلامبول به کشور های اروپائی را باین شرح اعلام داشت:

تهران ـ اسلامبول درجه یك ۲٦۵ تومان درجه دو۱۷٦تومان اسلامبول به صوفیا درجه یك ۱۳٤ لیره ترك درجه‌دو ۹۱لیره اسلامبول به سالونیك درجه‌یك ۲۲۲ لیره درجه دو ۱۲۳ لیره اسلامبول به آتن درجه‌یك۳٤۲ لیره درجه دو ۱۸۵ لیره اسلامبول به بلگراد درجه یك ۳٦۵ لیره درجه دو ۲۱٦ لیره اسلامبول به‌وین درجه‌یك ٤۳۷ لیره درجه‌دو۲۲۸لیره‌اسلامبول به مونیخ درجه یك ٤۹۵ لیره درجه دو ۳۲۷ لیره اسلامبول به پاریس درجه یك ۷۷۵ لیره درجه دو ٤۹٦ لیره اسلامبول به‌لندن درجه یك ۹۷٦ لیره درجه دو ٦۵۷ لیره اسلامبول‌به رم درجه‌یك ۵۷۰ لیره درجه‌دو ۳۵۸ لیره‌اسلامبول به‌آمستردام درجه یك ۹۵۸ لیره درجه دو ٦۲۲ لیره اسلامبول به برلین درجه یك ۷۰۲ لیره درجه دو ٤۷٦ لیره .به دانشجویان با ارائه کارت دانشجوئی۵۰درصد تخفیف داده میشود.

اشراری پس از ۲٦ سال فرار کشته شد

خوی ـ یکی از اشرارمسلح خوی بنام اسماعیل سیفلو فرزند مختار ٦۵ ساله ساکن قریه«خاکمردان» واقع در۲۰ کیلومتری خوی که از ۲٦ سال قبل متواری بود طی زد وخوردی‌بامامورین‌ژاندارمری کشته شد.

گوگوش رادر حالیکه حلقه‌گلی‌به گردنش انداخته‌اند از سالن‌فرودگاه مهرآباد خارج می‌کنند. در طرفین او «جمیله» رقاصه کاباره‌ها و محمدکریم ارباب طلبکار اصلی او دیده‌میشوند.

گوگوش درفرودگاه باحکم جلب روبروشد

سفر چند ماهه گوگوش به‌اروپا ساعت یک بامدادامروز پایان‌گرفت وگوگوش باتفاق شوهر وفرزندش ساعت یک صبح امروز وارد تهران شد.

گوگوش‌باجنجالهای پدهکاریهایش طی چند ماه گذشته یکی ازخبر سازترین چهره‌های هنری بود که بارها اخبار و شایعاتی در مورد پدهکاریهای قبلی او درمطبوعات منتشر گردید و چند بار نیز چنین شایع شد که هرگز به‌ایران باز نمیگردد.

خبر ورود گوگوش را قبلامحمد کریم ارباب مدیر یکی از کاباره‌ها وطلبکار بزرگ گوگوش درروزنامه ها آگهی کرده بود و با روشن شدن ساعت ورود گوگوش طرفدارانش برای استقبال از او به فرودگاه آمده بودند.

باوجود آنکه مسیر نزدیک سالن گمرک فرودگاه مهرآباد در دست تعمیر است و خاکها و سنگها رویهم انباشته شده معهذا مردم بروی خاک و خاشاک منتظر گوگوش ساعتها انتظار میکشیدند.

خبری نبود !

اما همانقدر که استقبال مردم و بخصوص جوانها از گوگوش فوق‌العاده بود در خیل جمعیت، از هنرمندان و چهره‌های هنری خبری نبود و فقط جمیله برای استقبال ازگوگوش‌به فرودگاه‌آمده بود که اوهم‌تالحظه‌خروج گوگوش از سالن گمرک در رستوران فرودگاه نشسته بود.

باوجود آنکه گوگوش ساعت‌یک بتهران‌رسید، معهذا تا ساعت سه‌ونیم از سالن فرودگاه بیرون نیامد عده‌ای میگفتند که چمدانهای گوگوش و شوهر و فرزندش را ماموربن چون بادقت میگردندتوقف گوگوش در سالن گمرک طول کشیده، عده‌ای میگفتند که‌گوگوش میخواهد مستقیما از هوای خنک نسیم سحر بیشتر استفاده کنند وعده‌ای هم‌درگوش یکدیگرمیگفتند نکند طلبکارتازه‌ای‌ظاهر شده‌است؟ گوگوش با وجود تمام این‌صحبتها در سالن گمرک این دست و آن دست میکرد.

گوگوش در این سفر آرایش خود را تغییر داده وموهایش را کوتاه کرده است بطوریکه صورت و چشمهایش درشت بنظر میرسدو سن و سالش هم کمتر...

طلبکار در فرودگاه !

فرزند گوگوش خواب‌آلودمنتظر پدر ومادر بود که زودتر او رااز سالن گمرک بیرون ببرند وگوگوش بمانند آنکه منتظر نتیجه‌ای باشد همچنان کیف بدست در سالن ایستاده بود.

بالاخره فضیه روشن شد یکی‌از طلبکارهای گوگوش و شوهرش‌بنام «کلاهی» که از ماهها قبل منتظر ورود او به تهران بوده است با دردست داشتن حکم جلب‌گوگوش، مقابل در خروجی سالن گمرک مهرآباد آماده جلب او ایستاده‌بود بمجردآنکه‌اطرافیان متوجه‌میشوند به گوگوش خبر میدهند که از سالن خارج نشود و محمدکریم ارباب طلبکار بزرگ گوگوش نیز که‌باقرارداد تازه‌ای او را دعوت بکار کرده است در همان لحظه اول باطلبکار جدید او واردمذاکره میشود.

مبلغ چکی که در دست طلبکار بود یکصدوپنجاه وپنج هزارتومان بود وارباب پس از یکی دو ساعت چانه‌زدن تعهد کرد که مبلغ چک مذکور را صبح امروز بپردازد و در نتیجه پس از اطمینان ازفیصله یافتن موضوع گوگوش همراه شوهر و پسرش از سالن گمرک بیرون می‌آید.

جمیله او را در آغوش گرفت و بوسید وحلقه‌های گلی را که‌کمی پژمرده شده بود بگردنش‌آویختند. در حالیکه ارباب و چند نفر از دوستانش اورا همراهی میکردند از بین مردم گذشت و ساعت چهار صبح فرودگاه را ترک کرد.

گوگوش‌براساس قراردادیکساله‌ای که با ارباب بسته با دستمزد ۳۵ هزار ریال برای هرشب اجرای برنامه بهمراه یک ارکستر ٦ نفره فرانسوی در کاباره‌های او برنامه اجرا خواهد کرد.

بدهکار میلیونر

خانمی که‌بنظرمیرسید ازکارمندان فرودگاه باشد در حالیکه پاتمسخر صحنه ورود و استقبال گوگوش را نظاره میکرد گفت:

دست راست گوگوش زیرسر همه بدهکارها باشد!زیرا بدهکار بودن بشیوه گوگوش خیلی لذتبخش است.

آدم میلیونها بدهکار باشد ،اما ماههای متمادی با شوهر وبچه‌مثل میلیونرها در رم پایتخت ایتالیا زندگی کند، اروپا را زیرپا بگذارد وبعدها خود طلبکار اورا ، باسلام وصلوات وارد کند ... خیلی میل داشتم این حرفها را باور کنم‌اما حیف که من کمی‌بدبین هستم!

مخالفت کمیسیون عوارض انجمن شهر با پیشنهاد شهرداری

شهرداری پایتخت، عوارض سه‌ماه اراضی بایر و غیر محصور و بالکن ساختمان‌های متعلق به ماموران دولت را که بخارج کشور اعزام شده‌اند، میبخشد.

کمیسیون عوارض انجمن شهرپایتخت ۲بار این‌پیشنهاد شهرداری را رد کرد ولی قرار است در جلسه علنی فرداشب انجمن شهر تهران، تصمیم نهائی‌درمورد بخشودگی‌عوارض مذکور اتخاذ گردد.

پیشنهاد شهرداری تهران‌به این لحاظ اتخاذ گردیده که اکثر ماموران دولت که‌بخارج اعزام شده‌اند،از تصمیم انجمن شهر مبنی‌بر دریافت عوارض‌از زمینهای بایر و غیر محصور و بالکن اطلاعی نداشته‌اند.

خبرنگار ما در گزارش خود اضافه کرده است:

بموجب پیشنهادی که‌شهرداری تهران، تسلیم انجمن شهر کرده است، از این‌پس در مناطق مسکونی‌وتجاری باتراکم ۲۵۰ درصد اجازه احداث بیمارستان داده میشود. ازجمله پیشنهاد های دیگر شهرداری، یکی هم اجازه انعقاد قرارداد ساختمان توقفگاه مرکزی اتوبوسها در اراضی گود های جنوب شهر می‌باشد که تسلیم انجمن شهر تهران شده‌است.

عشق در ۷۰ سالگی‌جنایت خیابان گاخ را باعث شد

بقیه از صفحه حوادث

میخواستم که تفاهم کامل با هم داشته باشیم.

ازدواج

درخواست ازدواج مهدی‌را پذیرفتم و چهاردهم تیر (هفده روز پیش) به عقد او درآمدم وچندروز پس‌از عروسی اطلاع حاصل کردم که مهدی چهارده سال پیش بازن‌دیگری ازدواج کرده و از او دو فرزند دارد.

به مهدی اعتراض کردم که چرا دروغ‌گفته‌است اظهارداشت که با همسرش صغری تفاهم نداشت و از دوازده سال قبل در جستجوی همسر ایده‌آلی برای خود بود.

او گفت‌که‌صغری را باتوافق خودش در اسفند ماه گذشته طلاق گفته است.

مهدی اضافه کرد که به این علت بمن نگفت‌که همسر دارد‌که می‌ترسید مرا از دست‌بدهد.

در خانواده ما مرسوم‌نیست که‌دخترانشان‌دنبال‌مرد «زن‌دار» بروند واز این حیث ناراحت‌بودم مهدی در عین حال به من گفت‌که اگر مراهم نمیگرفت صغری همسر اولش را طلاق میگفت. بادلائلی که آورد ساکت شدم.

عشق ایوب

خانم جهرمی سپس به ماجرای عشق ایوب‌جبارزاده نسبت به‌خود اشاره کرد و گفت: ما با ایوبکه جواهرفروشی‌ثروتمند وازمهاجران روسی است همسایه بودیم. واز پنجسال پیش به اشعاء مختلف میکوشید که باخانواده‌ما رفت‌وآمد داشته باشد. بیمار شدن خانمش ونیز بیماری پدر من باعث شروع این رفت وآمد شد. او از پدرم‌یک ایوب افزوده شد به‌طوریکه دائم من و شوهرم را تهدید میکرد و هرکجا که شوهرم اتومبیلش را متوقف میساخت ایوب با خود و یابوسیله ایادیش آنرا پنچرمیکرد تاما معطل شویم و بترسیم. حتی یکروز که به‌شهریاررفته بودیم‌آنجا لاستیکهای ماشین شوهرم را با چاقو پاره کرده بود وبدنه آنرا کفوردوستانگ‌است خط‌انداخته بود وهمین پاره‌شدن لاستیکباعث قتل شوهرم شد.

او به‌شوهرم تلفن کرد که برای دریافت «لاستیکنو» بخانه‌اش‌برود من به‌مهدی گفتم که ایوب قسم خورده است که تو ویا من را از میان بردارد بخانه او مرو، ولی مهدی که‌مردی‌خوش‌قلب بودگفت: مگر بچه‌ای؟ شجاع‌باش.

ما درآن شب در خانه محمد لاجوردی میهمان بودیم من ازمحمد خواستم که مهدی را تنها نگذارد واو قبول کرد ودونفری سراغ ایوب رفتند که او آنها رابه‌گلوله بست.

خانم جهرمی گفت که ماجرای عشق وزندگی خودرابرای بازپرس نیز تعریف کرده است. عصر پنجشنبه‌خانم جهرمی‌برای‌شوهرش مجلس ترحیمی در مسجدالجواد ترتیب داده‌بودکه همان روزهمسر اول اونیز در مسجدی دیگرچنین مجلسی برپا کرده بود.

آقای دهقان بازپرس دادسرا به تحقیقات خود در باره پرونده‌قتل مهدی محضری ادامه می‌دهد. محمد لاجوردی مجروح حادثه نیز به‌بازپرس توضیحات لازم را داده است، باوجود این پرونده قبل‌از پایان هفته تکمیل نخواهد شد. ضمنا دادگاه جنحه قرار بازداشت ایوب جبارزاده راتائید کرد.

دنباله اخبار خارجه

جین فوندا درهانوی نیکسون را به جنایت متهم کرد

هنك‌کنك ـ «جین فوندا» ستاره معروف سینمای امریکا پرزیدنت نیکسون را متهم کرد که به سنت‌آزادی و دموکراسی مردم آمریکا خیانت کرده است.

خبرگزاری ویت‌نام شمالی که سخنان هنرپیشه آمریکائی را از هانوی به سراسر جهان مخابره کرده گزارش داده که جین فوندا در یك مصاحبه مطبوعاتی گفت: فاجعه تنها به ملت ویت‌نام که بزودی آزادی و استقلال خود را باز خواهد یافت مربوط نیست بلکه متوجه ملت آمریکا است زیرا مدتها طول خواهد کشید تا آمریکائیها بتوانند اثرات جنایاتی را که نیکسون بنام ملت آمریکا مرتکب شده است از بین ببرند.

جین فوندا سپس بمباران عمدی سدهاو هدفهای غیر نظامی را از طرف هواپیما های آمریکائی محکوم کردو گفت این بمباران هاجزآنکه اراده ویت‌نامی ها را در ادامه مبارزه راسخ ترکند نتیجه دیگری نخواهدداشت.

ستاره آمریکائی که قبل از عزیمت از هانوی بسوی واشنگتن دریك مصاحبه‌مطبوعاتی شرکت کرده‌بود گفت از مناطقی که هدف بمباران های هوائی آمریکا قرار گرفته دیدن کرده و با خلبانان آمریکائی که در ویت‌نام شمالی زندانی هستند ملاقات و گفتگو کرده‌است. یك عضو کنگره آمریکا «جین‌فوندا»را به دلیل نطق هایش از رادیو هانوی به خیانت متهم کرد و تقاضا کرد که وی را محاکمه کنند.

فوندا که سخنانش از روی نوار از رادیو هانوی پخش میشد اظهار داشت که بعضی از خلبانان اسیر آمریکائی که وی با آنها ملاقات کرده قبلا حتی یکی از هموطنان خود را در زندان ملاقات نکرده‌اند.

جین فوندا از خلبانانی که در زندان به دیدارشان رفته است نام نبرد و هویت آنها را روشن نکرد وی از برنامه ۷ ماده‌ای ویت‌کنگها برای صلح ویتنام پشتیبانی کرد و آنرا عادلانه ترین و انسانی ترین پیشنهاد برای پایان دادن به جنگ ویتنام نامید.

فوندا ضمن محکوم کردن سیاست آمریکا در ویتنام درخواست کرد که واشنگتن یک موعد قطعی برای خارج کردن آخرین سربازش از ویتنام تعیین کند وازحمایت رژیم وان‌تیو «رئیس جمهور ویتنام جنوبی» دست بردارد.

سیل فیلیپین ۳۰۰ نفررا کشت

مانیل ـ براثر ریزش باران‌های سنگین و جاری شدن سیل‌های وحشتناك در فیلیپین در حدود ۳۰۰ نفر تاکنون غرق شده و پانصد هزار نفر بی‌خانمان شدند.

از جنگ بین‌الملل دوم تاکنون سیل‌هائی باین عظمت درفیلیپین سابقه‌نداشته است.پرزیدنت مارکوس رئیس‌جمهوری فیلیپین اظهارداشت: دلایلی‌وجود دارد که‌نشان میدهد ریزش این باران‌های عظیم نتیجه آزمایشهای اتمی فرانسه در اقیانوس آرام است.

مارکوس گفت برخی از دانشمندان ما معتقدند که آزمایشهای اتمی فرانسه سبب تغییر آب و هوا و ریزش باران‌های سیل‌آسا شده است.

اشغال جزایر یمنی تکذیب شد

صنعا ـ خبرگزاری فرانسه از قول سرهنگ علی سیف‌الخولانی وزیر کشور یمن این گزارشها را که اسرائیل دردریای سرخ۵جزیره یمنی را اشغال کرده است‌تکذیب کرد. وی گفت چنین گزارشهائی کاملا بی‌اساس است.

بلفاست به‌کشتارگاه تبدیل شد

درخونین ترین حملات کاتولیکها

بلفاست ـ آرتش جمهوری ـ خواهان ایرلند بعدازظهر روز جمعه در بلفاست دست به‌یك تعرض خونین و واقعی زد.

بیلانی که از طرف منابع رسمی ارائه شده است نشان میدهد که براثر ۱۷ انفجار یا بمبهای پلاستیکی که در نقاط مختلف بلفاست برپا شدحداقل ۱۳نفر به قتل رسیده‌اند (آمار تلفات طبق آخرین گزارشها به ۱۵ نفر رسیده است).

وضعی که‌بدنبال‌این حوادث در بلفاست بوجودآمده چرخ زندگی عادی را در این شهر از حرکت بازداشته است.

رفت‌و آمد و جنب‌و جوش واحد های ارتش و امبولانس های حامل جنازه‌و افرادمجروح در خیابانهاچنان‌است که‌مجالی برای زندگی عادی مردم باقی نگذاشته است.

بسیاری‌از ساختمان‌های‌آتش زده شده تا آخرین ساعات جمعه شب هنوز در شعله های آتش غرق بودند و در ویرانه های بسیاری از بناهای دیگر که بر اثرانفجار های بمب‌های پلاستیکی ویران شده‌اند سربازان و ماموران پلیس تا پاسی از شب گذشته بدنبال اجساد قربانیان اعم از کشته‌و زخمی میگشتند.

ایستگاه اتوبوس «اکسفورد استریت» که در قلب بلفاست قرار گرفته است ظاهرا هدف اصلی‌تعرض تروریستهای‌ارتش جمهوری‌خواهان ایرلند شمالی بوده است.

یك شاهد عینی که اندکی پس‌ازوقوع انفجارهااز ایستگاه اتوبوس «آکسفورد استریت» دیدن کرده بود به خبرنگاران گفت: بهرطرف که نگاه می کردی جنازه های مثله‌شده‌به‌چشم میخورد.

خود من حداقل سه جنازه دیدم. بعضی از جنازه‌هادست ها یا پاهایشان کنده‌شده بود. در هر طرف دستها و پا های جدا شده ازبدنها زمین راپوشانده بود.

هنگام وقوع انفجارها ـ درمرکز شهر بلفاست عده کثیری از زنان همراه کودکانشان سرگرم انجام خرید های‌پایان‌هفته بودند. بیشتر کسانیکه در این ناحیه زخمی شدند مورد اصابت قطعات شیشه

اخطار لیبی به شوروی

تریپولی ـ لیبی ضمن استقبال گرم‌ازاقدامات سادات درمورد اخراج کارشناسان شوروی باین کشور اخطار کرد که‌اگر سیاست خود را تغییر ندهد پایگاه‌های‌این کشوردرمدیترانه هم بخطر خواهد افتاد روزنامه البلاغ چاپ لیبی ازقول مقامات رسمی این کشور نوشته است ممکن است شوروییها ازپایگاه های دریائی شان در سواحل کشورهای عربی حوزه‌مدیترانه نیز اخراج شوند.

گفته میشود که شورویهادر کشورهای مصر، سوریه و الجزایر دارای تسهیلات‌دریائی برای کشتی های خود هستند.

دستگاه تنظیم‌اتمی قلب مورد استفاده قرارگرفت

نیویورك ـ یک بیمارستان نیویورك اعلام کرد که برای اولین بار در سینه دو بیمار دستگاه‌تنظیم اتمی‌قلب‌کارگذاشته شده است. سابقا در این‌قبیل موارد از دستگاه های تنظیم‌غیر اتمی استفاده میشد این عمل در بیمارستان «بافالو» انجام شده است. و طبق اظهار سخنگوی این بیمارستان‌استفاده از دستگاه تنظیم اتمی قلب با موفقیت روبرو بوده است. هر یک از این دستگاه‌ها معادل یک قوطی کبریت حجم دارند.

شیوع تیفوئید در ترکیه

آنکارا ـ براثر بروز بیماری تیفوئید در شهر کوچك «اسکی شهر» واقع در ۲۵۰ کیلو متری آنکارا مقررات قرنطینه در این منطقه برقرار شده و تاکنون دوازده هزار نفر علیه این بیماری تلقیح شده‌اند.

از طرف مقامات بهداری ترکیه اقدامات جدی برای جلوگیری از سرایت بیماری بمناطق دیگر بعمل آمده و آب آشامیدنی «اسکی شهر» ضد عفونی شده است

توافق برای محدودکردن اسلحه

امروز از قول منابع سیاسی در قاهره فاش شدکه‌آمریکا وشوروی در ماه مه گذشته محرمانه با یکدیگر توافق کرده‌اند که در ارسال سلاحهای‌بیشتربه‌خاورمیانه قایل به محدودیتهائی شوند وهمین توافق آمریکا و شوروی ـ رئیس جمهور مصر را برآن داشته‌است تا اقدام‌به‌اخراج کارشناسان‌نظامی روسیه از مصر کند.

طبق اظهار منابع سیاسی قاهره توافق پنهانی مورد بحث در مامه گذشته در جریان مذاکرات‌ریچارد نیکسون رئیس جمهور آمریکا با رهبران شوروی در مسکو حاصل شده است.

براساس این توافق آمریکا و شوروی متقابلا در برابر یکدیگر متعهد شده‌اند که تعهدات وقرار دادهای موجودشان را در قبال تحویل اسلحه به مشتریانشان در خاورمیانه محترم بشمارند اما از ارسال سلاحها و تجهیزات جنگی بیشتر برای اسرائیل (از طرف آمریکا) واعراب (از طرفشوروی) خودداری کنند وزیربار تعهدات تازه‌ای دراین زمینه‌نروند.

منابعی که این خبر از قول‌آنها برملا شده است مدعی هستند که از هنگام سفر نیکسون به مسکو دولت شوروی عملا اسلحه و تجهیزات جنگی تازه‌ای برای‌مصر ارسال نکرده ودر این مدت تنهابه فرستادن قطعات یدکی سلاحهائی که قبلا برای مصر فرستاده اکتفاء کرده است.

مقامات رسمی قاهره پنهان نکرده‌اند که روش آمیخته باتعلل شوروی در ارسال اسلحه به مصر و همچنین قضیه سفر رئیس جمهور آمریکا به مسکو دو عامل مهم دربرانگیختن انورسادات به اتخاذ تصمیم مربوط به اخراج مستشاران روسی از مصر بوده است.

پیش‌بینی هوا

هوای کرانه‌های دریای مازندران کمی ابری دربعضی ساعات نیمه ابری.

هوای استانهای خوزستان، فارس، کرمان، سیستان و بلوچستان و کرانه‌های خلیج فارس و دریای عمان و جزایر تنب و ابوموسی صاف گاهی نیمه‌ابری و غبارآلود.

هوای تهران صافدر بعضی ساعات همراه با مقداری ابر.

هوای بقیه نقاط ایران صاف همراه با مقداری ابر باگرد و غبار پیش‌بینی میشود.

گرمترین نقطه در۲٤ ساعت گذشته، آغاجاری با حداکثر ٤۹ و حداقل ۲۸ درجه و خنکترین‌نقطه‌همدان باحداکثر ۳٦ و حداقل ۱۳ درجه بوده است حداکثر درجه حرارت دیروز تهران ۳۷و حداقل ۲٦ درجه بوده است.

باندرول جدید برای نوشابه‌های الکلی

★ آزمایشگاهها و مراکز تقطیر به وزارت بهداری انتقال یافتند.

آزمایشگاه ها و مراکز تقطیر نوشابه های الکلی در تهران و شهرستان هابوزارت بهداری‌انتقال یافت و حقوق و مزایای کارکنان و هزینه های این مراکز از بودجه وزارت بهداری پرداخت خواهد شد.

همچنین نوع «برچسب» مشروبات الکلی تغییر یافت و نوارچسب‌های جدیدی در اختیار کارخانجات تولید کننده قرار گرفت که از هر گونه استفاده مجدد و تقلب جلو گیری خواهد کرد

کنترل نوشابه های الکلی زیرنظر مسئولین وزارت دارائی انجام می گیرد و برچسب های مزبور با صلاحدید و نظارت آنها بتولیدات کارخانه های نوشابه های الکلی چسبانده می شود.

این باندرول از کاغذ و برچسب مخصوصی تهیه شده و ترکیب این نوار چسب ها طوری است که در برابر آب و هر نوع مایع دیگر بکلی ازبین میرود واستفاده مجدد از آن امکان پذیر نیست.

همچنین طبق تصویب هیات دولت کلیه آزمایشگاه های‌دولتی ومراکز تقطیر تهران و شهرستان ها و کارکنان این آزمایشگاه هابوزارت بهداری انتقال یافته‌اند و از این پس نظارت در تقطیر و تخمیر نوشابه های الکلی بعهده امور نظارت‌برمواد خوردنی، آشامیدنی و آرایشی و بهداشتی وزارت بهداری می باشد.

زن و مردی به دادگاه حمایت خانواده می‌روند ودادخواست صدور برگ عدم امکان سازش می‌دهند ، قاضی می‌کوشد بین‌آنان سازش برقرار کند وحتی باتجدید و عقب‌انداختن نوبت رسیدگی ، از همه امکانات خود برای‌جلوگیری از متلاشی شدن یک خانواده کمک‌میگیرد. اما زن و شوهر برای جدائی از یکدیگر بی‌تابی میکنند:

ـ نه آقای قاضی ... نه ! ممکن نیست حتی یک روز دیگر بتوانم بااو زندگی کنم ... خواهش میکنم‌برای سازش اصرار نکنید .. فایده ندارد .. اگر امروز برویم ، باز فردا اینجا خواهیم بود .

قاضی بناچار رای به جدائی می‌دهد ویک خانواده از هم می‌پاشد ، بچه‌هائی سرگردان میشوند و بار مشکلات جامعه سنگین‌تر و سنگین‌تر میشود . راستی چرا آن ها از هم جدا می‌شوند و چرا آمار طلاق در ایران به طرز وحشت‌انگیزی افزونی می‌گیرد ؟

برای پیدا کردن جواب این چراها گروه گزارشگران «اطلاعات» گزارشی تدارک دیده‌اند که قسمت اول آن‌را قبلا ملاحظه کردید و امروز دومین و آخرین قسمت آن از نظر شما می‌گذرد .

هشدار: غول طلاق پیش میتازد!

دفتر سیاه طلاق

(قسمت آخر)

- نود و پنج درصد از ازدواج‌های سیاسی واقتصادی منجر به طلاق می‌شود
- تجربه ثابت کرده است که مهریه نمی‌تواند عامل بقای زندگی زناشوئی باشد، اما خانواده‌ها هنوز بر مهریه تکیه می‌کنند

ازدواج اجباری وسیاسی

دکتر فروردین، استادادبیات و جامعه‌شناسی درباره علل جدائی زن و شوهرها و راه جلوگیری آن میگوید :

ـ چشم و گوش بستگی‌وعدم آشنائی برموز زناشوئی یکی از علل قطع پیوند های زناشوئی است . متاسفانه در مدارس ،و در خانواده‌ها و در هیچ جای دیگر حقایق اصلی و لازم روانشناسی و فیزیولوژی بدنی را به جوانها یاد نمی‌دهند و اغلب دختران‌و پسران ما بعلت توهمات‌و «خجالت زدگی» دچار انحرافاتی میشوندکه‌حتی‌سلامت آنها را بخطر میاندازد .

از دیگر عوامل اصلی نابود کننده‌سعادت خانواده‌ها،ازدواج های اجباری و سیاسی است . فلانی پسر مدیر کل است ، فلان دختر تاجر زاده است . این‌آقا پسر اولاد ارشد نماینده مجلس است و پدر این دختر خانم ده دوازده مستغل دارد..

خانواده های‌عروس و داماد بخاطر این عناوین فریبنده‌آینده دختر و پسرشان را دستخوش مطامع سیاسی و اقتصادی‌خود میکنند . آمار نشان می‌دهدکه نود و پنج در صد از اینگونه ازدواجهای اجباری‌و سیاسی ، منجر به جدائی شده است.

ضمنا برای جلوگیری ازپاره شدن پیوند های خانوادگی ، موضوع ساختمان روحی و روانی انسان که تاکنون توجه زیادی بدان نشده ، باید کاملا مورد دقت قرار گیرد، زیرا نه تنها تجانس و هم سطحی ، از لحاظ ثروت ، در خوشبختی زن و شوهر موثر است بلکه تجانس روحی و درک نیات و احساسات و مکنونات قلبی طرفین‌نیز رل مهمی بعهده‌دارد. بین زن شوهر اختلاف سن نباید زیاد باشد . زیرا سنین مختلف عمر علاوه براینکه در سلامت افراد موثر است ، در عقاید و نظرات او تاثیر بسزائی دارد .

تنفر از اولین‌شب

خانم دکترآذرشاهید، پزشک زنان ، یک علت موثر دیگر در افزایش میزان طلاق‌هارا چنین یادآور میشود :

ـ پایه ازدواج در شب‌زفاف گذارده میشود . بسیاری از ناراحتی روحی‌زنان‌در این‌شب پیدا میشود و علت آن اغلب بی‌اطلاعی زنان و آماده نبودن آنان برای زناشوئی است . در این مواقع اغلب تقصیر گردن مردان است که باصول ازدواج وارد نیستندو دراین شب ریشه اختلافات وناراحتی‌های روحی آینده را در دل زوجه خود میکارند . باید توجه داشت که‌در شب عروسی نبایدموجبات ترس ـ وحشت و نگرانی زن فراهم شود ، زیرا در غیر اینصورت بزودی زن تنفرشدید و عجیبی نسبت به شوهر خود پیدا میکند و این تنفر از اولین شب، سرانجام‌به‌جدائی خواهد انجامید .

در این مورد مثال جالبی‌هم داریم :

زهراهاتفی‌زنی‌بودکه‌در بهمن ماه ۱۳۴۶ خبر درخواست طلاقش از دادگاه حمایت خانواده زینت بخش صفحات اول جراید کشور شد . وی مدتها به دادگاه ها مراجعه میکردو عرض حال میداد هربار هم‌رئیس دادگاه او را نصیحت میکرد ،ولی‌زهرا به هیچ‌صورت حاضربه‌سازش نبود . زهرا که گرفتن طلاق برایش یك آرزو شده بود میگفت : «۴۵ سال است که میخواهم از شوهرم جدا شوم،ولی چون حکم طلاق در دست‌مردبود، هیچگاه نمی‌توانستم باین آرزوی خود برسم .چهارسال تمام‌در دادگاه ها سرگردان بودم تا سرانجام توانستم به‌این‌آرزوی خودجامه عمل بپوشانم .»

پزشک یکی‌از بیمارستانهای دولتی که زهرا سالها مریض مخصوص او بود در این مورد به خبرنگار ما میگفت:

ـ زهرا از آن زنانی بود که ازهمان شب اول ازدواج از شوهرش متنفر شده بود و نمیخواست با او زندگی کند و اگر سالها با این شوهر سر کرد ، بعلت اجبار بوده است. زهرا هر وقت با شوهرش برخورد میکرد به یاد اولین برخوردش با او می‌افتاد واین خاطره‌همیشه او را ازشوهرش دور میکرد .

نقش مهریه

اکثر خانواده های ایرانی مهریه‌رایکی‌از راههای‌پیشگیری از طلاق میدانند توجیهی که تا کنون از اثر وجودی «مهریه»در زندگی زناشوئی شده و بااینکه بارها جامعه‌شناسان‌و شخصیت های‌صاحب‌نظر کوشیده‌اندنشان دهندکه «مهریه» نمی‌تواندضامن بقای‌سعادت یک خانواده باشد معهذا مهریه هنوز یک عامل بقای ازدواج تلقی میشود گرچه بارها نشان داده شده که اگر مردی خواست زنش را طلاق بدهد ، در غایت امر چنان او را بستوه می‌آورد که زن از مهرش بگذرد ، و یا اگر زنی واقعابخواهد پیوند زناشوئی را بگسلد، از حقوقش در این‌باره چشم می‌پوشد . اما با این‌حال هنوز تجدید نظری درخوراین مورد نشده است . اکنون‌مهریه غالبا دست‌آویزی است‌برای زن که سبب میگردد تا در مرد عقده‌حقارت‌بوجود آید . معمولا در نزاعهای خانوادگی از این دستاویز سوء استفاده میشود و سبب میگردد تا مرد بیکباره دست به عصیان زند ، مهر زن را بپردازد و تن‌به ادامه زندگی با او ندهد ! ما بارها شاهد حوادثی ناشی‌ازنقش‌سوء مهریه در زندگی زناشوئی بوده‌ایم . حادثه زیر یک نمونه زنده است که نشان میدهد مهریه به عنوان‌شمشیر داموکلس نمیتواند هیچ مردی‌راپای‌بند زندگی کند:

داستان مربوط به مرد ۳۷ ساله‌ای‌است که‌زنش‌راطلاق داد وخیلی خوشحال بنظر میرسید. او در حالیکه از پله های دادگستری پائین می‌آمد ، می‌گفت :

ـ ۱۳ سال قبل ـ موقعی که ۲۴ ساله بودم ـ یکشب در جریان یک‌مهمانی خانوادگی از من تقاضا شد که دختری را که‌در آن مجلس حضور داشت به خانه برسانم . دختر ۲۰ ساله بنظرمیرسید وقیافه‌ای استخوانی و رنگی پریده داشت . او را در اتومبیل خود نشاندم تا به منزل برسانم . ضمن راه گفت که پدر وبرادران متعصبی دارد وهمین تعصب سبب شده است که‌جرات نکند تا پایان میهمانی بماند.

دلم بحالش سوخت وهمچنان که در فکرش بودم و پیش خود اورا دختری بدبخت و مقید می دانستم . ناگهانی اتومبیلی جلویم پیچید و چند مرد از آن پیاده شدند و با مشت های گره کرده محاصره‌ام کردند . دختر مورد بحث خود را به کف اتومبیل انداخت وفریادزد اینها برادرانم هستند . فورا از اتومبیل پیاده شدم‌ودرحالیکه از ترس به آنان تعظیم میکردم، ظرف چند ثانیه سریعا جریان را گفتم و چون آتش غضبشان خاموش نشد، گفتم که اصولا در نظر دارم فردابه‌خواستگاری خواهرشان بروم. آنها مرا تا خانه‌اسکورت کردند و در آنجا جریان را برای پدرشان نیز گفتم و از ترس روز بعد به خواستگاری دختر رفتم و او را با یک مهر صد هزار تومانی عقد کردم !

تنها دلخوشی من این بود که این چنین دختری خیلی خانه‌داروبه‌اصطلاح «زندگی‌کن و بی‌سر و صدا» است ولی تصورم اشتباه بود ، زیرا در همان اولین‌هفته ازدواج متوجه شدم که او ناسازگارترین زن دنیا است ، ولی از ترس‌مهریه سنگین نمی‌توانستم طلاقش‌بگویم وهربار که از او ایراد می‌گرفتم مرا با به«اجرا گذاردن مهر» خود تهدید میکرد ، بطوری که تااین هفته که ۱۰۰ هزارتومان بدست آوردم مطیعش بودم و تحملش میکردم .

داستان‌تهیه این پول نیز جالب است : زمینی را که ۱۵ سال قبل به اقساط و به قیمت ۱۴ هزارتومان خریداری کرده‌بودم هفته قبل به ۹۵ هزار تومان فروختم‌و مهریه زنم را پرداختم و حالا اگر قطعه قطعه‌ام کنند حاضر نیستم با این زن که نه خوشگل استو نه خوش‌اخلاق زندگی کنم !

اثر قانون حمایت خانواده

اجرای قانون‌حمایت خانواده گرچه در پاره‌ای موارد نظیر تامین‌نسبی وضع اینده‌کودکانی که اولیای آنان از یکدیگر جدا شده‌اند و نیز تامین حقوق‌زنان درحدی موثر بوده ، اما درعمل ثابت شده که نقشی در تقویت مبانی زندگی زناشوئی ندارد . چرا که طبق‌آماری که در دست داریم ،پیش‌ازاجرای‌این قانون، رقم طلاق در بهار سال ۱۳۴۴ فقط نهصد فقره بوده است ، در حالیکه آمار منتشره نشان می‌دهد که‌دربهار امسال ۸۰۷۲ کانون خانوادگی‌از هم متلاشی شده و کار بدانجا رسیده که بر تعداد شعب حمایت خانواده نیز افزوده گردیده است ! و این ثابت میکند که بهر حال در این قانون نیز باید تجدید نظر هائی‌بشود . گرچه در این‌قانون ضوابط خاصی برای نگهداری فرزندان‌وحفظ‌حقوق خانوادگی افراد وابسته به خانواده بعمل آمده است و سختگیریهای فراوانی میشود اما نمیتواند ریشه های‌اختلاف خانوادگی‌را که ناشی از عوامل متعددی است و مابه مواردی از آن اشاره کرده‌ایم بخشکاند ، و مادام‌که آن ریشه‌ها باشد طلاق هم هست و زوجین متنفر از یکدیگر ، در مقابل سخت‌گیری های این قانون ، بهر حال راهی برای گریز می‌یابند و حتی از این قانون به سود خود بهره‌برداری هم میکنند !

حرف آخر

مخلص کلام اینکه بنیادخانواده در ایران روز بروز متزلزل‌تر میشود ، درباره علل این تزلزل آنچه ما گفتیم و از زبان اهل فن نقل کردیم فقط پاره‌ای از علل است . علل فراوان دیگری هم هست که شناخت آن ها و بحث‌درباره‌شان وظیفه سازمان های اجتماعی است . اماآنچه مادر خاتمه این گزارش ناچار به یاد آوری مجدد و موکد آن هستیم این است‌که:

ـ طلاق در ایران روز بروز بیشتر میشود.و این زنگ‌خطری است که ما را به احتمال وقوع یک‌فاجعه در آینده آگاه میکند، فاجعه‌ای که میتواند اساس جامعه‌ای را متزلزل کند ... باید به این هشدار توجه کرد واز هم‌اکنون وهرچه سریعتر و زودتر چاره‌هایی اندیشید تا اپیدمی مزمن و خطرناک طلاق بیش‌ازاین جامعه‌ما رافرا نگیرد.

شتاب برای جدائی وقت اداری هنوز شروع‌نشده است ، معهذا این زن میخواهد وارد شعبه ۴۹ دادگاه شهرستان‌که ضمنا به امور مربوط به‌قانون حمایت خانواده هم رسیدگی‌میکند،بشود .هدفش‌نیز درخواست صدورگواهی عدم امکان سازش است .. میخواهد از شوهرش طلاق بگیردو آنقدر شتاب دارد که نمیتواند منتظر شروع‌وقت اداری شود.. آنکه‌مانع ورود او شده ، مستخدم‌دادگاه است .

آگهی استخدام پزشک

اداره کل بهداری استان اصفهان برطبق مفادآئین‌نامه‌استخدام پیمانی‌تعدادی پزشك عمومی از طریق مصاحبه جهت‌مراکز زیر استخدام مینماید . داوطلبین می توانند همه‌روزه به‌جزایام‌تعطیل دراوقات اداری (حداکثر تا تاریخ ۲۰ر۵ر۵۱) در تهران‌بدفتر کارگزینی وزارت بهداری‌و در اصفهان به کارگزینی اداره کل بهداری استان اصفهان مراجعه نمایند.

الف : مراکز بهداشتی درمانی روستائی

محل خدمت	جمع‌حقوق‌ومزایا	تعداد
۱ـرحمت‌آباد گلپایگان	۳۶۳۴۰ریال	یکنفر
۲ـ ویست گلپایگان	۳۶۳۴۰ریال	یکنفر
۳ـ گوگد گلپایگان	۳۶۳۴۰ریال	یکنفر
۴ـ کنجدجان گلپایگان	۳۶۳۴۰ریال	یکنفر
۵ـاشن‌نجف‌آباد	۴۴۲۴۰ریال.	یکنفر

دراین مراکز تسهیلات لازم ازقبیل خانه ووسائل زیست دراختیار پزشك گذاشته خواهدشد .

ب:مراکزبهداشت شهری

محل‌خدمت	جمع‌حقوق‌ومزایا	تعداد
۱ـسمیرم	۴۰۶۴۰ریال	یکنفر
۲ـشهرضا	۳۵۵۶۰ریال	دونفر
۳ـداران‌فریدن	۴۴۴۵۰ریال	دونفر
۴ـ گلپایگان	۲۹۲۱۰ریال	یکنفر
۵ـنائین	۳۵۵۶۰ریال	یکنفر

اداره کل بهداری استان اصفهان
آـ۲۸۶۰۸

آگهی اجرای طرح

شهرداری پایتخت باستناد قانون نوسازی در نظر دارد طرح بزرك راه شاهنشاهی ازجردن تاخیابان ششم بهمن و از اول خیابان سی‌متری نمونه‌واقع‌در عباس‌آباد تاخیابان تخت‌طاووس راکه به تصویب انجمن شهر وتائیدوزارت کشور رسیده‌اجرا نماید ، لذا مراتب باستناد ماده ۱۷و تبصره ۲ آئین‌نامه‌ماده ۱۶قانون مذکور باطلاع‌مالکین میرسد.

مدت‌اجرای طرح مذکور از تاریخ‌نشراولین آگهی ظرف‌یك سال‌خواهدبود .

از مالکین اراضی‌واملاك‌واقع‌در قسمت اول طرح مزبور از خیابان جردن تاخیابان ششم بهمن دعوت میشود ظرف دو ماه از تاریخ‌نشراولین آگهی‌باداره کل‌املاك شهرداری پایتخت‌واقع درخیابان ایرانشهر مراجعه ونقشه وصورت ارزیابی راملاحظه نمایندو چنانچه بارزیابی اعتراض داشته‌باشند اعتراض کتبی خود را منضم‌برونوشت سند مالکیت وباقیدنشانی کامل تسلیم ورسیددریافت دارند.

شهردارپایتخت
ـ۱ـ آـ۲۸۵۴۰

آگهی استخدام مهندس

بانك تعاون کشاورزی ایران برای نظارت در کارپیمانکاران طرف‌قرارداد بانك از نظر اجرای صحیح نقشه های ساختمانی خود در شهرستان های بم ، ایلام ،نقده ، ماکو ، سنندج ، بیجار، الیگودرز ، سبزوار ، نیشابور به ۹ نفر مهندس ساختمان یاتکنیسین های ساختمانی (که حداقل سه سال سابقه نظارت در کار های ساختمانی داشته باشند) نیازدارد. خدمت داوطلبان قراردادی و حداکثر فعلا برای مدت یك‌سال خواهدبود و طرف قرارداد باید در طول مدت قرارداد در شهر محل کار اقامت کند. داوطلبان میتوانند با همراه آوردن فتوکپی آخرین مدرك تحصیلی وگواهی سابقه کار برای اطلاع از شرائط قرارداد تاآخر وقت روز چهار شنبه ۱۸مرداد ماه ۱۳۵۱ به اداره ساختمان بانك واقع در خیابان شمالی پارك شهر مراجعه نمایند.

بانك تعاون کشاورزی ایران

دنیای ورزش

امروز منتشر شد

دنیای ورزش هر هفته کاملتر و جالب‌تر از هفته گذشته ، در شماره امروز دنیای ورزش گفتگو بامربی تیم ملی فوتبال ، تفسیری برمسابقات کشتی انتخابی تیم المپیك وآخرین رویدادهای دنیای ورزش را مطالعه فرمائید .

گروه محصولات شرکت سهامی جیپ

اتومبیل آریا

اتومبیل شاهین

آمبولانس ـ مجهز به برانکارد وصندلی پرستار

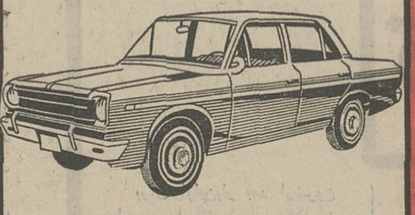

اتومبیل آریا ۲۵۰۰ اتوماتیك باکولر

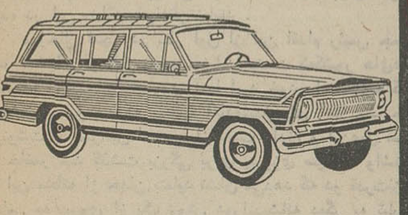

آهو ـ جیپ استیشن چهار در

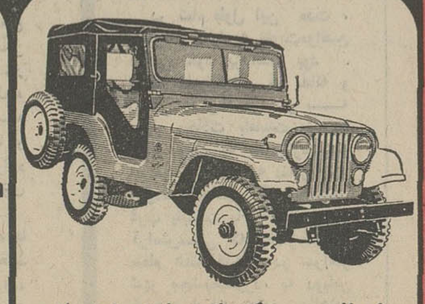

شهباز ـ جیپ کروکی بادودیفرنسیال

شهباز ـ جیپ کالسکه‌ای بادودیفرنسیال

سیمرغ ۱۰۰۰ بظرفیت یك تن ونیم

ساکوپ

سرمقاله

دو پیشنهاد ایران نوین

هجوم مهاجر به شهرهای بزرگ ـ مخصوصا تهران ـ امروز دیگر یک مشکل فرعی محسوب نمیشود واهمیت قضیه چنان است که مراجع مختلف مملکتی هر فرصتی را برای طرح موضوع وچارمجویی مغتنم میشمرند .

اشکال کار ما همین است که مسائل اجتماعی را تا مستقیما با آن برخورد نکرده‌ایم جدی نمیگیریم یا باصطلاح «آیندنگری» نداریم. مثال بارزش همین قضیه‌تراکم جمعیت است که تاوقتی هجومروزافزون مهاجر به تهران عوارض نامطبوع‌خودرا ببار نیاورده و عرصه بر همه تنگ نشده بود تذکرات این و آن اثری نمیکرد ، درنتیجه بسیاری رامحل‌ها که میتوانست مانع از بروز مشکلات کنونی شود تدریجا منتفی گشت چنانکه رامحل‌های موجود نیز امروز بکار بسته نشود، فردا موثر واقع نخواهند شد و چاره کار دشوارتر خواهد بود .

باری ، بررسی و چارمجویی مشکل تراکم جمعیت درشهر تهران را اخیرا حزب ایران‌نوین به یک کمیسیون پارلمانی ارجاع کرده و کمیسیون مزبور بعد از مطالعات لازم ، به تدوین گزارشی مبادرت جسته که درخور توجه است .

کمیسیون ، در گزارش خود مینویسد : «باتوجه به سیاست صنعتی شدن کشور که تدریجا باعث مهاجرت مردم روستانشین به شهرهاو بویژه شهر تهران خواهدشد وباتوجه به محدود بودن منابع آب تهران ، برای جلوگیری از توسعه نامتناسب شهر تهران که در بیست سال آینده ممکن است جمعیت آن به شش میلیون نفر ـ یعنی به‌حدنصاب ـ برسد رامحلهایی به‌دولت پیشنهاد میکند. این رامحلها عبارتند از ایجاد شهرکها در اطراف تهران و انتقال موسسات تولیدی و کارخانجات دولتی و ملی که کار اصلی آنها در خارج تهران است ».

البته تنها محدودیت منابع آب نیست که تهران را از جهت افزایش بی‌قاعده جمعیت دچار مشکل میکند . امکانات تهران از همه جهت برای پذیرش چند میلیون نفوس محدود است ، چنانکه همین الان‌وقتی نگاه‌کنید می‌بینید زندگی برای‌جمعیت سه‌میلیونی‌تهران واقعا خفقان‌آور شده است . هم‌الان بارمیی محلات تهران آب لوله‌کشی ندارند و برای تهیه آب درمضیقه‌اند . درمحلاتی هم که لوله‌کشی آب هست فشار آب روز بروز کمتر میشود و مردم مضیقه آب را احساس میکنند . در تهران پیاده معذب است ، سواره معذب چون جای کافی برای عبور و مرور نیست . در تهران آنکه خانه دارد یکجور ناراحت است آنکه خانه ندارد جور دیگر . در تهران علیرغم همه اقدامات و تبلیغاتی که برضد زمینخواری و بورس‌بازی زمین‌شده ذرمیی از بهای سرسام‌آور زمین کاسته نشده است چون همه‌میدانند جمعیتی که مثل سیل به طرف تهران می‌آید خواه‌ناخواه مسکن لازم دارد و در بازار زمین تناسب معکوس عرضه و تقاضا همچنان ادامه خواهد داشت . در تهران ، مردم حتی از ترس آنکه جنازه‌شان‌روی زمین بماند قبر خود را پیشاپیش میخرند و ذخیره میکنند . تهران حتی از عهده جوابگویی به احتیاجات همین جمعیت سه میلیونی برنمی‌آید و مردم تهران درحال حاضر واقعا وسیله کافی برای‌زندگی توام با آسایش و رفاه ندارند . با اینحال نمیدانیم کمیسیون ایران‌نوین روی چه حسابی حد نصاب جمعیت را در تهران شش میلیون‌تشخیص داده است . آری ، اگر قرار باشد جمعیت را همانطورکه دراتوبوسها توی هم می‌چپانند در شهر جای بدهند و آب و نان ومواد غذایی را نیز جیره‌بندی کنند تهران ده میلیون جمعیت را هم میتواند تحمل کند ، ولی این اسمش زندگی نیست و بعقیده ما رامحل‌هایی را که کمیسیون پارلمانی حزب ایران‌نوین توصیه کرده است باید برای همین جمعیت سه میلیونی بکار بست تا در آینده با امکانات بیشتری که بدست می‌آید بتوان موجبات رفاه و آسایش اهالی را فراهم آورد .

ازین دونکته که بگذریم، هر دو پیشنهاد کمیته ایران نوین برای کنترل جمعیت در تهران و شهرهای بزرگ کشور منطقی و عملی‌است. این هر دو رامحل را در نقاط دیگر دنیا تجربه کرده و نتیجه مثبت گرفته‌اند . در ایران هم اولین بار نیست که چنین پیشنهادهایی عنوان‌وتوصیه میشودولی بهرحال، اکنون‌که حزب‌اکثریت بامطالعات‌زیاد به ضرورت اجرای این پیشنهادها پی‌برده و آنها را بپیشنهاد کرده است امیدواریم بلافاصله مقامات اجرایی بدان‌توجه کنند . درفرصت دیگری راجع به پیشنهادات دوگانه کمیسیون پارلمانی ایران نوین بحث میکنیم .

تفسیر سیاسی

هنوز زود است

مذاکرات و رفت وآمد های سران کشور های خاورمیانه عربی به مسکو ، بویژه بعد از کنفرانس بزرگ کرملین‌نشانه‌ای روشن بود که سران شوروی میل دارند حقایق اوضاع‌بین ـ المللی را به یکایک آنها تفهیم و نظرات و تصمیمات خود را برای آنها تصریح نمایند .

در همان روز های نخستین که آثار مذاکرات وتصمیمات مسکو درباره نقاط مختلف جهان آشکار گردید تذکر دادیمکه مسلما درباره خاورمیانه عربی که یکی از مشکل‌ترینو مهم‌ترین مسائل جهان میباشد نه تنها مذاکره بلکه تصمیمات مهمی‌اتخاذ شده منتها آغاز انتخابات ریاست جمهور آمریکا به واشنگتن اجازه نمی دهد نقش خود را در این بازی به صراحت‌به‌عهده بگیرد .

قطعی است که هم مسکو و هم واشنگتن انجام وظائفی را برای پایان دادن بوضع فعلی خاورمیانه عربی‌قبول کرده‌اند واکنون چنین بنظر میرسد که مسکو برنامه و وظیفه‌ای را که به عهده گرفته انجام می دهد .

درست است که تصمیم انورالسادات رئیس جمهورمصر دایر با خراج گروهی از مستشاران نظامی روسیه شوروی‌یک عمل ناگهانی بنظر میرسد ولی برای صاحبنظران سیاسی که منتظر آشکار شدن تصمیمات مسکو درباره خاورمیانه عربی بودند این اقدام چندان غیر منتظره‌نبودو برخلاف‌نظر بعضی مفسران نمیتوان خروج کارشناسان‌نظامی شوروی‌رادلیل‌برقطع نفوذ آن کشور از مصر و سایر کشور های خاورمیانه عربی دانست مگر آنکه این موضوع نیز بطور دوطرفی مورد موافقت کنفرانس سران در مسکو واقع شده باشد. بدین معنی‌که‌مسکو و واشنگتن ضمن قبول وارد آوردن فشار به هر دوطرف‌یعنی اعراب و اسرائیل برای تسلیم شدن بیک راه حل بین‌المللی مصمم شده باشند بقول آقای سناتور مک گاورن‌نامزد ریاست جمهوری امریکا «ازحکم‌راندن» و ادامه فعالیت برای «توسعه نفوذ» در این منطقه صرفنظر نمایند .

بهرحال آنچه در نظر اول از این اقدام رئیس جمهور مصر چشمگیر و قابل توجه مینماید اینست که‌کشور های‌عربی خصوصا رژیم های تند روی آنها امید خود را نسبت‌به کمک های بزرگ روسیه که موجب آماده‌شدن‌برای آغاز یک جنگ سرنوشت با اسرائیل است ، از دست دادند و این‌عمل مسکو که حاضر شد گذشت بزرگی برای پیروزی سیاست واشنگتن در این منطقه از جهان بنماید نشان می‌دهد که دو قدرت‌بزرگ جهانی به پیروی از یک روش دوراندیشانه دیگر به تبلیغات تحقیر آمیز یا جنگ های سرد اهمیتی نمی دهند بلکه هدف ایشست تا بهرقیمت شده صلح و آرامش را جانشین اختلافات و کشت و کشتار های جهان نمایند .

در عین حال نمی توان منکر شد که تصمیم قاطع انور‌السادات روحیه ارتش مصر را تا حد زیادی تقویت نموده و از نفوذ تبلیغات اسرائیل که‌اخیرا حضورهزاران مستشارنظامی شوروی را خطری بزرگ برای موجودیت خود جلوه میدادو همین تبلیغات تند و شدید آنهم در چنین موقعیت حساسی افکار عمومی آمریکائیان را تحت تاثیر قرار داده‌بود، جلوگیری نمود .

در عین حال هنوز زود است از نتایج تصمیمات انور‌السادات و آثاری که برآن مترتب خواهد بود وهمچنین علت اتخاذ تصمیماتی که مسلما نتیجه همان‌رفت وآمد هاومذاکرات سران عرب به مسکو میباشد اطلاع حاصل نمود اما بخوبی میتوان نخستین نتایج را احساس کرد و آن ایجاد آرامش موقتی‌و سبک شدن بار نیکسون و طرفدارانش در مبارزات انتخاباتی در مسئله خاورمیانه و ادامه حالت انتظار آمیخته به خوش بینی برای اعراب که از وضع «نه جنگ و نه صلح» خسته شده بودند میباشد .

حسین رامتین

۳ تفسیر خارجی درباره تحولات بزرگ مصر

الاهرام

دوستی مصروشوروی را حفظ کنید

روزنامه نیمه رسمی‌الاهرام در تفسیرروابط مصرو شوروی پس از اخراج مستشاران شوروی چنین نوشته است :

دوستی اتحاد جماهیر شوروی یک دوستی استراتژیکی است که نه‌تنها دارای اهمیت زیادی است بلکه مصر نمی‌تواند جانشینی برای آن پیدا کند .

اکنون در جهان دودولت بزرگ وجود دارد : امریکا که در کنار دشمن ما قرار گرفته است . اتحاد جماهیر شوروی که پشت سرما ایستاده است . هیچ یک از دوستانی که مادر جهان داریم ارزش ووزنه اتحاد جماهیر شوروی را ندارد و هرگز نمی‌تواند جای آنرا بگیرد .

تسلیحات شوروی همچنان نیروی ضربتی اصلی مارا در نبرد علیه دشمن تشکیل می‌دهد حتی اگر مصر از منابع دیگری اسلحه بدست بیاورد . دوستی اعراب و شوروی چه در زمان صلح و چه بهنگام جنگ اهمیت یکسان دارد . کافی است‌نظری به جلوه های این دوستی در مصر بویژه سد بزرگ اسوان بیاندازیم تا باهمیت‌مسئله بی‌ببریم . تلاش عظیمی که برای توسعه کشورمان صورت میگیرد یکی از ثمرات همکاری اعراب و شوروی است . و این مطلب هم حقیقت دارد که مصر بهای آنچه راکه دریافت کرده پرداخته است ولی باید اعتراف کرد که برای بسیاری از شئون از جمله صنایع سنگین نمی‌توان بهائی قائل شد. دراین شرایط باید گفت که مسئله مستشاران و کارشناسان شوروی اساس مناسبات اعراب و شوروی را تشکیل‌نمیدهد واوضاع و احوال ایجاب میکرد که خدمت آنها در مصر پایان یابد .

میتوان گفت که مذاکرات کنفرانس عالی امریکا وشوروی در مسکو وضعی پیش‌آورد که‌فرماندهی نیروهای مصری را وادار به اتخاذ چنین تصمیمی کرد. علاوه براین مصر نمی‌خواهد ، اتحاد جماهیر شوروی را بیک جنگ اتمی بکشاند ونمی‌خواهدشوروی برای آزاد کردن سرزمین های عربی بجای مصر نبرد کند.

ازآن گذشته دولت مصر تاریخ معینی برای خارج شدن مستشاران نظامی شوروی و اعضای خانواده های آنها از مصر تعیین نکرده است بلکه پرزیدنت سادات خواسته است که هریک از مستشاران شوروی وقت کافی برای تهیه مقدمات عزیمت خود داشته وخود را در یک محیط و کشور دوست احساس کنند. امادر این میان برخی عوامل منفی به دوستی اعراب و شوروی لطمه‌وارد کرده است . مثلا رعایت اختفای مطلق در مورد چگونگی این روابط یک اشتباه فاحش است . باید همه چیز روشن باشد .مناسبات دو کشور نباید تنها براساس ملاقات های بی‌دربی ،دیدار از مناطق جهانگردی و یا تماشای نمایشها استوار شود بلکه باید برپایه شناسائی واقعی متقابل مذاکرات صادقانه قرار گیرد . تاکنون هیچگونه مذاکره جدی وبررسی عمیق درباره روابط اعراب و شوروی صورت نگرفته است .

دوستی اعراب و شوروی بایک مسئله دیگر روبرو بود و آن اینکه برخی از عوامل‌که درراس کار بوده ودر دستگاه دولت مقامی داشته‌اند درصدد استفاده جوئیهای‌مشخص برآمده‌اند. طبیعی است که گاهی بین دوستان گله و شکایتی پیدا میشود که باید از راه مذاکرات جدی برطرف شود .

همانطور که پرزیدنت سادات پیشنهاد کرده است باید اعراب و شوروی با یکدیگر بگفتگو و مشورت بپردازند . قبلا مصرباید با آمارو ارقام ودلایل کافی خطر ادامه «حالت نه‌صلح و نه‌جنگ» را برای دوستان خود تشریح کند و اتحاد جماهیر شوروی نیز علنا اوضاع واحوال بین‌المللی را برای مصریها توضیح دهدو بالاخره دوطرف در محیط صداقت کامل فراز و نشیب روابط خود رااز سال ۱۹٦۷ ببعد مورد بررسی قرار داده و متقابلا علل وانگیزه های‌دوستی راکه در قبال یکدیگر پیش گرفته‌اند روشن سازند .

همه کسانی که به مصر ، ملت عرب ، آزادی سیاسی و اجتماعی در این منطقه ایمان دارند آرزومندند که آثار حوادث چند روز اخیر بمانند ابرهای تابستانی به سرعت محو و ناپدید شود . وظیفه هرفرد عرب‌است تاجائی که درامکان دارد کوشش کند که دوستی پانزده ساله اعراب‌و شوروی برای همیشه پایدار بماند .

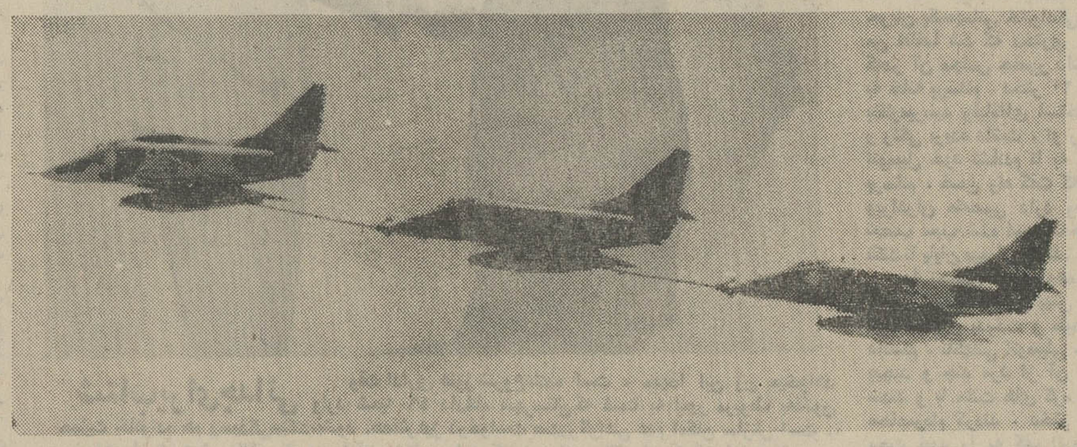

بدنبال اخراج کارشناسان و مستشاران‌نظامی شوروی‌ازمصر که موقعیت جنگی این کشور را بمیزان زیادی تضعیف میکند ، اسرائیل مدرن ترین هواپیماهای خود را در یک مانور عظیم‌هوائی بنمایش گذارد .

دراین مانور هوائی که بمناسبت سالروز تاسیس نیروی هوائی اسرائیل برپاشد موشه‌دایان وزیر دفاع اسرائیل خطاب بمخلبانان و افسران نیروی هوائی گفت همه امید اسرائیل‌به شما ونیروی‌هوائی شما است. در عکس سه هواپیمای شکاری بمب افکن «اسکای‌هاک» نیروی هوائی اسرائیل ضمن‌انجام مانور سوخت گیری در آسمان‌در مراسم مانور نیروی هوائی دیده میشود .

عکس رادیوئی اطلاعات

ترجمه : پرویز پرتو

از : سرویس رپرتاژ یونایتدپرس

مستشاران شوروی درمصر زندگی مرفهی داشتند

خبرنگار یونایتدپرس درمصر پس از اعلام تصمیم اخیر انورالسادات در مورد اخراج کارشناسان شوروی از خاك مصر باعده‌ای از مردم مصر گفتگوئی بعمل آورده است و نظر انها را دراین باره جویا شده است و پس از یك‌بررسی کلی‌از افکارعمومی مصر در باره اخراج کارشناسان‌شوروی گزارشی تهیه کرده است که میتواند گویای‌چگونگی‌اوضاع مصر دراین روز هاباشد.ترجمه گزارش خبرنگار مزبور را در اینجا میخوانید.

***

اعلام تصمیم انورالسادات دایر بر خروج حدود ۱۵ هزار نفر از کار ـ شناسان و مستشاران و تکنیسین های روسی که بتدریج در طی‌چند سال‌اخیر وارد کشور مصر شده بودند توسط مردم مصر باشورو خوشحالی‌استقبال شده است . این روز ها در مصروضعی شبیه به سال ۱۹٦۵ که انگلیسی‌خاك مصر را ترك میکردند و به دخالت‌آنها در مصر پایان داده میشد پدید آمده است و مردم اغلب از این که روسها‌این کشور راترك میکنند احساس شادی مینمایند .

یك راننده تاکسی که نظر او را دراین‌باره جویا شدیم با چهره‌ای که از شدت هیجان و خوشحالی برافروخته شده بود دستش را بروی پایش کوبید وگفت : سادات‌خوب است خیلی خوب است روسها بد هستند و عده‌ای از رهگذران که شاهد گفتگوی من با راننده بودند باتکان دادن سر هاحرف های او را تائید کردند.

مصریها امیدوارند که با خروج روسها از کشورشان فصل تازه‌ای در تاریخ این کشور که یکی از قدیمترین مراکز تمدن و فرهنگ در جهان است آغاز شود . آنها پایان دادن به نفوذ نظامی شوروی در مصر را تائید میکنند وبطور کلی انورالسادات را درتصمیمی که گرفته است حمایت میکنند.

خروج ۱۵ هزار نفر کارشناسان شوروی که در تمام امور ارتش مصر نفوذ کرده بودند بنظر ناظرین سیاسی آشنابه بحران خاورمیانه عربی یکی‌از بزرگترین شکست های شوروی در این منطقه از جهان است .

شوروی برای اولین بار باارسال اسلحه و مهمات که مصر برای دفاع و شرکت در یك جنك احتمالی دیگر با اسرائیل نیاز داشت به‌این کشور نفوذ کردو بتدریج چنان ارسال‌اسلحه و کمك نظامی شوروی به مصر توسعه یافت که دولت مصر بابت سلاحها و تجهیزات نظامی که شوروی بمصروارد کرد هفت هزار میلیون دلار به‌شوروی بدهکار شد.

کارشناسان شوروی نیز همراه با سلاحها واردمصر شدند و در نقاط مختلف این کشور بکار مشغول‌شدند، عده‌ای از آنها کار تعلیم و تربیت متخصصین نظامی مصررا برای هدایت و استفاده از موشك های سام ۲ وسام۳ بعهده گرفتند ، عده‌ای دیگر درنیروی هوائی مصر ، در نیروهای زمینی و در واحد های مختلف ارتش مصر به‌کار مشغول شدند . بطوری که بعدازمدتی کوتاه روسها را میشد در هر کجا از خاك مصر دید . از کناره های رودخانه نیل تا قلب صحاری سوزان بدون آب کارشناسان شوروی با مصریها همکاری میکردند ، آنها در تمام امور نظارت و دخالت داشتند حتی اگر اجرای طرح آبیاری مزارع و یا استفاده از هواپیما های نظامی توسط خلبانان مصری‌مطرح بود شورویها در آن دست داشتند . مسئله خروج این کارشناسان زمانی مطرح شد که انورالسادات اطمینان‌یافت شوروی در صدد ارسال سلاح های‌مدرن و تجهیزات کامل تعرضی و تقویت‌ارتش مصر به پایه‌ای که بتواند در یك‌جنك پیروزمندانه با ارتش اسرائیل شرکت کند نیست . انورالسادات بلافاصله تصمیم خود را دایر به‌خروج کارشناسان روسی از خاك مصر اعلام کرد . و در نطق مهم خود که توجه جهانیان را جلب کرد و ملت مصر رابهیجان آورد گفت :

ـ سلاحها و تاسیسات نظامی که بعد از ژوئن ۱۹٦۷ در خاك ما مستقر شده وبنا گردیده‌اند از جمله اموال‌ودارائی شخصی و خصوصی مصر هستند وتحت نظر ارتش ماقرار میگیرند و اداره خواهند شد . فرزندان ما که در ارتش هستند، در تمام مواردجانشین‌مستشاران روسی خواهندشد. باین ترتیب‌خروج کارشناسان نظامی شوروی از مصر آغاز شد. در حقیقت کارشناسان‌روسی در مصر وضع خوبی داشتند آنها در خاك مصر از مزایا و امتیازاتی‌برخوردار بودند که در وطن خود دراختیارندارند.

آزادی رقص

آزادی ها و امتیازاتی که از آنها بهره‌مند بودند آنها را اندکی به‌سر ـ زمین مصر و مردم آن علاقمند میکرد یکی از افسران روسی که‌در خاك‌مصر کار میکند دراین مورد چنین گفت:

ـ من اینجا را دوست دارم در اینجا میتوانم آزادانه برقصم !

همسر یکی از افسران روسی گفت :

ـ دراینجا میتوانم مهمانی های بزرگ بدهم و تاآنجائی که میتوانم مشروب بنوشم و آزادانه از زندگی‌لذت ببرم.

دختر یکی از ژنرال های شوروی در مصر احساس خودرا چنین توجیه کرد.

ـ دراینجا خیلی چیز ها هست که میتوانم یکباره آنها را خریداری کنم. روسها در مصر اینگونه از زندگی لذت میبرند آنها در مصر امکاناتی داشتند که هرگز در شوروی برایشان وجود ندارد. آنها راننده ، مستخدم ، باغبان ،آشپز و غیره در اختیار داشتند شراب فرانسوی سیگار آمریکائی رابه قیمت ارزان میخریدند و میتوانستند ساعتها درروی‌شنهای ساحلی‌درازکشیده و حمام آفتاب بگیرند در صورتیکه مصریان با حسرت آنهارانگاه میکردند چون اجازه نداشتند در محلهائی که مستشاران و خانواده آنها بدریا میرفتند وارد آب شوند .

یك مغازه‌دار مصری که بر اثر تماس با روسها اندکی روسی یاد گرفته بود گفت :

ـ خیلی خوب شدازاینکه آنها میروند خوشحال هستم ، مصریها ظاهرا خود را دوست روسها میدانستند ولی در باطن هیچگاه از حضورآنها راضی نبودند ، تصمیم اخیر انورالسادات در مورد کار ـ شناسان شوروی بر محبوبیت او بین مردم مصر افزود یکی از مصریها می گفت :

ـ ما با انورالسادات هم عقیده هستیم اگر روسها اسلحه نمیدهند باید خاك ما را ترك کنند .

ولی سئوال بزرگ که مطرح است این است که آینده چه خواهد شد ؟ مردم مصر از اینکه روسهاازخاك آنها میروند خوشحالند ولی آیا این شادی در آینده نیز ماندگار است‌اکنون که روسها می روند ، مصر تنها میماند . آیا برای‌این مشکل هم انورسادات راهی اندیشیده است ؟.

ایرلند

توافق برای تشدید جنگ

از : لوموند

ترجمه : رضا عقیلی

برای اولین‌بار بعد ازشروع شورش ایرلند شمالی هزاران زن و کودک کاتولیک خانه هایشان راترك‌گفته وبااستفاده از آرامش نسبی روزهای آخر هفته یا با آنسوی مرز و یا به مناطق آرامتر پناهنده شده‌اند .

در تمام طول این مدت ، ارتش بریتانیا به تقویت‌مواضع دفاعی خود پرداخته بود . تعداد کاتولیکهائی که خانه و زندگی را رها کرده و به سایر محلات بلفاست پناهنده شده بودند به هفتهزارنفر میرسید. نزدیک به پنجهزارزن وکودک محلات کاتولیک‌نشین غرب پایتخت با استفاده از آرامش‌نسبی که بعدازجنگهای منظم هفته گذشته در سراسر شهر بچشم‌میخورد، به دوبلین پایتخت ایرلند جنوبی پناهنده شدند ودر مهمانخانه‌ها و یا مدارس ومعابدکه بوسیله‌عده‌ای داوطلب‌ترتیب اقامت‌ایشان‌داده شده بود ، سکوت‌گزیدندترس وهراسی که از وخامت‌اوضاع پرآشوب بلفاست‌بر دل‌کاتولیکها افتاده بود ، به وحشتی شدید مبدل گشت زیرا فکر میکردند اوضاع از آنچه که تا بحال دیده‌اند ، تیره‌تر و وخیمتر خواهد شد از اینروزنان و کودکان را وحشت بی‌سابقه‌ای دست داد .

دومین عملیات تخلیه‌خانه‌ها روز بعد از محله کاتولیک ـ نشین « لیندون » که چند روز قبل‌ازآن زدوخوردهای شدیدی بین ارتش بریتانیا و شورشیان کاتولیک در آنجابوقوع‌پیوسته بود ، آغاز گردید . هفتصد سرباز از همان صبح‌روزشروع تخلیه در این محله موضع گرفتند . ظاهرا این بار تخلیه دسته‌جمعی کاتولیکها نه بمنظور فرار وپناهندگی بود ، بلکه بیشتر جنبه اعتراض به ورودسربازان‌را باین‌محله‌داشت این‌بار دوهزار نفر خانه های خود را ترک گفته و در سایر محلات کاتولیک نشین شهر مستقرشدند . یکی‌ازسخنگویان آنها گفته است که‌حضور سربازان در محلات کاتولیک نشین وبخصوص در«لیندون» زندگی ساکنان آنجا را بخطر می‌اندازد وآنها تصمیم‌گرفته‌اند موقعی بخانه‌هایشان بر گردند که سربازان ارتش انگلیس از آن محله رفته باشند .

ارتش بریتانیا اقدامات‌ایمنی دیگری نیز معمول داشته یادر صدد است مرکز بلفاست را بوسیله ایجاد بعضی موانع مسدود سازد . ولذا فعلادست بیک رشته عملیات «آزمایشی» زده‌اند تامرکز شهر را بیک « منطقه ممنوعه » واقعی مبدل کنند . از جمله اینکه شروع به‌نصب مسلسل‌درچهارراههای اصلی کرده و باحمل کیسه های شن روی تراس بنا های مرتفع ، آنجا را مبدل بیک دژجنگی نمایند .

این‌اقدامات در جواب‌قدرت روزافزون سلاحهائی است که شورشیان کاتولیک بکار می برند کما اینکه دیروز به یک کلانتری و یک پست نظامی واقع در محله کاتولیک‌نشین «اندسن‌استاون»بابازوکاحمله‌ور شدند .

البته باید اذعان کرد که ارتش در عملیات خود برای تبدیل مرکز شهر بیک «منطقه ممنوعه » توفیقی بدست نیاورد ودر عوض همانطور که قبلاهم قصد داشت شروع به کشیدن یک دیوار آجری کردتامحلات کاتولیک‌نشین « لیندون‌دری » را از سایر قسمتها جدا کند . سربازانی که اطراف « بوگ ـ ساید » سیم خاردار میکشیدند مورد حمله ساکنان آنجا قرار گرفتند ومردم با سنگ به آنان حمله میکردند . با شروع ساختمان دیوار آجری و کشیدن سیمهای خاردار ، مردم همه‌جا صحبت از «دیوار برلن‌ثانوی » میکردند .

از جداشدن « بوگ‌ساید» از سایر قسمتهای شهر بیمناک بودند و با مذاکراتی که نمایندگان جامعه کاتولیکی با یکی از معاونان « وایت‌لاو » فرماندار انگلیسی ایرلند شمالی بعمل آوردند قرار شد ارتش موقتا از این نقشه که میگویند هدفش جدا ساختن « بوگ ـ ساید » نبوده است صرفنظر کند .

آنچه مسلم است دوجناح شورشیان کاتولیک طی جلسه مشترکی که هفته گذشته ترتیب دادند برای تشدیدجنگ به توافق رسیدندوتنهامسئله‌ای که مطرح نشد،مسئله آتش‌بس بود . اولین نتیجه حاصله از توافق این بود که « جناح رسمی » شورشیان نیز بنوبه خود تصمیم گرفت‌متارکه‌موقتی را که قبل از « سازمان موقت شورشیان » درسی‌ام ماه مه قبول کرده بود نقض کند .

از : الرای‌العام ـ چاپ کویت ترجمه : شهرام

عصیان اعراب در برابر شوروی

روابطی که اعراب ظرف چند سال گذشته با شوروی داشتند جزناکامی بهره‌ای ببارنیاورد زیرا در این مدت‌دراز اعراب نتوانستند هیچگونه نتیجه‌مثبتی از این روابط بدست آورند .

درچند سال گذشته هرروز خبری می شنیدیم که فلان مسئول عربی بکشور شوروی سفر کرده ... ویا فلان‌وزیرعرب ازمسکو باز گشته است ... رسران وبزرگان عرب در طی این چند سال « پلی‌هوائی » میان پایتخت خود و مسکو بوجود آورده‌بودند و از طریق این پل رفت و آمد میکردند . معلوم نبود در مسکوچیست ؟ ... وآیا رهبران عرب تصور میکردند که میتوانند راه حل رضایتبخشی برای بحران خاورمیانه از مسکو بیاورند .

سالها گذشت واعراب ومسئولان آنان همچنان به مسکو میرفتند وباز میگشتند و روسها می آمدند و میرفتند ... با اینوصف شوروی این دولت بزرگ ، کاری برای اعراب صورت نداد . درست که اسلحه دراختیار اعراب گذاشت ولی درمقابل توانست ، برای خود ، موجودیت نظامی ومنافع اقتصادی و بازرگانی در منطقه خاورمیانه تامین کند .

مسکو کاری جز این نکرد ، و بطور خلاصه و همچنانکه رهبران عرب میدانند ، روسها هیچگاه در کنار اعراب جنگ نکردند ودر حمایت از اعراب دست بجنگ نخواهند زد ... بلکه برعکس شاید ماموریت و نقش آنان این است که اعراب را از دست زدن به جنگ بازدارند .

روسها بودند که درجاده راه حل مسالمت‌آمیز گام برداشتند و اعراب راهم بدنبال خود کشیدند . روسهامیدانند که بدبختانه اعراب بدون موافقت آنها قادر بجنگ نیستند ولی خدامیداند که روسها چه وقت با این کار اعراب موافقت خواهند کرد !

بهمین جهت باید گفت تازمانیکه روسها از یک‌استراتژی روشن پیروی میکردند ، اعراب قادربجنگ نبودند . استراتژی روسها این بود : جنگ درخاورمیانه موقوف ! لذا اعراب ناچار بودند از چهارچوب رفت و آمد و مسافرت ومذاکره وبیانیه مشترک ، آنهم با احتیاط تجاوز نکنند .

بخوبی میدانیم که در جنگ بین‌الملل دوم،سراسوفرانسه درچنگل‌هیتلر سقوط کرد...ولی دوگل توانست ، با درایت خویش ، فرانسه آزاد را تشکیل دهد واین « فرانسه»توانست جنگ کند و آنقدر پایداری نماید تا اشغال رادرهم بکوبد .

درست است که نیروهای متفقین نقش‌عمده‌ای درسقوط اشغال فرانسه بازی کردند ولی دوگل بود که درپرتومقاومت فرانسویان با اسلحه‌ای که نه به‌انگلیسها و نه به امریکائیان تکیه داشت جنگ کرد .او با تصمیم جنگ بجنگ پرداخت .

این اراده فرانسویان بود که دوگل را موفق ساخت تا پیروزمندانه وارد پاریس شود .

اعراب فقط از همین راه میتوانند به سرزمین های اشغالی بازگردند واسرائیل را بیرون رانند لذا باید از چهارچوب اصول متعارف بین‌المللی خارج شوند و به فکر و عقل بازگردند .

باید در مقابل شریت جهانی به عصیانگری گرایند.باید در مقابل شوروی ... درمقابل آمریکا و در مقابل جهان‌عصیان کنند . در آنموقع است که دوستان و کسانیکه مدعی دوستی اعراب هستند ، آنانرا در عصیانشان تنها نمیگذارند ، زیرا مصلحت آنان چنین میخواهد .

ضمنا موقعیکه ، هواخواهان و مدعیان « عقل » مشاهده کنند که اعراب از چهارچوب عرف جهانی گام بیرون نهاده‌اند آنهاهم بفعالیت و حرکت میپردازند . این کارهم‌بدون فداکاری صورت نخواهد گرفت . البته تصور نمیشود موقعیکه مسئله وارد مرحله جدی شود،حتی‌یکنفر عرب هم از دست‌زدن باین کار بازنماند .

زیرا آنها برای خروج از این مرحله پیچیده ، یعنی مرحله نه صلح و نه جنگ ، راهی جز جنگ ندارند زیرا در آتش‌این جنگ نوزاد پیروزی متولد میشود ، وچون ثابت شد که نسیم چنین پیروزی از مسکو نخواهد وزید وهیچگاه‌هم نخواهد وزید ، لذا تصمیم بایجاد تحول گرفته شد .

گفتگو با رامش

جوانان، ترانه‌های دیگری میخواهند!

رامش

رامش را باهیئتی غریبه‌ولی‌جذاب برصفحه تلویزیون دیدیم رامش یکی از لباسهای محلی کشور افغانستان رابتن داشت وترانه‌ای افغانی اجراکرد.

سراغ اورا گرفتم و از اوپرسیدم که این لباس به چه منظور بود وچرا باید با اینهمه آهنگ های خوب ایرانی ، آهنگهای افغانی و ترکی خوانده شود ، میدانید در مرحله نهائی این موسیقی خارجی روی موسیقی اصیل ایرانی تاثیر مخربی برجای خواهد گذاشت.

رامش درپاسخ گفت :

ماخوانندگان بیشك ، تاحدی مسئول حفظ سنتهای هنر ایرانی هستیم ولی درتمام دنیا ، خواننده ها آهنگهای کشور های دیگر را میخوانند واین عمل‌برای نمایاندن تسلط هنرمند در کاری است که انجام میدهد و چه بهتر که آهنگ هائی خارجی که مورد پسند مردم قرار میگیرند، بطور دقیق وصحیح خوانده شود و اگر من دراینمورد اصرار داشتم که‌حتی لباس‌مناسب بااین آهنگها پوشیده باشم ، شاید بهمان منظور بوده است که اصالت موسیقی دیگران را حفظ کرده باشیم واین خیلی بهتر از کاریست که بعضی ها مخلوطی از این نوع موسیقی را باموسیقی خودمان بدون انکه تصریح شده باشد که منشاء آن از کجا است، عرضه میکنند .

ـ فکر نمی‌کنید بسیاری ازترانه های امروزی ، جوانهای ما را از شناخت موسیقی اصیل خودمان بازمیدارد ؟

ـاین ترانه ها زیاد نیست و مسئولیت آن باخود آنهائی است که میسازند و میخوانند . من‌خودم یکی‌از طرفداران سرسخت‌موسیقی اصیل ایرانی هستم و دراوقات فراغتم آواز های‌قدیمی خوانندگان راگوش میکنم ولی اینرا بایداضافه کنم‌که منکر تحول ونوآوری نیستم، زیرا درحال حاضر این تحول بوجود آمده است و من نیز ، به عنوان یک خواننده جوان ،همگام این تحول هستم‌وبنوبه خود انتظار دارم که‌این تحول منطقی باشد ، معتقدم که باگرایش شدید جوانان ایران به موسیقی جاز ،بیت وپاپ و موسیقی فرنگی مانیز ، باید در جوار آن چیزی عرضه کنیم که دردرجه اول جانشین این ره‌آورد فرنگ باشد و جوابگوی خواست جوانان نیز، باشد .

دامنه موسیقی اصیل ما آنقدر وسیع و دارای گوشه های دلپذیر و زیبا است که احتیاجی به‌تقلید موسیقی دیگران نداریم .

مسئول چه‌کسی است ؟

درمورد موسیقی و ترانه خوانی که حرفه من است ، میگویم آهنگ ساز و ترانه‌سرا اگر خطائی‌داشته باشند، مقصرند و خواننده نیز ، کمبااستفاده از شهرت ومحبوبیت بعنوان عامل اجرا معرفی میشود نیز مقصر است و یک خواننده خوب بایدبادقت تمام متوجه باشد تاعامل اجرای ابتذال نباشد .

ـ ولی تاآنجا که می‌بینیم ،کمتر خواننده‌ای از نسل جوان با موسیقی ایرانی بطور کامل آشنا است .

ـ هر کسی در ایران آوازمی‌خواند و میخواهد موفق باشد ، از آموختن صحیح‌و کامل موسیقی ایرانی ناگزیر است . چرا که‌اگر موسیقی را بدرستی نشناسد ، نمی‌تواند مجری خوب این هنر باشد و خوشبختانه وضع‌موسیقی ما برخلاف موزیک غربی ،بگونه‌ای است که میتوان یک خواننده و هنرمند مسلط به‌کارو بادانش را ازخواننده‌ای‌که فقط بصرفصدای خوب آواز میخواندتشخیص داد.

در محافل هنری

کارگاه نمایش :

اجرای دو نمایشنامه «باجه» و «احمد آقا برسکو» (نویسنده و کارگردان اسماعیل خلج) توسط گروه تئاتر کوچه ساعت ۸٫۵ بعد ازظهر درکارگاه نمایش (چهارراه یوسف آباد ،شاه، کوچه‌کلانتری).

کاخ مرکزی جوانان :

موسیقی کلاسیک ،اجرای آثاری چند از آهنگ سازان بزرگ‌جهان، با شرکت لیندا صفاجو ، فروغ کریمی، ژیلا مین‌باشیان ، ساعت ۷٫۵ بعداز ظهر در محل کاخ مرکزی جوانان (جاده قدیم شمیران).

کانون فرهنگی انجمن‌ایران و آمریکا :

اجرای موسیقی سنتی‌ایران‌توسط گروه هفت‌شهر عشق تلویزیون‌ملی ایران ، بهمی حبیبی ضرب ـرضا شفائیان سنتور ـ محمد رضا شجریان آواز ـ ساعت ۸٫۵ بعد از ظهر در سالن گالری انجمن ایران و امریکا (عباس‌آباد خیابان وزراء).

انجمن فرهنگی ایران و شوروی :

نمایش «فیلم «هالو» ساعت ۷٫۵ بعداز ظهر در انجمن فرهنگی ایران و شوروی (خیابان وصال شیرازی ، شماره ۱۸۹).

گالری سولیوان :

نمایشگاه نقاشی دوره عظمت رنسانس ازتاریخ نیمه‌قرن پانزدهم تا اواسط قرن شانزدهم ، بازدید عصرها درگالری‌سولیوان «خیابان فخررازی ،مقابل دانشگاه ،شماره ۱۳۶» .

گالری سیحون :

نمایشگاهی از آثار نقاشی های «پولاک» بازدید عصرها ، در محل جدید خیابان وزراء .

گالری مس :

نمایشگاه آثار نقاشی‌پریسا بهمنیار» بازدید عصرها ، درگالری مس «خیابان پهلوی روبروی سینما آتلانتیک ،کوچه هزار» .

خانه آفتاب :

نمایشگاه آثار نقاشی فریده عماد زاده ، در خانه آفتاب «خیابان روزولت ، روبروی دانش سرای عالی» .

درباره چندسینماگر

درباره چند سینماگر ، مجموعه مقاله‌ای است درباره چند تن از برجسته ترین سینماگران جهان ، مضمون مقالات بیوفیلموگرافی تحلیلی کارگردانانی‌است نظیر ، ژان رنوار ـ چارلی چاپلین ـ ارسن‌ولز . فریتزلانگ ، ساتیاجیت‌رای ، رنه کلر ، آنتونیونی‌و چندتن دیگر که با استفاده از منابعی نظیر تاریخ‌سینما ـ دیکسیونر سینماگران ـ دیکسیونر فیلم (تالیف ژرژ ـ سادول) مجلات کایه‌دو سینما و سینما تهیه و تالیف شده است .

حسن کتاب بیش از هرچیز در یکدستی مطالب آن نهفته است و بطور کلی بامراجعه باین کتاب، شمایی کلی از کارچهره‌های موردنظر بدست خواننده میدهد .

امیدواریم که نویسنده و مترجم کتاب جای‌خالی چند تن کارگردانانی نظیر ، ویسکونتی ، پازولینی ، فرانسوازتروفو، ژان‌لوك‌گدار و جوزف‌لوزی را هرچه‌زودتر در مجلدات بعدی کتاب پر کند و بهرحال کتاب مفیدی است که نیاز به آن ، احساس میشده است .

تلویزیون

برنامه امروز و فردا

دریچه‌ای بر باغ پر درخت

ساعت ۲۲٫۳۰ برنامه شبکه (شنبه)

«دریچه برباغ‌پردرخت» برنامه‌ای است از مهدی اخوان ثالث (م ، امید) که تلویزیون خلیج فارس مرکز آبادان آنرا تهیه‌کرده است.

مهدی اخوان ثالث هفته گذشته از زندگی اشعار و داستانهای پوریای ولی ، این پهلوان نامی صحبت کرد. این هفته نیز ،مهدی اخوان ثالث، بحث گذشته را بر همین روال دنبال میکند و از این پهلوان سخن میگوید و اشعاری از او نیز میخواند .

ماجرای راه‌آهن

ساعت ۲۰٫۳۹ برنامه دوم(شنبه)

باشرکت: آن‌کسل ـ جنی‌آگوتر

ترن به‌یک شهر نزدیک میشود ، در حالیکه یک تنه درخت شکسته روی ریل راه آهن افتاده است و هران امکان تصادم و تصادف در پیش است . بچه‌ها بانشاندادن پیراهنهایشان و علامت دادن از این حادثه جلوگیری میکنند و مقامات محلی ، برای قدردانی از این بچه‌ها، یک میهمانی ترتیب میدهند .

دراین میهمانی با آشنائی‌خانواده میهماندار و یک مرد ، داستانی تازه وگیرا خلق میشود .

خارج از محدوده

ساعت ۲۲٫۰۰ برنامه شبکه(شنبه)

«بزم امشب» نام برنامه امشب خارج از محدوده است که وسیله حسن خیاطباشی تهیه شده‌است.

این برنامه کاریکاتوری است از برنامه بزم هنرمندان که در آن خیاط باشی ، مهدی علیرضا ، جاوید نیا و ایرج مسعودیان ،هر یک ترانه‌ای فکاهی ، براساس مسائل مهم روز میخوانند .

برنامه تلویزیون ملی

۷

شنبه

۱۷ـ۴۵ اسلاید و موزیك
۱۷ـ۵۸ سلام شاهنشاهی و اعلام برنامه
۱۸ـ۰۰ کودکان
۱۹ـ۰۰ نوجوانان
۱۹ـ۳۰ آرزو های بزرگ
۱۹ـ۵۵ افسونگر
۲۰ـ۳۰ اخبار
۲۱ـ۰۵ روزهای زندگی
۲۲ـ۰۰ خارج از محدوده
۲۲ـ۳۰ دریچه‌ای برباغ بسیار درخت
۲۳ـ۰۰ اخبار

نیمروز یکشنبه

۱۲ـ۴۵ اسلاید و موزیک
۱۲ـ۵۸ سلام شاهنشاهی و اعلام برنامه
۱۳ـ۰۰ اخبار
۱۳ـ۱۰ برنامه کارگر
۱۳ـ۳۵ دکتر بزکیسی
۱۴ـ۳۰ اخبار

برنامه دوم

۹

شنبه

۱۵ـ۱۹ اسلاید و موزیک
۱۹ـ۳۰ سلام شاهنشاهی و اعلام برنامه
۱۹ـ۳۴ اخبار
۱۹ـ۴۰ موسیقی ایرانی
۱۹ـ۵۵ فیلم کمدی‌کلاسیک
۲۰ـ۱۰ ایران‌زمین
۲۰ـ۴۰ ماجرای راه‌آهن
۲۱ـ۰۴ مسابقه جایزه بزرگ
۲۱ـ۳۰ اخبار برنامه دوم
۲۲ـ۰۰ دیویدکاپرفیلد
۲۲ـ۳۰ فیلم سینمائی

تلویزیون آموزشی

۱

یکشنبه

۸ـ۰۰ ترانه‌ها وچشم‌اندازها
۸ـ۳۰ سلام شاهنشاهی و اعلام برنامه
۸ـ۳۵ نیایش
۸ـ۴۵ ریاضی مدرن
۹ـ۱۵ برنامه هنری
۹ـ۳۰ مسابقه ریاضی
۹ـ۵۵ مکالمه آلمانی
۱۰ـ۱۰ حساب ذهنی
۱۰ـ۳۵ فیلم آموزشی
۱۰ـ۵۰ شیمی برای همه
۱۱ـ۱۵ برنامه هنری
۱۱ـ۳۰ مکالمه انگلیسی
۱۱ـ۴۵ علوم دبستانی
۱۲ـ۰۵ فیلم داستانی

برنامه تلویزیون امریکا

۸

شنبه

۱۷ـ۰۰ اخبار
۱۷ـ۳۰ خیابان سامی
۱۸ـ۰۰ دانیل‌بون
۱۸ـ۵۵ آگهی
۱۹ـ۰۰ اخبار
۱۹ـ۱۵ این است زندگی
۱۹ـ۴۰ شو کلین‌کامپل
۲۰ـ۳۰ آیرونساید
۲۱ـ۲۰ برنامه مخصوص
۲۲ـ۱۵ شو امشب
۲۲ـ۲۰ برنامه مذهبی

رادیو تهران

برنامه‌های موسیقی که‌بطریقه استریوفونیک از برنامه دوم رادیو پخش میشود

شنبه

۱۷ـ۰۰ موسیقی کلاسیک
از «ایبر» ـ کنسرتو برای ویولونسل
از«چایکوفسکی» ـ سنفونی شماره ۱ در سل‌مینور
۱۹ـ۰۰ بهترین آهنگهای روز
۲۱ـ۰۰ موسیقی کلاسیک
چند اثر ازبتهوون، رودلف سرکین ، کلوددبوسی و استانلی‌دروکر
۲۳ـ۰۰ موسیقی ایرانی
۲۳ـ۳۰ آهنگهای نیمه شب

آگهی پذیرش دانشجو برای دوره لیسانس
«مدرسه عالی بازرگانی رشت»

مدرسه عالی بازرگانی رشت برای دوره لیسانس بازرگانی درسال تحصیلی ۵۲ـ۱۳۵۱ تعداد (۳۰۰) نفر دانشجو از بین دارندگان دیپلم طبیعی، ریاضی، ادبی، بازرگانی از طریق مسابقه می‌پذیرد :

الف ـ مدارک :

داوطلبان برای شرکت در مسابقه باید مدارک زیر را با پست سفارشی به آدرس رشت صندوق پستی شماره ۲۵۵ مدرسه عالی بازرگانی طوری ارسال دارند که تاآخر وقت اداری روز پنج شنبه نوزدهم مرداد ماه ۵۱ پست شده باشد. به تقاضا هائیکه بعد از تاریخ فوق پست شده باشد ترتیب‌اثر داده نخواهد شد .

۱ـ تقاضای کتبی برای شرکت در مسابقه که در آن مشخصات و نشانی داوطلب به‌خط خوانا نوشته شده باشد .
۲ـ فتوکپی دیپلم یا جواز قبولی سال ششم متوسطه .
۳ـ چهار قطعه عکس ٤ × ۳ که پشت آن مشخصات داوطلب نوشته شده باشد.
٤ـ یکبرگ فتوکپی یا رونوشت شناسنامه
۵ـ تعهد کتبی مبنی‌برپرداخت شهریه سالانه به مبلغ ۳۶۰۰۰ ریال و یکهزار ریال برای ورزش
٦ ـ نسخه اول فیش بانکی مبنی‌بر پرداخت ۵۰۰ ریال بحساب شماره ٤۰۰۰ بانک بازرگانی شعبه رشت (مبلغ پرداختی بهیچوجه مسترد نمی‌شود) .

ب ـ مواد امتحانی :

۱ـ ریاضیات در حدود دوره دوم دبیرستان با ضریب ۳
۲ـ زبان انگلیسی باضریب ۳
۳ـ زبان فارسی با ضریب ۲
٤ـ علوم اجتماعی با ضریب ۱

ج ـ توزیع کارت، محل وتاریخ امتحان:

۱ـ داوطلبان برای دریافت کارت با دردست داشتن‌شناسنامه عکس‌دارصبح‌وعصر روزچهارشنبه اول شهریور ماه‌بدانشگاه تهران (خیابان شاهرضا) مراجعه نمایند .
۲ـ امتحان ساعت ۸ صبح روز پنجشنبه دوم شهریور ماه ۵۱ دردانشگاه تهران برگزار می‌شود داوطلبان نیم ساعت قبل‌ازشروع امتحان درجلسات امتحانی بایستی حاضر شوند .

توضیح :

۱ـ برنامه دروس مدرسه عالی بازرگانی‌رشت صبح و بعدازظهر میباشد .
۲ـ زبان خارجه دوراز تحصیلی فقط انگلیسی است .

مدرسه عالی بازرگانی رشت

بدین‌وسیله باطلاع داوطلبان ورود بخدمت جمعیت شیرو خورشیدسرخ که دارای دیپلم فنی هستند و پرسشنامه مربوطه راتنظیم و تسلیم داشته‌اند میرساند که‌ساعت ۸ صبح روز پنجشنبه پنجم مرداد ماه برای مصاحبه حضوری باداره کل ساختمان واقع در خیابان سیمتری روبروی ستاد ژاندارمری کل کوچه ساسان شماره ۱۲ مراجعه نمایند.
۱ـ۲ آ ـ ۲۸٤٤۰

برنامه تورهای تابستان سال ۱۳۵۱

آژانس جهانگردی مهاجری وشرکاء

در تورهای تابستانی آژانس جهانگردی مهاجری وشرکاء ازهتلهای درجه یك دنیا استفاده شده‌است

تورشماره۱ بنام آناکاپری : بازدید ازشهرهای بارسلون، نیس، مونت‌کارلو ژنو ـ پاریس ـ لندن ، هامبورك ، وین ، رم، ناپل، کاپری وسورنتو . قیمت ـ ۷۹۷٤۰ ریال تاریخ حرکت :۱۱ـ ۱۸ـ۲۵ مردادو ۱شهریورمدت ۳۰روز

تورشماره۲ بنام‌کالسکه‌زرین : بازدید از شهرهای وین ، برلین، هامبورك ،آمستردام ـ روتردام لندن ـ پاریس ـ ژنو ـ ونیز ـ رم . قیمت ـ ۸۷۹۷۰ ریال تاریخ حرکت ۱ـ۱۵ مرداد مدت ۳۳ روز

تورشماره۳ بنام‌وابکینك : بازدید از شهرهای کپنهاك ـ هلسینکی ـ استکهلم ـ اسلو ـ لندن ـ مونیخ رم ـ ناپل ـ کاپری وسورنتو . قیمت ـ ۸۹۹۰۰ ریال تاریخ حرکت ۸ـ۲۲ مرداد مدت ۳۳ روز

تورشماره۴ بنام گلدن گیت : بازدید از نیویورك ـ واشنگتن ـ لاس‌وگاس ـ لوس آنجلس دیسنی‌لند ـ سانفرانسیسکو ـ اوکلند ـ برکلی ـ لندن قیمت ۹۶۹۰۰ ریال تاریخ حرکت ۹ مرداد ماه‌بمدت ۲۲ روز

تورشماره۵ بنام گل وزیارت : بازدید ازشهرهای آمستردام ـ لندن ـ مادرید ـ گرانادا کوردوبا ـ سانتا کروز (جزایر قناری) کازابلانکا ـ تونس ـ قاهره ـ دمشق ـ جده ـ مدینه‌ومکه(حج عمره) قیمت ۹۷۰۰۰ ریال تاریخ حرکت ۲۱ مرداد مدت ۳۳ روز

آدرس تهران خیابان ویلا شماره ۳ و ۳۷ تلفن ۸ـ۸۲۵۰۵۶ ـ۷ـ۶ـ۵ـ۸۲٤۰۷٤ اهادان ـ سن‌شاین تلفن ۲۶۸۰ـ۲۵۹٤ـ ۲٤۸۰ اصفهان ـ خیابان چهارباغ پاساژ ایفل تلفن ۲۸۰۰۵ اهواز خیابان ششم بهمن تلفن ۲۳٤٤ـ۲۸۵۵ رشت ـ خیابان پهلوی ساختمان محمود تلفن ٤۹۷۰ شیراز ـ خیابان زند تلفن ۶۹۶۳ مشهد ـ ابتدای خیابان خسروی نو تلفن ۲۸۸۵٤

آگهی استخدام

نیروی هوائی شاهنشاهی تعدادی داوطلب جهت طی دوره دانشکده افسری خلبانی باشرایط زیر استخدام میماید:

الف ـ شرایط عام نویسی :

۱ـ تابعیت دولت شاهنشاهی و متدین بیکی از ادیان رسمی کشور (اسلام ، مسیحی ، کلیمی، زرتشتی).
۲ـ دارا بودن حداقل دیپلم کامل متوسطه رشته های (ریاضی ، طبیعی)
۳ـ قبولشدگان از معاینه جسمی و آزمایش استعداد خلبانی و زبان انگلیسی در حدود معلومات دبیرستان و داشتن حداقل قد ۱۶۳ سانتیمتر .
٤ـ حداقل سن ۱۸ سال تمام و حداکثر سن ۲٤ سال تمام و برای کسانی که خدمت زیر پرچم را انجام داده‌اند ۲۵ سال تمام میباشد.
۵ـ نداشتن عیال و اولاد و کسان تحت تکفل.

ب ـ مدت تحصیل ـحقوق و مزایا:

۱ـمدت تحصیل در دانشکده افسری خلبانی حداقل دو سال در داخل و خارج بوده و هزینه زیست و لباس بعهده نیروی هوائی شاهنشاهی‌است.
۲ـ دانشجویان سال یکم قبل از پرواز ماهانه ۵۲۰۰ ریال و پس از شروع پرواز مبلغ ۳۷۵۰ ریال بعنوان فوق‌العاده پرواز ودانشجویان سال دوم ۹۵۷۵ ریال و دانشجویان سال سوم ۱۰۲۰۰ ریال حقوق دریافت میدارند ضمنا چنانچه دانشجویان برای‌ادامه تحصیل بخارج اعزام شوندعلاوه برحقوق مذکور از فوق‌العاده تحصیل در خارج از کشور نیزاستفاده خواهند کرد .
۳ـ دانشجویانی که دوره‌تحصیل رابا موفقیت طی نمایند بدرجه ستواندومی مفتخر و اولین‌حقوق آنان معادل ۲۲۶۵۰ ریال میباشد.

داوطلبان میتوانند برای کسب اطلاعات بیشتر و ثبت نام با در دست داشتن فتوکپی گواهینامه تحصیل ، عین شناسنامه (بفرم جدید عکس دار)و ۲۲ قطعه عکس ٤ × ۳ تا تامین احتیاج همه روزه باستثنای روز های پنجشنبه و تعطیل صبحها‌ازساعت ۷ الی ۱۲ بفرماندهی آموزشهای هوائی واقع در خیابان تهران نو ایستگاه فرودگاه مراجعه نمایند. م‌الف ۳۰٤۵

آ ـ ۲٤۷۰۶ نیروی هوائی شاهنشاهی

آگهی استخدام

نیروی هوائی شاهنشاهی بمنظور تامین کادر افسری اسلحه و مرمیات برای یگانهای خود در سراسر کشور تعدادی داوطلب با شرایط زیر جهت تحصیل درآموزشگاه‌افسری اسلحه‌ومرمیات استخدام می نماید .

۱ـ شرایط .

الف ـ تابعیت دولت شاهنشاهی ایران .
ب ـ متدین بیکی از ادیان رسمی کشور (اسلام ـ مسیحی ـ کلیمی ـ زرتشتی) .
پ ـ دارا بودن حداقل گواهی‌نامه ششم دبیرستان رشته (ریاضی ، طبیعی). احراز موفقیت در آزمایشات ورودی .
ت ـ سن بین ۱۸ تا ۲٤ سال تمام و برای کسانی که خدمت زیر پرچم انجام داده‌اند ۲۵ سال تمام .
ث ـ نداشتن پیشینه بد .
ج ـ داشتن صحت مزاج و تناسب اندام بر طبق گواهی بهداری عمومی نیروی هوائی .
چ ـ سپردن تعهد خدمت در نیروی هوائی برابر قوانین و مقررات ارتش شاهنشاهی .
ح ـ نداشتن کسان تحت تکفل .

۲ـ مدت تحصیل در آموزشگاه مزبورحداقل یکسال است و دانشجویان در تمام مدت تحصیل شبانه‌روزی بوده و هزینه زیست و پوشاك آنان بعهده نیروی هوائی شاهنشاهی می باشد و ماهیانه مبلغ ۱۹۶۰ ریال به عنوان حقوق دریافت خواهند داشت .
۳ـ دانشجویانی که دوره تحصیلی را با موفقیت طی نمایند به درجه ستوانسومی نائل ، ترفیع درجات بعدی آنان‌برطبق مفاد قانون‌استخدام‌نیرو های مسلح شاهنشاهی می باشد .
٤ـ داوطلبان می توانند برای کسب اطلاعات بیشتر و ثبت‌نام با در دست داشتن یك نسخه‌فتو کپی گواهی‌نامه تحصیلی،عین شناسنامه(عکس‌دار)و۲۲ قطعه عکس ٤ × ۳ از تاریخ نشر این‌آگهی تا تامین احتیاج (باستثنای روز های تعطیل ، پنجشنبه ها همه‌روزه)از ساعت ۷الی ۱۲به فرماندهی آموزشهای هوائی واقع در خیابان تهران‌نوایستگاه فرودگاه مراجعه نمایند. م الف ٤۰۰۰

آ ـ ۲۲۹۷۰ نیروی‌هوائی شاهنشاهی

آگهی استخدام

نیروی هوائی شاهنشاهی بمنظور تامین کادر افسری رادار کنترل برای یگانهای خود درسراسر کشور تعدادی داوطلب با شرایط زیرجهت تحصیل درآموزشگاه‌افسری‌رادار کنترل استخدام‌می‌نماید.

۱ـ شرایط استخدام .

الف ـ تابعیت دولت شاهنشاهی ایران .
ب ـ متدین بیکی از ادیان رسمی کشور(اسلام ـ مسیحی ـ کلیمی ـ زرتشتی)
پ ـ دارا بودن حداقل گواهی‌نامه ششم‌دبیرستان رشته (ریاضی ـ طبیعی) و احراز موفقیت در آزمایشات ورودی .
ت ـ سن‌بین ۱۸تا۲٤ سال تمام . و برای کسانیکه خدمت‌زیرپرچم انجام‌داده‌اند ۲۵ سال‌تمام
ث ـ نداشتن پیشینه بد .
ج ـ سپردن تعهد خدمت در نیروی گواهی بهداری نیروی هوائی .
چ ـ داشتن صحت مزاج تناسب اندام برطبق هوائی‌شاهنشاهی
ح ـ نداشتن کسان تحت تکفل .

۲ـ مدت تحصیل در آموزشگاه مزبورحداقل یکسال و نیم است و دانشجویان در تمام مدت شبانه‌روزی بوده و هزینه‌زیست‌و پوشاك آنان‌بعهده نیروی هوائی شاهنشاهی می باشد و ماهیانه مبلغ ۲۹۱۵ ریال به عنوان حقوق و مزایا دریافت‌خواهند داشت .
۳ـ دانشجویانی که دوره تحصیلی را با موفقیت طی نمایند بدرجه ستوانسومی نائل و ترفیعات بعدی آنان بر طبق مفاد قانون استخدام‌نیرو های مسلح شاهنشاهی می باشد .
٤ـ داوطلبان می توانند برای کسب اطلاعات بیشتر و ثبت‌نام با در دست داشتن یك نسخه فتو کپی گواهی‌نامه تحصیلی،عین شناسنامه(عکسدار) و۲۲ قطعه عکس ٤ × ۳ از تاریخ نشر این آگهی تاتامین احتیاج (باستثنای روزهای تعطیل و پنجشنبه ها) از ساعت ۷ الی ۱۲به فرماندهی آموزشهای هوائی واقع در خیابان تهران نو ایستگاه فرودگاه مراجعه نمایند . م الف ٤۰۰۱ .

آ ـ ۲۲۹۷۲ نیروی‌هوائی شاهنشاهی

انتقاد

علی جواهر کلام

خیال پلو

حسنی بیست سالش تمام شده بود ، پدر و مادرش خیال داشتند او را داماد کنند و هرشب که توی رختخواب میرفتند ، حرف دامادی حسنی را پیش میکشیدند .

پدره میگفت بیست‌وپنج نفر را دعوت میکنیم ، مادره می گفت پنج من برنج ، یک من گوشت ، نیم من شکر ،یک چارک روغن می خریم و یک شیرین‌پلوی حسابی به ناف میهمانان می بندیم ، اما حسنی که آنطرف اتاق خوابیده بود و هرشب این حرف ها را شنیده بود ، سرش را از زیر لحاف در آورد و گفت شما که هر شب در خیال پلو میپزید ، لااقل چربش کنید ، یک چارک روغن کم است ، نیم من روغن هم بخرید که پلو خشک نباشد .

آری این خیال پلوی دامادی حسنی بود و پاره‌ای‌حرف های دل‌خوش‌کنک که گاهوبیگاه میشنویم ، شبیه به خیال پلوی شب دامادی حسنی است ، مثلا گفته میشود که بزودی‌پنج هزار آپارتمان ارزان قیمت در جنوب تهران ساخته میشود ، سکنه گود های جنوب را به آن آپارتمان ها میبرند ، گود ها را صاف میکنند ، بجای گود ها ، پارک میسازند و استخر های شنا درست میکنند ، مرغابی و قو و ماهی و آدم هاباهم در آن استخر ها شنا میکنند ، برای اصلاح ترافیک تهران ، چندین پل هوائی و چندین مترو خواهند ساخت و دستگاه اگو یا فاضل‌آب تهران طوری بکار میافتدکه‌از برکت فاضل‌آب تهران ، صحرای کویر ، سبز و شاداب میگردد ، از شمال تهران تا پس‌قلعه ، تراموای برقی دایر میشود ، از پس‌قلعه، تا قله البرز ، سیم نقاله میکشند ، مردم تهران صبح های جمعه با تراموای برقی و سیم نقاله تا قله البرز میروند ، دریای خزر را سیاحت میکنند ، اگر دلشان خواست ، چندتا شیرجه توی دریای خزر میروند و عصر جمعه بسلامتی به تهران برمیگردند.

بازهم گفته شد که این کوه نافرمان هراز که ساعت به ساعت میرقصد و میلرزد ، با ماشین های اتمی ازجا کنده می شود و به کویر لوت پرتاب می گردد تا به مکافات گناه خود برسد و در آفتاب سوزان کویر بسوزد و بسازد . همچنین رود اخلاگر هراز که از زیر توی جاده رخنه میکند ، باوسائل علمی تغییر مسیر میدهد و بجای سرازیری ، سربالا میرود . بعد هم زنده رود اصفهان ، تعریض و تعمیق !! میشود ، یعنی آنرا گود میکنند و بر پهنایش میافزایند و چون آب زنده رود برای شنا و قایقرانی ، کافی نیست ، با لوله های چدنی ازرود ارس برای زنده رود آبمی آورند .

بله این‌جور حرف ها که سال ها شنیده‌ایم و اگر عمری باشد ، باز خواهیم شنید ، در کار های روزانه خودتان هم‌همیشه شنیده میشود ، مثلا شما به معاملات ملکی برای اجاره کردن منزل مراجعه میکنید ، بشما میگویند چند دستگاه خانه همین نزدیکی ها برای اجاره آماده است ، ولی نیمه‌تمام است ، سقفش را نزده‌اند هفته دیگر آماده است ، هفته دیگر میگویند ساختمان تمام شده ،اما صاحبش مرحوم‌شده صبر کنیدانحصار وراثت اولاد هایش از اداره ثبت دربیاید ، کار معامله روبراه میشود . ما که نمی توانیم خلاف مقررات عمل کنیم ، یعنی محضر حاضر نیست خانه صاحب مرده را اجاره بدهد ، یا اینکه پارچه به خیاط میدهید ، پول میگیرد قبض میدهد که سر برج لباس حاضر است . سر برج که میروید ، مغازه خیاط بسته است ، همسایه خیاط میگوید باید تا آخر تابستان صبر کنید آقای خیاط زیارت رفته است ، شما هم شریک ثواب خواهید شد . گاه هم میشود که خیاط بجای پول های نقد چک گرفته ، اما چک بی‌محل است ، ناچار بدادگاه میروید به خیاط میگویند صدتا چک بی‌محل روی‌هم ریخته ، سال آینده نوبت شما میرسد .

و این است وضع کار های ما که بعضی وقت ها هم به واسطه نقص فن ناجور دستگاه‌ها اینطور پیش‌آمدها روی میدهد و کسی نمی تواند سرقول خود بایستد و بموعده وفا کند و اینک جریانی برایتان بگویم تا بدانید که گناه از نقص های فنی است ، خلاصه جریان چنین است :

سال های پیش من در وزارت امور خارجه مترجم بودم وزیر وقت هم در همین عمارت وزارت امور خارجه منزل‌داشت، روزی یکی از نمایندگان خارجی از وزیر وقت ملاقات خواست، وزیر هم باووقت داد .

جناب وزیر برای اینکه خیلی ترو تمیز باشند ، رفتند طبقه بالا که در حمام اختصاصی شستشو بکنند و دوش‌بگیرند، اما از قضای اتفاق ،هنوز جناب‌وزیر از توی وان درنیامده بودند که برق خراب شد ، آب بند آمد . البته فوری با زحمت زیاد ، پیشخدمت ها از اینطرف و آنطرف ، با سطل های‌بزرگ آب آوردند و جناب وزیر را آب مالی کردند ، ولی چه فایده، فرنگی خوش‌قول ، سرساعت بدفتر جناب وزیر آمد و آقای معاون خدمتشان رسیدند و گفتند جناب وزیر مبتلا به سردرد شدیدی شدند و معذرت خواستند .

نمیدانم فرنگی باور کرد یا نکرد ، هرچه بود ازسردرد ناگهانی وزیر ابراز تاسف کرد و دنبال کار خودش رفت .

ملاحظه میفرمائید در این مورد مثل غالب موارد دیگر هیچکسی جز نقص فنی تقصیرکار نیست . این نقص فنی‌است که در مغز ما در رگ و ریشه ما در تمام دستگاه های ما مثل سرطان جا خوش کرده است و تا این نقص های فنی، برطرف نشود ، کار ما روبراه نخواهد شد و بقول شاعر :

عقرب زلف کجت با قمر قربنه
تا قمر در عقربه حال ما چنینه

چهل سال قبل دیروز

ییلاق دربند قلهک را از گردشگاه ساکنین طهران گرفت

نویسنده اجتماعی اطلاعات طی مقاله‌ای مینویسد : تا همین پارسال قلهک بهترین‌گردشگاه ییلاقی‌طهران محسوب‌میگردید. اطراف میدانگاهی قلهک و خیابان باریکی‌که پیچ‌خورده رو به زرگنده و سفارت روس‌میرفت و از اینطرف خیابان دولت و رو به شمال خیابان و جاده شوسه‌تجریش عصرها تا چندین ساعت‌ازشب‌گذشته محل تفرج و قدم زدن عده زیادی از طبقات مختلفه اهالی طهران‌بود. عصر قلهک جلوه تمام نقاط دیگر شمیران را درهمشکسته وازهرکلاس و صنفی که سراغ میگرفتید نشانی قلهک را بشما میدادند .

قلهک بخودی خود دارای جلوه و شکوهی نبود که تا این حد مردم را بسوی خود جذب کند هوای‌آنهم با طهران شاید بیش از یک درجه سانتی‌گراد تفاوت نداشت‌فقط‌شهرت غلطی را که از زمان دراز یعنی از تاریخی که از جلوی پامنار یک‌الاغ کوتاه قد فلفل نمکی یا سفید را با پنج لنگه صاحبقرانی برای شمیران کرایه میکرده و دو ساعت پیش از آفتاب از دروازه شمیران بیرون میرفتیم و یک ساعت از روز برآمده به قلهک میرسیدیم و پس‌ازسه‌ساعت الاغ سواری که خسته و کوفته و از کار وامانده شده بودیم درآنجا اطراق میکردیم و سماور حلبی را با شاخه های خشکی‌که از بقیةالسیف دی ماه بدرختان کنار خیابان دولت باقی مانده بود آتش میکرده وزیر سایه آن لم میدادیم . از آن زمان قلهک در بین سایر نقاط مصفا وبا روح شمیران عزیز بیجهت شده و عادت کرده بودیم که مرکز گردش و رفع خستگی را در آنجا قرار دهیم .

از چند سال پیش یقین داشتم که وجهه ییلاقی قلهک دستخوش‌تغییر و تحول میشود و این گردشگاه‌میک نقطه بالاتری‌منتقل خواهدشد. حالا همینطور هم شده و این نقطه تازه که‌مورد توجه مردم قرارگرفته دربند است . با این تفاوت که تا همین پارسال این نقطه باصفا و طراوت‌را دست انسانی جلوه و آرامشی به آن نداده و اکنون ذوق و سلیقه ممتازی درآن دخالت کرده است .

آن راه پراز گرد و خاکی که از سرپل تجریش سربالا رو به دربند میرفت‌تغییریافته ویک‌خیابان یا جاده شوسه تازه تقریبا مقابل سرپیچ‌جاده قلهک به تجریش احداث و با یک پیچ مختصری از نزدیک قصر ملک وارد ایستگاه دربند میشوید . برای هرشخصی که مرتبه اول امسال به دربند مسافرت کرده باشد، بواسطه تغییرات زیادی که درآن نقطه داده شده بی‌اختیار مبهوت میشود ، آن چراغ های نفطی و کثیفی که هنوز نور ضعیف و کسل‌کننده آن بخاطر باقی مانده و از خلال شاخ و برگ درختان دامنه مزبور در شب های تاریک تابستان می‌تابید اکنون مبدل به‌چراغ‌های الکتریک گردیده، گل‌ها و چمن سبز و خرم وهم آن عمارت زیبا و دو طبقه‌ای که قشنگترین مهمانخانه های ییلاقی ما محسوب میشود در زیر اشعه‌الکتریک‌جلوه‌گر شده ، در گوشه دیگر دعوتی که گردو فروش از اهل معرفت و کمال بی‌دریغ می‌نماید ، آن چند نفری که سر سنگ روبروی دوربین‌عکاسی نشسته دست بگردن هم انداخته سرها را بشانه همدیگر تکیه داده تا یادگار جوانی و خوشی خودراعکس بردارند ، شاهدخرمی و نشاط‌آنها است و از جانب دیگر آن عملجات و کومبرها با میل های آهنین بلند خود که مشغول صاف کردن جاده هستند و از کمرکوه راه صاف و مستقیم احداث میکنند آنها وخیلی چیزهای دیگر نظیر اینها آیا تمام دلیل براین نیست که : ییلاق دربند هم مظهر و نماینده کوچک ولی زیبا و قشنگی از اصلاحات عصر جدید و ایران نو میباشد ؟

هرهفته دو ساعت سرود ملی آموخته شود

میرزا اسمعیل ممتازالدوله

پروگرام مدرسه عالی و متوسطه موسیقی درشورای عالی معارف که بریاست ممتاز الدوله تشکیل شده بود تصویب‌گردید. این‌مدرسه درآینده (موسیقار) نامیده خواهد شد . دوره متوسطه چهار سال ودوره عالی مدرسه دو سال خواهد بود و ضمنا تصویب شد که هفته‌ای دو ساعت سرود های ملی برای کلیه مدارس ابتدائی تدریس و آموخته شود .

تامین نان شهر طهران

در این موقع که گندم محصول جدید در کلیه نقاط بدست آمده از طرف بلدیه طهران جهت خرید و تهیه گندم برای تامین نان شهراقدام لازم بعمل آمده میزان پخت شهر و مصرف نان بالغ بریکصد و بیست هزار خروار میباشد و در اثر اعلان منتشره از بلدیه طهران شروع به خرید گندم شده و فعلا در انبار بلدیه بالغ برسی هزار خروار گندم موجود دارند و مقدار پنجاه هزار خروار دیگر نیز از ولایات و نقاط اطراف خریداری شده و برای خرید بقیه که چهل هزار خروار دیگرباشد مشغول میباشد .

نظامنامه کمك خرج مدارس

درکمیسیونی‌مرکب ازآقایان‌مظفری رئیس اداره تعلیمات عمومی، ایرانی کفیل اداره تفتیش ، فهیمی رئیس اداره پرسنل و طایر رئیس کل محاسبات نظامنامه کمک‌خرج‌مدارس اصلاح گردید . طبق این نظامنامه به محصلین دوره دوم متوسطه و مدارس عالیه باستثنای دارالمعلمین عالی فقط کمک خرج داده میشود و محصلین دوره اول متوسطه و مدارس ابتدائی شامل مقررات‌کمک خرج نخواهند بود و کمک خرج بکسانی داده میشود که عدم‌بضاعت آنها محرز بوده و واجد شرایطی باشند که در نظامنامه تصریح‌گردیده است . ضمنا پس از تعیین عده‌ای که بواسطه عدم بضاعت با داشتن مدارک جهت اعطای کمک خرج معرفی میگردند ترتیب مسابقه داده خواهد شد و هرچند نفری که در امتحانات مسابقه قبول شدند به محصلین متوسطه ماهی ۸تومان وبه محصلین مدارس عالیه ماهی ۱۲ تومان کمک خرج داده خواهد شد.

کشیك دواخانه ها در شب

دواخانه‌هائی که تا صبح برای رفع احتیاج اهالی پایتخت برحسب تعیین تشکیلات کل نظمیه مملکتی برای امشب‌کشیک‌دارند ازینقرارند:

دواخانه شریف خیابان ناصریه ، سپهر خانقاه ، طاطاوسیان سه راه عزیزخان ، کهکشانی‌خیابان پهلوی، تدین قنات‌آباد، خیریه چهارامحاجی رضا ، برق خیابان برق ، عمومی عباس‌آباد، بین‌المللی‌خیابان‌سیروس، عافیت عین‌الدوله ، شمالی سه راه سپهسالار .

(نقل ازاطلاعات ۳۱تیرماه ۱۳۱۲)

تاریخ در صفحات اطلاعات

احمد احرار

زنان در ایران

-۱۹۲-

سلطان احمدشاه قاجار

باجناب شارژه‌دافر مذاکره کرده‌ایم که‌اگر تاچهار پنج روز دیگر طوری حکومت‌رفتار کرد که اسباب رضایت خاطر باشد فبهاوالا اگر بازهم دیدیم که مقصودش بدجنسی و طفره است آنوقت جناب شارژه‌دافر بمقام اجل‌عالی و شخصیت والا آقای وزیرمختار تلگرافا عدم مساعدت‌حکومت‌را اطلاع‌خواهند داد . بنده‌هم آقایان علماء ومردم راوادار خواهم کرد از حکومت شکایت نمایند . در آنصورت لازم است بفوریت اقدام برای‌عزل او بفرمائید و «مصمم‌السلطنه» را برای حکومت اصفهان تعیین و روانه دارید چون بالاتر از همه‌چیز اینست که حکومت موافق میل ودلخواه ما باشد که بخوبی کارها پیشرفت کند ... از جمله کارهای لازم که بایستی بشود این بود که اداره نظمیه شهر اصفهان در دست ما وکاملا در تحت‌اطاعت ملیون باشد.این‌بودکه بنده‌به حکومت‌پیشنهاد کرده‌ام «منتصرالممالک».

مهاجرین دربدو ورود به‌اصفهان توسط عده‌یی از معتمدین اهالی استقبال شدند، حاجی آقانورالله مجتهدوحاجی امین‌التجار اصفهانی که‌در راس این عده‌قرار داشتند مهاجرین رابا احترام در شهر فرود آورده منازلی در اختیار انها گذاردند و «حاجی‌امین» منزل شخصی خودرا برای اقامت زعمای قوم و تشکیل کمیته و تجمع گروه اختصاص داد .

درنخستین روزهای ورود مهاجرین ،بیم از آنکه سپاهیان روس در تعقیب آنهاوارد اصفهان شوند اهالی را نگران میساخت . اماپس از چندی خبررسید که دولت مصرا ازروسها درخواست کرده قشون به‌اصفهان نبرند واین درخواست مورد موافقت سفارت روس قرار گرفته است مشروط بر آنکه دولت ایران راسا از فعالیت های مهاجرین و مامورین آلمانی دراصفهان جلوگیری‌کند. متعاقب این قول وقرار «شاهزادەفرمانفرما» رئیس‌الوزراء دستوراتی به‌رمز برای حکومت اصفهان فرستاد و تاکید کرد که از هرگونه فعالیتی برضد روس‌وانگلیس جلوگیری بعمل آید .«سرداراشجع» که ازابتدا نظر خوشی نسبت به مهاجرین و حامیان آلمانی آنها نداشت بی‌آنکه مخالفت خود را علنی سازد، از یکطرف با اعضای کمیته چهار نفری تماس گرفت و خاطرنشان ساخت که دولت تلاش بسیاری بکار برده تا مانع از قشون کشی روسها به اصفهان شده است . اما قوای روس که قبو کاشان را اشغال کرده فقط منتظر بهانه‌یی است و کمترین اقدامی که بتوان نام تحریک و تشبث برآن نهاد سبب قشون روس را به‌اصفهان خواهد کشانید. علاوه براین ، نظر به حساسیت موقع واهمیت خاص‌اصفهان ، شخصا نیز از طرف دولت مرکزی مامور و موظف است بمحض آنکه اقدامی مخل نظم وامنیت‌عمومی از مهاجرین سربزند درمقام مقابله و ممانعت برآید .

براساس این مذاکرات کمیته چهار نفری تعهد کرد که هیچگونه فعالیت سیاسی و نظامی یااقدامی منافی نظم وامنیت اصفهان

شمارح مخسوت صالگرد کاریکاطور
را عین‌حفظه هتمن بخرید !

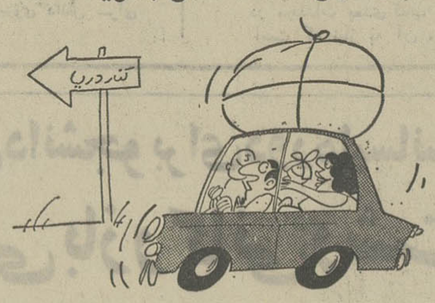

ـ نیگردار ، نیگردار ، شماره مخصوص مجله کاریکاتوروو یادمون رفت بخریم .
ـ من خودم بیشتر از تو منتظر کاریکاتورم ، ولی
شماره مخصوص کاریکاتور
سه‌شنبه سوم مرداد منتشر میشه

کلاسهای فشرده صد درصد تضمینی
آموزشگاه ایران باستان
برای مردودین کلاسهای اول متوسطه از پنجم مرداد دائر است ثبت‌نام همه‌روزه صبح و عصر
میدان ۲٤ اسفند ـ اول آیزنهاور شماره ۳۲
۱ـ۲۸۳۲٦

دبیرستان دخترانه ایمان
برای دوره اول ودوم دبیرستان
رشته های طبیعی وریاضی
ودوره راهنمای تحصیلی همه روزه ثبت‌نام مینماید
نشانی : خیابان وصال شیرازی کوچه مهرین تلفن ۶۶۸۶۴

هنرستان عالی موسیقی
مرکز آموزش موسیقی علمی
برای رشته های پیانو ـ ویلن ـ باله کلاسیك از کلاس چهارم ابتدائی و ساز های بادی وویلن سل از کلاس اول متوسطه داوطلب می‌پذیرد.
در دوره ابتدائی و دوره راهنمائی دروس عمومی طبق برنامه رسمی وزارت آموزش و پرورش تدریس میشود.
هنرجویان پس‌از دریافت دیپلم کامل متوسطه در رشته های موسیقی میتوانند تحصیلات عالی تخصصی خود راتا اخذ دانشنامه لیسانس در دوره عالی هنرستان ادامه دهند .
نام‌نویسی روزهای یکشنبه و چهارشنبه از ساعت ۸تا۱۲ صبح .
نشانی : چهار راه پهلوی سپه روبروی کاخ مرمر شماره ۳۳۰۰ تلفن ٤۲۹۶٦ .
۱ـ۲ آ ـ ۹۱۷۱

جدول کلمات متقاطع

شماره ۵۳۹۲ — طراح جدول : ف . جلوه

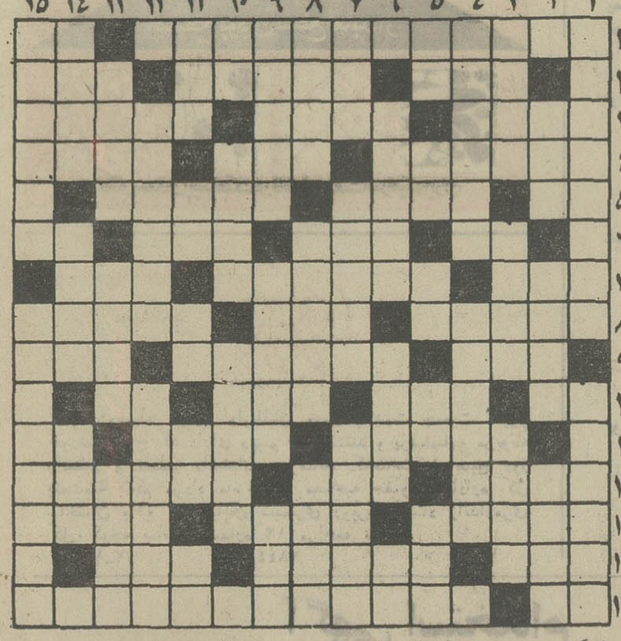

افقی :
۱ـ از فضلا و ریاضی دانان ایرانی که استرلاب را تکمیل کرد در قرن ششم هجری ـ گامی هوا هم اینطور می شود ۲ـ اسب کند ذهن ! ـ در رشت فائق میشود ـ از سازمانهای مخوف ضد جاسوسی ۳ـ طناز و عشوه‌گر ـ خدا نکند مال بخت کسی را سیاه بافته باشند ـ سابقا کار روزنامه و رادیو تلویزیون را میکرد. ٤ـ ریاضی دان‌معروف انگلیسی در قرن هفدهم و هیجدهم ـ دشوار ـ ساکن صومعه ۵ـ نیم تنه کوتاه زنانه ـ فرمان چنگیزی ـ نمیداندو نمیرسد ٦ـ از اقسام قرص ـ تابر آید ناچارحیاتی هست ـ دلی که عاشق و صابر باشد ـ واحد وزن ۷ـ بزرگترین آرزوی دلداده ـ غرض نویسندگان باشند ـ دختر خاله قورباغه ۸ـ نقاش بزرگ مکتب فلاحان درقرن شانزدهم ـ میوه‌ای است ـ برسرطبق کش‌مینشیند ۹ـ پول خارجی ـ آنچه مربوط به جسم است ـ رنك لطیف ۱۰ـ جای موتور ملخ‌دار را گرفت ـ سارق ـ عددی‌است ـ ضمیر اشاره ۱۱ مجمع الجزایری در غرب اسکاتلند ـ سرش راعوض کنیدو شاعری نامدار بجوئید ـ بزرگترین آرزوی کچل ۱۲ـ معروف‌است که از آسمان نزول میکند ـ صندوقچه ـ از مامورین نظافت ۱۳ـ چاشنی ماهی ـ از ترشیهای وارداتی ـ از دوستان چشم داریم ۱٤ـ جور آن‌نیز، کم از جفای تو نباشد ـ قبل از عقرب میآید ـ سپاس ۱۵ ـ ضمیر متصل ـ شبه جزیره‌ای در شمال اروپا .

عمودی :
۱ـ از شهر های آمریکا ـ از چند سال پیش علم عصیان برافراشته‌اند ۲ـ پارچه زنانه ـ هیبت و بزرگی ـ پایتخت‌لیدی ۳ـ نوعی غذای گوشتی ـ برای ساختن پیت و قوطی جان می دهد ـ با هم در یکراه میروند ٤ـ هزاردستان ـ پلکان‌متحرك ۵ـ نیمه آگاه ـ حرف تعجب ـ پایه و اساس ـ از فلزات ـ یك نوع کامیون ٦ـ کتاب جالبی از کنوت هامسون ـ تازه‌است ـ عددی است ۷ـ سروصدای بسیار دارد و درون هیچ ـ نامه‌اش را ورشکسته صادرمی کند ـ طول ۸ـ فرار بودسومین آن هزار سال دوام یابد ـ مشت درپهلو ـ بهشت ۹ـ از حکمای پرینس و اندرز ـ از تنقلات دبستان و دبیرستان ـ برپای گرفتاران باشد ۱۰ـ خاندان ـ میگویندیا مغبون‌است‌یا ملعون ـ حاصل ۱۱ـ دربعضی جاها به شعال هم میدهندـ رود آرام ـ حرف سئوال ـ تکرار یك حرف ـ سنك‌ریزه ۱۲ـ از پایه گذاران مکتب سور رآلیسم در ادبیات فرانسه ـ ینگه دنیا ۱۳ـ فرماندهان ـ کلید در گنج صاحب هنر ـ جواب پشتك ۱٤ـ رخساره از دیده نامحرمان میپوشاند ـ از کشور های آفریقا ـ زنان‌بیش دارند ۱۵ـ در تابستان بیشتر بدان پناه میبرند ـ نخستین قربانی بمب هسته‌ای .

حل جدول شماره ۵۳۹۱

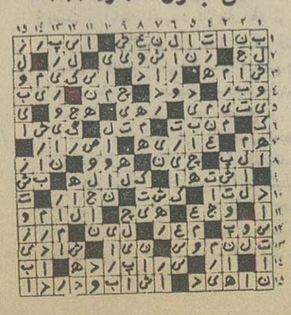

آگهی خلاصه رای غیابی

به غیرنظامی غلامعلی پارسا که مشخصات بیشتری از وی در پرونده مشهود نیست و فعلا مجهول‌المکان میباشد ابلاغ میگردد که بموجب رای غیابی شماره ٦۳ ـ ۵۱٫۳٫۱۵ دادگاه عادی۱۸ باتهام تقلب و دسیسه در امورنظام وظیفه باستناد بند ۳ ماده ۳٦۸ قانون دادرسی و کیفر ارتش بمدت دو ماه حبس تادیبی قابل ابتیاع از قرار روزی بیست ریال محکوم گردیده‌اید. چنانچه قبل از حصول مرور زمان قانونی دستگیر ویا شخصا حاضر شوید برابر ماده ۲٦۳ قانون دادرسی و کیفر ارتش از تاریخ اعلام حکم تا پنج روز حق اعتراض بحکم غیابی و تقاضای رسیدگی مجدد دراین دادگاه را خواهید داشت

م الف ٦٤۵۱

رئیس دادگاه عادی شماره ۱۸ مشهد
آ ـ ۲۸٤۱۲

آگهی احضار

بغیر نظامیان ۱ـ صبرعلی قلی‌پور فرزند حسینقلی اهل قریه صوفی ساکن علی‌بیگلو از محال مراغه
۲ـ علیقلی (امنیه سابق) که مشخصات بیشتری از او در دست نیست اهل شیشوان از محال مراغه
۳ـ اکبر فرزند شوقعلی که مشخصات بیشتری از او در دست نیست ساکن قریه پیرسقا از محال مراغه
٤ـ ابراهیم سلطانی فرزند سلطانعلی ساکن قریه اربط از محال مراغه که فعلا مجهول‌المکان هستند ابلاغ میگردد که ردیفهای ۱ و ۲ و۳ باتهام سرقت مسلحانه و حمل اسلحه غیر مجاز و ردیف ٤ باتهام ایراد ضرب منتهی بفوت و سرقت مسلحانه و حمل اسلحه غیر مجاز در دادگاه عادی شماره ۵ واقع در زنجان تحت تعقیب میباشید لازم است ظرف مدت ۲ماه از تاریخ انتشار این آگهی خود را بدادگاه معرفی نمائید در صورت عدم حضور و انقضای مهلت مقرره دادگاه غیابا بپرونده امر رسیدگی و حکم مقتضی صادر خواهد نمود این آگهی یکنوبت در روزنامه رسمی کشور و یکی از جراید کثیرالانتشار مرکز درج میگردد .

۰م الف ٦٤۵٦

رئیس دادگاه عادی شماره ۵ زنجان
آ ـ ۲۸٤۱٤

شماره ۳٦۰۵
تاریخ ۵۱٫٤٫۲۵

آگهی شرکت مخابرات ایران

بمنظور گسترش و ایجادامکانات بیشتر جهت‌پخش شماره‌های جدید قسمتی از کابلهای منطقه زیر بعلت ضرورت فنی از تاریخ ۲ره۵۱ برگردان میشود و ناگزیر اختلالاتی در ارتباط تلفنی مشترکان محترم روی‌خواهد داد . شماره تلفن‌های موجود در این منطقه باشماره‌های جدیدی که در اختیار قسمت اطلاعات (۱۱۸) گذارده میشود تعویض خواهد شد . م‌الف ٦٤۲٦

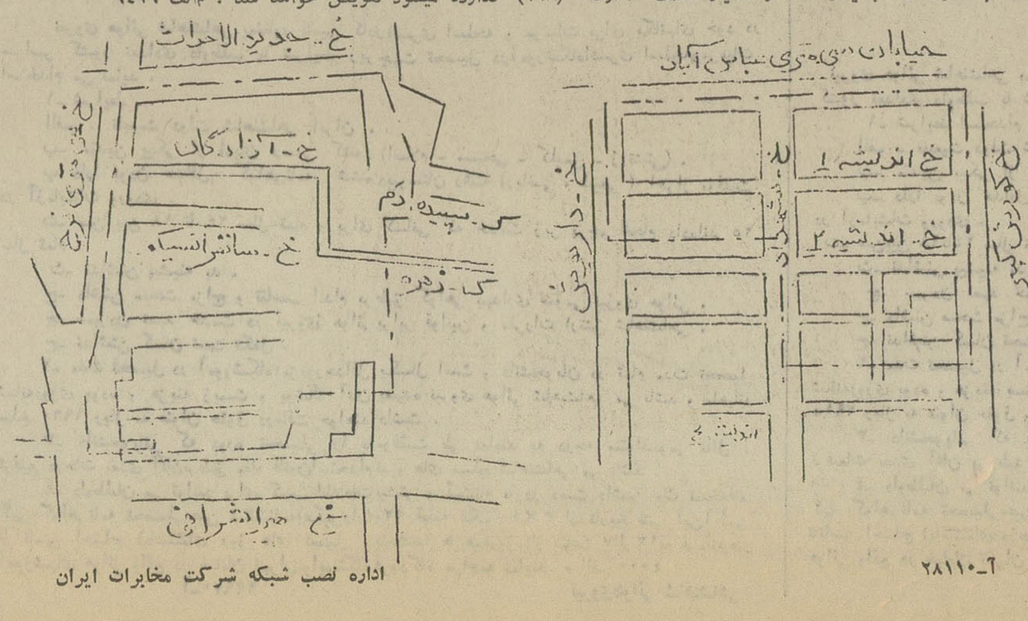

اداره نصب شبکه شرکت مخابرات ایران

۲۸۱۱۰ـآ

چهره زن ایرانی درویس ورامین اسعد گرگانی

تصویر زن ایرانی در آئینه‌های قدیمی

در کتابهای ادبی و اخلاقی ما چهره های متناقضی از زن تصویر شده است، یکی از جاندارترین و دقیقترین اوصاف راازجامعه زنان در کتاب «ویس‌ورامین» سروده اسعد گرگانی می‌یابیم باخواندن این کتاب درمی‌یابیم که شاعران‌گذشته ایران‌در باره زن چگونه فکر می‌کرده‌اند و امروز تلقی مردان چسان دگرگون‌شده است با اینکه زن شاهکاری است دلبند از شاهکار های خداوند ازکاستی تهی نیست چندان که هنرمندان بویژه شاعران باین گواهی داده‌اند .

ازجمله‌ی‌این شاعران فخرالدین‌اسعد گرگانی است . فخرالدین در چند جا از منظومه‌ی غنائی خویش از زن این مادر هنرها از زبان قهرمان داستان ویس و رامین سخن ساخته و کاستی های این شاهکار ایزدی را نشان داده است . از آن میان بیش از همه زود- باوری و سخن پذیری زنان را یادآور شده‌ونموده‌است که چگونه با یک‌جمله‌ی شیرین و عاشقانه زنان را توان فریفت

این از ویژگی های بارز زنان است و هم اکنون که بیش از نه سده از هنگام سراینده‌ی ویس رو رامین گذشته است بازجنس زن به این ویژگی ممتاز است.

البته این زودباوری را نباید زائیده سادلوحی زنان شمرد بلکه باید آنرا نتیجه‌ی عواطف رقیق و مهربان زنانه دانست .

زنان نازک دلند و سست رایند
بهرخوچون برآری شان برآیند
زن‌او چه زیرک و هشیار باشد
زبون مرد خوش گفتار باشد

فخرالدین اسعد میگویی اگر سرآن داری که زنی را رام خویش کنی از خوبی های او و زیبائی های او سخن بمیان آر .

بلای زن در آن باشد که‌گوئی
توچون‌مه‌روشنی چون‌خورنکوئی

باید مرد با فروتنی از نیاز خویش‌به زن سخن راند و بکوشد تا غرورزنانه‌ی او را سیراب سازد مرد چنین فریب آغاز می کند .

ز عشقت من نژند و بیقرارم
زدرد و زاری تو جان سپارم
بزاری روز و شب فریاد خوانم
چو دیوانه بدشت اندر دوانم
اگر رحمت نیاری من بمیرم
بدان گیتی ترا دامن بگیرم
زمن‌مستان به بی مهری روانم
که چون‌تومردمم چون تو جوانم
بدین گفتار شیرین رام گردد
نیندیشد کزان بدنام گردد .

خدا زن را از هوس ساخت و زن نیز از همان هنگام که در بهشت میبود هوس خویش را نشان داد آنرا باخود بدنیا آورد هوس و زن توامان اند .

زنان در آفرینش ناتمام‌اند
ازآن‌روخویش کام و زشت‌نام‌اند

دوکیهان‌گم کنند از بهر یک کام
چوکام آید بجویند از خرد نام

زن بازیچه و مرد بازیگر است . زن فریب میخورد زیرا فریفته شدن برای او لذت بخش است و از فریب دادن سرشار از غرور میشود چون فریفتن با او آمیخته از او جدا نیست یک سوگند میتواند تا زن را اسیر مرد سازد .

●●●

زن‌را گرچه باشد گونه‌گون‌چار
ز مردان لابه بپذیرند و گفتار
شکار مرد باشد زن بهرسان
بگیرد مرد او را سخت آسان
برنگ گونه‌گون آرد فرابند
بامید و نوید و سخت سوگند

برای مرد بسیار ساده است که همچون ابوالعلا ، جفت نجوید ولی زن را این میسر نیست

نباشد هیچ زن را چاره از جفت

فخرالدین در جائیکه از زبان دایه در برانگیختن میل ویس از بی‌کامیابی رامین سخن میدارد چنین میگوید :

خدای ما سرشت ما چنین کرد
که‌زن‌رانیست‌کامی خوشترازمرد
تو از مردان ندیدی شادمانی
ازیرا شادی ایشان ندانی

●●●

بهرحال‌درویس و رامین زن موجودی است هوسباز و نازک دل ، سست رای و بی وفا و زود گسل و این‌چیزیست که در همه جای این نامه چشم‌گیر است ویس با هوسبارگیهایش ، دایه با دغلبازیهایش در این کتاب نمایشگردرون تاریک زنان‌اند.

فخرالدین میگوید زن مهر و وفا نمی‌داند او بدنبال کام و میل خویشتن است .

مبادا کسی که از زن مهرجوید
که از شوره بیابان گل نروید

مادر میخواره تنبیه شد

پلیس یک زن جوان را که تفاق فرزند سه ساله‌اش برای گردش به یکی از پارک های شهر مگراسکو انگلستان‌رفته بود ، به علت مستی ناشی از صرف‌مشروب‌الکلی ،بازداشت کرد .

صرف مشروب الکلی بوسیله یک زن و مست شدنش ، تاجائی‌که لطمه بدیگران نزند و باعث مزاحمت مردم نشود، در هیچ جای دنیا جرم‌نیست، ولی نکته قابل ملاحظه‌ای که باعث دستگیری خانم مری والکر شد ، کودک سه ساله او بود که بهمراه مادرش‌به پارک آمده بود .

پلیس چون تشخیص داد که خانم والکر به علت‌صرف مشروب‌الکلی ، از خودبیخود شده و در آن لحظه قادربه نگهداری‌ازکودک خودنبوده، او را دستگیر کرد و تحویل ادگاه داد .

ناگفته‌نماند که خانم‌والکر، چندی پیش از شوهر خود طلاق‌گرفته‌بود و تنهافرزندش راطبق‌رای‌دادگاه ،سرپرستی میکرد .

دادگاه با توجه‌به گزارش پلیس ، در اینمورد که خانم والکر الکلی است و بعلت صرف عرق ، ساعاتی راقادر به کنترل فرزندش نیست ، حق نگاهداری بچه را از او سلب کرده و کودک سه ساله خانم‌والکر را به پدرش‌سپرد.

ستاره بخت شما

فروردین ـ از کاریکه انجام میدهید ، رضایت کامل احساس میشود . با همسر و شخص مورد علاقه گفتگوئی تندخواهید داشت .

اردیبهشت ـ بی‌جهت درانتظار شانس نشسته‌اید. تحرک و ابتکار عمل لازم‌است. روزخوبی‌را برای‌گردش انتخاب کرده‌اید .

خرداد ـ پیغامی دلپذیر و یا هدیه‌ای جالب دریافت میکنید ، از هر اقدامی با افراد خانواده مشورت کنید .

تیر ـ بهتر است در کارهای جدی تابع احساسات نشوید ، ملاقات با آشنایان قدیمی و فامیل، لذتبخش خواهد بود .

مرداد ـ امورومسائل‌خانوادگی را شخصا رسیدگی‌کنید یا یکی از دوستان‌مشترکا کاری را انجام میدهید .

شهریور ـ از جائیکه منتظرش نیستید سند یا پول قابل توجهی دریافت میکنید ، ساعات بعد از کاریسیار خوش خواهد گذشت.

مهر ـ روز آرام و دلپذیری درپیش است . چند دیدار جالب و مکاتبه و مکالمه از کارهای فردای شما است .

آبان ـ ازهرگونه بحث‌ومجادله باافراد خانواده‌خودداری کنید. برای خرید روز مناسبی درپیش است.

آذر ـ با توجه به تعهداتی‌که دارید ، قبول مسئولیت جدید مشکل خواهد بود. یک خبر جالب مسائل روز را تحت‌الشعاع‌قرار میدهد .

دی ـ تصور میرود که یک امتیاز یا موفقیت و یا منفعت قابل توجه عاید شما میشود . باشخص مورد علاقه مهربانتر باشید .

بهمن ـ برای رفتن به سفر ، زیاد عجله نکنید . در کاریکه انجام میدهید از نظر مشورتی بستگان استفاده کنید .

اسفند ـ یک هیجان تازه را برای شما پیش‌بینی‌می‌کنیم . بیک میهمانی یا محفلی از دوستان دعوت میشوید .

اگر فردا روز تولد شماست

موفقیت در کار یا امور تحصیلی و هنری را پیش‌بینی میکنیم . پول زیادی در شانس شما نیست . و روزها از یکنواختی سابق خارج میشود .

در نظر دختران آمریکائی

شوهر ایده‌آل = شغل خوب + اخلاق خوب

زودتر از ۲۵ سالگی ازدواج نمی‌کنیم آمریکائی ها،عاشق‌خانواده‌وبچه هستند

همه ساله گروه‌های متعددی از جوانان خارجی در ماه های تابستان که مدارس تعطیل می شود برای مطالعه و دوست ـ یابی به کشور های دیگرسفر می کنند.

ازاین سفر ها ، هم چیزی میاندوزند ، هم سیری میکنند، هم بیکار در خانه اوقات راهدر نمیدهند و مهمتر از همه ، کشورشان را بیشتر معرفی میکنند.

چندروز پیش ، گروهی از همین دختران دانش آموز که از امریکا راه افتاده‌اند ، به تهران رسیدند و ایرانیهای میهمان دوست که بهر حال در هر شرایطی این خصیصه ذاتی خود را برخ خارجیها میکشند این بار نیزنگذاشتندامریکائی های پولدار دست در جیب کنند و در نتیجه چندروز میهمان آموزش و پرورش بودند.

خبرنگار صفحه زنان‌روزنامه اطلاعات که فرصتی برای گفتگو با این گروه یافته‌بود، در گزارش خود نوشته است. دراین میان چندزن سالمند نیز دیده میشد .

چقدر این گروه جوان شاد و سرحال بودند ، شادابی و سرزندگی از سرو وضعشان میبارید . همه سر حال بودند و من دراین فکر که اینها باین شادابی هرگز پیر نخواهندشد؟ برای اینها زندگی‌جدی‌تراست یا برای جوانهای ما که در شانزده ،هفده سالگی، سمبل غمزدگی هستند ؟

اینها از زندگی بیشتر لذت می برند یاجوانهای ما که تابستان رابانق زدن اعضای خانواده‌و غرغر همسایه ها میگذرانند ؟ اینها راه درست میروند ، یاما که همچنان‌سردرگم‌دورخودمان می چرخیم ؟

به گروه آنها نظر انداختم ، تعدادی دختر و پسر جوان شانزده ، هفده ساله بودند که بدون نگرانی در جمع دوستان، میگفتند و میخندیدند. یکی‌از آنها برایم گفت :

باوجود آنکه ما در معاشرت آزاد هستیم ، ولی همین که صحبت تشکیل خانواده‌برایمان پیش آمد، همه دوستی ها و آشنائی ها پایان میگیرد،چون تشکیل خانواده برای همه جوانان امریکائی یك مسئله مهم و اساسی زندگی است.

از آنها پرسیدم ، معیار انتخاب شوهر برای شما که دوستان‌زیادی دارید ، چیست ؟ از شوهر آینده خودچه توقعی دارید؟

«دبرا » معتقد است که شوهر او قبل از هر چیز باید یك انسان باشد. درست است که دراین زمانه نمیتوان به شغل شوهر بی اعتنابود ،ولی خصوصیات خوب اخلاقی او هم در ادامه زندگی موثر است .

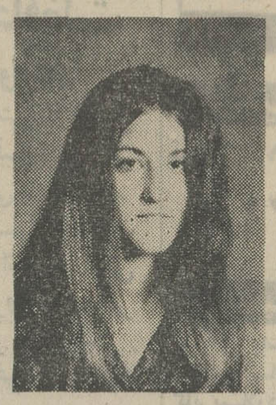

جودی سرجنت جیسن‌بایر دو دخترامریکائی

«جیسن بایر » دخترجوان شانزده ساله دیگر گفت : اوه ، در امریکا ، دختر ها چندان بلند پرواز نیستند ، تشکیل خانواده‌ای شاد و خوشبخت ، آرزوی هر دختر جوانی است.

«مری » ۱۷ ساله گفت : ازدواج هدف یك‌دخترامریکائی از دوستی باپسر هاست ، خصوصا که امریکائی ها بچه دوست هستند . من دلم می‌خواهد لااقل سه فرزند داشته باشم .

اماهمین دخترها که‌دراولین سالهای جوانی اینقدر شادمانه ازازدواج و خانواده خوشبخت حرف میزنند ، هیچکدامشان حاضر نیستند زودتر از ۲۵ سالگی بخانه بخت بروند،چون میگویند فعلا سالهای تحصیل است . اگر دراین سالها به دانشگاه نرویم ، آنوقت کی فرصت درس خواندن داریم . خصوصا که جودی میگفت : درست است که اخیرا سن ازدواج در امریکاپائین آمده ، ولی این یك امر گذراست . دوام نخواهد داشت . وقتی جوانها دیدند که در ازدواج در سنین کم شکست میخورند، بزودی متوجه اشتباه خود می‌شوند . خصوصا که اکنون بچه هایی که ازاین ازدواجها متولد میشوند بلاتکلیف می‌مانند.

تونیك و مینی‌شورت مناسب کنار دریا ، مدل تونیك از زیر سینه‌چین داراست‌و با حاشیه‌دوزی کنارو لب آستین ها وروی‌روسری تزئین شده‌است .
ازاین لباس برای کنار دریا می‌توانید استفاده کنید .

خداحافظی

چون جهت ادامه تحصیل برای مدتی عازم کشور انگلستان‌هستم ازکلیه دوستان وسرورانی‌که‌موفق بزیارتشان بعرض خداحافظی‌نشدم پوزش طلبیده موفقیت همگی رااز خداوند خواهانم

احمد خسروانی

شرکت سهامی نایلون کاریزد

تولید کننده بهترین تور پرده‌ای و پارچه های دانتل باطرحهای مدرن و نایلونی گلدار و ساده ، باتضمین رنك ثابت و مواد اولیه .
شرکت نایلون کار یزد در نقاط «مشهد، تبریز ، کرمانشاه ، زابل ، زاهدان نماینده رسمی می‌پذیرد . »
یزد ، نایلون کار ،بلوارفرح،تلفن٤٠٩٤

آ ـ ۲۷۹۹٤

سخنی چند از دبستان و کودکستان و دوره راهنمائی پروین بهنام

وموسس آن‌مدرسه(شادروان پروین بهنام)

دبستان « پروین بهنام »نامی است آشنا و شکوهمند برای هر فرد فرهنگدوست وعلاقمند به علم‌وتربیت و هر دانش‌آموز فعال وساعی ...

و چه‌نام پاك‌و باشکوهی‌است وچه زحماتی ، در راه احیاء و گسترش این کانون فرهنگی ، بنیانگذار آن شادروان پروین بهنام کشیده است . کانونی‌که از بدو تاسیس‌تابامروز،توانسته است گامهای موثرو سودمندی در راه تعلیم و تربیت‌و دانش‌آموزی بردارد.

وچه خوب است حال که موفقیت های این دبستان‌ذکر میشود یادی نیز از شادروان «پروین بهنام » بنیانگذار این کانون نمونه فرهنگی بشود.

و بهتر است این یادآوری را از زبان تیمسار بهنام ، همسر شادروان پروین بهنام بشنویم . تیمسار بهنام که متجاوز از شصت سال‌ازعمرش میگذرد ، بیش از نیمی ازعمر را در خدمت منظم ارتشی گذراندو سپس‌در راه‌بسط و گسترش‌امورفرهنگی دوشادوش شادروان همسر فرهنك‌ـ دوستش گام برداشته است .

تیمسار بهنام ، میگوید :

شادروان « پروین بهنام » دراصول کلی تعلیم و تربیت معتقد براین اصل بود که مسئله تعلیمو تربیت کودکان بخصوص ، هنگامی که در سنین پائین تر هستند و به اصطلاح دوران کودکستان را میگذرانند ، بایستی بقدری مورد توجه و دقت قرار گیرد که ظن کوچکترین خطا و اشتباهی در آن نباشد و روی همین اصول و فکر صحیح‌بود که کودکستان و دبستان‌پروین بهنام را پایه‌گذاری نمود وتا آنجا که در قدرت داشت در راه پیشبرد این کانون‌فرهنگی فروگذار نکرد.

روان شاد « پروین بهنام » در طول حیات زندگی خودبه تحصیل عشق میورزید. وپس از طی دوران تحصیل ضمن تدریس در مدارس موفق بطی دوره های مختلف و متعدد آموزش و احراز دانشنامه های گوناگون از ایران و کشور های خارج شدو بدو زبان فرانسه و انگلیسی‌آشنائی‌کامل داشت و دائم در مطالعه وبسط اطلاعات علمی بودو افتخار خود را تنها در تعلیم و تربیت نوآموزان مملکت خود می ـ دانست .

***

دبستان پروین بهنام‌توانسته است همه ساله در بین‌دبستان های دیگر مقام ارزنده خود را حفظ کندو روز بروز برتوسعه و گسترش خود بیفزاید.

اینك بمناسبت پایان سال تحصیلی برای نمونه دو تن از دانش آموزان این دبستان را که در پایان سال تحصیلی ۵۰ـ۵۱ توانسته‌اند در دوحوزه ناحیه یك آموزش و پرورش تهران مقام دوم و در دبستان مربوطه مقام اول و درامتحانات نهائی کلاس پنجم احراز کنند معرفی و نیز یادآور میشود که موفقیت این دانش آموزان عزیز ، براثر کوشش‌وجدیت اولیاء دبستان پروین بهنام می باشد . زیرا آنها سعی دارند همواره دانش آموزان خود را طوری تعلیم دهند که درتمام شئون موفق و به درجات عالی نائل آیند.

درعکس ، بترتیب« سید حسین احمدی » که با معدل ۱۸، درحوزه جلوه و «فرحناز مظفری » که با معدل ۱۷٫۸۲، رتبه دوم را در حوزه وقار کسب کرده مشاهده می‌کنید. امید است این موسسه‌فرهنگی که در یکی از نقاط جنوب شهر باجدیت خود موجب رفاه دانش آموزان و اولیای آنان را فراهم نموده توفیق یابد و مسئولان آن در انجام خدمات فرهنگی موفق گردند.

فرحناز مظفری با معدل۱۷٫۸۳ رتبه دوم را در حوزه‌وقار کسب کرد.

سیدحسین احمدی با معدل ۱۸ درحوزه جلوه.

نیازمندیهای شما

نیازمندیهای اطلاعات
تلفنی آگهی قبول میکند
تلفن‌های ۳۱۱۲۲۰-۳۱۱۲۲۴
۳۱۱۲۲۷-۳۱۱۲۲۹-۳۱۱۲۳۰

اثاثیه

خرید
بازرگانی فرش کیهان ۸۳۰۹۰۴ و ۸۲۳۷۷۶ خریدار نقدی همه رقم فرش کهنه و نو جهت صادرات روزولت میدان ۲۵ شهریور .

فرش طوسی ۷۵۹۰۲۹ همه نوع فرشهای کهنه اعلاو نو شمارا قیمت صادراتی ازسایرین بهتر نقدا خریدار است .

فروشگاه آسیا تلفنهای ۹۲۵۱۰۲ و ۹۲۲۸۳۲ خریدار یخچال برقی و نفتی تلویزیون قالی و قالیچه با اطلاع تلفنی و قیمت عادلانه خیابان‌شاه

فروشگاه آستارا ۹۲۶۴۰۲ خریدار یخچال برقی و نفتی تلویزیون، فرش و کلیه لوازم منزل بقیمت عادلانه ـ شاه چهارراه پیروز

فروشگاه‌مشرق ۹۲۹۳۲۷ بهترین خریدار یخچال نفتی برقی قالی‌قالیچه لوازم منزل

جهان کالا
خریدار یخچال، تلویزیون و لوازم منزل ، شاه چهارراه پیروز تلفن : ۹۲۵۴۵۸

فروشگاه فرش اخوان فرش نووکهنه و کلیه اثاثیه منزل شما را خریداریم تلفن ۴۷۲۱۲

فرش خواجه نصیر
بهترین خریدار فرش کهنه و نو معاوضه جهت صادرات‌تلفن ۷۵۲۶۹۰

فروشگاه ایران فرش
تلفن ۷۷۴۹۷۲
کلیه لوازم منزل شمارابهرمبلغ باشد بیشتر از سایرین نقد خریداریم .

فروشگاه آریا ۹۲۹۳۹۳ خریدار یخچال برقی‌نفتی فرش مبلمان اجاق گاز تلویزیون و اثاث منزل

نمایشگاه فرش‌طباطبائی
انواع فرش‌های کهنه ونوشما را در منزل نقدا خریدار است تلفنهای : ۴۰۴۱۰ و ۶۶۲۱۴۸
آ ـ ۴۷۳۵

فرش گلشن تلفن ۶۲۱۴۲۱ بهترین خریدار فرش کهنه همه رقم فرش نو موجود میباشد.

فروشگاه‌فرش تهران
کالا فرش اثاثیه منزل ۹۲۹۲۲۶

فروشگاه‌بختیاری تلفن۷۵۹۳۲۹ بهترین خریدار کلیه لوازم‌منزل

اطلاعات
صاحب امتیاز
عباس مسعودی
تهران خیابان حیاه
تلفن ۳۱۱۰۷۱

شرکت سهامی
ایران چاپ
چاپخانه اطلاعات
خیابان سپه مقابل پست‌خانه مرکز
تلفن ۳۱۱۲۳۳

فروشگاه فرش صمد خریدار همه‌رقم فرش کهنه و سایر لوازم‌منزل واشیاء قدیمی ۹۲۹۹۸۴

فروشگاه‌شایان ۹۲۳۳۸۱ بهترین خرید فرشهای کهنه و نو یخچال تلویزیون و سایر لوازم

نمایشگاه فرش توکلی فرشهای کهنه را با نو معاوضه و فرشهای کهنه را نقد خریدار است نمایشگاه ۶۲۱۴۰۵ بازار ۲۰۸۲۹

فروشگاه فروردین خرید فرش کهنه و نو تلفن ۶۶۱۶۵۵و ۴۳۰۸۵

فرش اردیبهشت شاه تلفن ۶۶۸۱۶۴

فرشهای کهنه شما راعادلانه نقدا خریداریم ۷۸۱۰۷۹

فرشهای کهنه
از متری ۳۰۰تومان به بالا خریداریم فرش اشراف جنب سینما پاسیفیک
۷۵۸۶۵۵

فروش دست اول
عکاس بهار
فروشنده کلیه لوازم عکاسی تلفن ۲۹۹۵۷

فروش‌دست‌دوم
ظروف چینی کریستال لوازم برقی آشپزخانه اثاثیه منزل فروشی سید خندان‌خیابان‌مینا مقابل نمایشگاه اتومبیل رایزن جاده قدیم شمیران شماره ۶۵ نزدیک مدرسه امریکائی تلفن‌ـ ۷۷۰۷۸۲
۱ـ۲ آ ـ ۶۳۷۶

یکدستگاه‌ماشین‌فتوکپی بمبلغ ۲۰ هزار ریال فوری بفروش میرسد تلفن ۶۳۵۷۹۶

کرایه
کرایه هر نوع‌ماشین تحریر بنگاه فنی ناصر تلفن ۸۲۶۲۰۵ دروازه‌دولت مقابل سعدی
آ ـ ۶۱۹۱

لوازم برقی

الکتریکی اسرام
لوازم الکتریکی تجریش باغ‌فردوس تلفن۸۷۲۸۲۱

مبل ودکوراسیون

پیراهن مبل	۳۱۹۵۰۵
تعویض پارچه‌مبل	۳۱۹۵۰۵
پرده‌دوزی‌شهرزاد	۳۱۹۵۰۵

پرده‌دوزی ارجمند ۳۱۷۳۷۰

شستشوی مبل وفرش

کنت سرویس
مبلمان موکت فرش و تشک اتومبیل شما را باآخرین‌تکنیک درجای خود سرویس‌مینماید
۷۷۶۷۱۳

شستشوی‌مبل‌فرش‌پرده
کلین سرویس مبتکر و پیشرو نظافت مبل‌وفرش و بادستگاه منحصر بفرد خشکشوئی پرده بانصب مجانی ۹۵۲۵۴۶

کارخانه‌قالی‌شوئی ماژیک
تلفن مرکز کارخانه ۶۶۱۸۲۲
تلفن‌شعبه‌جمشیدآباد ۶۶۱۸۲۳
تلفن شعبه‌تهران‌نو ۷۹۸۸۱
آ ـ ۳۶۲۱

کارخانه قالیشوئی ادیب
تلفن شعبه مرکزی ۹۵۶۵۶۵
تلفن خیابان نواب ۹۵۲۴۵۴
تلفن‌خیابان‌آذربایجان ۹۵۸۹۵۰

خشکشوئی مبلمان ادیب یکدست ۵۰ تومان در جای خود تلفن ۹۵۶۵۶۵

قالیشوئی ایران دویچ بهرین نوع شستشوی فرش در ایران تلفن : ۳۵۰۵۴۵

درایکلین سرویس آلمان خشکشوئی مبلمان فرش موکت‌در محل۷۹۵۳۰۷

تعمیرات

تلویزیون
تعمیرگاه تلویزیون الکترون تلفن ۷۶۳۶۸۲
تعمیرگاه تلویزیونهای R.C.A شاوب‌لورنس فیلیپس سییرا تلفونکن وسایر مارکهاباسرویس مجهز سیار درشهروشمیرانات

مؤسسه‌مهندسین ایران‌تلویزیون
تعمیرگاه مجهزتلویزیون های اروپائی و امریکائی
R.C.A.R.T.I.
شاوب‌لورنس دمونت‌بلر وستینگهاوس فیلیپس گراوندیك ، تلفونکن سرویس سیارضمانتنامه
تلفن ۷۶۰۷۶۴

تعمیرگاه ثابت
RCA RTI تعمیرتلویزیونهای با تخفیف استثنائی
تلفن ۶۶۹۱۷۰

تلویزیون سرویس شاد
سرویس فوری تلویزیونهای اروپائی امریکائی . شاوب لورنس . آر . تی . ا ونصب آنتن تمام کانال تلفن۷۶۴۵۴۱ سرویس سیار تعمیر در محل

سرویس تلویزیون
گارانتی تلفن ۶۲۸۳۷۱
سرویس سیار R.T.I., R.C.A سییرا مدیاتور جنرال الکتریک و گراندیک بویژه شمیرانات .

تلویزیون فوری در منزل تعمیر میشود ۹۶۰۵۴۶

تعمیر تلویزیون فوری در محل تلفن ۸۸۳۸۲۸

کولر
نصب و سرویس ورنك کولرو کانال کشی‌فوری ۷۹۳۸۹۷

رضاجوادی
تعمیرگاه مجهز مرسدس بنز
خیابان سپه غربی بین خوش و قصردشت
تلفن ـ ۹۵۵۹۲۲ـ ۹۵۶۵۸۳

سرویس مجاز شماره ۴
آزمایش ۷۸۶۳۰

تعمیر کولر آبگرمکن ۷۹۶۱۰۳

سعید
عامل نصب کولر آبی و آبگرمکن و لوازم گاز سوز
تلفن ۷۹۵۵۴۷

سرویس مجاز شماره ۱۲۴
ارج
نصب . رنگ‌امیزی ،سرویس، تعمیر و پخش قطعات یدکی کولر و آبگرمکن
خیابان سیروس ـ بین سرچشمه‌و چهارراه‌بوذرجمهری مقابل پمپ بنزین ـکارگاه‌فنی کورش‌تلفن ۳۵۰۱۸۴
۱ـ۱۶ آ ـ ۲۴۱۰۸

نصب کولر فوری
نقد و اقساط تلفن ۷۹۵۳۷۸

موسسه مونت ۷۹۶۱۰۳ نصب کولر کانال کشی فوری

سرویس کولر ۲۰۰ریال پوشال ۴۰۰ ریال
تلفن ۶۶۳۲۸۷

یخچال
تعمیرگاه سید حسین ۸۸۲۴۳۸ تعمیرهرنوع یخچال رختشوئی ابگرمکن . سرویس و نصب کولر .

تعمیرات یخچال فوری سردخانه . رختشوئی ـ کولر گازی ۷۹۳۸۹۷

سرویس آبگرمکن ۹۲۰۶۶۴

تعمیریخچال سردخانه کولر شوفاژ ۴۳۳۵۵

تعمیرگاه یخچال فریجیدر اساس یدکی موجود۷۵۲۳۳۶
۱ـ۲۶ آ ـ ۴۳۴۱

تعمیرگاه یخچال‌فوری۸۸۲۴۳۸
۱ـ۲۶ آ ـ ۲۳۲

شماره‌تلفن‌جدید موسسه فنی توریکار ۹۲۰۶۶۴ سرویس‌یخچال ـ کولر ـ آبگرمکن

تعمیرگاه درودیان تعمیر یخچال و کولر اتومبیل تلفن ۷۵۹۶۰۰

فروش اتومبیل

مدل ۶۹
ب ام و ـ ۲۰۰۰ مدل۶۹ خیلی تمیزفوری بفروش میرسد ساعت ۵ الی ۸ بعد از ظهر با تلفن ۷۵۳۹۵۳ تماس بگیرید

اپل
مدل ۶۰
یکدستگاه اتومبیل اپل آلبالوئی تمیزمدل ۶۰بارادیوگرام‌فروشی ۵۳۳۳۴۱
۱ـ آ ـ ۶۳۹۰

خرید
مورد نیاز اتومبیل
بیك اتومبیل ۸ سیلندرامریکائی اتوماتیك هیدرولیك مدل از ۶۰ ببالا بدون پیش قسط ماهی هزار الی هزار و پانصد تومان نیازمندیم .
تلفن ۳۱۸۸۰۶

فروشگاههای اتومبیل

برادران گلپایگانی
خرید وفروش انواع مینی بوس نوودست دوم بطورنقدواقساط ومعاوضه کهنه ونو
تلفن ۵۳۶۳۰۱ و ۲۷۹۰۰

قبل از خرید و فروش هر اتومبیلی از نمایشگاه اتومبیل بوستان دیدن‌کنیدتلفن۹۵۳۶۳۰ شیرازی
آ ـ ۹۴۸۵

ژیان ۵۱
نقدواقساط
آماده برای تحویل
نمایشگاه اتومبیل امیر
میدان محمدرضاشاه
تلفنهای ۹۲۰۰۹۰ و ۹۲۹۶۶۶

برای اتومبیل شما

محافظت
اتومبیل
قیر پاشی اتومبیل بوسیله قیر صداگیر پلاستیکی بندیکسر . پپسی کولا جیحون پائین‌تر از دامپزشکی جنب فروشگاه قیر بندیکسر سالن قیر پاشی تلفن ۹۵۳۶۰۱

لوازم پنچر گیری مدرن بعلت‌تغییر شغل بفروش میرسد . تلفن ۸۲۰۲۰۹

روکش صندلی اتومبیل
فقط
کارچر
ایرانشهرجنوبی ـ تلفن:
۸۲۰۳۵۲

FIAT
تعمیرگاه مرکزی فیات
تعمیر همه نوع اتومبیل فیات باسرویس مجهزشهنازچهارراه صفا شماره ۱۲۹تلفن ۷۵۹۶۷۴
آ ـ ۶۴۰۳

کرایه

اتولوکس
اتومبیلهای تشریفاتی با راننده برای داخل و خارج از تهران میدان فردوسی تلفن ۸۲۱۲۷۰ و ۸۲۶۶۰۵

کالج بار
بارکش شهر وحومه
حمل بار بتمام نقاط ایران
تلفنهای
۶۶۱۱۱۱
۴۱۱۱۱

گلدن تاکسی ۷۷۸۸۲۲

اتومبیل کرایه
برادران منصوری
اتومبیلهای آخرین سیستم باراننده و بدون راننده داخل وخارج شهر
آریانا بین چهارراه قصرالدشت کارون
تلفن ۹۵۶۲۲۵

سعید
نمایندگی فروش ماشین های‌اداری فاسیت المپیا مونروکلیه‌اجناس‌الکترو لوکس تعمیرگاه مجهز ماشینهای تحریرحساب جاروی برقی و یخچال نفتی الکترو لوکس تلفن ۴۲۹۰۶

تلفن جدید
رشدیه بار
۹۲۵۳۳۳
۹۲۵۳۳۴
بارکش شهر و حومه وحمل بار به تمام نقاط ایران

جرثقیل بابك‌آیزنهاور تلفن ۹۷۸۰۸۰ و ۹۵۹۵۸۸

ژاله بار تلفن ۳۱۵۳۸۷

ILAS
ام . آ . اس
اتوبوس ومینی بوس دربست
۹۷۰۸۱۴
۹۷۸۸۱۵

روزولت بار
بارکش شهر وحومه وشهرستان وانت ـ کامیونت ـ کامیون
روزولت ـ سه راه عباس آباد
تلفن: ۸۳۹۹۰۳

جرثقیل توانا
تلفن : ۹۵۴۰۹۱
۹۵۲۱۸۰

ماشین آلات

تعدادی ماشین‌آلات راه سازی‌و ساختمانی مارك کاترپیلارد بعلت اتمام کار یك شرکت خارجی بفروش میرسد تلفن ۹۵۷۴۴۲

بتونیر روی کامیون با کارخانه سیلوی بتون ARBAU ودستگاههای شن‌وماسه‌شوئی پارکرو سنك شکن‌بعلت خاتمه کار یك شرکت خارجی بفروش میرسد تلفن ۹۵۷۴۴۲

استخدام

بیك خدمتکار زن نیازمندیم بتلفن ۶۳۲۳۳۰ و ۶۳۲۵۲۱مراجعه‌فرمائید

دو نفر سکرتر نیم وقت برای مطب دندانپزشکی موردنیاز است خیابان ایرانشهر نبش‌ثریاشماره ساختمان ۱۱۶ تلفن ۸۳۴۱۵۱

موسسه تجارتی ژاپنی
به یکنفر جوان ایرانی دیپلمه که سن او بین ۲۲ تا ۳۰ سال از خدمت نظام وظیفه معاف و به زبان انگلیسی مسلط باشد نیازمند است . متقاضیان مشخصات و حقوق درخواستی را با دستخط خود در دوزبان فارسی و انگلیسی به صندوق پستی ۱۵۰۴ ارسال دارند.
آ ـ ۹۲۳۳

استخدام :
شرکت‌سهامی کارخانجات صنعتی اسپید دو نفر دیپلمه‌فنی‌رشته‌فلزکاری آشنا به نقشه کشی وطراحی قالب و ابزاررا استخدام می‌نماید داوطلبان میتوانند از ۵ الی۷ بعد ازظهر به‌اداره مرکزی شرکت واقع در خیابان تخت جمشیدبین بهار و روزولت شماره ۱ر۴۴۱ مراجعه نمایند .

شرکت معتبری یک نفر فارغ‌التحصیل دانشگاه با ۷ سال سابقه کار برای مدیریت فروش و پخش گاز در سراسر ایران با حقوق مکفی استخدام میکند داوطلبان سابقه کارخود را به صندوق پستی ۲۷۵۶ ارسال دارند.
آ ـ ۶۳۲۸

شرکت معتبری به دو نفر ماشین نویس فارسی باحداقل دو سال سابقه کار و دیپلم کامل متوسطه با حقوق مکفی استخدام میکند داوطلبان همه روزه از ساعت ۸ صبح تا ۱۲ و ۱ تا ۵ بعد از ظهر با تلفن ۹۶۲۰۵۶ تماس حاصل‌فرمایند
آ ـ ۶۳۲۸

پزشک جراح عصرکار استخدام میشود تلفن ۸۲۰۹۸۲ و ۸۲۵۴۳۸
آ ـ ۶۳۰۴

بیکنفر مکانیک که به تعمیرات اتوبوس و مینی‌بوس بنز واردباشد نیازمندیم‌داوطلبان به خیابان آیزنهاور نزدیک میدان شهیاد شرکت‌ام ـآ‌ـاس مراجعه کنند . تلفن۹۷۰۸۱۴
۱ـ۳ آ ـ۶۳۲۱

ماشین‌نویس فارسی و لاتین برای تمام روز یا نصف روز مورد نیاز است تلفن۶۶۳۸۲۷
آ ـ ۶۲۵۷

برای تکمیل کادر کارمندان‌شرکت‌تولیدی وصادراتی
یکنفر دوشیزه یا بانو یامرد جوان ماشین‌نویس لاتین که بانگلیسی و حسابداری‌اشنائی داشته و دارای سابقه کار باشنداستخدام‌میشونددارندگان دیپلم حق تقدم دارند داوطلبان با صندوق پستی شماره ـ ۱۴۵۸ر۱۴ مکاتبه نمایند .
۱ـ۲ آ ـ ۲۸۰۸۰

خدمتکار زن
مورد احتیاج است با تلفن ـ ۸۸۱۴۰۰ تماس بگیرید .
۱ـ۲ آ ـ ۹۳۸۳

شرکت معتبری یکنفر مهندس مکانیک با ۵ سال سابقه کار برای مدیریت‌امور فنی‌تاسیسات ماشین‌آلات‌و ساختمانهای‌مستقر درسراسر ایران با حقوق مکفی استخدام میکند داوطلبان سابقه کار خود را به‌صندوق پستی ۲۷۵۶ ارسال دارند.
آ ـ ۶۳۲۷

کار و آموزش
۲۵ نفر علاقمند به کار رادیو تلویزیون نقشه کشی برق فشار قوی و ۲۰ نفر علاقمندبه ماشین نویسی پس از یکدوره کوتاه آموزش به کار مشغول میشوند پهلوی نبش بهرامی تلفن ۴۹۴۹۴ و ۶۶۳۷۶۰
آ ـ ۶۴۸۶

بعده‌ای ویزیتورباسابقه وحرفه‌ای باحقوق ثابت وپورسانتاژ نیازمندیم . خیابان اسلامبول ساختمان پلاسکو طبقه چهارم شماره ۳۵۴
آ ـ۶۴۲۱

بیکنفر تلفنچی و یکنفرماشین نویس زن نیازمندیم تلفن ـ ۴۵۱۶۸ و ۶۶۲۴۵۹
آ ـ ۶۴۲۹

استخدام
چند نفر کارگر درجه یك‌و درجه دو بشرح زیر : تراشکار ـ فرزکار و پرس‌کار که بتوانند از روی نقشه فنی کار کنند و خدمت زیر پرچم راانجام داده یا دارای معافیت باشند مورد لزوم یکی از کارخانجات تولیدی است . حقوق مکفی پس از آزمایش عملی تعیین می‌گردد . متقاضیان با راهنمای شماره ۲۹۴ روزنامه اطلاعات مکاتبه نمایند .

فروش جرثقیل
جرثقیل تمام گردان ۲۵ تن با ۴۰ متر بوم
جرثقیل تمام گردان ۱۲ تن با ۲۴ متر بوم
جرثقیل ثابت ۲۰ تن با ۱۱ متر بوم
وهمچنین تعدادی ازانواع دیگر جرثقیل
تلفن ۹۵۸۳۳۱

رضا ـ قربانیان
وکیل پایه یك دادگستری
با ۲۵ سال سابقه قضائی قبول وکالت می نماید .
داودیه ـ خیابان اطلسی ـ کوچه مهران پلاک۷۱تلفن۷۷۴۲۹۱

کارخانجات صنعتی‌ایران ناسیونال تعدادی کارگر صافکار با سابقه را استخدام میکند .
داوطلبین‌باید گواهینامه کلاس ششم ابتدائی و برك خاتمه خدمت نظام وظیفه را داشته باشند. واجدین‌شرایط همه‌روزه در ساعات اداری (غیراز ایام‌تعطیل) به کارگزینی کارخانجات ایران ناسیونال واقع در کیلو متر۱۸ جاده کرج‌مراجعه کنند .

An experienced typist secretary is needed for a big government enterprise in the suburb of Tehran. Good command of English is essential. Good salary and remunerations are offered. Please refer to the following address on Saturday 22, Sunday 23 or Monday 24 July between 6 and 8 p.m. Do-Rahi Yousof-Abad-Kucheye Homayoon No. 9 Tel. 628770.

یک دوشیزه یا بانو
سکرتر که تسلط کامل بزبان انگلیسی و ماشین نویسی‌لاتین داشته باشدمورد احتیاج‌است. خیابان سعدی ساختمان فیات شرکت سهامی موتوربال تلفن ۳۱۹۴۲۵
۱ـ۲ آ ـ ۲۸۴۲۸

آگهی استخدام
گروه مهندسین مشاور وابسته بیک موسسه انگلیسی در تهران بیک نقشه‌کش درجه اول احتیاج دارند . داوطلب باید ایرانی وخدمت نظام‌انجام داده و یا معاف باشد و زبان انگلیسی را خوب بداند . داوطلب باید بتواند راسانقشه تهیه‌نماید ونیزصلاحیت اصلاح ونظارت درکار سایر نقشه‌کش های اداره را داشته باشد . حقوق براساس استعداد و صلاحیت داوطلب تعیین خواهد شد .
راهنمای شماره ۲۹۹ روزنامه اطلاعات تلفن ۳۱۱۲۳۱مراجعه فرمایند .
۱ـ۳ آ ـ ۹۳۸۷

به تعدادی فروشنده وآرایشگر خانم و آقا نیازمندیم . پهلوی امیراکرم ساختمان‌کیان طبقه اول گیسوی ونوس .
آ ـ ۶۴۲۷

دکتر دندانپزشك با پروانه دائم فوری مورد نیازاست تلفن ۷۵۴۸۱۱

بیك زن و شوهر بدون بچه جهت کار در منزل نیازمندیم ۳۱۷۱۸۳

به بانوئی مسلط به‌ماشین نویسی لاتین برای کار تمام وقت صبح و عصر نیازمندیم لطفا به تلفنهای ۱۷ـ۶۶۰۳۱۶ مراجعه فرمائید .
۱ـ۲ آ ـ ۲۸۳۷۸

یکنفر ورق‌کار و چندنفر جوشکار مورد لزوم است تلفن ۳۵۲۰۶۲
۱ـ۲ آ ـ ۹۴۸۳

بانوئی جهت تزریقات نیازمندیم تلفن۳۵۵۹۳۶

یك شرکت‌بزرك صنعتی در تهران به یکنفر مرد جوان دیپلمه که خدمت سربازی را انجام داده و خواندن‌ونوشتن‌انگلیسی را بداند برای صبح و عصر در امور خرید و استعلام‌بها احتیاج‌دارد. داوطلبان تقاضای خودرا با دو قطعه عکس و رونوشت شناسنامه و تعیین‌میزان حقوق‌توسط صندوق پستی شماره ۱۴۹۱ ـ تهران ارسال دارند .

استخدام
یکنفر حسابدار با شرایط زیربرای تمام وقت‌مورداحتیاج میباشد .
۱ـ حداقل مدرک تحصیلی دیپلم متوسطه .
۲ـ وارد به‌امورحسابداری واجدین شرایط همه روزه از ساعت ۱۷ الی۲۰ به ویلای شمالی جنب کلیسای ارامنه ساختمان ۳۴۵ طبقه چهارم شماره ۱۴ مراجعه فرمائید.
۱ـ۳ آ ـ ۶۴۷۶

تعدادی ویزیتور
با حقوق ثابت و پورسانت استخدام میشوند طالبین به‌بین سه‌راه شاه وامیراکرم کوچه گودرز ساختمان جلوه‌فر طبقه اول سازمان مثلث مراجعه نمایند .
آ ـ ۶۴۶۴

فروشنده
تعدادی دوشیزه جهت شیرینی فروشی نیازمند است خیابان ویلا بالاتر از تخت جمشید ـ شیرینی دانمارکی از ساعت۱۰ صبح تا ۱۲ مراجعه شود .
۱ـ۲ آ ـ ۹۴۸۹

تعدادی دوشیزه یابانو
جهت فروشنده‌گی باحقوق‌ثابت وپورسانت استخدام میشوند طالبین به بین سه راه شاه و امیراکرم کوچه گودرزساختمان جلوه‌فر طبقه اول سازمان‌مثلث مراجعه نمایند .
آ ـ ۶۴۶۵

تعدادی خانم و آقا شیکپوش خوش برخورد با حقوق ثابت وپورسانت نیازمندیم خیابان لاله‌زار پاساژ بهار طبقه سوم شرکت‌کارون فیلم‌تلفن۳۱۴۵۱۹
آ ـ ۶۴۶۶

جویای کار

حسابدار ورزیده وارد به‌کار دفترداری با چندین سال‌سابقه از ساعت ۱ بعد از ظهر به‌بعد با ماشین ژیان جویای کار میباشد تلفن۳۱۱۲۳۱ راهنمای ۲۷۱ روزنامه اطلاعات

راننده دوشخصی باگواهینامه رانندگی و برگ معافی باسواد و باسابقه وهمچنین برای‌کار های هتل‌ها و یا پیشخدمتی یا آشپزی هتل تلفن ۳۱۱۲۳۱ راهنمای ۳۰۱ روزنامه‌اطلاعات

راننده پایه دو تهران با ۱۶ سال سابقه کار و فنی آماده کار ۹۲۱۸۶۷
آ ـ ۹۴۲۳

راننده دو شخصی
متاهل با سواد وارد بامورفنی اتومبیلهای اتوماتیک و غیره آماده کار میباشدتلفن۷۹۴۲۰۹
آ ـ ۹۴۹۱

آموزشگاهها

استخدام
بشرط ۲۵ روز کارآموزی‌تعداد ۲۲ نفر خانم و آقا با داشتن معلومات حدود سیکل اول به بالا پس از مدت ۲۵ روز کارآموزی ماشین نویسی استخدام خواهند شد.
آموزشگاه بهروز نو
اول خیابان شاه‌آباد ساختمان ده طبقه شماره ۲۳۳
آ ـ ۶۲۰۳

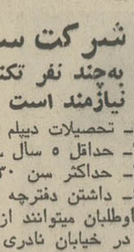

ماشین نویسی
دیپلمه‌ها توجه‌کنید
آمادگی برای استخدام فوری
ما با بهای بسیار نازلی‌شما را برای استخدام در ادارات و سازمانهای مختلف آماده کرده و موفقیتتان را کاملا تضمین میکنیم .
ماشین نویسی ربانی‌شاه‌آباد ـ مقابل سینما حافظ ـ تلفن ـ ۳۱۷۱۳۵
آ ـ ۵۱۶۶

ماشین نویسی
آموزشگاه ماشین‌نویسی
بیژن
همتاندارد میتوانید امتحان‌کنید میدان ژاله جنب پمپ‌بنزین .
آ ـ ۶۲۲۱

پس‌از دیدن یکدوره‌ازکلاس های موزیک گام دررشته دلخواهتان شروع به فعالیت هنری نمائید سه راه شاه‌نبش کوچه سیمرغ‌کلاس‌های‌موزیک گام تلفن ۶۶۱۴۳۳
آ ـ ۴۰۸۷

تعلیم رقص
هنرستان رقص تارپین‌یان حافظ چهارراه کالج ۶۶۲۳۵۸

تعلیم موسیقی
اندیشه هنرجوی گیتار میپذیرد ۴۱۹۹۲
۱ـ۱۰ آ ـ ۵۷۵۷

تعلیم رانندگی
هنرستان فنی پرستو
مرکز اموزش صحیح رانندگی و مکانیکی ترافیک مجهز به بهترین و مدرنترین وسایل آموزش با مربیان ورزیده و بدون اتلاف وقت با هزینه کم نشانی چهارراه گمرک شاهپور تلفن ۲۳۹۱۶
آ ـ ۶۶۷۴

تدریس خصوصی

انگلیسی توسط
MR. MAYER
ساعتی ۱۵ تومان
تلفن ۹۵۰۵۸۲

فیزیك شیمی ریاضیات در ۵ جلسه باتضمین قبولی توسط دانشجویان سال چهارم دانشکده پلی‌تکنیك تهران باچهار سال سابقه تدریس خصوصی و دبیرستان تلفن ۳۵۴۶۶۲

ریاضیات‌فیزیك و شیمی بویژه دبیرستان البرز توسط دانشجوی سال چهارم دانشگاه اریامهر ۸۶۶۵۴۰

ریاضیات‌فیزیك‌رسم‌فنی توسط مهندس مکانیک تلفن ۷۹۹۱۹
آ ـ ۶۱۳۷

تدریس خصوصی برای بانوان و دوشیزگان توسط دوشیزه لیسانسیه تلفن ۹۵۶۱۸۸

تدریس دروس دبیرستان بویژه مردودین سال اول دبیرستان با تضمین موفقیت ۷۵۷۴۱۸ میرحسینی
۱ـ۳ آ ـ ۶۲۵۸

ساعتی ۱۵۰ ریال انگلیسی ـ فرانسه ـ آلمانی ۷۶۵۴۸۷

دراك استور تخت‌جمشید استخدام میکند
۱ـ دکتر داروساز یک شب درمیان .
۲ـ دکتر داروساز تمام وقت روز
۳ـ کمک داروساز و نسخه پیچ‌یک شب درمیان .
۴ـ کمک داروسازو نسخه‌پیچ‌نیمه وقت صبح یابعدازظهر
لطفا درساعات اداری بدفتر دراگ استورتخت جمشید مراجعه نمائید .

استخدام تکنیسین مکانیک
شرکت سهامی تولیدارو
به‌چند نفر تکنیسین مکانیك‌با شرایط زیر نیازمند است .
۱ـ تحصیلات دیپلم فنی رشته مکانیک یا فلزکاری
۲ـ حداقل ۵ سال سابقه کار روی ماشین‌آلات صنعتی
۳ـ حداکثر سن ۳۰ سال
۴ـ داشتن دفترچه پایان خدمت یا معافیت دائم
داوطلبان میتوانند از ساعت ۱۲ الی ۱۴ بکارگزینی این شرکت در خیابان نادری چهارراه یوسف‌آباد پلاک ۲۴۹ مراجعه فرمایند.

اطلاعیه کلاس تکنیسین برق فشارقوی
از کلیه کسانیکه در کلاس تکنیسین برق فشار قوی‌کاخ دانش‌نامنویسی‌نموده‌اند خواهشمند است روز ۱۶ مرداد ماه ساعت ۵ بعد از ظهر در شعبه فرانسه این انجمن حضور بهمرسانند.

اطلاعیه کلاس رادیوتلویزیون
از کلیه کسانیکه در کلاس رادیو تلویزیون کاخ دانش نامنویسی کرده‌اند خواهشمند است روز۳۱ تیرماه در شعبه فرانسه این انجمن حضور بهمرسانند . آنهائیکه ثبت نام نکرده‌اند قبلا ثبت نام فرمایند .
خیابان فرانسه کوچه مرجان

نیازمندیهای شما

تدریس خصوصی فرانسه و اسپانیولی توسط دوشیز فرانسوی تلفن ۸۹۰۳۱۵

تدریس خصوصی فیزیك ، شیمی بانست کنکور توسط دانشجو تلفن : ٤۹۰۰٤
۱ـ۲ آ ـ ٦٤۲۳

تدریس خصوصی ریاضیات فیزیك ، شیمی ، رسم فنی توسط دانشجوی آریامهر تلفن ۳۵۲٦۲۳ الیاسی
آ ـ ٦۳۲۳

ریاضیات فیزیك شیمی دانشجویان با تجربه ۷۸۰۱۹۲
آ ـ ٦٤٦۳

پانسیون

قابل توجه خانواده‌های محترم کودکان خود را با خاطری آسوده به پانسیون شبانه‌روزی کودکستان بوستان کودک بسپارید نارمک هفت حوض پارك شرقی میدان۳۲ تلفن ۷۹۳۸۷۸

پانسیون مریم
برای دختران‌دانشجو وبانوان تلفن ۸۹۱٤۲۳

پانسیون
پانسیون شبانه روزی فردای کودك
برای ثبت نام فرزندان شما آماده است یوسف‌آباد ـ خیابان‌محمدرضاشاه ایستگاه چهارم‌خیابان ۲۹ تلفن ٦۲۷۱۵۷
۱ـ٤ آ ـ ۲۸۵۸٦

املاك و مستغلات

فروش خانه فروشی

برمثیریه خانه‌ای دارای۷اطاق باآب و برق و تلفن فروشی تلفن ۲۹۰۲۲
۱ـ آ ـ ٦۳۸۹

سه باب ساختمان واقع در قلهك شامل دو طبقه‌و نیم با سرویس کامل برای هردستگاه بفروش میرساند تلفن۳۱٦٦٦۷
ساعت ٦ بعد از ظهر
۱ـ٥ آ ـ ۹۱۲۳

شمال‌چهل‌متری کریمخان زند ساختمان ۳ طبقه ٤ اطاقی نو ساز با شوفاژ و تلفن‌برای فروش‌واجاره آماده‌است تلفن ٦۲۷٤۳۵

منزلی نوساز ۳۰۰ مترودوطبقه ۲۲۵ متر زیربنا با سرویس مجزا جمعا ۸ اطاق چاله‌هرز بلوار شهرزاد ۱۲ متری مقابل گرمابه نقش جهان ساختمان جنوبی نقد یا معاوضه با منزل کوچکتر تلفن ۵۳۵۸۸۷ مرتضی اسفندیه .
۱ـ۲ آ ـ ٦٤٤۰

منزل شمالی دو طبقه مسعلانی در داودیه شمیران حدود ۹۰۰ متر مساحت ۹۰۰ متر زیر بناهر طبقه ۵ اطاق خواب سالن ناهار خوری سرویس کامل استخر قیمت یك میلیون تومان مقطوع تلفن ۷۷۰۲٤۱ و ۷۷۵۸۲۵

یکباب خانه فروشی امیرآباد شمالی تلفن ٦۳۰۱۳۲
۱ـ۳ آ ـ ۵۸۰۹

اوکازیون مطالعه بفرمائید مستغل فروشی مرغوب برای تامین نان خانه خریداری بفرمائید
دودستگاه متصل بهم با ورقه مالکیت جداگانه با ۸۰۰ متر زمین ودوهزار ودویست متر بنای سه طبقه و چهار طبقه مشتمل بر چندین مغازه لوکس فروشی و فوقانی های آنکه محل کسب است بامستاجرین معتبر بدون دیناری هزینه تعمیراتی در سال پس از کسر مالیات مستقلاتی و نوسازی از عایدی خالص با احتساب بهره سالیانه از قرار صدی هفت و نیم فروخته‌میشودقیمت یک دستگاه مبلغ ٤۵۰ هزار تومان و دستگاه دیگر به مبلغ ۵۷۵ هزار تومان فروخته میشود برای دیدن محل واخذ توضیحات رجوع فرمائید ۳۱۹۷۸٤ لالهزار جنوبی به بنگاه کوشان .
آ ـ ٦٤۲۸ ٦

آپارتمان های مدرن با تهویه‌مطبوع و آسانسور و تلفن مسکل با سند مالکیت جداگانه واقع‌در خیابان شاه عباس کبیر ساختمان کارواش با شرایط سهل بفروش میرسد . تلفن ٦۲۰۳۸۵

یک عمارت ۳ طبقه با تمام وسایل و تلفن (۳ آپارتمان جداگانه) در خیابان ایرانشهر شمالی کوچه علوی به فروش میرسد عصرها تلفن ۸۲۳۲۰٦
۱ـ۳ آ ـ ۲۷٤٤٤

خانه کوچك فروشی بقیمت ۲۰۰ هزار تومان
درعباس‌آباد نزدیک نادرشاه بمساحت دویست متر با سه اطاق و تلفن و برق کانال‌کشی کولر رجوع فرمائید ۳۱۹۷۸٤
به : بنگاه کوشان
۱ـ۲ آ ـ ۲۸۵۳٤

خانه دو طبقه مجزا
تازه‌ساز ۳٦۰ متر هرطبقه‌پنج اطاق و هال حمام باوان آشپزخانه لوکس‌نزدیک‌خیابان صفی‌علیشاه بقیمت ۳۵۰ هزار تومان ۳۱۹۷۸٤ بنگاه کوشان
آ ـ ۲۸۵۳٦

نارمك کوی کالاد
خانه‌ای یکصبه مشجربه مساحت ۵۲۸ متر ۱۵متن استخر آب و برق‌وتلفن بیواسطه۱۹۷ هزارتومن تلفن ۷۹۲۲۰۵ بعد از ظهر ها مراجعه فرمائید

یکباب‌خانه جنوبی مستقلاتی‌نو ساز ، واقع در دوراهی قلهك بمساحت ۱۹۱ متر مربع۲طبقه ۲٤۰ متر زیربنا، دارای٦اطاق ۲هال ، آشپزخانه ، زیرزمین، گاراژ ، حمام ، آب ، برق ، تلفن قیمت مقطوع بدون واسطه ۲۰۰ هزار تومان تلفن۸٦۲۲۲۳
آ ـ ٦٤٦۱

ویلای فروشی‌در خیابان لاله‌کوی صاحبقرانیه
یکدستگاه ویلای یک طبقه واقع در خیابان لاله کوی صاحبقرانیه (آبیک) که تمام اقساط آن پرداخت شده‌است نقدا و بدون واسطه بفروش میرسد . طالبین همه روزه از ساعت ۵ تا ۷ بعدازظهر باتلفن ۸۲۷۰۱٦ مذاکره فرمایند .
۱ـ۵ آ ـ ۹۳۳۷

باغ فروشی

باغچه فروشی
سربل کرج بطرف ماهی‌سرا باغچه‌مشجر بمساحت ۱٦۰۰متر برجاده اصلی (دوبر) با آب و قبض تلفن به قیمت خیلی مناسب به فروش میرسد تلفن ٦٦۸۱٦٤
آ ـ ٦۳۵٤

آپارتمان فروشی

باقساط
فقط ٤ دستگاه
فقط چهار دستگاه آپارتمان ۳ اطاقه مجهز با هال بزرك ـ برق ـ شوفاژ ـ کولر و کف موکت در انتهای بلوار الیزابت‌چهار راه‌امیرآباد موجود است . از ساعت ۸ صبح الی ۱۲ و ۳ تا۸ بعد از ظهر با تلفن ٦۳۳۱٤۷ تماس بگیرید

برتهران
مسلط هستید
در آپارتمان های ما
بسبك آمریکائی
۵ و ٦ اطاقی
با تهویه مطبوع
و ۲آسانسور
و ۲ هزارمتر فضای‌سبز
استخروپارکینك
در خیابان ونك
نصف نقد و بقیه
اقساط ۱۵ ساله
تلفن ٦۲۲۷۳۳

زمین فروشی

زمین‌ارزان
با سند مالکیت بقطعات ۱۲۰ متری ببالا شمالو جنوب جاده ٤۵ متری اسفالته خیابان خراسان تلفن ٤۷۲۱۲ اخوان خیابان شاه‌اول فروردین جنوبی

خرم‌دشت

بهترین منطقه ویلائی جاده آبعلی کیلو متر ۲۸ خیابانهای اسفالته با اسلوب‌صحیح بقطعات ۱۰۰۰ متری‌نقد و اقساط تلفن ۷٦۵۱۱۷ سرویس مجانی همه روزه آماده است .

زمین شمال هنرسرای عالی نارمك از ۲۵۰ الی ۵۰۰متر نقد واقساط ۷۸۱۹٤۱

شهر ییلاقی اقبالیه‌کرج متری
۴۵ ریال
دفتر کرج ویلا
تلفن ٦٦۷۳٤۳

کرج

نیمساعت فاصله از میدان شهیاد

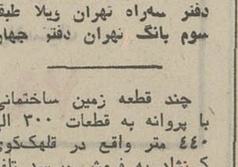

زیبادشت در تامین مسکن و سلامتی وآسایش شما ومطمئن ترین پس‌انداز .
زیبا دشت هر روز زیباتر میشود
توصیه‌سازمان‌زیبادشت
از کلیه نقاط پیشنهادی حومه کرج فبلا دیدن‌نمودیعدا برای هرگونه مقایسه از باغات محصور ویلائی زیبادشت که آماده برای ساختمان استغیر دیدن نمائید و آنگاه برای‌خرید تصمیم بگیرید تلفن ۵۳۹۸۹۹ـ ۲۳۷۰۰ و بعدازظهر ٤٤۳۱۱
نشانی : اتوبان کرج خروجی جاده شاهدشت ۹ کیلومتر بطرف جنوب

زیبادشت

۱ـ۳ آ ـ ۵۸٤۰

زمین‌به‌قطعات ۱۰۰متری متری
۴۵ تومان
جنوب غرب تهران
دفتر سه‌راه تهران ویلا طبقه سوم بانك تهران دفتر جهان

چند قطعه زمین ساختمانی با پروانه به قطعات ۳۰۰ الی ٤٤۰ متر واقع در قلهك‌کوی کی‌نژاد به فروش میرسد تلفن ۳۱٦٦٦۷ ساعت ٦ عصر
۱ـ۵ آ ـ ۹۱۲۳

اراضی مجاور جاده خراسان از متری ٦۰ تا ۳۵۰ ریال جزئی و کلی نقد و اقساط بفروش میرسد تلفن ۷٦٤۸۷۹

ده هزار متر زمین قطعه دوم‌جاده سپهبد رزم‌آراء جهت هرنوع‌کار تجارتی بفروش میرسد . شاه اول فروردین جنوبی فروشگاه اخوان تلفن ٤۷۲۱۲

فروش سرقفلی

دو باب مغازه در فرح جنوبی بفروش میرسد آژانس۱۱۰ تلفن۷۵۵٤۹٦

خردمند شمالی بدون سرقفلی یک مغازه با انبار بزرگ ویک اطاق بالوازم وراه‌مستقل یکجا برای کسب تلفن ۸۲۱٤۱۳
۱ـ۳ آ ـ ٦٤٦۰

اکازیون

مثل رستوران دانسینگ با موقعیت بسیار عالی در بهترین نقطه شمال با تمام وسائل‌یعلت مسافرت به قیمت‌مناسب‌فروشی
۳۱٤۱۸٦
آ ـ ٦٤٤۲

آرایشگاه

بالوازم بفروش
میرسد ۳۹۲۵٦۱

رستوران

رستورانی در بهترین‌نقطه بلوار با موقعیت استثنائی با جوازو وسایل مجهز به علت‌مسافرت بخارج واگذار میشود بلوار الیزابت خیابان هما رستوران شکوفه‌گل تلفن ٦٦۵۹۹۷
۱ـ۵ آ ـ ٦۲۵۵

مطب‌مستقل‌واگذارمیشود
تلفن ٦۲۲٦۷۵ بعدازظهرها
۵۲۹۱

اجاره‌داده‌میشود

آپارتمان اجاره
دوطبقه درچهار دستگاه ساختمان با کولر آب برق تفن برای‌موسسات دولتی و ملی اجاره داده میشود تلفن ـ ۳۱۸۲۹۷ ـ ۳۱۹٦۳۲
آ ـ ٦٤۸۵

آپارتمان اجاره
دو دستگاه اپارتمان ۳ و ٤ اتاقه برای دفترکار نبش پهلوی تخت جمشیدبرای اجاره ٦٦٦۲٦۳
آ ـ ٦٤۸۵

اجاره
آپارتمانهای نوساز ۳ و ٤ و ۵ اطاقه با سرویس و هال مجهز به شوفاژ و کولر و آسانسور به منظور مطب و دفتر کار و کارهای تجارتی و فنی واقع در خیابان پهلوی شمالی ۵۰قدم بالاتر ازفروشگاه کورش نبش کوچه میرهادی ساعت ۵ الی ۷ بعد از ظهر هر روز برای هرگونه اطلاع‌با تلفن‌های ٦۲۳۱۱٤ و٦۲٦٤۱۱ و روزها به بازرگانی جلالی مقابل ساختمان مراجعه شود
آ ـ ۲۷٤۲٦
۱ـ۳

اجاره
آپارتمان اجاره
اجاره‌ماهی ۱۰۰۰ تومان آپارتمانی برای محل سکونت یا کار ٦۰ قدم فاصله‌باخیابان نادری (مسعود سعدپلاك۲۳) طبقه اول با حیاط ٤ اطاق سرویس کامل آب و برق‌وتلفن کاغذ دیواری کف‌مکالئوم تلفن ۳۱۰۹۱۵

یکباب آپارتمان طبقه دوم با پله کم دارای ۲ اتاق خواب سالن ناهارخوری هال بزرگ سرویس کامل ایرانی وفرنگی تلفن مستقل ، آف‌آف، پارکینگ وسایر لوازم اجاره داده میشود خیابان پهلوی مقابل خیابان هتل هیلتون کوی خاکزاد شماره ۲۵ تلفن ۸۹۰۸۷۸
آ ـ ٦٤٦۳

یک دستگاه آپارتمان‌درطبقه دوم با سه اتاق خواب وهال وناهارخوری و پذیرائی وسایر لوازم با سرویس خارجی و ایرانی با کولر وشوفاژ و تلفن در خیابان پهلوی خیابان‌ایوبی اجاره داده میشود تلفن - ٦۲۲۹۵۵
۱ـ آ ـ ٦۳۸۳

ساختمانی دارای ۱۰ دستگاه‌آپارتمان ٤ اطاقه باشوفاژ تلفن،آسانسور واقع در اول خیابان ایرانشهر یکجایابصورت آپارتمانی بموسسات دولتی یا حصوصی‌اجاره داده‌میشود تلفن ٤٦۱۷۷

یك‌ویلای دو اتاقه‌با تمام وسائل در یك فضای مسجراز اول مردادبمدت یکماه دردریا کنار اجاره داده میشود تلفن : ۷۵۳٦۸۵

خانه اجاره‌ای داریم
٦۳۸۷۳٤

دو اطاق برای مطب
به متخصص بیماریهای زنان‌یا مامائی اجاره داده میشود خیابان سپه چهارراه پهلوی تلفن ٦٦۱٤۰۷
۱ـ۲ آ ـ ٦٤۵۸

نیازمندیهای اجاره

سازمان نیازمندیهای خارجیان خانه‌شما را اجاره میدهد ۸۲۳۹۳۹

مورد نیاز جهت اجاره زمین باساختمان ویابدون‌ساختمان با حیاط بزرك و انبار ، آب و برق در حوالی خیابان آیزنهاور تامیدان شهیاد ، سه راه آذری، خیابان‌کن طرفین اتوبان ایوبی و بزرك‌راه ونك مورد نیاز است تلفن ـ ۹٦۲۰۵٦ ـ ۹ صبح تا۳ بعد از ظهر .

موسسه نیازمندیهای هیلتون اجاره به خارجیان ۸۳٤٦۳۷
آ ـ ۳۹۸ ٤

۸۳۵۱۲۰-۸۲۹۷٦٦
سازمان کورش ـ اجاره به خارجیان

آژانس اسپایر ۷۷۳۲۸۵ ۷۷۸۹۵۵
اجاره به خارجیها

بنگاههای معاملات املاك

زمین یافت‌آباد حریدار و فروشنده‌ایم تلفن ۹۵۲۵٤۵

کارخانه و انبار خریدار و فروشنده‌ایم تلفن ۹۵۲۵٤۵

خریداری میشود

اراضی تهران پارس خریدار و فروشنده‌ایم امینی ۷۹۰۰۹۰

کوهك ، کوهك ، کوهك
خریداریم گلکاریزدی ۹۵٦٦۰٦
۱ـ۲٦ آ ـ ۸۱۵

خریدکوهک جنت‌آباد باغ‌فیض عباس‌آباد سازما نبرنامه‌تلفن ۹٦٦۲۰۳

زمینهای افسریه
خریداریم ۷۹۱۳۵۹

زمین تهران پارس‌خریداریم ۷۹۳۰۲۰

بورس املاك شمیران دفتر براتی باغ فردوس۸۷۲۵۷۵

خرید زمین افسریه
۷۹۳۳٤٦

بورس اراضی ولنجك محمودیه علی‌آباد لطفی ۸۹۰۱۵۰

اراضی کیشا خریداریم
تلفن ۹۷۱۳٤۸

زمینهای زعفرانیه درهقشلاق مکانیر سعادت آباد فرخ‌زاد خریداریم‌بازرگانی‌جلالی خیابان پهلوی تلفنهای ٦۲٤٤۱۱ یا ٦۲٤۱۹۳

زمینهای‌ام.ام.سی‌تهران بریم . آر.اس خریداریم
٤٤۱٤۱

اراضی قیطریه ، دروس خریدار و فروشنده‌ایم دفتر جعفری ۸٦۱۸٦۱

زمینهای تهران‌پارس و نیروی هوائی نقد و فولنامه خریداریم دفتر ساختمانی فرد۷۹۲۱۸۹
آ ـ ۳۷٤۰

خرید زمینهای شمال برق آلستوم ویسک کن‌طرشت‌کردان خریداریم ۹۲۸٤٦۵
۱ـ۹ آ ـ ۵۲۷۷

اراضی نارمك وتهران‌پارس خریداریم املاك پارك تلفن ۷۹۷۳٦
۱ـ۵ آ ـ ۵۳۰۹

زمینهای جاده کرج‌کارخانه و انبار را خریداریم ۹۵۹۵۲۷
آ ـ ۵۳۱۱

خریدار زمین تهران پارس ۷۸۱۹۲٦
۱ـ۲٦ ٤۹٤۳

اراضی گیشا خریداریم دفتر هجری ٦۳٤۲٤٤

خریداراراضی ساختمانی شمال شهر داودیه‌جردن شمیرانات بویژه اراضی ونك‌فرخ‌زاد کیسا طرشت پونك باغ‌فیض جنت‌اباد وجاده‌کرج تلفن ۷٦٤۳۳۳

اراضی تهران پارس شرکت نفت راه آهن خریداریم تلفن ۸۷٤۸۵

خریدار اراضی شمس‌آباد مبارک‌آباد کاظم‌آباد مجیدیه دفتر آریا ۷۷۹۱۱۸
آ ـ ٤۵۳٤

خریدار مجیدیه مهران کاظم آباد ۷۵٤٤۹۹

زمینهای تهران‌پارس را نقدا خریداریم ۷۸۱۰۷۹
۱ـ۱۳ آ ـ ٥ ٦٤۳

خریدار اراضی گیشا دفتر قنبری ٦۳٤۹۹۲

زمینهای اطراف جاده کرج وقلعه سلیمانخان خریدار و فروشنده‌ایم تلفن ۹۷۸۰۹۰
۱ـ۵ آ ـ ۵۷٦۰

معاملات پول

پول موجود
ارزان‌شد
در مقابل اتومبیل، تلفن وخانه با ارزانترین بهره وشرایط سهل فورا وام داده میشود
۴۹۰۵۰
۴۵۰۵۷
خیابان حافظ جنب‌پارك هتل پلاك ۱۹٤ موسسه تعاون

دفترسام بورس معاملات پول تهران ۸۲۲٦۵۹ و ۸۳۷٦۸٤

برای گرفتن وام و گروگذاشتن روی اتومبیل‌وتلفن و ملکخود با تلفن ٤٤۳۰٤ تماس بگیرید.
۱ـ۲٦ آ ـ ٤۷۳٤

خانه پول‌ـ فرح شمالی‌مرکز معاملات پول تهران ۷۷۱۳۸۸

پول۵ر۱ شاهی۶۲٤۸۷۳

پول فوری ۲شاهی
۸۲۹٦۸۰

اراضی طرشت مونترال
ام . آر . ام . سی تهران بریم ام. آر . اس خرگوش دره تهرانسر چینگر قلعه‌سلیمانخانی جاده کرج قزوین خریداریم
۹۲۸٤٦٦
۱ـ۹ آ ـ ۵۲۵۹

اراضی جاده کرج تا قزوین‌را خریدارو فروشنده‌ایم ۹۲۳٤۳۲ کلهر

برای فروش زمین ، خانه‌و اجاره آپارتمان‌خود باسهلترین شرایط در هر نقطه تهران با سازمان تهیه مسکن دریچه تماس بگیرید تلفن ٦۲۲۹۵٤
آ ـ ٦۱۱۰

سهم‌داران اراضی لتمال به تلفن ۹۲۸۵٦۲ مراجعه‌فرمائید
۱ـ۱۰ آ ـ ٦۰٤۰

اراضی شمال و شمال غرب را خریدار و فروشنده‌ام تلفن ۸۷٦۱۵۵
آ ـ ۵۲٤۰

اگر فروشنده ملك باشیدهر کجای تهران و شمیران باشد توضیح و قیمت را با ۳۱۹۷۸٤ آبا به بنگاه کوشان بفرمائید .
۱ـ۳ آ ـ ۵٤۲۳
۱ـ٦ آ ـ ۲٦۲۲۰

بازرگانی نیك ٦۲۱٦۰٦
مرکز معاملات املاك‌ومستغلات یوسف اباد ونک وحومه تهران
۱ـ۱۳ آ ـ ۵۹۵۵

کنار دریا
برای خرید زمین وویلا در تمام مناطق ساحل دریای خزر به دفتر دادوستد مراجعه فرمایند. تلفن ۸۲۰۹۳۱ و ۸۲۱۸۹۹

املاك یادگار
خرید و فروش و اجاره مستغلات خانه زمین و باغ درتهران و هر نقطه دیگر تلفن ٤۸۸٦۳

شرکت آشیانه
معاملات املاك‌شمال‌وشمالغرب تهران واراضی ساحلی ضمنا خانه های فروشی موجود میباشد ۹۷۱۱۹۸
۱ـ۳ آ ـ ٦٤٦۱

معاملات تلفن

تلفن ۲ یا ۵ فوری خریداریم تلفن۵۳۵۷٤٤

خرید و فروش تلفن ۳۰۱٤۰٤

خریدو فروش تلفن ۱۳۰۳۲۳٦ سلامبول‌کمپانی۱۷ر۲

تلفن ۳ و ۷ خریداریم ۳۰۳۲۳٦

تلفن ۳ و ۹ فروشنده‌ایم ۳۱۷٤۳۷

تعمیرات تلفن

تعمیرات تلفن ودستگاههای مرکزی درمحل تلفن۴۹۸۹٤
۱ـ۱۵ ا ـ ٤٦٤۲

قبوض

موسسه نك
صدرصد قبوض فرش ـ طلا ـ جواهر پانگ کارگنباتی را خریدار است و بمازاد ارزیابی قبوض شما وام میدهد خیابان شاهروبروی بانکمیمه‌مبازرگانان ٦٦۲٤۵۹ و ۴۵۱٦۸

بورس اوراق قرضه عباس‌آباد ٤٦٦۸۵

قبوض ۷ ساله‌عباس‌آباد و مرحله سوم اصلاحات ارضی و دیگر اوراق بهادار بی‌واسطه خریدار پاکپور ٦٦٦۲٦۳ و ٦٦٤٦۱۸ و ٦٦۰۲۰۰

فرش پارسا ۵۳۰۱۸۰ قبوض بانك کارگشائی

بقیمت عادلانه خریداریم در برابر قبض شما وام میدهیم مولوی بین خانی‌اباد وشاهپور جنب بانك ملی ۵۳۷۰٦۰
۱ـ۳٦ آ ـ ۵٤۸۵

از یك میلیون ریال ببالا موجود پاکپور ٦٦٦۲٦۳

پول‌سود ۱۰٪ ٤٤۳٤۱

آژانس سانترال مرکز معاملات پول ٦۲۴۳۸٦

پول شرطی
بهرمبلغ در قبال مبیع ارزنده موجود تلفن ۷٦٤۸۷۹

مورد نیاز

پول نیازمندیم ۸۳۷٦۸٤

پول‌شرطی‌در مقابل‌خانه مستغلات فورا نیازمندیم ۹۲۸٤٦٦

تعمیرات تلفن

تعمیرات تلفن ودستگاههای مرکزی درمحل تلفن۴۹۸۹٤
۱ـ۱۵ ا ـ ٤٦٤۲

معاملات تلفن

تلفن ۲ یا ۵ فوری خریداریم تلفن۵۳۵۷٤٤

خرید و فروش تلفن ۳۰۱٤۰٤

خریدو فروش تلفن ۱۳۰۳۲۳٦ سلامبول‌کمپانی۱۷ر۲

تلفن ۳ و ۷ خریداریم ۳۰۳۲۳٦

تلفن ۳ و ۹ فروشنده‌ایم ۳۱۷٤۳۷

قبوض

موسسه نك
صدرصد قبوض فرش ـ طلا ـ جواهر پانگ کارگنباتی را خریدار است و بمازاد ارزیابی قبوض شما وام میدهد خیابان شاهروبروی بانکمیمه‌مبازرگانان ٦٦۲٤۵۹ و ۴۵۱٦۸

بورس اوراق قرضه عباس‌آباد ٤٦٦۸۵

قبوض ۷ ساله‌عباس‌آباد و مرحله سوم اصلاحات ارضی و دیگر اوراق بهادار بی‌واسطه خریدار پاکپور ٦٦٦۲٦۳ و ٦٦٤٦۱۸ و ٦٦۰۲۰۰

فرش پارسا ۵۳۰۱۸۰ قبوض بانك کارگشائی

بقیمت عادلانه خریداریم در برابر قبض شما وام میدهیم مولوی بین خانی‌اباد وشاهپور جنب بانك ملی ۵۳۷۰٦۰
۱ـ۳٦ آ ـ ۵٤۸۵

از یك میلیون ریال ببالا موجود پاکپور ٦٦٦۲٦۳

پول‌سود ۱۰٪ ٤٤۳٤۱

آژانس سانترال مرکز معاملات پول ٦۲٤۳۸٦

پول شرطی
بهرمبلغ در قبال مبیع ارزنده موجود تلفن ۷٦٤۸۷۹

مورد نیاز

پول نیازمندیم ۸۳۷٦۸٤

پول‌شرطی‌در مقابل‌خانه مستغلات فورا نیازمندیم ۹۲۸٤٦٦

تعمیرات تلفن

تعمیرات تلفن ودستگاههای مرکزی درمحل تلفن۴۹۸۹٤
۱ـ۱۵ ا ـ ٤٦٤۲

معاملات تلفن

تلفن ۲ یا ۵ فوری خریداریم تلفن۵۳۵۷٤٤

خرید و فروش تلفن ۳۰۱٤۰٤

خریدو فروش تلفن ۱۳۰۳۲۳٦ سلامبول‌کمپانی۱۷ر۲

تلفن ۳ و ۷ خریداریم ۳۰۳۲۳٦

تلفن ۳ و ۹ فروشنده‌ایم ۳۱۷٤۳۷

قبوض

موسسه نك
صدرصد قبوض فرش ـ طلا ـ جواهر پانگ کارگنباتی را خریدار است و بمازاد ارزیابی قبوض شما وام میدهد خیابان شاهروبروی بانکمیمه‌مبازرگانان ٦٦۲٤۵۹ و ۴۵۱٦۸

بورس اوراق قرضه عباس‌آباد ٤٦٦۸۵

قبوض ۷ ساله‌عباس‌آباد و مرحله سوم اصلاحات ارضی و دیگر اوراق بهادار بی‌واسطه خریدار پاکپور ٦٦٦۲٦۳ و ٦٦٤٦۱۸ و ٦٦۰۲۰۰

نیازمندیهای اطلاعات

تلفنی آگهی قبول میکند
تلفن‌های ۳۱۱۲۲۰-۳۱۱۲۲٤
۳۱۱۲۳۰-۳۱۱۲۲۹-۳۱۱۲۲۷

کاغذ دیواری

با نصب فوری باقساط ۷۸۱۹۷۷ و ۷۷۵۷۷۱

فرشهائی که در بانك کارگشائی است ۳۰ در صد افزایش یافته ارزان نفروشید اردهالی خریدار فرشهای نو و کهنه ۲۳٤۸۲

تزئینات ودکوراسیون

حاج ایران تزئین حراج
کفپوش پارلوکس متر مربع ۹۰ ریال کاغذ دیواری هانزا متر مربع ۲۰ ریال ۷۷۵۲۰۵ـ ۷۷۲۹۱۳
۱ـ۳۰ آ ـ ۵۲٦۷

دفتر ستاره

کاغذ دیواری ـ نقاشی‌و تعمیرات ساختمان لوله بازکنی فاضل آب در اسرع‌وقت تلفن۳۱۸٤۷۲

تعمیرات ساختمان تلفن ۸۳۳۰۱۰

۱ تومان

کاغذ دیواری متر مربع۱۰ریال ببالا کفپوش پلاستیکی متری ۹۰ ریال ببالا پرده کرکره‌متر مربع ٤۰ تومان ببالا
نقاشی ساختمان
تلفنهای :
۷۸۱۹۷۷
۷۷۵۷۷۱
۱ـ۱۵ آ ـ ٦٤٦٦

دفترساختمانی‌ایران‌دکور
تهیه و نصب انواع سنگهای ساختمانی کاغذ دیواری ،پرده گرکره، نقاشی‌و تزئینات‌داخلی ساختمان با متخصصین مجرب تلفن ۷۵۵۰٦٤
۱ـ۱۰ آ ـ ۵۲٦۸

پرده کرکره

کف پوش، کاغذ دیواری، فرش ماشینی ارزان سریع با سهلترین شرایط تلفن ۸۳۸٤٦۷

برای ساختمان شما

تخلیه‌چاه
و فاضلاب بوسیله پمپ مخصوص ، شرکت شوشتر تلفن: ٦۲۰٤٤۵

هواکش با نصب فوری ٤۳۳۵٤

در سراسر تهران کلیه تعمیرات‌و تغییرات ساختمانی و نقاشی و اسفالت پذیرفته میشود تلفن ٦٦٤۵۸

نیازمندیهای شما

نیازمندیهای اطلاعات

تلفنی آگهی قبول میکند

تلفن‌های ۳۱۱۲۲۰-۳۱۱۲۲۴

۳۱۱۲۲۷-۳۱۱۲۲۹-۳۱۱۲۳۰

رحمانی

خاک برداری زمین توسط بولدوزر لودر و کامیون تلفن ۷۵٤۹۷٦ و ۷۵۵۳۹۲

فروشگاه آهن امین نماینده شماره ۱۱ ایرانیت مرکز پخش آهن آلات و کلیه لوازمات ساختمانی میدان تجریش ذزاشیب مقابل کلانتری یك تجریش تلفن های ۸۷۰۳۰۲ و ۸۷۳۹۹۷

بهترین نقشه های ساختمانی را باارزانترین قیمت از دفتر ساختمانی دوام ابتیاع فرمائید. نارمک ـ میدان تلفنخانه آـ ٦٤۸۰

لوله بازکنی

لوله بازکنی فاضل آب ۸۲۷٤۰۸

لوله بازکنی کنت با تخلیه چاه ۷۷٦۷۱۳

لوله بازکنی فاضل آب سرویس منظم مسعود بلوار تلفن ٦٦٤٤۸۵

رفع گرفتگی لوله ساختمان در ۲۰ دقیقه سازمان تراکم تلفن ۸۸۱٦۸۱

رفع گرفتگی سرنوع لوله ساختمانی باد ستکا و تراکم هوا ـ تلفن ۷۸۷۲۷

لوله بازکنی فاضل آب مقدم ۶۶۴۶۳۵ و تلفن ٦٦۵۳۷٤

لوله بازکنی فاضل آب ۹۵۵۱۱٦ قدیمی تلفن

مولتی آکیس شاهکار صنعت یخ سازی جهان

مولتی آکیس: یخ ساز اتوماتیک با ظرفیت ۵۵-۱۱۰-۲۲۰-۴۴۰ پوند

بامصرف برق ناچیز و بهداشت یک یخچال خانگی

شرکت رضا گو خیابان کندی جنب بانک تهران تلفن ۲۲۲۹۱۲-۲۲۲۹۱۸

حامی دارندگان ژیان

نریمیان قطعات یدکی مدلهای مختلف

سیترون را مستقیما از فرانسه وارد نموده وبا تخفیف واقعا فوق‌العاده در اختیار شما میگذارد. فروشگاه شماره ۱ خیابان حشمت‌الدوله غربی ٤۲۲ چهارراه باستان تلفن ۹۲۰۱۰۹ نماینده شیراز ژیان پارت از سایر شهرستانها نماینده فعال می‌پذیریم.

PEAT پیت TOURBE

خاک مخصوص گلدان

استریل . مخلوط باکود . پوك . تمیز بدون علف هرز . اقتصادی آماده برای مصرف

برای اطلاعات بیشتر بدفترفنی کشاورز تلفن ۷۵۳۳۰۰ـ ۷٦۲۷۹۲ صندوق پستی ۳۰۳۵ تخت جمشید چهارراه بهار شماره ۳٦۰ مراجعه و یا مکاتبه فرمائید.

آگهی مناقصه

شرکت سهامی خاص ایران مینتك . ساخت و نصب ساختمانهای فلزی خود را به مساحت ۳۱۵۰ مترمربع از طریق مناقصه خریداری می‌نماید علاقمندان برای کسب اطلاع بیشتر به آدرس انتهای خیابان ثریا شماره ۲٦۰ مراجعه یا بوسیله تلفن های ۸۳۳٦۳٦ یا ۸۳٤٤۷۱ تماس حاصل نمایند.

اداره فروش شرکت سهامی پشم شیشه ایران به سه نفر دوشیزه یا بانو با شرایط زیر نیازمنداست

۱ ـ منشی با حداقل تحصیلات دیپلم و یکسال تجربه و آشنائی بزبان انگلیسی در حد تایپ‌نامه های انگلیسی و صحبت کردن ـ تایپ فارسی ـ حداکثر سن ۳۰ سال .

۲ ـ مسئول قسمت اطلاعات با آشنائی بزبان انگلیسی خوش برخورد حداکثر سن ۳۰ سال

۳ ـ ماشین نویس فارسی با سابقه کار حداکثر سن ۳۰ سال

حائزین شرایط میتوانند از ساعت ۸ صبح الی ۱۳ و از ساعت ۱۵ الی ۱۸ به خیابان شاه‌رضا صبای جنوبی شماره ۱۳ مراجعه نمایند .

SEKRETAERIN

mit deutscher Muttersprache, Englisch-kenntnissen und iranischer Nationalitaet zum sofortigen Antritt gesucht.
Wir sind ein namhaftes Iranisch-Deutsches Pharma-unternehmen Gewaehren attraktives gehalt. Unsere Buerorueme liegen zentral.

Arbeitszeit : 6.30 — 14.00
Donnerstag: 6.30 — 10.45
Postfach : 1086
Telefon : 42312, 664785, 663868
Herr Youssefi

دکوراسیون یکباب مغازه بفروش میرسد تلفن ۸٦۳۸۲۲ ۱ـ۵ آـ ٦۳٦۰

مژده به تولید کنندگان و کشبافان گلدوزی افسانه با بهترین مدل و با ۲۰ درصد تخفیف آماده کار میباشد . تلفن ۳۵۷٤۲٦

بدرخیار بتا آلفا دانمارکی و آمریکائی وارد شد

تولیبذر

سپهبدزاهدی اراك شرقی شماره ۲۰ تلفن ۸۲۱۱۰۳

داروخانه‌ها

داروخانه مهران

خیابان شیروخورشید چهارراه استخر تلفن ۹۵٤۰۰۷ آـ ۵۲۵۸

رستوران‌ها

چلوکباب و جوجه کباب ب . ب

روزهای تعطیل و جمعه از ساعت ۸ ببعد غذا برای پیکنیک آماده است . خیابان قدیم شمیران بالاتر از سه راه زندان تلفن . ۷۵۳۱٦۷

گمشده

چك شماره ۷۹۸۷٤۳ ـ ۳۰ر٤ر۵۱ عهده بانك پارس شعبه اسکندر شمالی و چك شماره ۹۹٦۸۷۸ ـ ۱۵ر۵۱ و ۹۹٦۸۷۷ ـ ۱۵ر٤ر۵۱ عهده بانکملی باجه ثبت کل مفقود شده واز درجه اعتبار ساقط است .

یك برك چك بدون امضا شماره ٤۰٤٦٤۹ از شماره حساب ۲٦۸ بانك عمران شعبه میدان خراسان مفقود گردیده از درجه اعتبار ساقط است یابندگان به تلفن شماره ۳۵۵۰۲۰ جعفر سهابی تماس بگیرند

یکدسته چك از شماره ۵٦۵۹۲۹ تا ۵٦۵۹۵۰ (۲۲ برگ) از حساب ۹۰۰۹۵ بانك بیمه بازرگانان شعبه امیری مفقود شده و از درجه اعتبار ساقط است

غلامرضا غزاله آـ ۹٤۵۹

چون دسته چکهای از شماره ۳۸۹۰۱ تا ۳۸۹۲۵ بانکملی و دسته چك شماره ۷۷۳۳۲٦ تا ۷۷۳۳۵۰ بانك صادرات شعبه پل امامزاده معصوم عهده اینجانب نور علی مظفریان بانضمام گواهینامه دو شخصی رانندگی شماره ۱۱٦۰۹۹ ـ ۳ر۱۰ر۵۱ و برگ معافی‌نظام‌وظیفه شماره گروه ۱۵ـ ۱٤۸۷ وسند خرید موتورسیکلت یاماها شماره بدنه ۱۲۰۳۸٤ شماره شهربانی ۹٦۱۵ فرزندم قربانعلی مظفریان دارنده شناسنامه شماره ٦ صادره از دامغان متولد ۱۳۲٤ در تاریخ ۱۷ر٤ر۵۱ بسرقت رفته لذا کلیه مدارك فوق‌الذکر از تاریخ مزبور فاقد اعتبار وارزش است بدینوسیله باطلاع مقامات بانکو شهربانی وژاندارمری کل کشور می رساند تا اقدامات قانونی بعمل آید .

چك شماره ٤۷۸۵۸ و ٤۷۸۵۹ بحساب جاری ۱۵۰۹ بانك بازرگانی شعبه چهارراه سیروس بنام اینجانب غلام ـ حسین دربندی مفقود شده از درجه اعتبار ساقط است .

آـ ٦٤۲۸

B.K.D بکد

دربازکن برقی

یکدستگاه کامل ۲۵۰ تومان

بدون پیش قسط به اقساط ماهیانه

در تمام مدت ۲٤ ساعت شبانه روز بوسیله تلفن سفارش دهید دستگاه در مدت ٤ ساعت نصب و تحویل میشود.

نقاط فروش: نمایندگی انحصاری و مرکز فروش و نصب: شرکت بکد الکتریک تهران ـ خیابان پهلوی مقابل پارك ساعی شماره ٦۸۰ ۶۲٤۴۱٤ـ۶۲٤٤۹۰ـ۶۲٤۵۱۰

پدران و مادران عزیز

فرزندان دور از وطن شما به محبت بیشتری نیاز دارند

با سرپرستی راهنمایان انگلیسی و ایرانی صدیق مادر انگلستان در امور تحصیلی ـ پانسیون پزشکی و توریست با حداقل هزینه در مورد آتیه فرزندانتان هیچگونه نگرانی نخواهید داشت تلفن ۷۵۷۰۳۵

خدمات کمپیوتری

دانش فردا را فراگیرید

دوره کامل کمپیوتر را درچهارماه درقسمت آموزش این مؤسسه با سهلترین شرایط فراگیرید. جهت ثبت‌نام همه روزه بین ساعات ۸ صبح الی ۱۲ به آدرس زیر مراجعه فرمائید .

خیابان شاه عباس جنب داروخانه شاه عباس اول کوی سام شماره ۱۱

کاغذدیواری فرش ماشینی

پرده کرکره باسهلترین شرایط طالقانی ـ ٦۳۷٦۰۹ و ٦۳۷٦۱۰

خزرویلا ـ کلبه‌شکار

ویلاهای مبله خزرویلا واقع در ساحل دریای شمال (کیلو متر ٦ بندرپهلوی بطرف آستارا) آماده فروش گردید . برای کسب اطلاع بیشتر به تلفن‌های ٦۲۵۵۸۷ و ٦۲۷۳۲۹ مراجعه فرمائید .

کارخانه تولیدی وصنعتی

تویز پلاستیك

سازنده انواع قطعات پلاستیك

تلفن ۷۹۹۹٦

دانشکده کشاورزی زنجان

تاریخ مسابقات ورودی را مرکز آزمون شناسی اعلام خواهد کرد

پارس متال استخدام میکند

کارخانه ذوب فلز پارس متال بمنظور گسترش کادر فنی و تولیدی خود افراد زیر را با شرایط عالی استخدام مینماید.

۱ـ مهندس الکترومکانیک ـ جهت سرپرستی قسمت مهندسی کارخانه سابقه کار ۵ سال

۲ـ تکنیسین درجه یک ـ سابقه کار ۱۰ سال

۳ـ دیپلم فنی مدلسازی چوبی با سابقه چندین ساله

٤ـ قالبساز درجه یک (کسانیکه سابقه کار ریخته‌گری در کارخانه‌ها را داشته باشند مقدمند)

۵ـ مکانیک درجه یک ـ جهت سرپرستی قسمت تعمیرات

٦ـ مکانیک اتومبیل (متخصص در موتورهای دیزلی سابقه کار ۵ سال)

۷ـ تراشکار درجه یک ـ سابقه کار ۷ سال

۸ـ دیپلم فنی ذوب فلز (کسانیکه سابقه کار داشته‌باشند مقدمند)

داوطلبان واجد شرایط میتوانند همه روزه از ساعت ۸ صبح الی ۱۲ به کارگزینی کارخانه واقع در کیلومتر ۱٤ جاده کرج مراجعه نمایند.

گاز

شرکت بوتان

بوتان ۸

پخش کاز ۹۵۲۰۵۱

سرویس وصدور کارت و تغییر آدرس ۳۱۲۱٦۱

ثبت فروش ۳۰٤۷۱۱

قبول سفارشات کاز از ۷ صبح الی ۹ شب

شعبه یك سوپر گاز تلفن ۹۵۰۸۵۰

ارساگاز ۸۲٤۰۲۱

پرسی کاز

گاز و سرویس

غرب خیابان بهبودی ۹٦۳۰۲۱ الی ۹٦۳۰۲۵

شرق خیابان سپیدی ۸۲۲۰۲۱ الی ۸۲۲۰۲۵

۸۳۰۰۳۱ الی ۸۳۰۰۳۵

از ۷ صبح تا ۱۰ شب

تلفن مخصوص تعمیرات ۸۲٦۲٤۰

آگهیهای متفرقه

یکدستگاه کشتی تفریحی و سالن دانسینك و چند عدد قایق موتوری کنار دریا با جواز کسب و زمین بفروش میرسد ۹٦۱۸٦۸ ـ ۳۹۲۳٦۱

اطلاعات دختران و پسران

برگزار کننده مسابقات بزرك برای دانش‌آموزان اینبار نیز اقدام به

بزرگترین مسابقه معلومات عمومی

برای دانش آموزان کرده است

هردانش آموز در هرسنی که باشدمیتواند در این مسابقه شرکت کند .

روزشنبه ۲٤ تیرماه مجله اطلاعات دختران و پسران را تهیه کنید ودر این مسابقه شرکت نمائید .

نیازمندیهای اطلاعات تلفنی آگهی قبول میکند

تلفن‌های ۳۱۱۲۲۰-۳۱۱۲۲۴

۳۱۱۲۲۷-۳۱۱۲۲۹-۳۱۱۲۳۰

آگهی استخدام در نیروی هوائی شاهنشاهی

نیروی هوائی شاهنشاهی تعدادی داوطلب باشرایط زیر جهت تحصیل در آموزشگاه افسری جز فنی استخدام مینماید:

۱ـ شرایط :

الف ـ تابعیت دولت شاهنشاهی ایران.

ب ـ متدین بیکی از ادیان رسمی کشور .(اسلام، مسیحی، کلیمی، زرتشتی).

پ ـ دارابودن گواهینامه قبولی ششم دبیرستان(رشته ریاضی، طبیعی) با داشتن حداقل معدل ۱۵و احراز موفقیت در امتحانات ورودی.

ت ـ سن بین ۱۸ تا ۲٤ سال تمام و برای کسانی که‌خدمت زیرپرچم انجام داده‌اند ۲۵سال‌تمام.

ث ـ نداشتن پیشینه بد.

ج ـ داشتن صحت مزاج و تناسب اندام طبق گواهی‌بهداری نیروی هوائی.

چ ـ سپردن تعهد خدمت دائم در نیروی هوائی شاهنشاهی.

ح ـ نداشتن کسان تحت تکفل.

۲ـ مدت تحصیل در آموزشگاه مزبور دو سال است و دانشجویان در تمام‌مدت تحصیل شبانه روزی بوده و هزینه زیست و پوشاك آنان‌بعهده نیروی هوائی شاهنشاهی می‌باشد و ماهیانه معادل ۲۹۱۵ ریال بعنوان حقوق فوق‌العاده دریافت خواهند نمود .

۳ـ دانشجویانی که دوره تحصیلی را با موفقیت طی نمایند بدرجه ستوانسومی نائل‌و ترفیعات بعدی آنان برطبق مفاد قانون استخدام نیروهای مسلح شاهنشاهی میباشد.

٤ـ داوطلبان می‌توانند برای کسب اطلاعات بیشتر و ثبت نام با در دست داشتن یك نسخه فتوکپی گواهینامه‌تحصیلی، عین شناسنامه (عکس‌دار) و ۲۲ قطعه عکس ٤×۳ از تاریخ نشر این آگهی تا تامین احتیاج (باستثنای روز های تعطیل و پنجشنبه ها) از ساعت ۷ الی ۱۲ بفرماندهی آموزش های‌هوائی واقع در خیابان تهران نو ایستگاه فرودگاه مراجعه نمایند.

مالف ٤۰۰۲

نیروی هوائی شاهنشاهی

آ ث ۲۸۳۱۸

برنامه سینماها

★ فقط برای دیگران اتفاق می‌افتد ـ رنگی ـ مارچلوماسترویانی
دیاموند (۸۲۸٤۰۰) ۱۵ر۱۱ـ۳۰ر۳ـ۳۰ر۵ـ۳۰ر۷ـ۹ر٤۵

★ شاهد ـ رنگی ـ ژان‌سورل ـ استانلی‌بیکر
آتلانتیك (۸۲۷۱۷۱) ۱۵ر۱۱ـ۳۰ر۳ـ۳۰ر۵ـ۳۰ر۷ـ۹ر٤۵

★ از عشق مردن ـ رنگی ـ آنی‌ژیراردو
تراس آتلانتیك (۸۲۷۱۷۱) ۸ ـ ۱۰

★ عروسکی بالای دار ـ رنگی ـ باربارا پرکینز
شهرفرنگ (٦۲۷٦۲۸) ۱۵ر۱۱ـ۳ـ۱۵ر۵ـ۳۰ر۷ـ۹ر٤۵

★ تجسم ـ رنگی ـ ژان‌سورل
کسری (۸۲٦۹۳۹) ۳۰ر۱۰ـ۲ـ٤ـ٦ـ۸ـ۱۰

بلوار (٦٦۰۲۹۲) ۱۱ـ۲ـ٤ـ٦ـ۸ـ۱۰

★ تابستان ٤۲ ـ رنگی ـ جنیفراونیل
شهر قصه (٦۲۷۲۹۰) ۱۱ـ۲ـ٤ـ٦ـ۸ـ۱۰

★ دوکاوبوی در شاین ـ رنگی جیمزاستوارت
پارامونت (٤۸۳۲۱) ۱۵ر۱۱ـ۳۰ر۳ـ۳۰ر۵ـ۳۰ر۷ـ۹ر۳۰

★ آتش افروزان ـ رنگی ـ بریژیت باردو ـ
امپایر (٦۲۳۹٤۲) ۱۱ـ۳۰ر۳ـ۳۰ر۵ـ۳۰ر۷ـ۹ر۳۰

★ قوزك پا ـ رنگی ـ هورست بوخهولز
تراس امپایر (٦۲۳۹٤۲) ۳۰ر۷ ـ ۹ر٤۵

★ ریولوبو ـ رنگی ـ جان‌وین
سانترال (۹۲۸٦۸٦) ۱۱ـ۳ـ۵ـ۷ـ۹

گلدن‌سیتی (٦٦۳۲٦۹) ۳۰ر۱۱ـ۳۰ر۳ـ۳۰ر۵ـ۳۰ر۷ـ۹ر۳۰

رویال (۸۲۹۷۸۵) ۱۰ـ۱۲ـ۲ـ٤ـ٦ـ۸ـ۱۰

متروپل (۳۱۹٤۱۰) ۳۰ر۱۰ـ۳۰ر۲ـ۳۰ر٤ـ۳۰ر٦ـ۸ر۳۰

★ کشیش کم‌رو ـ زن‌پررو ـ رنگی روساناپودستا
مولن‌روژ (۷۵۲۹۲۹) ۱۵ر۱۱ـ۳۰ر۳ـ۳۰ر۵ـ۳۰ر۷ـ۹ر۳۰

★ دوخواهر ـ رنگی ـ ناتالی‌دلون ـ سوزان
بولیدور (٤۲٦۳۱) ۳۰ر۱۱ـ۳۰ر۳ـ۳۰ر۵ـ۳۰ر۷ـ۹ر۳۰

★ ازدواج سیسیلی ـ رنگی ـ لاندوبوزانکا
سینماونك (٦۲۹۰۱٦) ۳۰ر۱۱ـ۱۵ر۳ـ۳۰ر۵ـ۴۵ر۷ـ۱۰

★ سامی بجنوب میرود ـ رنگی ـ ادواردجی‌رابینسون
سینه‌موند (٤۸۳۲۲) ۱۱ـ۳ـ۵ـ۷ـ۹

★ شعله‌های آتش ـ رنگی ـ مارلون براندو
ب.ب. (۸۲۹٦٤۱) ۱۰ـ۱۲ـ۲ـ٤ـ٦ـ۸ـ۱۰

★ پخمه ـ بهمن مفید ـ نیلوفر
اونیورسال (۹۲٦۹۰۳) ۱۱ـ۱ـ۳ـ۵ـ۱۵ر۷ـ۹ر۳۰

پاسیفیك (۷۵۳۳۱۱) ۳۰ر۱۱ ـ ۱ر۳۰ ـ ۳ر۳۰ ـ ۵ر۳۰ ـ ۷ر۳۰ـ۹ر۳۰

ایران (۳۱٦۳۵٤) ۹ـ۱۱ـ۱ـ۳ـ۵ـ۷ـ۹

سایتا (۳۵۲٤٤۲) ۱۰ـ۱۲ـ۲ـ٤ـ۱۵ر٦ـ۸ر۳۰

تیسفون (۹۵۸۸۸۲) ۱۰ـ۱۲ـ۱۵ر۲ـ۳۰ر٤ـ۴۵ر٦ـ۹

مراد (۷۵۳۳۸۲) ۹ـ۱۱ـ۱ـ۳ـ۵ـ۷ـ۹

موناکو (۷۹۵۵۷٦) ۹ـ۱۱ـ۱ـ۳ـ۵ـ۷ـ۹

پرسپولیس (۵۸۱۰۸۳) ۸ـ۱۰ـ۱۲ـ۲ـ٤ـ٦ـ۸ـ۱۰

داریوش (۲٦۲٦۵) ۹ـ۱۱ـ۱ـ۳ـ۵ـ۷ـ۹

دریا (۷۹۱۷٤٦) ۱۰ـ۱۲ـ۲ـ٤ـ٦ـ۱۵ر۸

کارون (۹۵۵۱٦۵) ۱۰ـ۱۲ـ۲ـ٤ـ٦ـ۸

مهتاب (٤۷۷۷۷) ۱۱ـ۱ـ۳ـ۵ـ۷ـ۹

کریستال (۳۱۷۱۷۵) ۱۰ـ۱۲ـ۲ـ٤ـ٦ـ۸

آستارا (۸۷٤۰۲۲) ۳۰ر۱۰ ـ ۱۲ر۳۰ ـ ۲ر۳۰ ـ ٤ر۳۰ ـ ٦ر۳۰ ـ ۸ر

تراس اونیورسال (۹۲٦۹۰۳) ۸ ـ ۱۰

★ دوستان ـ رنگی ـ شون‌بری ـ اینسی‌آلوینا
رادیوسیتی (٤۳۳۲۰) ۱۵ر۱۱ـ۳۰ر۳ـ۳۰ر۵ـ۳۰ر۷ـ۹ر۳۰

★ انتقامجو ـ رنگی ـ جك‌کانرز
برلیان (۳۹۳۵۳۵) ۹ـ۱۱ـ۱ـ۳ـ۵ـ۷ـ۹

★ بخاطر دخترم ـ ناصر ملك مطیعی ـ افسون
کاپری (٤۸٤۰۱) ۱۱ـ۱ـ۳ـ۵ـ۷ـ۹

نیاگارا (٦٦۵۳۰۷) ۱۱ـ۱ـ۳ـ۵ـ۷ـ۱۵ر۹

اروپا (۳۰۳۱۷۹) ۳۰ر۱۰ـ۳۰ر۱۲ـ۲ر۳۰ـ٤ر۴۵ـ٦ر۹

میامی (۷۵٤۳۲۹) ۳۰ر۱۰ـ۳۰ر۱۲ـد٤ر۲ـ۵ـ۷ـ۹

الوند (۳۵٦۵۳۸) ۱۰ـ۱۲ـ۲ـ٤ـ٦ـ۱۵ر۸

کیهان (۹۵۷۳٦۰) ۹ـ۱۱ـ۱ـ۳ـ۵ـ۷ـ۹

ری (۲۲۵۷۸) ۹ـ۱۱ـ۱ـ۳ـ۵ـ۷ـ۹

اسکار (۹۵۰۸۹۸) ۱۰ـ۱۲ـ۲ـ٤ـ٦ـ۱۵ر۸

فردوسی (۳۱۵۷۸٤) ۸ـ۱۰ـ۱۲ـ۲ـ٤ـ٦ـ۸

مارلیک (۹۶۳٦۱٦) ۱۱ـ۱ـ۳ـ۵ـ۷ـ۱۵ر۹

ارانوس (۷۷۹۷۱) ۱۰ـ۱۲ـ۲ـ٤ـ٦ـ۸

سیلورسیتی (۸٦۱۲۰۵) ۳۰ر۱۰ـ۲ر۳۰ـ٤ر۳۰ـ٦ر۸ر۳۰

سیلوانا (۳۹۳۷۷۷) ۴۵ر۹ـ۱۱ر٤۵ـ۱ر٤ـ٦ـ۸ر۱۵

★ جنجال بزرك ـ رنگی ـ لوئی‌دوفونس
ادئون (۳۱۸۱۱۸) ۳۰ر۱۰ـ۳۰ر۲ـ۳۰ر٤ـ۳۰ر٦ـ۸ر۳۰

★ کلبه آنسوی رودخانه ـ رنگی ـ ناصر ملك‌مطیعی ـ زری خوشکام
آسمان‌آبی (۳۹۲٦٦۸) ۹ـ۱۱ـ۱ـ۳ـ۵ـ۷ـ۹

★ فدائی ـ مختار ـ داودرشیدی
آسیا (٤۲۹۰۹) ۱۱ـ۱ـ۳ـ۵ـ۱۵ر۷ـ۹ر۳۰

رکس (۳۱۵۲۹۳) ۳۰ر۱۰ـ۳۰ر۱۲ـ۲ر۳۰ـ٤ر۳۰ـ٦ر۳۰ـ۸ر

شهوند (۳۵٤۰٤۰) ۹ـ۱۱ـ۱ـ۳ـ۵ـ۷ـ۹

لیدو (۹۵۱۲۸۲) ۹ـ۱۱ـ۱ـ۳ـ۵ـ۷ـ۹

رنگین‌کمان (۷۵٦۷٦۰) ۱۰ـ۱۲ـ۲ـ٤ـ۱۵ر٦ـ۸ر۳۰

ژاله (۳۰٤۱۲۰) ۹ـ۱۱ـ۱ـ۳ـ۵ـ۷ـ۹

پاسارگاد (۷۹۲۷۸۲) ۱۰ـ۱۲ـ۲ـ٤ـ۱۵ر٦ـ۸ر۳۰

توسکا (۵۳۹۵٤٤) ۱۰ـ۱۲ـ۲ـ٤ـ٦ـ۸

المپیا (۹۲٦۷۹۷) ۱۵ر۱۰ـ۱۵ر۱۲ـ۱۵ر۲ـ۱۵ر٤ـ۱۵ر٦ـ۸ر۳۰

چرخ‌فلك (۹۵۰۵۵۸) ۱۰ـ۱۲ـ۲ـ٤ـ٦ـ۸

شرق (۵٤۰۲٤) ۹ـ۱۱ـ۱ـ۳ـ۵ـ۷ـ۹

فیروزه (۷۵۷٦٦۹) ۹ـ۱۱ـ۱ـ۳ـ۵ـ۷ـ۹

ماندانا (۷۹۹۸۲) ۹ـ۱۱ـ۱ـ۳ـ۵ـ۷ـ۹

درایوین ونك (٦۲۲۵۵۷) ۸ ـ ۱۰

دیانا (٤۷۳٦۵) ۱۵ر۱۱ـ۳۰ر۱ـ۳۰ر۳ـ۳۰ر۵ـ۳۰ر۷ـ۹ر۳۰

حافظ (۳۹۱۰۷٤) ۱۱ـ۱ـ۳ـ۵ـ۷ـ۹

تراس دیانا ۸ ـ ۱۰

★ مردان ماجراجو ـ ممتاز ـ فیروزخان
همای (۳۱۱٦٦۹) ۳۰ر۱۰ـ۱ـ۳۰ر۳ـ٦ـ۸ر۳۰

★ کلوت ـ رنگی ـ جین فاندا
تخت‌جمشید (٤۳۵۵۰) ۱۱ـ۲ـ٤ـ٦ـ۸ـ۱۰

★ هومر ـ رنگی ـ دون‌اسکاردینو
ریولی (۷۵۷۷۷۷) ۱ـ۳۰ر۳ـ۳۰ر۵ـ۳۰ر۷ـ۹ر۳۰

★ گاو ـ عزت‌اله انتظامی ـ علی نصیریان
تراس نیاگارا (٦٦۵۳۰۷) ۳۰ر۷ ـ ۹ر۳۰

★ بیوه‌هم باشه قبوله ـ رنگی ـ ویرنالیزی
آریا (۳۱۹۸۸٤) ۹ـ۱۱ـ۱ـ۳ـ۵
تراس ۳۰ر۷ـ۹ر۳۰

★ دانه های شن ـ رنگی ـ استیومك کوئین
پردیس (۳۰٤۲۵۹) ۹ـ۱۲ـ۳ـ٦ـ۹

★ ویتنام جنك بدون جبهه ـ رنگی
پارك (۳۱۹٦۳۷) ۹ـ۱۱ـ۱ـ۳ـ۵ـ۷ـ۹

★ احمد چوپان ـ بیك‌ایمانوردی ـ شهین
خورشیدنو (۳۹۳۵۷۸) ۹ـ۱۱ـ۱ـ۳ـ۵ـ۷ـ۹

★ لحظات التهاب ـ رنگی ـ راکوئل‌ولش
پلازا (٤٤۲۵۵) ۱۱ـ۱ـ۳ـ۵ـ۷ـ۹

★ جدال در نیمه شب ـ رنگی ـ گریگوری‌پك
ایفل (۳۱۱٤۷۷) ۱۰ـ۱۲ـ۲ـ٤ـ٦ـ۸ـ۱۰

★ چیچوو فرانکودر آفریقا ـ رنگی‌چیچو ـ فرانکو
تاج (۳۱۳۸٦٤) ۱۰ـ۱۲ـ۲ـ٤ـ٦ـ۸ـ۱۵ر۱۰

★ پسران کتی‌الدر ـ رنگی ـ جان‌وین ـ دین‌مارتین
گلدیس (٦۲۸۷۱۳) ۳۰ر۳ـ۳۰ر۵ـ۳۰ر۷

★ فرار بزرك ـ رنگی ـ استیومك کوئین
فلور (۲۸۰۹٦) ۹ـ۱۲ـ۳ـ٦ـ۹

دروازه‌طلائی (۳۵۲۱٦۰) ۱۰ـ۱ـ٤ـ۷ـ۱۰

★ فتنه چکمه‌پوش ـ همایون بهادران
ماژستیك (٦٦۸٤٦۱) ۳۰ر۱۰ـ۲ـ٤ـ٦ـ۸ـ۱۰

★ میعادگاه گناه ـ شاهین سیاه
دنیا (۳۹۳۸۱۲) ۳۰ر۹ـ۱۲ـ۲ـ۳۰ر٤ـ۳۰ر٦ـ۹

★ لشگر پنج نفره ـ تعقیب
ستاره (۵۲۹۷۲۱) ۹ـ۱۱ـ۱ـ۳ـ۵ـ۷ـ۹

★ گوژپشت نتردام ـ الهه بلورین
البرز (۳۰٤۲۵۸) ۳۰ر۸ـ۱۲ـ۳۰ر۳ـ۷ـ۸ر۳۰

سانس انگلیسی
گلدیس ساعت ۳۰ر۹ پسران کتی‌الدر

گفتگوی تلفنی

۳۱۱۰۷۱

از ساعت ٤ تا ۹ بعد از ظهر

★ **الو من مهدی ندافپور** ـ مدتی است شهرداری حاشیه خیابان‌ها را که بوسیله کسبه باموزائیک مفروش شده خراب می کند وبجایش موزائیک سیمانی را طوری کارمی گذارد که بعد از چند روزی رفت و آمد بکلی تمام موزائیک‌ها لق میشوند خواستم بدانم شهرداری بچه مناسبت نتیجه کاری راکه‌درست انجام شده و مبلغی نیز صرف آن گردیده اینطور خراب می‌کند .

★ **الو ، من فریدون شفائی** ـ دوایر اجرای ثبت‌اسناد، پرونده هائی را که برسر آنها اختلافاتی وجود دارد ، برای اظهارنظر قطعی به شورای عالی ثبت‌می فرستند . شورای عالی ثبت ، فقط‌هفته‌ای یک روز ـ سه‌شنبه‌ها ـ تشکیل میشود و دراین یکروز ، فرصت‌رسیدگی به بیش از یک یا دو پرونده وجود ندارد .از اینرو اکنون صدها پرونده در این شورا بایگانی شده که شاید تا سالها بعدهم نوبت آنها نرسد . در این موردباید به مردمی هم که کار و زندگی‌شان بسته به این پرونده‌ها است فکرکنند.

★ **الو من حمید میرزاده** ـ حدود ٤ ماه پیش‌ازطرف شهرداری مقدار زیادی کود درمیدان٥٦چهارراه سرسبز نارمک ، برای چمن‌کاری ریخته شد . واهالی بخاطر اینکه در میدان چمن‌کاری خواهد شد ، بوی مشمئز کننده کودهای ریخته شده را تحمل کردند ، ولی این انتظار بیهوده‌ای بیش نبود و حالا تکثیر پشه و مگس ، برای اهالی این منطقه دیگر قابل تحمل نیست .

★ **الو من سیروس دانش** ـ لطفا پنوسید تعدادی از کافه های بین تهران‌قم به هیچ وجه امر نظافت وبهداشت را رعایت نمی کنند ، وارزاق را نیز بقیمت دلخواه خود به مشتریان میفروشند . خوب است مقامات مسئول ، ضوابطی‌برای آنها تعیین کنند ، و نگذارند تا این اندازه بمسافرین این جاده اجحاف شود .

★ **الو من عبداله معماری** ـ مدتی است چراغ راهنمائی تقاطع خیابان جمشیدآباد به آیزنهاور را بصورت چراغ زرد، یعنی چراغ احتیاط تنظیم کرده‌اند ، و با این کار جان عابرین پیاده که میخواهند از عرض خیابان بگذرنددر خطر است .بهتراست . مقامات مسئول اداره راهنمائی ، ترددوسائط نقلیه را در این خیابان درنظربگیرند ، و چراغ راهنمائی را طوری‌تنظیم کنند که عابرین پیاده‌هم بتوانند از آن استفاده کنند .

★ **الو من آقاجان کاظمی** ـ من از طرف مردم قصبه خوئین زنجان صحبت می‌کنم ـ در سال ۱۳٤٦ بنا بتقاضای اهالی این قصبه ، کارشناسانی از طرف وزارت آب و برق به اینجا آمدند ، و احداث سدی را بروی رودخانه « آسیددره‌سی» تایید و ضروری دانستند، ولی تا بحال هیچ گونه اقدامی در این‌موردبعمل نیامده است . اهالی‌این قصبه هنوز چشم براه و امیدوار هستند ، که روزی آرزویشان عملی شود و تا اندازه‌ای‌وضع کشاورزی و برق‌شان بهبودیابد .

★ **الو من سوسن معتمدی** ساکن سیدخندان کوچه ستاری ـ اخیراشهرداری ناحیه نام‌کوچه ما را که ستاری بوده تغییرداده‌و نام هدهد را برایش‌تعیین کرده است.لطفابنویسید این تغییر نام کوچه‌باعث شده کسانی که با ساکنان کوچه‌هاکاردارند بعلت دردست داشتن آدرس قبلی ، سرگردان میشوند .

ازطرفی مگر نام«ستاری» که از نام ستارخان ، آزادیخواه و مبارزبزرگ الهام گرفته شده چه عیبی دارد ؟

در ادارات با پارتی بازی مبارزه میشود

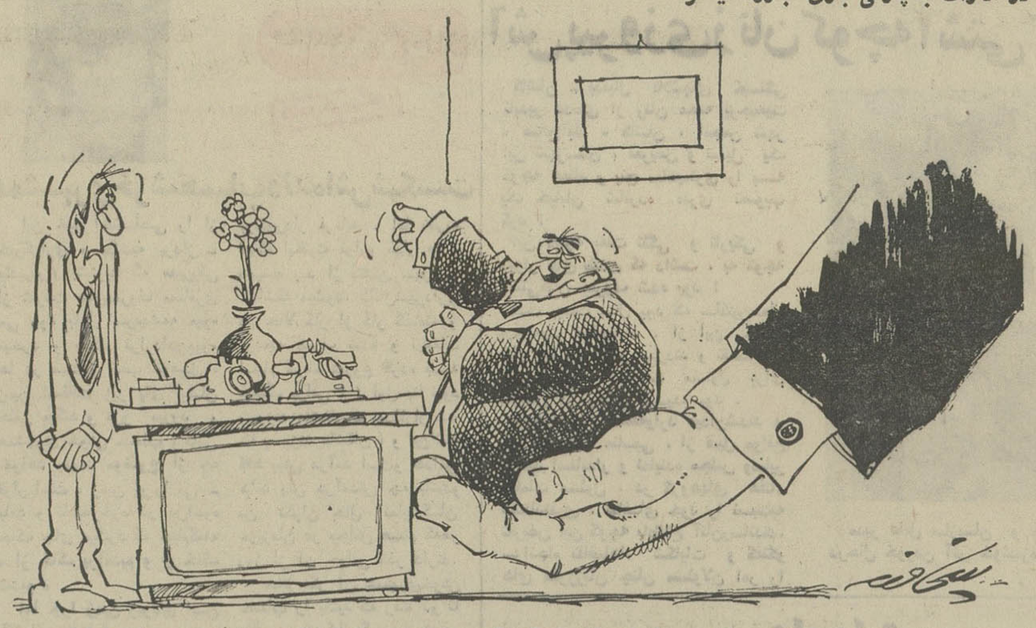

مدیر کل ـ از این تاریخ کوچکترین پارتی بازی نباید در این اداره بشود ! . . .

نامه به روزنامه

وظیفه نشناسی

من یک دانش آموز معلول هستم و بدنبال ریپرتاژ شما تحت عنوان « تکلیف بیماران را روشن کنید » میخواهم درد دل کنم . در سال ٤۸ بعلت عدم بضاعت مالی بوسیله مددکاران اجتماعی به یکی از بیمارستانها معرفی شدم و پس از مدت زیادی رفت و آمد و تحمل هزینه زیادی بابت ایاب و ذهاب ، در سال ٤۹ پزشک مربوطه مرا برای یک دوره سه ماهه به یک مرکز فیزیوتراپی که در بلوار الیزابت قرارداشت فرستاد.

پس از اینکه آن دوره سه ماهه پایان یافت برای جراحی به بیمارستان مربوطه اعزام شدم. آنها پس از عمل جراحی دست چپم را گچ گرفتند . یکماه بعد گچ را باز کردند ولی متاسفانه هیچ گونه تغییری در وضع دستم حس نکردم و دکترها اذعان کردند که دستم معالجه نشده است . مجددا مرا برای فیزیوتراپی فرستادند مدت ۲ماه‌از وقت ایام تحصیلم را صرف اینکار کردم ولی‌بازهم سودی‌بحالم نبخشید . ناگزیر راه دیگری را برای معالجه دستم انتخاب کردند و این بار بطریقه « اسپلینت» یا قالب گذاری متوسل شدند . مبلغی هم بابت آن از من مطالبه کردند.قالبی‌بروی دستم‌گذاشتند و گفتند برای همیشه بایدروی دستت باشد ، فعلا برو شش ماه دیگربیا. اکنون دردشدیدی حس می‌کنم‌ونتیجه ۳ سال رفت و آمد و آنهمه رنج و سختی برای من چیزی جز ناامیدی نبوده است .

حالا می‌فهم که تشخیص یک بیماری شناخته شده برای چند پزشکی که نتوانستند مرا معالجه کنند ناشی از عدم توجه به‌شغل و وظیفه مقدشان است.

یکجوان محروم

کارخانه ذوب آهن

چندی پیش در روزنامه‌ها خواندم دولت‌تصمیم داردودومین کارخانه ذوب آهن را که قرار است بوسیله گاز ، فولاد تولید کند و در طرح برنامه پنجم است ، در بندرعباس احداث کند .

پیشنهاد میکنم که مقامات مسئول ، جائی را برای‌احداث این کارخانه در نظر بگیرند که کارون و گاز فراوان در این منطقه نفت خیز ، و نزدیکی به بندرشاهپور و نبودن مشکل مسکن‌برای‌پرسنل‌کارخانه‌موجب میشود مشکلاتی ، که شاید مسئولین‌کارخانه‌در نقاط دیگر با آن روبرو شوند ، وجود نداشته باشد .

از آبادان ـ نجف ملک‌پور

رفتار ناپسند

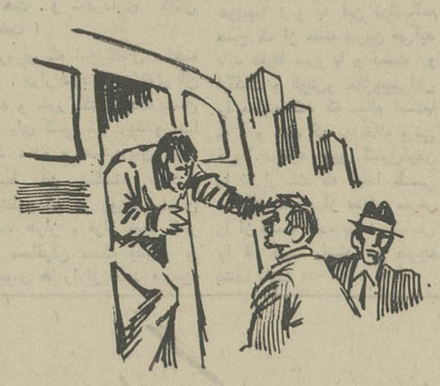

برخورد و رفتار بعضی از رانندگان و کمک رانندگان شرکت واحد با مردم پسندیده نیست . البته این را بگویم که مسافرین هم گاهی به آنها بیهوده اهانت میکنند ، ولی شرکت واحد باید به رانندگان و کمک رانندگان ، بگوید که شما با مردمی روبرو هستید که عده بسیار کمی از آنها غیر منطقی هستند . اصولا باید برای آنهاجلساتی ترتیب دهند، و سخنرانی هائی در زمینه اخلاقی برایشان ایراد کنند . چه بهتر که دوره‌ای برای آنها بگذارند و واجدین شرایط و صلاحیت را ، برای این کار انتخاب کنند .

این کار موجب میگردد رانندگان و کمک رانندگان خط ۱۳۸ اهانت و تند خوئی را کنارگذاشته، بجای آن با مسافرین‌بامتانت و خوش‌خلقی رفتار کنند .

داود حسین زاده

دبیرستان راه‌بهتر

برای کلاسهای دوره اول‌ودوم (ریاضی و طبیعی) و چهارم ادبی و دورهٔ راهنمائی آماده ثبت نام است

خیابان تخت‌جمشید اول ایرانشهر شمالی

تلفن ۸۲۳۷٤۵

BBC LONDON

بهترین روش

توجه فرمائید

از الفباء زبان تا ادبیات شکسپیر

اگر شما هم ازیادگیری زبان انگلیسی مایوس‌شده‌اید باید مانندیگران ازمتد سمعی و بصری (بی.بی.سی)

لندن انگلیسی را بیاموزید

زیرا تمامی اساتید زبان‌انگلیسی فقط این متد راتوصیه میکنند دوره اول(ابتدائی) دوازده‌صفحه و یک کتاب ترجمه شده ۳٥۹تومان دوره دوم (تکمیلی) نه صفحه ویک کتاب ترجمه‌شده ۲۱٦ تومان خیابان نادری کتابخانه مسو شعبه شرکت مطبوعاتی ایران یاد تلفن ۳۱۲۹٤۰

ششم طبیعی فشرده دریک ماه

شروع کلاس : اول مرداد ماه

فضیلت

شماره یک : امیریه نبش منیریه تلفن ٤۲٦٤۵

شماره دو :دبیرستان دختران چهارراه لشکر تلفن۵۳۱۰۱٦

کودکستان مهرمادر

تنها کودکستانی است که با مربیان فرانسوی کودکان ۲٫٥ تا٦ ساله را برای ورود بمدارس فرانسوی زبان آماده میکند .

شمیران ، پهلوی ، خیابان پسیان کوچه اسد ، تلفن ۸۷۰٥۹٦ و ۸۷٦۱۹٥

آ_۲۸٥٥۰

جناب آقای شهبازی

سرپرست محترم کلاسهای کنکور مکاتبه‌ای و دبیر عزیز وارزنده فیزیک تهران تستهای کلاس های کنکور مکاتبه‌ای دبیرستان فیروز که با همکاری شما و دبیران ارجمند تهیه شده در قبولی من در کنکور بی‌نهایت موثر بوده‌است وظیفه خود میدانم از شما وکلیه استادان که در قبولی من‌هریک سهمی داشته‌اند تشکر نموده و برای همگی آرزوی موفقیت نمایم.

از طرف دانش‌آموزان شهرستان گلناباد ـ محمد حسن واقعی

از : دکتر غیاث‌الدین جزایری

بحث آزاد تازه اطلاعات : درمان در ایران باید ملی شود ؟

طب ملی و مریضی که ۱۰۰ دندان داشت!

دکتر غیاث‌الدین جزایری

درمان در ایران ملی شود ؟ هفته‌گذشته در پاسخ این سئوال ، مختصری از نابسامانی های پزشکی‌و داروئی رابیان کردم ونتیجه‌گرفتم که بهترین راه‌خاتمه دادن باین نابسامانی ها افزایش قدرت نظام پزشکی واجرای ماده سیزده آن، یعنی نظام داروسازی است که‌عده‌ای با قدرت تمام مانع اجرای آن هستند . خوشبختانه این پیشنهاد مورد توجه‌واقع شدواکنون جامعه دارو سازان مشغول تدوین آئین‌نامه نظام داروسازی‌است.

ملی‌شدن درمان تاکنون درانگلستان عملی‌شده‌است‌واجرای آن در کشور های دیگر موضوع داغ‌روز است و پزشکان وداروسازان کشورهای مترقی هر یك عقیده‌خود را بیان می کنندو مشکلات رامورد بررسی قرار میدهند . در ایران نیز موقعی این قانون خوب و بدرستی‌اجرا خواهدشد که مشکلات آن قبلارسیدگی وبرطرف شود.

بیمه های اجتماعی کارگران و بیمه فرهنگیان وکارمندان دولت را می‌توان سرمشق شروع درمان ملی دانست‌و به مشکلاتی که مجریان این بیمه ها به آن برخوردند توجه‌کردو مقدمات کاررا بنحو شایسته‌ای فراهم ساخت .

من از خوانندگان اجازه میخواهم‌به پرونده های کوچکی از تخلفاتی که‌در بیمه کارمندان دولت‌شده است اشاره‌کنم وبعدنتیجه بگیریم.

پرونده اول ، مربوط به‌کارمندی است که‌در حدود صددندان داشته‌است! آقائی مرتبا دندانش درد میکرد ،پیش دندانساز مورد اعتماد بیمه میرودودندانش رامی کشد وگزارش وگواهی‌آنرااز بیمه دریافت می کند . پس‌از مدتی مامورین رسیدگی متوجه می شوندکه این آقا نزدیك به صد مرتبه دندان‌کشیده وچون بموضوع رسیدگی می کنند متوجه می شوند که‌این‌آقا فقط ۳۲ دندان داشته‌که همگی‌سالم است ،وهیچکدام‌از آنها را نکشیده‌است !

پرونده دیگر مربوط به دختری‌است که‌درعرض یکسال دو مرتبه‌وضع حمل کرده‌است!

خانم‌جوانی ازکارمندان دولت ، در یکسال دومرتبه مرخصی زایمان می‌گیرد هزینه آنرا دریافت میدارد ، مامورین رسیدگی چون متوجه‌میشوند که یك‌زن درسال نمی‌تواند دو مرتبه‌وضع حمل کند، بموضوع رسیدگی می کنند ودرنتیجه معلوم میشود که این خانم اصلا شوهر نکرده‌و هنوز دوشیزه‌است !

این دوپرونده مربوط به سال های قبل وپیش از اجرای قانون نظام پزشکی است . خوشبختانه امروز نظام پزشکی باقدرت زیاد، جلوی اینگونه‌تخلفات را گرفته است‌واگر پزشکی گواهی خلاف بدهد، نظام پزشکی او را مورد تعقیب قرار میدهدوحتی می‌تواند مدتی او را از شغل طبابت محروم کند.

پرونده سوم مربوط بهمین‌امسال‌است وازحدود اختیارات نظام پزشکی خارج است.

بطوری که‌چندروز قبل در جراید نوشتند ، یکنفرغیرداروساز، باداشتن‌سابقه زندان ، به عنوان سرمایه گذار،داروخانه باز می کندو باسازمان بیمه کارمندان‌دولت و چندسازمان دیگرقراردادی برای‌پیچیدن نسخه های آنها می بندد. بعد در زیرهر یك از نسخه های کارمندان دولت که‌در آن داروخانه پیچیده می شود ، چند قلم داروی گران‌قیمت اضافه می کندو باین ترتیب مبلغ زیادی از سازمان بیمه دریافت میدارد . دادستان تهران ،پس از رسیدگی ، او رامجرم می شناسدو کیفرخواست صادر می کندوبرای او ده سال زندان بااعمال شاقه میخواهد.

من از این‌پرونده نتیجه‌گرفته ، از وزارت بهداری میخواهم که در آئین‌نامه مقررات پزشکی و داروئی تجدید نظر کنندو از این پس فقط به‌کسی اجازه تاسیس داروخانه بدهند که دارای صلاحیت فنی واخلاقی و واردبامورداروباشدو هیچگونه سابقه سوء هم نداشته باشد.

موضوع دیگری که قبل از قانون ملی‌شدن درمان، بایستی به آن‌توجه‌شود تربیت‌کادر پزشکی است . یعنی‌روزی بایدباین فکر بیفتیم که بحد کافی‌پزشك و داروساز ، دندانساز ، پرستار و کمك پرستار داشته‌باشیم و مقدم بر همه‌این ها، بایستی کاری کنیم که مردم‌نسبت به طبیب و داروساز اعتماد داشته‌باشند. در حال حاضر مردم آنگونه که‌بایدو شایدبه‌کار موسسات درمانی اعتمادندارند وروی همین‌اصل‌است که عده‌ای برای درمان کوچکترین عارضه ، رهسپار کشور های خارج میشوندوعده‌ای هم که قدرت رفتن به خارج‌راندارندباین در آن در زده ، هرروز به یك‌پزشك مراجعه می کنند،وچون باین‌ترتیب معالجه نمیشوند متوسل به اشخاص غیر طبیب‌ودکتر.علفی هامیشوند . از اینرو کمتر خانواده‌ای رادرایران می بینید که طبیب‌خانوادگی مورد اعتماد داشته‌باشد .

نکته‌دیگری که بایستی قبل ازملی کردن درمان در نظربگیریم ، این‌است که‌عده‌ای معتقدند که‌وقتی انسان طناب مفت‌پیدا کردبایستی خود را بدار بزندو در این مورد میگویند «شراب مفت را قاضی هم میخورد»ازاینروقتی‌درمانگاه های دولتی مجانی بود ، همه‌روزه تعداد زیادی بیش از ظرفیت خود مراجع‌داشت، ولی همینکه قرار شد از مراجعین ،مبلغ مختصری بعنوان ورودیه بگیرند ،آمار مراجعه کنندگان فوق‌العاده پائین آمد ومعلوم شد تعدادزیادی که هر روزجهت معالجه می آمدند بیمار نبودندو فقطبرای استفاده از دارو های مفت می‌آمدند !

در خاتمه خبری راکه شنیده‌ام می خواهم بعنوان آژیرخطر باطلاع عموم ووزارت بهداری برسانم . اخیرا چند سرمایه‌دار ، که‌از قماش متهمی که ذکرش گذشت، هستند در صدد انحصار داروخانه‌داری برآمده‌اند و می‌خواهند در هرمحله‌تهران یك «درك‌استور » باز کرده ، متعاقب آن‌به‌تدریج‌اکثرداروخانه های‌تهران را خریده ،آنهارامنحصربخود سازند .باتوجه باینکه در حال حاضر سودمشروع داروفروشی از کالا های‌دیگر کمتراست ، می‌توان گفت که‌این‌اشخاص معلوم‌الحال ، هدفی‌جز بندوبست‌و سوء استفاده های نامشروع ندارندومیخواهند اگر قانون ملی شدن درمان تصویب شودرقیب نداشته‌باشندو آزادانه بهره ـ برداری کنند . خلاصه ، من‌موافق‌مشروط ملی‌شدن درمان هستم‌و معتقدم تصویب قانون مهم نیست ، اجرای صحیح آن مفیدو مهم است . پزشکان حاذق که مطب آنها به اصطلاح «گرفته » است، زیر بار این‌قانون‌نخواهندرفت و در عوض کسانی که نتوانسته‌اند اعتماد بیماران‌را بخود جلب کنند موافق‌این قانون هستند. امااجرای صحیح قانون ، می‌تواند بی توجه به این مسائل ، راه درست‌ومقرون به صلاح عامه مردم را ، به همه‌نشان بدهدو همه‌راوادارد ، تارهگذر این راه درست‌باشند.

کلاسهای فشرده یکماهه ازاول مرداد ماه

برای دانش آموزان تجدیدی درتمام کلاسهای دبیرستانی

ثبت نام صبح و عصر تا آخر این هفته

فضیلت

شماره یك : امیریه نبش منیریه تلفن ٤۲٦٤۵

شماره دو : دبیرستان دختران چهارراه لشکر تلفن ۵۳۱۰۱٦

آ_۲۷۷٤۸

آگهی تغییرات‌درشرکت‌سهامی

رایزن ثبت شده‌بشماره ۱۰٤۷٤

طبق صورتجلسه ۲ر۱۱ر٥۰ مجمع عمومی سهامداران وهیئت مدیره شرکت سهامی رایزن ـ تغییرات زیردر شرکت مذکوربه عمل آمده‌است ۱ـ نوع شرکت سهامی خاص ونام آن به رایزن (شرکت سهامی خاص) تبدیل‌شد ۲ـاساسنامه جدیدی مشتمل‌برسی‌و هشت‌ماده بتصویب‌رسیدوجایگزین اساسنامه قبلی شرکت گردید ۳ـ آقایان ابراهیم چایچی وپرویز باقری و هوشنك فاخربسمت‌اعضاء اصلی و آقای محمد باقری وآقای منوچهر چایچیان بسمت‌اعضاءعلی‌البدل هیئت مدیره شرکت وآقای جعفر چایچی بسمت بازرس اصلی وآقای کاظم چایچی بسمت‌بازرس علی‌البدل شرکت انتخاب شدند ٤ـروزنامه اطلاعات جهت درج آگهیهای شرکت در نظر گرفته شد ٥ـ آقای ابراهیم‌چایچی‌بسمت رئیس وآقای هوشنك فاخر بسمت نایب‌رئیس هیئت مدیره وآقای پرویز باقری بسمت مدیر عامل شرکت برگزیده شدندوطبق ماده ۲۸ اساسنامه شرکت کلیه اوراق واسناد بهادار و قراردادها واوراق تعهداورشرکت با امضاء دو نفراز سه نفر اعضاء هیئت‌مدیره‌متفقا بامهر شرکت خواهد بود .

م‌الف ٦٥۲٦

رئیس‌اداره‌ثبت شرکتهاومالکیت صنعتی ـ مهدی نراقی

ا_۲۸۷۳۸

اهالی محترم

خیابانهای روزولت، بهار ،عباس‌آباد ، شاه‌عباس ، کریمخان‌زند ، تخت طاووس ، فرح‌وجاده قدیم شمیران

گروه فرهنگی دکتر اقبال

مدرسه‌مستقل‌راهنمائی تشکیل داده و ثبت‌نام مینماید .

نشانی:میدان۲۵شهریورخیابان‌بختیار، تلفن۸۲۰۸۲٦

تدریس کلیه‌دروس‌دوره‌دبیرستان

گروه فرهنگی نیما ـ آموزشگاه پرند

ریاضیات ـ فیزیك و شیمی وادبیات وزبان‌سالهای سوم ـ چهارم ـ پنجم و ششم دبیرستان

ثبت‌نام صبح وعصر تاده روز ادامه دارد .

چهارراه شاه روبروی سینما آسیا ـ تلفن ٦٦۲۲۳۵

اطلاعیه مرکز آزمون‌شناسی درباره مسابقه ورودی

مدرسه‌عالی‌ترجمه

مرکز آزمون شناسی برای سال تحصیلی ۵۲ـ۱۳۵۱ کلاسهای روزانه مدرسه عالی ترجمه‌از بین دارندگان دیپلم کامل متوسطه در رشته‌های طبیعی ، ادبی، ریاضی ، بازرگانی ، منشیگری‌از طریق مسابقه ورودی ٤٦۰ نفر دانشجو برای‌رشته های زیر انتخاب خواهد نمود :

۱ـ زبان انگلیسی	۳۰۰ نفر
۲ـ زبان فرانسه	۸۰ نفر
۳ـ زبان آلمانی	٤۰ نفر
٤ ـزبان عربی	٤۰ نفر

مواد امتحانی

امتحان تستی خواهد بود ، مواد امتحانی عبارت است از :

۱ـ زبان خارجی (انگلیسی ، فرانسه ،آلمانی ، عربی) باضریب ٤	
۲ ـزبان فارسی	با ضریب ۲
۳ ـمعلومات عمومی	با ضریب ۱

تذکر :

نمره زبان خارجی داوطلبان باید ازمیانگین کل نمره زبان خارجی در آن رشته بیشتر باشد.

ـ چنانچه در هر یك از رشته های فوق‌تعداد پذیرفته شدگان از ۳۰ نفر کمتر باشد کلاسی برای آن رشته تشکیل نخواهد شد .

شرایط ثبت‌نام

داوطلبان باید فرم زیر را تکمیل کرده از تاریخ ۲۱ تیر ماه ۵۱ به مرکز آزمون شناسی (تهران ـ خیابان آبان جنوبی شماره ۹٤) تسلیم یا ارسال دارند . به مدارکی که بعد از تاریخ٦ مرداد ماه ۵۱ به مرکز آزمون شناسی برسدترتیب اثر داده نخواهد شد .

«مرکز آزمون‌شناسی»

اینجانب ..... دارای شناسنامه شماره ..... صادره از .....
متولد سال ..... دارای دیپلم متوسطه در رشته .....

داوطلب شرکت در مسابقه ورودی کلاسهای‌روزانه سال تحصیلی ۵۲ـ۱۳۵۱ مدرسه عالی ترجمه در یکی از رشته های تحصیلی زیر می باشم :

انگلیسی ☐ فرانسه ☐ آلمانی ☐ عربی ☐

بضمیمه این تقاضا نامه مدارك زیر را ارسال میدارم :

۱ ـقبض رسید بانك ملی ایران به مبلغ پانصد ریال بحساب شماره ۷٤۸ مرکز آزمون شناسی

۲ ـفتوکپی دیپلم کامل متوسطه

۳ـ فتوکپی شناسنامه

٤ـ چهار قطعه عکس ٤ × ٦

نشانی : شهر ..... خیابان ..... کوچه ..... شماره منزل .....

شماره تلفن : ..... تاریخ تنظیم .....

امضای‌داوطلب

تذکر : وجه ثبت‌نام بهیچ عنوان مسترد نخواهد شد .روی پاکت نوشته شود مربوط به مسابقه ورودی مدرسه عالی ترجمه

شرایط اختصاصی

۱ ـ کلاسهای این دوره از ساعت ۸ صبح تا ٤پ بعد از ظهر تشکیل خواهد شد .

۲ـ شهریه برای هر سال تحصیلی ۳۱۰۰۰ ریال خواهد بود که چنانچه دانشجوئی قبل ازپایان نام نویسی که در روزنامه آگهی خواهد شداز نام نویسی منصرف گردد شهریه او مسترد میگردد و پس از انقضای ثبت‌نام شهریه بهیچوجه مسترد نخواهد شد .

۳ـ به دانشجویان پس از گذراندن ۱٤۰واحد درسی مدرك لیسانس داده خواهد شد .

تاریخ توزیع کارت ورودی و اجرای امتحان

امتحان در روز جمعه ۱۳مردادماه ۵۱برگزار خواهد شد . کارتهای ورودی داوطلبان در روز ۱۲ مردادماه ۱۳۵۱ در دانشگاه تهران واقع در خیابان شاهرضا توزیع خواهد گردید و محل اجرای امتحان درروزتوزیع کارت باطلاع‌داوطلبان خواهد رسید .

مرکز آزمون شناسی

سوسک ها

رئیس ثبت را فراری دادند!

طالقان ـ رئیس اداره ثبت طالقان ، که برای انجام امور ثبتی املاک روستای پراچان به این محل رفته بود ، هنگام شب براثر حمله سوسکها خواب را برخود حرام کرد وتا صبح درداخل یک اتوبوس بسربرد !

وی طی یک روز اقامت خود در پراچان ، بشدت‌گرفتار بود و تمام روز را به کار ثبت املاک اهالی این روستا رسیدگی میکرد . از این رو آخر شب خسته و کوفته ، در محلی که برای او در نظر گرفته بودند ، بخواب رفت . ولی بیش از چند لحظه نگذشته بود که سوسکها به رختخواب آقای رئیس حمله کردند واوبالاخره تاب مقاومت‌نیاورد و چون جای دیگری را نمیشناخت نیمه شب فرارا برقرار ترجیح‌داد وباپای پیاده روستای پراچان را بسوی روستای جوستان ترک کرد .

وی پس از طی بیست کیلومتر راه ، به روستای‌جوستان رسید ، اما چون درآنجا محلی برای استراحت نبود وارد اتوبوسی که روستائیان را به شهر می برد شد و شب را تاصبح در داخل آن بسر برد .

صبح که اهالی پراچان از خواب برخاستند ، متوجه شدند که رختخواب رئیس اداره ثبت خالی است !

بعدازظهر همانروز یکی از اهالی جوستان خبر آوردکه رئیس اداره ثبت طالقان دراین روستا دیده شده که عازم طالقان بوداست !

هوا ردهیوز خون‌عوض میکند

نیویورک ـ زنان زیبائی که در عکس ملاحظه می کنید ، معشوقه های معروف هوارد ـ هیوز ، دومین مرد ثروتمند آمریکائی هستند که ثروتش معادل ۵ر۵ میلیارددلار برآورد میشود . هیوز قبل از سال ۱۹۵۸ که هنوز در بین مردم دیده میشد ، با این زنان مشهور رابطه‌دوستانه‌ای داشت وگاهی کارش به ازدواج با آنها هم می کشید .

عکسها بترتیب از چپ به راست به جین‌راسل ،لیندا ـ دارنل و جین‌پیترز تعلق دارند، وآخرین عکس هیوز را که‌حالا مردی ۶۶ ساله است با آوارگاردنر ستاره‌ای که‌نوس هالیود لقب داشت نشان‌میدهد. جین‌پیترز دومین زن هیوز بود که پس از ۱۴ سال زندگی با او دوسال پیش از او طلاق گرفت .

آواگاردنر وقتی با هیوز بود ، یکبار چنان از دست‌هیوز عصبانی شد که یک مجسمه برنزی را بسر او کوفت !

هیوز عاشق ومرد جذاب دیروز ، امروز مرد۶۶ ساله‌ای است که تنها درپس دیواری که محافظین او برایش درست کرده‌اند ، دوراز انظار مردم، زندگی میکند واز سال ۱۹۵۸ به این طرف دیگر نه کسی اورا دیده است و نه عکسی‌از او چاپ شده است .

گفته میشود اخیرا هیوزبیک نوع بیماری خونی مبتلا شده است و بهمین علت بطورمداوم باید خون او تعویض شود ؟؟

حاشیه پرداز

هادی خرسندی

همشهری خوشحساب دنده‌اش شکست

این خبر اختصاصی را از خبرگزاری « حاشیه پرداز ـ یتدبرس» بشنوید که مدیریکی از شرکت های‌معروف مسافری می رود بازار سرچشمه میوه میخرد و هنگام قراردادن‌میوه ها در صندوق عقب اتومبیل ، زمین اسفالت زیر پای ایشان هلفی میکند و فرو میرود و همشهری خوش حساب ، تامی خواهد بفهمد موضوع از چه قرار است ، زمین او را می ـ بلعد و تا خرخره در دل‌انبوه خاک جای میگیرد که خیام‌گفته « از خاک برآمدیم و بر خاک شدیم »

اما چرا زمین زیرپای این آقا فرو رفت ؟

اگر یادتان باشد چند وقت پیش با هزاران « دادارودور» کانالی جلو مجلس کندند برای فاضلاب که قبل از جاری شدن فاضلاب ، جناب آقای شهردار و دیگر مقام شهری از آن بازدید به عمل آوردند و اهالی محترم را غریق منت فرمودند. وحالا بعد از چند ماه ، یکی‌از همین اهالی محترم ، نزدیک بود برود همانجا که عرب نی انداخت و شهرداری کانال ساخت !

روزی که این کانال ساخته شد ، قرار نبود کسی توی آن بیفتد و مقرر نگشته‌بودکه زمین زیر پای کسی فرو رود و بنا نبود دنده و همشهریان عزیز توسط آن شکسته شود . همینطور که در روزگارساختن جاده هراز ، قرار نبود که‌بر سر مسافران سنگ ببارد و اتوبوس ها را از نعمت «بهمن» برخوردار فرماید ، اما نظریه اینکه اینگونه قرارو مدار ها ، همیشه بعد از کشتن سهراب، گذاشته میشود، کانال‌شهرداری هم حالا کار از کار گذشته و بودجه صرف شده و تبلیغات انجام گرفته شروع کرده به جفتک پرانی ! (اول بنا نبود بسوزند عاشقان ـ بعدا‌قرار شد که بسوزند عاشقان) و این‌البته فقط پیش درآمد استو خدامی داند پس درآمدش چه باشدو من نگران حال نمایندگان عزیزمان در مجلس هستم کهمر روز از آن حوالی گذر دارند.

حالا فکر آن همشهری‌خوش حساب را بکنید که رفته دو تا طالبی و دوکیلو گیلاس بخردو برود خانه‌بازن وبچه‌اش‌بخورد کیکهو به خانه‌اش خبر می‌ـ دهند بیائید بیمارستان‌که‌آقایتان بستری است !

اینگونه حادثه های غیر ـ منتظره و بقول خارجی ها (سورپریز) چنان‌داردزیادمیشود که احتمال دارد شب تابستان که آدم روی پشت بام خوابیده یکهو یک اتومبیل بیاید زیرش کند ! یا صبح که توی خیابان قدم میزند ، ناگهان برود زیر هواپیما ! و به این ترتیب‌آدم صبح که از خانه بیرون می‌آید باید دقیقا سرو پا و دست و انگشت و گوشو حلق‌وبینی‌اش را معاینه کند که سالم است‌یا نه . و شب که به خانه برمی گردد دوباره همین کنترل‌کردن را تکرار کند که مبادا طی ساعات خارج از منزل، سرش را از دست داده باشد ،یاپایش را قلم کرده باشند و متوجه نشده باشد !

آش پیروزی زنان کوچه آشتی کنان خوشمزه بود

مدیر عامل سازمان و معاون‌شهرداری کاشان و خبرنگاراطلاعات درحال خوردن آش خوشمزه ، آش‌پیروزی زنان کوچه آشتی‌کنان .

کاشان ـ بدنبال تلاشهای خستگی ناپذیر عده‌ای از زنان محله پرجمعیت « صالح‌آباد » کاشان ، انجمن شهر این شهرستان ، تعریض و تبدیل یک کوچه هفتاد و پنج سانتیمتری را به یک خیابان شانزده متری تصویب کرد !

این کوچه بعلت تنگی و تاریکی و دیوار های بلندی که داشت ، به کوچه آشتی‌کنان معروف شده بود !

مدت بیست سال بود که ساکنین‌محله پرجمعیت صالح‌آباد ، از این کوچه تنگ وباریک عبور میکردند و تقاضاهای مردان محل ازمقامات مسئول برای تعریض آن بجائی نرسیده بود .

بالاخره زنان محله‌وارد میدان‌شدند و در هرفرصت مناسبی ، از قبیل مواقع بازدید استاندار و نماینده مجلس وسایر مقامات مسئول ، در گروههای هفتاد هشتادنفری ، تقاضای خود را نسبت‌به تعریض این کوچه باطلاع آنان‌رساندند. سرانجام تقاضاها، شکایات و گفتگو های مکرززنان جنان مسئولان امر را کلافه کرد ، که آنها ناگزیر موقع‌کوچه «آشتی‌کنان » را بررسی کردند و طی تصویب‌نامه‌ای که از انجمن شهر گذشت دستور تخریب و تعریض این کوچه صادر شد و یک طلسم‌بیست‌ساله شکست !

طی مراسمی با حضور فرماندار ، شهردار و زنان محله « صالح‌آباد » و مقامات محلی کاشان ، بولدوزر های شهرداری ، دیوار های رفیع این کوچه رادرهم شکستند و تعریض آن آغاز شد .

اما ماجری بدینجا ختم نشد ، زیرا عده‌ای اززنان محله « صالح‌آباد » که برای‌تعریض کوچه نذر هائی‌کرده‌بودند، درصدد ادای دین خود برآمدند وچند دیگ عظیم آش نذری معروف به دیگ « حسینی » در محله صالح‌آباد بار گذاشتند و مردم را به آش‌خوری دعوت کردند !

دراین میان زنان برای همه آش‌نذری فرستادند وازآقای‌نژادی‌معاون اجرائی شهرداری کاشان نیز که در این راه کوشش فراوان کرده بود ، پذیرائی جانانه‌ای کردند ! زنها همچنین یک کاسه بزرگ آش نذری برای یکی از متنفذین کاشان فرستادند که بنابعلائی نمیخواست کوچه آنها تعریض شود و تاکنون چند بار کارشکنی کرده بود !

گدا:

واردات‌عمده شهر سنندج

سنندج ـ هجوم گداهابه‌سنندج، این روزهابیش ازپیش‌افزایش‌یافته است واین گداها ، بصورت توریست های داخلی در گوشه و کنار این شهر بچشم میخورند !

یکی از مطلعین امور شهری سنندج دراین مورد گفت :

ـ گویا گداهای شهرستانهای دیگر هم فهمیده‌اند که در سنندج کسی به کسی نیست و هوای معتدل این شهر در تابستان ، موقع مناسبی برای گدائی‌فراهم آورده‌است ، واز همین‌رو راه سنندج را در پیش گرفته‌اند بطوریکه اکثر گداهای فعلی‌سنندج محلی نیستند واز شهر های دور ونزدیک آمده‌اند ودر کوچه و بازار سنندج مشغول گدائی شده‌اند !

این شخص افزود :

ـ از آنجا که این گداها از تیپها و طبقات مختلف هستند ، عده‌ای از اهالی به آنها گداهای توریست لقب داده‌اند ! جالب اینکه سماجت این گداها درگرفتن پول از مردم نیز ، زبانزداهالی سنندج است ، چون آنها حتی در ساعات بعد ازظهر و شب‌نیز، که مردم مشغول استراحت هستند زنگ خانه‌ها را بصدا درمی‌آورند وبصمیمانه» بکار خود ادامه میدهند ! بطوریکه این سمجت آنها ،باعث ایجاد رقابت شدیدی بین آنها و گداهای محلی شده است و حتی گاه باعث بروز زدوخوردبین آنها میشود !

اهالی سنندج می گویند :

ـ اگر مسئولان امر ، این گداها را جمع‌آوری نکنند و به اردوی کار نفرستند ، سنندج ، بزودی « گداباران » خواهد شد !

بانک رفاه کارگران

ترازنامه درپایان اسفند ماه ۱۳۵۰ با ارقام مشابه درسال مالی قبل

دارائی	۱۳۵۰	۱۳۴۹
اسکناس و مسکوک	۱۰۰,۰۹۷,۲۶۸/	۱۱۸,۶۶۷,۰۷۴/
سپرده نزد بانک مرکزی ایران :		
سپرده قانونی	۱,۳۳۰,۶۹۸,۰۰۰/	۱,۰۷۱,۲۳۷,۰۰۰/
سایر سپرده ها	۶۰,۸۶۸,۰۲۳/	۳۴۲,۹۱۸,۶۰۷/
موجودی نزد بانکهای داخلی (پس از پایاپای)	۱۴۶,۹۰۱,۶۷۹/	۱۴۷,۶۴۹,۷۰۰/
نقود بیگانه و موجودی نزد بانکهای خارجی	۸۸,۸۰۶,۹۳۰/	۹,۰۶۵,۴۶۹/
اوراق قرضه دولتی و سایر برگهای بهادار	۶۴۵,۴۲۱,۸۴۸/	۷۳۹,۱۲۲,۹۷۰/
سپرده های مدت دار نزد بانکها	۲۵,۰۰۰,۰۰۰/	۲۵,۰۰۰,۰۰۰/
اسناد تنزیلی و برات خریداری	۱۵۶,۳۹۹,۶۱۲/	۴۰,۶۳۱,۴۵۰/
وامها و سایر مطالبات	۸,۱۶۶,۴۷۷,۴۳۰/	۶,۱۰۴,۳۷۲,۰۲۲/
مشارکت	۲۶,۵۰۰,۰۰۰/	—
سایر دارائیها	۱۱۳,۵۸۳,۵۴۶/	۷۱,۹۳۸,۲۴۲/
وثائق تطبیق شده	۲۰,۲۰۷,۸۱۱/	۱۳,۷۰۸,۷۶۶/
اموال منقول پس‌از کسر استهلاک	۲۸,۲۴۴,۱۳۸/۶۵	۱۷,۰۷۴,۹۸۰/۳۰
تاسیسات	۹۷۴,۶۳۲/	—
اموال غیرمنقول پس از کسر استهلاک	۶۹,۹۶۸,۵۰۹/	۳۸,۲۶۲,۲۹۶/
سرقفلی پس از کسر استهلاک	۹,۳۰۰,۰۰۰/	۳,۰۰۰,۰۰۰/
	۱۱,۰۳۹,۴۴۹,۹۷۷/۶۵	۸,۷۴۳,۶۴۹,۰۷۶/۳۰
تعهدات مشتریان بابت ضمانتنامه ها و پذیرشها	۴۷,۴۳۴,۴۶۵/	۱۴,۴۷۳,۳۱۲/
تعهدات مشتریان بابت اعتبارات بازشده به ارز	۱۷۶,۹۲۹,۸۴۹/	۵۱,۰۳۸,۷۸۳/
جمع کل	۱۱,۲۶۳,۸۱۴,۲۹۱/۶۵	۸,۸۰۹,۶۶۱,۱۷۱/۳۰

بدهی	۱۳۵۰	۱۳۴۹
سرمایه پرداخت شده	۱,۰۰۰,۰۰۰,۰۰۰/	۱,۰۰۰,۰۰۰,۰۰۰/
اندوخته قانونی	۱۰۴,۶۳۲,۰۰۰/	۵۷,۰۰۰,۰۰۰/
اندوخته احتیاطی	۱۲,۳۰۸,۲۰۹/	/ —
مانده حساب سود و زیان	۴۱۶,۲۹۶/۱۰	۱۴۸,۲۶۰,۵۳۵/۴۰
سود پرداختی به صاحبان سهام	۸۰,۰۰۰,۰۰۰/	—
بستانکاران :		
حسابهای جاری و سایرسپرده های دیداری	۱,۴۶۹,۰۷۰,۷۱۳/	۱,۳۲۳,۳۳۴,۵۴۷/۷۵
حساب بانکها	۱۳۵,۵۷۳,۷۷۱/	۷۵۰,۴۹۸/
سپرده های مدت دار	۷,۶۵۶,۰۵۹,۰۸۲/	۵,۹۱۲,۴۸۱,۹۵۵/
حسابهای پس انداز	۱۸۹,۰۰۳,۶۴۰/	۱۰۳,۲۵۱,۷۵۳/
سایر بدهیها	۷۴,۴۲۲,۲۰۱/	۳۰,۷۶۷,۸۰۶/
اقلام در راه	۳۱۷,۹۱۴,۰۶۵/۵۰	۱۶۷,۸۰۱,۹۳۴/ ۱۰
	۱۱,۰۳۹,۴۴۹,۹۷۷/۶۵	۸,۷۴۳,۶۴۹,۰۷۶/۳۰
ضمانت نامه های صادره و پذیرشها	۴۷,۴۳۴,۴۶۵/	۱۴,۴۷۳,۳۱۲/
اعتبارات بازشده به ارز	۱۷۶,۹۲۹,۸۴۹/	۵۱,۰۳۸,۷۸۳/
	۱۱,۲۶۳,۸۱۴,۲۹۱/۶۵	۸,۸۰۹,۶۶۱,۱۷۱/۳۰

حساب سود و زیان برای سال مالی منتهی به ۳۰ اسفند ماه ۱۳۵۰

	۱۳۵۰	۱۳۴۹
هزینه کل	۱۷۴,۳۳۷,۰۲۶/۳۵	۱۲۲,۰۸۶,۲۱۳/۲۵
بهره و کارمزد پرداختی	۴۷۴,۲۶۹,۴۶۰/	۳۰۹,۲۵۳,۴۰۲/
استهلاکات :		
اموال منقول	۸,۶۶۳,۰۱۸/	۵,۰۴۲,۹۳۹/
اموال غیرمنقول	۴,۳۰۴,۶۲۹/	۳,۶۴۷,۶۵۹/
	۶۶۱,۰۷۴,۱۳۳/۳۵	۴۹۰,۰۳۰,۲۱۳/۲۵
سود ویژه	۱۷۸,۷۸۵,۴۰۵/۷۵	۱۴۸,۲۴۹,۲۸۳/۶۵
	۸۴۰,۳۵۹,۵۳۹/۱۰	۶۳۸,۲۷۹,۴۹۶/۹۰

	۱۳۵۰	۱۳۴۹
بهره و کارمزد دریافتی	۷۷۸,۶۷۸,۲۸۹/	۶۱۳,۸۲۲,۳۰۳/۴۵
سایر درآمد ها	۶۱,۶۸۱,۲۵۰/۱۰	۲۴,۴۵۷,۱۹۳/۴۵
	۸۴۰,۳۵۹,۵۳۹/۱۰	۶۳۸,۲۷۹,۴۹۶/۹۰

رئیس حسابداری — مرتضی تاجر

رئیس کل — مهدی علی آبادی

حسابداران خبره — مؤسسه حسابرسی دقیق

بازرسان قانونی — علی پرویز حسیب — علی اکبر بهرامی

تفسیر اقتصادی

بلوچستان سرزمین ناشناخته

محمد حسین حسین‌بر

مقاله‌زیر تحقیقی‌است از یك دانشجو که برای شناسایی گوشه‌ای از کشور خود مدتهاوقت صرف کردو متاع‌آنرا به‌صورت مقاله‌برای اطلاع مسئولین امر به روزنامه اطلاعات‌فرستاد.

ماامیدواریم که‌درآینده باز هم نظیراین مقاله ازدانشجویان محقق‌و مطلع‌دریافت کنیم‌و منعکس کننده نظرات آنان در مورد برنامه های عمرانی‌کشور باشیم.

ازلحاظ‌توسعه اقتصادی‌توجه بسواحل دریای عمان کمال اهمیت‌را دارد متاسفانه درسواحلی باین‌طولانی (یعنی‌همه‌سواحل دریای عمان از تنگه هرمز تابندرگواتر)یك بندر مجهز که‌دارای اسکله‌ودیگر تجهیزات وتاسیسات مهم بندری باشدوجود نداردو در نتیجه باوجود آنکه این منطقه درکنار دریای آزادقرار دارد هیچگونه ارتباط دریایی حمل‌ونقل و دادوستد بین آن ودیگر کشور های‌ساحلی اطراف آن وجود نداردواین یکی از علل عقب افتادگی مردم آن استان می‌باشد . دولت می‌تواندحداقل از طریق‌توسعه‌و تکمیل بندرچابهار وتبدیل آن‌بیك بندرفوق‌العاده مدرن‌و مجهز بتمام تاسیسات بندری باقتصاد این منطقه از طریق‌اشتغال‌عده‌ای ازمردم‌بلوچ وسودبازرگانی وتعرفه بندری سروسامانی ببخشدو هم‌باتسهیل ارتباط این منطقه باجهان موجبات رشدو ترقی آنرا فراهم‌سازد . از طرفی چنانچه مصالح‌سیاسی‌و ملی اجازه دهد باواگذار کردن حق استفاده از این بندر به دولت افغانستان در ازاء استفاده ازآب‌هیرمند یابهر جهت‌دیگری که صلاح بداندبکلی وضع اقتصادی واجتماعی‌این‌استان را دگرگون‌سازدو تغییری کلی در تمام شئون منطقه بوجود آورد زیرا آثار ارتباط این بندرباکشور افغانستان چه‌ازطریق خط آهن وچه‌از طریق راه‌شوسه انکارناشدنی است وازطرف دیگر ایجادیك کارخانه کنسروسازی باظرفیت متناسب می‌تواندوضع‌ماهیگیران بلوچ را بهبود بخشدو محصولات‌و فرآورده های آن نه‌تنها قسمتی از احتیاجات غذایی منطقه وحتی‌کشور را برطرف خواهدساخت‌بلکه صدورآن به‌کشور های هم‌جوار نیزامکان پذیراست . از حیث کشاورزی می‌توان بلوچستان رابسه منطقه تقسیم کرد اول‌سیستان که‌درشمال بلوچستان قرارگرفته‌واز جلگه‌ای بسیار حاصلخیز و مسطح وپهناور تشکیل شده‌است‌و چنانچه دولت موفق شود از طریق اقدامات ومذاکرات سیاسی با دولت افغانستان راه حل عادلانه‌ای‌برای‌تقسیم‌وتوزیع آب هیرمند پیدانماید بیگمان‌سیستان این انبار غله‌فلات‌ایران‌وضع‌سابق خود را باز خواهدیافت .دوم بلوچستان مرکزی که فاقدآبهای سطحی‌است امابطوری که تحقیقات کارشناسان نشان داده‌است دارای ذخایرآبهای زیرزمینی فراوانی‌است‌وباتوجه باینکه زمینهای این منطقه از لایه های آتشفشانی تشکیل شده‌است استخراج این آبها کافیست که کشاورزی‌این ناحیه رابسطحی بسیارعالی‌ترقی‌دهدچنانکه نتایج حاصله از اقداماتی که‌تاکنون بعمل آورده‌اندبسیاررضایت‌بخش وموفقیت‌آمیز بوده‌است.

سوم‌بلوچستان جنوبی که دارای نخلستان هاو باغات‌میوه بسیاروسیعی است‌و دارای آبهای سطحی کافی است که درصورت استفاده صحیح ازآنهامی‌توان‌سطح کشت‌فعلی‌رابه چندین برابر افزایش داد بخصوص که‌جنوب غربی این منطقه استعدادزیادی برای‌پرورش درختان گرمسیری از جمله موزومرکبات گرمسیری داردبطوری که توسعه این نوع کشت‌تمام احتیاجات ایران رادر آینده می‌تواند مرتفع‌سازد . بعلاوه دراین منطقه در حدود ۳٫۰۰۰٫۰۰۰اصله‌درخت خرما وجود داردو به عبارت دیگرمساحتی بالغ بر ۱۷۳۵۰ هکتاروشاید بیشتر متعلق بباغات خرما است‌و این‌امرایجاب مینماید که طرح جامعی درباره بسته بندی‌خرما تنظیم وبمرحله اجرا در آیدونسبت باستانداردابن محصول اقدامات لازم‌بعمل آید تابتواند در بازار های بین‌المللی برای خودجائی باز کندبنابراین بلوچستان آنطور که‌عده‌ای تصور می کنندسرزمینی خشك‌ولم‌یزرع که‌فاقد هرگونه امکانات واستعداد باشدنیست.در باره معادن بلوچستان هرچند تاکنون تحقیقات کاملی بعمل نیامده‌است اما از مجموع کاوش های پراکنده وناقصی که‌توسط کارشناسان وگروه های مختلف بعمل آمده‌است‌وجودنفت ، کوگرد ، کرمیت، سنك‌مرمر ، سنك شیشه و طلاونقره مسلم گردیده‌است .

اگرسیستم حمل‌ونقل چنانکه در بالا اشاره کردیم اعم از دریایی وزمینی چنانکه طرح شده‌است ـ یعنی چابهار از طریق راه‌آهن به افغانستان ونیز به‌راه‌آهن سرتاسری که بزاهدان و از آنجا به‌پاکستان امتداد خواهدداشت متصل شود ـ بوجودآید، بادرنظرگرفتن اینکه‌بلوچستان هم بدریای آزاد و هم بکشور های ساحلی اطراف دریای آزاد وهم‌بکشور های همجوار شرقی‌مرتبط است‌واینکه این‌کشور ها بازار های دست‌نخورده‌ای هستندکه آماده‌جذب هرنوع محصول اعم از دامی و کشاورزی و صنعتی‌می باشندآنوقت اهمیت‌وضرورت استخراج معادن‌و توسعه کشاورزی و صنایع آشکارخواهدگشت‌و سرمایه ها اعم از داخلی‌و خارجی اعم‌از بخش خصوصی یاعمومی بدانسو سرازیر خواهدشدوسرمایه گذاری‌رونق‌فزون از حدی خواهد یافت.امیداست که دولت برای‌اجرای‌هدفهای مذکور دربالا اولویت قائل شود و ازادامه رکود وسکون در آن‌استان جلوگیری نمایدو در ضمن اجرای برنامه های ملی و مملکتی وپیشرفت های اقتصادی و اجتماعی رادرسراسر مملکت هماهنك سازد.جای خوشحالی‌است که‌دراین اواخر درراه تحقیق این هدفها گامهایی برداشته‌شده‌است‌و برنامه هایی در دست‌تهیه و تنظیم واجراست اما این‌گام ها بایدبرحسب ضرورت سریعتر ومنظم‌تر برداشته شود واین جز باکمك و مشارکت‌مردم‌بلوچ‌ومدیران‌و کارمندان دلسوز ممکن‌و میسرنیست.

افزایش پس‌انداز

طبق گزارش رسیده موجودی کل حساب های پس‌انداز بانک ملی ایران در پایان خرداد ماه امسال بالغ بر ۳۳ میلیارد و۹٦۳ میلیون ریال گردیده که این مبلغ نسبت به آخر اردیبهشت ماه‌سال جاری‌بیش‌از٤٠٥میلیون‌ریال ونسبت به ماه مشابه‌سال قبل هفت‌میلیارد و چهار صدو هشتاد و پنج‌میلیون ریال افزایش یافته است .

اخبار اقتصادی جهان

همکاری چین‌کمونیست بایك‌کمپانی‌نفتی امریکائی

اوکلاهما ـ رئیس کمپانی معروف استخراج نفت پارکر که دفاتر مرکزی در اوکلاهما یکی از ایالات آمریکا قراردارد اعلام کرد که ممکن است بزودی قراردادی بین این کمپانی و مقامات چین کمونیست امضاء شود و کمپانی مزبور برای استخراج نفت در خاك چین فعالیت تازه‌ای را آغاز کند .او گفت پس از تماس هائی که توسط نامه با مقامات مسئول چینی در مورد استخراج نفت از خاك چین گرفته‌ایم‌آنجابما اطلاع داده‌اند کهپیشنهاد هایمان مورد توجه قرار گرفت . بزودی باز با ما تماس خواهند گرفت و شرایط آغاز کار را اعلام خواهند کرد .

او گفت :

چین سرزمین بزرگی است وبا خصوصیاتی که خاك‌آن دارد بدون تردید میتوان به منابع نفتی بزرگی در آن دست یافت بخصوص در نزدیک مرز شوروی امکان وجود منابع نفت در خاك چینی بیش از هر منطقه دیگری از این کشور است .

شرکت پارکر در حال حاضر درآلاسکا برای استخراج منابع جدید نفت تلاش میکند .

واحدهای پولی

لندن ـ نمایندگان کشور های عضو بازار مشترک‌اروپائی و کشور هائی که بزودی به این بازار می پیوندند برنامه‌وطرح تازه‌ای را برای مقابله واحد های پولی خود با یکدیگرو در سطح جهان تهیه و تصویب کردند .

بازار مشترک اروپائی سومین اتحادیه بزرگ اقتصادی است که لزوم ایجاد تحول و ارزش واحد های پولی‌پی‌برده‌و برای این کار وارد عمل شده است و مذاکرات مقدماتی بین اعضاء آن انجام شده است .

مدیر کل اقتصاد تبریز در انجمن شهرستان گفت :

کارخانجات صنعتی آذربایجان شرقی گسترش میابد

در برنامه چهارم سه میلیارد ریال در این استان سرمایه‌گذاری شده است

باغداران بایستی اتحادیه تشکیل دهند

هرگاه کارخانه جدیدی در استان آذربایجان شرقی بوجود نیاید ، باز هم ساکنین این استان به نقاط دیگر کوچ خواهندکرد . مسئولین امر باید به سرمایه داران کوچك‌استان کمك نمایند و به آنان پروانه تاسیس کارخانه بدهند . باید جلو قاچاق مواد اولیه مثل‌چرم گرفته شود تا دولت مجبور نشود برای تامین مصرف‌داخلی از خارج چرم وارد کند !

سخنان بالا را آقای احمد عماد در انجمن شهرستان‌تبریز بیان کرد این جلسه که با حضور آقای مهندس فرنودی مدیر کل اقتصاد آذربایجان شرقی تشکیل شده بود در حقیقت اجلاسیه خاصی برای رسیدگی به امور اقتصادی و صنعتی تبریز شده بود ابتدا آقای خامنه‌ئیان نایب رئیس انجمن گفت:

باوجود این که چندین «صنعت مادر» از جمله ماشین‌سازی و تراکتور سازی دراین استان وجود دارد معهذا تعداد کارخانجات این استان کم است و اگر کارخانجات‌جدیدی دراین منطقه بوجود نیاید باز هم مردم این ناحیه به سایر شهرستان ها کوچ خواهند کرد.

وی اضافه کرد : اداره اقتصاد به کسانی که سرمایه کمی دارند پروانه تاسیس کارخانه نمیدهد . باید ترتیبی اتخاذ شود که جلو قاچاق‌مواد اولیه از ایران به خارج گرفته شود . مثلا مواد اولیه چرم ایران از طریق مرز بطورقاچاق به کشور های همجوار برده‌می شود و ما مجبوریم‌برای‌مصرف کارخانه چرمسازی خسروی تبریز چرم از خارج خریداری کنیم وی از مدیرکل اقتصاد درخواست نمود که در این زمینه توضیحاتی بدهد .

گسترش هنرستان ها

آقای شریعتی نماینده‌انجمن شهرستان ضمن بیاناتی گفت: اولین عامل پیشرفت‌صنعت قبل از تاسیس کارخانه،توسعه و گسترش هنرستان‌های‌صنعتی کشاورزی در سطح استان می‌باشد.

آنگاه آقای مهندس‌فرنودی پیرامون فعالیت های صنعتی و اقتصادی استان سخن گفت و افزود : از ابتدای برنامه‌چهارم تا پایان سال ۵۰ـ۴ میلیارد ریال در رشته های صنعتی سرمایه‌گذاری شده است و در برنامه پنجم کارخانجات متعددی از قبیل کارخانه تهیه آب انگور درمراغه، کارخانجات ریسندگی و پاستوریزه در اردبیل ، کارخانه لوازم یدکی در مرند ، کارخانه بسته بندی سیب و چندین کارخانه دیگر در آذربایجان شرقی اجازه تاسیس خواهند یافت .

در مورد معادن استان‌مدیر کل اقتصاد استان اضافه‌کرد باید به استحضار برسانم که آذربایجان شرقی دارای ۸۳ معدن می‌باشد ولی متاسفانه نحوه استخراج معادن در آذربایجان اصولی نیست واین اداره مصمم است که راهنمائی کاملی به صاحبان معادن‌استان بنماید.

وضع خشکبار

آقای مهندس فرنودی اضافه کرد: صادر کنندگان خشکبار آذربایجان در وضع خوبی‌بسر می‌برند زیرا اتحادیه‌دارندولی باغداران این استان بعلت نداشتن اتحادیه و همبستگی مجبورند برای رقابت وبخاطر این که محصولشان‌روی‌دستشان نماند بهر قیمتی که‌صادرکننده پیشنهاد می کند آنها را بفروشند در حالیکه‌باتاسیس این‌اتحادیه هم جلو نوسان قیمت ها گرفته میشود و هم باغدار تامین آینده خواهد داشت و سپاشی‌باغات‌همگانی نیز بوسیله این اتحادیه‌عملی خواهدشد.

کمك و راهنمائی

آقای مهندس زام‌عضوانجمن شهرستان گفت: سرمایه‌داران بزرك باقدرت و پول خود می‌توانند دست بهر عملی درمورد تاسیس کارخانه بزنند ولی سرمایه‌داران کوچك اگر بخواهند سرمایه‌جزئی‌خودشان رابکار بیندازند راهش را نمی دانند درحالیکه‌اگرسرمایه‌های کوچك این عده یکجامتمرکز شودو کارخانه‌ای تاسیس‌شود کمك بزرگی از نظراقتصادی به این استان خواهد بود . متاسفانه امروزه « خطکش » وقفل و دهها چیز دیگرازخارج وارد می‌کنیم در حالیکه می‌توان باسرمایه های کوچك چنین کارخانجاتی را درتبریز تاسیس کرد.

مسئله دیگر عدم توجه مومسات و مسئولین امر به مغز های اندیشمند می باشد . هم اکنون باسند مالکیت می‌توان از بانك ها وام گرفت‌ولی مغز اندیشمندی که بتواند با طرح جالبی این سرمایه را به کار بیندازد و کشف جدید اقتصادی بنماید وجود ندارد و به تربیت چنین نسلی باید‌توجه شود.

خبرنگار اطلاعات در تبریز در گزارش خود اضافه می‌کند : دراین هنگام به طرح یکی از مهندسین تبریز در مورد از بین‌بردن دود اتومبیل ها اشاره شدو گفته‌شدنامبرده حاضر است کارخانه ۲ میلیون تومانی خودرا بگذارد و ٦۰۰ هزار تومان وام بگیرد و طرح خود را ارائه دهد ولی مسئولین امرتوجهی‌باین امر نکرده‌اند !

آقای احمد عمادرئیس‌انجمن شهرستان گفت :یکی‌ازمسائلی که‌دراین استان وجود داره نبودن کارخانجات آجر پزی‌به تعداد کافی می باشد و بهمین جهت احتیاجات آجر تبریز از تهران تامین میشود.

اخبار اقتصادی ایران

کمبود کارگر در طالقان :

طالقان : در بخش طالقان کارگر پیدا نمیشود وکمبود کارگر مستقیما در کاهش نرخ باغات واملاک مزروعی این‌منطقه تاثیر مستقیم گذاشته است.

خبرنگار اطلاعات در طالقان گزارش داد : بافرا رسیدن تابستان و فصل درو ، صاحبان مزارع دربدر بدنبال کارگر میگردند تاهرچه زودتر محصولات خوه را برداشت و جابجا نمایند ولی کمبود کارگر در طالقان بصورت مسئله حاد واساسی درآمده وطالقانی‌ها از مسئولین امر درخواست کمک کردند.

صلاحیت دامداران بررسی میشود

ورامین : دامدارانیکه صرفا به حرفه دامداری اشتغال دارند ، میتوانند باپرداخت حق تعلیف نسبت به چرای‌دام‌خود در مراتع اقدام کنند . بدنبال همین تصمیم کلی برای‌رسیدگی مقدماتی به‌منظور تشخیص صلاحیت‌واستحقاق دامداران‌ورامین وگرمسار هیئتی باین منطقه اعزام شدند.

سخنگوی وزارت کشاورزی و منابع طبیعی اعلام کرد برمبنای اختیاراتی که از طرف سازمان جنگلها و مراتع‌کشور در اجرای تبصره یک از ماده سه قانون اصلاح قانون حفاظت وبهره‌برداری از جنگلها ومراتع کشور به مجری طرح عمران ورامین و گرمسار داده شده است تحقیق مذکور از طرف مسئولین طرح انجام میگیرد .

صادرات خرمشهر

اهواز: دومیلیون‌و دویست‌وپنجاه‌وهفت هزارکیلوگرم از فرآورده های نباتی طی‌ماه گذشته از بنادر شاهپور و خرمشهر به کشورهای آلمان، ایتالیا ، انگلستان و دوبی صادر گردید .

این فرآورده ها شامل : ملاس نیشکر ـ عدس قرمز ـ بذرشبدر و نهال خرما بود .

سمینار در استانها برای :

معرفی‌وبررسی مزایای‌محصولات‌جدیدارج

محصولات جدید ارج مانند یخچال و فریزر با مزایا و مشخصات بی‌سابقه خود مورد توجه‌بسیارمصرف کنندگان‌قرار گرفته‌اند. در همه‌جا میخواهند این محصولات را از نزدیك به‌ببینند وبا خصوصیات آنها آشنا شوند .

نمایندگان شرکت به استانهای مختلف کشور مسافرت کرده و در سمینار هائی متشکل از نمایندگان و فروشندگان محترم‌محصولات ارج ، مزایا و طرز استفاده محصولات جدید را تشریح کردند تا آنان نیزبتوانندا‌ین محصولات‌مرغوب‌و استثنائی را به خریداران و مصرف کنندگان بشناسانند .

در اینجا صحنه هائی از این سمینار هارا میاوریم

استان کرمان

استانهای گیلان و مازندران

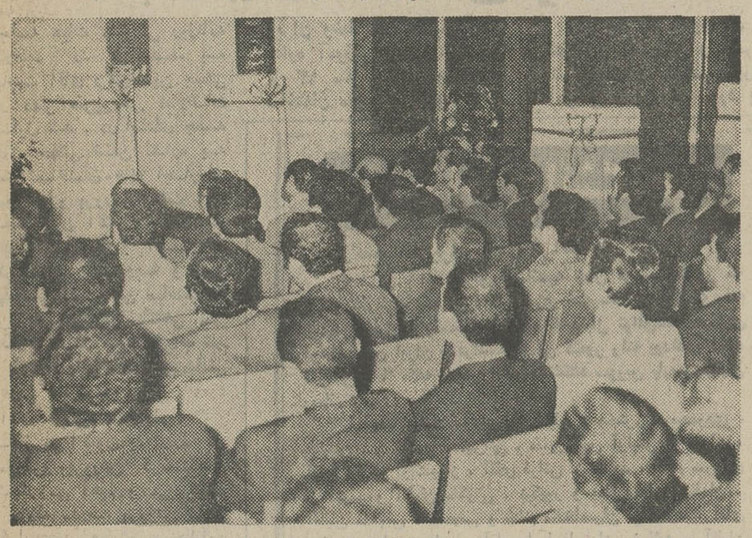

استان فارس

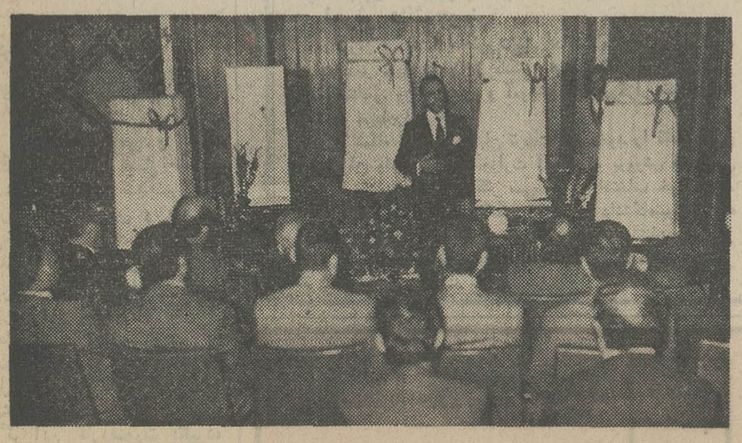

استان خراسان

استانهای آذربایجان غربی و شرقی

فرمانداری کل یزد

استان خوزستان

تلگرافی از کانادا

موفقیت غرفه‌ایران در نمایشگاه جهانی مونترال

طبق یک گزارش تلگرافی غرفه ایران نمایشگاه جهانی مونترال در نخستین روزافتتاح با استقبال فوق‌العاده‌تماشاچیان روبرو گردید .

نمایشگاه جهانی مونترال ساعت ۱۲ روز پنجشنبه بموقت کانادا با نطق شهردار مونترال افتتاح شد و بلافاصله در های غرفه‌های‌نمایشگاه‌به روی‌بازدید کنندگان گشوده شد .

ظرف ۹ ساعتی که در روزاول افتتاح نمایشگاه باز بود، تعداد ٦۱۹۸ نفر ازغرفه ایران‌بازدید کردند . فروشگاه صنایع‌دستی ایران که در اطراف غرفه‌ایران دایر است مورد استقبال زیاد قرار گرفته و مبالغ قابل‌توجهی فروش داشته و سفارشات عمده‌ای نیز دریافت کرده‌است. غذاهای ایرانی که دررستوران غرفه ایران عرضه میشودمورد توجه بازدید کنندگان قرار گرفت بطوریکه رستوران‌مزبور در روزاول‌تعداد زیادی‌مشتری داشت .

غرفه ایران با پنجهزار متر مربع مساحت زیر بنا وباتزئین ایرانی و با نشان دادن‌برجسته ترین‌نمونه‌های تاریخی‌وپیشرفت های جدید کشورجاذبه خاصی پیدا کرده و بهمین جهت پیش بینی میشود این‌غرفه در ردیف غرفه پر بازدید کننده قرار گیرد .

فیروز مجللی

بجای وامهای شرافتی بودجه پژوهشی مقرر کنید

بودجه پژوهشی، راه‌حلی تازه برای تحقیق

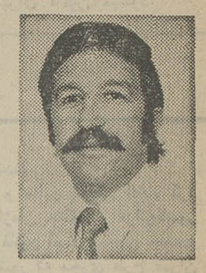

فیروز مجللی

این روزها وزارت علوم و آموزش عالی دانشگاهها و مدارس عالی دولتی و دستگاههای برنامه‌ریزی و بازرسی آموزش‌عالی وزارت دربار شاهنشاهی سرگرم تهیه مقدمات پنجمین کنفرانس انقلاب آموزشی رامسر که در پیشگاه شاهنشاه آریامهر برگزار میشود ، هستند .

ولی چنانچه بایستی منشورانقلاب آموزشی رامسر که در مرداد ماه ۱۳۴۷ به تصویب شاهنشاه آریامهر رسید، تفسیر نشده است . اماپیش از آن آموزش عالی‌مانیز، بدانگونه که بایستی مورد تجزیه و تحلیل قرار نگرفته است .بسیار از اصول این منشور در رفاه استادان و تجهیز دانشگاهها ، فارغ البال ساختن هیات آموزشی از گیرودار مشقات مادی تحقق نیافته باقی ماند و فرصت رسیدگی در آن بدست نیامد و مفهوم واقعی‌انقلاب اداری و افزایش سهم پژوهش در امر آموزش دست نخورده باقی ماند وشاید هم کسی جزبتقریب قصد حل آنها را نکرد.

دانشگاه را دو عنصر استاد و دانشجو و یک عنصر مددی امور اداری میسازد و موضوع کار در قطب اول ورزش باعلم و آموزش آنو تحقیق درآن وموضوع کار سومی تسهیل برای انجام کار دو عامل استاد و دانشجو است بهمین دلیل پیش ازبحث درباب‌هرموضوع دانشگاهی دومسئله را باید روشن ساخت ، یکی تعیین سیاست دانشجوئی است و دیگر تعیین سیاست اداری .

سیاست دانشجوئی را جدا از سیاست عمومی مملکت نمیتوان تعیین کرد، زیرا دانشجویان غالبا درسنینی هستند که قدرت تحرک و موشکافی و چون چرائی در آنها روز افزون‌است، بنابراین آنچه در علم میجوید ویا از آن یاد میگیرد، فورا مایل است آنرابا‌امور اجرائی تطبیق دهد و هرنابسامانی که در امر اجرا و امور اداری ببیند ، میکوشد تا ریشه آنرا از لحاظ علمی بیابد.

سالهای سال سیاست دانشجوئی ما هرچند نوشته و مدون نبود .اما ملهم بود از روش مکتبی یعنی سندیت شخص استاد برای شاگرد وتبعیت وی از نظامی که استادان رابرآن اشارت بود و این سیاست هدفش این بود که دانشجو راچنان بارآورد که در حدکمال صورتی ثانوی از استادخود شودو درزمان دانشجوئی طبیعی است چنین دانشجوئی که باید حداقل صورت مصغر و کوچک شده همان استاد باشد جامعه فرضش براین بود که شش حق برآدمی واجب است و حق معلم یکی از این شش بود با تغییر روابط تولیدی در جامعه چه در ایران و چه در سایر ممالک جهان یکی دیگر از حقوق ششگانه که همانا حق پدر و مادر بود نیز، دچار تزلزل شد. زیرا درگذشته و شایدهم‌اکنون بسیاری از پدران و مادران سعی در فن دارند تا فرزندان خود را بدانگونه پرورند که خود پرورده‌شده‌اند وبدان‌روال واعتقاد معتاد سازند که خودهستند ومخصوصا پدران میکوشند تا تجربیات خود را بنفع فرزند بکار بندند و حال آنکه معلوم نیست فرزندان ما از همان مسیری عبور کنند که ما گذشتیم.

جهان امروز ما پرورش آزاد را توصیه میکند و در آن از معلم جز یکراهنما نمیشناسد و استادهرقدر هم والا باشد ، خصلتش نمیتواند قابل تقلید باشد و شاگرد از او جز علم‌وراهنمائیش چیزی‌نمیخواهد همچنین است در باب پدر ومادر که پرستاریشان مورد قبول است، اما نصایحشان وارائه طریقشان‌در هرسن و سالی مورد نیاز فرزندان شاید نباشد . در بعضی جوامع مثل ما بسیاری از پدران ومادران از لحاظ علمی‌و فکری‌عقب مانده‌تر از فرزندانشان هستند ، زیرا نسل حاضر برخوردار از آموزش و پرورش‌و نسل قدیم از آن محروم بوده ، در اینصورت چنین‌پدران ومادرانی همیشه‌نمیتوانند بفرزندان خود کمک فکری بکنند.

در مورد معلمان واستادان نیز، گاه چنین است که شاگردان ازراه حلهاوروشهای تازه‌تری‌برخوردارند ومعلمان دچار سختی وصلابت روش هستند.

باید که‌آموزش دانشگاهی بنوعی هم‌آموزی شاگرد و معلم تبدیل شود واین نمیشود ، مگر آنکه تعداد دانشجوی هردرس را متناسب‌با عدد استادان محدود کنیم و سهم پژوهش را در طول دوره آموزش عالی بیافزائیم که این کار بدون تردید ، به همفکری و همدردی و معاضدت و همکاری و اساسا به صمیمیت بروابط‌استاد ودانشجو، بسیار کمک میکند خواهند گفت‌که این مستلزم بودجه گزافی است.

حقیقت اینست که چنین نیست ما امروز بطرق مختلفی بدانشجویان خود کمک مالی میکنیم تا آنجا که نوعی توقع کاذب در بعضی از دانشجویان از بابت وام شرافتی وکار و شغل در آنها ایجاد شده است . حتی بعضا فکر میکنند که دانشگاه موظف به‌تامین هزینه آنها است و اساسا مفهوم کمک هزینه و بورس بکلی مغلوب شده ، بهتر است بجای همه اینها اعتبارات پژوهش را بیافزائیم و بهرکس که قصد کمک داریم، از طریق‌پژوهش بوی کمک کنیم که هم‌علم را بالا میبرد وهم نظارت استاد ودانشگاه را میافزاید وهم‌اینکه بیجهت عاجز پروری نکرده و اما تامین این قبیل اعتبارات پژوهش مشکل نیست ، کافی است شهریه و مبلغی معادل آنرا در صندوقی گرد آورده وبه اختیار هرگروه بگذاریم.

همچنین اگربه گروههای آموزشی اجازه انعقاد قراردادهای تحقیقی بادوایر دولتی و غیر دولتی داده شود، تامین اعتبارات پژوهشی ـ کاریست آسان ودر اینصورت دانشجو میتواند از طریق پژوهش چیزی معادل شهریه و حتی بیشتر از آنرا بطریق منطقی و منصفانه از دست استادان خود دریافت دارد. همچنین یاد میگیرد که‌چگونه از تحقیقات خود ثمرمالی‌ببرد و یاد میگیرد که چگونه بااستاد خود همکاری کند. و بترتیب فاصله‌اش با استاد کم میشود.

بی‌تردیدصندوق اعتبارات‌پژوهشی راه‌حل بسیاری از اختلافات و ناراحتی‌های دانشگاهی است .

میماند یک نکته و آن اینکه در همه جای دنیا دانشگاههای دولتی، هزینه‌شان بعهده دولت است . اما این‌قبیل‌دانشگاهها همیشه‌سطحشان از سطح دانشگاههای ملی یا خصوصی بالاتر است.

در کشور ما کار برعکس شده ، بار دانشگاههای دولتی، مخصوصا دانشگاه تهران ، روزبروز سنگین اما اعتبارش بهمان نسبت در حال افزایش نیست . برای رفع هرگونه شک ، عدد دانشجویان وکارکنان دانشگاه تهران و دیگر دانشگاهها رابا رقم بودجه‌شان مقایسه کنیم.

بهرتقدیر سیاست دانشجوئی ما باید ملهم از اصل فضیلت علمی واخلاقی و سیاست ملی‌مان باشد باید که دانشجوی فاضل و صاحب اخلاق برتر شمرده شود، باید که هرنوع تبعیضی‌کشته شود،همچنین باید که سیاست ملی‌مملکت ومسائل اجتماعی و اقتصادی آن بنحو زنده و آزادی در دانشگاهها مورد بحث قرار گیرد.

بنظر من هیچ اشکالی ندارداگر بعضی خرده‌گیریهای‌منتهی به‌انتقاد شود، بشرط آنکه رهبرانی استاد ودانشمند داشته باشند این انتقاد های سازنده منجر به‌اصلاح‌اجتماع خواهد شد دانشجویان به‌اقتضای جوانی خود ازتبعیضات رنج‌میبرند وبهمین دلیل خود را دور از معلم ودستگاه اداری‌نگه‌میدارند همچنین دانشجویان که از سخن سیاسی منع شوند حریص میشوند و از بسیاری امور کاذب و سیاسی‌برای خود سراب میسازند . بهتر آنست که مادر چهارچوب منطق‌علمی آنها رابخود علم اشتغال دهیم وقتی کسی طرز تفکر علمی یافت به سیاست هم‌عالمانه نظر میافکند.

واما درباب‌سیاست اداری‌دانشگاه ها یکبار برای همیشه دستگاههای اداری باید قبول کنند که آنها در خدمت علمند . بنابراین هرفرد اداری درهر دانشگاهی‌بایستی‌خود را تابع معلم بداند چاره اصلی‌در این است که اولا انقلاب اداری‌را بمعنی دقیق کلمه از دانشگاههای خود شروع کنیم، ثانیا برای هر دانشگاه متناسب‌با اوضاع واحوال خاصش آئین‌نامه‌های مخصوص تصویب و آنرا عمل کنیم.

دانشگاههای ما در مناطق‌مختلفند وهرمنطقه اوضاع واحوال خاصی دارد بنابراین بایستی مقرراتش متناسب با شرایط خاص خودش باشد و نمیتوان همه را بیک چوب راند و بیک خط زنجیر کشید . روزی که مادر امور اداری از این سد تمرکز امور و در نتیجه‌قدرت کاذب مسئولان برهیم بسیاری از مشکلات راحل‌کرده‌ایم ودانشگاهها وآموزش عالی را براه انداخته‌ایم.

آشنائی بارئیس سرویس جراحی بیمارستان رضاشاه کبیر

دکتر محمد کاظم علامه

دکتر محمدکاظم‌علامه که اکنون چندماه است در بیمارستان رضا شاه کبیربسمت رئیس سرویس جراحی آن بیمارستان انجام وظیفه میکنداز چهره‌های درخشان‌عالم پزشکی است . وی پس از پایان تحصیلات‌اولیه‌خود درکرمانشاه و تهران عازم آلمان گردیدودر دانشکده پزشکی فدریك ویلهلم (بن) تحصیلات‌خودرا در رشته پزشکی و جراحی خاتمه داد و مدت هشت سال از ۲۲ سال زندگی تحصیلی خود را که‌در آلمان اقامت داشت با سمت ریاست‌سرویس‌جراحی بیمارستان دولتی شهر وحومه منطقه بالینکن انجام وظیفه میکرد .

دکتر لازی‌حکمران وهمچنین شهردار این ناحیه چند باردر روزنامه‌های کثیرالانتشار آنجا از دکتر علامه تجلیل کردند .

دکتر علامه قبل از اشتغال در این بیمارستان معاون اول وقائم‌مقام‌رئیس‌جراحی‌بیمارستان منطقه پیرمازنس بوده ودرمدت یکسال بیماری رئیس بیمارستان مزبور امور بیمارستان‌راشخصا بر عهده داشته است.

دکتر علامه اولین پزشک متخصص ایرانی‌است درآلمان فدرال‌که‌ریاست دپارتمان‌جراحی یک بیمارستان را عهده داربود وعلاوه بر این مجاز بداشتن مطب هم در آلمان بوده است.

مذاکرات هیات مشورتی روزنامه اطلاعات در کرمانشاه

بااجاره‌بهای مدرسه‌می توان مالک ساختمان شد

جلسه هیات مشورتی روزنامه اطلاعات در کرمانشاه به ریاست آقای رکن‌الدین حجتی در دفتر سرپرستی اطلاعات تشکیل شد . در ابتدای جلسه آقای حجتی ضمن اشاره به وضع ساختمان های اجاره‌ای آموزش و پرورش گفت :

ـساختمان اکثر دبستان هاو دبیرستانهای اجاره‌ای کرمانشاه مخروبه و غیر بهداشتی است این ساختمان‌ها مرا به یاد آموزشگاهی می اندازد که در تبریز خراب شد و باعث قربانی شدن چنددانش آموز گردید .

آقای حجتی ادامه داد :

ـ از هم اکنون به اداره کل آموزش وپرورش کرمانشاهان هشدار می دهیم و می گوئیم تا حادثه مدرسه پرورش تبریز تکرار نشده فکری به حال‌این نوع ساختمان های نیمه‌ویران بکند .

تکرار پیشنهاد

آقای حجتی سپس پیشنهادی را که در جلسات قبل کرده بود مجددا عنوان نمود و گفت:

ـدرسه جلسه قبل ضمن پیشنهادی یاداور شدیم که اداره کل آموزش و پرورش می تواند با دریافت وام از موسسات معتبر مالی دبستان و دبیرستان های مورد نیاز خود را بسازد و پس از ۲ سال از محل اعتبار اجاره بهائی که اکنون پرداخت می کند در طول ۱۲ سال بدهی خود را مستهلك نماید .

اگر این کار صورت بگیرد، علاوه براینکه محصلین مجبور نیستند در ساختمان های نیمه ویران وخطرناك تحصیل کنند اداره آموزش و پرورش‌هم‌پس از ۱۲ سال دارای چندین ساختمان مجهز می شود .

این پیشنهاد با وجودی که‌در شورای آموزش و پرورش منطقه‌ای و کنگره وزارت آموزش و پرورش مورد بحث قرار گرفته است، معلوم‌نیست چرا اداره‌کل موزش وپرورش کرمانشاهان در این مورد اقدامی نمی کند ؟

بهرحال انتظار داریم مقامات مسئول در تعطیلات تابستان‌با فرصتی که دارند در مورد مکان های مناسب اقدام کنند.

شهریه

دومین سخنران جلسه آقای گیتی آرا بود وی به مسئله شهریه مدارس اشاره کرد و گفت :

ـمعمولا میزان شهریه در شهرستان ها طبق یك سنت تغییر ناپذیر تعیین و اخذ می شود اگر چه شهریه‌ای که دریافت می شودزیاد نیست‌ولی بهتر است اعضای انجمن همکاری خانه و مدرسه دبیرستان هاو مدارس‌راهنمائی در تعیین میزان شهریه دخالت داشته باشند و میزان تمکن مالی افراد را هم در نظر بگیرند ، منظورم این است که در این مورد تنها نظر رئیس دبیرستان شرط میزان، تعیین شهریه نباشد .

ضمنا اعضای انجمن های‌خانه و مدرسه می توانند افراد بی‌بضاعت را با توجه به شناخت محلی تشخیص دهند وبرای دریافت شهریه ازآنان، تسهیلاتی قائل گردند .

درمحافل دانشگاهی

بازگشت دبیران زبان فرانسه

۲۰ تن از دبیران لیسانسیه زبان فرانسه کشور که جهت گذراندن یک دوره کارآموزی شش‌ماهه به فرانسه رفته بودند به‌ایران بازگشتند، این‌عده که‌بدنبال توافق‌نامه همکاری فرهنگی بین ایران و فرانسه به آن کشور رفته بودند ، دوره کارآموزی ۶ ماهه خود را در دانشگاه سوربن پاریس بپایان رساندند .

این‌عده عبارت بودند از آقایان : بخش‌زاد محمودی ، طالبیان . و خانمها ، تهرانی ، سمیرامیس آرایش از تهران ، آقای فرزانه از شیراز ، آقای قرائی از مشهد ، خانم سرودی از مشهد و آقایان ملکوتی ، نیکپور و مظفری از اصفهان . آقایان ماهوتی ، صمیمی و خانم مالخاصیان از رشت . آقای صفابخش از سمنان ، آقای ایواوغلی از رضائیه ، آقایان سید حجازی ، صفاور و شاه‌پسند از تبریز .

پذیرش دانشجو :

تبریز : دانشکده علوم تربیتی دانشگاه تبریز برای دوره تربیت دبیر خود از طریق کنکور خاصی که وسیله مرکز آزمون‌شناسی وزارت علوم و آموزش عالی برگزار خواهدشد، دانشجو می‌پذیرد .

دانشگاه تبریز داوطلبان تربیت دبیر خود را فقط ازبین آموزگاران واجد شرایط وزارت آموزش و پرورش و از بین کلیه کارمندان‌دولت باحداکثر سی‌سال سن‌انتخاب خواهدکرد.

آموزگارانی که در کنکورتربیت‌دبیر دانشگاه‌تبریزپذیرفته شوند، بدون هیچ قید و شرطی از محل خدمتشان به تبریز انتقال خواهند یافت تا ضمن تدریس در آموزشگاههای این‌شهر به تحصیل نیز بپردازند .

سینما تخت جمشید
از صبح سه‌شنبه
کت لو رنگی
نمایش دهنده بهترین فیلمهای سال
پول‌برینر ـ دالیالاوی

نتیجه قرعه کشی جوایز فوق العاده پودر برف

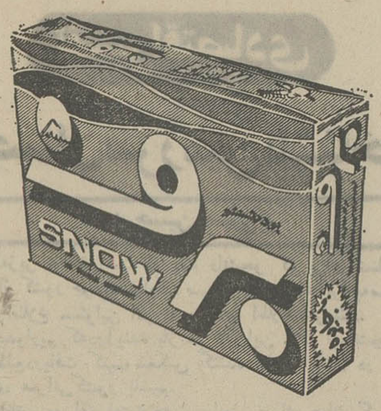

مربوط به قطعات جورکردنی پیکان، یخچال، اجاق گاز، پلوپز

مراسم قرعه‌کشی پودر برف روز شنبه ۲۴ تیرماه ۱۳۵۱ درحضور نمایندگان مسئول و عده کثیری از شرکت‌کنندگان در محل تلویزیون ملی ایران انجام شد و درهمان روز از شبکه سراسری تلویزیون ملی ایران پخش گردید .

در این قرعه‌کشی ۲۳۱ نفربرنده شدند .

- ۱ نفر برنده ۱ دستگاه اتومبیل پیکان ۱۳۵۱
- ۱۰ نفر برنده ۱۰ دستگاه یخچال ارج
- ۱۰۰ نفر برنده ۱۰۰ دستگاه اجاق‌گاز بوتان
- ۱۲۰ نفر برنده ۱۲۰ عدد پلوپز ناسیونال

توضیح کلی درمورد برنامه جاری پودربرف

جوائز پودر برف بدوطریق بدست مصرف کننده میرسد.

- ۱ـ جایزه اصلی و حتمی برف : مصرف‌کنندگان میتوانند با جمع کردن کارت این جوایز جایزه خودرا بلافاصله از مغازه داران تحویل بگیرند.
- ۲ـ جوائز فوق‌العاده برف : کارتهای دیگری درقوطیهای برف ریخته میشودکه جایزه‌آن مستقیماً ازطرف شرکت یا نمایندگان شرکت در مقابل ارائه کارت تحویل میگردد . مثل کارتهای پیکان یخچال ، اجاق‌گاز و پلوپزکه برنامه آن پایان یافته و لیست برندگان آن را در ذیل مشاهده میفرمائید . نمونه دیگرآن سماور است که مصرف‌کنندگان میتوانند باجمع کردن قطعات کامل عکس سماور (قطعه اصلی سماور با مهر و امضای شرکت معتبر است) و مراجعه به نمایندگان برف‌جایزه خود را بدون قرعه‌کشی دریافت نمایند .

این توضیح برای آن عده از مصرف‌کنندگان محترم برف داده شدکه برنامه جوایز برف بطورکامل برای آنها روشن نیست و سئوالاتی درهمین مورد از طرف‌آنها مطرح شده است .

آقای حسن معینی ساکن اهواز خیابان رازی بین احمدی و باغ شیخ کوچه دوم پلاك ۱۰۸ دارنده‌کارت شماره ۲۵۸۰۱ برنده یکدستگاه پیکان مدل ۱۳۵۱

مشخصات برندگان ده دستگاه یخچال

نام‌وفامیل	شماره‌کارت
تبریز آقای محمد علوی	۱۰۰۹۰
اراك آقای جعفر بادکوبه	۱۴۸۵۳
گرگان خانم صدیقه تقی‌پور	۱۵۳۱۰
کرمانشاه خانم‌فریباحسین‌زاده	۳۳۱۰۲
تهران آقای رضا کاظمی	۲۹۹۹۱
دزفول‌آقای‌غلامعلی‌هرچه‌فروش	۱۸۴۷۰
رشت آقای اکبر قلی‌زاده	۲۲۶۵۷
اصفهان آقای حسین‌کوچکی	۱۷۳۰۳
زاهدان آقای حبیب‌بهاری	۲۶۶۵۲
بندرعباس حسین موسقاره	۱۷۵۶۰

مشخصات برندگان پلوپز

نام‌وفامیل	شماره‌کارت
تهران آقای احمد صمدزاده	۴۴۶۷۵
تهران آقای یوسف سیدمدینه	۴۵۰۶۱
تهران آقای سعید اویسی	۵۱۹۶۲
تهران آقای شعبانعلی بغدادی	۴۵۴۰۲
تهران خانم رباب اصفهانی	۴۶۱۱۲
تهران علی‌اکبر یوسفی صالحی	۴۶۰۵۵
تهران آقای شهریاری	۴۴۸۷۷
تهران آقای فریدون باقری	۴۵۳۲۶
تهران آقای محمدسعادت‌قرین	۴۴۷۳۱
تهران آقای احمد کلانتر	۴۴۹۰۵
تهران آقای هادی مسکوب	۴۵۸۰۹
تهران خانم جمیله نورآذر	۴۴۱۶۲
تهران آقای حسین فکور	۴۵۶۵۱
تهران آقای مرتضی‌حسین‌زاده	۵۱۹۰۰

استان گیلان

نام‌وفامیل	شماره‌کارت
رشت خانم ربابه‌لیاقت‌ورز	۲۱۶۰۴
زنجان آقای حسن ارنیك	۴۰۹۵۰
زنجان آقای علی سروش‌پناه	۳۲۸۶۰
لنگرودآقای‌سیدمحمد موسوی	۳۳۵۵۵
زنجان آقای‌محمدعلی‌اسمعیلی	۴۰۸۵۱
لاهیجان خانم سهیلا علی‌زاده	۳۳۵۰۸
رودسر آقای ارفع‌زاده	۳۳۶۰۲
رشت خانم موسوی	۳۲۳۷۶
رشت سیدمحمودمیرموسوی	۳۲۲۰۳
رشت خانم رویا مال‌افزون	۳۲۶۶۰
رشت آقای احمد طایفه	۳۲۰۵۵

استان آذربایجان

نام‌وفامیل	شماره‌کارت
اردبیل آقای سعدالله‌ارشادی	۱۱۶۳۹
تبریز خانم اشرف تازه‌قشلاقی	۱۲۵۴۰
رضائیه خانم فریده سیفی	۱۱۳۷۶
مهاباد خانم‌خدیجه‌محمدرسول	۱۲۸۶۰
تکاب خانم فریده کشاورز	۱۲۹۱۱
شاهپور سروان مهرنیا	۱۱۳۰۱
مهاباد آقای فتاح رضازاده	۱۱۱۲۸
اهر آقای مجید علیزاده	۱۰۱۵۱
بوکان خانم صغرا نوبری	۱۱۶۵۲
مراغه آقای وحید جبلی	۱۲۶۱۶
آذرشهر آقای وثوق	۱۲۹۵۴

استان اصفهان

نام‌وفامیل	شماره‌کارت
انارك محمدجعفر بلوچی‌نیا	۲۰۴۵۱
بروجن آقای‌هوشنگ‌اسکندری	۲۷۹۱۰
اصفهان آقای سعید زائری	۲۰۰۰۲
نجف‌آباد خانم بتول رستمی	۲۰۱۷۸
اصفهان خانم سکینه رستمی	۲۰۱۳۵
یزد آقای عباس شاه‌طهماسبی	۲۰۳۰۱
اصفهان خانم زهرا خالقی	۲۱۱۱۹

استان خراسان

نام‌وفامیل	شماره‌کارت
مشهد خانم شهناز اکبری	۳۱۳۶۳
شیروان آقای عزیزالله ترابی	۲۹۱۰۵
اسفراین خانم فاطمه خاوری	۲۹۹۰۵
قوچان خانم سکینه درودی	۲۹۰۵۱
گناباد آقای‌عبدالحسین زمانی	۳۱۳۰۵
سبزوار خانم‌محترم دیواندری	۲۹۸۹۲
زابل خانم شهلا شفیعی	۲۹۶۱۱
زابل آقای احمدعلی بشارتی	۳۰۰۰۱
مشهد خانم صدیقه محمدزاده	۳۱۰۰۱
مشهد خانم ملیحه احمدزاده	۲۹۸۰۸
تربت‌جام آقای علی‌اصغرنظری	۲۹۷۸۱
زاهدان خانم صدیقه ناصح	۲۹۵۶۳

استان مازندران

نام‌وفامیل	شماره‌کارت
رامسر خانم آذر آذرهوش	۴۷۶۶۰
بهشهر خانم زهرا حقیقی	۴۳۱۰۶
گنبدکاوس‌آقای‌ولی‌الله رفیعی	۳۴۸۶۰
شهسوار شیرین دل‌صادقزاده	۴۷۳۸۰
گرگان آقای کیومرث گلدسته	۴۳۰۶۹
ساری آقای هادی شیرخدا	۴۸۵۷۴
مینودشت‌آقای علیمحمدفدائی	۳۴۰۸۱
بابل آقای عباس طبری	۴۸۵۱۹
شاهی خانم طاهره زمانی	۴۸۶۲۹
شاهرود محمدحسین تبریزی	۳۴۵۸۵
ساری خانم فولادی	۴۸۶۸۲
ساری آقای اصغر مقدم	۳۴۸۱۲

استان خوزستان

نام‌وفامیل	شماره‌کارت
آبادان خانم منیژه دیناری	۲۲۶۲۷
شوشتر آقای بابك کلانتری	۳۵۰۶۸
هفتکل آقای عباس غلامی	۴۹۱۵۱
آبادان خانم فاطمه اکرمی	۲۵۵۱۰
اهواز آقای علی‌کریمی	۲۵۴۸۴
اهواز خانم زهرا مولانژاد	۲۶۳۴۰
سوسنگردآقای‌هدایت‌اله‌ربیعی	۲۵۱۸۵
اهواز آقای محمدرضا لطفی	۲۴۷۱۷
اهواز آقای‌عبدالرضای کلیان	۲۴۶۹۱
دوگنبدان غلامرضا احمدزاده	۲۴۴۵۱
دزفول آقای غلامرضا بیرقی	۲۵۸۶۹
اهواز آقای محمدرضا عزیزی	۲۵۲۸۴
رامهرمزخانم‌شاه‌زینت سلطانی	۳۵۳۱۹
خرمشهر محمد خلافت‌احمدی	۲۵۳۷۸

استان فارس

نام‌وفامیل	شماره‌کارت
فارس،بندرعباس‌خانم‌زلیخاپور	۲۳۳۳۰
بندرعباس‌رخساره خانی‌ملکی	۴۹۵۴۲
فسا آقای‌حیدرعلی‌رشیدی	۲۶۹۵۹
بوشهر خانم عزیزه مظلوم‌زاده	۳۶۹۱۱
کازرون آقای علیرضاقاسم‌نیا	۲۷۴۸۸
لار آقای حمید لطافتی	۲۷۷۳۰
اردستان آقای کامران هاشمی	۲۱۹۰۴
یزد آقای مهدی مظفری	۲۰۰۵۵
داراب آقای‌هدایت‌الله‌انصاری	۲۸۲۰۲
آباده آقای خلیل بهنام	۲۶۸۰۱
رفسنجان خانم‌معصومه‌صالحی	۲۲۷۰۷
یزد آقای محمدحسن بزرگری	۲۰۵۶۵
کرمان آقای تقی‌معتمد شفیعی	۲۲۶۶۰
کرمان آقای محمدستوده‌نیا	۲۲۶۵۴

استان کرمانشاه

نام‌وفامیل	شماره‌کارت
کرمانشاه خانم آمنه مرادی	۱۴۳۹۲
کرمانشاه آقای مرتضی‌عرفانی	۱۴۹۷۹
تویسرکان محمدعلی‌محمدطاهری	۳۷۴۶۱
سنقر آقای محمود خورشیدی	۱۴۲۲۲
سرپل‌ذهاب محمدعلی امیدی	۴۲۰۱۰
بیجار آقای صادق توسلی	۱۴۰۸۰
قصرشیرین خانم الهه رسولی	۱۴۲۷۳
سقز خانم فاطمه خوش‌طینت	۱۴۶۱۵
سنندج آقای سعید عبداللهی	۱۴۷۲۹
خرم‌آباد خانم فاطمه گودرزی	۱۵۶۷۰
ایلام آقای سیف‌الله‌نصیری	۱۳۴۷۰
ایلام آقای احمد هدایت‌پور	۱۵۲۷۳

استان مرکزی

نام‌وفامیل	شماره‌کارت
دلیجان‌آقای‌محمدحسین‌حسینی	۱۷۹۳۵
شاهرود آقای غلام سرداری	۱۷۴۶۴
سمنان آقای اصغر آرامند	۱۷۵۶۰
کاشان آقای ماشاالله یعقوبی	۱۸۷۵۶
محلات‌آقای‌محمودعبدالحسینی	۱۷۸۰۴
قزوین آقای‌محمدمجتبی قنبری	۱۷۲۱۸
قم آقای اکبر مسعودی	۱۹۹۷۵
محلات‌غرب آقای بهروزعمادی	۱۸۰۸۰
مبارك‌آباد محمدفاطمی ابهری	۴۸۸۷۳
کاشان آقای شکرالله نیرومند	۱۸۱۶۳
آشتیان آقای علی‌اکبر رحیمی	۱۷۶۵۹
آقای‌ابوالفضل کاظمی	۱۹۸۶۴

برندگان اجاق گاز

استان خراسان

نام‌وفامیل	شماره‌کارت
زاهدان خانم حمیده سعی‌زاده	۲۹۳۰۳
مشهد خانم ربابه خوش‌اندام	۲۴۱۱۲
مشهد خانم فاطمه جلالیان	۲۳۹۹۰
مشهد آقای علی قنبری	۲۴۱۰۳
مشهد بانو فرنگیس جلیلی	۲۳۹۷۰
مشهد بانو فاطمه جوادنژاد	۲۴۱۴۳
قوچان خانم زهرا قربانی	۲۳۰۶۳

استان اصفهان

نام‌وفامیل	شماره‌کارت
اصفهان خانم نیره اقبالی	۱۷۷۰۸
اصفهان خانم فاطمه ابوطالبی	۱۷۷۰۱
اصفهان خانم مهناز شریفی	۱۷۶۶۴
یزد آقای علی‌اصغر قانع	۱۷۳۳۴
اصفهان‌آقای‌دکتربهرام روشنی	۱۷۰۰۵
اصفهان آقای محمدعلی‌کرمانی	۱۷۰۹۳
اصفهان خانم معصومه کاظمی	۱۷۷۰۵

استان فارس

نام‌وفامیل	شماره‌کارت
کازرون خانم مهناز رشیدی	۲۱۵۸۴
بوشهر آقای فرید سیار	۲۱۵۰۲
فسا خانم زینت مظلومی	۲۱۹۲۲
بم خانم فاطمه مانده‌کار	۱۸۸۰۵
آباده خانم نازنین زهرائی	۲۲۱۶۴
بندرعباس آقای خلیل اصلاح	۲۳۰۱۵
لار ـ فارس خانم اعظم حکمت	۲۲۴۲۲
داراب آقای حبیب عبدالهی	۲۱۶۷۵

استان آذربایجان غربی

نام‌وفامیل	شماره‌کارت
خوی خانم خدیجه خواجه‌پور	۱۰۲۷۷
شاهپور آقای سروان مهرنیا	۱۱۹۵۱
رضائیه خانم فضه جعفرخانی	۱۰۵۱۰
رضائیه آقای ابراهیم جوادی	۱۰۵۰۵
بوکان خانم صغری نوبری	۲۹۹۲۷
مهاباد خانم جمیله نظافت	۱۰۰۱۱

استان مازندران

نام‌وفامیل	شماره‌کارت
گنبد خانم توران باقری	۲۷۳۷۸
بهشهر خانم سکینه شهبازی	۳۲۴۰۱
چالوس خانم مریم خوش	۲۷۰۵۸
شهسوار خانم لیلا عبدالهی	۲۶۸۱۱
شاهی آقای علی‌نهالی خیاطی	۳۵۷۸۷
رامسر آقای برزو ذوقی	۲۶۹۰۱
آمل آقای حسین نیکوئی	۲۶۷۲۶
بابل آقای علی فرجی	۳۵۹۸۳
گرگان خانم فاطمه رخسار	۲۷۴۲۶
ساری آقای محمدآقا نظری	۳۵۹۵۲
ساری خانم فاطمه اسپهبدی	۳۵۹۷۱

استان مرکزی

نام‌وفامیل	شماره‌کارت
تاکستان خانم‌اکرم‌دختر صفرعلی	۱۵۷۱۲
اراك خانم مینو مهاجر	۱۶۶۱۸
قزوین آقای سعید اردکانی	۱۶۰۰۶
شاهرود خانم معصومه حیدری	۱۵۶۵۲
بیدگل‌کاشان‌آقای‌عباس‌حسینی	۱۶۸۷۷
محلات آقای محمود امیرخانی	۱۶۵۷۸
آشتیان آقای حسین آشتیانی	۲۱۱۴۵
مامونیه‌زرند آقاکمال رضوی	۱۶۹۱۲
قم خانم معصومه جددوست	۱۵۹۵۷
خوانسار آقای مرتضی شجاعی	۲۸۷۰۷
مامونیه‌زرند آقای آقاکمال‌رضوی	۱۶۹۱۲
تهران خانم کبری سبزی	۳۴۳۱۰
تهران خانم زبیده شفیعی	۳۳۴۳۸
تهران آقای غیبعلی غفاری	۳۹۸۶۱
تهران خانم پروانه جعفری	۳۸۱۱۰
تهران خانم مهری گلساز	۳۳۷۸۴
تهران خانم قمر مقدم	۳۳۲۰۷۰
تهران آقای بهروز شعاری	۳۴۱۶۳
تهران خانم حلیمه‌کیانی	۳۲۹۹۷
تهران آقای اسماعیل باقری	۳۸۰۰۷
تهران خانم صغری نوروزی	۳۴۴۰۱
تهران خانم شکوه رحیمی	۳۴۱۰۱
تهران خانم پروانه علیزاده	۳۳۰۳۹
تهران خانم توران صابری	۳۳۹۷۶
تهران خانم فخری ماه‌رو	۳۴۴۹۸

استان گیلان

نام‌وفامیل	شماره‌کارت
آستارا خانم فاطمه کرمی	۲۵۹۵۲
رودسر خانم بزرگمهرپرور	۲۶۱۰۱
رشت خانم ماهرخ باقرزاده	۲۵۰۷۶
بندربهلوی‌خانم سکینه‌کلانتری	۲۶۲۶۵
زنجان آقای خلیل مقدم	۲۵۶۵۸
رشت خانم‌طاهره‌مکرم رفتاری	۲۴۸۷۰

استان کرمانشاه

نام‌وفامیل	شماره‌کارت
سنندج خانم ژاله‌راست‌بین	۱۲۶۷۵
ملایر خانم رابعه انصاری	۱۳۸۵۷
کرمانشاه خانم مهوش مالکی	۱۳۶۲۷
کرمانشاه خانم‌فرشته‌محمودی	۱۲۸۶۳
کرمانشاه‌خانم‌شمسی خرسندی	۱۲۴۰۴
نهاوند آقای حسین مرادکیانی	۱۴۰۵۳
سقز خانم محبوبه‌خانم‌سعیدی	۱۳۷۰۲
دورود خانم زهرا وزیری	۱۳۹۴۳
کنگاور آقای حسین نظری	۱۲۸۰۲
هرسین آقای علی‌نظر کریمی	۱۳۶۵۱
سنندج خانم فهیمه نجف‌پور	۱۳۷۷۱
قصرشیرین خانم کبری اربابی	۱۳۲۸۸
شاه‌آبادغرب‌خانم‌معصومه‌کاظمی	۳۷۱۵۱
سنقر خانم نیمتاج حسین‌پور	۱۲۷۶۶

استان خوزستان

نام‌وفامیل	شماره‌کارت
اهواز خانم راضیه سالك	۲۱۰۱۹
آبادان خانم رقیه عباسی	۱۹۹۰۲
آبادان آقای نصراله افزون	۱۹۹۲۲
دزفول آقای علی‌رضا کاه‌زاده	۲۷۵۰۲
آبادان آقای غلام‌محمدزاده	۱۹۹۰۱
اهواز آقای محمد علاقه	۱۹۷۵۱
آبادان آقای محمود کرمی	۱۹۶۵۱
اندیمشك خانم شوکت فلاحی	۲۰۹۱۹
اهواز خانم زبیده باقری	۳۷۲۹۰
اهواز خانم مریم مهدر	۲۰۴۱۱
ماه‌شهر آقای غلامرضاملائی	۲۷۵۵۴
اهواز خانم طاهره جابری	۲۱۰۰۶
خرمشهر آقای مسیب مهاجر	۲۱۱۵۹
اغاجاری صدیقه ناصری‌پور	۳۶۳۰۵
اهواز خانم‌مینوش‌خاکسار	۲۰۶۵۶
بهبهان خانم فریبا تقوی	۲۰۲۱۳
شوشتر آقای محمودامیدبخش	۳۶۲۱۱

یادداشت‌های سیاسی روز

نامه ۱۵ کشور عربی به شورای امنیت

● پانزده کشور عرب از اعضاء اتحادیه عرب طی نامه‌ای که به رئیس شورای امنیت نوشته‌اند میگویند سه جزیره‌ای که در تنگه هرمز در آذرماه گذشته به تصرف ایران درآمد بخش لاینجزائی از سرزمین های عربی و متعلق به اتحادیه امارات متحده عربی است . این نامه بوسیله‌نمایندگان کشورهای الجزایر ، بحرین ، مصر ، عراق ، کویت ، لبنان، لیبی، مراکش، عمان ، جمهوری‌دموکراتیک یمن «عدن»،سوریه، تونس ، جمهوری یمن شمالی و امارات عربی متحده امضاء شده است .

در نامه پانزده کشور عربی از شورای امنیت تقاضای اقدامی نشده و بدین ترتیب حداکثر اقدام شورای امنیت‌نسبت به این نامه انتشار آن به عنوان سندی درمیان اعضای‌شورای امنیت خواهد بود .

نامه پانزده کشور عربی میگوید : براساس دستورالعمل دولتهایمان افتخار داریم که مجددا موقعیت کشورهای خود را درمورد سه جزیره عربی «تنب بزرگ» ، «تنب کوچک» و «ابوموسی» که بقدرت نظامی‌به اشغال ایران درآمده به اطلاع اعضای شورای امنیت برسانیم .

«وضع‌ما دراین مورد کاملا روشن است. ما بطور قطع معتقدیم که جزایر مذکور عربی‌اند و تاریخ عربی بودن این جزایر را گواهی میکند. دراین زمینه تصمیمات متخذه‌بوسیله اتحادیه عرب موقعیت کشورهای عربی و اعضای اتحادیه‌عرب را تایید میکند که ، جزایر عربی ، بخش لاینجزائی از امارات متحده عربی و سرزمینهای اعراب را تشکیل‌میدهند.»

شَم صلاحیت شورای امنیت

● اقدام پانزده کشور عربی امروز با سردی و پوزخند محافل سیاسی تهران روبرو شد و مقامات سیاسی نیز باآنکه اقدام مذکور را جدی نگرفتند ، معذالک انگیزه این اقدام و اینکه چگونه چندین دولت دوست ایران امضای خود را به زیر این نامه بی‌ارزش گذاشته‌اند ، مورد بررسی آنان بود . شورای امنیت ۲۰ آذر ماه سال گذشته در جلسه‌ای که به تقاضای عراق ، الجزایر ، لیبی ، یمن جنوبی که در آخرین لحظه کویت و امارات عربی متحده نیز بدان ها ملحق شدند برای‌رسیدگی به مسئله مذکور تشکیل جلسه داد . کشورهای مذکور از شورای امنیت تقاضای «محکوم کردن» ایران را کرده بودند و شورای امنیت با اظهار امیدواری که‌مذاکرات «شخص ثالثی» رفع اختلافات را یاری کند به تقاضای دول عربی در بررسی اقدام ایران پاسخ منفی و همچنین به عدم صلاحیت‌اش در بررسی مسئله مذکور رای داد .

انگیزه کشورهای عربی چه بود ؟

● واکنش رسمی تهران به اقدام بی‌موقع پانزده کشور عربی هنوز معلوم نیست ، اما از آنجائیکه نامه مذکور بعنوان سندی برای اطلاع از طرف شورای امنیت منتشر خواهد شد، بعید نیست که واکنش تهران‌نیز متقابلابه تحریر نامه‌جوابیه‌ای به این ادعای بی‌اساس باشد که آن نیز عینا به عنوان سندی از طرف شورای امنیت انتشار خواهد یافت . این نهایت واکنشی است که تهران رسما صورت میدهد .

از نقطه نظر تهران مسئله جزایر اینک بخشی از تاریخ است و کوشش به زنده نگاهداشتن این مسئله کوشش عبثو بی‌نتیجه‌ای بیش نخواهد بود . گذشته از این آنچه اینکه‌مورد بررسی و تعجب مقامات و محافل سیاسی تهران شده درک انگیزه طرح مجدد این مسئله در چنین شرایط بحرانی در خاورمیانه است .

ناظران سیاسی تهران این اقدام را ناشی از هدف‌دانسته‌ای به منحرف ساختن افکار اعراب نسبت به مسائلی که اینک با آن روبرو هستند میدانند و آنچه باید مورد بررسی تهران‌قرار گیرد چگونگی ظاهر شدن امضای نمایندگان دولت‌هائی است که حتی در بحبوحه بحران از کشانیدن‌پای خود به این‌ماجرا خودداری کردند . ظاهرا کوشش به کسب‌امضای این‌کشورها هدفش تیره ساختن روابط ایران با کشورهای مذکور است که با بررسی‌های وزارت خارجه در آینده روشن خواهد شد.

بادکنک سیاسی بغداد

● بادکنک سیاسی دیگربغداد ، با هدف منحرف‌ساختن افکار اعراب روز پنجشنبه گذشته در انتشار خبر ساختگی به اشغال پنج جزیره یمن شمالی بوسیله اسرائیل مورد تایید هیچ پایتخت عربی قرار نگرفت . خبرگزاری بغداد پنجشنبه‌گذشته با آب‌وتاب فراوان خبر داده بود که اسرائیل پنج جزیره از شش جزیره مجمع‌الجزایر «یریم» واقع درباب‌المندب را که متعلق به یمن شمالی است تحت اشغال نظامی درآورده وحتی از قول وزیر کشور یمن شمالی نیز مطالبی درمقابله با اقدام اسرائیل عنوان کرد . خبرگزاری‌های خارجی خبر مذکور را به نقل از خبرگزاری عراق انتشار دادند و برخلاف انتظار هیچیک از منابع‌دیگرعربی خبر مذکوررا تایید نکردند .

خبرسازان بغداد در تنظیم خبر مذکور آنقدر عجله و ناشیگری از خود نشان داده بودند که تعلق جزایر را که‌در حقیقت متعلق به یمن جنوبی است به یمن شمالی نسبت‌دادند و حتی از قول وزیر کشور یمن شمالی‌هم مطالبی عنوان‌کردند.

دیدار مشاور سلطان قابوس ازتهران

● سید ثوینی‌بن شهاب مشاور عالیرتبه قابوس‌بن سعید سلطان عمان که به دعوت رسمی وزیر خارجه سرگرم دیداری ازایران است ، ۴۸ ساعت‌گذشته را به دیدار از صفحات‌شمال و اصفهان پرداخت و امشب به تهران بازمیگردد . ثوینی نخستین شخصیت عالیرتبه عمانی است‌که بعد از سلطان‌قابوس و استقرار روابط سیاسی میان ایران و عمان از تهران دیدن میکند و هدف این دیدار برقراری تماس‌های‌بیشتری میان‌ایران و عمان با هدف توسعه مناسبات دو کشور و همکاریها در تحکیم مبانی صلح در خلیج فارس‌است . دیدار ثوینی همانطور که انتظار میرفت مورد حمله بغداد قرار گرفت و دستگاههای تبلیغاتی این کشور ، عمان را بخاطر نزدیکی با ایران بشدت مورد حمله قرار دادند . ثوینی فردا میهمان ضیافت ناهار خصوصی است که خلعتبری به افتخار او ترتیب میدهد و دوشنبه از تهران عزیمت خواهد کرد. شخصیت‌عالیرتبه عمانی قبل از ترک تهران بحضور شاهنشاه شرفیاب خواهد شد.

آگهی دعوت

. بدینوسیله از کلیه صاحبان سهام کارخانجات پشمبافی افشار شرکت سهامی خاص دعوت مینماید در جلسه مجمع عمومی فوق‌العاده شرکت که در روز یکشنبه ۱۵ر۵۱ ساعت ۶ بعد از ظهر در محل شرکت واقع در خیابان شاه ساختمان رویال طبقه چهارم تشکیل میشود با رعایت مفاد اساسنامه در جلسه مذکور حضور بهمرسانند .

دستور جلسه

۱ـ بحث و تنظیم در اطراف تغییر اساسنامه و تطبیق آن با مقررات پذیرش بورس

کارخانجات پشمبافی افشار

آ ـ ۲۸۶۰۰

آگهی احضار

به غیرارتشی علی‌اکبر حسینی فرزند عین‌اله که‌محل اقامت او قریه همه‌کس بوده‌و فعلا مجهول‌المکان است ابلاغ میگردد که باتهام سرقت مسلحانه در دادگاه تجدید نظر شماره ۶ کرمانشاه واقع در خیابان شهناز تحت تعقیب میباشید لازم است ظرف دو ماه از تاریخ انتشار این آگهی خود رابدادگاه معرفی نمائید در صورت عدم حضور و انقضای مهلت دادگاه غیابا به پرونده امر رسیدگی وحکم مقتضی صادر خواهد نمود

م الف ٦٤١١ رئیس دادگاه تجدیدنظر شماره ٦ کرمانشاه

۱ـ۳ آ ـ ۲۷۷۶۰

در صورت مرگ زائرین خانه خدا

به‌وراث‌حجاج از۲۰ تا۴۰۰هزار ریال پرداخت میشود

★ حجاج ۲ هزار ریال کمك درمانی دریافت خواهند کرد

براساس قرار دادی که امروز در سازمان اوقاف به امضاء رسید ، درصورتی که زائرین بیت‌الله‌الحرام‌درمراسم‌حج بمرگ طبیعی یا سانحه فوت شوند ، از ۲۰ هزار ریال تا ۴۰۰ هزار ریال به وارث آنان پرداخت خواهد شد .

قرارداد بیمه حجاج صبح امروزبوسیله‌آقایان دکترمنوچهر آزمون معاون نخست وزیر و سرپرست اوقاف ودکتر هوشنگ کاتوزیان‌مدیرعامل شرکت‌سهامی بیمه ایران ، به امضاء رسید .

بیمه عمر و درمان

این قرارداد شامل سه فصل بیمه عمر ـ سوانح و درمان ـ میباشد که براساس‌آن سازمان اوقاف برای هریک از زائرین ۱۷۵ ریال به شرکت بیمه می پردازد ، در عوض حجاج در مراسم حج از هنگام عزیمت به کشور سعودی تا بازگشت بیمه خواهند شد .

بموجب قرارداد مزبور در صورتی که هریک‌از حجاج‌براثر حادثه یا سانحه‌ای فوت شوند ٤۰۰ هزار ریال به وارث آنان پرداخت خواهد شد ولی اگربه مرگ طبیعی زندگی را بدرود گویند به حجاجی که تا ۲۵سال سن دارند ۲۰ هزار ریال و به حجاجی‌که از۲۵سال تا ٦٤سال دارند از۲۰هزارریال تا دویست هزار ریال پرداخت خواهدشد.

بیماری حجاج

در صورتی که یکی از حجاج در طول مراسم حج‌بیمار شود شرکت بیمه ایران مبلغ ۲ هزار ریال به او بعنوان حق درمان پرداخت خواهد کرد . ضمنا طبق جدول منظم قرارداد درصورتی که زائرین یا حجاج دراثر سانحه نقص عضو پیدا کنند ، طبق جدول موجود در شرکت بیمه ایران به آن ها خسارت پرداخت خواهد شد .

۴ نفر دردریا غرق شدند

ظرف ٤۸ ساعت گذشته با وجود اینکه دریای گیلان و مازندران آرام بود معهذا چند نفر هنگام آبتنی جان خود را از دست دادند .

براساس گزارشهای‌واصله: دیروز جوانی بنام هاشم فرهنگ که گویا دانشجو بوده است در حوالی علمده غرق شد و جوان دیگری بنام «والژرژ» در حوالی «سی‌سنگان» قربانی امواج دریا گردید .

ضمنا ۲نفر دیگر که هنوز هویتشان روشن نشده هنگام آبتنی در دریای «نمك‌آبرود» نزدیکی ساقی‌کلایه غرق‌شدند.

گوشت بسته‌بندی‌دولتی وارد بازارشد

اولین واحد بسته بندی گوشت کشور از صبح امروز شروع بکار کرد و براساس قراردادی که با فروشگاهها و سوپرمارکتها منعقد میشود گوشت بسته بندی با قیمت‌ثابت و وزن معلوم تحویل‌خواهدشد.

ظرفیت واحد بسته بندی گوشت روزانه ۵ تن است که در صورت استقبال بازار با بکار افتادن واحد های دیگر میزان گوشت بسته بندی شده ببازار افزایش خواهد یافت .

براساس قرارداد سازمان گوشت خرید بره ۹ ماهه به قیمت هرکیلو ۱۰۵ ریال انجام میشود ودرهرلاشه گوشت‌دنبه و قلوه‌گاه آن کیلوئی ٦۰ ریال و سایر قسمتهای گوشت (بجز راسته که بدون‌استخوان‌است) کیلوئی ۱۲۰ریال تحویل‌مصرف کننده میشود .

گوشت‌راسته بدون استخوان بسته بندی شده هرکیلو ۱۵۰ ریال نرخ‌گذاری شده است .

سازمان گوشت کشور پس از برش و بسته بندی گوشت بوسیله ترازو آنرا وزن وقیمت هربسته گوشت را با برچسب مخصوص در روی بسته قید میکند و این قیمتی است که برای مصرف کننده تعیین شده است .

فقدان یك عالم روحانی

با نهایت تاسف اطلاع‌یافتیم که آیت‌اله آقای حاج سید ـ شمس‌الدین مجتهد ابهری هفته گذشته در سن هفتاد سالگی برحمت ایزدی پیوستند.

مرحوم آیت‌اله سیدشمس‌الدین مجتهدی ابهری پس از پایان دوره آموزش علوم اولیه قدیمی به حوزه علمیه قم عزیمت کرد و از محضر اساتید بزرگ‌عصر کسب‌فیض کرد و به مقام‌اجتهاد نائل گردید و سپس به تهران آمد و بامور مذهبی پرداخت.

فقدان این‌عالم‌روحانی وخادم اسلام‌موجب تاثر و تاسف‌جامعه مذهبی شد .

خبرهای تلفنی شهرستانها

زمین لرزه در ملایر

ملایر ـ ساعت ۲۳ و چهل دقیقه بعد از ظهر روز‌شنبه گذشته زمین لرزه‌نسبتا شدیدی در ملایر حادث شد و مردم شهر به خانه‌های خشت وگلی وحشت‌زده خانه‌های خود را ترک کردند .

بقرار اطلاع‌زمین لرزه‌تلفات جانی نداشته ولی در چندنقطه صدماتی وارد آورده است .

بازدید استاندار ازخوی

خوی ـ مهندس دهستانی استاندار آذربایجان غربی به منظور سرکشی ادارات خوی وارد این شهر شد .

استاندار روز بعد از پل فیرورق خوی بازدید نمود و قطور ـ استادیوم نیمه تمام و عصر دیروز عازم رضائیه شد.

جسد کودك چه شده

رشت ـ شعبان کرمی‌شغل کشاورز که برای عیادت فرزند بیمارش «آمان‌الله» به بیمارستان پورسینای رشت مراجعه کرده بود ، از طرف مسئولان‌بیمارستان بوی‌اطلاع داده میشود که فرزندش‌شب گذشته فوت کرده است او درخواست میکند که جسد را تحویلش دهند تا بخاك بسپارد ولی‌هرچه دنبال‌جسد میگردند ، اثری از آن دیده نمیشود . مسئولان‌بیمارستان میگویند کسی‌جسدرا تحویل نگرفته وبگورستان‌هم‌فرستاده نشده است .

گفت‌وگوی مسئولین کمیته مسابقات‌آسیائی تهران در سنگاپور

٦٦۰ تا۸۰۰میلیون‌تومان‌هزینه‌بازیهای آسیائی تهران برآورد شده است

دکتر رهنوردی و حسن رسولی دبیران کل و سازمان‌دهندگان هفتمین دوره بازیهای آسیایی که پس از شرکت در کمیته فنی این بازیها که هفته‌ی پیش‌در کوالالامپور برگزارشد، در بازگشت از سفر خود توقفی در سنگاپور داشتند و اطلاعاتی در اختیار خبرنگاران نهادند.

دکتر رسولی اظهار داشت : ایران برای برگزاری این دوره از بازیها حدود ٦٦۰ تا ۸۰۰ میلیون‌تومان هزینه صرف کرده است که ۲۰۰ میلیون تومان‌آن خرج ساختمان استادیوم صد هزار نفری آریامهر تهران شده است و بقیه این مبلغ برای ساختمان تاسیسات مختلف و همچنین پذیرائی از تیمهای شرکت کننده‌در بازیها به‌مصرف خواهد رسید .

دکتر رسولی همچنین گفت: سه استخر شنای سرپوشیده ، یک‌استادیوم سرپوشیده، میدان تیراندازی و سه مرکز برای فرستادن اخبار به کشور های خارجی تاسیس شده است.

دکتر محمد رهنوردی دبیر کل کمیته ملی المپیک ایران ، درباره بازیهای آسیایی تهران گفت : ماامیدواریم هر چه زودترجمهوری توده‌ای چین‌نیز به‌کنفدراسیون بازیهای آسیایی ملحق شود و در المپیک‌آسیایی ۱۹۷٤ تهران شرکت کند.

دکتر رهنوردی در دنباله سخنان خود گفت : شرکت‌چین دربازیهای‌آسیایی‌یکی ازرویداد های بزرگ جهانی خواهدبود، زیرا تمام کشور ها مشتاقانه منتظر شرکت چین در یکچنین بازیهای ورزشی هستند . چین ورزشکاران آزموده‌ای دارد ولی متاسفانه هنوز در المپیک وبازیهای آسیایی شرکت نکرده‌اند .

نعمت‌الله آغاسی

دردومین پیك‌نیك مجله‌اطلاعات دختران‌وپسران که‌روزچهارشنبه همین هفته در استخرخانوادگی کاپ برگزار میشود شرکت میکند .

برای اطلاع بیشتر مجله اطلاعات دختران و پسران این هفته را که امروز منتشرشد مطالعه فرمائید.

آگهی استخدام

واحدکل عملیات کارخانه آریامهر افراد زیررابرای خدمت در محل کارخانه استخدام مینماید

۱ـمهندس برقو الکترونیك
۲ـ مهندس مکانیك
۳ـمهندس مکانیك (طراح‌ماشین)
٤ـ مهندس تعمیرات توربین و دیگهای بخار
۵ـ تاسیسات تهویه و تبرید
٦ـ مهندس تکنولوژی
۷ـ مهندس هیدروتکنیك

متقاضیان میتوانند همه روزه با در دست داشتن مدارك لازم بانضمام چهار قطعه عکس باداره کاریابی قسمت کارگزینی این واحد واقع در ٤۵ کیلو متری جاده اصفهان شهر کرد مراجعه نمایند ضمنا متقاضیان مقیم تهران می‌توانند از تاریخ هفتم تا دهم هرماه‌باداره کاریابی شرکت ملی ذوب آهن ایران میدان کاخ اول خیابان ابتهاج شماره ٦ مراجعه نمایند. آلف ۱۸۱۷

آگهی شرکت . ژ . ا . ـ ایران (سهامی خاص)

برابر اصل و ترجمه گواهی شده اختیار نامه مورخ ۱۷ر٤ر۷۲ آقای موریس ژاله مدیر عامل شرکت اختیارات زیر را به آقای ژاك سیدوتی Jeaques Sidoti واگذارنمودند.

الف ـ آقای سیدوتی مدیر شرکت درموارد زیر بتنهائی دارای‌حق‌امضاء میباشند: استخدام‌وعزل‌کارمندان‌خرید وفروش هرنوع کالا ـ انعقاد و امضای قرارداد خرید و تحویل کالا ـ اقدام برای باز و بستن حسابها ـ وصول مطالبات و دریافت نامه‌ها و اوراق بهادار ـ امضای قراردادها و پیمانکاریها و مناقصه‌ها در حدود مبلغی که از سه میلیون فرانک برای معامله در هردفعه تجاوز نکند . فسخ و تغییر آئین قراردادها و امضای برگهای الحاقی .

ب ـ در موارد زیر آقای سیدوتی باتفاق نماینده‌ای که برای این منظور دارای اختیار خاص میباشند عمل مینمایند : امضای چکها و برگهای انتقالی صادره ـ امضای‌بروات صادره بعهده مشتریان شرکت ـ ظهرنویسی اسناد ، تجارتی و چک بحواله‌کرد یکی از بانکها برای وصول مبالغ آنها بحساب شرکت .

ج ـ بعلاوه آقایان آندروادوانی ـ احمد وثوق و ژان فرانسوالوتانک اختیار دارند در صورت لزوم هردو نفر متفقا یا هریک از آنها باتفاق آقای سیدوتی بدون حق توکیل بغیر درموارد زیر عمل نمایند ـ امضای چکها و انتقالات صادره ـ امضای براتهای صادره بعهده مشتریان شرکت ـ ظهرنویسی اسناد تجارتی و چکهای صادره به حواله کرد یکی از بانکها برای وصول‌مبلغ‌آنها بحساب‌شرکت . ضمنا بدینوسیله‌اختیارات قبلی که به آقای ژان فرانسوالوتانک داده شده بود لغومیگردد.

رئیس اداره ثبت شرکتها و مالکیت صنعتی . مهدی نراقی

م الف ٦۵۳۲

آ ـ ۲۸۷٤۰

یك شرکت تولیدی‌باسرمایه تمام پرداخت شده دوازده میلیون ریال و کارخانه در کیلومتر ۱٤ جاده کرج برای اجرای برنامه های توسعه تولید احتیاج به یك تا حداکثر دو شریك با سرمایه حداقل پنج میلیون ریال دارد .

داوطلبان لطفا با صندوق پستی شماره ۱۰۷۵ مکاتبه فرمایند .

دعوت جلسه عمومی

از کلیه خریداران سهام شرکت در شرف تاسیس در تهران و شهرستان ها دعوت می گردد در جلسه‌ای که در روز چهارشنبه چهارم مرداد ماه ۱۳۵۱ در راس ساعت ۵ بعداز ظهر جهت تصویب اساسنامه و تعیین هیئت مدیره و بازرس قانونی شرکت در محل نمایشگاه کالای صنعتی واقع درخیابان فروغی تشکیل میگردد حضور بهم رسانند .

هیئت مدیره موقت در شرف تاسیس

آ ـ ۲۸٤٦۲

آگهی پرداخت سود سهام

سود سهام مربوط به سال ۱۳۵۰ اعضای شرکت‌تعاونی تاکسی‌رانی تهران بماخذ ٦درصد از اول مرداد ماه ۵۱ قابل پرداخت است.

آقایان اعضاء میتوانند همه روزه به حسابداری شرکت مراجعه و دریافت دارند.

مدیر عامل نورالدین حکمتی

آ ـ ۲۸٤۷٤

تشکر وقدردانی ازپزشك حاذق

سالهابود به زخم معده دچار و همواره ازاین بیماری رنج می‌بردم تااین‌که اخیرا به جناب آقای دکتر احمد فلسفی جراح عالیقدر بیمارستان الوند تهران مراجعه که بایك عمل جراحی ماهرانه سلامت وزندگی خودرا بازیافته‌ام .

اینك لازم‌دانستم که بدین وسیله از زحمات این پزشك حاذق و مهربان قدردانی و توفیق روز افزون ایشان را همیشه از خداوند بزرك خواهانم .

کلاردشت ـ حسین صالمیان

آ ـ ۲۸۰۰۰

آگهی احضار

به متهم دانشجو وغلامرضا شهرت نویدی فرزند عطاءاله شغل دانشجوی نیروی دریائی شاهنشاهی که محل اقامت خود را قبلا تهران چهارراه حسن‌آباد کوچه شفیعی پلاك شماره ۱۲ تعیین و فعلا مجهول‌المکان می باشد اخطار می شود که باتهام لغو دستور در دادگاه عادی نیروی دریائی شاهنشاهی تحت پیگردمی باشد . مقتضی است ظرف مدت دو ماه از تاریخ انتشار آخرین آگهی خود را باینداگاه واقع در خیابان فرح جنوبی ابتدای خیابان منصور معرفی نماید . در صورت عدم حضور و انقضای مهلت مقرره ، دادگاه غیابا به پرونده رسیدگی و حکم مقتضی صادر خواهد نمود .

این آگهی در سه نوبت متوالی در روزنامه رسمی کشورویکی از جرائد کثیرالانتشار محلی درج می گردد م الف ٦٤۵۸

رئیس دادگاه عادی غیرسازمانی نیروی دریائی شاهنشاهی

۱ـ۳ آ ـ ۲۸۳۹۸

آگهی دعوت مجمع فوق‌العاده

بدینوسیله از کلیه صاحبان سهام دعوت میشودکه درتاریخ دهم امرداد ماه ۱۳۵۱ در محل شرکت حضور بهمرسانند . دستور جلسه تعیین هیئت مدیره جدید تغییر سهام شرکت از بی‌نام به سهم بانام ازدیاد سرمایه شرکت .

شرکت سهامی خاص همداد

آ ـ ۹٤۷۱

تبریکات

جناب آقای هاشم معادی

ریاست محترم مرکز صنایع دستی ایران

حسن انتخاب جنابعالی مبنی برانتصاب آقای مهندس بهروز قاضی زاده بسمت سرپرست نساجی مرکز صنایع‌دستی ایران را به آنجناب تبریک عرض مینمائیم.

مهندس‌شاهرخ‌فرخ‌پی، مهندس موید اصفهانی ، مهندس طاهر

آ ـ ۹٤٦۹

وزیر محترم کشور جناب آقای دکتر سام

انتصاب جناب رستمی به فرمانداری شهرستان تفرش نشانه کمال دقت و حسن انتخاب آنجناب درکلیه امورمیباشد.

انجمن خیریه سیاوشانیهای مقیم مرکز

آ ـ ۹۳۷۵

استاد محترم جناب آقای دکتر الماسی

انتصاب جنابعالی بمعاونت بانک رفاه کارگران موجب خوشحالی همگان گردید .

از طرف دانشجویان موسسه علوم بانکی ایران ـ پاکدل جلالی کریمی

آ ـ ۹٤۹۷

آگهی دعوت مجمع عمومی

جلسه مجمع عمومی فوق‌العاده سندیکای موسسات حمل و نقل کالای استان مرکز ساعت ۵ بعداز ظهر روز چهارشنبه ۱۱ر۵۱ در محل سندیکا واقع در میدان‌سپه ساختمان امینی (فخرالدوله) تشکیل میگردد .

دستور جلسه

۱ـ ائتلاف با سندیکا های موسسات حمل و نقل برای تشکیل اتحادیه .

۲ـ تکمیل و اصلاح اساسنامه بمنظور گسترش و مترقی نمودن نظام حمل و نقل و تعمیم همه‌جانبه اقتصادی آن .

اعضاء باید با در دست داشتن کارت عضویت شرکت کنند و نمایندگانی که از طرف اعضاء شرکت مینمایند علاوه بر معرفی‌نامه نمایندگی بایستی کارت عضویت را نیز همراه داشته باشند .

هیئت مدیره سندیکای موسسات حمل و نقل کالای استان مرکز

بدین وسیله اعلام مینماید که اینجانب جرسخ مرادخان قراجزلو مدیرعامل شرکت سابق رگلاژ از اول اردیبهشت ماه ۱۳۵۱ هیچگونه سمتی در شرکت مزبور ندارم و هیچگونه مسئولیتی را متعهد نیستم .

جرسخ مرادخان قراجزلو

آ ـ ۲۷۱٤٤

آگهی احضار

بمتهم ناوبانیکم پرویز شهرت وزیرزاده کامجو ، فرزند ابوالقاسم ، شغل افسر نیروی دریائی شاهنشاهی که محل‌اقامت خود را قبلا تهران خیابان نیاوران کوچه صالحی کوی طباطبائی پلاك شماره ۱٦ تعیین و فعلا مجهول‌المکان میباشد اخطارمی ـ شود که باتهام فرار از خدمت در دادگاه عادی نیروی دریائی شاهنشاهی تحت پیگرد میباشد . مقتضی است ظرف مدت دو ماه از تاریخ انتشار آگهی خود را باینداگاه واقع در خیابان فرح جنوبی ابتدای خیابان منصور معرفی نماید . در صورت عدم حضور و انقضای مهلت مقرره ، دادگاه غیابا به پرونده رسیدگی و حکم مقتضی صادر خواهد نمود .

این آگهی در سه نوبت متوالی در روزنامه رسمی کشور و یکی از جرائد کثیرالانتشار محلی درج میگردد م الف ٦٤۵۷

رئیس دادگاه عادی غیر سازمانی نیروی دریائی شاهنشاهی

۱ـ۳ ۱ـ۲۸۳۹۲

اطلاعیه مرکز آزمون‌شناسی درباره مسابقه ورودی مدرسه عالی تلویزیون‌وسینما

مرکز آزمون شناسی برای دوره دوساله فوق‌دیپلم مدرسه‌عالی تلویزیون و سینما در دو رشته فنی و تولید تعداد حداکثر ٦۰ نفر (۳۰ نفر برای رشته فنی و ۳۰نفر برای رشته تولید) دانشجو از بین داوطلبان واجدشرایط زیرانتخاب خواهد نمود .

مواد امتحانی :

از داوطلبان مسابقه ورودی در دو مرحله امتحان بعمل خواهد آمد .

مرحله اول : مواد عمومی هر دورشته

۱ـ معلومات عمومی (ریاضی و فیزیك مقدماتی) . اطلاعات عمومی و هوش .
۲ـ زبان فارسی
۳ـ زبان خارجی (فرانسه ، انگلیسی ، آلمانی)

مواد اختصاصی رشته فنی (باضریب۲)

۱ـ ریاضیات : جبر ، مثلثات ، حساب استدلالی
۲ـ فیزیك : الکتریسته ، نور ، صدا ، حرارت و مکانیك

مواد اختصاصی رشته تولید (باضریب ۲)

۱ـ معلومات هنری (تلویزیون ، سینما ، موسیقی ، تاتر ، نقاشی ...)

مرحله دوم : مصاحبه

برای انتخاب حداکثر ٦۰ نفر دانشجوی مورد نیاز با ۱۵۰ نفر از داوطلبان که در مرحله اول موفق شده‌اند مصاحبه بعمل خواهد آمد .

شرایط ثبت‌نام :

۱ـ دارندگان دیپلم کامل متوسطه دررشته ریاضی میتوانند در رشته فنی ثبت‌نام نمایند .

۲ـ دارندگان دیپلم کامل متوسطه دررشته های ریاضی ، طبیعی، ادبی ، هنرهای‌زیبای دختران و پسران ، رشته خبرنگاری (هنرستان فرح پهلوی) میتوانید در رشته تولید ثبت‌نام نمایند .

۳ـ افراد دیپلمه متولدین سال ۱۳۲٦ یا بعدازآن و افراد لیسانسیه متولدین سال ۱۳۲٤ یابعداز آن میتوانند در مسابقه ورودی شرکت نمایند .

برای ثبت‌نام داوطلبان باید فرم زیر را تکمیل کرده و از تاریخ ۲۱ تیرماه ۱۳۵۱ به مرکز آزمون‌شناسی واقع در (تهران ـ خیابان آبان‌جنوبی شماره ۹٤) تسلیم یا ارسال دارند.

به مدارکی که پس‌از نهم مردادماه ۱۳۵۱ به مرکز آزمون شناسی برسد ترتیب‌اثر داده نخواهد شد .

مرکز آزمون‌شناسی

اینجانب دارای شناسنامه شماره صادره متولدسال

دارای دیپلم کامل متوسطه در رشته

آشنا به‌زبان داوطلب شرکت در مسابقه ورودی مدرسه عالی تلویزیون و سینما:

۱ـ رشته فنی ☐ ۲ـ رشته‌تولید ☐ هستم

بضمیمه این‌تقاضانامه مدارك‌زیر را ارسال‌میدارم:

۱ـ قبض‌رسید بانك‌ملی ایران به‌مبلغ۵۰۰ ریال بحساب شماره ۷٤۸ مرکز آزمون‌شناسی
۲ـ چهارقطعه عکس همانند ٤×٦
۳ـ یکبرك فتوکپی شناسنامه
٤ـ فتوکپی دیپلم کامل متوسطه یا جوازقبولی ششم متوسطه

نشانی : شهر خیابان کوچه شماره‌منزل

شماره تلفن امضای داوطلب

تذکر : وجه‌ثبت‌نام داوطلبان بهیچوجه‌مسترد نخواهد شد .

روی پاکت نوشته شود مربوط به مسابقه ورودی مدرسه عالی تلویزیون وسینما

شرایط اختصاصی مدرسه عالی تلویزیون و سینما

۱ـ دوران تحصیل ۲ سال و کار آموزی بمدت ۲ ماه (در فاصله سال اول ودوم) در سازمان رادیو تلویزیون ملی ایران خواهد بود . به‌کسانی که با موفقیت سال اول ، دوره کارآموزی وسال دوم را بگذرانند گواهی فوق دیپلم داده خواهد شد . دانشجویان رشته فنی درنیمسال سال دوم در یکی از قسمت‌های صدابرداری،تصویر ،فرستنده، تخصص دیده وتکنیسین عالی شناخته خواهندشد. و دوره تخصصی دانشجویان رشته تولید از آغاز سال دوم در قسمت های دستیار کارگردان ،تدوین، رپرتاژ وتهیه کنندگی و تصویر برداری خواهد بود .

۲ـ داوطلبان نباید هیچگونه اشتغال به‌تحصیل و خدمت در موسسات دولتی یا ملی داشته باشند .

۳ـ میزان شهریه سالانه ۱۰۰۰۰ ریال‌خواهد بود و ده نفر از دانشجویان ممتاز از پرداخت شهریه معاف خواهند شد .

٤ـ فارغ‌التحصیلان در صورت امکان درسازمان رادیوتلویزیون ملی ایران مشغول به خدمت خواهند شد و در این صورت مدت‌تحصیل جزء سوابق خدمت محسوب میگردد .

محل و تاریخ برگزاری مسابقه

۱ـ کارتهای ورودی داوطلبان در تاریخ سیزدهم مردادماه ۱۳۵۱ در محل مدرسه عالی بازرگانی تهران واقع در خیابان عباس‌آبادتوزیع خواهد شد .

۲ـ مسابقه ورودی در ساعت ۸ صبح روز شنبه چهاردهم مردادماه ۱۳۵۱ بعمل خواهد آمد .

محل امتحان در روز توزیع کارت ورودی‌باطلاع داوطلبان خواهد رسید م الف ۵۷۵۹

آ ـ ۲۸٤۲٤

عشق در ۷۰ سالگی
جنایت خیابان کاخ را باعث شد

صغری همسر اول
مهدی محضری

خانم جهرمی از عشق ایوب جبارزاده نسبت به خود که به قتل شوهرش منجر شد پرده برداشت

ایوب پس از ازدواج خانم جهرمی چون سایه او و شوهرش را تعقیب می کرد و بارها اتومبیل آنها را پنچر کرده بود

خانم مهدیه جهرمی مدیر پرستاری مرکز پزشکی فارابی و همسر مهدی محضری که هفته گذشته در تیراندازی خیابان کاخ کشته شد امروز در مصاحبه‌ای با خبرنگار ما از ماجرای ازدواج خود با مهدی و عشق ایوب جبارزاده جواهرفروش ثروتمند نسبت به خویش که باعث قتل شوهرش شد پرده برداشت.

خانم جهرمی گفت : سه سال پیش با مهدی محضری آشنا شدم . آشنائی ما در محیط کار صورت گرفت .

او کارخانه فلزکاری داشت و میز و صندلی و قفسه برای بیمارستان میساخت و هنگام تحویل این اشیاء ، ما با هم آشنا شدیم و او آنطور که خودش میگفت مجذوب شخصیت من شده بود.

من از این که مهدی دارای همسر و فرزند بود اطلاع نداشتم، پس از مدتی آشنائی ، مهدی بمن ابراز علاقه کرد و ضمنا تاکید کرد که به این علت با من ازدواج می‌کند که از نظر خصوصیات اخلاقی و شخصیت ، ایده‌آل او هستم .

ما باز هم با هم ملاقات کردیم و پس از مدتی من نیز احساس کردم، با مهدی تفاهم کامل دارم، لازم به یادآوری است که من به دلائل فامیلی و شغلی خواستگاران فراوان داشتم ، اما مرد ایده‌آل خود را تا آشنا شدن با مهدی پیدا نکرده بودم . من شوهری

بقیه در صفحه ٤

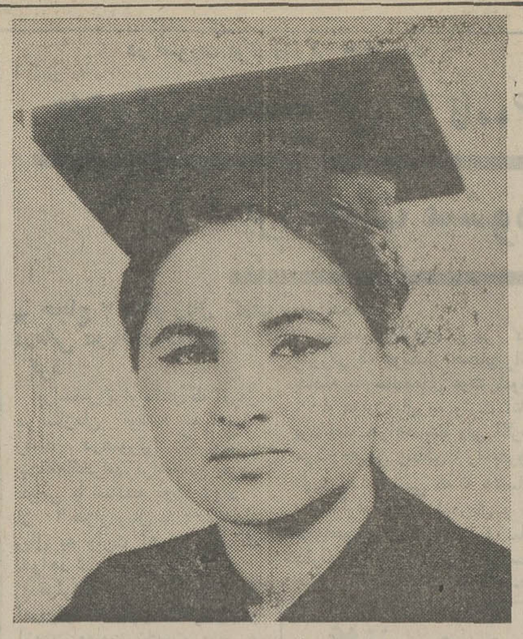

مهدیه جهرمی

در تصادف راه رشت بندر پهلوی ۵ نفر کشته شدند

دو اتومبیل پس از تصادف به این صورت در آمدند . در گوشه عکس داریوش آذرپیما دیده میشود

در یک حادثه خونین رانندگی که در ده کیلومتری جاده رشت ـ بندرپهلوی اتفاق افتاد ۵ نفر کشته و یک نفر مجروح شدند.

حادثه براثر برخورد اتومبیل سواری شماره ۱۱٤۷۹ تهران ب برانندگی محمود فقیهی با یک اتومبیل سواری بدون شماره به برانندگی داریوش آذرپیما رویداد.

خبرنگار ما در رشت گزارش داد : شدت تصادف بحدی بود که محمود فقیهی راننده اتومبیل سواری ۱۱٤۷۹ در دم کشته شد و ٤ نفر دیگر بنامهای هادی احمدی ۲۸ ساله کارمند ثبت احوال رشت ،طاهره احمدی ۲۲ ساله، مهوش اقدامی ۲۰ ساله ، داریوش آذرپیما ۲۵ ساله پس از انتقال به بیمارستان یکی پس از دیگری درگذشتند.

در این واقعه خونین ربابه احمدی دانشجوی آموزشگاه مامائی وابسته به دانشکده پزشکی تهران نیز آسیب دید و هم اکنون در بیمارستان رشت تحت مداوا است . ربابه احمدی همسر محمود فقیهی بود .

بر اساس گزارش خبرنگار ما در رشت راننده و سرنشینان اتومبیل شماره ۱۱٤۷۹ تهران ب از رشت عازم بندر پهلوی بودند و در ده کیلومتری رشت دچار این حادثه شدند . کارشناسان تصادفات تا آخر وقت دیروز علت بروز سانحه را اعلام نکرده بودند .

حادثه در جشن عروسی!
آشپزخانه فرو رفت و دختری را به اعماق زمین برد

دختر ۱۸ ساله‌ای که در جشن عروسی یکی از دوستانش در چاه افتاده بود وسیله ماموران آتش نشانی از مرگ نجات پیدا کرد .

حادثه ۲ شب پیش در خانه شماره ۱۰ خیابان ۲۱ متری جی منشعب از خیابان آیزنهاور روی داد .

آن شب این دختر به اتفاق دیگر دوستانش برای شرکت در جشن عروسی هما دوست مشترکشان به محل جشن رفته بودند ، ساعتی پس از شروع جشن ، او که تشنه شده بود برای خوردن آب به آشپزخانه رفت ولی آشپزخانه ناگهان فرو رفت و این دختر در اعماق زمین قرار گرفت .

جریان به ماموران آتش‌نشانی اطلاع داده شد و آنها پس از ٤ ساعت تلاش توانستند دختر مورد بحث را که نیمه جانی بیشتر نداشت از چاه خارج کنند .

حالا فصل خنده و شادی و تفریح است
... و ما برای شما یك فیلم کمدی پرحادثه از سرقت و فرار انتخاب کرده‌ایم تا شاد . شاد . . . شاد . . . شوید

برنامه آینده
سینما ریولی

میلن دومونژو . فدریک پاسکال
ریچارد هریسون در فیلم رنگی
کلوپ تابستانی

کارخانه «کوراوغلی» آتش گرفت
برای اطفاء حریق این کارخانه که ۸ ساعت طول کشید آتش نشانی قزوین از تهران استمداد کرد

صحنه‌ای از تلاش مامورین برای اطفاء حریق کارخانه کوراوغلی

دریك آتش سوزی ۸ ساعته که در خیابان خیام قزوین رویداد انبار بزرك کارخانه نساجی «کوراوغلی» طعمه حریق گردید و صد ها عدل پنبه ـ پشم و الیاف در میان شعله های سرکش آتش بخاکستر مبدل شد .

آتش سوزی که ابتدا از قسمت انبار کارخانه واقع در خیابان خیام قزوین شروع شده بود در اندك مدتی به سایر قسمت های کارخانه نیز سرایت کرد و دقایقی بعد ماموران کلانتری یك قزوین ، آتش نشانی شهرداری و جمعی از ساکنان اطراف کارخانه برای اطفاء حریق به فعالیت پرداختند .

براساس گزارش رسیده : چون هر لحظه بردامنه آتش سوزی افزوده می‌شد و ماموران کلانتری و آتش‌نشانی مهار شعله های آتش را غیر ممکن دیدند از لشکر قزوین تقاضای کمك نمودند و چون باوجود فعالیت ماموران اعزامی از طرف لشکر مهار حریق ممکن نشد جریان را با اداره آتش‌نشانی تهران درمیان گذاشتند و چندین دستگاه ماشین آتش نشانی از تهران وارد قزوین شد و برای جلوگیری از گسترش دامنه آتش‌سوزی فعالیت همه‌جانبه‌ای بعمل آمد .

در محل آتش سوزی فرماندار، شهردار، رئیس شهربانی و جمعی از مسئولین مربوطه نیز حضور داشتند و هر کدام برای مهار حریق دستوراتی بمامورین مربوطه میدادند . جمع زیادی از ساکنان اطراف کارخانه و همچنین کارگران نیز برای اطفاء حریق تلاش می کردند.

خبرنگار ما در قزوین که این خبر را ارسال داشته افزوده است : آتش سوزی که حدود ساعت یك بامداد شروع شده بود با فعالیت مداوم ماموران سرانجام ساعت ۹ صبح روز جمعه مهار شد و پس از اطفاء حریق اعلام گردید که ظرف ۸ ساعت آتش سوزی صد ها عدل پنبه ، پشم ، الیاف و تخته های پتو در میان شعله های آتش بخاکستر تبدیل شده است .

گزارش رسیده حاکیست :با وجود این که قسمت‌های زیادی از ساختمان انبار و کارخانه بطول یکصد و عرض سی متر منهدم شده و صد ها عدل پنبه و پشم تبدیل به خاکستر شده است معهذا بهیچیك از دستگاه ها و ماشین آلات کارخانه صدمه‌ئی وارد نیامده و جز جراحاتی که چند تن از کارگران هنگام اطفاء حریق برداشته‌اند ضرر جانی متوجه کسی نشده است.

کارخانجات نساجی کوراوغلی تا یکسال قبل متعلق به «کوراوغلی» بود ولی مهندس کیائی این کارخانه را خرید و خود در راس آن بکار مشغول شد . بقرار اطلاع کارخانجات «کوراوغلی» بیمه بوده و ماموران مربوطه برای روشن شدن علت آتش سوزی تلاش می کنند . در کارخانجات «کوراوغلی» قزوین اقسام پارچه های نخی و پشمی و انواع پتو های بزرك و کوچك تولید می شود .

از صبح دوشنبه فقط در
سینما امپایر
عشقی آمیخته به تمایلات شدید و غیر عادی در محور یك مثلث عشقی ! . . .

اوا اولین هنرپیشه فیلم (کندی)
ژان لوئی ترنتینیان
جینا لولوبریجیدا
در فیلمی بکارگردانی: جولیو کستی
عشق و جنون
رنگی

تلویزیون آمریکائی
جنرال الکتریك
آئینه افسانه ها
تنها تلویزیون مجهز به کلید الکترونیك لرد

AMOLO
آمولو
حافظ سلامتی شماست

Schering
قابل توجه داروخانه‌ها
و عمده فروشیهای محترم کشور
چون این شرکت (نمایندگی محصولات شرینك آلمان) برای استفاده از تعطیلات تابستانی از تاریخ شنبه چهاردهم الی روز بیست و هفتم مردادماه جاری تعطیل میباشد لذا از کلیه مشتریان محترم تقاضا دارد درخواست های خود را طوری تهیه وارسال فرمائید. که حداکثر تا روز دوازدهم مردادماه باین شرکت برسد .
شرکت سهامی برلیفارم

زیبائی و شکوه کاباره دانسینك های
هالیوود در تهران
مدرنترین تجهیزات نوری
هالیوود و RANK
انگلستان وارد شد .
از نمایشگاه نور پوبلیکو دیدن کنید
اول نادر شاه ۲۸ تلفن : ٦۲٦۸۰٤ ـ ٦۲۳۰۰٦

فروشندگان قبوض مرحله سوم اصلاحات ارضی در شهرستانها برای فروش بهتر مستقیما با تلفنهای ٦٦۰۲۰۰ و ٦٦٦۲٦۳ ٦٦٤٦۱۸ پاکپور تماس بگیرید

دستگاه تصفیه آب اسنخر
فقط
شرکت آب آبی
خیابان پهلوی ـ اول عباس آباد شماره ۲۵
تلفن ٦۲۸۱۲٤

کمتر صنعتی است که احتیاج بقطعات پلاستیکی نداشته باشد
هر مشکلی
در کار پلاستیک دارید
با ما
مشورت کنید
و هر قطعه پلاستیکی که بخواهید
ما برای شما خواهیم ساخت
قطعات صنعتی پلاستیکی از ۴ تا ۴/۰۰۰ کرم
کارخانجات پلاستیك سازی پلاستی ران :
جاده قدیم کرج کیلومتر ۱۸ جنب ایران ناسیونال تلفن ۹۶۰۷۹۸ـ۹۵۳۶۰۵
اداره فروش و دفتر مرکزی :
خیابان شاهرضا ـ چهارراه کالج شماره ۱۹۲ تلفن ۲ و ۴۹۲۶۱ ـ ۶۶۵۶۶۸
Plastiran co.

بنگ بنگ
حشره کش
بنگ بنگ
با رایحه مطبوع
برای
آسایش و بهداشت
خانه
و محل کار شما
بنگ بنگ
فقط
۴۸
ریال
بنگ بنگ

مجالس ترحیم

با کمال تاسف درگذشت ناگهانی شادروان **ناصرفرهادیان** معلم زبان دانشگاه صنعتی آریامهر را باطلاع می رساند. مجلس ترحیم زنانه و مردانه آن مرحوم از ساعت شش‌الی هشت بعداز ظهر روز دوشنبه دوم مرداد ماه در خانقاه صفی‌علیشاه منعقد خواهد بود

مرکز زبان دانشگاه صنعتی آریامهر
آ ـ ۲۸۸۴۰

با نهایت تاسف درگذشت ناگهانی‌شادروان ناصرفرهادیان استاد زبان انجمن ایران و آمریکا را باطلاع دوستان و آشنایان میرساند. مجلس ترحیم زنانه و مردانه آن مرحوم از ساعت شش الی هشت بعداز ظهر روز دوشنبه دوم مرداد ماه در خانقاه صفی‌علیشاه منعقد خواهد بود.

انجمن ایران و آمریکا
آ ـ ۲۸۸۴۰

با نهایت تاسف درگذشت نابهنگام شادروان **ناصرفرهادیان** دبیر دبیرستان دولتی فرخ‌منش را باطلاع دوستان میرساند. مجلس ختم آن مرحوم روز دوشنبه دوم مرداد ساعت ۶تا۸ بعداز ظهر در خانقاه صفی‌علیشاه برقرار خواهد بود.

دبیرستان دولتی فرخ‌منش ـ گرمرودی
آ ـ ۲۸۸۴۰

دوستان شادروان **ناصر فرهادیان** باکمال تاسف‌درگذشت ناگهانی آن مرحوم را باطلاع میرسانند مجلس ترحیم زنانه و مردانه آن مرحوم از ساعت شش الی هشت بعداز ظهر روز دوشنبه دوم مرداد ماه در خانقاه صفی‌علیشاه منعقد خواهد بود.

علی زنگی ، گرمرودی ، زندی ، اعتمادی ، سرتیپ فرهوشی ، کاشانی ، منوچهر رافت ، منصور کاشانیان ، مهدی انصاری ،خسرو امیرشاهی ، امیرسلیمان عظیما ، مرتضی نصرت ، اصغر کریمی ، عبدالخلیل حاجتی ، ابوالقاسم سهیلی ، بابایزدیناه ، احمد فیاض‌فر ، علی‌نیافر ، مصطفی رهبر ، علی ظهیریان‌مقدم ، صالحی ، مسرت ، مرات ، منتظری جواد مینو ، غلامرضا صابری ، شهاب‌الدین باغبانی ، شکرالله حیدری ، رحیم جوانمرد ، رضا جدی ، بهرام نوائی ،روئین‌تن نوری یزدان ، فریدون پروین ، فیروز رفیع‌زاده ، فرامرز سعیدی ، محمد شهناز ، اسدی .
آ ـ ۲۸۸۴۲

با نهایت تاسف و تاثر درگذشت ناگهانی شادروان **ناصر فرهادیان** صاحب‌منصب عالیرتبه وزارت آموزش و پرورش را باطلاع فامیل و دوستان میرسانیم.مجلس ترحیم زنانه‌و مردانه آن مرحوم از ساعت شش الی هشت بعداز ظهر روز دوشنبه دوم مرداد ماه در خانقاه صفی‌علیشاه منعقد خواهدبود.

خانواده های : فرهادیان ، امین ، امینی ،طهماسبی، خسروی ، خسروانی ، شوریده ، پیمان ، توکلیان ، شهیاری ، غزنوی ، ضیائی ، نمکی قانع .
آ ـ ۲۸۸۴۲

ضایعه ناگوار را بعموم افراد خانواده های عزادار بویژه بازماندگان آن مرحوم تسلیت میدهیم .

باکمال تاسف درگذشت شادروان **بانو زهرا قائمی** مادر گرامی آقای محسن قائمی رئیس شعبه شهر ری این بانک را باطلاع عموم میرساند مجلس ختم زنانه و مردانه آن فقیده سعیده‌روز دوشنبه ۲ مرداد ماه ۱۳۵۱ در مسجد مجد برگزار میگردد .

بانک تعاون کشاورزی ایران
آ ـ ۲۸۷۸۲

بانهایت‌تاسف‌درگذشت مرحومه مغفوره **بانو زهرا قائمی** مادر گرامی آقای جمال قائمی رئیس کمیته صنایع فلزی و شیمیائی مرکز را باطلاع میرساند ،مجلس ترحیم آنمرحومه روز دوشنبه دوم مرداد ماه ۱۳۵۱ از ساعت ۵تا ۷ بعد ازظهر در مسجد مجد منعقد خواهد بود .

مرکز توسعه صادرات ایران
۱ـ۲ آ ـ ۹۵۲۱

بانهایت اندوه و تاثر درگذشت مرحومه مغفوره **بانو زهرا قائمی** همسر مرحوم دکتر سید محمد قائمی را باطلاع دوستان وهمشهریهای‌محترم میرسانیم . مجلس ختم زنانه و مردانه آن مرحومه روز دوشنبه دوم مرداد از ساعت ۵ تا ۷ بعد ازظهر در مسجد مجد منعقد است ضمنا روز پنجشنبه ۵ مرداد از ساعت ۵ تا ۷ بعد از ظهر در مسجد جامع دامغان مراسم ختم مردانه برگزار میگردد .

نصرت اله لطفی ، امیر عباس منصوری ، عزت الله ذوالفقاری ، محمد علی پیوندی .
آ ـ ۹۵۰۷

خانواده های : قائمی ، زاهدی ، مکنون ، نبئی ، محتشمی ،آهنچی ، شعرانی ، معصومی ، کمالی ، برزین ، سودبخش ، گودرزی ، عمدی ، عرب پوریان ، طاهرزاده ، زمردی ، کیمیاگر ،علائی ، طهماسبی ، گلوبندی ، کشاورز، اباصلتی ،رئیس روحانی ،شهابی ، موسویان ، حبیبی ، وفائی ، پیوندی ، منصوری ، ذوالفقاری ، لطفی ، کرامتی ، ناجر ،امامیان ، رحیمی نژاد ، اخوان فرشچی .
باکمال‌تاسف‌و تاثر فوت مرحومه مغفوره **بانو زهرا قائمی** فرزند حاج میرزا مرتضی زاهدی را باطلاع منسوبین و آشنایان میرساند مجلس ختم مردانه و زنانه آن مرحومه روز دوشنبه دوم مرداد ماه ۱۳۵۱ از ساعت ۵ الی ۷ بعد از ظهر در مسجد مجد برگزار میگردد .

منیره قائمی ، معصومه قائمی ، نیره قائمی ، عارفه قائمی ، مسعود قائمی ، محسن قائمی ، مهندس جمال‌قائمی، دکتر کمال قائمی ، مهندس علی مکنون ، سیف الله محتشمی، علی نبئی ، علی اکبر زاهدی ، مهندس محمد مهدی کمالی .
۱ـ۲ آ ـ ۹۵۲۱

بعموم بازماندگان آن مرحومه مصیبت وارده را تسلیت میدهیم .

• بانهایت تاسف درگذشت ناگهانی مرحوم **حاجی محمدحسن فراهانی** رابطلاع دوستان و آشنایان میرسانیم.
مجلس ختم یکشنبه اول مرداد از ساعت ۴تا۶ بعداز ظهر در مسجد زعیم خیابان منیریه ودوشنبه دوم مرداد از ساعت ۴تا۶ بعدازظهر در مسجد شارعی چهارراه مختاری برگزار میگردد.

خانواده فراهانی وخارج
آ ـ ۹۵۲۳

بعموم بازماندگان آنمرحوم مصیبت وارده را تسلیت میدهیم

بانهایت تاسف و تالم درگذشت ناگهانی **حاج محمدعلی آشتیانی** را باطلاع دوستان و بستگان میرسانیم.
مجلس ختم آنمرحوم روز یکشنبه ۱ر۵۱ از ساعت ۴ و نیم تا ۶ و نیم بعد از ظهر در مسجد ایروانی واقع در خیابان امیریه چهارراه مختاری منعقد خواهد بود .
مجلس ختم زنانه بعد از ظهر همانروز درمنزل‌شخصی واقع در خیابان امیریه کوچه قلعه وزیر پلاک ۱ر۲۵ برگزار میشود .

حسن و حسین آشتیانی ، قربانی ، کاظمی ، رمضانی، خواجوئی ، قربانزاده ، محسنی ، روشن ، صرافان، فرخ‌بی، مشکوة نفیسی
آ ـ ۹۵۱۷

بعموم بازماندگان آن مرحوم مصیبت وارده را تسلیت میدهیم .

بانهایت تاسف و تاثر درگذشت **بانو منصوره فتورمچی** را باطلاع دوستان وآشنایان‌میرسانیم . مجلس‌ترحیم مرحومه مغفوره (مردانه و زنانه) روز یکشنبه اول مرداد ماه ۵۱ از ساعت ۵ تا ۷ بعد از ظهر در مسجد سجاد . خیابان شاه چهارراه فروردین منعقد میباشد .

خانواده های : انتظاری ، مهدیزاده ، خوئی ، شبیری، فروغی ، آغداشی ، حلاوتکار ، سرهنگ کتانی ، فتورمچی
آ ـ ۹۴۹۵

بعموم بازماندگان آن مرحومه مصیبت وارده را تسلیت میدهیم .

صنف فروشندگان فرش درگذشت‌شادروان‌**سیدهاشم‌فهیم هاشمی (خبار)** را که یکی‌ازقدیمیترین اعضاء این صنف‌بودند باطلاع همکاران و آشنایان می‌رساند .
به این مناسبت مجلس ترحیمی از ساعت ۹ تا ۱۱ صبح روز یکشنبه اول مرداد ماه از طرف این صنف در مسجد آذربایجانیها منعقد خواهد بود .
آ ـ ۲۸۸۰۶

اوست پایدار

درگذشت‌مرحوم **حسن فخاری** شوهر همشیره آقای‌عباس افشار پارسا سرپرست هیئت موسی بن جعفر علیه‌السلام در سنین جوانی موجب تاسف عمیق مردم شهر ری و منسوبین گشته است ، بمناسبت ، مجلس ترحیمی روز یکشنبه ۱ر۵۱ از ساعت ۴½ الی ۶½ در مسجد جامع شهر ری منعقد است. امید است عموم طبقات مخصوصا هیئت محترم مذهبی جهت طلب مغفرت شرکت جویند .

الاحقرشیخ عبدالرحیم کنی ـ حاج شیخ‌ابوالقاسم‌ذاکری حاج شیخ باقر نهاوندی واعظ،حاج سید محمد موسوی‌واعظ قاسم مسعودی .

خانواده ، مادروبرادران و خواهران داغدیده ،فخاری، ایرانیان ،افشار پارسا ، فتحیه،متواضع ، کمالی ، ایزدپناهان، جاوید ، موحدی شجاعی ، مجتهد کاشانی ، معصومی ، آغلامعلی،قدمی،توکلی ، صفاری ، شکوهی ، حسنی ، چلوئی، نقیبی ، زنجیران ،
در گذشت عزیز از دست رفته خود را باطلاع دوستان‌و آشنایان میرساند.مجلس ترحیم آنمرحوم روز یکشنبه۱ر۵۱ از ساعت ۴½ الی ۶½ بعد از ظهر در مسجد جامع واقع در صحن مطهر حضرت عبدالعظیم علیه‌السلام منعقد میباشد .
آ ـ ۲۸۶۳۶
مصیبت وارده را بعموم بازماندگان آن مرحوم تسلیت میدهیم

باکمال تاسف فوت **بانو کوکب جباری** مادر گرامی آقای حسین جباری رئیس کل مخابرات کردستان باطلاع همکاران و دوستان میرساند . مجلس ختم مردانه و زنانه ساعت ۵ الی ۷ عصر یکشنبه ۱ر۵۱ در مسجد آیت‌اله کاشانی واقع در پامنار مقابل کلانتری سیزده برگزار میشود .

وزارت پست و تلگراف و تلفن
آ ـ ۹۵۶۱

باکمال تاسف فوت **بانو کوکب جباری** مادر گرامی‌آقای حسین جباری رئیس کل‌مخابرات کردستان‌راباطلاع‌همکاران و دوستان میرساند . مجلس ختم مردانه و زنانه ساعت۵ الی ۷ عصر یکشنبه ۱ر۵۱ در مسجد آیت‌اله کاشانی برگزار میشود .

شرکت مخابرات ایران

با دریغ فراوان درگذشت **بانو کوکب جباری** را باطلاع دوستان و اقوام میرساند . مجلس ترحیم‌مردانه وزنانه ساعت ۵ الی ۷ یکشنبه ۱ر۵۱ در مسجد آیت‌اله کاشانی برگزار میشود .

جباری ، جباری قزوینی ، فرزانه ، فروتن ، دارابی ، خبازیان ، زنجانی شارسانی
به آقای حسین جباری و سایر بازماندگان آن مرحومه مصیبت وارده را تسلیت میدهیم .

باکمال تاسف درگذشت مادر عزیزمان **بانو نرجس فتوحی** را باطلاع کلیه فامیل ودوستان میرسانیم. مجلس ترحیم بمناسبت بزرگداشت روح آنمرحومه در تاریخ ۲۹ر۴ر۵۱ در شهرستان‌رشت برگزار گردید.
مجالس ترحیم در تهران منعقد نمیگردد وهزینه آن دراختیار آسایشگاه معلولین رشت قرار داده خواهد شد.

حاجی گل‌آقا فتوحی ـ مهندس یوسف فتوحی ـ دکترمحمدفتوحی
آ ـ ۹۵۳۹
بعموم فرزندان آنمرحومه مصیبت وارده را تسلیت‌میدهیم

خانواده های : شافعی ، بلوریان ، توحیدی ، خسروی، علی‌یار ، حیدرزاده و سرمست
بانهایت تاسف فوت نابهنگام مرحوم **محمد سعید شافعی** را باطلاع دوستان و آشنایان میرسانند . مجلس‌ترحیم زنانه و مردانه آن شادروان روز دوشنبه ۲ر۵۱ از ساعت ۳ تا ۵ بعد از ظهر در مسجد الجواد واقع در خیابان روزولت‌منعقد خواهد بود .
بعموم بازماندگان آن مرحوم مصیبت وارده را تسلیت میدهیم .

بانهایت تاسف درگذشت آقای ماشاءاله حبیب‌فرد را که از معمرین صنف قصاب گوشت گاوی و شخصیت بزرگ محلی‌است باطلاع کلیه همکاران و دوستان صنف خواربار فروش میرساند . مجلس ترحیم آن فقید سعید روز یکشنبه اول مرداد ماه جاری از ساعت ۳ الی ۵ بعدازظهر در مسجد منعقد میباشد.

رئیس اتحادیه خواربار فروشان تهران و حومه
حاج حسین طاری‌مقدم
آ ـ ۲۸۷۲۰

بانهایت تاسف درگذشت همکار عزیز آقای ماشاءاله‌حبیب‌فرد بزرگ خانواده حبیب‌فرد ویکی از افراد شایسته صنف را باطلاع دوستان و آشنایان وهمکاران صنفی میرساند . مجلس ترحیم آن مرحوم روز یکشنبه اول مرداد ماه از ساعت ۳تاه بعدازظهر در مسجد مجد منعقد است از کلیه سروران و دوستان استدعا میشود که باشرکت خود در مجلس ختم روح فقید سعید را شاد فرمایند.

رئیس هیئت مدیره دارندگان دکاکین گوشت‌گاو فروشی تهران و حومه . «مرتضی طوسی» .
آ ـ ۲۸۴۷۰

بانهایت تاسف وتاثر درگذشت ماشاءاله **خان حبیب‌طاری‌فرد** پدر ارجمند خود را باستحضار دوستان و آشنایان گرام میرسانیم . مجلس ترحیم زنانه و مردانه آن شادروان روز یکشنبه ۱ر۵۱ از ساعت ۳ تا ۵ بعد ازظهر در مسجد مجد برگزار میگردد .

شکوه اعظم ، قدسی اعظم ، نجات‌اله ، حشمت‌اله ، بیژن ، ابوالفضل و شاپور حبیب طاری فرد .
آ ـ ۹۵۰۱

انا لله و انا الیه راجعون
بانهایت تاسف و تاثر درگذشت شادروان ماشاءاله **خان حبیب طاری فرد** بزرگ خاندان را باستحضار دوستان و آشنایان ارجمند میرسانیم . مجلس ترحیم زنانه و مردانه آن مرحوم روز یکشنبه ۱ر۵۱ از ساعت ۳ تا ۵ بعد از ظهر در مسجد مجد برگزار میگردد .

خانواده های : حبیب طاری فرد ، طوسی ، رفیعی ، خانی ، عابدی ، وحیدی، دستخوش‌راد ، انصاری، آشوری، کریمی ، طاری مقدم ، کاشفی ، نظری ، اسماعیلی ، حبیب زادگان ، جهان‌بیک ، صادقی ، باقری ، سلیمی ، قاسمی ، آریاراد ، آقا سید علی ، صمدی ، فتاحی ، هاشمی، قنبرلو، ضابطی ، ابراهیمی ، میرزا امینی ، امیدی ، شفیعی ، شیرخدائی ، بدیع‌الزمان ، بیگی .
بعموم بازماندگان آن مرحوم مصیبت وارده را تسلیت میدهیم .

بدینوسیله فوت ناگهانی آقای **جواد مفتاح (فتح‌الدوله)** را باطلاع عموم خویشان و بستگان میرساند .
طبق وصیت آن مرحوم هزینه مراسم ختم صرف امور خیریه خواهد شد .

خانواده مفتاح و خانواده های وابسته
آ ـ ۹۵۵۱
مصیبت وارده را بعموم بازماندگان آن مرحوم تسلیت میدهیم .

جمعیت شیروخورشید سرخ ایران باکمال تاسف‌درگذشت همکار گرامی آقای **محمد غیاث دخت** راننده جمعیت را باطلاع میرساند. مجلس‌ترحیم آمرحوم از ساعت ۴تا۶بعداز ظهر روز دوشنبه دوم مرداد ماه در مسجد محمد واقع در چهارصد دستگاه (نیروی هوائی) منعقد است .
آ ـ ۲۸۸۲۴

باکمال تاسف در گذشت شادروان **مصطفی براوی وفرزند** خردسالش را که در تصادف اتومبیل کشته شده است به اطلاع دوستان و آشنایان میرسانیم . مجلس ترحیم نامبرده روز یکشنبه ۱ر۵۱ از ساعت ۴ الی ۶ بعداز ظهر درمسجد خاتم واقع در خیابان خواجه‌نظام‌الملک سه راه‌زندان ومجلس ترحیم زنانه در همان روز و همان ساعت در خیابان خواجه ـ نظام‌الملک ایستگاه اکبریان کوچه سمیع‌زاده پلاک ۹ منعقد است .

خانواده های : براوی ، پیشرو ، روغنی ، لری ، نغمه‌ئی، شاکری ، محمدرضا و محمودی .
آ ـ ۲۸۸۲۶

حادثه تاثرآور را بعموم بازماندگان آن مرحوم تسلیت میدهیم .

یادبود

مراسم چهلمین روز درگذشت شادروان **محمد اکبر** روز دوشنبه دوم امرداد ماه جاری از ساعت ۵ تا ۷ بعد از ظهر در مشهد مقدس مقبره خانوادگی برگزار خواهد شد .

خاندان اکبر

هوالباقی
بمناسبت هفتمین روز درگذشت آیت‌اله آقای حاج سید **شمس‌الدین‌ابهری** قدس سره وبپاس خدمات سالیان متمادی آن مرحوم نسبت بحجاج بیت‌الحرام ومحبت بی‌شائبه‌ایشان در حق اینجانبان مجلس یادبودی‌از ساعت ۵تا۷ بعدازظهر یکشنبه۱ر۵۱ در مسجد باب‌الحوائج واقع در چهارراه صفا منعقد امید است مومنین بالاخص علماء اعلام دامت‌برکاتهم باشرکت خودبازماندگان آن فقید سعید را قرین تشکر فرمایند.

حاج حسن عابدین ، خادم‌الحجاج رضا صرافها
آ ـ ۹۵۴۳

بدینوسیله‌باطلاع فامیل و دوستان و آشنایان و همکاران میرساند . مراسم شب هفت شادروان مهدی محضری ازساعت ۳ تا ۵ بعد از ظهر روز یکشنبه اول مرداد ماه ۱۳۵۱ در سالن شماره ۲ بهشت زهرا برگزار میگردد .

خانواده سرهنگ جهرمی

باتاسف‌فراوان باطلاع دوستان میرسانیم . که شب هفت شادروان **مهدی محضری** در روز یکشنبه ۱ر۵۱ از ساعت ۵ تا۷بعدازظهر در بهشت زهرا سالن شماره ٤ برگزار میگردد . وسیله ایاب و ذهاب در محل کارخانه ام . پی و منزل آن مرحوم از ساعت ۳ و نیم تا ٤آماده میباشد .

خانواده محضری

بیاد عزیز از دست رفته شادروان پروین بهنام

دوسال است که شمع‌وجود همسر و مادر عزیزمان بطور ناگهانی بخاموشی گرائید . در این مدت چشم ما دائم گریان‌و قلب ما آکنده از رنج و اندوه بوده و بارفتن یاور نکردنی آن همسر نازنین و مادر فداکار زندگی دیگر نمیتواند شادی و طراوتی برای ما داشته باشد. وهمچنان در غم عمیق فقدان آن عزیز نازنین گریان و ماتم زده‌میباشیم .روزدوشنبه‌دوم‌مرداد که‌دومین‌سالروز دلخراش دوری از آن وجود نازنین است. از ساعت ۵ بعدازظهر در آرامگاهت دراماهزاده عبدالله بدور تو جمع خواهیم شد. تا باز هم‌اشکهای گرم خود را نثارت نموده و شادی روح بزرگت را از خداوند متعال مسئلت نمائیم.

باچه‌سرگرم کنم دیده ودل را که مدام
دل تورا می‌طلبد دیده ترا می‌جوید

همسر و فرزندان داغدارت
سرلشگر محمدبهنام ـ دکتر مریم بهنام ـ مهندس مهدی‌بهنام
آ ـ ۲۸۵۵۴

اول امرداد ۱۳۵۱ مقارن با سالروز درگذشت برادر ارجمندم شادروان **آقای ابوالقاسم صابری** است . در ساری و بابل مراسمی برگزار شده و لیکن در تهران بمناسبت‌بستری بودن ایجانب هزینه مربوطه بمصرف مستمندان و امورخیریه خواهد رسید .

احمد صابر ـ قاضی‌دادگستری
آ ـ ۹۵۳۱

تسلیت

دوست و همکار محترم جناب آقای دکتر شهریاری
پزشکان ، کارمندان و پرستاران بیمارستان دادگستری مصیبت وارده را به جنابعالی و فامیل محترم تسلیت عرض نموده و بقای عمر شما و فامیل محترم را از درگاه احدیت خواستارند .

جراح و رئیس بیمارستان دادگستری ـ دکتر حسین حکمت

سرکار سرهنگ ستاد دکتر عباس آذرین
افسران ، دانشجویان ، درجه‌داران و افراد دانشکده افسری مصیبت وارده را تسلیت عرض نموده و از خداوند بزرگ سلامت و بقاء عمر خاندان محترم را مسئلت دارند .

دانشکده افسری

بانهایت‌تاسف‌درگذشت شادروان دکتر رضی‌شیخ‌الاسلامی را به بازماندگان آنمرحوم بویژه همسر و فرزند داغدارشان تسلیت عرض مینمایم .

خرسندی
آ ـ ۹۴۵۵

آقای کامران صدریه
باکمال تاسف مصیبت وارده را تسلیت عرض نموده بقاء عمر وسلامتی شما را از ایزد متعال خواهانیم.

تبریز ـ رحیله سرهنگی ـ محمد قنبری ـ حسن آن‌احمد ـ عبدالعزیز محمدی ـ بیژن‌خدیوی ـ رحمان‌غنی‌وند ـ رستم فیروزان ـ محمدمعتکف ـ ایرج صیادی ـ پرویز انوری ـ آلن‌کارابیدیان ـ مسعود فروتن ـ هوشنگ ملکی ـ اسماعیل اکبری ـ ایوب‌جمالی ـ فرخ‌فضلی ـ تورج وخشوری .
آ ـ ۲۸۶۲۶

دوستان ارجمند مریم وعلی‌طلوع
بانهایت تاثر مصیبت وارده را بشما و خانواده محترم فردشایان و سایر بستگان و دوستان آن مرحوم صمیمانه تسلیت میگوئیم ودر غفتان شریکیم.

گنجه‌ای ـ کیسان ـ وثوقی ـ زمانیان ـ بیطرف ـ چاوشی
آ ـ ۲۸۷۸۸

دوست عزیز خانم تاجی‌احمدی
مصیبت وارده را بشما و خانواده عزیزتان تسلیت میگوئیم

توران مهرزاد ـ ایران بزرگمهر
آ ـ ۹۵۲۹

دوست عزیزجناب آقای دکتر شاهپور مشعوف
بانهایت تاثر و تاسف مصیبت وارده را تسلیت گفته سعادت وسلامتی شمارا آرزومندیم .

حسین همدانی وبانو
آ ـ ۹۵۲۳

جنابان آقایان محمد واسفندیار سپه‌سالاری
باکمال تاسف مصیبت وارده را تسلیت عرض مینمائیم

هاشم سلیمی وبانو ـ دکتر رضا درایه وبانو
آ ـ ۲۸۶۲۰

جناب سرهنگ نوشین‌روان ـ جناب سرهنگ جواهری
درگذشت بانو فروغ نوشین‌روان‌را بشما و خاندان محترمتان تسلیت میگوئیم . صبر و شکیبائی بازماندگان رااز خداوندخواهانیم.

سرتیپ کمن وبانو
آ ـ ۹۵۱۵

بااندوه فراوان از درگذشت دوست‌عزیزم آقای مهدی‌صالحی بی‌نهایت متاثر و متاسفم ـ بمادر داغدیده وبرادران گرامی آن بهشتی‌روان تسلیت میگوئیم.

سرتیپ کمن وبانو
آ ـ ۹۵۱۵

جناب آقای سعدی طباطبائی دیبا
با نهایت تاسف درگذشت فقید سعید مرحوم آقای سید احمد موثقی را تسلیت عرض نموده بقاء عمر جنابعالی و بازماندگان محترم را از خداوند متعال مسئلت دارد .

حسین احمدی ، کریم کریمی ، محمد افراسیابی ، بهروز گیلانشاه ، پرویز بدر رضائی ، محمدحسن موقری ، یحیی یحیی زاده ، اسکندر احرامی ، جهانبخش طیب‌نژاد ، طاهر ارشادی
آ ـ ۲۸۸۱۶

سرکار خانم تاجاه احمدی
بانهایت تاسف درگذشت شادروان سهیل احمدی مادر گرامی آن همکار عزیز را بشما و خانواده محترم تسلیت میگوئیم .

کارکنان سازمان رادیو تلویزیون ملی‌ایران
آ ـ ۲۸۸۱۶

سرکار سرهنگ عبداله رفعت
با نهایت تاسف و تاثر مصیبت وارده را از سوی خود و همکارانم بشما و خانواده محترم صمیمانه تسلیت عرض مینمایم .

سپهبد پالیزبان
آ ـ ۹۵۴۹

شبستانی اسلامی و سوگواری

شبها بعد از نماز در مسجد بنی‌هاشمی واقع در خیابان گرگان مجلس برقرار و دانشمند محترم جناب آقای حسین‌فرقانی تحت عنوان «حقوق انسانها از دیدگاه اسلام» بمدت ده شب سخنرانی می‌کنند.

محمدعلی صدیقی‌نژاد
آ ـ ۹۴۸۱

سپاسگزاری

سپاس و تشکر از کلیه دوستان و بستگان ارجمند
بویژه کارکنان بانک مرکزی و موسسه رازی وضرابخانه بالاخص آقایان محسن حسینی و علائی که در تشییع و مراسم شب‌هفت‌برادرارجمندمان‌مرحوم **اکبریارخانی**بزرگواری فرموده‌اند تشکر نموده و بخاطر تالمات روحی نتوانسته شفاها تشکر نمائیم پوزش می‌طلبیم .

حسن و قدرت‌الله یارخانی
آ ـ ۲۷۱۸۲

بدینوسیله از کلیه فامیل و دوستان عزیزکه با شرکت در مراسم تشییع و مجلس ختم همسر و پدر عزیزمان **آقای حبیب‌اله صحیحی** باعث تسکین آلام بازماندگان آن مرحوم شدند و یا بوسیله نامه و تلگراف اظهار همدردی فرمودند بینهایت‌سپاسگزاریم و چنانچه بعلت تالمات روحی عرض‌تشکر حضوری میسر نشد امید است عفو فرمایند .

اختر صحیحی ـ فریده صحیحی (قرچه‌داغی)ـ فریور صحیحی .
آ ـ ۹۵۲۵

جناب‌آقای‌نصرت‌الله‌اسفندیاری‌دادستان‌محترم‌شهرستان‌دزفول
با نهایت تاثر و تاسف مصیبت وارده را عمیقا تسلیت عرض مینمایم .

شهربانی دزفول ـ ستوان یکم فرزاد

جناب‌آقای‌اسفندیاری‌دادستان محترم شهرستان دزفول
مدیر عامل و کارکنان سازمانهای آب منطقه چهارخوزستان مصیبت وارده را بجنابعالی و خانواده های محترم تسلیت عرض مینمایند .

دزفول ـ مهندس مائیلی
آ ـ ۲۸۶۵۸

جناب آقای ساسان ریاست اداره دارائی شاهرود
با تاثر فراوان مصیبت وارده را تسلیت عرض‌مینماید.

شاهرود ـ علیرضا دانشمند
آ ـ ۲۸۶۵۴

جناب آقای ساسان ریاست اداره دارائی شاهرود
باکمال تاثر مصیبت وارده را تسلیت عرض مینماید .

شاهرود ـ سرگرد معظمی
آ ـ ۲۸۶۵۶

سرهنگ ستوده عزیز
مصیبت وارده را تسلیت عرض مینمایم .

نوشهر ـ موحدی
آ ـ ۲۸۶۴۴

دوست بسیار ارجمندمان آقای دکتر علی‌برازنده
ضایعه اسفناک را به آن جناب و خانواده گرام تسلیت گفته و امید است ما را در غم خود شریک بدانید .

محسن امیری نیکو ، منصور ونکی ، پشوتن آل‌یوبه
آ ـ ۲۸۸۲۰

جناب آقای ابراهیم شکوهی
بانهایت تاسف درگذشت مادرت را که مرگش همه یاران‌ترا متاثر ساخته ، تسلیت عرض نموده بقای عمر و سلامت شما وسایر بازماندگان آنمرحومه را از درگاه خداوند متعال خواستاریم.

کمیته ورزشی کارخانجات کاشان
آ ـ ۲۸۶۱۴

آگهی استخدام

نیروی دریائی شاهنشاهی سه نفر ماشین نویس دیپلمه و هفت نفر حسابدار سیکل را بمنظور خدمت در پایگاه دریائی بندر عباس‌بادر نظر گرفتن شرایط عمومی استخدام بطور رسمی استخدام مینماید .

داوطلبین میتوانند همه روزه تا آخر وقت اداری چهارشنبه ۴ر۵۱ با در دست داشتن مدارك تحصیلی و تخصص خود به منظور ثبت‌نام و انجام مصاحبه به شعبه کارمندان پرسنل ستاد نیروی دریائی شاهنشاهی واقع در چهار راه قصر مراجعه‌فرمایند.

م الف ٦٤٦٠

۱ـ۳ آ ـ ۲۸۴۰۴

آگهی تجدید مناقصه

واحد ساختمانی کارخانه آریامهر واقع در ٤٥ کیلومتری‌جاده اصفهان ـ شهرکرد ۷ قلم شمش و میله گرد و ورق مسی مورداحتیاج خود را طبق برگ مشخصات از طریق مناقصه خریداری مینماید . داوطلبین شرکت در مناقصه میتوانند با پرداخت مبلغ پنجاه ریال برگ مشخصات و اسناد مناقصه را از دفتر تدارکات واحد دریافت و پیشنهاد خود را براساس مفاد مندرج در برگ شرائط و سایر مدارک مناقصه و تعیین درجه خلوص مس تنظیم و بانضمام سپرده بانکی به حساب ۹۰۵۰۳ بانک ملی ایران شعبه اصفهان با ضمانت نامه‌بانکی‌از یکی از بانکهای معتبر به مبلغ ٤۰۰۰۰۰ ریال تاساعت ۹ روز ۱۰ر۵۱ تسلیم دبیرخانه واحد نمایند . پیشنهادات واصله در ساعت ۱۰ همانروز در قسمت تدارکات واحد باز و قرائت‌خواهد شد . مدت تحویل کالا از تاریخ قرار دادشش ماه در سه نوبت و محل تحویل آن انبار های واحد ساختمانی کارخانه آریامهر می باشد .

حضور پیشنهاد دهندگان یا نمایندگان آنها درجلسه مناقصه آزاد و سایر شرایط در برگ شرایط مندرج میباشد .

م الف ٦٥٥٢

سرپرست کل عملیات کارخانه آریامهر

آگهی احضار

بغیر ارتشیان ۱ـ محمد یادگاری ۲ـ اله‌مراد بلوچ که محل اقامت آنان سراوان تعیین گردیده و فعلا مجهول‌المکان‌هستند ابلاغ میگردد که باتهام اهانت بمامورین دولت در حین انجام وظیفه ـ اخلال در نظم هجوم به پاسگاه و ایراد ضرب وخلع‌سلاح مامورین در این بازپرسی تحت تعقیب می باشند مراتب سه نوبت متوالی آگهی می گردد تا خود را بشعبه دوم بازپرسی دادسرای دادگاه عادی ۱۶ واقع در کرمان معرفی نمایند در صورتی که تا دو ماه بعد از تاریخ آخرین اعلام در جراید خودرا معرفی ننمایند بدون حضور آنان رسیدگی و اقدام قانونی بعمل خواهد آمد . ـم الف ٦٤٥٤

بازپرس شعبه ۲ دادسرای دادگاه عادی ۱۶ کرمان
۱ـ۳ آ ـ ۲۸۴۱۶

آگهی احضار

بغیرارتشی شیخ عبدالرسول چاه کوتاهی که محل اقامت‌قبلی او بلوك بوشکان بوده وفعلا مجهول‌المکان میباشد اخطار می گردد که باتهام غارت مسلحانه دراین بازپرسی تحت پیگرد می باشد مقتضی است ظرف ۲ ماه از تاریخ نشر آخرین آگهی خودرا به بازپرسی شعبه ۲دادسرای دادگاه عادی شماره ۱٤ شیراز واقع در خیابان وصال معرفی نماید در غیراینصورت طبق ماده ۱٤٦ قانون دادرسی و کیفر ارتش اقدامات قانونی معمول خواهد گردید .

م الف ٦٤٠٧

بازپرس شعبه ۲دادسرای دادگاه عادی ۱٤ شیراز
۱ـ۳ آ ـ ۲۷۷۸

قابل توجه قبولشدگان امتحانات و مسابقات ادواری سال ۱۳۵۰ سازمان امور اداری واستخدامی کشور

آگهی استخدام رسمی

راه‌آهن دولتی ایران طبق مفادقانون‌استخدام کشوری ٤۳ نفر از قبولشدگان امتحانات ادواری سال ۵۰ را بشرح زیر استخدام می کند .

ردیف	عنوان شغل	حداقل شرط‌تحصیلی	تعداد مورد نیاز	شهرستان محل خدمت	گروه موقت شغلی
۱	حسابدار	دیپلم کامل متوسطه و گذراندن دوره تخصصی حسابداری	۱۰ نفر	یزد	٤
۲	انباردار	گواهی نامه سال‌سوم متوسطه	۲۱ نفر	یزد (۷ نفر) شاهرود (٦نفر) برای هر یك‌از شهرستانهای تهران ، اندیمشك و تبریز (۲نفر) و برای هر یك از شهرستانهای زنجان و مشهد (۱نفر).	۲
۳	صاحب جمع اموال	گواهی‌نامه سال سوم متوسطه	۱۲ نفر	یزد (۸ نفر) و برای‌هر یك از شهرستانهای تبریز و زنجان (۲نفر)	۲

۱ـ حداکثر سن برای داوطلبان مشاغل‌فوق ۳۰ سال تمام خواهد بود (متولدین ۱۳۲۱ به بعد) داوطلبان شغل انبارداری باید تضمینی ملکی یانقد ی‌به مبلغ یکصد هزار ریال به راه آهن‌دولتی ایران بسپارند .

۲ـ داوطلبان واجد شرایط می توانند برك درخواست زیر این آگهی را تکمیل کنند و با عین گواهی‌نامه قبولی خود باپست سفارشی‌حداکثر تاتاریخ ۱۰ر۵۱ به نشانی تهران ـ اداره کل کارگزینی راه‌آهن دولتی ایران ارسال دارند .به مدارکی که بعد از این تاریخ به پست تحویل داده شود ترتیب اثر داده نخواهد شد .

۳ـ داوطلبان باید نشانی کامل ، نوع مدرك تحصیلی و شماره ردیف گواهی‌نامه قبولی خود در امتحانات ادواری را باخط خوانا‌پشت پاکت محتوی مدارك بنویسند .

راه آهن دولتی ایران دریایان مهلت ثبت نام ، گواهی‌نامه های داوطلبان واجد شرایط رابه تعداد کافی و به ترتیب تقدم قبولی در امتحانات نگهداری کرده از دارندگان آنها برای اقدامات بعدی بوسیله نامه دعوت بعمل می آورد و گواهی نامه های داوطلبان زائد براحتیاج را برای صاحبان آنها عودت می دهد .م الف ٦٤٦٥

راه‌آهن دولتی ایران

برك درخواست شغل از راه‌آهن دولتی ایران

| | | |
|---|---

سال چهل و هفتم ـ شماره ۱۳۸۵٤

اطلاعات

شنبه ـ سی و یکم تیر ماه ۱۳۵۱
یازدهم جمادی‌الاخر ۱۳۹۲ ـ ۲۲ژوئیه ۱۹۷۲

ساعات شرعی

استخراج دکتر ریاضی کرمانی

اذان صبح ..... ساعت ۳ و ۱۵ دقیقه
طلوع آفتاب ..... ساعت ۵ و ۳ دقیقه
ظهر شرعی ..... ساعت ۱۲ و ۱۲دقیقه
اذان مغرب ..... ساعت ۷ و ۳۶ دقیقه

مذاکرات نفتی فردا آغاز میشود

از علی باستانی

فردا مذاکرات ایران‌و کنسرسیوم که تمام‌محافل‌نفتی جهان‌بی‌صبرانه در انتظارش هستند ،در سطح کارشناسان نفتی‌دو طرف درتهران آغاز خواهد شد.

ساعت یکبعدازظهر امروزمسائل مربوط به‌این مذاکره در دفترکار آقای نخست وزیرباحضور آقایان دکتر اقبال رئیس هیئت مدیره و مدیر عامل شرکت‌ملی نفت،جمشید آموزگار وزیر دارائی ، دکترفلاح عضو هیئت مدیره شرکت ملی نفت مورد بررسی قرار گرفت.

این جلسه ، خطوط اصلی مذاکرات را که کارشناسان نفتی ایران فردا آنرا تعقیب خواهند کرد روشن ساخته است.

شاهنشاه آریامهر عصر امروزبه تهران بازخواهند گشت و قطعا نتایج اجلاسیه فوق توسط آقای هویدا نخست‌وزیر بعرض ملوکانه خواهد رسید . اوامر شاهنشاه تصمیمات فوق را تکمیل خواهد کرد.

مذاکرات سن موریتس

همانطوریکه در بالا اشاره شد، مذاکرات فردا در سطح‌کارشناسان انجام خواهدگرفت، زیرا خطوط کلی مذاکرات در شرفیابی نمایندگان کنسرسیوم در «سن ـ موریتس» روشن و توافق شده است.

کارشناسان از فردا برای پیاده کردن آن و تدوین یک موافقتنامه جدید مذاکرات را آغاز خواهند کرد. بنظر محافل نفتی این مرحله از مذاکرات ، خالی از مشکلات نیست ، بهمین جهت پیش‌بینی میشود مذاکرات فردا ، نظیر مذاکرات دیگری که تابحال با کنسوسیوم انجام شده ، بامشکلات و حتی چانه زدنها مواجه‌گردد. معهذا محافل نفتی نسبت به‌توافق نهائی اطمینان‌قطعی‌دارند ومعتقدند که معضلات فوق‌بهیچ وجه توافق های قبلی را متزلزل نخواهد کرد.

هیئت اعزامی کنسرسیوم

تا صبح امروز تعدادی‌از اعضای هیئت اعزامی‌کنسرسیوم واردتهران شدند و بقیه هم در ظرف بعد از ظهر امروز وارد خواهند شد .

در این هیئت مدیران‌کل وروسای کل کنسرسیوم شرکت ندارندبلکه هیئت بیشتر خصلت تخصصی و کارشناسی دارد .

در هیئت مزبورآقای مانسن‌رئیس دفتر کنسرسیوم در لندن عضویت داردکه احتمالا ریاست هیئت باوی می‌باشد ظاهرا روسای کل هنگامی به تهران خواهند آمد که مذاکرات کارشناسان به پایان رسیده باشد و توافق‌نامه جدید آماده امضاء یاحداقل آماده طرح نهائی باشد . اگرچه اسامی اعضای هیئت ایرانی‌اعلام نگردید، اما روشن است که کارشناسان مزیور از شرکت‌ملی نفت، ورياست آن نیز با یکی از مدیران یامقامی در همین سطح خواهد بود.

فعالیت جهانی کنسرسیوم

همانطوری که دربالا اشاره کردیم بجز بیانات ملوکانه‌در مصاحبه لندن ، اطلاعات‌دیگری درباره‌مذاکرات فرداعلنی‌نشده، این امر اگرچه معلوم نمی ـ کند که موارد و یا مواد توافق چیست اماتلفیق همین‌فرمایشات با بیانات دیگر اعلیحضرت در گذشته و خواستها و توقعات مکرر دولت کم و بیش سیاست دولت را در مورد نفت روشن‌می سازد . که اهم این‌خواستها و توقعات را می توان بشرح زیر تقسیم کرد.

قرارداد تغییر نمیکند

ابتدا باید توضیح داده شودهر توافقی که بعمل آید معنی‌اش لغو قرارداد یاحتی تغییرقرارداد نیست قرارداد با استخوان‌بندی فعلی خود برای ۲۲ سال دیگر ۷ سال باقی مانده مدت اصلی‌و باضافه سه ۵ سال تجدید خود بخود بقوت خود باقی است. دولت ایران حاضر نیست‌حتی یك روزبرطول قرارداد بیافزاید اما در قالب آن نقل و انتقالاتی در زمینه ثروت و دارائی چه به صورت تاسیسات چه بصورت منطقه و اراضی مورد امتیاز و چه بصورت‌منابع مکشوفه‌انجام می گیرد.

در مذاکرات فردا صحبتی از گرفتن سهمی از فعالیت خارجی کنسرسیوم در زمینه حمل ونقل و فروش و تصفیه و توزیع‌نفت ایران در خارج از کشورنیست. اصولا فعالیتی بنام فعالیت کنسرسیوم در خارج از ایران وجود ندارد . چون کمپانیهای صاحب سهم و متشکل در کنسرسیوم‌بین‌المللی‌نفت‌ایران، هریك سهم خود را از نفت ایران در بنادر خارك وماهشهر بصورت نفت خام‌و فرآورده‌های نفتی تحویل می گیرند و از آنجا به بعد این کمپانیهارقیب یکدیگر هستند در خارج از کشور شرکت ملی‌نفت هم مثل «بی . پی» و «شل» و «اسو» و دهها کمپانی کوچك و بزرك نفتی دیگر مستقلا فعالیت می کند و اگر بخواهد توافقی با سهامداران کنسرسیوم کند باز مستقلا با خود همان کمپانی انجام میدهد . همانطوری که با یك‌شرکت فرعی امریکائی‌در تصفیه‌خانه مدرس و دیگری در افریقای جنوبی و از آن مهمتر با «بی‌پی» در دریای شمال فلات قاره انگلستان‌انجام داده است.

قیمت نفت خام

مورد دیگر اینست که در مذاکرات فردابرای قیمت نفت خام‌هم تصمیمی گرفته‌نمی‌شود .

ایران قرارداد تهران را در مورد قیمت نفت خام تاسال ۱۹۷۵ قبول دارد و درمذاکرات کنسرسیوم با شاهنشاه نظرات معظم‌له در مورد ضوابط جدید تعیین قیمت که مهمترین آن شاخص بین‌المللی و عادلانه‌رشد قیمت ها است ، پذیرفته شده و قراراست‌قبل از پایان‌قرارداد ۱۹۷۵ بموقع مذاکره را آغاز و شاخص مورد نظر ایران را تعیین و تثبیت نمایند . بهمین علت این موضوع هم اگرچه یکی از توافق‌های مهم «سن‌ـ موریتس »می باشد ولی در مذاکرات فردا طرح و بحث‌نمی گردد .

تصفیه

اما آنچه که فردا صحبت‌خواهد شدمربوط‌به فعالیت کنسرسیوم درایران است،فعالیت کنسرسیوم در ایران را می توان بدوسته تقسیم کرد اکتشاف و تولید ـ تصفیه و پالایش ـ بهمین‌جهت هم فعالیت کنسرسیوم در قالب دو شرکت بزرك شرکت‌سهامی تصفیه‌و شرکت سهامی‌اکتشاف و تولید تقسیم‌بندی گردیده است برای آنکه توقعات ایران در هریك از این دورشته معلوم گردد باید بخواستهای‌تاریخی ایران در هردو رشته توجه شود .

در مورد تصفیه همه فعالیت کنسرسیوم محدودبه پالایشگاه آبادان و خطوط لوله انتقال فرآورده نفتی از آبادان به ماهشهروتاسیسات‌بندری‌ماهشهر است‌این پالایشگاه بطورمتوسط روزانه ٤۰۰ هزار بشکه نفت تصفیه می کند . قسمتی ازآن برای‌توزیع‌داخلی‌تحویل‌شرکت ملی نفت ایران می‌شود ، بقیه هم بخارج صادر می گردد .

ایران معتقد است میزان‌تصفیه و صدور آن کم است روزی پالایشگاه آبادان بیش ازنصف نفت صادراتی ایران را تصفیه و صادر می کرد اما امروز میزان تصفیه کمتر از یك‌دهم تولید نفت خام یعنی در مقابل روزی ٤ میلیون‌بشکه تولیدنفت خام ، کمتر از ٤۰۰ هزاربشکه فرآورده های نفتی صادر می‌ـ شود . بنابر این میزان تصفیه باید افزایش یابد و صدورآن بیشتر گردد .

چون‌برخلاف «نفت‌خام» که قیمتش با کندی ترقی می کند فرآورده های نفتی همیشه از ارزش افزوده و سود و رشد قیمت بیشتربرخوردارندودرجهت عمومی‌نیز باسیاست صادراتی ایران که مایل است مواد اولیه صادراتی بصورت ساخته‌یا نیمه ساخته صادر شودتطبیق میکند.

اکتشاف

توقعات در مورد اکتشاف و تولید وسیع‌تر از تصفیه است . خواسته های ایران را در این مورد میتوان‌بدودسته «اکتشاف» و «تولید» تقسیم کرد در زمینه اکتشاف نظر این بود که ۲۵٤ هزار کیلو متر مربع اراضی مورد امتیاز نباید در دست کنسرسیوم حبس باشد . کنسرسیوم باید برای اکتشاف آن ، هرسال مبالغی معقول سرمایه گذاری‌نمایداین سیاست در مورد شرکت ها و قرارداد های دیگر نفتی در قالب مواد صریح و روشن عملی شده‌است. بدنبال همین سیاست بود که در چند سال قبل سه قسمت از اراضی در لرستان ، فارس و بندرعباس از کنسرسیوم پس گرفته شد . در مذاکره فردا هم پیش‌بینی میشود در باب ذخایر نفتی ایران و بازگرداندن‌قسمتی از آن مذاکره شود .

تولید

در اینجا مسئله دیگری که مربوط به تولید است پیش می آید . ایران در اوپك همیشه «تزی» داشت که بالاخره هم مورد قبول و عمل همه قرار گرفت ، و آن‌اینست که افزایش تولید باید متناسب‌با ذخایر نفتی و میزان‌جمعیت یک‌کشور باشد. در مورد توازن تولید و ذخیره بخصوص در مورد استخراج غیرعلمی از چاه و مخزن لیبی مدتها دچار این مشکل بود و کمپانی های نفتی نفت لیبی را بدون‌رعایت‌شرایط‌علمی بصورت تاراج استخراج و صادر می کردند این مسئله را ایران در اوپك به لیبی فهماند تا آنجا که امروز لیبی جلوی آنراگرفت و حتی تولید خود را کاهش داد . جمعیت‌هم‌عامل دیگراست. در حال حاضر در کویت‌با ۵۰۰ تا ٦۰۰ هزار نفر جمعیت آنقدر نفت استخراج میشود که در مقایسه با استخراج ایران باید گفت ده‌ها برابر ایران. و اگر با جمعیت مقایسه شود ۶۰برابر ایران است .

ایران در مذاکرات باکنسرسیوم حاضر است اجازه تولید نفت بیشتری بدهد این رقم طبق برآورد کارشناسان ، متناسب با ذخایر مکشوفه ، حداکثر روزی ۸ میلیون بشکه یعنی دو برابر میزان فعلی خواهد بود . اما برای این امر یک شرط بزرگ وجود دارد، و آن تعیین قیمت با شاخص‌جدید، که‌منطبق با رشد قیمت ها در جهان باشد این همان مطلبی است که قرار است تا سال ۱۹۷۵ حل‌و فصل گردد البته تولید ایران هم بلافاصله در عرض یک یا دو سال نمیتواند ۸ میلیون بشکه در روز شود .

برای تولید بیشتر و صدور بیشتر اول باید خطوط انتقال نفت‌خام به‌خارک تقویت گردد. سپس بندر خارک که در حال حاضر ۵ و درمواقع اضطراری ٦ میلیون بشکه در روز ظرفیت بارگیری دارد به ۸ میلیون‌بشکه در روز توسعه داده شود . این کار ها علاوه بر سرمایه بهزمان نسبتا طولانی احتیاج دارد که بعداز توافق باید بلافاصله‌شروع بکار کرد . در حقیقت آنچه برای اضافه تولید توافق شود عملا منطبق با زمانی است که قرارداد فعلی قیمت ها هم پایان می یابد ، و قرارداد جدید ، با شاخص تعیین قیمت جدید ، جایگزین آن خواهد شد .

نفت‌خام سهم ایران

مسئله دیگر واگذاری سهمی از نفت خام تولیدی ، به قیمت تمام شده ، یا نزدیک به تمام شده به شرکت ملی نفت است .

این امرچیزی است که‌کشور های دیگر خلیج فارس در قالب مشارکت خواستار آن میباشند. منتهی کشور های خلیج‌فارس برای وصول ۲۰درصد نفت خام میبایستی به‌نسبت‌مدت باقیمانده قرارداد های‌خودپولی باسم‌قیمت سهام بپردازند از آنجائی که قرارداد با کنسرسیوم ایران را صاحب همه تاسیسات نفتی ، و کنسرسیوم را عامل ایران می داند ، لذا ملی‌کردن‌یا مشارکت با کنسرسیوم و از بابت آن‌پول دادن مطرح نیست .

کنسرسیوم از چند سال قبل قسمتی از نفت خام تولیدی را دراختیار شرکت ملی نفت می گذارد . منتهی‌در مذاکرات‌فردا هم این میزان افزایش خواهد یافت . باحتمالی در حدود ۲۰ درصد تولید خواهد بود قیمت آن هم طوری تعیین میگردد که نزدیک به قیمت تمام شده باشد.

با توضیحات فوق توقعات ایران در زمینه تصفیه واکتشاف و افزایش تولید ، و واگذاری نفت خام و مسائل مربوط به آن روشن می‌شود . این‌توقعات که بصورت کلی طرح شد در مذاکرات فردا با وسعت و دقت بیشتر مورد بررسی‌قرار خواهد گرفت و ظاهرا تصمیمات وتوافق های نهائی‌درقالب همین‌خواست ها خواهد بود .

ضیافت «ناهاروشنا» سفیر هند

رام ساته سفیر هند در تهران درضیافت«ناهار وشنا» که‌پنجشنبه گذشته به افتخار روزنامه نگاران ایرانی وخارجی درباغ وسیع‌خود در فرمانیه برپا کرد به ۲۲ شمع کبریت میزند . این شمع‌ها بخشی از تفریحات سالمی است که سفیر هند برای میهمانان‌خود تهیه دیده بود ولی‌هیچیک از میهمانان موفق نشد که با یک نفس همه شمع‌ها را خاموش کند .

ضیافت «ناهار و شنا» بصورت آداب و رسوم سالانه سفارت هند درآمده است .

پلاژهای شمال پراز مسافر بود

★ هوا در شهرستان های ساحلی گرم بود

دیروز و پریروز (جمعه و شنبه) سواحل‌دریای خزریکی از شلوغ‌ترین روز های سال جاری را پشت‌سر گذاشت . در طول دهها کیلو متر از ساحل خزر حتی یك پلاژخالی دیده نمی‌شد و صدها مسافران گرما زده از صبح روزپنجشنبه اکثر اماکن عمومی را درشهر های ساحلی اشغال کردند ..

برای رفاه مسافران و افراد محلی یك بیمارستان صحرائی با شصت تختخواب در میان پشته بندر پهلوی شروع بکار کرد و کسانی که احتیاج به درمان فوری داشتند در این بیمارستان تحت مداوا قرار گرفتند .

دیروز بندر پهلوی یکی از شلوغ ترین روز ها را ظرف سالهای اخیر پشت سر گذاشت و رقم تازه واردین‌به این شهر از مرز یکصد هزار نفر گذشت .

مصرف یخ

هوای شهسوار نیز چون سایر شهرهای ساحلی گرم‌بود و مردم از کمبود یخ ناراضی بودند .

ظرف دو روز گذشته‌بیش‌از یکهزار قالب یخ در شهسوار بفروش رسید و این رقم‌تابحال در این منطقه سابقه نداشته است .

غرق جوان ۱۹ ساله

غروب روز پنجشنبه جوان ۱۹ ساله‌ای بنام قوام مرشدی اهل شهسوار هنگام آبتنی در دریای کتالم غرق شد و صبح دیروز جسد وی از دریا خارج گردید .

دریا و بابلسر

دریا در بابلسر بر خلاف سایر نواحی‌ساحلی کمی‌توفانی بود ولی با وجود این صد ها نفر خود را بدریا زدند .

خبرنگار اطلاعات از آمل گزارش داد : با وجود اینکه جاده هراز باز بود معهذا ظرف دو روز گذشته اکثر مسافران از طریق جاده کندوان و فیروزکوه به شهرهای مازندران وارد شدند و اکثر آنان نیز در پلاژهای شهسوار ،محمود‌ـ آباد و بابلسر سکنی گزیدند. در فوشهر چالوس ، رامسر، فریدونکنار، زیباکنار،لاهیجان، لنگرودو سایر شهرهای‌ساحلی نیز هجوم جمعیت کم‌سابقه‌بود و در بیشتر این نواحی مردم خانه های خود را در اختیار مسافران قرار دادند .

دیروز دو نفر بنام های‌رضا درویش ۱۸ ساله و احمد آب‌بندان‌زری ٦ ساله در رودخانه تجن غرق شدند .

شماره جدید تلفن

دکتر محمدعلی خسروی

٤۸۹۰۱ میباشد

در صفحات دیگر میخوانید

هشدار : غول طلاق پیش میتازد !
در صفحه ۵
● سرمقاله ـ تفسیر و گزارشها و مقالات سیاسی در صفحه٦
● سینما ـ رادیو ـ تلویزیون ـ در محافل هنری در صفحه ۷
● خیال پلو (انتقاد از : علی جواهر کلام)ـ چهل‌سال قبل در همین روز ـ جدول و پاورقی در صفحه ۸
● مطالب مربوط‌به زنان در صفحه ۹
● نیازمندیهای شما در صفحات ۱۰ ـ ۱۱ و ۱۲
● برنامه سینما ها در صفحه ۱۲
● گفتگوی تلفنی ـ نامه بروزنامه ـ درمان در ایران باید ملی شود در صفحه۱۳
● زیر آسمان کبودصفحه ۱٤
● تفسیرواخبار اقتصادی ایران و جهان صفحه ۱۵
● مطالب دانشگاهی صفحه ۱٦

تئاترها حق اجرای آتراکسیون ندارند

دولت به تئاتر ها کمك خواهد کرد

وزارت فرهنك و هنر مسئول تهیه طرح جدیدی در موردامر تئاتر می‌باشد . براساس این طرح‌ضوابط جدیدی‌برای تئاتر های کشور تنظیم خواهد شدو کلیه موسسات هنری (مانند تماشاخانه‌ها) که‌نام تئاتربرخود نهاده‌اند ، باید وضع خود رابا ضوابط مزبور تطبیق دهند . در صورت عدم تطبیق ، وزارت فرهنك و هنردیگر آنان رابنام تئاتر نخواهد شناخت .

ممنوعیت اتراکسیون

بموجب این ضوابط ، تئاتر فقط باید به فعالیت تئاتری پرداخته‌وحق اجرای‌اتراکسیون (رقص ـ آواز ـ آکروبات ـ پیش‌پرده ـ عملیات ژونك‌لور ـ برنامه های آوازخوانان کوچه و بازار و ...) نداشته باشد .

کمك به نیازها

بقرار اطلاع چون تئاتر نقش اساسی و موثری درتنویر افکار عمومی و وسایل ارتباط جمعی دارد، مطالعاتی‌در جریان است تا در طرح جدید به‌تئاتر ها ، ازطرف دولت کمك شود.

بر اساس‌طرح جدید، کلیه تئاتر های کشور درجه‌بندی خواهند شد و قیمت بلیط‌آنها طبق این درجه بندی تعیین میشود .

یك فیلم قشنگ ، زیبا ، تماشائی و سرگرم کننده

ازصبح دوشنبه ـ بطور انحصاری

فقط در سینماهمای

فیلمی که در تمام خاورمیانه بااستقبال بی‌نظیر تماشاگران روبرو گشته و بالاترین فروش‌ها را بدست ورده است .

صباح ، دشدی اباظه ، ودیع الصافی ، عبدالمنعم ابراهیم درفیلم

آتش عشق رنگی

کارگردان صلاح‌سالم

محصول ۱۹۷۲

جدیدترین آهنگهای دلپذیر راباصدای گرم «صباح» خواننده مشهور مصر در این فیلم بشنوید

بلموند

باصفحه عظیم پانوراما

وتیونر تمام اتوماتیك الکترونیك

انتخاب کانال دلخواه بافشار یك دکمه

BELMONDE electronic

اطلاعیه فروش شیشه

این شرکت طبق موافقت‌نامه‌ای که اخیرا با کارخانه های شیشه سازی اروپائی مبادله کرده با توجه باینکه کرایه حمل و نقل و دستمزد در اروپا حدود ۲۰درصد افزایش یافته مع‌الوصف‌قیمت شیشه های ساختمانی را بشرح زیر باطلاع عموم وارد کنندگان شیشه میرساند :

شیشه ۲ میلیمتری	در صندوق‌بندی های مخصوص حمل دریائی	متر مربع	۲۹ ریال
شیشه ۳ میلیمتری	در صندوق‌بندی های مخصوص حمل دریائی	متر مربع	۵۰ ریال
شیشه ٤ میلیمتری	در صندوق‌بندی های مخصوص حمل دریائی	مترمربع	۷۵ ریال
شیشه ٦ میلیمتری	در صندوق‌بندی های مخصوص حمل دریائی	متر مربع	۱٤۰ ریال

توضیح اینکه کرایه حمل شیشه ها از اروپا تا بنادر ایران بعهده فروشنده میباشد و قیمت های فوق تحویل بنادر ایران است .

۱ـ۲ آ ـ ۲۷۷٤۰ شرکت سهامی خاص شیشه های ایمنی ایران

وزارت جنك

تاریخ ۲۲ر٤ر۵۱

آگهی مناقصه سیب زمینی و پیاز شماره ٦

سررشته‌داری‌مرکز آموزش ۵ کرمان ۲ قلم‌اجناس مشروحه زیر را

ردیف	شرح جنس	میزان جنس
۱ـ	سیب زمینی	بمقدار مندرج در برگ شرایط
۲ـ	پیاز	بمقدار مندرج در برگ شرایط

از طریق مناقصه به شرح زیر خریداری‌مینماید.

۱ـ مدت قبول پیشنهادات از تاریخ انتشارآگهی تاساعت ۹ صبح روز ۱۸ر٥ر۵۱ خواهد بود .
۲ـ محل قبول پیشنهادات دفتر سررشته‌داری واقع در پادگان سرآسیاب خواهد بود .
۳ـ مدت تحویل جنس از ۱۰ر٦ر۵۱ تا ۱۰ر٦ر۵۲ خواهد بود .
٤ـ پیش‌قسط‌به‌برنده مناقصه پرداخت نخواهد شد .
۵ـ برگ شرائط و مشخصات معامله در دفتر سررشته‌داری موجود است . پیشنهاد دهندگان باید یک نسخه از آنرا دریافت و با قید قبول امضاء کرده به پیشنهادات خرید ضمیمه نمایند .

آ ـ ۲۸٦۰٦ اداره مناقصه گذار ـ سررشته داری مرکز آموزش ۵ کرمان

گوگوش هنگام خروج از هواپیما توسط طلبکار جدیدش جلب شد!

حادثه جنایت خیابان کاخ وعکسهای اختصاصی

دهها هزار نفر تنها بگزارشهای اختصاصی گروه خبرنگاران سرویس فوق‌العاده مجله جوانان اعتماد دارند و ما از شما که حادثه خیابان کاخ را در همه نشریات خوانده‌اید میخواهیم که برای مقایسه ، این حادثه رادر مجله جوانان هم بخوانید .

دوشنبه‌ها همه جوانان میخوانند

آگهی ازشرکت مخابرات ایران

تاریخ ۲٤ر٤ر۵۱
شماره ش‌ر‌ن‌ر۳۵۳۷

بمنظورگسترش و ایجاد امکانات بیشتر جهت‌پخش شماره های جدید قسمتی از کابلهای منطقه زیر بعلت ضرورت‌فنی از تاریخ ۳۱ر٤ر۵۱برگردان‌میشود و ناگزیر اختلالاتی در ارتباط تلفنی مشترکان محترم روی خواهد داد . شماره تلفنهای‌موجود در این منطقه با شماره های جدیدیکه در اختیار قسمت اطلاعات (۱۱۸) گذارده میشود جویض خواهد شد . م‌الف ٦٤٤۸

آ ـ ۲۸٤۱۰ اداره نصب شبکه شرکت‌مخابرات‌ایران

تیم شنای «هما» پیروز شد

تیم شنای «هما» باشگاه ورزشی هواپیمائی ملی ایران باکسب ۷٦ امتیاز برتیم باشگاه پیام پیروز شد . مسابقه شنا میان باشگاه هما و باشگاه پیام در محل استخر باشگاه «هما» در۱۵ رشته برگزار شد . و خردسالان وبزرگسالان هردو تیم فرصت مقابله‌یافتند. در مجموع امتیازات ، تیم «هما» با ۷٦ امتیاز مقام نخستین و تیم‌پیام با ٤۳ امتیاز مقام دوم را کسب‌کردند.

بیمارستان پارس به افراد زیر جهت استخدام احتیاج دارد

۱ ـ پرستار اطاق عمل یکنفر
۲ ـ تکنیسین اطاق عمل ٤ نفر
۳ ـ منشی اطاق عمل ۱ نفر

داوطلبان میتوانند همه روزه از ساعت ۸ صبح الی ۵ بعد از ظهر به بیمارستان پارس مراجعه نمایند .

۱ـ۳ آ ـ ۹۳۱۹

آگهی سازمان آب منطقه‌ای تهران

قابل توجه صاحبان قنوات و چاههای واقع در حوزه عملیات سازمان آب منطقه‌ای تهران

پیرو آگهی مربوط به صاحبان قنوات و چاه های عمیق که از طرف وزیر آب و برق در روزنامه‌ها منتشر و به اطلاع عموم رسیده است بدینوسیله باستحضار کلیه صاحبان قنوات چاه های عمیق و نیمه عمیق و آرتزین واقع‌درمحدوده عملکرد سازمان آب منطقه‌ای تهران میرساند که برای دریافت اوراق مربوط و تکمیل و تسلیم آن به مراکز زیر مراجعه نمایند :

۱ـ منطقه همدان به واحد آب شهرستان همدان
۲ـ مناطق اراك وتفرش وساوه به اداره‌آبیاری شهرستان ساوه
۳ـ منطقه قم ـ کاشان ونطنز به اداره آبیاری شهرستان‌قم
٤ـ منطقه قزوین و تاکستان و ابهر و طالقان به طرح آبیاری دشت قزوین (در شهرستان قزوین)
۵ـ مناطق‌هشتگرد‌ـ کرج‌ـ اشتهارد‌ـ ساوجبلاغ‌ـ شهریار‌ـ غار و فشافویه به امور شبکه آبیاری و بهره برداری آب کرج واقع در شهر کرج
٦ـ مناطق گلپایگان ـ خمین ـ محلات ـ خوانسار به آبرسانی گلپایگان و بهره برداری سد و تاسیسات شاه اسمعیل در شهر گلپایگان .
۷ـ مناطق تهران ـ شمیرانات ـ شهرری ـ ورامین ـ گرمسار ـ ایوانکی ـ دماوند و لواسانات به امور حفاظت منابع آب و جلوگیری از آلودگی واقع در تهران خیابان امیرآباد شمالی ـ مقابل پارك فرح ـ کوچه ارجمند .

م الف ٦۰٤۳

سازمان آب منطقه‌ای تهران (شرکت سهامی)

آ ـ ۲۸۳۲۲