۲۴ صفحه

اطلاعات

چهارشنبه دوازدهم مهرماه ۱۳۵۷ـ شماره ۱۵۷۲۷ تکشماره ۱۰ ریال

تصمیمات دیشب هیئت دولت درباره کارمندان

نحوه افزایش حقوق و وام مسکن کلیه کارمندان

(۱) افزایش ضریب حقوق کارمندان

(۲) پرداخت ۷ر۱ تا ۳ میلیون ریال وام مسکن بهر کارمند

(۳) پرداخت حقوق بازنشستگی بر اساس مزایا و حقوق

درصفحات ٤ و آخر

تاریخ و میزان پرداخت وام مسکن کارمندان

- وام مسکن کارمندی برای خریدخانه و ایجاد ساختمان خواهد بود
- برای دادن وام در وزارتخانه ها بودجه و طرح خاصی تهیه میشود

- جدول حقوق و مزایای تازه کارمندان مخابرات، وزارت نیرو و شرکت بیمه ایران در سراسر کشور

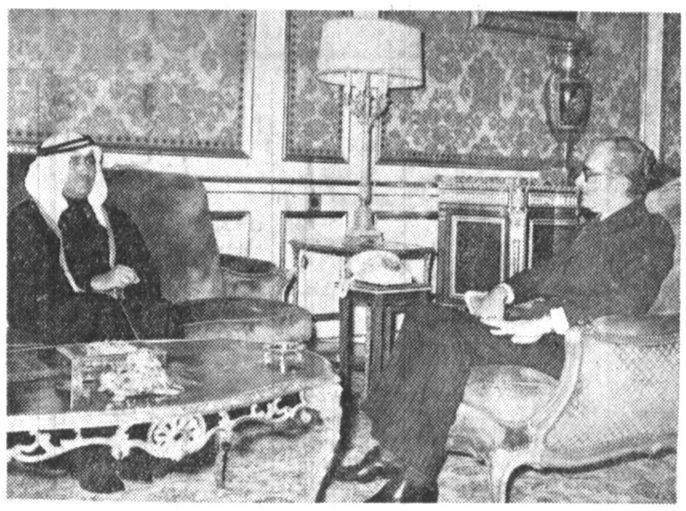

شاهنشاه آریامهر دیروز شیخ خالدبن صقرالقاسمی ولیعهد راس‌الخیمه را بحضور پذیرفتند.

سال آینده همه میتوانند به حج بروند

درصفحه ٤

اعتصاب کارمندان

اعتراض و خواستهای کارکنان سازمان های آب و برق

- اعتصاب شرکت نفت درخوزستان
- اعتصاب چندروزه کارمندان مخابرات
- کارکنان دخانیات دست از کار کشیدند

درصفحات ٤ و ۲۱

وزیر دادگستری: درباره وضع زندانیان سیاسی اقدام می کنیم

- کانون وکلای دادگستری: دادگستری قربانی مطامع هیئت حاکمه شده است
- عده کثیری از عمال حکومت در ربع قرن اخیر باید تعقیب شوند
- بسیاری از تصویبنامه های گذشته برخلاف قانون است

بطوریکه در شماره دیروز باطلاع رساندیم، جلسه هیئت مدیره کانون وکلای دادگستری قبل ازظهر روز دوشنبه با حضور وزیر دادگستری تشکیل شد: امروز نیز متن مذاکرات اعضای هیئت مدیره کانون وکلا و وزیر دادگستری از طرف کانون انتشار یافت.

درجلسه هیئت مدیره کانون وکلا که بدرخواست دکتر باهری وزیر دادگستری تشکیل شدبود آقایان دکتر دامغانی، صادق وزیری، دکتر متین دفتری، دکتر انواری، جلالی نائینی، معینی عراقی و محسن پزشکپور شرکت نکردند.

متن اطلاعیه کانون وکلا

آقای دکتر باهری وزیر دادگستری برای آشنائی با اعضای هیئت مدیره کانون وکلای دادگستری روز دوشنبه در جلسه این هیئت حضور یافت.

بقیه در صفحه ۲۳

بابت سفته های واخواستی

هژبر یزدانی ۷۰۰ میلیون تومان نقد بدادگستری پرداخت

درصفحه ٤

تظاهرات و برخورد خونین در کرمانشاه

عده کشته‌شدگان و مجروحین نامعلوم است

کرمانشاه ـ خبرگزاری پارس: بمناسبت کشته‌شدن چند نفرازجوانان کرمانشاهی دیشب مجلس ترحیمی ازطرف علمای این‌شهر در مسجد مرحوم آیت‌الله بروجردی ترتیب یافت که در آن جمع کثیری از مردم کرمانشاه شرکت کردند.

در پایان این مجلس مردم از مسجد خارج شدند و درحالیکه علمای کرمانشاه پیشاپیش آنان درحرکت بودند رهسپار گورستان شدند دربین راه بین مردم و ماموران درگیریهایی روی داد، که‌بشلیک‌گازاشک‌آور و تیراندازی انجامید. هنوز از تعداد تلفات ومجروحان آماری نرسیده است.

گزارش‌رسیده حاکی‌است که جمعی از تظاهرکنندگان در جریان راهپیمائی ۵بانک‌ـ یک ساختمان ۵ طبقه و یک اتوبوس را به آتش‌کشیدند که‌همین‌امر موجبات‌درگیری ماموران و تظاهرکنندگان‌را فراهم ساخت و دو پلیس زخمی شدند.

بقیه در صفحه ۲۳

کاهش عوارض گذرنامه شامل همه نمیشود

درصفحه آخرستون‌هشتم

فریدون موثقی بخبرنگار ما گفت:

۳ کشور درجستجوی محل اختفای امام موسی صدر هستند

★ امام موسی صدر در لیبی نیست

درصفحه آخرستون‌سوم

نخست‌وزیر: رادیو و تلویزیون نباید وسیله تبلیغات دولت باشد

مهندس جعفر شریف امامی نخست وزیر پیش‌از ظهرامروز در ساختمان مرکزی رادیو تلویزیون ملی ایران در خیابان جام جم حضور یافت در این دیدار، نخست وزیر درنشستی باحضور مدیران و کارکنان سازمان رادیو تلویزیون ملی ایران شرکت کرد و در پاسخ سئوالات مدیران و مسئولان این سازمان سخنانی ایراد کرد. نخست وزیر با اشارەبه نقش مهم رسانه‌های همگانی گفت. ازآنجا که بوجودآوردن محیط باز برای‌گفتار ازمهمترین هدفهای دولت است عرضه مطالب در رسانه‌های همگانی باید بگونه‌ای باشد که تصور باطل و غلط برای مردم‌بوجود نیاورد و در درجه نخست مصالح مملکت در نظر گرفته شود. نخست وزیر افزود اصولا رادیو تلویزیون ملی ایران می‌تواند الگوی مناسبی برای مطبوعات باشد. دولت عقیده دارد که باید نظریات مختلف در رادیو تلویزیون در باره مسائل مملکتی عنوان‌شود. وحتی اظهار نظرهاچه ازطریق وزرا و چه از طرف سایر سازمانها و گروهها به رادیو تلویزیون داده شود تا ازاین راه مردم نیز در جریان امور قرار گیرند.

نخست وزیر در پاسخ این سئوال که‌آیا رادیو و تلویزیون وسیله تبلیغات دولت خواهد بود یاباایستی بازگو کننده احساس مردم شد گفت: رسانه‌های همگانی باید مستقل ومنعکس کننده خواست مردم باشند و دولت سعی خواهد کرد این امر را ممکن سازد. از طرفی آنچه که امروز درجامعه دیده میشود عکس‌العمل وضع نابسامان گذشته است و بدیهی گذشت زمان و آرامش این وضع را بسامان رساند.

نخست وزیر از پیشنهادتشکیل اتحادیه وسندیکای کارکنان رادیو تلویزیون حمایت کرد و گفت تمام آن مزایائی را که به کارمندان مخابرات، شرکت نفت، بانک ملی و سایرسازمانها دادیم در مورد بقیه کارکنان دولت تعمیم خواهیم داد. و مسائل رفاهی آنها را از جمله مسکن بسرعت حل خواهیم کرد.

نخست وزیر تاساعتی قبل‌از ظهر درسازمان رادیوتلویزیون بود واز بعضی قسمتها همراه با مسئولان دیدار کرد.

دانشگاه تهران شنبه کلاس نخواهد داشت

مقدمات افتتاح دانشگاه ها و موسسات آموزش عالی فراهم شده و با پانزده روز تاخیر قرار است که‌از روز شنبه ۱۵ مهر ماه دانشجویان به کلاس ها بروند.

دانشگاه تهران همه ساله‌روز اول مهرماه مراسم خاص‌آغاز سال تحصیلی دارد و از روز دوم مهر ماه سال تحصیلی و درس را آغاز میکند ولی کلیه دانشگاه‌هاو موسسات‌آموزش عالی از روز اول مهر ماه‌کار خود را آغاز میکنند. امسال که بمناسبت تغییر دولت‌و اعلام برنامه های جدید وتغییراتی‌که در کادر روسای دانشگاه ها

بقیه در صفحه ٤

قصر در فرانسه

فروش استثنائی. قصر بیکی از مارشال‌های زمان سلطنت ناپلئون تعلق داشته است. نزدیک بپاریس ۱۲۰ کیلومتر فروش توسط صاحب آن‌ـ ۱۲۰۰ متر قابل زندگی باتمام وسایل وبا ۱۰۰۰ متر آن می‌توانید با سبک خود تزئین نمائید‌ـ ۸هکتار زمین شامل استخر، زمین بازی‌ـ اصطبل وزمین اسب سواری‌ـ منزل‌نگهبان‌ـ برای اطلاعات بیشتر به تلفن ۲۹۲۴۳۹ مراجعه شود. شرایط برای فروش قابل بحث می‌باشد.

جنابان آقایان خردجو ـ دکتر محمد طاهری و بهروز جلایر

بهره‌برداری از چهارمین کوره شرکت سهامی شیشه قزوین که با کوشش آن‌جنابان وهمکاران گرامی آغاز شده صمیمانه‌تبریک‌عرض نموده بسیار خرسندیم که اقدامات شما موجب شده تا از خروج ارز کشور جلوگیری و شیشه ایران تامین شود.

مشهد ـ علی قدیمی

شرکت ارج استخدام میکند

شرکت ارج نیازمندبه استخدام‌تعدادزیادی کارگر ماهر و نیمه ماهر در کلیه کار های مربوط به ساخت وسائل خانگی است. متقاضیان روز های شنبه تا چهارشنبه بعداز ظهرها از ساعت چهارده الی پانزده به اداره کارگزینی شرکت واقع در کیلومتر ۵ جاده کرج مراجعه فرمایند.

بانک اعتبارات ایران

آگهی استخدام بانک اعتبارات ایران جهت شعبه شهرستان اراک

شرح در صفحه ۵

کلینیک ساختمانی ایران

تلفن ۸ـ۶۲۸۱۵۵ و ۶۲۹۸۹۸

جناب‌آقای دکتر مقتدر مژدهی استادبزرگوار

حسن انتصاب آقای دکتر خسروشاهی که از پزشکان شریف این کشور هستند به‌آنجناب و مردم ایران تبریک‌عرض می‌نماید.

دکتر حبیب‌الله رشید فرخی

جناب آقای دکتر خسرو شاهی

انتصاب بحق وشایسته انجناب را بمعاونت وزارت بهداری و بهزیستی تبریک عرض می‌نماید.

جمعیت شیروخورشید سرخ کرمان دکتر حبیب‌الله رشید فرخی

اطلاعیه‌اداره راهنمائی‌ورانندگی

شرح‌در صفحه ۲۲

اطلاعیه

شرکت ملی نفت ایران

قابل توجه مصرف کنندگان نفت‌گاز دستگاههای حرارتی (شوفاژ)

بقیه در صفحه ۲۳

دانشگاه بوعلی سینا

اسامی قبولشدگان اصلی وذخیره دوره دانشیابی مهندس روستائی دانشگاه بوعلی‌سینا

در صفحه ۱۶

اطلاعیه شرکت ملی نفت ایران

امورپخش

قابل توجه مصرف‌کنندگان نفت گاز دستگاههای حرارتی(شوفاژ)

در صفحه ۱۹

پرواز راحت به: خلیج فارس

هواپیمائی ملی ایران. هما.

تلفن: ۹۷۹۰۱۱، ۹۶۵۰۱۱، ۹۶۹۰۸۱

جناب آقای جواد فرخزادیان

بانهایت مسرت انتصاب شایسته جنابعالی‌را صمیمانه تبریک عرض می‌نماید.

سنندج‌ـ فروشگاه عارف‌ـ عارف کمانگر

دوستان وهمکاران عزیز آقایان مهندس کوروس و کاوس بوکلی

بانهایت تاسف درگذشت پدر گرامیتان را صمیمانه تسلیت گفته سلامت وبقای عمر آن دوستان عزیزوفامیل محترم‌را ازخدای بزرگ مسئلت می‌نماید.

از طرف مدیران و کارکنان گروه شرکتهای شل در ایران‌ـ حسین قرائی، آرمین انوری‌پور.

از امشب کاباره مولن‌روژ همچنان میدرخشد.

تلفن رزرو ۳۱۹۳۳۷ ـ ۳۱۹۷۹۷ ـ ۱۶۶۹۸ـ۱

۵۰ درصد تخفیف لابوتیک ـ هتل اینتر کنتیننتال

برای عزیمت به جولان

ارتش عراق به حالت آماده باش کامل درآمد

● برای تشکیل کنفرانس سران عرب تلاش وسیعی آغاز شده است

عربستان سعودی پیشنهاد عراق را پذیرفت

بغداد- خبرگزاری فرانسه - سعد قاسم‌الحمودی وزیر اطلاعات عراق در مصاحبه‌ای با خبرنگار فرانس پرس دربغداد اظهار داشت دربی انتشار بیانیه شورای انقلاب این کشور ارتش عراق بحالت آمادباش درآمده است و دولت عراق حاضر است بیدرنگ واحدهای ضربتی خود را برای تقویت نیروی جنگی اعراب در مقابله با اسرائیل به سرزمین سوریه اعزام دارد. وی افزود بسیج واحدهای مسلح و گسیل داشتن آنها به صحنه نبرد جنبه نمایشی ندارد، بلکه این نیروها از میان زیدمترین نفرات ارتش عراق برگزیده شده‌اند و از کارائی قابل ملاحظه‌ای برخوردارند، زیرا جنگ بااسرائیل شوخی بردار نیست. وزیر اطلاعات عراق خاطرنشان‌ساخت عراق خود را یک طرف تمام عیار در جبهه نبرد اعراب با اسرائیل میشماردودر قلمرو نظامی و اقتصادی بطورفعالانه‌ای مشارکت خواهد داشت.

پیگفته حمودی دولت عراق یک میلیارد دلار در سال برای تامین هزینه‌های پیکار با اسرائیل تخصیص داده است وی افزود در حال حاضر صدام حسین نایب رئیس‌شورای انقلاب عراق دست بیک فعالیت گسترده سیاسی زده است و انجام مشورتها و تماسهائی میان عراق باکشورهای بلوک شرق و همچنین جمهوری خلق چین و فرانسه در جریان است.

وزیر اطلاعات عراق در مورد موافقتنامه‌های کمپ‌دیوید گفت این موافقتنامه‌ها هیچگونه راه‌حلی را برای مشکلات خاورمیانه به همراه نخواهد آورد. مضافا به‌اینکه قراردادهای کمپ‌دیوید موجب واکنش خصمانه از سوی توده‌های ملت عرب گردیده است.

جنب وجوش

در حال حاضر در پایتخت عراق جنب وجوش وسیعی در جریان است و اختصاص یافتن حیه اطدهی مهدی بزرگ در بغداد به‌افسران ارتش نمایانگر نقل و انتقالات احتمالی واحدهای رزمی این کشور است که برای عزیمت به جولان آماده می‌شوند.

عراق در صورت لزوم می‌تواند تا ۲۰۰ هزار سرباز، ۱۸۰۰ تانک، ۴۰۰هواپیمای نظامی، ۸گردان هلی‌کوپتر و صدها توپ بجبهه اسرائیل بفرستد.

گفته می‌شود که عراق ممکن است واحدهائی ازارتش خود را به اردن بفرستد تا در صورت وقوع جنگدیگری بااسرائیل، از این منطقه نیز حمله کند. ملک حسین اولین رهبر عرب بود که از اقدامات جاری عراق پشتیبانی کرد و تلقی موافقت خود را برای شرکت در کنفرانس سران‌عرب در بغداد اعلام داشت.

راه‌آهن تا مرز سوریه

بغداد- خبرگزاری عراق گزارش داد که این کشوریک قرارداد دو میلیارد دلاری بیک کمپانی بین‌المللی جهت‌احداث برخی از قطعات راه‌آهن بغداد تامرز سوریه امضاء کرده است. خبرگزاری عراق نام کمپانی طرف قرارداد را نگفتکه، اما گفت بموجب این قرارداد که مدت اجرای ان ۴۸ ماه است ۲۵۹ کیلومتر راه‌آهن احداث خواهد شد.

بااحداث این خط آهن شبکه‌ای جهت ارتباط عراق با کشورهای عرب ساحل مدیترانه فراهم خواهد شد.

فعالیت های صدام حسین

کویت - خبرگزاری فرانسه - صدام حسین نایب رئیس شورای فرماندهی انقلاب عراق دیروز از جده مستقیما به کویت رفت و با شیخ جابر احمدالصباح امیر کویت به گفتگو پرداخت. هنگام ورود وی‌بفرودگاه کویت،اقدامات امنیتی گسترده‌ای به عمل آمده بود.

مرد شماره ۲ عراق حامل پیامی از سوی احمد حسن‌البکر رئیس جمهوری عراق برای امیر کویت بود اندکی پس از عزیمت صدام‌حسین از عربستان سعودی، این‌دولت‌پیشنهاد عراق مبنی بر تشکیل کنفرانس سران عرب در بغداد موافقت خود را رسما اعلام کرد.

در این میان بموجب بیانیه رسمی که در ابوظبی‌انتشار یافت دولت امارات عربی متحده مراتب پشتیبانی کامل خود را از پیشنهاددولت عراق برای تشکیل کنفرانس سران عرب جهت اعاده بخشیدن همبستگی اعراب و ثبات اوضاع در کشور های عربی و جلوگیری از امضای پیمان صلح مصر و اسرائیل اعلام داشت.

در پایان گفتگو های شیخ سعدالعبداله الصباح ولیعهد و نخست‌وزیر کویت با صدام حسین یک سخنگوی رسمی اظهار داشت که کویت از ابتکار عراق برای اعاده همبستگی اعراب پشتیبانی میکند و پیشنهاد عراق را درباره تشکیل‌یک کنفرانس عالی در بغداد پذیرفته است.

در جریان این گفتگو ها صدام حسین موضع عراق‌را نسبت به قرارداد های کمپ‌دیوید و نتایج زیان بخش این قرارداد ها و اوضاع جهان برای ولیعهدکویت تشریح‌کرد.

کنفرانس سران عرب

بحرین - رویتر - باظهار دیپلمات های عرب احتمالا بزودی کنفرانس سران عرب بمنظور منصرف ساختن مصر از امضای یک پیمان صلح جداگانه با اسرائیل تشکیل‌خواهد شد.

به اعتقاد این‌دیپلمات ها عربستان سعودی و بحرین مقیده دارند مصر مایل است در این کنفرانس شرکت جوید.

این دیپلمات ها اظهار داشتند. امیدوارند سوریه و سایر کشور های عضو جبهه امتناع در این کنفرانس شرکت کنند.

سوریه، الجزایر، لیبی، یمن جنوبی و سازمان‌آزادی بخش فلسطین در دمشق - سوگند یاد کرده‌اند توافق های کمپ‌دیوید را خنثی کنند.

این دیپلمات ها اظهار داشتند کشور های‌عربی ساحل خلیج فارس در کنفرانس پیشنهادی سران عرب از مصر خواهند خواست خواستار اصلاحات کلی در توافق های کمپ‌دیوید شود. این کشور ها مایلند امضای پیمان صلح و اسرائیل تازمانی که آنکشور با سایر همسایگان عرب‌خود در مورد صلح به توافق نرسد به تعویق افکنده شود.

تلاشهای ملک حسین

امان - آسوشیتدپرس - دیروز ملک حسین پادشاه اردن به دیدار خود از کشور های عربی حوزه خلیج‌فارس پایان داد و به امان بازگشت بموجب این بیانیه کمدرامان انتشار یافت پادشاه اردن به مشورت‌های خود جهت‌تشکیل کنفرانس سران عرب بمنظور تنظیم یک استراتژی واحدعربی جهت مقابله با اسرائیل درآینده ادامه خواهد داد.

ملک حسین پادشاه‌اردن‌دربی نپذیرفتن قراردادهای کمپ دیوید، برای تشریح سیاست خود از چند کشورعربی ازجمله عربستان‌سعودی، کویت، بحرین و قطر دیدن کرد.عکس امیر قطر هنگام تعارف‌کردن به ملک حسین دردوحه را نشان میدهد.

آمریکا نگران اوضاع لبنان است

دیشب سایروس‌ونس وزیر خارجه آمریکاپانماینده لبنان در سازمان ملل ملاقات و در باره تجدید زدوخورد های تازه در لبنان باوی گفتگو کرد. کارتر از آن می‌ترسد که زدوخورد های لبنان به توافق های کمپ‌دیوید لطمه بزند.

این دومین هفته است که وزیر خارجه آمریکا که در هتلی در نزدیکی مقرسازمان ملل اقامت کرده است به تلاش های دیپلماتیک خود بمنظور جلب‌حمایت‌ازتوافق های کمپ دیوید قبل‌ازآغاز مذاکرات مصر و اسرائیل دروواشنگتن (روز دوازدهم اکتبر) ادامه میدهد، اما اوضاع لبنان‌بوضوح‌موجب نگرانی امریکا شده است.

کمك نظامی آلمان‌شرقی به سوریه

برلن- در مذاکرات دیروز حافظ اسد بارهبران آلمان شرقی اعطای کمکهای اقتصادی ونظامی به سوریه مطرح شد. قرار است‌امروز رئیس‌جمهوری سوریه پس از شرکت در یک کنفرانس مطبوعاتی آلمان‌شرقی را ترک کند.

بایك تصمیم غیر منتظره سادات

وزیر جنگ ورئیس ستاد ارتش مصر تغییر یافتند

ژنرال جمصی

ژنرال فهمی

قاهره - خبرگزاری ها - انورسادات رئیس جمهوری مصر دیروز بطور غیر منتظره با صدورفرمانی ژنرال‌عبدالغنی الجمصی وزیر دفاع و ژنرال محمد علی فهمی رئیس ستاد ارتش‌مصر رابه‌عنوان‌مشاوران نظامی خود برگزید و ژنرال احمد بداوی فرمانده سابق سپاه سوم‌مصر رابریاست‌ستاد ارتش این کشور تعیین کرد. هنوز وزیر جنگ مصر تعیین نشده است.

سپاه سوم مصر همان‌سپاهی است که در جریان جنگ ۷۳ در محاصره سربازان اسرائیل قرار گرفت.

تغییراتی که‌در دو پست‌مهم نظامی مصر روی داد ناظران سیاسی را غافلگیر کرده‌است. این تغییرات ۹ روز پیش از آغاز مذاکرات صلح مصر و اسرائیل و در حالی صورت گرفت که‌دولت‌های عضو جبهه پایداری مخصوصا لیبی همه مساعی خود را برضدسادات بکار گرفته‌اند.

ژنرال جمصی در عین حال معاون نخست وزیرمصر بود. مشاوران نظامی سادات که اینک وزیر سابق جنگ مصر ورئیس سابق ستاد ارتش این کشور در زمره آنان قرار گرفته‌اند عملا کارفعالی ندارند واین سمت‌هاممعولا تشریفاتی محسوب میشوند.

جمصی پیش از آنکه وزیر جنگ مصر شود، رئیس ستاد ارتش این کشور بود. وی پس از جنگ اکتبر ۷۳ جای ژنرال شازلی را که‌اینک یکی از مخالفان مهم سادات است گرفت.

پاره‌ای مفسران تغییرات‌دیروز را نوعی تصفیه خوانده‌اند و معتقدند که سادات جمصی و فهمی را بطور محرمانه کنار گذارده است، اما دلیل این‌کار را نمی‌دانند.

محدود شدن امتیازات دیپلماتیك در امریکا

مسکو - خبرگزاری تاس قانون ناظر به محدود ساختن مصونیت ها و امتیازات دیپلماتیک در ایالت متحده آمریکا را کمبتازگی از سوی جیمی کارترتوشیح شد بعنوان‌یک اقدام‌بی‌سابقه درعرف بین‌المللی توصیف کرد این خبرگزاری‌نوشته است اتخاذ این موضع‌گیری به برخورد های جدی میان نمایندگان‌دیپلماتیک کشورها و مقامات‌کشوری آمریکامی انجامدو بالنتیجه به مناسبات فیمابین‌دولتهای ذینفع لطمه میزند.

مشاور کارتر در بن

بن-رویتر- برژینسکی‌مشاور رئیس جمهوری امریکا درامور امنیت ملی بمنظور مذاکره با رهبران آلمان غربی در مورد اوضاع خاورمیانه و مسائل دیگر وارد بن شد برژینسکی قبل از سفر به آلمان درپاریس باوالری ژیسکار دستن گفتگو کرده بود و یک سخنگوی دولت آلمان گفت، وی دولت آلمان را از موضوع دولت خود در باره توافقهای خاورمیانه در کمپ‌دیوید و تلاش های امریکا بمنظور اجرای‌آنها آگاه خواهد کرد.

به خانم گاندی اجازه سفر داده شد

دهلی‌نو- دادگاه عالی دهلی نو به خانم ایندیرا گاندی‌نخست وزیر پیشین هند اجازه داد که تحت شرایطی از تاریخ دهتا نوزدهم نوامبر به لندن سفر کند. خانم گاندی قرار است، در مراسم سالگرد تولد جواهر لعل نهرو پدر خود که در انگلیس برگزار میشود شرکت کند. دادگاه عالی دهلی‌نو از خانم گاندی‌خواسته است‌آدرس های محل اقامت خود درلندن و همچنین‌مسیر پروازهو اپیمائی را که باآن سفر می‌کندمشخص سازد.

وام آلمان به سودان

بن- رویتر- آلمان غربی با پرداخت یک کمک مالی ۸۰ میلیون مارکی‌به سودان‌موافقت کرد. سودان از این وام‌برای تولید برق در شهرهای کاریما ومروه وخرید لوکوموتیو و کشتی‌از آلمان غربی استفاده خواهد کرد. وزیر خارجه سودان که رئیس جمهوری‌آن کشور را در سفر به آلمان همراهی میکند و وزیرخارجه آلمان قرارداد مربوط به این وام را امضاء کردند.

معاون نظامی منطقه بیلبائو کشته شد

بیلبائو - خبرگزاری فرانسه- سروان‌فرانسیسکو مدآسیس‌دیاز‌معاون‌فرماندهی منطقه نظامی بیلبائو توسط یک واحد کوماندو چهار نفری وابسته به جدائی - خواهان باسک‌مقابل‌خانه‌اش کشته شد. تروریست‌ها پس از آنکه چندین گلوله از نزدیک بسوی وی شلیک کردند گریختند.

تلاش فرانسه برای حل مسئله لبنان

پاریس- لوئی دوگیرنگو وزیر خارجه فرانسه بخاطر تلاش بمنظور استقرار آتش‌بس در لبنان دیدار خود از بیروت را به تعویق انداخت. فرانسه در لبنان و سوریه که زمانی جزء مستعمرات آن کشوربودند از نفوذ قابل توجهی‌برخوردار است.

افزایش کمك امریکا به مصر

قاهره- بگزارش روزنامه الاهرام وابسته به دولت‌مصر، آمریکا کمکهای خود را در زمینه خواربار و موادمصرفی به مصر دو برابر کرده است.

این روزنامه می‌نویسد این کمکها از ۱۵۰ میلیون دلاربه ۳۰۰ میلیون‌دلاردر سال‌افزایش یافته است.

آزمایش موشك جدید شوروی

توکیو- یک مقام وابسته به وزارت دفاع ژاپن اعلام کردکه شوروی روز ۲۵ سپتامبر یک موشک تازه از نوع «اس.اس ۱۸» در اقیانوس آرام آزمایش کرده است.

برد این موشک که از یک زیردریائی در نزدیکی جزیره «زیمیل جدید» بسوی اقیانوس آرام شمالی پرتاب شد پنج‌هزار کیلومتر بود. این دومین آزمایش موشکی شوروی در نزدیکی آبهای ژاپن است.

حمله‌شدید نیروهای سوریه به‌محله‌های مسیحی نشین بیروت

★ در زدوخورد های‌چند روز اخیر ۳۰۰ تن کشته شد

بیروت- خبرگزاریها گلوله باران بخش‌های مسیحی نشین بیروت بوسیله توپخانه‌سنگین سوریه در تمام ساعات دیروز ادامه داشت.

به گزارش رادیو فالانژیست ها توپخانه سوریه شهر وبندر «جونیه» و همچنین دهکده‌های «بیت‌مری» و «بیکفایا» را بشدت درهم‌کوبیدمو چندین‌ساختمان‌را به‌آتش کشیدند.

بامداد امروز برای مدت کوتاهی از شدت نبرد کاسته شد و توپخانه سوریه در هر پنج دقیقه یک گلوله بسوی بخش‌های مسیحی نشین شلیک می‌کرد، اما از ساعت‌پنج گلوله باران باهمان شدت‌سابق از سر گرفته شد. و در هرثانیه یک گلوله توپ شلیک میشود.

امروز چهارمین روز حمله تانک‌ها و گلوله‌باران شدید بخش‌های شرقی بیروت است‌و تاکنون آمار دقیقی از میزان تلفات وارده انتشار نیافته‌است.

در نخستین اماری که شبه انتشار یافت شماره کشته‌شدگان ومجروحین سیصدنفر ذکرشده بود اما اکنون این رقم ازدو برابر هم تجاوز کرده است بسیاری از پناهگاه‌های‌مسیحیان بوسیله خمپاره‌اندازهای ۲۴۰ میلیمتری درهم‌کوبیده شده و ساکنان آنهادر زیر آوارمدفون شده‌اند.

پیرجمائیل رهبر فالانژیست‌ها از پرزیدنت الیاس سرکیس درخواست کرد که بیدرنگیک نیروی بین‌المللی را برای برقراری صلح در لبنان بیاری طلبد.

پیام پیرجمائیل به رئیس جمهوری لبنان بوسیله رادیو فالانژیست‌ها پخش شد.

از سوی دیگر حزب سوسیالیست فرانسه از دولت این کشور درخواست کرد که از شورای امنیت بخواهدبرای اعلام آتش بس در لبنان هرچه زودتر اقدام کند.

در اعلامیه حزب سوسیالیست فرانسه گفته شده است حوادث روزهای اخیر نشان میدهد که نیروهای بازدارنده عربی نمی‌خواهند ماموریت خود را در لبنان انجام دهند و برای برقراری آتش‌بس باید بقانون بین‌المللی متوسل شد.

وزیر امور خارجه فرانسه که اکنون در نیویورک بسر میبرد پیشنهاد کرد که یک نیروی «واسطه» از عناصر مسیحی و مسلمان ارتش ملی لبنان برای پایان دادن به نبرد مداخله کند.

کامیل شمعون رهبر حزب «ناسیونال لیبرال» لبنان میزدر یک مصاحبه تلویزیونی گفت مسیحیان لبنان‌موظفند تاآخرین نفس برای دفاع از خودنبرد کنند.

سوریه توطئه راستگرایان‌لبنان را سرکوب می‌کند

دمشق - روزنامه نیمه رسمی الثوره چاپ دمشق «عمال راستگرا» را درلبنان از دنبال‌کردن تحریکات‌خود علیه واحدهای سوری وابسته به سپاه بازدارنده عرب‌برحذرداشته ومینویسد: سوریه از توانائی‌لازم برای سرکوبی این مزدوران برخوردار است و می‌تواند ضربات سهمگینی بر آنان وارد سازد. این روزنامه دشمنان لبنان را متهم ساخته است که درصددند توطئه طرح‌ریزی‌شده درکمپ‌دیوید را بموقع اجراء درآورند. الثوره می‌افزاید: توطئه‌گران در کنفرانس‌کمپ‌دیوید اگر گمان میبرند که با انجام تحریکات و تشدید وخامت اوضاع در لبنان می‌توانند افکار عمومی را از قرار و مدارهای میان انورسادات و مناهیم‌بگین منحرف سازند و برآنها سرپوش بگذارند باید گفت که کاملا راه‌مخطا می‌پیمایند. الثوره تاکید کرده است که دولت سوریه هرگونه امیدی را نسبت به حصول یک توافق با دار و دسته راستگرایان لبنان ازدست داده و مصمم است توطئه چیده شده بر ضد مردم لبنان و ملت عرب را با شکست روبرو سازد.

شوروی در لیبی نیروگاه اتمی ایجاد میکند

پاریس - خبرگزاری فرانسه-آندرانیکپطروسیان رئیس کمیته دولتی اتحاد شوروی برای استفاده از انرژی اتمی در یک کنفرانس در پاریس اظهار داشت میان اتحاد شوروی و جماهیریه لیبی نامه‌ای برای احداث یک نیروگاه اتمی در لیبی به امضاء رسیده است.

وی‌افزود اتحادشوروی بزودی یک مجتمع کامل اتمی همراه با یک مرکز تحقیقات، و آزمایشگاههای متعدد در لیبی ایجادخواهد کرد.

این نیروگاه‌ظرفیتی‌معادل ۳۰۰هزار کیلووات خواهد داشت و بخشی از نیروی برق آن جهت شیرین کردن آب دریا بکار میرود.

می‌خواست کارتر را بکشد

واشنگتن - خبرگزاریها نگهبانان‌کاخ سفید واشنگتن بزحمت توانستند یک مرد جوان مسلح به دشنه‌را که از نرده های اقامتگاه رئیس جمهوری آمریکا گذشته و داخل کاخ سفید شده بود دستگیر کنند.

این مرد که توانست‌خود را به چند متری درورودی محل‌اقامت جیمی‌کارتربرساند بوسیله نگهبانان کاخ‌دستگیر شد. در جریان این‌حادثه یکی از نگهبانان کاخ زخمی شد.

زنی که مقابل کاخ‌ملل‌خودسوزی کرد وارث ثروت کلانی بود!

ژنو -خبرگزاری فرانسه- منابع موثق در ژنو اظهار داشتند زن جوانی که پریروز دربرابرمقر اروپائی سازمان ملل اقدام‌به خودسوزی کرد و درگذشت لینت فیلیپس وارث یکی از ثروتمند ترین خانواده های استرالیائی بوده است. وی که ۲۴ ساله بود در ۲۶ سپتامبر (۸روزپیش) توسط پلیس اسکاتلندیارد در لندن بازداشت و به جرم سرپیچی از قوانین مهاجرت از خاک انگلیس اخراج‌شده بود.

به تعدادی آپارتمان جهت اجاره به خارجی نیازمندیم ۵۴ و۲۲۰۱۵۲

سیل ۳۰۰ تماشاگر یك سینما را کشت

دهلی نو - در دهلی نو رسما اعلام شد که ۳۰۰ نفر از تماشاگرانی که در سالن یک سینما در شهر بکشی واقع دربنگال غربی حضور داشتند براثر سرازیر شدن سیلاب به داخل سینما در میان آبهای‌گل‌آلود غوطه‌ور گردیده و همگی جان سپردند.

از سوی‌دیگرگفته میشود که علاوه براین افراد تعداد ۲۰۰ جسد دیگر را نیز سیلاب با خود برده استکه به این ترتیب تعداد تلفات به ۵۰۰ تن میرسد.

سیل به ٤ میلیون ویتنامی زیان شدید وارد ساخت

هانوی - طبق یک‌اطلاعیه رسمی که روز سه‌شنبه در هانوی منتشر شد، جاری شدن سیلاب های موحش و طغیان آب رودخانه‌ها در یکماه‌گذشته موجب‌بی‌خانمان شدن ۴٫۱ میلیون نفر از مردم این کشور و آسیب رساندن به ۹۳۵ هزار هکتار شالیزار گردیده که۷۰درصد این شالیزارها بکلی از حیز انتفاع‌افتاده‌اند دولت‌ویتنام خاطرنشان‌ساخته که‌دوسوم آسیب‌دیدگان در جریان این فاجعه نیاز به کمکهای‌فوری دارند، بطوریکه ۲٫۷میلیون نفر از مردم این کشور با خطر گرسنگی و بیماریهای مسری روبرو هستند. در این اطلاعیه از کشورهای جهان و سازمان‌های خیریه بین‌المللی تقاضای کمک شده است.

معاون تجسس سیا کشته شد

پالنیمور خبرگزاری فرانسه - جسد متلاشی‌شده «جانی‌پسلی» کارمندبرجسته سابق سیاکه از هشت‌روز پیش ناپدید شده بود در حالیکه گلوله‌ای مغزش را متلاشی کرده بوددر خلیج «چساپیک» (ایالت‌مری‌لند) نزدیک‌شهرواشنگتن‌پیداشد به گفته مقامهای پلیس معاون‌پیشین دفتر تجسسات سازمان اطلاعاتی آمریکا خودکشی کرده و یاتوسط افراد ناشناس کشته شده است.

نظر بحرین در مورد حل مسئله خاورمیانه

خبرگزاری فرانسه- شیخ محمد بن مبارک آل خلیفه وزیر امور خارجه بحرین در نطقی در مجمع عمومی سازمان ملل متحد اظهار داشت‌هرگونه مذاکره،ابتکار یا تعرض دیپلماتیک درزمینه حل اختلافات اعراب و اسرائیل باید در چهارچوب سازمان ملل صورت گیردو همه جناحهای ذینفع ازجمله سازمان آزادیبخش فلسطین در آن شرکت داشته‌باشند. وی‌افزود فقط دراین‌صورت است که میتوان به نتایج مثبتی دست یافت.

وزیر خارجه بحرین خاطرنشان ساخت که‌آرمان فلسطین زمینه اصلی مشکل خاورمیانه را تشکیل میدهد و هیچگونه صلح عادلانه و پایداری بدون درنظرگرفتن حقوق مشروع مردم‌فلسطین و عقب‌نشینی بی قیدوشرط اسرائیل از اراضی اعراب تحقق نخواهدیافت وناگزیر هرنوع راه‌حلی که بدون این دو شرط اساسی‌تدوین شود محکوم به شکست است.

مرگ‌ومیر اطفال درایران‌وهند بیشتر از سایر کشور های آسیائی‌است

دهلی‌نو- خبرگزاری‌فرانسه در گزارشی که از سوی شورای تحقیقات علوم اجتماعی درهند انتشاریافته گفته شده است که‌نرخ‌مرگ ومیرکودکان در هندوایران بیش از سایر کشور های آسیائی است. طبق این گزارش میزان مرگ ومیر کودکان در این دو کشور حدود ۱۳٫۹ درصد است حال آنکه میانگین این «درصد» درآسیا ۱۰٫۲درصد است.

رهبر یک‌حزب‌راستگرا دراستانبول ترورشد

آنکارا - خبرگزاری ها- «رجب‌هاسائلی» رئیس شعبه حزب «اقدام‌ناسیونالیستی» (راستگرا) در استانبول، دیشب مقابل‌خانه‌اش بضرب گلوله کشته شد. مصطفی پسر ۱۷ ساله‌اش که در جریان تیراندازی بشدت زخمی شده بود نیز در بیمارستان جان داد.

مهاجمان که سه‌نفربودند با یک اتومبیل فرار کردند. ماموران تحقیق در محل هفت‌عدد پوکه فشنگ پیدا کرده‌اند اما هویت قاتلین هنوز شناخته نشده است.

این سوء قصد هیجان شدیدی در مقر حزب «اقدام ناسیونالیستی»بوجودآورده است.

یک مقام آگاه‌دراستانبول گفت که سازمان‌مخفی«اتحاد مارکسیستی و لنینیستی» مسئولیت قتل «رجب هاسائلی» را بعهده گرفته است.

یك گوریل باغ‌وحش سانفرانسیسکو الفبای کرولالها را یاد گرفت!

یک گوریل باغ وحش سانفرانسیسکو که قادر است زبان کرولالها را به کار ببرد و به این‌ترتیب می‌تواند با انسانها گفتگو و مکالمه‌کندتوجه‌دانشمندان زیست شناسی وفیلمبرداران را سخت بخود جلب کرده است.

این گوریل ماده که هفت سال دارد در اولین ماه‌های تولد از سوی مسئولان‌باغ وحش به یک دانشجوی دختر بنام پنی پاترسون سپرده شد و وی توانست به مرور ایام تعداد۳۷۵ علامت گفتاری کرولالها رابه این گوریل بیاموزد ضریب هوشی این حیوان بین ۸۵و ۹۵ است و بابچه‌های خود با استفاده اززبان‌کرولالها حرف میزند.

به عقیده جانور شناسان این پدیده نوظهور بسیاری از مفاهیم علمی را که‌تاکنون مورد قبول بوده دگرگون خواهد ساخت آنان اظهار میدارند که گوکو (نام گوریل) ثابت کرده است که از آگاهی وشعوربرخوردار است. هنگامی که گوریل به مدت یک ساعت درزیر دوربین فیلمبرداری یک سینماگر فرانسوی‌قرارگرفت حرکاتی انجام میداد که‌نشانه درک او از موقع خودبود، بطوری که مستقیما به‌عدسی دوربین نگاه میکرد، و وضعیت های گوناگون به خود میگرفت.

دعوت کانون ایران و آلمان به

جلسه مجمع عمومی فوق‌العاده اعضای کانون در تاریخ چهارشنبه ۱۸اکتبر۱۹۷۸ (۲۶ر۷ر۱۳۵۷) ساعت ۷ بعداز ظهر.

دستور جلسه:

۱- گزارش هیئت مدیره

۲- تعطیل موقتی کانون

رئیس هیئت مدیره

وزارت جنك ۹۷۰ م الف - ۱۰ر۷ر۵۷

آگهی مناقصه وسایل اداری -شماره ۱۲ - تاریخ ٤ر۷ر۱۳۵۷

یکان هوائی تبریز ۱۶ قلم وسایل اداری‌مورد نیاز خود را از طریق‌مناقصه خریداری مینماید پیشنهاد دهندگان با مراجعه به یکان هوائی و ملاحظه نمونه مشخصات اجناس و دریافت برك و مشخصات معامله پیشنهاد خود را طبق مفاد مندرج در برك شرایط معامله تنظیم و تاساعت ۹صبح روز ۲ر۸ر۱۳۵۷ بیکان هوائی تبریز تسلیم نمایند.

نیروی هوائی شاهنشاهی ایران

آگهی مناقصه

بانك رهنی ایران هشت قلم ازاجناس (شیر فلکه چدنی، شیریکطرفه‌چدنی، صافی، صافی اتصال شیر فلکه برنجی، شیر فلوتر، فلنج جوشی، زانوی جوشی) در اندازه های مختلف مورد نیاز خود را از طریق مناقصه خریداری مینماید

داوطلبان میتوانند برای دریافت برك شرایط مناقصه وکسب‌اطلاعات بیشتر تا اخر وقت اداری روز - ۱۸ر۷ر۱۳۵۷ در ساعات‌اداری‌باداره مهندسی بانك واقع در خیابان فردوسی ساختمان ادارات مرکزی بانك طبقه چهارم اطاق شماره ٤۱۹ مراجعه نمایندپیشنهاد دهندگان بایستی قیمت پیشنهادی بانضمام قبض‌تودیع سپرده‌شرکت درمناقصه و برك شرایط و مشخصات امضاء شده را در پاکت لاك و مهرشده قرارداده و حداکثر تا ساعت ۹صبح روز ۲۵ر۷ر۱۳۵۷بدفتر بانك رهنی ایران واقع در ساختمان اداره‌مرکزی طبقه اول تسلیم و رسید دریافت دارند پیشنهاد های رسیده‌درساعت ۱۱همان روز کمیسیون مناقصه‌بازو قرائت خواهد شد، حضور پیشنهاد دهندگان در جلسه مناقصه آزاد و بانك در رد هر یك یا تمام پیشنهاد ها مختار است.

م‌الف۱۷۲۱۵ ۱-۲ بانك رهنی ایران

تارگا

محصول جدید

شیفر

با طرحهای زیبا

برای بهتر نوشتن

خودنویس - خودکار و روان‌نویس تارگا

محصولات جدید شیفر

درمدلهای‌مختلف زیبا

سر قلم طلا و مغز تارگا

قابل تعویض است

تلفن‌های‌مرکزپخش

۳۷۶۸۷۵ - ۳۷۷۵۰۹

Targa by Sheaffer

SHEAFFER EATON TEXTRON

دانشکده دندانپزشکی

آگهی پذیرش بیمار

دانشکده دندانپزشکی دانشگاه تهران از تاریخ ۱۳۵۷/۷/۱۶ صبح ها از ساعت ۸ تا ساعت ۱۲ و بعد از ظهرها از ساعت ۱۳ تا ساعت ۱۶ برای بخشهای مختلف خود آماده پذیرش بیمار برای معاینه و معالجه میباشند

دانشگاه تهران

نحوه وصول مالیات اصناف در سراسر کشور اعلام شد

وزارت امور اقتصادی و دارائی طی بخشنامه‌ای ضوابط و چگونگی رسیدگی به مالیات اصناف را در سطح کشور به تمام ادارات امور اقتصادی و دارائی ابلاغ کرد.

متن این بخشنامه بشرح زیر می‌باشد.

الف : ظرف مدت شش ماه از تاریخ انقضاء مهلت تسلیم اظهارنامه که اتاق اصناف مکلف است نظر اتحادیه هر صنف را نسبت به مندرجات اظهارنامه های دریافتی ، و همچنین فرم های ارسالی از طرف ادارات کل مالیاتی مربوطه افراد یا واحد های صنفی که از تسلیم اظهارنامه درمهلت مقررخودداری نموده‌اند اعلام و ارسال دارد، حوزه های مشاغل هر ادارمکل مالیاتی وظیفه دارند با اطلاع از سابقه مالیاتی هر یک از افراد یا واحد های صنفی مزبور و مراجعه به محل کار آنها ، فعالیت شغلی این مشمولین مالیات ،را بدقت بررسی و مشخصات لازم را که مبنای تشخیص درآمد مشمول مالیات می‌باشد ضمن گزارشی تعیین و درحوزه مالیاتی ضبط نماید .تا بمحض وصول نظر اتحادیه هر صنف نسبت به هرفرد یا واحد صنفی بتوانند نظر حوزه را از لحاظ میزان مالیات یادلائل و مدارک مضبوط برابر قوانین و مقررات مربوط اعمال نمایند.

ب: چون نارضائی افرادیا واحد های صنفی در تشخیص مالیات دوره های پنج ساله اول و دوم ظاهرا مربوط به تبعیض بین مشمولان مالیات این بخش بوده است، مقررمی‌گردد حوزه های مشاغل هر اداره کل مالیاتی درابتداء مودیان مالیاتی حوزه مالیاتی خود را باعتبار عنوان شغل آنها ردبندی کرده، سپس بترتیب در سطح سرممیزی و ممیز کل و اداره کل وبالاخره در سطح تهران بزرگ براساس میزان فعالیت شغلی ودرآمد آنها ،اولویت هریک را از لحاظ میزان پرداخت مالیات تعیین و برمبنای این درجه بندی مالیات مودیان بخش مذکور را تشخیص و بجریان قطعی شدن بگذارند.

بدیهی است ترتیبات و نظامات اداری اجرای ردیف «ب» این بخشنامه طی جلسات هفتگی ادارات کل مالیاتی تعیین و به تدریج بوسیله ایشان ابلاغ خواهد شد.

ج- بااینکه در قسمت پنجم بخشنامه اشاره شده در فوق اعلام شده است انتظار داربا اجرای مراتب و دیگر احکام و مقررات قانونی بخصوص با رعایت عدالت و انصاف مالیات درآمدسال ۲۵۳۷ (عملکرد ۲۵۳۶) مشمولین ماده ۶۳ قانون مالیات های مستقیم حد اکثر ظرف یکسال از تاریخ خاتمه مدت تسلیم اظهارنامه مالیاتی بمرحله تشخیص برسد.

د- بلحاظ اینکه هر برنامه‌ای صحیحا در مدت تعیین شده انجام پذیر نخواهد بود مگربا نظارت و پیگیری های لازم بنا براین ترتیبی داده شده است که دادستانی انتظامی مالیاتی از جهت همکاری با ادارا تکل مالیاتی و نظارت و پیگیری در اقدام و انجام این برنامه جریان کار مربوط باین‌امر را ازنزدیک مراقبت و هرماهه گزارشی با مشخصات لازم‌حاوی‌ازپیشرفت برنامه رابرای مطالعه و اطلاع ارسال دارند.

برای مالکان زمین‌های واقع در طرح خانه ساخته میشود

شهرداری پایتخت آن دسته از مالکانی را که زمین‌هایشان در طرح واقع شده درمجتمع های مسکونی اسکان میدهد.

همچنین با پیش بینی واحد های صنعتی ورفاهی ترتیبی فراهم میشود کساکنان‌شهرک های جدیدی که در محدوده جدید پایتخت بوجود می‌آید بتوانند مایحتاج خود را در محل سکونت تهیه کنند .

یک مقام بلند پایه در شهرداری پایتخت در گفتگوئی با «اطلاعات» ضمن‌بیان مطالب‌بالا افزود :

اسکان مالکانی که زمین ـ هایشان در طرح واقع شده در مجتمع های مسکونی با همکاری صاحبان زمین های بزرگ انجام خواهد گرفت ، زیرا براساس بند ٤ صورت جلسه ٤ مهر ماه هیات وزیران در زمینه افزایش محدوده تهران تغییر قسمتی ازمقررات مربوط به خانه سازی در محدوده به مالکان زمین های بزرگ در صورتی اجازه ساختمان داده میشود که‌نسبت به ایجاد مجتمع مسکونی یا شهرک اقدام کنند .

همچنین براساس‌بند «همین صورتجلسه ، در صورتی که مالکان اینگونه زمین ها نخواهند و یا نتوانند نسبت به ایجاد مجتمع و پاشهرک اقدام کنند شهرداری میتواند طبق قانون زمین‌های مذکوررا خریداری و نسبت به تفکیک و شهرسازی و واگذاری آن به کسانی که خانه یا زمین آنان در طرح های عمرانی شهری قرار میگیرد اقدام‌نماید.

مالک یا مالکان میتوانند از طریق مشارکت با شهرداری در اجرای این طرح ها سهیم باشند .

این مقام اضافه کرد : در مناطق محدوده جدیدپیش‌بینی واحد های صنفی و همچنین پارک و غیره خواهد شد تا در آینده ساکنان شهرک های جدیدی‌کمدر این نقاط‌بوجود می‌آید بتوانند مایحتاج خود را در محل سکونت تهیه کنند.

صاحبان اراضی

شمس آباد از بدقولی‌های شهرداری شکایت دارند

شهرداری پایتخت برای تهیه طرح تفصیلی لویزان واراضی شمس‌آباد صاحبان این‌اراضی را همچنان باوعدمسرمی‌دواند وهیچ گامی برای رفع مشکلات دهها هزار نفر صاحبان اراضی شمس‌آباد برنمی‌دارد .

آنچه در بالاآمد قسمتی از مطالبی بودکه‌عده‌ای ازصاحبان اراضی شمس‌آباد (بجزو طرح لویزان) درپی شنیدن مطالبی که شهردار پایتخت در جلسه اخیر انجمن شهر بیان داشت با روزنامه اطلاعات در میان گذاشتند.

مهندس جواد شهرستانی شهردار پایتخت‌در جلسه‌انجمن شهر پایتخت در تشریح صورت جلسه هیات وزیران در زمینه افزایش محدوده شهر تهران گفته بود .طرح‌های تفصیلی مناطق آزاد شده پایتخت (بجز طرح لویزان) با استفاده از۸ میلیون تومان کمک اعتبارناقبل از عید نوروز آماده میشودو وزارت مسکن و شهرسازی در مورد طرح لویزان و ثبت‌اسناد درمورد نقشه های ثبتی طبق تصمیمی که درشورای نظارت برگسترش شهر تهران اتخاذ گردیده سریعا اقدام خواهند کرد».

مراجعه کنندگان به روزنامه اطلاعات افزودند : بعد ازسال هارفت و آمد مدتی پیش شهردار پایتخت بما قول داد که‌حداکثر تا اواسط مهرماسال جاری اجازه ساختمان درشمس آباد راصادر خواهد کرد، اما حالا بامطرح شدن تهیه طرح های تفصیلی آنهم با هشت میلیون تومان کمک اعتبارطرح لویزان را از طرح تفصیلی جدا نمود وتهیه آنرا بوزارت مسکن و شهرسازی محول کرده‌اندتازیرنظر شورای‌نظارت برگسترش شهر نسبت‌بساختمان دراین زمین ها اقدام شود اما باتوجه به سابقه وزارت‌مسکن و شهرسازی معلوم نیست کمتا چند سال دیگر مامردمی کمیاز شدید به مسکن داریم بایدمنتظر اقدامات این وزارتخانه و شورای نظارت برگسترش شهر باشیم.

شمس‌آبادی ها حدود ۱۰ الی ۵۰ هزار نفر هستند که مدتها در انتظار برطرف شدن موانع متعددی که بر سر راه ساختمان زمین هایشان بودبا مقامات مختلف شهرداری دست وپنجه نرم کرده و تاکنون هم موفق بگرفتن جواز ساختمان نشده‌اند .

مراجعه کنندگان به روزنامه اطلاعات افزودند : مقامات شهرداری پایتخت از دادن هر نوع پاسخ منطقی و حتی پذیرفتن آنها و شنیدن حرف هایشان خودداری میکنند و به گفته یکی از دست اندرکاران تهیه طرح های تفصیلی هنوز دستوری برای‌تهیه‌طرح تفصیلی لویزان به‌آنها داده نشده‌است.

علل مرگ و میر کودکان درخاورمیانه بررسی میشود

۱۷ وزیر بهداری علل‌مرگ ومیر نوزادان در کشور های خاورمیانه را بررسی می‌کنند.

هفته آینده دکتر نصراله مقتدر مژدهی در راس یک هیئت بهداشتی برای‌شرکت در کنفرانس سازمان بهداشت جهانی منطقه مدیترانه شرقی‌که در بحرین تشکیل میشود،عازم بحرین خواهد شد .

در این کنفرانس وزرای۱۷ کشور منطقه در باره مسئله بیماری های مادران وکودکان و بهداشت صنعتی در کشور های خاورمیانه به بحث و گفتگو خواهند پرداخت .

طبق گزارش سازمان بهداشت جهانی ده در صد نوزادانی‌که در کشور های خاورمیانه‌بدنیا می‌آیند قبل از یکسالگی تلف میشوند ، و گروه کثیری از مادران بهنگام وضع حمل بدرود زندگی‌میگویند ،همچنین در حال حاضر گروه های کثیری از کودکان از سوء تغذیه در این کشور ها رنج میبرند .

در این اجلاس وزراء بهداری این مسائل مورد بررسی قرار میگیرد و اجلاس با صدور قطعنامه‌ای برای رفع مشکلات بهداشتی توصیه هائی به کشور های مزبور خواهد کرد.

نمای خارج و داخل ساختمان باضمانت‌متری ۱٤ تومان تلفن : ٥ـ٦٤٤١٨١ ساعی آـ١٦٥٧٣

پتوآکریل مالی باف
زیبا ، گرم ، نرم ، بادوام
تلفن پخش ٥٢٦٤١٣

در محافل ومجالس

خروج یك میلیارد و ششصد میلیون دلار ارز در چند هفته!؟

ایران پست — چاپ لندن

IRAN POST

علی سه هفته برقراری حکومت نظامی ؛

امیلیارد و ۶۰۰ میلیون دلار ارز از ایران خارج شد

از تنگ پی، با سینی و سه سانتور و نماینده مجلس سلب مصونیت

خرید و فروش زمینهای عرب تهران آزاد شد

به روایت خبرنگار روزنامه فارسی زبان چاپ لندن «ایران پست» ، از آغاز اعلام حکومت نظامی تاکنون بیش از یک میلیارد و ششصد میلیون دلارارز از کشور خارج شده است .

خبرنگار « ایران پست» که به نقل از یک مقام مطلع بانکی تهران این خبر را نوشته ، میافزاید :

« ظاهرا فرضیه دولت درباره این نکته که علت اصلی خروج ارز ، وجود شایعات مربوط به کنترل فعلی‌ارزتوسط دولت است ، درست از کار درنیامده است ، زیرا باوجود تکذیب خبر مربوط به کنترل خروج ارز توسط بانک مرکزی میزان خروج ارزکاهش نیافته است ...

صاحبان سرمایه های بزرگ که این روز ها بشدت نگران آینده سرمایه گذاری های خود هستند سعی میکنند کمتر از طریق مجراهای عدی ، سرمایه های هنگفت خودرا خارج سازند و بیشتر بطور مخفیانه ارز بمخارج از کشور انتقال می دهند ، بدین سبب اگر دولت بتواند نظارت کافی بر روی برداشت های نقدی از بانک هاو یامعاملات مختلف داشته باشد ، میزان ارز خرج شده را بمراتب بیشتر ازرقم یک میلیارد و ٦٠٠ میلیارد دلار خواهد یافت .»

در همین زمینه ، روزنامه تایمز نیز طی گزارشی از نگرانی سرمایه گذاران غربی در ایران خبر می دهد و می‌نویسد تا این اواخر اوضاع سیاسی ایران با وجود همه ناآرامی ها مورد توجه بازرگانان غربی قرار نداشت ، اما اکنون به نظر میرسد که سیاست های جدید در ایران بازرگانان غربی را نیز به فکر واداشته‌اند .

گفتنی است که روزنامه « ایران پست» که هشتمین شماره ان در لندن منتشر شده است براثر اقبال ایرانیان‌مقیم اروپا بزودی روزانه خواهد شد .«ایران پست» به خاطر مطالب و تفسیر هاو خبر های جالبی که دارد در تهران‌نیز خوانندگان فراوانی پیدا کرده است .

نامه محرمانه و جنجالی وزیر خارجه انگستان‌در مورد ایران

انتشار نامه خصوصی ومحرمانه دکتر «دیویداون» وزیر خارجه انگلستان، وسیله مخالفان از خبرهای جنجالی هفته پیش محافل سیاسی لندن بود.

دراین نامه «اون» پیرامون گزارش متجزیه وتحلیل قضایای اخیر ایران» که توسط «کمیته دائمی موضوع‌های جاری حزب کارگر» تهیه شده است اظهار نظر نمود .

وزیر خرجه بریتانیا، این مساله را که ایران از شهرت بین‌المللی برای «اختناق بیرحمانه وشکنجه» برخوردار است اغراق‌آمیز خواند. وی ضمن حملات شدید به حکومت ۲۵ سال پلیس ایران، به روابط صمیمانه فعلی ایران وانگلستان اشاره کرد وروابط دو کشوررا «براساس علایق ومسئولیت های مشترک» توصیف کرده، براهمیت «نقش روز افزون ایران در تامین امنیت وثبات منطقه واقیانوس هند وخلیج فارس» تاکید کرده است. در نامه، همچنین،«رقم ٦٥٠ میلیون پوندی صادرات بریتانیا به ایران در ۱۹۷۷ و تامین یکچهارم نفت وارداتی آنکشور وسیله ایران اشاره شده است.

وزیر خارجه انگلستان، گزارش «کمیته دائمی موضوع های جاری حزب کارگر» را پیرامون اوضاع و احوال فعلی ایران» گزارشی براساس یک قضیه استفهامی، مبالغه‌آمیز دانست و نوشت «بریتانیا در رابطه باشورای عضو پیمان سنتو، تعهدات مشخصی در قبال ایران، به عنوان یکی از متحدینش دارد و این همان نیروی بسیار عمده‌ای در حفظ ثبات خاورمیانه است» .

این نامه، با توضیح اعتراض‌آمیزی که ضمیمه آن بود، در اجتماع ۷۰۰ نفری اعتراض کنندگان به روش دولت‌ایران که یکشنبه شب گذشته، در برابر مقر نخست وزیری‌انگستان برپا شده بود توزیع گردید. این تظاهرات را که هریک از شرکت کنندگان مشعلی با خود حمل میکردند، سازمانهای چپگرای انگیسی سازمان داده بودند.

در کرایه کردن «شتر»هم سندسازی کرده‌اند

گروه های حسابرسی و بازپرس و بازرس که این‌روز ها ، در چند وزارتخانه و شرکت های دولتی و وابسته بدولت سرگرم زیرو رو کردن اسناد و مدارک مالی‌واداری هستند روز های پرکاری را میگذرانند ، بخصوص درسازمان ها و شرکت هائی که بدلائل قدرتمندی مسئولان سابق ، سالیان دراز ، عملا پای هیچ حسابرسی به آنجاها نرسیده است . اگرچه ، ازپشت در های بسته بازرسی ها،و زبان‌در کام کشیده بازرس ها خبری به بیرون درزنمی‌کند ، ولی آنچه که جسته و گریخته از این اتاق های دربه مهر بگوش میرسد گاه لرزه برانداز و زمانی مضحک و مسخره‌است...

ازجمله‌چندروزپیش بازرسانی که در فرهنگ و هنر سرگرم بررسی سند ها هستند به چند فقره سند کرایه کردن چند نفر شتر برای فیلم « کاروان ها» برخورد کرده‌اند که در نوع خود جالب است ،بدین معنی که کرایه روزانه هر نفر شتر سی تومان به حساب گذاشته شده بود درحالیکه نرخ واقعی آن نفری هفت تومان است ، آدم های مطلع وقتی رقم های کرایه شتر ها را دیده‌اند با یک حساب سر انگشتی متوجه شده‌اند که با پول کرایه شتر ها میتوانستند دستکم هزار نفر شتر بخرند ...

تهیه فیلم «کاروان ها» که محصول مشترک ایران و آمریکاست برای کشور ما ده میلیون دلار خرج برداشته است . در این فیلم هنرپیشگانی چون آنتونی کوئین‌وجینفر جونس شرکت دارند و بهروز وثوقی نیز در نقش‌یک‌افسر رل چند دقیقه‌ای ایفا میکند .

تورهای استثنائی — شرکت لوان تورهوائی

نام تور	مدت	مسیر تور	تاریخهای حرکت	بهای هر نفر
آتن	۱۰ روز	آتن ـ گردش با کشتی درسواحل زیبای یونان با صبحانه وهتل درجه ۱ وناهار درتورهای دریائی	شنبه هرهفته	۴۷۵۰ تومان
لندن	۱۰ روز	لندن	چهارشنبه هرهفته	۵۶۰۰ تومان
اتن ـ لندن	۱۴ روز	آتن ـ لندن ـ گردش با کشتی درسواحل زیبای یونان همراه باصبحانه وهتل درجه یک وناهار درتورهای دریائی	شنبه هرهفته	۷۰۰۰ تومان
دانوب	۱۵ روز	رم ـ پاریس ـ هامبورگ ـ لندن	چهارشنبه هرهفته	۸۲۰۰ تومان
گیتار	۲۰ روز	استانبول،رم،پارسلون،پاریس،لندن	دوشنبه هرهفته	۸۹۰۰ تومان
تورفوق‌العاده لندن	۲۹ روز	بامخارج ده شب هتل وصبحانه وسایر خدمات تور در ۱۰ روز اول	چهارشنبه هرهفته	۶۷۰۰ تومان

قابل توجه ـ به کلیه مسافرینی که قرار داد توربرا بیست روز قبل ازحرکت ازتهران رزرو وخریداری نمایند مبلغ پنجاه دلار و یک چمدان مجانی داده میشود

برای کسب هرگونه اطلاعات ورزرو جا به آژانس مسافرتی‌وتوریستی لوان تورهوائی میدان فردوسی تهران تلفن ۳۷۲۰۷۱ـ۳۷۲۰۷۲ـ۳۷۲۰۷۶ـ۳۷۲۰۷۷ مراجعه فرمائید

کارخانه نان ماشینی با اقساط شش ساله

جهت ایجاد واحدهای تولید نان بربری لواش ـ تافتون ونانهای فانتزی (اروپائی) نانهای ساندویچی وهمبرگر، کیک و شیرینی شرکت بین‌المللی وبازرگانی آچل نمایندگی انحصاری کارخانجات معظم

BENINI — MONDIAL FORNI

ایتالیا با کادر مجهز مهندسان ایرانی وخارجی جوابگوی سئوالات شماست.

کارخانه تولید ماکارونی با اقساط شش ساله

جهت ایجاد واحدهای تولیدی ماکارونی بصورت اتوماتیک ویا نیمه اتوماتیک در فرمهای بلند = کوتاه = ورمیشل با دستگاههای بسته‌بندی افقی وعمودی از کارخانجات PAVAN ایتالیا

آدرس: تهران خیابان پهلوی بالاتراز پارک ساعی شماره ۱۲۰۸ مقابل بنیاد نیکوکاری شمس پهلوی تلفن ۶۸۵۸۳۴

ماشین بلوک زنی سیمانی
کادونا CADONA
تولید از ۱۵۰۰ الی ۱۲۰۰۰ بلوک در روز
ساخت ایتالیا

شرکت بتون ماشین
خیابان ایرانشهر بین توپ و اسکندری شماره ۲۳۳
تلفن ۹۲۲۷۲۶ـ۹۲۹۰۳۰ـ۹۲۱۷۲۰

دنیای ورزش روز های شنبه منتشر میشود

آگهی استخدام ۹۰۲ م‌الف ـ ۲۹ر٦ر٥٧

اتحادیه‌منطقه‌ای‌شهرداریهای‌شما لغربی بموجب نامه شماره ۲٤۷۰ مورخ ۱۳ر۳ر٥٧ و ۳۱٥٥ مورخ ۲۸ر۳ر۱۳٥٧ اتحادیه شهرداری های کشور شاهنشاهی ایران جهت تکمیل کادر پرسنلی خود افراد مشروحه ذیل را براساس آئین نامه استخدامی شهرداریها ازطریق امتحان‌ومصاحبه‌استخدام مینماید .

ردیف ـ عنوان‌طبقه شغل	شرایط ـ احراز	تعداد مورد نیاز
۱ـ کارشناس ارشدمالی	دارا بودن دانشنامه فوق لیسانس در رشته حسابداری یا مشابه آن با چهار سال سابقه خدمت × یا مدرك لیسانس در رشته‌حسابداری یا مشابه آن و هشت سال سابقه خدمت	یکنفر
۲ـ کارشناس طبقه بندی مشاغل	دارا بودن مدرك لیسانس در رشته علوم اداری و یا مشابه آن	یکنفر
۳ـ کارشناس‌ـآموزش	دارا بودن مدرك لیسانس در رشته علوم تربیتی ـ اجتماعی اداری .	یکنفر
٤ـ متصدی امور دفتری	دارابودن مدرك‌دیپلم	یکنفر

شرایط استخدام :

الف : داوطلبان باید دارای برك پایان‌خدمت یا معافیت دائمی از خدمت نظام وظیفه‌باشند .

ب- داوطلبان باید با در دست داشتن ۲ قطعه عکس ٤ × ٦ و تقاضای استخدام‌ومدارك تحصیلی حداکثر تا تاریخ ۲۰ر۷ر٥٧ شخصابه نشانی تبریز خیابان باغشمال ـ اول کوی انوری ـ پلاك ۱۲۰ اتحادیه شهرداری های شمال غربی مراجعه نمایند .

رئیس اتحادیه منطقه‌ای‌شهرداری های شمالغربی ـ فریدون‌هاشمی

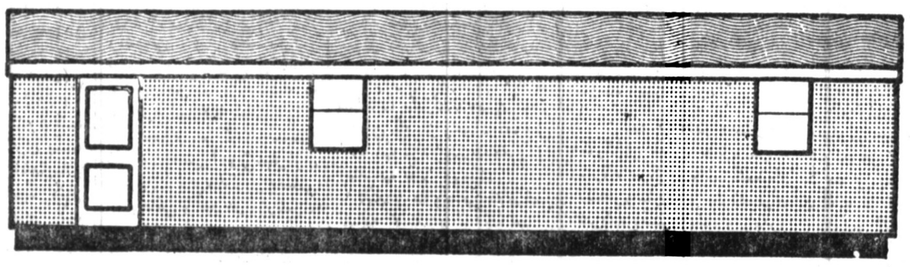

باهم به کمک زلزله زدگان بشتابیم

تعداد ٦٠ دستگاه اطاق پیش ساخته ۲/۳۰ X ۵/۳۰ که نصب هرکدام کمتر از ٦ ساعت طول میکشد مجهز به آشپزخانه، حمام توالت- دست‌شوئی وسیم‌کشی برق ساخت انگلیس درتهران موجود است که با ۲۰٪ کمتر از قیمت خرید جهت کمک به مصیبت زدگان طبس بفروش میرسد.

لطفاً با تلفنهای ۹۵۷۷۱۹-۹۵۷٤۰۹ تماس بگیرید.

بمناسبت آغاز سال تحصیلی
روزهای جمعه
کلیهٔ فروشگاههای کفش ملی
درسراسر کشور بازاست

نحوه افزایش حقوق کارمندان دولت

لایحه نهائی قانون استخدام کشور آخرین مراحل بررسی را درسازمان امور اداری و استخدامی کشور و نخستوزیری طی میکند و پس از افتتاح مجلسین این لایحه برای تصویب تقدیم میشود. در لایحه نهائی قانون استخدام کشوری به از میانبرداشتن تبعیضات و چندگانگیهای استخدامی ، از بین بردن ناهمآهنگی های موجود در مبانی پرداخت حقوق به کارکنان دولت ، متناسب ساختن حقوقکارکناندولت با حداقل معیشت زندگی و نیز توجه به تامین رفاه کارکنان دولت در دوران خدمت و آسایش خاطرآنان در هنگام بازنشستگی توجه شده است .

در لایحه نهائی قانون استخدام کشوری نحوه برقراری حقوق بازنشستگی کارمندان دولت تغییر کرده است و براساس ضوابط جدید هنگام بازنشستگی برای برقراری حقوق بازنشستگی جمع حقوق و مزایا مورد محاسبه قرار میگیرد. هماکنون از حقوق و مزایای کارمندان دولت بمیزان ۸٫۵ درصد برای بازنشستگی کسر میشود ، ولی در برقراری حقوق بازنشستگی فقط اصلحقوق مورد محاسبه قرار میگیرد. با احتساب مزایا در تعیین حقوق بازنشستگی یکی از مهمترین مشکلات کارمندان حل میشود، و دریافتی زمان اشتغال کارمند با دریافتی زمان بازنشستگی وی دیگر چندان اختلافی نخواهد داشت .

در طرح پیشنهادی که تهیه شده است قیدگردیده حقوق و فوقالعاده شغل کارمندان دولت یککاسه شود، از این دریافتی یک کاسه کسور بازنشستگیکسر گردد و در تعیین حقوق بازنشستگی نیز مجموع آن درنظر گرفته شود.

نحوه برداشت کسور

درضمن از بقیه مزایای کارمندان دولت مانند اضافه کار، فوقالعادههای بدی آب و هوا ، محرومیت از تسهیلاتزندگی وفوقالعاده محل خدمت و غیره کسور بازنشستگی برداشت نشود.

درضمن پیشبینی شده است که مقررات مربوط به بازنشستگی و وظیفه از متن لایحه نهائی قانون استخدام کشوریجداشود وبصورت یک مقرراتجداگانه درزمینه بازنشستگی و وظیفه برای تصویب تقدیم مجلسینشود.

بدینترتیب مقرراتمربوط به بازنشستگی برای کلیه دستگاههای دولتی یکسان میشود ویکنوع هماهنگی در بازنشستگی کارکنان دولت بوجود میآید.

ضمنا تبصره ماده ۷۴ قانون استخدام کشوری در مورد دادناختیار بهادارات دولتی برای بازنشستهکردن کارمندان که حداقل ۲۰سال سابقه خدمت دارند از متن لایحه نهائی قانون استخدام کشوری حذف شده است.

مقرراتجدید بازنشستگی کارمندان دولت نسبت به مقررات فعلی تغییر چندانی نکرده است . در لایحه نهائی قانون استخدام کشوری به مسائل رفاهی کارمندان دولت و نیز ارزشیابی آنانتوجهبسیاری شده و با تغییر ضوابط ارتقاء گروه ترتیبی اتخاذ گردیده است تا هر فرد در صورت احراز لیاقت و شایستگی بتواند به مقامات سطح بالا برسد و حقوقو مزایا برای کار مساوی در شرایط مساوی یکسانشود. همچنین هر کاری که انجام آن برای یک نیاز اجتماعی لازم است تولیدی محسوب میگردد و بنابراین سمت های اداری و ستادی باکار های فنی تفاوتی نخواهد داشت .

در زمینه مسائل رفاهی کارمندان دولت مقررات مرخصی کارمندان هم تغییر میکند و منبعد ایام تعطیل رسمی جزو روز های مرخصی کارمندان محسوب نخواهد شد و بدین ترتیب زمان مرخصی کارمندان افزایش مییابد.

برای ادغام فوقالعاده شغل و حقوق کارمندان دولت در یکدیگر جداول مختلف با ضرایب مختلف پیشنهاد شده است که پس از بررسیهایلازمدرسازمان برنامه و بودجه یکی ازاین جداول مورد تائید قرار خواهد گرفت و یکی ازاین جداول با ضریب ۲۰۰ریالی تهیه و پیشنهاد شده است.

درضمن درطرحپیشنهادی دیگر نیز که برمبنای حقوق و فوقالعاده شغل بطور جداگانه تهیه شده است جداولی با ضرایب جداگانه ۱۰۰ و ۱۲۰ ریالی نیز پیشنهاد شده است تا مورد بررسی قرار گیرد.

چنانچه حقوق و فوقالعاده شغلکارمنداندولت یککاسه شود و ضریب چنینجدولی ۲۰۰ ریال تعیین گرددمیزان حداقل و حداکثر حقوق کارمندان دولت درگروههای دوازدهگانه استخدامی در پایه یک و پایه پانزده بشرح زیر خواهد شد.

گروه یک حداقل بیست هزار ریال ، حداکثر ۳۲ هزار ریال. گروه دوحداقل ۲۲هزارو ۴۰۰ ریال و حداکثر ۳۵ هزار و ۵۴۰ ریال ، گروه سه حداقل۲۵ هزار و ۱۰۰ریال وحداکثر ۴۰هزارو ۱۶۰ ریال، گروه چهار حداقل ۲۸ هزار و ۶۰۰ ریال و حداکثر ۴۵ هزار و ۱۹۰ریال ، گروه پنج حداقل ۳۲ هزار و ۹۰۰ ریال و حداکثر ۵۱ هزار و ۳۲۰ ریال ، گروه شش حداقل ۳۷ هزار و ۸۰۰ ریال و حداکثر ۵۸ هزار و ۹۶۰ ریال ، گروه هفت حداقل ۴۴ هزار و ۲۰۰ریال و حداکثر ۶۸ هزارو۵۱۰ ریال، گروه هشت حداقل ۵۱ هزار و ۸۰۰ ریال و حداکثر ۸۰ هزار و ۲۹۰ ریال، گروه نه حداقل ۶۰ هزار و ۶۰۰ ریال وحداکثر ۹۳ هزار و ۹۲۰ ریال ، گروه ده حداقل ۷۱ هزار و ۵۰۰ ریال و حداکثر ۱۰۹ هزار و ۳۹۰ ریال ، گروه یازده حداقل ۸۲ هزار و ۸۰۰ ریال و حداکثر ۱۳۵ هزار و ۱۷۰ ریال ، گروه دوازده حداقل ۹۴ هزار و ۵۰۰ ریال و حداکثر ۱۳۶ هزار و ۵۵۰ ریال .

امروز همچنین گفته شد هرگونه تغییری که درجهت افزایش دریافتی کارمندان شاغل دولت گرفته شود دولت درجهت متناسبکردن حقوقبازنشستگان باشاغلین اقدام خواهد کرد.

برای سفته های واخواستی :

هژبر یزدانی ۷۰۰ میلیون تومان نقد به دادگستری پرداخت

باآنکه هژبر یزدانی در بازداشت بسر میبرد ، روز گذشته از طرف کسان وی مبلغ هفتصد میلیون تومان به دائره واخواست دادگاه شهرستان تسلیم شد تاباپت سفتههایواخواستیازطریق واریز به بانک ملی بحساب بانکهایصادراتوایرانشهر منظور گردد. این اقدامبدان جهت صورت گرفت کهطی دوروزگذشته بهدلیلاعتصاب کارکنان بانک ملی ایران تعدادی از سفته های بانک صادرات و بانک ایرانشهر که متعهد آنها هژبریزدانی بود ورقم آنها به هفتصد میلیون تومان می رسید واخواست شده بود.

هژبر یزدانی نیز با توجه به این موضوع و برای جلوگیری از هرگونه اقدام قانونی بانکی ظرف اینمدت کوتاه از طریق کسانشاقدام به تهیه مبلغ هفتصد میلیون تومان پول نقد نمود وآنرا به دائره واخواست دادگاه شهرستان تسلیم کرد تاپس از باز شدن بانک ملی به این بانک واریز شده و از اینطریق به حسابهای بانک صادرات و ایرانشهر منظور گردد .

تغییرات در مقامات عالی قضائی

امروز شایعه تغییرات در مقاماتعالیقضائی دردادگستری وسعت بیشتری پیدا کرد واز شخصیتهای قضائی برایتصدی مقامات مهم دادگستری نامبرده شد . حضور ناصر یگانهرئیس دیوان عالی کشور در دفتر کارش نشان میدهد که وی استعفا نداده است.

یک مقام آگاه توضیح داد ناصر یگانه رئیس دیوان عالی کشور قاضی نشسته است، و تاخودش استعفا ندهد، و یا اظهار تمایل نکند، امکان تغییر وی وجود ندارد.

این امر در باره بقیه قضات نشسته نیز صادق است.قضات نشسته را وزیر دادگستری نمیتواند تغییر دهد. اینکاریا بابازنشسته شدن قاضی یابا استعفا و یا باتمایل شخصی او امکانپذیر است .

کارکنان پست دست از کار کشیدند

وزیر پست و تلگراف و تلفن امروز اعلام کرد کهخواسته های کارکنان پست سراسر کشور در مورد کمک هزینه های زندگیوبالارفتن دستمزد های آنان با مقامات مسئول دولتی مطرح و قول مساعد گرفته شد .

باین ترتیبکارکنان پستباید مطمئن باشندکه خواسته های آنان در مورد کمک هزینه هایموردنظرشان جتماتصویب وباجرا درخواهد آمد .

کارکنان پست امروزسرکار خود حاضر شدند لیکن به عنوان اعتراضبه میزانحقوق و دستمزد های خود کار نکردند .

وزیر پست و تلگراف در مورد طرح افزایشکمک هزینه های زندگی و مزایای کارکنان پست گفت که این مسئله شامل تمامی کارکنان پست درسراسر کشور میشود و پرسنل پست باید مطمئنباشندکه درخواست آنها مورد بررسی و تائید مقامات مسئول قرار گرفته و نتایج آن بزودی اعلاممیشود.

خواسته های کارکنانپست ۹ مورد استکه اهم آنبشرح زیر میباشد :

۱ـ منفک شدن از شمول قانون دست و پاگیر استخدام کشوری یا حق ارتقاء برای کارکنان دیپلم وزیر دیپلم بدون هیچگونه قید و شرطی تاپالا ترینگروه استخدامی

۲ـ افزایش حقوق با در نظر گرفتن حداقل هزینه زندگی

۳ـ پرداخت مزایای شغلی معادل حقوق و بطور یکسان بدون در نظر گرفتن رسته .

۴ـ پرداخت فوقالعادهساعتی تا میزان ۱۱۰ ساعت در ماه برای کارکنان رسمی و پیمانی بطور صد درصد .

۵ـ تامین هزینه مسکنآنعده که فاقد مسکن میباشند تا ۵۰ درصد حقوق .

۶ـ پرداخت وام درازمدت مسکن و ضروری با بهرهکم

۷ـ بازپرداخت پایه های کسر شده .

۸ـ دو روز تعطیل در هفته مثل سایرقسمت هایوزارتخانه

۹ـ تبدیل وضع کارکنان پیمانی به رسمی با احساب سنوات خدمت پیمانی

در شیراز

شیراز ـ خبرنگار اطلاعات در پی اعتصاب کارمندان پست تهران ، کارمندانداره پست شیراز نیز امروزدست به اعتصاب زدند . آنها با اینکه در محل کار خود حاضر شدهاند اما از انجام وظایف و گرفتن نامه ها و بسته های پستی خودداری میکنند

صادرات نفت ایران افزایش یافت

تولید نفت خام ایران در شهریور ماه امسال نسبت به ماه گذشتهشش درصدافزایش یافت و برقم ۶٫۰۵۷٫۳۰۲ بشکه در روز رسید.

صادرات نفت خاموفرآورده های نفتی شرکت ملی نفت ایراننیز در ماه موردگزارش نسبتبهماه قبل از آنافزایش یافت و بطور متوسط بمیزان ۲۱۳٫۴۸۷ر۵ بشکهدر روز رسید فروش نفت به کنسرسیوم نیز بطورمتوسط بهشرکتهای بازرگانی عضو کنسرسیوم نیز بطورمتوسط روزانه ۲۱۳۰۲۱۵ بشکه بوده است که نسبت بهماقبل از آن حدود پنج درصد افزایش نشان میدهد صادرات مستقیم شرکت ملی نفت ایران نیز ۱۷۷۹۱۸۴ بشکه در روز نسبت بهماه قبل افزایش داشته است.این رقم شامل صادرات فرآورده های نفتی پالایشگاه آبادان نیز هست که به ۲۱۱۶۵۹ بشکه در روز بالغ میشود. صادرات نفت خام توسط شرکت های وابسته در شهریور ماه گذشته بمیزان ۳۰۴۰۸۸ بشکهدرروز رسید.

کارمندان و کارگران شرکت توانیر بندرعباس دست به اعتصاب غذا زدند

بندرعباس ـ خبرنگاراطلاعات کلیه کارمندان وکارگران شرکت «توانیر» بندرعباس وابسته به وزارت نیرو از بامدادپروز درمحل شرکت دست به اعتصاب غذا زدند.

اینعده که حدود دویست نفر هستند و راضی بهترک محل شرکت واقع درمنطقه مخانهسرخه ۱۶ کیلومتری بندرعباس نیستند تا پیش از ظهر امروز همچنان به اعتصاب غذای خود ادامه داده و خواستار رسیدگی به وضع خود بودند.

چندتن از کارمندان و کارگران اعتصابی درگفتگویی با خبرنگار ما اظهار داشتند علت اعتصاب ما نداشتن مسکن، نارسائیهایطبقهبندی مشاغل ، کمبود حقوق ، عدمپرداخت فوقالعادهشغل، وجود تبعیض بین کارکنان خارجی و داخلی و عدم اجرای وعدههای مدیران مسئول شرکت است

نمایندگان مهندسین ، تکنیسینها ، کارمندان و کارگران اعتصابی افزودند: مهندسین و تکنیسینهای خارجی پس از استخدام برای طی دورههای مختلف به کشورهای دیگر اعزام میشوند درحالیکه مهندسین وتکنیسینهای ایرانی ازاین امتیاز محروم هستند .

علاوه براین به کارگران بدون تخصص خارجی ، خانه ، وسایل زندگی و دیگر مایحتاج میدهند در شرایطی که کارگران ایرانی پس از سالها خدمتصادقانه در این منطقه گرم نه خانه دارند و نه امتیازاتی که کارگران خارجی از جمله افغانی و بنگلادشی از آن بهرهمند هستند.

کارگران شرکت توانیر ضمن تقاضاهای حقوق از دسترفته خود از مسئولین شرکتمیخواهند کهتعطیلات کارگری و کارمندی یکسان شود.

در حال حاضر کارمندان و کارگران شرکت تنهادست بهاعتصاب غذا زدهاند اما همچنان به کار خود مشغولند

اعتصاب کنندگان اعلام کردهاند چنانچه تا روزشنبه به خواستهای آنها رسیدگی نشود کار را نیز متوقف خواهند کرد

خبرهای کوتاه

معاونان جدید دانشگاه رضائیه

رضائیه ـ از سوی دکتر محمد صادق مبین رئیس دانشگاه رضائیه انتصاباتی بشرح زیر در این دانشگاه صورت گرفت :

مسعود کاربخش بسمت معاونآموزشیودانشجوئی، دکتر محمدجواد عابدی بسمت معاون پژوهشی و طرح و برنامه ریزی . دکتر محمد امیری اردلان بسمت مسئول امور دانشجوئی و سلف سرویس دانشگاه ، رئیس دانشگاه در مورد تعیین روسای جدیددانشکده ها گفت :

روسای دانشکده ها به روال آئیننامه جدید وزارت علوم و آموزش عالی تعیین خواهند شد .

رئیسموسسهتوانبخشی دانشگاه تهران

ازجانب رئیس دانشگاه تهران دکتر همایون امیر خسروی دانشیار تمام وقت دانشکده پزشکی و معاون موسسه عالی توانبخشی بسمت رئیس این موسسه منصوب شد

بازدید روزنامهنگاران پاکستان از روزنامه اطلاعات

هیاتی از روزنامهنگاران پاکستانی بمنظور بازدیداز ایران و بویژه مراکز خبری وتکنولوژی در مطبوعات ایران به سرپرستی انوار احمد مسئول اطلاعات و نشریات حکومت پاکستان دیروز وارد تهران شد .

این هیات مورد استقبال سفیر پاکستان در تهران ، کارمندان عالیرتبه این سفارت ،بعضیمقاماتوزارت اطلاعات و گروهی از روزنامه نگاران ایران قرار گرفتند .

اعضای این هیات که در چارچوب همکاریهایسنتو به ایران سفر کردهاند . دیروز از سازمانخبرگزاری پارس بازدید بعمل آوردند و امروز نیز قرار است از روزنامه اطلاعات و بعضی دیگر از مراکز ارتباطجمعی بازدید بعمل آورند .

اعضا این هیات پس از سفر کوتاهی به مشهد به تهران بازخواهند گشت و به آنکارا عزیمت خواهند کرد .

اعضای این هیئت عبارتند از محمداکبر اچکنزئی مدیر مجله اردوزبان بریشنا ، شورش ملک مدیر روزنامه جنگ راولپندی ، نسیم جفتائیدبیرروزنامهمورننیوز کراچی .

۱۸ دانشجو تبرئهشدند

۱۸ دانشجوئی که چهار روز به اتهام اخلال نظم و شرکت در تظاهراتمحاکمه میشدند ساعت ۱۲٫۳۰ دقیقه امروز بارایصادره ازسوی دادگاه تبرئه شدند .

توضیح

سخنگوی وزارتاطلاعات امروز اعلام داشت که در سازمان رادیو تلویزیونملی ایران هیاتی برای بازرسیو تحقیقات نیامدهاند .

شرفیابی

شاهنشاه آریامهر دیروز حضرت شیخ خالدبن صقر القاسمی ولیعهد راس ـ الخیمه را در کاخ سعدآباد پذیرفتند . حضرت ولیعهد راسالخیمه روزگذشته بدعوت رسمی دولت شاهنشاهی به کشور ما آمدند.

تقلیل ساعات منععبورو مرور در جهرم

شیراز ـ خبرگزاری پارس فرمانداریانظامی جهرم وحومه امروز اعلام کرد دهمنظور رفاه حال و آسایش بیشتر مردم وبنابه تقاضای عده کثیری از باغداران وموسسات باربری که فصل چیدن مرکبات و خرماو حمل آنها به بازار ها میباشد ساعتمنععبورو مرور مجددا پکساعتکاهش یافت و ازتاریخ ۵۷٫۷٫۱۱ ساعت ممنوعه از ساعت ۲۳ تاه صبح خواهد بود.

کمك عربستان به زلزله زدگان

صبح دیروز شیخ ابراهیم بکرسفیر دولتعربستانسعودی دردربارشاهنشاهی،درکاخنخست وزیری با آقای شریف امامی نخست وزیر ملاقات نمود.

دراینملاقات سفیر عربستان سعودی ضمن اظهار تاسف از واقعه تاسف بار طبس چکی بمبلغ ده میلیون دلار از طرف دولت عربستان سعودی جهت کمک به زلزله زدگان طبس تسلیم آقایینخست وزیر نمود.

سرقت دکتر ایرانی صحت نداشت

چندی قبل خبری داشتم که یکی از پزشکان ایرانی دریک فروشگاهلندن دستبهسرقتزد. خبربعداز آن که در یکیاز روزنامههایایرانی چاپ خارج درج شد حاکی بود که این اتهام بی اساس بوده وپزشک مذکوررا بی جهت متهم کرده بودندو موضوع سرقتصحت نداشته است.

معاون مدیر عامل هما

مدیر عامل هواپیمائی ملی اکبر ناظمیرابسمت معاون مدیر عامل «هما» در امور روابط عمومی انتخاب کرد وی فارغالتحصیل رشته مدیریت از دانشگاههایایران و آمریکا میباشد .

استعفاء

صبح امروز سعید قائم مقامی مدیر رادیو تهران مجددا استعفایخودرابسیم مقامات سازمان رادیو تلویزیون ملی ایران کرد. نخستین استعفای مدیررادیو تهران زمانی بود کهمهندس رضا قطبی از سمت خوددر تلویزیون استعفا کرد ، که آنزمان پذیرفته نشد

انتصاب

دکتر سروش تهرانیمشاور مدیر عامل رادیو تلویزیون ملی ایران بسمت مدیر عامل مرکز رادیو تلویزیون فارس منصوب شد .

این سمت را قبلادکتر صفاءالدین جهانبانیکه اینک بسمت معاون سیاسی ادیو تلویزیون ملی ایران انتخاب شده است .دارا بود.

ورود

آقایجهانگیر امیرحسینی عضو کانون وکلای دادگستری بتهران وارد شد .

کارگران بعضی قسمتهای شرکت نفت هنوز به اعتصاب ادامه میدهند

آبادان ـ خبرنگاراطلاعات علیرغم موافقت مقامات مسئول صنعت نفت باانجام خواستهای گروهی از کارگران تاسیسات صنعت نفت در آبادان که از چند روز پیش بعنوان اعتراض به مسایل حقوقی ورفاهی خود دست از کار کشیده بودند هنوز اعتصاب درچند واحد دیگر صنعت نفت از سوی کارگران ادامه دارد.

کارگران پیمانکاری تنظیفات شرکت ملی نفت آبادان که از بامداد دیروز اعتصاب کردهاند همچنان در اعتصاب بسر میبرند.

اینعده علاوه بر تقاضای اضافه دستمزد ، خواهان دریافت حق مسکن و سایر مسایل رفاهی هستند و اعلام کردهاند مادامی کهخواست هایشان انجام نشود ازرفتن به سر کار خود خودداری خواهند کرد.

کارگران پیمانکاریتنظیفات شرکت ملی نفت آبادان چند ماه پیش نیز بعلت عدمانجام خواستهایشان اعتصاب کرده بودند .

کارکنان سازمان تعاون و مصرف شرکت ملی نفت آبادان امروز دومین هفته اعتصاب خود را پشتسر گذاشتند در حالیکه بعلت پذیرفتهنشدن خواستهایشان ازسوی مقامات شرکت نفت از کارکردن خودداری می کنند.

اینعده خواستار برابری با سایر کارکنان صنعت نفت از نظر حقوق. مزایا وسایر خدمات رفاهی هستند.

همچنین کارگرانپیمانکاری های مختلف شرکتهاینفتی در جزیره خارک که از دو هفته پیش دست به اعتصاب زدهاند امروز وارد سومین هفته اعتصاب خود شدند.

طی اینمدت هیچگونه نتیجهای از مذاکرات کارفرمایان با نمایندگان کارگران اعتصابی بدست نیامده است .

از بعد از ظهر دیروز کارگران اداره حملونقل ، کارگاه مرکزی پالایشگاه آبادانوکارخانه بشکهسازی شرکت ملینفت و اداره تعمیرات که از چندروزپیش در اعتصاب بسر میبردند درپیمذاکرات مقاماتشرکت ملی نفت و انجام پارهای از خواستهایشان اعتصاب خود را شکستند وبهسرکار خود رفتند.

خواستهای کارکنان برق و آب

گروهی از کارکنان شرکت توانیر و نیروگاههای زیر نظراین شرکت مانندنیروگاه طرشت، شهریار و فرحآباد تهران و همچنین کارکنان برق تهران بعنوان اعتراض به میزان حقوق ودستمزد، دست از کار کشیدند.

بدنبال این اعتراض ، کارکنان شرکت های تولید و توزیع برق در سالن اجتماعات محل شرکتها و نیروگاهها اجتماع کردند و درخواست های خود رابا مقامات و مدیران شرکتها ونیروگاهها مطرح کردند.

یکیاز کارکنان نیروگاهدر تماس با روزنامه اطلاعات اظهار داشت: خواستهای ما منطقی است زیرا از ۲ سال پیش تاکنون اضافه حقوق دریافت نکردهایم و میزان حقوق و مزایایفعلی کارشناسان ، مهندسین ، کارمندان و کارگران شرکت توانیر و نیروگاههای تولید برق بهیچ وجه تناسبی با رشد قیمتها وافزایشهزینه ها ندارد علاوه براین درخواست تامین مسکن را نیز مطرح ساختهایم ، زیرا مبلغ زیادی از حقوق و دستمزدهاصرف هزینهمسکن می گردد .

کارمندان دراین موردگفتند: اعتراضکارکنانیروگاههای برق بانظم و ترتیب همراه است برنامهای در این زمینه تنظیم شده تا خللی درتولید و توزیع برق در سطح کشور پیش نیاید و شیفت های موظفکارهای خود را ادامه دهند .

ازسویدیگربعلتاعتراضات کارکنان توانیر، برق تهران و نیروگاههای برق صبح امروز در وزارت نیرو جلسهای بریاست مهندس مهدمینا وزیر نیرو تشکیل شد. دراین جلسه موضوع درخواست های کارکنان شرکتهاوموسسات وابسته بهوزارتنیرو مورد بررسی قرار گرفت .

درهمین جلسه میزاناعتبار لازمجهت افزودن برمزایای کارکنان شرکتها وموسسات وابسته وزارت نیروبررسی شد .

همچنین دیروز وزیر نیرو اعلام کرد افزایش مزایای کارکنان شرکتها وموسسات آب و برق برابر کارکنان شرکتمخابرات خواهدبود.

کارمندان برق منطقهای ساری اعتصاب کردند

ساری ـ خبرنگار اطلاعات کارمندان اداره برق منطقهای ساری از دیروز بهعنوان اعتراض به مسائل حقوقی و رفاهی خود دست از کار کشیدند .

اعتصاب کارمندان اداره برق امروز نیز ادامه یافت.

امروز همچنیندفترداران زن و مرد مدارس ساری بخاطر مشکلات اضافه کارو دریافت نکردن مزایااعتصاب کردند .

آنها در محل اداره کل اموزش و پرورشمازندران اجتماع کردند وخواستهای خود را عنوان کردند .

پیش ازظهرامروزمدیرکل آموزش و پرورش مازندران با دفترداران معترض به گفتگو و مذاکره پرداخت

اعتصاب کارکنان بیمارستان های معتادین

کارمندان و کارکنان بیمارستانهای معتادین ونک و چهارم آبان از امروز اعتصاب کردند و با ایستادن در راهروها از انجام دادن هرکاری خودداری نمودند.

مسئولان بیمارستانهای مذکور هماکنون مشغول مذاکره با اعتصاب کنندگان هستند تا این عده را که از انجام وظائف ، خودداری میکنند لااقل به اتاقهایشان هدایت نمایند

علت اعتصاب تقاضای پرداخت پاداشی به میزان ۱۵ روز حقوق است.

تقاضای کارکنان دانشکده پزشکی پهلوی

صبح امروز کاکنان دانشکده پزشکی پهلوی بعنوان اعتراض به حقوق وشکایت از وضع زندگی خودساعتی دست از کار کشیدند .

پرفسور باقری رئیسدانشکده پزشکی پهلوی در جمع کارکنان شرکت کردو با آنان درزمینه تصمیماتوسیع دولت برای افزایشحقوقو رفاه کارمندان دولت صحبت کرد بدنبال دادناین اطمینان کارکنان به سرکار خود بازگشتند .

خواستهای کارکنان رادیو و تلویزیون

امروز اطلاع داده شد ! کارکنان رادیو تلویزیون خواسته هایشان را تنظیم کرده و به صفاء الدین جهانبانی معاون سیاسی رادیو تلویزیون ملی ایران دادهاند تا به اینخواستهها رسیدگی شود در این نامه مسائل زیر درنظر گرفتهشده است .

۱ ـ مسئله پرداخت اضافه کار براساس قانون کار

۲ ـ افزایش اضافه حقوق

۳ ـ پرداخت پولهایی که تابحال بعنوان حق مسکناز حقوق کم میشده است و حل مسئله مسکن برای کلیه کارکنان رادیو تلویزیون .

۴ ـ یکی دیگر از موارد اعتراض کارکنان رادیو تلویزیون ملی ایران تعداد ۱۴۰ بورس سابقه استکه مشخص نیست طی این سال ها چگونه و به چه افرادی داده شده است

کارکنان رادیوتلویزیون ملی ایران درپایاننامهعنوان کردهاند که اگر به خواسته های آنها بویژه مسئلهمسکن سریعا رسیدگی نشود روز یکشنبه شانزدهم مهراعتصاب خواهند کرد .

رسیدگی به درخواست کارمندان شهرداری

امروز کسب اطلاع شد: گروهیاز کارمندان قسمت طرحوبرنامهریزی شهرسازی شهرداری پایتخت دست از کارکشیده و بعنوناعتراض در محل کار خود حاضر شده و تقاضای رسیدگی بهوضع اداریو استخدامی خود را کردند.

بدنبال دست از کارکشیدن این عده ساعت یازده وسی دقیقه بامداد امروز شورائی برای رسیدگی به درخواست های آنان تشکیل شده است.

کارگران دخانیات اعتصاب کردند

کارگران دخانیات ، از بامداد امروز دست ازکار کشیدند و تقاضا های خود را که مربوط به افزایش میزان حقوق وکاهشساعات کار میباشد ، باطلاع مقامات مسئول رساندند .

کارگران دخانیاتازمقامات مسئول خواستند کهساعات کار درهر شیفت ۶ ساعت گردد و روز های مرخصی سالانه از ۱۲ روز به یکماه افزوده گردد . کارگران خواستند که درایامهرخصی یک ماهه سالانه حقوق و مزایای ماهانهبهآنانپرداخت شود همچنین در اطلاعهای کهازجانب کارگرانداعتصابی دخانیات در تابلویاطلاعات نصب گردیده ، از دولت خواستهاند که به آنان مانند کارگران بخش خصوصی سود ویژه داده شود و از شمول مقررات کارگران دولتی که معاف از دریافت سود ویژه هستند خارج گردند . این اطلاعیه از وزارت کار خواسته شده است که حداقل دستمزد در قانون کار تجدیدنظر وبر اساس هزینه زندگی افزایش داده شود .

خبرنگار ما گزارش میدهد که بدنبال اعلام اعتصاب کارگران دخانیات،یکنماینده از وزارت کار جهت تبادل نظر با نمایندگان کارگرانبه کارخانه دخانیات اعزام شد وتاپایان وقت اداریمذاکره آنان ادامه یافت. درگزارش خبرنگار ما اضافه شدهاست که از امروز تولید و توزیع انواع فرآورده های دخانی متوقف گردیده است .

کارمندان بانك اعتبارات

کارمندان بانک اعتبارات ایران در تهرانو شهرستانها از صبح امروز بعنوان اعتراض به حقوق ومزایای خود دست به اعتصابزدند. کارکنان مذکور درخواست دارند که حقوق و مزایا و امتیازات رفاهی آناندرسطح کارکنان بانک مرکزیو بانک ملی ایران قرار گیرد.

آسیستانهای بیمارستان های دانشگاه آذرآبادگان اعتصاب کردند

تبریز ـ خبرنگار اطلاعات : آسیستان های بیمارستان های وابسته به دانشگاه آذرآبادگان از امروز به عنوان اعتراض به کمی حقوق خود دست به اعتصاب زده و از انجامکار خودداری کردند.

آنان که ۱۵۰ نفر هستندده روز پیشطی اعلامیهایاعتراض خود را تسلیم مقامات دانشگاه کرده و برای انجام خواستههایشان یک مهلت ۱۰ روزمقابل شده بودند که امروز در پایان این مهلت، دست به اعتصاب زدند.

آسیستانها بهنگام شروع بکار در بیمارستان ماهانه ۲۵۰۰ تومان حقوق دریافت میکنند که سالهای بعد هرسال بهمیزان ۱۰ درصد به حقوق آنها افزوده میشود.

رئیس دانشگاه آذرابادگان قول داده است خواستهای آسیستان ها را در جلسههیات امنای دانشگاه که امروز در تهران تشکیل میشود ، مطرح کند.

اعتصاب فرهنگیان (کرند) غرب

کرند ـ خبرنگار اطلاعات بدنبال اعتصاب فرهنگیان شهر های مختلف کرمانشاهان، فرهنگیان کرند نیز دست ازکار کشیدند و مدارس این شهراز سه روز قبل همچنان تعطیل است .

فرهنگیان کرند امروز درمقابل اداره آموزش و پرورش این شهر اجتماعکردند وخواستار ایجاد کانون معلمان و دادن سالن برای این منظور شدند.

درخواست برابری حقوق ومزایای کارمندان بیمه با بانک مرکزی

وزیر بازرگانی و رئیس مجمع عمومی شرکتسهامی بیمه ایران پیشنهاد کرد که حقوق و مزایای کارکنان شرکت بیمه ایران به نسبت افزایش حقوق و مزایای بانک مرکزی ایران ترقی کند.

در پیشنهاد وزیربازرگانی افزایش حقوق و بهبود مسائل رفاهی کارکنانشرکت که مورد تصویب هیاتعامل شرکت نیز قرار گرفته بشرح زیر پیشنهاد شده است:

۱ـ پیشنهاد افزایش وام مسکن با نظر موافق به مجمع عمومی شرکت بشرح زیر :

الف ـ حداقل وام مسکن خدمتگزاران به میزان ۲٫۵ میلیون ریال و کارمندان به مبلغ ۳٫۵ میلیون ریال .

ب ـ حداکثر وام ۷٫۵ میلیون ریال.

۲ـ موافقت میشود که مبلغ ۲۰ میلیون ریالاعتبار بوسیله قسمت حسابداری کل شرکت بلافاصله پس از ارائه و تصویب طرح در اختیار شرکت تعاونی کارکنان قرار گیرد.

۳ـ موافقت میشود که کمیته رفاه و همکاری به منظور بررسی و اظهارنظر نسبتبهمسائل رفاهیکارکنان شرکت ارائه طرحهای لازم تشکیل و سه نفر نمایندگان کارکنان شرکت در آن مشارکت نمایند . آئیننامه کمیته مذکور ظرف مدت ۱۵ روز تهیه و تصویبخواهد شد .

۴ـ پیرو موافقتی که راجع بهافزایش سرمایهبیمه عمر زمانی کارکنان شرکت بهعمل آمده طبق طرح و آئیننامهای که قسمت بیمه عمر و حوادث ارائه میدهد افزایش یابد.

بیمه خطراز کار افتادگی

ضمنابمنظور تامینهرچه بیشتر کارکنان وام گیرنده درمقابل خطر ازکار افتادگی دائم وطرحبیمه ماندهبدهکار ازکارافتادگی دائم با نظر محاسب فنی شرکت تهیه شده و بمرحله اجرا درآید.

۵ـ در مورد بیمهبهداشت کارکنان شرکت، علاوه بر تقلیل سهم بیمه شدگان از ۴درصد به ۱درصد موارد زیر در جهت رفاه همکاران و خانواده آنها تائید و تصویب گردید.

۱ـ تعرفه درمانی فعلی مورد تجدیدنظر قرار گرفته و افزایشی معادل ۲۵درصد درآن منظور شده است.

۲ـ در مورد بیماریهای سخت و اعمال جراحی مهم کلیه هزینههای درمانی و جراحی با نظر و تائید شورای پزشکی رسیدگی و پرداخت خواهد شد.

۳ـ مراجعهبکلیهپزشکان مراکز درمانی کشور برای بیمه شدگان شرکت آزاد می باشد و هزینههای درمانی با تائید اداره کل امور پزشکی و درصورت لزومبا تائید شورای پزشکی طبق تعرفه جدید قابل پرداخت خواهد بود .

تصادفبا دانش آموز

بیتوجهی اداره راهنمائیو رانندگی و مسئولان شهرداری تهران جان دختر دانش آموزی را بشدت به مخاطره انداخته است .

دیروز ـ ازیتا سیدین تهرانی دانش آموز سالاول تجربی مدرسه راهنمائی نظام مافی واقع در بزرگراه فرحزاد هنگام عبور از عرض خیابان بعلت برخورد بایک اتومبیل سواری بشدت مجروح شد و بلافاصله به بیمارستان منتقل شد حال این دختر بشدت وخیم است و زیر چادر اکسیژن قرار دارد یکی از مسئولینمدرسهنظام مافی به خبرنگار ما گفت : قبلا نیز یکی از کارکنان این مدرسه در همین محل زیر اتومبیل رفت و باآنکهبارها ازمقاماتشهرداریدرخواست کردهایم که بعلت وجود مدرسه در این بزرگ راه یک پل هوایی یا راهروی زیر زمینی احداثشودولیمعلوم نیست که چرا تاکنون در این مورد اقدامی صورت نگرفته و اگر اقدام فوریو موثری در این مورد انجام نگیرد باید منتظر حوادث دلخراش دیگری بود .

دانشگاه تهران ...

بقیه ازصفحه اول

و موسسات آموزش عالی صورت گرفتبرایتهیه مقدمات آغاز سال تحصیلی را ۱۵روز عقب کشیدند و شروع سال تحصیلی را روز پانزدهم مهر ماه اعلام کردند .

روز شنبه دانشگاه تهران کار خود را شروع نمی کند و مطابق سنت روز اول مراسم خاص آغاز سال تحصیلی برگزار میشود و از صبح روز شانزدهم کار این دانشگاه آغاز میشود .

در کلیه دانشگاه ها مقدمه کار شروعسال تحصیلی انجام شده ، برنامه ها تدوینگردیده و خلاصههمهدانشگاه هاآماده شروع سال تحصیلی شدهاند.

خبرنگار دانشگاهی مامی ـ افزاید که ثبت نام درکلیهمراکز آموزش عالی از دانشجویان سال های قبل وکسانی که امسالدرکنکور پذیرفتهشدهاند آغاز گردیده است .

عربستان برای زائران حج ایرانی محدودیت قائل نیست

وزیر حج عربستان سعودی اعلام کرد هیچگونه محدودیتی از نظر تعداد برای زائران ایرانی وجود ندارد.

بدنبال اعلام تصمیم دولت در باره اعلام آزادی مناسک حج ورفع محدودیت برای زائران خانه خدا از سال آینده ، نماینده سازمان رادیوتلویزیون ایران در عربستان سعودی با عبدالوهاب عبدالواسع وزیر حج سعودی در ریاضگفتگوئی بعمل آورد. وزیر حجسعودی

گزارش روز

موج مخالفت دانشگاهیان با لایحه استقلال دانشگاهها

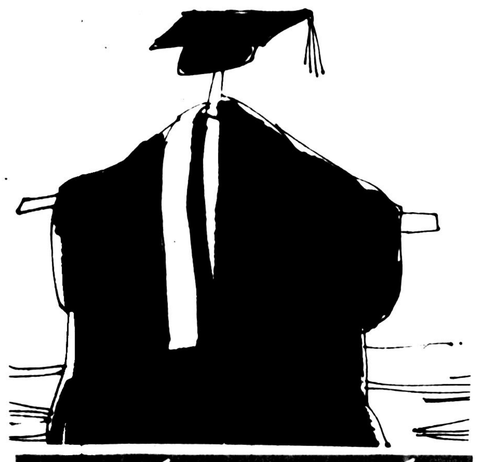

دانشگاه باید بدست دانشگاهیان اداره شود و وزارت علوم در امور آن نظارت داشته باشد، نه دخالت

لایحه استقلال دانشگاه، برخلاف آنچه تصور میشد با مخالفت شدید استادان و دانشیاران و استاد یاران دانشگاهها و موسسات علمی سراسر کشور روبرو شده است. اما وزیر علوم و آموزش عالی به استناد اینکه نظرات چهل ـ پنجاه مصاحبه کننده، نمیتواند نظر شش هزار کادر آموزشی کشور باشد، در ساعت شش بعداز ظهر دیروز با حضور احسان نراقی، رحمت حقدان و نمایندگان دانشگاههای تهران، علم و صنعت، آریامهر، سپاهیان انقلاب، آزاد، ملی، تربیت معلم، فارابی، مدرسه عالی پارس، فرح پهلوی جلسه ای تشکیل داد تا نظرات آنها را در باره لایحه استقلال دانشگاه جویا شود.

در این جلسه علیرغم تمام تلاشی که از سوی احسان نراقی بعمل آمد، صورت مجلسی تهیه شد که دران گفته میشود «همانطور که شورای دانشگاه صنعتی آریامهر در جلسه مورخ ۵۷/۷/۳ نظر رسمی خود را در باره لایحه استقلال دانشگاهها اعلام نموده است، این لایحه دارای اشکالات آنچنان اصولی است که قابل حک و اصلاح نمیباشد، لذا لازم است که این لایحه پس گرفته شود تا دانشگاهیان بتوانند مستقلا و پس از نظر خواهی اصولی لایحه استقلال دانشگاهها را تدوین نمایند».

این نظر، یعنی درخواست استرداد لایحه استقلال دانشگاه‌ها حتی در مجلس سنا هم عنوان شده است.

بدینگونه، در حال حاضر موضوع لایحه استقلال دانشگاهها، از مسائل مهم و مورد توجه استادان، دانشگاهیان، دانشجویان و کادرهای آموزش عالی و درنهایت از مهم‌ترین مسائل روز کشور است که نیاز به بحث و بررسی همه جانبه دارد. در این گزارش این مساله مورد بررسی صاحبنظران قرار گرفته و نظرات و پیشنهادات محافل دانشگاهی مطرح شده است

محافل دانشگاهی میگویند در حالیکه از استقلال دانشگاه و موسسات عالی آموزشی سخن میرود، عملا در طریق خلاف آن، در راه به بند کشیدن هرچه بیشتر اختیارات دانشگاهها و موسسات عالی، در راه افزایش نفوذ محافل اداری و سیاسی مملکت در امور دانشگاهها اقدام میشود. چرا که در اولین ماده حقیقی آن، یعنی در ماده ۴ لایحه استقلال دانشگاه‌ها که ظاهرا بایستی اساس استقلال دانشگاه‌ها را پایه ریزی کند آمده است که «هیئت امنای هریک از موسسات عالی علمی مرکب از یازده نفر خواهد بود».

اما ترکیب تشکیل و گرد آوری این یازده نفر، برخلاف آنچه که با سروصدای زیاد گفته میشود، دقیقا در دست وزیر علوم و آموزش عالی قرار گرفته است: یک نگاه ساده و زود گذر به بندهای الف و ب و ج و ماده بعدی آن، نشان میدهد که درهمه جا تلاش شده است تا بگونه های مختلف هیئت امنای دانشگاهها و موسسات عالی آموزشی بوسیله وزیر علوم و آموزش عالی انتخاب شود. و از آن جمله در بند الف ماده ۴ لایحه گفته شده است «صاحب نظران و شخصیت های علمی یا فرهنگی و سیاسی و اجتماعی که میتوانند در توسعه موسسه عالی علمی موثر باشند، به پیشنهاد وزیر علوم و آموزش عالی»

یکی از استادان دانشگاه در همین مورد به گزارشگر ما گفت: اولا بحث در این است که یک رجل سیاسی و اجتماعی چگونه و با چه ضوابط و معیارهایی میتواند در «توسعه موسسه عالی علمی موثر باشد» اگر در تشکیل هیئت امنای دانشگاهها یا مدارس امریکایی، افراد غیر علمی را بکار میگیرند و دخالت میدهند بخاطر آن است که از ثروت و سرمایه آنها یا از نفوذ معنوی آنها در راه پیشبرد هدف های موسسه علمی و آموزشی بهره بگیرند ولی در مملکت ما، هژیر یزدانی‌ها و رحیم علی خرم‌ها که نمیتوانند جای فوردها را بگیرند و بذل و بخشایش آنها را داشته باشند. اگر هم فرضا چنین افرادی در هیئت امنای دانشگاهها راه پیدا کنند نه فقط مسائل دانشگاه‌ها را درک نخواهند کرد، که به دانشگاهها و موسسات عالی هم، بصورت یک موسسه پیمانکاری و کسب درآمد نگاه خواهند کرد. حتی در چنین مواردی، با مقایسه موارد مشابه می توان گفت سعی خواهد شد تا فرزند بیسواد و بی استعدادرئیس فلان بانک را در دانشگاه و موسسه علمی بقبولانند تا در مقابل بتوانند وام های کم بهره دریافت کنند.

مسأله استادان غیررسمی

در بند «ب» قانون تصریح شده که «استادان و دانشیاران رسمی و یا مراتب معادل آنها...» حالا این سئوال مطرح میشود که چرا فقط استادان و دانشیاران رسمی، چرا نباید همه اعضای علمی، همه استادان تمام وقت و غیر تمام وقت، همه مدرسان و دست در کاران که بنحوی عضویت هیئت علمی موسسه عالی را تشکیل میدهند، حق انتخاب شدن داشته باشند؟ چه تفاوتی بین استاد تمام وقت یا استاد نیمه وقت وجود دارد؟ چون هریک از آنها براساس مسئولیتی که قبول کرده‌اند و درسی که انتخاب کرده‌اند در جهت پیشرفت و پیشبرد هدف های آموزشی دانشگاه یا موسسه عالی، زحمت میکشند، تلاش میکنند و حق دارند که در هیئت امنا هم شرکت کنند. وقتی که این استاد و دانشیار غیر رسمی میتواند به انتخاب همکارانش، به عضویت هیئت امناء راه یابد، چرا بیهوده در راه ورود این عنصر علمی و کوشنده، سدی پدید آوریم؟ آیا همین سد موجب نخواهد شد که او را نسبت به مسائل دانشگاه و موسسه علمی بی‌تفاوت و دلسرد بسازیم؟

اما یک ایراد دیگر هم دراین بند «ب» وجود دارد، چرا که در این بند هم مثل بند «الف»، تعداد اعضای انتخابی ظاهرا مشخص نشده است در حالیکه این دو بند را بگونه‌ای تنظیم کرده‌اند که عملا کار انتخاب اکثریت اعضای هیئت امناء در دست وزیر علوم و آموزش عالی باشد. چون کمی پائین‌تر، در ماده ۵ لایحه استقلال دانشگاهها گفته میشود «حد نصاب لازم برای انتخاب هر یک نفر عضو هیئت علمی جهت عضویت هیئت امناء وجود حداقل پنج نفر عضو واجد شرط در همان موسسه علمی است» یعنی استاد و دانشیار رسمی و بعد اضافه میکند «در صورت کمبود تعداد اعضای واجد شرط موضوع بند«ب» به نسبت کمبود، تعداد اعضای موضوع بند الف به ترتیب مقرر در بند ۴ افزایش می یابد».

حالا اگر قبول کنیم که تعداد اعضای واجد شرایط برای انتخاب شدن و انتخاب کردن در اکثریت موسسات عالی علمی کمتر از حد نصاب است بطور که در بعضی از این مدارس عالی حتی ۵ نفر استاد و دانشیار رسمی نداریم یا اگر هم داشته باشیم در معروف ترین دانشکده های قدیمی تعدادشان به بیست نفر هم نمیرسد آنوقت شم سیاسی یا زیرکی خاص تدوین کنندگان لایحه روشن خواهد شد. چون بجای آنها وزیر علوم و آموزش عالی از بین «صاحب نظران و شخصیت های علمی و فرهنگی و سیاسی و اجتماعی» یعنی افراد غیر دانشگاهی، عده‌یی را انتخاب خواهد کرد.

در تبصره ۲ ماده ۴ تصریح شده که وزیر علوم و آموزش عالی یا یکی از معاونان او، دبیر کل شورای مرکزی دانشگاهها و دبیر کل شورای پژوهش های علمی کشور و نیز استاندار محل پردیزه اصلی دانشگاه یا موسسه عالی «عضویت هیئت امناء را خواهند داشت». که این سه نفر الزاما افرادی خارج از اعضای کادر آموزشی و هیئت علمی موسسه عالی خواهند بود. اگر هم نماینده کارکنان رسمی اداری موسسه عالی علمی را هم احتمالا در زمره اعضای هیئت علمی موسسه به حساب آوریم باز هم اکثریت مطلق در دست وزیر علوم و افراد غیر دانشگاهی خواهد بود، چرا که از بین ۱۴ نفر اعضای هیئت امناء سه نفرشان را، افراد موظف اداری و پنج نفر دیگر را هم باز وزیر علوم و آموزش عالی انتخاب میکند. تازه این در صورتی است که دانشگاه یا موسسه عالی بتواند پنج نفر عضو واجد شرایط بند «ب» را داشته باشد، در غیر این صورت کمبود هایش را هم باز وزیر علوم از بین افراد غیر دانشگاهی انتخاب خواهد کرد. هم اینجا است که اعتراضات فراوان محافل دانشگاهی را برانگیخته است، چون دانشگاهیان معتقدند که دانشگاه باید بدست دانشگاهیان اداره شود تا بتواند استقلال عمل خود را در کلیه زمینه ها حفظ کند.

کدام هیأت امناء؟!

محافل دانشگاهی میگویند: سوای مساله چگونگی تشکیل هیئت امناء، عمده ترین ایرادی که در این لایحه به اصطلاح استقلال دانشگاهی دیده میشود ترکیب ماده دوازدهم آن است چون این ماده صراحت دارد که «برای ریاست موسسه عالی علمی دو نفر از شخصیت های برجسته علمی و فرهنگی از جانب هیئت امناء به وزیر علوم و آموزش عالی پیشنهاد میشوند....» و بحث اینجاست که از کدام هیئت امناء صحبت در میان است؟ هیئت امنایی که سوای وزیر علوم و آموزش عالی یا معاون او، اکثریت مطلق آن هم در دست وزیر علوم و آموزش عالی است؟ در این صورت چرا ریسمان را بدست هیئت امناء سپرده‌اند؟ بهتر نبود که صراحتا اختیار تعیین رئیس موسسه علمی را بدست وزیر علوم و آموزش عالی میدادند یا آنکه مصلحت در این دیده‌اند که در قالب کلمات و جملات دو پهلو، این اختیار را داشته باشند.

محافل دانشگاهی معتقدند همه اشکالات از روزی پدید آمد که روسای انتخابی دانشگاه ها و موسسات عالی علمی، جایشان را به روسای انتصابی دولتهای ۱۰ـ ۱۵ ساله اخیر دادند. همه اشکالات از روزی پدید آمد که یک وزیر برکنار شده اوایل حکومت ۱۳ ساله را به ریاست بزرگترین ستاد علمی مملکت، به ریاست دانشگاه تهران، منصوب کردند واو هم که دربین مردم بخصوص مراجع ومحافل اقتصادی کشور چندان نام واعتباری نداشت نخستین اقدامش بازنشسته کردن گروه بزرگی از استادان پرتجربه و قدیمی و پایه گذاران و طراحان دانشگاه بود، و این گروه را کسانی تشکیل میدادند که حاضر نبودند در مقابل منصوب نخست وزیر سابق سر تسلیم فرود آورند.

همین محافل میگویند: چه اشکال دارد که کار انتخاب رئیس دانشکده یا موسسه علمی را به کادر آموزشی یا هیئت علمی موسسه واگذار کنیم؟ آنهایی که بیشتر به روحیات و خلقیات هم آشنایی دارند و بیشتر مسئولیت ها و مشکلات موسسه را درک میکنند.

این نظام انتخابی بیش از سی سال در مملکت ما دوام داشت و در پرتو آن معروف ترین چهره های علمی مملکت به ریاست دانشگاه انتخاب شدند، کسانی که سخنان نابجای ظهیرالاسلام را در مجلس شورایملی، نوعی مداخله در کار دانشگاه دانستند و بلافاصله، در همانجا بعنوان اعتراض به این مداخله بیجا از وزارت استعفا کردند.

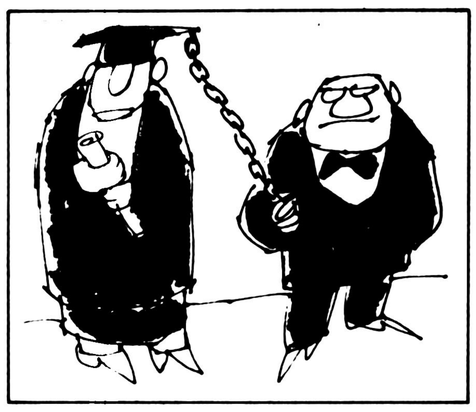

حرمت از دست رفته دانشگاه

گروهی از استادان دانشگاه میگویند مساله دیگر چگونگی تشکیل شورای مرکزی دانشگاهها و موسسات آموزش عالی کشور مصرح درماده چهاردهم لایحه است که نشان میدهد حتی به روسای انتصابی دانشکده ها و دانشگاه ها هم اعتماد نکرده‌اند و برای کنترل کار آنها و برای در دست داشتن اکثریت مطلق، مقامات انتصابی دیگری را مثل رئیس موسسه تحقیقات و برنامه ریزی، رئیس سازمان سنجش آموزش کشور، دبیر کل شورای پژوهش های علمی، دو نفر از شخصیت ها و مقامات مملکتی و یک نفر از روسای موسسات آموزش عالی به انتخاب وزیر علوم و آموزش عالی را نیز در آن راه داده‌اند.

محافل دانشگاهی میگویند برای آنکه دانشگاه استقلال و حرمت از دست رفته اش را بازیابد، باید نظام انتخابی، جایگزین سیستم انتصابی آن بشود. یعنی هیئت علمی و کادرآموزشی دانشکده ها، روسای دانشکده را انتخاب کنند و روسای دانشکده ها از بین خود، رئیس دانشگاه را برگزینند و جمع روسای دانشگاه ها و مدارس عالی نیز با حضور وزیر علوم و آموزش عالی، شورای مرکزی دانشگاه ها و موسسات عالی آموزشی را تشکیل دهند. فقط دراینصورت است که استقلال دانشگاه درعمل، نه درحرف و ادعا، تامین خواهد شد.

نظارت نه دخالت

دکتر عزالدین معنوی استاد دانشگاه ورئیس بیمارستان روزبه میگوید: لایحه جدید استقلال دانشگاهها، ضوابط و معیارهای تازه ای را در جهت این استقلال تعیین کرده که ازهرجهت درخورستایش است، اما ایرادات و نواقص عمده ای هم دارد که با هدف اصلی آن، یعنی استقلال دانشگاه منطبق نیست.

دکتر عزالدین معنوی سپس این پرسش را مطرح میکند که اگر منظور تشکیل هیئت امناء است، چرا شورای دانشگاه یا موسسه علمی را در نقش هیئت امناء ظاهر نسازیم؟ چرا کار دانشگاه را بدست دانشگاهیان نسپاریم و از آنها مسئولیت نخواهیم؟ چرا کار دانشگاه را بدست افراد غیردانشگاهی بدهیم که دراین زمینه تخصصی ندارند؟

عضویت وزیر دارایی یاسرپرست سازمان برنامه درهیئت امنای دانشگاه، همان اندازه تاثیر دارد که فرضا از یک استاد دانشگاه درمورد کارهای ساختمانی نظرخواهی کنند. اگر هدف این است که هیئت امنایی وجود داشته باشد. دستکم میتوانند بجای افراد غیردانشگاهی، دانشگاهیان بازنشسته را بعضویت آن بگمارند.

دکتر معنوی اضافه میکند: وزارت علوم و آموزش عالی باید درکار دانشگاهها و موسسات عالی آموزشی نقش هماهنگ کننده و نقش ناظر و یاری دهنده را داشته باشد، نه اینکه درنقش مداخله گر ظاهر شود و همه امور دانشگاه ها را بدست گیرد، این چیزی است که تجربه کرده ایم ولی نتیجه ای نگرفته ایم.

اختیارات هیأت علمی

دکتر بامشاد علوی استاد دانشگاه تهران میگوید: همه اعضای دانشگاهها اعتقاد دارند که باید روسای دانشکده ها و مدیران گروههای آموزشی مستقیما و بوسیله اعضای هیئت های علمی انتخاب شوند، حتی اگر قرار است که این هیئت امناء هم به شیوه امریکایی وجود داشته باشد، باید اعضای آن وسیله کادر علمی دانشگاه برگزیده شوند و همه اختیارات و مسئولیت های دانشگاهی مثل پرداخت وام ها و امکانات رفاهی، استخدام و ترفیع و امور مالی بوسیله هیئت علمی دانشگاه انجام پذیرد.

شورای دانشگاه علم و صنعت هم دراجلاس عمومی خود مفاد لایحه به اصطلاح استقلال دانشگاه ها را مردود دانست ونظرداد که این لایحه، دانشگاه را بیش از پیش نفوذ پذیر خواهد ساخت و راه دخالت دولتها را درامور مربوط به آن هموارتر خواهد کرد.

استقلال مالی و استخدامی دانشگاهها

یکی دیگر از استادان دانشگاه میگوید: اشکال بزرگ این لایحه، در ترکیب و تعداد اعضای هیئت امناء است چرا که تقریبا اکثریت مطلق هیئت امناء را وزیرعلوم و آموزش عالی انتخاب میکند. درصورتیکه اگر اکثریت هیئت امناء با دانشگاهیان باشد، دانشگاه بهتر میتواند درجهت پیشرفت علم ودانش وهدف های دانشگاهی خدمت کند. شاید هدف از تنظیم لایحه این بوده است که کاندیداهای مقامات مهم آینده کشور راحت تر وآسانتر بتوانند توسط اعضای انتصابی هیئت امناء درکار دانشگاه اعمال نظر کنند.

همین استاد اضافه میکند: مشکل دیگر این است که گفته اند اعضای انتخابی دانشگاه باید ازبین استادان ودانشیاران رسمی وتمام وقت باشد، درحالیکه این مساله صحیح بنظر نمیرسد چرا که حق استادان غیرتمام وقت یا استادان قراردادی را یعنی حق گروهی را که اکثریت کادر علمی دانشگاه را تشکیل میدهند، ضایع کرده اند.

این استاد اضافه می کند: درلایحه روی مسائل مالی خیلی زیاد تکیه شده است تا آنرا به رخ دانشگاهیان بکشند درصورتیکه اگر به دانشگاه استقلال کامل داده شود طبیعی است که استقلال مالی واستخدامی آن هم درمتن استقلال دانشگاه قرار خواهد گرفت.

استادان دانشگاه معتقدند که وزارت علوم وآموزش عالی باید، خیلی سریع وفوری این لایحه را پس بگیرد چون هرقدر که تلاش کنند تا آنرا درقالب «استقلال دانشگاه ها» درآورند، موفقیتی نخواهند داشت.

همین گروه میگویند وزیر علوم دریکی از مصاحبه ها ادعا کرد که اظهار نظر ۴۰ـ۵۰ دانشگاهی نمیتواند معیار ارزیابی شش هزار نفر اعضای علمی دانشگاههای سراسر کشور باشد، اما ایشان باید بدانند که همین گروه نمایندگان کلیه دانشگاهیان هستند، چرا که اکثریت دانشگاهیان درهمه جلسات هیئت های علمی یا بگونه های دیگر با این لایحه به شدت مخالفت کرده‌اند.

تورهای پائیز وزمستان ۱۳۵۷

باخدمات ویژه تاپ تورز وقیمتهای ارزانتر

لندن
۱۴روز اقامت در لندن
حرکت هرجمعه قیمت ـ/۶۴۷۰۰ ریال

اروپا
پانزده روزاقامت در رم ، لندن ، پاریس
حرکت هرپنجشنبه قیمت ـ/۷۹۵۰۰ ریال

۳هفته ۳شهر
سه هفته اقامت در لندن ، پاریس ، رم
حرکت هرجمعه قیمت ـ/۸۹۶۰۰ ریال

بانکوک
۹روزه اقامت در بانکوک ـ پاتایا
حرکت هر پنجشنبه قیمت ـ/۵۸۷۵۰ ریال

اکیده
۱۴ روزه اقامت در بانکوک ، پاتایا ، هنگ کنگ ، توکیو
حرکت هر پانزده روز یکبار روزهای یکشنبه قیمت ـ/۱۱۵۰۰۰ ریال

فوجی یاما
۲۲روزاقامت در بانکوک ،پاتایا ،سنگاپور ،توکیو ،کیوتو ، سئول ، هنگ کنگ
حرکت هر ماه یکبار ، روزهای پنجشنبه قیمت ـ/۱۳۹۰۰۰ ریال

گلدن گیت
۲۱ روزاقامت در نیویورک ، واشنگتن ، میامی ،لوس آنجلس ، لاس‌وگاس ، سانفرانسیسکو
حرکت هر پانزده روز یکبار ، روزهای سه شنبه قیمت ـ/۱۵۹۴۰۰ ریال

تاپ تورز بهترین راه جهانگردی

برای کسب اطلاعات بیشتر و دریافت کتابچه:
آژانسهای مسافرتی وجهانگردی درتهران وشهرستانها مراجعه فرمائید

37.AE.8

آگهی استخدام

دانشگاه صنعتی آریامهر اصفهان عده‌ای ماشین نویس لاتین را از طریق امتحان و مصاحبه به همکاری دعوت مینماید، واجدین شرایط می‌توانند جهت کسب اطلاعات لازم باداره کارگزینی دانشگاه مراجعه یا به نشانی صندوق پستی شماره ۶۹۳۴ مکاتبه نمائید.

م الف ۱۰۸۰

بانک اعتبارات ایران

اگهی استخدام بانک اعتبارات ایران جهت شعبه شهرستان اراک

بانک اعتبارات ایران تعدادی کارمند محلی که واجد شرایط زیر باشند استخدام مینماید:

۱- تابعیت : ایرانی
۲- سن: حداکثر ۲۵ سال
۳- تحصیلات : دیپلم
۴- وضعیت نظام: داشتن برگ معافی غیرپزشکی یا معاف دائم
۵- زبان خارجی، آشنایی به زبان فرانسه یا انگلیسی

داوطلبان واجد شرایط تقاضای خود را با ذکر کلیه مشخصات و آدرس کامل همراه با یک قطعه عکس تا تاریخ ۱۳۵۷/۷/۱۰ به تهران صندوق پستی شماره ۱۶۳۹ اداره کل کارگزینی ارسال دارند.

باکمال خرسندی افتتاح مرکز رزرواسیون هایت اینتر نشنال واقع در هایت کراون تهران را باطلاع میرسانیم .
برای رزرو درهتلهای : هایت عمر خیام ، هایت خزر و هایت تاج تهران با این مرکز تماس بگیرید .

هایت خزر
ایران ، چالوس ، نمک آبرود ، صندوق پستی ۹۹
تلفن : ۲۰۰۲/۶ (۰۲۴۵۱)
تلکس : ۲۱۵۸۰۸

هایت تاج تهران
تهران ، اوین ، بزرگراه ونک ، هتل تاج تهران
تلفن : ۲۹۷۰۲۱/۹

هایت عمرخیام
ایران ، مشهد ، خیابان فرح
تلفن : ۳۲۰۰۱ (۰۵۱)
تلکس : ۵۱۲۰۱۰

بنیانگذار: عباس مسعودی
صاحب امتیاز و مدیر: فرهاد مسعودی
سال پنجاه و سوم
محل اداره: خیابان خیام. ساختمان اطلاعات
تلکس ۲۱۲۳۳۶ ـ تلگرافی: اطلاعات. تهران
تلفن ۳۲۸۱

سخن روز

حزب آری، اما کدام حزب؟!

درباره «حزب» هنوز حرفهای زیادی ناگفته مانده است.

در مقاله گذشته اشاره کردیم که حزب یکی از ستون های اصلی دموکراسی است و این بدان معناست که دموکراسی بدون حزب نه قوام میگیرد و نه دوام میکند.

همچنین گفتیم یک دلیل عمده از دلایل مختلف پا نگرفتن و پایدار نماندن احزاب در کشور ما این بوده است که اکثر احزاب گذشته از ابتدا روی پایه و اساس صحیحی بنا نشده بودند.

تعدادی از احزاب گذشته «حزب شخصی» بودند. این قبیل احزاب بوسیله شخص یا اشخاصی تشکیل میشوند که یا میخواستند بوسیله حزب نفوذی کسب و یا نفوذ خود را تثبیت کنند. تعدادی از احزاب در شرایط خاصی مانند قارچ از زمین سبز میشدند و عمرشان نیز مانند قارچ کوتاه بود. تنها اثر اینچنین احزابی بی اعتبار کردن مقام و عنوان حزب و دامان زدن به تشنج و تشتت و آشفتگی محیط سیاسی کشور بود.

بالاخره تعدادی هم احزاب دولتی داشته‌ایم. احزابی که بوسیله دولتها، با پول دولت و بهره گیری از امکانات دولتی تشکیل میشدند. طبیعی است که هدف آنها نیز چیزی جز تقویت دولت و مقابله با مخالفان و مدعیان نبود. احزاب دولتی در شرایط مختلف و با عناوین متفاوت تشکیل شده و هر کدام به راهی رفته‌اند اما چنان که میدانیم سرنوشت همه آنها یکسان بوده است.

پس حزبی که کشور بدان نیاز دارد هیچکدام از این قماش احزاب نیست. اگر اشخاصی هستند که هوس لیدری و رهبری دارند و زمان را برای تشکیل حزب و در حقیقت دارو دسته راه انداختن مناسب یافته‌اند خودشان میدانند. ولی دستگاه مدیره و عاقله کشور حیف است که ذهن خود را متوجه این قبیل احزاب کند و از آنها انتظار معجزه داشته باشد. تجربه یی را که بارها به ناکامی انجامیده است چه ضرورت دارد دوباره و ده باره تکرار کنیم.

بعقیده ما باید راه را برای تشکیل احزاب ملی ـ بمعنای واقعی کلمه ـ هموار ساخت. احزابی که زادگاه فکر و اندیشه باشند. احزابی که ارکان های ملی را تقویت و حراست کنند. احزابی که بتوانند عناصر پاکدامن و شریف و آرمانخواه و خوشفکر و علاقه مند به سرنوشت ملت و کشور را جذب کنند. احزابی که از عهده تجزیه و تحلیل مسائل و رویدادها برآیند. احزابی که بتوانند برای مملکت «سیاستمدار» تربیت کنند و مالا جریان های سیاسی و اقتصادی و اجتماعی را در مسیر خیر و صلاح کشور پیش ببرند یا به زبان ساده تر افکار و احساسات عامه را بنحوی که مصلحت عمومی اقتضا میکند شکل بدهند.

تفسیر سیاسی روز

پیشنهاد عراق برای کمک به مصر (بلوف سیاسی یا حقیقت؟)

دکتر علیرضا نوری زاده

سخنان طارق عزیز یکی از اعضای مثلث رهبری عراق درباره آمادگی این کشور در اعزام نیروهای مسلح عراق به سوریه برای نبرد با اسرائیل، و پیشنهاد او درباره ایجاد صندوق ۹ میلیاردی کمک به مصر توسط کشورهای ثروتمند عرب، برای بازگرداندن مصر به خانواده عربی، و لغو موافقتنامه «کمپ دیوید»، اگر چه در آغاز بصورت یک حمله تبلیغاتی از سوی عراق تلقی شد ولی با سفر «صدام حسین» معاون شورای انقلاب عراق و مرد نیرومند نظام بعثی به عربستان سعودی برای جلب موافقت رهبران این کشور نسبت به طرح عراق، بنظر میرسد اینبار بغداد واقعا تصمیم دارد پا را از مرحله حرف فراتر بگذارد. عراق با آنکه همیشه بعنوان مخالف هر نوع مذاکره با اسرائیل، موضع سختی داشته است، ولی بسبب عداوت با سوریه، وارتباط پنهانی که بین نظام بعثی عراق و مصر وجود دارد هیچگاه شاهد حملات مستقیم این کشور به مصر و شخص سادات حتی هنگام سفر او به بیت المقدس نبوده ایم. واکنش دولت عراق در برابر کوششهای آشتی جویانه سادات با اسرائیل همیشه بر این اصل استوار بوده که سادات و اسد هر دو به یک نسبت باید محکوم شوند چون هر دو قطعنامه های شورای امنیت و سازمان ملل متحد را در مورد اراضی اشغالی پذیرفته‌اند. و پس از جنگ رمضان نیز هر دو در مذاکرات صلح شرکت کرده‌اند منتها چون نصیب مصر از این مذاکرات چربتر بوده، لذا سوریه در نیمه راه قهر کرده است. از نظر عراق محکوم کردن سادات و مصر، باعث انزوای بیشتر این کشور و پناه جستن تا گردن در گردابی است که امریکا واسرائیل برای مصر بوجود آورده‌اند. شاید بدلیل همین باور بود که عراق همزمان با محکوم کردن مذاکرات کیلومتر ۱۰۱ جاده سوئز، هزاران کشاورز، کارگر، معلم و استاد مصری را در خاک خود جای داد تا بدینوسیله باری از دوش اقتصاد در هم شکسته و ویران مصر بردارد. در این مورد عدم حضور عراق در دومین کنفرانس کشورهای عضو جبهه پایداری و مبارزه (سوریه، لیبی، الجزایر، یمن جنوبی، سازمان آزادیبخش فلسطین) و شانه خالی کردن از امضای قطعنامه نخستین نشست رهبران عضو این جبهه نیز نشانه‌ای بود بر اینکه عراق قصد آزار سادات و مصر را ندارد.

در حال حاضر، بسبب آنکه سادات همه حامیان خود را در جهان عرب از دست داده است و حتی، کسانی چون ملک حسن و ملک خالد به او پشت کرده‌اند شاید اقدام عراق قدمی در این جهت باشد که تا حدودی برای سادات تجدید اعتبار شود. اما باید دید خود سادات حاضر است از راه رفته بازگردد، و پیوندهایش را با اسرائیل و امریکا ببرد. نخستین واکنش نیمه رسمی رژیم سادات، مقاله‌ای است که در روزنامه نیمه رسمی «اهرام» بچاپ رسیده است در این مقاله ضمن بررسی پیشنهاد عراق اشاره شده است که کار دولت عراق جنبه تبلیغاتی دارد و بیشتر برای آزار رساندن به سوریه است. با توجه به نوشته روزنامه «اهرام» می توان دریافت که فرو رفتن دولت مصر در گرداب مذاکرات، و بسته شدن دست و پای این دولت در برابر تعهداتی که برابر اسرائیل و امریکا دارد، تا آن حد است که تغییر موضع این کشور بدون تغییر رهبری آن امکان پذیر نیست. اما حسن کار عراق در این است که از این پس بهانه های رهبر مصر را در مورد علل اشتیاق توام با اجبار او برای پایان دادن به مخاصمه مصر و اسرائیل بی اعتبار میسازد. تا دیروز سادات به این بهانه که ملتش از جنگ خسته شده، اقتصادش از بین رفته، و اعتبار بین المللی کشورش متزلزل شده، حمله صلح خود را توجیه میکرد. ولی از این پس ملت او سوال خواهد کرد که چگونه رهبر مصر حاضر میشود کمک برادران عرب را رد کند. و در مقابل صدقه هائی را که در برابر هر دلارش بخشی از اعتبار ملتی کهنسال از بین میرود، و تعهد استعماری تازه‌ای بدوش ملت زجر دیده مصر گذاشته میشود، این همه مشتاق و آماده است؟!

کدام قانون مطبوعات «۲»

حکایت سنگ بستن و سگ گشودن

محمد حیدری

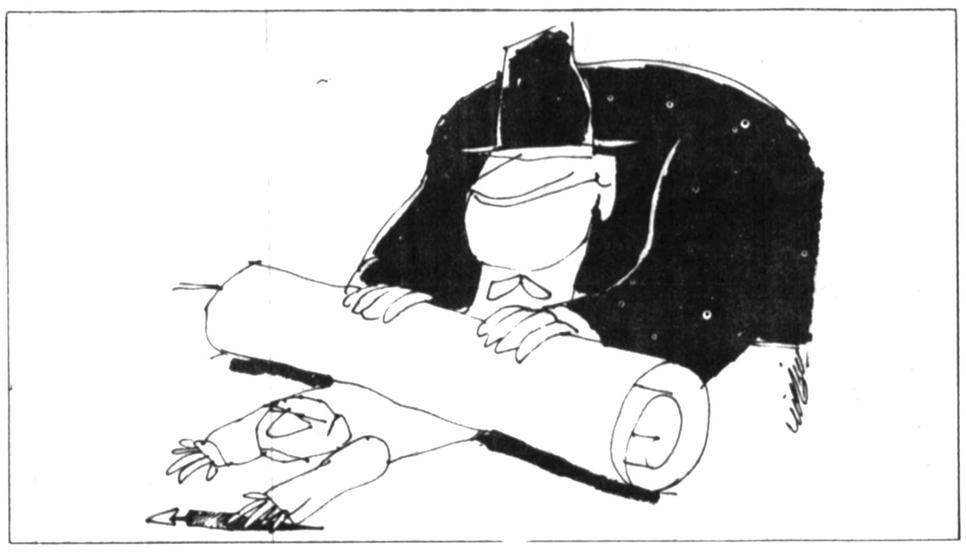

اگر حتی نص صریح قانون اساسی را در مورد مطبوعات ندیده بگیریم، و بخواهیم برای تعیین حدود و ثغور آزادی مطبوعات قانون بنویسیم، نخست باید کار برد وسائل ارتباط جمعی نوشتاری را بررسی کنیم.

من برای مطبوعات، برحسب آنکه دولت‌ها چه میخواهند و چه تمایلاتی دارند ۳ کاربرد کاملا متفاوت قائلم:

نخست: مطبوعات ابزاری باشد کاملا تحت کنترل دولت و در خدمت آن، نظیر مطبوعاتی که در ۲۰ـ۲۵ ساله اخیر داشته‌ایم. و یا نظیر مطبوعات کشورهائی که نظام حکومتی پرولتاریائی دارند... و بالاخره مطبوعات کشورهای تحت سلطه دیکتاتوری‌ها (خاصه در نظام سرمایه‌داری).

دوم: مطبوعاتی که صرفا منعکس کننده رویدادها باشند و هیچگونه نقشی در تشریح و تنقید مسائل اجتماعی ـ سیاسی ـ فرهنگی و اقتصادی نداشته باشند.

و سوم: مطبوعاتی که علاوه بر داشتن اختیار برای انعکاس نامحدود رویدادها، از حق افشاگری، تنقید و خرده گیری بر کارهای دولت و سازمانهای عمومی و نیز افراد برخوردار باشند.

با تجزیه و تحلیل این ۳ کاربرد است که می توان اقدام به نوشتن قانون و آئین‌نامه با هدفی خاص برای مطبوعات کرد. در عین حال، شرایط کنونی کشور ما بهترین فرصت را به دست داده است تا با آگاهی و روشن بینی کامل، نظامی را برای مطبوعات برگزینیم که در نهایت، از این وسیله ارتباط جمعی بهترین استفاده ها در جهت حفظ و توسعه منافع ملی بشود.

مطبوعات ما، در دهه‌های اخیر، و بویژه از سال ۱۳۴۰ به اینطرف از نوع مطبوعاتی بودند که درشق نخست رده بندی سه گانه کاربرد مطبوعات بر شمرده شد. آن نظام حکومتی ۱۳ ساله که اینک طشت رسوائی و شکست‌ها و بدکاری‌هایش به صدا درآمده، از مطبوعات ابزاری ساخت کند و ضعیف و ذلیل. این مطبوعات فقط از لحاظ آنکه کاغذی بود چاپ شده و هر بامداد و شامگاه، یا هفته و ماه، بر بساط روزنامه نویسی عرضه میشد، «مطبوعات» بود، وگرنه دیگر واجد هیچ یک از مختصات لازم برای یک مطبوعات سالم و پویا نبود. بدبختی حتی تا آنجا رسید که این مطبوعات از خصیصه نوع اول هم برخوردار نبود، یعنی با آنکه تحت کنترل مطلق دولت بود، شانس این را نداشت که چون جراید کشورهای بلوک شرق، هم صرفا منعکس کننده سیاست دولت‌ها باشد و هم از مجرای دولت تغذیه شود و نقطه نظرها و سیاست‌های آن را کلیشه کند. بلکه از سوئی دولت تظاهر به آزاد بودن مطبوعات می کرد، و از سوئی درنهان می خواست مطبوعات دقیقا خط مشی تعیین شده از سوی دستگاههای دولتی را تعیین کند، بی آنکه حتی یک منبع دولتی باشد که اطلاعات موردنیاز برای تعقیب خط مشی دولت را ارائه دهد و مسئولیت این اطلاعات را هم خود به گردن بگیرد.

بدین لحاظ، بارها پیش آمد که یک نشریه حتی بخاطر انعکاس نقطه نظرهای دولت هم مورد مواخذه قرار گرفت و جریمه پس داد، زیرا که شب، مثلا دستگاه تبلیغات مملکت اطلاعاتی را در یک مورد بخصوص به مطبوعات تحمیل می کرد که چون عبارات، کلمات و یا مفاهیم آن مطابق ذوق و سلیقه مسئولان دستگاههای بالاتر نبود، صبح جراید مجبور بودند بابت همان خبر تحمیلی هم کفاره پس بدهند.

بدین ترتیب، حکومتی که بنای کار خود را بر اداره مطلق و بی چون و چرای مملکت گذارده بود، همزمان با کوروکر کردن قوه مقننه، و بی اثر کردن قوه قضائیه، تنها ابزار باقی مانده برای نقد اعمال متصدیان و دستگاههای مسئول عمومی را نیز بی اثر ساخت و شرایطی فراهم آورد که هیچ عاملی نتواند حتی بر پیش پا افتاده ترین جریانات انگشت بگذارد، چه رسد به اینکه نقش تعدیل و تصحیح کننده داشته باشد.

در چنین شرایطی بود که تمام درهای امید به روی مردم بسته شد و مشتی حکومت گر سالهای متمادی هرچه خواستند و توانستند کردند، بی آنکه ابزاری برای بازگوئی و تصویر سازی اعمال آنان وجود داشته باشد. حال آنکه اگر مطبوعاتی آزاد وجود می‌داشت، و اگر نویسنده و خبرنگار بجان ایمن بودند، بسیار جنایت‌ها و خیانت‌ها، دزدی‌ها و رشوه خواری‌ها بموقع برملا میشد. در همین سالها ـ و به رغم ادعاهای کسانی که دستی از دور بر آتش داشته‌اند و اینک بی کمترین اطلاعی، به داوری درکار مطبوعات نشسته‌اند ـ بسیاری از همین دست اندرکاران مطبوعات بارها کوشیدند شمه‌ای از آنچه را در مملکت می گذشت منعکس کنند، اما هر بار با ایشان رفتاری شد که با یک جاسوس وطن فروش میشود ـ و حتی بدتر از آن ـ، و اگر آنها که فاتحه به کشور خواندند و اکنون فقط تنی چند از آنان درتوقیفند، جز این با مطبوعات می کردند، اسباب حیرت بود!! دراغاز مقاله نوشتم برای نوشتن یک قانون مطبوعات، نخست باید کاربرد مطبوعات را شناخت. کاربرد مطبوعات در ایران، با رژیم و قانون اساسی آن، همانست که کشور را در ۲۰ـ۲۵ ساله اخیر از آن محروم کردند. کاربرد مطبوعات در ایران، صرفنظر از آزادی برای انعکاس نامحدود اخبار، نقد دائم و بی امان رفتار و کردار سازمانها و دولتمردان است. حقانیت این کاربرد را نویسندگان قانون اساسی در ۷۳ سال پیش درک کرده بودند و بر همان اساس برای نقش مطبوعات چنان مواد و تعاریف رسا و جامعی برجا گذاشتند که مطبوعات اندکی پس از طلوع نهضت مشروطیت بحق رکن چهارم مشروطیت نام گرفت.

نویسندگان قانون اساسی در ۷۳ سال قبل، با باریک بینی و آینده نگری شگفت انگیزی نقش مطبوعات را در رژیم مشروطه سلطنتی ایران تعیین کردند. این نقش را به دو بخش کلی می توان تقسیم کرد. یکی از دو نقش کمک به قوای مقننه و قضائیه از طریق دادن اطلاعات به اعضای این دو قوه از یک سو، و حمایت از حفظ حریم این دو قوه از دخالت قوه اجرائی از سوی دیگر است. نقش دیگر، نظارت بر جریانات اجتماعی و بازگوئی و بازنویسی افراط و تفریطها، ناپسامانی‌ها، کج روی‌ها و اشتباهات عمد و غیر عمد مسئولان وزعمای قوم است. (البته ارشاد افکار و گسترش فرهنگ و بالا بردن آگاهی عامه را فراموش نکرده ام).

علی رغم این رسالت صریح و شریف، مطبوعات در تمامی عمر مشروطه ایران همواره در محاق تعطیل و فشار و سانسور بوده اند، اما هیچگاه بر مطبوعات ـ و در غایت به ملت ایران ـ ستمی روا نشد که در ۲۰ـ۲۵ ساله اخیر اعمال شد. مصداق بستن سنگ و گشودن سگ، مصداق حال و روز مطبوعات و خودکامه‌ها در ۲۰ـ۲۵ ساله اخیر است. مطبوعات را به قید کشیدند و دست متجاوزین و جنایتکاران و خیانتکاران را بر ملک و ملت باز گذاشتند. که حاصل آن است که می بینیم و شاهدیم که کار کشور و مردم به کجا رسیده است.

بر اساس همین تجارب است که برای مطبوعات باید قانون و آئین نامه نوشت. قانون باید قانونی باشد که بشرحی که درقسمت اول این مقاله نوشتم، نخست به حفظ حرمت، آزادی وشرف مطبوعات ناظر باشد وسپس به جزئیاتی نظیر چگونگی دادن امتیاز ولغو آن ـ وامثال این امور ـ بپردازد. کسی که ازلزوم رعایت قوانین سخن می گوید، نمی تواند خواهان بی قانونی باشد، و برهمین اساس هیچ روزنامه نگار وهیچ طالب آزادی ـ واقعی نیست که نخواهد بر کار مطبوعات ضابطه حاکم باشد... هیچ انسان شرافتمندی منکر این نیست که انتشار مطبوعات نباید آنقدر بی قید باشد که هر آدم مغرض، بی شعور، بی صلاحیت، خائن یا سوء استفاده گری بتواند آزادانه و تحت لوای آزادی و قانون اساسی هر چه خواست منتشر کند و نه به جان و شرف افراد پایبند باشد و نه به صلاح کشور و مملکت. اما همین آدم‌ها، متقابلا خواهان آن هستند که آزادی و حرمت مطبوعات، و سلامت و حیثیت دست اندرکاران مطبوعات تضمین شود. آنچنان تضمینی که هر روزنامه نگاری، حتی دربدترین شرایط، بتواند بی واهمه از قید و بند، وظیفه‌ای را که قانون اساسی به او تفویض کرده است، انجام دهد. برای مطبوعات ایران، و دست اندرکاران این مطبوعات، هرگز چنین تضمینی وجود نداشته است ونداردومتاسفم که بگویم در لایحه‌ای که بعنوان قانون اینده مطبوعات تدوین کرده اند، اندک تضمینی دیده نمیشود، بلکه حتی بعکس، و بشرحی که در دهها مقاله و اظهار نظر دست اندرکاران مطبوعات دریکی دو هفته اخیر آمده، درجای جای این لایحه، بجای تضمین، تضییق دیده میشود.

تمام

انتقال مرکز استان به اراک عجولانه بود

دکتر طهمورث فروزین

مدتی است که مرکز استان مرکزی بدون حساب دقیق وبدون در نظر گرفتن مشکلاتی که در این راه بوجود میآید به اراک منتقل شده است واستاندار فعال استان مرکز مجبور است، هفته ای چهار پنج روز در اراک ودو سه روز در تهران باشد.

شهر اراک برای کارمندانی که در ادارات استان مرکزی خدمت میکنند تبدیل به سرباز خانه ای شده که همه با هم یکجا زندگی میکنند. یکجا غذا میخورند. یکجا کار میکنند و ظهر چهارشنبه یا پنجشنبه یکجا به تهران میایند ودر اراک در دو روز آخر هفته، اثری از بسیاری کارمندان استان مرکزی نیست. این افراد یعنی کارمندان ادارات استان مرکزی همه در تهران خانه وزندگی دارند وامکان آنکه فرزندان خود را که در مراحل مختلف تحصیلی هستند به اراک ببرند برایشان وجود ندارد. حتی برای زندگی آنها خانه هم به تعداد کافی یافت نمیشود. بهمین جهت تصمیم به انتقال مرکز استان از تهران به اراک باعث ایجاد فاصله بین پدر خانواده وسایر افراد آن شده است. در تمام مدت هفته پدر خانواده یعنی کارمند مسئول استان مرکزی سعی میکند که بنحوی از انحاء ماموریت به تهران پیدا کند وهمه، شب وروز آرزو میکنند که آخر هفته زودتر فرا رسد. اصولا تبدیل یک شهر به مرکز یک استان، امری نیست که با یک تصویبنامه انجام شود. سالهای سال طول کشیده تا مشهد مرکز استان خراسان، تبریز مرکز استان آذربایجان وشیراز مرکز استان فارس شده است. مگر در یک روز ویک لحظه میتوان شهری را که امکان کافی برای مرکز استان شدن ندارد مرکز استان کرد؟ مرکزی که بتواند مشکلات دهها شهرستان تابع خود را جواب گوید وگره گشای معضلات آنها باشد؟ امروز با کمال تاسف در اثر همین ندانم کاری باید برای حل بسیاری از مسائل کوچک تهران، شمیران، شهر ری، کرج وخیلی شهرستانهای دیگر به اراک رفت، روستای ابناج در دورترین نقطه لواسان که بخشی از شمیران است به پلی با اعتبار ده هزار تومان احتیاج دارد. باید مردم این ده یا انجمن آن یا بخشدار یا نماینده مجلس این نقطه، مسئله را به دفتر برنامه ریزی واقع در اراک بنویسد، در جلسات مشورتی دفتر برنامه ریزی استان در اراک شرکت کند وبرای هر طرح عمرانی دیگر نظر اراک را جلب کند ودر تمام مدتی که این گروه در اراک هستند لامکان وآواره هستند، چه اراک فاقد مهمانخانه وهتل است. میدان میگون نیاز به اسفالت داشت. شهرداری میگون مقدمات کار را فراهم کرد. اعتبار هم تصویب شده بود. ولی ذیحساب اعتبارات طرحهای خاص ناحیه ای با وجود موافقت استاندار زیر بار پرداخت نمیرفت. انجمن شهر میگون به اراک رفت وشب در قهوه خانه خوابید ویکی دو روز کوشید وتقلا کرد، ولی ذیحساب با پرداخت پول موافقت نکرد. انجمن شهر به تهران آمد. دست بدامان معاون وزارت دارائی زد. او محبت کرد واقدام کرد که این پول پرداخت شود. انجمن شهر میگون باز به اراک رفت وبالاخره با هزار زحمت این پول دریافت شد. انتقال مرکز استان به اراک موجب شده که حتی فرماندار شهر پنج میلیونی تهران برای دریافت پول بنزین اتومبیلش بحکم مقررات جاری باید دست بدامان اراک شود.

اصل فکر در انتقال مرکز استان به اراک این بود که تهران خلوت شود وپس از آنکه این انتقال انجام شد معلوم گشت که از ۱۹۸۰ کارمند فقط ۲۶۸ نفر کارمند در تهران زیادی بودند. چه تمام افراد منتقل شده به اراک خانواده خود را در تهران نگاهداشتند وخود به تنهائی روانه مرکز استان شدند وبا کمال تاسف در اثر همین ندانم کاری ها وتصمیم های بدون مطالعه پس از گذشت هفت ماه از سال جاری، حتی یک طرح عمرانی از محل اعتبارات خاص ناحیه ای در روستاهای شمیران وهیچیک از روستاهای تهران شروع نشده وتا آخر سال نیز آجری روی آجر گذاشته نخواهد شد.

من با عمران وآبادانی اراک مخالف نیستم. اراک نیز مانند شهرهای دیگر ایران باید از تمام امکانات وتسهیلات ووسائل رفاهی بحداکثر بهره مند شود. اراک شهری از ایران است وباید به نسبت جمعیت واستعداد واحتیاجات خود، در شمار بهترین ومجهزترین شهرهای ایران در آید. این آرزوی هر ایرانی وطن پرستی است. ولی صلاح در این است که دولت برای رفع مشکل فعلی، اراک را بصورت مرکز استان مرکزی حفظ کند وبتدریج کلیه امکانات را برایش فراهم آورد، ولی تهران، شمیران، کرج، شهر ری وحتی ورامین تبدیل به استان تهران شوند وکلید کارهای این شهرستانها در همین جا حل وفصل شود.

امیدوارم که این پیشنهاد با بررسی ونظر خواهی از تمام صاحب نظران وعلاقمندان به جلب رضایت مردم واهمیت به خواسته های هموطنان عزیز مورد توجه خاص دولت قرار گیرد.

چهل سال قبل...

چیمبرلن: به قول وقرار هیتلر اعتماد نمی کنیم!

لندن ـ چیمبرلن نخست وزیر در باره اعلامیه آلمان وروسیه چنین اظهار داشت: علت فوری جنگ تجاوز بی دلیل آلمان به لهستان بود. البته این نخستین بار نبود که آلمان کشوری را مورد تجاوز قرار میداد ولی دیگر فرانسه و انگلیس قادر به تحمل اوضاع نبودند. زیرا درنتیجه تهدید آلمان اخیرا هرملتی ناچار بود یا از استقلال خود چشم بپوشد و یا حکم بسیج عمومی صادر نماید.

قسمتی از اعلامیه روسیه و آلمان که مربوط به حل مسئله جنگ میشود بسی تاریک و مبهم است ولی بنظر میرسد که پیشوای آلمان پیشنهادهای صلح خود را با نوعی تهدید آمیخته است. فعلا من نمیتوانم درباره این پیشنهادها چیزی بگویم ولی تاکید میکنم که هیچگونه تهدیدی هرگز انگلیس یا فرانسه را وادار بترک جنگ نخواهد کرد. پیشنهاد اخیر آلمان درروسیه نمونه دیگری از تاکتیک جنگی آلمان است و صریحا میگویم که ما از این پس هیچ قول و قراری را از دولت آلمان نخواهیم پذیرفت زیرا این دولت مکرر ثابت کرده است که اطمینان به تعهدهای او جایز نیست و هروقت بخواهد امضای خود را زیرپا میگذارد.

اکثریت ملت انگلیس و فرانسه تصمیم گرفته اند به زور و بیدادگری خاتمه بدهند تا بعداز این دولتها بقول و تعهد خود وفا کنند

بیانات سران اقلیت

پس از آن سران دوگانه اقلیت درباره نطق نخست وزیر اظهار عقیده کردند. «ماژراتلی» گفت: چیمبرلن حق دارد که میگوید هرگونه پیشنهاد صلحی برسد باید مورد بررسی دقیق انگلستان وفرانسه قرار گیرد و هرگونه صلحی را که برای این دو کشور شرم آور باشد رد خواهند کرد.

«سرآرچیبالدسینکلر» اظهار داشت: فرانسه و انگلستان حاضر نیستند صلح را به بهای قربانی کردن آزادی و پایمال نمودن مبانی معنوی تمدن بجنگ اورند. باید جنگ را تاوقتی مرام هیتلری از صحنه روزگار نقش بربندد ادامه بدهیم. ما هیچگونه دشمنی با ملت آلمان نداریم. ناگزیر باید صبرکرد تا دولت آینده آلمان خواستار صلح گردد. آنهم صلحی که نتایج آن برای انگلیس وفرانسه والمان سودمند باشد. ولی تا زمانی که پای هیتلر در میان است قبول پیشنهادهای آلمان محال خواهد بود.

مذاکرات حساس

سپس در طی یک رشته مذاکرات بسیار حساس ومهم «لوید جرج» از دولت خواست کلیه پیشنهادهائی را که ممکن است از جانب دولتهای بیطرف مانند ایتالیا وروسیه برسد درمجلس مطرح کند وبرای این کار پیشنهاد تشکیل جلسه محرمانه کرد. وی گفت: من هم با نظر نخست وزیر موافقم که صلح اگر متکی بقول هیتلر باشد قابل قبول نخواهد بود. نخست وزیر گفت: تاکنون هیچ پیشنهادی از آن نوع که لوید جرج میگوید بما نرسیده است واگر رسید البته مجلس را درجریان میگذاریم ومطمئنا با عجله تصمیمی درباره آن نخواهیم گرفت ولی عجالتا لزومی ندارد وقتمان را به مباحثه دراطراف پیشنهاد مبهمی تلف کنیم که با حیثیات ما سازگار نیست.

«داف کوپر» بیانات لوید جرج را مورد انتقاد قرارداد وگفت این سخنان ممکن است درخارج بمنزله علامت تسلیم تلقی شود. لوید جرج بلافاصله این اتهام را رد کرد اظهار داشت لازم به تایید میدانم که من آخرین کسی هستم که ممکن است با تسلیم موافق باشد معهذا مذاکرات بعدی نشان داد که اکثر نمایندگان اظهارات جرج را مناسب نمیدانند.

فرمان هیتلر

برلن ـ هیتلر صدراعظم آلمان ضمن سرکشی به نیروی آلمان درجبهه شرق با هواپیما وارد ورشو گردید و فرمانی خطاب به سربازان آلمانی درجبهه غرب صادر کرد. دراین فرمان هیتلر به سربازان میگوید: شما با تهورودلیری کامل پیکار نمودید واینک من امروز فرصت یافته ام که شخصا نیروی مأمور ورشو را بازدید کنم ولهذا از طرف خود وتمام ملت آلمان با کمال افتخار از شما سپاسگزاری مینمایم.

هیتلر عصر امروز به برلن بازگشت.

«نقل از اطلاعات ۱۲ مهر ۱۳۱۸ ـ چهارم اکتبر ۱۹۳۹»

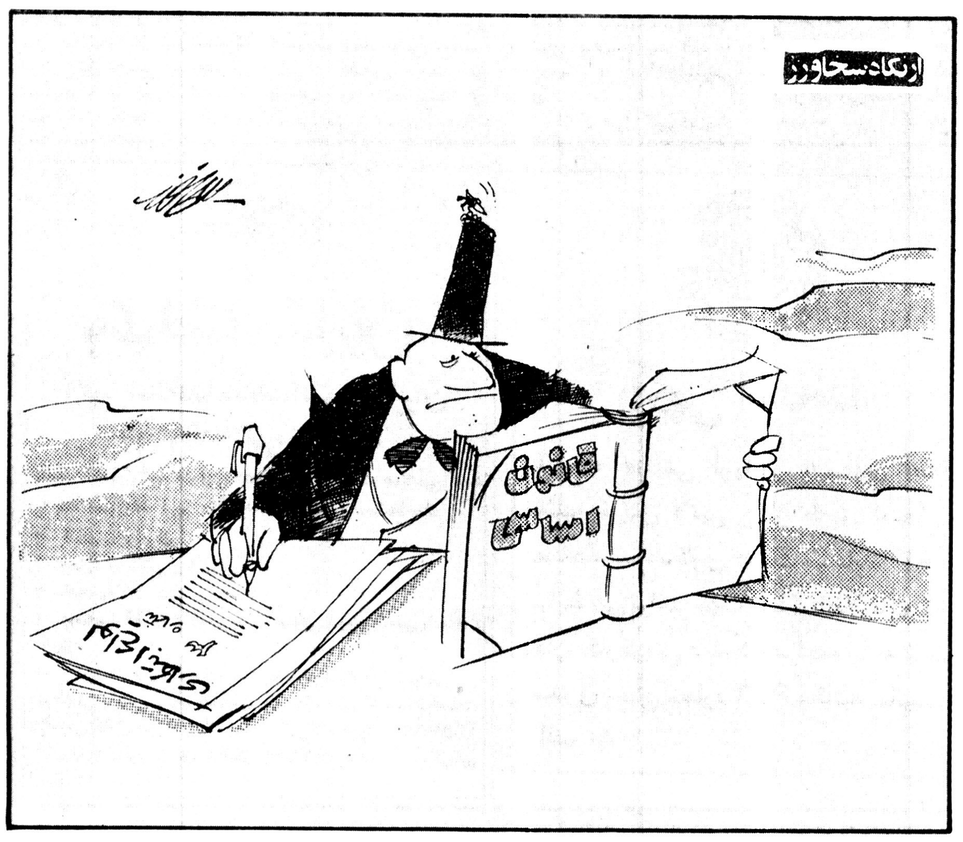

امروز در تاریخ

نوشیروان کیهانی زاده

۱۴ اکتبر

۱۵۶۲ ✱ نیروهای انگلیس شهر لاهه را تصرف کردند.
۱۸۲۴ ✱ تشکیل جمهوری مکزیک اعلام شد.
۱۸۵۳ ✱ عثمانی به روسیه اعلان جنگ داد.
۱۸۶۵ ✱ اوتوفون بیسمارک دربیاریتس با ناپلئون سوم پادشاه فرانسه ملاقات کرد و درهمین ملاقات ناپلئون سوم پروس را به عنوان قدرت اول آلمانی ها پذیرفت و بروحدت ایتالیا صحه گذارد.
۱۹۴۵ ✱ محاکمه پیرلاوال به اتهام خیانت به فرانسه دردوران جنگ، آغاز شد. وی بعدا اعدام شد.
۱۹۵۷ ✱ شوروی عصرفضا را باقرار دادن یک سفینه درمدار زمین آغاز کرد.

عصرفضا آغاز شد

اکنون پولاروید سینمای فوری را معرفی میکند

پولاویژن

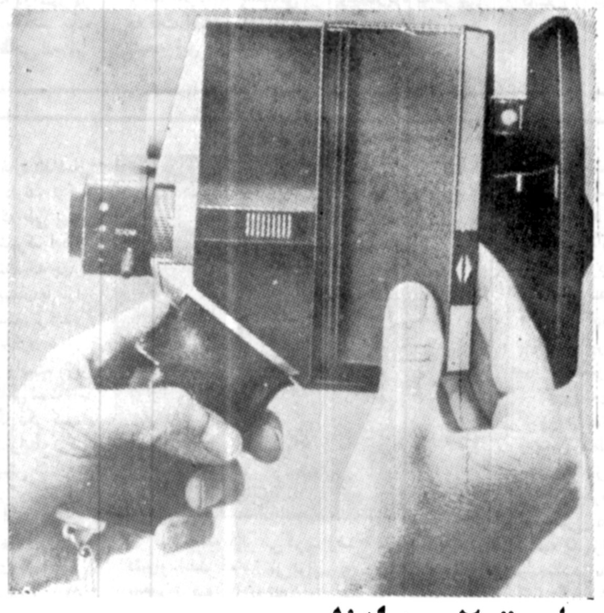

ساعت ۲ بعدازظهر:
کاست " فتوتایپ " را در دوربین فیلمبرداری پولاروید بگذارید .

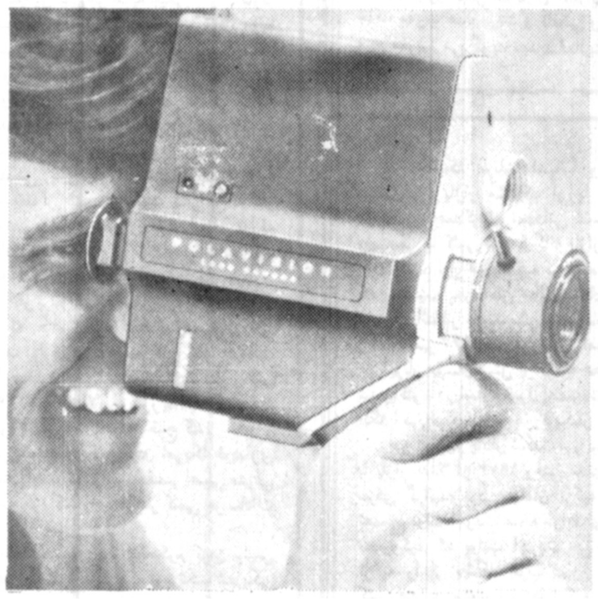

ساعت ۲ ویك دقیقه بعدازظهر:
ازصحنه‌های دلخواه خودفیلمبرداری کنید .

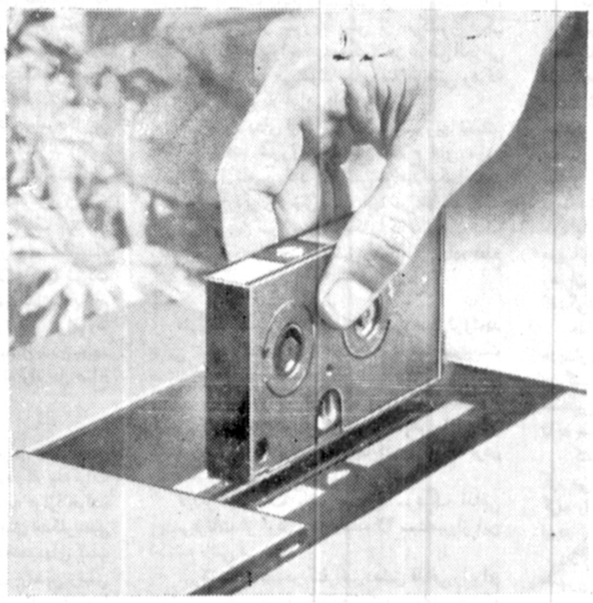

ساعت ۲ وپنج دقیقه بعدازظهر:
کاست‌را ازدوربین‌درآورید و در دستگاه نمایش پولاویژن قراردهید .

۲ وهشت دقیقه بعدازظهر: در کمترازدودقیقه فیلم بطور اتوماتیک ظاهرمیشود و با رنگهای درخشان بر روی پرده پولاویژن بنمایش در میآید .

باور نکردنی است ! شما میتوانید هر لحظه که اراده کنید ودر هر کجا که هستید فیلم سینمائی رنگی بگیرید و بلافاصله فیلم را ببینید .

پولاویژن ، انقلابی درصنعت سینماست و هدیه‌ای جدید از پولاروید .

پولاویژن ، اگر چه‌ازنظر علمی بسیار پیچیده و اعجاب آوراست ، اما استفاده از این سیستم آنقدر آسان است که حتی یک کودک هم میتواند با آن کار کند فقط با چند حرکت ساده .

پولاویژن

تنها سیستم فیلمبرداری فوری دنیا از

پولاروید

پولاروید وپولاویژن علائم تجارتی ثبت شده شرکت پولاروید درشهرکمبریج . ایالت ماساچوست امریکا هستند . حق چاپ برای شرکت پولاروید محفوظ است ـ ۱۹۷۸

AMERICAN / Lintas - 3.27

اکسپرس

اسرار پشت پرده کنفرانس دمشق

از چند روز پیش طرفهای ظهر «میگ» های شکاری نیروی هوائی سوریه برفراز دمشق به پرواز در می‌آیند. با اینحال سوریه قصد ندارد برای مقابله با پیامدهای کنفرانس کمپ دیوید به اسلحه متوسل شود. حتی قبل از امضای قراردادهای مصر واسرائیل پرزیدنت حافظ اسد پیوسته تاکید می کرد:

«جنگ بدون مصر امکان پذیر نیست» و می افزود «اما صلح نیز بدون سوریه وسازمان آزادی بخش فلسطین بدست نمی‌آید.»

پنج رهبر جبهه پایداری (الجزایر، لیبی، یمن جنوبی، سوریه وسازمان آزادی بخش فلسطین) که هفته گذشته یک کنفرانس عالی در دمشق تشکیل دادند سرانجام این مطلب را تائید کردند که جنگ بدون مصر امکان پذیر نیست. اما قبل از اینکه به این نتیجه برسند وسوسه یک ماجراجوئی را ازمایش کردند وآن اینکه برای عقیم کردن تلاش های آمریکا در خاورمیانه خود را به آغوش شوروی بیاندازند.

همه چیز از نخستین روز کنفرانس آغاز شد و آن هنگامی بود که سرهنگ قذافی با لبخند مرموزی از عدم شرکت عراق در مذاکرات ابراز تاسف کرد واز حافظ اسد پرسید: «میخواهید عراق را دعوت کنید؟» رئیس جمهوری سوریه که ظاهرا علاقه‌ای به شرکت یک همسایه مزاحم در کنفرانس دمشق نداشت پاسخ داد: «خود شما این کار را بکنید.» باین ترتیب عراقی ها در مذاکرات شرکت نکردند وخطر تبدیل شدن جبهه پایداری به جبهه امتناع که با هرگونه راه حل صلح امیز مخالف است از بین رفت.

۱ـ توطئه امپریالیستی

از آن پس در راهروهای مرمرین هتل محل برگزاری کنفرانس سخن از این بود که مذاکرات بیشتر از مدتی که قبلا تعیین شده به درازا خواهد کشید. چرا که سوریه می خواست همچنان ابتکار عمل را دردست داشته باشد ودر مقابله با تصمیمهای کمپ دیوید راه افراط نپیماید دراین میان بومدین رئیس جمهوری الجزایر رئوس طرحی را که برای مقابله با قراردادهای مصر و اسرائیل تهیه کرده بود با رهبران جبهه درمیان می گذارد.

او می گوید: قراردادهای کمپ دیوید تنها سوریه وفلسطین را تهدید نمی‌کند بلکه سازش مصر واسرائیل جزئی از یک توطئه امپریالیستی است که جهان عرب را به دو اردوگاه تقسیم می کند و جهان سوم را مورد تهدید قرار می‌دهد. او برای اثبات نظرات خود به ماجرای صحرای غربی، تهدیدی که از جانب عربستان سعودی متوجه رژیم انقلابی یمن جنوبی است ودشمنی روزافزون قاهره نسبت به لیبی، شکست ظفارها در عمان و... اشاره می کند.

از دید بومدین همه این مسائل بیکدیگر ارتباط دارند ونشان می‌دهد که آمریکا به ادامه سیاست خود در خاورمیانه مصمم است وباید برای جلوگیری از آن هرچه زودتر اقدام شود. چگونه؟ از راه اتحاد نزدیکتر با شوروی. باید با امضای یک قرارداد نظامی، برای شوروی ها یک پایگاه عملیاتی در خاورمیانه داده شود وبه نظر او سوریه بیش از هرکشور دیگر می‌تواند این نقش را به عهده بگیرد. در عوض الجزایر ولیبی نیز متعهد می‌شوند بهای سلاح هائی را که شوروی به سوریه خواهد داد، بپردازند.

اما پیشنهادهای الجزایر باب طبع سوریها نیست. آنها میخواهند شوروی همچنان سلاح های مورد نیازشان را تامین کند اما نمی‌خواهند یک متحد منحصر به فرد برای دمشق بشود. آنها نمی‌خواهند رشته های موجود بین سوریه و آمریکا را که به تازگی یک وام نودمیلیون دلاری به دمشق اختصاص داده قطع کنند.

سوریه همچنین نمی‌خواهد کشورهای ثروتمند عربی تولید کننده نفت را که بشدت ضدکمونیست هستند از خود برنجاند.

دمشق می‌خواهد با جلوگیری از «سرایت روح کمپ دیوید» به کشورهای عربی دیگر با ابتکار سادات مبارزه کند. بنابراین باید کاری کرد که اردن بنوبه خود از سیاست مصر پیروی نکند.

دیدار برق آسا وغیر منتظره سرهنگ قذافی ویاسرعرفات از اردن روز جمعه ۲۲ سپتامبر از این اندیشه ناشی می‌شود.

شرکت کنندگان در کنفرانس دمشق قذافی را برای انجام این ماموریت انتخاب می کنند تا نشان دهند که حتی تندروترین عضو جبهه پایداری نسبت به پادشاه اردن احترام قائل است بشرط آنکه از پیوستن به سادات خودداری کند. دراین میان معلوم نیست یاسرعرفات علیرغم مخالفت شدید تندروهای فلسطین به میل خود قذافی را دراین سفر همراهی کرده است یا سوریه که اکنون کنترل سازمان آزادی بخش فلسطین را دردست دارد، برای نشان دادن حسن نیت فلسطینی ها، درست هشت سال پس از سپتامبر سیاه ۱۹۷۰، اورا روانه امان کرده است.

امان با احترام ونزاکت سیاسی از این هیات استقبال می کند واین یک موفقیت بزرگ برای حافظ اسد بود. اما در دمشق کسی انتظار نداشت که با پادشاه اردن به جبهه پایداری بپیوندد اما شرایط اوضاع ایجاب می کرد که پل های کنونی با رژیم هاشمی حفظ شود و سوریه و سازمان آزادی بخش فلسطین دربرابر اسرائیل تنها نمانند.

دمشق همچنین نمی‌خواهد به جیمی کارتر ترشرونی نشان دهد وروز ۲۴ سپتامبر سرانجام حافظ اسد سایروس ونس را می‌پذیرد ودر محیط نسبتا دوستانه با وی به گفتگو می‌پردازد. از آن پس از شدت شوروهیجان اولیه در کنفرانس دمشق کاسته میشود. بومدین قیافه عبوسی بخود می گیرد. قذافی سخت خشمگین بنظر میرسد ورهبران سازمانهای تندرو فلسطینی بنای غرولند میگذارند. قراربود درساعت سه بعد از ظهر روز شنبه کنفرانس به کار خود پایان دهد. مقامهای سوری خود را برای بدرقه میهمانان آماده کرده بودند ولی ناگهان برنامه عزیمت رهبران جبهه لغو و مذاکرات از سرگرفته میشود. گفتگوها این بار برسر مساله حساس پول بود.

قذافی که حاضر بود فقط پول سلاح های خریداری شده را بپردازد، نیمه های شب موافقت می کند ۳۰ میلیون دلار به سازمان آزادی بخش فلسطین و ۴۷۰ میلیون دلار به سوریه اختصاص دهد تا به میل خود هرطور که بخواهد خرج کند.

کنفرانس که از محکوم کردن آمریکا خودداری کرد می‌بایستی یک نفر را بنام مقصر اصلی معرفی کرده واورا محکوم کند واین مقصر کسی جز سادات نبود.

ژنرال حافظ اسد در مقام محکوم کردن رئیس جمهوری مصر گفت: «جنایتی که اومرتکب شد یکی از وحشتناک ترین وبدترین جنایتی است که بشریت تاکنون بخود دیده است» سوریه معتقد است که قرارداد کمپ دیوید تنها مصر را به امضای قرارداد جداگانه با اسرائیل وادار خواهد کرد واز این رورئیس جمهوری مصر را بعنوان یک خائن به جهان عرب وملت مصر معرفی می کند.

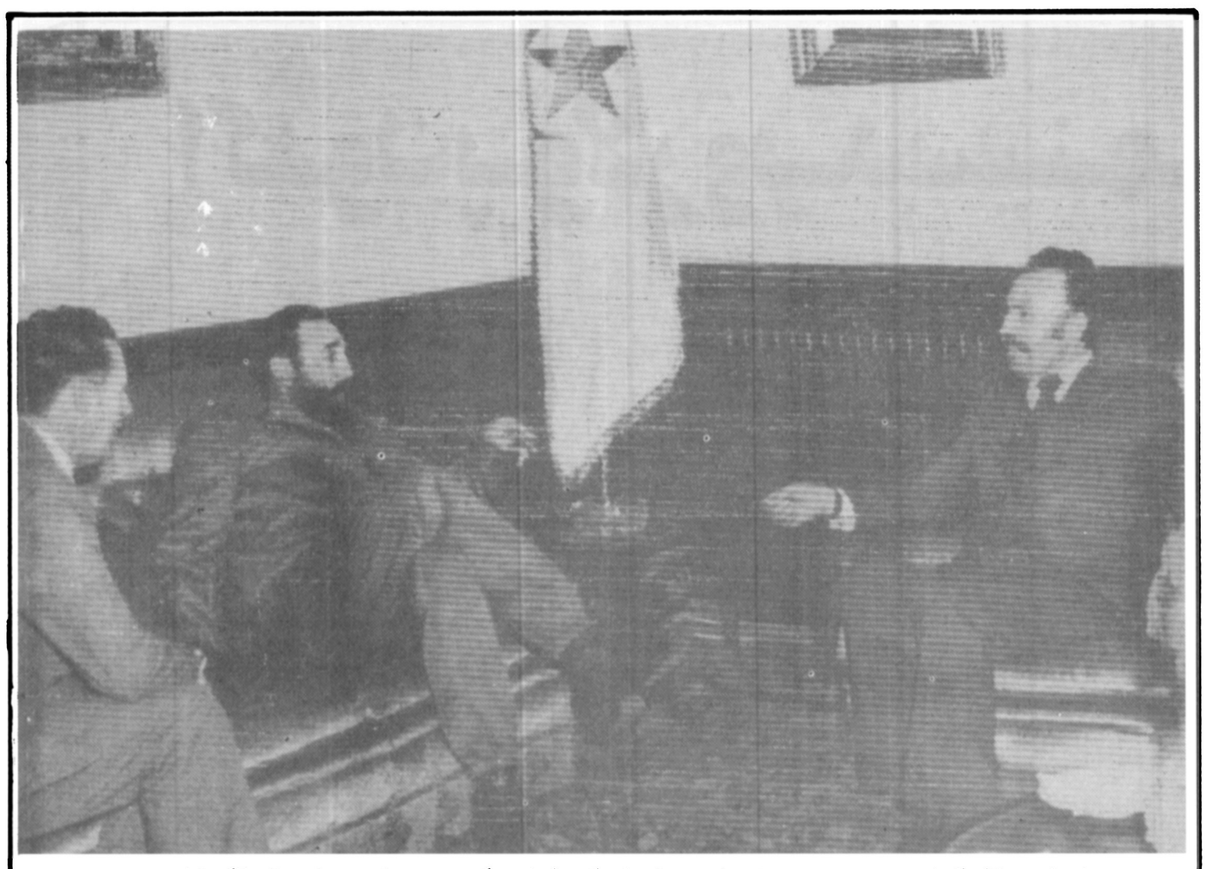

سه روز پیش سربازان الجزایر به دو شهر در خاک مغرب حمله بردند و تلفاتی وارد ساختند. یک منبع مغربی می گوید تجدید فعالیت نظامی الجزایر برضد مغرب به پشتیبانی از «پولیساریو» که در پی ملاقات اخیر بومدین با کاسترو صورت گرفته است نتیجه این مذاکرات بوده است. عکس، بومدین و کاسترو را در حال مذاکره نشان می دهد.
عکس رادیونی

گاردین

ترکیه از بازار مشترک دور می شود

در حالیکه یونان، اسپانیا وپرتغال تقاضای عضویت دربازار مشترک اروپا را دارند، ترکیه درصدد «منجمدکردن» تعهداتی است که طی پیمان وابستگی با کشورهای ۹ گانه بازار مشترک امضاء کرده است. این عمل ترکیه در برنامه پنجساله چهارم که بمناسبت پانزدهمین سال امضای پیمان با بازار مشترک انتشار یافت، پیش‌بینی شده است.. ترکیه در ۱۲ سپتامبر ۱۹۶۳ این قرارداد را امضاء کرد.

یونان دوسال پیش از ترکیه عضو وابسته بازار شد واکنون در آستانه قبول عضویت کامل است، اما آنکارا می‌خواهد دراین مورد یکبار دیگر فکر کند.

این تصمیم چندان شگفت آور نیست رابطه ترکیه با بازار عملا از ۱۹۷۶ وحتی مدتها پیش از آن به سردی گرائیده بود. پارلمان ترکیه نیز حتما براین تصمیم دولت اجویت صحه خواهد نهاد، اما نباید چنین تصورکرد که بولنت اجویت می‌خواهد بدینوسیله ترکیه را از باشگاه غرب بیرون بکشد ودر زمره کشورهای غیرمتعهد قراردهد ترکیه واقعا یارای ایفای تعهدات خود را ندارد. هدف کوتاه مدت تعهدات ترکیه در وابستگی به بازار مشترک تقلیل شکاف اقتصادی ترکیه وبازار بود وبه این هدف جامه عمل پوشیده نشده است.

در بروکسل، مقر بازار، این تصمیم دولت ترکیه با استقبال روبرو شده است.

یک مقام بازار می گوید اوضاع بقدری پیچیده و دشوار است که ما نمی‌توانیم به ترکیه پاسخ منفی بدهیم. ترکیه نیاز به تنفس وتصمیم گیری مجدد دارد. ما هم باید منتظر جزئیات نقشه این دولت باشیم.

جزئیات این طرح را وزیر اقتصاد ترکیه دردیدار جاری خود از بروکسل به اطلاع مقامهای بازار میرساند.

اجویت به این علت درصدد انجماد قرارداد با بازار است تا دربرنامه پنجساله‌ای که در ۱۹۸۳ پایان می گیرد، دستش باز باشد. او درصدد لغو طرح زمان بندی شده‌ایست که طی آن ترکیه باید درمدت معینی موانع تعرفه گمرکی را از سرراه تولیدات صنعتی وارداتی بردارد.

در مورد کالاهای غیر صنعتی بنا بود تعرفه ضمن ۲۲ سال بتدریج کاهش یابد در صورتیکه ترکیه قرارداد را لغو نکند در ۱۹۹۵ مرحله انتقالی وابستگی پایان می گیرد وترکیه نخستین کشور اسلامی خواهد بود که عضو کامل بازار می‌شود.

اجویت بدین سبب به این اقدام دست زده که این کشور در بدترین بحران اقتصادی خود دست و پا میزند وبهمین منظورزمان را مناسب برای ایجاد رابطه تازه‌ای با بازار می‌بیند.

اما بهرحال این عمل ترکیه آثار سیاسی چشمگیری دارد. سئوال این است که اگر مناسبات ترکیه با بازار مشترک برای پنج سال بحال تعلیق وانجماد درآید آیا تضمینی هست که پس از این مدت از سرگرفته شود؟

رابطه ترکیه با بازار رابطه‌ای دوستانه واقتصادی نبوده بلکه یک پیوند سیاسی تلقی میشده است. دولت های مرفه وپیشرفته غربی با اجازه دادن ورود به ترکیه، این کشور فقیر ودرحال توسعه، به باشگاه غرب در واقع تضمینی بوجود آورده اند که این کشور را در حلقه پیمان دفاعی ناتو نگاه دارند.

فعالیت های تروریستی بریگاد سرخ در ایتالیا ادامه دارد. آخرین قربانی آنان «پیروکوگجیولا» یکی از مدیران کارخانه اتومبیل سازی «لانچیا» در تورینو (ایتالیا) بود.

عکس همسر مقتول را در کنار تابوت نشان می دهد که از فرط گریه و اندوه سر بر تابوت گذارده و از حال رفته است
عکس رادیونی اسوشیتدپرس

نگاهی کوتاه به تفسیرهای امروز مطبوعات جهان

✱ روزنامه گاردین درباره اوضاع لبنان می‌نویسد هنگامی که انسان به نابودی کلیه چیزهای ارزشمند درلبنان از جمله فناشدن زندگی انسانها در مقیاس وسیع فکر میکند این بیم در وجودش پیدا میشود که مبادا اجازه داده شود این وضع باز هم در لبنان ادامه یابد... علت اصلی زدوخوردهای فعلی هرچه باشد... در ظاهر امر این سوریها هستند که با گلوله‌باران شبانه محله های مسیحی نشین بیروت بصورت طرف متجاوز درآمده اند.

در جنوب نیز این اسرائیل است که مواضع مسیحیان را در مقابل تتمه اقتدار ارتش لبنان تقویت میکند... اما رویهم رفته نابودی لبنان ناراحت کننده‌ترین مسئله‌ای است که سازمان ملل در تلاشهای آتی خود بمنظور حفظ صلح در لبنان با آن مواجه خواهد بود.

روزنامه تشرین چاپ سوریه ایالات متحده آمریکا را مسئول وخامت اوضاع درلبنان شمرده نوشته است دولت آمریکا تلاش می کند که به منظور وادار ساختن سوریه به قبول راه حل مشترک آمریکا واسرائیل این کشور را درگیر بحران سازد. این روزنامه می‌افزاید جیمی کارتر رئیس جمهوری آمریکا صرفا به قبولاندن نظرات خود به انورسادات در کنفرانس کمپ دیوید اکتفاء نکرده و می کوشد ضمن سازشهای محرمانه خود با کامیل شمعون و پیر جمایل رهبران راستگرایان لبنان این کشور را تحت قیمومیت مشترک آمریکا واسرائیل درآورد ونهضت مقاومت فلسطین را در لبنان درهم شکند

تشرین سپس خاطر نشان ساخته است نیروهای بازدارنده عرب که هسته مرکزی آن را سربازان سوری تشکیل میدهند هنگامی لبنان را ترک خواهند گفت که آمریکا با صداقت درپی رفع بحران این کشور باشد واسرائیل را از ارسال جنگ افزار وتجهیزات نظامی برای راستگرایان مسیحی بازدارد.

هرالد تریبون

....ومسئله اساسی طول و عرض کشور اسرائیل است

تقریبا روشن بود که پارلمان اسرائیل تصمیم های کمپ دیوید را تصویب خواهد کرد، چون فوری ترین امتیازی که اسرائیل به مصر داده تعهد به برچیدن یهودی نشین های شبه جزیره سیناست. این آبادیها نه جاذبه «دینی و تاریخی» ساحل غربی را دارد و نه موقع استراتژیک بلندیهای جولان را، و تنها منابع ناچیزی درمناطق صحرائی و نیمه صحرائی آن وجود دارد.

پارلمان هم نظربگین را دراین مورد تصویب کرد، اما این کار پس از یک رشته تظاهرات و نبردهای خیابانی و انشعاب درحزب بگین بوجود آمد. این انشعاب درحزب لیکود برمذاکرات صلح مصر و اسرائیل اثر چندانی ندارد سادات پیش از آنچه که از انشعاب درحزب بگین ناراحت باشد از وحدت جهان عرب برضد خود و علیه خود و علیه موافقت نامه های کمپ دیوید نگران است، اما به هرحال مسئله یهودی نشین ها چه در سینا و چه درساحل غربی رودارد نموداری از عمق خصومت درخاورمیانه اند.

یهودی نشین های شبه جزیره سینا بدنبال جنگ ۶ روزه ۱۹۶۷ بوجود آمدند نخست این عمل جنبه استراتژیک داشت و اسرائیلی ها برآن بودند که بخشی از قلمروهای اشغالی را نگهدارند. البته این خود مساله قابل بحثی است که آیا اسرائیل می تواند با عمل یکجانبه خود مرزهای کشور را فراتر ببرد و برقلمرو خود بیفزاید یا خیر؟

اعراب دراین مورد شدیدا مخالف هرنوع تغییر مرزهای اسرائیل هستند و آمریکا که بزرگترین حامی اسرائیل است معتقد بود ایجاد یهودی نشین ها راه این کشور را به سوی صلح سد خواهد کرد. اما بهرتقدیر آبادیها درزمین‌های تازه پدید آمدند وبا هر نغمه ای که خواهان خروج آنها باشد، مخالفت کردند به این طریق تغییر مرزها از راه جنگ یا دیپلماسی خصومت کشورهای درگیر درمعرکه را تشدید نمود.

واکنش مشابهی نیز از سوی فلسطینی ها چه درمورد تقسیم اولیه فلسطین و ایجاد دولت اسرائیل و چه در جنگها و آتش بس های بعدی که منجر به بسط سرزمین اسرائیل شدابراز شده است. ودرست همین پیوند انسانها با موطنشان است که برسرصلح مصرواسرائیل و مصالحه درمورد ساحل غربی دشواریهائی پدید می آورد.

از نظر اسرائیلی ها ساحل غربی جائی است که پدرانشان درهنگام آوارگی قوم یهود درآنجا عبادت می کردند، اما از نظر فلسطینی ها فلسطین جائی است که ۲۰۰۰ سال یا بیشتر درآنجا زندگی کرده‌اند و بدور محور این مسئله عمیق و اساسی خصومتهای فرهنگی، نژادی دینی و زبانی وجود دارند.

هرچه سازمان مقاومت فلسطین، سوریه، لیبی و یا عراق میخواهند بگویند منطقه خاورمیانه را نمی توان به عقب برد، امپراطوری عثمانی از هم پاشیده و امپراطوری انگلستان هم مدتها است از این منطقه رخت بربسته است و یهودیان برای خود کشوری بنا کرده اند، پس مساله اساسی این است که اندازه کشور اسرائیل باید چقدر باشد، وواقعیت های سیاسی مورد نظر همسایگان چه باید باشد و این شکلهای سیاسی تقریبا تازه و عقاید دینی کلاقدیمی چگونه می توانند درکنار هم زیست کنند.

جریانهای عاطفی برسریهودی نشین های سینا بوجود آمده و برصحنه سیاسی خاورمیانه سایه افکنده است و این وظیفه رهبران این کشورها است که این عواطف را کنترل کنند باید هرطرف امتیازهائی بدهد. و مردمی که رهبران سیاسی خود را قبول دارند باید تن به موافقت نامه های رهبران بدهند چون هیچ بلند پروازی ملی نمی تواند راه حلی معقول ارائه کند.

خبرگزاری فرانسه

آغاز انقلاب تکنولوژیک در چین

جمهوری خلق چین در سی امین سال تاسیس خود مصمم است بطور اصولی پیوندهایش را با گذشته دور و نزدیک قطع کند و کشور را وارد مرحله نوینی از انقلاب تکنولوژیک سازد. نشریات حزب کمونیست چین خاصه ماهنامه‌ی تئوریک پرچم سرخ و روزنامه مردم به مناسبت جشن ملی اول اکتبر بیشتر مقالات خود را به بحث پیرامون یک انقلاب واقعی تکنولوژیک در کشور اختصاص داده‌اند و خبرگزاری چین نیز چکیده‌ای از اظهار نظرهای مندرج در مطبوعات کشور را در این زمینه منتشر ساخته است.

پرچم سرخ در سر مقاله خود که پیرامون تصمیم گیری قاطعانه رژیم چین در اتخاذ این مشی اقتصادی تازه است بقایای موجود از شیوه اقتصادی تولید کنندگان خرده پا را که میراث قرون گذشته و مبتنی بر مفهوم خود کفائی است زیانبار شمرده و جانبداری از اندیشه خود کفائی در واحدهای تولیدی بزرگ و کوچک را که دستورالعمل رایج در آنها عبارت از تولید کلیه اقلام مورد نیاز است محکوم کرده است سر مقاله نویس پرچم سرخ ضمن اشاره به فقدان خلاقیت و ابتکار در مدیران و اولیای امور موسسات تولیدی خاطر نشان ساخته است تمامی این موارد و دیدگاههای مسئولان با الزامات ناشی از نوسازی بخشهای تولیدی در مقیاس گسترده منافات و مبانیت دارد این روزنامه ضمن نکوهش از روحیه تنگ نظرانه حاکم بر موسسات اقتصادی مصرا خواستار نوسازی اقتصاد چین با آهنگی سریعتر از قبل وزدودن آثار اوهام و مفاهیم ناشی از سنتهای گذشته از اذهان متصدیان امور اقتصادی شده است. از سوی دیگر روزنامه مردم نیز متذکر میشود که به خاطر توسعه و پیشرفت لازم است نسبت به زایل ساختن تردیدها و از میان برداشتن موانعی که بر سر راه تلاشهای ناظر به اصلاح خطاهای گذشته وجود دارند همت گماشت و مخصوصا برای جبران اشتباههائی که قبلا هیات حاکم در مورد روشنفکران و کادرها مرتکب شده است تدابیر عاجلی بعمل اورد.

روزنامه مردم افزوده است منبعد هیچگونه مسامحه کاری در این زمینه را نمی توان مورد اغماض قرار داد، مضافا به اینکه ارگان های خبری وابسته به حزب کمونیست چین لزوم ایجاد و تحول در تمامی بخشهای فعالیت اقتصاد ملی را به ویژه از طریق گسترش پیوند های اقتصادی و فنی با کشورهای خارجی خاطر نشان ساخته و گوشزد کرده‌اند که چین باید توانائی و ظرفیت لازم را باز یابد تا بتواند تکنولوژی پیشرفته را از خارج وارد کند و از دانش کشورهای غربی در زمینه بهبود بخشیدن به تولیدات بومی خود سود بر گیرد. در این میان یادآوری این نکته ضرورت دارد که طی چند هفته گذشته مطبوعات رسمی چین اغلب سر مقاله های مفصل خود را به سیاست مربوط به تصحیح رویه ها و خطاهای گذشته که از سوی رهبران تازه پکن تعقیب میشود تخصیص داده‌اند.

نبرد سوئز
آخرین کتاب (۵۰)
محمدحسنین هیکل

ضعف نیروی هوائی در فرانسه

پرزسپس به تفصیل درباره دوران اقامت خود درفرانسه، بازگشت به اسرائیل ومذاکراتش با نخست وزیر می نویسد. ودرقسمتی از یادداشتهایش با اشاره به سخنان بن گورین هنگام بازگشت دوباره اش به پاریس می نویسد: بن گورین بمن گفت: اگر نظر آنها اینست که ما بتنهائی وارد گود شویم بهیچ وجه حاضر به اینکار نیستیم. ولی اگر آنها با ما وارد عمل میشوند بسیار خوب از هم اکنون مارا بعنوان رفیق جدی راه بحساب بیاورند ـ نکته دیگری که بن گورین روی آن تاکید میکرد حمایت امریکا از نقشه حمله و یا لااقل بیطرف ماندن این کشور بود. چرا که اگر امریکا دست به اقدامی میزد وبا محاصره اقتصادی اسرائیل ویا تحت فشار قراردادن ما، مجبورمان میکرد عقب نشینی کنیم، هیچ نتیجه ای حاصل نمیشد. بااین توصیه به پاریس بازگشتیم. اینبار استنباط کردم که فرانسه واقعا مشتاق به جنگ، نخست وزیر انگلیس علاقمند به جنگ ولی دولت انگلیس درمجموع معتقد به یافتن راه حلی از طریق مذاکرات، وامریکا مخالف قاطع جنگ با مصر است. البته امریکا معتقد به ادب کردن ناصر بود ولی برای اینکار راههای غیرنظامی را توصیه مینمود. اولین جلسه ای که با نخست وزیر فرانسه داشتم، درپایان ماه سپتامبر بود. دراین نشست پینو بمدت ۴۵ دقیقه صحبت کرد. من نیز نقطه نظرهای اسرائیل را بشرح زیر قرائت کردم.

نخست آنکه: ما با شما دراین زمینه که ادامه روابط حسنه با ناصر غیر ممکن است توافق کامل داریم. وبجز یک راه حل نظامی نیز هیچ راه دیگری وجود ندارد. دوم اینکه ما به فرانسه بعنوان یک دوست ومتحد واقعی نگاه میکنیم. سوم اینکه باید از وضع وموقعیت انگلیس بطور کامل آگاه شویم. بخصوص اگر تصمیم گرفت خارج از مثلث حمله بماند.

درضمن مذاکرات دریافتم که فرانسه دارای بمب افکنها وبمبهای جنگنده قدرتمندی نیست بنابراین ضروری است که بنحوی ما انگلیس را وادار به شرکت مستقیم یا غیر مستقیم درجنگ کنیم.

فرانسه معتقد بود اگر اسرائیل حمله را شروع کند بیگمان انگلیس نیز وارد جنگ خواهد شد. به این ترتیب که اسرائیل با حمله به مصر واشغال صحرای سینا با کانال همسایه خواهد شد. دراین صورت انگلیس با عنوان مداخله برای حمایت مصر وکانال سوئز در مصر نیرو پیاده میکرد وباعث توقف جنگ میشد. سپس مذاکرات صلح شروع میگردید ودراین مذاکرات هرکس نصیب خود را بفراخور اعتبارش میگرفت.

بعبارت دیگر انگلیس میخواست از اسرائیل بعنوان گوسفند قربانی استفاده کند. انگلیس میخواست از هرگونه تعهدی نسبت به اسرائیل پرهیز کند.

از طرفی آنها میخواستند با توسل به همان سیاست قدیمی، فرانسه را وادار کنند که همه زمینه های بهره برداری از حمله اسرائیل به مصر را فراهم کند واز سوئی طالب آن بودند که هیچ جا اسمی از آنها بعنوان شریک وهمراه اسرائیل برده نشود.

فرانسه بسبب همین سیاست انگلیس کوشش بسیاری معطوف آن میکرد که انگلیس را به شرکت درحمله مستقیم به مصر راغب کند. هیتهائی از پاریس بهمین منظور به لندن رفته بود ما نیز درپاریس اطلاعاتی را که درباره ارتش مصر داشتیم دراختیار فرانسویها گذاشتیم. آنها مایل بودند از وضع نظامی ما نیز آگاهی داشته باشند. به فرانسویها گفتم که ما می توانیم شش تا هشت لشگر وارد جنگ کنیم. همینطور قادریم هفتاد هواپیما به جبهه بفرستیم. ضمن آنکه بمحض شروع جنگ می توانستیم با استفاده از خلبانان داوطلب از اروپای شرقی تعداد بیشتری هواپیما وارد صحنه کنیم.

ادامه دارد.

درکوچه‌های خاک‌آلود ولایت

فصل نان اثر جدید علی اشرف درویشیان منتشر شد

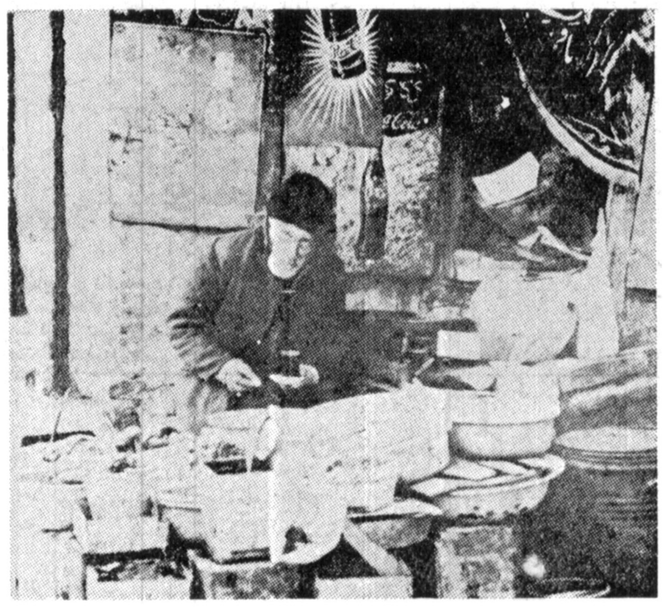

عکس از: حمید صدیقی

فصل نان
علی اشرف درویشیان
انتشارات شباهنگ
بهاء ـ ۷۰ ریال

«علی‌اشرف درویشیان» باقصه های مردمی وصادقانه‌اش در قصه نویسی معاصر ایران به موقعیت مطلوبی دست یافته است « درویشیان» در قصه‌هایش بیشتر به‌محتوا می‌اندیشد واین که نوشته‌هایش چه تاثیری در زندگی مردم می‌تواند داشته باشد . بانقل بخشی از « فصل‌نان» بادنیای صمیمی قصه های « درویشیان » بیشتر آشنا میشویم :

« شب خاک‌آلود و خسته به‌خانه برمیگشتیم و بااشتها هرچه هر سفره بود میخوردیم . اصغرلقمه‌ازگلویش پائین نرفته ، خرخرش بلند میشدو ننه اورا روی دست بلند می کردو می‌بردتوی جا میگذاشت و غصه‌دار برایش می‌خواند.

«ای کوچولوی نان آورم، ای گربه خاک آلودم، قربان دست های زبرو ترک خورده‌ات بروم . عزیزکم .»

شب که می‌خوابیدیم ، دلم می‌خواست هیچگاه بیدار نشوم . صبح زود دوباره بازور بلند میشدیم و به راه می‌افتادیم .

یک‌روز ظهر غمگین کنار دیوار نیمه‌تمام ساختمان‌نشسته بودیم . هوا دم‌کرده بود. دهانم مزه خاک میداد، اکبرچشمش سرخ شده بود و درد داشت. یک غنچه آهک‌ترکیده بود و به چشمش افتاده بود. گرسنه و بیحال بودیم. بناو عمله‌ها نشسته بودند و توی اتاقی که قازه سقفش را پوشانده‌بودند و ناهار میخوردند.

خورشید وسط آسمان بود. مردی درمیان کوچه یک تکه یخ‌روی روزنامه گذاشته بودو تند میگذشت. ناگهان زن چادر سیاهی رادیدم که روبه‌در حیاط می‌آمد. از دور به‌من اشاره میکرد. نزدیکش شدم . ننه‌بود. سرخ شده بودو عرق از سرو صورتش میریخت . آن همه راه ! پیاده ! دلواپس شدم.

ننه چادرش راکنار زدو از زیر آن دستمال بسته‌ای بیرون آورد و به‌من دادو گفت

«امروز آبگوشت آلوچه‌درست کرده بودم. هرچه کردیم نتوانستیم تنها بخوریم. عذرا راگذاشتم که خانه و سهم شما را آوردم که تا داغه بخورید . آبگوشت خوبی شده بچه‌ها. نوش جانتان . »

بوی آشنای عرق تن ننه‌با بوی دوست داشتنی آبگوشت قاطی شده بودو حالی به حالیم میکرد. گفتم :

«ننه‌جان دستت دردنکنه.»

اکبر و اصغر هم خبر شدندو آمدند. ننه صورت‌خاک آلودشان رابوسیه و با دیدن چشم سرخ اکبر لطمه‌ای به صورت خود زدو اشک در چشمانش نشست و رفت .

دستمال بسته را آوردیم . بشقاب رویش را که‌گوشت کوبیده میانش بود کنار گذاشتیم . نان زیر کاسه را ترید کردیم. اصغر یک لقمه‌از گوشت کوبیده خورد. اکبر بامچه‌ای توی سر اصغر زدو گفت:

«اول باید آبگوشت رابخوریم . چرا زودتر دست‌درازی کردی،مگرکسی کوبیده فرو کردم. چنگش زدمو توی اشک اصغر سرازیر شد.واز روی گونه‌های خاکی‌ش که از فشار لقمه برآمده بود گذشت . ناراحت شدم ومشتی به سینه‌اکبر زدم. اکبر بالگد جام آبگوشت رابه وسط‌حیاط پرت کرد. خون به صورتم دوید و دیگر ندانستم‌چه کردم. مشتم را توی‌گوشت تابحال دست‌نزده گمتوزدی».

خاک‌ها پرت کردم . هرسه به گریه افتادیم . استاد بناباز عمو یدالله پرسید :

« این بچه‌ها چه خبرشانه . چرا امروز این طور مثل سگ و گربه به‌جان هم افتاده‌اند. »

«نمی دانم . شاید پر سرارث پدرشان دعوا میکنند. شاید هم صندوق بدبختی راباز کرده‌اند. »

چشمانم را باآستین پاک‌کردم. غربال را برداشتم وبه سوی کومه های خاک رفتم ».

نگاهی به کتاب « تصویر هدایت »...

تصویری طنزآمیز ازدنیای «هدایت»

★ تصویر هدایت ، کار «جواد علیزاده» ، سرگردان میان کاریکاتور و نقاشی ...

تصویر هدایت
تصویرگر : جواد علیزاده
قیمت : ۲۰۰ ریال
انتشارات عطائی
۱۰۵ صفحه ـ چاپ اول

«تصویر هدایت» ! عبارتی با این صراحت باید در برگیرنده همه خصوصیات و زوایای فکری نویسنده‌ای باشد که زندگانی و مرگش بفرازی میماند. اما وقتی خواننده‌کتاب راورق می‌زند درمی‌یابد ،کتاب درواقع مجموعه همان نقاشی هائی استکه «جواد علیزاده» کاریکاتوریست جوان‌مطبوعات ازچهره هدایت تهیه کرده و در تالار نقش بنمایش گذاشته بود .

درآغاز کتاب زیر عنوان یادداشت هائی در باره‌ی این کتاب، می‌خوانیم:

«برای انسان غربزده ، انسانی که در چنگ ماشین بنحو تلخی خودرا اسیر و تنها حس کرده ـ بوف کور ـ باهمه تلخیش همدرد و رفیق بوده است ، کم نیستند ،کسانی که بوفکور رابیش از ده بارخوانده وهرگاه بمیوهی و تهی‌بودن نزدیک شده‌اند دگر باره این کتاب رابازخوانی کرده‌اند اینهم توجه وعلاقه موجب شدکه گروهی بدخواه و حسود این شایعه را که مطالعه آثار هدایت مرگ می‌آورد سرزبان ها انداختند ، اما واقعیت این بودکه‌آمار خودکشی هادرمقابل آمار کسانی که آثار هدایت را خوانده‌اند ، قطره‌ای درمقابل دریا بوده است ..و ...» وبعد از بیوگرافی کوتاهی از زندگی هدایت ، در صفحه یازده کتاب ،تصویری از جواد علیزاده ،تصویرگر کتاب آمده است ، البته باظم خودش .

طرحهای کتاب که همگی از چهره یاوقایع زندگی او ویا با الهام از آثارش تهیه شده از صفحه ۱۵ کتاب بچشم می‌خورد بانوشته‌ای که در صفحه مقابل ، طرح را همراهی می‌کند وتاپایان کتاب این‌چنین است .

وقتی «جواد علیزاده» این طرح هارا در تالار نقش بنمایش گذاشت ازکارش بعنوان آغازی برای طراحی چهره بزرگان هنر و ادب‌ایران یاد کردیم ، اما دقیقا این نکته را باید یادآوری کرد. که «علیزاده» بخاطر وابستگی‌اش به نقاشی طنزآمیز (کاریکاتور)ـ در خلق طرح هائی که باید جدی باشد، ناکام مانده است و درواقع بیشتر تصاویر کتاب کاریکاتور هائی از هدایت و باقی قضایاست و اما نوشته ها ، علیرغم مقدمه کتاب که حکایت از مردمی بودن آثار هدایت دارد ـ حال و هوائی رمانتیک دارد و بسیار سطحی است ودرواقع سعی شده که‌نوشته ها به کمک طرح ها بیاید، امادرعمل بعجنبه های ناشری‌گونه کتاب قوت بخشیده است ، مثل این عبارت :

«کاش همه زندگی انسان درخواب می‌گذشت یک خواب واقعی ، نه‌خوابی که اسمش خواب است ولی همه چیز بیداری است و هشیاری !»

ویا: «باید بپذیریم که واقعیت باید همجا، جاداشته باشد.»

وسرانجام نویسنده درباره دیگر نویسندگانی که دراین سال‌ها برای هدایت نوشته‌اند بداوری می‌نشیند ،که مبهم و مبالغه‌آمیز است :

«همه می‌دانیم که صادق هدایت پس‌از مرگ ، بارها وبارها در صحنه ادبیات کشور ما تکرار شده است ، اما چرا هیچیک ازاین تکرارها خود هدایت نبوده است ؟».

کهالبته حساب آن بخش از نوشته ها را که از کتاب هدایت نقل شده باید جدا کرد .

درمجموع «تصویرهدایت» بخاطر تلاشی که «علیزاده» برای تهیه تصویر ها بخرج داده، می‌تواند تجربه‌ای باشد برای طراح جوانی که‌قبل از هرچیز باید راهش را دربرزخ کاریکاتور و طراحی جدی، مشخص کند.

نمایشگاه آثار «جمشید عباچی زاده »درایتالیا

نوگرائی درفضای نقاشی سنتی

اخیرا نمایشگاهی از آثار «جمشیدعباچی‌زاده»نقاش‌جوان در ایتالیا برپاشد . این‌نمایشگاه که‌در برگزیده تازه ترین آثار عباچی‌زاده بود با اقبال روبرو شد و چند تن از منتقدان سرشناس ، آثار «عباچی‌زاده» راارزیابی کردند، «عباچی‌زاده» که‌در «ایتالیا» سرگرم تحصیل است ، متناسب بارشته تحصیلی‌اش شیوه های نو نقاشی در ایتالیا را فرا گرفته است و تاثیر پذیری او از سبک های ایتالیائی باشناختی که وی در نقاشی سنتی ایران، بخصوص مینیاتوره داشته درهم آمیخته و چهره تازه‌ای به‌آثار این نقاش جوان‌بخشیده است .

«عباچی‌زاده» ، چند سالی‌را با نشریات اطلاعات همکاری داشت و مخصوصا آثار او درزمینه پرتره چهره های سرشناس هنر و ادبیات ایران هنوز هم در مطبوعات مورد استفاده قرار میگیرد . تجربه هائی که «عباچی‌زاده» درایتالیا کسب کرده، موجب شده که در شیوه کار او و دگرگونی‌های قابل توجهی بوجود آید.

★از آثار جمشید عباچی‌زاده

آگهی استخدام رسمی

استانداری استان هرمزگان‌طبق‌مفاد قانون استخدام کشوری تعداد ۳۱ نفر از طریق امتحان ـ مسابقه بشرح زیر استخدام میکند :

ردیف ـ عنوان شغل	محل خدمت	جغرافیائی تعداد مورد نیاز	شرایط احراز	گروه
۱ـ کارشناس امور اداری و مالی	بندر عباس	یکنفر	دارا بودن‌دانشنامه فوق لیسانس‌ویا لیسانس در یکی از رشته های علوم اداری ،حسابداری، مدیریت صنعتی ،مدیریت مالی ، بانکداری ، بازرگانی ،مدیریت بازرگانی واقتصاد طی دوره کارآموزی در زمینه مربوطه.	۷
۲ـ تکنیسین راه و ساختمان	بندر عباس	یکنفر	دارا بودن مدرك فوق دیپلم دریکی از رشته های راه‌وساختمان و خطوابنیه معماری	۵
۳ـ متصدی امور سیاسی یك	بندر عباس	۲ نفر	دارا بودن دیپلم کامل متوسطه	٤
٤ـ آمارگر یك	بندر عباس	یکنفر	دارا بودن دیپلم کامل متوسطه‌وطی دوره‌آموزش کارآموزی	٤
٥ـ حسابدار یك	بندر عباس	۲ نفر	دارا بودن دیپلم کامل متوسطه‌و طی دوره حسابداری مقدماتی و موفقیت درآن	٤
٦ـ مسئول امور عمومی	بندر عباس	یکنفر	دارا بودن دیپلم کامل متوسطه و طی‌دوره کارآموزی درزمینه مربوطه.	۳
۷ـ متصدی‌امور انتخابات‌یك	بندر لنگه ، قشم، شیبکوه (هرکدام یکنفر)	۳ نفر	دارا بودن دیپلم کامل متوسطه	٤
۸ـ ماشین‌نویس یك	بندرعباس ، بندر لنگه ،قشم (هر کدام یکنفر)	۳ نفر	دارا بودن مدرك پایان تحصیلات دوره اول متوسطه و یاسوم راهنمائی و گواهینامه ماشین نویسی فارسی	۳
۹ـ بایگان « ۲»	بندر عباس	یکنفر	دارا بودن مدرك پایان تحصیلات دوره اول متوسطه یا سوم راهنمائی طی کلاس بایگانی	۳
۱۰ـ جمعدار اموال یك	بندر عباس	۱ نفر	دارا بودن مدرك پایان تحصیلات دوره اول متوسطه یا سوم راهنمائی و طی دوره کارآموزی در زمینه مربوطه .	۳
۱۱ـ مسئول خدمات	بندر عباس	۲ نفر	دارا بودن مدرك پایان تحصیلات دوره اول متوسطه یا پایان راهنمائی و طی‌دوره کارآموزی، در زمینه مربوطه .	۳
۱۲ـ متصدی امور دفتری	خمیر ، بستك ، شیبکوه (هرکدام یکنفر)	۳ نفر	دارا بودن مدرك پایان تحصیلات دوره اول متوسطه یا پایان راهنمائی و طی دوره کارآموزی، در زمینه مربوطه .	
۱۳ـ تلفنچی	بندر عباس	۲ نفر	مدرك تحصیلی پایان دوره ابتدائی وگذراندن دوره آموزشی یا آشنائی در رشته مربوطه .	۲
۱٤ـ متصدی چاپ و تکثیر	بندر عباس	۱ نفر	مدرك تحصیلی دوره ابتدائی و آشنائی لازم در رشته مربوطه .	۱
۱٥ـ سرایدار	خمیر ، جاسك ، حاجی آباد ، قشم (هرکدام یکنفر)	٤ نفر	مدرك تحصیلی پایان دوره ابتدائی	۱
۱٦ـ آشپز	بندر عباس ،قشم (هرکدام یکنفر)	۳ نفر	مدرك تحصیلات ششم ابتدائی و آشنائی در رشته مربوطه .	۱
۱۷ـ نامه رسان	قشم	۱ نفر	مدرك تحصیلات دوره ابتدائی و آشنائی در رشته مربوطه .	۱

داوطلبان واجد شرائط میتوانند برك درخواست‌ذیل این آگهی راتکمیل وبادو قطعه عکس ٤ × ۳ورسید ،بانکی مبنی برپرداخت ٤۰۰ ریال برای گروههای ۷و٥و۳٥۰ ریال‌برای گروههای ٤و۳ و۱٥۰ ریال برای گروه‌یك دریکی از شعب بانکملی ایران بحساب ۹۸۰ خزانه نزد بانك مرکزی‌ایران بعنوان حساب‌حق ثبت نام داوطلبان استخدامی وفتوکپی برك خاتمه خدمت وظیفه ویابرك معافیت دائم‌تا ۱۰ روزبعد از انتشار این‌آگهی باپست سفارشی به‌نشانی استانداری هرمزگان، کارگزینی ارسال دارند. به‌مدارکی که‌فاقدرسید بانکی باشد ویابعداز مهلت مقررتحویل داده‌شود ترتیب اثر داده‌نخواهد شد «وجوه پرداختی بهیچوجه مسترد نمی‌شود» پروانه ورود بجلسه امتحان‌درتاریخ ۱ر۸ر۵۷ درمحل استانداری بین داوطلبان توزیع خواهد شدمحل و تاریخ برگزاری امتحان در پروانه مذکور درج گردیده است.

استانداری استان هرمزگان

نام خانوادگی ـ نام ـ نام‌پدر ـ شماره شناسنامه
محل صدور ـ مدرك تحصیلی ـ وضع خدمت نظام
محل جغرافیائی ـ داوطلب شغل «فقط یك شغل »
نشانی کامل : شهر ـ خیابان ـ کوچه ـ شماره منزل
محل امضاء ـ ۱ـ۲

آگهی
دانشگاه‌پهلوی

اسامی قبولشدگان‌مرحله‌اول‌دوره دوساله تکنیسین سیتولوژی به شرح زیر اعلام میگردد: لازم‌است که در روزهای زیر جهت انجام مصاحبه حضوری به بخش آسیب شناسی دانشکده پزشکی مراجعه نمایند .

نفرات اول تا ٥٥ روز سه شنبه ۲٥ر۷ر٥۷ ساعت ۹ صبح
نفرات ٥٦ تا ۱۰۹ روزچهارشنبه ۲٦ر۷ر٥۷ ساعت ۹ صبح
م الف ۱۰٦٦

اسامی ۱۰۹ نفر اول از داوطلبین رشته دوساله تکنیسین‌سیتولژی برحسب مواد آزمایشی در آزمون همگانی‌که بایستی در مصاحبه شرکت کنند .

۱ـ علی‌تواضع
۲ـ یعقوب شیخی
۳ـمسعود مستوفی‌زاده
٤ـ محمدعلی دهقان
٥ـ فرشاد عبدالعزیزی
٦ـ نوازالله متقی‌نژاد
۷ـ
۸ـ
۹ـ
۱۰ـ حسام اکبری
۱۱ـ عبدالکریم قطبی راوندی
۱۲ـ جیلاجمانی
۱۳ـ جیلا جمانی
۱٤ـ ناصر ربانی چادگانی
۱٥ـ حسین کفاشانی
۱٦ـ محمدعلی مرادی شهربابک
۱۷ـ فضل‌الله صفی
۱۸ـ صدیقه خرمندار
۱۹ـ زهرا مصباحی
۲۰ـ احمد رضا آقارشتی
۲۱ـ سعید نصرالهی
۲۲ـ فرزانه عسکری
۲۳ـ حمیدرضا بوربور
۲٤ـ زهرا سلیمانی مقدم
۲٥ـ دانش‌پورجم
۲٦ـ زهرا مصباح اردکانی
۲۷ـ محمدتقی حامد موسویان
۲۸ـ اسمعیل نجار سلیقه
۲۹ـ حسن پایدار
۳۰ـ سعید دهماسی
۳۱ـ بتول مهدی‌زاده
۳۲ـ فرج فرخزاده
۳۳ ـ
۳٤ـ اعظم صمیمی نجف آبادی
۳٥ـ بهزاد سلامت
۳٦ـ عباس محبوبی
۳۷ـ محمدعلی چکینی
۳۸ـ رویا جوانی‌زاده
۳۹ـ محمدرضا معصومی
٤۰ـ احمدعلی رنجبر
٤۱ـ امیر کامبیز قاسمی
٤۲ـ حسن مهران پور
٤۳ـ بهرام عبدالهی‌زاده
٤٤ـ بهزاد نادری
٤٥ـ فرنگیس امین
٤٦ـ سعید بخارانی نجفی
٤۷ـ پوران راهدار
٤۸ـ ماریا دستغیب
٤۹ـ جواد ارمشیری
٥۰ـ داود شریف هلارسی
٥۱ـ مهدی رفیعی
٥۲ـ پریدخت تفته اصفهانی
٥۳ـ قمرالملوک اثنی‌عشری
٥٤ـ میرعباس حسینی
٥٥ـ بدری محمودیان فرد
٥٦ـ غلامرضا محمد پیاده
٥۷ـ علیرضا مسلمی
٥۸ـ وحید محمد
٥۹ـ سید محمد مهدی حجتی
٦۰ـ نادر دهقان دولت‌آبادی
٦۱ـ محمد حسین جلالی
٦۲ـ فریده جوانمردی
٦۳ـ محمدتقی فیض
٦٤ـ مسعود اشکان‌پور
٦٥ـ احمد صابری
٦٦ـ سید باقر رئیس‌زاده
٦۷ـ مهران جبرئیلی
٦۸ـ محمدحسین شرمیانی
٦۹ـ جمیله سلات‌الحسینی
۷۰ـ حسیب عباسیان‌زاده
۷۱ـ علی اشرف سیدزاده
۷۲ـ فروغ رضوانی
۷۳ـ حسن فرداشرخانی
۷٤ـ جلاالدین معاضدی
۷٥ـ
۷٦ـ محمود دبیری کشکولی
۷۷ـ هنگامه اشرف امامی
۷۸ـ علیرضا ودائی
۷۹ـ مجید خانبانی
۸۰ـ منیره پرویز نیا دشتی
۸۱ـ یعقوبی رضائیه
۸۲ـ ابوالفضل فتاحی
۸۳ـ حسین نجیب اقابابائی
۸٤ـ سید عباس امامی
۸٥ـ سعید عسکری
۸٦ـ نصرت بصیری
۸۷ـ محمدکاظم بخشنده
۸۸ـ شریفه ضرغام
۸۹ـ مازیار علی محمودی
۹۰ـ محمدرضا ایزدی
۹۱ـ عبدالمجید طالب‌تپاش
۹۲ـ محمدجواد خادم‌پور
۹۳ـ ابراهیم مراهی قرمخانی
۹٤ـ فیروز حاتمی بهمن‌پیکنو
۹٥ـ ماشاءالله ضمنزاده
۹٦ـ قادر جمالی خرنجانی
۹۷ـ مهین صحیح
۹۸ـ شیخون پارسائی
۹۹ـ مسعود یوسف‌اله
۱۰۰ـ حسن طاهری
۱۰۱ـ پروین خنجری
۱۰۲ـ مهران‌جوادی حقیقی‌فرد
۱۰۳ـ اسدالله شکوهی
۱۰٤ـ علیرضا حکیم تشکر
۱۰٥ـ سهیلا اویس
۱۰٦ـ رقیه اسماعیلی
۱۰۷ـ نجمه‌خاتون‌فرحناززیاحی
۱۰۸ـ حسین غلامی انجیله
۱۰۹ـ ناهید تاج فیروزی
۱۱۰ـ ابوالفضل فتاحی
۱۱۱ـ مسعود باقری اقدم
۱۲۲ـ ابوالفضل سعیدی
۱۲۳ـ زهره پسران بهبهانی
۱۱٤ـ مهدی علی‌پور
آـ۵۳۰۹

آگهی دعوت مجمع عمومی عادی

بدین وسیله ازصاحبان‌سهام شرکت سهامی خاص اکسدانه دعوت میشود تا در جلسه مجمع عمومی عادی سالانه شرکت که از روز سه‌شنبه ۲٥ر۷ر۱۳٥۷ ساعت ۱۰ صبح در محل شرکت خیابان حافظ چهار راه فرانسه ساختمان ٤۸۳ تشکیل میشود حضور بهم رسانند .

دستور جلسه :

۱ـ استماع گزارش هیئت مدیره و بازرسان و تصویب ترازنامه و حساب سودو زیان عملکرد دوره مالی ۱۳٥٦ ـ ۱۳٥۷ منتهی به پایان شهریور ۱۳٥۷
۲ـ تجدید انتخاب بازرسان
۳ـ تعیین روزنامه جهت درج آگهی‌های‌دعوت شرکت .
٤ـ تعیین خط مشی آینده شرکت
٥ـ بحث و اتخاذ تصمیماتی که در صلاحیت مجمع عمومی عادی باشد .

هیئت مدیره شرکت سهامی خاص اکسدانه

تشکیل غیرمنتظره شورای عالی آموزش و پرورش پس از ۲ سال فترت

این سئوال هنوز باقی است که این شورا۲ سال تعطیل بود.

طبق اظهارات وزیر آموزش و پرورش که ازتلویزیون پخش شد دوره جدید شورای عالی آموزش و پرورش شنبه این هفته گشایش یافت .

دوره قبلی شورای عالی اموزش و پرورش در تابستان سال ۵۵ پایان یافته بود واز آن تاریخ تااین هفته (۲سال) این شورا جلسه‌ای نداشت .

طبق قانون ، عمده ترین وظیفه شورای عالی اموزش وپرورش تنظیم و تصویب آئین‌نامه های مدارس از قبیل ضوابط امتحانات و شرایط احراز مدیریت ، معاونت و معلمی مدارس و آئین‌نامه‌های دیگرمانند آئین‌نامه مدارس‌غیر دولتی ، آئین‌نامه وظایف انجمن های خانه و مدرسه وامثال آن‌است، بنابراین شورای عالی آموزش و پرورش وظایف مهمی برعهده دارد و بمنزله پارلمان آموزش و پرورش است .

تشکیل شورای عالی آموزش و پرورش انهم پس ازیک فترت دوساله برای صاحبنظران مسائل آموزش و پرورش غیرمنتظره وبه عبارت دیگر غافلگیر کنندمبود. معمولا دوره‌های دیگر شورای عالی آموزش و پرورش و پیش‌از آن شورای عالی‌فرهنگ باگزارش های متعددی درمطبوعات، حتی قبل‌از انتخاب اعضاء همرامبود و فرهنگیان می‌دانستند کمچه کسانی برای عضویت پیشنهاد شده‌اند و در چهتاریخی فرمان انتصاب آنان صادر شده است .

معمولا شورای عالی آموزش و پرورش که‌ریاست آن باوزیر اموزش و پرورش است هر دوهفته یک بار تشکیل جلسه می‌دهد باوجود تشکیل دوره جدیدشورایعالی آموزش و پرورش که بمقول پارمای «برق‌آسا» صورتگرفت هنوز این سئوال بی‌جواب مانده است که‌در ۲ سال گذشته شورا چرا تشکیل نشد ؟ شورا معمولا دارای کمیسیون هائی است که پیشنهاد ها نخست در آنجا بررسی و رفع نقص می‌شود وسپس در جلسه شورا مطرح می‌گردد .

دردوسال گذشته که شورا عملا تعطیل بود عملاپسیاری از آئین‌نامه ها مورد تجدیدنظر قرار گرفت، ازجمله آئین‌نامه تاسیس مدارس غیردولتی.

درمورد امتحانات مدارس متوسطه نیز تصمیماتی گرفته شد.

هنوز معلوم نیست که این تصمیماتو آئین‌نامه هاجهت تصویب‌در شورا بهان داده شود. یاخیر . نخستین تصمیمی کهدوره جدید شورا، ظاهرا دراولین جلسه خود گرفت، رعایت ارفاق نسبت بهان دسته از دانش‌آموزان راهنمائی و متوسطه بودکه سال‌قبل از «تکماده» استفاده کرده بودند و نمره امسال آنهانیز درهمان درس بمنصاب قبولی نمی‌رسید.

گفته می‌شود که احیاء امتحان های متفرقه که پس ازاجرای نظام جدید آموزش و پرورش لغو شد ممکن‌است درجلسه های بعد به شورا پیشنهاد شود. امتحانات متفرقه برای کلاس‌های دوره راهنمائی و داخلی متوسطه با این استدلال لغو شد که هدف از تحصیل آموزش و «پرورش» در نظام جدید آموزش و پرورش بانظام قدیم که امتحانات رابه‌صورت وسیله‌ای برای صدور مدرک تحصیلی دراورده بود فرق می‌کند وبجای امتحانات متفرقه دوره های شبانه بزرگسالان و متوسطه دایر شده بود تا محصل همان‌برنامه «روزه» راطی کند واز آموزش‌و پرورش هر دو بطور کامل برخوردار شود .

ایرادی که در دوره‌های سابق شورا به‌آن گرفته‌میشد این‌بود که پیشنهاد های وزارت آموزش‌و پرورش بشورا، قبلا اعلام نمی‌شد تا صاحبنظران درباره آنها اظهار عقیده کنند، زیرا همه مردم به دلیل داشتن فرزند به تصمیم های آموزش و پرورش علاقمندند. حتی پیشنهاد شدهبود هنگام تغییر آئین‌نامه ها ازوضع کنندگان آن دعوت به‌عمل آید تا آنها نیز اظهارنظر کنند وحتی پیشنهاد شده بودکه یکی‌دو وزیر پیشین آموزش و پرورش در شورا عضویت داشته باشند یادآور می‌شویم که طبق‌قانون ،رئیس دانشگاه تهران و یک مجتهد جامع‌الشرایط از اعضای شورای عالی آموزش و پرورش هستند .

مفسر فرهنگی اطلاعات

سیل داوطلبان

درهمه جای دنیا نه‌تنها مردم در انجمن های خانه ومدرسه که پیشرفت فرزندانشان منوط به‌آن است با علاقه‌مندی‌خاصی شرکت می‌کنند ، بلکه در سایر امور نیز داوطلبانه شرکت‌می‌جویند، مانند دفع سیل وکمک به‌اطفاء حریق . این‌عکس‌که‌دردیلی اکسپرس چاپ لندن منتشر شده است گوشه‌ای از یک صف ۷ هزار نفری از مردم داوطلب‌انگلیس را نشان می‌دهد که‌برای یافتن «جنت» دختربچه گمشده‌هموطن خود ۲۹ مایل مربع را وجب به‌وجب جستجو کرده‌اند . آنان برای این کار از شهرهای دور دست به محل مفقودشدن طفل رفته بودند.

دردلهای فرهنگی

اشتباه مدرسه درنوشتن معدل کل

● دختر من مرضیه فرهمندافشار کلاس ششمتوسطه را در دبیرستان دخترانه مرجان (ناحیه ۱۴) طی کرد ، در خرداد ماه امسال برای ثبتنام‌درکنکور سراسری‌دانشگاهها به‌او گواهینامه‌ای دادند که معدلش را ۱۸٫۱۷ نشان میدهد . با این معدل دخترمن رشته های مهمی را انتخاب کرد ، اما پس از برگزاری کنکور موقعی که برای دریافت مدارک او به دبیرستان ما مراجعه کردیم معلوم شد که معدل دخترم ۱۴٫۹۹ بوده استودفتر دبیرستان گواهینامه نادرست بما داده بود اعتراض کردیم گفتند اشتباه شده است بروید هرکار که دلتان میخواهد بکنید ، ولی آیا این اشتباه میتواند زیانی را که بدختر من وارد آمده‌است جبران‌کند ؟میتوانبگویم که آینده او قربانی این اشتباه شده است ، به اداره آموزش و پرورش ناحیه ۱۴ مراجعه کردیم «طبق معمول» جانب مدرسه را گرفتند ، من میتوانم طبق قانون مسئولیت مدنی و قوانین دیگر تقاضای غرامت کنم ، اما هرکاری که صورت بگیرد زیان مادی و معنوی دختر مرا جبران نخواهد کرد .

من از فعالیتهای خود دست نمیکشم و این مطلب را ازآنجهت به روزنامه اطلاعات گفتم تا بنویسد و مدارس بمقود آیند و از تکرار این واقعه جلوگیری به عمل آورند .

فرهمند افشار

پول پیشاهنگی نباید اجباری باشد

● در حالی که تحصیل در ایران عملا مجانی است و در دبستان و راهنمائی و دوره آمادگی غذای رایگان هم به‌اطفال داده میشود پس چرا باید از هر دانش آموز دبیرستانی ۱۰ تومان و مدارس پائین‌تر مبلغی کمتر بابت پیشاهنگی دریافت دارند ، مگر پیشاهنگی یک کار اختیاری نیست ،لذا پرداخت این پول نیز نباید اجباری باشد .

احمد تدین

آموزش وپرورش خوئین اظهارات مدیر کل‌را تکذیب‌میکند

● برادرزاده من علاقمند است معلم شود و البته چون دختر است نمیشود اورا به نقطه‌ای دور دست فرستاد . من از ساکنان خوئین زنجان هستم بمن گفتند که این منطقه امسال سهمیه استخدام معلم دارد ، ولی‌وقتی به اداره آموزش و پرورش محل مراجعه کردم گفتند که ما سهمیه استخدام و همچنین سهمیه معرفی به دانشسرا نداریم ، لذا به تهران آمدم و به ادارمکل‌مربوط مراجعه کردم ، مدیر کل اظهار داشت خوئین سهمیه دارد ، من نمیدانم در این میان چه بکنم .

آقاجان کاظمی

احکام معلمان غیردولتی صادر نشده است

● بااینکه از تصویب آئین نامه اجرای قانون‌رسمی کردن معلمان مدارس مشمول فرمان ماهها میگذرد هنوز ناحیه یک آموزش و پرورش تهران احکام این معلمان را صادر نکرده است ، ولی شنیده‌ام که در نواحی دیگر این کار را کرده‌اند ، تقاضای رسیدگی دارم .

آگهی مناقصه عمومی

شهرداری قرچك براساس بندچهار از هشتاد و سومین جلسه مورخ ۳۰٫۲٫۵۷ انجمن شهر و تائید استانداری معظم استان سمنان ساختمان کشتارگاه شهرداری را با شرایط زیر به مناقصه میگذارد .

۱ـ میزان گل‌کار بالغ بر ۱۰۹۴۵۴۶۲ (ده میلیون ونهصد و چهل و پنج هزار وچهارصدو شصت و دو ریال)است که شهرداری میتواند درخلال کار بیستو پنج درصد از مبلغ مذکور کسرو یابه‌آن اضافه نماید.

۲ـ مدت انجام‌کارازتاریخ عقدو مبادله‌قرارداد ٤ ماه خواهد بودو برای‌هرروز تاخیر مبلغ۵۰۰۰ ریال بعنوان خسارت از مطالبات پیمانکار کسر و نیز سوانح احتمالی و غیر مترقبه بر مدت پیمان با کسب نظر دفتر فنی‌استان اضافه می نماید .

۳ـ شرکت کنندگان در مناقصه باید قبلا به شهرداری مراجعه و با پرداخت مبلغ ۵۰۰۰ریال بحساب جاری ٤۰۷ بانك صادرات شعبه قرچك نقشه و مدارك مناقصه و فهرست بهای مربوطه را دریافت دارند.

٤ـ شرکت کنندگان درمناقصه بایستی‌دارای برك صلاحیت فنی و رتبه‌بندی از دفتر برنامه‌و بودجه استان سمنان باشند .

۵ـ پیشنهاد دهندگان بایستی پنج درصدکل مبلغ کار را ضمانتنامه بانکی که حداقل دارای سه ماه اعتبار باشد از یکی از بانکهای معتبرو یا معادل آنوجه نقد بحساب شماره ۲۰۰۹۱۲ سپرده شهرداری نزد بانك ملی ـشعبه ورامین واریز وفیش یا ضمانتنامه ماخوذه را جوف‌پاکت الف نمایند .

٦ـ شرکت کنندگان بایستی پیشنهادات‌خود را دردو پاکت لاك‌ومهر شده «الف‌وب» که پاکت الف حاوی ضمانتنامه یا فیش بانکی مربوط بـه پنج‌درصد مبلغ کار موضوع بند پنج این‌آگهی که‌روی آن جمله «مربوط به مناقصه ساختمان کشتارگاه » قید شده‌باشد و پاکت بشامل مبلغ پیشنهادی و اوراق مناقصه که بمهر شرکت‌و امضاء مسئول رسیده باشد و عبارت(مربوطه‌به ساختمان کشتارگاه) نیز روی آن‌منعکس گردیده باشد حداکثر تا ساعت ده‌صبح روز شنبه ـ ۲۹٫۷٫۵۷ بدفتر شهرداری قرچك تسلیم‌ورسید اخذنماید.

۷ـ پیشنهادات واصله در ساعت ۱۱ صبح همان‌روز در کمیسیون عالی معاملات شهرداری متشکل در شهرداری قرچك بازو موردرسیدگی قرار خواهد گرفت.

۸ـ حضورکلیه پیشنهاددهندگان بانمایندگان قانونی آنان در کمیسیون مناقصه آزاد است.

۹ـ به پیشنهادات مبهم و مشروط و مخدوش و فاقد سپرده و همچنین به پیشنهاداتیکه بعداز موعدمقرر برسد مطلقا ترتیب اثر داده نخواهد شد .

۱۰ـ چنانچه برنده مناقصه از انجام معامله خودداری ورزد و یا پس‌از ابلاغ قانونی حداکثر ظرف هفت روز حاضر به‌انعقاد پیمان نشود سپرده اوبنفع‌شهرداری ضبط و این شرط نیز برای نفرات دوم‌وسوم جاری است.

۱۱ـ شهرداری هنگام عقدپیمان‌معادل‌ده‌درصد کل مبلغ موردپیمان را بمنظور حسن‌انجام کار از پیمانکارضمانتنامه‌بانکی یا اسناد خزانـه بعنوان سپرده دریافت میدارد.

۱۲ـ بهای کارهای انجام شده براساس‌قیمت های سازمان برنامه « پایه شاهنشاهی»وضرایب مندرج درآن پس‌از تائید دفترفنی استان‌سمنان قابل پرداخت خواهد بود.

۱۳ـ سایر اطلاعات و جزئیات مربوط به این مناقصه دراسناد مناقصه موجود در شهرداری مندرج است.

۱٤ـ رعایت قانون منع مداخله کارمندان‌دولت در مناقصه برای شرکت کنندگان الزامی است.

۱۵ـ هزینه نشر آگهی وعوارض و مالیات‌و حق بیمه و غیرو بعهده برنده مناقصه میباشد.

۱٦ـ شهرداری در رد یا قبول یك‌یا کلیـه پیشنهادات مختار است.

محمد دادگر : شهردار قرچك ۱ـ۲ آـ۵۲۷۹

آگهی

اسامی پذیرفته‌شدگان مرحله‌اول دوره‌دوساله فوق‌دیپلم رشته‌تکنسین آزمایشگاه بشرح زیر اعلام‌میگردد،داوطلبان باید بترتیب زیر جهت مصاحبه بدانشکده‌پزشکی مراجعه نمایند

ازشماره ۱ تا ۵۰	روز ۱۷ مهرماه ساعت ۹صبح
ازشماره ۵۱ تا ۱۰۰	روز ۱۸ مهرماه ساعت ۹ صبح
ازشماره ۱۰۱ تا ۱۵۰	روز ۱۹ مهرماه ساعت ۹ صبح
ازشماره ۱۵۱ تا ۲۰۰	روز ۲۳ مهرماه ساعت ۹ صبح
ازشماره ۲۰۱ تا ۲٤٦	روز ۲٤ مهرماه ساعت ۹ صبح

اسامی ۲٤٦ نفر اول از داوطلبین رشته دوساله‌تکنیسین‌آزمایشگاه برحسب نمره آزمون کـه بایستی درمصاحبه شرکت کنند

۱ـ حسام اکبری
۲ـ احمد محمدزاده شیرازی
۳ـ فطمه مشهود شایگان
٤ـ فرشاد عبدالعزیزی
• تیمور امیر عضدی
٦ـ منصور کائدی
۷ـ پروانه فرجیان
۸ـ محمد توحیدی
۹ـ پروین نامداری خرغانی
۱۰ـ مجید شریفی
۱۱ـ نرجس غیبپور
۱۲ـ هوشنك جعفرپور
۱۳ـ شهین بنت یعقوب
۱٤ـ مجید پرچم
۱۵ـ شهلا رجبی
۱٦ـ محمد حسین اهتمام
۱۷ـ محمود آشوری
۱۸ـ فرخ فرخ‌زاده
۱۹ـ علی‌اکبر شیروان قمی
۲۰ـ سعید نصرالهی
۲۱ـ محمد مطهری کازرونی
۲۲ـ زهرا مصباحی
۲۳ـ مسعود اشکان پور
۲٤ـ مهناز عسکری نام
۲۵ـ زهرا مرادی زاده
۲٦ـ ضیاءالداسلامی امیرآبادی
۲۷ـ مسعود صحت
۲۸ـ معصومه شریفیان پور
۲۹ـ پوران راهداد
۳۰ـ حسن پایدار
۳۱ـ وحید بهزادپور
۳۲ـ ماریا دستغیب
۳۳ـ سوسن قانونچی
۳٤ـ فاطمه جعفری زرقان
۳۵ـ رویا جوانی زاده
۳٦ـ مریم شرافت مولا
۳۷ـ سید اسداله تجدد
۳۸ـ حمیدرضا بوربور
۳۹ـ غلامعلی شیعتی
٤۰ـ مجید مرادی فرمانی
٤۱ـ زهرا مصباح اردکانی
٤۲ـ محمدتقی موسویان
٤۳ـ رسول حسن لی
٤٤ـ حمیدرضا اصفجاه
٤۵ـ فخرالملوك اثنی‌عشر
٤٦ـ عباس محبوبی
٤۷ـ زرین دخت منوچهری اردکانی
٤۸ـ محمدعلی خلیلی
٤۹ـ فاطمه فرود حقیقی
۵۰ـ شعله ذوالریاستی
۵۱ـ تاند دهقانی دولت‌آبادی
۵۲ـ حسینعلی رخشنده
۵۳ـ وحید وجدانی
۵٤ـ مصطفی صفوی
۵۵ـ شعله کشکولی قشقائی
۵٦ـ حسین نجیب آقابابائی
۵۷ـ سعید راستی
۵۸ـ فرخ‌بهاءالدین اردکانی
۵۹ـ منیژه‌پروین بنادستی
٦۰ـ فرهاد آزدرزاده
٦۱ـ جلال‌الدین معاضدی
٦۲ـ فضل‌اله محسنی
٦۳ـ محمد کورش سعدلوئی
٦٤ـ محمود دبیری کشکولی
٦۵ـ مهران عدالت‌پور
٦٦ـ محمدرضا اولادحسین
٦۷ـ ناصر عبدلی
٦۸ـ سعید مهدی جلالیان
٦۹ـ ویدا اکبری
۷۰ـ مهران جبرئیلی
۷۱ـ ابوالفضل سعیدی
۷۲ـ فرشته رفاهی اسعدآبادی
۷۳ـ علی‌اکبر کاویدانی
۷٤ـ داریا اخگر
۷۵ـ آیت‌اله خادمی اردکانی
۷٦ـ سعید دهباسبی
۷۷ـ زهره کامکارپور
۷۸ـ ژیلا شیرانی
۷۹ـ احمدعلی رنجبر
۸۰ـ سهیلا اویس
۸۱ـ حسن کاودسی
۸۲ـ ناصر نقاشی زاده
۸۳ـ حسین غلامی انجیله
۸٤ـ صدیقه شیوه‌کش اناری پور
۸۵ـ تقی عابدی
۸٦ـ مسعود سلامی‌نور
۸۷ـ پروین عقابی سجادی
۸۸ـ فضل‌اله صفی
۸۹ـ محمد صبرکن
۹۰ـ ابوالقاسم موسی زاده شیرازی
۹۱ـ سعید کامکار
۹۲ـ ضیاءالدین اسلامی امیر آبادی
۹۳ـ مسعود مدنی
۹٤ـ نعمت‌اله احسانی
۹۵ـ محمدعلی پاکسرشت
۹٦ـ مصطفی مهران
۹۷ـ محمدعلی شاه حسینی
۹۸ـ میر حلاجی
۹۹ـ علیرضا غلامی‌اسفند
۱۰۰ـ محمد جواد غلامی ـ اصطهباناتی
۱۰۱ـ سحمید رضا شکرریزی
۱۰۲ـ مریم هادی
۱۰۳ـ مهدی ملکی
۱۰٤ـ محمد کاظم منصوری
۱۰۵ـ محمدحسین شفابخش
۱۰٦ـ موشنك آقابزرگی
۱۰۷ـ میترا معتمدی
۱۰۸ـ مهرانگیز برزوئی
۱۰۹ـ ناصر خاوند
۱۱۰ـ حسن کهیار نژادفر
۱۱۱ـ سیمین اردشیردوانی
۱۱۲ـ ترانه نیکرفتار
۱۱۳ـ سعید راضی
۱۱٤ـ پروانه یعقوبی زاده
۱۱۵ـ مرضیه حاجی‌سروستانی
۱۱٦ـ علیرضا پذرافشان
۱۱۷ـ علیرضا خیری
۱۱۸ـ میترا امامی
۱۱۹ـ محمدنبی خرمی
۱۲۰ـ علی‌اکبر نجاتی جهرمی
۱۲۱ـ سید مهدی جلالیان
۱۲۲ـ رحمتی بیضاوی
۱۲۳ـ مهران جججوانی
۱۲٤ـ وحید محمد
۱۲۵ـ شهلا بای‌پوران
۱۲٦ـ حسین صادقیان
۱۲۷ـ فرهاد ریاضی دوست
۱۲۸ـ محمدجواد خادم‌علاالدین حسینی
۱۲۹ـ عاطفه فراروئی
۱۳۰ـ شهلا بهمین بخار
۱۳۱ـ رضا جم
۱۳۲ـ محمد کاظم بخشنده
۱۳۳ـ فروغ‌السادات راکعی
۱۳٤ـ فریده فاخری
۱۳۵ـ مسعود یوسف‌الله
۱۳٦ـ سعید عسکری
۱۳۷ـ شیرین یوسفی
۱۳۸ـ آزاده نامور شوشتری
۱۳۹ـ زیبا مهدی پور قدیمی
۱٤۰ـ افروغ باباجان
۱٤۱ـ فرزانه ارجمند
۱٤۲ـ نسترن اعتمادی عبدل‌آبادی
۱٤۳ـ ناصر رنجبر امیرانی
۱٤٤ـ پرویز البرزی جهرمی
۱٤۵ـ سیدمجتبی غضنفرهاشمی
۱٤٦ـ بیژن جدی
۱٤۷ـ حسن افغانی‌پور
۱٤۸ـ محمدرضا شعبان عطار
۱٤۹ـ فرزانه مودب
۱۵۱ـ بتول کمالیان
۱۵۲ـ زهرا سروش
۱۵۳ ـ شهین صالحی
۱۵٤ـ ریاد متکان
۱۵۵ـ رضا جنوبی
۱۵٦ـ مرجان کسرائیان
۱۵۷ـ سعید عباس‌نایی
۱۵۷ـ رضا یزدی
۱۵۸ـ محمدزمان‌رمانی‌دشتیانی
۱۵۹ـ مهناز معین
۱٦۰ـ آذر خانم محمدی
۱٦۱ـ ابراهیم صمدی
۱٦۲ـ عبداله اساد
۱٦۳ـ محمد جواد ولدان
۱٦٤ـ عظیم وثوقی
۱٦۵ـ مرتضی میرآباد
۱٦٦ـ فاطمه اسد سنکابی
۱٦۷ـ مهری کاروان‌پور
۱٦۸ـ ماندانا افراسیابی
۱٦۹ـ ژاله قاطان
۱۷۰ـ محمد تقی مهدی زاده امیراسکی .
۱۷۱ـ فرزانه ارجمند
۱۷۲ـ محسن خباز
۱۷۳ـ مرتضی محسن‌زاده
۱۷٤ـ علی‌اکبر حافظیه
۱۷۵ـ فریده قاسمی
۱۷٦ـ فرحبخش
۱۷۷ـ غلامرضا فدائی‌فرمانی
۱۷۸ـ جهانگیر بیاتی
۱۷۹ـ فرزاد پارسا
۱۸۰ـ ملک تاج زمانی
۱۸۱ـ ثریا شکسته بند
۱۸۲ـ ثریا شکسته بند
۱۸۳ـ فرخنده تاجداران
۱۸٤ـ رضا بافر آذرنسب
۱۸۵ـ علی شیر حاجی‌زاده
۱۸٦ـ ابراهیم شیخی‌ملاشاهی
۱۸۷ـ عبدالرسول برازنده
۱۸۸ـ محسن فامیل دردستی
۱۸۹ـ آلیس بفوزیان
۱۹۰ـ وجب خلیلیان
۱۹۱ـ بهزاد منزهیان
۱۹۲ـ زهرا کامکار
۱۹۳ـ محمدرضا سیامکپریزاد
۱۹٤ـ محسن بصیری
۱۹۵ـ محمدتقی احمدی
۱۹٦ـ مهران محمدی
۱۹۷ـ مهرداد صنایعی
۱۹۸ـ حسین رمضانپور
۱۹۹ـ کیاندخت شفیع‌زاده
۲۰۰ـ سید مصطفی میرآقائی جعفری .
۲۰۱ـ محمد قنبری تواشکی
۲۰۲ـ فاطمه فهام
۲۰۳ـ محمد رضا شامیرزا
۲۰٤ـ فهیمه تولائی
۲۰۵ـ نسرین طالع‌زاده
۲۰٦ـ زهره جوانمردی
۲۰۷ـ بهروز خسروزاده
۲۰۸ـ علی مشرف رضوی
۲۰۹ـ محمد ابراهیم جوادیان
۲۱۰ـ هوشنگ باقری
۲۱۱ـ محمد زارع
۲۱۲ـ شاهرخ بندری‌زاده
۲۱۳ـ سید صدرالدین مصباح
۲۱٤ـ سید محمد اندوز
۲۱۵ـ محمد امین انصاری
۲۱٦ـ بهزاد منزهیان
۲۱۷ـ سیروس دوستی
۲۱۸ـ مرضیه علی قنبری
۲۱۹ـ قدسی بازرگانی
۲۲۰ـ محمد جعفر مظفر
۲۲۱ـ محمد مهدی دباغ
۲۲۲ـ نیلوفر فرشادگرد
۲۲۳ـ افسانه موشه‌شیرازی
۲۲٤ـ صدیقه مصدق
۲۲۵ـ خدابخش نکوهش
۲۲٦ـ ویدا گلشن
۲۲۷ـ محبوبه مرستی
۲۲۸ـ منصور رشیدی
۲۲۹ـ محمدصالح صحرائی‌راد
۲۳۰ـ فریدون شاهچراغی
۲۳۱ـ محمود غلامیان
۲۳۲ـ ناهید اوجی
۲۳۳ـ قمر مطیع قوانین
۲۳٤ـ نجت خوشخوبور
۲۳۵ـ محمد علی رئیسی
۲۳٦ـ مرضیه مدنی
۲۳۷ـ ثریا صابری
۲۳۸ـ محمد رضا صادقی‌زاده
۲۳۹ـ شهین طاهره دکرئی
۲٤۰ـ ناهید اوجی
۲٤۱ـ سکینه زاده
۲٤۲ـ سعید اسماعیل‌اشرفپور
۲٤۳ـ علیرضا مقدس
۲٤٤ـ مستانه افشاری
۲٤۵ـ محمد رضا سلمانپور
۲٤٦ـ محمود روشن
۲٤۷ـ علاءالدین اسکندری
آـ۵۲۰۸

(آگهی تشخیص منابع ملی)

دراجرای ماده ۵٦ قانون اصلاح ـقانون حفاظت وبهره بـرداری ازجنگلها و مراتع کشور محـدوده پلاکهای زیر

نام‌محل	شماره پلاک	محل وقوع — شهرستان دهستان بخش	شمال	جنوب	غرب	شرق	مساحت مستثنیات به هکتار
۱ـ دیزیجان	۱۲٤	قم ـ ۹	اول به نهر دشت‌پائین دوم در امتـداد خط مستقیم محدود است به اراضی دشت‌پائین	اول در امتداد خط مستقیمبه اراضی بشارت آباد پلاک ۱۲۵ـ اصلی دوم در امتداد جـاده دشت پائین و جـاده بشارت‌آباد و امتـداد نهر دشت‌پائین	کوههای سنجگـار وبیرقیصر	اراضی دشت پـائین شماره ۱۲۳ اصلی‌فاصل نهر مجاور است	۲۳
۲ـ صالح‌آباد	۲	کاشان ـ ۲	به پلاک ۲۸٤۰ ریگستان آران	بمخانه های مسکونـی شهر کاشان	بـه پلاک ۳ اصلی غیاث‌آباد	به پلاک ۳۵۵ فرعی از یک اصلی چهارباغ و جاده قدیم آران خیابان فرح	۲۰۰
۳ مزرعه کوهمال	۱ فرعی از ۱۳اصلی	اراک ـ ۱	به مزرعه سعیدآباد و قریه مهرآباد	به مزرعه بیجین‌آباد و قـراء مرزیجران و تیمورآباد و مهرآباد	به قریه مهرآباد	زیر سوسن‌آبـاد بیجین آباد	۷۵۰

باستثنای مستثنیات با تعریف مندرج در بند ۹ ماده یکم قانون حفاظت و بهره برداری از جنگلها و مراتع کشورمصوب ۱۳٤٦ منطبق و بعنوان مرتـع مشجر مشمول ماده یکم قانون ملی جنگلها و مراتع و مقررات مربوطه به قانون‌مزبور تشخیص شده است اشخاصیکه بایـن تشخیص معترض هستند میتوانند حداکثر ظرف مدت یکماه از تاریخ‌انتشار این‌آگهی مدارک و مستندات خود را بمدیرخانـه سرجنگلداریکل استان‌مرکزی (اراک)واقع در میدان غلـه طبقه سوم تسلیم نمایند اعتراضاتیکه ظرف مهلت مقرر تسلیم شود در کمیسیون قانونی موضوع مادهمزبور رسیدگی‌و توسط کمیسیون تصمیمقانونی اتخاذ خواهد شدبدیهی استبهاعتراضاتی که خارج از مهلت مقرر برسد ترتیب اثر داده نخواهد شدضمنا اعلام میداردسیاهه مستثنیات مربوط به محدوده پلاکهای‌فوق‌الذکر برای استحضار اشخاص ذینفع در محل الصاق آگهی‌های سرجنگلداری و جنگلداری مربوطه نصب شده است. م الف ۱۷۲۱۳ آـ ۱٦٦۵۳

سیروس فرخ نژاد
سرپرست سرجنگلداری کل استان مرکز

دنیای ورزش شنبه‌ها منتشر میشود

نیازمندیهای اطلاعات تلفنی آگهی می‌پذیرد

استخدام: ۳۰۳۷۰۲ ـ ۳۱۱۲۱۹ املاک و مستغلات: ۳۰ ـ ۳۱۱۲۲۹ خرید و فروش: ۳۲۸۲۵۷ ـ ۳۲۸۴۱۴ خدمات: ۳۱۲۴۱۳ ـ ۳۱۱۲۲۷

مبل و دکوراسیون

مبلمان خارجی

از اسکاندیناوی

خیابان پهلوی روبروی ورودی پارک شاهنشاهی کوچه شناسا شماره ۴۱ دفتر فروزان راد آ ـ ۸۱۲

تعویض رویه مبل و هرگونه سفارشات مبلی قصر دشت کارگاه ذوالفقاری تلفن ۹۵۱۷۲۳ آ ـ ۱۷۱۹

تالار جنرال مبل

عرضه کننده زیباترین مبلمان استیل و مدرن ایتالیائی وایرانی انتهای وزراء نبش خیابان ۲۷ تلفن: ۶۲۵۸۴۵ آ ـ ۱۵۶۱

سوپرخواب

وارد کننده اطاق خواب و مبلمان مدرن ایتالیائی تلفن: ۸۲۲۸۱۷ از شهرستان وتهران نماینده میدهیم

سرویس خواب ایتالیائی

۱۹۷۵۰ تومان انواع مبلمان از ایتالیا بقیمت تجارتی تلفن ۶۲۷۴۹۸ ـ ۶۳۰۶۱۹

تعمیر مبل

تعویض رویه مبل فوری تلفن ۶۶۲۸۹۷

تعویض رویه مبل فوری در محل و رنگ کاری پذیرفته می‌شود ۷۳۶۸۹۲ ا. مونا

فروش دست اول

آماده تحویل آشپزخانه پیش ساخته ایتالیائی چوبی بالا وپائین ار متری ۳۸هزار ریال فورمیکا بالا وپائین از متری ۲۸ هزار ریال تلفن ۸۵۴۱۹۶ و ۸۵۱۷۴۷

کچ بری پیش ساخته

تلفن ۸۵۴۱۹۶ و ۸۵۱۷۴۷

مبلمان نو آمریکائی و لوازم منزل بفروش میرسد ۹۲۷۲۹۱ آ ـ ۱۶۴۵

کلیه لوازم منزل و لباسهای خارجی بعلت مسافرت خارج بفروش میرسد آریامهر بیستون ۶۵ تلفن ۶۲۹۷۲۹ ۱ـ۲ آ ـ ۱۶۵۲

به علت مسافرت اثاثیه منزل از قبیل مبل و میز ناهار خوری، یخچال و اجاق گاز بفروش میرسد تلفن ۸۴۳۶۵۲ آ ـ ۱۶۵۷

یکعدد تلویزیون آزمایش و مقداری اثاثیه از قبیل دوربین فیلمبرداری سوپر ۸ داف و وغیرو بفروش میرسد ۲۴ اسفند جنب سینما سانترال کوچه مهرناز آپارتمان شماره ۴ طبقه اول (ساختمان ۸ طبقه) از ۸الی ۱۲صبح ۱ـ۲ آ ـ ۱۸۴۲

میز نهارخوری ۱۲ نفره با بوفه استیل ساخت ایتالیا کاملا نو قیمت ۸۰ هزار تومان تلفن ۲۴۱۳۳۸ آ ـ ۱۵۸۷

بعلت مسافرت کلیه اثاثیه لباس مردانه زنانه نو و دست دوم فروشی جردن تورک ۲۹ تلفن ۲۲۲۷۷۴ آ ـ ۱۵۵۳

فروش لباس دست اول و دوم خارجی زنانه ۹۷۳۴۰۵ ۱ـ۲ آ ـ ۱۵۶۱

جراح لباس خارجی نو و آخرین مد تلفن ۶۳۸۲۸۹ ۱ـ۳ آ ـ ۱۵۶۲

یکدست مبل ۱۸۰۰ تومان ۶۵۸۵۵۹ آ ـ ۱۷۵۱

لباسهای خارجی زنانه دست دوم و کفش و کیف حراج میشود پارک وی نبش باقر خان جنب پلاک ۸۰ آ ـ ۱۷۳۴

ارزان‌تر ازهمه‌جا

تولیدی پوشاک کارنیک انواع روپوش دبستانو دبیرستان و لباس کار دانشجویان هنرستانی و دانشگاهی و کارگاهی را آماده دارد. خیابان ناصر خسرو مقابل تلگرافخانه پاساژ احیا تلفن: ۳۱۲۲۲۰

اکازیون

اثاثه منزل باقیمت مناسب به فروش میرسد آپادانا خیابان نوبخت ششم شماره ۵۱ تلفن ۸۵۵۴۳۰ ۱ـ۱

فروش البسه خارجی زنانه تلفن ۶۵۴۱۶۶ آ ـ ۱۸۴۱

اکازیون

اکازیون مدرنترین لباس از پاریس ۸۵۲۲۴۰ آ ۱۸۳۱

پیانو چایکوفسکی مدل ۱۹۷۷ برای فروش تلفن ۸۵۳۶۳۸

یخچال ظرفشوئی و اشیاء لوکس و خانگی خود را حراج میکنم تلفن ۸۹۵۹۶۴

خرید اثاثیه

گالری فرش

شایسان ۶۶۱۰۶۹ و ۶۶۶۴۳۰ خریدار قالی و قالیچه کهنه ونوکاخ ۷۹

فرش ایران نوین

فرش های بقیمت رسیده شما را برای صادرات گرانتر از همه می خرد ۶۵۳۱۹۵

کلیه لوازم منزل شمارا خریداریم ۳۰۲۶۳۹

اتومبیل فروشی

پیکان

پیکان کار آخر ۵۶ تودوزی تمیز با پخش صوت مقطوع ۳۹ هزار تومان از ساعت ۸ صبح تا ۶ بعد ازظهر ۹ـ۳۲۸۳۴۸ آ ـ ۱۷۰۷

هیلمن ، رنو ، پیکان ، شورلت ، تویوتا وغیره با وام بانکی ۳۰ ماهه وام آزاد تحویل فوری ۳۷۷۱۲۰

پیکان دولوکس مدل ۵۴ بسیار تمیز رنگ خاکستری بفروش میرسد تلفن ۷۸۴۱۸۵ ۱ـ۴ آ ـ ۱۷۱۵

کارلوکس ۵۴ سفید یخچالی شیشه رنگی تلفن ۵۶۰۹۹۴ آ ـ ۱۸۵۲

پیکان کار صفر کیلو متر فروشی ۹۸۰۸۲۶ آ ـ ۱۵۸۰

پیکان دولوکس ۵۱ تمیز بدون عیب قیمت مناسب تلفن ۹۵۳۷۴۸ صبح از ساعت ۸ تا ۱ بعد ازظهر ۴ تا ۶ آ ـ ۱۵۸۱

پیکان دولوکس ۵۴ خیلی تمیز فیلی رنگ فروشی ۹۴۴۵۳۵ آ ـ ۱۵۸۳

پیکان دولوکس ۵۳ رینگ اسپرت ۲۳۰۰۰ تومان ۵۳۲۹۹۶ آ ـ ۱۵۸۴

یکدستگاه پیکان ۵۲ بفروش میرسد تلفن ۲۳۶۵۹۰ آ ـ ۱۶۰۰

پیکان مدل ۵۳ دولوکس تمیز فروشی ۸۹۶۷۱۴ ۱ـ۲ آ ـ ۱۵۵۹

فولکس

گلف پاسات کمپینگ استیشن دور بسته یک کابین دو کابین نقد و اقساط ۷۹۰۵۰۸ و ۷۹۲۳۸۸

فولکس واگن مدل ۶۳ موتور نو قیمت ۱۲ هزار تومان به فروش میرسد ۶۳۵۳۴۵ و ۸۳۹۴۶۶ آ ـ ۱۶۶۹

۱ـ فولکس پاسات ۷۸ ال اس سبز ترانزیت ۲ـ بی‌ام‌و ۷۷ شکلاتی ۳ـ موتور یاماها ۳۶۰ و مقداری البسه خارجی بفروش میرسد تخت طاوس پارسا خشنودی پلاک ۴۶ر۱ تلفن ۸۵۱۵۱۱ آ ـ ۱۵۸۹

دوج

دوج پلیموت مدل ۶۵ موتور سالم در وضعیت بسیار خوب ۶۵۴۵۹۵ آ ـ ۱۶۱۲

ژیان مدل ۵۳ تمیز رنگ سبز نمره شهرستان به علت مسافرت بفروش میرسد قیمت ۱۴۰۰۰ تومان تلفن ۹۳۱۴۰۷

پژو

پژو ۵۰۴ مدل ۷۱ خیلی تمیز بیواسطه فروشی ۷۵۴۷۶۳ آ ـ ۱۷۳۱

پژو ال ـ ۷۶ ـ آلبالوئی با پخش استریو ۶۷ هزار تومان تلفن : ۸۴۹۳۶۹

پژو مدل ۷۹ گیربکسی تلفن ۸۵۰۲۴۵ آ ـ ۱۸۳۳

پژو ۷۹ ال گیربکس رنگ انگوری متالیک نمره ترانزیت بفروش میرسد تلفن ۷۵۹۸۵۸ آ ـ ۱۸۲۱

هیلمن مدل ۷۵ رنگ سفید تودوزی مشکی خیلی تمیز با رادیو پخش به فروش می رسد ۲۹۸۷۵۵ آ ـ ۱۵۵۱

شورولت

شورولت وگا امریکائی ۷۲ چهار سیلندر با کولر و رادیو پخش ۶۸۶۰۸۱ داخلی ۳۲۰ خیاط

شورلت کامارو ۸ سیلندر فول اتوماتیک شرابی ، متالیک ۷۸ بفروش میرسد تلفن: ۲۳۴۰۱۷ آ ـ ۱۶۸۷

شورولت نوا چهار سیلندر استثنائی ۷۸ فروشی ۹۵۸۸۱۴ و ۸۴۹۸۹۷

بی‌ام‌و

بی‌ام‌و ۳۱۸ مدل ۷۹ رنگ تورمالین شیشه رنگی با قیمت مناسب ۵ به‌بعد تلفن ۸۵۰۶۶۷

بی‌ام‌و ۳۲۰ مدل ۷۸ سفارش آمریکا دانشجوئی رنگ قهوه‌ای متالیک تلفن ۳۰۳۷۰۲

بی‌ام‌و مدل ۷۷ تخودی رنگ بفروش میرسد تلفن ۶۳۴۷۲۳ ۱ـ۲ آ ـ ۱۷۱۷

بی‌ام‌و ۳۲۰ مدل ۷۷ متالیک انگوری باسقف کشویی و فیبرو فروشی تلفن صبح ۹۵۲۵۰۸ و عصرها ۶۵۴۸۸۳ آ ـ ۱۸۳۷

بی‌ام‌و ۵۱۸ شرابی متالیک فابریک ۷۷ کارکرد ۱۹ هزار بسیار تمیز ۹ صبح الی ۶ بعد ازظهر ۹۵۷۷۲۷

بی‌ام‌و ـ ۵۲۰ زرد قناری مدل ۷۳ در وضعیت خیلی خوب با وسایل اضافی تلفن ۸۲۸۷۸۶

یکدستگاه بی‌ام‌و ۳۲۰ مدل ۱۹۷۶ شرابی متالیک بارادیو وپخش آفام فروشی تلفن ۶۲۹۴۳۵ آ ـ ۱۶۷۲

بی‌ام‌و ۲۰۰۲ آخر ۷۴ آبی متالیک بسیارتمیز ۸۳۳۱۵۹ آ ـ ۱۶۱۴

فیات

فیات ۱۳۱ سوپر دو لوکس مدل ۷۸ بدون گمرک و نمره فرمان تلسکوپی شیشه رنگی تودوزی مخمل ۹۷۵۲۷۰ آ ـ ۱۸۳۵

فیات ۱۲۸ اسپورت مدل ۷۳ رنگ قرمز بسیار تمیز بعلت مسافرت قیمت ۲۳ هزار تومان فروشی ۵۴۷۶۹۹ از ساعت ۳ بعد ازظهر الی ۸ آ ـ ۱۵۸۶

بنز

بنز ۱۹۰ مدل ۶۵ بدون پوسیدگی موتور سالم قیمت ۳۵ هزار تومان فروشی ۹۲۹۲۰۰ آ ـ ۱۸۳۴

بنز ۲۳۰ اس ال ۶۶ موتور تازه تعمیر ۱۱۵ هزار تومان (۵۸) ۳۷۶۶۹۸ ۱ـ۲ آ ـ ۷۴۴۹

بنز ۲۳۰ ـ ۷۶ بفروش میرسد تلفن ۹۳۰۷۶۰

اکازیون

بنز ۲۳۰ دانشجوئی مدل ۷۸ رنگ سبز پسته‌ای تودوزی مخمل سبز شیشه رنگی فرمان هیدرولیک بدون گمرک و نمره ۹۳ هزار تومان تلفن ۷۵۹۴۳۵

اوپل رکورد ۶۶ فروشی تلفن ۳۰۲۲۰۷ ـ ۵ بعد از ظهر به بعد

فورد

فوردپینتو ۷۴ رنگ آبی کاملا نو با کولر و ضبط و رادیو بدون واسطه فروشی تلفن ۶۲۳۰۸۸ آ ـ ۱۸۲۸

مکوان

مکوان آسیلندر ۷۳ دروضعیت عالی قیمت ۶۳۰۰۰ تومان ۸۴۶۵۰۸ آ ـ ۱۸۲۳

مزدا

وانت مزدا ۱۶۰۰ مدل ۵۵ تهرانل ۹۴۲۴۸۱ ۱ـ۲ آ ـ ۵۳۰۰

رنو

رنو و ژیان نقد فوری ۸۴۲۰۵۶

داتسون

داتسون کوپه مدل ۷۴ فروشی ۸۲۳۱۶۹ آ ـ ۱۸۲۴

آلفتا ۱۸۰۰ مدل ۷۵ رنگ بژ فروشی تلفن ۳۰۳۷۰۲

جیپ

لندرور ۷ نفره شخصی ۵۶ فقط ۹ هزارکیلومتر بسیار تمیز دارای تمام وسایل یدکی و باربند تلفن ۲۸۳۳۶۸

خرید اتومبیل

انواع اتومبیل از دم قسط خریداریم تلفن ۶۵۱۹۲۰ آ ـ ۱۸۲۷

اتومبیل شما را در مقابل رهن سند نقد و اقساط خریداریم ۸۹۹۹۸۶ و ۸۹۴۸۷۸

کامارو ۷۱ و ۷۲ از دم قسط ماهی ۴۰۰۰ تومان خریداریم ۷۶۶۴۸۰

فروشگاههای اتومبیل

شورلت ۷۰ سوپرو ۷۷ تویوتای ۷۶ و مکوان ۷۳ پیکان ۵۶ فروشی ۶۵۱۹۲۰

داتسون

نقدواقساط ۹۵۸۸۶۵

تویوتا

کارینا ـ کروناوانت تحویل فوری نقدواقساط ۳۰۲۸۱۸ ـ ۳۱۴۵۷۱

فروشنده اتومبیلهای گلف، پاسات، رنو، با وام بانکی آونجر تویوتا و پیکان نقد و اقساط کریمخان زندبازرگانی سورتمه تلفن ۸۳۳۰۳۱ ـ ۳۳

داتسون

سواری ، وانت و سواری سی متری نارمک ۷۹۱۶۱۲ ـ ۷۹۳۰۳۸

رنو ـ تویوتا شورلت ـ بیوک فیات گلف و پاسات

نقد و اقساط ۸۹۹۹۸۶ و ۸۹۴۸۷۸

بورس اتومبیل عبدی

تاکسی شخصی نقد و اقساط نارمک ۴۶ متری شرقی تلفن ۷۹۳۴۳۵

تویوتا کارینا مدل ۷۸

بدون نمره ۶۵۰۰۰ تومان ـ ۲۳۷۴۲۶ ۲۳۷۲۶۳

نمایشگاه برادوی

بنز کوپه ۳۵۰ ـ ۷۳ بنز ۲۸۰ ـ ۷۵ رنجرور یشمی ۷۸ وسفید کولر روی سقف بیوک و شورولت و کادیلاک ایران پژو ال ۷۸ رنگ نقره‌ای تویوتا ۷۸ بی‌ام‌و ۳۲۰ ـ ۷۷ شرابی نقد و اقساط تلفن ۸۵۰۸۰۷

پیکان دولوکس

با ۲۶ هزارتومان تویوتا با ۳۸هزار تومان هیلمن و رنو با ۱۵ هزار تومان پیکان کار و جوانان با ۲۲ هزار تومان پیش قسط ما بقی ۳۰ ماهه با وام بانکی تلفن: ۸۵۵۱۷۷

پیکان هیلمن و رنو با وام بانکی ۷۵۴۱۵۴

لانسر

اتومبیل استثنائی ۱۹۷۸ زیبا . محکم . سریع نقد و اقساط با بهره بانکی نماینده فروش در ایران شرکت پلام کورش کبیر نبش دهناز ۷۵۵۰۸۴ و ۷۵۳۹۵۸

رنو پیکان هیلمن بیوکشورولت ایران و تویوتا جیپ نیسان با اقساط ۳۰ ماهه و وام آزاد ۶۶۵۶۷۶ و ۶۴۱۶۴۲

پیکان هیلمن رنو باوام بانکی ۳۰ ماهه ۷۵۰۸۱۶

تحویل فوری

پیکان ـ هیلمن ـ رنو سوپارو ـ لانسر ـ گالانت ـ تویوتا ـ باوام بانکی طویل‌المدت ۶۴۷۸۴۸ ـ ۶۶۸۳۹۸ ـ ۶۶۰۴۳۰

پیکان رنوتویوتا اقساط ۹۲۳۶۳۰ و ۹۳۲۵۲۲

مزدا

سواری ـ وانت نقد و اقساط خیابان ملت ساختمان شماره ۹ نمایندگی کورش. ۳۰۴۹۳۰

فولکس واگن گلف پاسات آاودی وانت تحویل فوری نقد و اقساط ۹۳۷۱۴۸

فولکس های استیشن ۱ و ۲ کابین دبیری تلفن ۷۹۶۸۷۲ ۷۳۳۰۳۳

بی‌ام‌و ۵۱۸

صفر کیلومتر نقدواقساط تحویل فوری کمپانی ۶۶۵۶۷۶ ـ ۶۴۱۶۴۲

انواع پیکان رنو هیلمن ژیان شورولت مزدا جیپ تویوتا سوپرو داتسون گالانت فیات فولکس استیشن وانتو انواع اتومبیلهای ایرانی و خارجی نقد و اقساط با وام بانکی وام آزاد ۹۳۴۴۲۵ و ۹۲۱۹۳۱ و ۶۵۱۹۲۰

پیکان هیلمن رنو ژیان صفر کیلو متر نقد و اقساط فوری بفروش میرسد تلفن ۶۵۱۹۲۰ آ ـ ۱۸۳۹

تحویل فوری

پیکان رنو هیلمن لانسر سوپارو باوام بانکی و وام آزاد ۶۶۰۴۳۰ و ۶۴۷۸۴۸ و ۶۶۸۳۹۸

برای اتومبیل شما

مهندسین خارجی شرکت ایرانیان ناشنال ـ سرویس اتومبیل شما را درمحل تعمیروتحویل می‌دهند ۶۴۷۷۹۶

اگر مرسدس بنز خود را دوست دارید؟ لطفا با تلفن ۳۹۱۱۱۷ تماس بگیرید

اتومبیل کرایه

تکنوترامیک تاکسی سرویس شبانه روزی ۲۳۵۷۸۰ ـ ۲۳۲۰۴۷

لیدو تاکسی

با کادر مجرب در تمام شبانه‌روز آماده به تمام نقاط تهران و شهرستانها می‌باشد ۳۴۰۱۱۱

تاکسی سرویس

اتومبیل باراننده و بدون راننده تلفن ۲۹۴۸۰۶ ـ ۲۹۸۷۱۷ ـ ۲۹۳۱۷۰

اتوجدید

کرایه اتوبوس و مینی دربست فوری . ۷۳۸۶۵۲ و ۷۳۹۷۸۳

تهران توریست

اتوبوس ، مینی بوس مجهز جهت کارخانجات و مدارس تلفن : ۹۶۲۲۳۴

توسن تاکسی

مرکز کرایه اتومبیلهای تشریفاتی تاکسی تلفنی فوری ۸۵۶۹۹۷

بارکش شهری

شوش بار

حمل بار واثاثیه منزل با بسته‌بندی درشهر وشهرستان ۳۶۱۱۱۱ ۳۶۱۱۱۲ ۳۶۱۱۱۳ ۳۶۱۱۱۴

توسن بار ۹۲۰۱۱۱

بیمه کالا از مبدا تا مقصد بارکش شهر وشهرستان

خرم بار

بارکش شهر و شهرستان حمل بار و اثاثیه منزل ۹۵۵۵۰۱ ۹۵۵۵۰۲

خوش بار

بارکش شهر وشهرستان با کارگران ورزیده ۹۵۶۰۰۱ ـ ۹۵۶۰۰۰ ۹۶۰۰۹۶

جرثقیل کرایه

جرثقیل حاسب

۵۵۴۰۲۶ ـ ۵۵۴۰۲۷ ۵۵۴۰۲۸ ـ ۵۵۴۰۲۹

ماشین آلات

انواع تانکر آب و گازوئیل باقیمت مناسب آماده تحویل ۷۹۳۱۹۰

هرنوع ماشین آلات ساختمانی اجاره دادمی شود تلفن ۷۹۰۴۰۶

تعمیر تلویزیون

تعمیر فوری شاوب لورنس گروندیک وآنتن ۹۲۰۹۳۳

تعمیرشاوب لورنس آر.تی.آی تمام وقت ۳۳۲۱۵۲

تعمیرگاه تلویزیون ثابتی مجاز تلویزیونهای رنگی پارس گروندیک فیلیپس آریا سونی بلر بلموند ناسیونال تلفونکن ۸۴۳۵۹۳

تعمیرگاه مجاز ۴۵ شاوب لورنس رنگی سیاه وسفید تمام وقت آنتن رنگی ۲۲۰ معمولی ۱۷۵ تومان ۷۶۲۸۹۹

تلویزیون شما فوری در منزل تعمیر می‌شود ۲۷۴۷۷۰

۱۰ تا ۱۶ ریال در روز

شرکت مهندسی ام ـ بی ـ سی تلویزیون ـ شوفاژ ـ کولر شما را سالیانه بیمه و تعمیر و تضمین می‌نماید تلفن ۸۲۲۸۷۹ ـ ۸۲۸۱۰۲

تزئینات و دکوراسیون

نقدواقساط

با یک تلفن منزل و محل کار خود را تزئین نمائید ۳۱۴۸۳۹

شرکت رادیکو

فروش و نصب موری کاغذ دیواری موکت ، کفپوش، پرسیانا و نقاشی ساختمان با قیمت تجارتی تلفن ۳۷۴۳۳۱

کاغذ دیواری با نصب ۷ تومان ۶۶۰۷۷۷

کفپوش بانصب ۴۰ تومان ۶۶۰۷۷۷

دکور المپیک

سریع ارزان کاغذ دیواری موکت کفپوش نقاشی وغیره ۹۲۹۷۸۵

ایران کامو

کاغذ دیواری ـ موکت کرکره ـ کفپوش وسایر خدمات تزئینی . ۸۴۸۲۰۷

نقاشی ساختمان

کاغذ دیواری و موکت تلفن: ۳۱۷۴۱۵

نصب انواع موکت کاغذ دیواری نقاشی و کلیه امور تزئینات ۷۶۹۸۵۴

پرسیانا با نصب ۶۰ تومان ۶۶۰۷۷۷ ۱ـ۲۰ آ ـ ۱۸۱۸

نقاشی همه نوع فوری ۶۶۰۷۷۷

موکت با نصب ۲۰ تومان ۶۶۰۷۷۷

مرکز پخش موکت الفا ۸۹۲۳۰۸

تزئین فوری

کاغذدیواری پرده کرکره کفپوش ، سقف پوش موکت و پرسیانا ۵۵۲۹۶۸

پرده کرکره لوردراپه موکت و دربکشوئی ۳۵۲۹۶۹ ۱ـ۲۰ آ ـ ۱۷۰۰

موکت ، کاغذ دیواری ۷۳۳۷۴۴

چراغ

پارک ، ویلا و چمن رسید ۸۹۷۹۲۳

پارت

نصب تعمیر و پولیش ۲۳۶۸۵۳ ـ ۲۳۱۱۵۵ ـ ۲۳۴۷۹۵ و ۲۳۴۱۳۸

شرکت پارتل

نقاشی ساختمان موکت ـ کاغذ دیواری ـ فوری عالی ارزان تلفن ۳۹۲۰۶۵

برای ساختمان شما

شرکت تکنوگام فروشنده کلیه لوازم ساختمانی ۸۲۷۶۸۳

مقاطعه کاری

نقشکشی نوسازی تعمیرات و نماسازی ساختمان با کلیه مصالح

۷۵۳۳۹۰

اکوستیک تلفن ۷۶۱۲۸۰

انبار ـ ساختمان و محوطه وبتون ریزی بهر اندازه در هر استان بفوریت انجام میشود . ۸۹۳۵۳۹ ـ ۸۹۸۴۷۱

اردواز تلفن ۷۶۱۲۸۰

رولپلاک سنگ نصب فوری ۶۶۸۶۷۹

رابیتز تلفن ۷۶۱۲۸۱

فروش و نصب انواع سقف های کاذب درسطح کشور ۷۶۱۲۸۰

نقاشی مدرن ساختمان ۸۴۸۰۹۹

قیروگونی و اسفالت باتضمین ۷۳۸۴۵۵ ـ ۷۳۰۱۰۸

ایزولاسیون پشت بام با ایزوگام انواع پشم شیشه تحویل فوری شرکت با ۶۲۶۰۱۴ و ۶۲۸۰۶۶ شعبه مشهد تلفن ۴۹۸۷۶

سمپاشی شهریور

منازل باعات کارخانجات ۷۳۸۲۲۲

ایرانیت نکنوکام ۸۳۱۱۳۶

انواع تعمیرات برقی و سیم‌کشی اف . اف آبگرمکن ، شوفاژ ۷۵۲۶۶۶ ـ ۷۶۷۴۷۳

انجام هرگونه خدمات برقی با تضمین فوری ۷۶۲۵۰۴

کاشی ایتالیائی ۸۳۱۱۳۶

اردواز تلفن ۸۲۷۶۸۳

سیمان و اهن آلات ۸۳۱۱۳۶

درب پیش‌ساخته ۸۲۷۶۸۳

نصب اف‌اف ۳۳۰۲۲۰

داربست فلزی فردوس نصب فوری ۷۳۴۲۱۸

سقف‌حیاط خلوت سایبان اتومبیل ۸۴۴۳۷۰

تولیدکننده بهترین درب و پنجره و توری ونما ـ سازی آلومینیوم ومصالح ساختمانی از هر قبیل ۹۳۸۴۵۳

سیمانکاری ـ نماسازی رولپلاک سنگ ۶۶۸۶۷۹ آ ـ ۱۸۱۹

انواع موزائیک باقیمت مناسب آماده تحویل ۷۹۳۱۹۰

نقاشی ، آسفالت و رولپلاک ـ نصب سنگ ۸۴۱۵۹۷

فروش و نصب داربست ۸۵۶۲۵۴

نوسازی و تعمیرات ساختمان شرکت ارتاج ۶۶۵۲۷۰

اسفالت پشت‌بام و کوچه وقیرگونی فوری ۹۶۲۲۵۳

سیمان قیروگونی فروشنده و مجری کلی تهران شهرستان ۷۶۰۷۰۰ و ۷۵۰۳۰۰

تعمیرات ساختمان تزئینات داخلی ۹۳۶۳۹۹ ۱ـ۱۰ آ ـ ۱۶۳۰

بام خودرا ایزوسیل کنید

۸ سال تجربه شرکت ایران .اس.آ.ام بام ـ ایزوسیل شده شما را تا ۲۰ سال تضمین میکند ۳۱۱۱۸۱ و ۳۱۱۱۸۴ آ ـ ۱۷۲۲

نظافت کلیه ساختمان خود را به مابسپارید ۷۵۳۵۴۲

داربست پلیت ۷۳۶۰۱۹

نصب فوری داربست فلزی

آسفالت و نقاشی ۶۳۳۱۹۴

گالری ارغوان

خرید وفروش لوازم منزل نوودست دوم ساخت خارج تلفن ۲۴۰۵۴۴

خیابان سلطنت‌آباد فرمانیه خیابان میهن (جنب تلانتری ۲) خیابان نسترن خیابان خوش‌قدم نبش برستو پلاک ۱۶

عکس برگردان

تولید و چاپ انواع عکس برگردان وبرچسب ۹۵۲۷۸۰

داربست فلزی عین آبادی

تلفن ۲۶۵۳۲۱

شرکت ساختمانی همدان بتوندیزی وکار های ساختمانی بهراندازه با کلیه مصالح و ماشین‌آلات ۸۹۳۵۳۹ ـ ۸۹۸۴۷۱

شرکت توانا

جاده سازی و اسفالت کاری سرآسیاب مهرآباد ـ جنب آموزشگاه رانندگی شهرولیعهد ۹۶۰۲۶۰

اسفالت

قیرگونی با تضمین ۱۰ ساله شرکت ساختمانی بوارده ۷۹۰۴۰۶

نقاشی ساختمان فوری ۷۳۳۷۴۴

آسفالت

قیرگونی و نقاشی تلفن ۷۹۳۴۵۶

آسفالتکاری ۷۳۳۷۴۴

اسفالت

قیرگونی با تضمین محوطه ۵ ساله ۵۴۰۴۳۰

نقاشی ساختمان مدرن فوری تلفن ۷۳۲۱۵۹

اسفالت و قیرگونی فوری کوچه خیابان تلفن ۸۲۹۹۳۰

اسفالت فوری

قیرگونی، محوطه‌سازی ساحل ۹۸۰۵۳۸

شستشوی مبل و فرش

خشکشوئی مبلمان و موکت ۸۲۷۲۹۸

دوراکلین سرویس آمریکا

خشکشوئی مبلمان، موکت، فرش و تشک اسپیل، نرمال، مقابل با آخرین تکنیک متداول در آمریکا گرفته بلیت ۸۴۵۶۸۳ ۸۴۸۳۹۵ ـ ۸۴۸۳۹۶

خشکشوئی ـ موکت ـ مبلمان فرش ـ تزئینات نقاشی ـ نظافت کلی ۷۵۵۹۴۸

کلین‌سرویس پاکزا

خشکشوئی فرش مبل موکت وکلیه کنپوش ها با آخرین تکنیک تمیز تر وارزانتر تلفن ۸۵۲۹۹۵

قالیشوئی برف ۵۹۱۱۶۳ و ۵۹۳۳۰۷

خشکشوئی موکت

متره‌تومان مبل یکدست ۱۰۰ تومان فرش اتومبیل ونظافت کلی ساختمان ۶۴۸۲۹۱ ـ ۶۴۶۸۷۷

قالیشوئی زمرد

قالیهای شمارا طبق موازین اسلامی شستهو سریعتر تحویل میدهد ۹۲۱۷۷۴

خشکشوئی موکت

مبل ـ شبانه‌روزی ۷۸۱۷۱۳

شرکت آلمان خشکشوئی

موکت شرقی ۲۵ ریال ـ بهمان موکت ـ فرش شرقی ۲۵ ریال ـ تلفن تماس گیری ۸۵۰۱۱۱

سرویس شهریور

بزرگترین خشکشوئی مبلمان موکت ، فرش ، پرده و تعمیر پرده کرکره ۷۳۸۲۲۲

قالیشوئی بیوک

سرپرستی داریوش رفوگری و رنگ برداری مبل برطرف می شود تلفن ۵۵۱۳۶۰ و ۹۷۷۱۱۸

قالی‌شوئی وطن ۵۵۱۶۷۰

قالیشوئی

شربت اوغلی

شستشو بااصول مدسبی ۷۹۷۱۴۹ ـ ۹۲۶۱۸۹

رفوگری فرش نعمت ۳۱۰۳۷۵

قالیشوئی رفوگری شمسائی ۳۹۳۴۶۴ ۱ـ۲۰ آ ـ ۱۸۳۰

خشکشوئی موکت

۴۰ تومان ببالا نظافت کلی شبانه روزی ۷۵۰۲۱۷ ۱ـ۹ آ ـ ۱۷۰۴

شرکت کلین‌سیتی

خشکشوئی مبلمان فرش‌موکت پرده تشک اتومبیل و نظافت کلی ساختمان ۸۴۴۰۷۷ و ۸۴۳۷۶۱

خشکشوئی ایران‌کلینز

موکت مبل کفشوئی مکانیزه موزائیک واکس زنی تزئینات ونظافت کلی ساختمان پارکت ۸۴۳۷۴۹

لوله کشی گاز

لوله‌کشی گاز باتائید شوفاژ ـ تهویه برق شرکت جنیسکو ۲۲۷۸۷۸

لوله‌کشی گاز با تائید ۹۲۹۸۲۸

شرکت مهندسی سیفتی گاز

لوله‌کشی گاز باتائید شرکت ملی گاز تلفن ۸۵۳۳۷۶

تعمیر و سرویس شوفاژ

شرکت رایسو

طرح اجرا سرویس و نگهداری شوفاژ چیلر ۳۳۵۳۴۰

شوفاژ، تهویه‌وبرق وگاز ساختمان قسطی، ارزان ۲۳۴۱۳۸ و ۲۳۴۷۹۵

تاسیسات افروز نصبو نگهداری شوفاژ ۹۴۰۲۶۸

نصب سرویس و نگهداری هرطور که بخواهید باقساط فقطدر شمیران شرکت دیشاب ۲۹۰۱۲۷

نیازمندیهای اطلاعات تلفنی آگهی می‌پذیرد

استخدام: ۳۰۳۷۰۲ـ۳۱۱۲۱۹ املاک و مستغلات: ۳۰ ـ ۳۱۱۲۲۹ خرید و فروش: ۳۲۸۲۵۷ـ۳۲۸۴۱۴ خدمات: ۳۱۲۴۱۳ ـ ۳۱۱۲۳۷

شوفاژ
تهویه مطبوع
نقدواقساط حتی بدون‌پیش‌پرداخت وتخریب‌وبنائی نگهداری‌سالیانه فروش‌انواع‌لوازم تاسیسات‌حرارت مرکزی‌وتهویه‌مطبوع بصورت‌نقدواقساط
شرکت ایران واکا
۸۳۹۷۰۷
۸۲۶۶۶۴

مؤسسه شهرام
نصب و تعمیر و راه اندازی ونگهداری سالیانه شوفاژ شبانه‌روزی ۲۹۳۱۷۰ـ۲۹۴۸۰۶ـ۲۹۸۷۱۹ـ۲۹۸۷۱۷
۱ـ۱۰ آـ۱۸۰۴

شرکت تاسیساتی
بی‌بی‌یان
سرویس و گارانتی
شوفاژ
۲۰۰ تومان با ۲۰ سال تجربه بدون تعطیلی ۷۹۷۱۲۹

نصب **شوفاژ** نگهداری ۲۴۲۰۰۸

نصب سرویس‌نگهداری شوفاژ
شمیرانات
۲۶۲۶۹۸

نصب و تعمیر شوفاژ ۷۶۱۴۴۹ رحمانی

نصب تعمیر و نگهداری شوفاژ، تعمیرات‌لوله‌کشی وساختمانی شرکت هامدشورتلفن ۹۲۱۰۰۹

شوفاژ
باقساط ۲۴ ماهه
شرکت مهندسی وابس هایت
تلفن ۸۵۳۷۴۵

شوفاژ ـ تهویه مطبوع برق‌ـ آبرسانی تاپ فن تلفن ۶۲۳۲۱۱

نصب و لوله‌کشی‌شوفاژ تهویه ـ آبرسانی ـگاز شرکت تاوسا ۲۳۰۸۰۷

نصب و راه‌اندازی موتورخانه شوفاژ، تهویه ـ نگهداری و سرویس شبانه روزی تلفن: ۸۹۱۷۴۸ ـ ۸۹۴۱۵۱

سرویس و جوشکاری آبگرمکن لوله کشی ساختمان سرویس و گارانتی شوفاژ بسیار ارزان ۸۹۴۳۶۴
آـ۱۸۲۸

سرویس‌شوفاژولوازم یدکی آن‌فوری ۶۵۹۱۴۹
۱ـ۱۷۲۴۲

نصب و سرویس‌شوفاژ ۸۵۳۹۵۹

تعمیر بخاری و آبگرمکن

سرویس آبگرمکن‌وکولر ۷۶۳۷۸۶ـ۵

سرویس آبگرمکن‌وکولر فوری ۷۶۷۲۹۵

تعمیر و سرویس کولر

نصب و سرویس کولر ۷۶۳۴۷۲

راهنمای سرویس ارت در سراسر کشور ۹۶۲۰۴۵ از ساعت ۷½ تا ۷½ بعدازظهر

سازمان شهاب
تعمیر و سرویس انواع لباسشوئی وظرفشوئی
۵۶۰۸۶۳، ۲۴ ساعته

تعمیر یخچال

تعمیر یخچال فریزر سیدحسین ۴۴۲۴۳۸

تعمیر یخچال فریزر اجاق گازتلفن ۲۴۷۳۵۸

در محل با تضمین تعمیر یخچال فریزر ۶۳۲۲۲۸

لوله بازکنی

لوله‌بازکنی فوری ۶۵۹۰۴۷و ۹۲۰۱۷۵

لوله‌بازکنی ۸۵۳۹۵۹

تشخیص ترکیدگی
لوله با دستگاه الکترونیکی و لوله‌بازکنی‌ولوله‌کشی و ترمیم ۶۵۹۰۴۷ و ۹۲۰۱۷۵

لوله‌بازکنی
تخلیه چاه ۳۷۰۸۵۳

لوله‌بازکنی ۷۶۱۶۰۱

تشخیص ترکیدگی‌لوله‌بادستگاه الکترونیک و لوله بازکنی فوری و بنائی بامصالح بدون تعطیلی
تلفن ۳۴۱۵۹۲
آـ۱۶۰۷

لوله بازکنی فوری‌ولوله کشی ۱۰ تومان تلفن ۳۰۵۴۸۳

تشخیص ترکیدگی لوله با دستگاه الکترونیک لوله‌بازکنی فوری ۹۵۰۷۴۲

لوله‌بازکنی شبانه روزی ارزان ۶۳۶۳۷۹

لوله‌بازکنی تشخیص ترکیدگی
شمیرانات
۲۶۲۶۹۸

لوله‌بازکنی و ترکیدگی شمیران تلفن ۲۶۳۵۴۶

تخلیه چاه

تخلیه چاه تهران و شهرستان متری ۳۰ تومان ۹۶۹۵۱۳
آـ۱۷۳۵

تخلیه چاه تهران و شهرستان شرکت‌مژگان تلفن ۹۵۷۲۷۱ کار های دولتی متری ۱۰ تومان.

نشت یابی رامتین
تشخیص ترکیدگی و ترمیم بلافاصله تلفن ۶۲۳۰۴۱
۱ـ۲۰ آـ۱۸۵۵

تخلیه‌چاه
و لوله بازکنی فوری
۸۳۴۹۶۹

تخلیه و حفر
هرنوع چاه و لوله بازکنی فوری و تعمیرو لجن کشی و لایروبی‌چاه‌بادستگاه موتور و ۲۰٪ تخفیف از تمام‌شرکتها
ایران تخلیه
۹۳۵۲۸۶
۹۶۹۴۷۴
آـ۱۶۰۹

امداد سرویس مرکز
تخلیه چاه
در ایران
هر نوع چاه با هر غلظت و بهر مقدار بطورشبانه روزی با موتور اختصاصی و برق سه‌فاز شخصی.
۹۳۱۴۱۴
۹۲۲۰۵۸
۹۲۱۶۹۷

تخلیه چاه فوری ۷۶۲۰۱۰

تخلیه چاه ارزان
۶۵۹۰۴۷

شرکت دهقان
تخلیه چاه و لوله‌بازکنی و انباری تلفن ۳۴۰۸۱۶

تخلیه‌چاه
لوله‌بازکنی ۵۶۶۹۸۷

تخلیه چاه ولوله‌بازکنی ۷۶۶۷۳۳

آگهیهای گوناگون

متخصص ماساژسوئدی در خانه شما نیک‌پی ۲۷۵۵۷۲

اخذ پذیرش معتبر از آمریکا تلفن ۲۶۵۱۲۶
آـ۷۵۳۹

دارالترجمه رسمی
پروند ۸۳۳۳۱۹

ترخیص کالا از کلیه گمرکات کشور شرکت اریاوست ۸۹۲۲۴۸
۱ـ۱۰

BW
پارکت
فرش چوبی BW ایران بساختمان شماجلوه خاصی می‌بخشد. روی پارکت آتش‌سیگار، جوهر، اسید و سایر مواد شیمیائی اثر ندارد.
MISCHLER
میشلر
سرماگرما و نور از کرکره چوبی‌میشلرعبورنمیکند. پرده چوبی میشلر درهین زیبائی در مقابل‌سرقت‌مقاوم بوده وبصورت‌حفاظ قفل خواهد شد.
شرکت‌ساختمانهای‌کشوری
نمایشگاه‌پارکت وپرده‌کرکره میشلر خیابان شاهرضا کوچه فتوحی تلفن های ۸۲۴۸۷۰ـ۸۲۴۳۰۷ـ۸۲۹۳۹۰ـ۸۲۹۵۹۶

شما
تجار های محترم
وارد کننده عزیز برای پخش کالای شما در سراسر ایران آماده‌ایم‌تا بازار ایران‌رابروی‌کالای شما بگشائیم.
۸۲۹۹۵۸

یک سگ سفید و قهوه‌ای از نژاد شیتزو ۷ ماهه بفروش میرسد ساعت ۲ تا۱۰ شب ۲۹۳۵۸۵
آـ۱۷۰۱

گمشده

سند پیکان ۳۱۲۱۳ تهران م بنام مهدی بشارت مفقود از درجه اعتبار ساقط است از یابنده تقاضا می شود بتلفن ۹۶۴۷۹۱ اطلاع دهند.
۱ـ۳ آـ۷۵۴۹

چک شماره ۸۸۷۴۹۴ بانک صادرات‌شعبه ۱۵۵۳ سررسید ۲۰ر۸ر۵۷ به مبلغ ۵۰۰۰۰ریال حسابجاری۴۵۵ هاشم پورنقی چک شماره ۵۷۸۴۶۹ بانک تهران‌شعبه‌توپسرکان سررسید ۳۰ر۸ر۵۷ به مبلغ ۲۲۰۰۰ریال چک شماره ۴۰۷۱۷۳ بانک صادرات شعبه۷۳۲ سررسید ۴ر۸ر۵۷ به مبلغ ۶۰۰۰۰ریال حسابجاری ۷۰۴ بنام بهرام رشیدی مفقود گردیده ازدرجه اعتبار ساقط واگر کسی این چکهارا‌پیدانموده است مسترد نماید مورد تشکر است. تلفن ۳۶۱۳۷۳

محمد افشار
آـ۷۵۶۱

گواهی نامه رانندگی شماره ۶۰۰۷۲۷ و چک شماره ۷۴۱۵۱۰ بانک رفاه کارگران بمبلغ ۶۹۴۰۰۰ ریال مفقود شده و چک از درجه اعتبار ساقط می باشد

حسین سلطانی
آـ۷۵۳۵

پیدا شده
کیفی محتوی مقداری پول ودستبند از جلوی بازار پیدا شده صاحب‌آن میتواند بتلفن ۵۶۲۹۶۸ مراجعه کند
۱ـ۲

آپارتمان فروشی

فروش و خرید آپارتمان ۱ الی ۳ اطاق خوابه در قیطریه و شمیران ۲۷۹۴۹۱

آپارتمان همکف
برای محل کار و سکونت۱۳۱ متر با تلفن مستقل ـ گاراژ مقطوع ۵۵۰هزار تومان‌فروشی ساعت ۴ تا۷ تلفن۶۶۳۹۲۱
۱ـ۲ آـ۱۶۶۶

آپارتمان ۲ـ اطاق خوابه۹۴ مترمفید ۱۸متر پارکینگ بادو انباری شوفاژ ـ کولر وپیش تلفن۳سال و ۱۸۰ هزارتومان وام بانکی واقع در خیابان حافظ مقابل پارک هتل بعلت مسافرت‌بیواسطه مقطوع ۴۶۰ هزار تومان ۸تا۹ عصر تلفن ۶۳۹۰۰۰
آـ۱۸۰۹

داودیه‌جلفا ۱۰۵مترمفید ۲ خوابه شوفاژکولرپا وام بانکی ۵۴۰ تومان تهرانی.
۲۲۰۵۶۴و ۸۴۸۵۵۳

خیابان جردن
بین میرداماد و ظفر دو اطاق خوابه با کلیه‌تجهیزات‌پارکینگ تلفن مستقل مساحت ۱۱۰ متر مربع بفروش میرسد تلفن ۵۳۵۵۶۷
۱ـ۳ آـ۷۲۹۵

طبقه‌همکف تک واحدی۲ اتاقه باهال، سرویس کامل دارای زیرزمین، تلفن و حیاط مستقل سیصد هزار تومان ۷۶۶۷۳۵
۱ـ۳ آـ۱۵۷۲

آپارتمان تجاری فروش یا اجاره بر نادری
تلفن ۳۷۸۴۴۵

فرح عباس‌آباد
آپارتمان نوسازبا تلفن فروشی یا اجاره ۸۵۳۸۰۷

دو آپارتمان دو خوابه تك واحدی در قلهك فروشی تلفن ۲۶۲۸۰۸

اکازیون فوری
آپارتمان لوکس ۱۳اطاقه بافن کوئل و آسانسور در ۲۴ اسفند ۱۵۰ متر مسکونی و تجاری ۱۷۰ تومان پیش بقیه ۱۵ ساله ۵۷۰ هزار تومان ۹۳۴۴۳۶

خیابان بالیزی مستغلات ۲طبقه بمساحت ۵ر۱۸۶ متر قیمت ۱۳۰۰۰۰۰تومان تلفن۸۵۵۴۲۰ ۹تا۸ عصر
آـ۱۸۲۰

فروش فوری
طبقه یکم کامل بانصف طبقه هم‌جو گاراژ مجهز بوسایل گاز سوز روشن در جمشید آباد شمالی باتلفن مستقل‌بعلت مسافرت فروشی است تلفن ۹۲۵۷۲۶
آـ۱۸۲۱

یکدستگاه آپارتمان دو اطاق خوابه ۱۰۴ متر زیر بنا باتلفن وشوفاژ روشن بفروش می رسد تلفن ۷۵۵۲۶۱

جهت اطلاع پزشکان محترم
آپارتمانی درمحل مناسب‌بخش خیابانهای ۱۲متری‌و ۱۵ متری طبقه دوم‌جهت مطب‌یادرمانگاه حدود ۳۰۰ متر زیر بنا باتلفن آب و برق دارای ۱۲ اطاق‌با سرویس‌فروش تلفن ۵۴۷۴۶۷
۱ـ۲ آـ۷۳۸۱

صددرصد شخصی‌ساز
آپارتمان‌دو اطاق خوابه مجهز بین سنائی و نادر شاه نصف نقد و نصف بهره بانکی ۸ سال تلفن ۶۳۶۳۴۹
آـ۱۷۸۱

سید خندان خواجه عبدالله انصاری خشایار جنوبی کوی هفتم پلاک ۳۵ طبقه سوپیک خوابماتلفن ۳۲۰ هزارتومان بازدید بعد ازظهرها ۲۷۵۳۶۲
آـ۱۸۴۷
۱ـ۲

نرسیده به نازی آباد هزار دستگاه‌خیابان چمن یک مغازه ویک آپارتمان با تجهیزات کامل فروشی ۵۵۳۴۷۵
آـ۱۶۵۴

۱۱۵۰ متر بنای مفید در ۳۰۲ متر زمین دارای ۹ واحد مسکونی و ۵ مغازه که دو واحد مسکونی ۱۰۰ و ۱۴۰ متری‌آن‌خالی و بقیه آن‌اجاره قدیم ماهیانه ۶ هزار تومان‌می باشد بفروش میرسد تلفن ۵۲۵۱۴۷

میدان ونک آپارتمان ۲ اطاق خوابه‌مجهز با تلفن ۴تا۸ تلفن ۶۲۸۸۷۸
آـ۱۶۹۹

دو اطاق خوابه ۱۲۸ متر بنای مفید با تلفن و مبلمان کامل واقع در خیابان پهلوی ایوبی باوام بانکی بدون ـ واسطه بفروش میرسد تلفن ۲۲۲۶۲۸
آـ۱۷۰۹

عباس آباد مهناز ۱۸۰ متر مربع طبقه همکف و طبقه اول دو اطاق‌خوابه با موکت شوفاژ کولر استخر با تصفیه تلفن ۸۴۶۴۵۹ صبحها۱۰الی ۱۲ و عصر ها ۵ الی ۷

بین پهلوی و جردن
۳ و ۴اطاق‌خوابه با سرویس کامل بفروش میرسد ۲۲۲۴۷۹ و ۲۲۲۴۸۰
آـ۱۹۲۰

آپارتمان‌دو اطاق خوابه بادو انباری و پارکینگ در شمیران فروشی ۹۳۲۷۵۲ از ۵تا۸
۱ـ۵ آـ۱۹۱۶

آپارتمان فروشی
۲و۳ و ۴ اطاق خوابه در وزراء گاندی جردن پهلوی از ۶۰۰ هزار تومان ببالا ۶۲۵۲۰۱ و۶۲۴۶۱۳
آـ۱۸۶۱

آپارتمان فروشی
دو اتاق خوابه بسیار لوکس فرکوئل‌پهلوی روبروپارک ساعی خیابان آبشار پلاک۲۵
۱ـ۵ آـ۵۱۲۱

آپارتمانی ایده‌آل در منطقه گاندی تک واحدی ۳ خواب بنای مفید ۲۰۰ متر مشاع ۷۰ متر بسیار لوکس باپارکینگ فن کوئل پارکت آسانسور سرویس فرنگی بدون‌واسطه بفروش میرسد تلفن۶۸۵۴۵۳
۱ـ۲ آـ۱۷۱۰

آپارتمان۳اطاق خوابه‌مهندسی ساز ۱۱۷ متر فن کوئل پارکت موکت استخر تلفن پارکینگ بقیمت ۷۹۰ هزارتومان درونک شیراز جنوبی بفروش میرسد ۶۲۷۲۳۸ و ۶۲۵۱۸۲ شب ها ۶۲۲۲۳۴
آـ۱۷۰۸

آپارتمان تهران پارس
۷۸۱۹۱۸

مناسب مطب و محل‌کار آپارتمان دارای ۲ اتاق خواب و سایر تجهیزات واقع در روزولت اول ورزنده آماده فروش است تلفن ۸۳۰۲۳۷

واقعا اکازیون
آپارتمان ۳ طبقه هرطبقه شامل تلفن جداگانه و برق و آب و شوفاژ کولر مساحت کل زیر بنا ۷۱۵ متر مربع‌مساحت‌زمین ۳۳۰ متر واقع در یوسف‌آباد بالا خیابان مدبر تقاطع خیابان ۲۸ کاشی۸۱و۸۲ وجه اجاره دریافتی از مستاجران طبقات جمعا ۹۰۰۰۰ ریال قیمت ۱۸ میلیون ریال در صورت ملک دیگر نداشتن خریدارتخلیه یک یاهمه طبقات (بسته به تعداد نفرات مورد تکفل خریدار) در قبال ۳ میلیون ریال برای مدت ۸ماه تضمین میشود تماس با تلفن ۲۲۰۴۱۶
۱ـ۲ آـ۱۸۰۲

یکدستگاه از آپارتمان های شرکت اسکان نبش خیابان میرداماد و پهلوی ۳اطاق خوابه و سرویس‌مستخدم به مساحت ۲۰۲ متر واگذار می شود تلفن ۲۷۱۳۲۸
آـ۱۸۰۰

یکدستگاه ۲ اطاق خوابه یک واحد ۴ اطاق خوابه باحیاط واستخر مهندسی ساز بانقشه و موقعیت عالی و تجهیزات کافی باب سلیقه خریدارمشکل پسند بیواسطه فروشی گیشا خیابان ۲۰پلاک ۱۹
۱ـ۱۰ آـ۱۸۰۱

آپارتمان۳اطاق خوابه‌مهندسی ساز تک واحدی ۱۹۵متر با پارکینگ انباری و آسانسور ودکوراسیون عالی نوساز آریامهر کاج ۹۹۵ هزارتومان تلفن ۶۳۰۳۲۰
آـ۱۵۹۴

آپارتمان‌بمساحت ۵ر۱۹۵ متر واقع‌درخیابان نادر شاه۹۰۰ هزار تومان بفروش میرسد از ۴ تا۷ تلفن ۸۳۵۸۹۷
آـ۱۵۹۵

بعلت مسافرت اکازیون واقعی
آپارتمان تك‌واحدی در یك بلوك ۵ واحدی ۴ اطاق خوابه با امکانات رفاهی کامل‌وآسانسور قیمت هر دستگاه برای فروش ۵۸۰ هزارتومان برای اجاره۶هزارتومان تلفن ۷۸۰۲۸۴
آـ۱۵۶۳

قلهك آپارتمان مهندسی ساز ۲ خوابه با آب و برق تلفن گاز وپارکینك ۲۶۰۷۰۱ و ۹۷۵۳۸۶ و ۳۰۳۴۲۰

آپارتمان ۳ اطاق خوابه با ۲ کلیه‌تجهیزات‌زعفرانیه پسیان با پارکینك و انبارباموکت‌آماده‌فروش ۲۷۹۸۵۷ـ۲۷۸۳۶۹

گیشا ۳ طبقه شخصی ساز تفکیك شده از ۴ ببعد ۶۳۱۸۰۶

چندین دستگاه آپارتمان در بهترین نقطه تهران بفروش‌می رسد ۸۳۸۱۷۳
آـ۱۶۰۰

خانه فروشی

خانه‌ای بمساحت ۱۰۰ متر ۵ر۲ طبقه در خیابان بهار ۶ اطاق یک زیر زمین آب برق فیش تلفن موکت کاغذدیواری شمالی ماشین‌رو ۶۷۰ هزار تومان تلفن ۸۳۰۷۹۲
آـ۱۹۱۲

خانه ویلائی‌دو طبقه در زمینی به مساحت ۳۶۰ متر نزدیك‌میدان‌ولیعهد مسکونی باتراکم بسیار زیاد کولر و تلفن قیمت یك میلیون‌ونه‌صد هزار تومان تلفن ۶۴۱۰۳۹

خانه‌ای در نارمك
بعلت‌مسافرت‌خانه‌ای‌بر ۴۵ متری (نارمك سر سبز) بفروش می رسد ۷۸۳۲۰۳

ساختمانی‌ویلائی‌وقدیمی ساز بمساحت ۳۹۰ متر مربع قابل سکونت‌واقع در منطقه تجاری دروس دارای آب و برق و تلفن مقطوع‌یك میلیون‌وچهار صد هزار تومان فروشی بعداز ظهرهاه تا ۸تلفن ۸۵۵۸۰۳

خانه ویلائی بمساحت ۲۷۰ متر مربع و ۱۶۰ متر زیر بنا جنوبی واقع در مجیدیه با تلفن کولر تمام موکت بدون واسطه بفروش میرسد تلفن ۸۴۷۶۷۴ از ۵ الی ۹ بعد از ظهر

نیاوران ـ جمشیدیه
یک ساختمان دو طبقه نو ساز زیر بنای هر طبقه ۲۷۰ متر مربع با تلفن مستقل یک طبقه پارکینگ با استخر ۲۸۶۸۱۳ـ۲۸۳۳۹۴
۱ـ۲ آـ۱۶۵۹

خانه‌ای‌ویلائی بمساحت ۲۵۰ متر و ۱۵۰ متر زیر بنا سه خوابه باتلفن‌کولر دوبرواقع در خیابان تاج فروشی تلفن ۹۷۴۲۵۲
آـ۱۵۶۵

خانه‌ای شخصی ساز شمالی ۳اطاق خوابه باتلفن و فیش گازخیابان سنائی کوی سوم تلفن عصر ها ۸۲۳۷۳۶
آـ۱۵۹۱

خانه اکازیون
۵۰۰مترزمین ۵۰۰متر ساختمان دو طبقه دروازه شمیران‌پارک امین‌الدوله دارای آب برق‌تلفن شوفاژ ۴ کولر آبی و گازی روکار ساختمان سنگ مرمر دارای۱۰ اطاق‌وسالن و ۴اطاق و ۴ دستگاه سرویس قیمت سا توافق تلفن ۳۰۳۶۳۶ و ۷۵۶۹۵۷
۱ـ۴ آـ۱۵۸۲

خانه‌ای ۲ اطاقه تیر آهن با تلفن قیمت ۲۲۰ هزار تومان تلفن ۵۶۴۲۰۹
آـ۱۸۴۵

خانه‌ای مستغلاتی ۳ طبقه ۳ اطاق‌خوابه در امیر آبادشمالی ۶۲۱۴۴۷
۱ـ۲ آـ۱۸۳۹

اکازیون واقعی
خانه‌ای با ۳دستگاه مستقل بمساحت ۱۶۰۰ متر مربع با قیمت مناسب بفروش میرسد تلفن ۳۶۴۷۷۴

خانه‌ای به مساحت ۷۵ متر چهار اطاقه بافیش تلفن،آدرس خیابان‌خوش بین هاشمی و سپه‌کوچه حاج نیلی پلاك ۸

اکازیون
خانه‌ای ۲ طبقه ویلائی مجهز و بسیار عالی در دریان نو فروشی تلفن: ۹۷۶۷۲۷

خانه مسکونی واقع در خیابان سپه کوی مبین به مساحت ۱۵۰ متر زیر بنا ۲۷۵ متر مربع دارای شوفاژ و تلفن مستقیم‌بفروش میرسد. طالبین باتلفن ۶۴۷۵۶۵ تماس‌بگیرند

منزلی‌در مهر شهر به مساحت ۷۳۰ متر باشوفاژ روشن‌بعلت مسافرت بفروش میرسد تلفن ۹۷۴۵۹۸

خانه‌ای ویلائی ۲ طبقه با ۶اطاق ۳۰۰مترمساحت آب برق تلفن‌درشمیران قیمت ۱۲۰۰۰۰۰ تومان از ساعت۸ الی ۱۱صبح ۲۷۵۰۹۴

خانه ۳ طبقه حدود ۳۷۰متر مستغلاتی دو نبش خیابان‌ملك خردمندان بعلت نیاز فوری‌به فروش میرسد تلفن۸۵۶۹۶۶
آـ۱۷۱۲

منزلی۱۳۸متر دو طبقه‌سرویس مجزادرتهران‌نو ۲۷ متری‌خاتم ۱۰ متری فروردین پلاک ۶۴ فروشی تلفن ۶۶۷۵۲۰ و ۷۶۰۰۴۱
آـ۱۸۳۲

خانه‌ای‌در خیابان‌شیرو خورشید بمساحت ۱۳۰ متر دارای۶ اطاق‌باحمام وآشپزخانه و آب وبرق و فیش تلفن ۴ساله مقطوع ۴۵۰ هزار تومان تلفن ۵۴۱۰۴۸

فوری فوری
خانه‌ای ویلائی شخصی سازبسیارمدرن‌بمساحت ۶۷۵ متر درسه طبقه که شامل سالن نهارخوری اطاق دفتر ۴ اطاق خواب ۲ هال ۲ حمام ۲ آشپز خانه ۳ زیر زمین و استخر برق تلفن و شوفاژ واقع در اول محمودیه‌بفروش می‌رسد تلفن ۲۹۱۳۴۷

ساختمانی ویلائی بمساحت ۱۳۰۰ متر ۱۸۰ متر زیربنا با استخر نرسیده به پردیس گرج جنب‌پمپ‌بنزین ۴۰۰۰۰۰تومان بفروش میرسدتلفن ۹۷۷۶۹۰
آـ۱۶۰۵

در شهرستان ساوه خانه‌ای ۶۰۰ متر کلنگی بر میدان ششم بهمن باموقعیت ممتاز فروشی ساوه‌بوتیک زنگوله تلفن‌تهران ۲۶۸۹۳۶ نعمتی عصرها
آـ۱۶۰۳

ویلای فروشی

دراصفهان
ویلائی در حوالی دانشگاه صنعتی آریامهر با استخر، شوفاژ، کولر و تلفن بعلت مسافرت بفروش می رسد طالبین از ساعت ۱۴ الی ۱۸با تلفن ۶۲۶۴۰۸ تماس‌بگیرند
آـ۱۵۸۷

ویلا نوساز برای اجاره منطقه اقدسیه‌مساحت ۸هزار مترمشجر زیر بنا حدود۶۰۰ متر ۴ اطاق خوابه‌سرویس مستخدمین، شوفاژ، کولر، استخر، تلفن، آب تهران، قنات جاری مبله و غیر مبله تلفن تماس ۲۸۴۸۳۰
۱ـ۳ آـ۱۶۰۳

باغ فروشی

باغ ویلائی کنار دریا
یک قطعه باغ مشجر پرتقال گلکاری شده حدود ۷۰۰۰ متر مربع واقع در ۵ کیلو متری رامسربین جاده کناره و دریا نزدیک هتل خرم با یکدستگاه ویلای قدیمی ساز با آبلوله‌کشی و برق بفروش میرسد تلفن ۳۴۴۸۳۴ و ۳۴۷۴۴۱

باغ درکه
۱۶۰۰متر با سندمالکیت درخت های‌میوه ساختمان‌قابل‌سکونت باپارکینگ مشرف به رودخانه دارای چشمه آب و جوی‌آب که در تمام سال جاری است باغچه گنگاری قیمت با توافق تلفن تماس ۳۰۳۶۳۶ و ۷۵۶۹۵۷

باغ ییلاقی فروشی
بیش از ۱۲ هزار متر مربع دارای درختان کهن چنار و گردو و غیره و چشمه آب دائم واستخر واقع در ۲۵۰ متری دهکده براقون براسفات وجریان برق به فاصله ۸۰ کیلو متری تهران که ۶۰ کیلو متر آن اتوبان تهران قزوین است تلفن ۲۸۳۲۶۸
آـ۱۵۹۱

سرقفلی مغازه

انبار و کارگاه بمهر اندازه در جاده ساوه و قم با آب برق جهت سرقفلی و اجارهموجود است ۵۳۰۶۸۴
آـ۱۶۰۰

دوباب مغازه در هفت حوض نارمك پارك غربی بمساحت۴۰ متربا‌آب‌و برق و تلفن‌واگذار میشود ۴۶۰۰۰۰ تومان ۷۹۲۵۷۳
آـ۱۵۹۹

دو باب مغازه اغذیه فروشی در موقعیت سیار عالی واقع در خیابان سیمتری نرسیده به ۲۴ اسفند بفروش میرسد تلفن ۶۴۵۹۷۱ بغیر از جمعه‌ها
آـ۱۸۲۰

باسند مالکیت
قنادی‌ومیوه فروشی‌باآپارتمان ۵۵۳۵۳۹ـ۵۵۳۵۴۱
۱ـ۲ آـ۱۶۵۳

آپارتمانی شامل ۴اطاق‌تلفن مستقل‌شوفاژ کولر آبدارخانه وغیره‌واقع در خیابان پهلوی چهارراه امیر اکرم ساختمان کورش برای دفترو محل کار واگذار میشود ۶۴۰۰۹۵ مراجعه فرمائید
آـ۱۶۰۶

دوباب‌مغازه‌تریکوفروشی میدان خراسان جنب مسجد فروتن تلفن ۳۵۰۹۶۹ عصرها

زمین فروشی

فروش زمینهای ناکستان ۶۴۵۱۴۲

زمین جهت انبار و کارگاه پل گردان ۸۲۳۱۶۹
آـ۱۹۰۱

مژده
یک قطعه زمین محصوردرکرج جنب مردیس بقطعات ۱۲۶ متر خرد شده باسند مالکیت باآب وبرق‌برای خانه سازی باقیمت مناسب‌برای فروش آماده‌است تلفن ۹۲۲۷۳۹

حراج زمین برای مدتی کوتاه حومه شاهدشت کرج
متری ۷ تومان
نقد و اقساط
برای احداث موسسات ،انبار، گاراژ، باغ، ویلا و غیرو به قطعات ۵۰۰ متر ببالا تا ۳ و ۴و ۵ هزار متری و حقابه از قنات جاری و چاه کنی باآب دهی از عمق ۶ متری زمین‌و سند مالکیت آماده تحویل
۸۹۲۶۰۲

شهرک‌غرب ومهرشهر
۷۵۵۷۳۴ـ۷۵۲۸۹۸

زمین های جاده کرج و جیگر ویافت آبادوشهر ولیعهد خریدار و فروشنده‌ایم ۹۲۰۵۸۹ـ ۹۲۳۴۳۲

فروش آپارتمان در بهترین منطقه عباس‌آباد
و با بهترین نقشه‌ممکن
دو دستگاه آپارتمان‌سه اتاق خوابه و دو اتاق‌خوابه از یک ساختمان‌چهار طبقه جنوبی تک واحدی بادو رشته تلفن مستقل‌ودو دستگاه‌کولرو موکت سرتاسری کاملامناسب برای‌سکونت دوخانواده‌که‌مایلند در مجاورت یکدیگر زندگی کنندیکی‌یاجداگانه فروخته میشود ساختمان مجهز بهنوفاز ازنوع بسیار مرغوب بارادیاتور های آلمینیومی ایتالیائی جالب میباشد

مشخصات آپارتمان طبقه‌اول:
زیر بنای مفید ۱۹۰ متر مربع به انضمام ۲۰ مترمربع پارکینگ مسقف جدا از درب ورودی آپارتمان وشامل دو قسمت.
قسمت پذیرائی شامل سالن پذیرائی و ناهارخوری‌وهال
قسمت نشیمن کاملا مجزا ازقسمت پذیرائی شامل هال‌وسه اتاق خواب بزرگ رو به آفتاب باسرویس کامل وتراس بزرگ مسقف سرتاسری و یک رشته تلفن مستقل قیمت ۹۸۰ هزارتومان

مشخصات آپارتمان ویلائی طبقه همکف:
زیر بنا مفید ۱۲۱ مترمربع به انضمام ۱۴۰ مترمربع حیاط مستقل‌دلواز شامل دو اتاق خواب بزرگ و سالن پذیرائی ودو هال‌ویک رشته تلفن مستقل قیمت ۸۳۰ هزار تومان
نشانی‌ازتخت طاووس خیابان‌میرعماد نرسیده به‌عباس آباد کوی یازدهم پلاک۱۴
بازدید همه روزه یکسره از ۹ صبح تا۷ بعد ازظهر لطفا پس از بازدید به‌سازمان مسکن ۸۵۰واقع درعباس آباد چهارراه فرح ساختمان ۸۵۰ مراجعه نموده و بابرای کسب اطلاعات بیشتر باتلفنهای ۸۵۱۵۴۸ ـ ۸۵۳۸۰۳ـ ۸۴۴۹۶۶ـ ۸۵۵۴۴۷ـ ۸۵۰۸۵۰ـ ۸۵۰۴۶۴ تماس حاصل فرمائید
آـ۱۶۱۵

زمین ساختمانی و خانه کلنگی در شمال شهر فروشنده‌ایم تلفن ۹۳۳۴۳۴

زمین های صنعتی و کارخانه‌ای فروشنده و خریداریم تلفن۹۲۵۹۴۸

زمین صنعتی انبا ربه ابعاد مختلف ۹۳۹۱۳۳

۱۲قطعه ناصر آباد بر۴۵متری اسفالته قطعات ۱۰۰۰ متری اقبالیه فروشی تلفن ۵۶۲۵۸۰ عصرها ۹۵۶۸۳۴
آـ۱۸۴۶

بابلسر ـ زمین بهترین نقطه مسکونی‌باقیمت مناسب۹۲۳۸۳۹
۱ـ۳ آـ۱۴۵۲

شهرک غرب فاز چهار زمین ۶۳۰ متری با نقشه و جواز برای فروش ۶ بعد ازظهربیعد تلفن ۲۹۴۲۴۹
آـ۱۷۵۰

چندقطعه‌زمین با نقشه وجواز بفروش میرسد ۸۳۸۱۷۳
۱ـ۳ آـ۱۵۹۷

۹۵۰ متر زمین در کیلو متر ۱۶ کرج بین اتوبان وراه قزوین فروش‌ویا با اتومبیل ویا تلفن ۹۳ معاوضه میگردد ۲۴ اسفندجنب سینما سانترال کوچه مهرناز آپارتمان‌شماره ۴طبقه‌اول (ساختمان ۸طبقه) از ۸ الی ۱۲ صبح

فروش ۵۰۰ متر زمین در ساحل دریا تلفن ۹۷۷۶۷۷
۱ـ۳ آـ۵۲۳۷

۱۲۰۰ متر زمین در طاوسیه کرج فروشنده‌ام تلفن۸۳۳۵۰۲
آـ۷۵۰۵

فروش زمین فردیس ۹۳۸۹۳۸

اجاره آپارتمان

ویلائی‌وهمکف ۶۵۷۹۴۴

اجاره فقط با یک زنگ ۶۵۷۹۴۴

اجاره فوری محل کار یا مسکونی ۶۲۱۷۷۹

آپارتمان هم‌کف با سه اطاق خواب و شوفاژ و تلفن و پارکینك درشهر آراء به رهن و اجاره واگذار میشود تلفن: ۲۲۹۱۵۷
آـ۱۵۵۸

اجاره برای محل کار
آپارتمان ۶اطاقه برخیابان قدیم شمیران ۷۵۰۱۸۵
آـ۱۹۶۵

دو دستگاه آپارتمان بر خیابان که قبلا مطب بوده است یکجا ویا جداگانه برای دفتر کارو ویا مطب اجاره داده میشود تلفن ۳۱۹۰۵۶
۱ـ۲ آـ۷۴۷۱

طبقه دوم منزلی مشتمل بربو اتاق خواب هال سالن‌پذیرائی و نهارخوری با تمام تسهیلات تلفن مشترك سلطنت آباد بهارستان دهم کسوی بیوسا پلاک ۲ اجاره داده‌میشود تلفن ۲۴۹۹۴۷
آـ۱۸۱۶

طبقه اول دوطبقه‌نارمك اجاره به زوج جوان ۷۹۴۰۲۰

آپارتمان ۳ اطاق خوابه با تمام وسایل وفیش تلفن‌واقع در جاده قدیم شمیران بعداز میرداماد کوچه کاظمیان‌پلاک ۳ طبقه چهارم اجاره ماهه میشود تلفن ۷۹۳۲۳۳
آـ۱۶۵۷۱

آپارتمان۲ اطاق خواب واقع در خیابان فرح شمالی‌خیابان بسط می تلفن‌ـ شوفاژکولر‌ـ پرده کرکره موکت اجاره ماهیانه ۵ هزار تومان تلفن ۹۷۸۲۶۷
آـ۱۶۳۰

آپارتمان ۲ اطاق خوابه بمبلغ ۵ هزار تومان اجاره دادمی شود فرح خیابان منصور خیابان قربانی کوچه ششم پلاک ۴ طبقه سوم

منزلی به مساحت ۷۰۰ متردو طبقه دارای ۱۴ اطاق آب‌برق تلفن واقع در اول خیابان سیروس برای انبار یا سکونت اجاره داده می شود تلفن ۲۶۶۶۹۷
آـ۱۶۰۱

محل کار
سنائی ۲ خوابه شوفاژ کولرتلفن۷ تومان‌تهرانی ۲۲۰۵۶۴ و ۸۴۸۵۵۳

خانه‌شمارا بخارجیان اجاره‌میدهی

نیازمندیهای اطلاعات

تلفنی آگهی می پذیرد

استخدام: ۳۰۳۷۰۲ ـ ۳۱۱۲۱۹ املاک و مستغلات: ۳۰ ـ ۳۱۱۲۲۹ خرید و فروش: ۳۲۸۲۵۷ ـ ۳۲۸۴۱۴ خدمات: ۳۱۲۴۱۳ ـ ۳۱۱۲۲۷

گاج دو خوابه موکت تلفن شوفاژ ۴۵۰۰ تومان ساعی ۶۸۵۹۹۲ و ۳۳۴۹۵۸ آ ـ ۱۸۲۷

عباس آباد سه خوابه موکت تلفن شوفاژ ۷۰۰۰ تومان ساعی ۶۸۵۹۹۲ و ۳۳۴۹۵۸ آ ـ ۱۸۲۸

آریامهر دو خوابه تلفن مستقل موکت ۵۰۰۰ تومان ساعی ۶۸۵۹۹۲ و ۳۳۴۹۵۸ آ ـ ۱۸۲۹

دوراهی قلهک یک خوابه موکت ۳۵۰۰ تومان ساعی ۶۸۵۹۹۲ و ۳۳۴۹۵۸ آ ـ ۱۸۳۰

تهران‌ویلای‌غربی جنب‌کارخانه برق آلستوم خیابان دریابان پیدر کوچه ناخدا نقدی‌پلاک ۱۱ یکدستگاه آپارتمان ۱۳۶ متر زیر بنا دو اطاق خواب بزرگ ، هال ، سالن پذیرائی باسرویس کامل طبقه دوم بدون شوفاژ و تلفن قیمت ۴۲۰۰ تومان ۶ر۵ ـ ۴ر۵ بعدازظهر ۱ـ۲ آ ـ ۷۵۱۹

فرح شمالی ۴ خوابه موکت تلفن استخر شوفاژ ۷۰۰۰ تومان ساعی ۶۸۵۹۹۲ و ۳۳۴۹۵۸ آ ـ ۱۸۳۶

آپارتمان لوکس ۳ اطاق خوابه درفرمانیه بااجاره مناسب تلفن :
۶۳۴۰۱۴ـ۱۵

اجاره
خیابان نفت سه خوابه‌بامتراژ زیاد شوفاژ کولر ۶۸۲۰۰۹ و ۶۸۶۶۲۹ آ ـ ۱۸۳۹

تخت طاووس سه خوابه تلفن ۵۵۰۰ تومان ساعی ۶۸۵۹۹۲ و ۳۳۴۹۵۸ آ ـ ۱۸۳۵

بین‌پهلوی و جردن دو خوابه فن‌کوئل دو خط تلفن ۷۰۰۰ تومان ساعی ۶۸۵۹۹۲ و ۳۳۴۹۵۸ ۱ـ۲ آ ـ ۱۸۳۴

میدان کندی دو خوابه موکت تلفن شوفاژ ۴۲۰۰ تومان ساعی ۶۸۵۹۹۲ و ۳۳۴۹۵۸ آ ـ ۱۸۳۳

عباس آباد یک خوابه تلفن مستقل شوفاژ ۳۵۰۰ تومان ساعی ۶۸۵۹۹۲ و ۳۳۴۹۵۸ آ ـ ۱۸۳۱

اجاره
۱ـ آپارتمان شمال دانشگاه تهران ۳۵۰۰ تومان .
۲ـ آپارتمان تخت‌جمشید تلفن مستقل ۳۵۰۰ تومان
۳ـ آریاشهردو خوابه‌با تلفن ۳۰۰۰ تومان .
۴ـ گیشا دو خوابه‌بزرگ با تلفن ۴۰۰۰ تومان
تلفن ۶۳۴۰۱۴ـ۱۵

تخت طاوس اجاره‌ای ۲اطاق باسرویس کامل درب‌ورودی مجزا جهت یک یا دو خانم تلفن ۸۵۴۳۹۹ آ ـ ۱۷۱۳

اجاره از ۲ خوابه تا۲۰۰ اطاق موجود ۶۲۵۶۴۹

ظفردوخوابه۳۷۰۰تومان تلفن ۶۳۴۰۱۴ـ۱۵ آ ـ ۱۸۲۳

شهرک غرب آپارتمان لوکس ۳۳۰۰ تومان‌تلفن ۶۳۴۰۱۴ـ۱۵

خیابان آریامهر کاج‌خیابان۲۳ پلاک ۴۸ آپارتمان همکف۲ اطاق خوابه حیاط و هال بزرگ آشپزخانه بزرگ و سرویس کامل و تلفن ۴۵۰۰ تومان‌اجاره داده میشود تلفن ۶۵۸۴۱۰

---

۲ دستگاه اپارتمان ۳ و۲اطاق خوابه باسرویس کامل و اتاق در قلهک آماده اجاره تلفن ۲۶۰۷۷۰

آپارتمانهای ۲ و۳ و ۴ اطاق خوابه وویلا جهت سکونت ودفتر کار از ۵هزار تومان ببالا در عباس آباد گاندی و پهلوی و جردن فوری اجاره داده میشود ۶۲۵۲۰۱ و ۶۲۳۵۱۱

محل تجارتی در جردن
۱۰اطاق‌سیستم فن‌کوئل‌پارکینگ دو رشته تلفن مستقل اجاره داده‌میشود۲۲۲۴۷۹و۲۲۲۴۸۰ آ ـ ۱۹۲۳

---

۳ و ۴ اطاق خوابه در جردن اجاره داده میشود ۲۲۲۴۷۹ و ۲۲۲۴۸۰

آپارتمان اکازیون‌برای‌سکونت وکار موجود است۸۹۰۷۹۶ آ ـ ۱۹۷۸

۱۵۰۰ دستگاه محل کار و سکونت
مبله و غیر مبله آماده برای اجاره
۶۵۰۴۹۶ـ ۶۵۵۶۱۵

۲باب آپارتمان مهندسی ساز یکودواتاق خوابه باشوفاژ، کولر در شمیران رهن واجاره وسیله تلفن ۶۶۲۴۸۹ فقط ۶ تا۹ بعدازظهر

خواجه عبدالله انصاری ۵ خوابه شوفاژ کولر تلفن مستقل ۷ تومان تهرانی ۲۲۰۵۶۴ و ۸۴۸۵۵۳

خواجه عبدالله انصاری ۲ خوابه فن کوئل‌تلفن سانترال موکت پارکت لوکس ۶ تومان تهرانی ۲۲۰۵۶۴ و ۸۴۸۵۵۳

آپارتمان از سه هزار تومان ببالا موجود است ۹۴۰۲۲۴ ـ ۹۴۱۷۴۹

اجاره آپارتمان
۲اطاق خواب باسرویس کامل اجاره داده می شود ۲۲۲۴۷۹ و ۲۲۲۴۸۰

کجا خانه پیدا کنیم ؟
اینجا
موسسه شهرام
۲۴ ساعته منزل دلخواه شما رادر اختیارتان می گذاریم
۲۹۸۷۱۹ ـ ۲۹۸۷۱۷ ـ ۲۹۳۱۷۰ ـ ۲۹۴۸۰۶

محل کار حوالی میدان ونک ۸اطاق با متراژ زیادوتجهیزات کامل ۶۸۲۰۰۹ و ۶۸۶۶۳۹

نیاز به آپارتمان اجاره

موردنیاز اجاره‌برای‌یک‌خانواده کانادائی‌خانه‌یا آپارتمان‌کوچک ضمن پرداخت اجاره از خانه هم نگهداری میشود اداره ۶۶۵۸۴۴ منزل۲۷۳۷۰۳ آ ـ ۱۹۰۴

محل‌کارآپارتمان و ویلانیازمندیم ۶۸۲۰۰۹ ـ ۶۸۶۶۳۹ آ ـ ۱۵۶۵

شهرمسکن۸۵۷۷۹۸ـ ۸۴۴۷۸۶ همه نوع اجاره‌ای نیازمندیم ۱ـ۱۷ آ ـ ۱۶۱۷

چندین دستگاه آپارتمان بین پهلوی وجردن زعفرانیه محمودیه شمیران نیاوران نیازمندیم تلفن ۲۲۲۴۷۹و۲۲۲۴۸۰

آپارتمان ۳الی ۵اتاقی فوری مورد نیاز است ۸۹۰۷۹۶

چند خانواده آلمانی‌و آمریکائی به تعدادی‌ویلا و آپارتمان مخصوصا همکف با شوفاژ و تلفن واستخر نیاز فوری‌دارد تلفن ۶۸۷۸۱۲

یکقطعه‌زمین حدود ۱۰۰۰ متر برخیابان در شمال شهر جهت ایجاد خدمات اتومبیل اجاره میشود ۲۶۷۳۵۲ و ۸۵۳۹۶۹ آ ـ ۱۶۵۹

آپارتمان‌اجاره‌درهرنقطه تهران موجود است ۶۲۴۶۱۹ و ۲۲۲۸۸۸

مورد نیاز اجاره
یکدستگاه اپارتمان با تلفن منطقه عباس آباد نیازمندیم ۸۵۳۸۰۷

آپارتمان ویلا در شمال شهر نیازمندیم ساعی ۶۸۵۹۹۲ ـ ۳۳۴۹۵۸

ملك شما راسریع‌اجاره میدهیم ۶۲۵۶۴۹

یك خانواده سوئیسی طالب ویلائی در شمال شهر با اجاره ۲۰ هزار تومان میباشد تلفن ۲۹۳۳۶۱

اجاره مورد نیاز
چند دستگاه آپارتمان جهت سکونتو دفتر کار مورد نیاز فوری میباشد ۸۳۸۱۷۳ آ ـ ۱۵۹۹

---

۵۰ دستگاه آپارتمان مجردی از ۴۰۰۰ تومان ببالا نیازمندیم ساعی ۶۸۵۹۹۲ و ۳۳۴۹۵۸

نیازمندیم محل کار و مسکونی
برای شرکتهای ایرانی‌وخارجی ۶۵۰۴۹۶ـ۶۵۵۶۱۵

نیاز اجاره
به تعدادی آپارتمان ـ ویلا جهت محل کار یا سکونت‌نیازمندیم ۵۴ و۲۲۰۱۵۲
۱ـ۲۰ آ ـ ۱۷۰۶

تعدادی آپارتمان جهت رهن و اجاره نیازمندیم ۲۲۹۱۵۸ تا ۲۲۹۱۵۵

آپارتمان وویلا ۱ و۲ و۳ و ۴ اطاق خوابه مورد نیاز است ۶۲۴۶۱۸ و ۲۲۲۸۸۸

ویلا و آپارتمان
جهت سکونت چندین خانواده‌اروپائی‌نیازمندیم ۲۲۹۱۵۵ـ۲۲۹۱۵۷

نیاز به خرید زمین

خریدار زمین امسریه و پلوار رضا پهلوی تلفن ۳۴۴۹۸۲

زمین های داخل محدوده و زمین صنعتی جاری‌وزراعی خریدار و فروشنده‌ایم تلفن ۹۳۶۷۵۳

زمینهای‌تهران پارس خریداریم ۷۹۳۰۲۰ آ ـ ۱۸۰۱

خریدار زمین امسریه ۳۴۱۳۵۹

زمین های صنعتی و مسکونی خریدار و فروشنده‌ایم تلفن : ۹۲۲۷۱۶

زمین های تهران پارس خریداریم تلفن ۷۸۰۲۹۴

مالکین محترم
جهت هر نوع اجاره آپارتمان ویلاو دفترکار خودبه‌خارجیان وخرید و فروش املاک و مستغلات با
موسسه شهرام
تماس بگیرید تلفن ۲۹۸۷۱۹و ۲۹۸۷۱۷ و ۲۹۴۸۰۶ و ۲۹۳۱۷۰

آپارتمان مسکونی و تجاری شمارافوری خریداریم۸۳۸۱۷۳ آ ـ ۱۶۰۱

زمینهای ساختمانی در شمال شهر فوری نقدا خریداریم ۸۳۸۱۷۳ ۱ـ۳ آ ـ ۱۵۹۸

خانه های کلنگی و زمین ساختمانی‌در شمال‌شهر خریداریم تلفن ۹۲۸۰۸۲

خرید زمین فردیس ۹۳۸۹۳۸

خانه ویلائی شمال غرب تهران با گچ‌بری تا ۵ر۱ میلیون تومان خریداریم ۶۳۴۰۱۴ـ۱۵

بنگاه معاملات املاک

خرید و فروش زمین‌های بلوار رضاپهلوی ۳۴۵۶۵۳

خرید و فروش مهرشهر گوهردشت مردیس سلارد ۹۲۲۷۳۹

شهرمسکن۸۵۷۷۹۸ـ ۸۴۴۷۸۶ مرکز خرید فروش و اجاره

تهران‌پارس
خرید و فروش کلیه اراضی‌تهرانپارس‌آژانس ایران‌زمین‌تلفن۷۸۲۰۳۰

زمینهای‌صنعتی‌وکارخانه و مسکونی فروشنده و خریداریم ۹۲۲۷۱۶

معاملات پول

پول شرطی موجوداست ۸۹۲۶۰۳

پول‌درمقابل املاک شمال‌شهر و شمیرانات موجود است تلفنهای ۸۲۵۲۶۳ و ۸۲۹۵۲۷ آ ـ ۱۵۶۳

پول در مقابل سند ملکی از ۵۰۰ هزار تومان به بالا ۶۲۳۰۰۵

پول فوری در مقابل‌خانه و مستغلات ۹۲۸۴۶۵

پول
در مقابل چك کارمندی سند اتومبیل و تلفن و مازاد سند ملك شما چنانچه در رهن یا گرو باشد در اسرع وقت پرداخت مینمائیم
تلفن ۶۶۰۴۰۰ و ۶۶۹۷۰۰

پول بچك کارمندی‌بدون‌ضامن
۶۶۶۶۷۸
یکسره از ۹ صبح تا ۷ شب

وام‌ارزان
ملك ـ اتومبیل ـ چك کارمندی ـ فرش ۸۵۰۷۴۷ و ۸۴۸۶۷۰

پول‌ارزان
از ۵ میلیون ببالا موجود است ۸۹۲۶۰۲

پول فوری در مقابل‌ملك وساختمان هر مقدار بخواهید پهلوی دفتر جلالی ۸۹۶۵۱۱و۸۹۴۱۹۳

پول
در مقابل چك کارمندی ملك ـ اتومبیل
تلفن ۸۴۸۶۷۰

پول مورد نیاز

خانم و آقای محترم پپول راکد شما با بهره عالی نیازمندیم۸۵۰۷۴۷

در مقابل سند اتومبیل و ضامن‌معتبربپول شما نیازمندیم ۸۹۹۹۸۶ و ۸۹۴۸۷۸ آ ـ ۹۷۴

پول در مقابل خانه و مستغلات نیاز ۹۲۰۸۲۹

بپول راکدشمادرمقابل مبیع ارزنده نیازمندیم ۸۹۲۶۰۲

استخدام و کار

مدیر فروش
فعال‌با تجربه بامعلومات دیپلم و آشنا بزبان انگلیسی‌باحقوق‌ومزایای مکفی برای اداره وفروش محصولات یك شرکت تجارتی دعوت بهمکاری میشود.
از متقاضیان‌واجدشرایط خواهشمند است‌تقاضای خود را بضمیمه یك‌قطعه عکس بادرس شرکت پاپیتال خیابان شاه ساختمان آلومینیوم‌طبقه دوم ارسال فرمایند.

به چند کارگر زن و مرد کرست دوز نیازمندیم نارمك ۷۹۹۶۳۰

دوشیزه‌یا بانو برای دوخت لباس بچگانه نیازمندیم ۸۵۳۷۸۹ آ ـ ۵۷۰ ۱

آگهی استخدام
خدمات بازرگانی بین‌المللی تعدادی‌دوشیزه و جوان‌سیکل اول و دیپلم رابرای کارمندی در تهران استخدام مینمایدبرای اطلاع بیشتر به تلفن ۶۴۰۶۰۴ صبح و عصر تماس بگیرند ۱ـ۳ آ ـ ۷۳۷۹

بیکنفر منشی زن برای مطب تلفن ۳۷۲۴۴۵ ۱ـ۳ ـ ۱۶۲۹۴

شرکت جیوه
افراد زیر را استخدام مینماید :
۱ـ سرویسکار شوفاژبا تجربه
۲ـ لوله‌کش با تجربه
تلفن ۸۳۹۶۰۰

استخدام
تعدادی جوشکار درجه ۲ با حقوق مکفی استخدام میشوند .
۷۹۳۱۹۰

بچند دوشیزه یا بانو جهت برشکاری ساده و زیگزاک دوزی و چرخکاری و بستن بندی مورد نیاز است تلفن ۹۳۵۸۸۹ آ ـ ۱۸۹۳

به همکاری خانمهای خارجی زبان انگلیسی و آلمانی برای تدریس مکالمه و راهنمائی مسافرین به خارج نیازمندیم ۶۵۰۴۹۳ آ ـ ۱۷۵۲

استادکار برق
تلفن از ۵ر۵ الی ۷ر۵ بعد از ظهر ۶۳۵۳۴۷ ۱ـ۳ آ ـ ۱۷۴۰

سکرتر نیازمندیم
تلفن ۸۳۴۱۵۹ آ ـ ۱۸۳۰

یکنفر دوشیزه
برای فروشندگی لوازم آرایش و
یکنفر ویزیتور مرد
برای عرضه کردن لوازم آرایش مورد احتیاج است .
داوطلبان شنبه‌تا ۴شنبه بین ۹ تا ۱۲ با تلفنهای ۲۹۲۵۵۵ و ۲۹۲۸۶۲ تماس بگیرند .
آ ـ ۱۸۳۱

استخدام سکرتر
منشی آشنابتایپ‌فارسی و برای جوابگوئی تلفن مورد نیاز است تلفن : ۲۳۷۶۸۵ و ۲۳۰۳۰۴ آ ـ ۶۵۹۵ ۱

یك نفر ناظر ساختمانی با سابقه کاره‌ساله‌برای منطقه ایرانشهر مورد نیاز تلفن ۸۲۱۳۵۹ آ ـ ۱۶۶۰

مباشر راهسازی و نقشه‌بردار
یك شرکت ساختمانی به دو نفر نقشه‌بردار و یك نفر مباشر راهسازی برای کاردرکارگاه‌استان فارس با حقوق‌و مزایای مکفی نیازمند است متقاضیان با تلفن ۸۹۷۱۹۸ تماس بگیرند

تعدادی تکنیسین نقشه‌بردارو ناظر فنی با حد اقل ده سال سابقه در نظارت
کارهای راهسازی‌در مهندسین مشاور استخدام میشوند . طالبین به خیابان‌فیشر آباد خیابان نیکو شماره ۴۳ مراجعه فرمایند .
آ ـ ۱۶۶۸

موسسه‌تزئینات پوپکو
یك نفر که سابقه فروشندگی در امور پرده فروشی و تزئینات داشته باشد و یك‌نفر کارگر نصاب پرده که حداقل ۵ سال در این رشته کار کرده استخدام مینماید .
با تلفن های ۶۲۲۴۳۴و ۶۲۷۵۰۳ و ۶۲۸۰۹۶ تماس حاصل فرمائید .

استخدام
راننده پایه دو منظم و با تجربه ساکن ناحیه (سلطنت‌آباد ـ دروس ـ دولت ـ رستم آباد)مورد نیاز است تلفن ۸۳۵۰۹۶ـ۹

بیك پزشك زن یا (لیسانسیه‌مامائی)جهت خارج از مرکزیاپزشکی که خارج از مرکز راطی نموده باشد جهت‌مطب خصوصی نیازمندیم ساعات‌کاریا ۹ـ۱۲ظهر یا ۴ـ ۹شب نیمه‌وقت آدرس قرچك ورامین ـ دراك‌استور داروخانه شبانه‌روزی بابك آ ـ ۱۶۶۹

شرکت صنایع تاسیسات و تهویه ایران با حقوق و مزایای مکفی استخدام میکند
۱ ـ مهندس تاسیسات با حداقل سابقه کار اجرائی در پروژه‌های بزرك (جهت کار در مشهد)
۲ ـ مهندس طرح و محاسب تاسیسات با حداقل ۵ سال سابقه کار
۳ ـ تکنیسین تاسیساتی با حداقل ۵ سال سابقه کار اجرائی دیپلم یا فوق دیپلم (جهت کار در تهران و مشهد)
۴ ـ نقشه کش تاسیسات با حداقل ۲ سال سابقه کار
۵ ـ مترور تاسیسات با حداقل ۲ سال سابقه کار
تلفنهای ۸۲۶۹۰۷ ـ ۸۲۲۰۸۲ آ ـ ۱۷۳۶

به چند نفر که دارای وسیله نقلیه و آشنائی به زبان انگلیسی داشته باشند با درآمد خوب نیازمندیم .
۲۹۳۰۲۳ ـ ۲۹۳۰۲۶ آ ـ ۱۶۶۱

بیك نفردوشیزه یابانو جهت جوابگوئی بتلفن تمام وقت نیازمندیم شرکت‌تهران‌هموستات تلفن ۹۲۱۰۳۳ آ ـ ۶۶۹ ۱

تعدادی‌نظافتچی‌زن
نیمه وقت و تمام وقت در ساعات مختلف شبانه روز نیازمندیم لطفا به نارمك فلکه هفت حوض ـ خیابان گلبرگ شرقی ـ میدان ۳۲ پانسیون بوستان کودک مراجعه‌فرمایند آ ـ ۱۸۱۳

به دو نفر دوشیزه یا بانو برای کارهای‌کلینیک لانتازول نیازمندیم سعدی شمالی‌شماره ۳۶۲ آ ـ ۱۶۴۰

به مهندس راه و ساختمان با حداقل پنج سال سابقه کار جهت‌نظارت در رشت نیازمندیم ۶۲۸۶۰۶ـ ۶۲۵۷۷۹ آ ـ ۱۶۵۱

بیك نفر برشکار لباس زیرزنانه وچند نفر کارگر کش دوز و زیگزال‌دوز و سیان دوز زن نیازمندیم تلفن ۶۶۷۲۰۷ ـ ۶۶۷۵۲۰ آ ـ ۱۸۶۹

یکنفر مرد جهت نظافت و آبدارخانه‌دفتر شرکت‌ساختمانی احتیاج است ۶۶۷۷۳۲ ۱ـ۲ آ ـ ۱۸۴۹

به یک نفر نامه رسان‌که‌دارای معافی‌وتحصیلات حدودششم ابتدائی باشد با حقوق مکفی نیازمندیم ۲۷۱۶۵۸ آ ـ ۱۸۷۲

بیك دوشیزه جهت امور سکرتری نیازمندیم ۶۳۹۰۴۵ و۶۳۸۰۵۳اول سید خندان آ ـ ۱۶۶۰

یکنفر دو شیزه دیپلمه ریاضی جهت کارهای دفتری نیازمندیم تلفن ۶۸۸۲۳۰ آ ـ ۱۸۷۱

کمك‌متخصص‌زیبائی‌زن حد اقل‌یکسال سابقه‌کار جهت‌انستیتوزیبائی‌میرا تلفن ۷۶۳۹۰۴ از ۵½الی ۸ بعد از ظهر آ ـ ۱۶۵۰

بیك نفر دوشیزه یابانو جهت جوابگوئی تلفن و آشنائی‌به ماشین‌نویسی تمام وقت نیازمندیم . ۸۲۹۹۵۸ آ ـ ۱۶۱۳

بچند نفر شلوار دوز سری و شخصی نیازمندیم تلفن۷۶۷۱۴۱ آ ـ ۱۶۱۰۱

بتعدادی کارگر ساده زن و مرد نیازمندیم تنیس‌تریکو ۳۰۳۵۸۷ آ ـ ۶۰۹ ۱

بتعدادی ویزیتور نیازمندیم‌تلفن ۹۵۳۷۲۰ آ ـ ۱۶۰۸

خدمتکار در بابل مورد نیاز است تلفن بابل (۰۲۴۱)۸۹۲۸ تهران ۶۵۳۰۴۶ آ ـ ۶۶۴ ۱

شرکت پان کنتینتال بتعدادی دوشیزه یا با نو آشنا به تایپ لاتین و فارسی نیازمند است ۶۵۳۵۶۰و۶۵۱۸۹۵ آ ـ ۱۶۶۰

تعدادی‌مربی‌برای تعلیم رانندگی نیازمندیم
۳۵۵۱۳۳

یك نفر دوشیزه یابانو برای جوابگوئی تلفن نیازمندیم‌تلفن۷۶۷۰۲۴ ۷۶۷۰۲۵ ۱۵۶۴۴

به چند نفر خانم برای فروشندگی پوشاك نیازمندیم ۹۲۶۰۰۷ آ ـ ۱۵۵۶

متخصص پاك کردن و ماساژ صورت بیك دوشیزه یا بانو مورد احتیاج است . لابراتوار آرایشی الینا تلفن : ۳۱۷۳۷۴

تعدادی کارگر سیمکش ساختمانی درجه‌یك‌ماهر و معافی عیر پزشکی نیازمندیم از ساعت ۱۵ تا ساعت ۲۱ ۹۵۰۷۹۵ آ ـ ۱۶۰۵

دو نفر راننده پایه ۲ شخصی با حداقل۳سال سابقه کار با حقوق ۱۸ هزار ریال ماهیانه و تضمین از شخص ثالث استخدام می گردد .
خیابان پهلوی مقابل پارك ساعی ساختمان ۱۰۹۶ شرکت‌ساختمانی ایران شارع

آگهی استخدام
۱ـ سرپیشخدمت
۲ـ کمك آشپز
۳ـ نظافتچی
۴ـ کارگر ساده
به تلفنهای ۸۹۹۴۷۲ و ۸۹۱۷۹۵ رجوع شود

سازمان نیازمندی های فرخ بزرگترین مرکز اجاره‌بخارجیان راهنمای مسلط به انگلیسی‌تمام وقت با وسیله شخصی و حقوق و پورسانتاژ به همکاری دعوت می‌نماید تلفن ۲۲۹۱۵۵ تا ۲۲۹۱۵۸

بچند نفر سرویسکار شوفاژ نیازمندیم تلفن ۸۵۳۹۵۹

آگهی استخدام
منشی جهت مدیر عامل یك شرکت ساختمانی تمام وقت نیازمندیم‌تلفن ۹۳۲۳۱۰

استخدام منشی
به یك نفرخانم دیپلمه برای کار دفتری و ماشین نویسی‌نیازمندیم داوطلبان باتلفن۳۱۱۲۲۴ تماس بگیرند.

نظافتچی تمام وقت نیازمندیم‌تلفن ۷۵۳۵۴۲ آ ـ ۱۵۴۲

به چند نفر ویزیتور لوازم خانگی نیازمندیم تلفن ۸۴۹۶۹۲ آ ـ ۱۷۱۸

به یك زن‌و شوهر جوان که دارای ضامن معتبر باشند برای‌کار درمنزل و آشپزی نیازمندیم ـ با دادن مکان در منزل و حقوق مکفی استخدام میشوند . صبح ها با تلفن ۳۰۳۱۸۱ و عصر ها با تلفن ۲۹۱۳۰۲ تماس حاصل نمایند آ ـ ۱۷۳۲

کارگر ساده جهت بسته‌بندی دارو مورد نیازاست تلفن۹۷۶۰۶۱ آ ـ ۱۷۳۸

چند نفر کارگر ساده‌زن برای‌کودکستان‌ودبستان مورد نیاز است تلفن ۲۲۴۷۳۷ از ۸ صبح‌الی ۳ بعدازظهر

یکنفر دوشیزه یا بانو جهت جوابگوئی تلفن نیازمندیم ۶۵۰۴۹۳ آ ـ ۱۷۵۱

بچند نفر سرویسکار شوفاژو لوله‌کش‌شوفاژ نیازمندیم ۶۲۳۲۱۱

بیك نفر منشی که وارد به تایپ فارسی باشد تمام‌وقت جهت کار در حوالی تخت طاووس نیازمندیم تلفن۸۲۹۸۲۲ آ ـ ۱۷۲۵

کارگر با تجربه مرد
برای سری‌دوزی شلوار نیازمندیم ۹۲۰۳۳۵

نیاز ببانوی فروشنده ، جهت بوتیك ۸۴۱۰۹۷ آ ـ ۱۸۲۲

بدو نفر خانم برای منشیگری وتلفنچی تمام وقت نیازمندیم ۸۲۳۰۱۲ آ ـ ۱۶۶۲

دوشیزه یا بانو جهت تایپ وبایگانی و منشیگری مورد نیاز است ۸۵۲۷۶۲ ۱ـ۳ آ ـ ۱۶۶۱

شرکت تولیدی مرکب ایران به چندنفرراننده‌پایه دوم شخصی بابرگ پایان خدمت‌که درمیدان راه آهن سکونت داشته‌باشند بطور تمام وقت نیازمند است خیابان‌فردوسی کوچه خندان فروشگاه شرکت تولیدی مرکب ایران آ ـ ۱۶۰۶

دوشیزه یا بانوئی جهت جوابگوئی‌تلفن و آقائی جهت شرکت نیازمندیم ۹۳۸۶۳۶ آ ـ ۱۶۱۵

شعله شوفاژ اشخاص زیررا بهمکاری دعوت مینماید
۱ـ استادکار لوله‌کش شوفاژ به سیستم خم و جوش برق‌و کاربیت ۴ نفر
۲ـ کارگر کمکی‌لوله‌کش‌شوفاژ ۴ نفر
۲۳۰۳۸۵ ۱ـ۴

راهنما
مسلط بزبان انگلیسی‌یافرانسه باوسیله شخصی تمام وقت جهت تهیه مسکن‌خارجیان بهمکاری دعوت می شود واجدین شرایط به آدرس کریمخان زند بین خردمند و ایرانشهرکوی‌ماهشهرساختمان ۲۲ طبقه سوم شماره۴مراجعه شودتلفن ۶۵۳۷۴۲و۶۵۶۹۵۷ آ ـ ۱۶۰۲

شریک
بیك نفر شریك که به امورتهیه مسکن‌وفروش اتومبیل آشنائی داشته باشد نیازمندیم ۸۹۰۷۹۶

یك‌شرکت تولید ماشین آلات ساختمانی ۲ نفر شریك را با حداقل ۲ میلیون تومان سرمایه بهمکاری دعوت مینماید تلفن ۹۳۸۰۳۰

جویای کار
دبیرریاضی دوره نظری‌و راهنمائی آماده کار در دبیرستانها تلفن ۹۶۳۳۸۶

حسابدار ـ جویای کار
با۱۱ سال سابقه خدمت در سازمان‌دولتی‌امور حسابداری که با تقاضای شخصی خود مستعفی شده و یکسال سابقه کار در شرکت خصوصی با داشتن رضایت کارجویای کار در شرکت های خصوصی ـ کارگاه ساختمانی ـ راه سازی وغیره میباشد در صورت تمایل‌با تلفن شماره۳ر۳۱۰۱۶۲ از ساعت ۹ صبح روز های اداری تا ساعت ۱۲ با آقای صدری تماس حاصل فرمایند خدادادی

جوانی دیپلمه متاهل ۳۰ ساله دارای اتومبیل جویای کار می‌باشد ۷۳۵۰۴۰

جوانی دیپلمه با معافی و گواهینامه رانندگی از ۲ بعد از ظهر به بعد آماده‌هرنوع کارمیباشد تلفن ۳۲۸۳۸۷

تدریس

تدریس خصوصی توسط دانشجو تمام دروس ساعتی ۵۰ تومان صبحها ۱۰ ـ ۸ تلفن ۷۶۷۷۶۵ ۱ـ۲

توسط خانمها
ریاضی فیزیك‌شیمی زبان‌ششم‌نظری‌راهنمائی دبستان ۲۸۳۳۳۰

دبیر آماده تدریس‌در دبیرستانها ۵۲ ۲۳۸۱ آ ـ ۵۴۳۱

کلیه دروس
از ابتدائی تا دانشگاه ۸۴۵۴۱۵ـ ۸۴۲۸۶۲

فیزیك شیمی ریاضیات با تضمین دبیر ۸۴۲۸۶۲ ـ ۸۴۵۴۱۵

فیزیك. شیمی . جبر. مثلثات. هندسه .حساب تمام کلاس ها ۸۴۲۸۶۲ ـ ۸۴۵۴۱۵

راهنمائی ـ ریاضیات و زبان نظری دانشجوی‌فنی ۳۵۱۹۱۴ ۱ـ۱

ریاضیات‌ـفیزیک ـ زبان‌توسط دانشجوی برق آریامهر ۲۷۱۱۴۰ حوالی شمیران

دبیر ریاضی باسابقه ۵ سال تدریس آماده کار آموزشگاه یادبیرستان عصرها از ۴ ببعد ۲۶۸۶۷۶

انگلیسی را با ماشروع کنید ۶۳۹۷۹۹

تدریس‌خصوصی
زبان فرانسه و انگلیسی ۲۴۲۸۲۰

تدریس‌خصوصی‌زبان انگلیسی برای بزرگسالان و دوره راهنمائی‌و نظری‌تلفن۸۲۱۸۲۳

تدریس مکالمه‌ومکاتبات انگلیسی تلفن : ۳۵۴۴۳۷

تدریس خصوصی زبان انگلیسی توسط معلم امریکائی تلفن : ۲۷۵۶۷۱

انگلیسی
توسط مجربترین اساتید ایرانی و خارجی ۸۴۲۸۶۲ـ ۸۴۵۴۱۵

مکالمه انگلیسی
بدون گرامر کتاب و نوشتن
۸۳۴۱۵۹

انگلیسی آلمانی فرانسه توسط
استادان خارجی وایرانی تلفن ۹۳۹۴۵۰

انگلیسی آلمانی عربی فرانسه ، مکالمه تلفن ۷۵۲۱۹۱ آ ـ ۹۴۰۵

انگلیسی تضمینی کنتراتی ۸۹۱۶۶۰

مکالمه انگلیسی توسط MISS MORLIN 891660

مکالمه و گرامرانگلیسی خصوصی تلفن : ۹۳۲۴۵۴

گرامر انگلیسی
مخصوص امتحانات
۸۳۴۱۵۹

معلم خصوصی انگلیسی توسط دانشجوی زبان ۹۸۲۶۸۸

مکالمه انگلیسی
بدون گرامر
۸۴۲۸۶۲

زبان فرانسه ۶۴۴۷۸۳

مکالمه انگلیسی
بادبیران‌ایرانی وخارجی
۶۵۲۶۵۹

تدریس خصوصی زبان انگلیسی توسط معلم امریکائی تلفن : ۲۷۵۶۷۱ خادمی آ ـ ۹۵۳۴

انگلیسی
برای بزرگسالان تضمینی ۸۴۵۴۱۵ـ ۸۴۲۸۶۲

انگلیسی ابتدائی تا لوور کمبریج ۸۳۴۱۵۹

انگلیسی‌فرانسه
۹۳۲۰۳۳ ـ ۶۲۰۷۱۷ـ
۸۴۳۰۴۸ ـ ۸۵۰۷۳۶

انگلیسی توسط
Mr. Anthony
۸۲۰۹۷۳

انگلیسی‌فرانسه آلمانی
۸۲۰۹۷۳

مکالمه انگلیسی
توسط استادان خارجی
۸۲۰۹۷۳

انگلیسی ، عربی ، فرانسه، آلمانی . ۷۵۶۵۶۳

تدریس فرانسه در منزل تلفن ۶۲۲۲۹۳ تماس ۳۰ر۵بعدبعد

تدریس‌خصوصی انگلیسی
تلفن ۳۱۱۲۲۵

پانسیون

خانم کارمندودانشجو در خانواده می‌پذیریم ۹۷۰۵۹۹

مهد کودک مونته سوری ـ امیرآباد شمالی ـ شیراز شرقی ـ ۱۶۳ـ باسرویس و امکانات ۶۵۹۲۵۶ ۱ـ۲۱ آ ـ ۱۶۹۵

پانسیون مینا
فقط دانشجوی دخترمی پذیرد ۸۴۷۹۸۱ ۱ـ۱۰

پانسیون کودک لیلا ـ پهلوی مقابل‌فروشگاه کورش۸۹۳۳۴۶ ۱ـ۱۰

خوابگاه دخران دانشجوو کارمند میدان کاخ ۶۵۳۴۴۴و ۶۵۳۸۳۱

پانسیون مهری
فقط دانشجوی دختر میپذیره ۸۴۴۸۶۸

**پانسیون کودک نرسی‌لند امیر اباد شمالی مقابل پارک مرج تلفن ۹۲۴۰۲۷ و ۹۲۸۵

نیازمندیهای اطلاعات تلفنی آگهی می‌پذیرد

استخدام: ۳۰۳۷۰۲ـ۳۱۱۲۱۹ املاک و مستغلات: ۳۰ ـ ۳۱۱۲۲۹ خرید و فروش: ۳۲۸۲۵۷ـ۳۲۸۴۱۴ خدمات: ۳۱۲۴۱۳ ـ ۳۱۱۲۲۷

آگهی استخدام

شرکت خدمات فنی خاور

(سهامی خاص)

جهت تکمیل کادر پرسنلی خود افراد زیر را استخدام می‌نماید :

۱ـ تراشکار درجه ۲ (۳نفر)
۲ـ تراشکار درجه ۳ (۵ نفر)
۳ـ اره‌کار (۲نفر)
۴ـ نگهبان (۳نفر)

متقاضیان در ایام هفته باستثنای روز های پنجشنبه و جمعه از ساعت ۸ صبح الی ۴ بعداز ظهر به کارگزینی شرکت واقع در جاده قدیم کرج ۲کیلومتر بعداز شیرپاستوریزه ۲۰ متری طاهری مراجعه نمایند تلفن ۹۵۴۰۷۶

استخدام فروشنده

برای فروش وسایل خانگی ، وسایل الکترونیکی و تولیدات صنعتی به تعدادی فروشنده خوش برخورد نیازمندیم .

داوطلبان با راهنمای شماره ۹۷۵ روزنامه اطلاعات مکاتبه کنند .

استخدام فوری

شرکت سهامی زامیاد جهت تکمیل کادر پرسنلی خود به افردا زیر با کار ۵ روز در هفته و حقوق مکفی نیازمند است :

۱ـ منشی حداقل دیپلم آشنا به زبان انگلیسی و مسلط به ماشین‌نویسی فارسی و لاتین(خانم).
۲ـ کارمند کارتکس دونفر حداقل دیپلم (خانم).
۳ـ کارمند مواد دونفر حداقل دیپلم (خانم).
۴ـ تلفنچی یکنفر .
۵ـ تکنیسین مکانیک‌چهارنفر.

داوطلبان می توانند همه روزه به استثنای روزهای تعطیل‌وپنجشنبه‌به‌کارگزینی کارخانجات زامیاد واقع در کیلومتر ۱۸جاده قدیم‌کرج‌مراجعه نمایند .

گروه‌شرکتهای دشت‌مرغاب استخدام‌میکند

کارمند بازنشسته وزارتخانه‌ها و یاادارات دولتی با حداکثر ۴۰ سال سن . مجربین درامور مربوط به اجازه ورود کالا ارجحیت دارند .

واجدین شرایط می توانند با تلفن۶۶۲۶۱۷ تماس حاصل‌نمایند .

نقاش‌وطراح تبلیغات

سازمان تبلیغات گویا دو نفر نقاش و طراح تبلیغات را با حقوق و مزایای کافی بهمکاری دعوت مینمایدلطفاقبلا برای‌تعیین وقت ملاقات با تلفن های ۳۲ـ۸۲۳۰۳۱ تماس بگیرید

استخدام

حسابدار فوق دیپلم

آشنا به زبان انگلیسی برای یك شرکت معتبر خصوصی نیازمندیم .

متقاضیان لطفا از ساعت ۷٫۳۰ صبح الی ۲ بعد ازظهر باآقای عباس آراسته‌باتلفن های۸۵۰۱۷۶، ۸۴۴۹۷۹ ، ۸۵۹۶۷۱ تماس حاصل نمائید .

سرایدار با ضامن و مستخدم نامه‌رسان با موتور شخصی تلفن ۸۳۸۹۷۶

استخدام‌بازاریاب

به تعدادی بازاریاب که دارای مدرك دیپلم و معافی از خدمت‌نظام باشند ، نیازمندیم .

خواستاران به راهنمای‌شماره ۹۷۴ روزنامه اطلاعات مراجعه‌کنند

دعوت بهمکاری برای اهواز

برای مدیریت امور اداری ومالی سردخانه ۵۰۰۰ تنی شرکت سپاد واقع در اهواز کیلومتر ۱۰ به شخصی با مشخصات زیر موردنیاز است .

۱ـ حداقل‌د اشتن دیپلم متوسطه .
۲ـ حداقل سن ۳۰ وحداکثر ۴۰ سال .
۳ـ داشتن حداقل ۵ سال تجربه مفید درمدیریت و حسابداری بازنشستگان ارتش و شرکت‌نفت‌و ساکنین اهواز درصورت شرایط مساوی‌ارجحیت خواهند داشت .

داوطلبان با تلفن های ۸۲۸۵۱۱ و۸۲۷۵۲۴تماس حاصل فرمایند .

استخدام

۱ـ تکنیسین ساختمان با حداقل ۲ سال سابقه کار مفید و برك معافیت جهت کارگاه در تهران ۴ نفر .
۲ـ مستخدم مرد تمام وقت بابرك‌معافی ۱ نفر .

تلفن : ۸۲۴۷۸۸ ـ۸۲۰۲۷۷

شرکت‌رنك‌زیراکس ایران

(شعبه اهواز)

به تعدادی

تکنیسین‌الکترونیك،الکترومکانیك‌والکتروتکنیك که دارای حداقل دیپلم فنی با ۲ سال تجربه و آشنا به زبان انگلیسی بوده و دارای گواهینامه رانندگی باشند احتیاج دارد .

مزایا :

۱ـ پیشرفت سریع شغلی .
۲ـ ۵روز کار در هفته .
۳ـ برخورداری از وام جهت خرید اتوموبیل و فوق‌العاده مربوطه .
۴ـ برخورداری از بیمه کامل درمانی عمر و حوادث .
۵ـ آموزش حرفه‌ای با پرداخت حقوق کامل .

داوطلبان می توانند برای کسب اطلاعات بیشتر و انجام مصاحبه استخدامی در تهران به آدرس ساختمان شماره ۵۵۵ واقع در خیابان ایرانشهر و در اهواز به آدرس‌خیابان ششم‌بهمن باغ‌معین جنب دبیرستان وفا شماره ۴۴ر۴۲ مراجعه و یا با تلفن های :

اهواز : ۲۵۰۵۹ ـ۲۴۲۱۸ ـ۲۸۴۵۹
تهران :۱۲ـ۸۳۶۷۱۱ ـ ۸۳۳۹۵۵ ـ ۸۲۵۷۱۷
تماس حاصل نمائید .

Rankxerox

پیشگام در تکثیر و نسخه‌برداری

شرکت جنرال موتورز ایران

(شرکت سهامی خاص)

GENERAL MOTORS IRAN LTD.

جنرال موتورز ایران استخدام‌میکند

Local content manager	مسلط بزبان انگلیسی
Service manager	آشنا بزبان انگلیسی درحد تکلم
District sales representative	آشنا بزبان انگلیسی و اتومبیل
English language teacher	مسلط‌بکلاس درس و ترجمه کتبی و شفاهی

واجدین‌شرایط خواهشمند است همه‌روزه بغیر از پنجشنبه و جمعه از ۸ صبح الی ۴ بعد ازظهر بکارگزینی شرکت‌واقع در کیلو متر ۷ جاده مخصوص کرج مراجعه‌نمایند

قابل توجه داوطلبان تحصیلات‌عالی در کشور های فرانسه زبان

آموزش‌خصوصی‌زبان‌فرانسه درهرسطح‌بوسیله‌فارغ‌التحصیل از دانشگاه‌سوربن پاریس باروش نوین‌ـ پیشرفته و فشرده‌ـ تلفن: ۶۸۷۵۰۳ بین ۴ تا۸ بعدازظهر ـ شهیدی

آگهی استخدام

افرادزیر بهمکاری دعوت‌میشوند

۱ـ ۲نفر تراشکار با ۲ سال سابقه کار

۲ـ ۲۰نفر کارگر ساده جهت کارهای تولیدی

متقاضیان میتوانند همه روزه‌به استثناء روزهای تعطیل از ساعت ۸ صبح الی ۳ بعدازظهر به‌آدرس کیلومتر ۳ جاده قدیم کرج بعداز پل راه آهن شرکت کارتن ایران (سهامی عام) مراجعه نمایند .

بیمه‌ملی شرکت‌سهامی‌خاص آگهی‌استخدام

بیمه ملی به افراد واجد شرایط زیرنیازمند است :

کارمند دیپلمه آشنا به زبان انگلیسی .
کارمند لیسانسیه آشنائی کامل بزبان انگلیسی
کارمند ماشین نویس لاتین و فارسی .

متقاضیان می‌توانند بساختمان بیمه ملی واقع در خیابان تخت‌جمشید کوچه راسخ مراجعه نمایند.

ساعت مراجعه از ۸ـ۱۴

آگهی استخدام

شرکت ارمیتاژشنکس ایران

یکنفر ماشین نویس دوزبانه فارسی‌ولاتین آشنا به زبان انگلیسی و دارای دیپلم متوسطه و یکنفر راننده با حقوق مزایای مکفی جهت دفتر مرکزی تهران استخدام می نماید .

از واجدین شرایط خواهشمند است وسیله تلفن ۳۷۲۴۰۹ از ساعت ۸صبح تا ۲ بعد از ظهر تماس بگیرند .

هوخست

استخدام‌منشی‌وکارمنددیپلمه

به یکنفر منشی (دیپلمه)برای قسمت فنی باتسلط به زبان آلمانی .

و یکنفر کارمند اداری (خانم‌دیپلمه) با آشنائی به تایپ فارسی نیازمندیم :

شرکت سهامی خاص ایران هوخست
آدرس: تهران پارس ـ جاده آبعلی
تلفن : ۷۸۲۲۸۴ خانم آذربخش

استخدام‌پانچیست

الیاف

شرکت سهامی عام

تعداد سه نفر پانچیست دیپلمه‌را باسه‌سال‌سابقه کار مفید روی ماشینهای پانچ۹۶ستونی‌آی ، بی.ام با مهارت در پانچ الفبائی و عددی با حقوق و مزایای قابل توجه به همکاری دعوت مینماید.

داوطلبان میتوانند از روز شنبه تا چهارشنبه بین ساعات ۷ الی ۱۵ به نشانی جاده قدیم کرج کیلومتر۱۸ابتداجاده‌شهر یار مقابل آمادگاه ارتش کارگزینی کارخانه‌مراجعه و یا با تلفن های ۳۳ـ۹۶۳۰۳۱ (داخلی ۲۱۲) تماس‌حاصل نمایند

آگهی‌استخدام

مجتمع آموزش پزشکی شیرو خورشید سرخ ایران جهت خدمتدر مرکز آموزش رشت به تعدادی متخصص در رشته های زیر که عهده‌دار آموزش دانشجویان‌پزشکی شوند استخدام می نماید .

۱ـ متخصص بیماریهای داخلی یکنفر
۲ـ متخصص بیماری‌های جراحی یکنفر
۳ـ متخصص بیماری های زنان و زایمان یکنفر
۴ـ متخصص بیماری های کودکان یکنفر
۵ـ متخصص بیماری های چشم یکنفر
۶ـ متخصص بیماری های اعصاب و روان یکنفر

داوطلبین جهت اخذ اطلاعات بیشتر و مصاحبه حضوری‌با داشتن مدارك لازم در تهران بدفتر مجتمع واقع در شهرآرا ، خیابان نیایش و یا بمرکز مجتمع در رشت مراجعه فرمایند .

مجتمع آموزش‌پزشکی

شرکت تولیدی ساوالوکس

بمنظورتکمیل کادرکارخانه شرکت واقع درساوه افراد واجد شرایط ذیل را باحقوق مکفی استخدام مینماید

ردیف	عنوان شغل	تحصیلات	سابقه کار مفید
۱	تکنیسین درودگری	دیپلم فنی	حداقل سه سال
۲	طراح قالب	دیپلم فنی	سه سال
۳	طراح جیگ و فیکسچر	دیپلم فنی	سه سال
۴	طراح محصول	دیپلم فنی	سه سال
۵	کارمندمتد (روش‌نویس)	دیپلم فنی	سه سال
۶	سرپرست کانتین	ـــ	دوسال‌در کارخانجات

پذیرفته شدگان ردیف ۱ جهت آموزش به خارج اعزام خواهند شد .

از متقاضیان واجد شرایط دعوت میشود روزهای یکشنبه و چهارشنبه از ساعت ۹ الی ۱۶ بادر دست داشتن‌برگ معافیت‌از خدمت وظیفه به امور اداری‌شرکت واقع در تهران ـ خیابان پهلوی ـ کمی بالاتر از میدان ونک خیابان بیژن شماره ۶۰ طبقه نهم مراجعه نمایند .

استخدام‌کارگرفنی

یك شرکت ساختمانی به‌افراد زیرنیازمنداست:

۱ـ کارگر نجار با ۵ سال سابقه کار
۲ـ کارگر برق‌کار با۲ سال سابقه کار
۳ـ کارگر اتومکانیك
۴ـ کارگر تراشکار
۵ـ کارگر فلزکار با۲ سال سابقه کار
۶ـ کارگر ساده‌باسواد خواندن و نوشتن

داوطلبان با راهنمای شماره ۹۷۲ روزنامه اطلاعات مکاتبه کنند .

استخدام‌منشی

یک‌شرکت‌معظم‌خدماتی وتولیدی‌بتعدادی‌منشی باشرایط‌زیرنیازمنداست:

۱ـ دارای حداقل دیپلم
۲ـ آشنائی به امور دفتری
۳ـ دانستن تایپ
۴ـ دارای برك معافی‌از نظام وظیفه

داوطلبان شماره تلفن و شرایط خود را به راهنمای شماره ۹۷۳ روزنامه اطلاعات ارسال کنند .

نیازمندیهای اطلاعات

۳۱۱۲۲۴و۳۱۱۲۲۵

نیازمندیهای اطلاعات تلفنی آگهی می‌پذیرد

استخدام: ۳۰۳۷۰۲ـ۳۱۱۲۱۹ املاک و مستغلات: ۳۰ ـ ۳۱۱۲۲۹ خرید و فروش: ۳۲۸۲۵۷ـ۳۲۸۴۱۴ خدمات: ۳۱۲۴۱۳ ـ ۳۱۱۲۲۷

آگهی استخدام

شرکت سهامی خاص پارس‌پك

بمنظور تکمیل کادر پرسنلی خود افراد واجد شرایط زیر را با حقوق و مزایای مکفی استخدام می نماید .

۱ـ مهندس مکانیك با حداقل ۲سال‌سابقه کار در امور ماشین‌آلات صنعتی یا بسته‌بندی و آشنائی بزبان انگلیسی .

۲ـ دیپلم یا فوق دیپلم فنی با سابقه کار در امور بسته‌بندی و سفارشات و آشنائی‌به‌زبان انگلیسی .

۳ـ کارگر بسته‌بندی با تحصیلات ششم ابتدائی و سابقه کار درامور بسته‌بندی ،واجدین شرایط می توانند همه روزه باستثنای روز های پنجشنبه و جمعه از ساعت ۸ صبح الی ۱۶ بعداز ظهر به‌کارگزینی شرکت واقع‌درخیابان آیزنهاور روبروی پپسی‌کولا شماره ۵۳۵ مراجعه‌نمایند .

آگهی استخدام

افراد زیر را برای خدمت‌در تهران بهمکاری دعوت مینماید .

۱ـ متخصص امور تغذیه: با مدرك لیسانس‌تغذیه یا رشته های مشابه و حداقل سه سال سابقه‌کار

۲ـ مسئول خوابگاه دختران : خانمی با حداقل دیپلم و پنج سال سابقه کار .

۳ـ مسئول خوابگاه پسران : حداقل دیپلم وپنج سال سابقه کار .

۴ـ نگهبان : با مدرك ششم ابتدائی و حداقل سه سال سابقه کار .

داوطلبان می توانند همه روزه به استثناء روز های پنجشنبه و تعطیل ، از ساعت ۹ تا ۱۶ با تلفن ۶۲۴۳۳۱ تماس حاصل فرمایند .

آگهی استخدام

اداره بهداری نیروی زمینی شاهنشاهی برای خدمت در تهران به تعدادی متخصص ارتوپدی ، جراحی عمومی مغز و اعصاب ،اعصاب وروان پزشك مقیم ، نرس ، ماما ، مددکار اجتماعی ، تکنیسین (رادیو لوژی ، آزمایشگاهی داروسازی) بهیار ، خادم ، خادمه ، متصدی دستگاه حرارتی ، متصدی برق‌وسیمکش‌نیازمند است.

داوطلبان می توانند جهت ثبت‌نام وکسب اطلاعات بیشتر همه روزه بجز روز های تعطیل به اداره بهداری نیروی زمینی شاهنشاهی‌چهار راه عزیزخان اطاق شماره ۱۹ مراجعه نمایند.

استخدام تحصیلدار

شرکت تولیدی بچند نفر تحصیلدار موتور سوار در تهران احتیاج دارد جاده مخصوص کرج کیلومتر ۱۰ مقابل‌پمپ بنزین خیابان‌دفاع‌شرکت تولیدی ایرچك

مهندس مکانیک

یك نفر مهندس مکانیك‌با ٤سال سابقه کار مفید در سر پرسی و دانستن زبان انگلیسی مورد احتیاج است متقاضیان‌باصندوق‌پستی ۳٤٦ـ٦٤ منطقه پستی ۱٦ امور اداری مکاتبه فرمایند.

هنك گاز استخدام مینماید

۱ـ تعدادی دوشیزه یا بانو برای انجام کار های دفتری ماشین نویسی و تلفن‌چی .

۲ـ تعدادی بازاریاب و مونتاژ کار نصب موتورخانه شوفاژ و چیلر و لوله‌کشی .

۳ـ مستخدم مرد متاهل : بازنشستگان اداری حق تقدم دارند علاقمندان از ساعت ۱۰ صبح‌تا ۱بعداز ظهر و٤ تا ۸ شب حضورا بمحل شرکت واقع در تقاطع سید خندان ضلع شمالی غربی پلاك ۱۰۰٦ طبقه سوم مراجعه نمایند .

شرکت بازرگانی جوش‌واکسیژن ایران

دعوت‌به همکاری مینماید

۱ـ مدیر بازاریاب با حداقل ۲ سال‌تجربه در امر فروش ماشین‌آلات صنعتی‌و آشنائی‌بزبان انگلیسی با حقوق مکفی

۲ـبازاریاب با تجربه در امر فروش‌کالای صنعتی با آشنائی بزبان انگلیسی .

داوطلبان می توانند همه روزه از ساعت ۹ الی ۱٦ بجز روز های ٥شنبه و جمعه بدفتر شرکت واقع در میدان ۲٥ شهریور خیابان‌غفاری پلاك ۳٦ر۲ مراجعه فرمایند .

آگهی استخدام

در شهر صنعتی البرز قزوین

شرکت سهامی خاص پرساپك

بمنظور تکمیل کادر پرسنلی خود افراد واجد شرایط زیر را با حقوق و مزایای مکفی استخدام می نماید .

۱ـ مکانیك شیفت کارخانه با تحصیلات دیپلم مکانیك و حداقل ۲ سال سابقه کار در واحد های تولیدی .

۲ـ برقکار شیفت کارخانه با تحصیلات دیپلم برق و حداقل ۲ سال سابقه کار در واحد های تولیدی .

متقاضیان می توانند بغیراز روز های پنجشنبه و جمعه بکارگزینی دفتر مرکزی واقع‌در خیابان آیزنهاور روبروی پپسی‌کولا شماره ۵۳۵ ویابه اداره کارگزینی کارخانه واقع در شهر صنعتی البرز روبروی سازمان تامین اجتماعی مراجعه نمایند .

تعدادی تکنیسین مکانیک

آشنا به تراشکاری موردنیاز می‌باشدواجدین شرایط در ساعات اداری با تلفن ۳۲۸۲۷۲تماس بگیرند .

استخدام فوری

شرکت فسان جهت کار در تهران بافرادزیر احتیاج دارد :

۱ـ پیشخدمت

۲ـ راننده‌جرثقیل با گواهینامه ویژه

۳ـ راننده لودر با گواهینامه ویژه

٤ـ میکانیك آهنگر

آدرس‌ـ خیابان آناتول‌فرانس شماره ۹۹ـتهران

استخدام

شرکت اس . آ. ت S.A.T

به یکنفر منشی با سابقه‌احتیاج فوری دارد آشنا به‌زبان آلمانی یا انگلیسی تلکس و تایپ فارسی و لاتین

واجدین شرایط به محل شرکت واقع‌درخیابان پهلوی نرسیده به چهارراه پاستور جامی کوچه در بند افشارپلاك ۷ همه روزه‌صبح‌ها از ساعت ۹ الی ۱۳ مراجعه نمایند .

تلفن ٦٦۳٦٦۲ ـ ٦٦۷۷۲۱

کمك متخصص‌زیبائی‌زن حداقل یکسال‌سابقه‌کار جهت انستیتو زیبائی میرا تلفن ۷٦۳۹۰٤ از۵ لی ۸ بعداز ظهر .

شرکت مهندسی پاکند

بهمکاری تعدادی تکنیسین و کارگر برقکار ساختمان نیازمند است لطفاباتلفن های۹۲۵۲۷۷ و۹۳۵۲۷۷ تماس بگیرید .

اخذ پذیرش تحصیلی ازآمریکا

اجرت ۲۰۰دلار بعداز اخذ پذیرش

اخذ پذیرش از دانشگاه کالج مدارس زبان، دبیرستان با خوابگاه و بدون خوابگاه مدارس دو ساله ، مدارس حرفه‌ای

شرکت فرهنگی برگ

مرکز لوس‌انجلس تلفن ۵۲۹۷ـ ٤۷۹ـ ۲۱۳

نماینده تهران تلفن ۳۹۱۰۰۹ـ٦۲۵۰۰۳

خیابان پهلوی روبروی بیمارستان شماره۵۰۱ ارتش کوچه شجاعی پلاك ۲ر۲

آگهی استخدام

افرادزیرموردنیازند:

۱ـ مهندس برق

۲ـ مهندس نساجی

۳ـ مهندس شیمی یا متالورژی

٤ـ سکرتر دیپلمه

٥ـ راننده پایه یك و دو

٦ـ حسابدار با تحصیلات دیپلم

۷ـ نجار و بنا

۸ـ نگهبان

۹ـ پیشخدمت

۱۰ـ کارگر ساده

دارندگان هریك از تخصص های بالا نشانی و شماره تلفن خود را به راهنمای ۹٦٦ روزنامه اطلاعات ارسال کنند .

استخدام تلفنچی مرد

یك‌شرکت خصوصی به یکنفر تلفنچی مرد برای تمام وقت نیازمند است .

۱ـ تحصیلات حدود سیکل .

۲ـ برك پایان خدمت یا معافیت دائم غیر پزشکی .

واجدین شرایط می توانند به آدرس میدان فردوسی اول‌خیابان سپهبدزاهدی‌جنب‌ساختمان کاوه شماره ۳۹ شرکت رویال الکتریك مراجعه نمایند .

استخدام

تعدادی جوان فعال جهت‌یك‌کار تولیدی مورد نیاز می‌باشد متقاضیان به آدرس خیابان پهلوی نرسیده به چهارراه پاستور جامی کوچه دربند افشار پلاك ۷ و۹ مراجعه نمایند .

استخدام فوری

شرکت فسان جهت کار درتهران بافرادزیر احتیاج دارد :

۱ـ پیشخدمت

۲ـ راننده جرثقیل با گواهینامه ویژه

۳ـ راننده لودر با گواهینامه ویژه

٤ـ لوله‌کش

آدرس ـ خیابان آناتول فرانس شماره ۹۹ ـ تهران

گروه چندین

برای تامین نیازمندیهای پرسنلی خود افراد زیررا دعوت‌بکارمینماید

۱ـ مدیر فروش با شرایط :

لیسانسیه در رشته های بازرگانی ـ بازاریابی ـ اقتصاد ـ بانکداری یا حسابداری و داشتن ۳ سال سابقه کار در رشته فروش لوازم خانگی و حداکثر سن ٤۰ سال .

۲ـ حسابدار زن یا مرد با حداقل تحصیل دیپلم که اطلاعات

کافی در زمینه حسابداری داشته باشند.

۳ـ تحصیلدار با حداقل مدرك ششم ابتدائی و داشتن

گواهی‌نامه موتور سیکلت .

٤ـ بازاریاب باحداقل دیپلم کامل که تسلط کامل به

امور بازرگانی و عرضه لوازم خانگی داشته باشد و داشتن وسیله نقلیه.

برای کلیه داوطلبین ضامن معتبر و برك پایان خدمت وظیفه یا معافیت دائم الزامی است ازداوطلبین خواهشمند است پیشنهادات خود رابه ضمیمه یك قطعه عکس یا نشانی کامل و احیانا شماره تلفن به صندوق پستی ۱۲۲۹ر۱۱ ارسال‌فرمایند

آگهی استخدام

شرکت تلمبه ایران

جوشکار درجه دو ۲ نفر

کارگر مونتاژ ۲نفر

کارگر ساده ۲ نفر

خیابان پهلوی بالای میدان ونك خیابان بیژن‌مقابل‌هتل‌آریاشرایتون شرکت تلمبه ایران

استخدام

یك شرکت ساختمانی برای کار در کارگاه خود در دشت مغان به افراد زیر نیازمند است

۱ـ مهندس راه ساختمان با ۲ سال سابقه کار در کارگاه

۲ـ تکنیسین ساختمان با ۲ سال سابقه کار در کارگاه

۳ـ مترور با ۲ سال سابقه کار در کارگاه

داوطلبان میتوانند همه روزه به استثناء پنجشنبه و جمعه از ساعت ۸الی ۱۷ به کارگزینی شرکت‌واقع درخیابان تخت‌طاووس ضلع شمال شرقی چهارراه نادرشاه شماره ۲۹۱ر۱ مراجعه فرمایند .

کارخانه و انبار فروشی

کارخانه تهیه خشکبار با پروانه وزارت صنایع و معادن بادوسری ماشین آلات تهیه خشکبار با کلیه وسایل مربوطه و ۲۸۰۰ متر انبار بمساحت ٤۲۰۰ متر مربع با آب لوله‌کشی چاه آب ـتلفن و۱۵۰ آمپر برق واقع‌در اول خیابان‌آرامگاه‌مقابل انبار کالا اول خیابان غفاری بعلت ضرورت‌شغلی بفروش می رسد .

تلفن های ۳۷۰۸۹۱ ـ ۳۷۸۲۲۷ ـ ۳۷۸۹۵۷ از ۹ صبح تا ٦بعداز ظهر .

شیشه

کارگران فعال ما آماده نصب شیشه‌ساختمان ، آپارتمان ، کارگاه، درب مغازه‌شما در سراسر کشور می‌باشند .

شیشه دودی .طلائی .برنز .دفالوکوکس ـ دیالوکس ، آئینه‌رنگی ایرانی و خارجی موجود است

تلفن ۸۲۳۱۰۹

نقشه بردار و دیپلم

بچند نفر نقشه‌بردار مجرب و دیپلم آشنا به امور دفتری و کارگزینی جهت کار در کارگاه بوشهر نیازمندیم. تلفن ٦۸۰٦۱۱ ٦۸۰٦۱٤

استخدام ماشین نویس، تلفنچی

یک شرکت ساختمانی برای‌کار درتهران نیازبیک ماشین‌نویس تلفنچی دارد متقاضیان باید حداقل‌دارای ۳ سال سابقه‌کار

وتسلط کافی‌بتایپ فارسی‌داشته باشند لطفا با راهنمای شماره ۹٦۹روزنامه‌اطلاعات‌مکاتبه‌نمائید

مزون بوتیك شیطانه

با کلکسیون اختصاصی و لباسهای خارجی پرستیژی برای شما خانم و آقای تك‌پوش‌درهمه نوع مدل آماده می‌باشد

پهلوی روبروی سینما آتلانتیك کوچه هراز شماره ۲٤

تلفن ۸۹٤۸۰٥

استخدام نقشه بردار راه

شرکت ساختمانی پریش راه یکنفرنقشه‌بردار راه را با داشتن سابقه کارکافی در امورراه‌سازی جهت کار در استان مرکز بهمکاری دعوت می‌نماید .

آدرس فیشرآباد خیابان اراك شماره ٦۲ طبقه چهارم مراجعه از ۸ صبح الی ٥ بعد از ظهر تلفن ۸۹٤۹٦۲

استخدام بازاریاب

شرکت تولیدی جهت فروش کالا درتهران وشهرستان تعدادی بازاریاب یا فروشنده با حقوق و پورسانت استخدام می‌نماید .

خیابان شاه کوچه لاله ساختمان لاله طبقه چهارم شرکت ایرچك مراجعه ٥ تا ۷بعداز ظهر.

چهاردستگاه جیپ نیسان

بسیار تمیز ، آماده به‌کار بفروش می‌رسد خریداران در موسسه اطلاعات ـ قسمت حمل و نقل تلفن ۳۲۸۲٦٦ از ساعت ۸ صبح الی ٦بعد ازظهر به آقای ابراهیمی مراجعه فرمایند .

انبار اجاره‌ای

سطح زیر بنا ٥ هزار متر مربع وزمین٥ هزار متر مربع آب، برق و تلفن‌ـ۸الی ۱۷ تلفنهای٦٦٦٦۹٤و٦٦٥٥۹۸

فوری اجاره‌میکنیم

شرکت‌ساختمانی‌اس‌ـآـئی‌قطعه زمینی حدود یك هکتار در حوالی اول جاده کرج (از شهیاد) که اطراف آن مسدود باشد جهت نگهداری مصالح ساختمانی خود احتیاج فوری دارد مالکین محترم با آقای‌اسدی تلفن ۹٥۱۸۹۰ـ ۹٦٤۰۸۳ ـ ۹٥۸۲۹۱ تماس حاصل نمایند

مجهزترین موسسه جرثقیلی در ایران

جرثقیل توکل

از ٥ تن الی ۳۰۰ تن

تلفن ۱۷ـ ۳٥۸٥۱۱

تهران ـ خیابان ری ـ میدان شاه ـ پلاك ۷۱۳

یخسازی اسکاتسمن

۱۰۰ ـ ۲۰۰ ـ ۵۰۰ کیلو

در ۲۴ ساعت

تلفن: ۷۵۳۲۹۲ ۷۶۲۵۷۷

فروشگاه منصور

آگهی دعوت مجمع عمومی عادی بطور فوق‌العاده شرکت سهامی خاص واحد صنعتی و تولیدی موزائیك‌سازان تهران .

چون در جلسه مورخ ۲٥ر٥ر٥۷ که با حضور اکثریت صاحبان سهام در محل دفتر شرکت تشکیل وحاضرین در جلسه اظهار تمایل نمودند حساب های شرکت توسط یك نفرحسابدار قسم خورده رسیدگی شود و این نظریه اعمال و مجددا در تاریخ ۱٥ر٦ر٥۷ از آقایان سهامداران درمحل کارخانه برای تشکیل جلسه عمومی دعوت بعمل آمد و دراین‌جلسه‌نیز آقایان سهامداران تقاضای تجدید جلسه را نمودند لذا در اجرای این‌نظریات بدینوسیله از آقایان محترم سهامداران دعوت میشود ساعت ۳ بعد از ظهر روز چهارشنبه ۲٦ر۷ر۱۳٥۷ در محل دفتر شرکت‌به نشانی‌بیشمیران خیابان‌تنکابن‌پلاك ۳۲ حضوربهمرسانید

دستور جلسه :

۱ـ ملاحظه گزارش حسابدار رسمی وتصویب ترازنامه سال ۱۳٥٦ .

۲ـ انتخاب ۹ نفر اعضاء اصلی و ۲نفر علی‌البدل اعضاء هیئت مدیره برای مدت دو سال .

۳ـ انتخاب دو نفر بازرس اصلی و یك نفر علی‌البدل برای مدت یکسال .

٤ـ تعیین روزنامه کثیرالانتشار برای درج‌آگهی های مورد لزوم شرکت .

رئیس هیئت مدیره

کارخانجات خودروسازان ایران تولیدکننده وانت ومینی‌بوس از تهران وشهرستانها نماینده میپذیرد.

تهران- کیلومتر ۸ جاده مخصوص کرج- تلفن ٦٦۸۹۹۱- ۹۷۰۰۱۸ با آقای افشار تماس حاصل نمائید

جلوه دیگری از ناراضی تراشی!

شرکت سهامی نساجی‌شاهی که وابسته بسازمان گسترش صنایع و نوسازی ایران است خود را جدا از تشکیلات و ضوابط ومقررات‌مملکتی میداند و بزیر پاگذاشتن قوانین و مقررات استخدامی شرکت های دولتی و یا اعمال تبعیض در اجرای مقررات ، حقوق حقه عده‌ای از کارمندان رسمی خودرا نادیده گرفته است .

شرکت مزبور کارمندان حکمی خودرا بارعایت قانون استخدام کشوری‌درسال ۱۳۵۲ تبدیل برسمی نمود و جهت کارمندان روز مزد خود،بنابه تشخیص هیئت اعزامی ازمرکز و مدیر عامل وقت و مسئولان شرکت ،پرونده‌ای تشکیل داد و پس‌از گذشت سه سال محرومیت از مزایای استحقاقی در سال ۱۳۵۵ آنها را نیز تبدیل به رسمی کرد. در سال ۱۳۵۶ یعنی پس از یکسال، مدیر عامل وقت ما را که از مزایای شغل و ترفیعات محروم بودیم ، کتبا و شفاها ملزم نمود که اگر بنویسید راضی هستید بوضع سابق‌برگردید، میتوانید در شرکت ، اشتغال داشته باشید، در غیر ایـــن صورت شما را در اختیار کارگزینی خواهم گذاشت . فکرش را بکنید احکامی که سازمان اموراداری‌و استخدامی کشور ، رویش صحه گذاشته و به تائید مدیر عامل سابق شرکت نیز رسیده است ، چگونه‌بوسیله آقای مدیرعامل بعدی نقض و نفی میشود ؟

جالب این که سرانجام ما را ملزم و مجبور کردند که‌نامه کذائی رابشرکت بنویسیم و اعتراف کنیم برای احقاق حق خود حاضریم بـــروز مزدی برگردیم تا از خطی «دراختیار کارگزینی بودن » که حربـــه کارفرما در برابر کارمندان است ، مصون‌و محفوظ باشیم. هرچند که در همان نامه‌تصمیم ناخوشایند شرکت را مغـــایر با موازین قانونی مملکت دانسته‌ایم . اکنون شرکت سهامی نساجی شاهی‌بااستناد به همان نامه که آنرا از ما بزور و اجبار گرفته است ،همه را از کلیه مزایای کارمندی محروم کرده و حقوق روزمزدی بما میپردازد !

تابحال چندین بار بمقامات سازمان گسترش شکایت برده تقاضای رسیدگی به ایـــن مسئله را کرده‌ایم ، اما حتی یك جواب هم‌دریافت‌نداشته‌ایم مضافا باین که شکایت هائـــی نیز به سازمان امور اداری و استخدامی کشور که احکام رسمی ما راصحه گذاشته و تایید نموده ، تقدیم داشته‌ایم که سازمان مذکور دربررسی های مقدماتی کلیه مدارك را جمع‌آوری کرده ، پس از تبادل لایحه با شرکت فوق‌الذکر ، رای مثبت را بـــه شکایت ما داده است ، امـــا شورای استخدامی پس از برگرداندن‌نامه به شرکت وبه کار بردن بعضی قوافق های آن چنانی (!) نامه‌ای را که ناچار از روی تهدید و ارعاب بشرکت نوشته بودیم ماخوذ بتعهد نموده‌است ! جداماتاسفیم ازاین که یك‌نامه‌عادی‌همانطوری که از متن آن مستفاد میشود که بزور و جبر گرفته شده، می‌تواند قوانین مملکتی و حتی احکام رسمی را نقض کند و ماخوذ به تعهد قلمداد شود . بهرحال اکنون پرونده مایـــن در دیوانعالی کشور مطرح‌است که مسلما مستشاران و قضات عالیقدر نسبت به مظلومیت و حقانیت ما رای مقتضی صادر خواهندکرد ، باوجود این جهت یادآوری ،تقاضا و انتظار ما از رسانه های گروهی بویژه روزنامه اطلاعات اینست که‌به درج این شکوائیه مبادرت‌ورزد تا شاید حق‌عده‌یی کارمندمعیل احقاق گردد.

به‌امضاء گروهی از کارکنان نساجی شاهی

مسئول بی نظمی در ساعت پروازها کیست؟

اگر کسی وقت داشته‌باشد و به فرودگاه مهر آباد برود، بطور یکنواخت از بلندگـــو میشنود که پرواز فلان‌شماره ۲ ساعت و پرواز فلان شماره ۳ ساعت تاخیر دارد و این تاخیر ها بعضی اوقات از ۲و۳ ساعت هم زیادتر میشود طبیعی است دراین میان تمام برنامه های مسافر بدبخت بهم میخورد وسرگردانی مشایعین در این فرودگاه و مستقبلین در آن فرودگاه را هم باید به آن افزود .

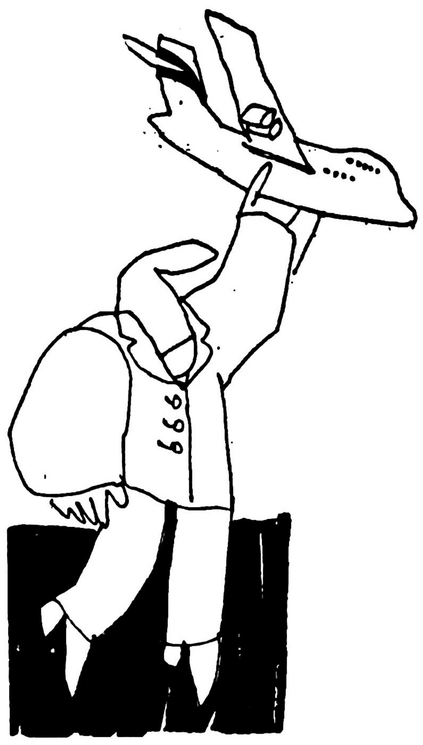

چندی قبل‌برای انجام کاری فوری که در اصفهان داشتم از آژانس بلیت هواپیمائـــی پارس‌ار را برای پرواز شماره ۴۰۱ ساعت ۱۶٫۵۰ خریدم و تصور میکردم‌در ساعت۱۷٫۲۰ باصفهان وارد میشوم وهمان روز مراجعت میکنم .

طبق مقررات هواپیمائی در ساعت ۱۵٫۵۰ در فـــرودگاه مهرآباد حاضر شدم و تـــا ساعت ۱۸٫۲۰ سرگردان‌ماندم که در حقیقت سه برابر مدت پرواز را بلاتکلیف بودم در نتیجه تمام‌برنامه‌هایم بهم‌خورد در مراجعت از اصفهان بـــه تهران نیز از شرکت هواپیمائی هما بلیت پرواز ۴۱۶ ساعت ۱۲٫۲۵ را گرفتم و ساعت ۱۱٫۲۵ در فرودگاه حاضر شدم و تا ساعت ۱۴٫۳۵ در آنجا ویلان و سرگردان‌بودم ودرمدت سرگردانی بمسئولین امر دعا میکردم !

مساله جالب در فرودگاه اصفهان این بود که یکمسافر خارجی ضمن اعتراض بتاخیر پرواز ، ساعت مچی خود را بازکرد و به یکی از کارمندان فرودگاه دادو گفت اگرساعت های شما خراب است مطمئنا ساعت من خوب کار میکند ! این ساعت را هدیه میدهم که مرا بیش از این معطل نکنید، چون در تهران کار فوری‌دارم اما کارمند فرودگاه‌نه حرف های اورا فهمید و نه‌توانست جواب بدهد فقط و فقط با قیافه مخصوصی گفت«مومنت مومنت!»

حال آنکه‌تمام‌اتوبوس های شرکت های مسافربری کـــه بوسیله بخش‌خصوصی اداره میشود در ساعت معین حرکت میکنند و درساعت معینی‌بدون تاخیر بمقصدمیرسند . آیاجای تاسف نیست که این سازمان معتبر این چنین بی برنامـــه باشد وکارو گرفتاری‌مسافرین را بهیچ انگارد و آیا کسی هست که زیان های مسافرین‌را که بخاطر تاخیر پرواز ها به آنها وارد شود، جبران‌کند؟

مرتضی حیدری

مزایای قانونی مهر استاندارد!

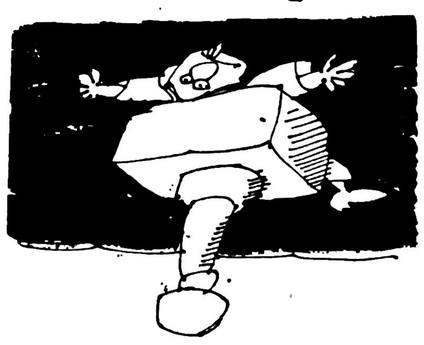

دوسال قبل از یـــکی از فروشگاه های کاغذ دیواری‌که باصطلاح دفتر فروش مرکزی بود برای دو اتاق کاغذخریدیم وبنابه سفارش همان دفتر . شماره های کاغذ دیواری را یادداشت کردم که اگر روزی‌و روزگاری احتیاج به یک بسته یابقول آنها یک (رول) پیدا کردم ،باذکر شماره از هـــر فروشگاه کاغذ دیواری ،بتوانم تهیه کنم . اتفاقا بعلت خرابی پشت دیوار خانه‌ام احتیاج به کاغذ دیواری پیدا شد و از قضای روزگار و بـــر حسب تصادف بازهم گذر بنده بهمان فروشگاه مرکزی کاغذ دیواری افتاد و با مراجعه به نمونه شماره‌کاغذ، به‌انبار مرکزی هدایت شدم و از اینکه خواست خود را باین سهولت بدست آورده‌ام کلی خوشحال بودم. بهرحال کاغذ را خریدم و در اولین فرصت بسته را ازنایلون درآوردم‌و باکاغذ قبلی مطابقت کردم ،ولی باکمال تاسف معلوم شد که اولا رنگ کاغذ تحویلی باکاغذ اولی یکی نیست و ثانیا عرض کاغذ تحویلی در حدود ۱۴ میلیمتر از اولی‌کمتر است که اگر بفرض ، مختصر رنگ پریدگی آنرا میتوانستم تحمل کنم، مطابقت نقش کاغذکم عرض باکاغذ دیواری قبلی با تفاوت عرض۱۴ میلیمتری‌مشکل بود،زیرا اگر تحمل میکـــردم دیوار متحمل این ناروایی و ناجوری نمی‌شد ! ازاین روبا حسرت و تاسف زیاد خواستم کاغذ را در نایلون بگذارم و سرفرصت بفروشگاه ببرم و بقول معروف پس بدهم که یکباره متوجه‌مهر استاندارد آن شدم ودریافتم که خطای دیدار من است زیرا کاغذی که مهر استاندارد دارد نمیتواندنقص داشته باشد و چنین کاغذی حق داردکه از مزایای‌قانونی(!) این‌مهر استفاده کند !

حسین توکلی

شمارا بخدا در این اتاق را ببندید!

منصفانه باید تصدیق کـــرد که اتاق اصناف طی چند سال اخیر نه‌تنها موفق به جلوگیری از گرانفروشی نشد ، بلکه به دلایل زیر بنحو کلی و آشکارا موجد گرانی و مجبور کردن کسبه به گرانفروشی و کم ـ فروشی بمنظور جبران جریمه های قانونی و رشوه های غیر قانونی پرداختی بمامورین‌اتاق اصناف گردیده، و نتیجتا مثل «قوزبالای قوز» دقیقا مصداق پیدا کرده است .

چراکه بدون تردید کاسبی که یکهزار تومان ، پنج‌هزار تومان ، پانصد تومان جریمه میشود ناگزیر آن را از جیب مصرف کننده فلک زده بیرون میکشد و این خـــود مـــوجد گرانی است . مهمتر از این بعضی از مامورین این‌سازمان که به جهاتی موفق به‌استخدام در سازمان های دولتی نشده وحالا از برکت سرخدمت در اتاق اصناف هـــرکدام دارای چندین دستگاه تریلر وکامیون شده‌اند ! علاوه بر جرایـــم قانونی ، عملیات عدیده و غیر مشروعی بسود خود براصناف وارد می‌ساختند . بعنوان‌مثال کافی است کمهر بـــازرس در حوزه ماموریت خود چند کاسب ، بدون پروانه مثلا یک یادو نمایشگاه و تعمیرگاه غیر مجاز داشته باشد و با آنهـــا مقرری ماهانه برقرار کند .

چه میشد اگر بمنظور خدمت بمخلق ودرراه رضای خدا ، شرایین موسسه مزاحم و بی‌خیر وبرکت ودرعین‌حال‌مضر را از سرمردم که خود گرفتار چندین صد دردبی‌درمان هستند کم میکردند تارضای پنج‌میلیون مردم پایتخت فراهم و ازبسیاری نارضائی ها جلوگیری شود .

سرلشگر بازنشسته افراخته

شنبه‌ها را بادنیای ورزش آغاز کنید

آگهی تجدید مناقصه

سازمان خدمات موتوری شهرداری پایتخت واقع درخیابان سپهبدرزم‌آراء درنظر دارد نسبت بخرید تعداد هشت دستگاه‌پمپ سوخـــت گیری بنزین و گازوئیل ۹۰ لیتری‌تندزن بدون‌کنتورقیمت ازطریق مناقصه اقدام نماید .

۱ـ پیشنهاددهندگان باید معادل ۵درصد کل بـــهای پیشنهادی را ضمانتنامه بانکی یا رسید وجه نقد که بحساب ۲۰۰۰۵ سازمان‌واقع‌در بانك ملـــی شعبه سپهبد رزم‌آراء پرداخت شده باشد تسلیم نمایند.

۲ـ برندگان اول و دوم و سوم مناقصه هرگاه حاضربانعقاد قرارداد نشوند سپرده آنان نیز بترتیب‌بنفع سازمان خدمات موتوری ضبط‌خواهد شد

۳ـ هرگونه عوارض و مالیات بعهده برنده مناقصه میباشد .

۴ـ پیشنهاددهندگان‌بایدپیشنهاد های خود را به‌انضمام قبض سپرده یا ضمانتنامه بانکی در پاکت لاك و مهر شده تا آخر وقت اداری روز سه‌شنبه ۵۷٫۷٫۲۵ بدفتر خدمات موتوری تسلیم نمایند .

۵ـ سازمان دررد یا قبول یك یا کلیه پیشنهادات رسیده مختاراست

۶ـ پیشنهاداتیکه فاقد سپرده یا ضمانتنامه بانکی باشد و یا اینکه بعداز موعد مقرر برسد و یا مقیدو مشروطباشد ترتیب‌اثر داده نخواهد شد .

۷ـ مدت تحویل‌لوزام‌پس ازانعقاد قرارداد حداکثر ۳۰ روزخواهد بود.

۸ـ پیشنهادات واصله در روزچهار شنبه ۵۷٫۷٫۲۶ باز و قرائت خواهد شد .

حضور پیشنهاد دهندگان یـــا نماینده مجاز آنها در جلسه بلامانع است .

م‌الف ۱۷۲۴۵ ۱ـ۲

مدیر عامل سازمان خدمات موتوری

شرکت ملی صنایع پتروشیمی

NATIONAL PETROCHEMICAL COMPANY

آگهی مزایده ـ شرکت سهامی شیمیائی شاهپور

شرکت سهامی شیمیائی شاهپور مقداری ازدستگاههای خودرواسقاط خودرا مرکب از اتومبیلهای‌سواری، پیکاب ، وانت، باری ،استیشن‌واگن، آمبولانس ،اتوبوس ،مینی بوس و بشکه های خالی ۲۲۰ لیتری را با وضعیت موجود و همچنین در محل هائیکه انبار شده‌اند بصورت‌مزایده در معرض فروش قرار میدهد .

علاقمندانیکه مایل بشرکت دراین مزایده می باشند میتوانند در روز های ۵۷٫۸٫۶ و ۱۳۵۷٫۸٫۷ بین ساعتهای ۹ صبح الی ۲ بعداز ظهر باداره امور پیمانهای شرکت سهامی شیمیائی شاهپور واقع در بندر شاهپور اطاق شماره ۲۱۹ مراجعه و شرایط مزایده و صورت تفکیکی خود رو های‌مزبوررادریافت وهمچنین دستگاههای خودرو مورد مزایده را نیز از نزدیك رویت و پیشنهادات خود را در تاریخی که در شرایط مزایده‌مشخص شده‌است تسلیم نماید .

این آگهی‌دوبار دردوهفته پی‌درپی بار اول در تاریخ ۱۳۵۷٫۷٫۱۲ و باردوم در تاریخ۱۳۵۷٫۷٫۱۹ چاپ خواهد شد و به تقاضا های شرکت کنندگان برای دریافت شرایطمزایده و صورت تفکیکی دستگاههای مورد مزایده که بعد از روز های ششم‌و هفتم آبانماه ۱۳۵۷ واصل گردد ترتیب اثر داده نخواهد شد .

م‌الف ۱۷۲۵۲ ۱ـ۲

آگهی استخدام رسمی

اداره کل آموزش وپرورش استان کردستان‌طبق‌مفاد قانون‌استخدام کشوری عده‌ای ازدارندگان‌مدارك تحصیلی سوم متوسطه ، دیپلم ، فـــوق دیپلم ، لیسانس را جهت خدمت در شهرستانها وبخشهای تابعه میباشد ازطریق امتحـــان و مسابقه و مصـــاحبه بشرح زیـــر استخدام میکند :

ردیف	عنوان‌طبقه‌شغلی	شرایط احراز رشته تحصیلی	رشته مورد نیاز	گروه قطعی
۱	هنر آموز طبقه ۲	دارا بودن گواهینامه پایان تحصیلات دوره اول متوسطه یا راهنمائی‌تحصیلی و تائیدیه‌اطلاعات فنی و حرفه‌ای	برق	۳
۲	هنرآموز طبقه ۲	دارا بودن گواهینامه پایان تحصیلات دوره اول متوسطه یا راهنمائی‌تحصیلی و تائیدیه‌اطلاعات فنی و حرفه‌ای	اتومکانیك	۳
۳	هنرآموز طبقه ۲	دارا بودن گواهینامه پایان تحصیلات دوره اول متوسطه یا راهنمائی‌تحصیلی و تائیدیه‌اطلاعات فنی و حرفه‌ای	فلز کاری	۳
۴	هنرآموز طبقه ۲	دارا بودن گواهینامه پایان تحصیلات دوره اول متوسطه یا راهنمائی‌تحصیلی و تائیدیه‌اطلاعات فنی و حرفه‌ای	صنایع چوب	۳
۵	هنرآموز طبقه ۲	دارا بودن گواهینامه پایان تحصیلات دوره اول متوسطه یا راهنمائی‌تحصیلی و تائیدیه‌اطلاعات فنی و حرفه‌ای	ماشینهای حساب و تکثیر	۳

ردیف	عنوان‌طبقه‌شغلی	شرایط احراز رشته تحصیلی	رشته مورد نیاز	گروه قطعی
۱	دبیر اداری	دارا بودن گواهینامه دیپلم کامل متوسطه در رشته بازرگانی ، حسابداری	بازرگانی حسابداری	۴
۲	ماشین نویس‌طبقه۲	دارا بودن دیپلم کامل متوسطه و طی دوره ماشین نویسی و موفقیت درآن و داشتن گواهینامه ماشین نویسی	ماشین‌نویسی	۴

ردیف	عنوان‌طبقه‌شغلی	شرایط احراز رشته تحصیلی	رشته مورد نیاز	گروه قطعی
۱	راهنمای بهداشت عمومی ۲	فوق دیپلم بهداشت مدارس	مراقب بهداشت	۵
۲	مراقب بهداشت مدارس			

ردیف	عنوان‌طبقه‌شغلی	شرایط احراز رشته تحصیلی	رشته مورد نیاز	گروه قطعی
۱	دبیر طبقه ٤	دارا بودن لیسانس در رشته زبان انگلیسی یا مترجمی		۷
۲	دبیر طبقه ٤	دارا بودن لیسانس در رشته شیمی		۷
۳	دبیر طبقه ٤	دارا بودن لیسانس در رشته ادبیات عرب ، الهیات معقول و منقول ـ فقه اسلامی ـ فلسفه و حکمت اسلامی		۷
٤	دبیر طبقه ٤	دارا بودن لیسانس در رشته روابط عمومی ، علوم ارتباطات		۷
۵	دبیر طبقه ٤	دارا بودن لیسانس در رشته‌اقتصاد ،اقتصاد بازرگانی		۷
٦	دبیر طبقه ٤	دارا بودن لیسانس در رشته علوم آزمایشگاهی		۷
۷	مشاور راهنمائی تحصیلی	لیسانس علوم تربیتی ،روانشناسی ،مشاوره راهنمائی .		۷
۸	دبیر طبقه ٤	مشاوره راهنمائی خانواده که رشته فرعی «کهاد» مشاوره راهنمائی را گذرانده باشند هر دو مورد باطی دوره کارآموزی .		

داوطلبان واجدشرایطمیتوانند برك درخواست ارجاع شغل ذیل این آگهی را تکمیل و همراه با مدارك لازم رابه این‌شرح:

۱ـ آخرین عکس ٤ × ٦ دوقطعه

۲ـ فتوکپی‌یا رونوشت شناسنامه عکسدار

۳ـ فتوکپی یا گواهی مدرك تحصیلی

٤ـ فتوکپی یا رونوشت برك خاتمه خدمت وظیفه یا معافیت دائم‌ازخدمت زیر پرچم «بانوان»

که‌داوطلب شغل مشاوره راهنمائی یا مراقـــب بهداشت باشند در صورت موفقیت در امتحان‌و مسابقه با سپردن حداقل دو سال تعهد خدمت آموزشی یا بهداشتی مشمول ماده ۱۳ قانون خدمات اجتماعی زنان شناخته میشوند و نیازی به ارائه برگهای مزبور ندارند.

۵ـ دارندگان سوم متوسطه و دیپلم کامـــل متوسطه طبقه ۲و۳ مبلغ ۳۵۰ ریال و گروه‌چهار ببالا مبلغ ٤۰۰ ریال به حساب ۹۸۰ خزانه‌بانك مرکزی ایران نزدبانك ملی بعنوان حساب حق ثبت‌نام واریز و فیش یا رسید بانکی را بانضمام سایر مدارك ظرف مدت۱۰ روز از تاریخ‌انتشار این آگهی شخصا یا باپست سفارشی به‌نشانی اداره کارگزینی آموزش‌وپرورش استان‌کردستان ارسال دارند به مدارك ناقص یا مدارکی که‌فاقد رسید بانکی باشدیا دیرتراز مهلت‌یادشده‌پست شده باشد ترتیب اثر داده نخواهد شد ضمنا وجه مزبور بهیچوجه مسترد نمیشود داوطلبان برای دریافت کارت ورود بجلسه امتحان دقیقا بیست روز پس‌از انتشا راین آگهی‌بنشانی‌اداره کارگزینی اداره کل آموزش و پرورش کردستان مراجعه نمایند تاریخ و محل برگزاری امتحان‌در کارت مزبور قید گردیده است .

عبدالعلی . نیکروش مدیرکل آموزش و پرورش استان کردستان

برك درخواست شغل ازاداره کل آموزش وپرورش‌استان کردستان

نام خانوادگی نام نام‌پدر شماره شناسنامه

محل صدور تاریخ‌تولد : روز ماه سال

مدرك و رشته تحصیلی وضع خدمت وظیفه

داوطلب شغل فقطیك‌شغل ( )

فقط یك محل نشانی‌کامل شهر خیابان کوچه

شماره‌منزل تلفن تلفن امضاء داوطلب:

دانشگاه بوعلی سینا

اسامی قبولشدگان اصلی وذخیره دوره دانشیابی مهندسی روستائی دانشگاه بوعلی سینا

اسامی قبولشدگان اصلی دوره دوم دانشیابی مهندسی روستائی

ردیف نام نام خانوادگی

۱ـ آقای سهم‌الدین مولوی
۲ـ آقای علی اکبر توکلی
۳ـ آقای حمید رضا پارسا
٤ـ آقای علی ترکمان
۵ـ آقای صفرعلی کمندانی
٦ـ آقای‌محمد مهدی‌نژادنوری
۷ـ خانم خدیجه میرزائی
۸ـ آقای حمید حیدری فهوار
۹ـ آقای علی رجبی
۱۰ـ آقای ناصر موسوی‌نژاد
۱۱ـ آقای مرتضی حقیقت
۱۲ـ آقای محمد حسن امیری
۱۳ـ خانم مژده الفتی
۱٤ـ آقای اسدالمجوان‌شایانی
۱۵ـ آقای علیرضا آزادی
۱٦ـ آقای محمد ترکاشوند
۱۷ـ آقای هادی رنجبران
۱۸ـ آقای مسعود فیضی
۱۹ـ آقـــای یـــوسف کریمی فیمدشتی .
۲۰ـ آقای یوسف نوروزی
۲۱ـ آقای یداله پاک نهاد
۲۲ـ آقای جعفر امجدی
۲۳ـ آقای سعید رسولی
۲٤ـ آقای محمد رضا فیاضی
۲۵ـ آقای‌دلاور‌بابازاده‌آمیچی
۲٦ـ آقای‌جانعلی‌تقوی‌جلودار
۲۷ـ خانم پرستو منیرالدین قزوینی .
۲۸ـ آقای علی اکبر بیاتلو
۲۹ـ آقای خلیل آقائی
۳۰ـ آقای‌علیرضا شامحمودی
۳۱ـ آقای ستار رستاد
۳۲ـ آقای سعید پاکبین
۳۳ـ خانم اشرف قبادی
۳٤ـ آقای محمود غیروزفر
۳۵ـ آقای حمید آغمگلنسب
۳٦ـ آقای بهمن فلاح‌بجاربی
۳۷ـ آقای کامران مقیلی
۳۸ـ آقای غلامرضا (بهروز) بداقی
۳۹ـ آقای مهدی کشانی
٤۰ـ آقای‌حبیب‌علی‌هودمشاهی

اسامی ذخیره شدگان دوره دوم دانشیابی مهندسی روستائی

۱ـ خانم فریده خزائی
۲ـ آقای محمد شوکتی
۳ـ آقای جعفر جعفری
٤ـ آقای بهنام سی‌جانی
۵ـ خانم پروانه قهرمانی‌کوره
٦ـ آقای محمدرضا عصاری
۷ـ خانم فریبا رضویان
۸ـ آقای علی‌باز حاجب
۹ـ آقای محمد جمشیدی
۱۰ـ خانم روناک حیدری
۱۱ـ آقای بهرام ابراهیمی
۱۲ـ علی علی‌بخش
۱۳ـ خانم هوانوش مجمیان
۱٤ـ آقای پرویز اکبری
۱۵ـ آقای عزیزاله عزیزی

تاریخ نامنویسی بـــرای قبولشدگان اصلی از روز سه شنبه ۱۱ لغایت ۱۷ مهر (غیر از پنجشنبه و جمعه) و در صورت عدم نامنویسی عده‌ای از قبولشدگان اصلی ، تاریخ نامنویسی برای قبولشدگان ذخیره ۱۸ و ۱۹ مهر ماه ۱۳۵۷ به ترتیب رجحانی می‌باشد .

مدارک لازم :

۱ـ ۱۲ قطعه عکس ٤ × ۳
۲ـ اصل فتوکپی شناسنامه
۳ـ اصل گـــواهینامه ششم متوسطه یا جواز قبولی .
٤ـ رسید درخواست‌ارزش تحصیلی بنام اداره آموزش دانشگاه بوعلی سینا .
۵ـ بـــرگ آماده بخدمت یـــا معافی .
٦ـ اصل برگ آزمون سال جاری .

محل نـــامنویسی : همدان میدان رضاشاه، اداره‌آموزش دانشگاه بوعلی سینا .

آـ۵۲۹۷

صنایع

دولت به صنایع صادراتی کمک می کند

محمدرضا ویشکائی
وزیر بازرگانی

وزیربازرگانی درجلسه روز دوشنبه بازرگانان وصاحبان صنایع عضو اتاق بازرگانی وصنایع و معادن ایران شرکت کرد و خط مشی سیاست بازرگانی کشور را اعلام داشت.

قسمت هائی از اظهارات وزیر بازرگانی سناتور دکتر طاهر ضیائی رئیس اتاق ایران دراین جلسه درشماره دیروز چاپ شد و ذیلا مشروح بیانات آقای رضی ویشکائی وزیربازرگانی باطلاع خوانندگان میرسد.

حمایت تولید کننده همواره مدنظر است تاجائی که این حمایت معقول و منطقی باشد، بالا بردن کیفیت کالاهای تولیدی و افزایش تولیدات که درنهایت منجر به کاهش قیمت تمام شده میشود میبایستی درسرلوحه برنامه های کلیه تولید کنندگان قرار گیرد تا با این مهم علاوه برتامین کلیه نیازمندیهای کشور سهمی هم دربازار کشورهای دیگر داشته باشیم.

اتکاء به بازار داخلی وعدم توجه به صادرات با توجه به فعالیتهای چشمگیر کشورهای دیگر پایه اقتصاد کشور را متزلزل خواهد کرد بنابراین با مدد وهمکاری شما تولید کنندگان عزیز بایستی برنامه های صادراتی خود را طرح ریزی نمائیم ووزارت بازرگانی به این قبیل از صنایع که درجهت توسعه صادراتی نقشی ایفا مینمایند کمکهای لازم را خواهد نمود.

عدم توجه به صادرات پایه اقتصاد کشوررا متزلزل می سازد
بیش از ۹۰ درصد فعالیت های بازرگانی کشور درتهران متمرکز است

تعادل در عرضه و تقاضا

ایجاد تعادل درعرضه و تقاضا از طریق افزایش تولید هدف این وزارت میباشد و کمکهای لازم نیز خواهد شد و تا زمانی که افزایش عرضه از طریق تولیدات داخلی انجام نشود از طریق اتخاذ سیاستهای وارداتی تعادل لازم برقرار خواهد گردید.

هدف دیگر وزارت بازرگانی کمک به آن دسته از صنایعی است که درصد بیشتری از تولیدات خود را درداخل کشور تهیه مینمایند و ارزش افزوده کالاهای تولیدی آنها زیاد میباشد.

بالابردن کیفیت کالاهای تولیدی و امکان رقابت با محصولات مشابه خارجی مدنظر است و صاحبان صنایع برای رسیدن باین هدف از حمایت های بیدریغ برخوردار خواهند شد.

درمورد واردات، واردکنندگان میبایستی بخواسته های مصرف کنندگان توجه بیشتری نموده و مبادرت به ورود کالاهائی نمایند که تمایلات مصرف کننده را اغنا نموده وباین اتکاء نداشته باشند که چون کالاهای وارداتی آنها خریداری می شود با هرکیفیت و قیمت خریداری ووارد بازار مصرف نمایند

بازرگانی متمرکز

استحضار دارند که بازرگانی کشور بصورت متمرکز درامده و بیش از ۹۰ درصد فعالیتهای بازرگانی درتهران میباشد. حدود ۱۵ هزار کارت بازرگانی برای اشخاص حقیقی و حقوقی صادر گردیده که حدود ۲ هزار کارت بازرگانی درشهرستانها و حدود ۱۳ هزار کارت درتهران صادر شده است و این نمایانگر فعالیت متمرکز تجاری درتهران میباشد.

اشکال عمده و اساسی این تمرکز درجابجائی کالا ها با توجه بمشکلاتی که درامر حمل و نقل وجود دارد و افزایش قیمتها وضایعات میباشد.

برنامه وزارت بازرگانی از بین بردن تمرکز تجارت مملکت درتهران و پخش آن درسراسر کشور میباشد و برای رسیدن باین هدف درجهت رفع مشکلات تجاری درشهرستانها و فعال نمودن امور بازرگانی درمناطق دیگر کوشش خواهد شد، تجار شهرستانی میبایستی نقش اساسی درتامین نیازمندیهای منطقه داشته باشند و مشکلات موجودرا برای رسیدن به این هدف از بین خواهم برد بنابراین سیاست عدم تمرکز درامر بازرگانی و توزیع از هدفهای مهم وزارت بازرگانی است نظام توزیع سنتی جوابگوی احتیاجات ایران مترقی نیست و میبایستی این نظام دگرگون شود با ایجاد عوامل تشویقی و مددو همکاری سرمایه گذاران ـ نظام توزیع مترقی بوجود خواهیم آورد تا با این طریق رابطه بین تولید و مصرف به کوتاهترین حد برسد و از ضایعات جلوگیری شود و رفاه بیشتر مصرف کننده دربرگرفته شود.

برنامه ریزی واردات

برنامه ریزی واردات میبایستی بنحو صحیح و حساب شده انجام شود تا نابسامانیهای گذشته که باعث خروج ارز بمقدار معتنابه بابت سور شارژودموراج گردید تکرار نشود و از طرفی بدلیل نبودن برنامه ورود، هیچ موقع کمبود درکشور ایجاد نشود و همواره ذخیره به مقدار کافی موجود باشد.

✱ تشویق صادرات ـ تعادل درعرضه و تقاضا ـ مدرنیزه کردن سیستم توزیع کشور ـ ایجاد و توسعه عوامل زیربنائی بازرگانی ـ از بین بردن تمرکز تجارت درتهران ـ تجدید نظر درسیستم تهیه مقررات صادرات وواردات ـ توجه به ذخیره سازی کالاهای اساسی ـ جلوگیری از انحصار وانحصار طلبی و بیرون آوردن واردات از دست عده ای محدود و گسترش آن بین کلیه بازرگانان کشور ـ ایجاد وتوسعه اتحادیه های وارداتی و صادراتی.

کشاورزی

درمراکز خرید شرکت های تعاونی روستائی رشت:

قیمت خرید برنج اعلام شد

رشت ـ خبرنگار اطلاعات

در اجرای برنامه دولت، مبنی بر تضمین و حمایت از قیمت محصولات کشاورزی، اتحادیه شرکتهای تعاونی روستائی شهرستان رشت، قیمت خرید برنج را در مراکز خرید شرکتهای تعاونی روستائی شهرستان رشت بشرح زیر اعلام کرد:

۱ـ برنج دانه بلند درجه یک صدری دمسیاه بدون مواد خارجی، حداکثر با چهار درصد خرده و نیم دانه بطور خالص ـ تحویل در مراکز خرید حداکثر هر کیلو گرم ۸۵ ریال.

۲ـ برنج دانه بلند درجه دو صدری بدون مواد خارجی حداکثر با هفت درصد خرده و نیم دانه ـ بطور خالص تحویل در مراکز خرید حداکثر هر کیلو گرم ۸۰ ریال.

۳ـ برنج دانه بلند درجه سه صدری حداکثر با دو درصد خرده و نیم دانه خالص ـ تحویل در مراکز خرید حداکثر هر کیلو گرم ۷۵ ریال.

همچنین در این اطلاعیه عنوان شده که برنجهائیکه از نظر درصد خرده و نیم دانه بیش از رقم تضمین شده فوق باشد در موقع نرخگذاری با نظر کمیسیون مربوط و مطابق عرف محل بلانسبه کاهش خواهد یافت.

هزینه انبار داری کالا ۵۰ درصد کاهش می یابد

امروز اعلام شد صاحبان کالاهای موجود در گمرک که مدت توقف قانونی کالاهای آنان در اماکن و انبارهای گمرکی باتمام رسیده باشد در صورتی که تا تاریخ دهم آذرماه سال جاری نسبت به ترخیص کالاهای خود از گمرکات اقدام نمایند میتوانند از تخفیفی بمیزان ۵۰ درصد هزینه انبارداری کالا استفاده کنند.

همچنین وارد کنندگان می‌توانند در ازای ترخیص کالا ضمانتنامه بانکی به سر رسید تا پانزدهم اسفند ۱۳۵۷ ارائه دهند.

نیازمندیهای اقتصادی

نرخ خرید و فروش ارز در بانکهای کشور

نوع ارز	نرخ خرید	نرخ فروش
یک دلار امریکا	۳۵ ۷۰	۷۰/۶۰
یک دلار کانادا	۵۹/۴۰	۵۹/۶۵
یک دلار استرالیا	۸۱/۵۵	۸۱/۹۰
یک لیره انگلیس	۱۳۸/۶۰	۱۴۰/۲۰
یک مارک آلمان غربی	۳۶/۳۵	۳۶/۷۵
یک فرانک سوئیس	۴۴/۱۵	۴۴/۶۰
یک فرانک فرانسه	۱۶/۲۵	۱۶/۴۵
یکصد فرانک بلژیک	۲۳۱	۲۳۳
یکصد لیر ایتالیا	۲۲۹	۲۳۱/۲۰
یک فلورن هلند	۳۳/۵۰	۳۳/۹۰
یک کورن سوئد	۱۵/۹۵	۱۶/۱۵
یک کورن نروژ	۱۳/۷۰	۱۳/۸۵
یک کورن دانمارک	۱۳/۱۵	۱۳/۳۰
یک شیلینگ اتریش	۵	۵/۱۰
یکصد ین ژاپن	۳۷/۲۰	۳۷/۶۰
یکصد روپیه هندوستان	۸۸۰	۹۰۰
یک دینار کویت	۲۵۸/۵	۲۶۲
یک دینار عراق	۲۳۹	۲۴۱/۵۰
یک دینار بحرین	۱۸۱/۵۰	۱۸۶/۵۰
یک ریال سعودی	۲۱	۲۱/۵۰
یک درهم امارات عربی متحده	۱۸/۰۵	۱۸/۹۵

مظنه های بالا تابع نوسانات بازار بمیباشد

شنبه‌ها دنیای ورزش

گروه فرهنگی خوارزمی
مرکز آموزش زبان

KHARAZMI'S LANGUAGE CENTER

بخش آموزش ویژهٔ کودکان

کودکان ۳ـ۶ ساله در این بخش علاوه بر انکه بـه کودکان زبان انگلیسی بنیادی تدریس میشود به کمک لوازم سمعی و بصری وتحت نظر معلمین خارجی انها را به اصول معاشرت آشنا نموده و به پرورش جسمی آنها نیز توجه کافی میشود.

برای این بخش از ۸ صبح تا ۲ بعد از ظهر اجرا میگردد

برای اطلاعات بیشتر و رزرو جا باتلفن های ۶۴۶۶۰۷ و ۶۴۶۸۶۴ تماس حاصل فرمایید.

آگهی استخدام پاسبان

اداره راهنمائی و رانندگی تهران بمنظور تکمیل کادر انتظامی خود تعدادی داوطلب مرد اعم از اینکه خدمت زیر پرچم را انجام داده‌اند یا نداده‌باشند باشرائط و امتیازات زیر بسمت پاسبان و سرپاسبان استخدام مینماید

الف ـ شرائط

۱ـ تابعیت دولت شاهنشاهی ایران
۲ـ متدین به یکی از ادیان(اسلام ـ مسیحی ـ زرتشتی ـ کلیمی)
۳ـ دارا بودن حداقل کارنامه قبولی ششم ابتدائی یا پنجم نظام‌جدید برای‌پاسبانی وسیکل اول متوسطه برای سرپاسبانی افرادی که دارای مدرك تحصیلی بالاتر باشند حق تقدم خواهند داشت.
۴ـ حداقل سن «۱۷» سال وششماه وحداکثر ۲۴ سال برای کسانی که خدمت زیر پرچم را انجام داده‌اند ۲۶ سال تمام.
۵ـ حداقل طول قد ۱۶۵ سانتیمتر.
۶ـ دارا بودن صحت مزاج وتناسب اندام و عدم اعتیاد به‌الکل ومواد مخدر برابر گواهی بهداری شهربانی کشور شاهنشاهی ایران
۷ـ عدم محکومیت به جنایت و جنحه هائی‌که بموجب قوانین‌جزائی مستلزم‌محرومیت‌ازخدمات دولتی میگردد و دارا بودن حسن شهرت فردی و خانوادگی.
۸ـ تعهد ۱۰ سال خدمت در اداره راهنمائی و رانندگی تهران

ب ـ امتیازات

مدت آموزشگاه پاسبانی برای آن عده ازداوطلبان که خدمت زیر پرچم را انجام داده‌اند ۳ماه و برای داوطلبانی که خدمت نکرده‌اند ششماهی باشد همچنین مدت آموزشگاه سرپاسبانی یک سال خواهد بود که‌دراین مدت شبانه روزی بوده وهزینه آنها ازقبیل خوراك ـ پوشاك ـ مسکن بعهده سازمان خواهد بود ـ به داوطلبان درمدت آموزشگاه کمك هزینه تحصیلی برابر مقررات مربوطه پرداخت خواهد شد کارآموزان پاسبانی پس از خاتمه دوره آموزشگاه‌وموفقیت درآزمایش های مربوطه بادرجه پاسبان سومی و کارآموزان سرپاسبانی با درجه سرپاسبان‌سومی استخدام و حقوق و مزایای آنان برابر قانون استخدام نیرو های‌شاهنشاهی‌پرداخت خواهد شدهمچنین از مزایای نظیر دوماه پاداش سالیانه ـ پس‌انداز تامین آتیه ـ درمان رایگان و استفاده ازفروشگاه های ارتش با تخفیف قابل ملاحظه بهره‌مند می گردند.

توضیح:

داوطلبان بمنظور ثبت نام و کسب اطلاعات بیشتر میتوانند همه روزه باستثناء ایام تعطیل با همراه داشتن مدارك زیر در سرویس اداری به کارگزینی اداره راهنمائی و رانندگی تهران واقع در میدان سپه طبقه پنجم مراجعه نمایند.

۱ـ عین شناسنامه عکس‌دار
۲ـ عین کارنامه قبولی
۳ـ شش قطعه عکس ۶ × ۴ غیر فوری
۴ـ اصل دفترچه آماده بخدمت یا پایان‌خدمت برای داوطلبان که سن آنان از ۱۹ سال به‌بالا باشد.

م‌الف ۱۷۰۳۷

راه‌آهن دولتی ایران

«اطلاعیه»

قابل توجه بازنشستگان، از کار افتادگان ووراث مستخدمان درگذشته راه‌آهن

پیرو آگهی اردیبهشت ماه سال ۱۳۵۷ به آگاهی میرساند.

براساس برنامه قبلی در اجرای تبصره ۸۵ قانون بودجه سال۱۳۵۶ کل کشور، مراحل بررسی حدود ۱۲ هزار پرونده‌های بازنشستگان و درگذشته‌گان راه‌آهن انجام گردیده است. احکام متجاوز از ۸۰٪ مشمولان تبصره قانونی مذکور با کوشش مسئولان و کارکنان اداره‌کل کارگزینی‌وسمت حسابداری‌بازنشستگی‌راه‌آهن پس از تاییدسازمان‌بازنشستگی کشوری‌بمنظور انجام مراحل مالی بجریان صدور گذارده شده است بقیه احکام حتی‌الامکان تااواخر مهرماه به جریان گذارده خواهد شد. بادرنظرگرفتن‌کثرت احکام صادره نحوه‌توزیع احکام بشرح‌زیرخواهد بود

۱ـ احکام آن دسته از مشمولان تبصره ۸۵ در تهران که نشانی مشخص و قابل دسترس داشته باشند تا تاریخ ۲۵ر۷ر۱۳۵۷ درمنزل‌های آنان توزیع خواهد شد.
۲ـ سایر مشمولان ساکن تهران که تا تاریخ مذکور موفق به دریافت حکم نمیشوند میتوانند به ترتیب حروف اول نام خانوادگی خود در تاریخ های قید شده با دردست داشتن کارت شناسائی برای دریافت حکم به نشانی کوی کارکنان راه‌آهن انتهای خیابان شاهپور مراجعه نمایند.

حرف الف الی ز از تاریخ ۲۶ر۷ر ۱۳۵۷ لغایت ۳۰ر۷ر۱۳۵۷
حرف ر الی ف ازتاریخ ۱ر۸ر۵۷ لغایت ۵ر۸ر۱۳۵۷
حرف ق الی ی ازتاریخ ۶ر۸ر۵۷ لغایت ۱۰ر۸ر۱۳۵۷

۳ـ نظر باینکه احکام صادره برای ساکنین شهرستان ها پس از انجام مراحل مالی توسط حسابداری راه‌آهن به ادارات دارائی و امور اقتصادی محل دریافت حقوق ارسال میگردد، لذا مستخدمان مشمول ساکن شهرستانها می توانند برای دریافت حکم از تاریخ ۱ر۸ر۱۳۵۷ لغایت ۱۵ر۹ر۱۳۵۷باداره دارائی‌و اموراقتصادی ذیربط مراجعه نمایند.
۴ـ در صورتیکه تعدادی از افراد مشمول در مهلت های‌تعیین شده‌موفق‌به‌دریافت حکم نشوند میتوانند تقاضای خودرا از طریق ناحیه مربوط و مستقیما باداره کل کارگزینی ارسال دارند.
۵ـ افرادی که‌به جهات موجهی به‌حکم صادره اعتراض داشته باشند میتوانند درآذر ماه سال جاری نامه خود را دراین زمینه باذکر نشانی‌محل سکونت باداره کل کارگزینی اداره بازنشستگی ارسال و یامستقیمامراجعه نمایند. به‌درخواست این قبیل افراد باتوجه به‌کثرت کار حداکثرظرف مدت دوماه از تاریخ وصول‌تقاضای رسیدگی‌ودر صورت استحقاق نسبت به اصلاح حکم صادره اقدا و در غیر اینصورت پاسخ لازم داده خواهد شد.

در پایان از شورای سازمان امور اداری‌و استخدامی کشور، سازمان بازنشستگی و دبیرخانه شورا بخاطر همکاریهائی که تاکنون در امر تحقق‌برنامه‌راه‌آهن برای اجرای‌تبصره۸۵ معمول داشته‌اند سپاسگزاری مینماید.

م‌الف ۱۶۸۶۷

راه آهن دولتی ایران

آگهی دعوت

بدینوسیله از اعضاء شرکت پس‌انداز و وام مسکن مازندران که داوطلب عضویت در هیات مدیره شرکت هستند دعوت مینماید حداکثر تا مدت ۲ ماه از تاریخ نشر این آگهی داوطلبی خود را بمرکز شرکت واقع در بابل ـ خیابان نیما ـ ساختمان گل اعلام نموده و فرمهای مربوطه را تکمیل نمایند.

ضمنا، باطلاع میرساند مجمع عمومی عادی بطور فوق العاده در بهمن ماه سال ۱۳۵۷ تشکیل خواهد شد.

شرکت پس‌انداز و وام مسکن مازندران

وزارت کشور
ژاندارمری کشور شاهنشاهی
فرماندهی لجستیکی ژاندارمری کشور شاهنشاهی

آگهی مزایده شماره ۱ـ ۳ر۷ر۱۳۵۷

فرماندهی لجستیکی ژاندارمری کشور شاهنشاهی تعداد ۴۵ دستگاه خودروفرسوده‌و سه دستگاه تانکر یدکی آب فرسوده راطبق برك شرایط و مشخصات معامله ازطریق مزایده به فروش میرساند پیشنهاد دهندگان میتوانندهمه روزه غیر از ایام تعطیل با مراجعه به معاونت تهیه‌وخرید فرماندهی لجستیکی‌ژاندارمری کشور شاهنشاهی واقع در میدان ونك جهت دریافت برك شرایط و مشخصات و مشاهده خودروهای مزبور در هاشم‌آباد پیشنهاد خود را طبق مفاد مندرج در شرایط معامله تنظیم‌وتا ساعت ۱۰ روز سه‌شنبه ۲ر۸ر۱۳۵۷ بدبیرخانه ستادژاندارمری کشور شاهنشاهی واقع در میدان ۲۴ اسفند تسلیم نمایند.

اداره مزایده‌گزار ـ لجستیکی ژاندارمری کشور شاهنشاهی

م‌الف ۱۷۱۳۹

میدان اسب دوانی فرح آباد

این جمعه از ۲ بعد از ظهر جام کشت و صنعت اراک با ۱/۷۵۰/۰۰۰ ریال جایزه

کشت و صنعت اراک

سینما حافظ: ظاهر ساز

پاسخ به نظرخواهی روزنامه اطلاعات درباره لایحه جدید مطبوعات

۷ پیشنهاد در مورد لایحه استقلال دانشگاهها

۱ـ تجدید انتخابات مدیران گروه و نمایندگان آنها برای شورای دانشکده.
۲ـ انتخاب یک نفر از استادان با سابقه و تمام وقت از طرف افراد هیات علمی هر دانشکده برای ریاست دانشکده به مدت سه سال و تجدید این انتخاب فقط برای یک بار.
۳ـ انتخاب نماینده هر دانشکده برای شورای دانشگاه از بین استادان و دانشیاران اعم از تمام وقت و یا نیمه وقت.
۴ـ تشکیل شورای دانشگاه بریاست رئیس سنی برای انتخاب رئیس دانشگاه از بین استادان تمام وقت.
تبصره ـ شورای دانشگاه مرکب است از روسای انتخاب شده دانشکده‌ها و موسسات مستقل دانشگاه و یک نماینده از هر دانشکده که انهم منتخب هیات علمی دانشگاه باشد.
۵ـ پس از تشکیل چنین شورائی رئیس دانشگاه انتخاب و با پیشنهاد وزیر علوم با فرمان همایونی بدین سمت منصوب میگردد.
۶ـ کلیه اختیارات مالی، اداری، استخدامی، آموزشی و دانشجوئی، به شورای دانشگاه واگذار میشود تا مصوبات آن توسط رئیس دانشگاه بمورد اجرا قرار گیرد و رئیس دانشگاه مسئول شورای دانشگاه میباشد.
۷ـ به منظور هم آهنگی دانشگاه‌ها در سراسر کشور و ارتباط با دولت و مجلسین شورائی مرکب از وزیر علوم و آموزش عالی وزیر آموزش و پرورش، وزیر دارائی و اقتصاد، روسای کمیسیون‌های فرهنگ و آموزش عالی مجلسین سنا و شورا و روسای دانشگاه‌های سراسر کشور بریاست وزیر علوم و آموزش عالی تشکیل گردد که در تصویب و تفکیک و ایجاد هم آهنگی و نظارت در امور جاری دانشگاه‌ها اقدام نماید.
حدود اختیارات این شورای هم آهنگی قبلا بصورت آئین نامه‌ائی تنظیم و باطلاع دانشگاه‌ها برسد.
گمان میکنم درصورتیکه چنین لایحه‌ائی تنظیم گردد قاطبه دانشگاهیان پشتیبان آن باشند و اگر واقعا وجود هیات امنا ضروری است ترکیبی که در لایحه کنونی پیشنهاد شده ترکیبی نامتجانس است و بهیچوجه دموکراسی در دانشگاه‌ها تامین نمینماید بلکه این تنها وزیر علوم است که حاکم بردانشگاه‌ها میگردد.
دکتر ناصرالدین بامشاد علوی استاد دانشگاه تهران

نظریات کارمندان دولت در مورد استخدام

ضوابط تبصره ماده ۷۴ قانون استخدام باید تغییر کند

عده‌ای از کارمندان بازنشسته و شاغل دولت ضمن تماس تلفنی و ارسال نامه به روزنامه اطلاعات در مورد اصلاح قانون استخدام کشوری خواستار حذف و یا تغییر هرچه زودتر تبصره ماده ۷۴ قانون استخدام کشوری شده‌اند.
این عده معتقد هستند دادن اختیار بازنشسته کردن کارمندانی که حداقل ۲۰ سال سابقه خدمت دارند به ادارات دولتی، این امکان را به پاره ای از روسای ادارات داده است تا بعلت برخوردهای اداری یا شخصی نسبت به بازنشسته کردن کارمندان خود اقدام کنند و در نتیجه قطع مزایای شغلی سبب بروز مشکلات مالی برای اینگونه از کارمندان شده است.
این عده از کارمندان پیشنهاد می کنند تا قبل از ارائه لایحه نهائی قانون استخدام کشوری برای تصویب به مجلسین، بادادن یک ماده واحده به مجلسین نسبت به حذف و یا تغییر تبصره ماده ۷۴ قانون استخدام در جهت دادن اختیار استفاده از مقررات این تبصره بخود کارمند اقدام شود.
همچنین ترتیبی اتخاذ گردد تا کارمندانی که بر اساس تبصره فوق بدون میل شخصی بازنشسته شده اند بتوانند در صورت تمایل مجددا به سرکار خود بازگردند.
تا قبل از اصلاحیه پنجم قانون استخدام کشوری که در اسفند ماه سال ۱۳۵۳ تصویب شد، بموجب تبصره ماده ۷۴ قانون استخدام که در ۲۴ اسفند ماه سال ۱۳۵۱ به متن قانون اضافه شده بود مستخدمین رسمی مشمول قانون استخدام کشوری می توانستند با داشتن ۲۰ سال سابقه خدمت درخواست بازنشستگی خود را به وزارتخانه یا موسسه دولتی مربوط تسلیم کنند و در صورت قبول این تقاضا کارمند بازنشسته می شد.
سپس در اسفند ماه سال ۱۳۵۳ پس از تصویب اصلاحیه پنجم قانون استخدام کشوری مقررات تبصره ماده ۷۴ قانون هم تغییر کرد و اختیار استفاده از مقررات این تبصره در مورد بازنشسته شدن زودتر از موعد کارمند به ادارات دولتی واگذار شد، و هم اکنون وزارتخانه ها و موسسات و شرکتهای دولتی می‌توانند تا تاریخ تصویب لایحه نهائی قانون استخدام کشوری مستخدمین رسمی مشمول قانون استخدام خود را که حداقل ۲۰ سال سابقه خدمت دارند بازنشسته کنند.

ماموریت او: فریب دادن و انهدام دشمن
اسلحه او: زیبائی و جاذبه زنانه...

از امروز در سینماهای
متروپل ـ لیدو

چری کافارو در فیلم رنگی
خوشگل حادثه جو
پخش از سهیل فیلم

وحشت... در حد میخکوب شدن
جهنم یخ... فیلمی که برای تهیه آن انسانهای واقعی تبدیل به قطعات یخ گردیدند
جهنم یخ.... یک شگفتی تازه در کار سینما

از فردا صبح در سینماهای
آسیاوپاسیفیک

پاناویژن و رنگی- با شرکت
ویلیام راس- جولی میاشی
دان کنی- جیم باوارز

یک فیلم نو و جوان پسند و خارق العاده پر از رمز
از امروز
فقط در سینما
شهر قشنگ
بار دیگر سه هنرمند بزرگ سینمای فرانسه که مورد علاقه شما هستند در برابر هم قرار میگیرند

یک شهر وحشی، پرآشوب، پر دغدغه، پرمخاطره... و یک مرد مصمم و با اراده که میخواست این شهر وحشی را رام کند... و چه مهلکه ها در پیش پای او بود
از فردا صبح ـ در سینماهای ممتاز ۴ ستاره
رادیوسیتی ـ ریولی

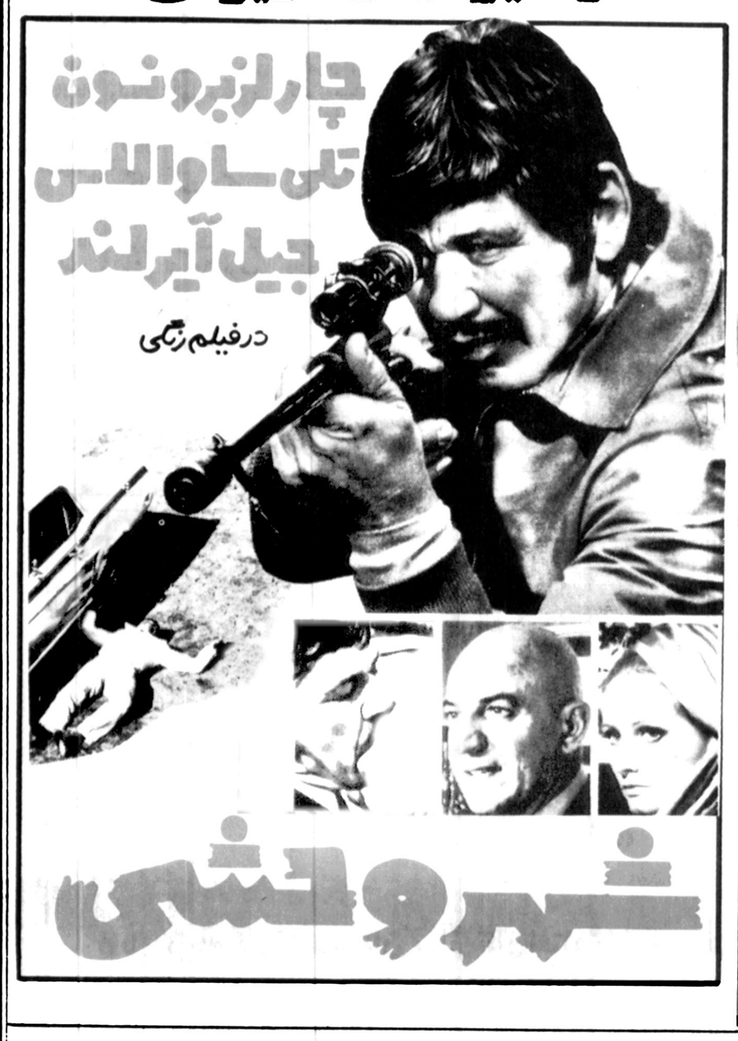

جیم کلی ـ قوی ترین هنرمند ـ سیاهپوست جهان شما را برای دیدن قوی ترین و پر حادثه ترین و آخرین فیلم خود دعوت میکند
از امروز در سینماهای
سانترال ـ پارامونت
سینماهای ممتاز و ۴ ستاره ✱✱✱✱

بیاد بیاورید (ایستگاه زبرا) اثر الیستر مک لین را ـ بیاد بیاورید (توپهای ناوارون) اثر الیستر مک لین را ـ بیادبیاورید (قلعه عقابها) اثر الیستر مک لین را... و اینک بخاطر داشته باشید که آخرین و قوی ترین اثر الیستر مک لین بنام (مهاجمین ستاره کارائیب) بعنوان برنامه افتتاحیه سینمای مدرن اونیورسال انتخاب گشته است.
از امروز فقط در
سینما اونیورسال سینمای ممتاز ۴ ستاره

ریچاردهریس ـ دیوید جانسن ـ دوروتی مالون

"GOLDEN RENDEZVOUS"
مهاجمین ستاره کارائیب
براساس داستان: آلیستر مک‌لین

سئانسها ۱۱ صبح ـ ۱ـ ۳ـ ۵ـ ۷ـ ۹ بعدازظهر ـ گیشه از ساعت ۱۰ صبح بلیت رزرو میکند همزمان با تهران در سینماهای شهرفرنگ و فردوسی (مشهد) و سینما پریسا (شیراز)

جیم کلی در فیلم رنگی
مُهر مرگ
باشرکت هنرمندان معروف سینما
آلدوری- جرج‌لاز نبی- هارولدساکاتا
محصول ۱۹۷۸ آمریکا

پخش از رویال فیلم

دنیای ورزش شنبه ها منتشر میشود

برنامه سینماها

تماشای فیلمهائیکه با علامت (×) مشخص شده برای اشخاص کمتر از ۱۸ سال ممنوع است

راجندراکمار
✱ اسم من دلقک ـ رنگی ـ راج کاپور ـ درمندرا
اروپا (۳۰۳۱۷۹) ۹ـ۱۲ـ۳ـ۶

✱ اژدها وارد می شود فرانکو خارج می شود ـ سامورائی
نادر (۳۱۴۷۹۵) ۹ـ۱۱ـ۱ـ۳ـ۵ـ۷

✱ این فرار مرگبار ـ سینما سکوپ رنگی
مولن روز (۷۵۲۹۲۹) ۱۱ـ۱ـ۳ـ۵ـ۷ـ۹

✱ آفرودیت سیاه ـ رنگی ـ آنتیانیلسون
بولیدور (۸۹۲۷۳۱) ۱۱/۳۰ ـ ۱/۳۰ ـ ۳/۳۰ ـ ۵/۳۰ ـ ۷/۳۰

✱ این گروه خشن ـ ۷۰ میلیمتری ـ استریوفونیک ۶ باندی
کریستال (۳۱۷۶۷۵) ۱۰ـ ۱۲/۳۰ـ ۳ـ ۵/۳۰ـ ۸
کاتیاکریستینا

✱ (×) ازدواج سیسیلی ـ رنگی ـ لاندوبوزانکا ـ
امپایر (۸۹۳۹۴۲) ۱۱/۱۵ـ ۱/۳۰ـ ۳/۳۰ـ ۵/۳۰ـ ۷/۳۰

✱ استخر ـ رنگی ـ الن دلون ـ رومی اشنایدر
شهر قشنگ (۶۴۷۷۷۷) ۱۱ـ ۱ـ ۳ـ ۵ـ ۷ـ ۹

✱ بلوچ ـ بهروز وثوقی
میامی (۷۵۴۳۲۹) ۹ـ ۱۱ـ ۱ـ ۳ـ ۵ـ ۷ـ ۹
ایران (۳۱۶۳۵۴) ۹ـ ۱۱ـ ۱ـ ۳ـ ۵ـ ۷ـ ۹
سیلوانا (۳۶۳۷۷۷) ۹ـ ۱۱ـ ۱ـ ۳ـ ۵ـ ۷ـ ۹
سابنا (۳۵۲۴۴۲) ۹ـ ۱۱ـ ۱ـ ۳ـ ۵ـ ۷ـ ۹
تیسفون (۵۴۱۸۸۲) ۱۰ـ ۱۲ـ ۲ـ ۴ـ ۶ـ ۸ـ ۱۰
المپیا (۵۲۶۷۹۷) ۹ـ ۱۱ـ ۱ـ ۳ـ ۵ـ ۷ـ ۹
توسکا (۵۲۶۵۴۴) ۹ـ ۱۱ـ ۱ـ ۳ـ ۵ـ ۷ـ ۹
استارا (۲۷۴۰۲۲) ۱۰/۳۰ـ ۲/۳۰ـ ۴/۳۰ـ ۶/۳۰ـ ۸/۴۵
شرق (۵۵۱۹۷۴) ۱۱ـ ۱ـ ۳ـ ۵ـ ۷ـ ۹

✱ بعد مرگ ـ رنگی ـ جیم کلی ـ آلدوری
پارامونت (۶۴۸۳۲۱) ۱۱ـ ۱ـ ۳ـ ۵ـ ۷ـ ۹
سانترال (۹۲۸۶۸۶) ۱۱ـ ۱ـ ۳ـ ۵ـ ۷/۱۵ـ ۹

✱ پل جهنمی ـ سینما سکوپ رنگی
رکس (۳۱۸۲۴۴) ۱۰ـ ۱۲ـ ۲ـ ۴ـ ۶ـ ۸
رویال (۸۲۹۷۸۵) ۱۰ـ ۱۲ـ ۲ـ ۴ـ ۶ـ ۸

✱ پرستار خوشگله
برلیان (۳۹۳۵۳۹) ۹ـ ۱۱ـ ۱ـ ۳ـ ۵ـ ۷

✱ تعقیب در شاهراه ـ رنگی ـ گلدن هان
شهرقصه ـ (۶۲۷۲۹۰) ۱۱ـ ۱ـ ۳ـ ۵ـ ۷ـ ۹

✱ جاسوسی که مرا دوست داشت ـ رنگی ـ راجرمور
گلدیس (۶۲۸۷۱۳) ۱۱ـ ۱ـ ۳ـ ۵ـ ۷ـ ۹

✱ خوشگل حادثه جو ـ رنگی ـ چری کافارو
متروپل (۳۱۹۴۱۰) ۹ـ ۱۱ـ ۱ـ ۳ـ ۵ـ ۷ـ ۹
لیدو (۵۴۱۲۸۲) ۹ـ ۱۱ـ ۱ـ ۳ـ ۵ـ ۷ـ ۹

✱ دزد عاشق ـ رنگی ـ راج کومار ـ شرمیلا تاگور
مارلیک (۹۶۳۶۱۶) ۹ـ ۱۱ـ ۱ـ ۳ـ ۵ـ ۷ـ ۹

✱ راه اژدها ـ سینماسکوپ ـ رنگی
تاج (۳۱۳۸۶۴) ۱۰ـ۱۲ـ۲ـ۴ـ۶ـ۸

✱ زوربای یونانی ـ آنتونی کوئین
بولوار (۶۵۵۲۹۲) ۱۰/۳۰ـ ۱ـ ۳/۳۰ـ ۶ـ ۸/۳۰

✱ سربازهای یک چشم ـ سینما سکوپ رنگی
مازستیک (۶۶۸۳۶۱) ۱۱ـ ۱/۳۰ـ ۴ـ ۶/۳۰ـ ۹

✱ شاهزاده سرزمین جادو ـ رنگی ـ اناسلز ـ میرجنابرازو
شهر تماشا (۹۲۸۶۸۶) ۱۱/۳۰ـ۱/۳۰ـ۳/۳۰ـ۵/۳۰ـ۷/۳۰
سینه موند (۶۴۸۳۳۲) ۱۱ـ۱ـ۳ـ۵ـ۷ـ۹

✱ شبکه ـ رنگی ـ فی داناوی ـ پیتر فنیچ
دیاموند (۸۲۸۴۰۰) ۱۱/۳۰ـ ۱/۴۵ـ ۴ـ ۶/۱۵ـ ۸/۴۵

✱ ظاهرساز ـ رنگی ـ زمدیر کاپور ـ نیتوسینگ
حافظ (۳۹۱۰۷۴) ۱۰/۳۰ـ ۱ـ ۳/۳۰ـ ۶ـ ۸/۱۵

✱ عصیان بلوغ ـ سینما سکوپ رنگی
ب.ب (۸۲۹۶۴۱) ۱۰ـ ۱۲ـ ۲ـ ۴ـ ۶ـ ۸

✱ فرار بزرگ ـ رنگی ـ استیومک کوئین
کانری (۹۲۸۴۰۱) ۱۰ـ ۱/۱۵ـ ۴/۳۰ـ ۷/۳۰

✱ فدای برادر ـ رنگی ـ درمندرا ـ شبانا عزمی
همای (۳۱۱۶۶۹) ۱۰/۳۰ـ ۱۲/۳۰ـ ۲/۳۰ـ ۴/۳۰ـ ۶/۳۰ـ ۸/۳۰

✱ قصابباشی ـ سینما سکوپ رنگی
دروزاه طلائی (۳۵۲۱۶۰) ۹ـ ۱۱ـ ۱ـ ۳ـ ۵ـ ۷ـ ۹

✱ کلاه قرمز ها ـ رنگی ـ کرک موریس ـ پریسیلا ـ دریک
آسیا (۶۴۲۹۰۹) ۱۱ـ ۱ـ ۳ـ ۵ـ ۶/۳۰ـ ۸
پاسیفیک (۷۵۳۳۱۱) ۱۱/۱۵ـ ۱/۱۵ـ ۴/۳۰ـ ۶/۱۵ـ ۸

✱ کاراگاه برتی برعلیه تبهکاران ـ رنگی ـ جان ساکسون
رادیوسیتی (۶۴۳۳۲۰) ۱۱ـ ۱ـ ۳ـ ۵ـ ۷ـ ۹

✱ گورگو ـ رنگی
سهیلا (۳۱۶۴۲۴) ۱۰ـ ۱۲ـ ۲ـ ۴ـ ۶ـ ۸
مراد (۷۵۳۳۸۲) ۱۰ـ ۱۲ـ ۲ـ ۴ـ ۶ـ ۸

✱ مسابقه الکی خوش ها ـ رنگی مایکل سارازین
شهر فرنگ (۶۲۷۶۲۸) ۱۱/۳۰ـ ۱/۴۵ـ ۴ـ ۶/۱۵ـ ۸/۳۰

✱ مایای وحشی ـ اژدهابیدار میشود
فلور (۵۲۸۰۹۶) ۹ـ ۱۱ـ ۱ـ ۳ـ ۵ـ ۷ـ ۹

✱ مهاجمین ستاره کارائیب ـ ریچارد هریس ـ دیوید جانسن
اونیورسال (۹۲۶۹۵۳) ۱۱ـ ۱ـ ۳ـ ۵ـ ۷ـ ۹

✱ ماموریت با خوشگله ـ سینما سکوپ
ریولی (۷۵۷۷۷۷) ۱۱/۳۰ـ ۲ـ ۴ـ ۶ـ ۸

✱ نابخشوده ـ دیوانه های قرن بیستم
البرز (۳۰۴۲۵۸) ۸/۳۰ـ ۱۲ـ ۳/۳۰ـ ۷ـ ۸/۳۰

✱ نامحرم
شهوند (۳۵۴۰۴۰) ۱۰ـ ۱۲ـ ۲ـ ۴ـ ۶ـ ۸

✱ وارث طناز ـ رنگی ـ فمی بنوس
ادئون (۳۱۸۱۱۸) ۱۰ـ۱۲ـ۲ـ۴ـ۶ـ۸

✱ فستیوال فیلم های برگزیده سال
دیانا (۶۴۷۳۶۵) ۱۰/۳۰ـ ۱۲/۱۵ـ ۲ـ ۴ـ ۶ـ ۸

✱ سئانس انگلیسی
گلدیس (۶۲۸۷۱۳) ۹ بزبان اصلی (جاسوسی که مرا دوست داشت)

سینما کریستال: این گروه خشن
رنگی ـ ۷۰ میلیمتری با صدای استریو فونیک ۶ باندی

گوناگون

شرکت ملی ذوب آهن ایران

آگهی استخدام ماشین نویس و کارآموز ماشین نویسی فارسی و لاتین

شرکت سهامی ذوب آهن آریامهر به منظور تکمیل کادرماشین نویسی فارسی و فارسی و لاتین خود بتعدادی دوشیزه یا بانو با شرایط و امتیازات زیر از طریق مصاحبه نیاز دارد.

شرایط:

۱ـ دارابودن دیپلم کامل متوسطه دریکی از رشته های ریاضی. طبیعی. ادبی. بازرگانی
۲ـ انجام خدمت نظام وظیفه یا معافیت قانونی از خدمت مزبور.
۳ـ عدم اشتغال درسازمان های دولتی ووابسته به دولت.

داوطلبان غیرماشین نویس پس از استخدام یک دوره کارآموزی ماشین نویسی را طی نموده و پس از کسب مهارت لازم بشغل مزبور اشتغال خواهند ورزید. متقاضیان از بدو استخدام «شروع کارآموزی» از حقوق و مزایای استخدامی مکفی و مزایای پس انداز خاص شرکت و بازنشستگی استفاده خواهند نمود. ضمنا داوطلبینی که دارای گواهینامه ماشین نویسی فارسی و یا ماشین نویسی فارسی و لاتین میباشند و درآزمون مربوطه موفق شوند بدون گذراندن دوره کارآموزی استخدام خواهند شد. داوطلبان میتوانند جهت آگاهی بیشتر و ثبت نام همه روزه باستثنای روزهای پنجشنبه و جمعه و ایام تعطیل **ساعت ۷** و نیم الی ۱۳ و نیم به شعبه اداره کاریابی و استخدام شرکت سهامی ذوب آهن آریامهر واقع دراصفهان خیابان چهارباغ عباسی نرسیده به چهارراه نظرساختمان روابط عمومی ذوب آهن آریامهر مراجعه فرمایند.

اطلاعیه بانک رفاه کارگران

شعب جدید بانک رفاه کارگران بشرح زیر افتتاح و آماده انجام کلیه امور بانکی میباشند.

۱ـ شعبه خیابان شاه به نشانی خیابان شاه مقابل سینما نیاگارا بموجب موافقت نامه شماره نب ۴۷۰ مورخ ۱۳۵۷/۳/۷ بانک مرکزی ایران.
۲ـ شعبه رفسنجان درشهرستان رفسنجان به نشانی خیابان شاهرضا بموجب موافقت نامه شماره نب ۴۶۹ مورخ ۱۳۵۷/۳/۷ بانک مرکزی ایران.
۳ـ شعبه دوم خرمشهر (فردوسی) درشهرستان خرمشهر به نشانی خیابان فردوسی بموجب موافقت نامه شماره نب ۱۱۱۷ مورخ ۱۳۵۷/۵/۲۲ بانک مرکزی ایران.

بانک رفاه کارگران

شهرداری کاشان باستناد تصویبنامه شماره ۹۷ـ انجمن شهر کاشان که طی شماره ۳۴۱۸ـ ۵۷/۶/۱۵ بتائید مقام فرمانداری شهرستان کاشان رسیده سه دستگاه ماشین آتش نشانی بمشخصات زیر:

۱ـ یکدستگاه ماشین بنز مدل ۹۱۱ با کلیه تجهیزات آتش نشانی
۲ـ یکدستگاه ماشین بنز مدل ۸۰۸ با کلیه تجهیزات آتش نشانی
۳ـ یکدستگاه جیپ لندور مدل ۱۹۷۸ با کلیه تجهیزات آتش نشانی

از طریق مناقصه خریداری مینماید مدت تحویل از تاریخ اعلام برنده مناقصه بمدت دو ماه خواهد بود

پیشنهاد دهندگان از بین سازندگان یا فروشندگان مجاز که دارای پروانه باشند میتوانند تا تاریخ دوشنبه ۵۷/۷/۲۴ پیشنهادات خود را بانضمام فتوکپی پروانه مربوطه بشهرداری کاشان ارسال دارند.

پیشنهادات واصله در ساعت ۱۲ روز ۵۷/۷/۲۴ با حضور اعضاء کمیسیون معاملات شهرداری افتتاح و در صورتیکه بصرفه و صلاح شهرداری باشد پائین ترین قیمت پیشنهادی برنده مناقصه اعلام و طبق مقررات با برنده مناقصه قرار داد منعقد خواهد شد و ضمانت اجرائی قرار داد بمیزان ۵٪ از رقم برنده مناقصه بصورت ضمانتنامه بانکی یا اسناد مورد قبول شهرداری خواهد بود.

شهرداری در رد یا قبول هریک از پیشنهادات مجاز میباشد کلیه هزینه های متعلقه قانونی و نشر آگهی بعهده برنده مناقصه خواهد بود.

اطلاعیه
شرکت ملی نفت ایران
امور پخش

قابل توجه مصرف کنندگان نفت گازدستگاههای حرارتی (شوفاژ)

افزایش تعداد دستگاه های حرارتی (شوفاژ) ـ ازدیاد مصرف ـ مشکلات ترافیک ازعواملی است که در صورت بروز سرمای ناگهانی ممکن است اشکالاتی را درامر تامین بموقع سوخت این دستگاه ها درصورتیکه قبلا پیش بینی وتامین نشده باشد بوجود آورده بمنظور جلو گیری از بروز این مشکل از عموم مصرف کنندگان تقاضا میشود همکاری فرمایند و از هم اکنون نسبت به پرکردن مخازن دستگاههای حرارتی منازل خود توسط عاملین رسمی شرکت ملی نفت ایران اقدام نمایند.

ضمنا خواهشمند است در طول ماههای زمستان نیز سعی فرمایند مخازن حتی المقدور پرنگهداشته شود.

از کلیه مصرف کنندگان درخواست می شود در صورت مواجه شدن با هرگونه اشکال در زمینه تامین احتیاجات و یا مشکلات مربوط به ثبت نام با عاملین رسمی به امور پخش این شرکت واقع در تقاطع خیابانهای بهار و ثریا (اطاق ۲۳۷) مراجعه ویا با تلفنهای ۷۶۴۴۲۶ و ۷۶۵۹۱۲ و ۷۵۳۲۱۷ تماس حاصل فرمایند تا نسبت به راهنمائی ورفع مشکلات احتمالی اقدام شود.

م الف ۱۷۱۳۶

بقیه از صفحه ۲۰

تلویزیون یک حزب مصور مستبد است

مردم را باید با یک متر و معیار سیاسی اندازه گرفت و نه چیزی دیگر.

بنا بر این اوضاع واحوال و با توجه به اینکه انتظارات توده‌ی مردم از لحاظ سیاسی کمانه کرده است، می بایست تلویزیون و رادیو (هردو) خود را با این تحول تازه منطبق و همگام کنند. بنا بر این سیاست برنامه ریزی رادیو تلویزیون قبل از هر چیز باید سیاسی باشد.

رادیو و تلویزیون مانند دیگر رسانه های گروهی در تربیت انسان برای برخورداری از آزادی، کاربرد آزادی در تاریخ معاصر کشور موثر واقع شود. اما یاد مانرود که نمی توان با سیاستهای منسوخ تبلیغاتی (سیاستهای چکشی) در این راه گام برداشت. شرایط تازه به سیاستهای تازه نیازمند است. رودررونی با شرایط حاضر به وسیله سیاستهای کهنه تبلیغاتی، نوعی ارتجال و بی اندیشه گی هست، که باید از بین برود.

۳ـ با درنظر گرفتن شرایط موجود رادیو و تلویزیون باید دربخش رویدادها و تفسیر وقایع چه موضعی داشته باشد؟

● موضع صد درصد ملی وایرانی تا به حال، از چشم غرب واز دید مسائل ارتباط جمعی جهان سرمایه سالاری به دنیا نگاه می کردیم و می کنیم. اما امروز وقت آن رسیده است که چشم گورو نابینای وسایل ارتباطی را بینا کنیم، بروی دروازه های ملی، او رامداوا کنیم، و او را حتی اگر شد، به جبر وادار یم که با دیدی مستقل، ازاده به دنیا و رویداد ها نگاه کند. چطور ممکن است که ما روزی دهها بار از اوضاع واحوال دنیامطلع شویم، امانگاهی ایرانی به جهان و به ایران نیاندازیم. رادیو تلویزیون، تا آنجا که من اطلاع دارم، حتی یک برنامه تفسیر سیاسی برای بررسی و تحلیل وتقلیل اوضاع ذکر شده ندارد واگر هم دارد باز نگاهی (با واسطه) به دنیای پیرامون هست و نه خالص و بدون دستاورد های اشکار و نهان.

۴ـ درمورد گسترش شبکه های تلویزیونی بخصوص شبکه، رنگی چه نظری دارید. آیا بنظر شما این گسترش کمی ضرورت دارد یا نه؟

● آنچه مسلم است، ازتکنولوژی نمی توان فرار کرد. تلویزیون رنگی متعالی و پیشرفته تکنولوژیک سمعی و بصری است. بنا بر این رنگی بودن ورنگی نبودن تلویزیون اهمیتی ندارد آنچه مهم است، محتوی، ودرونمایه میباشد که باید در قالب رنگ وخط ترسیم شود.

یادمان نرود که انسان میتواند به گسترش کیفی دسترسی پیداکند. این یک قانون جامعه شناسانه و فلسفی است. اکنون در مملکت و دارای یک شبکه‌ی گسترده تلویزیونی (آن هم از نوع رنگیش) هست. وظیفه‌ی ما اینست که از این وسیله گسترده به نفع ازادی، به نفع قانون به نفع جامعه‌ی ایرانی استفاده کنیم. اگر برنامه ها بر مدار لاشعوری ادمیت ایرانی به گردد و بچرخد، طبیعتا ما نقش عمده‌ئی در جهالت این ادمیت ایفا کرده‌ایم. اما اگر سیاست برنامه ریزی ما در جهت و به سمت با شعور کردن انسان ایرانی باشد، این وسیله بطور طبیعی نقش عمده و ممتازی در تاریخ امروز بازی میکند. کارشناسان وسایل ارتباطی غرب نکته‌ی بامزه‌ئی می گویند. آنها مدعی هستند که اگر تلویزیون زودتر از این، یعنی در اواسط قرن نوزدهم پیدایش یافته بود، دنیا خیلی زودتر از این مزه‌ی دمکراسی و ازادی را می چشید. من میخواهم بگویم که این ادعا کمی گزافه به نظر میرسد. اما تردید ندارم که اگر تلویزیون، مثلا در سالهای مشروطه به ایران آمده بود. حالا دیگر از دور نگاهش نمی کردیم وحسرت نمی خوردیم بلکه چند مرحله فراتر از آن قرار داشتیم.

۵ـ نقش تلویزیون آموزشی را چگونه ارزیابی می کنید. آیا برنامه های این کانال با هدفهای اموزشی مطابقت داشته است یا نه؟

● کاش وقتی از یک نفر می پرسیدند که میخواهی وزیر شوی بانه، آنقدر عدالت وانصاف داشت که اگر فاقد وزارت و صدارت بود، میگفت نمی توانم و لیاقتش را ندارم. مشکل ما در این مملکت شاید همین باشد که هیچکس در برابر پیشنهاد میز و مقام با صدای بلند «نه» نمی گوید، و همه خود را مستحق ارباب صدارت و وزارت، منصب، میز و جاه و مقام میداند. اجازه بدهید یکبار هم که شده (چون صلاحیت پاسخ گفتن راندارم) بگویم «نه» و بهتر است که از یک «قلندر فرهنگی» سئوال کنید و او بگوید و ما بشنویم.

دعوت از داوطلبان مترجمی رسمی فنی زبانهای انگلیسی ، آلمانی ، فرانسه

از داوطلبان مترجمی فنی که در رشته های ذیل تسط کامل داشته و سن آنها از ۲۵ سال کمتر و از ۷۰ سال متجاوز نباشد دعوت میشود تقاضای خودرا بانضمام فتوکپی شناسنامه و دو قطعه عکس ۳ × ۴ وفتوکپی آخرین مدرک تحصیلی و گواهی عدم سوءپیشینه «برای کارمندان دولت و موسسات وابسته بدولت گواهی اشتغال کافی است» و مدارک مربوط بسابقه در امر ترجمه تا اخر وقت اداری روز سی ام آبانماه ۱۳۵۷ به دبیرخانه این اداره واقع در خیابان شاهرضا خیابان فرصت ساختمان شماره ۵ دادگستری تسلیم نمایند.

۱ـ داروئی و پزشکی
۲ـ امور دریائی، کشتیرانی وشیلات
۳ـ امور راه و ساختمان و شهرسازی و تاسیسات
۴ـ امور بیمه
۵ـ مکانیک و ماشین آلات
۶ـ الکترونیک و کامپیوتر
۷ـ کشاورزی .

غلامعلی وحدتی ـ رئیس اداره فنی وزارت دادگستری

م الف ۱۷۱۲۵ ۱ـ۲

آگهی

شهرداری پایتخت باستناد قانون نوسازی و طبق مصوبه شماره ۱۷۳۶ مورخ ۵۷/۶/۲۷ انجمن شهر پایتخت درنظر دارد طرح خرید باقیمانده املاک پلاکهای شماره پنج بیستم و پنج بیست و سوم و پنج بیست و ششم (پنج سهم از هشت سهم) را که قسمتی ازآن درمتن پارک مجاورمسیل و بقیه درمتن خیابان ارم قراردارد بمرحله اجراء بگذارد ، علیهذا مراتب باستناد ماده ۱۷ قانون نوسازی و ماده ۵ آئیننامه طرز اعلام طرحهای مصوب قانون نوسازی باطلاع مالك یا مالکین ملك مذکور میرسد که با مراجعه باداره کل املاک شهرداری پایتخت واقع درخیابان ایرانشهر شمالی ساختمان شماره ۴ طبقه ۴ نقشه وسیاهه ارزیابی را ملاحظه چنانچه نسبت به ارزیابی اعتراض داشته باشند ظرف مدت دوماه ازتاریخ نشر اولین آگهی اعتراض کتبی خود را منضم به رونوشت اسناد مالکیت باذکر نشانی کامل باداره مزبورتسلیم و رسید دریافت دارند.

م الف ۱۷۰۳۳ ۱ـ۳

شهرداری پایتخت

آگهی

محل جدید واحد صادرات خارجی فروش بار تهران هواپیمائی ملی ایران «هما»

هواپیمائی ملی ایران «هما» باطلاع میرساند واحد صادرات خارجی فروش بار تهران «هما» از ساختمان گمرک به ساختمان بار شرکت های هوائی ، واقع در فرودگاه مهرآباد جنوب ترمینال های ۳ و ۴ انتقال یافته است .

از مشتریان محترم خواهشمند است برای صدور بارنامه و ارسال با ربخارج از کشور به ادرس مذکور مراجعه فرمایند.

تلفن : ۹۱۱۲۴۸۳

شنبه‌ها دنیای ورزش

کجا برویم

نمایشگاه

✽ آثار نقاشان اروپائی
نگارخانه سپید ـ روزولت شمالی ـ شماره ۳۷۵ (۹ تا ۱۸)

✽ آثار نقاشی رضا بانگیز
نگارخانه شیخ ـ (ساعت ۱۶ الی ۱۹)

✽ آثار نقاشی خانم ماروزویکتور آلمانی
نگارخانه سیحون ـ عباس آباد ـ خیابان چهارم (۹ تا ۱۳ و ۱۶ تا ۲۰)

✽ آثار نقاشی علی اکبر ابراهیمی نژاد
تهران گالری ـ عباس آباد (۱۰ تا ۱۹)

✽ آثار عکاسان
نگارخانه تخت جمشید ـ خیابان تخت جمشید ـ نبش بندرپهلوی (شماره ۳۰)

✽ آثار نقاشی کودکان با همکاری کانون پرورش فکری
میرآباد ـ پارک فرح ـ (۱۰ تا ۲۰)

✽ مرکز فرهنگی و هنری رضا عباسی
نمایشگاهی از کتابهای ایرانشناسی و افزوده‌های تازه ـ خیابان کورش کبیر ـ (۱۰ تا ۱۳ و ۱۵ تا ۱۸) (سه شنبه‌ها تعطیل است)

✽ بعداز امپرسیونیست‌ها آثاری از سزان، ون گوگ، گوگن و...
گالری سولیوان ـ خیابان فخررازی ـ مقابل دانشگاه شماره ۱۳۶ (۱۷ تا ۲۰)

✽ آثار ۱۱ نقاش معاصر ایران
نگارخانه نیازی ـ عباس آباد ـ روبروی شهرفرنگ ساختمان ۴۳ (۱۷ تا ۲۰)

✽ آثار نقاشی عزیزالله میتونی
فصل هاویادها ـ تخت طاوس ـ میرعماد ـ خیابان یازدهم شماره ۲۶ (۱۰ تا ۱۹) پنجشنبه ها تعطیل است

✽ نمایشگاه گروهی نقاشی
خانه آفتاب ـ خیابان روزولت ـ روبروی دانشسرایعالی (۱۷ تا ۲۰)

✽ طرحهای راصیراند
نگارخانه آزاد ـ عباس آباد ـ اندیشه دوم ـ پلاک ۷۳ (۹ تا ۱۷) ـ پنجشنبه ها تعطیل است.

✽ هنرهای معاصرهند
فرهنگسرای نیاوران ـ انتهای سلطنت آباد ـ مقابل ضلع غربی پارک نیاوران.

موزه

✽ موزهٔ هنرهای معاصر
مظاهری از هنر معاصر جهان ـ در گالری های ۱ و ۲ و ۳ و ۴ و ۵ و ۶ و ۹ (۱۱ تا ۷/۳۰) ـ شنبه‌ها تعطیل است. امیر آباد ـ پارک فرح.

✽ موزه فرش
امیرآباد شمالی ـ نبش آریامهر (۱۰ تا ۱۸)
شنبه‌ها تعطیل است

✽ موزهٔ نگارستان
سپه ـ نبش کاخ (۹ تا ۱۳ و ۱۶ تا ۲۰) شنبه‌ها تعطیل است.

✽ هنرهای تزئینی
بلوار کریمخان زند ـ (۹ تا ۱۲ و ۱۵ تا ۲۰)

✽ خانهٔ صبا
شاه آباد ـ خیابان ظهیرالاسلام ـ شماره ۹۲ (۹ تا ۱۶) پنجشنبه‌ها تعطیل است.

✽ شهیاد آریامهر
میدان شهیاد ـ (۹ تا ۱۲ و ۱۵ تا ۱۹)

✽ سلسلهٔ پهلوی
کاخ مرمر ـ (۹ تا ۱۶)

✽ کاخ گلستان
میدان ارک (۹ تا ۱۲ و ۱۵ تا ۱۷)

✽ خزانه جواهرات سلطنتی
بانک مرکزی ـ (۱۵/۳۰ تا ۱۷).

فال فردای شما

● حمل: زندگی شیرین خود را بخاطر یک درگیری خانوادگی تلخ میکنید این بنفع شما نیست.

● ثور: پیشنهادی به شما میشود که انجام آن یک مسافرت طولانی را بدنبال خواهد داشت.

● جوزا: در مسئولیتی که اخیرا پذیرفته‌اید به موفقیت‌های چشمگیری نائل میشوید.

● سرطان: قدر دوستان خودرا بدانید و در مسائل عاطفی خیلی سختگیر نباشید.

● اسد: در زمینه مسائل عشقی و ادامه روابط شما با «او» آنچه دلخواه شماست تحقق میپذیرد.

● سنبله: در محیط خانواده مناسبات شما با کسان همسرتان توام با درگیری‌های نامطلوب خواهد بود.

● میزان: ولخرج و اهل افراط و تفریط هستید تا آنجا که موجب رنجش بعضی از دوستان نزدیک میشوید.

● عقرب: در کورس یک رقابت دوستانه در محیط کار سرانجام موفقیت و پیروزی ازآن شما خواهد شد.

● قوس: یک رویداد عشقی سکون و آرامش روحی شما را برهم میزند و برای مدتی فکر شما را معطوف خود میکند.

● جدی: به دوستان تازه خود آنقدر اعتماد نکنید که از همه اسرار شما مطلع شوند.

● دلو: جواب نامه‌ای را که مدتهاست دریافت داشته‌اید زودتر بدهید و «او» را چشم انتظار نگذارید.

● حوت: چرا سعی دارید گناهی را که خود مرتکب شده‌اید، به گردن دیگران بیاندازید؟

جدول

ویژه ۱۰۰۳۲ — ۲۳۵۳ عادی

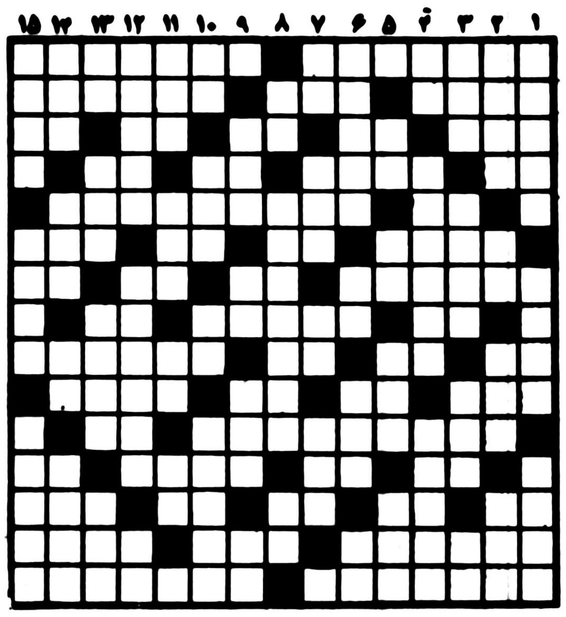

افقی: ویژه

۱ـ سرمای بهار بلای جان آنهاست ـ زمانی بین کلاه مخملی ها رواج داشت
۲ـ نوری به دل رونق میدهد ـ بت پرستی ـ به او از اسرار درون سخن توان گفت
۳ـ جوانمرد ـ عدد و شماره ـ کفش و پای افزار ـ با اب کباب می شود ـ حرفی در زبان موسیقی
۴ـ رها شده ـ دور ـ قاعده و روش ـ بی قلاده است
۵ـ معشوقه ـ اثری از ویلیام شکسپیر
۶ـ مست که شوند جنین هم می شوند ـ عرب گفت بگو ـ از برنامه های تلویزیونی ـ رنگ
۷ـ حدیثش کهن شد ـ گرداگردهان ـ یادداشت ـ به آسانی نمی توان از آن خارج شد
۸ـ علامت نداشتن ـ میوه باب طبع شغال ـ رودی در اروپا
۹ـ نوعی زغال طبیعی است ـ گاهی از عصبانیت بر لب اورند ـ بیش از سل آید ـ در اصطلاح ارتش مرکب از دو هنگ است
۱۰ـ از کشیدنی ها ـ طاقچه بالا ـ عرق بیشکر ـ هیزم فروش
۱۱ـ از نژاد های انسان که دوره زندگیشان تا عصر حجرادامه داشته ـ برابر
۱۲ـ ارزوی مو بدل دارد ـ تا سن معینی می کنند ـ گیاهی که در سنگلاخ میروید و به آن زنجبیل شاهی می گویند ـ رونق و رخشندگی
۱۳ـ ضعیف و لاغر ـ وعده شکسته ـ همه فرمانها از آنجاست ـ بالا آمدن آب دریا ـ ستاره ای در آسمان
۱۴ـ خداوندی ـ اثر جرکی ـ ژنرالی مشهور در جنگ دوم در میان متفقین
۱۵ـ پولی که به پزشک برای عیادت بیمار در خانه بدهند ـ لوازمات جنگ و نبرد است.

عمودی: ویژه

۱ـ برای ساختن ساختمان در قدیم فراهم میاوردند ـ حلال مشکلات است ـ زیبا و با نمک
۲ـ سر کتاب هم باز می کنند ـ گیاه شوره زار ـ بر روی غذای مانده می زند ـ با روزی میدهند
۳ـ قوه بینائی ـ بر ان سوار شوند ـ برای فضولی می کشند ـ بلی به زبان روسی
۴ـ خردمند و دانا ـ علم گیاه شناسی ـ خوشا و اشوب
۵ـ حرف همراهی عرب ـ بسوندبست ـ بشکل و قیافه ـ گردن
۶ـ شرکت دادن ـ علامت مفعول صریح ـ شکاف نوک قلم ـ از عناصر شیمیائی
۷ـ برابر ـ لباس درویشان ـ بینی خارجی ـ پشیمانی
۸ـ میکرب سل ـ اثری از صادق هدایت ـ عقل سالمی ندارد
۹ـ خجسته ـ برادرش را آدم خورده و از بهشت رانده شد ـ دانه کش بی ازار ـ شخص
۱۰ـ واحدی در سطح ـ حرفی در زبان فرانسوی ـ همه هستی از اوست ـ اسلامی
۱۱ـ کاسه چوبی ـ در قرآن مجید با قلم آمده ـ مهره ای در شطرنج ـ جلوی آب را گرفته
۱۲ـ رئیس طایفه ـ گرم خوک ـ روه پیوند اروپا
۱۳ـ عشق و دوستی ـ سخن خارج از حد ـ محبوب و معشوقه ـ خالص
۱۴ـ مجلسی رقص خارجی ـ از عناصر شیمیایی ـ به زمین فرو رود ـ معشوقه مردخای
۱۵ـ زین و برگ اسب ـ مظهر سبزی ـ نام اسب خسرو پرویز ساسانی.

عمودی: عادی

۱ـ شهر گل و بلبل ـ هوس آبستن ـ باید جورکش تهران شود
۲ـ به کار کوبیدن آید ـ مثل و مانند ـ همه آن شویم ـ از احادیث مذهبی
۳ـ درس کشیدنی ـ گاهی برای تحصیل نصیب می شود ـ پیر و فرتوت ـ علامت صفت تفضیلی
۴ـ لقبی در اروپا ـ حتما پیراسته هم هست ـ کنار تنگ نهند
۵ـ اندک ـ لخت و برهنه ـ صفت سرو است ـ از ورزشهای مفرح
۶ـ روی اوردن دولت ـ خسته همی زند ـ رفع بارگی کردن ـ اراده
۷ـ شکوه از جدائی ها دارد ـ گاهی آب کشیده می آید ـ عیب و عار ـ جاده آهنین
۸ـ خاک کوزه گری ـ آب و هوای سالم را در آنجا بجوئید ـ شهر سوهان
۹ـ کشتی جنگی ـ می دهند و رسوا می کنند ـ وسیله کند و کاو است ـ میان جیزی
۱۰ـ از انواع بازی با ورق ـ برای عزاداری بر سر میزنند ـ راه بی پایان ـ اولین جائی که نوبت در آن رعایت شد
۱۱ـ هوای گرم ـ سرگشته و حیران ـ زهر ـ ضمیر مفرد
۱۲ـ از اصول مذهب شیعیان ـ یار قدیمی فوری است ـ آب بند
۱۳ـ حرف همراهی ـ در کارش حاجتی به استخاره نیست ـ خونخوار دریاها ـ عقاید
۱۴ـ طایفه و عشیره ـ معشوقه رامین ـ صد متر مربع ـ فعرت داشتن
۱۵ـ دروازه شکم ـ فصلی است ـ در پیری یادش را بخیر می کنند.
۷ـ دل از دنیا کنده ـ دانه خوشبو ـ مکان ـ عددی است
۸ـ واحد مسابقه تنس ـ زخم دستکاری شده ـ ویسکی بی سودا
۹ـ حرف درد ـ فراری مشهور نازی ـ شانه ـ درجه ای در ارتش
۱۰ـ همه کس طالب نگهداری آن را ندارد ـ پر حرف می زند ـ رمع تشنگی با آن توان کرد ـ شکسته
۱۱ـ بندری در امریکا ـ نفس بلند
۱۲ـ قهرمان جنگهای انفصال ـ ضمیر مفرد ـ زبان به زبان عربی ـ داخل
۱۳ـ سخن بی پرده ـ مثل و مانند ـ نا استوار است و صفت دارد ـ تکرارش وسیله بازی بچه هاست ـ از خفه بر نخیزد!
۱۴ـ زیارتگاه گیلانیها سراز او دلبستگیهای بامزه ای تعریف می کنند ـ بزرگان قوم
۱۵ـ دیگر نزد بچه ها نیست ـ امسال مصیبت بزرگی بر شهرش فرود آمد.

عمودی: عادی

۱ـ شهر گل و بلبل ـ هوس آبستن ـ باید جورکش تهران شود
۲ـ به کار کوبیدن آید ـ مثل و مانند ـ همه آن شویم ـ از احادیث مذهبی
۳ـ درس کشیدنی ـ گاهی برای تحصیل نصیب می شود ـ پیر و فرتوت ـ علامت صفت تفضیلی
۴ـ لقبی در اروپا ـ حتما پیراسته هم هست ـ کنار تنگ نهند
۵ـ اندک ـ لخت و برهنه ـ صفت سرو است ـ از ورزشهای مفرح
۶ـ روی اوردن دولت ـ خسته همی زند ـ رفع بارگی کردن ـ اراده
۷ـ شکوه از جدائی ها دارد ـ گاهی آب کشیده می آید ـ عیب و عار ـ جاده آهنین
۸ـ خاک کوزه گری ـ آب و هوای سالم را در آنجا بجوئید ـ شهر سوهان
۹ـ کشتی جنگی ـ می دهند و رسوا می کنند ـ وسیله کند و کاو است ـ میان جیزی
۱۰ـ از انواع بازی با ورق ـ برای عزاداری بر سر میزنند ـ راه بی پایان ـ اولین جائی که نوبت در آن رعایت شد
۱۱ـ هوای گرم ـ سرگشته و حیران ـ زهر ـ ضمیر مفرد
۱۲ـ از اصول مذهب شیعیان ـ یار قدیمی فوری است ـ آب بند
۱۳ـ حرف همراهی ـ در کارش حاجتی به استخاره نیست ـ خونخوار دریاها ـ عقاید
۱۴ـ طایفه و عشیره ـ معشوقه رامین ـ صد متر مربع ـ فعرت داشتن
۱۵ـ دروازه شکم ـ فصلی است ـ در پیری یادش را بخیر می کنند.

افقی: عادی

۱ـ از انواع دادگاه است ـ از خیابانهای قدیمی تهران
۲ـ سهل و اسان ـ با آن اسفالت فراهم آورند ـ تجار بیشتر دارند
۳ـ از کشور های فنا شده ـ با آب کباب میشود ـ خانم هرگز راستش را نگفته ـ ضمیر جمع ـ حرفی در زبان موسیقی
۴ـ اشاره به دور ـ پیشوا و رهبر ـ سفید در لفظ ترکی ـ مغزاست
۵ـ برای رفع دلخوری می زنند ـ بر روی ریل روان میشود.
۶ـ رسته ای در ارتش ـ شب به زبان محلی ـ علامت جمع ـ مکر و فریب

حل جدول های شماره قبل

تلویزیون

توجه: برنامه‌های زیر از سوی رادیوتلویزیون در ر ما قرار گرفته و روزنامه اطلاعات هیچگونه لیتی در تغییرات احتمالی برنامه‌ها ندارد

چهارشنبه

سیمای ایران

۱۸:۰۰ اخبار
۱۸:۰۵ کودکان
۱۹:۰۰ اخبار ورزشی
۱۹:۱۰ میان پرده
۱۹:۱۵ اصل نهم انقلاب
۱۹:۳۰ ترانه های ایرانی
۲۰:۰۰ سینما ـ سینما
۲۰:۳۰ اخبار + اخبار ورزشی
۲۱:۱۵ کنسرت خوانندگان ـ هایده و گلپایگانی
۲۱:۴۵ کارگاه راکفورد ـ قسمت دوم
۲۲:۴۰ موسیقی ایرانی

تلویزیون دوم

۱۹:۰۰ کارتون
۱۹:۳۰ سفرهای دور و دراز
۲۰:۳۰ اخبار
۲۱:۱۵ کمدی (هارولد لوید)
۲۱:۴۰ اخبار ورزشی
۲۱:۵۵ نیکولز
۲۲:۵۰ موسیقی ایرانی (گروه شیدا ـ شجریان)

تلویزیون بین‌المللی

۱۸/۰۰ اسلاید وموزیک
۱۸/۳۰ اخبار
۱۸/۵۵ معرفی برنامه ها
۱۹/۰۰ منتظربمان تا پدرت بخانه بازگردد
۱۹/۲۵ میمون عجیب
۱۹/۵۰ افسانه های ورزشی
۲۰/۱۰ روهاید
۲۱/۱۰ کریستی لاووخبرکن
۲۲/۰۰ اخبار
۲۲/۱۵ الری کوئین

پنجشنبه

سیمای ایران

۱۲:۰۰ اخبار
۱۲:۰۵ تفسیرقرآن
۱۲:۳۰ بسکتبال حرفه‌ای
۱۴:۰۰ کارتون
۱۴:۲۰ کانن
۱۵:۱۰ شهرهای ایران از سیمای ایران
۱۶:۰۰ ویرجینیائی
۱۷:۰۰ کودکان
۱۸:۳۰ مسابقه سه سه تا
۱۹:۰۰ میان پرده ـ سوختگی
۱۹:۱۵ ترانه های ایرانی
۱۹:۳۰ خلبانهای اسپنسر
۲۰:۴۰ اخبار
۲۱:۱۵ سینمای شب جمعه
۲۳:۰۰ موسیقی ایرانی

تلویزیون دوم

۱۹:۰۰ داستانهای قشنگ پروفسور
۱۹:۰۵ ماجراهای سند باد
۱۹:۳۰ دنیای والت دیسنی
۲۰:۳۰ اخبار
۲۱:۱۵ فیلم ایرانی
۲۲:۳۰ اخبار ورزشی
۲۲:۴۰ واریته
۲۳:۰۰ فیلم سینمائی

تلویزیون بین‌المللی

۱۴/۰۵ اسکابی دوو
۱۴/۳۰ سه کله پوک
۱۴/۵۰ شوگریپ ایپ
۱۵/۱۰ فیلم سینمائی
۱۷/۴۰ داستان پلیس
۱۸/۳۰ اخبار
۱۹/۰۰ نگاهی بایران
۱۹/۲۵ دوربین مخفی
۱۹/۵۰ همه افراد خانواده
۲۰/۱۹ واریته
۲۱/۱۰ هشت تا بچه کافیه
۲۲/۰۰ اخبار
۲۲/۱۵ فیلم سینمایی

---

۵ پرسش و ۵ پاسخ در باب تلویزیون

علیرضا میبدی:

تلویزیون یک حزب مصور مستبد است

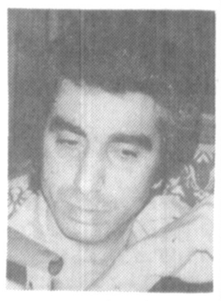

علیرضا میبدی

۱ـ باتوجه به قالبهای فرهنگی و نیاز مردم، چه نارسایی هایی دربرنامه های رادیو و تلویزیون وجود دارد؟

✱ دیگر وقت آن رسیده است که خیلی صریح بگویم که تلویزیون معلم نیست: اگر چوب تعلیم را بدست او بدهید، مردم مثل طفلان گریزپای از این مکتب خانه (بیست و چهار اینچی رنگی) فرار خواهند کرد. در بعضی از کشورها، تلویزیون بیشتر از آنکه تلویزیون باشد یک «استبداد حزبی» است. به تلویزیون اروپای شرقی یا روسیه نگاه کنید، تا معنای این (حزب مصور) دستگیرتان شود.

در جوامع سرمایه سالاری تلویزیون مثل همه ی چیزهای دیگر، نمائی از سرمایه است. آزادی در راه سرمایه. پس این سرمایه نیست که فدای آزادی می شود، این آزادی است که در راه سرمایه سالاری به قربانگاه میرود.

در کشورهائی مثل ما تلویزیون نباید (این) باشد یا (آن). در حالی که اغلب هم این است و هم آن، و مشکل هم از همین جاناشی میشود. بگذارید در یک جمله بگویم که در کشورهای جهان سوم، از جمله کشورما هیچ لزومی ندارد که تلویزیون جام جهان نما باشد. یعنی تمثیلی از «زن اتمی» ، «مردشش میلیون دلاری» و مردکی بنام «آقای کوجاک».

بگذارید تلویزیون در مملکت ما، جام جهان نما باشد، به این مفهوم که به تواند همه ی گسترده های معنوی و فکری و فرهنگی ما را نمایش دهد، بی آنکه نقش معلم را ایفا کند.

مشکل تلویزیون و همه ی رسانه های گروهی در چیزی نهفته است که من آنرا «تاخیر بزرگ» نام می دهم این «تاخیر بزرگ» چیزی جز آزادی نیست وقتی موضوع کیفیت محتوا علی‌الخصوص در وسایل ارتباط جمعی در بین باشد همه ی راهها و چاره جوئی ها به یک نقطه ختم میشود و ان آزادی است. آزادی که مثل یک «تاخیر بزرگ» درنگ کرده است، این تاخیر تمام معمای آن اسباب و عوامل و ابزاری را که به نحوی بازگو کننده ی حق و حقوق تاریخی یک ملت است بادرنگ بزرگ مواجه ساخت.

> ✱ این سرمایه نیست که فدای آزادی می شود، این آزادی است که درراه سرمایه سالاری به قربانگاه می رود

ژورنالیست همان کاغذی را مصرف می کند که ژورنالیست جهان دمکرات به مصرف میرساند مطبعه‌ها و چاپخانه های ما مجهز به همان ماشین و دستگاهها جوهر و دوائی هستند که مطبعه‌های دنیای آزاد، به همین قسمتها، رادیو تلویزیون و هر رسانه‌ی دیگری اما تفاوت ما و دیگران فقط در یک تاخیر خلاصه می شود قدم و قلم و بیان ما را به سستی بیان و تزلزل کشیده است عارضه های این تاخیر را در همه‌ی وسایل ارتباط جمعی ما، کتاب ما، رشته گفتار ما برنامه های ما، حرفهای ما، سخنهای ما و اعم آن چیزهائی که با کیفیت است که مرتبط و شأن معنوی ملتها را ازهم متمایز می کند و در برابر این کیفیت وقتی که پای جامعه به میان می آید استثنا وجود ندارد میخواهم بگویم جائی که عاظم وزارت دزدی و سوء استفاده می کنند و با مشیرو مشار و پیمانکار و مقاطع کار می سازند نمی توان از فلان برنامه ساز توقع داشت که مراد برقی نسازد وقتی مسئولان جامعه به مردم دروغ تحویل میدهند نمی توان از روزنامه نگار و برنامه ساز هیچ توقع راستی داشت میخواهم بگویم که مادر این مملکت باقانون ظروف مرتبط مواجه هستیم و تمام مسائل و مشکلات موجود را میتوان بر اساس این فرضیه و قاعده شناسائی کرد بنا بر این تا تکلیف آزادی روشن شود بحث کردن درباره‌ی همه ی مسائل آب در هاونگ کوفتن است مگر میتوان جامعه‌ئی آلوده و فاسد داشت، اما رادیو تلویزیونی مبرا؟!

۲ـ به تناسب تحولاتی که جبرا درکشور ما پیش امده با درنظر گرفتن سطح توقعات مردم، باید چه برنامه هایی دررادیو و تلویزیون عرضه شود؟

✱ ـ این تحولات الزاما سیاسی بود، بنا بر این سطح توقع

بقیه در صفحه ۱۹

زیبای خفته

بالـه زیبای خفتـه اثـر پیترایلیچ چایکوفسکی، سه شنبه یازدهم، یکشنبه هفدهم، ساعت ۷ بعـدازظهر در تالار رودکی بصحنه میاید.

پیترچایکوفسکی در بین آهنگ های بسیاری که ساخته تنها برای سه باله موسیقی نوشته است که هرسه باله از بهترین شاهکارهای کلاسیک سرزمین اروپای شرقی محسوب میشود. باله های دریاچه قو ـ زیبای خفته و فندق شکن هنوز هم در صحنه های اروپا و سایر قاره های جهان از ارزش واقعی هنر مردم پسند برخوردارند.

باله زیبای خفته از غنای شاعرانه و موسیقی دلنشینی برخوردار است و طراحان زبردست این اثر چایکوفسکی را بهار موسیقی لقب داده‌اند. چایکوفسکی سه سال پیش از مرگ خود یعنی ژانویه ۱۸۹۰ زیبای خفتـه را در سن پطرزبورگ یا لنینگراد فعلی بصحنه اورد.

تئاتر مارینسکی در سن پطرزبورگ باروی صحنه اوردن باله زیبای خفته شهرت جهانی پیدا کرد.

نخستین طراحی باله زیبای خفته را ماریوس پتیپا سولیست جوان ان زمان باله روسیه بعهده داشت و گروه باله دیاگیلف بسال ۱۸۲۱ زیبای خفته را در لندن بصحنه اورد.

نیکلاس بریازوف باله زیبای خفته را با تغییراتی چند براساس کارگردانی پتیپا طراحی کرده است. همچنین تاکنون باله زیبای خفته توسط کمپانیهای معروف و باله های مشهور جهان مانند بالشوی مسکو، گروه باله برلین، گروه باله اشتوتگارت، گروه باله اسکالای میلان ـ باله سویس ـ و گروه بالـه سوئد بالـه های نیویورک زیبای خفته را بصحنه اورده‌اند.

بریازوف تاکنون باله های دریاچه قو ـ شبح گل سرخ ـ دیورتیسمان و جشن فارغ التحصیلی اشتراوس را در ایران کارگردانی و طراحی کرده است. رهبری ارکستر باله زیبای خفته را دیوید تیلر بعهده دارد.

بالـه دریاچه قو بوسیلـه رقصندگان گروه باله ملی ایران اجرا میشود.

آگهی استخدام کتابدار برای شهرستانها

کانون پرورش فکری کودکان و نوجوانان جهت تکمیل کادر کتابدار خود درکتابخانه های کانون درشهرستانها تعدادی دوشیزه یا بانوی واجد شرایط را ازطریق امتحان و مصاحبه با شرایط مشروحه زیر انتخاب وپس ازطی دوره‌ی کارآموزی بعنوان کتابدار باحقوق ومزایای مکفی استخدام مینماید :

الف : نام شهرها

شهرستان های مورد نیاز	نشانی محل مراجعه برای دریافت کارت‌ثبت نام
جیرفت ـ زرند ـ بندرعباس ـ رابر	کرمان ـ خیابان کار ـ جنب مدرسه‌ی راهنمائی‌فردوسی دفترناحیه‌ی کرمان
اردبیل ـ شاهبور ـ رضائیه	تبریز ـ اول‌خیابان منجم ـ میدان نادر ـ شماره‌ی ۱۱۰ـ دفتر ناحیه‌ی آذربایجان
مشهد ـ سبزوار ـ اسفراین ـ کاشمر ـ دره‌گز	مشهد ـ صندوق پستی ۱۰۲۳ـ دفتر ناحیه‌ی خراسان
دامغان	ساری ـ خیابان نادرشاه ـ کوچه سردار ـ پلاك ۲۷ ـ دفتر ناحیه‌ی مازندران
سنندج ـ ملایر	کرمانشاه ـ بلوار کورش کبیر ـ سه‌راه ششم بهمن ـ جنب اداره‌ی آبادانی و مسکن ـ دفتر ناحیه‌غرب
ایرانشهر ـ سراوان	زاهدان ـ پارك استانداری ـ دفترناحیه‌ی سیستان و بلوچستان .
رهنان ـ نجف‌آباد ـ گلپایگان	اصفهان ـ میدان طوقچی ـ کتابخانه‌ی شماره‌ی ٤ دفتر ناحیه‌ی اصفهان
کاشان ـ دورود ـ تفرش	اراك‌خیابان شاهپور ـ کوچه‌بانك ـ پلاك ۱۹دفتر کتابخانه های ناحیه‌ی مرکزی ولرستان
شیراز ـ داراب ـ بوشهر ـ آباده ـ جهرم ـ کازرون ـ مرودشت ـ یاسوج ـ فیروزآباد .	شیراز ـ فلکه‌ی ولیعهد ـ دفترناحیه‌ی فارس و بوشهر
آبادان ـ خرمشهر	اهواز ـ سه‌راه سیلو ـ پارك شماره‌ی ۲(صندوق پستی ۳۷۹ دفتر ناحیه‌ی خوزستان

ب ـ شرایط استخدام :

۱ـ داشتن دیپلم کامل متوسطه (باستثنای مراکز استان، در نقاطی که‌داوطلب دیپلم موجود نباشد مدرك تحصیلی حداقل سوم متوسطه نیز قابل قبول است).
۲ـ انجام‌خدمت اجتماعی زنان یا معافیت‌دائم.
۳ـ بومی بودن یا داشتن سکونت دائم در شهرستان مورد تقاضا .
٤ـ سپردن تعهد نامه‌ی رسمی برای دو سال خدمت در شهرستان مورد تقاضا .
٥ـ عدم اشتغال به تحصیل در دانشگاه ها و موسسات آموزش عالی.
٦ـ حداکثر سن ۳۰ سال تمام.
۷ـ موفقیت در امتحانات کتبی و شفاهی استخدامی.
۸ـ موفقیت در دوره‌ی کارآموزی نظری وعملی در تهران .

پذیرفته‌شدگان‌در طول مدت دوره‌ی‌کارآموزی می توانند از پانسیون کانون و یا کمك هزینه‌ی کارآموزی استفاده نمایند .داوطلبان‌واجد شرایط میتوانند فرم درخواست زیر را تکمیل و همراه بایك قطعه عکس ٤ × ۳ حداکثر تا تاریخ ۱۳۵۷/۷/۲۰ به نشانی های ذکر شده‌ی فوق در مقابل هر شهرستان ، با پست سفارشی ارسال دارند و یاشخصامراجعه و تحویل‌نمایند.

به تقاضا هائی که ناقص بوده و یا بعد از تاریخ‌فوق پست شده باشد ترتیب اثر داده نخواهد شد ،

تاریخ امتحان و مصاحبه توسط محل های ثبت نام (دفاتر نواحی) متعاقبا اعلام خواهد شد .

اینجانب نام پدر دارنده‌ی شناسنامه‌ی شماره‌ی
صادره از متولد سال. ساکن شهرستان که‌دیپلم
زیر دیپلم در رشته‌ی میباشم. تقاضای شرکت درامتحانات‌استخدامی
برای شغل کتابداری جهت شهرستان را مینمایم.
نشانی دقیق محل سکونت و شماره‌ی تلفن
شماره ۱۷۱٤ ۱ـ۳ امضای داوطلب

آوازه خوان طاس

نمایشنامه «آواز خوان طاس» نوشته «اوژن یونسکو» بکارگردانی «مهدی فخیم زاده»، برای نمایش در تلویزیون ضبط خواهد شد. این نمایشنامه را هم اکنون «فخیم زاده» با همکاری دانشجویان دانشکده هنرهای دراماتیک دردست تمرین دارد. «مهدی فخیم زاده» چندین سال پیش این نمایشنامه را در تالار دانشکده‌ی هنرهای دراماتیک بروی صحنه آورد که با استقبال تماشاچیان مواجه شد. وی بعد از اجرای این نمایشنامه به سینما روی آورد و ابتداء با بازیگری و سپس با سناریونویسی و کارگردانی فعالیت خود را در این زمینه ادامه داد. او اکنون بعلت رکود سینمای فارسی مجددا به تئاتر روی آورده است.

در ضمن گفتنی است که دانشجویان دانشکده هنرهای زیبا نیز سال پیش نمایشنامه‌ی «آواز خوان طاس» را در تالار مولوی بروی صحنه آوردند. این نمایش را مرتضی کرامتی کارگردانی کرده بود.

پلیس راه می‌گوید

یک قانون ساده ای وجود دارد که میگوید هر چه حس

بینائی، بویائی و شنوائی موجود زنده بیشتر باشد از

خطر بیشتر در امان میماند بنابر این شما که با تنظیم یک آئینه کوچک اتومبیل

میتوانید تمام دنیای پشت سر خود را ببینید چرا با تنظیم آن خود را بیشتر در امان نگاه نمیدارید.

مجلهٔ جوانان
روز های دوشنبه
منتشر میشود

از امروز فقط در
سینما شهر قصه
سینمای ممتاز ۴ ستاره ✱✱✱✱
فیلمی که غوغاهای تازه ای برپا خواهد کرد

از فردا صبح
فقط در سینما
رویال

پخش از سیتی فیلم

کاشی کف ایران
مناسبترین پوشش برای کف سالن پذیرائی، ناهارخوری، اطاق خواب، حمام
فقط یکبار نصب میشود، احتیاج به تعویض ندارد
لکه پذیر نیست، هرگز نمی سوزد و به آسانی تمیز و شفاف می‌شود.
کاشی کف تزئینی ۲۰×۲۰ متر مربع ۹۰۰ ریال
کاشی کف ساده ۲۰×۲۰ متر مربع ۸۰۰ ریال
نمایشگاه خیابان پهلوی مقابل پارك ساعی
فروش درکلیه نمایندگیهای ایراناد تهران وشهرستانها

از امروز فقط در
سینماهای
یکی از زیباترین و جدیدترین فیلمهای سینمای هند برای تمام خانواده ها

در فیلمی بکارگردانی
گلدی هان
استیون اسپیلبرگ
کارگردان فیلم آرواره‌های کوسه
و برخورد نزدیک از نوع سوم
تعقیب در شاهراه

پاناویژن و رنگی
باشرکت بن جانسون ـ مایکل ساکس
محصول کمپانی یونیورسال
یک فیلم تکان دهنده

شنبه‌ها دنیای ورزش

میدان اسب دوانی فرح آباد
این جمعه از ۲ بعد از ظهر جام کشتوصنعت ارتک با ۱/۷۵۰/۰۰۰ ریال جایزه
کشتوصنعت ارتک

در پارلمان ایران

از : علیرضا شفائی

دیروز نمایندگان نتواستند تصمیم نهائی اتخاذ کنند

«ریاضی» یا «سعید»، کدام رئیس مجلس میشوند؟

★ عده‌ای از نمایندگان به ریاضی پیشنهاد کردند که از نامزدی ریاست مجلس کنار برود .

نمایندگان مجلس شورای ملی در جلسه دیروز خود که دو ساعت طول کشید نتوانستند برای یکبارچگی آرا بهنگام انتخاب رئیس مجلس بنتیجه دلخواه برسند و باین جهت دنباله این گفتگو ها به فردا موکول شد. اگر این جلسه تشکیل نشود و یا باز توافق حاصل نگردد ـ آرای روز جمعه تعیین کننده خواهد بود.

چرا «جلسه خصوصی» نام «جلسه تبادل نظر» بخود گرفت

● جلسه دیروز نمایندگان مجلس شورای ملی کمیسیون تالار جلسه علنی این مجلس تشکیل شد بااینکه ابتدا قرار بود « خصوصی» باشد وبوسیله « مهندس ریاضی» رئیس کنونی مجلس اداره شود . اما دقایقی قبل از حضور نمایندگان در تالار جلسه علنی ـ این جلسه عنوان «جلسه تبادل نظر» بخود گرفت و نمایندگان حاضر یکنفر را از میان خود انتخاب کردند تا اداره کننده گردهمآئی آنان باشد. «دکتر الموتی» انتخاب شد و اداره جلسه دو ساعته «تبادل نظر» را بعهده گرفت . « مهندس ریاضی» رئیس کنونی که اعلام کرد. برای اجلاسیه آینده نیز کاندیدای ریاست ـ در کنار نمایندگان و رقیب خود « دکتر سعید» کاندیدای دیگر ریاست مجلس ـ نیست. بحث و گفتگو برای جلوگیری از تشتت آرا در انتخاب رئیس بمدت دو ساعت جریان داشت.

«ریاضی» بنفع «سعید» منصرف شود

★ در جلسه «تبادل نظر» نیز مانند « خصوصی» نمایندگان مطبوعات حضور نداشتند و باین جهت چگونگی مذاکرات روشن نیست . اما در پایان جلسه نمایندگان گفتند هدف ما ازتشکیل جلسه این بود که به نامزد های ریاست مجلس «ریاضی» و «سعید» اعلام داریم بهتر است رئیس مجلس باتفاق آرا و اکثریت تام انتخاب شود نه اکثریت نسبی. باین جهت عده‌ای خواستار شدند «مهندس ریاضی » انصراف خودرا از نامزدی اعلام‌دارد تا «دکتر سعید» باتفاق آراء انتخاب شود. اما مهندس ریاضی رئیس ۱۵ ساله مجلس گفتمن کنار نمیرود و همچنان نامزد هستند اگر نمایندگان بمن رای ندادند، انتخاب نخواهم شد.

بدنبال انجام مذاکراتی مفصل پیشنهاد شد روز پنجشنبه جلسه‌ای تشکیل شود ودر آن برای انتخاب رئیس رای مخفی گرفته شود . در پایان کسی که آرای بیشتر داشت. در جلسه علنی روز جمعه بااکثریت تام انتخاب گردد. درباره این پیشنهاد بحث نشد و تصمیمی اتخاذ نگردید ولی در گوشه و کنار کریدورهای پارلمان گفته شد که این جلسه تشکیل شود و یا نشود ـ چهره رئیس مجلس را رای سرنوشت ساز نمایندگان در جلسه علنی روز جمعه روشن خواهد کرد.

اعلام نامزدی عضویت در هیات رئیسه

● دیروز در پایان جلسه تبادل نظر ـ ۳ کاغذ سفید برروی میزی در سرسرای مجلس شورای ملی نصب شد تا در آن کاندیداهای نیابت ریاست ـ دبیر و منشی در هیات رئیسه مجلس داوطلبی خود را اعلام کنند. بدین ترتیب عده از نمایندگانی که از سوی جمعی از نمایندگان کاندید شدند و بخود نمایشان را ابراز داشتند و در مجلس حاضر بودند نام خود را نوشتند و امضاء کردند.

نامهائی که در این یادداشتها دیده شده باین شرح است:

برای دوکرسی نیابت ریاست ۹ داوطلب باین شرح دکتر خطیبی ـ شهرستانی ـ دکتر الموتی ـ منصورین ـ دکتر دادمهر ـ شهرستانی ـ دکتر جهرازی ـ دکتر تجدد ـ دکتر رشید یاسمی.

برای سه‌سمت کارپردازی: پنج داوطلب فلاح مقدم ـ کمیلی‌زاده ـ تقوی ـ بهار ـ قرائی.

برای شش نفر منشی: ۱۲ داوطلب: دکتر هرمزپیشوائی عبدالهدی اقایان ـ دکتر صنیع ـ جهانبانی ـ دکترداودی ـ وسمکیر ـ دکتر رئیسی ـ خورشید ـ فرهنگ ـ مهندس حاج حسن صائبی ـ الداغی ـ شریعت ـ دکتر فیروزابادی.

در میان این اسامی نام چندتن ازنمایندگان که قبلا اسامی آنان اعلام شده بود دیده نمیشود بدان علت که از وجود تابلوی یادشده آگاه نشدند تانام خود را نیز بنویسند و امضاء کنند.

کارپردازان قدیمی و با سابقه

★ در میان نمایندگان قدیمی مجلس شورای ملی گروهی نیز خواستار نامزدی دکتر محمد حسین اعتمادی کارپرداز قدیمی هستند که روزگار درازی با «سید حسن مصطفوی نسبی» کارپرداز قدیمی که طی ادوار مختلف در سمت کارپرداز عضو هیئت رئیسه مجلس بوده وبطور تمام وقت دربستمیز کارپردازی مجلس ـ اوقات را بکار مجلس اختصاص میداد هستند. اما معلوم نیست چرا دکتراعتمادی در این دوره از فعالیت قانونگزاری ـ یعنی طی سه سال اخیر حاضر نشده است خود را کاندیدای کارپردازی کند. از کارپردازان پرسابقه و کوشای مجلس یکی هم «محمدولی فراچورلو» بوده است.

داوطلبان ریاست ۲۹ کمیسیون

● درهیات رئیسه کمیسیون‌های مجلس شورای ملی غیراز «رئیس کمیسیون» که برای رسیدن به‌آن تلاش‌ها از سوی دوستان « نامزدان ریاست کمیسیون» جریان دارد ـ عنوان «مخبر کمیسیون» نیز از اعتبار و ارزش بسیار برخوردار است. بهمین جهت این روزها درکنار فعالیت‌هائی که‌جهت رامایی به‌هیات رئیسه مجلس و نیز کسب عنوان «رئیس کمیسیون» جریان دارد، گروهی‌از نمایندگان نیز برای مخبر کمیسیون شدن تلاش میکنند و «درخواست رای» همچنان از رونق ویژه برخوردار است .

یک بررسی کوتاه پیرامون تعداد نمایندگان که برای مخبر کمیسیون شدن تلاش وفعالیت دارند وعده آنان به ۶۲ تن می‌رسد ـ نشان دهنده ارزشی است که نمایندگان برای مخبر کمیسیون شدن قائلند چه هم‌اکنون در مجلس شورای ملی ۲۶ کمیسیون پارلمانی فعالیت دارند وبرای هر یک کمیسیون یک رئیس ـ یک مخبر ـ دونایب رئیس ودو منشی انتخاب می‌شود .

لایحه استخدام کشوری ولوایح دیگر که باید تکلیف آنها روشن شود

غیراز لایحه استخدام کشوری ـ لوایح دیگری که در کمیسیون های مجلس شورای ملی است و دولت باید تکلیف آنرا روشن کند عبارتند از: لوایح انتخابات مجلس سنا وشورای‌ملی، فروش سهام واحد های تولیدی پتروشیمی بکارگران و کارکنان صنایع نفت و پتروشیمی وسایر مردم. نحوه اجرای احکام مربوط به خلع‌ید یاتخلیه وقطع بنا وقطع درخت. تجدیدسازمان وزارت آموزش و پرورش وعدم تمرکز وظایف آن . به‌اصلاح پاره‌ای ازمواد قانون ثبت احوال مصوب تیر ماه ۲۵۳۵، تولید وترویج وتوسعه صنعت فرش، ماده ۱۲ قانون گسترش کشاورزی درقطب‌های کشاورزی ، رفع تجاوز وجبران خسارات وارده به املاک مجاور،

دیشب در هیئت دولت بتصویب رسید :

پرداخت فوری وام مسکن به کارمندان دولت

منوچهر آزمون وزیرمشاور در امور اجرائی در مورد تصمیمات دیشب جلسه هیات وزیران اعلام کرد . در جلسه هیات وزیران مسئله وام‌مسکن برای کارمندان دولت مورد بررسی قرار گرفت و تصمیمات باین شرح اتخاذ شد.

برای کارمندان دولت که جمع حقوق و مزایای آنان کمتر از ۳۰ هزار ریال است میزان وام یک میلیون و ۷۰۰ هزار ریال با نرخ بهره چهار درصد برای تهران و سه‌درصد برای شهرستانها و حداکثرمدت باز پرداخت برای تهران ۲۰ سال و شهرستانها ۲۵ سال در نظر گرفته شده است.

برای کارمندان دولت که جمع حقوق و مزایای آنان بین ۳۰ هزار ریال و ۵۰هزار ریال درماه است ۳ میلیون ریال وام مسکن با نرخ بهره ۶درصد برای تهران و پنج‌در صد برای شهرستانها در نظر گرفته شده است و حداکثرمدت بازپرداخت برای تهران ۱۵ سال و برای شهرستانها ۲۰سال خواهد بود.

برای کارمندانیکه حقوق و مزایای آنان از ۵۰ هزار ریال در ماه تجاوز میکند نیز ترتیبات خاصی داده خواهد شد که متعاقبا به اطلاع‌خواهد رسید

منوچهر آزمون در ادامه این گفتگو افزود جزئیات پرداخت این وامها وهمچنین بانکهای مجاز برای این‌پرداخت بزودی از طریق وزارت‌خانه‌ها و سازمانهای مربوط به‌اطلاع عموم خواهد رسید . بدیهی است که برای اجرای این‌برنامه سوابق خدمت‌کارمندان و وضع خاص آنان مورد توجه خواهد بود، باین معنا که براساس ضوابط خاص که تعیین کننده اولویت در دریافت این وامها خواهد بود وام مذکور پرداخت میشود برای مثال کارمندیکه زن و فرزند داشته باشد در دریافت وام اولویت دارند ویا اگر سابقه خدمت بیشتر داشته باشد به ترتیب تا به پائین دولت بارمالی مابه‌التفاوت نرخ بهره اعلام شده با نرخ بهره متعارف‌بانکی را تقبل کرده‌است و دربودجه سال آینده نیز منظور خواهد داشت.

وی همچنین افزود همزمان با اجرای این طرح ترتیبی‌اتخاذ گردیده است که عوامل تولیدی کشور در ارتباط با امرصنایع مسکن، تجهیز شود تا اصولا عرضه واحدهای مسکونی‌ارزان قیمت تحت حمایت لازم قرار بگیرد، و توسعه آن امکان پذیر باشد. این وامها به دو صورت خواهد بود اول‌برای خرید خانه و دوم برای ایجاد ساختمان بوسیله کسانیکه‌دارای زمینی هستند و این کارخیری سریع ظرف یکماه اینده عمل خواهد شد و برای هر یک از وزارتخانه‌ها طرح خاصی در نظر گرفته خواهد شد و اعتبار لازم در اختیار آنها خواهد بود واین تسهیلات در مورد هیاتهای علمی دانشگاهها هم اجرا خواهد شد.

ازشرایط پرداخت‌این وامها این است که کارمند خودش و همسرش و فرزندش منزل‌نداشته باشد.

آگهی پذیرش دانشجو

کلاسهای آزاد رادیو تلویزیونی دانشگاه پهلوی

بدینوسیله باطلاع کلیه ساکنان مناطق زیر پوشش رادیو تلویزیون فارس میرساند که کلاسهای آزاد رادیو تلویزیونی دانشگاه پهلوی از تاریخ ۸ تا پایان روز ۱۵ مهرماه ۱۳۵۷ درسه رشته کتابداری، حسابداری و خدمات داوطلب می پذیرد . داوطلبان جدید و دوره‌های قبل ساکن شیراز، لازم است به آدرس زیر مراجعه نمایند .

خیابان زند ـ روبروی بیمارستان سعدی ـ بالای هواپیمائی ملی ـ طبقه چهارم . دبیرخانه کلاسهای آزاد رادیو تلویزیونی دانشگاه پهلوی داوطلبان ساکن شهرستانهای فسا ، داراب، جهرم ، نیریز ، گوار وسروستان میتوانند پرسشنامه لازم را از کتابفروشی (محل توزیع پلی‌کپی های درسی کلاسها) وداوطلبان فیروزآباد از مرکز فراگیری دریافت و پس از تکمیل به صندوق پستی شماره ۳۰ ارسال دارند.

دبیرخانه کلاسهای آزاد رادیو تلویزیونی دانشگاه پهلوی

گروه فرهنگی دکتر هشترودی

برای کلاسهای ششم (ریاضی ـ طبیعی وادبی) متفرقه وکلاسهای کنکور (آزمون عمومی واختصاصی)

که در تاریخ بیست و سوم مهرماه ۱۳۵۷ تشکیل میشود همه‌روزه از ساعت ۵ الی ۸ بعد از ظهر ثبت نام مینماید .

مدارك لازم دو قطعه عکس

نشانی : میدان کاخ دبیرستان دکتر هشترودی تلفن ۶۴۸۲۱۸ ـ ۶۶۲۲۱۲ ـ ۸۹۳۵۹۵

گروه فرهنگی خوارزمی

برای کلاسهای متفرقه ششم طبیعی وریاضی و کلاسهای کنکور (آزمون عمومی و اختصاصی) ثبت نام میکند.

واحد شماره یک خیابان دانشگاه نبش سزاوار تلفن ۶۴۶۶۰۵ ـ ۶۴۳۱۸۰

واحد شماره دو جنب میدان بهارستان اول شاه‌آباد تلفن ۳۱۸۶۳۳

واحد شماره سه خیابان دماوند ایستگاه ارباب تلفن ۷۳۱۰۴۵

واحد فرگام خیابان روزولت مقابل سینما دیاموند تلفن ۸۲۰۱۵۳ ـ ۸۲۳۴۴۰

واحد شمیران پل تجریش اول مقصودبیگ تلفن ۲۷۶۹۶۹ ـ ۲۷۴۴۱۶

روزنامه ندای ناسیونالیست

روز های یکشنبه و چهارشنبه با مطالب تحلیلی منتشر میشود.

هواپیمائی ملی ایران «هما»

«اطلاعیه»

تغییر محل واحد لوازم شخصی واردات خارجی فروش بار هواپیمائی ملی ایران «هما»

قسمت لوازم شخصی واردات خارجی فروش بار «هما» در تهران از تاریخ ۷ شهریور ۱۳۵۷ ازخیابان فرصت به ساختمان گمرك فرودگاه مهرآباد انتقال یافته است و مراجعان گرامی برای دریافت حواله‌ی گمرکی و ترخیص لوازم شخصی وارداتی‌خود میتوانند به محل مذکور مراجعه فرمایند .

تلفن قسمت لوازم شخصی واردات خارجی فروش بار «هما» تهران مهرآباد: ۶۱۱۲۶۲۰

۹۹۴۰ـ۲۷ر۶ر۵۷

آگهی

شهرداری بوشهر در اجرای مواد های ۱۶ـ ۱۷ـ ۱۸ ،قانون نوسازی و عمران شهری وبند «۲»، تصویبنامه‌مورخه ۱۹ر۶ر۵۷ انجمن‌شهر و تائید مقام استانداری استان بوشهر عملیات‌زیر سازی و اسفالت کاری خیابان ۲۵ متری بنمانع که نقشه برداری و ارزیابی املاك واقع در مسیر آن انجام و تصویب گردیده است بمرحله اجرا میگذارد . بدینوسیله مراتب به اطلاع کلیه مالکین اراضی و ساختمانهای واقع در مسیر خیابان مذکور می رساند که بامر اجعه بدایره فنی شهرداری نقشه و سیاهه ارزیابی مورد بحث ملاحظه و چنانچه نسبت به ارزیابی شهرداری اعتراض داشته باشند ظرف مدت یکماه از تاریخ‌صدور این‌آگهی اعتراض کتبی خود را منضم به یك نسخه‌فتوکپی سند مالکیت بدفتر شهرداری تسلیم و رسید دریافت دارند ، بدیهی است به اعتراضاتیکه بعداز موعد مقرر برسد ترتیب اثر داده نخواهد شد .

ایرج‌سلامی ـ شهردار بوشهر

گزارشهائی از شهرستانها

تظاهرات واعتصاب مردم بانه به‌استعفای شهردار ومدیرعامل جمعیت شیروخورشید سرخ انجامید!

بانه ـ خبرنگار اطلاعات

بدنبال تظاهرات چندروز اخیر «بانه» و مناطق تابعه، پریروز (دوشنبه) نیز بازار و کلیه مغازه‌های این شهر تعطیل بود و شهر حالت اعتصاب‌عمومی به‌خودگرفته بود .

در همین روز گروههای مختلف مردم در خیابانهای شهر بانه تظاهرات براه انداختند و اقدام به‌راهپیمائی آرام کردند . تظاهرکنندگان سپس از هر سو در خیابان «پهلوی» گرد آمدند و خواستهای ۱۴ موردی‌خود را به‌آگاهی مسئولین شهری رساندند.

۱۴ موردی که تظاهر ـ کنندگان خواستار اجرای کامل آن هستند بشرح زیر اعلام شد :

۱ـ آزادی کامل زندانیان سیاسی.

۲ـ تجدیدمحاکمه‌درمورد زندانیانی که ناعادلانه به حبس‌های طولانی محکوم شده‌اند و رفع تظلم ازآنها.

۳ـ قطع شکنجه از بازداشت شدگان بانه .

۴ـ تعویض‌فوری‌شهردار شهر .

۵ـ رسیدگی‌به‌نارسائیهای آموزش و پرورش در سطح شهر و روستا و توجه به قطعنامه معلمان بانه .

۶ـ عدم مداخله ادارات در امور آموزش وپرورش.

۷ـ تجدیدفوری انتخابات مدیرعامل و هیات مدیره شیروخورشید سرخ بانه.

۸ـ پذیرش رایگان‌بیماران مستمند در بیمارستانها و رفع تبعیض در پذیرش بیماران

۹ـ تعقیب متجاوزین به بیت‌المال در سطوح ادارات محلی .

۱۰ـ ایجاد کار برای جوانان بیکار با توجه به خواستهای شغلی آنان.

۱۱ـ انحلال اتاق‌اصناف.

۱۲ـ لغو عوارض و مالیاتهای‌سنگین ونامتناسب که بدون توجه به درآمد های کسبه وضع شده است.

۱۳ـ توجه به بهداشت عمومی در سطح شهر و روستا .

۱۴ـ توجه کامل بموضع کشاورزی و دامداری در سطح شهر و روستا .

دیروز بدنبال اعلام خواستهای مذکور ، اقدسی مدیر عامل جمعیت شیر و خورشید سرخ بانه وعبداله محمودی شهردار این شهر از سمت خود استعفا کردند و استعفای آنان مورد قبول قرار گرفت. اعضای انجمن شهرضمن‌موافقت بااستعفای شهردار ، شیدائی حسابدار و رئیس‌امور مالی‌شهرداری بانمرابسمت کفیل‌شهرداری انتخاب کردند.

دیروز شهر بانه کاملا آرام بود و مغازه‌ها باز بودند.

حجت‌الاسلام احمدی فروشانی تبرئه‌شد

اصفهان ـ خبرنگار اطلاعات

محاکمه مجدد حجت‌الاسلام سید محمد احمدی فروشانی که بموجب رای کمیسیون حفظ امنیت اجتماعی اصفهان به ۲ سال تبعیددر منطقه سقزمحکوم شده بود، در دادگاه شعبه‌اول جنائی استان اصفهان انجام‌شد و به برائت کامل او ازاتهامات وارده منتهی گردید.

حجت‌الاسلام سید محمداحمدی فروشانی در فروردین ماه‌سال جاری براساس رای کمیسیون حفظ امنیت اجتماعی‌اصفهان‌به تبعید محکوم شده بود .

حجت‌الاسلام احمدی فروشانی، بدنبال یک سخنرانی که در چهاردهم فروردین ماه سال جاری بمناسبت چهلمین روز درگذشت کشته شدگان واقعه تبریز درمسجد «حکیم»اصفهان، ایراد شد، دستگیر گردید و بموجب رای کمیسیون حفظ امنیت اجتماعی برای مدت ۲ سال به سقز تبعید شد.

تجدید محاکمه وی دردادگاه شعبه اول استان اصفهان به تصدی غلامعلی حسامی و مستشاری امیر امیرصدری‌انجام شد. در این دادگاه که ۳ تن از اعضای جمعیت ایرانی‌دفاع از آزادی و حقوق بشر بنام های: صادق تقوایی، احمد صدر حاج‌سید جوادی و دکتر نورعلی تابنده، دفاع ازموکل خود را بعهده داشتند، به اعتراضات حجت‌الاسلام‌احمدی فروشانی رسیدگی بعمل آمد. در جلسه دادگاه وکلای مذکور بتفصیل از موکل خود دفاع کردند و دادگاه در پی‌استماع دفاعیات وکلای مذکور و بیانات دادیار، با ختم رسیدگی و انجام مشاوره، مبادرت به صدور رای کرد. بموجب این رای‌حجت ـ الاسلام فروشانی از اتهامات منتسبه برائت حاصل کرد پیرو صدور رای دادگاه ، دستور آزادی حجت‌الاسلام فروشانی صادر شد و چون گفته‌میشود که وی در جریان وقایع اخیر کردستان در سقز دستگیرشده است، تلگرافی در جهت‌آزادی وی به شهربانی سقز وسنندج مخابره شد.

ملاقات رئیس دانشگاه رضائیه با دانشجویان زندانی

رضائیه خبرنگار اطلاعات

کلیه دانشجویان دانشگاه رضائیه ، که درگذشته،بعللی نتوانسته‌اند ، در امتحانات شرکت کنند ، میتوانند در امتحانات عقب افتاده‌خود ، شرکت جویند .

دکتر محمد صادق مبین رئیس دانشگاه رضائیه، در گفتوگو با خبرنگاراطلاعات در این شهر ، با گفتن‌این مطلب ، افزود : این‌مساله حتی شامل دانشجویان اخراجی مردود وزندانی هم میشود و بدین منظور، این هفته با شش تن از دانشجویان‌دانشگاه رضائیه که در ندامتگاه شهربانی این شهر ، زندانی هستند، دیدار کردم و ترتیب شرکت آنان را در امتحانات، دادم.

دکتر مبین اضافه کرد: برای‌آزادی‌این دانشجویان، اقدامهایی‌صورت گرفته‌است و امیدوارم‌این کار ،بزودی عملی شود و آنها ادامه تحصیل خود را ، از سر گیرند .

قرار بود امتحانات عقب افتاده دانشجویان دانشگاه رضائیه ، از دهم مهرماه جاری‌آغاز شود ولی بدلیل اینکه دانشجویان فرصت کافی برای مطالعه نداشتند، این کار به تعویق افتاد.

امروز این مساله، تعیین تاریخ امتحان ، به خود دانشکده ها واگذار شدتا با تعیین تاریخ امتحانات، از دانشجویان امتحان بعمل آورند .

رئیس دانشگاه رضائیه افزود : دانشجویان این دانشگاه ۱۹ پیشنهاد به ما داده‌اند که من اکثر آنهارا قبول دارم و بزودی در دانشگاه رضائیه، یک فضای سالم برای دانشجویان‌بویژه برای‌گذراندن امتحانات‌آنها، فراهم خواهد شد .

فضای دموکراتیك

دکتر مبین گفت : من در دانشگاه رضائیه ، فضای دموکراتیکی‌بوجودآورده‌ام، حرف زدن و گفتو شنود برای دانشجویان، آزاد است و دیگر لزومی برای استقرار گارد در دانشگاه رضائیه وجود ندارد .

اعتصاب کارکنان سازمان تعاون روستائی مازندران

ساری ـ خبرنگاراطلاعات

دیروز سیصدو پنجاه‌نفر از کارکنان سازمان تعاونی روستایی مازندران ، دست از کار کشیدند .

آنها در سالن سازمان تعاونی روستایی استان مازندران در ساری گردهم آمدند و خواست های‌خود را که در ۱۱ مورد نوشته بودند به شرح زیر ، اعلام کردند .

۱ ـ صدور دستورات موکد برای اجرای سریع‌و صحیح طرح‌طبقه‌بندی‌مشاغل براساس قانون استخدام کشوری

۲ ـ پرداخت فوری‌مزایای شغلی و اضافه کار به کلیه کارمندان سازمان‌های‌استان و شهرستان برابر سازمان مرکزی .

۳ ـ برقراری‌حق رانندگی و حق فنی به کارمندان‌کادر صحرائی براساس اشل استخدامی کشوری .

۴ ـ منظور نمودن دوره های آموزشی قبل ازخدمت و کارآموزی به سوابق خدمتی کارکنان .

۵ ـ عدم قبول و حذف وضع خارج از چارچوب اهداف تعاونی که مغایر با اساسنامه سازمان است .

۶ ـ پرداخت وام مسکن به کلیه کارمندان براساس نامه‌سازمان مرکزی .

۷ ـ وام رفع احتیاج که در اختیار استان قرار گرفته در اسرع وقت پرداخت شود .

۸ ـ جایگزین نمودن‌اصل ضابطه بجای رابطه .

۹ـ پرداخت‌کارمزدمناسب و یا ماموریت برای خرید مازاد محصولات کشاورزی.

۱۰ ـ ایجاد پست های سازمانی در شهرستان ها و استان ها ، مشابه ادارات مرکزی .

۱۱ ـ ترمیم و افزایش چهل درصد حقوق کلیه کارکنان از ابتدای‌سال‌جاری

اعتصاب فرهنگیان ودانش آموزان خرم آباد ادامه‌دارد

خرم‌آباد ـ خبرنگاراطلاعات

ساعت ۵ بعد از ظهر دیروز فرهنگیان شهرستان خرم‌آباد بعنوان اعتراض‌به خشونت ماموران انتظامی با دانش آموزان مدارس‌این شهر ، در « خانه معلم » اجتماع کردند . فرهنگیان‌در این اجتماع اعلام داشتند چنانچه به خشونت‌ماموران خاتمه داده نشود از فردا صبح (چهارشنبه)ازحضور درکلاس های‌درس‌خودداری خواهند کرد .

از دو روز پیش به‌اینسو کلیه دانش‌آموزان مدارس خرم آباد نیز بدنبال‌اعتصاب فرهنگیان شرکت در کلاس های درس را تحریم کردند وبه صفوف اعتصابی ها پیوستند . دانش آموزان علت اقدام خود را نبودن محل مناسب برای آموزش اعلام داشتند . بدنبال همین نارضایتی ها بعد از ظهر دیروز گروه هایی از دانش آموزان دختر دبیرستان شاهدخت و دیگر مدارس خرم‌آباد پس از خاتمه‌کلاس درس و هنگام خروج از مدارس خود اقدام به دادن شعار های ضد دولتی‌کردند.

با مداخله ماموران انتظامی دانش آموزان متفرق شدند ولی چندین دانش آموز دختر و پسر بشدت مجروح شدند بدنبال همین درگیری بود که فرهنگیان درخانه‌معلم‌اجتماع کردند و خواستار پایان دادن به رفتار ماموران انتظامی در امور مربوط به آنها شدند . دیروز عطار معاون اداره کل آموزش وپرورش لرستان درخانه معلم حضوریافت و بادبیران به گفتگو نشست .

عطار در این گفتگو که جنبه دلجوئی از فرهنگیان‌را داشت اعلام کرد درصورتی که این وضع دوام بیابد او و مدیر کل آموزش و پرورش از سمت خود استعفا خواهند کرد .

فرهنگیان در این گفتگو اظهار داشتند تا قبل ازکسب نتیجه نهائی از فردا (چهار ـ شنبه) به کلاس های درس نخواهند رفت .

دیدار دادستان بروجرد از دورود

بدنبال تظاهرات ۵ خونین ۲ روز گذشته دورود که به مرگ یکی از تظاهرکنندگان بنام شیر محمد پاپی و مجروح شدن ۵ تن از آنان انجامید ، دیروز نمازی دادستان بروجرد برای‌انجام تحقیقات بیشتر و رسیدگی به‌وضع مجروحین‌بدورود رفت . نمازی در این شهر از مجروحین وقایع این شهر و مردم تحقیقاتی‌بعمل آورد . در جریان تظاهرات دورود ۵ نفر دستگیر شدند که پس از بازجویی در دادگاه بخش دورود آزاد گردیدند

تظاهرات زنان و دختران دانش‌آموز در ایلام

ایلام ـ خبرنگار اطلاعات

ساعت ۴٫۳۰ بعد از ظهر دیروز گروهی از بانوان و دختران دانش‌آموز شهر ایلام که همگی چادر بسر داشتند و روبنده بسته بودند در مسیر خیابانهای برق، سعدی و خیام دست‌به یک تظاهرات پردامنه زدند و به راهپیمایی پرداختند.

تظاهرکنندگان ضمن دادن شعارهای ضد دولتی مردم‌را به پشتیبانی و پیوستن به تظاهرات دعوت می‌کردند .

تظاهرکنندگان پس ازساعتی متفرق شدند و برخوردی بین آنان و ماموران‌انتظامی روی نداد. دیروز درپی‌این تظاهرات، افراد پلیس و ارتش در خیابان «خیام» این شهر که کانون اجتماعات و تظاهرات ایلام است استقرار یافتند و کنترل این خیابان را بدست گرفتند . از روز یکشنبه گذشته تظاهرات خیابانی بطور مستمر در ایلام انجام میشود.

برای افزایش حقوق :

کارمندان سازمان تامین اجتماعی مشهد یك هفته مهلت دادند

مشهد ـ خبرنگاراطلاعات

دیروز ۱۳۰نفر ازکارمندان نواحی یک ، دو ، و سه سازمان تامین اجتماعی‌مشهد وابسته به اداره کل‌بهداری و بهزیستی خراسان ، طی تلگرامهایی به نخست‌وزیر و وزیر بهداری و بهزیستی‌و دیگر مقامات مسئول ، خواستار رسیدگی به حقوق قانونی خود شدند.

این گروه در تلگرامهای خود خاطرنشان ساختند چنانچه ظرفیکهفته بوضع کارمندان سازمان تامین اجتماعی‌رسیدگی نشوددست بیک اعتصاب همه‌جانبه خواهند زد .

تظاهرات دانش‌آموزان نجف‌آباد

نجف‌آباد ـ خبرنگار اطلاعات

دانش‌آموزان دختر و پسر چند مدرسه «نجف‌آباد»دست به‌تظاهرات‌آرام وگسترده‌ای زدند.

چند روز است که‌دانش آموزان مدارس نجف‌آباد ، قبل از رفتن به کلاس و هنگام بازگشت از مدرسه دست به تظاهرات میزنند . دیروز این تظاهرات‌ادامه گستردمتری داشت . تا آنجا که پلیس و مامورین‌انتظامی این مدارس را که عبارتنداز: دبیرستان پسرانه پهلوی ـ دبیرستان پسرانه دهقان ـ دبیرستان دخترانه کورش کبیر و دبیرستان دخترانه ایراندخت محاصره کرده و با استفاده از ماشینهای آتش‌نشانی دانش‌آموزان را متفرق کردند.

اعتصاب کارکنان برق اراك

اراك ـ خبرنگار اطلاعات

دیروز کارکنان برق ناحیه‌ای اراک دومین روز اعتصاب خود را پشت سر گذاشتند . کارکنان اعلام داشته‌اند که تا روز شنبه آینده کماکان به اعتصاب خود ادامه خواهند داد .

کارکنان برق اراک‌نماینده‌ای به تهران اعزام داشته‌اند تا در مورد برقراری خواست‌هایشان با وزیر نیرو به گفتگو بنشیند .

نتیجه این گفتگو تاکنون اعلام نشده است .

در سومین روز محاکمه ۱۸ دانشجوی متهم به اخلال نظم وشرکت در تظاهرات گفته شد :

جرم انتسابی دانشجویان در دولت گذشته است که خود مورد استیضاح قرار گرفته!

۱۸ نفر از پاکترین افراد کشور با پرونده سازی از سوی افرادی که برای خوش‌خدمتی هرکاری می‌کنند در دادگاه محاکمه میشوند

با ادامه دادرسی دانشجویان علم و صنعت وکلای مدافع به دفاعیات خود ادامه دادند.

در ابتدای دادگاه منوچهر مسعودی وکیل مدافع ۱۲ تن از دانشجویان بدفاع از موکلین خود پرداخته ، اظهار داشت :

با عنایت به مطالب گفته شده متوسط دادیار محترم استان حال نوبت دادستانهای محترم است که با نشان دادن رسالت واقعی خود و با دفاع از حقوق جامعه اظهار عقیده کنند و این برای اولین مرتبه در تاریخ کشور است که مدعی العموم از حقوق عده‌ای بیگناه دفاع کرده و کیفرخواست را اساسا مخدوش و غیر قابل قبول می‌داند .

بموجب اصل ۷ متمم قانون اساسی اساس مشروطیت جزئا و کلا تعطیل بردار نیست ولی با استقرار حکومت نظامی که مغایر با اصل آزادی است امکان هرنوع اظهار نظری سلب شده است .

وکیل مدافع سپس اضافه کرد : دادرسان محترم، تنها مرجعی که هم اکنون میتواند در راه اقدام عامه گام بردارد دادگستری است . هیچ جای دیگری وجود ندارد تا در نیازهای جامعه گام بردارد شما که پاسداران قوه قضائیه هستید و آنرا به گردش درآورده اید بیش از عناصر دیگر رسالت اجتماعی دارید . شما دربحرانی ترین شرایط اندیشمندانی این چنین را مورد محاکمه قرار میدهید من امروز ذهنم درمورد انگیزه جرائمی است که در کشور حادث شده است اگر کسی دراین کشور مرتکب بزهای میشود مسلما تمنیاتی دارد .

دادرسان محترم جرم انتسابی به دانشجویان در دولت گذشته یعنی همان دولتی که بعلت جنایاتش در همین دولت مورد استیضاح قرار گرفته ، بوقوع پیوسته اگر کسانی مدعی برهم خوردن نظم اجتماع هستند بایستی بدانند این نظم پلیسی است که باعث انحطاط شده نه چیزی دیگر .

بفرض که تمام شیشه‌های اتومبیل پلیس و یا بازهم بفرض محال تمام شیشه های شهرهای کشور را شکسته‌اند آیا این مسئله با به گلوله بستن حتی یکنفر از افراد کشور قابل قیاس است . اگر نمی‌توانند خاطیان اصلی را مجازات کنند حداقل بدانند که ضرر شیشه شکستنها در حدی نیست که مغز انسانها با یک گلوله منهدم شود.

مسعودی در ادامه سخنان خود یادآور شد که دادگستری در حقیقت یک قوه مستقلی است اگر دولتها به این پایگاه اجتماعی توجهی نکرده‌اند و وزرا به عنوان اعضاء قوه مجریه اقدام نموده‌اند بهیچ عنوان دلیل این نیست که قوه قضائیه زیر سلطه قوه مجریه قرار گیرد .

این وزارتخانه ها و سازمانها هستند که با صدور بخشنامه‌های متعدد هرگونه تحمیلی را بکارمندان خود وارد آورده و ازهر اجحافی رویگردان نیستند ولی دادگستری نمی‌تواند اینکار بکند .

در کیفرخواست به این مسئله استناد شد که این عده مخل نظم بوده‌اند من از شما میپرسم در محیط خفقان‌آور چه احتیاجی به نظم است . اما این نظم با سانسور مطبوعات و جراید امکان‌پذیر است ؟

چندی قبل مقاله‌ای در روزنامه نوشته شده بود من بعنوان وکیل دادگستری در این خصوص احساس کردم اینکار علیه منافع جامعه صورت گرفته است. آقایان شما اگر حتی بی‌دین هم باشید در خانه مذهبی هستید . آیا میشود بهاین ترتیب علیه معلومات جامعه عمل نمود ؟

من دراین مورد بخصوص به دادستان تهران شکایت کردم ۶ ماه طول کشید با وزیر غیر قضائی دادگستری در مکاتبه بودند که آیا به موضوع رسیدگی کنند یا خیر من بناچار مجبور شدم به دادگاه انتظامی شکایت کنم آنها نیز باکسب اجازه از وزیر و ممانعت وی از اینکار سرباز زدند پس در شرایطی که این چنین مسائل اساسی اجتماع با عدم توجه روبرو میگردد آیا بازهم بایستی از نظم و محاکماتی این چنین صحبت کرد ؟

وکیل مدافع سپس اضافه کرد اجازه می‌خواهم بگویم شعله دموکراسی تاریخ مسئولید در جامعه کنونی هیچفردی از اجتماع نمی‌تواند بعلت رعب و وحشتی که دارد عملیات خود را توجیه نماید وکیل در پایان سخنان خود تقاضای صدور حکم برائت دانشجویان را نموده و گفت با صدور رای برائت در این محکمه نشان داده‌اید که قوه قضائیه هنوز زنده است .

پس از آن خامنه‌ای وکیل مدافع دانشجویان پشت تریبون قرار گرفته اظهار داشت : واقعیت یکی بیشتر نیست وقتی در موضوعی تناقضاتی بوجود آمد دلیلی بر غیر واقعی بودن موضوع گزارش است .

وکیل مدافع سپس اضافه کرد : دو عنصر خیالی و واقعی در عالم وجود دارند که می‌توانند برای هر انسانی مفر ، پایگاه و موضع قرار گیرند و شخصیت روانی هر فردی نیز احتیاج به مرکز ثقل دارد تا توسط آن به اخطار و حرکات خود جلوه ببخشد .

کسانی که دارای شخصیت والائی می‌باشند این پایگاه را موضعی فراگیر یعنی خداوند میدانند و کسانی نیز که دارای شخصیت ضعیف و تزلزل پذیرند بجز خدا به اولین پایگاهی که بنظرشان محکمتر باشد تکیه می‌کنند . آثار تزلزل ، بی‌ثباتی و بی‌بنیادی در همین پرونده نیز مشهود است . این پرونده با تمام تناقضات خود و با توجه به قالبهای از پیش ساخته شده‌ای که برای اینگونه افراد در نظر می‌گیرند در یک سیر عادی به دادگاه فرستاده میشود و دادگاه را نیز در قبول یا رد آن قرار میدهد .

یکی از مهمترین این تناقضات بلاتکلیفی ماموران پرونده‌ساز است طبق گفته آنها در جائی تعداد متظاهرین را ۲۰۰ نفر اعلام کرده‌اند و در جائی دیگر ۵۰۰ نفر آیا این خودگواه تناقض پرونده نیست؟ من می‌گویم ضابطین این گزارش کارشان بهیچ عنوان قانونی نبوده و آنها خود را به جای ضابطین اصلی قلمداد کرده‌اند .

وکیل مدافع پس از پایان سخنان خود تقاضای صدور حکم برائت موکلین را نمود .

پس از آن فقیه‌زاده یکی دیگر از وکلای مدافع به دفاع پرداخته اظهارداشت : من شاید جمله و کلامی برای گفتن نداشته باشم . شما بدعتی پایه گذاری کرده‌اید که انشاء الله همکارانتان نیز از آن پیروی خواهند کرد .

من این جمله را بارها در محاکمه قبلی تکرار نموده‌ام ما از وجود هیئت منصفه هیچ چیز بجز انصافش را نمی‌خواهیم ولی حال که متاسفانه عدم وجود هیئت منصفه خود رویه‌ای شده است لذا از قضات تقاضا میشود که حداقل خودرای عادلانه بدهند .

وکیل مدافع اضافه کرد تظاهرات خود عملی است کاملا قانونی و من فکر می کنم شرکت در تظاهرات یعنی نفس آسایش و نظم عمومی.

پس از آن وکیل مدافع اظهار داشت با اعتماد و اعتقادی که به شرافت قضات دارم تقاضای صدور حکم برائت دانشجویان را از محضر دادگاه دارم .

یکی دیگر از وکلای مدافع بنام بهمن کشاورز اظهار داشت :

پرونده حاضر مثل تعداد زیادی از پرونده های دیگر نتیجه قهری وقایعی استکه در دوره حکومت دولت گذشته یاد شدمو متاسفانه دادسراها برخلاف انتظار به گزارشهای ماموریـن ترتیب اثر داده‌اند و پرونده فعلی نیز نتیجه اعمال پلید آنهاست و من تصور می‌کنم چندین نسل لازم است تا آثار این دوره سیاه را برطرف سازد.

کشاورز سپس افزود گروهی که با استفاده از دفاع مشروع درصدد اعتراض بودند مورد تجاوز قرار گرفته و علیشان پرونده سازی نموده‌اند اعمال موکلین بفرض اینکه انجام گرفته باشد نتیجه مخالفت با اعمال هیئت حاکمه استکه همواره می‌کوشد با اعمال روزخود کوچکترین صدائی از ملت نشنوند ولی ملت نجیب ایران که همواره مبارزه‌ای علیه تحدید حقوق خود نموده است چنین توقعی ندارد.

وکیل مدافع سپس اضافه کرد از نظر موضوعی مطالبی را همکاراتم فرمودند من تمام مدافعات وکلا را تائید می‌کنم و میپردازم بقسمت هائی که رد اتهامات وارده میتوان بدان استناد گردد.

اولا در مورد مواد استنادیه با حفظ آنچه گفته شد ماده ۲ حمل چاقو صرفنظر از آنکه شان نزول آن بیان شده نکته‌ای قابل ذکر است و آن این است که درجرائم مختلف سوء نیت وجود دارد و اکثر سوء نیتها سوء نیت عام است درحالیکه دانشجویان هیچگونه سوء نیتی نداشته‌اند. در ماده استنادی پرونده نیز سوء نیت شرط نیست و اگر بخواهیم تظاهرات دانشجوئی را هم مشمول آن بدانیم پس بسیاری از جرائم از قبیل منازعه و غیره بایستی با استفاده از ماده ۲ صورت بگیرد .

مسئله مهمتر مسئله محدس و گمان است و در اظهارات آنهائی که گفته‌هایشان دلیل کیفرخواست است بوضوح بچشم می‌خورد . گزارش مامورین و یا اظهارات شکاک اگر هم بطور قاطع ابراز شده باشد تا بادلایل دیگری مقرون نباشد قابل استناد نیست چه رسد به آنکه خودتان با حدس و گمان و به احتمال مطلبی را بیان کنند .

وکیل مدافع سپس افزود با توجه به این مراتب و فرمایشات نماینده محترم دادستان من خودم را از دفاع بیشتر فارغ می‌دانم و تصور می‌کنم نه من و نه هیچکدام از وکلا جزبرائت استدعای دیگری نداریم .

شبستری یکی دیگر از وکلای مدافع پشت تریبون سخنرانی رفته اظهارداشت: در این دادگاه ۱۸ نفر از پاکترین افراد کشورمان گرفته شده‌اند و پرونده بوسیله افرادی که برای خوش خدمتی هر کاری می کنند ایجاد شده است .

بایستی بجای این گروه قانون شکنان اصلی رامورد مواخذه قرار دهند تا به حساب خیانتهای آنان رسیدگی شود .

در تظاهراتی که چندی قبل بوقوع پیوست دیدیمکه هیچگونه خونریزی و آثاری از شکستگی و تخریب وجود نداشت چرا چون پلیس دخالتی نداشت و درست هنگامیکه عده‌ای از دانشجویان گرد هم جمع میشوند پلیسهائی که برای اینگونه موارد و برای این قبیل کارها تعلیم دیده‌اند آنان را به اتهام گفتن شعار های ضد میهنی دستگیر و زندانی میکنند .

در کیفرخواست گفته شده است که دانشجویان شعارهائی می‌دادند آیا این دلیل اتهام است آیا اینها می‌تواند دلیلی موجه برای شعارهای ضد میهنی باشد؟

مسئله دیگر این استکه در این پرونده از ٤ شاکی نام برده شده است که بجز دو مامور کلانتری یکی استوار و دیگری رئیس بانک صادرات است این چهار نفر خود بصورتهائی هم ضمنی و هم صریح شکایتهای خود را استرداد کرده‌اند و حال آنکه پرونده سازان از این مسئله نیز سوء استفاده نموده و آنرا در نظر نگرفته‌اند .

جناب بازپرس با منع پیگرد یکی از دانشجویان بنام علی کاظمی عینا مطالب رئیس کلانتری را بعلت فقد دلایل پذیرفته است .

شبستری با ابرازسخنانی دیگر که مطلقا در رد کیفرخواست و اتهامات وارده بود تقاضای برائت دانشجویان را نمود .

نیکوئی تهرانی وکیل مدافع دانشجویان پس ازآن به ایراد مطالبی پرداخته بیان داشت : در جامعه‌ای این چنین که در خلاء زندگی میکنیم مفاهیم معانی خود را از دست داده‌اند نظم نمی‌تواند معنا و مفهومی از خود داشته باشد . حال می‌بینیم زندگی در خلاء به دادگستری هم راه پیدا می‌کند پرونده‌هائی پیدا میشوند معلق و کاملا بی‌معنی و دور از اساس . در همه اوراق پرونده استناد به تخریب است . تفهیم اتهام و تخریب و شرکت در جرم است ولی دادسرا هرگز به ماده ۲۷ رجوع نمی‌کند مگر نه اینکه این عده در جرم شرکت نموده‌اند پس چرا به ماده ۲۷ استناد نشده است. مگر نگفته‌اند عمل ، عمل تخریب است پس چرا به ماده ۲۵۷ استناد نکرده‌اند . پس می بینیم ماهیت پرونده‌هائی که این چنین در خلاء تشکیل میشوند این چنین است .

دادگستری حتی به قصد انجام اعمال نیز اشاره نموده و آنرا جرم می‌داند .

آقایان قضات در پشت این تریبون صحبت کردن شجاعت نمی‌خواهد آنهائی که در پشت میزهای دادرسی قرار گرفته‌اند بایستی شهامت داشته باشند .

در کیفرخواست تنظیمی و اصولا در کلیه موارد تظاهرات را جرم دانسته‌اند اگر اعتراض به جرم موجود را جرم بشناسیم پس بایستی عمل تمام ائمه پیامبران که علیه وضع موجودشان قیام کرده‌اند جرم می‌باشد .

در پایان سخنانم با توجه به بیگناهی دانشجویان تقاضای صدور حکم برائت دانشجویان را دارم .

پس از آن دادگاه با اعلام تنفس دنباله محاکمه را به روز بعد موکول نمود .

خریداران خانه شرکت گسترش خانه های کارگری در دادگستری بست نشستند

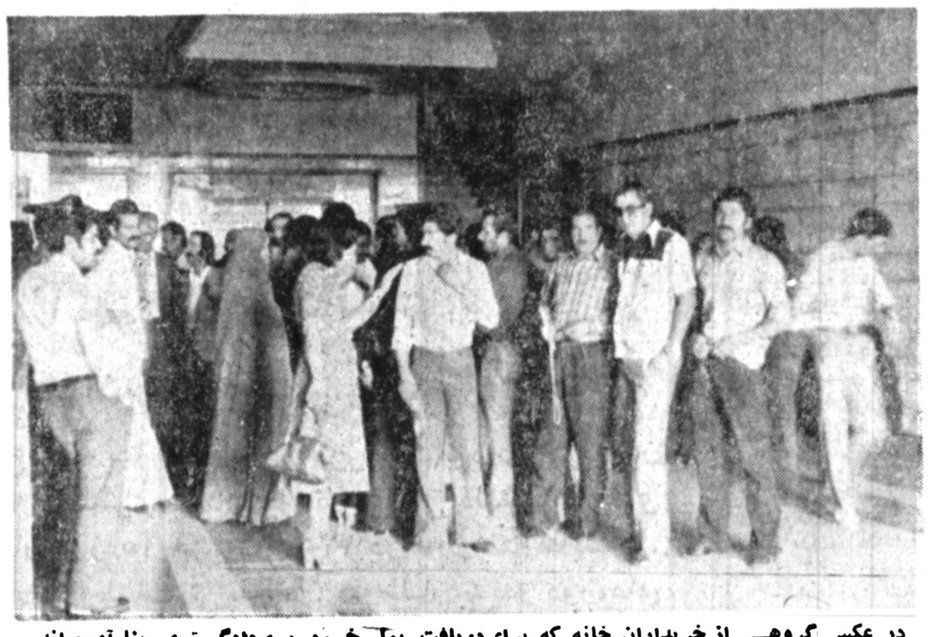

در عکس گروهی از خریداران خانه که برای دریافت پول خود به دادگستری پناه آورده‌اند دیده میشود .

صبح دیروز برای چندمین بار عده زیادی از سهامداران شرکت گسترش خانه های کارگری به دادسرای تهران مراجعه کردند و از دادستان تهران خواستند هرچه زودتر ترتیبی داده شود تا آنها به پول های از دست رفته خود برسند.

این عده سپس به دفتر وزیر دادگستری رفتند و خواسته‌های خودرا باوزیر دادگستری نیز درمیان گذاشتند ، وزیر دادگستری از این عده ۴۰ روز مهلت خواست و گفت که مسئولان شرکت هم اکنون زندانی هستند ، ولی حاضران تهدید کردند تا دادگستری پولهایشان را از دستاندرکاران شرکت گسترش خانه های کارگری نگیرد دادگستری راترک نخواهند کرد بدنبال این مذاکرات وزیر دادگستری به این عده گفت حالا که مهلت نمی دهید به این مسئله رسیدگی شود به وزارت دارائی مراجعه و با وزیر دارائی صحبت کنید چون کار شما مربوط به آن وزارتخانه است

چون مذاکرات شاکیان شرکت گسترش خانه‌های کارگری با وزیر دادگستری به نتیجه نرسید اعلام کردند که تا حصول نتیجه قطعی در دادگستری اقامت خواهند کرد ولکن ساعت ۷ بعداز ظهر با حضور نماینده فرمانداری نظامی و دادستان تهران که به کاخ دادگستری آمدند، به خریداران خانه قول قطعی داده شد که حداکثر تا پایان آذرماه سال جاری کلیه وجوه پرداختی آنان بهر نحوی که شده بازگشت داده شود.

آگهی

خلاصه آگهی حراج

شرکت سهامی نکاچوب درنظر دارد فروش ۴۹۸ قلم خودرو های فرسوده و اشیاء مستعمل موجود در کارگاه تجن را از طریق حراج بفروش رساند داوطلبین می توانند جهت اخذ شروع آگهی و راهنمائی لازم به امور مالی شرکت واقع در دشت ناز مراجعه نمایند و جلسه کمیسیون در ساعت ۱۲ مورخه ۲۰ر۷ر۵۷ تشکیل خواهد شد .

م الف ۲۴۷

شرکت سهامی نکاچوب

تبریکات

جناب آقای صادق سمیعی

معاونت محترم بانک ایران و عرب

انتصاب شایسته جنابعالی را بمقام معاونت بانک صمیمانه تبریک عرض می‌نماید.

شرکت تهران‌فرم - حسین سرخوش

ضیاءبری - مهدی سهرابی

جناب آقای هادی طاهریان

ترفیع شمارا تبریک میگویم .

مصطفی خیرخواه

جناب آقای هوشنگ کشاورز

انتصاب شایسته جنابعالی را از صمیم قلب تبریک می‌گوئیم.

کرج -آجرلو - شهابی - شایگان - افسری گنجرین

دکتر کارل توماج . م . ب . ح

مقیم بیبراخ آندریس در آلمان صاحب اختراع «طریقه تهیه دیپیدرو و تراهیدرو پیرانیل کربینولها و یا مشتقات آسیله آنها» ثبت شده در ایران بشماره ۴۲۲۶ اجازه بهره برداری از آنرا باشخاص ذینفع عرضه مینماید.

سی - اچ بهرینگرشان

مقیم اینگلهایم در آلمان صاحب اختراع « عوامل منهدم کننده آفات حیوانی» ثبت شده در ایران بشماره ۹۸۷۱ اجازه بهره برداری از آن را باشخاص ذیمع عرضه مینماید.

تکزالو دولوپمنت کورپوریشن

مقیم نیویورک در امریکا صاحب اختراع « روش و دستگاه کنترل پارامترهای مستقل در یك سیستم اعمال طریقه » ثبت شده در ایران بشماره ۱۱۲۵۶ اجازه بهره برداری از آن راباشخاص ذینفع عرضه مینماید.

یونایتد استیت گیپسوم کمپانی

مقیم شیکاگو درامریکا صاحب اختراع « صیمان با خاصیت قدرت اولیه خیلی زیاد »ثبت شده درایران بشماره ۱۱۳۴۱ اجازه بهره‌برداری از آن راباشخاص ذینفع عرضه مینماید.

تکزاکو دولوپمنت کورپوریشن

مقیم نیویورك در امریکا صاحب اختراع « طریقه و دستگاه مخصوص نظارت بر ترکیب مایعات » ثبت شده در ایران بشماره ۹۸۱۸ اجازه بهره‌برداری از آن رابه‌اشخاص ذینفع عرضه مینماید.

توماس والکرلیمیتد

مقیم بیرمنگام درانگلستان صاحب اختراع « عضو پشتیبان جهت بست البسه » ثبت شده درایران بشماره ۱۰۵۹۲ اجازه بهره‌برداری از آنراباشخاص ذینفع عرضه مینماید.

کنتینانتال اویل کمپانی

مقیم پونکاسیتی درامریکا صاحب اختراع « سیستم عددی برای کنترل زلزله سنج لرزشی »ثبت شده درایران به شماره ۷۰۲۰ اجازه بهره‌برداری از آن را باشخاص ذینفع عرضه مینماید.

کنتینانتال اویل کمپانی

مقیم پونکاسیتی درامریکا صاحب اختراع « دستگاه کنترل لرزش کابل عمیق» ثبت شده درایران بشماره ۷۱۱۷ اجازه بهره‌برداری از آن راباشخاص ذینفع عرضه مینماید.

کنتینانتال اویل کمپانی

مقیم پونکاسیتی در امریکا صاحب اختراع « نقشه برداری ارتعاش »ثبت شده درایران بشماره ۵۰۳۶ اجازه بهره برداری از آن را باشخاص ذیمع عرضه مینماید.

ایمی (تلمی) انستیتو فورریسرچ اندولوپمنت

مقیم حیفا دراسرائیل صاحب اختراع «طریقه جداکردن مواد آلی حل شده در محلول آبکی اسیدی » ثبت شده در ایران بشماره ۱۱۲۶۵ اجازه بهره برداری از آنرا باشخاص ذینفع عرضه مینماید.

برای کسب اطلاع بیشتر بدفتر حقوقی ر. آقابابیان و همکاران خیابان شاه کوچه نوبهار شماره ۱۸ مراجعه شود.

سفره خانه قصر شیرین

با برنامه‌های جالب و آتراکسیون جدید همه شب آماده پذیرائی از مشتریان محترم میباشد.

تلفن رزرو ۳-۶۸۲۴۰۰

اطلاعیه اداره راهنمائی ورانندگی

درسال جاری باستثنای ۲۱ شعبه ممتاز وارزی کلیه شعب بانکملی درتهران نسبت بدریافت مالیات سالیانه اتومبیلها اقدام مینمایند.

بدینوسیله باطلاع همه دارندگان اتومبیل‌های سواری و سواری بیابانی (پلاك سفید) که در تهران شماره‌گذاری شده‌اند میرساند که باتوجه به سری پلاك برابر جدول زمان‌بندی زیر برای پرداخت مالیات به شعبه های مربوطه مراجعه و آرم مخصوص را که برنك زرد می‌باشد دریافت وبه شیشه اتومبیل الصاق نمایند عدم پرداخت مالیات و یا نصب نکردن آرم موجب تعقیب قانونی خواهد بود .

اتومبیلهای پلاك سری ل - م از اول تا پایان مهرماه

اتومبیلهای پلاك سری هـ ۲۲-۲۴ از اول تا پایان آبانماه

آگهی مناقصه

شرکت سهامی پخش کودشیمیائی وابسته بوزارت کشاورزی وعمران روستائی در نظر دارد بارگیری - حمل و تخلیه کود شیمیائی خودرا در کیسه های ۵۰ کیلوئی از انبار منطقه فارس (شیراز) و انبار کارخانجات شیمیائی شیراز(واقع در مرودشت فارس) بکلیه استان های فارس و بوشهر - بویراحمد و کهکیلویه بشرح زیر از طریق مناقصه واگذار نماید .

۱- بارگیری -حمل و تخلیه مقدار ۵۰ هزار تن از انبار منطقه فارس « شیراز » و انبار کارخانجات شیمیائی شیراز «واقع درمرودشت فارس » در مدت یکسال بشرح مندرج درشرایط و مشخصات مناقصه .

الف : پیشنهاد دهندگان میباید مبلغ یك میلیون و پانصد هزار ریال سپرده شرکت در مناقصه بحسابی که صندوق امور مالی تعیین خواهد کرد پرداخت نمایند و یا معادل آن - ضمانت‌نامه بانکی یا اسناد خزانه ویا اوراق قرضه دولتی بدون نام بامور مالی شرکت تسلیم و رسید آنرا ضمن اسناد مناقصه بشرکت ارائه نمایند و یااصل اوراق مزبور را در پاکت (الف) قرار دهند.

ب : پیشنهاد دهندگان میباید پیشنهاد خودرا در دو پاکت «الف» و«ب» لاك و مهر شده حداکثر تا ساعت ۱۰ صبح روز یکشنبه ۲۳ مهرماه ۱۳۵۷ بدفتر شرکت سهامی پخش کودشیمیائی واقع در خیابان زرتشت پلاك ۷۳ تسلیم ورسید دریافت دارند .

جلسه رسیدگی به پیشنهادات واصله در ساعت ۱۱ صبح همان روز در شرکت تشکیل می گردد و حداکثر در مدت ۷ روز نتیجه مناقصه اعلام خواهد شد.

حضور پیشنهاد دهندگان و یا نماینده آنان در جلسه مناقصه آزاد است.

ج- پیشنهاد دهندگان میتوانند برای دریافت شرایط ومشخصات مناقصه و نمونه قرارداد در تهران بامور برنامه ریزی توزیع و حمل ونقل شرکت سهامی پخش کود شیمیائی واقع در خیابان زرتشت پلاك ۷۳ درساعات اداری مراجعه نمایند.

پرداخت هزینه ها و عوارض -مالیات -نشر آگهی مناقصه و غیره کلا بعهده برنده مناقصه است.

م الف ۱۶۶۲۸ ۱-۳

شرکت سهامی پخش کودشیمیائی وابسته بوزارت کشاورزی وعمران روستائی

استخدام لیسانسیه زن

سازمان زنان شهرستان خرم‌آباد دونفر لیسانسیه زن راباحقوق مکفی استخدام مینماید.

مراجعین میتوانند به سازمان زنان استان لرستان «خرم‌آباد» واقع در خیابان ۲۵ شهریور جنب اداره منابع طبیعی مراجعه نمایند.

آگهی مناقصه شماره ۴۲ر۵۷

شرکت مخابرات ایران تعداد ۱۵۰۰ عدد کیوسك تلفن (آلومینیومی) مورد نیاز خودرا طبق نمونه منصوبه در محوطه بیسیم پهلوی و طرح قرارداد و شرایط معامله تحویل انبار خانی آباد واقع در سر پل راه آهن اول جاده آرامگاه ازطریق مناقصه خریداری مینماید .

داوطلبان شرکت در مناقصه می توانند همه روزه بجز ایام تعطیل در ساعات اداری به دبیرخانه اداره کل خرید واقع در خیابان کوروش کبیر محوطه بیسیم پهلوی ساختمان شماره ۱ شرکت مخابرات ایران مراجعه و باارائه رسید مبلغ ۵۰۰ ریال «بحساب شماره ۹۰۰۱۸ شرکت مخابرات ایران نزد بانك ملی ایران شعبه فرح» اسناد مناقصه را که عبارت ازشرایط معامله وطرح قرارداد میباشد دریافت و با توجه کامل بمندرجات آنها را امضا نموده و به ضمیمه پیشنهاد خود در دوپاکت الف وب بوصف مشروحه در شرایط معامله تا آخر وقت اداری روز سه شنبه ۹ر۸ر۵۷ به دبیرخانه اداره کل خرید شرکت بنشانی فوق‌الذکر تسلیم و رسید دریافت دارند.

پیشنهاد های رسیده تاموعدمقرر در ساعت ۱۰ صبح روز چهارشنبه ۱۰ر۸ر۵۷ در اطاق کمیسیون واقع درساختمان شماره ۱ شرکت مخابرات ایران طبقه دوازدهم اطاق ۱۲۰۷ باز و خوانده خواهد شد مدت تحویل کلیه کالا ۵ ماه خواهد بود.

حضور پیشنهاد دهندگان یانماینده مجاز آنها در کمیسیون آزاد و شرکت مخابرات ایران در ردیك یا تمام پیشنهادهای رسیده مختاراست

م الف ۱۷۲۱۲ ۱-۲ شرکت مخابرات ایران

گمشده

عباس نجاتی عکس بالا مدت پنج روز است از خانه خارج شده و مراجعت نکرده است از کسانی که از نامبرده اطلاع دارند خواهشمند است به تلفن های ۷۶۲۶۳۸ و ۷۶۳۷۳۸ شرکت ایران کربیت آقای مهندس پژوهنده اطلاع دهند.

آ-۷۵۵۱

گمشده

حبیب محمدی دریاکندی اهل رودسر فرزند حسین سن ۱۷ ساله از تاریخ ۲ر۷ر۵۷ خبری از وی نیست هرکس اطلاعی از وی دارد به آدرس رودسر - چافجیر منزل حسین محمدی تلفن ۳۰۳۵ اطلاع دهد.

آ-۷۵۸۱

مجالس ترحیم

هو الباقی

درگذشت شادروان حضرت حجةالاسلام والمسلمین مرحوم **آقای حاج میرزا محمد حسین یزدی** طابثراه داماد مرحوم والد قدس‌سره که عمری را بترویج دین وترتیب‌خلق گذرانده است باطلاع بستگان و دوستان می‌رساند و بدین مناسبت مجلس ترحیمی درعصر روز پنجشنبه ۱۳ر۷ر۵۷ از ساعت ۳ونیم الی ۵ونیم در مسجدالعلوی واقع در خیابان سیروس چهارراه سیروس کوی علوی منعقد می‌باشد.

محمد صادق علوی، محمد رضا العلوی الطهرانی، عبدالمجید علوی.

هو الباقی

درگذشت شادروان عالم جلیل‌القدر مرحوم حجةالاسلام والمسلمین **آقای حاج میرزا محمد حسین یزدی** طابثراه را باطلاع دوستان وبستگان می‌رساند بهمین مناسبت مجلس ترحیم مردانه عصر روز پنجشنبه ۱۳ر۷ر۵۷ از ساعت ۳ونیم الی ۵ونیم درمسجد العلوی واقع در چهارراه سیروس، کوی علوی منعقد است.

الاحقر حاج کمال‌الدین صدقی‌نسب، مهدی محصل یزدی، خانواده‌های محصل یزدی، علی اکبر امامی، محمد علی‌کیویان، آیتا... بفروئی، علوی‌تهرانی، هاشمی،طباطبائی علی‌اکبری، رستادمهر، سعدلو، وارث، بهنود، لاری‌مقدم.

آ ـ ۷۶۱۹

اطلاعات ـ درگذشت حجةالاسلام والمسلمین شادروان آقای حاج میرزا محمد حسین یزدی موجب تاسف است. مصیبت وارده را بخاندان آنمرحوم وجامعه روحانیت و خانواده‌های وابسته تسلیت می‌دهد.

بانهایت تاسف درگذشت شادروان **آقای عباس پورمشیری** را باطلاع خویشان ودوستان میرساند. چون‌بموجب‌وصیت آنمرحوم هزینه مجالس ترحیم وهفته بمصرف امورخیریه می‌رسد، تنها جلسه یادبودی درتاریخ جمعه ۱۴ مهرماه از ساعت ٤ بعدازظهر ببعد درمنزل آن شادروان واقع در خیابان فرح شمالی خیابان امیر ابراهیمی شماره ۳۷ برپا خواهد بود.

خانواده پورمشیری و مزربان

اطلاعات ـ مصیبت وارده را به بازماندگان آنمرحوم تسلیت می‌دهد.

با نهایت تاثر درگذشت شادروان **خانم زهرا تندری** والده گرامی خانم آذردخت آذریان را باطلاع می‌رساند مجلس ترحیم آن مرحومه از ساعت ۱۲ تا۱٤ پنجشنبه ۱۳ مهرماه جاری درمسجد الجواد برگزار می‌گردد.

عبداله شیبانی

با نهایت تالم وتاثر درگذشت نابهنگام مرحومه مغفوره **بانو زهرا تندری (آذریان)** را باطلاع خویشان و آشنایان می‌رساند مجلس ترحیم زنانه ومردانه آن مرحومه از ساعت ۱۲ تا ۲ بعداز ظهر روز پنجشنبه ۱۳ر۷ر۵۷ درمسجدالجواد (میدان ۲۵ شهریور) منعقد خواهد بود.

خانواده‌های: تندری، آذریان، قرمخانی، عسگری، داوری، سنندجی، خطیبیان، رزازی، خاشع،نورانی، نامبر، فیاض، رفیعی وسایر خانواده‌های وابسته.

آ ـ ۷۵۵۷

با نهایت تاثر وتاسف درگذشت شادروان **خانم زهرا تندری** والده گرامی همکار عزیزمان خانم آذردخت آذریان را باطلاع همکاران ودوستان می‌رساند مجلس ترحیم آن مرحومه از ساعت ۱۲ تا۱٤ روز پنجشنبه ۱۳ مهرماه جاری درمسجد الجواد برگزار می‌گردد.

عظیمزاده، اصانلو، بیریا، الفت، دهقانی، جلالی، خمسه‌ای، دهستانی، رجبنژاد، مهرعلی، قلی، شهبازی، شجاعی، لباف، پرویزی.

آ ـ ۷۵۵۷

اطلاعات ـ مصیبت وارده را به خانواده‌های عزادار بویژه بازماندگان آنمرحومه تسلیت می‌دهد.

بنهایت تاسف وتالم درگذشت شادروان مرحوم **حاج عباس‌عبادی** را باطلاع دوستان و فامیل میرساند مجلس ختم مردانه آنمرحوم روز پنجشنبه ۱۳ر۷ر۵۷ از ساعت ۳الی۵ بعد ازظهر در مسجد امهدی واقع در شمیران‌خیابان دزاشیب‌جنب آتش‌نشانی ومجلس زنانه در همان ساعت‌در منزل آنمرحوم جنب مسجد منعقدمیباشد.

خانواده‌های عبادی ـ تهرانی ـ رضامنش ـ عسگری ـ کشاورز ـ ونکی ـ خدابندلو ـ صدف ـ مسعود پروین.

آ ـ ۱۶۶۷۳

هیئت مدیره ـ مدیر عامل وکارمندان شرکت سهامی ایران اورگنون بنهایت تاسف فوت شادروان مرحوم **حاج عباس‌عبدی** پدر همکار گرامی خود آقای علیرضا عبدی را بخانواده‌های عبدی‌و وابستگان تسلیت‌گفته و بهمین‌مناسبت‌مجلس ترحیم‌مردانه در روز پنجشنبه ۱۳ر۷ر۵۷ از ساعت ۳الی۵ بعد ازظهر در مسجد امهدی واقع در شمیران خیابان دزاشیب جنب آتش‌نشانی ومجلس زنانه در همان ساعت‌در منزل آنمرحوم جنب مسجد منعقدمیباشد.

شرکت ایران اوردنون (سهامی خاص)

آ ـ ۱۶۶۷۲

اطلاعات ـ مصیبت وارده را بخانواده‌های عزادار بویژه بازماندگان آنمرحوم تسلیت میدهد.

بنهایت تاسف درگذشت آقای **حاج سید محمد جعفر امامی کویسردی** را باطلاع فامیل ودوستان و آشنایان میرساند مجلس ترحیم زنانه ومردانه آن مرحوم از ساعت ۲ تا٤ بعدازظهر روز پنجشنبه ۱۳ر۷ر۵۷ در مسجدالجواد منعقد میگردد.

محمود ـ نصرت ـ دکتر ابوالحسن و مسعود امامی.

خانواده‌های: امامی ـ باقری ـ احمدزاده ـ بیغمش ـ قلمحمدی ـ حاج وبیی ـ کاظمی ـ مدهب ـ حاج صدقی ـ ملکپور ـ حق‌شناس ـ سرمی‌پهوائی‌سیمین ـ کاوسین ـ لطفعلی‌خاصی ـ جهانگیری ـ نیمی و سایر فامیل‌های وابسته.

آ ـ ۷۵۹۵

اطلاعات ـ مصیبت وارده را بخانواده‌های عزادار بویژه بازماندگان تسلیت میدهد.

بنهایت تاثر فوت مادر عزیزمان بانوی باتقوی و نیکوکار **فاطمه نحویلی (خانم خانمان)** را باطلاع میرساند مجلس ترحیم مردانه و زنانه روز پنجشنبه ۱۳ ۷ر۱۳۵۷ از ساعت ۱٤الی۱٦ در خانه صفی علیشاه برگزار میگردد.

عزت‌اله نحویی ـ عفت‌اسود نحویلی (آصفی). ژاله‌آصفی نحویی ـ حسن اصفی.

خانواده‌های: نحویی ـ اصفی ـ کالمرزی ـ فروتن ـ پوردیلمی ـ مهدوی ـ دبیر شکوری ـ احمدی ـ ارسی ـ نقره‌ای ـ راهد ـ سادخواست ـ ارمز ـ اسکوری ـ دکتر معصومی ـ جوانمرادی ـ هندی ـ صفری ـ دهدان ـ امیدی.

آ ـ ۷۵۹۷

اطلاعات ـ مصیبت وارده را ببازماندگان آنمرحومه وخانواده های وابسته تسلیت میدهد.

باکمال تاسف درگذشت ناگهانی مرحوم **محمود صدقیانی** فرزند آقای حاج کریم صدقیانی را باطلاع بستگان و دوستان میرسانند مجلس ترحیم زنانه ومردانه آن مرحوم روز شنبه پانزدهم مهرماه از ساعت چهارده الی شانزده در خانقاه صفی علیشاه برگزار میگردد.

خانواده‌های: صدقیانی ـ مشیری ـ جواد ـ مسعود ـ نراقی ـ قزوینی ـ عدل ـ کمپانی ـ پارسا ـ حکیمی ـ کاظمی ـ خامنه‌پور ـ مختارزاده ـ برادران عظیمی ـ ضیائی ـ تربیت ـ سلماسی ـ امامجمعه ـ مجتهدی ـ بنکداریان ـ رضانور ـ سلمی ـ مسگرزاده ـ صفا ـ بیانی ـ ساعدسهرابی ـ ظروفچی ـ علیزاده ـ فدکی ـ اهری ـ جوادزاده ـ ملکپور ـ قیصری ـ سرمست ـ عاملی ـ حاج علیاو ـ کرمانشاهچی ـ طریقیان ـ وحیدی ـ حیدرزاده.

۱ـ۲ آ ـ ۷۵۹۳

اطلاعات ـ مصیبت وارده را بخانواده‌های عزادار بویژه بازماندگان آنمرحوم تسلیت میدهد.

باکمال تاسف وتاثر درگذشت **بانو فلورا مسجدی (فرهنگ)** را به‌اطلاع اقوام‌و آشنایان میرساندمجلس ترحیم آن مرحومه روز پنجشنبه ۱۳ر۷ر۵۷ از ساعت ٤ الی ٦ بعداز ظهر در منزل مسجدی واقع در خیابان پهلوی‌مقابل جامجم خیابان جانسپار پلاک۴۸ برگزار می‌گردد.

شعبان مسجدی، حاجی‌بابا فرهنگ، همدم مسجدی، رزا یدیدصیون، یهودا فرهنگ، اسحق فرهنگ، خانواده مسجدی، خانواده فرهنگ، خانواده یدیدصیون وژوزف اصیل.

آ ـ ۷۶۱۵

العلماء باقون مابقی‌الدهر

بااندوه وتاثر فراوان درگذشت ناگهانی مرحوم‌آیت‌اله حاج شیخ احمد الهی نراقی را به‌اطلاع اقوام ـ دوستان‌و آشنایان می‌رساند. مجلس ترحیم زنانه ومردانه آن‌مرحوم روز چهارشنبه دوازدهم مهرماه جاری از ساعت٤ الی٦ بعداز ظهر درمسجد مجد منعقد می‌باشد.

ضمنا مراسم شب هفت آن مرحوم ازساعت ۳ الی ۵ بعداز ظهر روز پنجشنبه سیزدهم مهرماه جاری در سالن شماره ۳ بهشت زهرا برگزار خواهد شد.

خانواده‌های: الهی نراقی، الهی، شاکرانه، ممیززاده، یثربی، صالح، عطارها، نابری، سلیمی، صفائی، کیوان، رزم‌آرا، نراقی، گرانمایه، توحیدی، عراقی، فقیهی، مهاجر، امینی‌پور، نجفی، فرشچی، قطبی، وثوقی، نبوی، اسدزاده، مسچی، فیضی ودیگر خانواده‌های وابسته.

بسمه تعالی

بدینوسیله درگذشت شادروان **آقای حاج محمد صادق حدادی** را باطلاع کلیه فامیل ودوستان می‌رساند مجلس ترحیم ازساعت ٤ الی٦ بعدازظهر روز پنجشنبه سیزدهم مهرماه درمسجد حضرت ولی عصر منعقد می‌باشد.

حاج سید احمد میرخانی ـ قوام‌الدین شریعتمدار

اتحادیه آهنکاران ساختمان با کمال تاسف درگذشت مرحوم **حاج محمد صادق حدادی** همکار ارجمند و ریاست اسبق اتحادیه را به‌استحضار همکاران می‌رساند، مجلس‌ختم آنمرحوم ازساعت ٤ الی٦ بعدازظهر روز ۵شنبه مورخه ۱۳ر۷ر۱۳۵۷ در مسجد ولی‌عصر (عج) واقع‌درحشمت‌الدوله منعقد می‌باشد.

هیات مدیره اتحادیه آهنکاران ساختمان درو پنجرسازان فازی و جوشکاران.

بانهایت تاسف درگذشت شادروان **آقای حاج محمد صادق حدادی** بزرگ خاندان حدادی را باطلاع خویشان ودوستان می‌رساند مجلس ترحیم مردانه وزنانه آنمرحوم روز پنجشنبه سیزدهم مهرماه ازساعت ٤ الی٦ بعد از ظهر در مسجد حضرت ولی عصر(ع)واقع درخیابان‌حشمت‌الدوله منعقد می‌باشد.

خانواده‌های: حدادی، حداد، اردکانیان، یموت‌پور، الهی فرد، خاقانی، یوسفبیگ، زاهدی، سنندجی، نطاقنیا، حسینی‌پناه، حسینی، قربانی، رضازاده، مافی، فاخری، جهانبخش، دلفان، زمانی، قزلباش، چیتی.

آ ـ ۷۶۰۹

بمناسبت فوت مرحوم **آقای حاج محمد صادق‌حدادی** مجلس تذکری روز پنجشنبه ۱۳ر۷ر۵۷ از ساعت ۷ الی۹ بعداز ظهر در مسجد الرضا علیه‌السلام واقع در خیابان عباس‌آباد آپادانا نیلوفر برقرار می‌باشد امید است کلیه دوستان وفامیل جهت شادی روح آنمرحوم و تسلی بازماندگان دراین مجلس شرکت فرمایند.

هیئت امناء مسجدالرضا
حاج شیخ رضا کنی

بااندوه فراوان درگذشت دوست ارجمند وعزیزمان شادروان **مریم اشرفی** را باطلاع دوستان‌و آشنایان میرساند مجلس یادبود از ساعت ۱٦ الی۱۸ روز شنبه ۱۵مهر ماه جاری درخانقاه صفی علیشاه برگزار خواهد شد.

حشمت انیسی، فاطمه پیرزاده، نصرت تجلی، ملک حکمت، فخرالزمان حسابی، ویدا دفتری، عصمت طباطبائی، پری قزوینی، مهوش کاشف، ثریا محتشم، مهری مفتاح، قمر مفتاح.

باکمال تاسف فوت شادروان **سید مرتضی آهاری‌نژاد** بزرگ خاندان آهاری‌نژاد را باطلاع دوستان و آشنایان می رساند مجلس ترحیم مردانه وزنانه آن مرحوم روزپنجشنبه ۱۳ مهرماه ۱۳۵۷ ازساعت ۳ الی۵ بعدازظهر در مسجد فاطمیه واقع درخیابان کهن برگزار می‌گردد.

رضا آهاری‌نژاد، جمال و کمال آهاری‌نژاد، خانواده های میرمحمد حسینی، خداپرست، جباری، نظرآهاری، سبفان، آهاری، رسوائی آهاری، شکرآبی، زمانی، آرش، رادپور و عسگری.

آ ـ ۵۳۳٤

اطلاعات ـ مصیبت وارده را به خانواده‌های عزادار بویژه بازماندگان آنمرحوم تسلیت می‌دهد.

یادبود

یکمین سال درگذشت مرحوم احمد صمیمی

بمناسبت برگزاری مراسم یکمین سال درگذشت مرحوم **احمد صمیمی** مدیر سابق چاپخانه‌های تابان و مجلس از عموم دوستان‌و آشنایان وارباب‌جراید و صاحبان‌چاپخانه‌ها و علاقمندان به‌صنعت چاپ تمنا دارد روز پنجشنبه ۱۳مهر ازساعت ۳تا۵ بعدازظهر در بهشت زهرا محوطه مقبره خانوادگی ایشان شماره ۲۷۳ تشریف‌فرما گردیده اینجانب که افتخار دوستی ایشان‌را دارم وعموم بازماندگان ایشان را قرین امتنان وتشکر فرمایند.

مدیر روزنامه اراک ـ باقر موسوی

آ ـ ۱۶۶۸۹

یادبود

روز پنجشنبه ۱۳ر۷ر۱۳۵۷ مصادف با سال روز درگذشت همسر و پدر گرامیمان شادروان **احمد صمیمی** خواهد بود.هزینه مربوط بنابخواست آنمرحوم صرف امور خیریه میشودولی ما فامیل ودوستان ازساعت ۳ تا ۵بعدازظهر روز مذکور درآرامگاه خانوادگی آن مرحوم واقع در بهشت زهرا شماره ۲۷۳ جمع میشویم تاخاطره انفقید سعید را کمبرای بازماندگان فراموش نشدنی است گرامی داریم.

بلقیس صمیمی، جعفرصمیمی، زهرا صمیمی، منیژه صمیمی.

آ ـ ۷۵۷۵۰

علی عزیز

یکسال است که با از دست دادن تو خورشید زندگی من غروب کرده، و در غم نبودن تو چون شمع میسوزم.

روزپنجشنبه سیزدهم مهرماه مصادف با اولین سالگردهمسرم **علی برهمت** مجلس یادبودی واقع در مرزن‌آباد از ساعت۲ تا۵ بعد ازظهر برگزار میگردد.

همسرت شهلاکیا ـ برهمت

آ ـ ۷۶۰۱

تسلیت

سرکار خانم مطهره پورافضل

باتاثر فراوان درگذشت برادر گرامیتان را تسلیت میگویم.

رضا شیرزاد

آ ـ ۱۶۶۲۳

جناب آقای حسین پورتقی

درگذشت برادرتان را باکمال تاسف تسلیت میگویم.

مینا خراسانی و خانواده

آ ـ ۷۵۸۳

خانواده محترم مراثی

واقعه جانگداز مرگ نابهنگام مصطفی عزیز را، بویژه بپدر ومادر داغدار او، صمیمانه تسلیت میگویم.

کارکنان و دوستان مصطفی در انستیتو سیمین

آ ـ ۱۶۶۵۰

خانواده محترم سمیعی

بانهایت تاسف درگذشت پدر بزرگوارتان را تسلیت عرض نموده بقاء عمر شمارا از خداوند مسئلت داریم.

کارمندان شرکت ایران بروکنز

آ ـ ۷۵۷۷

محضر مبارک حضرت آیت‌اله العظمی آقای حاج سید محمد رضا گلپایگانی دامت‌برکاته

ضایعه اسفناک درگذشت حضرت حجت‌الاسلام‌و المسلمین آقای حاج سید مهدی فقیه موسوی گلپایگانی را که از خدمتگزاران صدیق وراستین عالم اسلام بودند به‌آن‌مرجع عالیقدر تسلیت عرض نموده بقای عمر وسلامتی وجودشریف وخاندان گرامی را خواستاریم.

قم ـ عباس امجدی، غلامحسین امجدی، علی امجدی، اصغر امجدی.

آ ـ ۵۳۲۵

محضر مبارک حضرت آیت‌اله العظمی آقای حاج سیدمحمد رضا گلپایگانی مرجع عالیقدر شیعیان جهان

ضایعه اسفناک درگذشت حضرت حجت‌الاسلام‌و المسلمین آقای حاج سید مهدی فقیه موسوی گلپایگانی را که از خدمتگزاران صدیق وراستین عالم اسلام بودند به‌آن‌مرجع عالیقدر تسلیت عرض نموده بقای عمر وسلامتی وجودشریف وخاندان گرامی را خواستاریم.

قم ـ حاج میرزا حسین هدایتی ـ حاج اسماعیل‌هدایتی.

آ ـ ۵۳۲٦

حضرت آیتا ... العظمی حاج سید محمد رضا گلپایگانی دامت برکاته

بانهایت تاسف درگذشت مرحوم حجةالاسلام والمسلمین آیتا ...زاده حاج سید مهدی گلپایگانی را به پیشگاه ولی‌عصر(عج) و به جنابعالی و به مراجع عالیقدر مسئول شیعه‌و به جامعه روحانیت تسلیت عرض نموده وبقاء عمر آن جناب را ازخداوند خواستاریم.

از طرف بازرگانان سرای اعظم ـ احمد فاضلی

آ ـ ۷۶۱۱

محضر مقدس مرجع عالیقدر

حضرت آیةالله‌العظمی حاج سید محمد رضاالموسوی‌الگلپایگانی

ضایعه اسف‌انگیز درگذشت حجةالاسلام والمسلمین حاج سید مهدی گلپایگانی را به پیشگاه امام زمان (عج) و بجنابعالی وجامعه روحانیت تسلیت عرض نموده وبقاء عمر شما ومراجع مسئول دیگر را از خداوند خواهانم.

از طرف اهالی خیابان پرواز محسن مشایخی

آ ـ ۷۶۱۱

حضرت آیةالله‌العظمی حاج سید محمد رضاالموسوی‌الگلپایگانی

درگذشت حجةالاسلام والمسلمین مرحوم حاج سید مهدی گلپایگانی را به پیشگاه امام زمان (عج) وبجنابعالی و بمراجع مسئول دیگر تسلیت عرض می‌نمائیم.

محمد مطیعی وبستگان تقی شفیعی وبستگان

پیشگاه مبارک حضرت آیت‌الله‌العظمی گلپایگانی

بانهایت تاسف درگذشت حجت‌الاسلام آیت‌اللهزاده آقای‌حاج سید مهدی گلپایگانی طابثراه را به شما و جامعه روحانیت و تمام مسلمانان جهان تسلیت عرض مینمایم.

داریوش رحمانیان وبستگان

آ ـ ۷۶۱۱

مرجع عالیقدر حضرت آیتا ...العظمی حاج سید محمد رضا گلپایگانی

درگذشت مرحوم حاج سید مهدی گلپایگانی را به شما و تمام مراجع مسئول وجامعه روحانیت تسلیت عرض مینمائیم.

حاج اکبر کریمی وبستگان

سرکار خانم کاملیا جناب آقای حمید پورافضل

بانهایت تاسف مصیبت وارده را بشما و بزرگ‌خانواده پورافضل تسلیت عرض می‌نمایم.

اصفهان ـ ارجمندخواه وبانو

آ ـ ۵۳۲۷

خانواده محترم باقرزاده

باکمال تاسف فوت شادروان **سید مرتضی آهاری‌نژاد** را باطلاع دوستان و آشنایان می رساند مجلس ترحیم مردانه وزنانه آن مرحوم روزپنجشنبه ۱۳ مهرماه ۱۳۵۷ ازساعت ۳ الی۵ بعدازظهر در مسجد فاطمیه واقع درخیابان کهن برگزار می‌گردد.

رضا آهاری‌نژاد، جمال و کمال آهاری‌نژاد، خانواده های میرمحمد حسینی، خداپرست، جباری، نظرآهاری، سبفان، آهاری، رسوائی آهاری، شکرآبی، زمانی، آرش، رادپور و عسگری.

آ ـ ۵۳۳٤

اطلاعات ـ مصیبت وارده را به خانواده‌های عزادار بویژه بازماندگان آنمرحوم تسلیت می‌دهد.

جناب آقای حسنعلی کلانی

بانهایت تاسف وتاثر درگذشت همسیره گرامیتان را تسلیت گفته امیدواریم مارا درغم خود شریک بدانید سلامت و بقا و صبر بازماندگان را از خداوند متعال خواستاریم.

اعضای هیئت مدیره وکارمندان وکارکنان‌شرکتهای بیمه البرز ویورکشایر.

واقعه اسف‌انگیز درگذشت ناگهانی همکاران جوان وناکام خود شادروان **محمدعلی فرهمند** و روانشاد **معصومه چیت‌سازها** را بخانواده‌های محترم فرهمند وچیت‌سازها وکلیه همکاران‌بانک تجارتی ایران و هلند در سراسر کشور تسلیت می‌گوئیم وبرای بازماندگان آنان صبر وشکیبائی آرزو میکنیم.

کارمندان بانک تجارتی ایران وهلند شعبه مشهد

جناب آقای عباسعلی مرکزی

باکمال تاسف درگذشت مادر بزرگوارتان را تسلیت عرض نموده بقاء عمر شما را از خداوند مسئلت داریم.

حسینعلی کلانی وهیئت مدیره شرکت پنجم شرکت آی ـ پی. محمود ایرانپناه

سالگرد فوت علی برهمت را به خانواده کیا وبرهمت بخصوص به شهلای عزیز تسلیت میگوئیم.

هادی ـ فلورا

آ ـ ۷۶۰۳

دوست وهمکارگرامی آقای‌مهندس منوچهرسمیعی اصفهانی

مصیبت وارده را بجنابعالی و خانواده محترم‌تسلیت عرض می‌نمائیم.

شرکت ایتال مونتاژ

دوست وهمکار گرامی جناب آقای اکبر افشار

درگذشت اسف انگیز پدر ارجمندتان موجب نهایت تاسف وتاثر گردید بدینوسیله مراتب اندوه و همدردی خود رااعلام داشته و برای آن دوست گرامی وسایر بازماندگان سلامت و شکیبائی آرزو می‌کنم.

عرب اف ـ حسن دلشاد ـ شفیعی ـ رجبی ـ میریان ـ موسی‌پور ـ نصیرزاده ـ خلیلی.

آ ـ ۱۶۶٤۸

جناب آقای علی کی‌نژاد

باکمال تاسف درگذشت مادر گرامیتان را تسلیت عرض نموده بقاء عمر جنابعالی و خانواده محترم را از خداوند متعال خواستارم.

اوصیا و خانواده

آ ـ ۷۶۱۱

سپاسگزاری

بدینوسیله از سروران عظام، دوستان و آشنایان‌که در مصیبت وارده حضوری وتلگرافی اظهار لطف‌فرموده‌اند وباعث تسکین آلام شدند سپاسگزاریم.

دکتر علی اصغر مفتاحی وبانو

سپاسگزاری

بدین‌وسیله ازکلیه اقوام دوستان و آشنایان گرامی که درمراسم تشییع و مجالس ختم مرحوم پدر اینجانبان **اسماعیل تشکری** شرکت فرموده‌اند ویا بوسیله نامه و تلگراف و تلفن وجراید ابراز همدردی مبذول داشتند از صمیم قلب تشکر و سپاسگزاری مینمائیم. ضمن آرزوی سلامتی و موفقیت چنانچه بعلت تالمات روحی موفق بعرض‌تشکرحضوری نشده‌ایم استدعای عفو داریم.

رودسر حسین تشکری ـ دکتر بهمن تشکری ـ منوچهر تشکری ـ هوشنگ تشکری ـ شاپور تشکری ـ پرویز تشکری و خانواده های وابسته.

از بستگان، دوستان وآشنایان معظم که در مصیبت درگذشت مادر عزیزم **جمیره ملکنژاد** با تشریف‌فرمائی خود در مراسم تشییع، تدفین ومجالس ترحیمی که از سوی همکاران صدیق اداری (آموزش و پرورش گرگان)،کارکنان دانشسرای راهنمائی تحصیلی، کارکنان دبیرستان‌ایرانشهر، کارکنان اداری و آموزشی آموزش و پرورش علی‌آباد برگزار شده ویا بوسیله تلفن وتلگراف ومطبوعات ابراز همدردی فرموده‌اند سپاسگزاری نموده وبقای عمر همگی را از خداوند مسئلت دارد.

گرگان ـ حسین ملکنژاد

وزیر دادگستری: درباره زندانیان سیاسی اقدام می‌کنم

بقیه از صفحه اول

در این جلسه که دو ساعت ونیم بطول انجامید، علاوه برامور صنفی وکلا، مسائل و مشکلات مردم مملکت نیز مطرح گردید و هریک از اعضای اصلی و علی‌البدل هیئت مدیره کانون نظریه جامعه وکالت دادگستری ایران را بعنوان‌جامعه دفاع از آزادیها و حقوق‌انسانی، در مورد اوضاع و احوال کشور ابراز داشتند و استقرار حکومت نظامی را نافی حقوق اساسی ملت ایران شناخته، تعقیب و مجازات عاملین حادثه ۱۷ شهریور راازوزیردادگستری خواستار شدند زیرا بنظر وکلای دادگستری عده‌ای‌که در آنروز کشته شدند، در حقیقت به شهدای راه‌آزادی و مشروطیت پیوسته‌اند. همچنین ازوزیر دادگستری خواسته شد که از بیان حقایق و اقدام لازم در این باب خودداری نکند.

هیئت مدیره کانون وکلا از وزیر دادگستری‌خواست که نسبت باعاده صلاحیت های قضائی که از وزارت دادگستری منتزع شد اقدام کند و اقدامات قومقضائیه را به‌آن بازگرداند.

در این جلسه یکی ازاعضای هیئت مدیره کانون وکلا گفت:دادگستری‌قربانی‌مطامع هیئت حاکمه شده و عده‌ای از متصدیان امور در کمال جسارت اموال مردم این مملکت را به یغما بردند. به آزادی های عمومی‌تجاوز کردند ومتاسفانه دادگستری در گذشته مرجع اعمال نظرهای‌سیاسی دولت بوده که مالا موجب تضعیف و تحقیر قوه قضائیه گردیده است، اکنون معلوم نیست هیئت حاکمه تحت شرائط خاص بین‌المللی فقط قصد تظاهر دارد یا واقعا می خواهدقوانین اصیل، حاکم برمقدرات مردم باشد و به عبارت دیگر حکومت مطلق قانون برقرار شود؟

آزادی زندانیان سیاسی

سپس با اشاره با اعلامیه اخیر دولت مبنی براینکه ایرانیان‌مقیم خارج ازکشور که‌فعالیت های سیاسی‌داشته و دارند می توانند بدون نگرانی از تعقیب به ایران مراجعت کنند، مشروط بر اینکه‌قانون اساسی‌رارعایت کنند، یکی از اعضای هیئت مدیره کانون وکلا گفت: قبلاباید خود مقامات‌مملکت درهردرجه که‌هستند قانون اساسی را محترم شمردمو آنرا رعایت کنندکه متاسفانه غالبا رعایت نکرده ونمیکنند وتا زمانی که قدرت‌حکومت عملا و واقعا به مردم و نمایندگان‌واقعی مردم منتقل نشود هیچگونه امیدی به وعده هائی که بمردم داده می شود پیدا نخواهد شد.

هنوز در مورد آزادی زندانیان سیاسی که‌درشرائط غیر عادی در محاکم‌نظامی ویا نقض کلیه اصول و قوانین حافظ حقوق مردم، محاکمه شده‌اند هیچگونه اقدامی نشده است و حال آنکه کلیه زندانیان سیاسی باید آزاد شوند و این در شرائطی است که بعضی از روسا و اعضای سابق‌دادگاه های نظامی برکنار شده‌اند. و مستفاد از این امر نفی اعمال دادگاه های نظامی است، لذا صحیح نیست که زندانیان بیگناه کماکان در زندان بمانند و پدرو مادریا زن وفرزندان آنان هر روز بمراجع‌مختلف ازجمله‌کانون وکلا مراجعه و تظلم کنند. روزانه دهها نامه و تلگرام اززندانیان سیاسی بابستگان آنان به کانون وکلا واصل می گردد که بعضا حاکی‌از اقدام زندانیان باعتصاب‌غذای آنهاستکه بسیارهم خطرناک است و آنان از کثرت استیصال باین عمل تا سرحد مرگ متوسل میشوند.

تعقیب چپاولگران

در مورد مبارزه با فسادو چپاولگران بیت‌المال بایدگفت مردم این مبارزه را جدی نگرفته‌اندو با نوعی‌ناباوری‌با آن مواجه میشوند زیرا عده کثیری‌از عمال حکومت دربربع قرن‌اخیرموجبات ضایعات‌مادی و معنوی غیرقابل جبران را برای مملکت فراهم ساخته‌اندو این افراد باید بدون استثناء تعقیب ومجازاتشوند و هیچ یک از غارتگران‌اموال عمومی ومتجاوزین به معنویات جامعه نباید مصون‌از تعقیب‌ومجازات بمانند.

در همین‌جلسه هیئت مدیره کانون وکلا که باحضوروزیر دادگستری ادامه داشت گفته شد :قوانینی‌که درامورو سائل مملکتی طی سنوات گذشته به تصویب رسید غالبا جنبه تسکینی داشته و درمان کننده نبوده است. بعلاوه معایب‌و نواقص زیادی در قوانین مصوب مشهود است که مشکلاتی همجانبه ایجادکرده است. مثلا در موردمعاضدت قضائی تکالیفی برای دادگاه ها مقرر شده که قابل اجراء نیست. در خصوص وکلاء و مشاوران حقوقی‌دروزارت خانه ها و سازمان‌های دولتی تصویب نامه‌ای در هیئت‌دولت سابق، گذشته است که مطلقا صحیح ومنطقی نیست‌و مسلما باید با رعایت اصول حاکم‌بر روابط وکیل‌و موکل‌و مصلحت عموم این تصویب لغوشود.

علت پیدایش‌این تصویب‌نامه آنست که چندی قبل عده‌ای‌از وکلای دادگستری که علاقمند بحفظ حرمت حکومت قوانین اصیل مملکت بودند، بطور جمعی ازلوایح پیشنهادی‌وزیر سابق دادگستری انتقاد هائی کردند و دولت سابق بهمین بهانه طبق بخشنامه‌محرمانه‌ای دستور داد که تمامی امضاء کنندگان بیانیه را در جمیع موسسات دولتی از مشاورو وکالت معاف کنند و این‌کارنه مجوز قانونی داشت ونه مقررات‌به مصلحت‌موسسات دولتی بود.

یکی دیگر از مظاهر بی‌توجهی در اصلاح و تغییر قوانین افزایش صلاحیت شورا های داوری است که مشکلات فراوانی برای مردم ایجادکرده است. علی‌الخصوص که اعضای شورا های داوری غالبا دارای‌اطلاعات ومعلومات قضائی لازم نیستند.

در همین جلسه درخصوص طول مدت دادرسی ها ،لایحه تامین آزادی های اجتماعی، چگونگی رسیدگی های‌دیوان کیفر کارکنان دولت، الزامی شدن وکالت، بازنشستگی وکلا و آئین نامه های مورد نیاز کانون وکلا ـ توسعه اداره معاضدت قضائی‌ومسائل دیگر صنفی وکلا مذاکراتی صورت گرفت ونیز در مورد وضعی‌که‌در جلسه اخیرمجلس شورایملی پیش‌آمده وچندنفر از وکلای دادگستری‌نماینده مجلس را بشدت ناراحت‌ساخته بودند مذاکره شد. در اینهنگام آقای دکتر باهری وزیر دادگستری اظهارداشت من‌قصد اهانت نداشتم و به کلیه آقایان وکلای‌دادگستری خصوصا‌آقای پزشکپور که مردی اصولی است احترام میگذارم. من‌فقط در مجلس باصدای بلند سخن گفتم وسوء تفاهم از اینجاپیدا شد.

آقای دکتر باهری درخصوص مسائل مطروحه دیگر گفت: دادگستری متاسفانه تضعیف‌شده و اقتدار واعتبارات لازم رادر اختیار ندارد. اگر زمان اجازه بدهد امیدوارم شخصیت لازم دادگستری را اعاده نمایم و روحیه قوه قضائیه را تقویت کنم. جامعه وکالت‌در نقش‌خود میتواند منشاء خدمات‌بسیاری برای مملکت باشد. انتخابات اخیرکانون‌وکلا علی‌الخصوص نمونه یک انتخابات صحیح و چشمگیر ومنبعث از خود رای دهنده بود.

آقای دکتر باهری گفت: جامعه وکالت دادگستری حتی میتواند انقلاب اداری را که متاسفانه توفیقی نیافته است، بامشارکت خود بمرحله تحقق برساند. الزامی شدن وکالت خصوصا در شرکتها به رفع بسیاری‌از مشکلات کمک‌خواهد کرد. فقط باید جانب احتیاط را در اجرای آن رعایت کنیم. باعتقاد من دولت‌باید ازهمکاری وکلاءدر اصلاح‌و تنقیح‌قوانین وحتی لغو قوانین غیر مفیدو مزاحم مستمرا استفاده نماید. جامعه وکالت باید مرا همکار وهمگام خود بداند نه طرف مقابل خود. در باب شوراهای داوری‌و خانه‌های‌انصاف‌دستور داده شده است اثر ونتایج کار آنها دقیقا بررسی شود. در نظر است شورای دونتی برای رسیدگی به شکایات‌مردم از تصمیمات واعمال دولت تشکیل شود.

کمیسیون رسیدگی به وضع زندانیان سیاسی

وزیر دادگستری گفت: وکلای دادگستری و کانون وکلاء مدافع واقعی و حقیقی آزادی ها است. عده کثیری از مردم بمعاضدت قضائی وکلاء نیاز مبرم دارند و من در نظردارم اعتباری برای پرداخت حق ـ الوکاله معاضدتی تامین نمایم، در خصوص ترمیم حق‌عضویت کانون وکلاء که مورد احتیاج شما است قریبا اقدام میشود و امیدوارم بتوانم تهیه وفروش پوشه دادخواستهای حقوقی‌را مانند گذشته بکانون وکلاء محول نمایم. نسبت به امضاء تصویبنامه مربوط بمشاوران حقوقی‌و اعاده‌وضع بحال‌سابق سریعا اقدام خواهد شد. در موردمراجع اختصاصی‌صورتی خواستام تابتدریج آنها را در جهت انتقال صلاحیت قوه قضائیه از بین ببرم، برای تسریع در تصویب و اجرای آئین‌نامه بازنشستگی وکلاء که در کمیسیون تنقیح قوانین نخست وزیران‌مطرح است‌اقدام میشود. در خصوص زند

تقویم اطلاعات

ساعات شرعی
استخراج دکتر ریاضی کرمانی

چهارشنبه ـ دوازدهم مهرماه ۱۳۵۷
اول ذیعقده ۱۳۹۸ـ چهارم اکتبر ۱۹۷۸

اذان مغرب . . . . . ساعت ٦ و ۳٤ دقیقه
اذان صبح (فردا) . ساعت ٥ و ۲ دقیقه
طلوع آفتاب (فردا) . . ساعت ٦ و ۲۸ دقیقه
ظهر شرعی (فردا) . . ساعت ۱۲ و ۲٤ دقیقه
اذان مغرب (فردا) . . ساعت ٦ و ۳۲ دقیقه

اطلاعات دیپلماتیک

روزنامه تایمز لندن:

سکوت ۱۵ ساله در ایران شکست

روزنامه تایمز دیروز مقاله‌ای داشت که در آن بشدت از نوشته‌های اخیر لردچالتون درباره‌ایران‌انتقاد شده بود .

در این مقاله نویسنده تحسین‌های لردچالتون را از برنامه‌های مدرنیزه کردن ایران رد کرده ، و توجهها را به گزارش های بانک جهانی جلب میکند که حاکی از اوضاع مصیبتبار کشاورزی ایران و واردات مواد کشاورزی است که در حال حاضر بیش از ده درصد درآمد نفت صرف‌آن میشود.

نویسنده به لردچالتون که نوشته بود بدون شک منابع خارجی درترتیب‌دادن و برانگیختن شورش‌های داخلی مردم ایران دست داشته‌اند، و اینکه اسلحهو پول بطور زیاد در اختیار مخالفین رژیم قرار میگیرد، پاسخ داد و متذکر شد لرد چالتون هیچ اطلاعات و مدرکی که این ادعای وی را تائید کند ارائه نمیدهد . اصولا گروههای مذهبی در ایران از نظر مالی بحد کافی از منابع داخلی تامین میشوند و احتیاجی به پول خارجی ندارند . نویسنده قبول دارد که جنبش اخیر در ایران دارای جنبه‌های قهرآمیز نیز بوده است ، او اظهار میکند که معرفی این جنبش بصورت یک جنبش ارتجاعی نادرست جلوه‌دادن عمدی آنست . وی تاکید میکند که این خودبینی و تکبر است که بمردم ایران گفته شود که آنها مستحق اصلاحاتی که بوسیله تعدادی از سازمان های محلی حمایت میشود نیستند . اینکه تلویحا به آنها گفته شود که فقط غربی های ناآگاه ونامطلع از آنها حمایت میکنند گمراهکننده است. آقای هالیدی مقاله‌اش را چنین خاتمه میدهد که در چند ماه گذشته ملت ایران بعد از پانزده سال سکوت صدایشان را بلند کردند و این زمانی‌است که حتی کوته‌ترین و نابینا‌ترین ناظران هم باید به آنچه آنها میگویند توجه کنند.

فریدون موثقی گفت :

۳ کشور در جستجوی محل اختفای امام موسی صدر هستند

امام موسی صدر در لیبی نیست

لیبی ، سوریه و یک‌کشور ثالث همه کوشش خود را برای یافتن امام موسی‌صدر رهبر شیعیان لبنان بکار بسته‌اند ، و خوشحالم بگویم، در این زمینه‌پیشرفت های قابل توجهی بدست آمده و دور نیست که در روزهای آینده محل‌اختفای امام موسی صدر معلوم شود.

این سخنان را فریدون موثقی دیپلمات قدیمی و سفیر فوق‌العاده اعزامی به اردن و دمشق جهت مذاکره پیرامون سرنوشت امام موسی صدر، دیروز در یک گفتگوی اختصاصی با خبرنگار سیاسی اطلاعات عنوان کرد. موثقی که‌سالها در اردن و سوریه خدمت کرده و از نزدیک بارهبران اردن و سوریه آشناست . بدنبال بالاگرفتن موج‌نگرانی محافل روحانی تشیع‌و مردم ایران از سرنوشت رهبر٥٦ ساله شیعیان لبنان از جانب شاهنشاه برای مذاکره‌درباره ماجرای مرموز گم شدن‌امام موسی صدر نخست به امان و سپس به دمشق رفت. موثقی‌درباره مذاکرات خود با رهبر سوریه گفت: این نخستین باری نبود که من ژنرال اسد را می‌دیدم . در گذشته نیز با ایشان ملاقاتهائی داشته‌ام . اینبار، رهبر سوریه با ابراز خوشنودی از پیام شاهنشاه گفتند که‌باتلاش شبانه‌روزی لیبی، سوریه و یک کشور ثالث، مدارک و اسنادجالبی در مورد محل اختفای‌رهبر شیعیان لبنان بدست آمده و بزودی این اطلاعات منتشر خواهد شد ولی من مجاز به افشای آن نیستم .

از فریدون موثقی‌سئوال شد: به این ترتیب آیا شما می‌گوئید امام موسی صدر در لیبی نیست ؟

سفیر فوق‌العاده ایران پاسخ داد : با توجه به سخنان رهبر سوریه امام صدر نمی‌تواند درلیبی‌باشد.

سئوال شد آیا امکان ربودن‌امام توسط گروههای فلسطینی‌تندرو یادست‌راستی است ؟

موثقی‌پاسخ‌داد: متاسفانه بعلت آنکه هنوز تحقیقات کامل‌نشده نمی‌توانم‌اطلاعاتم را منتشر کنم . فقط تا همین حد بگویم که همه تلاش می کنند بخصوص‌لیبی‌و دمشق.

فریدون موثقی

دیپلمات‌قدیمی ایران‌اشاره کرد که : شخص حافظ اسد احترام فوق‌العاده‌ای برای اعلیحضرت شاهنشاه قائلند و از اینکه رهبرشیعه ایران در زمینه‌اختفای امام موسی صدر نگران میباشند ، متاسفند . حافظ اسد بمن گفت: اگرچه سوء تفاهماتی بین امام صدر و دولت‌ایران وجودداشت، ولی امام‌صدر همیشه با احترام از رهبر ایران یاد میکرد و بارهانزد من از نامه‌های خصوصی خود به شاهنشاه و علائقش بموطن دوامش ایران‌صحبت مینمود. به‌اعتقاد رهبر سوریه، اشتباه و سوء نظر بعضی از اهل سیاست ولفو ملیت ایرانی امام‌موسی‌صدر باعث بوجود آمدن بعضی سوء تفاهمات شدوگرنه‌امام همیشه به ایران بعنوان تنها کشور شیعه جهان و مرجع و پناهگاه اهل تشیع مینگرد .

ژنرال اسد قول دادپس از پایان یافتن این ماجرا و بازگشت رهبر شیعیان لبنان به وطنش در رفع سوء ـ تفاهمات موجود بین ایران و امام‌صدر شخصا بکوشد.

ژنرال اسد بانهایت علاقه همه اطلاعاتی را که با کمک لیبی و یک کشور ثالث در مورد سرنوشت امام صدر بدست آورده ، دراختیار من گذاشتند تا به شاهنشاه تقدیم کنم . همچنین رهبر سوریه از من خواستند اشتیاق ایشان را به دیدار اعلیحضرت دردمشق باطلاع شاهنشاه برسانم.

ازآقای موثقی سئوال‌شد آیا ایشان در سفر خود ، مذاکراتی با مقامات سوریه در مورد تجدید بنای حرم مطهر حضرت زینب سلام‌الله علیها داشته‌اند ؟

سفیر فوق‌العاده ایران گفت : پیش از ملاقات با رهبر سوریه به زینبیه‌مشرف شدم. در آنجا گروهی از هموطنان ایرانی‌من‌سئوالاتی دراین زمینه مطرح کردند .

و من اطلاعات خود را در مورد تجدید بنای حرم مطهر بانوی بزرگوار اسلام در اختیارشان‌گذاشتم. براساس اطلاعات من اعلیحضرت شاهنشاه مبلغ ۱۰ میلیون تومان از حساب شخصی خود برای ترمیم بنای‌زینبیه پرداخته‌اند که در اختیار سفارت ایران در دمشق است و با مساعدت دولت سوریه اقدامات اولیه‌اینکار انجام گرفته است. و مطمئنا درآینده نزدیکی، زائران زینبیه ، شاهد بنای باشکوه و عظیمی خواهند بود که در این ساحت‌مقدس ساخته میشود.

فریدون موثقی در پایان اشاره کرد فعالیت خود را برای نزدیک کردن جوامع تشیع سوریه و لبنان به جامعه بزرگ شیعه ایران دنبال خواهد کرد.

براساس تصمیمات هیئت وزیران :

حقوق کلیه کارمندان دولت افزایش می یابد

وزیر مشاور در امور اجرائی عصر دیروز بعد از جلسه هیئت وزیران اعلام کرد که دولت تصمیم گرفت لایحه نهایی‌استخدام‌کشوری را که برای تقدیم به قوه مقننه آماده شده است بعد ازافتتاح‌مجلسین‌تقدیم کندوبا توجه به نارسائی هائی که در مقررات کنونی‌استخدامی وجود دارد و با ضرورت متناسب شدن‌قانون‌استخدام کشوری با شرایط زمان ،و باتوجه به رعایت اصول و موازین اساسی و قابل قبول استخدامی در لایحه نهائی استخدامی کشور پیش بینی هائی باین شرح شده است .

۱ ـ از میان برداشتن تبعیضات و چندگانگی های استخدامی .

۲ ـ از بین بردن ناهماهنگی های موجود در مبانی و پرداخت .

۳ ـ متناسب ساختن حقوق کارکنان با حداقل معیشت

٤ ـ توجه به تامین رفاه کارکنان دولت در دوران خدمت و آسایش خاطرآنان هنگام بازنشستگی

٥ ـ تاکید براستقرار عدالت اجتماعی .

آقای منوچهر آزمون‌هم چنین گفت : مسئله دیگری که در جلسه هیات وزیران مطرح شد این بود که‌هیات وزیران تصویب‌کردچگونگی افزایش‌ضریب‌حقوق‌کارمندان مورد بررسی سریع قرار بگیرد و جدول لازم تهیه شود تا در جلسه‌آینده‌هیات وزیران مورد رسیدگی و اتخاذ تصمیم قرار بگیرد و برای‌این امرسازمانهای امور اداری و استخدامی و سازمان برنامه و بودجه مسئول اینکار شدند .وزیر مشاور در امور اجرائی افزود مطلب دیگری که در جلسه امشب هیات وزیران مورد توجه قرار گرفت‌این بود که تاکنون کسور در بازنشستگی از کارمندان دولت براساس حقوق و مزایای آنان محاسبه میشد ولی در هنگام بازنشستگی کارمند حقوقی که باو پرداخت میشود براساس حقوق او نه براساس حقوق و مزایا . به همین جهت هیات وزیران‌درجلسه امشب خودتصویبکرد که سریعاترتیبی اتخاذشود که پرداخت بازنشستگی‌براساس حقوق و مزایای آنان باشد که باین‌ترتیب این تبعیض بزرگ از میان خواهد رفت

کاهش عوارض گذرنامه شامل همه نمیشود

عوارض خروج از کشور برای گروه هائی از مردم مملکت ده هزار ریال کاهش می‌یابد .

بقیه افراد مملکت باید برای هربار خروج ازکشور همان ۲۲ هزار ریال کنونی را پرداخت نمایند .

وزیر مشاور در امور اجرائی گفت گروه های زیادی از جمله اولیاء دانشجویان ودانش‌آموزان و کلیه بیماران و کسانی که از طرف دستگاه های دولتی برای دیدن دوره‌های تخصصی بخارج میروند و نیز کلیه سازمان هائی که دولت آنها را تائید میکند از پرداخت آن هزار تومان اضافی هزینه گذرنامه معاف خواهند شد .لایحه‌اصلاحی قانون عوارض گذرنامه نیز بعد از افتتاح مجلسین تقدیم خواهد شد .

گروهی از مردم معتقدند تخفیف عوارض گذرنامه‌باید شامل بازنشستگان وکسانی که در سال فقط یکبار برای تفریح بخارج میروند نیز بشود .

دکتر پیشوائی :

دانشگاهیان باید حاکم بر سرنوشت دانشگاه باشند

دکتر هرمز پیشوائی نماینده بندر پهلوی ، در بحث پیرامون لایحه استقلال دانشگاهها که در کمیسیون فرهنگ سنا مطرح شد ، تذکراتی داد و گفت :

دانشگاه نیاز به قانونی دارد که در آن قانون اصل اصالت استاد حفظ شده باشد و بواقع دانشگاهیان حاکم برسرنوشت دانشگاه باشند .

هیات امنائی که از افراد غیر مسئولو غیر دانشگاهی تشکیل میشود اعمالی را انجام میدهد که در شان دانشگاهنیستو بایکنشست برخلاف کلیه ضوابط علمی و آموزشی دانشگاه ، و صرفاباخاطر روابطسیاسی، کسانی را بمقام استادی‌می رساند که سرانجام مجبور میشود آن مقام را درمقابل اعتراض های هیات علمی دانشگاه پس بگیرد

امروزکه‌آقای دکترنهاوندی خود را در سلک استادان دانشگاه بحساب می‌آوردو مدعی آوردن لایحه استقلال دانشگاه ، است ، بایدکلاه خود را قاضی کند وببیند سوابق دانشگاهی خود را چه مقدار میداند !

مگر جز این است که‌فقط یکسال آنهم با دریافت حق‌التدریس ، در دانشگاه ملی تدریس میکرده است؟

مگر جز این است که باز با دست همان هیات امناء که امروز تلاش در حفظ حاکمیت آن دارد بدون طی مراحل‌علمی و مدارج‌مربوط به اصطلاح به مقام استادی رسید ؟ و پس از آن به ترتیبی که برهیاتهای علمی پوشیده نیست بمقام ریاست دانشگاه دست یافت ؟

و اینهاست که سببی گردد هیاتهای علمی‌دانشگاه لایحه‌ای را که ایشان عجولانه و در طی چندروز تهیه کرده‌است نپذیرند زیرا باید قبول کرد قوانینی که برای استقلال دانشگاهها نوشته میشود تنها میتواند بانظر دانشگاهیان زیمدخلو هیاتهای علمی صاحب نظر تهیه و تدوین گردد .

بنابراین ضرورت دارد آقای دکتر نهاوندی برای یکبار هم که شده شهامت نشان دهد و لایحه تقدیمی را از مجلس پس بگیرد.

چه تنها در این صورتو با دخالت‌مستقیم دانشگاهیان صاحب نظر گرفتاریهای وزارت علوم و مشکلات دانشگاهها برطرف خواهد شد .

ملاقاتهای ولیعهد راس‌الخیمه

حضرت شیخ خالدبن صقرالقاسمی ولیعهدراس‌الخیمه عصر دیروز باآقای مهندس جعفر شریف امامی نخست وزیر در کاخ‌نخست وزیری دیدار و مذاکره‌کرد. ولیعهدراس‌الخیمه‌که‌دوشنبه اینهفته بدعوت رسمی دولت شاهنشاهی برای یک دیدار چند روزه ار کشورمان‌وارد تهران شد ، دیروز همچنین با آقای هوشنگ انصاری رئیس هیئت مدیره و مدیر عامل شرکت ملی نفت ایران دیدار و گفتگو کرد

میهمانی سفیر کره

«کیم دونگوی» سفیر جمهوری کره در دربار شاهنشاهی دیشب بمناسبت روزملی‌کشورش یک‌میهمانی ترتیب داد در این‌میهمانی که در محل اقامت وی برپا شد ، آقای مهندس جعفر شریف امامی نخست وزیر، رئیس مجلس شورایملی شهردار تهران و عده‌ای‌از مقامات وزارت خارجه‌و دیگر شخصیت های مملکتی و همچنین عده‌ای از دیپلماتهاو سفیران خارجی مقیم دربار شاهنشاهی شرکت‌داشتند .

وزیر نفت کویت :

قیمت نفت اوپک افزایش می‌یابد

امروز صبح رادیو لندن در بخش فارسی خود گفتاری درباره بالا رفتن قیمت نفت پخش کرد . و در آن سخنان وزیر نفت کویت را در این زمینه نقل نمود .

شیخ علی خلیفه آل‌صباح وزیر نفت کشور کویت‌هدف خویش را در مورد اطمینان از افزایش قیمت نفت به میزان ده درصد ابراز داشته است. وزیر کویتی در مصاحبه‌بایک خبرگزاری امریکائی همچنین گفته است افزایش قیمت نفت در آینده میباید با یک روش محاسبه مربوط شود تا بدان وسیله بتوان کاهش هائی در قیمت دلار امریکا را جبران نمود .

وزرای نفت کشور های‌عضو سازمان اوپک قرار است‌درماه دسامبر آینده‌جهت بررسی‌قیمت نفت در ابوظبی تشکیل جلسه دهند . شیخ‌خلیفه از پیش‌بینی اینکه این مقدارافزایش‌درقیمت نفت مورد موافقت‌کلیه‌اعضای اوپک باشد خودداری‌کرد ، ولی وی‌باین مطلب اشاره‌کرد که امید زیادی است در جلسه امسال احساس یگانگی‌بیشتری از سال گذشته که طی آن عربستان‌سعودی‌و ایران‌متحدا در مقابل پیشنهاد افزایش‌قیمت نفت مقاومت‌کردند دیده‌شود.

انعکاس اعتصابهای ایران در خارج

رادیو لندن : در ایران‌بعضی از اعتصاب‌های مهم پایان‌یافتند و بعضی دیگرشروع شده‌اند. خبرنگار ما از تهران چنین گزارش می دهد .

بدنبال موافقت مدیران و روساء دو اعتصاب مهم که اقتصاد ایران را تهدید به بی‌نظمی و هرج و مرج می‌کرد ، امروز به پایان رسید. کارمندان بانک ملی ایران که متعلق بدولت بوده و کلیه دریافت و پرداخت های رسمی دولت از طریق آن انجام می شود ، پس از قبول تمام خواست‌هایشان توسطمقامات بانک ، کار خود را ازسر گرفتند . تقاضا های کارمندان شامل افزایش قابل ملاحظه حقوق آنان و همطرازی حقوقشان با کارمندان بانک مرکزی ونیز بعضی امتیازهای دیگر بود .

علاوه براین، یکسخنگوی شرکت ملی نفت‌ایران درتهران گفت که در مناطق نفتی بعداز یک اخطار نه روزه به خاطر اعتصاب‌کارگران روزمزدوضع بحال عادی‌خود بازگشته‌است. وی افزود بعضی از خواست های کارگران نظیر کمک هزینه بیشتر مسکن موردقبول واقع شده و بقیه هم تحت رسیدگی است .

اعتصاب کارگران نفت در خوزستان پراکنده و بی‌نظم بوده وبنابراین احتمال‌فراوان میرود که گروهی از کارگران هنوز از بازگشت به کار خودداری کرده باشند ، در زمانی که دولت میبایستی از احتمال دو اعتصاب پراهمیت وبالقوه مضر نفس راحتی می کشید ، امروز نشانه های جدیدی برای نگرانی دولت پدیدار گشت .اعتصاب‌کارکنان شرکت بیمه ایران که دولتی است آغاز شد. این اعتصاب برای حقوق های بیشتر است. همچنین گفته میشود بعضی‌از کارمندان شرکت توانیر هم دست به اعتصاب زده‌اند .

شرکت توانیر مسئولیت تولیدی برق سراسری ایران‌را برعهده دارد .اعتصاب‌کارگران و کارکنان شرکت مخابرات ایران هم وارد چهارمین روز خود شد.اعتصاب آنهاموجب عدم برقراری تماس های‌تلفنی دور و تلکس‌شده است‌مقامات شرکت مخابرات ایران هم اعتصاب را جدی تلقی کردهو روش مسالمت آمیزی درپیش گرفتند . مدیر عامل شرکت مخابرات قول افزایش حقوق های بیشتری را داده است که این امر از طریق کاهش‌تفاوت حقوق کارمندان عالیرتبه و پائین‌ترانجام خواهد پذیرفت. بعد از گذشت سال ها که اعتصاب کردن در ایران حتی قابل تصور نبود بسیاری از کارگران وبویژه آنهائی که حقوقشان بسیار پائین میباشد برآنند که از این فرصت‌مناسب استفاده کنند .

تقاضاهای ششگانه کارمندان سازمان آب تهران

کارمندان سازمان آب منطقه‌ای تهران طی نامه‌ای به فرماندار نظامی تهران و حومه‌تیمسار ارتشبد اویسی اعلام کردند : کارمندان سازمان آب‌منطقه‌ای تهران از تاریخ ۷ر۷ر٤به‌علت نبودن امکان‌اجتماع درمو قعیت فعلی به عنوان اعتراض به خواسته های‌صنفی خوددست از کار کشیده‌اند ولی مقامات مسئول به جای تماس‌و پاسخ گوئی اقدام به تعطیل ناگهانی قسمت های سرویس دهنده نموده‌اند (رونوشت پیوست است) تا اعتراض قانونی کارمندان لوث گردد. لذابدین وسیله‌برای جلوگیری‌ازاجتماع کارمندان که مغایر با قانون فرماندار نظامی است اقدام به انتخاب نمایندگانی کرده‌ایم تا خواسته های قانونی خود را باطلاع مقامات مسئول برسانیم البته همکاران‌عزیز ماتاوصول کامل به خواسته های خود همچنان به تعطیل کار ادامه خواهند داد . خواسته های‌ما بدین‌طریق‌باطلاع همگان‌میرسد تا معلوم گردد که تعطیل کاربه دلائل اصولی نقض حقوق کارمندان انجام میگیرد .

خواسته های کارمندان آب منطقه‌ای تهران

۱ـ احکام صادره از دفتر تشکیلات چون مغایر حقوق‌و منافع کارمندان‌و قوانین‌جاری کشوری‌است مردود و پیشنهاد میگردد دفتر تشکیلاتی اقدام به صدور احکام‌طبقه بندی‌مشاغل کارمندان بنمایدکه مدافع‌حقوق کارمندان بوده و اجرای آن با نظر کارشناسان اداره‌امور استخدام کشوری و نمایندگان کارمندان سازمان آب تهران باشد .

۲ـ با توجه به تورم و رشد شاخص هزینه های جاری در کشور افزایش‌حقوقی بمنظور تامین حداقل زندگی کارمندان در مقابل این هزینه ها درنظر گرفته شود .

۳ـ باوجود تشکیل شرکت تعاون مسکن و گفتگو هائی برای تامین وام مسکن هنوز اقدام جدی در این مورد بعمل نیامده و تمام‌مسائل در حدود بحث و وعده باقی‌مانده‌است. بنابراین اقدام اساسی وفوری بهر شکل ونوعی به منظور تامین مسکن کارمندان مورد تقاضا است .

٤ـ برای جلوگیری‌ازاعمال نفوذ های خصوصی مدیران درموردسمت‌کارمندان که‌بدون ضابطه انجام میشود وهمیشه رابطه جانشین ضابطه بوده است خواستار یک ضابطه کاری دقیق و روشنی در این زمینه هستیم .

٥ـمبالغ دریافتی ازکارمندان به عنوان بازنشستگی هرگز پاسخگوی نیاز واقعی کارمندان بازنشسته نخواهد شد بنابراین به نحوه وصول و مرجع و اساس بازنشستگی بیمه های اجتماعی کارگران معترضیم.

٦ـ از آنجائی که ترقی و رشد یک کارمند خود سرمایه اداری و بالاخره سرمایه ملی است بنابراین برای پیشرفت کارمندان و جلوگیری ازبورس های فرمایشی و خصوصی خواستارتشکیل اساسی‌خدمات آموزش جهت رشد مفید کارمندان هستیم .

یوسف آمیغی ، داودابیکچی محمد حسین زاده ، ابوالفضل جمالی ، رمضانطی کریمی دماوندی ، محمد رهبری ، علیرضا رئیسی ، محمد جواد صفوی زاده ، بیژن طهوری، عباس غریبیان ، حسن علی فراهانی ، خسرو کوکبی ، غلامرضا ممتحن ، اسفندیار نوائی ، کمال نادری ، احمد هاشمی

تاریخ اعزام مشمولان عادی

وظیفه عمومی‌تهران امروز ترتیب اعزام مشمولان عادی‌را بشرح زیر اعلام کرد :

کلیه مشمولان عادی متولد ۱۳۳۱ الی ۱۳۳۸ که بوضع مشمولیتشان در حوزه غربی تهران رسیدگی و بلامانع و قادر به خدمت تشخیص داده شده‌اند ودفترچه آماده‌بخدمت اخذ کرده‌اند بایستی بشرح‌زیر از ساعت ۷٫۳۰صبح روزهای ۱٦ الی ۷ر۷ر۵۷ در سالن ورزشی شاهپور غلامرضا پهلوی واقع‌در خیابان‌مولوی انتهای‌خیابان‌مادر حاضرشوند تاپس ازانتخاب بهترین‌مشمول جهت انجام خدمت زیرپرچم بمراکز آموزشی اعزام گردند.

● روز یکشنبه ودوشنبه ۱٦ر۱۷مهرماه کلیه مشمولان عادی متولد ۱۳۳۸که‌از حوزه غربی تهران دفترچه آماده به خدمت دریافت نموده‌اند .

●روزسه‌شنبه وچهارشنبه ۱۸و۱۹مهر۵۷ کلیه مشمولان عادی متولد ۱۳۳۱ تا ۱۳۳۵ که ازحوزه‌غربی تهران‌دفترچه آماده‌بخدمت دریافت‌نموده‌اند.

● روز پنجشنبه و جمعه ۲۰و ۲۱ مهر کلیه مشمولان عادی متولد ۳٦ و ۳۷ که از حوزه غربی تهران دفترچه آماده‌بخدمت دریافت‌نموده‌اند.

اموال شهرداری وموقوفه‌ها را به‌این وآن بخشیدند

شیراز ـ خبرنگار اطلاعات انجمن شهر شیراز ازوزیر دادگستری تقاضای اعزام‌هیئتی برای بررسی دفاتر ثبت اسناد این‌شهر کرد .

دشتی عضو انجمن شهر شیراز در جلسه دیشب‌انجمن گفت :

در حکومت ۱۵ ساله‌ایران نوینی، ها اموال و اراضی شهرداری و موقوفه های شیراز را با پرونده های‌ثبتی به عده‌ای بخشیده‌اند .

٦ هزار متر مربع ازمسیل «سیل آباد» بدون هیچگونه تشریفات قانونی ضمیمه پلاک ۷۹٦ شده‌است .جدول‌عمومی پلاک ۱۱۰۰ و ۱۱۰۰ر۱ جزو پلاک جدول عمومی مجاور شده و۲٤۹۷متر جاده متروکه واقع در خیابان « صاحب‌دیوانی» ضمیمه پلاک ۷۰۹۸ بخش یک شده است .

علاوه براین مقدار قابل توجهی از اراضی رودخانه خشک ضمیمه پلاک۴۵۸ بخش ۳ شده است و در کنترک بوسیله یکی از متنفذین ۲۰ هزار متر مربع زمین درازای خدمات خاص از سهم موقوفه به برادران فلانی که در ثبت اسنادشیرازنیز مسئولیت‌دارند واگذار شد .وپس‌ازواگذاری به مبلغ ۱٦ میلیون تومان فروخته شده است.

از این متنفذ عصابخش بپرسید این مقدار زمین را در ازای چه خدمتی به این‌آقایان داده‌اید ؟

دشتی افزود :

اداره ثبت شیراز پنجاه میلیون تومان به سرمایه‌مملکت ضرر زده است .

شنیده شده‌متصدی مربوطه یک حلقه انگشتری به مبلغ ششصد هزار ریال به رئیس سابق کارگزینی ثبت تهران پرداخته است تا موقعیت عناصرش تحکیم یابد .

هیئت اجرائی انحلال رسمی حزب رستاخیز را عقب انداخت

اجلاس سرنوشت سازهیات اجرائی حزب رستاخیز که‌قرار بود بعد ازظهر دیروز تشکیل شود بعلت عدم حضور سی‌نفر از اعضاء آن برگزار نگردیدو رسیدگی بموضوع استعفای دبیر کل حزب وتعیین تکلیف کلی حزب به هفته آیندموکول شد.

برای تشکیل و رسمیت‌جلسه هیات اجرائی حزب طبق اساسنامه حضور حداقل بیست وهشت نفر از پنجاه وپنج اعضای آن ضروریست و حال آنکه دیروز تنها بیست‌وپنج نفر از اعضای هیات اجرائی در اجلاس‌مزبور شرکت‌داشتند و شرکت کنندگان برای‌رسمیت یافتن اجلاس دیروز مدتی نیز بانتظار بسر بردند. در حاشیه اجلاس دیروز گفته می‌شد که هفته قبل از بیشترین تعداد اعضای هیات اجرائی برای تشکیل این جلسه دعوت شده است اما آنچه که استنباط می‌شود اینست که تعدادی از غایبین حضور خود را ضرور نمی‌دانسته‌اند و تعدادی نیز عقب انداختن تصمیم‌گیری در باره حزب راامیدی برای‌ماندگار شدن حزب می‌دانند، اما دراین میان گروهی نیز هستند که قصد ندارند در این تصمیم‌گیری که بالاخره منتج به‌انحلال حزب خواهد شد دخالتی داشته باشند، باینجهت از حضور در اجلاس دیروزو این تصمیم‌گیری شانه خالی کردند.

بهرجهت با دعوت مجدد از اعضای هیات اجرائی حزب برای روز سه‌شنبه آینده‌تصمیم‌گیری در باره حزب و رسیدگی به گزارش دکتر سعید دبیر کل حزب و استعفای وی از سمت دبیر کلی به هفته آیندموکول شد.

در کنار تصمیم‌گیری در باره سرنوشت حزب رستاخیز جناح های این حزب نیزکه از فعالیت های سیاسی خود بازمانده‌اند عملا متوقف شده و با انحلال حزب این جناحها نیز از میان خواهد رفت. همفکران این جناحها در جلساتی که‌داشته‌اند هنوز برای انجام فعالیتهای سیاسی و حزبی خود بنتیجه نرسیده‌اند.

در جناح پیشرو گفته شدکه دکتر مژدهی هماهنگ کننده جناح مزبور از اعضای شورای هماهنگی جناح‌برای تصمیم‌گیری در این باره دعوت بعمل آورده است. وی قصد دارد بملت گرفتاریهای خود از سمت هماهنگ کننده در این جناح استعفا دهد وهرگونه تصمیم‌گیری را به شورای هماهنگی جناح پیشرو بسپارد وبی‌تردید با اختلاف آرائی که ازهم‌اکنون در میان اعضای این جناح در باره پیوستن به یکی ازاحزاب یا فعالیت مستقل سیاسی‌جناح بچشم میخورد پیش‌بینی میشود که جناح مزبور نیز همراه با انحلال حزب رستاخیز به‌توقف درآید واعضای آن بسوی احزاب دیگر جذب شوند.

در مورد جناح سازنده تاکنون هیچگونه فعالیتی در هیچ جهت انجام نگرفته است. در مورد این جناح گفته می‌شود بامهره هائی که در این جناح وجود دارد وباتوجه به فعالیتهای سیاسی و طرز تفکر خاص‌آن ها چند حزب جدید در تلاشند تا این جناح را بسوی خود جذب کنند ،اما مسلم اینکه گردانندگان این‌جناح درصورتی که بخواهند به فعالیتهای سیاسی خود ادامه‌دهندترجیح خواهند داد بصورت یکگروه مستقل سیاسی وارد صحنه سیاست کشور بشوند.

دنیای ورزش شنبه‌ها منتشر میشود

نامه لاهیجی درباره خانم صفارزاده به‌رئیس دانشگاه‌ملی

نامه زیر از طرف دکتر عبدالکریم لاهیجی برای رفع تضییقات از خانم طاهره‌صفار زاده به رئیس دانشگاه ملی نوشته شد که عین آن به روزنامه اطلاعات ارسال گردید آقای لاهیجی در این نامه می‌نویسد :

خانم طاهره صفار زاده شاعر آزاده و با فضیلت‌این دیار ، و استادیار رشته‌زبان وادبیات انگلیسی‌آن‌دانشگاه از تیر ماه ۱۳۵۷ از تدریس ممنوع شده‌اند . معاون اداری دانشگاه ملی ایران علت ممنوعیت ایشان را نامه محرمانه مقامات انتظامی ذکر کرده‌اند بدون‌اینکه نامه مزبور را ارائه نمایند و شگفتتر اینکه حقوق‌ایشان را هم از همان هنگام نپرداخته‌اند . در این روزها که سخن ازاستقلال دانشگاه و حرمت استاد و دانشجو بسیار میرانند اعمال چنین روش ها و اتخاذ چنین تصمیماتی چگونه توجیه میشود ؟ آیا تصور می‌کنند که با تهدید و ارعاب و ایجاد تضییقات و محرومیت ها میتوان همه را ساکت کرد و صاحبان فکر و اندیشه و هواداران آزادی را برای همیشه خاموش ساخت ؟ یکی از مظاهر استقلال دانشگاه امنیت و مصونیت استاد است واگر قرار باشد استادی به گناه افکار و عقایدش ، آنهم به دستور مقامات انتظامی ، از تدریس محروم شود و با وجود اصرار فراوان حتی حکم اخراج هم بدستش ندهند شان‌و منزلتی برای استاد و دانشگاه باقی‌نمی‌ماند .

از آنجا که احتمال دارد جنابعالی از این اقدامات بی‌رویه و خلاف قانون‌اطلاع نداشته باشید وظیفه خود دانستم که قبل از مراجعه بمقامات قضائی مراتب رابه استحضارتان برسانم و انتظار دارم موضوع را بفوریت موردرسیدگی قرار دهید و تصمیم مقتضی در جهت رفع تضییقاتی که‌برای خانم صفارزاده فراهم آورده‌اند اتخاذ فرمائید .

برای آموزش در هر زمینه نیازمندیهای آموزشی اطلاعات شما را راهنمایی می کند.

دوست و همکار گرامی اکبر افشار

مصیبت درگذشت پدر ارجمندتان را به شما و خانواده محترمتان صمیمانه تسلیت می‌گوئیم.

کارکنان شرکت‌کارازما

آجر نما ـ آجر تیغه
آماده تحویل بقیمت استثنائی
تلفن ۸۲۱۰۵۵ ـ ۸۲۸۵۳۱

گروه صنعتی شهریار

قابل توجه پیمانکاران محترم ساختمانی وتوزیع کنندگان آهن

انواع مفتول ٦ـ۸ـ۱۰ و ۱۲ میلی‌متر اعم‌از ساده یا عاج‌دار به صورت کلاف به مقدار کافی آماده تحویل در کارخانجات‌مفتول‌سازی شهریار در اهواز می باشند .

علاقمندان می توانند به خیابان ثریا غربی ساختمان شهریار تلفن شماره ۸۳۰۷۸۱ مراجعه واحتیاجات خود را از یك کامیون تا یك هزار تن براساس قیمت های مصوبه نقدا خریداری و در انبار کارخانه تحویل بگیرند .

گروه صنعتی شهریار

شرکت پس‌انداز و وام مسکن کورش بزرگ

آگهی عرضه سهام جدید شرکت پس‌انداز ووام‌مسکن کورش بزرگ

(به عموم)

(افزایش سرمایه)

در اجرای اصل گسترش مالکیت ، هیئت‌مدیره شرکت‌خوشوقت است‌باطلاع عموم‌برساند که تعدادی از سهام جدید این شرکت بعلت عدم‌استفاده از حق تقدم واگذاری توسط سهامداران فعلی طبق شرایط ذیل به عموم عرضه میگردد .

۱ـ مهلت خریداری سهام جدید از تاریخ ۱۳ر۷ر۱۳۵۷ حداکثر تا پایان وقت اداری روز ۲۷ر۷ر۱۳۵۷ می باشد . و داوطلبین می‌توانند‌در مهلت مقرره همه‌روزه در ساعات اداری ببانك رهنی ایران اطاق شماره ۱۰٦ مراجعه و با ارائه مدرك شناسائی و واریز تمامی بهای سهام مورد تقاضا برك موقت سهم دریافت دارند .

۲ـ بهای فروش هر سهم ۱۳۵۰۰ ریال (سیزده هزار و پانصد ریال) تعیین گردیده است . و خریداران از تاریخ ۱ر۷ر۱۳۵۷ جزو سهامداران شرکت محسوب و به نسبت مدت در سود سال جاری سهیم می باشند .

۳ـ نظربه اینکه تعداد سهام قابل عرضه محدود می‌باشد علیهذا سهام بترتیب مراجعه‌به فروش خواهد رسید . و در هرزمان که خریداران سهام عرضه شده را کلا پذیره‌نویسی نمایند فروش سهام قطع خواهد گردید .

آـ۱٦۵٦٦