اطلاعات
سه‌شنبه نوزدهم خردادماه ۱۳۴۹ - شماره ۱۳۲۱۲ - سال چهل و چهارم - تکشماره ۴ ریال

شاهنشاه طی مصاحبه‌ای با خبرنگار «اکسپرس» فرمودند:

در خلیج فارس نباید هیچ کشور خارجی جای انگلیس را بگیرد

بعضی از رهبران محلی به محض آنکه با اولین مشکل روبرو شوند، با تکیه به موجودیهای خوددر بانکها، راهی خارج میشوند

● اگر چند سال دیگر تانکرها باید نفت را مستقیما از کشورهای تولید کننده خریداری کنند

من زمامداری انقلابی هستم و بهمین جهت تصمیم گرفتم انقلابی عمیق در کشورم بوجود آورم

● سیستم کنونی بهره‌برداری شرکتهای نفتی باید ازبین برود.

ما مجبور شدیم ۷۰۰ میلیون دلار برای دفاع خرج کنیم، با این همه پول چه کارهائی که میشد انجام داد

● شاه در ایران از احترام فوق العاده‌ای برخوردار است و لازم نیست که دیکتاتور باشد

بوضع موجود منطقه عربی خاورمیانه بدبین هستم

درصفحه ٤

نکات مهم اصلاحیه‌های قانون استخدام

مزایا و ترفیع کارمندان مناطق مختلف کشور تغییر میکند

یکسال خدمت دربعضی از مناطق کشور، ازلحاظ ترفیع تادو سال بحساب می‌آید

درصفحه ۱۳

کنکور دانشگاه پهلوی ۲۹ خرداد انجام میشود

نمونه سئوالهای کنکور دانشگاه پهلوی

توزیع کارت داوطلبان کنکور روزهای ۲۶ و ۲۷ خرداد خواهد بود

درصفحه ٤

روی خط مکزیکو

اختصاصی روزنامه اطلاعات

تکنیک برتر انگلیس

در برابر شانس بیشتر برزیل مغلوب شد

سرالف رمزی: گل پیروزی برزیل روی پاس طلائی پله بثمر رسید، جرزینهویك وسیله بود!!
پله: پیروزی برانگلیس را باسکوت گذراندیم، زمانی جشن خواهیم گرفت که جام رافتح کنیم
* پیتر بونتی: ٥ شنبه دربرابر چکسلواکی بامرك دیدار داریم

درصفحات ٥ ـ ۷ ـ ۱۰

جنگ همه جانبه و موشکی ارتش اردن و چریکها

الفتح و تمام سازمان های چریکی باارتش اردن وارد جنگ شدند

عده زیادی از چریکها و سربازان کشته شدند

عمان ـ خبرگزاری فرانسه ـ شریف ناصر عموی ملك حسین وفرمانده کل نیروهای مسلح اردن در جریان اخیر تیراندازی در عما ن هدف گلوله واقع شدو کشته شده است
آخرین گزارشهای رسیده حاکی است که نبردبین کماندوهای فلسطینی و نیروهای ویژه اردن پایان یافته است.

درصفحات ۲ و ۱۵

محمدعلی کلی گفت:

من میخواهم فقط ۱۸ ساعت خارج از امریکا باشم

درصفحه ۳

بازویش قطع شد و خودش نفهمید!

بازوی یك جوان ژاپنی هنگام رانندگی قطع شده واو پس از طی دو هزار متر راه متوجه قطع دست خود شد!
پلیس دست قطع شده جوان را در جاده پیدا کرد

درصفحه ۳

تانکهای کودتاچیان رئیس جمهوری را وادار باستعفاء کردند

کودتای نظامی در آرژانتین

● فرماندهان نظامی قدرت را بدست گرفتند

● کودتاچیان مسلسل‌های خود را بر پنجره‌های کاخ رئیس جمهوری گذاردند تا او دست از مقاومت بردارد

درصفحه ۳

در این عکس «جوان کارلوس اونگانیا» که امروز پرائتر کودتای نظامی از کاربرکنار گردید دیده میشود که بعنوان رئیس جمهوری آرژانتین سوگند یاد میکند. در طرفین وی تنی چند از رهبران عمده نظامی آرژانتین ناظر ادای سوگند وی هستند. این عکس چهار سال قبل هنگام کودتای نظامی «اونگانیا» گرفته شده است.

مردم انگلیس بی‌روزنامه ماندند

براثر اعتصاب چاپخانه‌های روزنامه‌های انگلیس منتشر نشدند

درصفحه ۳

مقامات شهرداری اعلام کردند:

مشکلات اصناف تحت رسیدگی است

* شکایتهای بوفه‌داران، سماورسازان، خیاطها، آرایشگران و نانواها تحت رسیدگی قرار گرفت
* تنها پروانه کسب کافی برای اشتغال به حرفه آرایشگری نیست
* آرایشگران باید در وزارت کار امتحان بدهند
* به سماورسازان گارانژها پروانه کسب داده میشود

دیروز اتحادیه های صنوف طی اجتماع خود در حزب ایران نوین مشکلات خودرا برشمردند. در این اجتماع معاون اجتماعی شهرداری و افراد اتحادیه های سماورساز، گوشت‌فروش، خیاط، بوفه داران سینما، آرایشگران، نانوایان، گرمابه داران شرکت داشتند.

بوفه‌داران

افراد اتحادیه صنف بوفه داران سینماها ازتولید کنندگان نوشابه های غیرالکلی شکایت کرده و به معاون شهردار گفتند که تولید کنندگان نوشابه هارا گران کرده وبه افراد صنف اجحاف می کنند.
معاون شهردار به افراد صنف گفت: برای رفع شکایت آقایان

بقیه در صفحه سیزدهم

پیام رئیس جمهوری هند و پاسخ شاهنشاه

حضرت وی. وی. گیری رئیس جمهوری هند هنگام پرواز برفراز ایران، درراه خود به سوئیس، پیام مودت آمیزی برای اعلیحضرت همایون شاهنشاه آریامهر مخابره کردند. دراین پیام سعادت شاهنشاه ورفاه ملت ایران را آرزو کردند. شاهنشاه آریامهر درپاسخ حضرت رئیس جمهوری هندضمن سپاس گزاری از این پیام، شادکامی شخص حضرت رئیس جمهوری وسعادت ملت هند راآرزوفرمودند.

اسامی هیئت مدیره جدید کانون وکلا

امروز قرائت آراء انتخابات هیئت مدیره کانون وکلا پایان یافت و حائزین اکثریت به ترتیب بدین شرح اعلام شدند.

دکتر احمد هومن	۲۹۸
محمدتقی دامغانی	۲۹۳
محمدرضا جلالی نائینی	۲۸۳
محمدرضا فیض مهدوی	۲۸۰
ابوالفضل صاغرپیغمانی	۲۵۵
دکتر محمد حسین موسوی امین	۲۵۲
عباس نراقی	۲۵۱
حسن نزیه	۲۵۱
حسینعلی کاتبی	۲۴۱
علی هاشمیان	۲۴۰
دکتر محمدباقر شریعت‌زاده	۲۲۷
دکتر علی خادم	۲۱۱

ازاین عده ۱۲ نفر اول عضواصلی هیئت مدیره و ٦ نفر بعد اعضاء علی‌البدل خواهند بود.

دکتر احمد متین‌دفتری	۳۵۰
ارسلان خلعتبری	۳۴۳
اسمعیل زاهد	۳۳۴
مسعود اعتصام	۳۲۵
علی شهیدزاده	۳۰۶
جعفر منصوریان	۳۰۵

اطلاعیه در باره اشتباه محاسبه حقوق کارمندان

بدنبال خبری که روز یکشنبه در مورد اشتباه محاسبه حقوق و درخواست کمك دولت از کارمندان برای تکمیل فرمهای مربوطه در روزنامه اطلاعات درج گردید امروز این اطلاعیه از طرف وزارت اطلاعات انتشار یافت.

برای اینکه میزان مطالبات کارکنان دولت بابت اشتباه محاسبه حقوق معلوم گردد و اطلاعات لازم در این مورد از هر جهت جمع‌آوری شود، فرم خاصی بادستور تنظیم آن تهیه و در اختیار وزارت دارائی در تهران وادارات دارائی در استانها و شهرستانها گذاشته شده با استفاده از این فرم مخصوص و دستور راهنمائی آن، هرکارمند ذینفع یا یکی ازوراث کارمندی که دراین مورد ذی‌حق است باید به مراکزی که این فرمها را دارد مراجعه و بر اساس دستورالعمل مربوطه آنرا تکمیل ودر موعد مقرر بسادارات کارگزینی وزارتخانه در تهران یا در استانها وشهرستانها بکارگزینی موسسه‌ای که در آن اشتغال داشته یا دارد تسلیم نماید تا از این راه میزان مطالبات کارکنان دولت در سراسر کشور مشخص شود.

آدم و حوا

افسانه کهن وجاویدان پدر ومادر بشریت
عظیم ترین فیلم تاریخ سینمای ایران
از فردا صبح در بزرگترین گروه سینمائی تهران و شهرستانها
یك محصول اعجاب آور از
استودیو میثاقیه

محل جدید سازمان ممیزی و درآمد نوسازی شهرداری ناحیه دهم (شمیران)

برای رفاه اهالی محترم شمیرانات باهمکاری وزارت آموزش و پرورش سازمان ممیزی و درآمد نوسازی ناحیه ده شهرداری (شمیرانات) تاآخر تیرماه ٤۹ به دبیرستان دکتر شهابی واقع در کوچه گنجی بین خیابان جعفرآباد و خیابان ملك‌پور منتقل گردیده‌است.
خواهشمند است مودیان محترم ساکن شمیرانات جهت پرداخت عوارض نوسازی به محل مذکور مراجعه فرمایند.

شهردار پایتخت

آ ـ ۱۶۳۷۸

رام کردن مرد وحشی، وحشی، وحشی!

مردها خیلی علاقمند هستند که بدانند چگونه اسیر محبت میشوند و زنها مایلند که رموز راه یافتن ببل مرد را بدانند. دراطلاعات بانوان، ۳۹ راز زنانه فاش شده که مرد وحشی، وحشی، وحشی را هم رام میکند.

اطلاعات بانوان

بااین مقاله شیرین خواندنی و دهها مقاله وریورتاژ دیگر در زمینه های مختلف زندگی، هنری، سینمائی، عشقی و علمی انتشار یافته است.

قابل توجه خریداران محترم اراضی مهرشهر

از خریداران محترمیکه بیعانه بابت زمین انتخاب شده پرداخت نموده‌اند خواهشمند است از روز چهارسنبه بیستم خرداد ماه برای تنظیم وامضاء سند مالکیت به دفتر کمیته شهرسازی مهرشهر مراجعه نمایند.

کمیته فنی مهرشهر

آدرس: چهارراه پهلوی وسپه تلفن ٤۲۱۳٦ـ٦۸۸۱٥
آ ـ ۱٦۳٤٦ ۱ ـ ۲

انجمن توان بخشی

برای خدمت در بیمارستان توان‌بخشی شفایحیائیان افراد واجد شرایط زیر را باحقوق مکفی استخدام مینمایند:
۱ـ پرستار لیسانسیه برای بخش واطاق عمل
۲ـ بهیار فارغ‌التحصیل دوره دوساله بهیاری
۳ـ بایگان فارغ‌التحصیل دوره بایگانی مدارك پزشکی
داوطلبان میتوانند همه‌روزه در ساعات اداری به محل بیمارستان واقع در خیابان ژاله مراجعه نمایند. م‌الف ۲٥٦٤
۱ ـ ٥ آ ـ ۱٥٥۳۲

تالار رودکی

برنامه

مارسل مارسو

بزرگترین هنرمند «میم» جهان
«مارسو» سکوت را بزبان می‌آورد.
«هاری ماچ»
«چه تا ممکن وبیهوده‌است که هنر مارسو را در قالب کلمات محدودسازیم»
«واشنگتن پست»
«هر حرکت اوفریادی از واقعیت است واقعیتی پرتاثیر وبرانگیزاننده وسرشار از طنز»
«فرانس سوار»

فقط دوشنبه ۲٥ خرداد ۱۳٤۹ م‌الف ۲٥٤۱

بانهایت تاثر و تاسف درگذشت ناگهانی جناب آقای کامران میرزا دولتشاهی سفیر شاهنشاه آریامهر را به اطلاع عموم میرساند.

مجلس ترحیم مردانه آن شادروان ازساعت ۹ الی ۱۱ صبح روز پنجشنبه ۲۱ خردادماه جاری درمسجد سپهسالار برگزار میگردد.

وزیر امورخارجه ـ اردشیرزاهدی

قابل توجه کلیه فرهنگیان کشور

درصفحه ۱۳

آگهی مزایده ۳۷۱

شرکت ملی نفت ایران تعداد ۳۱ دستگاه انواع اتومبیل وکامیون مستعمل موجود درانبارهای بازرگانی ری را بوضع موجود در شش گروه مجزا از طریق مزایده عمومی بفروش میرساند.

۱ـ علاقمندان میتوانند برای دریافت برگ مشخصات وشرایط شرکت در مزایده درتهران باطاق ۱۲۲٥ طبقه دوازدهم اداره مرکزی شرکت واقع در خیابان تخت جمشید مراجعه نمایند.

۲ـ پیشنهاد دهندگان میتوانند قبل از تسلیم پیشنهاد عین دستگاهها رادر ساعات اداری روزهای یکشنبه ۱۷ر۳ر۱۳٤۹ و سه‌شنبه ۱۹ر۳ر۱۳٤۹ و پنجشنبه ۲۱ر۳ر۱۳٤۹ درانبار نامبرده رویت نموده پیشنهاد خود را برای یك یا هر چند گروه که مایل باشند تنظیم و تسلیم نمایند.

۳ـ سپرده شرکت درمزایده طبق مبلغ ذکرشده درمقابل هرگروه می باشد که بایستی بصورت وجه نقد بصندوق حسابداری مرکزی شرکت تسلیم گردید، و رسید مربوطه ضمیمه پیشنهاد گردد.

٤ـ پیشنهادات تاآخر وقت اداری روزشنبه ۲۳ر۳ر۱۳٤۹ پذیرفته و در ساعت ۹ صبح روز یکشنبه ۲٤ر۳ر۱۳٤۹ در کمیسیون معاملات واقع در عمارت مرکزی طبقه دوازدهم اطاق کنفرانس بازو قرائت خواهد شد.

حضور پیشنهاد دهندگان و یا نمایندگان آنها بادر دست داشتن معرفی نامه در جلسه مزبور آزاد است.

شرکت در رد یا قبول یك یا کلیه پیشنهادات بدون آنکه محتاج بذکر دلیل باشد مجاز است.

آگهی پذیرش دانشجو برای رشته تربیت بدنی دانشسرای عالی

۱ـ۲ رجوع شود بصفحه ۱۳

دانشکده خلبانی نیروی هوائی شاهنشاهی دانشجو میپذیرد

داوطلبان برای کسب اطلاع همه روزه بغیر ازپنجشنبه ها وایام تعطیل می توانند صبح ها بمرکز آموزش های نیروی هوائی واقع در خیابان تهران‌نو ایستگاه فرودگاه و عصرها بمرکز آموزش فنون هواپیمائی کشوری ایران در خیابان شاهرضا ـ جنب سینما پلازا مراجعه نمایند. م‌الف ۱٦۱۱

سرمقاله

دنیای سپاهیان انقلاب

آقای نخست‌وزیر در مدارکره‌یی با جوانان سپاهی میگوید : «سپاهیان انقلاب بیمه کنندگان پیشرفت‌هاو اصول انقلاب ما هستند. شماجوانانی هستید که دوسال درروستاها و نقاط دور افتاده برای مردم کار کردید و تجربیات فراوان دارید شما قبل ازآنکه وارد جامعه شوید صاحب تجربه های گرانبها از باسواد کردن مردم، بهداشت مردم ، آبادانی روستاها، مشکلات کشاورزی وهزاران نوع‌ازین مسائل هستید درحالیکه در دوره‌ما وحتی هم‌اکنون در بسیاری از کشور های مترقی جهان ، جوانان صاحب این تجربه ها نیستند».

درمقاله دیروز ما اشاره‌یی‌بود که چون ماهیت‌خدمت سربازی درایران تحول‌یافته است جوانان بارغبت بیشتری باین خدمت روی آورده حتی برای وارد شدن بخدمت مسابقه میگذارند .

انقلاب‌ایران ، مملکت را درمسیر یك‌پیکار جدی بر ضد بیسوادی و بیماری و عقب‌ماندگی قرارداده است‌که خطر آنها برای‌موجودیت مملکت ، برای فرهنك ملی و تمدن ملی وحیثیت ایرانی از هیچ‌دشمن مهاجمی کمتر نیست. این جنك رامنشور انقلاب بعهده جوانان ایرانی گذارده است‌که به‌سنین مشمولیت میرسندو مطابق قوانین مملکتی باید دوسال از زندگی خود را وقف خدمت مقدس وظیفه کنند وچون خوشبختانه مملکت ما در شرایط صلح وامنیت بسرمیبرد و احتیاجی نیست که جوانان دو سال خدمت خود رادر سربازخانه بسر برند و در صف ایفای وظیفه کنند، این‌دوسال رادر جبهه انقلاب،در جنك برضد جهل ومرض وعقب‌ماندگی بخدمت می‌پردازند .

یکی از امتیازات مهم خدمت وظیفه ـ که‌سخت مورد توجه خانواده ها قرار داشت‌ـ این‌بود که وقتی جوانی وارد خدمت میشد صرفنظر از جنبه های عمومی و مقدس این خدمت ،محیط سربازخانه بوی می‌آموخت که چگونه میتواند روی‌پای خود بایستد و متکی بخود باشد و باشهامت کافی باستقبال حوادث ومسئولیت های زندگی برود .

این مزیت ، درمورد سپاهی انقلاب بشکل جالبتر وباجهات جامعتری مطرح است . یعنی سپاهی انقلاب نه‌فقط خودش در بوته تجربه آبدیده میشودو می‌آموزد که چگونه باوظایف ومسئولیت های اجتماعی روبرو شود ، بلکه همزمان گروهی دیگرازاز هموطنان خودرا برای یك زندگی بهتر ،یك زندگی عاری از تلخی جهل‌و بیماری و مبرااز مظاهر عقب ماندگی آماده میسازد .

محیط خدمت سپاهی ، درست در قلب اجتماع واقعست و سپاهی انقلاب در طول خدمت دوساله خود از زندگی جاری و عادی اجتماعی دور نمیافتد . بنابراین میتواند دوره خدمت سپاهیان انقلاب رادر عین حال یك دوران کارآموزی اجتماعی دانست . دوره‌یی که هم سپاهی راباقیافه جامعه خود و طرز زندگی درین جامعه آشنا میسازد و هم بوسیله سپاهی انقلاب، مردم روستاها شیوه زندگی درشرایط یك نظام عادلانه ومترقی اجتماعی را که ازآن محروم بوده‌اند فرا میگیرند .

نتیجه اینکه بگفته آقای‌نخست‌وزیر ،وقتی فردا این سپاهیان مقاماتی را احراز کردند وبعنوان مدیران و مربیان جامعه‌مشغول کارشدند نسبت بمشکلات توده مردم ،نسبت به شکل زندگی و احتیاجات طبقات زحمتکش وسکنه روستاها و شهر های کوچك خالی‌الذهن نخواهند بود .

این آمیزش و آموزش ، جوانان شهرنشین را که طبعا در جامعه فردا عهده‌دار امور خواهندبود بطرزجالبی باطبقات کارگر وکشاورز، باروستانشینان ومردم نقاط دورافتاده مانوس میسازد بطوریکه همواره یکنوع پیوستگی و وابستگی عاطفی نسبت به آن مردم احساس خواهندکردو صمیمانه خودرا درمسائل‌زندگی ایشان سهیم و علاقمند خواهند یافت که‌این همبستگی برای جامعه ایرانی ، برای مردمی که‌دریك سرزمین پهناور زندگی میکنند و در گذشته کمتر باهم ارتباط وانس و تفاهم روحی داشته‌اند ، بسی مغتنم وباارزش است .

علاوه‌بر این ، بقول آقای نخست‌وزیر سپاهیان انقلاب‌یك مکتب تازه‌یی در مملکت بوجود آورده‌اند : «آنها یادگرفته‌اند ویاد داده‌اند که چگونه میتوان مشکلات محلی رابا مقدورات محلی ـ ولو هراندازه محدود ـ حل‌و فصل کرد. آنها از مرکز نخواستند که مشکلاتشان را حل کند،و برای پیش‌بردن هدف های سازنده خود برای ساختن راهها ، مدرسه ها ، مسجد ها ، حمام ها ، لوله‌کشی‌دهات و سایر خدمات بانتظار تامین اعتبار وفرستادن پول و کارشناس از مرکز نشستند و فهمیدند و فهمانیدند که حتی بادست خالی هم میتوان مشکلات محلی را رفع‌ورجوع کرد و بسوی زندگی بهتر گام برداشت بشرط‌آنکه مردم اراده کنند ودست بکارشوند !

۸ زن و مرد وکودك دوساله هواپیمائی را ربودند

نورنبرك ـ هشت نفر از اتباع چکسلواکی که عبارت از چهار مرد و چهار زن بودند ویك کودك دوساله نیز همراه آنها بود یك هواپیمای دو موتوره چکسلواکی از نوع «ایلیوشین» را هنگام پرواز در خط هوائی «کارلوی پراك» ربودند و خلبان هواپیما را باتهدید اسلحه ناچار کردند که هواپیما را در فرودگاه نورنبرك بزمین بنشاند رباینده‌گان هواپیما باستثنای سه زن با هفت‌تیر مسلح بودند .

طبق گزارش مامورین پلیس‌هشت جوان چکسلواکی از مقامات آلمان غربی تقاضای پناهندگی کرده‌اند .

رباینده‌گان هواپیما اندکی پس ازآنکه «ایلوشین۱۴» از «کارلوی» پرواز کردوارد اتاق خلبان شدند و با تهدید اسلحه خلبان را وادار کردند که مسیر هواپیمارا بسوی آلمان غربی تغییر دهد .

هواپیما اندکی بعد بابقیه مسافران فرودگاه نورنبرك را بسوی پراك ترك گفت .

در عکس چند دختروپسر ویك کودك‌دوساله اهل چکسلواکی‌که باربودن یك هواپیمای مسافری چکسلواکی به آلمان غربی قرار کرده‌اند پس از پیاده شدن از هواپیما درخاك آلمان دیده‌میشوند.
عکس رادیوئی اطلاعات

دمشق ـ خبرگزاری فرانسه ـ خط‌آتش‌بس‌سوریه واسرائیل دربیست‌وچهارساعت اخیر«داغ‌ترین» جبهه نبرد اعراب واسرائیل را تشکیل میداد . پیکار بین واحدهای زمینی‌وهوائی دوطرف که‌از بامداد امروز آغاز شده بود تاساعت چهار وچهل وپنج دقیقه بعدازظهر ادامه داشت .

سخنگوی نظامی سوریه اظهارداشت‌که درجریان این پیکار شدید سه هواپیمای دشمن سرنگون شده وشصت‌نفر از سربازان اسرائیلی کشته یا زخمی شدند .

وی‌افزودکه سه آتشبار توپ شش تانك وتعداد زیادی وسیله نقلیه وهمچنین بسیاری از استحکامات دشمن توسط نیروهای‌سوریه‌منهدم گردید .

از سوری‌ها ۷ نفرکشته‌و۲۳ نفرزخمی‌گردیده‌اند یك خمپاره‌انداز ویك وسیله نقلیه نظامی نیز منهدم شد .

سخنگوی نظامی سوریه‌گفت :

درشدیدترین نبرد جبهه سوریه ۳ هواپیمای اسرائیل سرنگون شد

در«تل اویو» خبرنگاران جنگی که شاهد نبرد واحد های توپخانه اسرائیل و سوریه بودند گزارش دادند که بدنبال تیر اندازی‌توپخانه اسرائیل آتش سوزیهای متعددی در استحکامات سوریه روی داد و ستونهای عظیمی از دود و آتش به هوا بلند شد . بموجب این گزارش ها در جریان زدو خورد های دیروز یازده سرباز اسرائیلی زخمی‌شدند که پنج نفر آنهااز زنان سربـاز اسرائیل هستند . در این نبرد ها همچنین دو آتشبار ضد هوائـی سوریه منهدم گردید و به دو آتشبار دیگر آسیب شدید وارد آمد .

سخنگوی نظامی‌سوریه دردمشق اعلام داشت‌که درنبرد دیروزطرفین ازتوپ و تانك و خمپاره انداز استفاده کردند . ویك ساعت ونیم پس از آغاز پیکار جنهای جنگنده اسرائیل وارد میدان نبرد شدند نبرد که ازجنوب و مرکز ارتفاعات جولان آغاز شده بود بسرعت به سراسر جبهه اسرائیل و سوریـه گسترش یافت و تلفات سنگین به نیرو های دشمن وارد گردید .

شدید ترین نبرد

سخنگوی نظامی سوریه افزود سه هواپیمای دشمن که‌هدف‌گلوله قرار گرفتند در حالیکه شعله های آتش از بدنه آنها زبانه می‌کشید در منطقه اشغالی سقوط کردند .

پس از جنك شش روزه ژوئن این شدیدترین نبردی بود که در خط آتش بس سوریه و اسرائیـل روی داد .

سخنگوی نظامی اسرائیل ادعای سوریه را در مورد سرنگون شدن هواپیما های اسرائیلی تکذیب‌کرد وگفت در جریان نبرد های دیروز جتهای جنگنده اسرائیل سه بـار مواضع نیرو های سوریه رابمباران کردند. وی گفت که نبرد باشلیك توپخانه سوریه بسوی مواضع نیرو های اسرائیل در ارتفاعات جولان آغاز شد . علاوه بر خط آتش بس سوریه و اسرائیل در منطقه کانال سوئز و جبهه اردن و اسرائیل نیز نبرد های شدیدی بین اعراب و اسرائیل روی داد .

رادیو قاهره اعلام داشت که‌جت های جنگنده اسرائیل در بیست‌و چهار ساعت اخیرچندین باردرصدد بمباران هدفهای نظامی مصر در منطقه «قنطره» برآمدند ولی‌شلیك آتشبار های ضد هوائی مانع از آن شد که هواپیما های مهاجم بمب های خود را روی هدفها بریزند .

سخنگوی نظامی مصر گفت که در یکی از حملات هوائی دیروز بیست و چهار هواپیمای فانتوم و اسکای هاوك ودرحمله دیگرشصت هواپیما شرکت داشتند .

در خط آتش بس‌اسرائیل واردن نبرد به شلیك واحد های‌توپخانـه بسوی یکدیگر محدود بود . سخنگوی نظامی اردن گفت که‌زدو خورد های مرزی با شلیك توپخانه اسرائیل بسوی مواضع اردن آغاز شد و به نیروهای اردنی تلفاتی‌وارد نیامد .

تضمین نمیکند

سازمان ملل ـ اوتانت دبیرکل سازمان ملل‌به‌کشور هائی که سربازان و افسران آنها در سازمان نظارت برآتش‌بس اعراب و اسرائیل خدمت میکنند اطلاع داد‌که دیگر نمیتوانند حفاظت از جان افسران آنهارا در منطقه کانال‌سوئز تضمین کند . وی در نامه‌ای به هفت کشور که افسران آنها در سازمان نظار سازمان ملل خدمت میکنند نوشته است‌در حال‌حاضر جلوگیری از قربانی شدن افسران ناظر سازمان ملل یك معجزه است .

تیرباران جاسوسان

بیروت ـ جبهه خلق برای آزادی‌فلسطین‌اعلام داشت‌که پنج نفر از اعراب ساکن غزه وسینا دردادگاه خلق‌محاکمه شده و بجرم همکاری با سرویس های جاسوسی‌دشمن محکوم‌بمرگ‌گردیده وبیدرنگ تیرباران شده‌اند .

چریکهای عرب دیپلمات امریکائی را ربودند

عمان ـ خبرگزاری فرانسه ـ اوضاع اردن‌پس‌از زدوخوردشدیدی که بین گروهی از فدائیان وابسته به جبهه خلق‌آزادی بخش فلسطین و سربازان اردنی در ناحیه «زرقه» درگرفت روبه آرامش میرود .

مهمترین حادثه‌ای که بدنبال این زدوخورد ها روی داد ربوده شدن «موریس دراپر» دبیر اول سفارت امریکا در اردن توسط کماندو های جبهه خلق فلسطین‌به رهبری «زرژحبش» بود .

کماندو های فلسطین یکشنبه شب دیپلمات امریکائی را بعنوان گروگان ربوده و اعلام داشتند که پس‌از آزادی کلیه کماندو هائی که در زدوخورد های‌اخیر بازداشت شده‌اند او را مرخص خواهند کرد. وی متهم است که با بعضی از مقامات اردنی علیه کماندو های «جبهه خلق» توطئه کرده است .

«موریس» دراپر» ، تمام شب را در اردوگاه جبهه خلق بازداشت بود و عصر دیروز پس از تماس هائی که مقامات اردنی و سازمان های فلسطین بعمل آمد آزاد شد و به سفارت بازگشت و در محل نامعلومی مخفی گردید .

جبهه آزادی بخش یکی ازسازمان های افراطی نهضت های مقاومت فلسطین است که براثر یك رشته سوءقصد ها به موسسات و هواپیما های حمل ونقل اسرائیل شهرت فراوان یافته است .

گزارش های تائید نشده حاکی است که درجریان زدوخورد کماندو های جبهه خلق با سربازان اردنی ده تن از اردنی ها از جمله یك افسر و دوازده‌نفراز کماندوها کشته شده است .

در تمام مدت دیروز جیپ های ارتش اردن در خیابان های شهر درحرکت بوده و بابلندگو مردم را به آرامش دعوت می کردند تا باین ترتیب از خطر وقوع یك جنك داخلی جلوگیری شود .

درعین حال فعالیت شدیدی در دفاتر سازمان های کماندوئی و کاخ ملك‌حسین حکمفرما بود . بهجت تلهونی نخست وزیر و شریف ناصر فرمانده کل نیروهای مسلح اردن ژنرال «علی حیاری» وزیر دفاع و روسای شهربانی و اداره امنیت باحضور ملك‌حسین آخرین تحولات اوضاع کشور را در یك جلسه محرمانه‌مورد بررسی قرار دادند .

براثر مذاکراتی که بین‌مقامات دولتی و سازمان های فلسطین‌بعمل آمد اعلام شد که کلیه فدائیان فلسطین و سربازان اردنی که در جریان حوادث روزیکشنبه دستگیر شده‌اند آزاد خواهند شد .

جبهه خلق آزادی‌بخش فلسطین رهائی کلیه کماندو های وابسته باین سازمان راشرط اصلی آزادی دبیر اول سفارت اردن قرار داده‌و درخواست کرده که شریف ناصر فرمانده کل نیرو های اردن وچند تن دیگر از افسران اردنی ازکار برکنار شوند ولی‌دولت اردن بااین درخواست کماندوها بشدت‌مخالفت کرد . قرار است امشب باردیگر سازمان های فلسطین برای بحث پیرامون حوادث اخیر تشکیل‌جلسه دهند و در این جلسه همچنین تصمیماتی گرفته خواهد شد تا از وقوع حوادث جدید بین کماندو ها و سربازان اردنی جلوگیری شود .

چریکهای خلق در اعلامیه خود تاکید کرده است که « انقلاب‌در خطر است و نیروهای ضد انقلابی میخواهند سازمان‌های فلسطین‌را تصفیه کرده و یك راه‌حل‌سیاسی برای اختلافات اعراب و اسرائیل تحمیل کنند .

ما از توده‌های فلسطین و ملت عرب میخواهیم که بدور انقلاب گرد آمده و این توطئه را عقیم سازند .

توده‌های فلسطین عزم راسخ دارند که مبارزه علیه خائنین رابا شدت هرچه بیشتر دنبال کنند .

جبهه خلق آزادی‌بخش‌فلسطین در اعلامیه خود نوشته است این

بقیه در صفحه سیزدهم

روزن منتشر میکند

جوی ودیوار و تشنه

از

ابراهیم گلستان

چاپ دوم

آموزشگاه خزائلی

کلاسهای کنکور فشرده(فنی–پزشکی وعلوم ـ حقوق وادبیـات) از بیستم خرداد ماه تشکیل میدهد وازهـم اکنون ثبت‌نام مینماید . داوطلبان شهرستانهـا می‌توانند باارسال دوقطعه عکس کتبا نام نویسی کرده و مبلغ ۲۰۰۰ ریال حق‌الثبت خودرا بحساب شماره ۴۲۵ بانك صادرات شعبه شاه‌آباد بپردازند .

نشانی شاه‌آباد ـ کوچه محمودی . تلفن ۳۳۴۸۸۱

۱ـ۳ آ ـ ۱۲۳۱۶

کودکستان، دبستان و پانسیون

شبانه‌روزی فردای کودك

برای دوره تابستانی وسال تحصیلی ۵۰ـ۴۹ ثبت‌نام مینماید برنامه تابستانی شامل تعلیم سنا در استخر اختصاصی . کلاسهای زبان خارجی (انگلیسی ، فرانسه آلمانی) دروس تقویتی ، باله ، موزیك و تفریحات سالم میباشد . سالنها مجهز به کهویه و کولر برای استراحت اطفال شما آماده است .

وسیله ایاب و ذهاب بتمام نقاط تهران ووقت بوده و شامل تدریس زبان‌های‌خارجی وکارهای هنری است .

برنامه سال تحصیلی مانند گذشته تماد حومه در خدمت شماست .

نشانی : فردای کودك ، یوسف‌آباد ، خیابان محمدرضاشاه ، مقابل‌سینماگلدیس . خیابان آهی تلفن ۶۲۷۱۰۵۷

دوره تابستانی

کودکستان‌ود بستان نارون

شامل : استخر شنا ، تحت نظر مربیان مخصوص شنا ـ کلاسهای‌انگلیسی برای نوآموزان ـ موسیقی‌ـ نقاشی‌ـ انواع بازیها وسرگرمیها .

ازشنبه ۲۲ خرداد شروع میشود و برای سال تحصیلی آینده ثبت‌نام میکند

وسائل ایاب و ذهاب آماده است .

نشانی :خیابان پهلوی ـ ابتدای کوچه‌تلویزیون‌ـ مقابل‌خیابان ایوبی ـ تلفن۶۴۰۰۳۰

دبستان و دبیرستان

و کودکستان ایران جهانبانی

ازروز ۱۶ خردادماه همه روزه صبحها نامنویسی‌مینماید

خیابان مولوی مقابل خانی‌آباد تلفن ۲۶۲۱۵

کلاس کنکور سرتاسری دانشگاهها

بمنظور بالا بردن سطح معلومات داوطلبان شرکت درکنکور سراسری دانشگاهها تحت‌نظر متخصصین و استادان برجسته گرامر test و Comprehension, دوره کلاسهای فوق از تاریخ ۲۳ خرداد ماه تا ۱۹ تیرماه ۱۳۴۹ جمعا بمدت ۵۰ ساعت شروع میشود .

ثبت‌نام ازتاریخ ۱۸ر۳ر۴۹ تا ۲۳ خرداد و استثنائاجمعه۲۲ خرداد۱۳۴۹ دفترثبت نام از ۸ صبح تایك بعداز ظهر مفتوح است .

نشانی :

۱ـ موسسه زبانهای خار جی خیابان شاه ساختمان آلومینیوم طبقه پنجم تلفن ۶۰۶۷۸ ـ۶۰۸۲۹

۲ـ خیابان روزولت بالاتر ازمیدان ۲۵شهریورساختمان دبستان آفاق ـ تلفن۷۶۲۲۷۳

گروه فرهنگی هدف

برای داوطلبان کنکور مدارس عالی حسابداری ـ بانکداری ـ ترجمه ـ ارتباطات ومصبوعات ـ زبان وادبیات ـ مدرسه عالی دختران ـ مدرسه عالی دماوند ثبت‌نام وازتاریخ ۲۳ خرداد ماه ۴۹ کلاسها شروع می شود .

نام نویسی همه روزه صبح ازساعت ۸ تا ۱۲ وبعدازظهر از ساعت ۴ تا۸ در محل دبیرستان شماره ۴ هدف خیابان شاه تلفن ۴۷۸۵۲

آ ـ ۱۵۴۴۴ ۱ـ۲

قابل توجه‌دانش آموزان کلاس پنجم ابتدائی

آموزشگاه لوح‌زرین‌در تعطیلات تابستان کلاس های فشرده برای ششم از اول تیر ماه فقط صبحها دائر کرده‌استو دانش آموزان کلاس پنجم ابتدائی که معدل آنها بیشتر از ۱۴ باشد میتوانند درآن شرکت کنند و برای امتحان نهائی ششم ابتدائی شهریور ۴۹ آماده شوند ، شهریه درصورتی‌دریافت می شود که دانش آموزان در امتحان نهائی ششم‌قبول شوند.

آموزشگاه لوح زرین ـ امیر آباد شمالی‌ـ بعدازپمپ‌بنزین کوچه زمرد ، شماره ۳۲ تلفن ۶۳۰۸۲۰

کودکستان حوا

برای سال تحصیلی ۴۵ـ ۵۰ و تفریحات سالم تابستانی ثبت نام مینماید .

تخت طاوس ـ شاه عباس جنوبی مقابل بانکملی تلفن ۶۲۹۷۱۶

آکادمی زبانهای دنیا برنامه کلاسهای تابستانی خودرا بشرح زیر اعلام میدارد :

۱ـ کلاس‌های محصلین‌ودانشجویان‌تقویتی‌سه‌ساعته درهفته .

۲ـ کلاس های فشرده

۳ـ کلاس های باماشین آموزش TEACHING MACHINE باوقت آزاد .

۴ـ کلاس های بامکالمه بدون گرامرو تکلیف منزل

۵ـ کلاس های شورت‌هند (تندنویسی) و ماشین نویسی

۶ـ کلاس های اختصاصی برای اشخاصی که‌تاحدی انگلیسی میدانند و علاقمندند که تلویزیون‌آمریکا و فیلم های بزبان اصلی رابدون دوبلاژ کاملا بفهمند .

آدرس: دروازه دولت، اول خیابان‌روزولت ساختمان جم تلفن ۷۶۴۸۲۵

اولیای محترم کودکان استثنائی

اگر از همه جا مایوس شده‌اید به بیژن مه داد مراجعه‌فرمائیدتاشمارا ازگرداب یاس ونا‌امیدی نجات بخشد فقط ۱۰ نفر می‌پذیریم برای اینگونه اطفال‌محل جداگانه ای در نظر گرفته شده است صبحها از ۹ تا ۱۲ مراجعه شود . تلفن ۴۶۹۱۰ ـ ۴۳۳۰۵

آ ـ ۱۶۰۲۲ ۱ـ۲

جوانان روزهای دوشنبه منتشر میشود

شماره‌جدید تلفن افتخارزاده واعظ ۹۷۱۹۹۹

۱ـ۳ آ ـ۸۳۵۹

دبستان ودبیرستان دین ودانش

(دخترانه اسلامی) تحت سرپرستی سرکارخانم کاتوزیان از۱۵ خرداد تا دهم تیرماه برای کلاسهای تقویتی تابستانی وسال‌تحصیلی۵۰ـ۴۹ دوره دبستان وسیکل اول دبیرستان نام نویسی‌مینماید وسیله‌ایاب وذهاب بشهر وشمیرانات موجود است .

آدرس: قلهك جنب بانك عمران‌کوچه سیروس تلفن ۶۱۱۹۵.

دفتر دبستان ودبیرستان دین ودانش

دبستان و دبیرستان

ایران‌فردا

افتتاح کلاسهای تقویتی واستخر شنارا از۲۵خرداد ماه تحت‌نظردبیران مجرب ومربی آزموده اطلاع‌میدهد.

خیابان بهار تلفن ۷۵۶۰۱۰ و ۷۵۶۸۲۲

آ ـ۱۵۲۹۶ ۱ـ۳

اطلاعیه ـ مؤسسه تعلیم وتربیت ـ فرهنگ کودك

۱ـ اولیاء محترم دانش آموزان سال تحصیلی گذشته میتوانند تا تاریخ پانزدهم خردادماه برای دریافت کارنامه تحصیلی فرزندانشان به دفتر دبستان مراجعه فرمایند

۲ـ نام نویسی دانش آموزان سال گذشته حداکثر تا اول تیرماه ۱۳۴۹ میباشد انجام پذیرد .

۳ـ برای نام نویسی دانش آموزان جدید در کلاس اول فقط متولدین ۱۳۴۳ پذیرفته میشود

۴ـ فعالیت شبانه روزی مؤسسه ـ دبستان ـ کودکستان ـ تعداد معدودی کودک جهت شبانه‌روزی میپذیرد

۵ـ برنامه تابستانی ازتاریخ پنجم خردادماه باآماده شدن استخر مخصوص کودکان زیر نظر مربی شنای کودکان وکلاسهای تقویتی شروع میشود .

فرهنگ کودك خیابان پهلوی ـ مقابل کاخ مرمر تلفن : ۴۵۹۴۱

اطلاعیه

(گروه‌فرهنگی‌پارت)

کودکستان و دبستان و پانسیون شبانه روزی دیده بان .

کلاسهای تقویتی . تابستانی مجهز شامل استخر شنا. انگلیسی . ریاضی . وباله زیر نظر مربیان کارآزموده از روز ۱۶ خرداد ثبت‌نام‌می نماید . ضمنا برای‌سال‌تحصیلی آینده با سیستم آموزش تمام وقت ثبت‌نام میشود .

(با این روش دانش آموزان تکالیف روزانه خودرا درمدرسه زیر نظر آموزگاران مربوطه انجام میدهند .

شماره یك خیابان ارفع پلاك ۲۹ تلفن ۴۳۰۱۸

شماره دو خیابان پهلوی بالاتر از تلویزیون کانال ۳ جنب مبل رسولی تلفن ۶۲۹۵۸۸۰

آ ـ ۱۶۲۱۲

فرماندهان نظامی آرژانتین کودتا کردند

بوئنوس‌آیرس - رویتر - آسوشیتدپرس - فرماندهان قوای مسلح آرژانتین اعلام کردند که حکومت را بدست گرفته‌اند و «اونگانیا» رئیس جمهوررا که‌خود اونیز ژنرال‌است .خلع کرده‌اند اماتاظهر امروز اونگانیا در کاخ رئیس جمهوری که‌شدیدا محافظت میشود باقی‌مانده‌و حاضر بخروج ازآن نبود.

فرماندهان نیروهای دریائی - هوائی‌و زمینی گفتند . کودتای آنها برای آن بود که قبلا از اونگانیا خواستند قدرت ریاست جمهوری را با آنان تقسیم کند ، اما اونگانیا این را قبول نکرده استو فرماندهان‌خواستاراستعفای اوشدند که‌این راهم قبول نکرد- ناچار فرماندهان نیروی زمینی ، هوائی ودریائی «قدرت سیاسی را درجمهوری آرژانتین» بدست حود گرفتند . اعلامیه مزبور را ژنرال «لانوس» فرمانده‌ارتش، دریاسالار «گناوی» فرمانده نیروی دریائی و ژنرال« کارلوس‌دی» فرمانده‌نیروی هوائی امضاء کرده‌اند .

قبل‌از این اعلامیه کودتاچیان، ژنرال اونگانیا طی فرمانی اطلاع داده بود که ژنرال «لانوس» را از فرماندهی نیروی زمینی‌خلع کرده وخودش فرماندهی‌را بعهده گرفتا است .

فرماندهان قوای‌مسلح ادعامی‌کنند که ژنرال اونگانیا حاضر نشده نظر آنها را برای بازگشت تدریجی به‌حکومت قانونی‌بپذیرد.

خبر دیگری حاکی است که ظهر امروز هلیکوپتر شخصی اونگانیا بربام کاخ رئیس جمهوری فرود آمد احتمالا برای آنکه اونگانیا را از کاخش که تحت محاصره قوای کودتائی می‌باشد بیرون ببرد.

اعلامیه دوم فرماندهان قوای مسلح حاکی است که‌آنها درعرض ده روز آینده یك رئیس‌جمهور دیگر برای ملت آرژانتین تعیین خواهند کرد .

خبرنگاران گزارش‌میدهند۱۲۰۰ نفر اعضاء گارد جمهوری در کاخ وضع گرفته‌اند و مسلسل های خودرابه‌پنجره‌های کاخ گذارده‌اند تاباتلاش کودتاچیان برای‌بر کناری اونگانیا مقابله کنند .

مردم هم که در دعوای ژنرالها بیطرف بنظر میرسند برای تماشا در اطراف کاخ گردآمده‌اند .تا آخروقت امروز هنوز ازبلند شدن هلیکوپتر از روی بام خبری نبود. ژنرال اونگانیا خودش چهار سال پیش باکودتائی در آرژانتین سر کارآمد وفعلا سرنوشت اونامعلوم است .

بحران آرژانتین هفته پیش‌که عده‌ای ازچریك‌های طرفداریرون، دست‌به ربودن «آرامبورو» رئیس جمهوری سابق زدند و بعداز چند روز اورا تیرباران کردند شدت یافت .

شکایت ماریاکالاس از مجلات ورادیو

پاریس - ماریاکالاس خواننده معروف و معشوقه «ارسطو اوناسیس » میلیاردر یونانی در دفاع از زندگی خصوصی خود پیروزی‌بزرگی بدست آورد . دادگاه‌پاریس دستور داد از انتشار آخرین شماره مجله «نوارابلان» که گزارشی تحت عنوان «خودکشی عجیب کالاس » منتشر کرده بود جلوگیری شود .

چند روز پیش روزنامه ها گزارش‌دادند که‌ماریاکالاس بعلت‌نامعلومی‌دست‌بخودکشی زده وبه بیمارستان انتقال یافته است .

دادگاه همچنین از رادیو لوکزامبورك که برای‌نخستین بار خبر خودکشی‌ماریاکالاس راانتشارداده بود درخواست کرد نواری را که روی آن خبر خودکشی کالاس ضبط شده‌بود به مقامات قضائی تحویل دهد .

کالاس از رادیو لوکزامبورك ومجله «نوارابلان» به علت مداخله در زندگی خصوصی وی‌بدادگاه شکایت‌کرده‌بود.

بیتل‌ها سرود انترناسیونال میخوانند !

لندن - اتحادیه بین‌المللی سوسیالیستها اعلام کرد که سرود «انترناسیونال»را که سرود بین‌المللی کمونیستها و سوسیالیستهاست ، داده است تا گروه بیتل های انگلیسی بخوانند وبا موزیك خود بنوازند . اگر بیتل ها این ماموریت را قبول کنند، روح جدیدی در این سرود دمیده خواهد شد .

سرود انترناسیونال بیتلها بصورت صفحه ای در خواهد آمد و چون این سرود بین - المللی است مسئله حق‌امتیاز در کار نخواهد بود . جالب این است که اتحادیه سوسیالیست ها از بیتل ها خواسته‌است‌این کار را«مجانا» انجام دهند .

تلویزیون
پارس
جام جهان نما

شکوه وزیبائی ساختمان خودرا با
درب‌های شیشه‌ای وروکار بنارا بانمای
شیشه‌های رنگی جلوه‌گر کنید .
شرکت سهامی شیشه‌های ایمنی ایران
مرکز پخش درب‌های شیشه‌ای (بیمه
شده) وانواع شیشه ایمنی اتومبیل
تهران - خیابان مخصوص شماره ۴۹ره تلفن ۹۵۵۱۱۴

بوسه بخاطر رای دادن بحزب کارگر

هیوود - جرج براون ، وزیر خارجه سابق انگلیس که بنفع حزب کارگر مبارزه انتخاباتی میکند ، یك زوج جوان را در روی نیمکت یکی از پارکها یافت . براون بطرف آنها رفت و درگوش دختر جوان گفت : آیا او (پسر) به حزب‌کارگر رای میدهد . دختر گفت: آری

براون گفت : پس یك‌بوسه دیگر باو بده !

کمونیستها و میانه‌روها در انتخابات ایتالیا پیروز شد

رم - ائتلاف احزاب دولتی ، در نخستین انتخابات محلی ایتالیا با آراء کمی موفق شد بر گروه کمونیستها غالب شود .

دیروز در حالیکه فقط قسمتی از آراء شمرده شده بود حزب دمکرات مسیحی ۳ر۳۹در صد آراء وکمونیستها ۳ر۲۹ در صد آراء راداشتند .هردو حزب نسبت به‌انتخابات عمومی ۱۹۶۸ اندکی پیشرفت داشته‌اند . تمام احزاب دولتی پیشرفت داشته‌اند و ۸ر۵۸ آراء را بدست‌آورده‌اند. در انتخابات محلی مزبور که کمونیستها امیدوارند برای اولین بار حکومت محلی برخی نقاط را بدست گیرند ۷ر۳۳ میلیون نفر یعنی ۳ر۹۱ در صد کسانی که حق‌رای دارند در انتخابات شرکت کردند .

آخرین خبر این است که ۷۴ در صد آراء شمرده شده و حزب دمکرات مسیحی ۸ر۳۷ در صد کل آراء را دارد که ۳ر۱ در صد نسبت به انتخابات قبلی کمتر است و کمونیستها ۲۹ در صد آراء راکه ۹ر۱ در صد نسبت به قبل بیشتر است .

نتیجه انتخابات نشان داد که گرایش بطرف اعتدال و میانه روی در ایتالیا پیروز شده است . سوسیالیستهای دست چپ آراء کمتری آورده‌اند درحالیکه سوسیالیست های دست راست (موتلفان با دولت) و جمهوریخواهان آراء بیشتری آورده‌اند . تعداد رای کمونیستها در ایتالیا سابقه نداشته است .

صدراعظم آلمان را بدادگاه میبرند

بن - حزب دمکرات‌مسیحی که حزب مخالف دولت در آلمان غربی است اعلام کرد :ویلی‌برانت صدراعظم آلمان را به دادگاه خواهد کشاند ، زیرا او در جریان مبارزه انتخاباتی هفته پیش ، مطالبی دروغ بر ضد حزب دمکرات مسیحی گفته است .

رهبر دمکراتهای مسیحی «کیزینگر» صدراعظم سابق آلمان است . «ویلی‌برانت» گفته بوده است که حزب دمکرات مسیحی قصد دارد قبل از انتخابات سه ایالت آلمان ، اعتصاب‌های اخلالگرانه راه بیندازد و هدف‌آنها تحریك نارضائی کارگران برای دور کردن آنها ازحزب حاکم سوسیال دمکرات است .

برانت گفت : اظهارات او براساس اطلاعات موثقی است که توسط دبیر کل حزب خود بدست آورده است. دبیر کل حزب نیز باردیگر تایید کردکه اطلاعات او کاملا درست بوده است .

در انتخابات روز یکشنبه بیش از ۴۳ در صد از ۴۰ میلیون رای دهندگان آلمانی پای صندوق رای میروند تا درانتخابات محلی ایالت راین وستفالی (پرجمعیت ترین ایالت آلمان) و همچنین ساکسون سفلی‌وسار شرکت کنند .

کلی اجازه خواست‌که برای ۱۸ ساعت ازخاك امریکا خارج شود

واشنگتن - کاسیوس (محمدعلی) کلی ، قهرمان سابق بوکس سنگین وزن جهان از دادگاه عالی آمریکا اجازه خواست که به کانادا برود و با «جوفریزر» قهرمان مشت زنی ، مسابقه بدهد .

عنوان قهرمانی «کاسیوس کلی» بعلت خودداری او از رفتن به خدمت نظام سلب شده بود و «کلی» بعلت‌طفره رفتن از سربازی تحت تعقیب است و باوجه‌الضمان آزاد میباشد و حق ندارد بدون اجازه از خاك آمریکا خارج شود .

«کلی» قول داده است که فقط برای ۱۸ ساعت‌خارج از خاك آمریکا خواهدبود و از دادگاه خواسته‌اگر مایلند چند مامور همراه او بکنند .

هنوز تصمیم دادگاه عالی (دیوان کشور) در باره تقاضای کلی اعلام نشده است .

زنگها برای‌دوگل بصدا درآمد

مادرید - زنك کلیساهای اسپانیا به صدا درآمد ،زیرا ژنرال دوگل رئیس جمهوری سابق فرانسه با ژنرال‌فرانکو دیکتاتور اسپانیا ملاقات‌کرد. این‌اولین ملاقات سران سابق وفعلی‌دو کشور همسایه بوده است

فرانکو بعدا یك مهمانی باشکوه بافتخار دوگل داد . ظاهرا دوگل قصد داشته در مورد قسمتی از خاطرات‌خود بافرانکو مشورت کند .

این قضیه فرستادن یك لشگر اسپانیائی از طرف فرانکو به جبهه جنك روسیه برای همکاری با آلمان نازی بوده‌است .دوگل قبلا برای گذراندن تعطیلات خود به اسپانیا آمده بود .

انگلستان بدون روزنامه شد

لندن - چاپخانه داران لندن دیروز تصمیم گرفتند از امروز (سه‌شنبه) اعتصاب کنند و با این کار در بحبوحه مبارزات انتخاباتی روزنامه‌های لندن و منچستر تعطیل شدند

هم‌ویلسون نخست‌وزیر وهم ادواردهیث‌رهبر محافظه کاران از صاحبان چاپخانه‌ها خواسته‌اند باعث تعطیل روزنامه‌هانشوند. اما چاپخانه‌داران این تقاضا و پیشنهاد میانجیگری دولت را بین چاپخانه داران و ناشران جراید رد کرده‌اند .

اتحادیه ناشران اعلامیه‌ای صادر کرده که در آن گفته شده است : افزایش ۲۵ در صد به حقوق کارگران‌چاپخانه و مزدچاپ درحال حاضر غیر ممکن است و نمیتواند مورد قبول ناشران قرار گیرد .

بعداز طی ۲ کیلومتر فهمید بازویش قطع شده !

کوبه - یوشیداایکدا ژاپنی ۲۳ ساله دیروز در اتوبان رانندگی میکرد و بازوی او از پنجره بیرون بود که کامیونی از طرف مقابل آمد و بازویش را قطع کرد ، ایکدا دوکیلومتر دیگر راند و فهمید که بازویش از کتف قطع شده است .

پزشگان گفتند این ضربه چنان سریع و تمیز بود که خونریزی اندکی داشته و دردش هم کم بوده است «ایکدا» خودش با اتومبیل خود به بیمارستان آمد و حالش خوب‌است. پلیس ده دقیقه بعد بازوی قطع شده او را درجاده پیدا کرد .

بایك بطری دینامیت چه‌بایدکرد؟

لانك بیچ - زن جوانی بنام « جاکی‌سامی » به پلیس تلفن کرد که بایك بطری که در یخچال خانه‌اش نگاه‌میدارد چه کند ؟ کاشف‌بعمل آمد که دوست پسرش این بطری را باو داده است تا بسوی هرکس که مزاحمش شد پرتاب کند .

پلیس کشف کرد که در بطری در حدود ۲۰۰ گرم « نیتروگلیسرین » (دینامیت) موجوداست.گروه‌کارشناسان بسوی خانه دخترك هجوم آوردند ، تمام محل را تخلیه‌کردند و بطری را در یك کیسه همراه بردند و در سرراه خیابان را خلوت کردند - زیرا اگر این مقدار دینامیت‌منفجر میشد عده‌زیادی را میکشت .

کلید وپریز برق استیل
باتضمین ۸ ساله
برای‌ساختمانهای‌مدرن
نماینده انحصاری در ایران :
شرکت تضامنی - الکترو تکنیکال
ناصرخسرو - سرای بوشن
فروش درکلیه الکتریکی‌های معتبر

بابل آپ
بابل آپ بنوشید
بابل آپ، لذت بخش و گوارا

ازامشب درتراس چاتانوگا- ازامشب‌درتراس چاتانوگا ازامشب درتراس چاتانوگا- ازامشب‌درتراس
ازامشب درتراس | ازامشب درتراس
چاتانوگا
وآغاز برنامه‌مخصوص فصل تابستان
خواننده کمیك - بمب نشاط و شادی پام‌لی: ازپالادیوم لندن
(شو) فوق‌العاده جالب جینابارو: از امریکای جنوبی
(شو) مهیج سیرانو: از پاریس
وبالاخره:خواهران جینجر
رزرو میز تلفن های : ۸۹۲۵۹۸- ۸۹۲۵۹۷ ۰
ازامشب درتراس چاتانوگا- ازامشب‌درتراس چاتانوگا ازامشب درتراس چاتانوگا- ازامشب‌درتراس

استخر شنای خانوادگی کاپ
کیلومتر ۱۴ جاده‌کرج ازپذیرائی افرادمجردمعذوریم

آگهی استخدام

اداره آجودانی کل ستاد بزرگ ارتشتاران تعدادی افزارمنددر مشاغل زیر استخدام می نماید :

شرایط عمومی

۱- تابعیت ایران ۲- متدین بیکی از ادیان رسمی کشور ۳- دارا بودن دفترچه خاتمه خدمت یا برك معافی «باستثنای معافیت پزشکی و تحصیلی » ٤- دارابودن گواهینامه تخصصی - حداکثر سن سی سال .

تخصص های مورد نیاز

الف - ماشینچی درجه ۱ چاپ تیپو حداقل مدرك تحصیلی سیکل اول متوسطه‌وپنج سال سابقه کار .

ب- ماشینچی درجه ۱و ۲ افست حداقل مدرك تحصیلی سیکل اول متوسطه و ۵ سال سابقه کار

ج- ماشینچی چاپ و استنسیل حداقل مدرك تحصیلی سیکل اول متوسطه و پنج سال سابقه کار .

د- متصدی اشتروتوپی سربی‌وپلاستیکی حداقل مدرك‌تحصیلی سیکل اول متوسطه و پنج سال سابقه کار .

داوطلبین می توانند برای کسب‌اطلاع بیشتر وثبت‌نام‌همه‌روزه از تاریخ ۲۳ر۳ الی ۱ر٤ر۴۹ از ساعت ده الی دوازده با در دست داشتن عین مدرك تحصیلی و تخصصی - دفترچه خاتمه‌خدمت یا برك معافی - عین شناسنامه عکس‌دار و دو قطعه عکس‌شش‌در چهار به اداره آجودانی کل ستاد بزرگ ارتشتاران ،واقع‌در جاده قدیم شمیران چهارراه قصر مراجعه نمایند . م‌الف ۲۷۱۲

۱-۲ آ-۱۶۰۱۴

استخر شنای خانوادگی
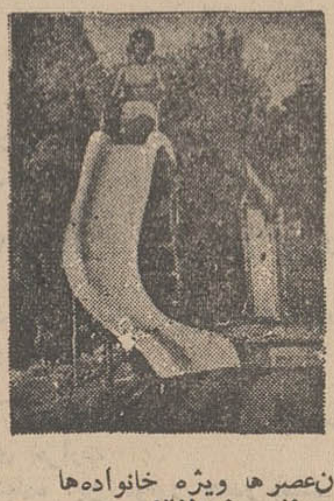
اخگر
صبحها مخصوص‌دوشیزگان وبانوان‌عصرها ویژه خانواده‌ها
تعلیم شنا توسط مصطفی ذوالفقاری قهرمان شناوشیرجه‌کشور
با آب تصفیه شده - محیط مفرح
سرسره آبی‌مارپیچی Curved Aquaslide
دایو وترامپ Dive-o-Tramp
تونل آبی - تاب - سالن پینك‌پنك
درمحل دبیرستان اخگر - امیرآباد شماره ۱۱۶ تلفن ۴۱۳۶۲
برای‌دانشجویان‌ودانش‌آموزان‌بلیط‌مخصوص‌درنظر گرفته‌شده‌است
جمعه‌ها استخر ازصبح تا عصر خانوادگی است

ARMEH آرمه
کیسه آرمه
مخصوص غله‌در خدمت کشاورزی مدرن
کیسه آرمه از مواد آلی پتروشیمی تهیه شده است
* استحکام آن چند برابر کیسه کنفی است
* مانند پارچه بافته شده ومنفذ هواکش دارد و مواد غذائی در آن فاسد نمی‌شود
* مطابق با اصول بهداشتی است و قابل شستشو نیز می‌باشد .
* بو ندارد .
* درمقابل موش و حشرات مقاوم است
* رطوبت بخودجذب نمیکند و باران و یخبندان در آن بی اثر است .
* قیمت ارزان است .

آرمه
شرکت سهامی جهان چیت - کارخانجات آرمه
خیابان شیراز (بهجت آباد) شماره ۲۴۵ تلفن ۶۸۸۷۵-۴۳۳۸۶

طرفداران سیهانوك اعلام کردند ظرف‌ماه‌گذشته:

۱۲ هزار سرباز امریکائی و ویتنامی در جنگهای کامبوج کشته شدند

پنوم‌پن - خبرگزاری فرانسه - اوضاع نظامی درشبه‌جزیره‌هندوچین سخت آشفته و مبهم است .

ارتش کامبوج‌دیشب اعلام‌داشت که نیرو های دولتی فرودگاه «سیم‌ریپ» را از دست کمونیست‌ها خارج کرده‌اند ولی جهانگردان فرانسوی که امروز وارد «پنوم‌پن» شدند اظهار داشتند که نبرد های شدیدی در اطراف فرودگاه جریان دارد . از طرف دیگر طرفداران سیهانوك برشدت‌فعالیت خودافزوده ودر همه‌جا با نیرو های دولتی نبرد میکنند .

ویت کنك هادومرکز ستادجدید در آن سوی «خط نیکسون» در کامبوج تشکیل داده‌اند .

از طرف دیگر جبهه اتحاد ملی کامبوج در هانوی اعلام داشت که درماه مه دوازده هزار نفر ازنیرو های امریکائی و ویت‌نام جنوبی در جریان نبرد با ویت‌کنك ها و طرفداران «سیهانوك» کشته‌شده‌اند.

پرنس «سیهانوك» رئیس «جبهه اتحاد ملی» کامبوج که دیشب از هانوی به پکن بازگشته است‌اعلام داشت که جنك تا هنگام سقوط رژیم «لون‌نول» و عقب‌نشینی کلیه نیرو های بیگانه از کامبوج ادامه خواهد داشت . وی گفت مسئله کامبوج تنها از راه اجرای مفاد قرارداد های ژنو حل میشود .

مؤسسه واعظ‌زاده
آرمان
قابل توجه شرکتها و مؤسسات محترم تهران وحومه :
این مؤسسه با آرمانهای نوین و سرویس مجهز جهت امور
انتشارات و تبلیغات آماده هرگونه سفارشات میباشد
طالبان برای کسب اطلاعات بیشتر صبحها با تلفن
۳۳۵۴۱۵ تماس حاصل فرمائید

تلفات زلزله «پرو» به ۷۰هزار نفر رسید

لیما- بابهترشدن وضع‌ارتباطات درپرو ، مسلم شدکه زلزله پرو درحدود ۷۰ هزار نفر را کشته است. دولت تخمین زده است که ترمیم ویرانی های حاصل اززلزله ۲۳۰ میلیون دلارخرج دارد .

فقط در منطقه «یونگای» ۳۰ هزار نفر کشته شده‌اند ودر شهر «هواراز»ده هزارنفراز بین‌رفته‌اند.

سخنگوی دولت به خبرنگاران گفت : تعداد کشته ها ۵۰ هزار نفر بیشتراست . اماما خبرنداریم که تعداد زخمی‌شدگان دقیقا چند نفر می‌باشد .

این سخنگو گفت ، در مناطق زلزله‌زده تیفوس،حصبه وسرخك شیوع پیداکرده ، اما مشکلات بهداشتی فعلا تحت کنترل دولت است.در مناطق‌زلزله‌زده در حدود ۷۵ تا ۷۰ درصدخانه ها خراب شده که قسمتی بعلت فرودآمدن بهمن از کوهپایه‌های جبال «آند» بوده است .

دره «هویلاس» که از مناطق زلزله‌زده است هنوز در خطراست زیرا سنگهای بزرك از قله های کوه آویزان هستند و هرلحظه ممکن است فرو بغلطند .

در مسکو حبرگزاری تاس‌خبر داد که زلزله شدیدی۵ هزارخانه را در جمهوری فرقیزستان خراب کرده و ۲۰ هزار نفر رابی‌خانمان نموده است .

این زلزله‌ازروز یکشنبه شروع شدوتا دوشنبه به تناوب ادامه داشت . شدت زلزله ٦ر٦درجه «ریختر» بوده است . در یك ماه گذشته این دومین زلزله شدید در شوروی است . روز های ۱۴و ۱۵ مه در داغستان شوروی نیز زلزله آمده بود .

تاس خبرداد که کمکهای‌داروئی وپزشکی برای منطقه زلزله زده فرستاده شده است اما خبری از تلفات این حادثه نداد .

آگهی تشکیل مجمع عمومی

مجمع عمومی عادی صاحبان سهام شرکت سهامی سیمان فارس و خوزستان در ساعت ده صبح روز دوشنبه پانزدهم تیر ماه ۱۳۴۹ در محل شرکت تهران خیابان پهلوی چهارراه شاه- کوچه سیمرغ شماره ۱۶ تشکیل میشود از صاحبان سهام تقاضا میشود در موعد مقرر در جلسه حضور بهم‌رسانند ،

دستور جلسه :

۱- استماع گزارش هیئت مدیره و بازرسان قانونی
۲- تصویب ترازنامه و حساب سودوزیان سال ۱۳۴۸شرکت
۳- انتخاب یك نفر بازرس قانونی برای مدت یکسال

شرکت سهامی سیمان فارس و خوزستان

آ-۱۶۲۶۸

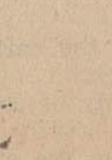

رانندهٔ عزیز

ازگردش‌های ناگهانی بپرهیزید

شماره ۳۷۳۱ تاریخ ۳ر۳ر۱۳۴۹

اطلاعیه‌شهرداری بابل

شهرداری بابل در اجرای تبصره ۲ماده ۱۶ قانون نوسازی‌و عمران شهری جرای طرح تعریض خیابان آریامهر ورودی‌شهر (راه آمل به‌بابل) را باطلاع عموم میرساند.

کلیه خیابان مذکور بطول ۵۰۰ متر و عرض متوسط چهل و پنج متر برطبق نقشه موجود که در دایره مهندسی وساختمانی شهرداری بایگانی است تعریض خواهد شد.

مبلغ کل غرامت پیش‌بینی شده ۱۲۰۶۰۵۲ ریال و حق مرغوبیت ۳۹۳۷۲۵ ریال می‌باشد .

تاریخ شروع فازاول طرح اول مرداد ۴۹ و مدت اعتراض از تاریخ نشر اولین آگهی تا دو ماه و محل قبول اعتراض دایره مهندسی و ساختمان ویادفتر شهرداری بابل ست مفاد فهرست جامع فازاول طرح در دائره مهندسی و ساختمانی شهرداری برای ملاحظه عموم‌الصاق شده است معترضین باید ذیل برك اعتراض نشانی کامل و روشن خود را قید فرمایند در ضمن مقارن باین آگهی نتیجه ارزیابی هریك وسیله پست سفارشی بمالك و یابه متصرف مربوطه ارسال ومفاد این آگهی در معابر و محل شهرداری الصاق گردید.

شهردار حسام‌الدین هاشمیان

۱-۱۶۰۵۰

شاهنشاه طی مصاحبه‌ای باخبرنگار «اکسپرس» فرمودند:

بوضع موجود منطقه عربی خاورمیانه بدبین هستم

شاهنشاه آریامهر طی مصاحبه‌ای با فرستاده مجله اکسپرس چاپ پاریس خاطرنشان ساختند که تا چندسال دیگر سیستم کنونی بهره‌برداری شرکتهای نفتی باید ازمیان برود و تانکرها باید نفت را مستقیماً از کشورهای تولید کننده خریداری کنند.

دراین مصاحبه که در آخرین شماره مجله اکسپرس چاپ شده است شاهنشاه تاکید نمودند اگر وضع موجود در خاورمیانه عربی باقی بماند و مردم چشمهایشان را بازنکنند نسبت به آینده این منطقه باید بدبین بود.

ترجمه متن این مصاحبه درزیر آمده است:

علائم برونی «معجزه‌ایران» عبارت است از ۱۰ درصد توسعه اقتصادی منظم طی پنجسال اخیر - اصلاحات ارضی که روستاها را دگرگون ساخت - جهش در تولید نفت و طرحهای عظیمی که جامه عمل می‌پوشد. مبتکر این «انقلاب‌سفید» شاهنشاه ایران شخصاً در باره پیروزی خود برای ما توضیح دادند:

شاهنشاه - من موفق شدم زیرا پادشاه بودم. دراین کشور شاه بودن هنوز اهمیت بسیار دارد. قرار است سال آینده دوهزار و پانصدمین سالگرد پادشاهی را جشن بگیریم. اگر من شاه نبودم بایدیک دیکتاتور میشدم. امایک دیکتاتور، خیلی زود اسیر شعارهای خود - اطرافیان و حزبی که ازاو حمایت میکند یعنی یگانه حزبی که از اقلیت تشکیل شده و باتوسل بزور در حفظ رژیم می‌کوشد، می‌گردد.

شاه در ایران یک شخصیت تاریخی است وچون دارای احترام فوق‌العاده است لازم نیست که دیکتاتور باشد

زمامدار انقلابی

خبرنگار اکسپرس - از نقطه نظر سیاسی چه تعریفی میتوانید از خودتان بکنید.

شاهنشاه - من زمامداری هستم انقلابی - باین جهت تصمیم گرفتم انقلابی عمیق در کشورم بوجود آورم زیرا اطمینان حاصل کردم کشوری چون کشور ما برای رسیدن به تکنولوژی مدرن و سطح زندگی بالاتر نیازی به طی کردن تمامی مراحل ندارد.

خبرنگار اکسپرس - قرار است آخرین نیروهای بریتانیا درسال ۱۹۷۱ منطقه خلیج فارس را ترک کنند. آیا شما از این منطقه پاسداری خواهید کرد؟

شاهنشاه - سیاست ما که برای همه آشکار است عبارت از اینست که اگر قرارباشد انگلیس‌ها منطقه خلیج فارس را ترک کنند بایداین کار برای همیشه صورت بگیرد و هیچ کشور خارجی دیگری جای آنها را دراین منطقه اشغال نکند. ایران مهمترین و مدرن ترین کشور ساحلی خلیج است. ما از مسئولیت هائی که بعهده داریم و میخواهیم با توافق سایر کشورهای ساحلی عهده‌دار باشیم آگاه هستیم.

سیستم شرکتهای نفتی ما

خبرنگار اکسپرس - آیا ایران میتواند در عین حال خیال سرمایه‌گذاران نفتی را آسوده سازد و از استقلال شیخ‌نشینها حفاظت نماید؟

شاهنشاه - البته اگر آنها مایل باشند ایران از عهده این دو کار برمی‌آید. و اما بریتانیا بچه‌چیزی علاقمند است؟ بریتانیا میخواهد که نفت همچنان تولید شود. ما نیز همین را میخواهیم این نفت را باید خریداری کنند.

مهم نیست بریتانیا آنرامیخرد یا کشورهای دیگری. تا چند سال دیگر - تانکرها باید نفت را مستقیماً از کشورهای تولید کننده خریداری کنند. سیستم کنونی شرکتهای بهره‌بردار باید از بین برود.

گذشته از این نفع این شرکتها در چاهها نمی‌باشد. آنها ازپالایش حمل و نقل و پمپ های بنزین استفاده میبرند. تولید نفت کار دشواری نیست. ما این کار را هم اکنون انجام میدهیم. دیگر کشورها نیز بمجرد اینکه از نقطه نظر متخصص غنی شدند میتوانند این کار را انجام بدهند، میتوانند چاه نفت‌حفر کنند و تانکرها را پر کنند. چرا شرکتهای خارجی باید این کار را انجام بدهند؟

خبرنگار اکسپرس: در مورد تجسس چطور؟

شاهنشاه: این کار راهم خواهند آموخت.

وضع موجود

خبرنگار اکسپرس: شمادرباره ایران خوشبین هستید. آیا نسبت به بقیه منطقه بدبین هستید؟

شاهنشاه: اگر در وضع موجود باقی بماند و مردم که مستقیماً ذینفع هستند چشمهایشان را باز نکنند، بله.

خبرنگار اکسپرس: درباره رهبران محلی که اقدامات خرابکارانه آنها را تهدید میکند نظر شما چیست؟

شاهنشاه: متاسفانه برخی از آنها که حساب بانکی قابل ملاحظه‌ای درخارج دارند بمجرد اینکه با اولین مشکل روبرو شوند جلای وطن کرده راهی خارج خواهند شد. آنجا مبارزه نخواهند کرد. باید گفت که درخاورنزدیک کشورهائی وجود دارند که پس‌از جنگ اول جهانی بایک سرقلم انگلستان بوجود آمده‌اند. این کشورها ارزشی ندارند و بیهوده هستند. من نام آنجا را «کشورهای جداگانه» گذاشته‌ام همه اینها زندگی منطقه ما را مشکل میسازد و ما را مجبور میکند درزمینه دفاعی کوشش بیشتر بکنیم. درسال جاری ما مجبور شدیم ۷۰۰ میلیون دلار برای دفاع خرج کنیم. افسوس با این همه پول چه کارهائی که میشد انجام داد.

بعدازظهر دیروز کمیته روابط عمومی سازمان زنان ایران درحضور والاحضرت شاهدخت اشرف پهلوی در کاخ سعدآباد تشکیل جلسه داد. در عکس بالا اعضای کمیته در حضور والاحضرت دیده میشوند.

جلب بانوان تحصیلکرده ودختران دانشجو

دیروز عصر کمیته روابط عمومی سازمان زنان ایران در حضور والاحضرت شاهدخت اشرف پهلوی ریاست عالیه سازمان زنان ایران در کاخ سعدآباد تشکیل شد.

دراین جلسه والاحضرت شاهدخت اشرف پهلوی پس از گزارش یکی از اعضای کمیته درباره فعالیت های انجام‌شده و برنامه های آینده، از خدمات داوطلبانه اعضای کمیته های مختلف سازمان زنان قدردانی کردند وابراز امیدواری نمودند که استفاده از نیروی داوطلب در سازمان زنان توسعه یابد. والاحضرت سپس اضافه کردند باید کلیه جمعیت های زنان در جلب هرچه بیشتر بانوان جوان و تحصیل کرده ودختران دانشجو بکوشند.

رئیس جمهوری آرژانتین تسلیم کودتاچیان شد

بوئنوس‌ایرس - رویتر - بعد از ظهر امروز رسما اعلام شد که «جوان اونگانیا» رئیس جمهوری آرژانتین از مقاومت در مقابل کودتاچیان دست برداشته‌و تسلیم آنهاشده است. رئیس جمهوری پس‌از استعفا از کاخ ریاست جمهوری که در آن «بست»نشسته بودخارج شد وباین ترتیب ارتش قدرت‌رابطور کامل بدست گرفت.

جمهوری آرژانتین‌از کشورهای امریکای لاتین‌است از شمال به بولیوی‌وپاراگوئه واز مشرق به اروگوئه واقیانوس اطلس محدود است ۲میلیون‌وهشتصدهزار کیلو- متر مربع وسعت دارد. وجلگه‌های حاصلخیز، رودخانه های عظیم قابل کشتیرانی و کوههای عظیم این‌کشور رادر میان دیگر مناطق امریکای جنوبی ممتاز ساخته‌است. متجاوز از ۲۵میلیون نفر جمعیت دارد

آرژانتین مرکز اختلاط نژادها و مهاجرین است که ازتمام کشورهای اروپا و پاره‌ای از کشورهای آسیا به آرژانتین مهاجرت کرده‌اند. آرژانتین در ۱۸۱۶ استقلال یافت ودر نوامبر ۱۸۵۳ «دارکویز» به عنوان نخستین رئیس‌جمهوری، قانون اساسی اینکشوررابموردااجرا گذارد.

ریزش کوه درجاده هراز

بعلت مرمت قسمتی ازجاده‌هراز درمنطقه بین پلور - آب‌اسک از ساعت ۸ صبح امروز از عبورومرور وسائط نقلیه دراین جاده‌جلوگیری بعمل آمد.

گزارش خبرنگار مادر رودهن حاکیست: دربین راه پلور- آب اسک کوه نسبتاً بزرگی وجوددارد که هر چندگاه‌ریزش میکندوباعث انسداد راه میگردد مامورین اداره راهداری از صبح امروز سرگرم هموار ساختن قسمتی ازاین کوه شدندو بهمین جهت جاده هراز امروز بسته شد.

نایب رئیس جدید شورا انتخاب شد

دکتر جواد سعید

نمایندگان عضو فراکسیون پارلمانی حزب ایران نوین (اکثریت مجلس) درجلسه علنی امروز مجلس شورای ملی آقای دکتر جوادسعید نماینده ساری را به سمت نیابت ریاست مجلس شورای ملی انتخاب کردند.

در این جلسه که بمدت یکساعت ادامه داشت چهار تن‌ازنمایندگان بعنوان‌قبل از دستورصحبت کردند و هنگام طرح لایحه انجمن های ایالتی و ولایتی که بررسی آن‌از جلسه گذشته آغاز گردید آقای عبدالله ریاضی رئیس مجلس شورای ملی گفت: چون راجع‌به اصلاحات سنا در این لایحه بعضی از همکاران نظراتی دادند باین مناسبت بحث و بررسی دراطراف آن را به جلسات بعد میگذاریم.

ناطقین قبل از دستور

آقای صدری کیوان نماینده دشت میشان اولین ناطق قبل از دستور بود که از توجه خاص شاهنشاه آریامهر به پیشرفت تعلیمات عالیه و افزایش تعداد مدارس عالی و دانشگاهها یادکرد و ضمن اشاره به تشریف‌فرمائی علیاحضرت شهبانو بمدرسه عالی دختران گفت فرمایشات شهبانو خطاب به دانشجویان چون از دل برمیخاست بردل‌نشست واحساسات پرشور جوانان دانشجو در نوع‌خود بیسابقه بود.

* آقای دکتر شفیع امین نماینده تبریز از شرکت خود در کنفرانس بین‌المللی جراحان که در پاریس تشکیل گردیده بود، گزارشی داد و طی آن گفت تشکیل سپاه بهداشت و اقدامات بهداشتی و درمانی کشور یکی از سوژه‌های بحث شرکت کنندگان این کنگره بزرگ بوده است.

آقای دکتر گاگیک هواگیمیان نماینده اقلیت ارامنه کشورمراتب تاثر و تاسف ارامنه ایران را از درگذشت حضرت آیت‌الله‌العظمی حکیم ابراز داشت و این ضایعه رابه عموم شیعیان جهان تسلیت گفت.

*** وضع درمانی**

آقای آقامیر ارسنجانی نماینده کرج آخرین ناطق قبل از دستور بود که در نطق کوتاه‌خودخواست طرح توسعه کشت چغندر اجرا گردد و بزندگی کشاورزان توجه بیشتری شود.

وی پس از اشاره به‌نیازمندی های اهالی حوزه انتخابیه‌خودگفت برای اینکه وضع درمانی کشوربا انقلاب سفید هماهنگ شود از ریاست مجلس تقاضا دارم تا مقرر فرمایند همه ساله شورائی با صلاحیت برای امور درمانی کشور تشکیل گردد تا وضع درمانی از نابسامانی و عقب‌ماندگی بیرون آید.

*** انتخاب نایب رئیس**

آنگاه انتخاب یکنفر برای نیابت ریاست‌مجلس‌مطرح‌گردید. آقای دکتر جواد سعیدنماینده ساری و معاون دبیر کل حزب ایران نوین از طرف فراکسیون پارلمانی «اکثریت» نامزد این‌مقام معرفی شد و در نتیجه پس ازاخذ وشمارش آراء از یکصدوسی و هفت رای بایکصدوبیست‌ونه رای موافق بسمت نیابت ریاست‌مجلس شورای ملی انتخاب گردید.

* آقای ریاضی رئیس مجلس انتخاب آقای دکترسعیدراشادباش گفت و طی سخنانی یادآور شد که باسابقه ممتدی که وی در عضویت هیئت رئیسه دارد درسمت جدید نیز در رعایت‌بیطرفی‌همچون گذشته عمل خواهد کرد.

* آقای دکتر جواد سعید از رئیس مجلس و نمایندگان‌تشکر کرد و گفت در درجه اول حفظ شئون مجلس برای پیشبردبرنامه های انقلابی مملکت و تحقق - بخشیدن آرمانهای ملی از وظایف ماست و من امیدوارم در انجام وظیفه تازه‌ای که بعهده گرفته‌ام بتوانم چون گذشته که ریاست محترم به‌آن اشاره فرمودند موفق بانجام خدمات شایسته شوم.

* آقای دکتر جواد سعید که امروز بنیابت‌ریاست مجلس‌شورای ملی انتخاب گردید ۴۷ سال‌قبل در ساری متولد شد. وی دارای درجه دکترای پزشکی ازدانشکده پزشکی دانشگاه تهران و درجه تخصصی گوش و حلق و بینی از دانشگاه پاریس‌است. سالهاریاست بهداری راه‌آهن را بعهده داشت و در دوره بیست‌ویکم و بیست‌ودوم از حوزه انتخابیه ساری‌بنمایندگی مجلس انتخاب گردید و تایکسال قبل عضویت هیئت رئیسه را با سمت «منشی» بعهده داشت.

نمونه‌سئوال‌های کنکور دانشگاه پهلوی

امروز دانشگاه پهلوی نمونه سئوالات کنکور خود را که‌دردفترچه راهنما برای اطلاع داوطلبان نوشته است منتشر کرد.

کنکور دانشگاه پهلوی در روز جمعه ۲۹ خرداد ماه در تهران‌و شیراز برگزار میشود و توزیع کارتهای این امتحان در روزهای ۲۶ خرداد برای دیپلمه های ریاضی و ۲۷ خرداد برای دیپلمه های طبیعی و ادبی توزیع میشود.

نمونه سئوالات کنکور دانشگاه پهلوی بشرح زیر است:

ریاضی

۱ - دریک تصاعد هندسی جمله دوم برابراست با ۲۴ و جمله پنجم برابر است با ۸۱ قدر نسبت این تصاعد برابر است با:
۱- $\frac{1}{3}$
۲- $\frac{-3}{2}$
۳- $\frac{3}{2}$
۴- ۳

۲- معادله $\sqrt{x^2+1} = 1-2x$ دارای
۱- دوجواب است
۲- یک جواب است
۳- جواب نیست
۴- یک جواب بزرگتر ازیک است

(۳) سینوس قوس ۱۱۱۰ درجه برابراست با
۱- $\frac{-1}{2}$
۲- سینوس قوس ۴۵ درجه
۳- سینوس قوس ۶۰ درجه
۴- $\frac{1}{2}$

(۴) در مثلث ABC اندازه ضلع AB دوبرابراندازه ضلع AC است. ۸ اندازه ارتفاع وارد بر AB
۱- دوبرابر اندازه ارتفاع وارد بر AC است
۲- نصف اندازه ارتفاع وارد بر AC است
۳- مجذور اندازه ارتفاع وارد بر AC است
۴- جذر اندازه ارتفاع وارد بر AC ست

زبان فارسی

(۱) باگرسنگی قوت‌پرهیز نماند.
یاء گرسنگی چگونه یائیست؟
۱- نسبت است ۲- مصدری است.
۳- نکره است ۴- اصلی است.

(۲) - معنی داهی چیست؟
۱- بسیار زیر ۲- بسیار ابله ۳- بسیار سپید ۴-بسیار نزدیک

(۳) املای کدامیک از لغات زیر درست نیست؟
۱- طایر بمعنی پرنده ۲-بدایع بمعنی چیزهای تازه وزیبا ۳-حارث بمعنی آزمند ۴- صواب بمعنی درست و راست.

فیزیک

(۱) در یک موتور الکتریکی که با اختلاف سطح ۲۵۰ولت‌وشدت جریان ۱۰آمپر کار میکند ۴۸ کالری حرارت در ثانیه ایجاد میشود. توان قابل‌استفاده این موتور چقدر است؟
۱- ۲۳۰۰ وات
۲- ۲۰۰ وات
۳- ۲۵۰۰ وات
۴- ۱۱۵۲ وات

(۲) یک سر تخته‌ای بطول ۴متر روی زمین استوسردیگر آن بالای پله‌ای گذاشته شده که یکمتر تا زمین ارتفاع‌دارداگر صندوق را روی این تخته بگذارند تا با لغزیدن بزمین برسد هنگام رسیدن به زمین چه سرعتی خواهد داشت؟
(ازنیروی مالش صرفنظر می کنیم)
۱- $2\sqrt{5}$ متر درثانیه
۲- ۲ متر در ثانیه
۳- ۰٫۲۵ متر در ثانیه
۴- ۲۰ متر در ثانیه

(۳) عدسی همگرائی بفاصله کانونی ۲۰ سانتیمتر ازدرختی که به فاصله ۱۰۰متری قرار گرفته تصویری بطول یک سانتی‌متر میدهد طول درخت برابر است با
۱- ۵ر۲ متر
۲- ۵ متر
۳- ۱۰متر
۴- ۵۰متر

شیمی

(۱) شماره هرگروه در جدول تناوبی نشان‌دهنده:
۱- ظرفیت عناصر میباشد
۲- تعداد نوترونهای عناصر میباشد
۳- عدد اتمی عناصر میباشد
۴- تعداد الکترونهای عناصر میباشد.

(۲) کدامیک از اسیدهای زیر از همه قویتر است؟
۱- CH_2-CH_2-COOH
۲- $CH_2Br-COOH$
۳- CH_2Br-CH_2-COOH
۴- $CHBr_2-COOH$

زیست‌شناسی و زمین‌شناسی

(۱) چهار عنصری که قسمت عمده ماده زنده را تشکیل می‌دهند عبارتند از:
۱- پتاسیم، منزیم، کلیسیم، ئیدروژن.
۲- کلر، اکسیژن، ئیدرژن، کربن.
۳- ازت، کلسیم، کربن، اکسیژن.
۴- کربن، اکسیژن، ئیدرژن، ازت.

(۲) کدامیک ازنورهای زیربیشتر درعمل فتوسنتزموثرند؟
۱- زرد
۲- سبز
۳- بنفش
۴- آبی

(۳) گنجایش مغزی کدامیک از انسانهای زیر بیشتربود
۱-پتیک آنتروب
۲-سین‌آنتروب
۳- آفریک آنتروب
۴- نئاندرتال

*** ادبیات فارسی**

(۱) تذکره الاولیاء چگونه کتابی و متعلق به‌کیست؟
۱- کتابی است در تراجم احوال شعراو متعلق به‌عوفی است.
۲- کتابی است در تراجم احوال مشایخ طریق‌و متعلق به شیخ عطار است
۳- کتابی است در موضوعات دینی و متعلق به امام محمد غزالی است.
۴- کتابی‌است‌درموضوعات‌اخلاقی‌ومتعلق بخواجه نصیرالدین است.

(۲) ای ساربان منزل‌مکن جز در دیار یار من، تایک زمان زاری کنم بر‌ربیع‌و اطلال‌و دمن. بیت بالا با کدامیک از این اوزان تقطیع می‌شود؟
۱- مفاعیلن‌مفاعیلن‌مفاعیلن مفاعیلن
۲- فاعلاتن‌فاعلاتن‌فاعلاتن‌فاعلاتن
۳- مستفعلن‌مستفعلن مستفعلن مستفعلن
۴- فعولن فعولن فعولن‌فعولن

(۳) این بیت از کیست؟
ای نفس اگر بدیده تحقق بنگری
درویشی اختیار کنی برتوانگری
۱- مولوی
۲- سنائی
۳-سعدی
۴- حافظ

*** تاریخ وجغرافیا**

(۱) به فرمان کدامیک از سلاطین زیر، دریای مدیترانه مجدداً به دریای احمر ارتباط یافت
۱- کورش بزرگ
۲- داریوش
۳- قباد
۴- شاپور دوم

(۲) رود آلپ که از مهمترین رودهای آلمان است به کدامیک از دریاهای زیر می‌ریزد؟
۱- دریای سیاه
۲- دریای مدیترانه
۳- دریای شمال
۴- دریای بالتیک

*** منطق و فلسفه**

(۱) تصورات باعتبار کمیت بامصداق برسه گونه‌اند.
۱- بسیط، جزئی و کلی
۲- بسیط، مرکب و جزئی
۳- فردی، جزئی، حقیقی واضافی
۴- جزئی حقیقی، جزئی اضافی، و کلی

(۲) استدلال معمول در ریاضیات چیست؟
۱-مغالطه ۲- جدل ۳- برهان ۴- عقل

(۳) تمثیل مشهور غاردر بحثهای افلاطون برای بیان این عقیده است که:
۱- هردسته از امور عالم حقیقت واحد یا نمونه کاملی درعالم معقولات دارند که عیراز عالم محسوسات است.
۲- حقیقت امور عالم فقط بوسیله محسوسات وعالم تغییرپذیر کشف میشود.
۳-آنچه را که ما حقیقت می‌پنداریم همانست که‌بحواس ماارائه میشود.
۴- هیچکدام از مطالب فوق

(۴) عقیده به‌نیروئی بنام«شوق‌حیات» یا «جهش حیاتی» بعنوان عامل اساسی در تحول و تکامل موجودات متعلق بکدامیک از فلاسفه است؟
۱- کانت
۲- برگسن
۳- لایب‌نیتس
۴- سارتر

روان شناسی

(۱) استعداد اکتسابی صورت دادن حرکاتی رابسرعت و سهولت، تحمل کردن تاثیراتی رابه‌آسانی چه‌می‌نامند.
۱- اراده.
۲- منش.
۳- عادت.
۴-حرکت ارادی.

۲- عواملی که‌در ایجاد تقویت و در کیفیت عواطف دخالت دارند.
۱- ادراکی هستند.
۲- بدنی هستند.
۳- اجتماعی هستند.
۴- هم ادراکی وهم‌بدنی وهم اجتماعی هستند.

*** زبان انگلیسی**

4. The football game was not played ... a very heavy rain.
(1) in addition to
(2) according to
(3) due to
(4) inspite of

5. The heavy and dark clouds .... to rain.
(1) threatened
(2) released
(3) contracted
(4) elongated

6. Why did Hamid go to France?
He is very .... learning French.
(1) interested in
(2) interested to
(3) interesting in
(4) interesting to

7. Do you think it will rain?
I don't know. It ....
(1) may
(2) ought to
(3) seems
(4) will

One day as Isaac Newton, the great English scientist, sat in a fruit garden, he saw an apple drop from a tree. Newton wondered why other things — the moon, for instance — didn't fall to the earth, too.

Later Newton found the answer. Objects in space are actually pulled to earth by the force of the earth's gravity. Objects in space that are in motion will travel in a straight line if they are not checked by another force. The moon is motion, but it is checked by the pull of earth's gravity; thus the moon circles the earth instead of traveling through space in a straight line.

The apple that Newton saw was not in motion; it fell when the force of the earth's gravity overcame the strength of its stem.

8. A good title for this selection might be
(1) Newton the Scientist
(2) The Apple Garden
(3) The Moon's Orbit
(4) The Law of Gravity

9. When Newton saw the apple drop from a tree, he wondered why
(1) the moon does not fall to the earth.
(2) some things travel in straight lines.
(3) *gravity affected the moon.*
(4) all things fall to earth.

10. The moon does not travel in a straight line because it is checked by the earth's:
(1) atmosphere
(2) *motion*
(3) weather
(4) none of the above

11. The moon does not fall to the earth because:
(1) the sun holds it back.
(2) gravity affects it only at certain times.
(3) it is in motion.
(4) it is too distant from the earth.

خبرهای روز

تلگرام تسلیت شاهنشاه

از جانب‌شاهنشاه آریامهر به مناسبت وقوع زلزله قرقیزستان که‌موجب بی‌خانمان شدن عده‌زیادی شده است تلگرام تسلیتی به حضرت نیکلای پادگورنی صدرهیئت رئیسه‌شورایعالی اتحادجماهیر شوروی سوسیالیستی به‌مسکو مخابره شد.

۱۲ کارآموز خارجی استاندارد گواهینامه گرفتند.

مراسم اعطای گواهی‌نامه کارآموزان دومین دوره کارآموزی منطقه‌ای‌درموسسه استاندارد و تحقیقات‌صنعتی ایران بعداز ظهر دیروز در وزارت اقتصاد برگزار شد. دراین مراسم آقای نجم‌آبادی معاون کل وزارت اقتصاد گواهینامه های ۱۲ نفر کارآموزان این دوره را که از کشورهای افغانستان. الجزایر. لیبی. تایلند. تونس. ویتنام. و فیلیپین شرکت کرده‌بودند به آنان اعطاء کرد.

رئیس شهربانی استان مرکز بهبود یافت

امروز اطلاع‌حاصل شدکه تیمسار سرتیپ مهدی رحیمی رئیس شهربانی استان مرکز که پس از تصادف اتومبیل در بیمارستان‌شهربانی بستری شده بود بهبود یافت و از امروز شروع بکار کرد.

تشکیل سمینار بین‌المللی طاعون

فردا بیماری طاعون در یک سمینار بین المللی‌دوره‌ای در تهران‌مورد بررسی‌قرارخواهد گرفت نمایندگان کشور های کنگو، مراکش، موریتانی مغولستان، سوریه، ترکیه، ونزوئلا، شوروی، هندوستان در این سمینار که درانستیو پاستور تشکیل میشودشرکت میجویند.

مراسم پایان آموزش

ساعت ۹ بامداد امروز آئین پایان آموزش‌دانشجویان‌دوره مقدماتی رسته‌ای در حضور تیمسار سپهبد مین باشیان فرمانده‌نیروی‌زمینی‌شاهنشاهی درسرباز خانه جی انجام گردید. در این مراسم از تمثال شاهنشاه پرده‌برداری شد و گواهینامه فرماندهان مراکز و جوایز رتبه های‌یکم دانشجویان اعطا گردید و فرمانده نیروی زمینی‌بیاناتی در مورد وظایف و ماموریت دانشجویان ایراد کرد.

در پایان مراسم سان و رژه از مقابل تمثال مبارک شاهانه انجام گردید.

مسابقاتی‌که درتلویزیون نمایش داده میشود

امشب مسابقه فوتبال جام جهانی بین‌رومانی‌وچکسلواکی از ساعت ۱۰ تا۱۲ از برنامه اول و بازی شوروی وبلژیک از ساعت ۵تا۷ بعد از ظهر در برنامه دوم تلویزیون ملی نمایش داده میشود.

رئیس اداره آگاهی اعلام کرد:

سارقین اتومبیل وخریداران اموال مسروقه تحت نظر قرار دارند

* وظائف پلیس انتظامی از پلیس جنائی تفکیک شد
* برای استفاده از اطلاعات مردم دائره تجسس در آگاهی تشکیل گردید

«سازمان اداره آگاهی تغییر کرد و به این ترتیب ماموران اداره آگاهی، در کلانتریهای تهران بعداز وقوع هر جرم‌فعالیت وسیع خود را برای کشف آن دنبال خواهند کرد.»

این مطلب را تیمسار سرتیپ پیرورفر رئیس اداره آگاهی دریک مصاحبه مطبوعاتی در اختیار خبرنگاران مطبوعات گذاشت.

وی اضافه کرد: سازمان آگاهی در حال حاضر طوری ترتیب داده شده است که کارشناسان انواع مختلف جرائم بتوانند در تمام‌مدت ۲۴ ساعت شبانه روز آماده عمل بوده و به محض اطلاع از وقوع جرمی دراسرع وقت ممکن، در محل وقوع جرم حاضر شوند.

تفکیک وظایف

وظائف پلیس انتظامی ازپلیس جنائی تفکیک شده‌وجرم را«تیپ» های مختلف اداره آگاهی به‌مجهز به وسائل مدرن کشف جرم و کارشناسان مختلف است در محل وقوع حادثه دنبال کرده و به این ترتیب ماموریت رسیدگی به جرم را به‌عهده میگیرند و همان ماموران تا خاتمه تحقیقات اقدامات مربوط به‌کشف جرم را دنبال خواهند کرد.

تشکیل دایره تجسس

تیمسار پیروزفر افزود: درسازمان جدید اداره آگاهی یک دایره تجسس تشکیل شده است که این سازمان از اطلاعاتی که مردم در اختیارش می‌گذارد، بهره‌برداری میکند و به این ترتیب‌هرخبری که مردم حتی بدون تعیین‌هویت خود دراختیار ماموران آگاهی و دایره تجسس بگذارند مفید خواهد بود

سرتیپ پیروزفر

و حتی در کشف جرم همکاری بسیار نزدیکی هم بین اداره آگاهی و ژاندارمری کل کشور وجوددارد.

تحت نظر هستند

درمورد جلوگیری ازسرقت اتومبیل رئیس اداره آگاهی گفت: در حال حاضر اقدامات احتیاطی زیادی صورت گرفته وماموران گشتی درشهر پراکنده‌اندوسارقین سابقه‌دار اتومبیل تحت نظر قراردارند.

یکی از راههای پیشگیری از سرقت نیز کنترل خریداران اموال مسروقه است که از این ببعداداره آگاهی کنترل‌شدیدی‌روی‌خریداران اموال مسروقه، به ویژه وسائل اتومبیل خواهد داشت.

سازمان جدید اداره آگاهی از ۱۷ کلانتر کشف جرم مرکزی و دو کلانتر درشمیرانات‌و شهرری تشکیل شده و هر کلانتر دارای۵ کمیسیون سه‌نفری و یک اکیپ ۵ نفری است.

وظیفه حضور در محل وقوع‌جرم، معاینه صحنه وقوع جرم و جمع - آوری ادله و آمار و مدارک جرم و بازجوئی و تحقیق بطریقه فنی به عهده کمیسیون های سه نفری و امور احضار، ابلاغ، تعقیب، تجسس، جلب، دستگیری، گشت، کسب خبر و تحت نظر قراردادن زندانیان آزاد شده از وظایف اکیپ ۵نفری است.

نخستین گروه

بقیه از صفحه آخر

تاخیر مختصر

هواپیمائی ملی ایران آخروقت امروز اعلام کردبعلت تغییردربرنامه پرواز نخستین گروه دانشجویان‌از نیویورک هواپیمای‌حامل اولین گروه دانشجویان بجای ساعت ۹درحدود ساعت ۱۱ امشب واردتهران‌خواهد شد.

اقوام، بستگان و آشنایان نخستین‌گروه دانشجویان که‌مصمم به استقبال از دانشجویان هستند میتوانند با تلفنهای، «۴۳۶۱۴»و «۴۳۰۱۳» و«۴۳۰۱۴» اطلاعات مهرآباد از ساعت‌دقیق ورودهواپیما اطلاع حاصل نمایند.

هواپیمائی ملی هم چنین اعلام کرد که اقوام دانشجویانی که امسال بوسیله‌چهار پروازهواپیمائی ملی از ایالات متحده بایران میایند چنانچه هنوز از فرزندان خودتلگرام‌و یانامه‌ای مبنی‌براینکه بوسیله کدام پرواز و درچه گروهی وارد تهران میشوند دریافت نکرده‌اند، میتوانند بوسیله تلفن ۶۱۳۱۹۳ اطلاعات فوق را کسب کنند.

پیش‌بینی هوا

هوای کرانه های دریای مازندران نیمه ابری در بعضی نقاط ابری بارگبار پراکنده- هوای استان خوزستان صاف گاهی باباد نسبتا شدید در سطح زمین و گردو خاک هوای استانهای آذربایجان کمی تا قسمتی ابری، هوای تهران گاهی با لکه های‌ابر و باد نسبتا شدید در سطح زمین، هوای بقیه نقاط صاف که در بعضی نقاط با لکه‌های ابر و یا غبار آلود پیش‌بینی میشود- ضمنا درجه حرارت امروز تهران ۴تا۵ درجه خنک‌تر خواهد شد- گرمترین نقطه در ۲۴ ساعت گذشته اهواز باحداکثر ۴۷ وحداقل ۲۴، خنک‌ترین نقطه کرمانشاه باحداکثر ۳۳ و حداقل ۸، حداکثر درجه حرارت تهران ۳۶ و حداقل ۱۹ درجه بوده است.

ازفردا صبح در بزرگترین گروه سینمائی تهران وشهرستانها

حبیبی ناتاشا

آدم وحوا

کارگردان: امیرشروان
فیلمبردار: احسانی
محصول: استودیو میثاقیه
سینماسکوپ رنگی

باشرکت: فرشید فرزان - نرسی - بلور - مینا - سرکوب - اسدالله یکتا - وکتایون

تکنیک برتر انگلیس در برابر شانس بیشتر برزیل مغلوب شد!!

پله : پیروزی برانگلیس را با سکوت گذراندیم ، زمانی جشن خواهیم داشت که جام را فتح کنیم

الف رمزی : گل پیروزی برزیل روی پاس طلائی پله بثمر رسید ، جرزینهو یك وسیله بود !

پیتر بونتی : ٥ شنبه در برابر چکسلواکی با مرك دیدار داریم !

دوشنبه ١٨خرداد ، گادالاجارا (مکزیك) - غم ، درد ، ناراحتی، نمیدانم اسمش را چه بگذارم ، ولی هرچه هست از دیروز عصر برادروی ما سایه‌ای‌سنگین‌افکنده است . هنوز صدای این برزیلی‌های لعنتی در گوشم زنك میزند، از شنبه شب تا اوائل‌صبح‌یکشنبه که ما در استادیوم چالیسکو دیدار بزرك خودرا با برزیل انجام دادیم در بسیاری از اتاقهای طبقات زیر وبالای طبقه ما ، یعنی در اتاقهای طبقات یازده و سیزده هتل،شاید چند صدبرزیلی طبق یك برنامه قبلی دور هم گرد آمده و در تمام این مدت فریاد میزدند .

- برزیل ! برزیل!

خدا میداند دراین شب چه‌اعصابی از ما خورد کردند ! من با تمام تلاش و خونسردی‌ام دراین مورد دیشب بیش از چهارساعت‌نتوانستم بخواب روم و آلن بال وناببی - استایلز از فرط ناراحتی از این بابت باتاق یکی از دوستانشان‌در طبقه اول هتل رفته و شب را در آنجا بسر بردند . و دیگران هم برای بخواب رفتن در عین این سروصدای ناراحت‌کننده دست‌به دامن‌نیل‌فیلیپس دکتر تیم شدند ، تاشاید به کمك قرصهای‌اوبخواب روند .

واقعا که هتلی مثل‌هتل‌هیلتون گادالاجارا در هیچ کجای دنیا ندیده بودم .

* کیت نیوتون وآرایش تیم

دیروز صبح بعدازنرمش‌صبحگاهی سرالف دراتاق دکتر ، نیل‌فیلیپس آخرین آزمایش‌پزشکی را برروی پای‌کیت نیوتون انجام دادند و وقتی کیت از آنجا خارج شد ، نه‌تنها من ، بلکه اکثرا با دیدن چهره‌اش دریافتیم که نیل‌فیلیپس اجازه شرکت دربازی رابه او نداده است . بنابراین آرایش‌تیم ما طبق نظر سرالف برای دیدار بابرزیل از این قرار بود. گوردون بنکس دروازه‌بان - تامی رایت که بجای کیت‌نیوتون به خدمت گرفته میشد ، آلن مولری ، بابی‌مور ، تری‌کوپر ، آلن‌بال ، مارتین‌پیترز من (بابی‌چارلتون) . بریان لابون، جف‌هورست و فرانسیس‌لی . و باوجودی که تاآخرین لحظات‌من می‌اندیشیدم ، امروز سرالف‌نابی استایلز یا جاکی چالتون ، یکی از این‌دورا در خط دفاعی بخاطر ماموریت خاص دفاع‌دردیدارامروز بخدمت خواهد گرفت ، سرالف حتی نام هیچیك از این دورا به عنوان افراد ذخیره هم در لیست‌تیم برای مسابقه بابرزیل قرارنداد .

ودر مورد پله یا «ادیسون - آرانتس دوناسیمنتو» که برزیلیها او را سلطان پله میخوانند ، من و دیگران و همه میدانستیم که مراقب مخصوص او در بازی که خواهد بود ، آلن مولری . ولی هنوز من اطمینان داشتم استایلز، کسی که در جام جهانی لندن ، بازیکن دیگری چون اوزه‌بیورا آنجنان در کنترل قرار داده بود اینجا هم مامور مخصوص پله خواهد بود !

* بلیطهای ٢٥٠ تومانی

روش مادر دیدار بابرزیل باز هم همان روش (٢-٤-٤) بود ، به این ترتیب که چهار یك در یك خط مستقیم دفاعی ، چهار هافبك بصورت چهارگوش یك مربع که میانه زمین را در هردو زمین ما و حریف پر میکرد و دوفوروارد نزدیك بهم درنك خط حمله ، چون از جمله وظایف‌تری‌کوپر و تامی رایت این بود که در دو جناح بیرونی زمین حریف درزمان های حمله ، حتی‌المقدور پیشروی کنند .

برای رفتن به استادیوم اندکی ازساعت ده صبح گذشته بود که اتوبوس مخصوص همراه با بیست مامور پلیس که مراقب تیم هستند از هتل بسوی استادیوم‌براه‌افتادیم و لحظه‌ای که بداخل استادیوم رسیدیم ، واقعا دیگر حتی یك جای خالی هم نمیدیدیم ، در حالی که در بیرون از استادیوم می - شنیدیم بلیطهای همین بازی‌هنوز در حال خرید و فروش در بازار سیاه باقیمت سیصد پزو برابر با دوهزاروپانصد ریال می‌شد .

مدتی قبل از شروع بازی وقتی بلندگوی استادیوم آرایش تیم برزیل را اعلام کرد معلوم شد، آنها نیز جرسون بازیکن میانه زمین و آسیب‌دیده خود را دراین دیدار در خدمت نخواهند داشت‌و بازیکن دیگری بنام پائول سزار در تیم بجای جرسون بازی خواهد کرد .

* تنها یك پیروزی در ١٤ سال قبل

هنوز چند دقیقه به آغاز بازی باقی بود که من بیکباره در باره سرنوشت بازی فکر کردم ،لحظه باخت تیم انگلیس را در سپتامبر سال پیش دراستادیوم‌مارا کانان‌ریو در برزیل بیاد آوردم . در حالیکه اوائل وقت دوم ، یك گل‌زده‌بودیم در اواخر بازی اول توستائو و بعد جرزینهو دوگل بمازدند و بازی‌را (١-٢) به آنها باختیم . نمیدانم شما میدانید یانه ، در تمام طول تماسهای ملی انگلیس و برزیل ما تاکنون فقط یك برد از برزیل داشته‌ایم و آنهم ١٤ سال قبل بوده است ولی آیا بازهم این پیروزی تکرار خواهد شد ؟

دقایقی بعد هردوتیم برزیل - انگلیس ، هردو باهمان آرایش روز نخست خود و هریك‌تنهابایك تغییر در وسط استادیوم در کنار هم می‌ایستند ،مردم بشدت‌برزیلی ها را تشویق میکنند . ودقایقی بعد آبراهام کلین داورخوش‌قیافه اسرائیلی بازی را آغاز میکند . اگر بخواهم دقیقه به دقیقه بازی را بازگو کنم ، دهها صفحه‌بااین اعصاب ناراحتم‌باید مطلب‌بنویسم واین کار فعلا از حوصله‌ام خارج است. ولی این را میگویم پس از اوائل بازی که کیفیت ضعیف‌خط دفاعی برزیل نسبت بخط حمله‌وخط میانی این تیم برای ماشناخته شد، آنطور مرتبا ما حمله میکردیم که هر لحظه انتظار سقوط‌دروازه‌برزیل برای ماوجود داشت. ولی نمیدانم چطور بود، من . هورست ، لی و حتی آستل که بعدا آمد، همگی شانسهایمان را بهدر دادیم‌تاآنکه آن دقیقه شصت رسید .

* لحظه غم‌انگیز ما

جرزینهو همان پسرك سیاه تنومند که در گوش راست خدمت میکند روی یك پاس عالی پله از میانه زمین ،آنچنان سریع وتند نفوذ کرد و سرضرب توپ را بسوی دروازه شلیك کرد که حتی«بنکس» هم قادر به تشخیص مسیر توپ‌نشد وتنها منفجر شدن استادیوم به‌من فهماند که آن لحظه غم‌انگیز برای مابوجود آمده است . بدنبال این گل آنقدر تلاش کردیم که من وفرانسیس لی نخستین کسانی بودیم که دقایق آخربازی از فرط خستگی دیگر قادر به هیچ کاری نبودیم وسرالف بناچار بجای من کولین بل و بجای لی ، جف‌آستل رادرتیم بخدمت گرفت و برزیلیها نیز توستائو را باروبرتو عوض کردند. ولی باوجود همه‌این‌تعویض ها، نتیجه پایان بازی ، همان‌نتیجه دقیقه شصتم بود. مابازهم مغلوب شدیم ! ولی آیا سرنوشت ما در برابر برزیل همیشه این است .

شاید اگر من یك روزنامه‌نگار غیر انگلیسی ، حتی امریکائی‌بودم، الان‌باجرات‌تمام می‌نوشتم تکنیك برتر انگلستان در برابر شانس بیشتر برزیل مغلوب شد. واقعا ما بدشانسی آوردیم ! مثلا خود من دقیقه ٧٨ ، توپی را از همه عبور دادم، در برابر فلیکس که کمترین عکس‌العملی نتوانست انجام دهد، از فرط خشم بشدت دروازه خالی را

بقیه در صفحه دهم

این برزیل فاتح دردیداریکشنبه باتیم ملی انگلیس است .برزیلیهافتح‌دیدار با انگلیس راهنوز پایان کار خود نمیدانند، آنهابرای‌جشن گرفتن ، فتح جام راهدف قرارداده‌اند. جرزینهوزننده گل‌پیروزی برزیل دردیدار باانگلستان نفردوم نشسته ازسمت چپ می‌باشد .

جنرال استیل
اولین یخچال ساخت ایران
دراندازه‌های ٥-٦-٧-٩و١١فوتی

آگهی حراج

پست مهندسی دانشکده افسری تعداد ١١ قلم وسائل فرسوده از طریق حراج بفروش میرساند .

تاریخ حراج در ساعت ٩ صبح روز ٤٩/٤/٦ خواهد بود .

طالبین خرید میتوانند با مراجعه به پست مهندسی‌دانشکده افسری واقع در خیابان سپه نوع و شرایط وسائل را ملاحظه‌تا روز مقرر در حراج شرکت نمایند . ضمنا در مقابل جنس وجه نقد دریافت خواهد شدو هرگونه مالیات و عوارض بعهده خریدار می باشد . م‌الف ٢٧٢٥

پست مهندسی دانشکده افسری

١-٣ آ-١٦٢٩٢

آگهی استخدام رسمی

دعوت از قبولشدگان امتحانات ادواری سازمان امور اداری و استخدمی کشور

اداره کل ثبت احوال برای تامین نیازمندی‌های استخدامی خود در شغل نماینده حوزه ثبت احوال در شهرستان های گرگان، لاهیجان،رودسر، بابل دشت‌گرگان ، ساری ،شاهی ، اردبیل ، مشکین‌شهر ،خوی، مهاباد، میاندوآب رضائیه،نقده، کرمانشاه،پاوه، کنگاور ،آبادان،اهواز ،ایذه ،بندر ماهشهر سیرجان،رفسنجان، جیرفت، مشهد، خرمشهر ،شادگان،آباده، اصطهبانات، کازرون، لار، محسنی، اسفراین، کاشمر، بجنورد، بیرجند، تربت‌جام، تربت حیدریه ،سبزوار،فردوس، قوچان، سنابور، درگز، سمیرم، فریدن ، نطنز، رابل ،سراوان، بیجار ،سقز، سنندج، بندر بوشهر ،بندرعباس ،بندر لنگه ، میناب، جاسك، ملایر ،همدان،تویسر کان ،الیگودرز، بروجرد ، خرم‌آباد، شهر کرد، بویراحمد(یاسوج)، کرکیلویه ، سمنان ،دامغان ،ایلام،بدره دهلران، مهران ،زنجان ،یزد.

افرادی راکه در دسته مشاغل تخصصی‌اداری امتحانات ادواری سال ١٣٤٨ سازمان امور اداری، استخدامی کشور قبول شده‌اند به ترتیب تقدم نمرات امتحانی استخدام مینماید . لزوما متذکر میشود که متقاضیان باید دارای دیپلم کامل‌متوسطه و برك پایان خدمت وظیفه عمومی یا معافیت‌دائم باشند در غیر این صورت به تقاضای انان‌ترتیب اثر داده نخواهدشد. و ضمنا به شرایط استخدامی ذیل توجه نمایند

شرایط استخدام

١-گدراندن ٦ هفته دوره کارآموزی دراداره ثبت احوال استان یافرمانداری های کل مربوطه، در طی دوره کار اموزی بداوطلبان کمك هزینه پرداخت نخواهد شد.

٢-داوطلبان پس‌از طی دوره کار اموزی‌در گروه موقت شغلی ٤ استخدام خواهندشد .

داوطلبان واجد شرایط درصورت تمایل می توانند فرم ذیل راتکمیل نموده و حداکثر تاسر و یك خرداد ماه با پست سفارشی به نشانی تهران خیابان سپه اداره کل ثبت‌احوال دفتر تشکیلات ارسال دارند. م‌الف ٢٥٧١ اداره کل ثبت احوال

فرم درخواست ثبت نام

نام	نام خانوادگی
نام پدر	شماره‌شناسنامه
داوطلب خدمت در شهرستان	(یکی از شهرستانهای مندرج درمتن‌آگهی)
نشانی شهر	خیابان
کوچه	پلاك
نلفن	امضاء
تاریخ	

توجه کنید :

هم اکنون بیماری نیازمند خون شماست

حادثه خبر نمیکند، شاید شما هم روزی محتاج خون بشوید

مرکز انتقال خون شیروخورشید سرخ ایران آماده است

شما خون دهید و یا خون شما را در اختیار نیازمندان بگذارد.

تلفن ٢١١٥٥٥

آگهی مزایده شهرداری اهواز

پیرو آگهی مزایده شماره ٣٢٧١ -٤٩/١/١٥ شهرداری اهواز موضوع مزایده سالن شهرداری با مشخصات آن واقع درمیدان بار فروشان باطلاع عموم میرساند ، چون مزایده قبلی به علت عدم حضور نماینده انجمن شهر در کمیسیون معاملات باطل اعلام گردید بدینوسیله مجددا مزایده رابا شرایط زیر تجدید می نماید .

١- مدت اجاره از تاریخ عقد قرارداد تا پنج سال خواهد بود .

٢- برنده مزایده موظف است مال‌الاجاره دوسال آن را نقدا و مال‌الاجاره سه سال بعد را ضمانت نامه بانکی به شهرداری تسلیم دارد .

٣- مبلغ مال‌الاجاره سالیانه نباید کمتر از پانصدو ده هزار ریال باشد .

٤- پیشنهاد دهندگان بایستی ٥٪ مبلغ پیشنهادی خودرا بعنوان سپرده شرکت در مزایده بصورت تضمین بانکی ضمیمه پیشنهاد خود نمایند.

٥- پیشنهاد دهندگان می توانند تا اخر وقت اداری روز سه‌شنبه نهم تیرماه ٤٩ پیشنهادات‌خود را بدفتر شهرداری تسلیم و رسید دریافت دارند.

٦- پیشنهادات واصله ساعت‌٦ بعداز ظهر همان روز در کمیسیون معاملات شهرداری باز و برنده تشخیص‌وپس ازتصویب انجمن شهر قرارداد لازم منعقد خواهد شد .

٧- به‌پیشنهادات مشروط ، مخدوش‌مبهم، فاقد سپرده وپیشنهاداتی که بعد از مهلت مقرر برسد ترتیب اثر داده نخواهد شد .

٨-شهرداری در رد یا قبول یك یا کلیه پیشنهادات مختار است .

٩- در صورتی که شهرداری احتیاج‌مبرمی به سالن پیدا کند میتواند سه ماه به موجراخطار کتبی قبلی مهلت دهد و مستاجر موظف است سالن را به شهرداری تحویل دهد .

١٠- مالیات وعوارض‌وحق‌الدرج‌آگهی مزایده شماره ٣٢٧١ -٤٩/١/١٥ و حق‌الدرج این آگهی که در روزنامه‌ها درج گردیده تماما بعهده برنده مزایده میباشد .

١١- پیشنهاد دهندگان بایستی با توجه به قانون منع مداخله کارمندان دولت در معاملات دولتی وشهرداری ها پیشنهادخود را تهیه وتسلیم‌نمایند .

شهردار اهواز

١-٢ آ-١٦٠٥٦

دعوت از صاحبان سهام

بدینوسیله باطلاع صاحبان‌سهام شرکت تعاونی مصرف مهر می رساند که مجمع عمومی سالیانه شرکت در ساعت ٨ صبح روز جمعه ١٣٤٩/٣/٢٩ در مرکز شرکت واقع در خیابان سپه‌شمال خیابان -نرسیده به باغشاه کوچه محضر نجم‌آبادی - دست چپ بن‌بست دوم درب مقابل شماره‌٢٨ منعقد است . از صاحبان سهام ویا نماینده آنان‌دعوت‌میشود درساعت مقرر حضور بهمرسانند .

دستور جلسه :

١- گزارش هیئت مدیره و بازرسان رااجع به عملیات شرکت در سال ١٣٤٨.

٢- تصویب گزارش هیئت مدیره و پیشنهاد تقسیم سود و ترازنامه سال ١٣٤٨

٣- انتخاب ٣ نفر بازرس برای سال ١٣٤٩

رئیس هیئت مدیره شرکت تعاونی مهر

آ-١٦١٨٦

جوانان روزهای دوشنبه منتشر میشود

بادبزنهای توشیبا

درمدلهای مختلف

بادبزن توشیبا باچهار پره یکپارچه مخصوص،نسیم بهار را برای شما به ارمغان میآورد.

هواکش توشیبا

قابل نصب روی شیشه

هواکشهای توشیبا در اندازه و مدلهای متفاوت با موتوری قوی و بیصدا وپروانه‌مخصوص فضای آلوده آشپزخانه، حمام، اطاق، سالنها وکارگاههای بزرگ را تهویه میکند .

Toshiba

توشیبا سازنده بیش از ٦٠٠٠ نوع لوازم الکتریکی والکترونیکی

صفحه ٦
سه‌شنبه ۱۹ خردادماه ۱۳۴۹ـ شماره ۱۳۲۱۲

مسائل روز و مفسران جهان

گزارش از: فیگارو

ترجمه: علی بهارلو

تماسهای پنهانی شوروی واسرائیل

اسرائیل در برابر آرایش جدید جنگی میخواهد باشوروی کنار بیاید

سه سال‌قبل‌روزپنجم ژوئن ۱۹٦۷ جنگی در خاور میانه روی‌داد که شش روز بعد با پیروزی بزرگ‌اسرائیل در سه جبهه مصر ، اردن و سوریه پایان یافت . از آن پس دیگر راهی برای حل مسالمت آمیز اختلافات موجود پیدا نشده و اوضاع پیوسته در این منطقه بوخامت گرائیده است.

آیا سه سال پس از نبرد برق آسای ، خاورمیانه باز در آستانه جنگ جدیدی قرار گرفته است ؟ گزارشهائی‌که خبرنگاران روزنامه فیگارو از اسرائیل و کشور های عربی مخابره کرده‌اند باین سوال پاسخ میدهد .

***

درتل‌آویو دولت اسرائیل‌قسمتی‌از واحد های ذخیره خودرا به خدمت زیر پرچم فراخوانده است . این تصمیم که در جلسه سری ۱۷ مه کابینه اسرائیل اتخاذ شده شامل ده در صد نیرو های احتیاط و ذخیره‌میشود . دولت اسرائیل تمام کوشش خودرابکار برده‌تااز انتشار این خبردر روزنامه ها وپخش‌آن‌از رادیو ها جلوگیری کند .

در هر حال فراخواندن این عده بخدمت زیر پرچم نشانه وخامت شدید اوضاع است . حقیقت این است که تلفات نیرو های‌اسرائیل در جبهه های جنگ پیوسته رو بافزایش میرود . مثلا در همین ماه‌مه گذشته تلفاتی که به اسرائیلی ها واردآمده سنگین‌تر از تلفات جنگ شش روزه ۱٦٦۷ بوده است.

* وضع جدید

در تل‌آویو پناهگاه های تازه‌ای درنزدیکی مدارس‌دردست ساختمان است و ستونهای جدید خطر در موسسات عمومی و ادارات دولتی نصب شده است . فاتح جنگ شش روزه ژوئن بدون آنکه پیروزی واقعی نصیبش شود اکنون در برابر وضع کاملا جدیدی قرار گرفته است و آن حضور شوروی در مصر است . آنها تا کجا جلو خواهند رفت ؟ کسی چیزی در این مورد نمیداند .

اما قدر مسلم این است که در این قسمت از جهان یک بازی «پوکر» عجیب‌بین یکی‌از کوچکترین کشور های جهان با یکی از غول های بزرگ دنیا آغاز شده است .

در ساحل غربی کانال سوئز اوضاع کاملا با ساحل شرقی آن فرق میکند . شورویها هنوز از خط قرمزی که دایان تعیین کرده تجاوز نکرده‌اند ولی نیرو های مسلح مصر که با توپهای سنگین مجهز هستند ازهنگامی که خلبانان شوروی وظیفه دفاع از خطوط پشت‌جبهه را بعهده گرفته‌اند بیشتر روش تهاجمی در پیش گرفته‌اند .

اسرائیلی ها میگویند که باوجود استقرار پایگاه های موشک‌انداز ما برتری هوائی‌خود را حفظ کرده‌ایم ولی مسئله این است ، هر بار که‌پیروزی جدیدی نصیب ما میشود بیشترشورویهارا درجنگ‌خاورمیانه درگیر میکند .» برای پی بردن به اوضاع و احوال فعلی خاورمیانه باید اندکی بعقب برگردیم وحوادثی را که در اوایل بهار گذشته روی داد مورد بررسی قرار دهیم .

* تغییر در جبهه

در آنموقع جمال عبدالناصر اظهار داشت که دیگر مقررات آتش‌بس بین اسرائیل و مصر وجود ندارد‌وباین‌ترتیب جنگ «فرساینده» خود را علیه تل‌اویو آغاز کرد و با استفاده از نیرو های ویژه و واحد های جدید توپخانه خود موفقیت هائی در منطقه کانال‌سوئز بدست آورد ولی مصر در ارزیابی ارزش‌نیرو های خود مبالغه میکرد. ارتش اسرائیل پس از تلفات نسبتا سنگینی که درماه ژوئن گذشته به آن وارد شده بود با کماندو ها و نیروی هوائی خود دست بحمله متقابل زد و در سراسر تابستان شکست های پی در پی بمصر وارد شد . واحد های زره پوش دایان بدون برخورد بمقاومت نیرو های مصر یکصد کیلومتر در داخل خاک این کشور پیش رفتند . در این‌هنگام بود که ناصر تصمیم‌گرفت با رهبران کرملین ملاقات کند و از آن پس وضع جنگ کاملا عوض شد .

در ماه های فوریه و مارس یک پل واقعی هوائی بین شوروی و مصر تاسیس شد هواپیما های عظیم حمل و نقل بفاصله چند دقیقه از یکدیگر بپرواز درآمده هزاران سرباز مصری و هزاران تن‌مواد جنگی شامل موشکهای «سام - ۳» دستگاه های رادار ، آتشبار های ضد هوائی مدرن در قاهره و اسکندریه پیاده کردند .

ماشین عظیم جنگی شوروی در مصر بکار افتاد و ایجاد پایگاه های موشکی و استحکامات دفاعی جدید در سراسر آن کشور آغاز شد . در آن هنگام هنوز جنگنده های اسرائیل بحملات خود در داخل مصر ادامه میدادند .

بتدریج پایگاه های موشک‌انداز آماده میشد و کارشناسان شوروی کنترل سه پایگاه موشکی را در اطراف قاهره بدست گرفتند ولی هواپیما های «فانتوم» برای بمباران هدفهای مصراز کریدور هوائی دره نیل‌که ویژه هواپیما های مسافربری بوداستفاده می‌کردند . طولی‌نکشید که شرکتهای هواپیمائی خارجی مسیر خو را عوض کردند وازراه «موسی مطروح» به مصر رفت و آمد می‌کردند . چند روز بعدفانتوم های اسرائیلی نیز همان راه را در پیش‌گرفتند .اماشورویها یک‌ایستگاه رادار و یک سکوی پرتاب موشک‌در «موسی مطروح» تاسیس کردند

روز ۱۸ آوریل برای نخستین بار زنگ های خطر بصدا درآمد. درآن روز بمحض آنکه هواپیماهای فانتوم اسرائیل‌برفرازدره‌نیل بپرواز درآمدند دو واحد از هواپیماهای میگ۲۱ که از هشت هواپیماتشکیل میشد از پایگاه های خود درقاهره و «بن یوسف» برای مقابله با هواپیما های مهاجم پرواز کردند و مقامات نظامی اسرائیل بلافاصله پس ازپی بردن به هویت خلبانان این هواپیما ها که بزبان روسی‌با یکدیگر صحبت می‌کردند به‌فانتوم های خود دستور بازگشت دادند .

ازآن‌روزحمله هواپیماهای‌اسرائیلی در داخل خاک مصر متوقف شد امروزه دیگر صحبت از جنگ «فرساینده» در میان نیست بلکه بیش از ده هزار افسر ، افسریارو سرباز مصری اکنون دربرابر اسرائیلی ها صف آرائی کرده‌اند.

* امریکا

ناظران نظامی اسرائیل عقیده دارند که در حال حاضر مصریها کوشش می‌کنند کارشناسان‌شوروی را وادار کنند که در ایجاد یک سر پل در آنسوی کانال سوئز به سربازان مصری کمک کنند . این وضع وخیم سبب شده است که امریکا روش خود را در خاورمیانه مجددا مورد بررسی قرار دهد ولی هنوز درباره تحویل هواپیما های جدید به دولت تل‌آویو تصمیم قطعی نگرفته است .

کارشناسان امریکائی درباره «شوروی کردن»مصرشک و تردیدی بخود راه نمیدهند عکس هائی که ماه های مصنوعی جاسوسی آنها تهیه کرده‌اند و گزارشهائی که به سازمان «سیا» میرسد اطلاعات سرویس های مخصوص اسرائیل‌را تائید می‌کند .

محافل نزدیک به سفارت امریکا در تل اویو اذعان دارند که شرکت خلبانان شوروی در پرواز های عملیاتی برفراز خاک مصر آزادی عمل هواپیما های اسرائیلی را از بین برده وبه جمال عبدالناصر امکان داده است که جنگ‌فرساینده خود را در امتداد کانال سوئز از سر گرفته و وضع فوق‌العاده خطرناکی دراین‌منطقه بوجودآورد. اما آمریکائیها که سخت در جنگ هندوچین گرفتار شده واز طرف دیگر به مذاکرات خود برای محدود کردن‌سلاح‌های استراتژیکی با شوروی ادامه میدهند روش فوق‌العاده احتیاط آمیزی در خاور میانه اتخاذ کرده‌اند .

* شوروی و اسرائیل

در چنین شرایطی بعید نیست که باوجود تحولات اخیر اوضاع جنگ در منطقه کانال سوئز بین شوروی و اسرائیل مذاکرات مستقیمی آغاز شود ، حتی ازآثار وعلائمی که در دست است‌میتوان تصور کرد که هفته های گذشته تماسهائی بین دو طرف در سازمان ملل‌متحد روی‌دادمو بوسیله سفارت فنلاند در تل‌آویو پیام هائی میان اسرائیل وشوروی مبادله شده‌است.

در سمت چپ یکی از هواپیماهای میگ ۲۱ که در مصر خدمت‌میکندو درسمت راست‌یک هواپیمای«فانتوم» اسرائیل دیده میشود

نوشته: «جرمی تورپ»
رهبر حزب لیبرال انگلستان

ترجمه: اسدالله آقائی

حزب کارگر محافظه کار تر از محافظه کاران!

دردو شماره پیش نظریات رهبران حزب کارگر و محافظه‌کار انگلستان‌درزمینه مسائل داخلی و خارجی این کشور مطرح گردید . در شماره امروز. نظریات رهبر سومین حزب بزرگ‌انگلستان را مطالعه میکنید .

درانگلستان ، بدگمانی مردم نسبت‌به سیاست روز بروز افزایش میابد و این مسئله‌ای خطرناک است . موقعیت نخست وزیر نسبت به‌انتخابات کنونی میتواندظهور این خطر را به‌آسانی سریع کند .

آقای ویلسون ممکن است به‌رقابت علاقمند باشد ولی او نباید خودرا مجازبداند رقابت هارا بهرجائی که بخواهدبکشاند .

برای‌اینکه نخست‌وزیر بعنوان‌شخصیتی مانند «استانلی‌بالدوین» جلوه کند لزومی ندارد به‌سخنان تندوتیز متوسل شود .

او دوست دارد به انتخاب کنندگان بقبولاند که برتراز محافظه‌کاران یا بقول وی از «ابرمردان دیرور» می‌باشد .دردنیای رقابت ،این‌طرز گفتار،سخن گفتن‌ازموضع ضعف بشمار میرود .

بنابه معیارهای‌خود نخست‌وزیر سیاست وی‌نیز در پرده‌ای از پیچیدگی وابهام فرو رفته است .

حزب کارگر موفق‌نشد تورم را متوقف کند. قیمت‌ها در سطحی از‌گرانی‌است‌که یک رکورد محسوب میشود و به‌سرعتی بالا میرود که‌طی یک‌نسل بی‌سابقه بوده است.

حزب کارگر به‌شکست کوشش های خود دراصلاح روابط‌صنعتی گردن‌نمی‌نهد. درزمان این‌دولت مردم فقیر،فقیرتر شده‌اند وپیران از کارافتاده ،معلمان،پرستاران و سایر کارکنان خدمات عمومی در شرایط بسیار بدی بسر برده‌اند . میزان بیکاری بالا ورشد اقتصادی در سطحی پائین و کنداست . تقاضا های برحق و قانونی اسکاتلندیها وولزیها در مورد کنترل‌بیشتر امور داخلی خود ،نادیده گرفته شده‌است.

باعدم موافقت آنها باوعده های مادرمورد آسیائی ها ، حتی پاسپورت انگلیسی نیز ارزش واعتبار خود را ازدست داده است .

همه‌اینها از عملیات دولتی باصطلاح اصولی سرچشمه گرفته‌است.بنابر این‌جای شگفتی نیست که نخست‌وزیر درانتخابات کنونی به‌انتشار طرازنامه واقعی اقدامات دولت خود ، بی‌اعتنائی میکند بی‌اعتنائی بدان جهت است که چنین طرازنامه‌ای ممکن‌است حقایق رادر برابر مردم روشن‌و آشکار سازد .

این حقایق عبارتند از مسائلی ناشی از فقر ، تورم ، روابط صنعتی ، رشد و توسعه بوروکراسی و بالاخره‌آزادی فردی

اینها مسائلی‌است که بدرست‌موجبات نگرانی مردم عادی را فراهم‌آورده است و لیبرالهاعمیقا درباره آنها فکر و مطالعه میکنند . فقر پنهان دراین کشور بمیزان شرم‌آوری رسیده است .

وزارت تامین‌اجتماعی میگوید ۵۰۰,۰۰۰ خانواده انگلیسی به‌قوت‌روزانه‌خود محتاجند. تقریبا ۱,۸۰۰,۰۰۰ بی‌خانمان‌هستند .بیش

بیانات ویلسون نشان‌ضعف اوست

از ۳,۲۵۰,۰۰۰ نفر پیرو ازکارافتاده‌همیشه به‌مقرری اضافی امید بسته‌اند .

این‌مردم‌بایداز نگون‌بختی نجات‌یابند. یک‌درآمد ومقرری‌حداقل.برای آنان‌اهمیت اساسی دارد. مابایددرآمدازدواج کنندگان رابالابربریم و مزایای‌تامین‌اجتماعی راباهزینه زندگی هماهنگ سازیم .

شرایط بدمسکن وخانه‌سازی‌بایدباپایه‌گذاری یک‌برنامه صحیح درنواحی مختلف کشور ازمیان برود .

اگرما به‌مقامات محلی که‌فقط‌قادرند. کیسه‌پول بدورند تکیه کنیم ، هیچگاه به حل مشکلات توفیق نخواهیم یافت . بیشتر خانه‌های قدیمی بایدتجدید ساختمان‌شوند. مابایدبا ایجاد تسهیلاتی صاحبان خانه‌ها راتشویق کنیم که‌املاک خودرا توسعه‌دهند تابرای‌خانواده‌های‌پرجمعیت‌مسکن کافی‌بوجود آید.در سایه مبارزه بافقر وایجاد تغییرات اجتماعی‌ماخواهیم‌دید که‌دوباره‌رشد اقتصادی کشور ادامه خواهد یافت بااصلاح‌سیستم مالیاتی، لیاقت و قابلیت راپاداش خواهیم داد و مزدها باتولید هماهنگ‌و مربوط‌خواهد شد. بدین ترتیب روحیه همکاری تازه‌ای درصنایع بوجود خواهد آمدو کارگران‌این امکان را خواهند یافت درجائیکه کار می‌کنند حرف خود را بزنند و بحقوق حقه خود برسند درهر کارخانه‌ای که بیش از ۵۰۰ کارگر داشته باشد ، باید یک‌شورای کار تشکیل گردد .

بازگرداندن قدرت

موسسات سیاسی نیز باید بیشترتحت کنترل عمومی درآیند. حزب لیبرال‌خواهان آن است که در اسکاتلند و ولز ازطریق انتخابات دموکراتیک پارلمان بوجود آید وباین دوملت حق‌داده شود امور داخلی خود راخودبدست گیرند درنواحی‌مختلف انگلستان ما انجمن های محلی انتخابی تشکیل خواهیم داد. این انجمن هاکوشش خواهند کرد با بعهده گرفتن مسئولیت های لازم قدرت رابمردم باز گردانند .

اگر اعتقاد به دموکراسی یکی از خصوصیات برجسته حزب لیبرال بشمار آید ،باید خاطرنشان ساخت ماخصوصیت برجسته دیگری داریم و آن بردباری قدرت تحمل‌ماست .

تنهایک چیز ممکن است تحمل ما را به‌تحلیل برد وآن عدم بردباری و تحمل دیگران است . بنابراین مادر برابرتعصب مذهبی در «اولستر» و تبعیض نژادی در داخل وخارج از کشور تاب تحمل نداریم ماهم‌چنین درمقابل کسانیکه کوشش می‌کنند بقیمت‌تظاهرات‌خشونت‌آمیز ولگدمال کردن نظم‌و قانون ،برای خود آزادی فردی نامحدود دست و پا کنند ،تاب‌تحمل‌نداریم.

این کشور در حال حاضر بیش‌از هر زمان دیگری به‌سیاست های‌سازنده اصولی نیازمند است .

دولت کارگری‌ثابت کرد بهترین‌سازمان محافظه کاراست که‌ما تاکنون داشته‌ایم .

برای کسانیکه بتغییروضع فعلی را خواهانند و به‌آینده این کشور علاقمندند بهترین راه آن است که‌از کاندیدا های لیبرال پشتیبانی و حمایت کنند .

از: فرانس سوار

قدرت نیروی دریائی شوروی

شورویها بزرگترین نیروی‌دریائی جهان را دارند

چهار تن از کارشناسان‌استراتژیکی و دریائی انگلیس و آمریکا مشترکا در «مرکز‌مطالعات استراتژیکی» دانشگاه «جرج تاون» درواشنگتن مسئله توسعه روز افزون نیروی دریائی شوروی‌رامورد بررسی قرار داده و گزارش مفصلی در این‌زمینه‌تهیه‌کرده‌اند. نتیجه‌این‌بررسی ها که در آخرین شماره‌نشریه«اتحاد اتلانتیک» انتشار یافته باین شرح میباشد :

نیروی دریائی شوروی با داشتن۳۵۰ تا چهار صد زیر‌دریائی بزرگترین نیروی زیردریائی‌جهان‌راتشکیل می‌دهد .

بیش از یکصد فروند از این زیردریایی ها با موشک های اتمی مسلحند . (شصت موشک «ایرودینامیک» با برد متوسط ٤۵۰ میل دریائی چهل موشک بالستیک با برد ۲۵۰ تا ۱۵۰۰ میل دریائی) چهل تا ٤۵ فروند از زیر-دریایی های شوروی با نیروی اتم حرکت می کند (پانزده فروند از این زیردریایی ها با موشک های بالستیک مجهز هستند).

نیروی دریائی شوروی جمعا ۳۰۰ موشک «ایرو-دینامیک» و دویست موشک بالستیک در اختیار دارد

برای آنکه بااهمیت این تسلیحات پی‌ببریم باید درنظر داشته باشیم که تعداد زیر-دریائی‌های‌امریکا تقریبانصف زیردریائی های شوروی است اما تعداد موشکهای بالستیک آمریکا به ٦۵٦ موشک می-رسد .

ماهی یک زیر دریائی

بعلاوه شوروی ها میتوانند هر ماه یک زیر دریائی اتمی به آب بیاندازند باین ترتیب تصور میرود که در حوالی سال۱۹۷۵ مجموع زیردریائی های اتمی شوروی از یکصد فروند تجاوز کند .

بموجب اطلاعات موثقی‌که بدست آمده شوروی بطور دائم چندین زیردریائی مجهز به موشک های بالسنیک در فاصله ۸۰۰ تا ۱۰۰۰ میلی سواحل آمریکا مستقر کرده است و اگر این زیردریائی بخواهد هدفهای خود را در آمریکا زیر آتش قرار دهند فاصله اعلام خطر تا رسیدن موشک ها به هدف بیش از شش‌هفت دقیقه نخواهد بود.

در باره ناوگان روی آبی شوروی باید گفت که نیروی دریائی این کشور در حال حاضر دو ناو هلیکوپتر بر ۲رزمناو و یکصد ده تا یکصد و بیست ناوشکن ۹۰ ناومشایع ۱۵۰ ناو مخصوص انجام عملیات گشتی مجهز به موشک چهار صد ناو گشتی سریع‌السیر ۲۷۰ ناو نگهبان ساحلی ۲۵۰ ناو مخصوص پیاده کردن نیرو و ناو های مین جمع کن یا مین گذار در اختیار دارد .

باید خاطرنشان ساخت که نیروی‌دریائی‌روی‌آبی شوروی نیزازلحاظ‌تعداد مین‌جمع‌کن و مین گذار مقام اول را در جهان حایز است . دو هزار فرونداز ناوهای نیروی‌دریائی شوروی میتوانند در عملیات مین‌گذاری یا جمع کردن مین شرکت کنند .

کشتی‌های بزرگ روی‌آبی شوروی بین چهار ناوگان‌باین شرح تقسیم شدند :

۱- ناوگان اقیانوس آرام که‌دست‌کم‌شامل ٤ تا ٦رزمناو ۳۰ ناوشکن و تعداد زیادی کشتی مشایع و کشتی جنگی است . مجموع ناو های این ناوگان بالغ بر ۷۵۰ فروند است .

۲ - ناوگان شمال که‌شامل سه‌تاچهاررزمناو، ۳۵ناوشکن و تعداد زیادی ناو مشایع و کشتی های جنگی میباشد تعداد کلی ناو های این ناوگان به ۸۰۰ فروند می-رسد .

۳- ناوگان بالتیک شامل چهارتا ۵رزمناو ،۲۵ ناوشکن و تعدادی ناو های جنگی مختلف می باشد جمع کل ناو های این ناوگان نیز ۷۵۰ فروند است .

٤- ناوگان دریای سیاه از ۷۰۰ کشتی جنگی تشکیل میشود که پنج تا ٦۰ فروند آنها رزمناو میباشد دو ناو هلیکوپتربر شوروی نیز به‌این ناوگان وابسته هستند .

نیروی دریائی شوروی در مدیترانه از سه اسکادران تشکیل میشود که تعداد آنها متغیر است در این اواخر رزمناو بزرگ هلیکوپتربر شوروی‌بنام«مسکوا»که‌۲۳هزار تن‌ظرفیت داردغالب بمدیترانه رفت و آمد می‌کند . یک رزمناو مجهز بموشکهای‌دریا بدریا ، سه یا چهار ناوشکن معمولی یا موشک‌انداز سه کشتی «ذوحیاتین» ، شش زیر دریائی که‌بعضی از آنها زیر-دریائی اتمی‌هستند و تعدادی کشتی های دیگر ناوگان شوروی رادرمدیترانه تشکیل میدهد .

در این میان نیروی دریائی کشور های اروپای شرقی متحدشوروی‌مخصوصاناوگان آلمان شرقی و لهستان‌را نباید از نظر دور داشت .

مثلا دربالتیک‌ناوگان کشور های عضو پیمان ورشو نسبت به ناوگان اتحادیه اتلانتیک برتری کامل دارد .

این قدرت شگرف دریائی که پیوسته با به آب انداختن کشتی های جدید تقویت می-شود دولت‌های‌غربی‌را بشدت نگران کرده است .

دریا سالار فرانسوی«باتو» که اخیرا به شوروی سفر کرده بود پس از بازگشت از این مسافرت گفت : «باید با دقت مراقب پیشرفت های نیروی دریائی شوروی بود.»

عبور از پنج قاره

تعطیلات را در قطب جنوب بگذرانید!

تعطیلات در قطب جنوب ؟ بله ، در قطب جنوب . اگر خواسته باشید می‌توانید تعطیلات تابستانی خودتان را بعوض آنکه‌در پلاژهای‌شلوغ بسر برید مسافرتی بقطب جنوب انجام دهید ؟

اگر هوای دیدار پرندگان عجیب ، و عظیم ترین حیوان روی زمین (رورکال) که سی متر طول دارد دارید ، می-توانید بار سفر ببندید و برای چند هفته‌ای عازم قطب جنوب بشوید . مخصوصا اگر طالب دیدار شگفتی های طبیعت باشید این سفر برای شما بسیار خوش خواهد گذشت.

اگر بگوئیم‌که‌اطلاعات بشر از کره ماه بیش از قطب جنوب است سخنی به گزاف گفته‌ایم ولی هنوز هم‌بسیاری از مناطق قطب دست نخورده مانده و پای انسانها به آن نرسیده است

از جنبه جغرافیائی «قاره یخ» تقریبا بدو قسمت تقسیم میشود : قطب جنوب شرقی و قطب جنوب غربی . قسمت غربی در زیر امریکای جنوبی قرار گرفته و وسعت آن بالغ برششصد هزار کیلومتر مربع است .

طبق تخمینی که شده از ۱۵میلیون کیلومتر مربع زمین های پوشیده از یخ جهان تقریباسیزده‌میلیون‌آن‌درداخل دایره قطبی قطب جنوب قرار دارد و ضخامت متوسط یخ در این منطقه در حدود دو هزار و چهار صد متر است.

بیست کیلومتر مکعب یخ به تنهائی‌در قطب جنوب انباشته شده است اگر اتفاقا این توده‌یخ ناگهان آب شودسطح اقیانوسها شصت‌متر بالاآمده و آب تمام شهرهای ساحلی روی زمین‌رافرا خواهدگرفت.

قطب جنوب برای علم یک سرزمین «ایده‌آل» است . دانشمندان در این قسمت از قاره یخ‌میتوانند درباره زمین شناسی ،تشعشعات خورشید، اشعه‌خورشید ،اشعه کیهانی، میدان مغناطیسی زمین و مخصوصا «یونسفر» به تحصیلات و مطالعات فوق-العاده جالب و سود بخشی دست بزنند .

بهشت

پیدایش فسیل ماهی ها و حشرات مختلف دانشمندان‌را باین فکر انداخته است که قطب جنوب در گذشته های دوردست سرزمینی با گیاهان و پرندگان مخصوص بوده و یک نوع بهشت را در روی زمین تشکیل میداده است . زمین شناسان در این منطقه وجود طلا ، نقره ، مس ، ذغال ، گرانیت و همچنین «کوارتز» و سایر مواد معدنی را کشف کرده‌اند .

ساختمان هائی که‌در قطب جنوب بوجود می‌آید بعد از مدتی در اثر فشار یخ باعماق قطب فرو می‌روند .

پایگاه امریکائی ها که در سال ۱۹٦۵در ناحیه (روسی) احداث شده اکنون در عمق هشت متری‌قرار دارد وپایگاه انگلیس‌ها که در سال ۱۹۵٦ ساخته شده در عمق پانزده متری‌است .

فشاریخ هادیوار ها، سقف ها و کف ساختمان ها را از حالت‌اولیه‌خود خارج میکند. باین جهت پایگاه هائی که ساخته میشودپیوسته غیرقابل استفاده میشوندوناچار پایگاه های جدیدی‌بجای آنهاساخته میشود .

از سال ۱۹٦۲ امریکا نخستین مرکز برق اتمی را درپایگاه «مک موردو» تاسیس کرده که جریان برق شوفاژ و آب تصفیه شده کارشناسان امریکائی را تامین میکند.

باین ترتیب ملاحظه می-کنیدکه‌گذرانیدن ایام تعطیلات تابستان درقطب جنوب چقدر دل‌انگیز و جالب‌توجه خواهد بود .

اورور

سگهای ژاندارمری فرانسه

ژاندارمری فرانسه برای آنکه «سگهای» خود را از هر جهت‌ورزیده کند درصددبرآمده فرود از هلیکوپتر را نیز به آنان بیاموزد . این نوع سگها در کمک کوهنوردان و یا تعقیب قاچاقچیان در کوهستانها بکار گرفته میشوند . در این عکس صحنه‌ای از این‌تمرین را مشاهده میکنید . از : فرانس‌سوآر

درمان جدید بیماریهای خون

گروهی از دانشمندان امریکائی وابسته‌به انستیتوی قلب‌و ریه توانسته‌اند از خون یک خرگوش یا حیوان دیگر «هموگلوبین» بدست آورند . آنها همچنان توانسته‌اند «هموگلوبین» راکه‌باین ترتیب بدست می‌آید تحت عوامل مختلف مخصوصا اسید های «امینه» تغییر دهند .

این آزمایش راه را برای معالجه بعضی بیماری های خون مخصوصا بیماری های ارثی که پاره‌ای از آنها بسیار خطرناک هستند هموار میسازد .

اورور

مسکن در بیماری های مغزی

از آزمایش هائی که در بسیاری ازکشورهای اروپائی بعمل آمده نشان میدهد که از «کربنات دولتیوم» میتوان به عنوان مسکن در بعضی از بیماری های مغزی استفاده کرد .

در بسیاری از موارد که داروهای‌مسکن دیگرنتیجه‌ای نمیدهند «کربنات‌دولتیوم»بیمار را شفا می‌بخشد این ماده بعقیده دوتن‌ازپزشکان‌کالیفرنیا مستقیما به‌منشاءبیماری حمله می‌کنند . بنظر می‌رسد که کربنات دولتیوم از تولید ماده دیگری که افزایش آن موجب بیماری مغزی‌میشود جلوگیری می‌کندولی‌استفاده از«کربنات دولتیوم» بسیار مشکل است زیرا ممکن است خطر مرگ برای بیمار بوجود بیاورد .

فرانس سوآر

آلمانیها یک سوم سال تعطیل‌اند

بامحاسبه تعطیل روز های شنبه و یکشنبه ، یک سوم از ایام سال ۱۹۷۰ درآلمان فدرال تعطیل خواهد بود . هم اکنون پنج روز کار در هفته ، برای ۷۰ در صد از مردم آلمان فدرال تحقق یافته است . در سال جاری ، ۵۲ روز شنبه و ۵۲ روز یکشنبه و ۹ روز تعطیل رسمی ، مسلم میباشد . برایام نامبرده باید تعطیلات سالانه کارکنان را ، که طبق مقررات قانون کار دو تا چهار هفته و در مواردی بیشتر از آنست ، اضافه کرد .

پرتعطیل ترین ماه امسال، ماه مه با ١٤ روز تعطیل بود : پنج روز شنبه ، پنج روز یکشنبه و جشن روز کار در اول مه ، بعلاوه تعطیلات عید پاک .

سلولهای سرطانی

سلولهای سرطانی که در ارگانیسم بدن جای می‌گیرند ماده‌ای تولید میکنند که‌موجب تکثیر سلولهای سالم بطور نامنظم میشود .

باین‌ترتیب‌یک غده سرطانی آنچه را که برای رشد خود لازم دارد دریافت میکند . مجاری خون و بافت های نزدیک به غده سرطانی به همین «ریتم» رشد و توسعه میکند و در حقیقت به غده سرطانی کمک میکند .

دکترهاری«روبین» ویروس شناس کانادائی‌که اینموضوع راکشف کرده‌است معتقداست ماده‌ای که‌سلولهای سرطانی تولید می‌کنند باید یک «آنزیم» باشد و ممکن است بطریقی جلو این آنزیم را گرفت و «بلوکه» کرد باین ترتیب‌غده از سلولهای‌عادی اطراف‌خود که موجب رشد آن میشوند جدا میشود .

هیپی نیستند اعضای شورای شهرداری هستند

این پنج جوان به عنوان شورای‌شهرداری آمستردام انتخاب شدند. آنها را نامزد های «فلکلوریک» خوانده‌اند . هدف آنها مبارزه با آلوده ساختن هوا ، بحران مسکن وبی‌تفاوتی جامعه در قبال افراد مسن است . در این عکس نشان داده‌شده‌است که این جوانان در چه محیط ساده و خودمانی مشغول بحث‌پیرامون امور شهر هستند .

اورور

رویدادهای مکزیک در جام نهم

گرهارد مولر آلمانی سلطان گل بازی‌ها تااین زمان

قبل از دیدار انگلستان ـ برزیل،دریك ردیف از سکوهای استادیوم جالیسکو ، حضور چهار زن موجب توجه تمام ملی پوشهای انگلیس به‌این سمت بود . چون این چهار زن ازراست به چپ همسران پیتر بونتی دروازه‌بان دوم تیم ملی ، بابی مور کاپیتن ، جف‌هورست زننده گل پیروزی انگلیس در دیدار باروما‌نی ومارتین پیترز مرد محبوب سرالفرمزی می‌باشند .

اینها با امیدبسیار برای تماشای پیروزی همسران خود به مکزیك آمدند ، ولی گویا قدم آنها برای انگلیسها باشانس همراه نبود.چون درپایان بازی انگلیس ـ برزیل این چهره‌های خندان ، به صورتهای ماتم زده و گریان تبدیل شده‌بود .

* تیمهای حذف شده

* درحالیکه نهمین دوره مسابقات فوتبال جام جهانی مکزیك پس از بازیهای روز یکشنبه درست نیمی از راه خود بانجام شانزده بازی پشت‌سر گذارده است، ازهم اکنون سه تیم بلغارستان ، مراکش و ال سالوادور اولین حذف شدگان حتمی مسابقات هستند .

* رقص شادی

* یکشنبه بعد از ظهر ۲ مردم بیقرار مکزیکو پس از پیروزی بزرگ تیم ملی فوتبال این کشور بر تیم ال سالوادور ، به خیابانها ریخته و ساعتهای متمادی در زیر نم‌نم باران درخیابانها برقص‌مشغول بودند .

* آرامش مطلق

* سخنگوی سمیه اجرائی‌نهمین دوره مسابقات‌جام جهانی اعلام کرد بزرگترین خصوصیت نهمین دوره مسابقات جام جهانی تااین زمان که نیمی از بازیها پشت‌سر گذارده شده است ، این است که کوچك ترین حادثه‌سوئی طول شانزده‌بازی انجام شده بوجود نیامده است .

* ارزش گل نخست

* بعد از دیدار روز شنبه بین دو تیم ملی فوتبال پرو و مراکش در گروه چهارم که با نتیجه«۰ـ۴» بسود پرو پایان یافت ، مربی تیم ملی مراکش، بلاگوی ویدینك که اهل یوگوسلاوی است در مصاحبه با خبرنگاران گفت ، اگر ما گل اول این مسابقه را میزدیم ، بدون شك فاتح این دیدار میبودیم .

* بدترین داور

* روزنامه های ورزشی مکزیك که هرروز صبح درمکزیکو وسایر شهرهای این کشور بمناسبت مسابقات جام جهانی بچندین زبان مختلف دنیا منتشر میشوند، متفق‌القول آقای توفیك بخراموف داور روسی مسابقه پرو ـ مراکش را بدترین داور مسابقات تاپایان این مرحله ازمسابقات‌جام جهانی‌معرفی کردند . چون بنا بنظر مفسرین مکزیکی ، گل اول دیدار پرو ـ مراکش که به نفع پرو به ثبت رسید ، فقط بخاطر اشتباه داور و بضرر مراکشیها بدست آمد .

* مدافعین مصدوم شوروی

* تیم ملی شوروی نه از جمله انتخاب شدگان حتمی مسابقات مرحله‌دوریك چهارم نهائی‌مسابقات است، باوجوددرپیش داشتن آخرین مسابقه مقدماتی خود با تیم ضعیف ال سالوادور ، دو تن از بهترین مدافعان خود را عملا از دست داده است . ایندو ولادیمیر کاپلیچنی و رواز زوزوآشویلی هستند که در دیدار با بلژیك بسختی صدمه دیده‌اند و پزشك تیم شوروی اعلام کرده ، اگر شوروی به دیدار های نیمه نهائی راه یابد ، احتمالا قادر به استفاده مجدد از این دوبازیکن خواهد بود .

آلمان وپیروزی

گرهارد مولر بازیکن‌بزرگ تیم ملی آلمان که سلطان گل‌مسابقات باشگاهی آلمان در فصل گذشته مسابقات این کشور است در مصاحبه‌ای با خبرنگاران مکزیکی گفت، اگر در مرحله یك چهارم، حریف ما انگلستان باشد ، هرگز ناکامی دیدار انگلستان در فینال مسابقات جام جهانی لندن تکرار نخواهد شد. چون برای انگلیسیها شکست دربرابر مانخستین‌شکست آنها در این مسابقات نیست ، و همیشه نخستین تیمی که انگلیس را مغلوب میکند ، زجر فراوان خواهد برد . نه آلمان که دومین فاتح دیدار با انگلیس در بازیهای جام جهانی ۱۹۷۰ خواهد بود .

* درجه حرارت هنگام بازی

* لحظه‌ای که در ساعت دوازده ظهر روز یکشنبه ، دیدار بزرگ انگلستان ـ برزیل در استادیوم جالیسکو گادالاجارا آغاز شد ، حرارت در این شهر سی درجه سانتیگراد بود و این نخستین‌نشانه ناکامی انگلیسیها در این روزبود. چون در اوائل ورود تیم انگلیس به مکزیك، مربی آنها پیش‌بینی کرده بود ، از جمله عوامل موثری که احتمالا سدراه ماخواهدبود، گرمای بسیار مکزیك است .

* امریکای لاتین برتراز اروپا

* در پایان نیمی از مسابقات نهمین دوره بازیهای جام جهانی فوتبال مکزیك ، به‌نقل از روزنامه های مکزیکی ، در جنك بزرگ دو قاره اروپا و آمریکا برای فتح گروههای مقدماتی مسابقات،امریکا با سه تیم مکزیك ، برزیل و اروگوئه برتر از اروپا است . چه این سه تیم اکنون در صدر گروه های خود قرار دارند و پرو در موقعیتی مساوی در کنار آلمان صدرنشین گروه چهارم است. هر دو تیم آلمان و پرو ، اکنون هر یك با چهار گل «آلمان با هفت گل زده ـ سه گل خورده» ، «پرو با شش گل زده و ۲ گل خورده» وبا چهار امتیاز از دو برد از هرجهت باهم مساوی هستند .

* دیدارهای یك چهارم

* در مرحله یك چهارم نهائی مسابقات‌جام جهانی، برطبق‌مقررات بازیها ، تیمهای قهرمان گروههای اول و دوم تیمهای دوم گروه دیگر را ملاقات خواهند کرد و بهمین ترتیب در مورد گروههای سوم و چهارم .

* اخلاق بالاتر ازهرچیز

* فروچیو والکارجی مربی تیم ملی فوتبال ایتالیا که امید بسیاری برای پیروزی نهائی تیمش در این دوره از مسابقات جام جهانی دارد، بالاخره در مصاحبه‌ای حاضر به ابراز عقیده نهائی خود در مورد لونیچی‌یورابازیکن کنار گذاشته تیم ملی این کشور گردید. والکارجی گفت ، تا زمانی که در درجه‌نخست بازیکنان ازنظراخلاقی تحت اختیار من نباشند ، از آنها بعنوان یك بازیکن در تیم ملی استفاده نخواهم کرد . حتی اگر این بازیکن کسی چون ریورا باشد که میلیونها ایتالیائی هنوز امیدوار به تغییر عقیده من در مورد او هستند . ریورا ویا هربازیکن‌خاطی نظیر او باید بداند .تصمیم من‌در مورد کنار گذاشتن هر بازیکن‌در هرمرحله‌ای ودر هر مسابقه‌ای که تیم قرار داشته باشد، بمرحله‌اجرا گذاشته خواهد شد و باید باز هم مطمئن باشند که معذرت خواهی بعدی آنها نیز تا پایان مدت محرومیتشان بهیچوجهی‌ها‌ملی‌برای کاسته شدن زمان محرومیت آنها نخواهد بود .

* پیشگوئی وفینال !

* کیت‌پین جرسیون‌هافبك‌بزرك برزیل که بخاطر آسیب دیدگی در دیدار برزیل ـ چکسلواکی همچنان خارج ازبازیها است، گفت اگر تا قبل از دیدار فینال پزشك بمن‌اجازه شرکت‌مجدد درمسابقات را ندهد ، وحریف ما در مسابقه فینال انگلستان باشد ، من با عمل هرگونه درد ورنجی در خدمت تیم خواهم بود . چون لحظه پرواز تیم ازریو بسوی مکزیك، یك‌پیشگوی مشهور برزیلی‌برایم پیشگوئی کرد که من شانس تیم برزیل در دیدار فینال خواهم‌بود .

* ادعای ایتالیائی

* تیم ملی فوتبال ایتالیا که در گروه دوم از جمع دو مسابقه‌خود باسوئد و اروگوئه تاکنون۳ امتیاز بدست آورده واز شانسهای مسلم گروه خود بشمار میرود ، از جمله تیمهائی است که ازگرمای‌مکزیك در رنج و عذاب عجیبی بسر میبرد. بازیکنان تیم ایتالیا پس از مسابقه دوم خود با اروگوئه که بدون‌گل مساوی شد . اعلام کردند اگرفشار حرارت هوا ، موقعیت جسمانی مارا ازبین نمیبرد ، اروگوئه رابه‌آسانی مغلوب ما میگردید .

* تیم ملی فوتبال مراکش که

از جمله تیمهای ناشناخته این‌دوره از مسابقات جام جهانی مکزیك محسوب میشد ، در دیدار با پرو ، بهترین بازی‌ممکن یك تیم‌افریقائی را عرضه کرد . هرچند که نتیجه این‌دیدار «۰ـ۳» به‌نفع پروئیها‌بود.

آگهی پذیرش دانش آموز

آموزشگاه بهیاری ۲۵ شهریوربابل برای دوره ششم از اول تیرماه ۱۳۴۹ با شرایط زیر تعدادی دانش آموز دختر میپذیرد .

۱ـ دارابودن گواهینامه تحصیلات‌دوره‌اول‌دبیرستان
۲ـ سن بین ۱۶ الی ۲۶ سال
۳ـ داوطلب باید مجرد باشد .
۴ـ دوقطعه عکس ۴×۶

شرکت کنندگان برای کسب اطلاع بیشتر میتوانند همه روزه از ساعت۸ الی ۱۲ صبح به آموزشگاه بهیاری مذکور واقع در خیابان قصر بابل مراجعه‌فرمایند

سرپرست اداره کل بهداری استان‌مازندران.دکتر صبحی

آ_۱۵۷۹

وزارت جنك

آگهی مناقصه شماره ۲۹

جهت مصرف ۹ قلم اجناس مشروحه زیر را

ردیف	نوع	میزان جنس
۱ـ	واکسیل سفید	
۲ـ	سوت	
۳ـ	دستکش سفید	
۴ـ	علامت فلزی یقه	
۵ـ	علامت پارچه‌ای یقه	
۶ـ	نشان کلاه دژبان	
۷ـ	علامت بازوی دژبان	
۸ـ	کمربند چرمی	
۹ـ	بند پوتین سفید	

طبق نمونه و مشخصات مربوطه
بمیزانی که در برگ شرائط معامله قیدگردیده است
از طریق مناقصه خریداری مینماید.
پیشنهاد دهندگان میتوانند با مراجعه بدائره خرید و پیمانها‌اداره سررشته‌داری نیروی زمینی شاهنشاهی و ملاحظه نمونه و مشخصات اجناس و دریافت برگ شرائط و مشخصات معامله پیشنهاد خود را طبق‌مفاد مندرج در شرائط معامله‌تنظیم وتاساعت ۹صبح روز سه‌شنبه ۴۹ر۴ر۱۶ بدفتر اداره سررشته‌داری نیروی زمینی شاهنشاهی تسلیم نمایند. م‌الف ۲۷۱۶ .

اداره مناقصه گذار اداره سررشته‌داری نیروی زمینی شاهنشاهی

آگهی دعوت

از صاحبان سهام شرکت سهامی حفاری نفت ایران دعوت میشود که در جلسه مجمع‌عمومی شرکت که درساعت ۱۷روز یکشنبه ۴۹ر۳ر۳۱ در محل شرکت تشکیل میشود حضور بهمرسانند.

دستور جلسه :
۱ـ تغییر اساسنامه
۲ـ تصویب ترازنامه حساب سود و زیان
۳ـ انتخاب مدیر عامل
۴ـ انتخاب بازرس

مدیر عامل شرکت حفاری نفت ایران

۲ـ۱ آ_۸۳۴۱

آگهی دعوت از صاحبان سهام

بدینوسیله از کلیه صاحبان سهام شرکت سهامی کاریکس (شرکت سهامی سابق سلما) دعوت میشود که ظرف مدت‌مقرر قانونی سهام بانام خود را بدفتر شرکت ارائه نموده درازای آن سهام بی‌نام دریافت نمایند.

شرکت سهامی کاریکس

۱ـ۸۳۶۵

آگهی دعوت مجمع عمومی عادی

جلسه مجمع‌عمومی عادی سالیانه صاحبان سهام شرکت‌سهامی تولید و توزیع لبنیات پاستوریزه شمیران درساعت ۵بعدازظهر روز یکشنبه ۳۱ خرداد ماه جاری در محل شرکت واقع در تجریش، نبش کوچه مهنا تشکیل میگردد . از صاحبان سهام شرکت یانمایندگان قانونی آنها دعوت میشود که‌در روز وساعت مقرر در شرکت حضور بهمرسانند.

دستور جلسه :
۱ـ رسیدگی محاسبات سال مالی ۱۳۴۸ و تصویب ترازنامه مربوطه .
۲ـ طرح استعفاء بازرسان و انتخاب مجدد دو نفر بازرس
۳ـ شور درباره خط‌مشی امور آتی شرکت

هیئت مدیره شرکت

آ_۱۶۰۶۰

آگهی دعوت مجمع عمومی عادی صاحبان سهام شرکت سهامی نساجی مازندران

از صاحبان سهام شرکت سهامی نساجی مازندران دعوت میشود بمنظور تشکیل جلسه مجمع عمومی عادی سالیانه شرکت روز پنج‌شنبه ۱۱ تیرماه ساعت ۹صبح در محل بانك اعتبارات‌صنعتی واقع‌در خیابان آتشکده پشت پمپ‌بنزین مجلس شورای ملی حضور بهمرسانند.

دستور جلسه :
۱ـ اتخاذ تصمیم نسبت به گزارش هیئت مدیره وبازرسان
۲ـ تصویب ترازنامه عملیات شرکت در سال ۱۳۴۸
۳ـ انتخاب بازرسان شرکت

هیئت مدیره شرکت سهامی نساجی‌مازندران

۲ـ۱ ۱ـ۱۶۱۶۸

آگهی دعوت

از اهالی محترم محمودیه شمیران دعوت میشود که جهت انتخاب هیئت مدیره جدید انجمن محلی محمودیه شمیران در روز دوشنبه اول تیرماه سال جاری ساعت ۶ر۳۰ بعد ازظهر در باغ تیمسار آزموده حضوربهمرسانند موجب تشکر است .

هیئت مدیره سابق انجمن محمودیه

آ_۱۶۱۵۴

آگهی مناقصه‌شماره ۶ مورخ ۴۹ر۳ر۵

آمادگاه ۱۰۱ صحرائی کرمانشاه جهت مصرف چهارده قلم اجناس (گیلاس ، خیارسبز ، بادمجان ، کدو سبز ،هندوانه، خربزه ، طالبی ، گوجه‌فرنگی ، انگور عسکری ، سیب‌درختی، سبزی تر مخلوط ، هویج ایرانی (زردك) چغندر لبو) بشرح مشخصات و برك شرایط معامله موجود در بخش خرید آمادگاه واقع در جاده طاق‌بستان را از طریق مناقصه خریداری می نماید .

داوطلبان می توانند با مراجعه بدفتر بخش خرید آمادگاه و ملاحظه مشخصات اجناس مزبور و دریافت برك مشخصات‌و برك شرایط معامله پیشنهاد خود را طبق مفاد شرایط معامله تنظیم و تاساعت ۹ صبح روز ۴۹ر۳ر۲۶ بدفتر بخش خرید آمادگاه تسلیم و رسید دریافت دارند . م‌الف ۲۷۱۰

آمادگاه ۱۰۱ صحرائی کرمانشاه

آ_۱۶۰۶۲

نمایشگاه کشمیر

روز شنبه ۲۳ خرداد ماه جاری افتتاح میگردد

انواع لباس آماده درطرح‌های جالب باعالیترین دوخت

خیابان روزولت چهارراه ثربا نمایشگاه کشمیر تلفن ۷۵۶۱۲۶

آ_۱۶۲۷۴ ۱ـ۳

۲ پرواز در هفته

بانکوك مانیل توکیو

هفته‌ای یك پرواز مستقیم به کلکته

پروازهای اس ـ آ ـ اس بخاور دور با شبکه وسیع تای اینترنشنال به ۲۰ شهر مهم آسیا ارتباط سریع دارد .

اس ـ آ ـ اس هفته‌ای ۲ پرواز ازتهران ویك پرواز ازآبادان باروپا دارد.

برای کسب اطلاعات بیشتر بآژانسهای مسافرتی و یا به اس ـ آ ـ اس مراجعه فرمایند .

تهران ـ خیابان ویلا شماره ۲۳ ـ تلفن ۵۸ ـ ۶۸۴۵۲

آبادان ـ بریم ـ ساختمان آرکید شماره ۲۳ ـ تلفن ۲۵۹۴ و ۲۶۸۰

SAS SCANDINAVIAN AIRLINES

دختران وپسران منتشر میشود

کشتی کنکورد یاطالب M/S "CONCORDIA TALEB"

هم اکنون دربندر شاهپور مشغول تخلیه میباشد و درضمن مستقیما برای بنادر ذیل تاتاریخ ۲۱ خرداد بار صادراتی قبول می‌نماید :

نیویورك ـ بستن ـ فیلادلفیا ـ بالتیمور ـ نورفلك

هوستن ـ نیوارلئان

ودر حدود ۳۰ خرداد جهت بارگیری وارد خرمشهر خواهدشد .

کشتی کنکورد یاتارك M/S "CONCORDIA TAREK"

درحدود ۲۸ خرداد ماه به بندر شاهپور .
ودرحدود ۱۴ تیرماه به خرمشهر وارد خواهدشد .

برای کسب اطلاعات بیشتر به نمایندگی کل درایران

شرکت سهامی
لوانت اکسپرس ترانسپورت (ایران)

خیابان سعدی‌شماره۴۷۷ـ تلفن۳۰۵۳۱۳ـ ۳۰۵۳۱۴ ـ۳۰۵۳۱۵ـ ۳۳۲۱۵۴

ویا بشعبات این شرکت در :

خرمشهر ـ خیابان فردوسی شماره۱۹۴ تلفن ۲۸۱۴ـ ۲۸۱۵ـ ۳۹۳۵

تبریز ـ خیابان فردوسی تلفن ۲۳۷۰ـ ۴۶۹۰

آبادان ـ شماره ۱۶ ساختمان بریم تلفن ۲۱۵۱

صفحه ۸
سه‌شنبه۱۹ خردادماه
۱۳۴۹ـ شماره ۱۳۲۱۲

فانوس دریائی

بطول ۲۳ متر در «بندردیر» نصب شد

عبور کشتیها ازآبهای «جبرین» بدون توجه به فانوس دریائی خطرناك اعلام گردید

یك دستگاه فانوس دریائی بطول ۲۳ متر در جزیرهٔ«جبرین»مشهور به «فحیله» واقع در ۲۴ مایلی «بندردیر» نصب شد . این اقدام بمنظور پیشگیری از خطر برخورد کشتی‌ها و موتورلنج ها باصخره‌های دریائی جزیرهٔ «جبرین» از طرف ادارهٔبندربوشهر صورت گرفته است .

گزارش خبرنگار مادر « بندر دیر حاکیست : جزیره «جبرین» حدود ۵ مایل طول و یك مایل دریائی عرض دارد و محل عبور کشتی‌ها و موتور لنجهائی‌است‌که از خلیج فارس عبور میکنند . این جزیره ، میتواند در مواقع طوفان و کولاك شدید خلیج‌فارس توقفگاه مناسبی برای موتورلنجها و سرنشینان آنها باشد .

درختان وحشی و گیاههای ناشناخته‌ای ، قسمتی از جزیره را پوشانده‌است و باآنکه‌آبی‌شیرین و گوارا دارد ، جزپرندگان‌دریائی جنبندهٔ دیگری در آنجا زیست‌نمی کند.

چون در عمق آبهای‌اطراف‌جزیره صخره‌های بزرك دریائی‌قرارگرفته واز نظر دریانوردی ، ساحل خطرناکی بشمارمیرود ، ادارهٔبندر بوشهر اقدام به نصب یك‌فانوس دریائی بارتفاع ۲۳ متر در این منطقه نمودوعبور موتور لنجها و سایر وسائط نقلیه دریائی را از این محل ـ بدون توجه به فانوس دریائی خطرناك اعلام کرد .

بااین اقدام ادارهٔ بندر بوشهر تصور نمیرود دیگر خطری‌متوجه کشتی‌ها و موتور لنجهای عبوری باشد .

سیمای شهرستانها

ازپورنگ — نی ریز ۶۶۹

زنان سخت کوش..

« ۲۴ هزارروستائی ، رقم کوچکی نیست ، اینهاچیزی جز خاك وآب وبذرنمی‌شناسند و درآمدی جز از راه کشت وزرع ندارند ، بنابراین باید ادارهٔ غله ، گندمو جورا به‌بهای بیشتری از آنها خریداری کند ...»

یك کشاورز سالخورده،ضمن بیان این مطلب‌میگفت: خشکسالیهای اخیر موجب شد که کشاورزان ، باهمتی مردانه چاههای عمیق ونیمه‌عمیق در مزارع خود حفر کنند . چاهها حفر و آب‌آنها بمزارع سرازیر شد اما آفت ، این بلای خانمانسوز گریبان زارعین راگرفت ، گواینکه اقدامات لازم از طرف مقامات مسئول در جهت مبارزه با آفت در مزارع انجام شد ولی‌بهرحال خساراتی متوجه کشاورزان گردید ... باید نرخ خرید غله در هرنقطه مملکت ،باتوجه به موقعیت و عوامل طبیعی آن نقاط تعیین شود و ضمنا مقامات مسئول‌توجه‌داشته‌باشند که تاسیس کارخانه قند تاحد زیادی در بهبود وضع‌مالی کشاورزان «نی‌ریز» تاثیر خواهد داشت .

کشاورز دیگری میگفت : بادام ، انار ، سیب ، انگور ، آلو ، زردآلو ، پسته و محصولات صیفی مانند گرمك ، در مزارع پهناور «نی‌ریز» بخوبی‌عمل‌می‌آید و بعلت وفور میوه در همین منطقه بود که در گذشته از نی‌ریز بنام «شربتخانه فارس» نام برده میشد و چنانچه بوضع صیفی‌کاران نیز توجه بیشتری شود ، نی‌ریز میتواند قسمت اعظم میوهٔ مصرفی فارس را تامین کند.

تحقیق دربارهٔ روستائیان «نی‌ریز» نکتهٔ مهم وقابل توجهی رابرمن آشکار کرد و آن‌اینکه زنان روستائی «نی‌ریز» شاید از نظر همگام‌بودن‌بامردانشان‌خاصه‌داشتن قدرت مدیریت در خانه و مزرعه کمترنظیرداشته‌باشند.

شنیدم بانوی فعالی بنام «مریم‌سلطان‌شکوهی»ادارهٔ امور یك قبیله ده‌هزار نفری رادرناحیه «سرچهان‌نی‌ریز» بعهده دارد و افراد قبیله برای او احترام خاصی قائلند.

گروهی نیز میگفتند : بانوی روستائی دیگری‌بنام « فاطمه ایرانی » در دهکدهٔ «رودخور» کدخدای طایفه «اشرف» است واز قدرت مدیریت این زن روستائی تعریفها میشد .

علاقه زیادی داشتم که این زنان پرهمت راازنزدیك به‌بینم وباآنها گفت‌وگوئی داشته باشم . اما فرصت‌نبود واین دریغ برای من ماند که نتوانستم این شیرزنان ـ زنانی را که‌تلاش‌وکوشش دائمی بازندگیشان‌درآمیخته است به‌بینم و مطالب بیشتری از طرز کار و فعالیتشان تهیه کنم .

موضوع دیگری که حائز اهمیت است ، توجهی است‌که دولت نسبت به «اسکان عشایر» «نی‌ریز»معطوف میدارد .. .در روستاهای تنك‌حنا (واقع در بخش آباده طشك) و رودخور (از توابع بخش پشتکوه) تاسیساتی برای اسکان ورفاه بیشتر عشایر ایجادشده و رضایت آنان از هرلحاظ فراهم آمده‌است .

در مناطق «آباده‌طشك» مشکان ، قطرویه وروستاق که توابع مهم «نی‌ریز» راتشکیل‌میدهند ، سپاهیان‌دانش فعالیت چشمگیری دارند و ۱۵ سپاهی باتلاش‌وعلاقمندی فراوانی بخواهران و برادران روستائی خود خواندن و نوشتن می‌آموزند ، در همین دهات است که زیباترین قالی وقالیچه‌ها و «جاجیم»های باارزش بدست‌زنان‌روستائی بافته میشود و قالیهای بافت «نی‌ریز» توانسته‌است‌اهمیتی دربازار قالی کشور پیداکند .

فلکه گل «۲۵ شهریور» نی‌ریز

دریك حادثه رانندگی

رئیس سپاه دانش سبزوار کشته شد

امروز هنگامی که اتومبیل فولکس واگن شماره ۹۲۱۸۴ به رانندگی آقای کلاتی و سرنشینی آقای محمدعلی تاج رئیس سپاه‌دانش سبزوار در سه کیلومتری‌سبزوار حرکت می‌کرد با وانتی تصادف کرد.

طبق گزارش خبرنگار ما درسبزوار دراین واقعه آقای محمدعلی تاج جان سپرد و رانندهٔ‌فولکس‌واگن مجروح شد. راننده وانت نیز بازداشت شده‌است.

۲۰ هزار هکتار زمین

درآذربایجان غربی زیر کشت دانه‌های روغنی میرود

امسال کشت دانه‌های روغنی‌در آذربایجان غربی در سطح بیست هزار هکتار از زمینهای مزروعی بمرحله اجرا درخواهد آمد و بهمین‌منظور از طرف‌شرکت‌مزبور قراردادی با بیش از سه هزارو ـ سیصدنفر از کشاورزان منعقد گردیده است

این مطالب را آقای مهندس کرم‌پور رئیس شرکت دانه های روغنی به خبرنگار مادر رضائیه اظهار داشت و افزود : کشاورزان مناطق ماکو ، شاه‌آباد ، پلدشت قره‌ضیاءالدین ، خوی ، رضائیه ، شاهپور ، نقده ، مهاباد، میاندوآب وبوکان براساس قرارداد منعقده در بیش از بیست هزار هکتار از زمینهای مزروعی خود اقدام به کشت دانه های روغنی خواهند نمود و شرکت نیز مقدار دویست هزار کیلو بذرهای مورد نیاز و کودهای شیمیائی در اختیار کشاورزان قرارداده است .

آقای کرم‌پور در پایان‌سخنان خود افزود : با بررسی‌هائی که بعمل آمده و اقداماتی که از هم‌اکنون انجام شده است امید میرود وضع محصول امسال نسبت به‌سالهای گذشته رضایت‌بخش باشد .

تشکیل کمیسیون

دربارهٔ منابع طبیعی

پیش از ظهر دیروز کمیسیون ماده ۵۶ قانون‌حفاظت‌وبهره‌برداری از جنگل ها و مراتع کشوردردفتر کار آقای مهندس بازرگان رئیس ادارهٔ منابع طبیعی‌شهرستان‌تربت حیدریه تشکیل جلسه داد .

خبرنگار مادرتربت‌حیدریه گزارش داد : دراین جلسه که با حضور نمایندگان‌فرمانداری ودادگستری تشکیل شده بود پیرامون مسائل مربوط به قانون حفاظت و بهره ـ برداری از جنگل ها ومراتع کشور بحث و تبادل‌نظر شدوفعالیت اداره منابع طبیعی تربت حیدریه مـورد تحسین قرار گرفت.

انعکاس شهرستانها

ساختمان آزمایشگاه علوم تجربی

دانشکده پزشکی دانشگاه مشهد

اولین کلنگ ساختمان آزمایشگاه ،علوم‌تجربی دانشکده پزشکی دانشگاه مشهد توسط آقای‌دکترفریار رئیس‌دانشگاه‌مشهدبزمین‌زده شد این آزمایشگاه که در نوع خود بسیار مجهز ونمونه میباشد ،در ضلع شرقی «پلی کلینیك» دانشکده‌پزشکی‌بنامیگرددومساحت‌زیربنای آن ۳۶۰۰ مترمربع است ، در مورد آزمایشگاه مذکور دکتر حبیب یغمائی‌معاون دانشکده پزشکی‌ضمن اشاره‌بلزوم ایجادچنین‌آزمایشگاه هائی گفت: این آزمایشگاه. درسه طبقه ساخته میشود و لابراتوارهای آن باآخرین و مدرن‌ترین وسائل تحقیقاتی و تعلیماتی مجهز میگردد.

استاندارا اصفهان درجلسهٔ شورایعالی مشورتی استان‌گفت:

کارمندان نامنظم، بنقاط دوردست منتقل میشوند

کارمندان ادارات نجف‌آباد، غالباترك خدمت میکنند ودراصفهان بسرمیبرند!

شورای عالی مشورتی استان اصفهان با حضور مدیران کل و روسای سازمان های اداری و انتظامی در دفتر کار آقای سام استاندار اصفهان تشکیل جلسه داد .

بنابگزارش‌خبرنگار ما دراصفهان دراین جلسه ابتدا آقای سام استاندار اصفهان پیرامون اصول انقلاب اداری مطالبی ایراد کردو ضمن انتقاد از عدم حضور بموقع بعضی از روسا و کارمندان‌ادارات شهرستان‌های نائین ، اردستان ، نطنز ، نجف‌آباد در محل کارشان به کلیه روسا و کارمندان ادارات استان توصیه کرد که بموقع در محل کار خود حاضر شوند ، استاندار اصفهان افزود : دربعضی ادارات دفتر حضور و غیاب وجود ندارد . در حالیکه دفتر حضور و غیاب‌علاوه بر کنترل کار کارمندان در وضع استخدامی آنان نیز موثر است . اکثرروساو کارمندان ادارات نجف‌آباد بخاطراینکه‌نجف آباد فاصله چندانی با اصفهان ندارد ، اغلب پست خودرا ترك کرده و راهی اصفهان میشوند و این امر موجب بی‌نظمی کار ادارات میگردد ، منبعد اگر اینگونه موارد پیش آید فرد متخلف به نقطه‌ای منتقل میشود که امکان مسافرت اورابه‌اصفهان دشوار سازد !

آقای سام در پایان جلسه به مسئولان آب وبرق استان ، در مورد توسعه شبکه برقو آب در نقاط مختلف شهر اصفهان و استان دستوراتی داد .

همانطور که در شمارهٔ گذشته اطلاع دادیم،اخیرا آقای سام‌بدون اطلاع قبلی به‌نجف‌آبادرفته‌وضمن بازرسی ادارات متوجه شده بود که عده‌ای از کارمندان در سر کار خود حاضرنیستند . استاندار از اینموضوع شدیدا عصبانی شده وبه مسئولان مربوطه تذکر داده بود که ورود و خروج کارمندان‌از ادارات بشدت کنترل شود .

از مزارع خشخاش فردوس

۱۴۰ کیلو تریاك بدست آمد

برداشت محصول خشخاش فردوس و روستاهای اطراف با نظارت دقیق شرکت های‌تعاونی روستائی واداره اصلاحات ارضی‌این شهرستان‌پایان یافت و جمعا یکصدو چهل کیلو تریاك بدست آمد وتحویل مقامات اصلاحات ارضی و تعاون روستائی فردوس شد .

خبرنگار مادر فردوس گزارش داد : این مقدار محصول از۴۵ هکتار زمین درقراء باغستان علیا ، سرایان‌علیا ، سرایان چاه‌عمیق و دهستان برون بدست آمده است وبناباظهار مسئولین مربوطه وضع محصول امسال رضایتبخش‌میباشد .

بعلت کمی بارندگی وبروز آفت

محصول«زیره»خراسان کاهش‌یافت

براثر بروز آفت و خشکسالی میزان‌محصول زیره خراسان تقلیل پیدا کرد . آقای مهندس سلطانپور مدیر کل اقتصاد خراسان به‌خبرنگار اطلاعات در مشهد گفت : در سال گذشته میزان صدور «زیره» استان‌خراسان ۱۸هزار تن بود ولی امسال بعلت خشکسالی و بروز آفت «شته» پیش‌بینی میشود که این‌مقدار به ۹هزار تن تقلیل پیدا کند . وی سپس‌افزود که میزان محصول صادراتی برگه وخشکبار خراسان که اکثرا از کاشمر صادر میشودامسال به‌متجاوز از ۱۰هزار تن رسیده است .

دو اتومبیل حامل نوشابه غیر الکلی باهم تصادف کردند !

دراین حادثه چهارنفر بسختی مجروح شدند

روز گذشته کامیون شماره ۲۸۸۴۱ مشهد برانندگی احمد عرفانی حامل نوشابه غیرالکلی که در جاده رشتخوار در حرکت‌بود با وانت شماره ۱۱۳۷۳ رشت برانندگی شخصی بنام ملکوتی‌حامل نوشابه‌غیرالکلی تصادف کرد !

خبرنگار مادر رشتخوار گزارش داد : دراین حادثه رانندهو سه‌نفر از سرنشینان وانت بنام‌های علی شهنوازی ، طاعتی و عباس بخشی مجروح شدند ، مجروحین به‌بهداری تربت‌حیدریه انتقال یافتند .

تصادف مرگبار

اتومبیل شماره ۳۲۶۱ ـتهران الف به‌رانندگی مرتضی فاطمی هنگامی که بعداز ظهر دیروز از کرج عازم حصارك بود ،درحصارك باعابر مجهول‌الهویه‌ای تصادف کرد و اورا مجروح ساخت . مجروح مجهول‌الهویه برای‌معالجه به بیمارستان کمالی کرج انتقال یافت‌ولی به‌علت‌شدیدبودن‌صدمات وارده معالجات درباره‌اش موثر واقع نیفتاد و درگذشت . راننده اتومبیل دستگیر شده است و جریان تحت رسیدگی قرار دارد .

آسایشگاه«مهرابخان»مشهد

به آستانقدس رضوی واگذار میشود

بدستور علیاحضرت شهبانو آسایشگاه، مسلولین «مهراب‌خان» مشهد به آستان قدس رضوی واگذار میشود یك مقام مطلع در این مورد بخبرنگار ما در مشهد گفت : مقاوله نامه مربوط به واگذاری آسایشگاه مسلولین «مهراب‌خان»بین اداره کل بهداری‌استان خراسان وآستان‌قدس رضوی تنظیم شده‌است‌ودراین ماه‌بجریان‌قانونی‌میافتد.

دراین آسایشگاه بیش از یکهزار نفربیمار مسلول‌بستری‌هستند که‌ازاین پس تحت نظر مسئولین آستانقدس رضوی نگهداری خواهند شد.

یکدختر جوان

خودرا آتش زد

دختر جوانی بنام خدیجه«طرفی نژاد» پس از یك مشاجره لفظی‌با همسایه‌اش در آبادان مقداری‌نفت بروی لباسهایش ریخت و خودرا آتش‌زد .

گزارش خبرنگار ما در آبادان حاکیست : خدیجه توسط سایر همسایگانش به‌بیمارستان انتقال یافت ولی بطوری که گفته میشود حال وی رضایت‌بخش نیست .

تصادف درجاده حصارك

اتومبیل شماره ۵۶۱۵۸ برانندگی «محمد گل‌بنفشه» هنگامی که در جاده امامزاده «محمد» حصارك در حرکت بود با بانوی ۱۹ ساله‌ای بنام «صدیقه‌اندی» تصادف کرد، دراین واقعه صدیقه‌بسختی‌مجروح شد و به‌بیمارستان کمالی کرج منتقل گردید .

بعلت تراکم مطالب . درج ستون

اطلاعات سازمان شهرستانها

سوغات ولایات

در این شماره ، میسر نشد .

برائر گرمای شدید در «طبس»

مغازه داران دست ازکار کشیدند

گرما ،دراغلب شهرستانها روبشدت گذاشته واز هم اکنون مردم این نقاط دسته دسته بشهرهای خوش آب وهوا میروند .

هوای شهرستانهای شمالی و جنوبی استان خراسان بشدت گرم شده ودر بعضی نقاط درجه حرارت به ۴۶ درجه بالای صفر رسیده است .

گزارش خبرنگار مااز‌شهرستان «طبس» حاکیست :دیروز میزان حرارت هوا در این شهرستان ۴۶ درجه بالای صفر بود وبر اثر این گرمای بیسابقه اکثر مغازه‌داران مغازه‌های خود را از ساعت ۱۲ ظهر تعطیل کردند وبخانه‌ها پناه بردند ،همچنین تاکنون عده زیادی ازاهالی «طبس» بعلت گرمای شدید این شهر راترك کرده وبه ییلاقات اطراف این شهرستان رفته‌اند .

۲۰۰ نفر از پیشاهنگان کشور

برای تشکیل اردو برضائیه میروند ...

بمنظور تامین آسایش بیشتر دویست نفر از پیشاهنگان سراسر کشور که بزودی برای تشکیل اردوی بزرگی برضائیه میروند از هم‌اکنون اقدامات دامنه‌داری‌بعمل آمده و پیش‌بینی های لازم‌بمنظور رفاه بیشتر آنان انجام شده است.

صبح دیروز طی جلسه‌ای که‌با حضور آقایان دکتر کیان‌پور ، استاندار آذربایجان غربی، تیمسار سرلشکر آزموده فرمانده ناحیه ژاندارمری‌و تیمسار مومنی مدیر عامل جمعیت شیروخورشید سرخ در سالن استانداری‌تشکیل گردید مسائل مربوط به تامین رفاه‌بیشتر پیشاهنگانی که از طرف ادارات آموزش و پرورش استانها بـه رضائیه میروند مطرح شد و در این باره تصمیماتی اتخاذ گردید.

گزارش خبرنگارما در رضائیه حاکی است : پیشاهنگان مذکور در مدت اقامت خود در رضائیه از نقاط ،دیدنی این شهر دیـدن خواهند کرد .

قوری پر نفت !

جان کودکی راگرفت!

دختر چهارساله‌ای بنام «ربابه» ساکن روستای «قرخلو» همدان، قوری پراز نفت را سر کشید وبه علت مسمومیت شدید جان سپرد!

خبرنگار ما در همدان گزارش داد : «ربابه» که در کوچه‌باچندتن از همسالانش سرگرم بازی بود ، احساس تشنگی کرد ، بلافاصله برای خوردن آب‌واردخانه‌خودشان شد . پدر و مادر ربابه به جائی میهمانی رفته بودند . ربابه در جستجوی آب به‌اطاق بالا رفت و ناگهان یك «قوری» توجهش را جلب کرد و قبل از اینکه متوجه شود که درون قوری بجای‌آب‌نفت وجود دارد ، قوری را سر کشیدو لحظه‌ای بعد بحال اغماء افتادوقتی مادر ربابه سررسید،وی‌دربیهوشی کامل بسر میبرد . دکتر را بـه بالین ربابه آوردند ولی دیگر‌کار از کار گذشته بود . جنازه ربابه پس از صدورجواز دفن به خاك سپرده شد .

نمایندگان اطلاعات در خدمت مردم

سد «ارس»

وتقاضای مردم ماکو

«ماکو» از امتیاز همجواری بارودخانه عظیم « ارس » برخوردار است اما ارس ، تابحال همسایه خوبی بـرای ماکوئی‌ها نبوده و گاه و بیگاه‌باطغیانها و سیلابهایش مردم این سامان را متضرر کرده‌است !

اخیرا همزمان با تحولات عظیمی که در امر سدسازی وبهره‌برداری از آب‌رودخانه ها در سراسر کشور آغاز شده ، «سد» عظیمی نیز برروی «ارس» در دست ساختمان است . ولی‌ماکوئی ها اینقدر استنباط کرده‌اند که از نیروی عظیم برق سد «ارس» محروم میمانند و استدلالی هم ارائه میدهند که سالهای سال از سیلاب های ارس ضرر دیده‌ایم و حالا که موقع بهره‌برداری‌از این رودخانه است ، نبایدما را فراموش کنند ! بهرحال امید است مسئولان برق منطقه‌ی ارس پیش ازاینکه برق این منطقه در کابل‌ها جریان یابد «ماکو» را نیز در نظر داشته باشند ومردم این شهرستان را از «ثمر» سد ارس بهره‌مند سازند . مطالب بالا وسیله عده‌ای از اهالی ماکو دردفترنمایندگی روزنامه اطلاعات مطرح‌شد.

هنرمندان فرهنك وهنر خوزستان

در میان روستائیان «دشت میشان»

بمنظور آشنائی روستائیان خوزستان باپیشرفت های مملکتی باهمکاری ادارهٔ کل اصلاحات ارضی وتعاون روستائی خوزستان در محل خانه های فرهنك روستائی برنامه‌هائی ترتیب میابد و درطول این‌برنامه‌ها هنرمندان برای‌روستائیان هنرنمائی میکنند . چندروز پیش اجرا ی‌برنامه هنری در محل خانه فرهنك روستائی نهم‌آبان‌واقع در روستای «کوت» دشت‌میشان به‌هنرمندان اداره فرهنك و هنر واگذار شد و هنرمندان برنامه‌های جالبی برای کشاورزان اجرا کردند .

خبرنگار مادر اهواز گزارش داد : برنامه هنرمندان‌ادارهٔ‌فرهنك و هنر خوزستان برای گروه کثیری‌از کشاورزان روستاهای دشت میشان که در محل خانهٔ فرهنك روستائی نهم آبان گرد آمده‌بودند اجرا گردید .

دراین مراسم آقایان محقق فرماندار دشت میشان ، پرورنده رئیس ادارهٔ فرهنك و هنر خوزستان وعده‌ای از مسئولان سازمان‌های اداری بابانوانشان حضور داشتند .

حادثه برای زندانی ..

یك زندانی محکوم به اعمال‌شاقه روز گذشته هنگامی که سرگرم کار اجباری در جاده بود براثر تصادف بااتومبیل بسختی مجروح شد .

این زندانی که قربانعلی‌سرداری نام دارد و اززندانیان زندان قزل حصار است . در حالیکه سرگرم کار اجباری در حوالی پل هوائی واقع در جاده بی‌سیم کمال‌آبادبود زیر اتومبیل شماره ۵۶۵۲۶ بـه رانندگی آقای‌مولوی کارمندبیسیم کمال‌آباد رفت و بسختی مجروح شد .

مجروح برای معالجه به‌بیمارستان کمالی کرج منتقل شد و راننده تحت تعقیب قرار گرفت .

جوانی باکارد

دختر مورد علاقه‌اش را مجروح کرد

ضارب متـواری اسـت و مامورین درصدددستگیری وی هستند

دیشب جوانی ۲۷ ساله‌بنام‌حسین کلانترمعروف به‌حسین سیاه دربخش سه اصفهان‌باکارد بدختر جوانی بنام زهرا عامری حمله کرد و قبل ازاین که بستگان دختر برسند او را باچندین ضربه کاردبسختی مصدوم ساخت.

چند لحظه پس‌از این‌واقعه چندتن ازعابران وپدر و مادرزهراکه صدای‌دادو فریادویرا شنیده بودند خود را به او رساندند و درحال اغماءبه‌بیمارستان انتقالش دادند.

بطوریکه گفته می شودحسین سیاه از مدتها قبل دل درگرو عشق زهرا بسته بودو چون پدرو مادر دختر با ازدواج او با زهرا مخالفت‌کرده بودند ، دست باینکار زد. ضارب پس ازارتکاب‌جرم متواری گشته‌و مامورین بخش سه اصفهان در تعقیب وی‌می‌باشند.

جوانی بخاطر ۵۰ ریال

دست راستش را شکست !

جوان هفده ساله‌ای که قصد آرتیست‌بازی داشت ازبالای یك درخت توت به‌پائین سقوط کرد و دستش شکست !

خبرنگار مادر شمیران گزارش‌داد : این جوان که محمدرضا خسروی نام دارد ، بادونفر از دوستانش شرط‌بست که از روی شاخه یك‌درخت توت به‌شاخه درخت مجاور بپرد و در مقابل رفقایش باو پنجاه ریال بدهند ! محمدرضا پس از شرط‌بندی و جلب رضایت دوستان ، فی‌الفور از درخت توتی بالارفت ودربالای یکی از شاخه‌ها بدوستانش نگریست و بدین ترتیب آمادگی خودرابرای جستن بر روی شاخه درخت مجاور اعلام کرد ، وی سپس بایك پرش سریع خودرا از روی شاخه کند امابجای اینکه برروی شاخه درخت بپرد، صاف روی سنك‌های پائین درخت افتاد ! محمدرضادراین‌حادثه‌دست راستش شکست بدین‌ترتیب آرتیست‌جوان هم ۵۰ریال بدهکار شد وهم دست سالمش ترك‌برداشت !

قصد خودکشی

باقرص خواب آور

عذرا خرمائی زن جوان‌شمیرانی بدنبال بروز اختلافاتی بابستگانش تصمیم بخودکشی گرفت‌وباخوردن تعدادی قرص خواب‌آور خود را مسموم ساخت .

بستگان وی که متوجه حالت غیرعادی عذرا شده بودند او رادر حال اغماء به‌بیمارستان انتقال دادند و پزشکان بیمارستان رضا پهلوی شمیران پس از تلاش‌زیاد ویرا از مرك حتمی نجات دادند.

«هنرمند»مجروح شد

وانت شماره ۰۹۳۲۷ تهران‌ـج برانندگی کرمعلی نوزعیم‌هنگامی که از قزوین عازم کرج بود در «حصارك» باعابری بنام محمود هنرمند «۱۲ساله» تصادف کرد در نتیجه محمود بسختی مجروح شد و به‌بیمارستان کمالی کرج‌منتقل وبستری‌گردید ، گزارش‌خبرنگار ما از کرج‌حاکیست : راننده‌وانت توسط مامورین دستگیر شده و جریان تحت رسیدگی است .

مردی‌که برای ساختمان مسجد پول جمع میکرد

کلاهبردار ازآب در آمد !

مردی که بعنوان جمع آوری پول برای احداث یك مسجد در «بافت‌برنجان» یزد ،در مسجد سلیمان‌از مردم اخاذی میکرد وسیله مامورین شهربانی مسجد سلیمان دستگیر شد !

خبرنگار مادر مسجد سلیمان گزارش‌داد: این مردکه ۳۱ سال دارد به مامورین گفت : دربافت برنجان یزد زمینی دارم ومیخواهم در آنجا خانه‌ای بسازم . وچون به‌پول زیادی نیاز داشتم ، تعدادی‌قبض تهیه کردم وبعنوان تهیه پول برای ایجاد مسجد ،از مردم تقاضای‌کمك کردم! وی افزود: تابحال به‌اکثر شهرها مسافرت کرده و مقداری‌پول فراهم کرده‌ام !

اژدها

-۱۲۱-

نوشته: احمد احرار

***

شاه صفی‌بمحض آنکه مادر خود را تاپشت دروازه اصفهان مشایعت کرد و بشهر بازگشت ، جاسوسان کارآمدو معتمد خودرا ماموریت داد که در باره یوسف آقا و چراغخان و اتباع آنهاتحقیق کنند.

شاه شخصا این عده را برگزیده و به آنها تاکیدکرده بود از وظیفه‌آنها و نتیجه تحقیقاتی‌که بعمل میاورندلاحدی نباید آگاه شود . حتی‌درآمدو رفت ها و تقدیم گزارش خود باید مراقب‌باشند توجه کسی را جلب نکنند.

گزارش جاسوسان شاه که بعداز چند هفته تدریجا باصفهان میرسید همه اتهامات را درباره یوسف‌اقاو چراغخان تاییدمیکردوچون شاه‌صفی شخصا نیزبا نظر سوء ظن مراقب آندو بود هر روز بیشتر از روز پیش متقاعد میگشت که رئیس یوزباشیان و قورچی باشی جدید بخاطر تثبیت موقعیت و تامین منافع‌خود او را بهر طرف دلشان بخواهدمیکشانند و از هیچگونه نیرنك و صحنه سازی امتناع ندارند.

درك این حقایق شاه صفی را که ذاتا بدبین و کینه‌توز بود ، روزبروز نسبت‌بدو مردمتنفذدربار خویش‌بدگمان‌تر وخشمگین تر میساخت و مطمئن شده‌بود بسیاری اقدامات که تا آنزمان‌تحت‌تاثیر آن دو تن صورت داده ، نه فقط نفعی بحالش نداشته ، بلکه اساس سلطنتش را تضعیف کرده و بخطر انداخته‌است. باوصف این ،بخلاف معمول که صفی سریعا بهیجان میامد و تصمیم میگرفت، درباره یوسف آقا و چراغخان با احتیاط عمل میکرد و از آنچه در ذهن خودمی پرورانید چیزی بر چهره ظاهر نمی ـ ساخت .

جاسوسان او نیز بر حسب‌دستورات و تعلیمات موکد طوری عمل میکردند که مطلقا کسی از ماموریت ایشان بوئی‌نبرد و بدینسان ، یوسف آقاو چراغخان در حالی که تصور میکردندشاه‌صفی‌اسیر دست آنهاست ، خود غافلگیر شده و بدام شاه صفی افتاده بودند.

در طول چند ماهی که شاه صفی چون صیادی ماهر قدم بقدم یوسف آقا و چراغخان رادنبال میکرد و بر سر راه آنها دام میگسترد ، آن دو تن بی آنکه رایحه خطر را استشمام کنند به‌ترکتازی خود ادامه میدادند و از جمله چراغخان در صدد بود که خود را برای همیشه از شر وجود عیسی خان قورچی باشی‌خلاص کند.

چراغخان حس میکرد تا وقتی عیسی‌خان زنده است ،ولو آنکه‌مطرود و مغضوب هم باشد،وجودش برای وی اسباب زحمت خواهدبود. قورچیانی که فرماندهی آنها به عهده چراغخان محول گشته بود علیرغم رانده شدن عیسی‌خان و سلب جمیع عناوین و امتیازات وی‌در اعماق قلب خود همچنان برای عیسی‌خان احترام قائل بودند و انتظار روزی رامی کشیدند که شاه به بیگناهی‌قورچی‌باشی سابق پی برده حیثیت و شغل او رااعاده کنند. چراغخان زیرك‌تر از آن بودکه آثار چنین احساسی را در ضمیراکثریت قورچیان از نظر دور بداردومتوجه نباشد که قورچیان در اطاعت از وی‌بدلیل آن که جای عیسی‌خان راگرفته است رغبت و صمیمیتی نشان نمیدهند . بعلاوه هر وقت قضایای مازندران بخاطر چراغخان میگذشت و بخاطر میاورد که چطوربرای انتقال سلطنت بخاندان‌قورچی باشی‌تلاش میکرد، نگران میشد مبادا روزی‌عیسی خان مجال یافته از قضایاپرده بردارد و اطمینان شاه صفی را از وی سلب کند.

چراغخان هرگز تصورنمیکردکه شاه صفی ومهدعلیا قبلا از قضایامسبوق شده و آنرا غمض عین کرده باشند ، بهمین جهت قلبا از عیسی خان خائف‌بود و زنده ماندن او را مایه دردسروتهدیدی برای آینده خود میدانست.ازینرو نقشه میکشید تاشاه رابا کشتن عیسی خان موافق سازد.

عیسی خان قورچی باشی ، بعدازکشته شدن چهار پسرش ، به چراغخان‌سپرده شده و مقرر بود هرساله یکصد تومان مدد معاش در اختیار وی بگذارند تا در گوشه انزوا ساکن گشته بقیه‌عمر رابه طاعت و عبادت بگذراند.

اوایل امر تماس و مراوده‌باعیسی خان برای خانواده‌اش مجاز بود ، اما پس از چندی بسعایت چراغخان که‌مدعی بود عیسی خان بوسیله کسانش‌پیغام‌هایی برای این‌و آن میفرستد و پاسخ میگیرد، این امتیاز نیز از عیسی خان سلب شد و چندی میگذشت که مطلقا در تجرد و انزوا بسر میبرد . بهمین جهت‌چراغخان آنچه فکر میکرد بهانه‌یی برای پیش ـ کشیدن صحبت عیسی خان بنظرش نمی رسید تا آنکه بعد از مشورت بایوسف

گرفت نفوذ عیسی خان رادر بین قورچیان عنوان کرده شاه‌رابه‌کشتن

این زمزمه را چراغخان بعد از عزیمت مهدعلیا به نجف و در حالی که شاه نسبت بوی مظنون شده بود آغاز کرد. شاه صفی نیز تعمدا به‌شنیدن‌چنان سخنانی ابراز علاقه میکرد بدون آن‌که فورا تصمیمی بگیرد و دستوری بدهد.

چراغخان سکوت شاه را حمل بر رضا کرده فریب قیافه مساعد او راخورده بود ودر هر فرصتی نگرانی خود را از بابت عیسی خان ابراز میداشت وچون بعداز مدتی که باین گفتگو ادامه میداد ودستوری از جانب شاه صفی صادر نمی شد ، بنظرش رسید که شاه در اخذ تصمیم تردید دارد و عاقبت روزی که مجددا همین بحث راپیش کشیده بود بعد از بیان مقدماتی اضافه کرد:

ـغلام دولتخواه آنچه‌تفرس احوال میکند بیشتر او را معلوم و مسلم میشود که وجود عیسی خان سابق‌الذکر متضمن انواع مفاسد بوده اعتمادی بجانب وی نکردن اولی است ...

نقشه‌های جنگ در آلمان و مقاصد هیتلر لیدر فاشیست‌ها

چهل سال قبل در همین روز

مخبر روزنامه دیلی اکسپرس چاپ لندن در مقاله‌ای که ازمونیخ فرستاده مینویسد : آلمان با قدمهای بلند بسوی فاشیسم پیش میرود . حزب فاشیست هیتلر درماه آوریل ۳۸ هزاروپانصد عضو جدید پیدا کرد، از آن ببعد مرتبا برتعداد اعضای حزب افزوده شده است و هیتلر عقیده دارد که در انتخابات آینده تعداد رای‌دهندگان او دومقابل‌میزان آراء انتخابات گذشته خواهد بودو در نتیجه حزب او قوی‌ترین وبزرگ‌ترین حزب آلمان شمرده میشود . مراکز حزب‌طوری مراقبت‌ونگاهبانی میشوند که هیچکس جزاعضای حزب فرصت دخول در آنها پیدا نمیکندو تاکنون هیچیک از روزنامه‌نویس ـ های خارجی در داخله آن مراکز قدم نگذارده‌اند و من نه‌تنها داخل شدم بلکه با هیتلر مصاحبه کردم، اما وقتی خواستم داخل شوم یك‌نفر سرباز که کلاه‌خودی برسروپیراهن سیاهی برتن داشت باصدای آمرانه‌ای فریاد زد: «بایست»! در همین موقع آجودان مخصوص هیتلر جلو آمد و مرا بدرون عمارت خواندچون‌قبلا اجازهٔ دخول ومصاحبه ازشخص‌هیتلر حاصل‌کرده بودم، مابدرون‌اطاقی نظر افکندیم و از روزنه دری که چهار نفر صاحب منصب را بمن نشان میداد نگاه کردیم ، در روی میزی چند قطعه نقشه دیده میشد که صاحب‌منصبان مزبور چشم بدان دوخته و مشغول مشاوره بودند(کنت دومولین) آجودان هیتلر گفت‌اینها راجع به جنگ مذاکره میکنند ، پرسیدم کدام جنگ ؟ جواب داد جنگ‌آینده! بعد آجودان هیتلر اطاق قراولان را در خارج بمن نشان داد که علنا ماندن یکی از سربازخانه های نظامی آلمان‌آماده و مجهزبود دراین قراولخانه‌قشون طوفان‌فاشیست مامور محافظت ونگاهبانی مراکز فاشیست منزل دارند . سپس مرابه ادارهٔ احصائیه برد ، دراین اداره نقشه‌های بزرگی تهیه کرده‌اند که از روی آن ترقی وتکامل‌دیویزیون های مختلف قشون طوفان معلوم و نمایان است .

کنت دومولین به یکی ازنقشه‌های بزرگ آلمان و اطریش اشاره کرد که هزاران هزار سنجاق بر روی آن کوبیده بودند و گفت اینجا را نگاه کن ، هریك از این سنجاق‌ها نماینده یك گروهان صدنفری از قشون طوفان است که در دهات یا شهرهائی که سنجاق برروی آن کوبیده شده تمرکز یافته‌اند . در حقیقت آن نقشه برای‌من‌بمنزله اکتشاف حیرت‌آوری بود از عظمت تشکیلات قشون طوفان . وقتی من داخل اطاق وسیعی شدم که برنگ سرخ و گرم ملون بود و بمنزله اطاق‌شخصی هیتلربودهیتلررادرآنجا منتظر خود یافتم . بمجرد ورود از او پرسیدم : «آیا اعضای حزب‌شما مقرری و ماهیانه‌ای هم‌می‌پردازند؟» جواب داد : آری ولی باخون جگر وفداکاری ، هریك از اعضاء درماه یك شلینك می‌پردازند که البته این مبلغ‌برای کارگر و دهقان و مامورین جزئی که رکن اعظم‌حزب را تشکیل میدهند تحمیل سنگینی میباشد ، حتی اعضای بیکار هم‌باید مبلغی بپردازند منتهی آنها ماهی ۹پنس میدهند زیرا پیروان من‌باید حتما برای پیشرفت مقصود خود فداکاری کنند . من برای نهضت و جنبش آلمان محتاج بمردان‌سست عنصر نیستم ، من باشخاص فناتیك و متعصب وایده‌آلیست و حقیقت‌طلب محتاج هستم که حاضرند تمام هستی خودرا در راه مقصودخودنثار کنند . یکی از منویات و مقاصد بزرك من این است که آلمان رااز قید اسارت متفقین بیرون آورم و نگذارم سالی میلیونها پول از این مملکت خارج شود و بلکه سعی خواهم کرد پولهائی که از مملکت ما بعناوین مختلفه‌گرفته میشود در خود مملکت صرف توسعه امور و رفع بدبختی های خودمان بشود . ما باید منابع سرحدات شرقی خود را استخراج نمائیم که تاکنون بلااستفاده افتاده است . این‌یگانه اقدامی است که آلمان و اروپا را از خرابی و انهدام و ذلت خلاص میکند .

هیتلر گفت : من به مردم سست‌عنصر احتیاج‌ندارم !

تسخیر قوه آفتاب

یکی از مطبوعات آلمان‌مینویسد: از پنجاه سال پیش علمای مغرب ـ زمین‌توجه مخصوصی‌نسبت باکتشافات طریقه‌ای که موفق شوند قوهٔ‌آفتاب رامورد استفاده قرارداده و حرارتی که از این کره عظیم پرتوافکن است تبدیل بقوه‌ای‌نمایند که‌بوسیله آن ماشین‌آلات و موتور های بزرگ را بحرکت درآورند . اخیرا دکتر لانك عضو موسسه علمی داهلیم در آلمان اختراع جدیدی دراین‌قسمت انجام داده که قوه الکتریسته بطور مستقیم از نور آفتاب گرفته شودو موفق گردیده که یك اتومبیل کوچك را بوسیله امواج کوتاه الکتریك که از نور آفتاب تولید میشود بحرکت اندازد .

اگر چنین توفیقی حاصل شود در آینده از ذغال سنك و مواد نفتی‌و یاقوی‌ترین قوه آبشارها دنیا بی‌نیاز خواهد شد و دور نیست که‌علم‌موفق باین فتح جدید گردد .

(نقل از اطلاعات ۱۹ خرداد ماه ۱۳۱۰)

شب نشینی در پشت بام!

م . ع . نجفی

انتقاد

قسمت اول ـ آغاز ماجرا:

... حدود ظهر موتور سه چرخه‌ای پرسروصدا، درحالی که مملو از صندلیهای فلزی تاشو بود جلوی منزل مصطفی خان ایستاد ، راننده موتور پیاده شد، زنك خانه رابصدا درآورد ونمی‌دانم چه گفت که یکدفعه همه خانواده مصطفی خان از خانه ریختند بیرون و نقل مکان صندلیها بداخل خانه شروع شد. ورودا ینهمه صندلی بخانه محقر مصطفی خان بازار شایعات رادرکوچه ما میان مردم و مخصوصا زنان محله رواج‌داد وبعضی‌خواتین همانطور که پرده جلو دالان را بعنوان روسری بسرپیچیده بودند بازاویه نود درجه توی کوچه خم شده وتماشا می‌کردند. چیزی که باعث‌رواج بیشتر پچ وپچ‌ها شد ورود یك موتور سه‌چرخه دیگر حامل میزهای کوچك عسلی بود در ساعت یك بعداز ظهر وآمدن اصغر آقای سیم‌کش باشاگردش و بهمراه مقدار زیادی سیم وسرپیچ و لامپ‌های رنك‌وارنك! هنوز کسی از کم وکیف ماجرا بدرستی خبر نداشت. که شیر پاك ـ خورده‌ای همه‌جا هوانداخت : عروسی دختر مصطفی خان است! بچه‌های محل که معمولا منتظر اینگونه جریانات‌هستند تا مدرسه را تعطیل کنند ریختند توی کوچه و سپور محله که هفته بهفته کوچه مارا فراموش میکرد باعتبار انعام احتمالی وسیورساتی که از طرف خانواده‌های دوطرف برایش مقرر میشد مثل‌آنکه موبش را آتش زده باشند سررسید ودر عرض ده دقیقه تمام کوچه‌را جاروب وبعد هم آب‌پاشی کرد! القصه تاعصر همه مقدمات فراهم گشته بود وباتاریك شدن هوا بدستور اصغر آقای سیمکش کلیدها متصل وسراسر خانه مصطفی خان غرق در نور شد و چند لحظه بعد صدای گوشخراش یك صفحه معروف و عامیانه باهالی کوچه فهمانید که‌خیر، قضیه خیلی مهم‌تر از آنست که خیال میکرده‌اند: بلندگو هم در کار است !

قسمت دوم ـ دنباله ماجرا :

هوا دیگر کاملا تاریك‌بود ولی قرائن نشان میداد که امشب‌ازخواب خبری نیست ! بلندگوی منزل مصطفی خان همچنان به‌ترنم «نمیشه‌نمیشه» و «تقصیر دله» ادامه میداد ! ساعتی قبل از آن دختر کوچولوی مصطفی‌خان کارت دعوت بعروسی را همراه‌سلام و پیغام شفاهی مصطفی خان و بانو بمنزل ما آورده بود که آقاجانم گفته‌اند حتماسرافراز بفرمائید. ازینرو هیجان‌داخل خانه‌ماهم دست کمی‌ازخانه بغل دستی یعنی‌خانه آقامصطفی‌خان نداشت! بچه‌ها تندتند مشغول پوشیدن لباس نو شدند.عیال هم دمبدم از من می‌پرسید که آیا بعروسی میایم یا نه؟! و راستش باآنکه خیلی وقت‌بود بعروسی نرفته‌بودم معهذا کار روزانه آنچنان خسته‌ام کرده بود که ناچار گفتم : من می‌خواهم‌بخوابم، شماهابروید. هنگامی که عیال و بچه ها عازم رفتن بودند یکبار دیگر از خودم پرسیدم: امشب از خواب هم خبری هست ؟!

سومین قسمت ـ اوج ماجرا :

باآنکه حدود یکساعت بود که برختخواب رفته بودم ولی خوابم نمی‌برد، حواسم‌یکسره متوجه عروسی خانه همسایه بود و ایضا گوشم هم‌درگرو سرو صدای بلندگویشان ! ناچار چشمهایم رابرویهم‌فشار میدادم وطبق چیزهایی که در فیلمها دیده بودم شروع کردم به‌ازیك تاصدرا وارونه‌شمردن تا مگر خوابم ببرد و راحت شوم ولی همینکه‌میرفت‌چشمم گرم شود ناگهان حس‌کردم که انگار سقف داردروی‌سرم خراب میشود. بلند شدم وبا یکری گوش دادم . بوضوح شنیده میشد که عده‌ای‌دارند روی بام خانه اینور وآنورمی روند! هرچه خواستم شیطان را لعنت کنم وبخوابم انگار نمی‌شد مضافا باینکه آن بالا سر و صداها بیشتر میشد ! تصمیم گرفتم‌که برتنبلی‌غالب آمده سری به‌پشت‌بام بزنم و این تصمیم بشهادت ساعت مچی عهدبوق وشب‌نمایم «که یادگاری از شاگرد اولی در مدرسه ابتدائی است» درراس یازده وربع شب اتخاذ شد ! چشمتان روز بد نبیند،همینکه در پشت‌بام راباز کردم چشمم به‌انبوه جمعیتی افتاد که‌اکثر آنها زن وبچه‌های قد ونیمقد بودند وباتفاق چند نفری از مردان جاافتاده سرتاسرپشت بام‌ما وحتی پشت‌بام‌خانه‌عروس را اشغال کرده بودند. شك نداشتم که اکثراین‌تماشاچیان بالکن‌نشین از خاصیت«ظروف مرتبطه» که در موردپشت‌بام‌های امروزی صادق است ، استفاده کرده و خودرا از چندین خانه آنطرفتربخانه ما رسانیده بودند! چندتن از مردهای مستقر روی پشت بام را که همسایه‌های دور وبر بودند در تاریکی شناختم و آنها هم بمحض آنکه مرا دیدند باآب وتاب‌تمام دعوتم کردند تامثل آنها لب‌پشت‌بام دولا شده وجریان عروسی را بطور زنده تماشا کنم! منهم که خواب از سرم پریده بود این دعوت بی‌خرج را پذیرفتم و فکر کردم همه از پشت بام ما دید میزنند چراخودم‌غفلت کنم؟! هنوز صحنه عروسی و قیافه مدعوین و رقاصه‌ای را که با صدای الکرالصوات‌و تکانهای شدید سینه و کمر مجلس‌آرائی می‌کرد خوب از نظر نگذرانده بودم که یکی از همسایه‌ها که ازبغل‌دست من دید میزد پرسید: راستی فلانی ، این بی‌معرفتها برای شماهم کارت‌دعوت‌نفرستادند؟! اول خواستم بگویم چرا فرستادند و چون حوصله‌اش را نداشتم نرفتم ، ولی فکر کردم طرف ادعایم را باورنمی کند وتوی‌دلش بریشم‌خندیده خواهد گفت: خودتی! لذا منصرف شده گفتم: نه ، نفرستادند بی‌معرفتها !!پشت بام ما علاوه برهمه‌گونه‌مزیت استراتژیکی یك حسن دیگر هم داشت وآن اینکه چون‌ما در تاریکی بودیم از داخل حیاط مصطفی خان کسی مارا نمیدید در حالی‌که ما آنها را بخوبی میدیدیم حتی یکبار متوجه شدیم « تخم جن کوچیکه» که باوجود مخالفت من همراه مادرش بعروسی رفته بود لیوان بستنی راروی دامان یکی ازخانمهای‌آخرین مدل خالی کرد، هم حرصم گرفت که چرا دم‌دستم نبود تا حسابش رابرسم وهم از ته دل خوشحال شدم از اینکه خوب‌شد بامادربچه‌ها بعروسی نرفتم والا دسته گلی‌که پسر کوچکم به‌آب داده بود مایه کلی خجالت بود!! زنان همسایه که کمی‌دورترموضع گرفته بودند با استفاده از تاریکی صحنه که ذکر شد انواع شیرینی وماکولات رادر دستمالهای گره زده آورده بودند که ازاین ممر منهم دهانی شیرین کردم حادثه‌مهم دیگر که چیزی نبود کار دستمان بدهد خطر سقوط‌یکی از بچه‌های روی پشت‌بام بود که دائما از مادرش میپرسید: پس عروس کدام یکی‌است؟! و مادرش هم باانگشت‌بعروس خانم اشاره میکرد و دخترك بیچاره آنقدر برای دیدن عروس خم وراست شد که چیزی نمانده بود از آن بالا روی‌سر عروس‌خانم‌بیفتد!!پس از خوردن شیرینی درپشت‌بام وتماشای رقص وشنیدن آواز و خیلی چیزهای دیگرتصمیم گرفتم بپائین برگردم‌وبخوابم حال آنکه مجلس جشن هنوز ادامه داشت، موقعی که از یك یك میهمانان ناخوانده مستقر در پشت‌بام خداحافظی میکردم! یکی ازآنها کلی عذرخواهی کرد که بی اجازه روی پشت‌بام‌ما آمده‌اندگفتم: قابلی ندارد ! انشاءاله‌هروقت بغل خانه شما عروسی شد ما هم به پشت‌بام شما آمده و بازدید پس‌میدهیم !!

قسمت چهارم ـ ختم ماجرا :

وقتی‌که بپائین رسیدم متوجه شدم عیال و بچه‌ها زودتر از من برگشته‌اند وعیال مربوطه ظاهرا از غیبت‌من نگران‌شده بود که خودم سر رسیدم،زنم پرسید: کجا بودی؟! گفتم ، روی پشت‌بام! با تعجب‌گفت: چیکار ؟! گفتم : هیچی ! همینطوری رفتم ببینم چه خبر است واز بس مجلس گرم و گیرا بود یکساعتی ماندم ! گفت:: ولی ماکه کارت‌دعوت داشتیم! گفتم: میدانم، حالاهم طوری نشده، مهم نیست !، گفت: خدا یك‌جو عقل بدهد ودر اطاق رامحکم‌بهم کوبید!!

مسائل روز از نظر خوانندگان اطلاعات

بمن چه!!!

بمن چه ، بما چه و بتو چه کلماتی است که از صبح تا شام بهر مسئله‌ای که انسان به آن برخورد میکند می شنود .. تا زمانی که این حس و این شعار های لعنتی از میان مامردم رخت برنبندد وضعی بهتر از این نخواهیم داشت بدنیست اتفاقی‌را که چند روز قبل برایم‌اتفاق‌افتاد برای توجه بیشترتان در اینجا بنویسم بلکه تا اندازه‌ای موثر افتد و مقداری از این بمن چه‌ها و بتوچه‌ها کم شود و آنوقت‌مردم با قبول حس مسئولیت تا حدی از گرفتاریهای روزمره خود را که ناشی از همین بی قیدی است‌کم کنند .

چند روز قبل از خیابان‌حافظ عبور میکردم حدود دبیرستان رضاشاه‌کبیر در حالیکه تراکم بوجود آمده بود و در ضمن خط ممتد سفید که علامت دور نزدن نیز میباشد وجود داشت یك تاکسی تصمیم بدور زدن گرفت ولی تراکم طرف مقابل این اجازه را برانندهٔ تاکسی نداد ودرنتیجه در سمتی که تاکسی در حرکت بود و قصد دورزدن داشت (شمال به‌جنوب) نیزدراثراین کار راننده تاکسی عبور و مرور بند آمد و هیچ اتومبیلی نمیتوانست‌حرکت بکند من بعنوان اعتراض برانندهٔ تاکسی پیاده شدم و ازاوخواستم تو چکاره‌ای ؟ من بخاطر مردمی که پشت سر این تاکسی قرار داشتند این کار را کردم ولی میدانید آنان بمن چه‌گفتند‌ای‌بابا سوارشو برو دنبال کارت بماچه و بتوچه که این تاکسی دراینجا دور میزند مگر ما فضول مردمیم، میبایست در جواب آنها عرض‌می کردم که بله هر فرد باید فضول مردم باشد و پلیس خودش‌باشد، بماچه و بتو چه نگوید تا کارها درست شود زیرا راهنمائی که نمیتواند در طول خیابان‌ها پاسبان بچیند که رانندگان خاطی دور نزنند ، انحراف بچپ نداشته باشند در محل عابر پیاده حق تقدم را رعایت کنند و افرادپیاده از محل خط‌کشی عبور کنند و هزار مسئله دیگر ، اگر آدم بخواهد منتظر پلیس یا ناظر ویا مانع شود سبو بشکسته و پیمانه ریخته است .

در اکثر ممالك‌خارج‌درخیابانها بندرت به پلیس برخورد خواهید کرد و همچنین در کلیه کارها کمتر خلاف می بینید برای‌اینکه در آنجا مردم پلیس خودودیگران هستند اگر عابر پیاده‌ای هنگام قرمز بودن چراغ بخواهدازعرض خیابان بگذرد مردم دیگر هستند که‌اورا منع‌میکنندواوهم «بتوچه» نخواهد گفت .

مسئله دیگری که‌باین‌شعارها ارتباط پیدا میکند و یکی از همکاران عزیز تعریف میکرد اینست که اخیرا جاده اسفالته‌ای از خیابان شمیران قدیم بطرف تهران‌پارس کشیده شده است‌در این خیابان نه پلیس هست نه چراغ و نه خط‌کشی و خلاصه هرروز و هرشب چندین تصادف رخ میدهد ولی هیچکس تاکنون در صدد چاره برنیامده است هرکسی دیده که‌این جاده چراغ ندارد و رانندگی هرآن خطرناك است خط‌کشی ندارد هیچگونه حدومرزی در آن موجود نیست از آنجا گذشته و گفته است بماچه که بگوئیم چرا اینطوره و بعضی‌ها نیز در اینمورد استدلال جالبی میکنند و میگویند مگر ما پیغمبریم که غصه امت خود را بخوریم و در همان حال‌نیز غصه خود را نیز نمیخورند و به پدال گاز فشار میاورند و چه بسا که قربانی این بمن‌چه‌ها نیز میشوند.

فیروزمجللی

اطلاعات مردم

توجه کنند

در بازار جعفری ۴۰۰مغازه وجود دارد که کشش کنتور برق قدرت کافی ندارد و اغلب چراغها کم نور است، از طرفی این بازار که‌منشعب از بازار سلطانی میباشددارای توالت و وسائل آتش نشانی نیست ، لذا نظر مقامات شهرداری و برق تهران را جلب میکنم .

مغازه‌دار

برقرار شد

عطف بشرح مندرج در شماره ۱۳۱۹۴ـ۴۹ر۲ر۲۹ آن روزنامه گرامی با عنوان (در آباده وقت مکالمه تلفنی کم است) بشرح زیر توضیح میدهد .

ارتباط تلفنی آباده با تهران از تاریخ ۴۹ر۲ر۲۹ مستقیما روی یك کانال میکروویو برقرار شده است .

اداره اطلاعات و مطبوعات ـ وزارت پست و تلگراف و تلفن

تعمیرگاههای تلویزیون

۳۱۱۰۸۰

در تهران برای انجام هر کارو کاسبی ، مقرراتی‌وجود دارد ، و از جمله دریافت پروانه جهت دایر کردن‌تعمیر تلویزیون نیز تابع قوانینی است ، اما کار اینده‌سته از کسبه تهران که فنی‌وبسیار حساس است کنترل کافی‌نمی شود و اگرمشتری‌تلویزیونی تحویل داد که دارای یك عیب باشد و بعد هزار عیب

اطلاعات مردم

بدیترتیب تقدیم

عطف بشکوائیه آقای‌علی اصغر آشتیانی در صفحه گفتگوی تلفن شماره ۱۳۱۶۷ آن روزنامه درمورد فیش شماره ۸۶۵۲۳شعار میدارد: که فیش مربوط بمنطقه یوسف آباد بوده‌و تاشماره۸۵۰۰۰ اقدام به‌نصب شده وبترتیب تقدم نسبت به‌نصب‌بقیه‌اقدام خواهدشد.

رئیس اداره بازرسی شرکت سهامی تلفن ایران اطمینان

دو چرخه

۳۱۱۰۸۰

تقاضا میشود که اداره راهنمائی و رانندگی اعلام کند که برای اخذ گواهینامه دوچرخه سواری بکدام قسمت و باچه مدارکی باید مراجعه کنیم .

شهریار امیر شاهی

محوررا معلوم کنید

۳۱۱۰۸۰

از سازمان نقشه برداری وزارت راه تقاضا میشود که محور اتوبان را در جاده‌قزوین مشخص کندتا مالکین تکلیف خودرابدانند.

محمدعلی منوچهری

اقدام به نصب میکنید

عطف بشکوائیه آقای کریم‌بازیار در صفحه گفتگوی تلفن شماره ۱۳۱۶۷ آن روزنامه در مورد فیش شماره ۸۹۳۳۴ اشعار میدارد:

که فیش مربوط بمنطقه عشرت آباد میباشد و شرکت تا فیش ۸۶۸۶۳ اقدام به‌نصب تلفن‌نموده و در آینده بترتیب اقدام به‌نصب بقیه خواهد نمود .

رئیس اداره بازرسی‌شرکت سهامی تلفن ایران ـ اطمینان

چراغ راهنما نصب میشود

عطف بشرح مندرج در شماره ۱۲۱۷۵ـ۴۹ر۲ر۶ آن گرامی روزنامه تحت عنوان (چهار راه وصال بلوار) برابر گزارش‌یکان وابسته تقاطع بلوار وصال‌شیرازی در برنامه نصب چراغ سال جاری منظور گردیده است .

رئیس شهربانی استان مرکز.
سرتیپ مهدی رحیمی

کوچه تاریك است

۳۱۱۰۸۰

کوچه علوی منشعب از خیابان بوذرجمهری‌نو مدتی است خاموش مانده است و گویا لامپهایش سوخته . مراتب به برق فخرآباد اطلاع داده شد ، جوابدادند به شماره ۷۶۴۵۸۹ تلفن کنید ، باین شماره تلفن کرده‌ایم و گفته‌اند میائیم، کوچه را روشن میکنیم و با اینکه چند بار دیگر مراجعه کرده‌ایم هنوز کوچه در تاریکی فرو رفته است .

ربانی

همه روزه ازساعت ۶ تا ۷ بعد ازظهر نظریات شمارا منعکس می کنند

پیدا کردن کسی نیست که تشخیص دهد ، چه فعل و انفعالاتی در این تلویزیون‌شده است ، لذا تقاضامیشودنسبت باین موضوع قدری جدی تر فکر کنند و تصمیم اساسی بگیرند ، زیرا یکی‌ازگرفتاری های مهم اهالی تهران همین تعمیرگاه های ناشی‌تلویزیون میباشد.

مویدی

جدول کلمات متقاطع

شماره ۴۲۵۱

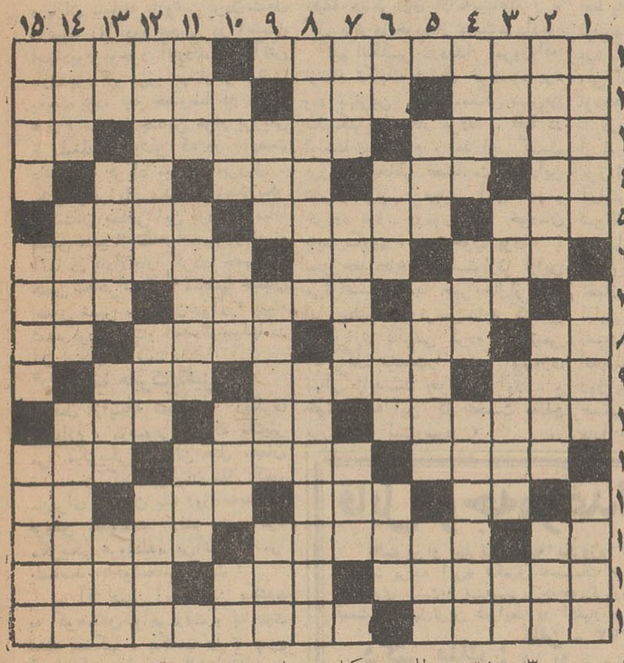

افقی : ۱ـ شاعر مرك و زوال برایش ندیده ـ پرنده نصیحت‌گو ۲ـ کسی که چشمی زاغ‌داشته باشد ـ نوشیدن ـ تحریم و تهدید به مرك ۳ـ دردمند و آزرده ـ از میوه های پائیزی ـ بلی بزبان روسی ۴ـ یکی از ویتامین ها ـ مهره‌یی در شطرنج ـ علاقه و الفت ـ از نواحی‌دماوند ۵ـ رسم و آئین ـ کار هائی که شرعا و عرفا منع شده ـ از سلاح های سرد ۶ ـ خوك وحشی ـ از شعرای معاصر ـ دزد ناشی بدانجا زنه !۷ـ حرفی در زبان فارسی ـ فرمانروائی ـ مارکی‌بر سیگاری ۸ـ طایفه‌یی در ایران ـ جادوگر و افسون کننده ـ نامی برای خانم ها ـ از عناصر شیمیائی ۹ـ روز عرب ـ انجمنی که برای بررسی امور مالی یا علمی تشکیل شود ـ عسل و انگبین ۱۰ـ کاشف میکرب است‌و با کشفش دنیائی را از نابودی‌نجات داد ـ دریاچه‌ای درترکیه ـ ازآلات طرب ۱۱ـ ثابت و برقرار ـ بناهنده شدن ـ خدایش بیامرزد ۱۲ـ آزاده ـ اینهم‌در بیمارستان خدمت‌میکند ـ علامتی برای راهنمائی کردن ـ مشك شراب ۱۳ـ بردگی‌و بندگی ـ مرتب ومنظم ـ بدست آوردن ۱۴ ـ از شهرهای‌معروف ایران ـ حرکت کرمانه ـ دوقا که باشد ، وای‌به حال بچه ۱۵ـ از گرفتنی ها ـ از روزنامه های‌معروف لندن .

عمودی : ۱ـ از عناوین اروپائی که بین دوك وکنت است ـ دردماغ که بروز کند ، باعث زحمت تنفس شود ـ شهری در آذربایجان ۲ ـ انعکاس صوت و تموج آن ـ ایوان است و سایبان ـ داستان و افسانه ۳ـ نوشتن مطلبی در کتاب یا شده ! ـ دستگاهی در موسیقی ـ روزنامه ـ قدم است و می‌زنند ـ نوعی غذا باشد ۱۳ـ قورباغه ـ مساحت کننده ـ یکی از الفباء موسیقی ۴ـ نقش‌ها ـ نوعی‌ظرف باشد ـ فعلا ازمصالح حتمی‌ساختمان ها شده ۵ـ اهلی شده ـ اینهم‌جرم به گردنش ثابت شده ـ یکی از وزارت‌خانه‌ها ۶ـ مثل‌ومانند ـ فن وصنعت ـ یکی از افعال ـ قوت‌غالب ۷ـ دربازار بسختی شکند !ـ نوعی گل‌باشد ـ رودی در مرز ۸ـ یکی از پیامبران الوالعزم ـ نویسنده معروف کتاب آناکارنینا ۹ـ حاجی بی‌گمان بدانجا رفته ـ مادران ـ ترس و بیم ۱۰ـ نوعی صدا در موسیقی ـ از مشتقات شیر ـ شهری است زیارتی ،نه در ایران ـ نیم معشوقه مجنون ۱۱ـ گاهی از خوشحالی درآورند !ـ خانم است‌و زن بزرك‌منش را گویند ـ مبحثی در شیمی ۱۲ـ حتما خل‌بوده که سرپسرش گذاشته‌اند تا چنین

حل جدول شماره ۴۲۵۰

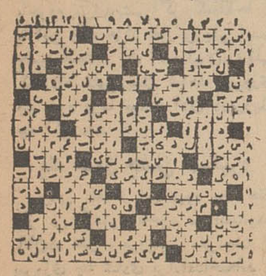

تقویم اطلاعات

سه‌شنبه ـ نوزدهم خرداد ماه ۱۳۴۹ . چهارم‌ربیع‌الثانی ۱۳۹۰ . نهم ژوئن ۱۹۷۰

ساعات شرعی
استخراج دکتر ریاضی کرمانی
اذان صبح ساعت ۳ و ۵۶ دقیقه . طلوع آفتاب ساعت۴و ۴۷ دقیقه . ظهر شرعی ساعت ۱۲ و۳ دقیقه . اذان مغرب ساعت ۷ و۳۷ دقیقه

برنامه اول

۱۷ـ۳۰ اسلاید و موزیك
۱۸ـ۰۰ اعلام برنامه
۱۸ـ۰۲ خلاصه اخبار
۱۸ـ۰۶ نوجوانان « مسابقه هفت‌خوان »
۱۸ـ۳۰ کودکان روستائی
۱۹ـ۱۰ برنامه روستائی

برنامه دوم

۲۰ـ۰۰ سرکار استوار
۲۰ـ۳۰ مشروح اخبار همراه با فیلم های خبری
۲۱ـ۱۰ : کنت بن کیسی
۲۲ـ۰۰ مجله هنر « گفتگو با آقای پیتربروك و چندحلقه فیلم از چند نمایشگاه
۲۲ـ۳۰ فوتبال جام جهانی ۱۹۷۰ بین تیمهای رومانی و چکسلواکی

برنامه امروز چهارشنبه

۱۲ـ۱۵ اسلاید و موزیك
۱۲ـ۳۰ اعلام برنامه
۱۲ـ۳۱ حفاظت و ایمنی
۱۲ـ۴۵ فیلم تابستان گرم و طولانی
۱۳ـ۴۵ اخبار نیمروزی
۱۴ـ۰۰ واریته
۱۴ـ۱۵ هفت شهر عشق

تلویزیون آموزشی

برنامه امشب

۱۶ـ۰۰ آهنگها وچشم‌اندازها
۱۶ـ۳ زبان‌انگلیسی‌دوره دوم
۱۶ـ۵۰ برنامه‌بلیس‌وراهنمائی
۱۷ـ۰۰ شیمی سال پنجم
۱۷ـ۳۰ تدریس زبان فرانسه
۱۷ـ۴۵ ریاضی سال پنجم
۱۸ـ۱۰ برنامه هنری
۱۸ـ۴۰ فیلم آموزشی
۱۸ـ۴۵ فیزیك سال پنجم
۱۹ـ۰۰ برنامه هنری
۱۹ـ۱۰ طبیعی سال پنجم
۱۹ـ۳۵ گوناگون
۲۰ـ۰۰ فیلم داستانی

تلویزیون آمریکا

برنامه امشب

۱۷ـ۰۰ برنامه «واترفرونت»
۱۷ـ۳۰ دنیای حیوانات
۱۸ـ۰۰ اخبار جهان
۱۸ـ۳۰ اطلاعات مخصوص
۱۹ـ۰۰ شعله های خاموش
۱۹ـ۳۰ هاربگن ویسر
۲۰ـ۰۰ خلاصه اخبار
۲۰ـ۰۵ نمایش دانی کی
۲۱ـ۰۰ سرکار ستوان
۲۱ـ۵۵ برنامه«تهران‌بیل‌بورد»
۲۲ـ۰۵ فیلم سینمائی
۲۲ـ۰۰ خلاصه اخبار

مسابقات انتخابی تیم‌ملی کشتی ایران

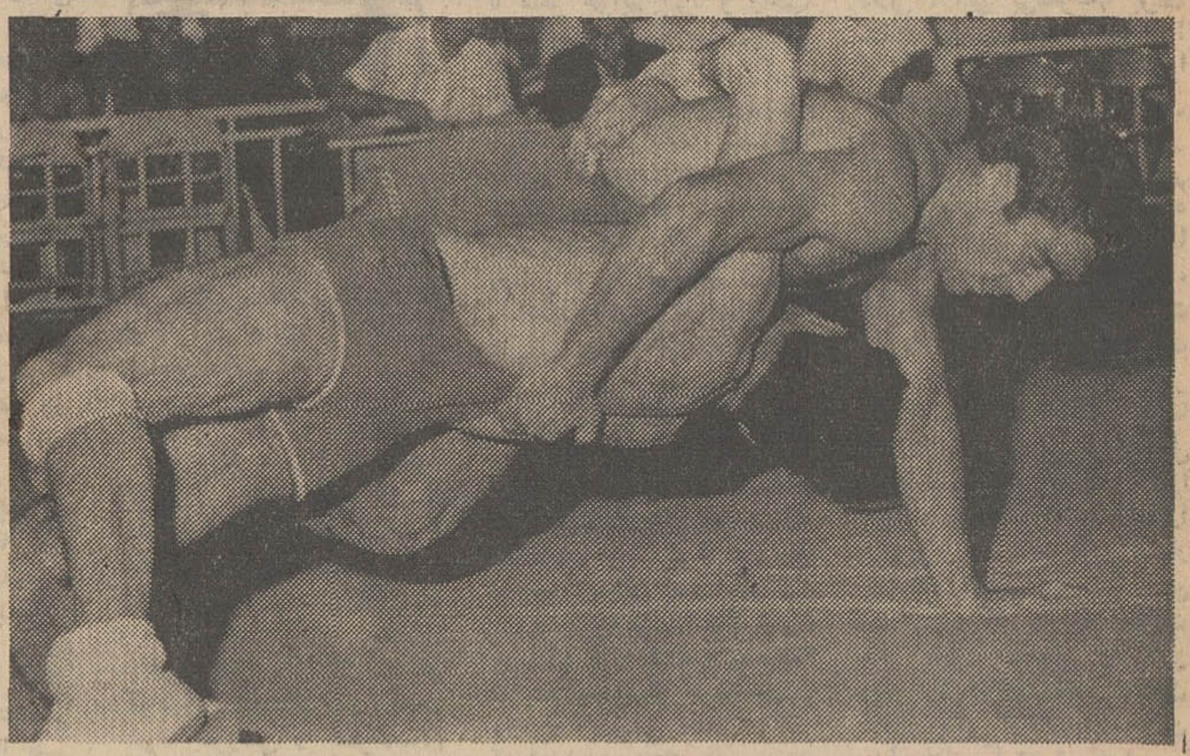

محمد زرافشان شرکت کننده جوان تهرانی‌دردیدار باحسین‌معرب‌خالق یك‌شگفتی بود، چهره صاحب نام مشهدی ۸ـ۱۲ مغلوب شد.

مسابقات انتخابی تیم ملی کشتی فرنگی جهت اعزام بدیدارهای جام جهانی کانادا که ازبعد از ظهرروز گذشته درسالن ورزش محمدرضا شاه آغاز شده است ،امشب باپشت سر گذاردن دورنهائی‌به پایان‌خواهد رسید و نتایج بدست آمده در۲ دوره گذشته باین شرح میباشد.

• دوره اول

۴۸ کیلو : محمود مهدی زاده خراسان بامحمود خیراندیش برنده خیراندیش باضربه فنی (کشتی گیر خراسانی بعلت غیبت‌دراولین مسابقه مغلوب اعلام گردید) ، یعقوب ـ قمر نژاد تهران با مهدی هوریا تهران برنده هوریا باضربه فنی غلامرضا جلالی اهواز بارحیم علی آبادی تهران برنده علی آبادی با ضربه فنی . حسین نقیب زاده‌در این دوره استراحت داشت .

۵۲ کیلو :علی‌الهیاری ازتبریز باداود ارغنده تهران برنده الهیاری با امتیاز ، عباس ادیب‌زاده تهران با یحیی طاهری خراسان برنده طاهری باامتیاز ، نعمت‌الله فهیمی از کرج بارحمان خدادادی تهران برنده‌خدادادی‌با امتیاز،قاسم‌مجاهد تهران با پرویز خرسندی تهران برنده مجاهد با ضربه فنی ، داود میرزائی در این دوره استراحت داشت .

۵۷ کیلو: صادق ایمانی کرمانشاه با رحیم قصاب خوزستان برنده قصاب با امتیاز ، مهدی اهنگران تهران با سیاوش شفیع‌زاده تهران نتیجه مساوی بنفع طرفین ، رضا مقدم‌تهران‌با حسین کوهکن تهران برنده کوهکن با ضربه فنی .

۶۲ کیلو : حسین‌معرب‌خراسان با محمد زرافشان تهران برنده زرافشان با امتیاز ، محمدولی شیخی تهران با کریم زرینی خراسان برنده شیخی با امتیاز ، اکبر یداللهی تهران با مرتضی طالبیان خوزستان برنده یداللهی با امتیاز، ایرج رحیم‌زاده تهران‌با علی کاظمی تهران نتیجه مساوی بنفع طرفین، صیادافروزی تهران با علی دهکردی خوزستان برنده افروزی با امتیاز.

۶۸ کیلو : ایرج خسرو کیانی خوزستان باایرج کاهیرده خوزستان نتیجه‌مساوی بنفع‌طرفین ، کیومرث مجبی کرمانشاه با غلامرضا قلیچ خانی تهران برنده قلیچ خانی با امتیاز ، محمود ثانی خانی تهران با ناصر ابراهیمی تهران نتیجه مساوی بنفع طرفین ، آقا معلی حامدی‌با اصغر غفوری نتیجه‌مساوی بنفع طرفین ، تقی بز کش خوزستان باهاشم قنبری تهران برنده قنبری باامتیاز ، اکبر غیاثی تهران با رضا تخوادی تهران برنده غیاثی باضربه فنی . محمد دلیریان دراین دوره بحکم قرعه استراحت داشت.

*** دوره دوم**

۴۸ کیلو : خیراندیش تهران با نقیب‌زاده برنده خیراندیش با ضربه فنی (نقیب‌زاده بعلت مصدوم شدن ادامه نداد) ، یعقوب قمرنژاد باغلامرضا جلالی برنده قمرنژاد با ضربه فنی (جلالی بنابه تجویز پزشك حاضر بمبارزه نشد) ، مهدی هوریا با رحیم علی‌آبادی برنده‌علی آبادی با امتیاز .

۵۲ کیلو : داود میرزائی با علی الهیاری برنده الهیاری با امتیاز ، داود ارغنده با عباس ادیب‌زاده برنده ادیب‌زاده با ضربه فنی ، طاهری با فهیمی ثابت برنده‌طاهری باامتیازخدادادی‌باقاسم مجاهدبرنده خدادادی باضربه فنی ، پرویز خرسندی در این دور استراحت داشت .

۵۷ کیلو: صادق ایمانی بامهدی آهنگران برنده اهنگران باامتیاز رحیم قصاب بارضا مقدم برنده قصاب با ضربه‌فنی ، سیاوش شفیع‌زاده با حسین کوهکن‌برنده شفیع‌زاده باامتیاز

۶۲ کیلو: حسین معرب باشیخی برنده معرب با امتیاز ، محمد زر افشان باکریم زرینی برنده‌زرافشان باامتیاز ، ایرج رحیم زاده بااکبر یدالهی برنده یدالهی با امتیاز ، طالبیان با افروزی برنده افروزی‌با ضربه فنی، دهکردی با کاظمی‌برنده دهکردی باضربه فنی .

۶۸ کیلو : محمود دلیریان‌باایرج خسروکیانی برنده دلیریان باضربه فنی ، ایرج کاهیرده با کیومرث مجبی برنده مجبی با ضربه فنی، قلیچخانی با ثانی خانی نتیجه‌مساوی بنفع طرفین ، ناصر ابراهیمی با آقامعلی حامدی برنده حامدی با امتیاز ، غفوری با بزکش برنده غفوری با ضربه فنی . قنبری با غیاثی برنده قنبری باامتیاز ، رضا تخوادی در این دوره استراحت داشت .

خاطرات بابی‌چارلتون

بقیه‌از صفحه پنجم

نشانه گرفتم . توپ یکراست‌به‌تیر افقی‌بالای دروازه‌خورد آنقدرمحکم شلیك کرده بودم که چندین متر دورتر به‌پشت سرمن بازگشت!

*** دیدار بامرك !**

بهرحال ما باختیم و حالا بقول پیتربونتی ،دروازه‌بان چلسی که همیشه درآرزوی انجام یك‌بازی در های مکزیکو است ،حالاروزپنجشنبه درمسابقه باچکسلواکی بامرك‌دیدار خواهیم کرد. چون اگر قرارباشد آنجا هم این بدشانسی تکرارشود، باید باسرنوشت خود برزیل درجام ۱۹۶۶ لندن ، از بلیطهای جمعه صبح که برای لندن قبلا تهیه شده است استفاده کنیم !

یادم رفت از لحظه پایان بازی‌در استادیوم بگویم. درحالیکه‌درتمامی لحظات میان بازی با کوچکترین موفقیت برزیل در برابر ما مردم فریاد میزدند ، مکزیکو ،مکزیو. درپایان مسابقه باروشن کردن‌مشعل درمیانه روز دود عجیبی در آسمان استادیوم بوجود آوردند .ولی‌آتش بازی بزرگتر برزیلیها از اوائل‌شب به‌بعد بود. چه خصوصا در برابر هتل ، ساعتها چندین هزار برزیلی با مشعلهای روشن که در دست داشتند ، فریاد میزدند ،برزیل ـ مکزیکو،برزیل ـ مکزیکو!ومکزیکو گفتنشان بخاطر این بود که مبادا پلیس مانع از تظاهرات پیروزمندانه آنها درگادالاجارا گردد. چه‌بخاطر همین تظاهرات آنها ساعتها خیابان اصلی شهر ، خیابان«روآرز» بسته شده بود و رفت‌و آمد اتومبیلها در آن امکان نداشت .

*** تعصب حیرت‌انگیز**

قبل ازاینکه بمطلب دیگری بپردازم ، موضوعی را که یك‌پیر مرد مکزیکی درسالن هتل ،همان شب بمن گفت برایتان نقل کنم. من‌برای خریدن یك روزنامه به‌باجه فروش مطبوعات رفتم . پیر مرد مکزیکی فروشنده بی‌آنکه مرا بشناسد ،باخوشحالی گفت :

ـ آقا همین روزها من یکشب به کوهستان‌خواهم رفت و به روی تخته سنگها ، یکشب را تا صبح آنجاخواهم‌خوابید . البته فقط در صورتی که برزیل یا مکزیك‌یکی ازاین‌دو جام جهانی ژول‌ریمه رافتح کنند !

می بینید اینجا مردم با چه تعصبی نه تنها از کشور خودشان ، بلکه از برزیل ،تیم پرامید قاره خود حمایت‌می کنند . پس باید پلیس هم مانع تظاهرات پیروزمندانه برزیلیها در خیابان نشود ! ولی باخودم می‌اندیشم اگر گادالاجا را با این چند هزار نفر برزیلی این چنین است . آن ۸۲ میلیون‌برزیلی که‌ازراه تلویزیون شاهد پیروزی تیم خود برما بودند الان دربرزیل چه کرده‌اند !؟

*** پله هنوز جشن نمیگیرد**

وقتی که از استادیوم به هتل باز می گشتیم باخود می‌اندیشیدم الان‌در هتل ، برزیلیها سرمست از پیروزی چه شادی براه‌انداخته‌اند ، ولی‌درسالن غذاخوری وقتی باپله برخوردکردم وبشوخی باو گفتم :

ـ چه جشن پرشکوهی امشب خواهید داشت ؟

درحالیکه چهره خسته‌اش به سختی لبخندی بلب آورد گفت:

ـما تاوقتی که فاتح جام‌نشویم، هرگز جشن نخواهیم گرفت .

بعد از مسابقه ،سیل‌خبرنگاران بود که به هتل سرازیر شده بود. همه میخواستندباسرالفوماریوزاگالو مربی‌برزیل مصاحبه کنند.قسمتی از حرفهای زاگالو درمورد مسابقه اینها است .

*** زاگالو صحبت می‌کند**

ـ«هردو تیم در طول بازی‌شانس های بزرگی خلق کردند ، ولی‌این برزیل‌بود که گل پیروزی را از میا ن‌این شانسها بیرون کشید.ولی دردقایق آخر بازی‌انگلیسیها آنقدر خطرناك شده‌بودند که اگر چند دقیقه دیگربازی ادامه‌مییافت ، ما گل برتری خودرااز دست‌می‌دادیم. تیم انگلیس دردیدار امروزواقعا ازتمام تکنیك فوتبال خودسود برد ودر بهترین لحظات‌ممکن،بهترین تکنیکها را بکار بردند . فقط در اواسط نیمه دوم ، بعد از گل برزیل ،بخاطر عصبانیت‌تاحدی‌این نظم و ترتیب عجیب آنها بهم خورده بود . درمورد تیم خودمان باید بگویم ، همه خوب بودند ، بجز خط دفاع که استوارتر ازاین می‌توانست باشد .بهر حال‌ازگفتن این مطلب هم ترسی‌ندارم که من قبل‌ازبازی فکرمی کردم ،هرتیمی که گل نخست‌را بزند پیروزی نهائی رابدست خواهد آورد و خوشبختانه این گل نخست به‌نفع برزیل به ثبت‌رسید .»

سرالف‌هم پس‌از صرف غذا ، بنابخواهش رئیس انجمن روزنامه‌نگاران مکزیك مصاحبه کوتاهی انجام‌داد که تمام گفته های‌مختصر او ازاین قراربود .

*** ما ازشانسها سود نبردیم**

ـ«حریف امروز ما برزیل،واقعا خوب‌بود وخط دفاعی آنها ضعیف‌ترین قسمت تیمشان بود . علت بزرك باخت مادر باخت به برزیل این‌بود که در محوطه هیجده‌قدم به‌سود بردن ازشانسهایمان نبودیم وبهمین‌دلیل شکست خوردیم. در مجموع کلی‌کار ،دربازی امروز بازی‌هردو تیم فوق‌العاده در سطحی نزدیك بهم قرارداشت و بالاخره درمورد آرایش تیم انگلیس چقدر متاسفم که نابی‌استایلز را بجای آلن‌مولری درخط دفاع‌بکارنگرفتم. چون در حقیقت گل پیروزی با پاس طلائی‌پله‌ساخته‌شد وجرزینهو فقط یك وسیله برای بثمر رسیدن توپ‌بود . و مقصر اصلی ،مولری بود که این فرصت را به پله‌داد ! ولی استایلز ...امیدوارم در مورد اومجددا چنین اشتباهی نکنم .

درپایان مصاحبه باسرالفرمزی از او پرسیده شد ،اگرانگلستان‌و برزیل‌دوباره‌دربرابرهم‌قراربگیرند، آرایش تیم ما چگونه خواهد بود. سرالف بااندکی فکر پاسخ‌داد :

ـاز هم اکنون نمی توانم باین پاسخ جواب درستی بدهم . چون مصاف مجدد ما و برزیل حاکی‌از ازاین است که ما بدیدار فینال رسیده‌ایم ، و من قبل از اینکه در اندیشه بازی فینال باشم ، درفکر روز پنجشنبه ودیدار باچکسلواکی هستم . چون چکها ، ی‌توانندحتی مارا حذف کنند !!

قابل توجه مرغداران محترم

عالیترین و بهترین جوجه یکروزه گوشتی و تخمی (بلوبره)
شرکت پرنده آبی‌به تکمیل تاسیسات خود طبق آخرین پدیده صنعت مرغداری نسبت‌به تهیه‌بهترین‌جوجه‌یکروزه‌اقدام نموده و درمناسب‌ترین قیمت و سهل‌ترین شرایط در اختیار مرغداران محترم قرار میدهد
تلفن ـ ۷۹۳۳۲۳ ـ ۷۹۱۹۵۷

دکتر ملك : تهران ـ صندوق پستی ۶۹۶

بانك مرکزی ایران باطلاع عموم میرساند

میزان عرضه اوراق قرضه در هفته جاری بالغ‌بر ۲۰۰میلیون‌ریال‌اوراق یکساله‌بابهره ۸½ در صد درسال و ۲۴۰ میلیون ریال اوراق دوساله بابهره ۹ در صد در سال خواهد بود که بهره متعلقه از مالیات بر در آمد معاف و هر ششماه یکبار پرداخت میگردد .

اوراق قرضه‌روزهای شنبه ،دوشنبه وچهار شنبه دربانك مرکزی ایران‌و‌کلیه شعب بانکهای ایرانیان ، بازرگانی ،بیمه ،تجارت خارجی ،رفاه کارگران ، سپه ، صادرات ، کشاورزی و ملی برای فروش عرضه میگردد .

استخدام

استخدام کمك حسابدار
به یکنفر کمك حسابداروارد با حقوق مکفی و داشتن معافی‌و تضمین کافی نیازمندیم . شرکت سارا اول ویلاخیابان دامغان شماره ۶
۱ـ۴ آـ۱۵۰۱

دونفر چرخکار با سابقه
و با تجربه مورد نیاز است داوطلبان بشرکت سهامی لوله و ماشین سازی ایران تهران‌ـ پارس جنب خیابان مینو قسمت روابط عمومی مراجعه فرمایند.
۱ـ۳ آـ۱۵۴۰۲

شرکت سهامی خوراك برای مرکز پخش خود دراصفهان به چند نفر کمك حسابدار بـا شرائط ذیل احتیاج دارد :
۱ـ تحصیلات حدود سیکل
۲ـ حداکثر سن ۳۰ سال
۳ـ داشتن برك خاتمه‌خدمت یا معافی دائم غیر پزشکی
۴ـ قادر به سکونت در اصفهان
واجدین شرایط میتوانند برای انجام مصاحبه در روز پنجشنبه ۴۹/۳/۲۱ از ساعت۸ صبح الی ۳ بعد از ظهر به‌اداره مرکزی مینو واقع در کیلومتر ۱۴ جاده شمالی کرج مراجعه نمایند کسانیکه در اصفهان اقامت دارند میتوانند مستقیمابه مرکز پخش محصولات مینو چهارراه محمدرضاشاه مراجعه نمایند .
۱ـ۳ آـ۱۵۸۷۰

PHARMAZEUTISCHES INDUSTRIEUNTERNEHMEN SUCHT EINEN BUCHHALTER
Beherrschung der deutschen Sprache ist erforderlich, Englisch wünschenswert. Abgeleisteter Militardienst ist Voraussetzung. Bewerber sollen nicht aelter als 25 Jahre sein. Senden Sie bitte Ihre Bewerbungsunterlagen an P.O. Box *1885 oder* rufen Sie uns unter Telefon Nr. 78 02 41 an. Zeugnisse sind bei der Vorstellung mitzubringen.

بچنددوشیزه خوش‌تیپ‌ـ خوش‌بیان وتحصیلکرده جهت فعالیت مطبوعاتی مورد نیاز است اول امیر اباد خیابان راهنما شماره ۵ .
۱ـ۲ آـ۱۴۲۰

AEG-Iran sucht deutschsprachige *Stenotopistin* für sofortigen Eintritt. Enghschkenntnisse erwünscht, jedoch nicht Bedingung. *Bewerbungen* erbeten an AEG-Iran, Kh. Karimkhan-Zand, Personalabtelung

استخدام مانیکوریست برای سالن آرایش‌درجه یك به مانیکوریست بـا سابقه وآرایشگر مـرد نیازمندیم . تلفن ۶۲۹۷۸۰
۱ـ۲ آـ۱۵۲۸

دکتر داروساز جهت تهران و شهرستان مورد نیاز است . تلفن ۳۳۶۴۵۰

یکنفر دوشیزه دیپلمه ماشین نویس فارسی‌و لاتین با معلومات انگلیسی برای‌تمام روز مورد نیاز است شرکت دریاکار شماره ۳۴۷ خیابان شاهرضا میدان فردوسی‌مراجعه شود تلفن ۳۱۲۸۳۲
۱ـ۳ آـ۱۵۰۲

چند نفر باحداقل‌دوسال رانندگی روی‌لیفت تراك (هایستر یا کلارك) استخدام می شوند . متقاضیان روز پنجشنبه ۴۹/۳/۲۱ به شرکت سهامی کارتن ایران واقع در کیلومتر ۹جاده قدیم کرج مراجعه‌نمایند

A leading Pharmaceutical Firm is in need of an expereienced accountant with good knowledge of Farsi and English Must be Iranian nationality with military service clearance. age not exceeding 35 years write to P.O. Box 1957-Tehran

آگهی استخدام
شرکت سهامی اونیورسال احتیاج به :
قالب‌ساز درجه یك یکنفر، قالب‌ساز درجه دو دو نفر ، سوهان‌کار درجه دو ، دو نفر. اشخاص با تجربه دارد . واجدین شرایط به محل کارخانه نارمك خیابان شماره ۴۰ مراجعه نمایند . شرکت‌سهامی اونیورسال
۱ـ۳ آـ۱۴۹۸

WANTED secretary fluent in English and typing for Managing Director of important company. Write P.O.B. 376. Tehran Journal. Tehran

استخدام با حقوق مکفی
کارخانه سیمان تهران برای مشاغل نامبرده زیر به سه‌نفر کارگر فنی و با تجربه‌احتیاج دارد :
۱ـ سرمکانیك درجه یك ماشین‌آلات سنگین از قبیل بولدوزر ـ بیل مکانیکی ـلودر
۲ ـ مکانیك درجه یك ماشین‌آلات سنگین از قبیل بولدوزر ـ بیل مکانیکی ـلودر
۳ـ مکانیك درجه یك‌ماشین های سیمان
داوطلبان همه‌روزه از ساعت ۷ صبح تا سه بعد از ظهر با در دست‌داشتن مدارك‌استخدامی بکارگزینی کارخانه واقع در غنی‌آباد شهرری‌مراجعه نمایند.
۱ـ۳ آـ۷۹۵۷

GERMAN PHARMACEUTICAL FACTORY
requires a young lady as TYPIST with good knowledge of englishand Farsi. The position is a full time job. Please call Telephone No. 78 02 41

شرکت سهامی صنعتی وتولیدی کارخانجات معید جهت تکمیل کادراداری وفنی خود بوجود افراد ذیل باتعهد حداقل پنجسال خدمت دائم برای تمام وقت نیازمند است :
۱ـتعمیر کار تلویزیون که حداقل ۵سال تجربه وسابقه کار داشته دارای گواهینامه رانندگی باشد (جهت تهران وشهرستانها) ۱۰ نفر
۲ـ حسابدار باتجربه باحداقل سه سال تجربه حسابداری ۱ نفر
۳ـ ناظم مردیا زن باسابقه جهت نظامت امور داخلی شرکت ۱ نفر
۴ـ کارمند جهت‌سرکشی به‌دوائر شرکت در شهرستانها که سابقه حسابداری و حسابرسی داشته بامور مالی کاملا وارد باشد. ۱ نفر
۵ـ دوشیزه با تجربه وخوش‌بیان جهت اطلاعات ودستگاه مرکزی تلفن شرکت ۱ نفر
۶ـ خانم سکرتوروزیده باسابقه که‌بزبان انگلیسی و ماشین نویسی لاتین و فارسی ، مکالمه وترجمه کاملا آشنا باشد ۱ نفر
۷ـکارمند خانم یاآقا جهت کارگزینی که بامور بایگانی ونامه نگاری وماشین نویسی فارسی آشنا بوده با حداقل دو سال‌سابقه‌کار ۱ نفر .
ازداوطلبان خواهشمند است بادر دست داشتن مدارك و سوابق کار مخصوصا برك خاتمه خدمت یامعافی دائم سربازی و یك قطعه از آخرین عکس خود همه روزه باستثناء ایام تعطیل از ساعت دوونیم بعد از ظهر تا ساعت ۶برای مصاحبه‌بدفترکارگزینی کارخانه واقع درتهران‌نو ایستگاه پل ،خیابان‌سی‌متری نیروی هوائی ،کارخانجات رادیو تلویزیون‌بلر مراجعه فرمایند ٪

رادیاتورهای شوفاژ ساخت کارخانه آذر
بهترین رادیاتورهای فولادی برای ساختمان
تلفن کارخانه ۹۵۴۴۸۸و۹۵۴۴۹۹ـ دفتر ۶۲۱۹۳۸

نیل

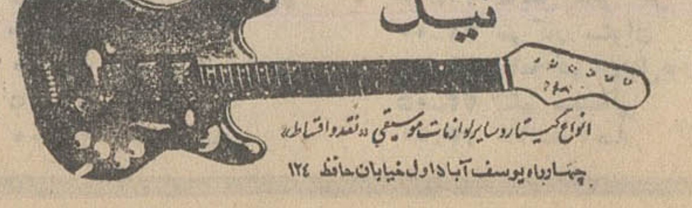

انواع گیتار و سایر ادوات موسیقی «نقد و اقساط»
چهارراه یوسف‌آباد اول خیابان حافظ ۱۲۴

این کارخانه برای استخدام احتیاج به افراد ذیل دارد
۱ـ مترجم زبان انگلیسی با آشنائی کامل به تایپ لاتین
۲ـ حسابدار با حداقل سه سال تجربه در این رشته
۳ـ کارمنددفتری باآشنایی به زبان انگلیسی و تایپ فارسی و لاتین و بایگانی
۴ـ اپراتورماشین حسابداری N.C.R
۵ـ کارمند کارگزینی بـا حداقل دو سال سابقه کار در این رشته
۶ـ انباردار ، آشنا به زبان انگلیسی با تضمین کافی
۷ـ متخصص زیبائی بـرای ماساژ صورت فقط
۸ـ راننده پایه ۲ که سابقه کار با اتومبیل‌سواری شخصی داشته باشد
۹ـ کارگر دوشیزه یا بانو برای کار در لابراتوار و بسته بندی
۱۰ـ متخصص زیبائی جهت راهنمائی و ازدیاد فروش برای نمایندگی‌های لوازم آرایش
واجدین شرایط اعم از زن و مرد میتوانند به دفتر مرکزی خیابان ویلای شمالی جنب کلیسای ارامنه نبش کـوی مجلسی شماره ۳۴۵ طبقه‌چهارم شرکت دوپاربین ساعات۸صبح تا ۱۲ ظهر و ۴ بعد از ظهرتا ۸ شب مراجعه نمایند .
۱ـ۳ آـ۸۱۴۳

مدیر فروش زن یا مرد
موسسه تزئیناتی تولیدی و پردرآمد از فروش کل ایـن موسسه ۵درصد داده میشود و ضمانت‌و یا وجه نقدی‌نیازمندیم آدرس میدان ۲۴ اسفند بازار ایران طبقه دوم‌موسسه گلدیس شماره ۵۹
۱ـ۲ آـ۱۵۱۰

استخدام تلفنچی
یکنفر تلفنچی دوشیزه یا بانو نیازمندیم تلفن ۶۸۸۴۹
۱ـ۲ آـ۱۵۱۲

جوانی با مختصر سواد
جهت نظافت و تصدی آسانسور استخدام میشود به دفتر بنیاد فرهنگی البرزچهارراه مهنا مراجعه گردد .
۱ـ۲ آـ۱۵۲۱

بانوئی با سواد
که مختصری آشپزی یکنفر را با نظافت بعهده گیرد برای سکونت در یك ویلای ییلاقی حوالی شمیران با حقوق مکفی مورد نیاز است‌داشتن یك‌کودك خردسال مانعی ندارد فقط‌شبها به‌تلفن ۴۰۵۱۸ مراجعه شود.
۱ـ۲ آـ۱۵۲۲

استخدام
یك سازمان جدیدالتاسیس برای تکمیل قسمتهای مختلف و همچنین قسمت روابط عمومی خود به تعدادی خانم و آقا نیازمند است سعدی شمالی خیابان هدایت خیابان خیـام مقابل بیمارستان ایران پلاك ۲۱ مراجعه فرمایند .
۱ـ۳ آـ۱۵۲۶

یك شرکت سازنده لوازم برقی‌خانگی‌برای خدمت دراداره سرویس احتیاج به تعدادی‌خانم تلفنچی با شرایط ذیل دارد :
۱ـ داشتن دیپلم .
۲ـ دارا بودن دو سال سابقه کار .
۳ـ خوش بیان بودن .
۴ـ دانستن ماشین نویسی فارسی .
حائزین شرایط با حقوق مکفی استخدام میشوند . لطفا متقاضیان برای مصاحبه بـا تلفنهای : ۵ـ۷۹۶۵۵۱ داخلی تماس و تعیین وقت نمایند .
۱ـ۲ آـ۱۶۰۴۸

یکنفر شاگرد جهت بنگاه معاملات ملکی استخدام می شود نادرشاه آژانس آسیاجدید ۶۲۷۴۳۵
۱ـ۵ آـ۱۵۵۱

تعدادی جوان فعال
بعده‌ای فروشنده‌و بازاریاب دوشیزه و یا مرد نیازمندیم عصرها تلفن ۷۲۷۶۳
۱ـ۲ آـ۱۵۴۹

چندنفر مکانیك
چند نفر مکانیك بنزینی و دیزل و تعدادی آهنگر و دونفر کارگرفنی نیازمندیم .داوطلبان از ساعت ۷ تا ۹ شب به‌دفتر کرایه اتومبیل لوکس واقع در خیابان امیریه قلعه وزیرمقابل اتوبان کودك تلفن ۲۶۱۵۲ مراجعه نمایند
آـ۱۵۴۷

راننده پایه دو شخصی
یا همگانی متاهل موردنیازاست داوطلبان به‌امیرآباد شمالی بالاتر از پمپ‌بنزین دست‌راست آخر خیابان‌انتصاریه دست‌چپ ساختمان شش طبقه نیمه‌تمام رجوع فرمایند تلفن ۶۳۰۱۶۸
۱ـ۲ آـ۸۳۵۱

یك شرکت معظم تجارتی به چند نفر کارگر فنی کـه آشنائی به کارهای سرویس‌و نصب آسانسور و جوش‌کاری‌و برق داشته باشد احتیاج‌دارد . طالبین با ذکر مشخصات‌کامل و میزان تحصیلات و تعیین میزان حقوق‌درخواستی بانضمام یك قطعه عکس پرسنلی‌تقاضای خود را به صندوق پستی ۶۹۲ ارسال دارند .

برای ویزیت داروهای یك شرکت معتبر داروسازی
در طهران و شهرستان‌ها به تعدادی کارمند که دارای شرایط زیر باشند احتیاج است :
۱ـ دارای درجه لیسانس یابالاتر در یکی از رشته‌های علوم طبیعی باشند .
۲ـ سنشان بین ۲۵ و ۳۵ سال باشد .
۳ـ تعهد کار تمام وقت بنمایند .
۴ـ دارای ورقه معافی نظام‌وظیفه باشند .
۵ـ گواهی رانندگی و اتومبیل شخصی داشته‌باشند.
داوطلبان‌حائزشرایط‌فوق‌درساعات اداری‌صبح وبعد از ظهر با تلفن شماره ۶۴۸۹۹ مذاکره نمایند .
۱ـ۲ آـ۱۶۱۴۸

کارخانه مهندس رکنی استخدام میکند
۱ـ کارگر نجار فرنگی ساز و درب سازو رنك‌کار چوب ۶ نفر
۲ـ راننده وانت باپنج سال سابقه ۱نفر
مراجعه شود همه روزه به استثناء پنجشنبه ازساعت ۶ الی ۸ بعداز ظهر خیابان‌شاهرضا پیچ‌شمیران‌شماره۸۴۹طبقه‌پنجم‌تلفن۳۰۵۵۶

آگهی استخدام
هنرستان صنایع نظامی تعدادی داوطلب با شرایط زیر میپذیرد :
۱ـ تابعیت دولت شاهنشاهی ایران و متدین بیکی از ادیان رسمی کشور
۲ـ حداقل سن ۱۵وحداکثر ۲۰ سال تمام
۳ـ دارا بودن گواهی قبولی سوم دبیرستان (کسانی که در سال تحصیلی ۴۸ـ۴۹ درکلاس سوم متوسطه تجدید شده‌انـد میتوانند در مسابقه ورودی شرکت نمایند مشروط برآنکه حداکثر تاتاریخ ۴۹/۶/۲۵ ـ گواهی قبولی خود را ارائه دهند)
۴ـ موفقیت در امتحانات ورودی هنرستان
۵ـ سپردن تعهد خدمت‌دائم در کلیه قسمتهای تابعه‌سازمان صنایع نظامی‌از قبیل کارخانجات شیمیائی پارچین‌و غیره وسایر یگانهای ارتش. فارغ‌التحصیلان مشمول مقررات ماده ۱۸ قانون نظام وظیفه عمومی خواهند بود (معافیت از خدمت زیر پرچم)
۶ـ دوره هنرستان سه سال به هزینه ارتش شاهنشاهـی شبانه روزی بوده و هنرجویان ماهیانه کمك‌هزینه‌ای هم‌دریافت خواهند داشت .
۷ـ بفارغ‌التحصیلان گواهی نامه‌ای داده‌خواهدشد‌که ارزش آن طبق‌مصوبات‌وزارت آموزش و پرورش برابر با دیپلم کامل متوسطه هنرستان صنعتی میباشد .
۸ـ داوطلبین میتوانند در ساعات اداری به منظور کسب اطلاعات بیشتر به دفترهنرستان واقع در تهران . میدان ژاله. خیابان فرح‌آباد (کارخانجات جنك افزار سازی) مراجعه نمایند و برای ثبت‌نام ازتاریخ ۴۹/۳/۲۰ الی ۴۹/۴/۲۰ در ساعات اداری‌با در دست‌داشتن مدارك زیر :
۱ـ عین شناسنامه عکس‌دار و یکبرك فتوکپی آن ۲ـ دو قطعه عکس ۴×۳ ۳ـ عیـن گواهی قبولی سوم متوسطه یا گواهی اشتغال به تحصیل در کلاس سوم متوسطه با ذکر مواد تجدیدی
۴ـ فیش بانکی به مبلغ۲۰۰ ریال از حساب جاری شماره ۲۲۹۹ بانك مرکزی مراجعه نمایند
۹ـ مبلغ‌حق‌الامتحان پرداختی بهیچ عنوان مستردنمیگردد .
۱۰ـ امتحان ورودی در روز شنبه ۲۷ تیرماه جاری انجام و از مواد (جبر. هندسه. حساب. فیزیك . شیمی . فارسی .زبان خارجه.اطلاعات عمومی)آزمایش بعمل خواهد آمد .
۱۱ـ ازقبولشدگان در امتحان ورودی و رزروها بلافاصله پس از امتحان‌معاینات پزشکی‌بعمل خواهد آمد .
سازمان صنایع نظامی
۱ـ۲ آـ۸۳۳۵

استخدام ماشین نویس
دو نفر بانوی ماشین نویس استخدام‌میشوند خیابان‌آیزنهاور روبروی وزارت کار شرکت تولیما .
مراجعه ۴ تا ۷ بعد از ظهر
۱ـ۲ آـ۸۳۶۷

کلاس مجانی مخصوص جویندگان کار
آموزشگاه بازرگـانی اقتصاد بمناسبت‌افتتاح خود بمنظور مساعدت به جویندگان کار به ۵۰ نفر دیگر خانم وآقا کـه امروزوفردامراجعه‌نمایند یکدوره علمی وعملی

دفترداری دوبل وحسابداری

را که شامل حسابداری بازرگـانی ، صنعتی ، دولتی ، حسابـرسی ، بایک‌سی ، پـروژه و ماشین حساب برقی می باشد همراه باماسین ـ نویسی مجانا تعلیم‌داده گواهی نامه رسمی اعطا مینماید با گذراندن این کلاس کامل کـه بـرای اولین باردرایران‌تشکیل میشود و به آسانی می توانید برای‌تمام، نصف یا چند ساعت در روز با مکفی ترین حقوق بـا کمك وراهنمائی مجانی ما استخدام‌شویدهرچند زودتر به میدان‌فردوسی آموزشگاه بـازرگـانی اقتصاد تلفنهای ۴۶۰۲۶ و ۶۶۰۸۷ و ۴۲۲۷۲ مراجعه نمائید .
۱ـ۵ آـ۱۵۵۶

یکنفر سیم‌کش
وارد به تعمیر موتورآلات برقی احتیاج است کارخانه گالری گاز جاده آبعلی یك کیلومتر بالاتر از سه‌راه تهرانپارس
۱ـ۲ آـ۱۵۶۴

بعده‌ای فروشنده بازاریاب
با حقوق ثابت و پورسانتاژ نیازمندیم میدان ۲۴ اسفند بازار ایران طبقه دوم موسسه گلدیس
۱ـ۳ آـ۱۵۱۱

خدمتکار یا پرستار زن باتجربه
برای نگهداری بچه بطور شبانه روزی با حقوق بسیارخوب مورد نیاز است تلفن ۶۲۵۴۴۱
۱ـ۴ آـ۱۴۶۰

جوانی با مدرك سیکل استخدام می شود . تلفن ۴۵۲۶۶

جویای کار

دیپلمه ریاضی با سابقه و معافیت آشنا به زبان‌انگلیسی جویای کار است توسط آقای سیروس استوار تلفن۳۱۲۰۳۷ .
آـ۱۵۶۲

جوانی ۲۴ ساله دارای معافی
و معلومات‌ششم ابتدائی جویای کار در ادارات جهت نگهبانی‌و یا پیشخدمتی است تلفن ۳۰۱۳۲۸ ـ از ۱۲ (ظهر) تا ۴ بعد از ظهر
آـ ۸۳۴۵

جوانی دیپلمه با اطلاعـات
کامل حسابداری‌در امور کارتی و کاردکس از ساعت ۴ بعد از ظهر جویای‌کار است باراهنمای ۱۸۴ روزنامه اطلاعات مکاتبـه شود .
آـ۱۵۳۴

گمشده

کیف بغلی اینجانب غلامرضا مه‌آبادی محتوی اوراق واسناد بانضمام یکبرك چك به شماره ۷۶۵۹۷۰عهده‌بانکملی‌نمایندگی آشتیان در تاریخ۴۹/۳/۲ در تهران مفقودگردیده و ازدرجه اعتبار ساقط است یابنده خواهشمند است‌بتلفن ۳۳۵۷۵۶ اطلاع داده و مژدگانی‌دریافت دارد .
آـ۸۳۵۵

گذرنامه شماره ۹۶۵۰۷۱ صادره تهران به آلمان غربی بنام آرام آرشاکی وارطانیان ده روز است مفقود شده از یابنده تقاضا میشود به خیابان سپهسالار شماره ۱۹۲ طبقه‌اول داده و مژدگانی دریافت دارد.
آـ۸۲۹۷

مژدگانی
گذرنامه عراقی شماره ب و ۶۵۶۷۹ ـ ۱۲۹ بنام اینجانب الیزابت مکردیچ ستراك درروز ۴۹/۳/۱۷ در تاکسی جا مانده از یابنده خواهشمند است به تلفنهای ۳۳۷۴۵۶ ـ ۳۳۶۳۲۸ مراجعه‌نمودمو مژدگانی دریافت دارد .
آـ ۸۲۷۱

بدینوسیله باطلاع عموم میرساند که چکهای شماره ۶۲۹۵۶۴ تا ۶۲۹۵۷۵ ازحساب شماره ۶۸۵ بانك پارس شعبه مولوی اینجانب محمود قدرتی با مقداری مدارك و مبلغ۲۷۲۰ ریال پول نقد مفقود و چکهااز درجه اعتبار ساقط است
آـ ۸۳۴۹

برك معافی خدمت سربازی اینجانب سیف‌الله نعمتی با کارت رانندگی پایه ۲شخصی و شناسنامه‌ام بانضمام یك چند برك رونوشت شناسنامه وفیش بانکی ۱۰۰۰ ریالی و پانصد ریالی مفقود شده یابنده‌به‌تلفن ۹۵۲۷۵۰ مراجعه و مژدگانی دریافت نماید .
آـ ۷۳۴۱

شناسنامه بشماره ۳ به نام اینجانب علی‌اصغر علی‌زاده صادره از کاشمر بانضمام ورق پایان خدمت و کارت راهنمائی رانندگی روز یکشنبه ۴۹/۳/۱۷ مفقود گردیده از یابنده تمنی میشود به آدرس خیابان قزوین بیست متری شبیری کارخانه مهندس فتحی پلاك ۲۸ ارائه و مژدگانی دریافت دارد
آـ ۸۳۷۹

آگهی فقدان سفته
یکبرك سفته به مبلغ پنجاه هزار ریال سررسید پانزدهم خردادماه یکهزار و سیصد و چهل و نه متعهد آقای حسن چهارمحالی ساکن تهران بازار آهنگرها خشکباریکتا بحواله‌ـ کرد آقای سیدعلی فخارزاده مدتی است مفقود گردیده جستجوی‌لازم برای بازیافتن آن بدون‌نتیجه لذا بدینوسیله باطلاع عموم میرساند سفته مشروحه نزدهرکس یافت شود از درجه اعتبار ساقط و ارزش قانونی نخواهد داشت

متخصص فنی پیانو
هویك یادگاریان (عضو انستیتوادوات موسیقی‌لندن) کوك (با گوش) تعمیرات اجاره ـ معاوضه پیانو های نو و مستعمل خیابان صفی علیشاه نزدیك شاهرضا ۳۶و ۷۰ ساختمان های جنرال موزیك تلفن ۷۵۷۰۶۶ و ۷۷۰۱۱۹

سازمانهای فنی و فرهنگی

کلاس درس موسسه انگلیسی نژاد
برای ترم تابستانی ثبت نام مینماید انگلیسی با روش مخصوص کنترانی ماشین‌نویسی بااسلوب‌بین‌المللی‌شورت هندبا متد جدید انگلستان وسیله رفت‌وآمد آماده است . پهلوی مقابل کاخ مرمر تلفنهای ۴۳۰۸۶ ـ ۴۷۱۴۱

آموزشگاه زبان انگلیسی‌لازار
برای ترم تابستان نام‌نویسی میکند امیرآباد شمالی چهارراه رستم‌ساختمان ناهید تلفن ـ ۶۳۳۶۰۸
۱ـ۳۰ آـ۱۳۷۵

تعلیم موسیقی
تعلیم در منزل خودتان پیانو گیتار، آکوردئون‌رقص توسط استاد با سابقه۶۱۲۳۵۸
۱ـ۲۰ آـ۱۴۱۸

آموزشگاه موسیقی چنك
تعلیم پیانوـارك آکوردئون‌ـ گیتار ـ ویلن ـ آواز سنتورـ فلوت ـ جاز توسط استادان مجرب خیابان شمیران سه‌راه زندان تلفن ۷۵۰۱۵
۱ـ۱۰ آـ۱۴۸۵

هنرستان رقص کیشیبه
تعلیم کلیه رقصها توسط مادموازل مارینا سه راه زندان ۷۷۵۰۱۵
۱ـ۱۰ آـ۱۴۸۴

تعلیم رانندگی
آموزشگاه تعلیم رانندگی‌بابك بامربیان‌کار آزموده رانندگی صحیح را در کوتاهترین مدت به هنرجویان و بداشنجویان می آموزد بداشنجویان‌تخفیف داده میشود خیابان شاه ـ کاخ تلفن ۶۱۲۹۶
۱ـ۳ آـ۱۴۷۵

تالار هنر
زیر نظر
علی اشرف والی
بمنظور پیس برد و پرورش ارزنده استعدادهنری‌جوانان هنر آموز تا مراحل ممتاز وعالی،دررشته های هنر نقاشی هنرجو می پذیرد . نامنویسی از ۶ تا ۸ بعداز ظهر فرح‌شمالی نبش کوی اهر طبقه دوم شماره ۴ تلفن ۷۲۴۴۱

تدریس خصوصی

انگلیسی ، فرانسه ، آلمانی توسط خارجی تلفن ۴۷۱۴۱

تدریس بطور خصوصی‌وعمومی در منازل و آموزشگاهها تلفن بعد ازظهرها ۹۵۴۱۸۱ فریدون
۱ـ۲ آـ۸۲۱۱

تدریس خصوصی انگلیسی با تسهیلات برای مبتدیان و اشخاصی‌که در امتحان‌تجدیدی دارند تلفن ۷۹۶۱۵۰
۱ـ۲ آـ۸۲۲۹

متفرقه

اسناد لاوصولی خریداریم ـ ۳۵۱۶۱۷

نمایشگاه رویال تقدیم میدارد
رادیوگرام تلویزیون شمادر مدت ۲۴ ساعت مبله میشود سعدی شمالی جنب‌سینماادئون نمایشگاه‌رویال تلفن ۳۳۸۹۷۵

مجتقر
اسکلت فلزی ، در و پنجره مخازن سوخت ، برج آب گارانتی با شرایط سهل استاندارد عالی
کارخانه صنعتی مجتقر
تلفنهای ۲۵۶۸۱ ـ ۷۱۸۲۵
آـ۱۵۲۹

محصول جدید کارخانه
شعله

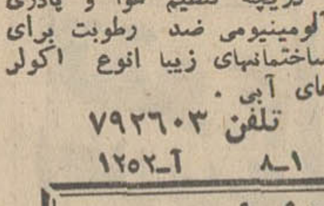

دریچه تنظیم هوا و پادری آلومینیومی ضد رطوبت برای ساختمانهای زیبا انوع اکولر های آبی .
تلفن ۷۹۲۶۰۳
۱ـ۸ آـ۱۲۵۲

آگهی استخدام
موسسه فرهنگی ارمغان تربیت
برای تکمیل کادر مهمانداری ـ سرویس تغذیه ـ پانسیون تعدادی کارمندزن باشرایط زیر استخدام‌میکند:
۱ـ تحصیلات برابر سوم متوسطه
۲ـ حداکثر سن ۳۰ سال
۳ـ سپردن تعهد خدمت و تضمین به مدت ۵ سال
۴ـ گذراندن دوره ۳ ماهه آموزش علمي و عملي
پذيرفته شدگان با حقوق مکفی استخدام و طبق‌قانون بیمه خواهند شد .
متقاضیان همه روزه با در دست داشتن ۲ قطعه عکس ۴×۶ و یکبرك رونوشت شناسنامه از ساعت ۴ تا ۶ بعد از ظهر مراجعه نمایند.
خیابان پهلوی ـ سه راه عباس‌آباد
۱ـ۳ آـ۱۵۵۰

نیـــازمندیـــها
تلفنهای ۳۱۱۲۲۴ و ۳۱۱۲۲۰

خرید وفروش اثاثیه

خرید

بازرگانی کیهان خریدار نقدی همه رقم فرش های کهنه و نو جهت صادرات تلفن : ۷۶۳۷۷۶ روزولت میدان ۲۵ شهریور .
۱ـ۳۰ آ ـ۱۵۵۳

فروشگاه فرش طوسی فرشهای کهنه‌ونوسنگین قیمت شما را جهت صادرات از سایرین بهتر میخرد : تلفن ۷۵۹۰۲۹

فروشگاه شایان ۶۱۳۳۸۱ تلفنی خریدار هر نوع قالی قالیچه کهنه‌ونوجهت صادرات یخچال تلویزیون اجاق گاز لباسشوئی .

نمایشگاه فرش گلشن ۶۲۱۴۳۱ همه نوع فرشهای کهنه‌خریداریم و همه رقم فرش نوموجود می باشد فرشهای کهنه‌بانومعاوضه میشود خیابان پهلوی بالای ایستگاه بیمه جنب بانك ملی یوسف‌آباد .

فرش محسن
فرشهای کهنه و نو شما نقدا خریداری و معاوضه میشود تلفن ۶۰۹۴۰ سیمتری بین شاه و حشمت‌الدوله

فروشگاه ایران فرش تلفن ۷۷۴۹۷۳
کلیه لوازم شمابهرمبلغ باشد بیشتر ازسایرین نقدخریداریم

فروشگاه ونمایشگاه آسیا
یخچال ـ تلویزیون ـ اجاق گاز و فرش شما را عادلانه خریداریم شاه چهارراه پیروز تلفن ۶۱۲۸۳۲

فروشگاه خالقی
تلفنهای ۳۵۲۰۸۰و۳۵۲۰۹۰
فرش کهنه‌ونو یخچال تلویزیون لوازم منزل شما را خریداریم.

فروشگاه صمد ۴۹۹۸۵ خریدار فرش کهنه و نو اشیاء قدیمی‌لوازم منزل

فروشگاه آرمان تلفن ۶۹۶۲۳
بهترین خریدار تلویزیون‌فرش چراغ گاز وهرنوع یخچال نفتی

فروشگاه بختیاری تلفن ۷۵۹۳۳۹
بهترین خریدار کلیه‌لوازم‌منزل

فرش فروردین تلفن ۴۳۰۸۵
بهترین خریدارفرشهای کهنه‌ونو

فرش اعتماد
خریدوفروش فرش ۷۵۸۲۷۰
۱ـ۲۵ آ ـ۱۲۷۴

فروش دست دوم

ضبط ـ گرام ـ رادیو باموج اف ام استریوفونیك تلفن ۷۷۳۵۶۱
۱ـ۲ آ ـ۱۴۹۷

یکعدد چادر کمپینك به فروش میرسد . تلفن : ۷۳۶۴۹

فروش دست اول

ماشینهای تحریر ، حساب ، فتوکپی پلی‌کپی ولوازم مربوطه
نماینده رسمی فروش موسسه پژواك تلفن ۶۱۱۸۲۱ نادری‌اول قوام‌السلطنه ساختمان فرقانی
آ ـ۱۵۵۴

کرایه

کرایه هرنوع ماشین‌تحریر بنگاه فنی ناصرفرتلفن ۷۵۶۲۰۵ دروازه‌دولت مقابل سعدی

نمایشگاه های مبل

پرده دوزی ارجمند ۳۳۷۳۷۰
پیراهن مبل :۳۳۹۵۰۵
تعویض پارچه مبل:۳۳۹۵۰۵
پرده‌دوزی شهرزاد ۳۳۹۵۰۵

شستشوی مبل و فرش

شستشوی مبل و فرش‌کلین سرویس مهر مبتکر وپیشرو نظافت مبل و فرش درجای خود با مواد آزمایش شده‌بادستگاه منحصربفرد تلفن ۹۵۲۵۴۶

شستشوی مبل و فرش ساحل نظافت مبلمان و پلیش‌بوسیله دستگاه برقی در جای خود ۹۵۶۵۶۵

نوین سرویس

نظافت مبلمان فرش موکت‌با دستگاه اتوماتیك‌مواد خارجی‌در منزل تلفنهای ۲۷۲۹۰و۶۲۴۹۰۰
۱ـ۳۰ آ ـ۹۷۸

دوراگلین سرویس امریکا خشکشوئی مبلمان فرش وابسته به کارخانجات تاول ماستر ایران تلفن ۷۵۸۳۹۵ و ۷۵۸۳۹۶ و ۷۳۶۸۳

شستشوی مبل و فرش‌ادیب مبل و فرش تشکهای‌ماشین درجای‌خودتمیز مینماید ۹۵۲۴۵۴

کارخانه قالیشوئی اطلس با سابقه‌چندین ساله‌مجهزبه کلیه وسایل تلفن ۹۶۰۲۹۸

شستشوی مبل و فرش‌اصیل بامدرنترین وسیله ۳۱۰۳۷۵

کارخانه قالیشوئی داوید فردوسی ۱۳۱ تلفن ۳۱۲۵۴۲

گاز مورد نیاز شما

اسا گاز
((پخش گاز))
۴۴۸۰۲ ـ ۴۶۷۶۶
۶۹۷۴۵
سرویس
۶۱۲۴۷۱

پخش گاز
شرکت بوتاگاز از۷و نیم صبح تا ۸ شب تلفنهای: ۳۳۳۳۲۳ ـ ۳۳۳۳۸۹

ایران گاز
همه‌روزه‌از ساعت ۷ صبح الی۱۱شب

تلفن
پخش‌گاز
۳۰۷ الی ۶۱۱۳۰۱

سرویس پخش گاز
جنرال
تلفنهای:
۹۵۸۲۵۲-۹۵۷۶۹۳
۹۵۹۱۶۴-۹۵۷۷۹۴
پخش گاز در تمام ایام هفته

پخش گاز شرکت بوتان
BUTANE
از ۷٫۵ صبح تا ۸ شب تلفنهای ۹۵۳۰۵۱تا۹۵۳۰۵۵
و ۳۳۸۲۲۱و۳۳۸۲۲۲و ۳۳۲۹۲۴ آماده
قبول سفارشات مشتریان محترم خود در تهران میباشد

شرکت پرس گاز
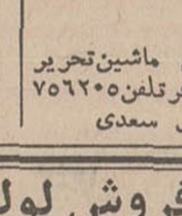
برای سفارش گاز یا سرویس
از ۷ صبح الی ۱۰ شب بگیرید
۹۵ تا ۶۴۵۹۱
۶۵۲۴۰
و ۴۷۲۴۷ و ۴۷۹۹۰ مراجعه شود.

آگهی فروش لوله‌های آهنی
به قطر ۶ تا ۴۰ اینچ
لوله‌های مستعمل و سالم و آهنهای ورق به‌ضخامت ۶ الی ۱۴ میلیمتر که برای کارهای صنعتی آبرسانی ستونهای ساختمانی و چاههای حفاری متناسب میباشدبرای فروش و تحویل فوری آماده است
تلفنهای ۳۵۳۸۳۸ و ۳۵۱۳۹۰
۱ـ۳ آ ـ۱۵۵۷

اطلاعیه
شرکت ساختمانی پاسارگاد
به محل جدید خیابان پهلوی جنب ساختمان ذوب آهن پلاك ۱۵۳ طبقه هفتم تلفن ۴۱۵۸۴ منتقل گردید

تعمیرات

تعمیر تلویزیون
تعمیر تلویزیون الکترون تلفن ۷۶۳۶۸۳
تعمیر تلویزیونهای R.C.A شاوب لورنس ـ تلفنکن سیبرا فیلیپس و سایر مارکها ونصب کنورتور و آنتن تمام کانال با سرویس مجهز سیار بویژه شمیرانات

تلویزیون سرویس
R.C.A-R.T.A
تعمیرگاه مجهز با سرویس‌های سیارتعمیر تلویزیونهای‌شاوب لورنس فیلیپس ـ بلاپونکت گروندویك تلفونکن آمرسون‌و سایر مارکهای‌اروپائی‌امریکائی بنازلترین قیمت در اسرع وقت با تضمین کتبی ۳۱۳۲۷۸ و ۳۱۳۲۶۲

سرویس تلویزیون گارانتی تلفن ۶۲۸۳۷۱
سرویس سیار R.T.I-R.C.A شاوب لورنس مدیاتور سیبرا فیلیپس جنرال الکتریك ،آدا۔ آدمیرال و نصب کنورتور در تمام‌نقاط‌تهران بویژه‌شمیرانات
۱ـ۳ آ ـ۱۵۰۰

تلویزیون سرویس
R.T.I-R.C.A
تعمیر تلویزیونهای فیلیپس، سیبرا ، شاوب‌لورنس ، صباء گروندیك ، زیمنس ، جنرال الکتریك‌وتعمیر کلیه‌تلویزیون های اروپائی و آمریکائی با سرویس سیار در تمام ساعات هفته تلفن ۴۳۰۴۱
۱ـ۱۲ آ ـ۱۵۰۸

شاوب‌لورنس
تلویزیون سرویس
تلفن ۹۶۱۸۸۰

شرکت‌مهندسین‌تلویزیون
تعمیر هر نوع تلویزیون‌وتقویت لامپ تصویر تلفن ۶۱۱۲۳۴

تعمیرگاه رادیو و تلویزیون وهاب تعمیرات‌کلیه دستگاه‌های الکترونیك با کارمزد کم قبول میشود ۵۳۶۷۳

نصب آنتن
نصب آنتن تلویزیون
فروشگاه دیاموند با آنتن‌های تمام کانال خارجی‌فاداشفافترین تصویررا در تهران وشمیرانات عرضه مینماید . تلفن ۳۵۱۱۲۰

یخچال

تعمیرگاه یخچال فریجیدر تحت نظر متخصصین ورزیده با ۳۰ سال سابقه در امور یخچال ضمنا لوازم یدکی موجود تلفن ۷۲۳۳۶

موسسه فنی نوریکار
نصب و تعمیرات‌ورنك‌آمیزی یخچال لباسشوئی اجاق‌گاز آبگرمکن کولر تلفن ۴۰۶۶۴
۱ـ۱۵ آ ـ۱۰۰۷

کولر

جنرال سرویس
نصب و تعمیر و رنگ انواع کولریخچال،لباس شوئی تلفن ۷۹۳۰۵۷

سرویس کولر۲۰۰ ریال
قطعات یدکی ۳۰درصد تخفیف کارهای انجام شده یك فصل گارانتی تلفن ۷۸۰۱۲۵
۱ـ۲۰ آ ـ۹۵۸

نصب وسرویس کولر سازنده کانال‌هدایت‌هوا موسسه گاما ۷۹۳۸۹۷

شرکت نصب‌کولر اولین سازنده کانال ۷۹۶۱۰۳

جنرال
سرویس
آبگرمکن ـ کولر ـ یخچال ـ بخاری ـ اجاق‌گاز
تلفن ـ ۶۲۱۰۶۱

نصب وسرویس کانال کشی کولر سازمان فنی مهرتلفن ۷۹۰۵۳۳

نصب کولر
و کانال کشی‌ساختمان ۷۶۵۲۶۴

نصب کولر و کانال کشی رحمانی تلفن ۵۸۱۵۴۶
آ ـ ۱۴۲۷

نصب کولر مجانی
گروه فنی صنعتی گنجه زرین سه‌راه‌شهر آرا مقابل پمپ‌بنزین ۹۵۴۳۱۶

نصب و تعمیرات کولر وپرده کرکره خیابان شیرو خورشید ۹۵۹۳۶۵
۱ـ۸ آ ـ۱۲۹۰

فروشگاههای اتومبیل

انواع جیپ ولندرور و وانت موجود ۴۷۰۷۵

بازار اتومبیل قربانیان ۹۴۰
خرید و فروش تلفن ۳۰۱۳۲۷

فروش اتومبیل

اتوبوس ۳۵ نفری شخصی کم کار کرده بدون واسطه واگذار میشود تلفن ۹۵۹۴۴۹

خرید

ژیان دست دوم‌خریداریم تلفن۹۵۹۶۶۶و۹۵۰۰۹۰

برای اتومبیل شما

نیوکارواش
تهران به سرویس تمام اتوماتیك مجهز شد روشوئی با شامپوو پولیش‌مخصوص‌در۴دقیقه سرویس کامل ۳۰ دقیقه‌خیابان شاه‌عباس شمالی بین تخت‌طاوس و جاده نظامی عباس‌آباداتو سرویس سریع
تلفن ۶۲۰۳۸۵ ساعت‌کار از ۷ صبح الی ۷ بعد از ظهر روزهای تعطیل و جمعه ها از ۸ تا یك بعد ازظهر

روکش صندلی اتومبیل
ایرانشهر
بانصب فوری
میدان فردوسی ـ اول ایرانشهر
تلفن ، ۶۱۲۳۵۲

نمایشگاه و تعمیرگاه منصوری میدان ژاله مقابل پمپ بنزین نماینده رسمی اتومبیل ژیان لوازم یدکی و تعمیرات تلفن ۳۰۲۶۱۷

روکش صندلی اتومبیل
کال
فردوسی ـ جنب کوچه بـرلن
نمایشگاه رحیمیان تلفن: ۳۰۴۲۵۰ و ۵۰۵۸۰

محافظت اتومبیل
قیرپاشی اتومبیل بوسیله قیر صداگیر پلاستیکی بندیکس پیسی کولا جیحون (لشکری) پائین‌تر از دامپزشکی جنب فروشگاه قیر بندیکس سالن قیرپاشی تلفن : ۹۵۳۶۰۱

تعمیرگاه‌وانوسرویس سرسبز نارمك بالای فلکه هفت حوض ، تلفنهای ۷۹۳۳۱۶ و ۷۹۵۳۱۸ تعمیر گریبکس اتوماتیك و ایدرولیك فرمان و نصف بوستر ترمز.

کرایه

اتونادرسرویس

اتومبیلهای سواری اخرین‌مدل آمریکائی و اروپائی
برای تشریفات وجتسب‌برانندده وبدون‌راننده‌آماده‌خدمت‌شماست
تلفن : ۷۶۲۴۲۹

اتولوکس
اتومبیلهای تشریفاتی‌باراننده برای داخل‌وخارج‌تهران میدان فردوسی تلفن۴۴۶۰۵و ۶۱۱۲۷۰
آ ـ۱۵۶

جهان بار
بارکش شهر و حومه
۹۵۰۰۰۱و۹۵۰۰۰۲

جراثقالهای گردون
تریلر کمر شکن مخصوص حمل‌ماشین آلات سنگین
تلفن ۹۵۹۴۴۹

کالج بار
بارکش شهر وحومه
بیمه اثاثیه منزل
تلفن
۴۱۱۱۱
۶۱۱۱۱۱

جرثقیل وبریلی جاسب تلفن ۲۵۷۶۵ و ۲۷۸۱۸

جرثقیل وتریلی مخمدی
تلفن ۹۵۸۳۳۱و۹۵۹۳۳۱

ماشین آلات

قابل توجه پیمانکاران محترم ماشین‌آلات‌مازاد یك شرکت خارجی‌از قبیل‌بلدوزر ـ گریدر۔ کمپرسور ـ سایدبوم ـ موتور جنراتور ـ جرثقیل ـ بیل میکانیکی ـ قیرپاش و غیره با قیمت مناسب به فروش میرسد تلفن ۹۵۷۴۴۲ و ۹۶۲۲۴۳
آ ـ ۱۵۳۳

آگهی فروش
۱ـ یکدستگاه‌بلدوزر کاترپیلار
۲ـ غلطك مارشال سنگین مخصوص زیرسازی
۳ـ گریدر آلیس چالمرز بفروش میرسد بعد از ظهرها ۵ تا ۷ تلفن ۷۸۷۷۹
۱ـ۵ آ ـ۷۴۸۷

معاملات املاك ومستغلات

فروش

آژانس شایسته ۳۰۵۳۴۹ مرکز عمده معاملات املاك در شهر و شمیرانات

لاله‌زار بنگاه کوشان ۳۳۹۷۸۴
با۳۲ سال سابقه و حسن شهرت فروشنده‌املاك در همه‌جا لطفا‌با‌تلفن‌دستور فروش‌بفرمائید
آ ـ ۱۳۸۷۴

خانه فروشی
در خیابان آریامهر کوچه یاس خانه‌ای فروشی به مساحت ۱۷۰ متر زیربنا ۲۰۰ مترشمال آب و برق و تلفن دارای ۷ اطاق به فروش میرسد قیمت ۱۹۰ هزار تومان طالبین‌به‌تلفن ۷۶۰۶۴۲
۱ـ۳ آ ـ۱۵۶۸

خانه مستقل فروشی
دوطبقه ۳۶۰ متر زمین ۵۷۰ متر زیربنا سیدخندان روبروی پمپ بنزین‌و پارك کورش‌کبیر جنب لباسشوئی نادری کوچه پیروز قواره پنجم جنوبی‌شرکت ایران از ساعت ۳ تا ۶ بعد از ظهر تلفن ۳۱۱۶۶۵
۱ـ۱۰ آ ـ۱۴۹۶

خانه فروشی فوری
نزدیك میدان بهارستان
یکهزار متر مناسب برای هر کاری‌محل کار یا سکونت با نه اطاق آب و برق و تلفن رجوع فرمائید ۳۳۹۷۸۴ به : بنگاه کوشان
۱ـ۴ آ ـ۱۵۹۴۴

عمارت فروشی در تجریش
یکهزار و چهارصد متر با بنای دومرتبه پنج اطاق سه زیرزمین‌آب تهران تلفن قیمت در حدود پانصد هزار تومان برای دیدن رجوع فرمائید به ۳۳۹۷۸۴ بنگاه کوشان
۱ـ۴ آ ـ۱۵۹۴۶

چند باب خانه فروشی ویلائی و مستغلات در شمال شهر موجود است‌آژانس آسیا جدید خیابان نادرشاه تلفن ۶۲۷۴۳۵
۱ـ۵ آ ـ۱۵۵۲

در ژاله
خانه‌ای با ۴ اطاق و تلفن بیواسطه ۶۷۰۰۰ تومان۳۳۹۵۹۰
آ ـ ۸۲۸۹

ویلای فروشی
ویلای یکطبقه ونیم شخصی‌ساز پهلوی حدود هیلتون مهندسی و با نقشه عالی بمساحت ۶۱۲ متر قسمت پائین پارکینك وسیع و سالن تابستانی دو اطاق مستخدم‌حمام و رختشوی خانه ـ بالا سالن و نهار خوری دو هال پاسیو چهار اطاق خواب‌آشپزخانه باسرویس مدرن و گاز حمام مجلل دکوراسیون زیبا و لوستر های منصوبه در تمام اطاقها باتلفن و شوفاژ سانترال
آژانس شایسته ۳۰۵۳۴۹
۱ـ۳ آ ـ۱۵۵۸

باغ فروشی

درآبعلی
یك باغ مشجر به مساحت ۲۵۰۰ متر که۲۰۰ متر آن‌زیر بنا میباشد با آب و برق‌وسایر لوازم به فروش میرسد با تلفن ۸۵۲۲۰۷ تماس بگیرید.
آ ـ ۱۶۱۷۲

باغ فروشی خیابان نیاوران ۳۱۵۰ متر تلفن ۸۸۰۹۶۱
۱ـ۳ آ ـ۸۳۲۷

زمین فروشی
کوی شمس
قطعات زمین ۲۵۰ متربالا مسطح و قسمتی از تپه‌مشرف‌به مبارك‌آباد با قیمت های معین ومناسب باسند مالکیت بفروش میرسد طالبین به شمس‌آباد خیابان شیان بالای میدان آریامهر دفتر کوی‌شمس‌یاتلفن ۷۷۱۱۴۸ مراجعه فرمائید .
۱ـ۶ آ ـ۱۴۳۱

زمین فروشی در دروس نزدیك قلهك
۶۲۱ متر متری ۲۶۰ تومان ۳۳۹۷۸۴ بنگاه کوشان
۱ـ۴ آ ـ۱۵۹۴۰

زمین فروشی
زمینی جنوبی به مساحت۲۵۰ متر خیابان قدیم شمیران‌شهناز ۴ بدون واسطه بفروش میرسد تلفن ۷۲۵۴۹
۱ـ۳ آ ـ۸۰۲۳

خیابان جردن
د وقطعه زمین ۳ نبش بفروش میرسد دفتر دادوستد تلفنهای ۷۵۶۰۹۹ و ۷۵۷۰۳۱

زمینی بمساحت ۱۵۰۰ متر واقع در خیابان کرج متری۴۵۰ ریال بفروش میرسد . طالبین با تلفن ۴۱۳۴ تماس بگیرند
۱ـ۳ آ ـ ۱۵۵۸۶

فروش وسرقفلی

مغازه‌واگذاری
خیابان استانبول
یك باب مغازه حدود بانك عمران واگذار میشود تلفن ـ ۲۴۳۳۹
۱ـ۱۵ ۱ـ۱۰۷۳۲

ساختمان
واگذاری محل کسب در خیابان اسلامبول
یك دستگاه ساختمان شامل دو طبقه بر خیابان اسلامبول روبروی بانك عمران برای‌کسب و دفتر و مطب واگذار میشود. ۵ تا ۸ بعد از ظهر با تلفن ۳۳۷۲۲۲ تماس بگیرید .
۱ـ۲ آ ـ ۱۶۰۸۸

مرغداری فروشی
فروش مرغداری
مرغداری شامل ۱۳۰۰متر‌مربع سالن که جهت کارخانه هم مناسب میباشد با قفس جهت مرغ تخمی‌و یکدستگاه‌ساختمان مسکونی و چاه نیم‌عمیق وتانك آب هوائی گالوانیزه و برق سه‌فاز و باغ بسیار تمیز با استخر آب در بهترین نقطه سرخسار با حق‌آبه محل از چشمه‌محل به فروش میرسد بعداز ظهرها از ساعت ۵ تا ۷ تلفن ۷۸۷۷۹ مراجعه شود
۱ـ۵ آ ـ۱۵۲۴

اجاره داده می شود

آپارتمان اجاره
آپارتمانهای مدرن
سه و چهار و پنج اطاقی مجهز بتمام وسائل و تلفن و شوفاژ وکولر در مرکز شهر نزدیك نادری باجاره واگذار میشود تلفن ۴۳۸۲۶
۱ـ۲۵ آ ـ ۱۴۳۹

عباس‌آباد اول فرح‌شمالی
آپارتمان طبقه دوم پنج‌اطاقه اجاره داده میشود تلفن ۷۶۱۹۷۹
۱ـ۳ آ ـ۸۰۹۱

آپارتمان چهار اطاقه مدرن برای امور بازرگانی خیابان شمیران مقابل سینما ریولی جنب پارکینك‌اجاره داده‌میشود تلفن ۷۱۹۹۸
۱ـ۱۰ آ ـ۱۴۵۹

اجاره داده میشود
یکدستگاه آپارتمان‌شامل‌دو اطاق و هال و حمام و روشوئی‌و سایر لوازم واقع در ابتدای خیابان روزولت اجاره داده میشود .
علاقمندان با تلفن‌های۴۴۸۰۰۔ ۶۶۷۵۸ مکالمه فرمایند.
۱ـ۲ آ ـ۱۶۲۵۴

ساختمان اجاره
قابل توجه
سفارتخانه‌ها موسسات دولتی وملی کانونها‌وباشگاهها‌ساختمان محللی درفضای ۲ هزار متری با سرویس کامل در سعدی شمالی اول خانقاه اجاره یا فروش تلفن ۸۸۲۶۷۵و۷۷۰۴۱۹
۱ـ۸ آ ـ۱۴۲۱

ساختمان اجاره
واقع درشاهرضا اول خیابان ویلا جنب بانك ایرانیان ، پنج طبقه هر طبقه شامل دو دستگاه آپارتمان‌مجهزبدستگاه سرد و گرم (تهویه مطبوع) وزیرزمین بمساحت هفتصدمتر مربع و ۱۱ شماره فیش تلفن و یك شماره موجودوآسانسور و پارکینك اختصاصی یك‌جا و یا هر طبقه‌جداگانه اجاره‌داده میشود پیش از ظهرها بمحل مراجعه و بعد از ظهرها ۵تا ۷ ۷۸۷۷۹
۱ـ۵ آ ـ۷۴۸۵

ویلای اجاره
اجاره ویلای مبله دریاکنار تلفن ۶۲۰۰۳۱ از ۱۲ تا ۵ بعد از ظهر
۱ـ۵ آ ـ۷۸۴۳

اجاره ویلا کنار دریا
نزدیك متل فو بسیار مجهز و مبله عصرها تلفن ۳۳۴۸۴۲
۱ـ۵ آ ـ۱۳۵۸

در اختیاریه بخش دروس یکدستگاه ویلا با ۱۱۰۰ متر مربع باغچه گلکاری شامل شش اطاق سرویس کامل باچاه نیمه عمیق با موتور ـ تلفن ـ برق سه‌فازده آمپر استخرشنا حوض برجسته سنگی دستگاه اف . اف و باضافه یکدستگاه ساختمان با سرویس شامل گاراژ ـ اطاق مستخدم وآشپز۔ خانه و انبار و وسایل بهداشت باجاره واگذار میشودخواستاران بتلفن ۶۱۳۴۲۵ مراجعه نمایند
۱ـ۲ آ ـ۱۵۱۶

قسمت جنوبی طبقات فوقانی‌ساختمان‌آلومینیوم هر طبقه شامل بیست اطاق با تهویه به اجاره واگذار میشود تلفن ۴۸۲۰۰

یك سالن مجلل بزرك
نوساز ، روشن، جبهه‌خیابان پهلوی ـ رهنی‌یا اجاره مناسب برای جشنها ، نمایشگاه ، موسسات مهندسی ، فرهنگی‌و بهداشتی ـ ساختمان اعتماد تلفن ۴۴۲۱۸
۱ـ۳ آ ـ۸۰۹۵

مرغداری اجاره
مرغداری مجهز
باظرفیت بزرك برای اجاره مورد نیاز است تلفن ۷۶۴۹۴۲و ۷۶۱۶۹۱

نیازمندیهای اجاره

سازمان نیازمندیهای خارجیان
خانه‌شمارا اجاره میدهد ۶۱۳۹۳۹

موسسه امور خارجیان مخصوص اجاره منازل تخت ـ جمشید شرقی کاشی ۵۰۳تلفن ۷۱۷۸۳

یکدستگاه‌آپارتمان یا منزل سه یا چهار اطاقی با سرویس در شمیران یا حوالی‌شمیران تا سه‌راه تخت‌جمشید برای اجاره مورد نیاز است تلفن۷۴۸۶۳

برای اجاره
جهت چند خانواده اروپائی به منازل مدرن‌در شمیرانات مورد لزوم است تلفن۶۱۲۹۶۴ و ۴۹۷۱۳
۱ـ۲۶ آ ـ۱۵۶۷

خریداری میشود

اراضی تهران‌پارس‌خریداریم بازرگانی امینی تلفن۷۹۰۰۹۰
۱ـ۲۶ آ ـ۱۴۱۶

جنت آباد
با عادلانه‌ترین‌قیمت خریدار و فروشنده‌ایم ۴۱۹۴۹ اهورا

خرید زمین های‌مکانیرو کوی سعادت‌آباد۹۰ ۵۱۹۹

دفتر پارس اراضی سیصد متری داخل طرح عباس‌آباد خریدار است تلفن۷۶۱۵۵۸

خرید زمین افسریه
۷۹۱۳۵۹

زمینهای زعفرانیه دره قشلاق، مکانیرو سعادت‌آباد عباس‌آباد ، فرحزاد را خریداریم‌بازرگانی جلالی خیابان‌پهلوی تلفن‌های۶۳۶۴۱۱ و ۶۳۴۱۹۳

خرید کوهك جنت‌آبادباغ۔ فیض عباس‌آباد سازمان برنامه ۶۶۲۰۳

زمینهای کیشا خریداریم دفتر کافی و فراهانی ۹۵۷۸۷۴
۱ـ۲۵ آ ـ۱۱۱۹

خرید و فروش زمین های سعادت آباد و مکانیر تلفنهای ۳۳۹۰۶۷و۳۳۶۸۸۵

کوهك کوهك کوهك
خرید و فروش کوهك صفاریان تلفن ۶۳۱۲۱۲ و۶۳۱۲۱۱

بنگاههای معاملاتی

خرید و فروش اراضی کوی میکانیر
سعادت‌آباد مرتضوی ۶۸۵۶۲
آ ـ۷۰۳ ۱ـ۲۶

بورس املاك شمیران
دفتر براتی باغ فردوس۸۵۲۵۷۵

بورس اراضی ولنجك‌محمودیه علی‌آباد ـ لطفی ۸۹۱۵۰

پهلوی دره قشلاق ، قیطریه کوی میکانیر ولنجك عابدی ۸۵۰۰۹۵

دفتر پارس مرکز معاملات زمین و مستقل درعباس‌آباد و شمیران تلفن ۷۶۱۵۵۸

اراضی نارمك تهران پارس **پول شرطی امینی تلفن۷۹۰۰۹۰**

املاك کیشا خالقی ۹۵۷۷۳۱
آ ـ۱۲۳۹ ۱ـ۱۲

املاك نیك ۶۳۱۶۰۶
مرکز خریدو فروش‌اراضی‌ونك یوسف‌آباد و کوی مکانیر

قبوض

قبل از مراجعه بدیگران بدون‌هزینه‌ازقیمت‌واقعی قبض‌فرش‌خودمطلع‌شوید اردهالی اول بازارکفاش ها سرای مهدیه تلفن ـ ۲۳۴۸۲

قبوض اصلاحات ارضی بانکها ۴۱۱۱۸ ـ ۳۱۴۷۱۹
۱ـ۱۱ آ ـ۱۵۶۰

قبوض اصلاحات ارضی‌بیواسطه خریدار پاکپور ۲۲۷۲۹ و ۸۵۰۰۸۱

معاملات تلفن
آژانس معاوضه تلفن
تلفن کجا دارید ؟ و تلفن کجا میخواهید ؟ تلفن ۶۳۱۲۱۲ و ۶۳۱۲۱۱

یك شماره تلفن‌در کلاك کرج بفروش میرسد ۹۶۰۹۴۸

خرید و فروش تلفن نقد و اقساط ۳۰۳۳۳۶

برای ساختمان شما

تعمیر مسکن وتاسیسات
آماده کلیه کارهای تعمیرات ساختمان تاسیسات وتزئینات‌از یکهزارریال تاده میلیون ریال ۷۷۰۸۱۳

پرده کرکره
کاغذ دیواری‌نقاشی‌ساختمان جانفدا تلفن ۷۸۱۹۷۷

هر نوع مصالح ساختمانی کهنه خریداریم . تلفن ۹۵۷۶۸۵

لوله‌بازکنی

رفع گرفتگی لوله‌ساختمان در ۲ دقیقه سازمان تراکم تلفن ۸۸۱۶۸۱

لوله بازکن فاضل آب با دستگاه تراکم‌هوانصب و سرویس کولر تلفن۔ ۶۲۶۳۴۸

لوله بازکنی فاضل آب
بادستگاه تراکم هوا
۶۴۴۸۵ مسعود

رفع گرفتگی هرنوع لوله ساختمان
بادستگاه تراکم هوا۔ تلفن ۷۸۷۲۷

لوله بازکنی فاضل آب
بادستگاه تراکم هوا
سازمان فنی رفاه پیشرو لوله بازکنی در ایران
تلفنهای : ۷۶۲۲۸۶ ۷۵۶۴۰۸

جنرال۔سرویس
لوله بازکنی فاضل آب
بادستگاه مجهز تراکم هوا
آبگرمکن۔بخاری۔کولر
تلفن ۷۹۳۰۵۷

لوله بازکنی فاضل آب
مقدم ۶۴۶۳۵

معاملات پول

مورد نیاز
پول‌شرطی ۱۸٪ نیازمندیم ۴۸۴۶۳

پول موجود
پول هر۱ شاهی ۶۲۴۸۷۳
پول بیواسطه‌موجود ۲۲۷۳۹

خانه پول ـ فرح شمالی مرکز معاملات پول تهران ۷۷۱۳۸۸

پول شرطی باسودبانکی ۴۸۴۶۳

پول تومانی دو شاهی و نیم‌بدون‌معطلی ۷۶۲۶۵۹
۱ـ۱۰ آ ـ۱۴۶۴

رستورانهای خانوادگی

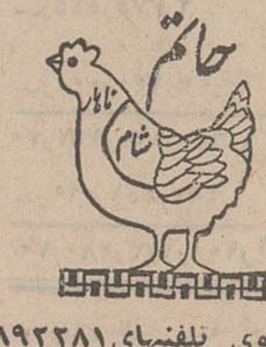

پهلوی تلفنهای ۸۹۲۲۸۱
۸۹۲۲۸۲ ـ ۸۹۲۲۸۳

داروخانه‌ها

داروخانه مهران
خیابان شیر و خورشید چهار راه استخر تلفن ۹۵۴۰۰۷

B.K.D
در بازکن برقی بکد
باتضمین پنجساله
نقداً ۲۳۵ تومان
به اقساط ماهیانه بدون پیش قسط
۲۵۰ تومان
بوسیله تلفن سفارش دهید دستگاه در مدت ۲۴ ساعت نصب و تحویل میگردد
تلفنهای فروش : ۷۷۲۰۰۸ ـ ۶۲۸۷۷۴ ـ ۶۲۷۸۸۲
مرکز فروش و نصب ، شرکت بکد با مسئولیت محدود
خیابان پهلوی مقابل پارك ساعی شماره ۶۸۰
فروش کلیه دستگاه های در برقی ، کنترل کیفی

سازمان توریستی آپادانا
بلیط شرکت‌هواپیمائی ملی ایران مخصوص کارمندان محترم دولت همچنین بلیط سایر شرکت های عضو یاتا را باقساط ۱۲ الی ۲۴ ماهه بدون پیش قسط در اختیارشما میگذارد .
آپادانا : چهارراه حقوقی اول‌ایرج‌ساختمان آپادانا تلفن ۷۴۸۳۰ ـ ۷۵۶۲۰۳

تلفن جدید
سازمان‌فرهنگی‌روزنامه اطلاعات۳۱۱۲۲۶

سرویس هسکوارنا تلفن : ۶۸۸۸۵
Husqvarna Swedish Quality

لوله بازکن ماوریك تلفن ۳۰۲۵۰۹

برنامه سینماها

* رومئوژولیت ـ رنگی ـ اولیویاهوسی ـ لئوناردوایتینك
امپایر (۶۲۳۹۴۲) ۱۵ر۱۱ـ ۳ـ ۱۵ر۵ـ ۳۰ر۷ـ ۴۵ر۹
* گرفتار در فضا ـ رنگی ـ دیویدجانسون ـ گریگوری‌پك
دیاموند (۶۲۸۴۰۰) ۱۵ر۱۱ـ ۳ـ ۱۵ر۵ـ ۳۰ر۷ـ ۴۵ر۹
* تنهابازی درشهر ـ رنگی ـ وارن‌بیتی ـ الیزابت تیلور
کسری (۷۵۶۹۳۹) ۱۰ـ ۲ـ ۴ـ ۶ـ ۸ـ ۱۰
ادئون (۳۳۸۱۱۸) ۳۰ر۱۰ـ ۳۰ر۲ـ ۳۰ر۴ـ ۳۰ر۶ـ ۳۰ر۸ـ ۳۰ر۱۰
نیاگارا (۶۵۳۰۷) ۱۱ـ ۳ـ ۵ـ ۷ـ ۹
رادیوسیتی (۴۳۳۲۰) ۳۰ر۱۱ـ ۳۰ر۳ـ ۳۰ر۵ـ ۳۰ر۷ـ ۳۰ر۹
* نسل خشمگین ـ رنگی ـ ریموندسن‌ژاك ـ روبی‌دی
سانترال (۴۸۶۸۶) ۱۱ـ ۳ـ ۵ـ ۷ـ ۹
رویال (۴۹۷۸۵) ۱۱ـ ۳ـ ۵ـ ۷ـ ۹
پولیدور (۶۴۵۸۵) ۳۰ر۱۱ـ ۳۰ر۳ـ ۳۰ر۵ـ ۳۰ر۷ـ ۳۰ر۹
ایفل (۳۱۱۴۷۷) ۱۰ـ ۱۲ـ ۲ـ ۴ـ ۶ـ ۸ـ ۱۰
* دوزخ جنگجویان ـ رنگی ـ جان‌وین
پارامونت (۴۸۳۲۱) ۱۱ـ ۳۰ر۳ـ ۳۰ر۵ـ ۳۰ر۷ـ ۳۰ر۹
* جوانمرد ـ رنگی ـ جان‌وین ـ کلن‌کمپل
متروپل (۳۳۹۴۱۰) ۳۰ر۱۰ـ ۳۰ر۲ـ ۳۰ر۴ـ ۳۰ر۶ـ ۳۰ر۸
* سیندرلا ـ رنگی ـ فیلم کارتون
سینه‌موند (۴۸۳۲۲) ۱۱ـ ۳ـ ۵ـ ۷ـ ۹
* دردسر پدربزرك ـ رنگی ـ لوئی دوفونس
آتلانتیك (۶۲۷۱۷۱) ۱۵ر۱۱ـ ۳۰ر۳ـ ۳۰ر۵ـ ۳۰ر۷ـ ۳۰ر۹
* دلباختگان جوان ـ رنگی ـ رومیناپاور ـ آلبانو
ریولی (۷۵۷۷۷۷) ۳۰ر۱۱ـ ۳۰ر۳ـ ۳۰ر۵ـ ۳۰ر۷ـ ۳۰ر۹
* ۱۸سالگان در آفتاب ـ رنگی ـ کاترین اسپاك
درایوین‌ونك (۶۲۲۵۵۷) ۴۵ر۷ـ ۴۵ر۹
ب.ب (۶۹۶۴۱) ۱۵ر۱۰ـ ۱۵ر۲ـ ۱۵ر۴ـ ۱۵ر۶ـ ۱۵ر۸ـ ۱۵ر۱۰
بولوار (۶۰۲۹۲) ۱۱ـ ۳ـ ۵ـ ۷ـ ۹
* باغریبه‌ای در شهر ـ رنگی ـ دیوید همینگز ـ ساماتنا ایگار
گلدن‌سیتی (۶۱۳۲۶۹) ۱۵ر۱۱ـ ۳۰ر۳ـ ۳۰ر۵ـ ۳۰ر۷ـ ۳۰ر۹
* این گروه بی‌آرام ـ سینماسکوپ ـ رنگی ـ فرناندوسانچو
مولن‌روژ (۷۲۹۲۹) ۳۰ر۱۱ـ ۳۰ر۳ـ ۳۰ر۵ـ ۳۰ر۷ـ ۳۰ر۹
کاپری (۴۸۴۰۱) ۱۵ر۱۱ـ ۱۵ر۳ـ ۱۵ر۵ـ ۱۵ر۷ـ ۱۵ر۹
سیلورسیتی (۸۱۲۰۵) ۳۰ر۱۰ـ ۳۰ر۲ـ ۳۰ر۴ـ ۳۰ر۶ـ ۳۰ر۸
کریستال (۳۳۷۶۷۵) ۱۰ـ ۱۲ـ ۲ـ ۴ـ ۶ـ ۸
سهیلا (۳۳۶۴۲۴) ۳۰ر۱۰ـ ۳۰ر۲ـ ۳۰ر۴ـ ۳۰ر۶ـ ۳۰ر۸
* تسویه‌حساب ـ رنگی ـ نیکول‌ویلیامسون
شهرفرنك (۶۲۷۶۲۸) ۱۵ر۱۱ـ ۳ـ ۱۵ر۵ـ ۳۰ر۷ـ ۴۵ر۹
* پرده‌پاره ـ رنگی ـ پل‌نیومن
دنیا (۳۳۳۸۱۲) ۳۰ر۱۰ـ ۳۰ر۲ـ ۳۰ر۴ـ ۳۰ر۶ـ ۳۰ر۸
* فریاد انسان ها ـ سهیلا ـ تاجیك ـ پروین‌غفاری
پلازا (۴۴۲۵۵) ۱۱ـ ۱ـ ۳ـ ۵ـ ۱۵ر۷ـ ۳۰ر۹
حافظ (۳۳۴۰۷۴) ۹ـ ۱۱ـ ۱ـ ۳ـ ۵ـ ۷ـ ۹
الوند (۳۵۶۵۳۸) ۱۰ـ ۱۲ـ ۲ـ ۴ـ ۱۵ر۶ـ ۳۰ر۸
ری (۲۲۵۷۸) ۹ـ ۱۱ـ ۱ـ ۳ـ ۵ـ ۷ـ ۹
کیهان (۹۵۷۳۶۰) ۳۰ر۱۰ـ ۳۰ر۲ـ ۳۰ر۴ـ ۳۰ر۶ـ ۳۰ر۸
مراد (۷۳۳۸۲) ۹ـ ۱۱ـ ۱ـ ۳ـ ۵ـ ۷ـ ۹
فردوسی (۳۳۵۷۸۴) ۳۰ر۱۰ـ ۳۰ر۲ـ ۳۰ر۴ـ ۳۰ر۶ـ ۳۰ر۸
پرسپولیس (۵۸۱۰۸۳) ۹ـ ۱۱ـ ۱ـ ۳ـ ۵ـ ۷ـ ۹
کارون (۹۵۱۰۶۵) ۱۰ـ ۱۲ـ ۲ـ ۴ـ ۶ـ ۸
قصر طلائی (۳۰ر۱۰ـ ۳۰ر۱۲ـ ۳۰ر۲ـ ۳۰ر۴ـ ۳۰ر۶ـ ۳۰ر۸
پانوراما (۷۹۳۵۷۰) ۹ـ ۱۱ـ ۱ـ ۳ـ ۵ـ ۷ـ ۹
* مالك دوزخ فروزان ـ همایون ـ وثوق ـ حبیب‌اله‌بلور ـ ویکتوریا
رر (۷۹۷۹۶) ۳۰ر۲ـ ۳۰ر۴ـ ۳۰ر۶ـ ۳۰ر۸
* میوه گناه ـ فخرالدین ـ نیلوفر ـ میری
اونیورسال (۶۶۹۵۳) ۱۵ر۱۰ـ ۴۵ر۲ـ ۵ـ ۳۰ر۷ـ ۴۵ر۹
آسیا (۴۲۹۰۹) ۱۱ـ ۳ـ ۵ـ ۷ـ ۳۰ر۹
ایران (۳۳۶۳۵۴) ۳۰ر۱۰ـ ۳۰ر۲ـ ۳۰ر۴ـ ۳۰ر۶ـ ۳۰ر۸
میامی (۷۴۳۲۹) ۱۱ـ ۳ـ ۵ـ ۷ـ ۹
ساینا (۳۵۲۴۴۲) ۳۰ر۱۰ـ ۳۰ر۲ـ ۳۰ر۴ـ ۳۰ر۶ـ ۳۰ر۸
تیسفون (۹۵۸۸۸۲) ۱۰ـ ۱۲ـ ۲ـ ۴ـ ۶ـ ۸
آستارا (۸۴۰۲۲) ۳۰ر۱۰ـ ۳۰ر۲ـ ۳۰ر۴ـ ۳۰ر۶ـ ۳۰ر۸
اروپا (۳۰۳۱۷۹) ۱۱ـ ۳ـ ۵ـ ۷ـ ۹
مارلیك (۹۶۳۶۱۶) ۱۰ـ ۱۲ـ ۲ـ ۴ـ ۶ـ ۸
مونت کارلو (۷۹۷۴۱) ۱۱ـ ۳ـ ۵ـ ۷ـ ۹
* علی‌بی‌غم ـ ملك‌مطیعی ـ شهین ـ همایون
دیانا (۴۷۳۶۵) ۳۰ر۱۱ـ ۳۰ر۳ـ ۳۰ر۵ـ ۳۰ر۷ـ ۴۵ر۹
مهتاب (۴۷۷۷۷) ۱۱ـ ۳ـ ۵ـ ۷ـ ۱۵ر۹
اسکار (۹۵۰۸۹۸) ۳۰ر۱۰ـ ۳۰ر۲ـ ۳۰ر۴ـ ۳۰ر۶ـ ۴۵ر۸
همای (۳۱۱۶۶۹) ۳۰ر۱۰ـ ۳۰ر۲ـ ۳۰ر۴ـ ۳۰ر۶ـ ۳۰ر۸
مولن‌روژ (۷۲۹۲۹) ۳۰ر۱۱ـ ۳۰ر۳ـ ۳۰ر۵ـ ۳۰ر۷ـ ۳۰ر۹
رکس (۳۳۵۲۹۳) ۳۰ر۱۰ـ ۳۰ر۲ـ ۳۰ر۴ـ ۳۰ر۶ـ ۳۰ر۸
ارانوس (۲۷۹۷۱) ۱۵ر۱۱ـ ۳۰ر۱ـ ۴۵ر۳ـ ۶ـ ۱۵ر۸
شرق (۵۴۰۲۲) ۱۰ـ ۱۵ر۱۲ـ ۳۰ر۲ـ ۴۵ر۴ـ ۷ـ ۱۵ر۹
شهوند (۳۵۴۰۴۰) ۱۰ـ ۱۵ر۱۲ـ ۳۰ر۲ـ ۴۵ر۴ـ ۷ـ ۱۵ر۹
نپتون (۷۶۰۱۳۶) ۹ـ ۱۱ـ ۱ـ ۳ـ ۵ـ ۷ـ ۹
رنگین کمان (۷۵۶۷۶۰) ۳۰ر۱۰ـ ۳۰ر۲ـ ۳۰ر۴ـ ۳۰ر۶ـ ۳۰ر۸
لیدو (۹۵۱۲۸۲) ۱۰ـ ۱۵ر۱۲ـ ۳۰ر۲ـ ۴۵ر۴ـ ۷ـ ۱۵ر۹
چرخ‌وفلك ۹ـ ۱۵ر۱۱ـ ۳۰ر۱ـ ۴۵ر۳ـ ۶ـ ۱۵ر۸
ژاله (۳۰۴۱۲۰) ۱۰ـ ۱۵ر۱۲ـ ۳۰ر۲ـ ۴۵ر۴ـ ۷ـ ۹
پاسارگاد (۷۹۲۷۸۲) ۱۵ر۱۱ـ ۳۰ر۱ـ ۴۵ر۳ـ ۶ـ ۱۵ر۸
* پسران کتی‌الدر ـ رنگی ـ جان‌وین
دریا (۷۹۱۷۴۶) ۳۰ر۱۰ـ ۳۰ر۲ـ ۳۰ر۴ـ ۳۰ر۶ـ ۳۰ر۸
* یك مرد و یك‌زن ـ سینماسکوپ ـ ایومونتان
ماژستیك (۶۸۴۶۱) ۱۱ـ ۳ـ ۵ـ ۷ـ ۹
* وقتیکه آفتاب غروب میکند ـ رنگی ـ آلدوری
آریا (۳۳۹۸۸۴) ۱۱ـ ۳ـ ۵ـ ۷ـ ۹
* وحشی های جوان ـ برت‌لنکستر ـ تلی‌ساوالاس
پردیس ۹ـ ۱۱ـ ۱ـ ۳ـ ۵ـ ۷ـ ۹
* رام‌کردن زن سرکش ـ رنگی ـ الیزابت تیلور
ناتالی (۹۵۴۵۳۴) ۳۰ر۱۰ـ ۳۰ر۲ـ ۳۰ر۴ـ ۳۰ر۶ـ ۴۵ر۸
* رئیس ـ رنگی ـ گریگوری‌پك
پارك (۳۳۹۶۳) ۹ـ ۱۱ـ ۱ـ ۳ـ ۵ـ ۷ـ ۹
* فانی ـ رنگی ـ لسلی‌کارون ـ هورست بوخهولتز
(۳۱۳۸۶۴) ۴۵ر۱۰ـ ۱۵ر۱ـ ۳۰ر۳ـ ۴۵ر۵ـ ۸ـ ۱۵ر۱۰
* ساعت ۳۰ر۱۰ صبح تابستان ـ رنگی ـ ملینامرکوری
گلدیس (۶۲۸۷۱۳) ۳۰ر۳ـ ۳۰ر۵ـ ۳۰ر۷
* سلطان قلبها ـ فردین ـ آذر شیوا
توسکا ۳۰ر۱۰ـ ۳۰ر۱۲ـ ۳۰ر۲ـ ۳۰ر۴ـ ۳۰ر۶ـ ۳۰ر۸
* گروه شکست‌ناپذیر ـ تنها شجاعان
البرز (۳۰۴۲۵۸) ۳۰ر۸ـ ۱۲ـ ۳۰ر۳ـ ۷ـ ۳۰ر۸
* مردان‌خوب ، مردان‌بد ـ رنگی ـ رابرت‌میچم
المپیا (۹۵۶۷۹۶) ۳۰ر۱۰ـ ۳۰ر۲ـ ۳۰ر۴ـ ۳۰ر۶ـ ۹
* بانی‌وکلاید ـ وارن‌بیتی ـ فی‌داناوی
تخت‌جمشید (۴۳۵۵۰) ۳ـ ۵ـ ۷ـ ۹

سانس انگلیسی
گلدسر ساعت ۳۰ر۹ فیلم (ساعت ۳۰ر۱۰ تابستان)
درایوین‌ونك ۴۵ر۷ـ ۴۵ر۹ فیلم (۱۸ سالگان در آفتاب)

بزرگترین مسابقه سرعت اتومبیلرانی
(گراند پری) سال ۱۳۴۹
جمعه پنجم تیرماه در فرودگاه قلعه مرغی .
نام‌نویسی برای شرکت درمسابقه هرروز صبح وعصر در
کانون جهانگردی اتومبیل کلوب شاهنشاهی ایران شماره ۳۷ خیابان ورزش

مترو

ساعتهای زنانه

سیتی زِن

اتوماتیک - واتریروف - تقویم دار - ضدضربه

ساعت سیتی زِن دارای عمرجاودانی

Quality at Realistic Prices
CITIZEN

نمایندگی ونمایشگاه مرکزی: تهران اول بازار بزرگ شماره ۷ تلفن ۲۰۶۹۷

اهوا ز- خیابان پهلوی ساعت فروشی سالمی. بیرجند - قدرت‌الله ضیائی
بم- خیابان بهمن ابراهیم نخعی. خوی- خیابان‌ششم بهمن جنب سینما نادر نیکدست .
اصفهان- بازار علی‌حاج صباغ . شیراز- چهارراه زند اول داریوش ناصر عدل‌گستر .

جناب آقای وزیر محترم بهداری
ریاست محترم بهداری
نیروی زمینی

بدینوسیله از ریاست بهداری و جنابان آقایان دکتر صادقیان . دکتر ملکی و دکتر محمد زاده پزشکان بهداری و سرکار ستوان یکم دکتر ایران نژاد و سرکار ستوان دوم دکتر صدری و آقای خوشنام و کلیه پرستاران وبهیاران بیمارستان عظیما شاهرود که در معالجه و نجات همسرم از مرگ نهایت سعی و کوشش را مبذول فرموده‌اند کمال تشکر و امتنان را داشته و تشویق و تقدیر آنان را تقاضا مینمایم.

شاهرود . سرگرد مهندس
مهدی فیاضی
آ-۱۶۰۵۴

انسکتیل

فرمان مرگ حشرات موذی ، عالیترین و بیخطر ترین حشره کش جهان‌ساخت آلمان بامزایای‌منحصر بفرد برای انهدام مگس و پشه و سایر حشرات ، وارد شد .
با مصرف انسکتیل تا مدت‌سه ماه از شر حشرات موذی ومزاحم در امان خواهید بود .
انسکتیل جهت مصرف درمنزل یا محل کار
یك بسته انسکتیل : سه ماه بهداشت خانواده
مرکز فروش کلیه داروخانه‌ها وسوپر مارکت های معتبر
۱-۵ آ-۸۱۷۵

شاپور عزتی « عکس با لاء اهل کرمانشاه مقیم تهران مدت چهار روز است از خانه خارج و دیگر مراجعت نکرده است هر کس از نامبرده اطلاع دارد دروازه غار کوچه چنگیزپور منزل علی‌آقا راننده ویا باولین کلانتری خبر دهدو مادرش را از ناراحتی نجات بخشد .

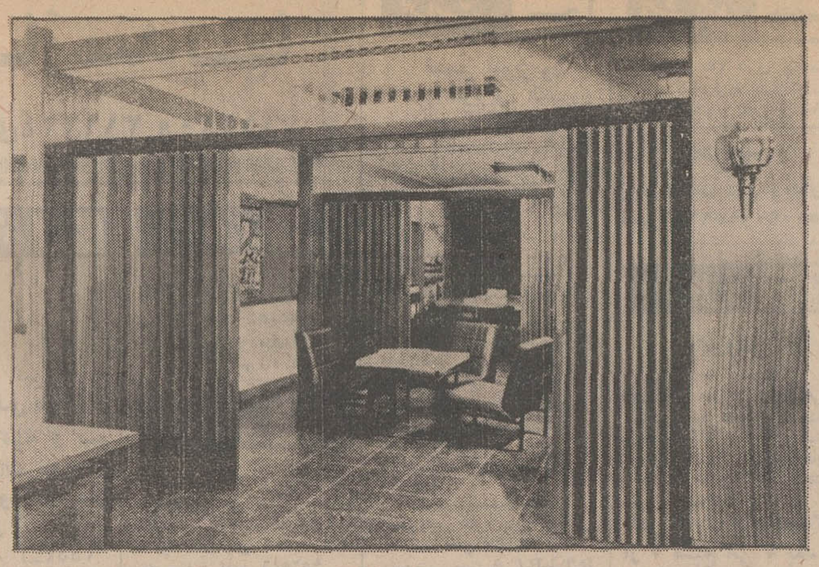

پارتیشن
پانل فولد

Panelfold doors جدیدترین نوع کرکرهٔ چوبی (دربهای کشوئی)

انواع روکش‌های : مهاگونی - گردو - ریوپالیزند و هر نوع روکش مورد درخواست پروانه ساخت از کارخانه پانل فولد آمریکا ، فلوریدا

برای مجزا کردن :
سالن ها - دفتر کار در ساختمانهای مسکونی ، تجارتی ، مریضخانه ها ، مدارس وکارخانجات

نمایندگی وسازنده انحصاری درایران - کارخانه پالار (صنایع چوبی) تلفن ۳۳۸۶۶۸

نماینده فروش شیراز - فروشگاه توکل - آقای سید جواد مستجابی- چهارراه مشیر تلفن ۴۹۳۰
نماینده فروش مشهد - آقای علی‌احمدی- خیابان خسروی- شماره۱۱۸- تلفن۹۱۲۹۶ازتهران وشهرستانهای
دیگر نماینده فروش فعال ومعتبر پذیرفته میشود. آ-۱۶۱۹۸ ۱-۲

تاریخ ۴۹٫۳٫۱۱ شماره ۳٫۸۰۴۶

اطلاعیه شهرداری قم

شهرداری قم تهیه طرح بنای یادبود جشن شاهنشاهی ایران را که بوسیله شورای اصناف ساخته میشود با شرائط زیر بمسابقه میگذارد :

۱- بنای یادبود مورد نظر بصورت دروازه ساخته میشود
۲- بنای مذکور برمبنای معماری اصیل ایرانی و با توجه بموقعیت و وضعیت شهر قم ایجاد خواهد شد.
۳- به تهیه کننده بهترین طرح پاداش مناسبی طبق نظر داوران وزارت فرهنگ و هنر و شورای مرکزی جشن شاهنشاهی پرداخت میگردد .
۴- شرکت کنندگان در مسابقه میتوانند بامراجعه بشهرداری وبازدید محل نسبت به تهیه طرح ونقشه مورد نظر اقدام وتا پانزدهم مرداد ماه ۴۹ طرحهای خود را در قبال اخذ رسید بدفتر شهرداری قم تسلیم نمایند.

شهردار قم

آگهی فروش زمین

چهار قطعه زمین هر یك بمساحت ۳۰۰ متر مربع واقع در بخش ۱۱ تهران منطقه لواسان در حدود کیلومتر ۱۹ جاده تهران به مازندران جنوبا بطول ۱۰ متر به خیابان عمومی متری ۶۰۰ ریال بفروش میرسد برای کسب اطلاع‌دربابل به نمایندگی اطلاعات تلفن ۲۸۸۸ مراجعه فرمایند .

آ-۲۶۰۹۴

بانک بیمه ایران

ترازنامه پایان سال ۱۳۴۸

دارایی	در پایان سال ۱۳۴۸		در پایان سال ۱۳۴۷		بدهی	در پایان سال ۱۳۴۸		در پایان سال ۱۳۴۷	
اسکناس و مسکوك		۳۹٫۹۹۸٫۱۷۷٫۵۵		۳۹٫۲۸۵٫۸۶۶٫۵۰	سرمایه پرداخت شده		۲۹٫۲۶۹٫۱۹۴٫۲۵		۴۰۰٫۰۰۰٫۰۰۰
سپرده نزد بانك مرکزی ایران :					اندوخته ها :				
الف - سپرده قانونی	۱۴۳٫۹۲۶٫۰۰۰		۸۳٫۲۶۲٫۰۰۰		اندوخته قانونی		۶۰٫۶۴۶٫۰۹۲٫۳۰		۲۴٫۹۳۲٫۲۶۶٫۲۵
ب- سایر سپرده ها	۱۳٫۱۴۳٫۱۶۷		۹٫۸۷۳٫۷۲۸		اندوخته مخصوص				۴۹٫۱۴۶٫۰۹۲٫۳۰
موجودی نزد بانك های داخلی		۱۵۷٫۰۶۹٫۱۶۷		۹۳٫۶۳۵٫۷۲۸	مانده سود		۸۹٫۹۱۵٫۲۸۶٫۵۵		۷۴٫۰۷۸٫۳۵۸٫۵۵
نقود بیگانه و موجودی‌نزد بانك‌های خارجی		۴۲٫۸۴۸٫۴۸۹٫۷۵		۱۹٫۹۹۷٫۵۱۰٫۰۵			۱۹۸٫۷۷۶٫۸۰		۱۲۲٫۸۵۲٫۱۵
		۵٫۴۱۲٫۴۶۵٫۰		۵٫۰۷۵٫۴۲۰٫۰۵	بستانکاران :				
برك های بهادار		۶٫۰۰۰٫۰۰۰			حسابجاری اشخاص و سایر سپرده				۴۵۷٫۳۹۵٫۰۷۴٫۶۵
اسناد نزولی		۷۰۹٫۴۷۲٫۷۶۵		۶۳۷٫۹۱۶٫۲۷۳	های دیداری		۶۱۴٫۴۵۱٫۰۷۳٫۴۰		۲۵٫۶۵۳٫۹۴۹٫۷۵
وام‌ها و سایر مطالبات		۶۴۲٫۲۰۲٫۴۹۴٫۹۰		۴۶۷٫۴۸۹٫۷۷۴٫۷۵	حساب بانك ها		۳۹٫۵۲۴٫۰۰۸٫۶۵		۲۸۰٫۸۰۱٫۰۴۰٫۰۰
سایر دارائی‌ها		۴۶٫۰۱۸٫۰۸۹٫۴۰		۳۱٫۸۳۷٫۲۳۱٫۸۰	سپرده های مدت‌دار از هرقبیل		۴۴۳٫۹۸۱٫۶۳۶٫۰۰		۲۴٫۳۲۳٫۲۶۰٫۲۰
وثائق تملیك شده		۱۶٫۶۳۳٫۷۶۹٫۱۰		۱۲٫۶۵۲٫۲۵۸٫۱۰	حساب های پس‌انداز		۳۵٫۷۳۵٫۳۶۶٫۷۵		
مشارکت		۹٫۳۷۵٫۰۰۰٫۰۰		۶٫۲۵۰٫۰۰۰٫۰۰	سایر بدهی‌ها				
اموال منقول	۱۴٫۸۲۶٫۷۳۲٫۹۰				اقلام درراه		۱٫۱۳۳٫۶۹۲٫۰۸۴٫۸۰		۷۸۸٫۱۷۳٫۳۲۴٫۶۰
کسر میشود استهلاك	۱۲٫۰۵۱٫۱۸۸٫۹۰						۵۰٫۸۸۶٫۲۴۴٫۱۵		۴۷٫۷۶۸٫۷۷۴٫۴۵
		۲٫۷۷۵٫۵۴۴٫۰۰		۱٫۲۷۸٫۴۱۰٫۰۰			۵٫۹۷۹٫۵۶۹٫۴۰		۶٫۱۱۵٫۱۶۲٫۵۰
اموال غیرمنقول	۳٫۶۲۰٫۰۰۰			۱٫۰۴۰٫۰۰۰					
کسر میشود استهلاك	۳۹۰٫۰۰۰								
		۳٫۲۳۰٫۰۰۰							
جمع دارائی		۱٫۶۸۰٫۶۷۱٫۹۶۱٫۷۰		۱٫۳۱۶٫۲۵۸٫۴۷۲٫۲۵	جمع بدهی		۱٫۶۸۰٫۶۷۱٫۹۶۱٫۷۰		۱٫۳۱۶٫۲۵۸٫۴۷۲٫۲۵
تعهد مشتریان بابت ضمانت‌نامه‌ها و اعتبارات باز شده		۴۲۷٫۴۵۱٫۳۱۹٫۰۰		۲۳۱٫۲۲۵٫۹۸۷٫۰۰	ضمانت نامه‌های صادره واعتبارات بازشده		۴۲۷٫۴۵۱٫۳۱۹٫۰۰		۲۳۱٫۲۲۵٫۹۸۷٫۰۰
		۲٫۱۰۸٫۱۲۳٫۲۸۰٫۷۰		۱٫۵۴۷٫۴۸۴٫۴۵۹٫۲۵			۲٫۱۰۸٫۱۲۳٫۲۸۰٫۷۰		۱٫۵۴۷٫۴۸۴٫۴۵۹٫۲۵

ترازنامه و حساب سود و زیان بانك بیمه ایران در پایان سال ۱۳۴۸ با دفاتر و اسناد و انواع حساب ها و موجودی های نقد و اوراق بهادار بانك وشعب آن مطابقت شد وصحت آن بدین وسیله گواهی می شود .

رئیس هیئت مدیره و مدیرعامل
امیرهوشنگ کانوزیان

بازرسان قانونی
احمد کمال - پرویز رشیدی

رئیس اداره حسابداریکل -

حساب سود و زیان در سال ۱۳۴۸

بدهکار	۱۳۴۸	۱۳۴۷	بستانکار	۱۳۴۸	۱۳۴۷
۱- هزینه کل	۶۱٫۸۸۱٫۰۷۵٫۵۵	۵۰٫۸۹۸٫۴۴۶٫۵۰	۱- بهره و کارمزد دریافتی	۱۴۱٫۸۲۸٫۸۰۴٫۴۵	۹۶٫۵۴۶٫۶۳۲٫۹۵
۲- بهره و کارمزد پرداختی	۲۴٫۵۴۰٫۲۶۱٫۶۵	۱۵٫۹۹۶٫۲۵۴٫۴۵	۲- درآمد متفرقه	۳٫۳۴۰٫۵۹۳٫۱۰	۴٫۰۵۳٫۸۸۳٫۵۵
۳- استهلاکات :					
منقول ۵۷۵٫۳۱۸					
غیرمنقول ۱۳۰٫۰۰۰					
مطالبات مشکوك الوصول ۷٫۷۵۹٫۰۹۸٫۷۰					
	۸٫۴۶۴٫۴۱۶٫۷۰	۵٫۹۸۷٫۶۵۴٫۹۰			
۴- سود ویژه نقل بحساب تقسیم‌سود	۵۰٫۲۷۸٫۶۴۳٫۶۵	۲۸٫۱۶۹٫۷۰۸٫۶۵			
	۱۴۵٫۱۶۹٫۳۹۷٫۰۵۵	۱۰۰٫۶۰۰٫۵۱۶٫۵۰		۱۴۵٫۱۶۹٫۳۹۷٫۰۵۵	۱۰۰٫۶۰۰٫۵۱۶٫۵۰

حساب پیشنهاد تقسیم سود

	۱۳۴۸	۱۳۴۷		۱۳۴۸	۱۳۴۷
۱- مالیات	۲۱٫۳۶۵٫۸۰۰	۱۰٫۳۸۲٫۱۳۰	۱- سود ویژه نقل از حساب سود و زیان	۵۰٫۲۷۸٫۶۴۳٫۶۵	۲۸٫۱۶۹٫۷۰۸٫۶۵
۲- ۱۵٪ اندوخته قانونی	۴٫۳۳۶٫۹۲۸	۲٫۶۶۸٫۱۳۷	۲- مانده سود نقل ازسال‌قبل	۱۲۲٫۸۵۲٫۱۵	۳٫۴۱۰٫۵۰
۳- سایراندوخته ها	۱۱٫۵۰۰٫۰۰۰	۷٫۰۰۰٫۰۰۰			
۴- سودصاحبان سهام	۱۳٫۰۰۰٫۰۰۰	۸٫۰۰۰٫۰۰۰			
۵- مانده نقل بسال بعد	۱۹۸٫۷۶۷٫۸۰	۱۲۲٫۸۵۲٫۱۵			
	۵۰٫۴۰۱٫۴۹۵٫۸۰	۲۸٫۱۷۳٫۱۱۹٫۱۵		۵۰٫۴۰۱٫۴۹۵٫۸۰	۲۸٫۱۷۳٫۱۱۹٫۱۵

برندگان۳۰۰هزارتومانی

همانطوریکه قبلا اطلاع داده‌شد جایزه ممتاز ۳۰۰هزارتومانی بلیط های اعانه ملی اردیبهشت ماه نصیب سه‌نفر از اهالی بروجرد باسامی آقایان جواد زندیه ، مرتضی رحیمی وعزت‌اله نقدی گردید .

بلیط برنده را آقای مرتضی رحیمی که درکلاس اول یکی از دبیرستان های تهران تحصیل میکند خریداری کرد . سپس آنرابا داماد خانواده خود آقای عزت‌اله نقدی شریك شد و آقای نقدی نیز بایکی از همکاران خود آقای جواد زندیه شریك گردید و بدین ترتیب ۳۰۰ هزارتومان نصیب این سه نفرشد .

آقای مرتضی رحیمی سهم خود را ازاین جایزه بزرك برای تامین هزینه تحصیلات عالیه پس‌انداز میکند و دونفر دیگر نیز هرکدام برای خود خانه‌ای خریداری خواهند کرد .

برندگان۱۵۰هزارتومانی

بلیط های اعانه ملی اردیبهشت ماه یك جایزه مشابه ۳۰۰ هزار تومانی نیز داشت . این جایزه که مبلغ آن۱۵۰ هزار تومان بود باز نصیب سه دوست باسامی آقایان شیرعلی ملائی کارمند شهرداری زابل، محمد علی بندائی راننده‌شهرداری‌زابل ورسول جمشیدی کارمند پست و تلگراف زاهدان گردید.

این سه نفر که باشرکت هم بلیط اعانه ملی خریده و برنده ۱۵۰ هزار تومان پول نقد شده بودند ، قصد دارند هرکدام‌برای خود خانه‌ای تهیه کنند تا از اجاره نشینی راحت شوند.

برنده ۷۰ هزار تومانی

خانم ملك‌خواجوی صالحیان، خانه‌دار ساکن تهران یکی دیگر از برندگان جوایز بزرك بلیط های ماهانه اعانه ملی است . خانم صالحیان که با پرداخت دو تومان و خرید بلیط ماهانه اعانه ملی مبلغ هفتاد هزار تومان پول نقد بدست آورده بود ، میگفت : من هر هفته‌یك بلیط اعانه ملی خریداری میکنم تا بدین ترتیب‌در اقدامات انسانی وعام‌المنفعه‌سازمان شاهنشاهی خدمات اجتماعی شریك و سهیم گردم و به هموطنان‌دردمند و مستمند خودکمك‌نمایم. خوشبختانه هفته گذشته این‌نیت‌خیر مرا به هفتاد هزار تومان پول نقد رساند . در حال حاضر این‌پول را در بانك میگذارم تاسر - فرصت برای بهره برداری از آن‌نقشه مناسبی طرح کنم .

برندگان۵۰هزارتومانی و پیکان اختصاصی

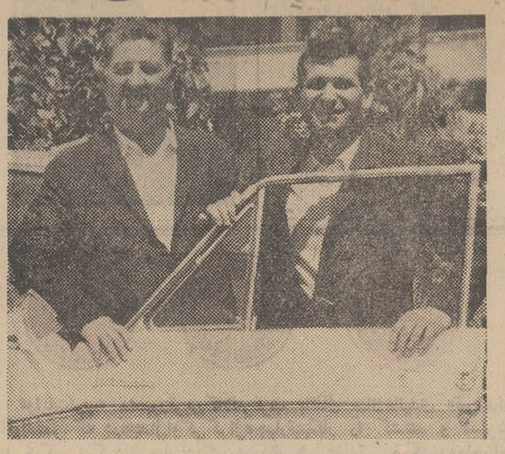

آقایان فرخ اکبری و یوسف خبازکهن که اولی خواربار فروش و دومی نانوای ساکن بندرپهلوی است علاوه بر آنکه باخرید بلیط اعانه ملی برنده ۵۰ هزار تومان پول‌نقد شدند.درقرعه کشی قهرمان شانس نیز ،یکدستگاه پیکان اختصاصی بدست‌آوردند. این دو شریك بلند اقبال تصمیم دارند از جایزه نقدی خود برای توسعه کسب و کارخویش و بدست آوردن درآمد بیشتر استفاده کنند و پیکان رانیز که یادگار پیروزی آنها درخرید بلیط اعانه ملی است مشترکا مورد بهره‌برداری قرارا دهند.

برنده‌جایزه ۳۰هزار تومانی

آقای حمیدرضا نوربخش که دانش آموز کلاس چهارم ابتدائی یکی از دبستان های تهران است،با صمیمیت خاصی میگفت : - من بلیطاعانه ملی خریدم۳۰هزار تومان پول بردم و آرزودارم تمام دانش آموزان این کشور باخرید بلیط اعانه ملی برنده‌جوایز بزرك شوند و هزینه‌تحصیلات‌خودرا تامین نمایند .

برنده‌جایزه۲۵هزارتومانی

جایزه ۲۵ هزار تومانی بلیط های ماهانه اعانه ملی هم یك رقم مشابه داشت که برنده ۲۵ هزار تومان بود . این جایزه نصیب خانم شمسی کلامی خانه‌دار ساکن تهران شد خانم شمسی کلامی‌این پول‌رابنفع فرزندان خود پس‌انداز خواهد کرد .

برندگان جایزه۱۰ هزارتومانی

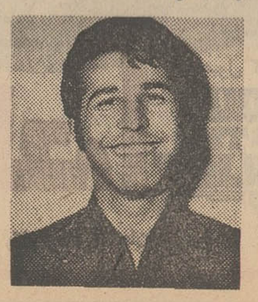

آقای رضا مدنی دیپلمه ساکن تهران که باتفاق یکی ازدوستانش آقای خسرو وصالی برنده جایزه ۱۰ هزار تومانی شد .

مشکلات اصناف

بقیه ازصفحه اول

ماموران مشغول آمار گیری .از چهاربوفه سینما هستند و پس از نتیجه گیری‌برای رفع اجحاف‌اقدام خواهد شد .

*** نانوایان**

سپس افراد صنف اتحادیه‌نانوایان تهران درزمینه‌جلوگیری‌ازافزایش تعداد دکانهای نانوائی واجحافات بازرسان نان‌به افراد صنف و تعیین یك نرخ کلی مطالبی بیان داشتند . در پاسخ مطالب افراد صنف نانوا معاون شهرداری گفت: شهرداری روی نرخ‌تازه کمترتکیه می کند و تعیین نرخ جدیدی‌برای نان غیر عملی‌است ولی‌نان‌دوآتشه تازه رابه ماموران می شناسانیم تا دربازرسی و رسیدگی‌اشتباهی‌روی ندهد .

معاون شهردار گفت : مادر بررسی‌و مطالعه امر نان از نظر خود آقایان افرادصنف‌نانوااستفاده می‌کنیم ودر مورد تعداد نانوائی‌نیز تابحال ضابطه معینی وجودنداشته وتصمیمات غیر عملی گرفته شد که در نتیجه این مشکلات پیش آمده است‌ودر این موردشهرداری آماده‌است تا از راهنمائی های‌افراد صنف استفاده کند . معاون‌شهردار گفت:زمانی‌این‌مشکلات‌رفع میشود که صنف نانوا باشهرداری همکاری صادقانه نداشته باشدمعاون‌اجتماعی شهردار گفت از نظر نرخ و تثبیت آن دولت د رمقابل مردم مسئولیت داردو هرگز اجازه نخواهد داد که نرخ نان بالا رود ولی در موردتعداد د کا کین‌اگر وضع موجود شناخته شود میتوان نسبت به آن اقدام کرد و از اضافه شدن دکان جلوگیری بعمل آورد .

آنگاه افراد اتحادیه صنف سماور ساز مشکلات افراد صنف را بیان کرده و گفتند که بسیاری ازافراد صنف در گاراژ ها بکار و کسب مشغول هستند و پروانه کسب ندارند .

معاون شهردار در پاسخ گفت: شهرداری به تمام اصنافی که در داخل‌کاراژها بکار مشغول هستند و قبلا مستاجر بوده و هستند و مدارکی نیز دایر بر صحت این نظر در دست دارند پروانه‌خواهد داد .

افراد اتحادیه صنف گرمابه‌داران نیز مشکلات مالی و بهداشتی خود را بیان کردند و معاون شهردار نیز وعده داد تا بکار آنهارسیدگی نماید .

در این جلسه آرایشگران تهران درخواست کردند که حدود صنفی از دویست و پنجاه متر به پانصد متر افزایش یابد و همچنین اعلام شد که از این پس آرایشگران تهران در وزارت کار بایدآزمایش داده و در صورت کسب مدرك تخصص اجازه خواهند داشت به حرفه آرایشگری اشتغال ورزندو تنها داشتن پروانه کسب‌دلیل کافی برای اشتغال به کسب آرایشگری نخواهد بود.

افراد صنف خیاط .در مورد واردات قرقره صحبت کرده و از وزارت اقتصاد خواستند که بادادن اجازه واردات قرقره به شرکت تعاونی صنف خیاط ، صحیح نبوده که به تجار دیگر نیز این اجازه داده شود . خیاط های تهران درخواست کردند تا دولت برای صادرات لباس های اوزان قیمت دوخت ایران به کشور های‌همسایه به شرکت تعاونی صنف خیاط کمك کند .

متن تغییرات‌اصلاحیه های‌قانون استخدام که به تصویب کمیسیون استخدام مجلس شورایملی رسیده است در شماره گذشته بطور اختصاصی در روزنامه اطلاعات منتشر گردید واینك مواد مهمی که در تغییر وضع استخدامی و دریافتی اکثریت کارمندان دولت تاثیر بسزائی‌دارد بالقسیری‌مختصر جهت آگاهی خوانندگان انتشار میابد .

*** ارزیابی خدمت**

در اصلاحیه جدید ، با توجه به ماده ۳۵ قانون استخدام که مقررات ترفیع کارمندان دولت را تابع آئیننامه خاصی میکند تصمیم گرفته شده‌است بمستخدمینی که خدمات‌برجسته‌ای انجام‌داده‌باشند، پس‌از طی مدت‌مقرردرقانون بجای یك پایه دوپایه اعطاء شود و بدین ترتیب خدمت کارمندان دولت ارزیابی میگردد واگر در سابق هر کارمند دولت که خدمت بیشتر و ارزنده‌تری انجام میداد، همزمان با کارمند دیگری که فقط کار عادی خودرا انجام داده بود ترفیع می‌گرفت و به پایه بالاتر میرفت، با تصویب این ماده اصلاحی، تفاوتی بین کارمندان بوجود می‌آید و هر کارمند که بتواند خدمت باارزش‌و مهمی انجام دهد میتواند تا دوبرابر کارمند عادی ترفیع داشته باشد .

برای آنکه اصلاح این ماده قانونی دارای‌ضوابط‌محکمتری گردد، تبصره‌ایکه بماده ۳۵ قانون اضافه شده که بموجب آن‌مناطق مختلف کشور از لحاظ معیشت و بدی آب و هوا و دوری و نزدیکی بمرکز و استفاده از مزایای کامل شهری درجه بندی میگردد و کارمندی که در نقاط صعب المعیشه ویا نقاطی که دارای مزایای کامل شهری نباشد خدمت کند دارای ارزش بیشتری برای دولت خواهد بود .

بهمین دلیل سازمان امور اداری واستخدامی کشور مکلف گردیده مناطق مختلف کشور را از هر لحاظ بررسی و درجه‌بندی کند تا کارمندانیکه در مناطق‌درجات‌پائین بخدمت اشتغال دارند بتوانندزودتر و بیشتر از کارمندانیکه در مناطق خوش آب و هوا ودارای مزایای شهری خدمت میکنند ، پایه و اضافه حقوق دریافت کنند .

در تبصره مصوبه مجلس‌شورای ملی اضافه شده است که خدمت یکساله کارمندان دولت در مناطق معین شده بوسیله سازمان امور اداری مدت ۱۸ ماه و یا دو سال محسوب میشود، معنی این تبصره آنست که کارمندی که در این مناطق بخدمت مشغول است ، پس از یکسال و یا یکسال ونیم خدمت میتواند به یك پایه بالاتر ارتقاء یابد در حالیکه سایر کارمندان پس از دو سال خدمت میتوانند بیك پایه بالاتر بروند .

*** تغییر گروه**

در اصلاح تبصره ۲ ماده ۳۶که مربوط به تغییر گروه کارمندان میباشد مقرر شده است: اینگونه مستخدمینی که تغییر گروه می‌دهند در پایه‌ای از گروه جدیدقرار گیرند که حقوق آن‌پایه با تقریب اضافی که به آنان تعلق میگیرددو پایه بالاترباشد وبدین ترتیب تغییر گروه کارمندان‌ازلحاظ‌دریافت حقوق به‌نسبت سابق تفاوت خواهد کرد زیرا باتصویب این تبصره اصلاحی کارمندی که تغییر گروه میدهد علاوه‌براینکه درگروه‌بالاتر قرارمیگیرد‌بمیزان حقوق‌دریافتی‌اش برابر دوپایه نیز اضافه میگردد ، حال اینکه قبلا کارمندی که به گروه بالاتر میرفت باتوجه به حقوقی که دریافت میکرد ودر نظر گرفتن تقریب اضافی دریایه مزبور قرار میگرفت و با اصلاح قانون در اینمورد دوپایه بالاتربرای تغییر گروه کارمندان در نظر گرفته است .

در قانون پیش‌بینی شده است که اگر کارمندی براساس‌این‌اصلاحیه در گروه جدیدی قرار گرفت که دو پایه اضافی وجود نداشته باشد دولت مکلف خواهد بود که باین کارمند آخرین پایه را در گروه جدید اعطاء کند .

*** اختیارات جدید**

در اصلاحیه قانون استخدام به وزراء و روسای موسسات دولتی اختیارات جدیدی داده شده است که در مورد مستخدمین خاطی می توانند بموجب اجراء بگذارند . بموجب تبصره‌ای که بماده ۵۲ قانون استخدام کشوری اضافه‌شده است ، به وزیر یا رئیس موسسه دولتی و روسائی که در سلسله مراتب اداری از طرف این مقامات تعیین شده‌اند اختیار داده شده است که بدون مراجعه بدادگاه اداری کتبا با ذکر دلیل کارمند را از سمتی که دارد برکنار کنند و این کارمند می تواند به دادگاه اداری مراجعه کندوچنانچه دادگاه اداری وی را تبرئه کند ، کارمند بصورت آماده بخدمت درخواهد آمد .

باتصویب این تبصره اختیارات وزراء و روسای سازمان ها بنحو وسیعی درمورد انتصاب‌وتغییر سمت کارمندان افزایش یافته است .

نظر کارمندان

در این مورد کارمندان دولت معتقد هستند که پست سازمانی هریك از کارمندان بایستی وقتی تغییر کند که قبلا دادگاه اداری به محکومیت کارمند رای‌داده‌باشد و این صحیح نیست که مسئول‌یك سازمان یا دستگاه دولتی حاکم مطلق زندگی کارمندان خودباشد.

کارمندان میگویند چون صدور رای تبرئه ، دلیل بر بیگناهی وعدم تخلف کارمنداست‌لذا باید کارمند بلافاصله به‌پست‌سابق خودبازگردد حال آنکه طبق اصلاحیه‌های جدید کارمند بصورت آماده بخدمت‌درمی آید ودرنتیجه رای صادره آزدادگاه اداری ولو اینکه له کارمندصادر شده باشد عملا تغییری در اثرات سوء تصمیم رئیس مربوطه نخواهد داشت و با چنین کارمندی طبق مقررات کارمند آماده بخدمت‌عمل میشود .

ضمنا بایستی به کارمندان حق داده شود درصورتی که در دادگاه اداری محکوم گردند ، دلائل خود را به شورای سازمان امور اداری و استخدامی بفرستند و رای نهائی در مورد محکومیت کارمند بایستی بوسیله شورای سازمان اموراداری صادر شود و چنانچه رای برحقانیت کارمند صادر شود ، وزارتخانه و یا موسسه دولتی مشمول قانون استخدام موظف باشد که کارمند رابه پست‌قبلی بازگرداند وچنانکه پست مزبور اشغال شده باشد ، بایستی در پست دیگر که از لحاظ ارزش و عنوان و مزایای دریافتی هم‌پایه پست قبلی کارمند است گمارده شود ، و این موردی است که کارمندان دولت انتظار دارند در موقع رسیدگی در مجلس سنا مورد توجه قرار گیرد .

دنباله بحث در مورد اصلاحیه های قانون استخدام‌در شماره‌آینده بنظر خوانندگان خواهد رسید .

مزایا و ترفیع کارمندان در مناطق مختلف کشور تغییر میکند

چریکهای عرب دیپلمات امریکائی

بقیه از صفحه ۲

توطئه حلقه زنجیری از توطئه‌هائی است که تاکنون علیه‌سازمان‌های فلسطین صورت گرفته است .این توطئه هنگامی روی داد که امپریالیسم و ارتجاع در لندن بمنظور تصفیه مقاومت فلسطین و بخاطر خدمت بارتجاع و امپریالیسم و صهیونیسم دست بدست هم داده‌اند آنچه که در «زرقه» روی داد وعده‌ای زن و کودك براثر گلوله‌نیروهای‌ویژه» بخاك وخون غلطیدند نشان دادکه ارتجاع اردن میخواهد از پشت‌به سازمان های مقاومت ضربت‌بزند ولی توده‌های فلسطین با همه توانائی در برابر این توطئه ها مقاومت خواهند کرد .

در قاهره سازمان «الفتح» ضمن بیانیه‌ای اعلام داشت که حادثه‌ای که بین یك واحد گشتی مسلح اردن و یك واحد گشتی‌جبهه‌خلق دموکراتیك فلسطین روی داد منشاء حوادث خونین روز یکشنبه راتشکیل میدهد .

در اعلامیه «الفتح» گفته شده است که دراین حادثه هفت نفراز کماندوهای فلسطین کشته شده‌و ۳۷ نفر زخمی گردیده‌اند . ازنیروهای اردنی نیز ۱۰ نفر کشته شده و هفده نفر زخمی گریده‌اند در اعلامیه الفتح گفته شده است چهل سرباز اردنی که در جریان‌این‌حادثه بازداشت شده بودند به‌مقامات اردنی تحویل‌داده شده‌اند .

سازمان «الفتح» ادعا کرده‌است که نخست سربازان اردنی بسوی واحد گشتی کماندوهای‌جبهه‌خلق که بطرف مرکز فرماندهی مبارزه مسلحانه‌فلسطین درحرکت‌بوده‌اند تیراندازی کرده‌اند .

در اعلامیه اضافه شده است که یك کمیسیون مختلط‌برای‌بررسی در اطراف این حادثه تشکیل‌شده است .

در دمشق سازمان کماندوئی «صاعقه» اعلام داشت که نیروهای ضد انقلابی و محافل امپریالیستی در کشتارفدائیان و توده‌های‌اردنی و فلسطینی دست‌داشته‌اند .

رادیو صدای «صاعقه» در تفسیری که پیرامون این حادثه انتشارداد گفت نیروهای ویژه اردنی باتبانی باجاسوسان سفارت آمریکا توده های انقلابی را زیر آتش گرفته‌اند

رادیو صاعقه از سربازان اردنی خواست که بجای تیراندازی‌بسوی برادران فدائی خود لوله تفنگ ها و توپهای خودرا به قلب دشمن مشترك ، اسرائیل نشانه‌گیری کنند .

درانجمن ایران وامریکا

نمایشگاه نقاشی کودکان توسط کودکستان و دبستان نوآموز در انجمن ایران و امریکا افتتاح شد. در مراسم افتتاح نمایشگاه عده‌ای از شخصیتهای فرهنگی شرکت داشتند و آثار جالبی از تابلوها و نقاشی‌های کودکان بنمایش گذاشته شد .

درباشگاه شرکت ملی نفت

بعدازظهر روز یکشنبه جشن پایان سال تحصیلی دبستان و کودکستان شاندیز با حضور عده‌ای از معاریف- و رجال و بانوانشان و اولیاء دانش‌آموزان در باشگاه نفت برگزار گردید . پس از گزارش فعالیت های آموزشگاه برنامه های متنوع و سرگرم کننده اجرا گردید که مورد توجه حضار قرار گرفت در پایان جشن از مدعوین پذیرائی بعمل‌آمد.

آگهی مناقصه

شماره ٤ تاریخ ۱۱ر۳ر۴۹

جهت مصرف ۲۰ قلم اجناس مشروحه زیر را

بیست قلم اجناس تره‌بار و فاسد شدنی مورد نیاز یکساله پادگان رینه برابر صورت پیوست برك شرائط از طریق مناقصه خریداری مینماید.

پیشنهاد دهندگان میتوانند با مراجعه به مدیریت آمادهای لجستیکی ارتش دوم و ملاحظه نمونه ومشخصات اجناس ودریافت برك شرایط و مشخصات معامله پیشنهاد خود را طبق مفاد مندرج در شرایط معامله تنظیم و تاساعت ۹ روز ٤ر۱٤ر۴۹ به دفتر پیام ستاد لجستیکی ارتش دوم واقع در عباس‌آباد تسلیم نمایند.

۱-۲ ۱-۱۶۰۱۰ الف ۲۷۱٤ لجستگی ارتش دوم

قابل توجه کلیه فرهنگیان کشور

بمنظور معاضدت و همکاری با فرهنگیان عزیز وخانواده آنان وبا موافقت‌اداره‌کل تعاون ورفاه‌معلم‌برنامه مسافرت٤۵روزگردش تابستانی در کشورهای‌اروپائی را که منحصرا اجرای آن‌بشرکت سهامی‌ایتال اکسپرس محول گردیده بشرح زیر اعلام میدارد .

۱-دیدار ازشهر های رم ، سورنتو ، ناپل، کاپری . پمپی،پارسلون نیس، ژنو ، پاریس .لندن . آمستردام ، هامبورك ، فرانکفورت ، وین، ونیز ، تهران .

۲- هزینه کل مسافرت با احتساب هتل . صبحانه . وبلیط مسافرت باهواپیماهای Alitalia DC 9 - Super DC 8 ونقل وانتقالات ازفرودگاهها بشهروبالعکس وعوارض فرودگاهها. راهنمای فارسی‌زبان .

جمعا ۵۸۳۰۰ ریال

تاریخ حرکت ۵-۱۰-۱۳ تیرماه ۱۳۴۹ خواهد بود .

برای کسب اطلاعات بیشترو ثبت‌نام منحصرا به اداره رفاه معلم وشرکت‌سهامی ایتال‌اکسپرس . خیابان شاهرضا شماره ۳۵۱ وتلفن های ۶۹۸۱۱-۳-۴۹۱۷۱ مراجعه فرمائید .

آ-۱۶٤۰۰۰۰

مسافرین تورهای تابستانی اروپا - امریکا - خاوردور

STOP

دست نگهدارید

تورهای سازمان توریستی اوریانت استثنائی و فوق‌العاده بوده وبرای اولین بار درایران اجرا میگردد

تورهای بی‌نظیر (سازمان جهانی توریستی اوریانت)

باحداقل قیمت ممکنه بدون پیش قسط وبا ۶۰۰ دلار وام مسافرتی

ومخارج عوارض گذرنامه وویزای کشور های مختلف واقامت در بهترین هتلها

باقساط ۱۲ الی ۳۶ ماهه دراختیار شما گذاشته میشود .

۲۵ تور مختلف تابستانی وپائیزی سازمان توریستی اوریانت

دریك سطح جهانی واستاندارد بین‌المللی باهمکاری شرکت‌های بزرك‌هواپیمائی‌عضو یاتا (I-A-T-A) تنظیم گردیده است .

اوریانت : مجربترین وخبره ترین طراحان واجرا کنندگان تور ایران را در خدمت شما گمارده است .

منتظر آگهی بعدی ما باشید آ-۱۶۰۴۰ ۱-۲

آگهی پذیرش دانشجو برای رشته تربیت بدنی

دانشسرای عالی برای دوره لیسانس تربیت بدنی‌درسال تحصیلی ۵۰-۴۹- ۴۰ نفر دانشجو از بین دارندگان دیپلم طبیعی که سن آنها از ۲۴ سال متجاوز نباشد (متولدین ۱ر۷ر۲۵ به‌بعد) از طریق مسابقه با شرایط زیر می پذیرد :

الف - نحوه ثبت‌نام

داوطلبان باید برك درخواست ثبت نام زیر رابریده پس از تکمیل آن همراه با مدارك دیگر حداکثر تاتاریخ ۱۵ تیرماه ۱۳۴۹ به اداره پست‌تحویل دهند تا بوسیله پست سفارشی به آدرس تهران- خیابان روزولت- دانشسرای عالی- گروه‌آموزشی تربیت بدنی ارسال شود .

ب - مواد امتحانی

۱- زبان فارسی	باضریب۲
۲- زبان انگلیسی	باضریب ۲
۳- آناتومی وفیزیولوژی انسانی	باضریب ۳
٤- فیزیك و شیمی	باضریب ۲

۵- آزمایشهای عملی‌ورزشی برای سنجش‌مهارت‌وتوانائی جسمانی

تذکر

۱- بداوطلبان پس از فراغ از تحصیل لیسانس دبیری در رشته تربیت بدنی داده میشود .

۲- داوطلبان باید علاوه بر موفقیت در آمتحانات نظری ، در آزمایشهای عملی نیز توفیق یابند .

۳- وجه پرداخت شده بابت‌ثبت نام ودیگرمدارك مسترد نخواهد شد .

٤- کارت شرکت درامتحانات ورودی‌در روز های۱و۲ مرداد ۱۳۴۹ در محل دانشسرای عالی تهران- خیابان روزولت- توزیع خواهد شد .

۵- امتحان درروز ۳ مرداد۱۳۴۹ برگزار خواهدشد و ساعت دقیق آن هنگام توزیع کارت باطلاع داوطلبان خواهد رسید .

۶- معلمان ورزش که از طرف اداره کل‌تربیت‌بدنی وزارت آموزش و پرورش معرفی می شوند باید مانند دیگر داوطلبان برای دریافت کارت‌ورودی و شرکت در امتحان‌مراجعه کنند. حداکثر سن این داوطلبان می‌تواند سی سال تمام باشد .

۷- داوطلبانی که خارج از حوزه تهران‌هستند، می توانند وجه ثبت نام را بوسیله یکی از بانك های محل به حساب دانشسرای عالی‌دربانك مرکزی‌ایران واریز نمایند . م‌الف۲۷۰۷

دانشسرای عالی

برك درخواست ثبت‌نام برای امتحان ورودی رشته‌تربیت‌بدنی دانشسرای عالی

اینجانب فرزند دارای شناسنامه شماره

که درروز ماه سال

درشهر متولد شده‌ام ودرماه سال

ده

دررشته طبیعی ازدبیرستان فارغ‌التحصیل شده‌ام تقاضای ثبت‌نام‌برای امتحان ورودی دوره لیسانس رشته‌تربیت بدنی دانشسرای عالی را دارم.

مدارك زیر همراه بااین درخواست‌فرستاده میشود :

۱- فتوکپی دیپلم یاجواز قبولی یا گواهی دبیرستان مبنی برقبولی اینجانب در امتحانات دیپلم طبیعی .

۲- ۲ قطعه عکس ٤×۶

۳- یکبرك فتوکپی شناسنامه

٤- فیش بانکی مبنی بر پرداخت ۵۰۰ ریال بحساب‌شماره۱۹۳۲دانشسرای عالی در بانك مرکزی ایران

۵- یکبرك فتوکپی از کلیه احکام و گواهینامه‌های ورزشی‌وقهرمانی(درصورتی که موجود باشد)

آدرس امضاء

گروه فرهنگی هدف

دوره تابستانی دبستانهای هدف:

۱- کلاسهای تابستانی

برای دانش آموزان ۶ تا ۱۲ ساله

شنا - فارسی - کار های هنری - زبان

۲- کلاسهای تقویتی

برای دانش آموزان دبستانها که محتاج به تقویت باشند

۳- کلاسهای ویژه زبان انگلیسی

برای دانش‌آموزان مبتدی تا پیشرفته

از شنبه ۲۳ خرداد تاچهارشنبه ٤ شهریور ماه در محل دبستانهای شماره ۳و٤ هدف تجریش - خیابان پهلوی- امانیه‌کوی‌مهناز تلفن ۸۹۰۱۶۸

نام نویسی هرروز از ساعت ۸ تا ۱۲ در محل‌کلاسها و دردبستانهای ۱و۲ هدف، تهران خیابان سپه

ضمناهمه‌روز در دبستانهای شهروشمیران برای کلاسهای اول ثبت‌نام‌میشود

از راست بچپ - خانمها وآقایان: ژرژیت داودخانه‌دار ساکن تهران. نصراله کریمیان پیشه‌ور ساکن آبادان . شاهپور عطائی محصل‌ساکن کرمانشاه . محمد گرجی کارمند ساکن بندرشاه . عباس‌سلمانی آرمیده آشپزساکن‌رشت. قاسم جهانگیری نماینده فروش‌مطبوعات ساکن کرمان . غلامرضاجلالی کارمند ساکن تهران.محمد نوروزی نژاد گروهبان ژاندارمری ساکن گرگان . صفر سلطان‌پور زرگر ساکن تهران . جمشیدصیادمیلانی معمار ساکن تهران.اسداله آریان‌فر راننده ساکن تهران . ستار رحیم مشائی کارمند ساکن‌تهران .

برندگان جوایز ۵ هزار تومانی

همسرم مرا با ۴ فرزند تنها گذاشته و فرار کرده است

مردی میگفت: چون دوپسر کرو لال دارم همسرم مرا ترك کرده‌است.

این مرد ۳۰ ساله که «مظفر» نام دارد به دادسرای تهران رفت واز همسر خود که مدتی است‌از خانه فرار کرده است، شکایتی تسلیم دادستان تهران کرد.

مظفر در شکایت خود نوشته است که چون مادر زنم باازدواج ما مخالف بودواو«کبرا» راتحریك کرده است تااز من طلاق بگیرد.

دوپسر کرولال

مظفر در شکایت خود نوشته است که چند سال پیش بازنی ازدواج کردم واز او صاحب‌دوپسر شدم که هردو کرولال هستند. بعداز چند سال همسرم‌درگذشتو من برای سرپرستی بچه‌ها مجبور شدم دوباره ازدواج کنم.

زن دوم من کبرا رستمی نام دارد واز او نیز صاحب دو فرزند هستم واکنون مدت ۷ سال‌است که‌باکبری زندگی میکنم ولی او این اواخر مرتبا اصرار میکرد تا طلاقش بدهم ولی من بعلت علاقه شدیدی که به کبرا داشتم واز طرفی نمی‌خواستم این بار چهار فرزندم بی‌سرپرست بمانند، مرتبا کبری را نصیحت می‌کردم.

مظفر اضافه کرده است که کبرا در مقابل نصیحت‌های من می‌گفت: «چون دوپسرت کرولال هستند، حاضر نیستم با توزندگی کنم.»

تعقیب کردم

مظفر در نامه‌اش نوشته است: من که دیدم چندسال است بدون هیچگونه ناراحتی همسرم با بچه ها زندگی کرده و حالابه‌این‌بهانه که‌آنها کرولال هستند، میخواهد ازمن جدا شود، فکر کردم که شاید عامل دیگری باعث این تصمیم کبرا شده است به همین علت درصدد برآمدم علت‌بی‌مهری اورا دریابم و تصمیم گرفتم اورا تعقیب کنم و به‌بینم باچه‌اشخاصی معاشرت دارد.

چند روزی اورا تعقیب کردم. کبرا هرروز پنهانی در خیابان بامادرش ملاقات میکرد و من فهمیدم که مادرش اورا تحریك کرده‌است.

یك روز هم اورا بازنی‌که آرایش زیادی کرده بود، دیدم. ازاو خواستم که دیگر با آن زن معاشرت نکند. کبرا بمن گفت که حاضر نیست دوستی‌اش را با آن زن قطع کند و بازازمن‌خواست تااورا طلاق بدهم.

آنروز کبرا راترك کرده وبدنبال کارم رفتم. ظهر که به خانه‌آمدم او هنوز نیامده بود. شب نگران شدم و به‌خانه‌تمام بستگان او و خودم رفته و جویای کبرا شدم، ولی همه اظهار بی‌اطلاعی کردند.

اکنون مدت یکماه است که‌از همسرم خبر ندارم و زندگی من بکلی از هم پاشیده شده استو من بجای کارکردن در خانه می‌نشینم واز بچه‌ها نگهداری میکنم وامروز بدادگستری آمده‌ام تا قانون تکلیف مرا با همسرفراریم روشن کند.

عاشق و معشوق فرار کردند

دختر وپسرجوانی که عاشق یکدیگربودند، به‌علت مخالفت والدین‌خود شبانه‌از مسجدسلیمان متواری شدند. شب گذشته دختر جوانی بنام «پرسی‌آغاجانیان» که ۱۷ساله‌است، با جوانی بنام «ایزدی» که شغل معینی ندارد از مسجدسلیمان فرار کرده است.

خبرنگارما در اهواز گزارش میدهد. بقرار اطلاع این‌دونفر از چندسال قبل بیکدیگر دلبسته بودند. ولی چون پدر و مادرشان با ازدواج آنان مخالفت میکردند متواری‌شده‌اند.

برای پیداکردن نامبردگان مامورین اقدامات تجسسی راشروع کرده‌اند، ولی تاکنون‌موفق‌به‌پیدا کردن آنها نشده‌اند.

دختر شیکپوشی برای‌شرکت درمجلس رقص دزدی کرد!

روز گذشته‌دختر شیك‌پوشی که از یك مغازه لوکس‌فروشی مقداری لباس و اشیاء تزئینی سرقت کرده بود، توسط صاحب فروشگاه دستگیر شد.

فریده دختر ۲۰ ساله‌زیبائی که برای خرید به یکی از لوکس فروشیهای خیابان های شمالی تهران رفته بود، از شلوغی مغازه استفاده کرد و تعدادی پیراهن و اشیاء لوکس برداشت و قصد خارج شدن از فروشگاه را نمود.

در این موقع یکی از خریداران فروشگاه متوجه موضوع‌شد وصاحب‌فروشگاه را مطلع کرد. ولی فریده دراین موقع از فروشگاه خارج شده و در خیابان مشغول دویدن بود!

صاحب فروشگاه و مشتری های او در خیابان به تعقیب او پرداختند و لحظه‌ای بعد موفق به دستگیری وی شدند.

فریده که خود را در میان جمعی در محاصره دید، بنای گریستن را گذاشت و علت سرقت خود را برای مقامات انتظامی اینطور شرح داد: «چون امشب به مجلس رقصی دعوت داشتم، خواستم ازسایر دوستانم شیك‌تر باشم!»

«فریده» تحویل مقامات انتظامی داده شد و باپرونده تنظیمی به دادسرای ناحیه‌اعزام شد.

در تصادف با کامیون کشته شد

بعداز ظهر روز گذشته موتورسواری بنام حاج علی آشفته ۴۰ساله هنگامیکه‌در انتهای خیابان‌سفلی «مشهد» درحرکت بود بایك کامیون کمپرسی که‌باسرعت‌حرکت میکرد تصادف کرد، در نتیجه «حاج‌علی» که باموتور خود به ده متری محل‌حادثه پرت شده بود، دردم کشته شد راننده کمپرسی پس از وقوع حادثه متواری شد و مامورین در تعقیب وی می‌باشند.

براثر برخورد دوموتورلنج درحوالی بحرین

۲۴ نفر در دریا غرق شدند

براثر برخورد دو موتور لنج تجارتی در ۷۲ کیلومتری بحرین سی نفر ازسرنشینان این دووسیله بمیان امواج دریا افتادند و فقط ۵ نفر از آنان توانستند خود رانجات دهند.

یکی از موتورلنجها بناخدائی غلامرضا پورکرم حامل ۶ سرنشین بود و موتورلنج دیگر که ناخدائی آنرا عبدالله شریفی بعهده داشت با ۲۳ نفر مسافر از قطر خارج شده بود.

حادثه چگونه بود

یکی از ۵ نفر نجات یافتگان که حاج حسین نامدارد درباره‌چگونگی وقوع حادثه بخبرنگاراطلاعات گفت: ما ازبوشهر عازم قطر بودیم وقصد داشتیم با لنج کوچکی خود را به آن سامان برسانیم.

در حدود ۷۲ کیلومتری بحرین لنج ما بناخدائی غلامرضاپور کرم ناگهان باموتورلنجی که ازسمت مقابل می‌آمد روبرو شد. دریك لحظه قدرت کنترل ازدست‌ناخدای لنج ما خارج شد و این دووسیله بشدت بایکدیگر برخورد نمودند. شدت تصادف بحدی بود که هردو لنج به تخته‌پاره‌هائی مبدل گشتو کلیه مسافران هر دو لنج بدریا ریختند.

حاج‌حسین سپس افزود: در لنج ما یك بلم کوچك نجات وجود داشت که ما بلافاصله‌ازآن‌استفاده کردیم و خود را بطور معجزه‌آسائی بداخل آن کشاندیم. چند ساعت پس از این واقعه ملوانان یك کشتی تجارتی انگلیسی بنام «بی‌اس» که از آن حوالی میگذشت متوجه وضع وخیم ما شدند و نجاتمان دادند..

حاج حسین و چهار نفر ازنجات یافتگان دیگر توسط این کشتی به شارجه منتقل شدند و سپس با موتور لنجهای دیگری به آبادان بازگشتند.

اینعده صبح امروز با مراجعه بمقامات مسئول‌درآبادان و گزارش شرح واقعه تقاضای رسیدگی‌نمودند وادعای خسارت کردند.

بر اساس گزارش های‌رسیده از آبادان: هنوز ازکلیه ۲۳ نفر سرنشینان یکی از موتورلنجهااثری بدست نیامده و یکی دیگر از سرنشینان لنج دیگر نیز درآبهای دریا غرق شده است.

صبح امروز عده‌ای از مامورین مربوطه برای رسیدگی بعلت اصلی واقعه تحقیقات دامنه‌داری را آغاز نمودند.

تصادف موتوسیکلتهای مسروقه سارقین را «لو» داد

دو سارق پس از سرقت‌دو موتوسیکلت در اصفهان در حالیکه با سرعت از جاده همایونشهر میگذشتند، با یکدیگر تصادف کردند و همین امر موجب شناخته‌شدن آنان توسط مامورین شد!

روز گذشته دو سارق پیشینه‌دار باسامی سید جعفر موسوی ۳۰ساله و منصور علی همتی ۲۸ ساله دو دستگاه موتوسیکلت را دراصفهان سرقت کردند و با وسائط نقلیه مسروقه بطرف همایونشهر حرکت کردند. ولی بین جاده اصفهان - همایونشهر بر اثر سرعت زیاد با یکدیگر برخورد کردند بر اثراین برخورد موتوسیکلتها از جاده‌خارج و واژگون شدند.

مامورین که برای رسیدگی بمحل حادثه رسیدند باتوجه به سوابق این دو سارق نامبردگان‌را شناختند و آنها را بپاسگاه ژاندارمری جلب کردند.

خبرنگار مادر اصفهان گزارش داد: پس از رسیدگی به پرونده تنظیمی سارقین، باصدور قرارلازم روانه زندان شدند.

از فردا صبح

فقط درسینما

ادئون

باردیگر شاهکار شاهکارهای وسترن سینما بخاطر علاقمندانی که موفق بدیدن آن نشده‌اند بروی‌پرده‌می‌آید

مارك دیمون

درفیلم سینما سکوپ و رنگی

مرگ دلار نمیشناسد

باشرکت: استیفن فورسایت لوچانا گیلی. پائلا تودور

ترزا

مشهورترین‌خواننده‌بین‌المللی بانضمام چهارساعت برنامه جدید وبی‌نظیر در

سالن تابستانی

شکوفه‌نو

تلفن های رزرو ۹۵۳۰۴۳ ۹۵۴۰۴۴

محمدعلی‌فرزام‌در جلسه اامروز دادگاه

درجلسه امروز دادگاه، ضمن‌آخرین دفاع

قاتل راننده تاکسی، ارتکاب جرم را انکار کرد

*** وکیل مدافع محمد علی فرزام و نماینده دادستان در جلسه دیروز صحبت کردند**

محاکمه محمد علی فرزام قاتل راننده تاکسی، که از دو روزپیش آغاز*شد، روز گذشته نیز ادامه یافت.

محمد علی فرزام که‌برای رهائی از اجرای حکم اعدام، با جلب رضایت خصوصی، اعاده دادرسی را بدست آورده برخلاف اعترافاتش در بازپرسی، در دادگاه عالی جنائی تهران منکر جرم خود شده است.

دومین روز محاکمه

روز گذشته دادرسان شعبه پنجم دادگاه عالی جنائی تهران، دومین روز محاکمه محمد علی‌فرزام را انجام دادند. در این‌جلسه رئیس دادگاه خطاب به «محمد علی» گفت: شما متهم هستید که در آبانماه سال ۱۳۴۰ یك راننده تاکسی را که قصد اخاذی از اورا داشته‌اید، با اسلحه کمری بقتل رسانده‌اید و یکهفته بعد از آن واقعه نیز تصمیم داشته‌اید راننده دیگری را بهمان قصد به قتل برسانید که درنتیجه توسط‌مامورین دستگیر شده‌اید. در این مورد چه میگوئید؟

انکار کرد

متهم در پاسخ رئیس‌دادگاه عالی جنائی گفت: من کسی رانکشته‌ام و هرگز هم قصد کشتن کسی را نداشته‌ام‌و اصولاشخصی بنام‌الماس بدخشان را نمی شناختم.

رئیس دادگاه از متهم پرسید: شما همچنین متهم هستیدکه‌اسلحه بدون پروانه باخود حمل میکردید. اسلحه را برای چه منظور بهمراه داشتید ودر این مورد چه میگوئید؟

محمد علی گفت: من اسلحه را برای خودکشی انتخاب کرده‌بودم و قصد به قتل رساندن کسی را نداشتم.

دفاع وکیل مدافع

پس از اظهارات متهم در پاسخ سئوالات رئیس دادگاه، وکیل مدافع او ضمن دفاع ازموکلش، او را بیگناه خواند و از دادرسان دادگاه‌برای محمدعلی‌تقاضای صدور حکم برائت کرد.

تقاضای اشد مجازات

در اینموقع نماینده دادستان‌در مقام دفاع از کیفر خواست، جرم محمدعلی را قطعی شمرد وازمحضر دادگاه برای او تقاضای‌اشدمجازات را کرد.

سرانجام پس از دو روز محاکمه از محمد علی و شنیدن اظهارات‌او و دفاع وکیل مدافعش و سخنان نماینده دادستان تهران توسط‌رئیس دادگاه تنفس اعلام شد و آخرین دفاع محمدعلی‌و شورهیئت‌دادرسان برای صدور حکم به جلسه امروز موکول شد.

آخرین دفاع

در جلسه امروز محمدعلی فرزام به عنوان‌آخرین‌دفاع گفت: اطلاعی از جریان بقتل رسیدن الماس بدخشان ندارم‌و کسی‌را هم‌مجروح نکرده‌ام و همانطورکه گفتم‌اسلحه را هم برای خودکشی همراه‌داشتم. پس از آخرین دفاع محمدعلی فرزام دادرسان دادگاه وارد شور شدند.

رئیس ثبت آذربایجان غربی تصادف کرد

روز گذشته اتومبیل جیپ اداره ثبت احوال استان آذربایجان‌غربی برانندگی ابراهیم برجسته و بسرنشینی آقای‌بهرامی رئیس‌اداره کل ثبت احوال استان در ۱۵کیلو متری جاده میاندوآب - مهاباد به علت نامعلومی واژگون شد.

در این حادثه سرو دست آقای بهرامی در چند نقطه شکستگی‌پیدا کرد و بشدت آسیب دیده راننده نیز از ناحیه کمر مجروح شد، مجروحین به بیمارستان شیر و خورشید مهاباد منتقل شدندوتحت مداوا قرار گرفتند.

آموزشگاه بهیاری بنیاد ملکه پهلوی

آموزشگاه بهیاری بنیاد ملکه پهلوی برای سال تحصیلی ۱۳۴۹ -۱۳۵۰ تعداد ۳۳ نفر دوشیزه داوطلب از طریق کنکور و مصاحبه حضوری از تاریخ ۲۵ شهریور ۱۳۴۹ با شرائط زیر می پذیرد:

۱- سن بین ۱۶ تا ۲۵ سال

۲- دارا بودن حداقل گواهینامه قبولی سوم متوسطه.

۳- دارابودن سلامت ورشد کامل‌جسمانی وعقلانی وظاهری.

داوطلبان می توانند جهت ثبت‌نام و اطلاع از کلیه مزایا و شرائط تحصیلی که در فرمهای چاپی و آماده توزیع می باشد همه روزه از بیست خرداد تا بیست مرداد ماه جاری از ساعت ۸ صبح الی دوازده ظهر بدفتر آموزشگاه بهیاری بنیاد ملکه پهلوی واقع در جاده پهلوی، پارك شاهنشاهی، بیمارستان قلب» با در دست داشتن مدارك زیرین مراجعه نمایند.

۱- حداقل گواهینامه قبولی سوم متوسطه.

۲- ٦ قطعه عکس سه در چهار

۳- چهار برك رونوشت شناسنامه

آموزشگاه بهیاری بنیاد ملکه پهلوی

مژده باهالی محترم شیراز وهمشهریان عزیز

به‌پیروی از انقلاب صنعتی ایران که متضمن رفاه و آسایش عمومی و سرعت در انجام کارها و پیشرفت در عمران و آبادی و زیبائی در ساختمان‌های جدید میباشد این شرکت اقدام به خریداری ماشین آلات تهیه آجرهای ماشینی سفالی جهت روسازی ساختمان‌ها نموده که ازهر حیث مورد پسند واقع‌خواهد شد انشاءالله در ظرف مدت سه ماه ماشین آلات خریداری‌وارد ونصب وبهره‌برداری از آن شروع خواهد شد.

شرکت سهامی آجر فشاری شیراز

۱-۱۲۵۵٦ ۱-۳

قابل توجه مدارس خصوصی وشرکتها

دودستگاه مینی‌بوس پارس‌لوکس مدل ۴۸

دودستگاه مینی‌بوس بنز ایران‌ناسیونال مدل ٤٦و ۴۷

یکدستگاه جمس استیشن مدل ٦١ بدون واسطه بفروش میرسد. صبحها باتلفن ۸٦۲۸۹ مذاکره فرمایند.

آ-۱٦۳۲۸ ۱-۳

DAIKIN

معرفی میکند

دستگاههای تهویه مطبوع وچیلر تا۱۰۰ اسب

Packaged air conditioners & Packaged chillers

دستگاههای هوارسانی فن‌کوئیل

برجهای خنك‌کننده

وانواع دستگاههای سردسازی

نماینده انحصاری محصولات دایکین

شرکت برودت - خیابان روزولت - کوچه ثاقب شماره ۱۴

تلفن ۶۷۴۲۸

آگهی تشکیل سندیکا

بموجب مواد ۲۵ و۲٦ قانون کار با توجه بمدارك تسلیمی به منظور حفظ منافع حرفه‌ای و بهبود وضع اقتصادی و اجتماعی کارگران شرکت خلیج‌مرکزی تهران سندیکائی بنام‌سندیکای کارگران شرکت خلیج مرکزی تهران که اقامتگاه قانونی آن سه‌راه ژاله روبروی مجلس شورایملی و حوزه فعالیت آن‌تهران میباشد تشکیل گردیده واسامی و سمت هر یك از آقایان‌اعضاء اصلی و علی‌البدل هیات مدیره و بازرسان سندیکای مذکور که برای مدت سه‌سال لغایت هیجدهم مهرماه یکهزار و سیصد و پنجاه و یك انتخاب شده‌اند بشرح زیر میباشد.

۱- دبیر سلطانعلی‌دشتی تجرق۲-رئیس هیات‌مدیره غلامعباس خدابخش ۳- نایب‌رئیس عباس کلانتری ٤- خزانه‌دارعلی مختاری ٥- اعضای هیات مدیره سیف‌اله وفك، اله‌قلی هموله، حسن جودکی ٦- بازرسان محمد قربان‌لك، محمد کفایتی، بهاءالدین حسینی.

ضمنا مطابق بند پ ماده شانزده اساسنامه‌اسناد مالی باامضای رئیس هیئت مدیره و خزانه‌دار سندیکا معتبر خواهد بود.

مدیر کل سازمان های کارگری و کارفرمائی. فرزامیان

آ-۸۳۷۵

گروه سینماهای مترو پل - ایفل - رویال - سانترال - پولیدور

«وایات‌ارپ» مشهورترین کلانترغرب باتفاق «داك‌هالیدی» تیرانداز دائم‌الخمر که در«جدال‌او کی کرال» چهارتبهکار را کشتند و شهرت ابدی کسب کردند، بار دیگر درکنار هم هفت‌تیر میکشندوماجرای خونین‌جدال‌او کی کرال‌راتجدید می کنند.

ازفردا صبح - نمایش‌میدهند

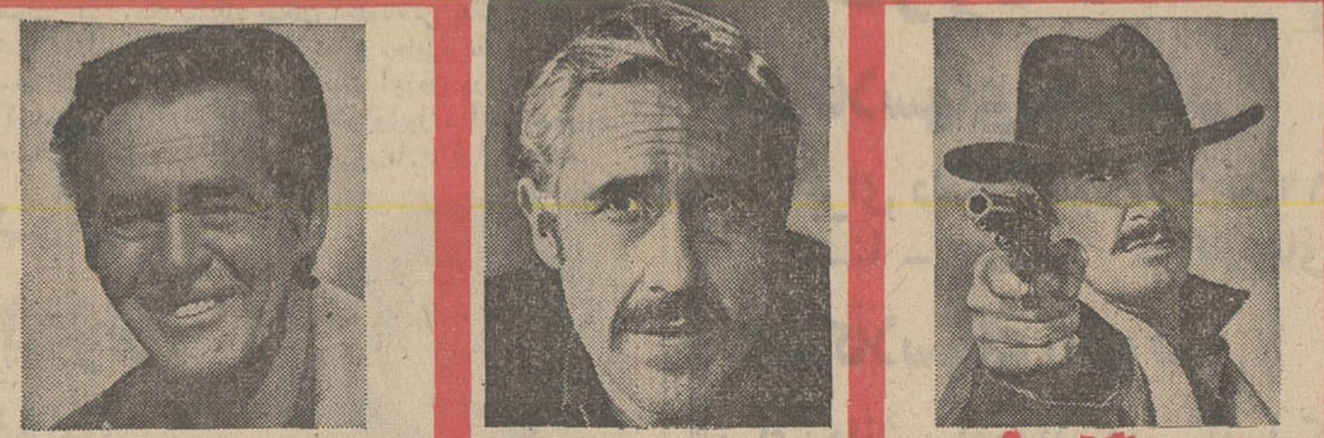

جیمز گارنر — جیسون روباردز — رابرت راین

در فیلم پاناویژن و رنگی

قدرت اسلحه

محصول کمپانی یونایتدآرتیست

"HOUR OF THE GUN"

UNITED ARTISTS

باشرکت: آلبرت سالمی. چارلز ایرمن

بکارگردانی: جان‌استورجس

ازصبح پنجشنبه درسینماهای

نیاگارا - ب.ب - سهیلا

دختری فتان و آشوبگر، یکه و تنها بر جنگلی عظیم حکومت میکند تا اینکه پای بیگانگان به جنگل می‌رسد و آنگاه حادثه و ماجرا آغاز میشود ... حوادثی که نظیرش را در هیچ فیلم دیگری ندیده‌اید.

کیتی سوان درفیلم

گانگالا زیبای جنگل

رنگی. واید اسکرین

باشرکت: انجلو اینفانتی تیفانی اندرسون جف تانگن

محصول مشترك: ایتالیا. فرانسه. آمریکا

میوه گناه

امشب‌در بزرگترین‌سینما های تهران و شهرستانها

میوه گناه

فخرالدین

هنرپیشه محبوب‌همراه با

نیلوفر

ستاره زیبا در داغ ترین اثر سینمائی سال

میوه گناه

میوه گناه

کارگردان: محمود کوشان

محصول: پارس فیلم

مجالس ترحیم

بانهایت تاسف وتاثر درگذشت مرحوم خلدآشیان آقای **عبدالله قیائی (موید همایون)** پدر آقای منوچهر قیائی را که از رجال صدیق کشور بودند باطلاع میرساند مجلس ترحیم آن‌مرحوم از ساعت ۹تا۱۱ روز پنجشنبه ۲۱خرداد ماه جاری در مسجد مجد برقرار خواهد بود .

میرسید حسن امامی امام‌جمعه‌تهران

آ_۱۶۴۰۲ ۱_۲

بانهایت تاسف درگذشت شادروان **عبدالله قیائی(موید همایون)** ابوی‌گرامی آقای منوچهر قیائی مدیر کل دفتر اطلاعات وروابط عمومی وزارت کشور را باطلاع میرساند .

مجلس ختم‌آن مرحوم روز پنجشنبه ۲۱ خرداد ماه‌از ساعت ۹الی ۱۱ در مسجد مجد منعقد خواهد شد .

وزیر کشور

آ_۱۶۴۰۲ ۱_۲

باانده فراوان فقدان‌اسف‌انگیز همسر و برادر وپدر عزیزو ارجمندمان مرحوم**عبدالله قیائی (موید‌همایون)** را به استحضار عموم فامیل و دوستان و آشنایان میرساند مجلس ترحیم مردانه و زنانه آن شادروان از ساعت ۹الی ۱۱ صبح روز پنجشنبه ۲۱ خرداد ماه در مسجد مجدبرقرار خواهدبود.

نصرت‌الملوک قیائی - سرهنگ مهندس امیر ملایری

قیائی .فرزندان :منوچهر قیائی -امیرهوشنگ قیائی- حسینعلی قیائی -علی‌قیائی- محمدرضا قیائی -سعیدقیائی- مسعودقیائی- اسدالله قیائی- ژاله قیائی .

آ_۱۶۴۰۶ ۱_۲

خانواده های قیائی -غیائی - شاملو .غیائی ، ملایری ، ملایری -مظفری -صمیمی -شریفی اقدس - میرانصبی - عندلیبی -برکتی- پیروزجهان - یزدانی خزائی -عباس‌پور - میمن‌دوست -فرتاش -طالشی . نجفی. ابری. یزدان‌پرست . باستان‌خواه -باستان- رزم‌آراعساکت‌خوشکوهی -بهجتی- حکیم- طائفی- آگهی - خرم-فکری- نایبی- شیخ‌زین‌الدین

بانهایت تاسف درگذشت مرحوم آیت‌عبدالله قیائی (موید‌همایون) بزرك خاندانهای‌فوق‌راباستحضار اقوام‌ودوستان وآشنایان میرساند مجلس ترحیم مردانه وزنانه آن شادروان روز پنجشنبه ۲۱ خرداد‌از ساعت ۹الی ۱۱ صبح‌در مسجدمجد برقرار خواهدبود .

۱_۲ آ_۱۶۴۰۶

درگذشت آقای عبدالله‌قیائی موجب کمال تاسف‌است‌این ضایعه ناگواررا بعموم افراد خانواده های عزادارو‌فرزندان‌آن مرحوم بویژه آقای منوچهر قیائی مدیر کل دفتر اطلاعات وروابط عمومی وزارت کشور تسلیت میگوئیم.

بانهایت تاثروتاسف درگذشت‌ناگهانی شادروان‌حاج عباس‌محیط‌پوررا به اطلاع دوستان و آشنایان می رساند .

مجلس ختم آن فقید سعید روز پنجشنبه ۲۱ خرداد از ساعت ٤تا ٦ بعد از ظهردرمسجدا کباتان واقع‌درخیابان‌ا کباتان منعقد خواهد بود .

خانواده های محیط‌پور . محیط. سرلشگر کیان .اقتصاد احمدبیگی ،شریعتمداری ، ذکائی ، منصوری ، ضرابی ،امامی، راجی ، علوی . جعفربیگی ، علاقه‌بند . فلاح ، ابریشمی،عترت اشکی . دکترمدنی زاده، مهندس محمودیه ، موسوی ، سیدنا، سجادی ،دهقان. نیلی‌گر. پورموسوی ،وقار . رحیمی مقدم

آ_۸۴۱۵ ۱_۲

بعموم بازماندگان آنمرحوم مصیبت‌وارده‌راتسلیت‌میدهیم.

بانهایت تاسف درگذشت ناگهانی **آقای خلیل شاهین** مقدم کارمند این شرکت را به‌اطلاع دوستان و آشنایان میرساند مجلس ختم مردانه‌وزنانه‌ازساعت۵تاساعت۷بعداز ظهر ظهر روز پنجشنبه بیست‌و یکم خرداد ماه در مسجد الجواد واقع در میدان بیست و پنج شهریور برپا خواهدشد .

شرکت ساختمانی پیروز

آ_۸۳۸۹ ۱_۲

با اندوه فراوان‌درگذشت ناگهانی شادروان **خلیل‌شاهین** را باطلاع فامیل و دوستان وآشنایان میرساند مجلس ترحیم زنانه و مردانه آن فقید سعیدروز پنجشنبه ۲۱ خرداد ماه از ساعت ۵ الی ۷ بعداز ظهر در مسجد الجواد واقع در میدان ۲۵ شهریور برگزار خواهد بود .

خانواده های : شاهین ،رشاد، باشی ، شاملو ،محمدیان، معالی ، مساوات فائضی ، رسولی . اعتمادی . کنعانی . مویدی. معیر،یوسف‌زاده. سمیعی . نصرتی . رضائی . جهانشاد .

آ_۸۳۸۹ ۱_۲

بعموم بازماندگان آنمرحوم مصیبت وارده را تسلیت میدهیم .

بانهایت تاسف‌وتاثر درگذشت **بانو خانم نشاط** راباطلاع بستگان و آشنایان میرساند . مجلس ختم آن مرحومه مردانه از ۳ونیم تا ٥ونیم و زنانه از ٥ونیم تا۷ونیم بعد از ظهر روز چهارشنبه ۲۰ر۳ر۴۹ در خانگاه صفی‌علیشاه برگزار میگردد .

خانواده های : نشاط . بهمنیان . طباطبائی پور . سرهنگ مینائی . صدقیانی . دکتر فروزنده . مهندس عربضی ،مشکین کلك . انتصاری . ضیاء دولت آبادی . دکتر طلوعی .سرهنگ رضا زندی‌پور . اصلانی.مزین . پرتو . الهی دوست .پروشانی. صاحب قلم .

آ_۸۴۱۹

بعموم افراد خانواده های عزادار بویژه بازماندگان آن مرحومه مصیبت وارده را تسلیت میدهیم.

بانهایت تاسف و تاثر درگذشت ناگهانی **سید حسین** فلاح را باطلاع میرساند . مجلس ترحیم مردانه آن مرحوم روز چهار شنبه ۲۰ر۳ر۴۹ (فردا) ازساعت ۹ تا ۱۱ صبح در مسجد قائمیه میدان خراسان . خیابان کلانتری و مجلس ترحیم زنانه همانروز از ساعت ٤ تا ۷ بعداز ظهر در منزل آن مرحوم واقع در میدان خراسان جنب پمپ بنزین انتهای خیابان طوس کوچه فلاح منعقد میباشد .

خانواده های: حاجی زیبائی . اطمینان.میخچی .محمودی. اخوت. حسینی . فلاح . شهریاری . پیرایش . سعادتی .باقری. امینی‌خو . حسین‌گو . توفیق‌بخش صفائی ،عزت زاده ،فمی، رضوی .

آ_۸۴۰۹

بعموم بازماندگان آنمرحوم مصیبت وارده را تسلیت میدهیم .

باکمال تاسف درگذشت شادروان **بانو کبری افشار** مادر همسر آقای خلیلی رئیس کارگزینی دانشسرای عالی‌را به‌اطلاع میرساند ترحیم آن موحومه روز پنجشنبه ۲۱خرداد ساعت ۹ صبح در مسجدالجواد برگزار میگردد .

دانشسرای عالی

آ_۸۳۰۵

بانهایت تاسف و تاثر درگذشت ناگهانی مرحومه **بانو شوکت نصیری** مادر مهندس هوشنك جمشیدی مازندرانی را باستحضار بستگان و دوستان محترم میرساند . مجلس‌ترحیم فقیده سعیده از ساعت ٥تا۷ بعداز ظهر روز چهار شنبه بیستم خرداد ماه در مسجد آشتیانیها خیابان شهباز ایستگاه ناصری و مجلس زنانه در همانروز و همان ساعت در منزل آن‌مرحومه واقع د خیابان‌نایب‌السلطنه خیابان‌عباس آباد کوچه‌اسلامبولچی پلاك ۲۸ منعقد میباشد

مهندس هوشنك جمشیدی مازندرانی . و خانواده های: حبیب. صفائی حایری. دیبائیان . حبیبی . فروهری. علامه . اسدی. نصیری . بنی‌اسدی . بروجردی .

آ_۸۳۷۳

بعموم بازماندگان آنمرحومه‌مصیبت وارده‌را تسلیت‌میدهیم

باکمال‌تاسف‌وتاثر درگذشت مادر گرامی‌وعزیزمان‌**بانوزهرا** مؤتمن‌پور (شوکت‌السادات) متعلقه مرحوم جلال‌الدوله را به استحضار کلیه دوستان و آشنایان می‌رساند . مجلس ترحیم مردانه وزنانه آن مرحومه روز چهارشنبه‌بیستم خرداد ماه (فردا)از ساعت چهارونیم تا ششرو نیم بعداز ظهر در مسجد مجد برگزار خواهد شد .

دکترمحمد مؤتمن‌پور ،فاطمه مؤتمن ،و خانواده های : برهان ،وثوق .صادقی . فرهادپور .جهانگیر.مؤتمنی. اکرمی. ارباب‌زاده .میرمنصور حشمتی .

آ_۱۶۵۲۲

مصیبت وارده را بعموم بازماندگان آنمرحوم تسلیت‌میگوئیم

بانهایت تاثر و تاسف درگذشت شادروان **حسنعلی ممتاز** راکه ازصاحب‌منصبان وزارت کشاورزی بوده‌اند به اطلاع می رساند.

مجلس ترحیم مردانه و زنانه آنمرحوم روز چهارشنبه ۲۰ خردادماه جاری ازساعت ۹ صبح الی ۱۱ درمسجدالجواد (میدان ۲۵ شهریور) برگزار خواهد شد.

وزارت کشاورزی

موسسه اصلاح و تهیه نهال و بذر بانهایت تاسف‌فوت مرحوم **حسینعلی ممتاز** یکی از کارمندان باسابقه خود را باطلاع میرساند . مجلس ختم آن فقیدسعید از ساعت۹تا۱۱ صبح روز چهارشنبه ۲۰ خرداد در مسجد الجواد واقع در میدان ۲۵ شهریور منعقد میباشد .

رئیس موسسه اصلاح وتهیه نهال و بذر : حسینعلی‌شیبانی

آ_۱۶۵۳۶

خانواده های : ممتاز ، اصولی ، حاذق‌اعظم ، فتحی ، عدل، سید امامی، اشرفی ، نقدی ، پور فتحی ، اعتماد مقدم ، مرآت، مجتهدی بهادری، اتحاد، برزین، رفعتی،مقدم،دها،قوام صدری، آیرملو ، بهارلو

باانده فراوان‌در دشت ناپهنکام شادروان **حسنعلی‌ممتاز** فرزند مرحوم سردار فاتح رابه آگاهی بستگان ، دوستان و آشنایان میرسانند . مجلس ترحیم زنانه و مردانه ان روانشاد روز چهارشنبه بیستم خرداد ماه جاری از ساعت ۹ تا ۱۱ صبح درمسجد الجواد برگزار خواهد شد.

بدینوسیله درگذشت شادروان **آقای هادی صابر** بزرك خاندان صابر را باطلاع بستگان و دوستان میرساند‌مجلس ختم مردانه آنمرحوم روز چهارشنبه بیستم خرداد ازساعت ۹تا ۱۱ صبح در خانگاه صفی‌علیشاه و ختم زنانه در همان روز از ساعت ٤تا٦ بعدازظهر در منزل شخصی واقع در خیابان فرح جنوبی کوی سینك پلاك ٦۹ برگزار میشود.

خانواده‌های : صابر ، صدیقی ، یزدان‌پناه ، گرگانی اطمینانی ، ناصری ، هاشمی‌خوئی ، محمدی ، انتظاری ، مهاجری ، آذر ، لطفی ، اروجی ، برازنده ، سلطانزاده

خانواده‌های : ارفع وارفعی

باقلبی اندوهناك درگذشت شادروان **بانو هلدا‌ارفع** همسر گرامی تیمسار سرلشگر حسن ارفع راباطلاع آشنایان محترم میرسانند. روز و محل انعقاد مجلس ختم فقیده سعیده بعدا آگهی خواهد شد .

آ_۸۴۷۵

تیمسار سپهبد مین‌باشیان فرماندهی محترم نیروی زمینی شاهنشاهی

باکمال تاسف مصیبت وارده‌را صمیمانه تسلیت میگویم واز خداوند متعال برای جنابعالی وبازماندگان آن شادروان سلامت و سعادت آرزو دارم .

حسین بنائی

رئیس سازمان ملی پیش‌آهنگی ایران

آ_۱۶۵۱۰

بمناسبت رحلت حضرت آیت‌الله‌العظمی **آقای حاج سید محسن طباطبائی حکیم** قدس‌سره پیشوای عالی‌قدر عالم‌تشیع روز پنجشنبه ۲۱ خرداد ماه جاری برابر باششم شهر ربیع‌الثانی ۱۳۹۰ مجلس ختمی از طرف جامعه تعلیمات اسلامی در مسجد حاج سیدعزیزاله ازساعت ٥تا۷بعدازظهر منعقد است از علماء اعلام و حجج اسلام و سایر طبقات و اصناف محترم تقاضا دارد برای تعظیم شعائر اسلامی در مجلس مذکور شرکت فرمایند .

هیئت مدیره مرکزی جامعه تعلیمات‌اسلامی

آ_۸۴۳۷

یادبود

بدینوسیله چهلمین روز درگذشت (مادرمان)شادروان **فرخ‌الزمان انصاری** فرزند مرحوم صلابت‌السلطان را باطلاع بستگان میرساند .

مجلس یادبود از ساعت ٦تا۸ بعدازظهر روزچهارشنبه بیستم خردادماه در منزل آن مرحومه واقع در چهارراه لشگر اوایل خیابان کمالی کاشی ۱۰۰ برگزا رخواهدشد.

فردوس قربانی - فرح‌الملوك - ماه‌منیر و مظفرقربانی

آ_۸۴۳۹

بمناسبت اولین سالگرد درگذشت شادروان **حاج‌غلامرضا صرام** روز پنجشنبه ۲۱خرداد ماه از ساعت ٥ بعداز ظهرمجلس یادبود در منزل آن‌مرحوم واقع در قلهك- خیابان یخچال ، خیابان تدین ، شماره ۲ برگزار میگردد .

خانواده صرام

۱_۸۲۴۹

یادبود

بمناسبت چهلمین روز درگذشت مادر عزیزمان **بانو رفعت‌السادات میرفخرائی** مجلس یادبودی از ساعت ۷ بعداز ظهر پنجشنبه ۲۱ خرداد درمنزل برگزار میشود . شرکت دوستان وبستگان در این مراسم موجب کمال تشکر خواهد شد .

محمود میرفخرائی - هدی‌میرفخرائی

آ_۱۶۳۷۰

خانواده اسمعیلی باستحضار دوستان و سروران گرامی میرساند که بمناسبت چهلمین روز شهادت ناگوار جوان ناکام شادروان ناوسروان **دکتر مهندس محمدتقی اسمعیلی** از ساعت ۱۶تا۱۸ روز چهارشنبه بیستم خردادماه مجلس یادبودی در امامزاده عبدالله جنب حرم ، آرامگاه شقاقی‌و سپس در خیابان قصرالدشت شمالی خیابان زاویه‌پلاك۸۴ر۱ منزل مادر آن شهید منعقد خواهد بود.وسائل ایاب وذهاب آماده است.

۱_۲ آ_۸۳۹۷

مجلس یادبود برای پل‌آبکار

انجمن آرشیتکتهای ایران برای پل‌آبکار آرشیتکت ارزنده کشور وبرای ارج بداین همکار از دست‌رفته خود ، مجلس یادبودی در روز چهارشنبه ۲۰ر۳ر۴۹ ساعت ٦ تا۸ بعدازظهر در محل باشگاه ارامنه واقع در خیابان فرانسه نبش خیابان خارك شماره ٦۸ ترتیب داده است و بدینوسیله نیز ازعموم همکاران ودوستان و آشنایان و خانواده آن مرحوم دعوت مینماید که دراین مجلس شرکت نموده و روح آنمرحوم راشاد نمایند .

انجمن آرشیتکتهای ایران

آ_۱۶۳۷۲

تسلیت

درگذشت شادروان دکتراحمد شاکرین را به عموم بازماندگان بخصوص خانواده محترمشان تسلیت عرض نموده وخودرا در غم ایشان شریك میدانم .

ستوان ناصر کیان‌مهر

آ_۸۴۱۱

آقای مهندس تیمور علامیر و فامیل محترم توفیقی

از طرف خود و مهندسین و کارمندان شرکت رشته شهادت دردناك سرکار سروان یوسف توفیقی را تسلیت میگویم .

مهندس شهلاپور

آ_۸۳۶۹

جناب آقای علی اکبر پوستچی

باکمال تاسف و تاثر مصیبت وارده را تسلیت عرض مینمائیم

کارکنان پمپ بنزین اختصاصی خداداد

۱_۱۶۲۴۶

علامیر عزیزم

بایکدنیا اندوه مصیبت واره را بشما و خانواده محترم توفیقی تسلیت عرض مینمایم

مهندس نیك نژادی

آ_۸۳۷۱

جناب آقای فرامرز قائممقامی

هیئت مدیره و کارکنان شرکت سهامی صنعتی اما مصیبت وارده را بجنابعالی و خانواده محترمتان تسلیت عرض مینمایند .

شرکت سهامی صنعتی اما

آ_۱۶۳۹۸

آقای سعید مطلبی

از صمیم قلب بشما تسلیت میگویم

بهرام فرزانه

آ_۱۶۵۲۰

جناب آقای مهندس یحیی فیوضات عضومحترم انجمن طرفداران تربیت پیش‌آهنگی

باتاثر فراوان درگذشت برادر ارجمند جنابعالی رااز طرف هیئت مدیره واعضای انجمن طرفداران تربیت پیش‌آهنگی وسازمان ملی پیش‌آهنگی ایران تسلیت‌میگویم.

از خداوند متعال بقای عمر و سلامت و سعادت بازماندگان آن شادروان را خواستاریم .

علی هاشمی

معاون سازمان و دبیر انجمن طرفداران تربیت پیش‌آهنگی

آ_۱۶۵۰۸

همکار محترم دوشیزه سرور غفرانی

درگذشت مادر گرامیتان موجب اندوه فراوان‌گردید مصیبت وارده را بشماوفامیل محترم غفرانی تسلیت‌میگوئیم.

کارکنان اداره تولید عکس وزارت‌فرهنك‌وهنر

آ_۱۶۳۸۲

درگذشت بانوراضیه غفرانی رابه همکار محترم دوشیزه سرور غفرانی وکلیه خانواده محترم غفرانی تسلیت میگوئیم

کارکنان اداره تولید فیلم وزارت فرهنك‌وهنر

آ_۱۶۳۸۲

دوشیزه سرور غفرانی

درگذشت مادر گرامیتان را بانهایت تاثر بشما و کلیه فامیل محترم غفرانی تسلیت میگوئیم .

خانواده کرمانی

آ_۱۶۳۸۲

سرکار علیه خانم وجیهه تهرانی

حادثه اندوهباری که برای سرکار و خانواده‌محترمتان روی داده است باعث تاسف وتاثر گردید ضمن‌عرض‌تسلیت برای کلیه بازماندگان صبر و شکیبائی مسئلت مینمایم .

میناد‌میرلی سیدی

آ_۸۴۴۳

جناب آقای ناظمی فرماندار معظم کل لرستان

کارکنان شهرداری مصیبت وارده را به‌آنجناب تسلیت عرض نموده بقای عمر بازماندگان رااز خداوند مسئلت مینمایند .

شهردار بروجرد - طبری

آ_۱۶۵۵۴

رحلت رهبرعالی‌قدر شیعیان جهان حضرت آیت‌اله‌العظمی آقای حاج‌سید محسن حکیم طباطبائی رابه‌عموم مسلمین ایران و خصوصا اهالی شریف رضائیه‌وشاهپور تسلیت‌عرض مینماید .

دکتر دشتو خلیفه کلدانیان کاتولیك رضائیه و شاهپور

آ_۱۶۵۵۲

سپاسگزاری

از کلیه سروران دوستان ، همکاران و بستگان ارجمند که با شرکت درمراسم و مجالس ختم مادر خانم یا بوسیله تلگراف وجرایدابراز همدردی فرموده‌اند صمیمانه‌سپاسگزاری نموده و چنانچه در عرض تشکر حضوری و پاسخ محبت‌آنان بموقع توفیق حاصل نشد پوزش میخواهم .

بیرجند . سرهنك ستاد خاکساری

آ_۱۶۳۲۰

تشکر و اعتذار

از کلیه دوستان و خویشاوندان ارجمند که در مصیبت درگذشت‌مادر عزیزم بانو **فاطمه مهین‌بخت** با شرکت‌در مراسم تشییع و ترحیم و باارسال تلگراف و نامه و بوسیله جراید اظهارهمدردی فرموده‌اندصمیمانه سپاسگزاری‌و تشکرمینماید.

کاظم مهین‌بخت

آ_۸۴۱۳

جناب آقای دکتر طریقی ریاست محترم کلینیك هدایت کودك

بانهایت تالم و تاثر فوت پدر بزرگوارتان را به آن جناب و فامیل محترم تسلیت عرض مینمائیم .

کارکنان سرای کودك شماره ۲

آ_۸۳۷۷

جناب آقای حسن کاویانی

مدیران و کارکنان‌شرکت سهامی نمایشگاه های بین‌المللی ایران مصیبت وارده را به آن جناب تسلیت می‌گویند

شرکت سهامی نمایشگاههای بین‌المللی ایران

آ_۱۶۳۸۴

جناب آقای اصغری

فوت‌مادر گرامیتان را تسلیت می گویم

حسین چکاوه

آ_۱۳۹۰

کارکنان سازمان امور اداری و استخدامی کشوردرگذشت

عموی گرامی همکار ارجمند خود آقای غلامرضا ایمارا بایشان وفامیل محترم صمیمانه تسلیت می گویند .

آ_۸۴۲۵

جناب‌آقای دکتر عباسقلی بختیار

بانهایت تاثر درگذشت نابهنگام خواهرزاده ارجمند را به‌آنجناب تسلیت عرض نموده بقاء عمر و سلامت سرکار و سایر بازماندگان رااز خداوند مسئلت مینمائیم .

کارکنان مجتمع پتروشیمی آبادان

آ_۱۶۳۵۸

شمس‌آوری عزیز

در عم جانگداز درگذشت پدر گرامت سهیم هستم.

آبادان - دکتر منوچهر گرجی

آ_۱۶۳۶۰

جناب آقای جهانشاه صمصام بختیاری

باقلبی مملو از تاثر مصیبت وارده را تسلیت عرض‌نموده سلامتی و بقاء جنابعالی و خاندان ارجمند را ازخداوندمتعال مسئلت مینماید .

مهندس مهدی جمالی

آ_۱۶۳۶۲

جناب آقای غلامرضا بدیعی دانستان محترم خرمشهر

جناب آقای دکتر بدیعی

باانده فراوان درگذشت مادر گرامیتان را صمیمانه تسلیت عرض نموده خودرا در غم شماشریك میدانیم .

خرمشهر - دکتر سیدمحمدحسن کلانتر-سیدمحمد کلانتر

آ_۱۶۳۶۴

سرکار علیه خانم صمصام وفرنگیس‌عزیزم

باانده فراوان خودرا در غم شما شریك میدانم

هلن‌انشاء

آ_۱۶۳۶۶

درگذشت ناگهانی آقای خلیل شاهین مقدم را به فامیل محترم شاهین بویژه بهمسر آن مرحوم تسلیت عرض‌مینماید.

شرکت ساختمانی ژیان

آ_۸۳۹۳

بانهایت تاسف و تالم

درگذشت نابهنگام همکار و دوست گرامی آقای خلیل شاهین مقدم را به خانواده آقای شاهین و معالی و مساوات وباشی بویژه‌همسر اندوهگین آنمرحوم‌تسلیت عرض مینمایند.

مهندسین و کارمندان شرکت ساختمانی پیروز

آ_۸۳۹۱

بانهایت تاسف و تاثر مصیبت وارده را به خانواده محترم قائم مقامی بخصوص بجناب آقای فرامرز قائم مقامی تسلیت عرض نموده بقاء عمر سایر بازماندگان را از درگاه ایزدمتعال خواستارم .

مهندس مظفر فهیم

آ_۸۳۸۷

جناب آقای عبدالعلی معتمدی

درگذشت مادر گرامیتان راتسلیت گفته سلامت وبقای عمر جنابعالی و بازماندگان را از خداوند خواستاریم .

جامعه مهندسین شرکت الیاف

آ_۸۳۸۳

سرکار سرهنك مه‌منش

بانهایت تاسف و تالم مصیبت‌وارده را به سرکار و خانم از صمیم قلب تسلیت گفته بقای عمر و سلامتی شما وخانواده گرامیتان را از درگاه احدیت خواستارم .

آ_۱۶۳۲۲ بیرجند . سرهنك ستاد خاکساری

جناب آقای بابك‌ساسان

بایکدنیا تاثرو اندوه مصیبت وارده‌را بشما تسلیت می‌گوئیم .

پری‌اباصلتی . هوشنك‌میرهاشم

آ_۱۶۳۸۸

بانهایت تاثر مصیبت وارده را به‌آقای علی اکبرپوستچی وخانواده محترم ایشان تسلیت میگوئیم

همایون انورزاده- محمد علی صدری اعتماد سعید-محمد ملاهادی- رضا نقوی-فاضل خداداد

۱_۱۶۲۴۶

بانهایت تاسف شهادت شادروان سروان خلبان‌یوسف توفیقی وگروهبان یکم فنی‌هوائی منصور نفاستی را به کلیه بازماندگان آنها تسلیت عرض نموده وبقای عمربازماندگان آنها رااز‌خداوند متعال خواهانیم .

دانشکده افسری - دانشجویان خلبانی هوانیروز

آ_۱۶۵۵۰

سرکار سرهنك ملایری

بانهایت تاسف مصیبت وارده را ازسوی‌خودوهمکارانم تسلیت میگویم .

سرلشگر عاطفی

آ_۸۴۵۵

جناب آقای مهندس فیوضات

مصیبت وارده را بجنابعالی و فامیل محترمتان‌تسلیت میگوئیم .

محمود کریمی - فرهاد فخرالدینی -محمدحیدری

آ_۸۴۳۹

در نهایت تاسف وتالم درگذشت ناگهانی آقای خلیل شاهین مقدم را به‌خانواده محترم شاهین مخصوصا همسر داغدار آن مرحوم تسلیت میگوید .

شرکت سهامی ابزاران

آ_۸۳۹۵

جناب آقای منصور معتمدی رئیس اداره مهندسی ثبت‌کل

بانهایت تاسف وتاثر درگذشت فقیده سعیده مادر گرامیتان را تسلیت گفته صبر و شکیبائی جنابعالی وسایر بازماندگان رااز درگاه احدیت مسئلت دارد .

سازمان نقشه‌برداری

آ_۸۴۲۷

جناب آقای عزت‌اله ممتاز

ریاست محترم بانك صادرات ایران شعبه ویژه‌بازار

باانده فراوان درگذشت برادر بزرگوارتان را بجنابعالی و خانواده محترم تسلیت عرض نموده بقاء عمر و سلامت بازماندگان رااز خداوند متعال مسئلت داریم .

اسمعیل‌پورفمی - عباس محبی

آ_۸۴۶۵

دوست عزیز جناب آقای مهندس عبداله رضوی

باکمال تاسف درگذشت ابوی بزرگوار آن دوست عزیز را تسلیت عرض مینمائیم .

مصطفی پریلی ، علی وحدت ، عباس سیامی ، رسول امیدالله ، داوددریائی ، امیرداد‌گر ، محسن امامی، مهندس جلال ضیائی ، مهندس علیرضا حقانی ، موسی سیف،عباس شریعت ، عبدالعلی ملکی ، خسرو اقبالی

آ_۱۶۵۷۰

جناب آقای عزت‌اله ممتاز

باکمال تاسف درگذشت برادر عزیزتان رابه‌جنابعالی وسایر بازماندگان آنمرحوم تسلیت عرض نموده بقای عمر فامیل محترم را از درگاه ایزد متعال مسئلت مینماید .

شرکت سهامی ویتانا

آ_۸۴۷۱

سرکار خانم مصدقی (ناظمی)

بانهایت تاثر وتاسف این ضایعه بزرك را از طرف خواهرم و خودم تسلیت عرض میکنم .

سرهنك دکتر میرشجاع‌حجازی

آ_۱۶۵۹۰

آقای مهندس غلامیر دوست و همکار عزیز

ضایعه اسفناك شهادت سرکار سروان یوسف توفیقی را به شما و فامیل محترم توفیقی تسلیت میگویم .

اور کانیك‌اراك - مهندس چرنتسکی

آ_۸۳۶۹

دوست عزیز جناب آقای مهندس غلامیر

ضایعه دردناك شهادت سروان توفیقی را به شما و بازماندگان آن مرحوم تسلیت عرض مینماید .

حسین عابدی - اراك

آ_۸۳۶۹

جناب آقای محمد حسین کعبی

هیئت مدیره و کارکنان شرکت سهامی بیمه آسیا با نهایت تاسف و تالم درگذشت ابوی گرامی آنجناب راصمیمانه تسلیت گفته از خداوند متعال صبروشکیبائی و بقای عمر بازماندگان آن فقید سعید را خواستارند .

آ_۸۳۶۱

بنگاه حمایت مادران و نوزادان

مراتب تاسف وتاثر خود را از درگذشت ناگهانی بانو نرگس سلیمی پرستار صدیق و شایسته زایشگاه فرح‌ابرازو بدینوسیله بعموم بازماندگان و دوستان آن مرحومه تسلیت میگوید .

آ_۱۶۲۸۶

جناب آقای فرامرز قائم مقامی

هیئت مدیره و کارکنان شرکت بازرگانی ایران طایر مصیبت وارده را به‌آنجناب و سایر بازماندگان تسلیت عرض مینمایند .

تیمور مروتی

آ_۸۴۰۵

خانواده محترم کیسان - آقای بهروز همایونفر

باکمال تاسف مصیبت وارده را تسلیت گفته سلامتی‌و بقای خانواده محترم را مسئلت داریم .

پروین وسیروس حبشی

آ_۸۴۰۱

دوست عزیز جناب آقای دکتر ضیاءعالم‌زاده

با اندوه فراوان مصیبت وارده را تسلیت میگوئیم .

دکتر حکمت‌پور . دکتر طبائیان . دکتر دهگانی . دکتر محسنی .

آ_۸۳۹۷

بحمایت ازسایر چریك ها وارد جنك شد . بدنبال شرکت الفتح‌در جنك تمام پایتخت اردن در وحشت فرو رفت . در ساعات اولیه شروع جنك عده زیادی از چریك ها و سربازان دولتی کشته‌و زخمی‌شدند و یك اتومبیل بهداری سازمان‌های چریکی هدف گلوله قرار گرفت‌و راننده‌اش بقتل رسید . سازمان های چریکی اعلام کردند که سربازان اردنی بدون استثناء به سوی آنها تیراندازی میکنند . شهود عینی گفتند جنك بخصوص در منطقه‌ای که تاسیسات نظامی و امنیتی اردن قرار دارد شدت‌یافته است . بامداد امروز قبل از آنکه خیابان ها خلوت شود هزاران نفر از مردم وحشت زده در مقابل‌مغازه ها صف بسته و مشغول خرید و ذخیره خواربار بودند . سفارت امریکا مانند یك کمپ نظامی زیر کنترل ارتش قرار گرفته است . مقامات سفارت ضمن یك گزارش تلفنی گفتند که تاکنون کسی به سفارت حمله نکرده است .گلوله ها شیشه های بسیاری از هتل ها ، مغازه‌هاوادارات راخرد کرده است

جنگ تمام عیار چریکها و ارتش اردن آغاز شد

عمان-آسوشیتدپرس-یونایتدپرس ظهر امروز جنك علنی و تمام‌عیاری بین چریکهای عرب و سربازان دولتی اردن درگرفت و سربازان دولتی درسراسر قسمت های‌مختلف پایتخت هرچریکی را که مشاهده کنند بگلوله می‌بندند .

سربازان در کوچه‌ها ، خیابانها، و پشت‌بامها کمین کرده‌اند.چریك های فلسطینی برای مقابله‌باحمله ارتش اردن توپخانه سنگین‌وموشك اندازهای خود را واردعمل کردند بعدازظهر امروز گزارش رسید که ارتش اردن باتجهیزات کامل درعمان حمله برده و آن را به‌توپ بسته است .

گزارش های رسیده حاکی است که مقدمات زدوخورد های شدید امروز ازساعت ۳ بعداز نیمه شب دیشب فراهم شد و از آن پس‌نبرد های‌سنگین شروع گردید بدستور دولت حرکت کلیه اتومبیل های حامل چریکها در پایتخت ممنوع شد .

بدنبال شروع جنك داخلی اردن ازامروز اوضاع اجتماعی کشور بکلی مختل شد .تاکسی هاازکار افتادند . ارتباط تلفنی باخارج قطع شد و سربازان بسوی هرجنبنده‌ای تیراندازی میکنند . ستون های‌دود آتش‌از تپه های «جبل‌حین» «جبل الشرفیه» به آسمان بلندشده‌است این دو منطقه مرکز فعالیت چریك هااست .

وابسته مطبوعاتی و فرهنگی‌سفارت فرانسه هنگامیکه امروز صبح با اتومبیل به طرف سفارتخانه‌میرفت بوسیله یك گشتی مسلح هدف گلوله قرار گرفت‌و بشدت زخمی شد. خبرنگاریونایتدپرس گزارش دادکه چند منطقه‌از شهرعمان زیر کنترل کامل چریکها درآمده و جنك واقعی بین طرفین ادامه‌دارد. تمام مغازه ها بسته‌اند .اتوبوس ها ازکار افتاده‌اند و جز افراد مسلح هیچکس درخیابانها دیده نمیشود. هنوز از تعداد تلفات اطلاع بدست نیامده است.

سازمان الفتح که بزرك ترین سازمان چریکی عرب است و در زدوخورد های‌پیروزیکی ازسازمان های چریکی با سربازان دولتی بیطرفی اختیار کرده بود امروز

اطلاعات ۱۳۰۴

سه‌شنبه
* چهارم ربیع‌الثانی ۱۳۹۰
* نهم ژوئن ۱۹۷۰
* شماره ۱۳۲۱۲
* سال چهل‌وچهارم

مأمورین متخلف گمرک تعقیب میشوند

*** از مامورین قضائی خواسته شد که گردانندگان اصلی تضییع حقوق دولت را معرفی کنند**

بکارمندان گمرک طی بخشنامه‌ای گفته‌شد ازاین پس محلی برای ادامه خدمت‌مامورین‌فاسد وخاطی وبیکاره درگمرک نیست .

برای‌اجرای این‌نظر سرپرست گمرک از مامورین قضائی خواسته است که‌درتشکیل‌پرونده هابادقت ومراقبت بیشتر گردانندگان‌اصلی تضییع حقوق‌دولت رامعرفی کنند.

بموازات تصمیمات شدید در باره تعقیب مامورین خاطی وسالم سازی محیط گمرک‌تیمسار آزموده معاون وزارت دارائی و سرپرست گمرک از معاونان خود وروسای گمرک وروسای سرویس های ارزیابی وسرارزیابی گمرک در سراسر کشور خواست که کار های روزانه‌مامورین زیردست‌خود رادقیقا کنترل کنندو در صورت تخطی و تخلف‌آنهارا مورد تعقیب قانونی ودر صورت نارسائی و کوتاهی آنها را راهنمائی‌نمایند تا بوظایف خطیر خود که وصول درآمد دولت است بیشتر آشنا گردند .

این بخشنامه بتمام گمرکخانه ها ابلاغ‌شد وسازمان های‌مختلف مامور کنترل واجرای کامل آن شده‌اند .

نخستین گروه دانشجویان
امشب باتاخیر مختصری وارد تهران میشوند

*** برای اطلاع از ساعت دقیق ورود هواپیما بااطلاعات مهرآباد تماس بگیرید .**

نخستین گروه از چهار گروه دانشجویان‌ایرانی‌مقیم ایالات‌متحده که طبق برنامه تنظیمی «شوری عالی هماهنگی اموردانشجویان‌مقیم خارج» امسال برای گذراندن تعطیلات تابستانی بتهران میایند، امشب وارد تهران خواهدشد.

این عده که درساعات اولیه بامداد امروز ازنیویورك باهواپیمای جت بوئینك ۷۰۷ شرکت هواپیمائی ملی ایران حرکت کرده‌اندتوقف کوتاهی در اروپا خواهند داشت و سپس مستقیما رهسپار تهران میشوند .

دومین‌گروه ازدانشجویان‌بهمین نحو ساعت ۹بعداز ظهر پنجشنبه «پس‌فردا» سومین گروه ساعت ۱ بعداز ظهرروزشنبه‌آینده‌وچهارمین گروه‌ساعت ۹ بدازظهرروز ۵شنبه هفته آینده (۲۸خرداد) واردتهران خواهد شد .

بقیه در صفحه چهارم

دو خیابان دیگر یکطرفه شد

شهربانی استان مرکز طی اعلامیه‌ای خیابانهای خورشید و فخرآباد را یکطرفه اعلام کرد.

متن اعلامیه پلیس به‌این شرح است :

پیرو اطلاعیه مورخه ۴۹٫۲٫۳۰ در مورد طرح یکطرفه نمودن خیابان های خورشید و فخرآباد بدین وسیله به آگاهی عموم رانندگان وسائط نقلیه میرساند که از تاریخ سه‌شنبه مورخه ۴۹٫۳٫۱۹ طرح مزبور بشرح زیر اصلاح و بموقع اجراء گذارده خواهد شد .

۱ـ خیابان خورشید (حدفاصل خیابانهای شهناز و ابن‌سینا) از شرق بغرب یکطرفه خواهد بود.

۲ـ خیابان فخرآباد (حدفاصل خیابانهای ابن‌سینا و وحید دستگردی) ازغرق‌به‌شرق یکطرفه خواهدبود .

آموزش طرز پذیرائی از مسافرین راه‌آهن پایان یافت

قاسم رضائی معاون نخست‌وزیر و سرپرست سازمان جلب‌سیاحان دیروز خاطر نشان ساخت که در اجرا و توسعه صنعت جهانگردی ایران باید به مسئله آموزش کارکنان رستوران ها و میهمان‌خانه ها توجه کافی مبذول گردد.

سرپرست سازمان جلب‌سیاحان که مراسم اعطای گواهینامه های پایان دوره آموزش سرپرستان و کارکنان رستوران‌های‌راه‌آهن‌سخن می گفت افزود که مرکز آموزش خدمات جهانگردی از چندی قبل‌با هدف آموزش ، نخستین قدم رادر این‌راه برداشته‌است و اینك برعهده بخش خصوصی و صاحبان میهمان‌خانه‌ها و رستوران‌هااست که از این موقعیت کمال استفاده را بکنند.

درهمین مراسم «محمود امامی» رئیس مرکز آموزش خدمات جهانگردی سازمان جلب سیاحان گزارشی از چگونگی آموزش یکصدو شصت تن از سرپرستان و کارکنان رستوران های‌راه‌آهن دولتی ایران بیان داشت و طی آن گفت که کارآموزان راه آهن دولتی در این دوره از آموزشی نظری و علمی بهره‌مند گردیدند.

نماینده راه‌آهن دولتی ایران نیز طی سخنانی از کوشش های مرکز آموزش قدردانی کرد و خاطر نشان نمود که آموزش کارکنان پذیرائی های راه‌آهن مسلما درنحوه پذیرائی‌از مسافران راه‌آهن موثر واقع میشود و این امر خود بخود رضایت بیشتر مسافران راه‌آهن را فراهم خواهد کرد.

بازدید خانم دیبا از آموزشگاه حرفه‌ای سهراب

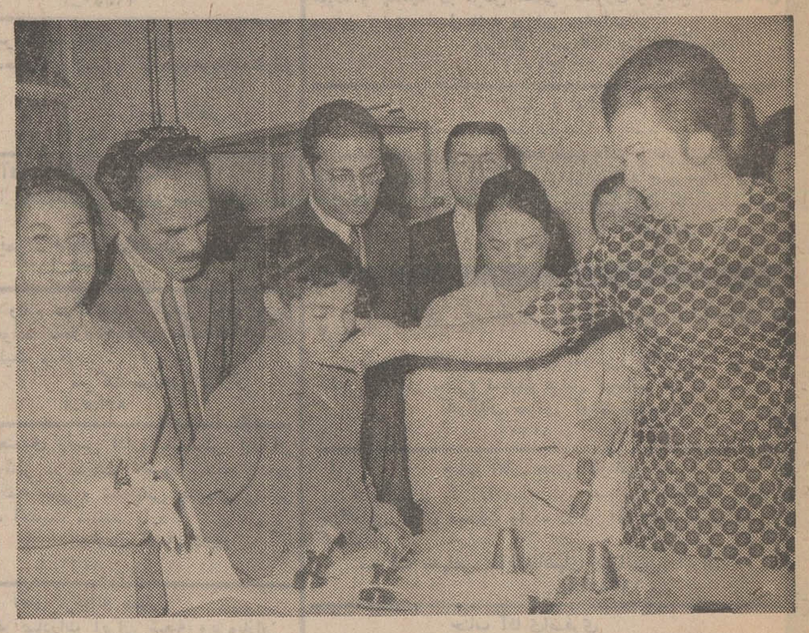

در عکس بالا خانم فریده دیبا هنگام بازدیداز یکی‌ازکارگاههای آموزشگاه حرفه‌ای سهراب دیده میشوند خانم دکتر فرخ‌رو پارسای وزیر آموزش و پرورش و عده‌ای ازمقامات وزارت آموزش وپرورش و گردانندگان آموزشگاه نیز حضور دارند .

سرکار علیه‌خانم فریده دیبا بعد از ظهر دیروز از آموزشگاه حرفه‌ای(سهراب) در تهران دیدن کردند .

خانم دکتر فرخ‌رو پارسای وزیر آموزش وپرورش‌درباره فعالیت های آموزشگاه گزارشی داد و اظهارداشت به‌مناسبت میلاد فرخنده والاحضرت شاهدخت لیلا پهلوی‌از طرف کارکنان‌وزارت آموزش و پرورش ، تعدادی ماشین آلات صنعتی تهیه و به آموزشگاه‌هدیه‌شده‌است.

سرکار علیه خانم دیبا ضمن بازدید از کارگاههای فلزکاری ، درودگری،تراشکاری وجوشکاری آموزشگاه‌حرفه‌ای سهراب ازاین هدایا نیزدیدن کردند .

این‌بازدید یکساعت ونیم طول کشید و ایشان سپس ازآموزشگاه شماره۵ جمعیت خیریه فرح پهلوی دیدن کردند .

حساب‌تشکیل سرمایه‌بانک‌عمران

تامبلغ ۷۵۰۰۰۰ ریال با بهره ۹ در صد
و مدت استهلاك ۲ برابر مدتی که پس‌انداز میکنند
بدارندگان حساب‌تشکیل سرمایه وام میدهد

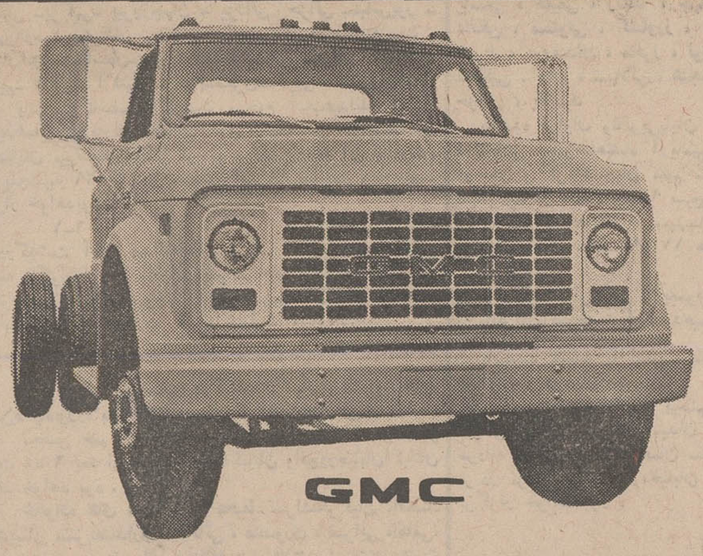

جمس‌های دوتن ونیم

۶ چرخ بالاستیک ۲۰×۷۵۰ : موتور ۲۵۰ کوبیک اینچ بنزینی
دیفرانسیال قوی

که سالهاست تولید کنندگان وتوزیع کنندگان و صاحبان صنایع درانتظارش بودند ببازار عرضه شد.

نماینده‌فروش شرکت سهامی ایران جمس

خیابان تخت‌جمشید ۵۸۳ بین چهارراه بهار و جاده قدیم شمیران تلفن ۷۲۳۸۹ـ۷۶۰۷۵۳

نصرت‌الله کریمی ممیز ارشدسابق اداره ثبت‌شرکتها

با همکاری مشاورین حقوقی برای تنظیم اساسنامه شرکتهای تجارتی وصنعتی‌وموسسات غیر تجارتی وراهنمائی و انجام امور مربوط به ثبت علائم و اختراعات آماده‌میباشد ساعات پذیرائی باستثنای روزهای تعطیل همه‌روزه ازساعت ۹صبح تا۱۲ و ازساعت ۵ بعدازظهر تا هشت بعدازظهرتلفن ۴۶۰۳۰ نشانی : خیابان شاهرضا . اول خیابان ویلا.شماره ۸ دفتر وکالت آقای محمد تقی قاضی .

آموزش شمشیربازی در سالن جدید برای‌دوشیزگان وپسران ۱۰ سال‌به‌بالا

فدراسیون شمشیربازی (اسکریم) باطلاع میرساند : برای یادگیری فنون شمشیر بازی علاقمندان میتوانند همه روزه جهت ثبت‌نام بسالن جدید شمشیر بازی واقع در شمال امجدیه کوچه نامجو مراجعه نمایند .

فدراسیون اسکریم ایران

گوگوش

هنرمند بین‌المللی پس از سه ماه دوری‌و کسب موفقیقهای فراوان در اروپا اینك:

ازروز پنجشنبه در

هتل میامی

باارکستر مخصوص خود برنامه‌های جدیدی اجرا خواهدکرد ـ باقی برنامه‌هاه کلا جدید میباشد.
تلفن‌رزرو: ۶۲۷۰۲۱ ـ۶۲۳۵۶۲ـ ۶۲۲۴۳۲ـ۶۲۰۲۰۰

وزارت بهداری
اداره کل بهداری استان‌کرمان

آگهی پذیرش دانشجو لیسانس در پرستاری

آموزشگاه عالی‌پرستاری‌رازی کرمان‌وابسته به‌اداره کل بهداری درسال جاری ۱۳۵۰ ـ۱۳۴۹ تعدادی دانشجو باشرایط زیر از طریق مسابقه‌ورودی و مصاحبه می‌پذیرد .

۱ـ داشتن گواهینامه ششم‌ـطبیعی ـریاضی‌ـادبی .
۲ـ حداقل سن ۱۸ سال
۳ـ ۶قطعه عکس ۴×۶
۴ـیك برك فتوکپی شناسنامه
۵ـ نسخه اول فیش بانکی ۵۰۰ ریال به‌حساب شماره۵۰۱۲۴بانك ملی‌ایران‌شعبه کرمان.
۶ـ سپردن تعهد خدمت بمدت سه سال‌در بدو ورود به آموزشگاه .

داوطلبان واجد شرایط میتوانند همه روزه باستثنای ایام تعطیل صبح ها از ساعت ۸تا ۱۲و بعداز ظهر ها ساعت ۲تا ۴ بدفتر آموزشگاه مراجعه‌نمایند.

ضمنا داوطلبان‌شهرستانهامیتوانند درخواست زیر بانضمام مدارك فوق را تکمیل تاپایان تاریخ ۴۹٫۵٫۲۰ بدفتر آموزشگاه ارسال دارند تاترتیب ثبت‌نام ایشان داده شود .

تذکر: دانشجویان در مدت سه سال‌تحصیل شبانه‌روزی بوده‌وازمزایای‌مربوطه استفاده خواهند نمود. م‌الف ۲۷۲۲

مدیرکل بهداری استان کرمان
دکترضیاء ابراهیمی

برگه تقاضای شرکت درامتحانات ورودی آموزشگاه عالی پرستاری رازی‌ـکرمان

نام خانوادگی ..... نام ..... شماره شناسنامه .....
صادره ..... گواهینامه ..... تقاضای شرکت درامتحان ورودی
آموزشگاه عالی ..... پرستاری‌رازی‌کرمان‌را دارد .
آدرس :

آـ۱۶۳۱۲ ـ۱ـ

فروش فوق‌العاده

بمناسبت روز جهانی صنایع دستی ،
فروشگاه مرکز صنایع دستی
از تاریخ۲۳ خرداد بمدت یك‌هفته‌فروش فوق‌العاده اعلام میدارد .
دراین مدت برای اکثرفرآورده‌دستی نظیرپارچه‌های دستباف‌ابریشمی و نخی باطرحهای بهاره و مدروز، اجناس کادوئی، خاتم، چوب، جواهرات ترکمن، گلیم، پوستین‌و... تخفیف‌ویژه‌ای‌منظور شده است .
فروشگاه مرکز صنایع دستی
خیابان تخت جمشید روبروی سفارت آمریکا شماره ۳۸۱

روزنامه فردا
فردا منتشر میشود

روزنامه دیپلمات
چهارشنبه‌ها خواندنی است

باشگاه تابستانی

ارمغان تربیت

با برنامه‌های تفریحی و آموزنده مخصوص کودکان آغاز بکار نمود .
۱ـ تعلیم‌شنا زیر نظرمربی شنا در استخراختصاصی.
۲ـ کلاسهای انگلیسی و تقویتی .
۳ـ تعلیم موسیقی ـ شطرنج ـ پینك پنك .
۴ـ نمایش فیلمهای سینمائی مخصوص کودکان .
تلفن ۶۲۹۴۲۴

کنفرانس‌هفتگی بیمارستان‌روانی‌رازی

پنجشنبه ۴۹٫۳٫۲۱ ـ ساعت ۱۰ صبح ـ سالن کنفرانس ـ موضوع : الکترو شوك یکطرفه ـ بحث کننده : آقای دکتر علی رضوی

آگهی استخدام

بنگاه حمایت مادران و نوزادان به‌تعدادی حسابدار که‌سابقه کار حسابداری داشته باشند برای شعبات شهرستانها احتیاج دارد .

داوطلبان میتوانند برای کسب اطلاعات بیشتر همه روزه تا تاریخ ۴۹٫۳٫۳۰ باداره حسابداری بنگاه واقع در خیابان مولوی مراجعه نمایند . ۱ـ۲ آـ۱۶۲۸۸

ازصبح پنجشنبه درسینماهای

پلازا ـ حافظ ـ الوند ـ ری
کیهان ـ مراد ـ فردوسی
پرسپولیس ـ کارون
قصرطلائی ـ پانوراما

داستانی عجیب وفوق‌العاده مسحورکننده ـ برنده‌جایزه اول‌سینمای هندوستان که‌قلب همگان‌راتسخیرخواهدکرد

سرنوشت یک عشق

فیلم برگزیده وممتاز سال ۱۹۶۸ هندوستان

باشرکت: وحیده رحمان ـ منوچ کمار ـ ممتاز
پران ـ محمود «برنده جایز طلائی»

ازفرداصبح **ازفرداصبح**

عظیمترین رویداد تاریخ سینمای ایران

کاپری ـ سیلور سیتی ـ مولن روژ ـ دیانا ـ مهتاب
رکس ـ شهوند ـ نپتون ـ لیدو ـ رنگین کمان ـ ژاله
همای ـ اسکار ـ پاسارگاد ـ ارانوس ـ چرخ وفلك ـ شرق

حبیبی ـ ناتاشا درفیلم
آدم وحوّا
کارگردان: امیرشروان
فیلمبردار: احسانی
سینماسکوپ رنگی
محصول: استودیومیثاقیه

باشرکت: فرشید فرزان نرسی حبیب‌الله بلور مینا سرکوب اسداله یکتا و کتایون