سال سی‌وششم- شماره ۱۰۵۷۹ — سه شنبه بیست و چهارم مرداد ماه ۱۳۴۰ — تکشماره ۳ ریال

اطلاعات

ارتش سرخ درمرز برلن سنگربندی کرد

کمونیستها دروازه «براندنبورك» را بستند ونخستین گلوله پای این دروازه شلیك شد

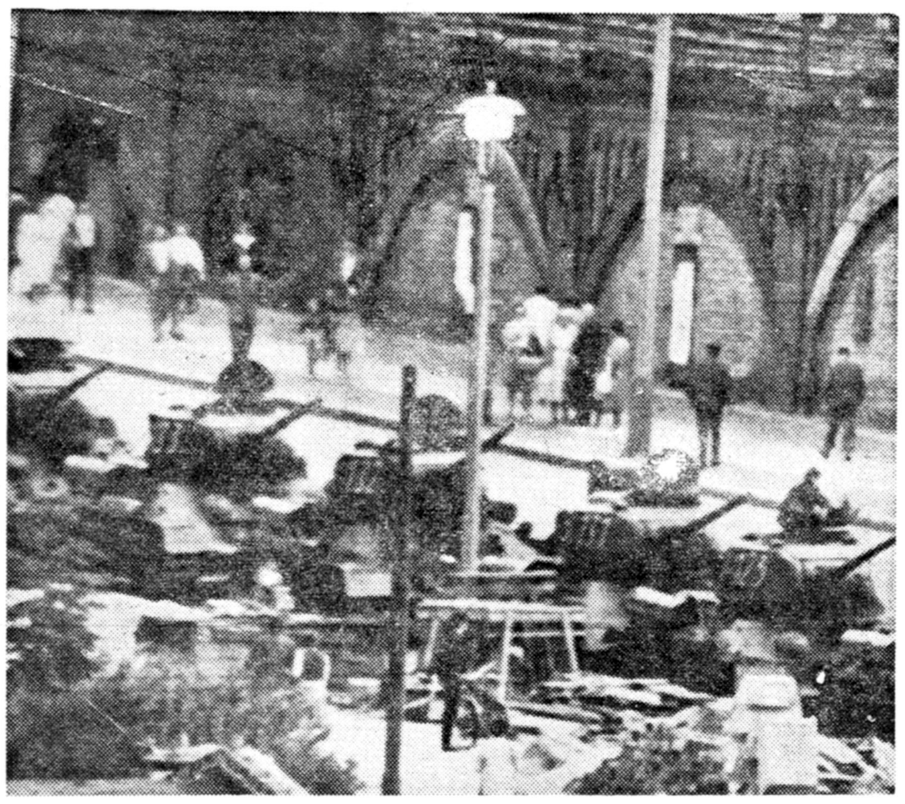

دسته ای از تانکهای «ت- ۳۴» شوروی درخیابان «وارشاوتربروك» برلن شرقی‌مشغول نگهبانی‌هستند . این تانکها پس از بسته شدن مرز برلن غربی وشرقی به خیابانها آمدند .

عصر دیروز در حضور شاهنشاه‌وشهبانوی ایران
بیمارستان‌رضاپهلوی گشایش یافت

علیاحضرت فرح درمدخل بیمارستان‌نسبت بدختر خردسالی که دسته‌گلی تقدیم‌کرده‌است ، ابراز تفقدمیفرمایند

* این بیمارستان مجهز به دستگاههای گاز و شوفاژ میباشد و دارای یکصدوده تخت وتالار عمومی واطاق های خصوصی‌است
* برای تاسیس این بیمارستان مبلغ شصت و هشت میلیون ریال‌تاکنون خرج شده است

دیروز عصر در حضور شاهنشاه وعلیاحضرت فرح پهلوی شهبانوی ایران بیمارستان نوبنیاد رضاپهلوی درتجریش گشایش یافت .

دراین مراسم والاحضرت شاهدخت اشرف پهلوی ، آقای دکتر امینی نخست‌وزیر وچندتن از آقایان وزیران حضور داشتند.

ساعت پنج‌بعدازظهر شاهنشاه و شهبانوی ایران در میان احساسات مردم که در تجریش اجتماع کرده بودند به محوطه بیمارستان قدم نهادند .

دوکودك خردسال دسته‌های گل بحضور شاهنشاه و شهبانوی‌ایران تقدیم داشتند وآقای دکتر نصر شهردار تهران خوش‌آمد گفت .

بقیه در صفحه نوزدهم

احزاب و دسته‌ها
برای جشن ۲۸ مرداد
آماده میشوند

استادان دانشگاه، معلمین و دانشجویان بمناسبت۲۸مرداد تلگرافهائی بحضورشاهنشاه مخابره کردند
نخست‌وزیر واعضای دولت نیز مانند سایر طبقات درمراسم فرودگاه دوشان‌تپه شرکت میکنند
درشورای اصناف اعلام‌شدکه اصناف بعداز ظهر ۲۸ مرداد چهار ساعت تعطیل خواهند کرد

بطوریکه اطلاع حاصل شد علاوه‌بر تلگرافهائیکه از طرف اساتید دانشگاه بمناسبت قیام ۲۸ مردادبحضورشاهنشاه مخابره شده ، آخر وقت امروز نیز تلگرافی از طرف کلیه روسای دانشکده ها و رئیس دانشگاه‌به‌پیشگاه شاهانه واصل گردیده که حاکی از ابراز احساسات دانشجویان و علاقه آنها بشرکت در مراسم ۲۸ مرداد

بقیه در صفحه هفدهم

نرخ بهره
دربازار تنزل کرد

* امروزصرافان‌حاضربخرید سفته شدند
* بانکهای خصوصی از هر گونه اقدام درباره‌اعتبارات بازرگانان تا وصول‌دستور بانك مرکزی خودداری می کنند

در صفحه هفدهم

یدالله عضدی درگذشت

سفیر ایران در آرژانتین
داخل تاکسی سکته‌کرد

این دومین دیپلمات ایرانی است که درچندماه اخیر درپایتخت آرژانتین بدرود حیات گفته‌اند

در صفحه هفدهم

مرحوم عضدی

* خروشچف ازنهرونقاضای میانجیگری در قضیه برلن را کرده است
* کندی برای خروشچف‌یك پیام خصوصی در مورد برلن میفرستد
* راسك وزیر خارجه‌امریکا اعلام کرد کوچك ترین اشتباهی در مورد برلن آتش جنك سوم جهانی را روشن میکند
* از دیشب تمام ارتباطات تلفنی و تلگرافی بین دو آلمان قطع شد و ادنائر اعلام کرد بازرگانی‌باآلمان شرقی را تحریم میکند
* باوجود آنکه مرز دو برلن زیر مراقبت شدید قرار دارد فراریان از تمام راه های ممکن حتی کانالهای آب و گورستانها برای فرار استفاده میکنند

درصفحه ۳و۴

شور نهائی
بودجه
امشب در هیئت دولت انجام میشود

وزارت فرهنك یکصد وچهل میلیون تومان اضافه اعتبار خواسته است

ساعت شش بعداز ظهر امروزجلسه فوق‌العاده هیئت دولت در کاخ‌نخست وزیری تشکیل خواهد شد . در جلسه امشب هیئت دولت بودجه وزارت خانه های فرهنك و جنك و همچنین‌شورآخر لایحه بودجه مطرح میشود .

گزارش خبرنگار ما حاکی‌است‌که باحتمال قوی دراین هفته لایحه بودجه بتصویب نهائی خواهد رسید .

بقیه در صفحه هفدهم

مکتوب
بقلم: ۱. خواجه نوری
درصفحه دهم

عصر دیروز دریك اجتماع بزرك

اصناف
خواستار تجدید نظر در تصویبنامه‌مالیاتی شدند

* یك ماده ازتصویبنامه جدید وضع سابق‌راتجدید میکند

عصر روز گذشته اجتماع بزرگی مرکب از هیئت های مدیره هشتاد و شش اتحادیه صنفی تهران در محل شورایعالی اصناف تشکیل شد . ودر این اجتماع اصناف تهران در باره مالیات و مشکلات صنفی و جشن بیست و هشتم مرداد صحبت کردند.

آقای کوشانفرگفت هشت روز دیگر مهلت و مدت مقرر برای پرداخت مالیات پایان مییابد و اصناف‌بدین لحاظ با مالیات مقطوع موافقت‌دارند که تماس آنها و مامورین قطع شوداصولا فلسفه استقبال اصناف و سایر طبقات از مالیات مقطوع همان قطع ارتباطبین مودی و مامور است زیرا اصناف خاطرات تلخی از این موضوع دارند و رفتن بمالیه جز اتلاف وقت مامورین و مودیان کوچکترین نتیجه ای ندارد. رئیس اصناف گفت ما پیشنهادی به دولت دادیم که مالیات اصناف رابطور مقطوع دریافت کنند و از طرف دولت هم توجهی باین خواسته اصناف‌بعمل آمد ولی پس از انتشار متن‌تصویبنامه ملاحظه کردیم ماده ای در آن وجود دارد که همان وضع سابق را ایجاد میکند و اصناف تهران مایل‌هستنددر مورد نحوه دریافت مالیات بنظریات

بقیه در صفحه نوزدهم

ازگزارش مقدماتی برنامه عمرانی سوم :

برنامه سوم از برنامه دوم
انتقادمیکند

هدف اساسی برنامه سوم افزایش درآمد ملی‌تا۶درصداست

گزارش مقدماتی برنامه عمرانی سوم بوسیله دفتر اقتصادی سازمان برنامه دیروز به هیئت دولت تسلیم شد . دراین گزارش برنامه سوم از برنامه دوم وطرز اجرای آن انتقاداتی بعمل آورده است .

گزارش مزبور شامل یکصدو

بقیه در صفحه هفدهم

پنج روز پس از دوطرفه شدن خیابانها :

تاپس فردا مسیر خطوط۲۷و۵۴ تغییر میکند
توقف درخیابان اسلامبول تا۱۵ دقیقه آزاداست

* خیابان امامی هروی دو- طرفه شد
* کسبه خیابان اسلامبول همچنان از ممنوع بودن پارکینك ناراضی‌اند

امروز پنج روز از اجرای طرح راهنمائی و رانندگی دائر بردو طرفه نمودن خیابانهای اسلامبول ، سعدی، فردوسی گذشت

با اینکه بیشتر رانندگان مخصوصا رانندگان تاکسی بوضع جدید تا اندازه ای آشنا شده‌اند ولی معهذا وضع خیابانهادر ساعات مختلف‌متغیر و عبور و مرور در خیابان های فردوسی و سعدی گاهی متراکم و زمانی بصورت عادی صورت‌میگرفت

در خیابان سعدی

تراکم عبور ومروردر خیابان‌سعدی در قسمت راست از جنوب بشمال‌در این چند روزه توجه اداره راهنمائی و رانندگی رابخود معطوف ساخته بود مقامات فنی وانتظامی راهنمائی

بقیه در صفحه هفدهم

دانشمندان ژاپن از آزمایشات خود نتیجه گرفته‌اند :

قارچ، سرطان راسرکوب میکند

توکیو - دانشمندان ژاپونی ماده‌ای کشف کرده‌اند که‌میتواند با توسعه سلولهای سرطانی مبارزه کند . این ماده از قارچها بوسیله بکار بردن استن و متیل الکل به دست می آید . آنها همچنین متوجه شده‌اند که بیشتر از ۷۰۰ نوع قارچ که مورد آزمایش قرار گرفته دارای این ماده می باشد و معتقدند که قارچهائی که بصورت غذا خورده میشود توسعه سرطان را در بدن متوقف میسازد .

در مدت آزمایشات علمای فوق الذکر این ماده را در ۵۹۱ موش که دچار سرطان بودند تزریق

بقیه در صفحه هفدهم

سوپر استور
فروشگاه کلیه‌موادغذائی
میدان بیست وچهارم
اسفند افتتاح شد
۱-۴ آ-۱۶۸۹۱

دکتر کمال قائمی
جراح متخصص مغز و اعصاب ازدانشگاه بوفالو (آمریکا) و دانشکده های پزشکی لندن و بیر منگام از آمریکا بازگشته است .
مطب - خیابان پاریس- شماره ۱۱ و۱۳
آ-۱۷۰۶۰

پیشگاه بندگان اعلیحضرت همایون شاهنشاه

اینجانب به نمایندگی از طرف مهندسین و کارمندان و کارگران کارخانه جیپ ایران روز فرخنده ۲۸ مرداد را که روز پیوند شاه وملت است به پیشگاه مبارك شاهانه تبریك عرض نموده بقای سلطنت آن شاهنشاه عظیم الشان را از درگاه احدیت مسئلت دارد . جعفر اخوان

شرکت سهامی کارخانه‌های صنعتی آزمایش
برای فروش محصولات خود
«انواع مبلمان منزل‌ودفتر- بخاری- آبگرمکن و غیره»
درشهرستانهائیکه نماینده ندارد، نماینده فعال میپذیرد.
بمحل کارخانه مکاتبه یامراجعه فرمائید.
تهران: تهران‌نو کارخانه های صنعتی
آزمایش تلفن ۹۱۷۵۱- ۹۱۶۸۱
آ-۱۷۰۱۲ «وگا»

اطلاعیه حزب مردم

بعموم‌افرادحزبی در تهران وحومه اعلام میگردد جهت اخذدستورات لازم برای اجرای مراسم جشن ملی ۲۸ مرداد عصر پنجشنبه ۲۶ مرداد در کلوپ مرکزی حزب حضور بهمرسانند .

آ- ۱۷۰۴۶ کمیسیون تشکیلات

محل فروش انواع منسوجات
جهان چیت
۲۷۰۷۴
تهران - خیابان بوذرجمهری مقابل میدان ارك برای دیدن نمونه

اطلاعیه اداره امور مهمانخانه‌های بنیادپهلوی

ازاین تاریخ الی ۵ شهریورماه در مهمانخانه چالوس برای مشتریان محترم اطاق‌رزرومیشود . باداره امور مهمانخانه‌های بنیادپهلوی ویا بتلفن‌های شماره ۶۸۱۹۵ و ۴۱۱۲۴ مراجعه فرمایند. ۱-۳ آ-۱۶۸۹۲

مسابقه هنری

هنرهای زیبای کشور تهیه پرتره اعلیحضرت همایون شاهنشاه را بین نقاشان و هنرمندان‌بمسابقه میگذارد.

به سه‌نفر نقاشانی‌که کار آنها در درجات اول ودوم و سوم قرار گیرد به ترتیب مبلغ ۵۰۰۰۰ و ۳۰۰۰۰ و ۲۰۰۰۰ ریال جایزه پرداخت خواهدشدو کمیسیون هنری هنرهای زیبای کشور سه اثری را که دارای ارزش هنری قابل توجه باشد به ترتیب به مبلغ ۵۰۰۰۰ و ۳۰۰۰۰ و ۲۰۰۰۰ ریال خریداری خواهد نمود.

شرایط تهیه پرتره :
۱- اندازه تابلو ۸۴ × ۱۰۹ سانتیمتر
۲- تابلوها رنك و روغنی وبدون قاب باشد .
۳- لباس آزاد است.

مدت مسابقه از تاریخ درج این آگهی تاروز ۲۵ مهرماه سال جاری خواهد بود . داوطلبان جهت‌ثبت نام و اطلاع ازشرائط فنی مسابقه در اوقات اداری بدفتراداره آموزش و هنرهای ملی هنرهای زیبای کشور مراجعه نمایند.

۶-۲۰ آ-۱۶۳۱۸ هنرهای‌زیبای‌کشور

ازشب جمعه ۲۶ مردادماه
فقط برای یك هفته
هارولدنیکلا
آواز خوان مشهور سیاهپوست آمریکائی
برنامه بین‌المللی خودرا در
رستوران دربند
اجرا خواهد کرد
میز خودرا قبلا توسط تلفنهای ۸۳۴۲۲ و۸۳۴۲۳ رزروفرمائید.
۱-۲ آ-۱۶۷۸۰

پتوهای جهان

شرکت‌سهامی انتشار کتب‌درسی
کتابهای ابتدائی
سال تحصیلی ۴۰-۴۱ راکه‌انحصارا توسط آقای علی‌اکبر علمی چاپ میشود ببهای چهل درصد ارزانتر از سال پیش درسراسر کشور توزیع خواهدکرد.
۱-۲ آ-۱۶۸۴۰

برای شرکت در دهمین کنگره پزشکی رامسر

بیست‌وپنجنفر ازبرجسته ترین‌پزشکان وجراحان عالم بایران دعوت شده‌اند

درنظر است امسال عده بیشتری از پزشکان در کنگره پزشکی شرکت کنند

امروز آقای فرهاد نیکوخواه رئیس دبیرخانه کنگره پزشکی رامسرو سخنگوی بنیاد پهلوی بخبرنگارما گفت :

امسال دهمین کنگره پزشکی رامسر روز پانزدهم مهر در رامسر تشکیل خواهد شد وروز شانزدهم مهرعلیاحضرت فرح پهلوی‌شهبانوی ایران که ریاست عالیه کنگره را بعهده دارندطی نطقی کنگره را افتتاح خواهند کردوجلسات کنگره یکهفته ادامه خواهد داشت .امسال گذشته از برگزاری مراسم عادی کنگره بمناسبت دهمین‌سال‌تشکیل کنگره پزشکی رامسر جشنی برپا خواهد شد

دوبرابر پارسال

سخنگوی بنیاد پهلوی افزود : سال گذشته بیش‌ازیکهزاروپانصد نفر تقاضای شرکت در کنگره پزشکی رامسر را داشتند ولی‌فقط پانصد نفر توانستند در جلسات کنگره شرکت کنند ، امسال با پایان یافتن ساختمان هتل بزرك ودو«متل» تعداد پزشکان شرکت کننده تایکهزار نفر افزایش پیدا میکند.

چون تعداد تقاضا کنندگان از این میزان‌نیزبیشتر است،مذاکراتی درجریان است بلکه جاهائی در شهسوار وچالوس برای پزشکان شرکت‌کننده در نظر گرفته شود تاحتی‌المقدور کلیه تقاضاکنندگان بتوانند در جلسات کنگره شرکت کنند.

درکنگره امسال سخنرانی هر یك ازناطقین درآن واحد به پنج زبان‌زنده دنیا ترجمه وپخش میشود وهرکس میتواند بااستفاده‌ازگوشی های مخصوص سخنان ناطق‌رابزبانی که باآن آشناست استماع کند .

زبده‌ترین پزشکان جهان

امسال در کنگره پزشکی‌رامسر بیست‌وپنج نفر اززبده‌ترین‌پزشکان وجراحان عالم بدعوت‌بنیاد پهلوی شرکت خواهند کرد وکنفرانسهائی درزمینه مسائل مورد بحث کنگره خواهند داد.

برنامه کنگره روز دهم شهریور ماه منتشر خواهد شد ولی از اول شهریور ماه به تقاضاهای پزشکان که داوطلب شرکت در کنگره هستند ترتیب‌اثر داده خواهدشد.

ورزشکاران دانشگاه

امشب به ترکیه میروند

درمسابقات جهانی دانشجویان سه هزار ورزشکار پسر ودختر ازسراسر گیتی شرکت خواهندکرد

امشب ورزشکاران دانشگاه‌تهران با هواپیما بسوی اسلامبول عزیمت می کنند . ورزشکاران دانشگاه تا روز ۳۱ مرداد ماه دراستانبول‌اقامت می نمایند و مسابقات دوستانه‌ای با تیم های والیبال و بسکتبال دانشگاه های ترکیه انجام میدهند وپس از انجام مسابقات دوستانه در استانبول روز دوم شهریور ماه از استانبول به وسیله قطار بکشور بلغارستان‌محل‌انجام مسابقات‌جهانی دانشجویان عزیمت خواهند کرد . طبق آماری که بدست مارسیده متجاوز از سه هزار ورزشکار پسر و دختر دانشجو در مسابقات‌جهانی دانشجویان در صوفیه شرکت نموده‌اند ، از کشور ایران تیمهای والیبال و بسکتبال و دو قهرمان شنا و دو میدانی در مسابقات‌شرکت می کنند .

این سومین بار است که ورزشکاران دانشگاه تهران در مسابقات جهانی دانشجویان شرکت می کنند ، اولین بار در سال۱۹۵۳ در مسابقات جهانی دانشجویان در کشور فرانسه شرکت کردند ودر آن موقع فقط تیم والیبال‌دانشگاه در مسابقات شرکت داشت ، در دوره دوم تیم دانشگاه در سال۱۹۵۷ در مسابقات جهانی دانشجویان در رم شرکت نمود ، دراین مسابقه تیم های والیبال و بسکتبال وتنیس‌و چند تن از دوشیزگان قهرمان شرکت داشتند ، دراین‌مسابقات‌تیم بسکتبال در بین ۳۱ تیم شرکت کننده مقام هفدهم را بدست آورد. درسال‌جاری‌تعداد شرکت‌کنندگان در مسابقه جهانی کمتر از سال گذشته می باشد ولی پیش بینی می شود که تیم های والیبال وبسکتبال دانشگاه با نتایج بهتری ازدوره های قبل دراین مسابقه روبرو شوند .

مسابقات جهانی دانشجویان از روز پنجم شهریور ماه با شرکت قهرمانان ۳۳ کشور آغاز می‌گردد وتا ۱۳ شهریور ماه در صوفیه ادامه خواهد داشت .

ملاقات با رئیس سازمان

صبح امروز دانشجویان اعزامی در سازمان تندرستی جوانان با تیمسار سپهبد عمیدی رئیس‌سازمان تندرستی ملاقات کردند، در این ملاقات تیمسار عمیدی پیرامون اهمیت‌شرکت‌ورزشکاران‌درمسابقات جهانی‌و وظایف قهرمانان دراینگونه مسابقات سخن گفت .

فقط کسانیکه معدل خوب دارند

می‌توانند سال آینده در دبیرستانها تحصیل کنند

فارغ‌التحصیلان دبستانهاکه استعدادکافی برای‌ادامه تحصیل‌ندارند بدبیرستانها پذیرفته‌نمیشوند

امروز یك مقام‌مطلع فرهنگی‌درباره ثبت نام دانش آموزان در دبیرستانها بخبرنگار ما گفت :

همانطور که اطلاع داده شد برای ثبت نام دانش آموزان بکلیه روسای مدارس تهران و شهرستانها دستور لازم داده شد که نام کلیه دانش آموزان را که برای اسم‌نویسی‌مراجعه میکنند بادر نظرگرفتن‌مدارك تحصیلی آنان در کلاسهای مربوط ثبت نمایند.

همین مقام افزود : فارغ‌التحصیلان دبستانها نیز میتوانند برای ورود به کلاس‌اول دبیرستان نام خودرا مانند سایر دانش آموزان ثبت کنند و البته پس‌از آنکه کلیه دانش آموزان نام خود را در دبیرستانها ثبت نمودند روسای مدارس طبق دستور وزارت فرهنك بادر نظر گرفتن معدل قبولی آنان و ظرفیت دبیرستان ، دانش - آموزانی را که دارای معدل بهتر بوده و برای طی دوره دبیرستان استعداد داشته باشند انتخاب میکنند واز قبول بقیه دانش آموزان خودداری خواهند کرد .

مقام مزبور اضافه کرد : افرادی که استعداد طی مدارج عالیه تحصیلی را ندارند یاباید بدنبال کار آزاد بروندو یا چنانچه استعداد فرا گرفتن فنون وحرف‌مختلف‌دارند در آموزشگاه های حرفه ای به تحصیلات خود ادامه دهند .

همانطور که کراراگفته شده‌وزارت فرهنك تنها موظف است وسائل تعلیمات عمومی را در مورد شش‌ساله ابتدائی در کشور فراهم نماید و تا انجام این مقصود بهیچوجه برای توسعه دبیرستانهااقدامی بعمل نخواهد آورد .

درباره ماخذ و میزان معدل نمرات دانش آموزان که باید در دبیرستانها به تحصیل خود ادامه دهند .

مقام مزبور گفت : کلیه‌دبیرستانها نام داوطلبان ورود بدبیرستان را با ذکرمعدل قبولی سال گذشته آنان‌ثبت مینمایند و پس از پایان نام نویسی از بین آنان فقط کسانی را که‌دارای معدل خوب هستند با در نظر گرفتن میزان ظرفیت هر کلاس به مدرسه میپذیرند .

رئیس دبیرستان آزرم

از طرف وزارت فرهنك خانم آزرمیدخت شرقی بسمت رئیس دبیرستان آزرم منصوب شد.

یك اثر علمی و جدی بر مبنای روانشناسی ، جامعه شناسی و روان پزشکی

جرائم وانحرافات جنسی

تالیف دکتر مسعود انصاری، شامل مطالعات درسی دوره عالی دانشگاه پلیس، انتشار یافت

این کتاب تحقیقی بیشتر برای دانشجویان پلیس، معلمان و مربیان و دانشجویان طب وحقوق و پزشکان‌وقضات‌و پدران و مادرانی که مایلند با بصیرت بیشتر در تربیت نوباوگان نظارت کنند قابل توجه خواهد بود (بها ۷۰ ریال)

انتشارات امیر کبیر - تهران - شاه‌آباد ناصر خسرو آ-۱۶۹۸۰

تبریکات

جناب آقای خوش کیش

انتصاب جنابعالی را بمقام مدیریت کل بانك ملی صمیمانه تبریك عرض مینمایم.

یوسف - خوشرو آ-۱۷۰۸۰

جناب آقای سرهنك نادر بهزادی ریاست محترم اداره‌کل‌آگاهی

از بدو نیل به مقام مقدس افسری ارتش تاخدمت درشهربانی شاغل هر مقام بودید مراتب شاهدوستی و میهن پرستی واز خود گذشتگی خصوصا صداقت و پاکدامنی و درستی را طبق روش پدر بزرگوارتان امتحان داده‌اید . روی این اصل اولیای محترم امور خدمات‌بی‌شائبه و صادقانه مامورین اصیل و نجیب خود را هیچگاه فراموش ننموده و مورد نظر قرار داده به نحو شایسته و بموقع پاداش خواهند داد - انتصاب اخیر جنابعالی به‌ریاست کل آگاهی طلیعه و نویدی به‌اصلاح طلبان حقیقی است .اینك که درراس این اداره حساس قرارگرفته‌اید امیدواریم بوضع آشفته سابق آگاهی خاتمه خواهید داد. این حسن انتصاب رابه جناب آقای نخست وزیر معظم و تیمسار سپهبد امیر عزیزی وزیر محترم کشور و تیمسار سرلشکر نصیری ریاست معظم شهربانی کل کشوروعموم اهالی شاهدوست و میهن پرست خاصه اهالی نجیب و شرافتمند گیلان تبریك عرض نموده از ایزد متعال سعادت و موفقیت بیشتری را برای آن افسر جوان و فعال و پاکدامن آرزومندم

باش تا صبح دولتت بدمد — کاین هنوز از نتایج‌سحراست

محمد تقی جهاندیده کارمند اداره انتشارات و تبلیغات اطاق بازرگانی تهران آ-۱۲۶۹۷

جناب آقای دکتر سید محمد جزایری

انتصاب آن جناب رابمدیریت کل امور مالی وزارت بازرگانی تبریك گفته موفقیت شما را درراه خدمت بمیهن خواهانیم .

از طرف سادات مرتضوی وجزائری چهار محال رضا مرتضوی

بدانشجویان سال اول کشاورزی

بدین وسیله به اطلاع آقایان دانشجویان سال اول دانشکده کشاورزی دانشگاه تهران می رساند که تاریخ شروع عملیات آنان از اول شهریور ماه ۱۳۴۰ به چهارم شهریور ماه موکول شده است . آقایان باید در تاریخ مذکور برای انجام عملیات در دانشکده حضور بهمرسانند .

۱-۲ آ-۱۷۰۹۶ **رئیس دفتر دانشکده کشاورزی دانشگاه معینی**

با کمال تاسف و تاثر درگذشت ناگهانی **میرزا حسینعلی موقر** ساکن آبادان شوهر خواهرسرهنك محمد حکیمی بوشهری را باطلاع خویشاوندان و دوستان میرساند مجلس تذکر مردانه و زنانه آنمرحوم روز چهارشنبه ۲۵ مرداد از ساعت پنج‌بعد از ظهر در منزل‌سرهنك‌محمد حکیمی‌بوشهری واقع در خیابان علائی پلاك شماره ۸۰ منعقد می گردد .

آ-۱۲۶۷۹ **سرتیپ دکتر فتح‌الله دفتری**

بعموم‌بازماندگان آنمرحوم مصیبت‌وارده را تسلیت میدهیم

بمناسبت تصادف روز پنج شنبه ۲۶ مرداد با شب‌چهلمین روزدرگذشت فقیدسعیدمرحوم‌شادروان **سید احمدامیرشاهی** مجلس‌یادبودی ازساعت چهارو نیم الی شش‌و نیم بعد ازظهر در آرامگاه آنمرحوم واقع در خاك فرج قم منعقد خواهد بود بدین وسیله از اقوام و دوستان و آشنایان دعوت میشود تابا حضور خود در این مراسم روح آنمرحوم‌را شاد فرمایند .

آ-۱۲۶۹۵ **خانواده امیر شاهی**

خانواده‌های **هاشمی - سرفراز - منصور پور-هاشمیان وزیری- وثوق‌زاده -عبرتی - جمارانی - معتقدی - وکیلی - کراچی -قره‌چورلو -کشاورز-شجاعی-رحیم زاده-جعفرزاده**

درگذشت مرحوم، **هاشم هاشمی** بزرك‌خاندان هاشمی‌را باطلاع دوستان و آشنایان میرسانند مجلس ختم مردانه روز چهارشنبه ۲۵مرداد ازساعت ۹تا ۱۱ صبح در مسجد ارك و مجلس ختم زنانه عصر همانروز در منزل شخصی آنمرحوم (خیابان بوذرجمهری نو- کوی‌شهاب‌الملك شماره۲۵) برگزار می شود .

علی هاشمی- حسین هاشمی- مصطفی هاشمی - مرتضی هاشمی -دکتر محمود سرفراز - سرتیپ عبدالعلی منصورپور حاج محمود هاشمیان - حاج‌محمد هاشمیان - علی اکبر وثوق‌زاده - حاج حسن وثوق -عباس عبرتی - اکبر جمارانی اکبر معتقدی - سرگرد محمود وکیلی - حسین کراچی - مرتضی قره‌چورلو- مسعودکشاورز - حاج‌عبدالکریم شجاعی محمود رحیم‌زاده - حاج حسین جعفر زاده

آ-۱۲۷۰۵

بعموم‌بازماندگان آنمرحوم مصیبت‌وارده را تسلیت میدهیم

از ذوات محترمیکه قدما و قلما (توسط‌نامه و تلگراف) در مرك همسر گرامیم‌نسبت‌باینجانب و فرزندانم ابراز لطف ومرحمت فرموده اند صمیمانه سپاسگزار می باشم .

آ-۱۲۶۶۷ **عباس -شکریان**

تشکرو اعتذار

از ذوات محترمی که در مراسم تشییع و ختم و هفته سانحه منجر بمرك جوانان ناکام **جواد - مسعود - پروین و پرویز تقی زادگان** شرکت ویابوسیله تلگراف‌و نامه و جراید ابراز همدردی فرمودند سپاسگزاری نموده بقای عمر و سعادت همگی‌را از درگاه‌متعال خواستارم چنانچه بعلت آلام روحی قصوری در عرض‌تشکر حضوری رخ دهد امید عفو دارند .

رضا تقی زادگان

آ-۱۲۶۷۷

گروه فرهنگی اذر

برای داوطلبانیکه مایل بشرکت در امتحان آبان ماه میباشند کلاسهای دوره اول ودوم «رشته‌های طبیعی و ریاضی» خودرا باز واز ۲۵ مردادماه رسما شروع بتدریس مینماید.

نشانی: **۱- خیابان سعدی جنوبی مقابل سینگر**
۲- خیابان شاه آباد اول‌کوچه‌سیدهاشم «وگا»

آ-۱۷۰۱۰

دبستان و دبیرستان ملی

مرتضوی

دبیرستان مرتضوی که هدف موسس و کارکنان آن ترویج دین مبین اسلام و حفظ شعائر مذهبی می باشد با ۱۱ سال سابقه فرهنگی وبا تدریس زبان های انگلیسی آلمانی فرانسه در رشته های ادبی ریاضی طبیعی همه روزه صبحها از ساعت ۸ صبح الی۱۲ ثبت نام می نمایدضمنا شاگردان رتبه اول دبیرستان ها مجانا ثبت نام میشوند چون برای نام نویسی وقت محدود است از فرصت استفاده نمائید .

دفتر دبیرستان مرتضوی . مرتضی حاج سید جوادی

آدرس - خیابان چراغ برق کوچه امین‌دربار جنب برزن ۹-

دبیرستان مرتضوی ۱-۲ آ-۱۴۴۹۷

اصول فن خیاطی

کتابی است که داشتن آن برای هر دوزندگی زنانه و مردانه لازم است با تهیه و استفاده از کتاب اصول فن خیاطی مشتریان دوزندگی ها راضی و خشنود و کار دوزندگی ها نیز سریع تر انجام خواهد شد. تهیه کتاب اصول فن خیاطی برای هر بانوی هنرمندی لازم است ناصر خسرو موسسه مطبوعاتی عطائی تلفن ۵۰۴۰۶ وسایر کتابفروشی‌ها بهاء ده تومان آ-۱۷۰۹۴

در آگهی تشکر خانواده جهانبیگلو کلمه فامیل از قلم افتاده بود که بدینوسیله تصحیح و یادآور می شود .

آ-۱۲۵۶۳

بمناسبت‌درگذشت مرحوم **حاج‌حسین‌ارباب زاده**مجلس یادبودی از طرف اینجانب از ساعت ۵ الی ۷ بعد از ظهر روز چهارشنبه ۲۴مردادماه جاری‌در مسجد هدایت‌واقع در دروس شمیران برگذار می گردد .

حاج عباس وحدت آ-۱۲۶۸۳

خانواده های **خرمشاهی بیات- دولتشاهی - بیات - صابری- منصور- فرهنك‌نیا- خلخالی- قانع- سلیمی - ثقفی - رعیت خواه -موحد - بصیر - مبصری-گنجی- نیرومند -رفعت جاه**

با نهایت تاثر و تاسف درگذشت شادروان مرحوم**غلامحسین خرمشاهی‌بیات** فرزند آقای نورالله خرمشاهی بیات (مجد لشکر)را باطلاع اقوام و دوستان آنمرحوم میرساند . مجلس ختم مردانه در روز پنجشنبه ۲۶ مرداد از ساعت ۵ الی ۷ بعد از ظهر در مسجد حاجی حسن واقع در خیابان ارامنه شاهپور ومجلس‌ختم‌زنانه‌چهارشنبه ۲۵ مرداد در همانساعت در منزل آن مرحوم واقع در خیابان شاهپور گذر وزیر دفتر پلاك ۳۳ منعقد می باشد .

مصیبت وارده را بخانواده های مصیبت زده خصوصا به آقای خرمشاهی پدر و برادران آنمرحوم تسلیت‌میگوئیم.

۱-۲ آ-۱۷۰۴۲

با نهایت تاسف فوت همقطار عزیز **استواحاجیانی را** باطلاع اقوام و آشنایان میرساند مجلس یادبود آنمرحوم در مسجد حاج امجد خیابان آریانا ایستگاه مسجد از ساعت ۱۷ ونیم الی ۱۹روز ۲۵ر۵ر۴۰ برگزار می شود .

از طرف افسران و افراد گردان مستقل ۵۰۱ سوار زرهی سرگرد مقدس

آ-۱۲۶۰۷

هوالحی‌الذی لایموت

با اندوه فراوان درگذشت مادر عزیزمان **بانو عالیه‌سراصلانی** را در قزوین باطلاع بستگان و آشنایان میرساند مجالس ختم مردانه و زنانه در قزوین برگزار می شود .

فرنگیس سراصلانی- مهرانگیز سراصلانی-فروغ‌اعظم سراصلانی -پریوش سراصلانی

آ-۱۲۷۲۹

آگهی های تسلیت

مصیبت وارده به خانواده محترم وزیری را حضور آن فامیل محترم بخصوص سرور معظم سرکار سرهنك ستاد روح‌الله وزیری تسلیت عرض می نماید .

آ-۱۲۶۷۳ **سرهنك ستاد علی میر فخرائی**

ازدرگذشت ناگهانی جوان ناکام ملیحه نازمیر متاسف و متاثریم و خود را در این مصیبت شریك میدانیم .

بانو رقیه «احمدنیا- شاهرخ احمدنیا - سیما احمد نیا

آ-۱۷۰۴۸

بستان ویژه

دفتر دبستان های ویژه همه روزه غیر از ایام تعطیل‌صبحها از ساعت ۸ ونیم تا ۱۲ برای‌مراجعه اولیاءمحترم‌مفتوح‌است

مدیر دبستان های ویژه صدیقه آشتیانی

نشانی- خیابان شاهرضا مقابل بیمارستان زنان‌خیابان آبتین دبستان ویژه آ-۱۲۶۹۱ ۱-۳

تذکر لازم

چك شماره ۸۸۵۷۶ سر رسید ۶ر۷ر۴۰ بمبلغ هفتاد وپنج هزار ریال بامضای‌چمی مفقود نشده و از بابت‌بدهی‌ا ینجانب‌حمداله‌جهانگیری داده شده است .

حمدالله جهانگیری

خروس بی محل

گوشت‌مرغ

مرغ پرکنده یك کیلو ۸۵ ریال، خروس‌پرکنده یك کیلو ۷۵ ریال،جوجه کباب ، ساندویچ مرغ سالم وارزانتر ازهمه‌جا

فروشگاه کشور طیور سه راه امین حضور . این قیمت ازامروز تا ۱۵ شهریور آ-۱۶۹۸۶

کودکستان و دبستان

جهان کودك

زیرنظر: هرمز پیشوائی

وباهمکاری جمعی از آزموده ترین معلمین ایرانی و امریکائی باجدیدترین برنامه‌های تربیتی و استفاده از فیلمهای آموزنده همه روزه صبح و بعداز ظهربرای ثبت نام باز است

نشانی: خیابان پهلوی - بالای رادیو سیتی -کوچه فیروزگر - تلفن ۴۳۰۲۳

وسیله ایاب وذهاب موجود است

۱-۶ آ-۱۰۷۵۹

دکتر محمود محسنیان

از دهم شهریور بمدت ۲۰ روز بعلت مسافرت مطب تعطیل است آ-۱۲۷۱۵

از درجه اعتبار ساقط است

دسته چك ده برگی اینجانب‌ولی اله اکبری اردستانی دارنده حساب جاری شماره۱۸۰۷۶۹ مربوط‌به بانك صادرات و معادن نادری همراه با گواهی نامه رانندگی در روز۲۳ر۵ر۴۰ مفقود گردیده‌مراتب طی نامه مورخه ۲۴ر۵ر۴۰ به بانك مزبور اطلاع داده شد از یابنده تقاضا می شود گواهی نامه وچك های فوق رابه وزارت صنایع‌ومعادن اداره‌کل‌اکتشافات ارسال‌ومژدگانی دریافت دارد و نیز متذکر میشود که برگهای چك مزبور از شماره ۸۴۳۲۲۱ - ۸۴۳۲۲۹ ازدرجه‌اعتبار ساقط وچنانچه بعدا نزد کسی‌پیدا شود تحت تعقیب قانونی قرارخواهد گرفت . آ-۱۲۷۰۷

آگهی صدور حکم ورشکستگی

چون بموجب رای شماره ۳۰ مورخه ۳۱ ر۲ر۴۰ دادگاه شهرستان کمره حکم توقف آقای رضا افاضلی خرازی فروش ساکن خمین صادر گردیده بدینوسیله آگهی میشود که‌اولین جلسه‌بستانکاران‌روزیکشنبه ۱۲ شهریور ۱۳۴۰ در دفتر دادگستری کمره تشکیل میشودبکلیه‌بستان کاران وکسانیکه هرگونه ادعائی دارند وهمچنین کسانیکه ضامن نامبرده میباشند می‌توانند‌در روز و ساعت مقرر حضوربهمرسانندو ضمنا اخطار میشود :

۱- کلیه بستانکاران و کسانیکه هرگونه ادعائی دارند باید اصل یارونوشت گواهی شده مدارك خود را ظرف دوماه از نشر این‌آگهی‌بدفتر دادگستری کمره در مقابل اخذ رسید تسلیم نمایند ۲- ارسال مدارك برای بستانکارانی که در کشور های خارجه اقامت دارند ۳ ماه میباشد۳- کسانیکه بورشکستهٔ بالا بدهی دارند برابر مقررات ماده ۴۱قانون‌تجارت قروض مؤجل آنها بقروض‌حال مبدل شده منتهی بایددرظرف مدت‌مذکور (دو ماه) خودرامعرفی وبدهی خودرا بصندوق دادگستری کمره‌بپردازند و طبق ماده ۲۴ قانون تصفیه بدهکاران متخلف از این‌وظیفه بجریمه نقدی معادل ۲۵ در صد دین محکوم خواهند شد وبعلاوه دادگاه میتواند علاوه از جریمه نقدی بدهکاران متخلف را بهزندان تادیبی ازسه الی شش ماه محکوم نماید ۴- کسانیکه بهر عنوان مال ورشکسته نامبرده در دست‌آنها است در ظرف مدت دو ماه باید همان اموال را تحت اختیار مدیر تصفیه بگذارند وگرنه هرحقی که نسبت به‌آنهادارند سلب خواهد شد مگراینکه عذر موجهی داشته باشند .

مدیر تصفیه رضا افاضلی - حاجی غلامعلی دیده‌ور

۲-۳ آ-۱۶۸۲۸

?

بیائید مجله «اطلاعات هفتگی» را باهم ورق بزنیم :

* مبارزه جاسوسان آمریکا و شوروی بمراحل حساس رسیده است . شورویها ۳۰۰ر۰۰۰ جاسوس دارند و
* **شاید باور نکنید ولی حقیقت دارد که دریکی ازدهات کشورما شبها پلنگها سوار الاغ میشوند وتا صبح بگردش وتفریح میپردازند**
* **برای اولین بار در ایران «زن بی حیای قرن بیستم .. آنطور که هست معرفی میشود.**
* داستان دردناك مردی که چند روز قبل سه دختر نازنین خودرا درکنار دریا از دست‌داد... این مرد، این پدر داغدیده ماجرا را خودش برای شما شرح میدهد.
* **عده‌زیادی‌ازتجاروبازرگانان‌سرشناس‌تهران‌بشمامیگویند که وضع بازار چطور است وچگونه می‌توان ازاین بحران نجات یافت؟**
* این نمونه کوچکی ازصد مطلب و رپرتاژی است که اطلاعات هفتگی روز جمعه همراه چند داستان جالب وخواندنی و عکسهای تماشائی تقدیم شما خواهد کرد
* **فراموش نفرمائید «اطلاعات هفتگی» تنها مجله محبوب خانواده‌هاست که می توانید با اطمینان خاطر آن را بدست افراد خانواده خود بسپارید ...**

ارتش سرخ در مرز دوبرلن مستقر شد

برلن ـ ۱۵ اوت ـ یونایتدپرس ـ آسوشیتدپرس ـ رویتر وخبرگزاری فرانسه ـ خبرگزاری آلمان ـ ارتش سرخ امروز واحدهای خودرا درمرز های برلن غربی مستقر کرد.

یك سخنگوی امریکائی رسما از طرف فرمانده قوای امریکا در برلن این‌خبر را اعلام کرد که‌تانك هاوتوپها وسربازان روسی ازپادگان های خود در آلمان شرقی خارج شده به‌مرز برلن غربی آمده‌اند.

این سخنگو اظهار داشت‌ظاهرا دولشکر تانك روسی به اطـــراف برلن منتقل شده‌اند.

باتوجه به تمرکز قوای آلمان شرقی در برلن وآمدن لشکر های ارتش سرخ‌ناظرین غربی معتقدند که مقامات کمونیست از قیام مردم ضدکمونیست برلن نگرانند و می خواهند برای درهم شکستن چنین قیامی آمادگی کامل داشته باشند

اما منابع غربی میگویند احتمال نمیرود درمرز دوقسمت برلن یـك طغیان ضد کمونیستی روی دهد.

علت این گمان آن است کـه قوای آلمان شرقی در نواحی‌مرزی دوقسمت برلن بسیار نیرومنداست چنانکه در خیابان «اونترذن لیندن» به‌تنهائی ۲۰تانك گذاشته‌اند.

جلوگیری میکنند

کمونیستها فعلا از عبور هرنوع وسیلهٔ نقلیه برلن غربی به برلـن شرقی ممانعت میکنند.

آنهامیگویند هدف‌آمدن وسایل نقلیهٔ برلن غربی به برلن شرقی جاسوسی علیه رژیم آلمان شرقـی است .

بهمین سبب رژیم کمونیست آلمان شرقی اعلام کرده است که تنها اتومبیلها و کامیونهائی که دارای پروانهٔ مخصوص آلمان‌شرقی باشند حق دارند به‌برلن شرقـی بیایند .

اما این قاعده شامل وسایـــل نظامی سه‌دولت بزرك غرب نمیشود وآنها میتوانند آزادانه در برلـــن شرقی رفت‌وآمد کنند .

سربازان آلمان‌شرقی‌مشغول‌کشیدن سیم خاردار در مرز بین دو منطقه‌برلن هستند در حالیکه ساکنین برلن غربی بانیشخند و نگاههای مسخره آمیز به آنها می‌نگرند .

قطع ارتباطات

رژیم آلمان شرقی امروز کلیهٔ ارتباطات تلفنی وتلگرافی آلـمان شرقی رابا آلمان غربی قطع کرد. اما خطوط تلفنی وتلگرافی میان برلن غربی وآلمان غربی قطع‌نشده است . ارتباط پستی دوقسمت‌آلمان نیز قطع شده است .

این خبر رسما توسط وزارت‌پست آلمان غربی اعلام شد.

درسالهای قبل رژیم کمونیست ارتباط تلفنی دوقسمت برلن راگاه قطع کرده بود.

شهر محصور

یك خبرنگار خارجی کـه‌دیروز توانسته است باتاکسی نود دقیقه دربرلن شرقی گردش کند‌گزارش میدهد که این شهر بصورت یك شهر محصور درآمده است،همه‌جا تانك‌وسرباز و پلیس مسلح دیـده میشود.

دریك‌نقطه‌مجاور «دروازه‌براندنبورك» که یکی‌ازدرهای اصلی‌پردهٔ آهنین است با ۲۰۰۰ تن از قوای چریك آلمان شرقی روبرو شد .

پنج تانك «ت‌ـ۳۴» نیز در این منطقه دیده میشدند .

این خبرنگار گزارش میدهدکه فراریان اکنون بیشتر از طریـق ترعه‌ها و آبروها به برلن غربی‌می آیند واز همین طریق دیشب۱۵۰ تن باشنا خودرابه برلن غربی رسانیده‌اند.

درمقابل دروازهٔ براندنبورك حادثهٔ جالبی اتفاق افتاد باین ترتیب که **وقتی پلیس آلمان شرقی بمب‌های گاز اشك‌آور به‌میان چند هزار تن متظاهرین ضدکمونیست انداخت بادتندی ناگهان وزید و گازهارا بطرف پلیس آلمان شرقی آورد و مدتی افرادپلیس آلمان شرقی‌عطسه میکردند وآب از چشم ودماغشان جاری بود. این منظره سبب خندهٔ تماشاچیان برلن غربی شدکه‌پشت دروازهٔ براندنبورك ایستاده بودند. و تظاهرات راتماشا میکردند.**

پلیس برلن غربی خواست آنهارا از مقابل دروازه خارج کندکه‌مبادا مورد تعرض مامورین آلمان شرقی قرار بگیرند . دراینموقع پلیس برلن شرقی یك تیر بعنوان اخطار بسوی نگهبان پلیس برلن غربی در دروازهٔ براندنبورك شلیك کرد.ولی نگهبان مذکور زخمی نشد.

عابر دیده نمی شود

یك خبرنگار غربی که از برلن شرقی دیدن کرده است می‌گوید در خیابان های داخلی شهر هیچ عابری دیده نمی شود و فقط متظاهرین در برابر دروازه های مرزی گرد آمده اند .

حتی د رخیابان های برلن‌اتومبیلی عبور نمی کند مگر اتومبیل های کهنه روسی که د راختیار مقامات حکومت آلمان شرقی است .

دروازه را بستند

امروز مقامات آلمان شرقی دروازه براندنبورك را که بزرگترین راه ارتباط دو قسمت برلن است با سیم خاردار بستند و به قول‌جوانان برلن غربی سوراخ بزرك پرده‌آهنین را گرفتند .

در مقابل این دروازه دیشب نظاهرات وسیعی صورت گرفت.

متظاهرین که جوانان برلن غربی باآنها همصدا بودندنگهبانان آلمان شرقی را بنام صدا می‌کردند و وقتی آنها روی بر می‌گردانیدند سکوت می نمودند و با قیافه های تمسخر آمیز نگاهشان میکردند.

تعطیل کار

دربرلن غربی کارگران کارخانه ها به عنوان اعتراض به عملیات پلیسی رژیم آلمان شرقی تعطیل کردند ودر خیابان ها رژه رفتند. شعار آنها این بود : «وحدت‌آلمان هرچه زودتر!» بعدا ویلی براندت شهردار برلن غربی از آنهاخواهش کرد که با نظم متفرق شوند وبه سر کار های خود بروند . کارگران نیز درخواست اورا پذیرفتند .

ویلی براندت از اهالی برلن غربی خواسته‌است تا در قبال‌اعمال کمونیست های آلمان شرقی‌سکوت و آرامش را حفظ کنند .

اتحادیه کار کنان وسایل نقلیه نیز به عنوان اعتراض برژیم آلمان شوقی دست به اعتصاب سه ساعته زده است ! باوجود سخت گیری های دو روزه کمونیست ها تعداد فراریانی که‌از شنبه تاکنون به برلن غربی پناهنده شده اند به ۵۲۹۹ تن رسیده است .

یکی از فراریان با لگد بـه سینه یك نگهبان آلمان شرقی‌زد واورا به زمین انداخت و به برلن غربی گریخت یکی دیگر به بهانه زیارت قبر همسرش وارد گورستان مرز دوقسمت شد ووقتی مامورین پلیس آلمان شرقی به‌اوپشت کردند با شکستن شیشه خانه‌ای وارد برلن غربی گردید .

مقابل منطقه فرانسوی ها در برلن غربی یك جوان آلمانی اسلحه یك پلیس برلن شرقی را گرفت و به منطقه فرانسه پناهنده شد .

گاهی خود مامورین پلیس‌آلمان شرقی که لباس های آنها شبیه لباس های ارتش روسیه است با لبخند با فراریان مقابله می کنند وعملا فرار آنها را تسهیل می کنند .

جنك سرخ پوستها

در مقابل دروازه براندنبورك کودکان برلن غربی با لباس های کاوبوی‌وسرخ پوست جنك‌و گریز سرخ پوست ها را نمایش میدهند و فریاد می کشند وفریاد آنها پلیس آلمان شرقی را ناراحت می کند .

در برلن غربی گفته میشودبسته شدن مرز دو قسمت ضربت بزرگی است به رژیم آلمان شرقی ازلحاظ اقتصادی زیرا باید هزینه ۵۲هزار خانواده ای را که افرادشان در برلن غربی کار می کردند خود تامین کند .

اتومبیل افسران انگلیسی

یك اتومبیل حامل سه افسر انگلیسی که می خواست ازدروازه براندنبورك عبور کند از طرف مامورین آلمان شرقی به عقب رانده شد .

ضمنا مقامات آلمان شرقی‌دیگر به خبر نگاران غربی اجازه ندادند که در برلن شرقی اقامت کنند و خبر ارسال دارند .

چند خبر نگار امروز پس از مراجعه به شهرداری برلن شرقی بازداشت شدند و مدارك‌و گذرنامه های آنها توقیف شد . از جمله خبرنگار رویتر پتر جانسون بود ولی بعدا مدارك آنهارا پس دادند و آزادشان کردند .

امروز مقامات محلی برلن‌غربی وسران نیرو های اشغالی سه دولت بزرك غربی کنفرانسی تشکیل دادند تا طرق مقابله با عملیات رژیم کمونیست آلمان شرقی را تعیین کنند .

ملاقات فرماندهان

محافل موثق انگلیسی اظهار داشتند که مارشال شوروی ایوان کنیف روز پنجشنبه گذشته یعنی د رهمان روزی که بسمت فرماندهی نیرو های شوروی در آلمان منصوب شده با سه فرمانده نواحی اشغالی برلن غربی ملاقات کرد .

این محافل تاکید می نمایند که ملاقات کنیف وفرماندهان غرب در راندسدروف برلن صورت گرفت وبه طریق زیر ترتیب آن داده شد.

ژنرال ژاکووسکی که هنوز فرمانده نیرو های شوروی در آلمان بوداز فرماندهان نیرو های فرانسه ـ انگلستان ، امریکا تقاضا می‌کند تا در راندسدروف باوی ملاقات کنند .

هنگامی که آنها وارد مقر فرماندهی شوروی می شدندژنرال ژاکووسکی از آنها استقبال کرده وفرماندهان غرب را بسالنی‌هدایت می کند که ژنرال ایوان کنیف د رآنجا بود .

محافل انگلیسی خاطر نشان می سازند که ملاقات فرماندهان غرب با کنیف بدین ترتیب صورت گرفت و آنها دریافتند که فرمانده نیروی های پیمان ورشو به سمت فرمانده نیرو های شوروی درآلمان منصوب گردید .

محافل انگلیسی هنوز نمیدانند چه مذاکرات نظامی ومحرمانه‌ای بین کنیـف و فرماندهان غرب صورت گرفته است .

بزودی ...

والتر کیاری ـ لورلا دولوکا ـ ماریو کاروتنوتو

گیزنگا پست معاونت نخست‌وزیر راقبول نمیکند

لئوپولد ویل ـ آسوشیتد پرس به موجب گزارش های رسیده از ایالات تحت اختیار رژیم هوادار لومومبا در شهر استانلی ویل‌آثار طغیان جدیدی مشاهده میشود .

برنارد سالومو یکی از معاونین گیزنگا که سخت افراطی‌وطرفدار کمونیست ها است علیه حکومت مرکزی کنگوبرهبری سیریل‌آدولا نخست وزیر جدیدآن کشور علنا به تبلیغات وسیعی دست زده است .

وی حتی مانع شده است چند تن از نمایندگان ایالات تحت سلطه گیزنگا به پارلمان کنگو بروند .

این شخص که با کمونیست ها همکاری می کند با روش‌گیزنگا مخالف است گفته می شودسربازان ژنرال ویکتور لوندولا فرمانده سپاهیان هوادار گیزنگا مسافرین لئوپولدویل را مورد تجسس قرار میدهند .

برخلاف توافق گیزنگا که امروز معاونت نخست وزیر کنگو را بر عهده گرفته است هنوز سپاهیان تحت اختیار لوندولابه ارتش‌مرکزی کنگو نپیوسته‌اند .

سفر آدولا

سیریل آدولا نخست وزیرکنگو امروز اعلام کرد که روز چهارشنبه به استانلی ویل می رود تا باآنتوان گیزنگا معاون خود وژنرال لوندولا گفتگو کند .

منابع مطلع می گویند آدولا ضرب الاجلی برای گیزنگاتعیین می کندکه بموجب آن اگر وی هرچه زودتر مسند معاونت‌نخست وزیری‌را درلئوپولدویل اشغال‌نکند از سمت خود عزل خواهد شد .

دلایلی در دو روز اخیر بدست آمده که نشان میدهد گیزنگا زیر فشار عناصر کمونیست قرار دارد و آنها مایل نیستند وی با حکومت‌مرکزی کنگوهمکاری کند. احتمالا گیزنگا نیز در اثر این فشار د رتصمیم خود برای شرکت در کابینه آدولا تجدید نظر خواهد کرد .

تنها حکومت قانونی

گیزنگا در آخرین تظاهر سیاسی خود چند روز قبل با نمایندگان سیاسی خارجی در استانلی ویل گفتگو کرده و به آنها اطلاع داده بود که تنها حکومت قانونی کنگو حکومت سیریل آدولا است در لئوپولدویل . .

یك سخنگوی حکومت مرکزی کنگو بنام کاپلا اعلام کرد که در این سفر نخست وزیر کنگو به استانلی ویل وی راجع به یکی شدن ارتش ژنرال لوندولا باقوای سر لشکر موبوتو گفتگو خواهد کرد .

شایع است که گیزنگا اصرار دارد همچنانکه وزارت کشور در دست یکی‌از همکاران اوست‌وزارت دفاع را نیز به لوندولا بدهند تا در واقع دو وزارت اصلی کابینه در دست وی و هوادارانش قرار بگیرد اما گفته میشود آدولا بااین نظر موافقت نخواهد نمود .

هند از هر جا بتواند اسلحه میگیرد

دهلی نو ـ رویتر ـ نهرو نخست وزیر هندوستان‌در پارلمان‌این‌کشور امروز اعلام کرد که با توجه‌به‌دادن سلاحهای مدرن از طرف امریکابه پاکستان هندوستان باید ارتش‌خود را باسلاحهای جدید تقویت کند

وی اشاره کرد که هندوستان‌از هرجا بتواند سلاحهای جدید را تهیه خواهد کرد .

نمایندگان پارلمان از نهرو پرسیده بودند باتوجه به اینکه پاکستان از امریکا هواپیما های «اف ـ ۱۰۴» که دارای سرعت‌مافوق صوت هستند دریافت داشته است، آیا هندوستان اززوسیه تقاضاخواهد کرد هواپیماهای مافوق صوت در اختیارش قرار دهد ؟

نهرو در پاسخ آنها تذکر داد که هندوستان سلاحهای مدرن را تهیه خواهد کرد ولی باگرفتن‌بلاعوض اسلحه مخالف است و میخواهد با پرداخت پول اسلحه بدست آرد

نهرو یادآور شد که‌کمك‌نظامی امریکا به پاکستان تازگی ندارد و از ۱۹۵۴ آغاز شده است .

نهرو اظهار داشت بولز و سایر مقامات امریکائی به او قول داده‌اند که‌سلاحهای امریکائی را پاکستان علیه هندوستان بکار نخواهد برد و فقط بر ضدکمونیسم ازآنهااستفاده میکند .ولی بنظر نخست وزیر هندوستان ممکن است حکومت پاکستان روش دیگری‌انتخاب کندو در آن صورت احتمال استفاده ازاین سلاحها علیه هندوستان باید مورد توجه قرار گیرد .

ازفردا صبح درسینماهای حافظ ـ تراس سالن امپایر ـ ایفل

باشتراك: بلیندالی ـ گابریل فرزتی ـ آنریکوماریا سالرنو ـ جینوچروی

ماجرای دهشتناك و سیاهی‌که ازآغاز یك شب بحرانی‌جنك شروع میشود وروز بعد خاطره‌اش ابدی وهمیشگی میگردد.

آ ـ ۱۷۰۶۲

کندی برای خروشچف پیام میفرستد

لندن - یونایتدپرس - رویتر- آسوشیتدپرس- بموجب یك گزارش تائید نشده کندی رئیس جمهوری امریکا درنظر دارد یك پیام خصوصی برای خروشچف نخستوزیر شوروی ارسال دارد و ضمن آن ازخروشچف بخواهد که درمورد برلن بطورمنطقی فکر کند .

گفته میشود که لولین تامپسون سفیر امریکا در شوروی هنگام بازگشت به مسکو پیام کندی را برای خروشچف خواهد برد .

تامپسون که از طرف کندی برای مشورت به واشنگتن احضار شده تا چند روز دیگر به مسکو باز خواهد گشت .

عده‌ای ازدیپلماتهای غربی اظهار داشته‌اند که اقدام اخیر کمونیستها در برلن موجب تسریع اقدامات متقابل و مشترك غرب دربرلن خواهد گردید .

گفته میشود که نخستین عکس‌العمل مشترك غرب اعتراض دسته جمعی آنها به اقدامات کمونیستها دربرلن خواهد بود .

اطلاعات مشروح

کندی رئیس جمهوری امریکا دیشب از اقامتگاه ییلاقی خود به واشنگتن بازگشت وبلافاصله با تامپسون سفیر امریکا در مسکو که به امریکا احضار شده در باره آخرین تحولات قضیه برلن بمشورت پرداخت .

قرار است تا آخر وقت امروز سفیران فرانسه وبریتانیا درواشنگتن با مقامات وزارت خارجه امریکا کنفرانسی برای بررسی بحران برلن تشکیل دهند .

تامپسون بعداز ۵۵دقیقه مذاکره با کندی از کاخ سفید خارج شد و وفقط به‌خبرنگاران اظهارداشت که مذاکراتش با رئیس جمهوری امریکا بسیار جالب توجه بوده و خود کندی دراین مورد اطلاعات مشروحی در اختیار ملت امریکا خواهد گذاشت.

نشانه ضعف

آخرین اظهارنظر ناظران سیاسی واشنگتن در باره اقدامات اخیر کمونیستها دربرلن این است که این اقدامات بیش از آنکه دلیل قدرت روسها باشد نشانه ضعف آنهاست.

ناظران مذکور عقیده دارند که نقل وانتقالات نیرو های روسی در برلن برای پیش گیری از قیام مردم آلمان شرقی است .

دین راسك وزیر خارجه امریکا امروز درمقابل کمیته روابط خارجی سنای امریکا اظهار داشت که ایالات متحده هنوز انتظار روز های وخیم‌تری را در برلن می کشند .

وی اخطار کرد که هرنوع اشتباه و قصوری در ارزیابی درست عواقب بحران برلن ممکن است آتش‌جنك جهانی را روشن نماید .

معذالك دولت امریکا نمی تواند بخاطر اجتناب از هرنوع آشفتگی اوضاع جهان باز هم صبر کندوناظر اعمال بی‌رویه کمونیستها باشد .

راسك تاکید کردکه امریکا از هرفرصتی استفاده خواهد کرد تا حقوق قانونی خود ومتحدین غربی‌را دربرلن حفظ کند .

کندی رئیس جمهوری امریکا اخیرا پیشنهاد کرده است که یك آژانس مخصوص خلع سلاح زیر نظر وزیر خارجه امریکا تشکیل گردد راسك اظهار داشت که تشکیل این آژانس میتواند در راه حصول یك خلع سلاح منطقی مورداستفاده زیادی قرار گیرد .

یادداشت اعتراضیه

منابع نزدیك به وزارت خارجه امریکا امروز اظهار داشتند که انتظار میرود بزودی یاد داشت اعتراضیه امریکا به فرمانده نیروهای شوروی در آلمان شرقی تسلیم گردد .

مضمون یاد داشت به احتمال زیاد براساس اظهارات روز - یکشنبه دین راسك وزیر خارجه امریکا خواهد بود .

منابع موثق لندن نیز امروز گزارش دادند که ممکن است تا ۲٤ ساعت آینده کشور های بزرك غربی یاد داشت اعتراضیه بسیار شدیدی را به شوروی تسلیم کنند و علیه محدودیت رفت و آمد در برلن اعتراض نمایند .

گفته میشود که در این یاد داشت غرب دولت شوروی را از عواقب احتمالی اقدام اخیر دولت آلمان شرقی در برلن بر حذر خواهد داشت و این اقدام را نقض آشکار تعهدات چهار دولت بزرك شرق و غرب در مورد برلن خواهد دانست .

تلگراف به چرچیل

کندی رئیس جمهوری امریکا امروز تلگرافی برای سروینستون چرچیل نخست وزیر اسبق بریتانیا فرستاد وطی آن خاطر نشان نمود که ایالات متحده وبریتانیا هنوز مصمم هستند تا به تمام ملل جهان امکان انتخاب دولت و رژیم دلخواه خودشان را بدهند ودر عین حال هر دو کشور عزم خود را جزم کرده‌اند تا در برابر هر فشاری که به حقوق و تمایلات ملی ملل مختلف و مخصوصا دوستان آنها واردآید مقاومت ورزند .

تلگراف کندی بمناسبت - بیستمین سال امضای منشور آتلانتیك که چرچیل و روزولت فقید آنرا امضاء کرده‌اند برای چرچیل فرستاده شده است .

کندی در پیام خود اضافه میکند که با وجود گذشت ۲۰ سال هنوز هم اصول منشور - آتلانتیك بقوت خود باقی است.

پیام به نهرو

منابع موثق دهلی نو امروز فاش کردند که جواهر لعل نهرو نخست‌وزیر هندوستان پیام بسیار مفصلی از خروشچف نخست‌وزیر شوروی در باره مسئله برلن دریافت داشته است .

گفته میشود که خروشچف در این پیام از نهرو خواسته است تا در قضیه برلن بین شرق و غرب پا د رمیانی کند .

مقامات هندوستان انکار نمیکنند که ممکن است نهرو پیشنهاداتی برای تخفیف بحران روابط شرق و غرب در برلن بعمل آورد .

ظاهرا پیشنهادات نهرو در کنفرانس سران ممالك غیرمتعهد که بزودی در بلگراد تشکیل میشود عنوان خواهد گردید .

اما گفته میشود که نهرو میانجیگری بین شرق و غرب را نخواهد پذیرفت .

جنك نمیکند

مقامات رسمی امریکا امروز اظهار داشتند که بطور قطع ایالات متحده برای خنثی کردن اقدامات اخیر کمونیست ها در برلن دست به جنك نخواهدزد

معذلك مقامات امریکائی تاکید کرده‌اند که اگر روسها انتظار دارند در چنین شرایطی کشور های غربی مجبور به شرکت در مذاکره با شرق شوند انتظار پوچی دارند .

اقدامات احتمالی

دیروز کندی رئیس جمهوری امریکا با دین راسك وزیرخارجه این کشور راجع به اقدامات متقابل احتمالی غرب در برلن مذاکره کرد .

در عین حال فوی کهلر معاون وزارت خارجه امریکا نیز با سفیران بریتانیا و فرانسه در واشنگتن مذاکراتی در همین زمینه صورت داد .

گفته میشود که در این مذاکرات موضوع تلافی اقدام اخیر آلمان شرقی دربرلن و مشکل منع رفت و آمد از برلن غربی به برلن شرقی مورد توجه دیپلمات های امریکا وفرانسه و بریتانیا قرار گرفته است

ناظران سیاسی واشنگتن اظهار میدارند که این اقدام تلافی جویانه از لحاظ اقتصادی عواقب ناگواری برای آلمان شرقی خواهد داشت .

تایید میکنند

مسکو - روزنامه پراودا در شماره امروز خود رپرتاژی از نظریات مردم کوچه و خیابان آلمان شرقی چاپ کرد و خاطر نشان نموده است که مردم عادی آلمان شرقی مسدود کردن راه عبور و مرور د ربرلن را تائید میکنند .

پراودا از قول مردم کوچه و خیابان برلن نوشته است بگذار غربیها بدانند که ما حاکم بر سرنوشت خویش هستیم

پراودا اضافه میکند که مردم شوروی باید از میزان خطری که از ناحیه میلیتاریستهای آلمان غربی برهبری دکتر ادنائر صلح اروپا را تهدید میکند آگاه باشند .

لغو قرارداد بازرگانی

دکتر آدنائر صدراعظم آلمان غربی امروز اظهار داشت که آخرین اقدام کمونیستها در برلن نباید موجب دستپاچگی غرب گردد .

آدنائر که باتفاق فون برنتانو وزیر خارجه آلمان غربی در یك سخنرانی تلویزیونی شرکت کرده بود افزود که البته بحران برلن جدی است اما آلمان غربی بکمك متحدین خود براوضاع دشوار کنونی فائق خواهد آمد .

رژیم پانکو (آلمان شرقی) با اقدام به بستن راه رفت و آمد در برلن در حقیقت جنك اعصاب قدیمی برلن را شدت داده است اما متحدین غربی برای مقابله با این ستیزه جوئی جدید نیز آماده میباشند .

آدنائر در پایان اظهار داشت که دولت آلمان غربی امکان لغو قرار داد بازرگانی سال گذشته خود را با آلمان شرقی مورد مطالعه قرار داده است .

بسیار وخیم است

دیشب فن برنتانو وزیر خارجه جمهوری فدرال آلمان غربی یك ساعت با سفیران سه کشور امریکا فرانسه و بریتانیا در بن مذاکره کرد .

مذاکره کنندگان تائید کردند که اوضاعی که بدست رژیم آلمان شرقی در برلن بوجود آمده بسیار وخیم است .

محافل سیاسی بن امروزاظهار داشتند که اقدام دولت آلمان شرقی به ابتکار این دولت نبوده بلکه تصمیم مربوطه در کنفرانس اخیر پیمان ورشو اتخاذ شده است .

در مذاکرات برنتانو و سفیران امریکا - فرانسه و بریتانیا امکان بروز اغتشاشات بزرك در آلمان شرقی نیز مورد بحث قرار گرفته است .

روزنامه نیویورك تایمز چاپ نیویورك در شماره اخیر خود گزارش داده است که اگر قیامی در آلمان شرقی درگیر شود از دست امریکا هیچ کاری برای کمك به قیام کنندگان ساخته نیست زیرا امریکا از آن بیم دارد که هر نوع مداخله ای دراین مورد موجب بروز جنك گردد .

یکدسته از افراد گارد مخصوص برلن غربی در حال عبور از میدان پتسدام دیده میشوند . این افرادمامور نگهبانی از مرز های دو منطقه برلن در قسمت غربی هستند . عکس رادیوئی اطلاعات

بزرگترین مخالف بورقیبه بقتل رسید

*** صالح ابن یوسف ، وزیر سابق دادگستری تونس توسط سه نفر تونسی ناشناس در فرانکفورت کشته شد**

تونس - خبرگزاری فرانسه - امروز اعلام شدشخصی که دریکی از هتلهای فرانکفورت بطرز اسرار- آمیزی بقتل رسیده صالح ابن یوسف بوده است .

صالح ابن یوسف که سابقا وزیر دادگستری تونس بود از سال ۱۹۵۲ به قاهره رفته و در این شهر فعالیت داشت .

صالح ابن یوسف پس از آنکه تحت تعقیب قرارگرفت از چنگال پلیس فرانسه فرار کرده و بقاهره رفت .

در سال ۱۹۵۵ هنگامی که مذاکرات مربوط به اعطای خود - مختاری به تونس بین فرانسه وتونس آغاز شد صالح ابن یوسف مخالف طرح فرانسه بود .

او در سپتامبر سال ۱۹۵۵ به تونس رفت و مخالفت علنی خود را با حزب نئو دستور که بورقیبه رهبر آن بود آغاز نمود .

کمیته مرکزی حزب نئو دستور صالح ابن یوسف را از حزب اخراج کرد ولی او بعوض آنکه حزب جدیدی تشکیل دهد بنوبه خود اعلام کرد که حبیب بورقیبه باید ازحزب نئو دستور خارج شود .

فرار به قاهره

در سال ۱۹۵٦ پس از کشف توطئه‌ای علیه حبیب بورقیبه رئیس جمهوری تونس صالح بن یوسف به قاهره فرار کرد و جانب رهبران قاهره رادربرابر حبیب بورقیبه گرفت.

صالح ابن یوسف ازمخالفین شماره یك حبیب بورقیبه بشمار میرفت .

جریان قتل صالح ابن یوسف بدین ترتیب صورت گرفت سه نفر که پاسپورت تونس در دست داشتند و روز شنبه از سوئیس وارد فرانکفورت شده بودند باصالح- ابن یوسف قرار ملاقاتی میگذارند او بدون آنکه تردیدی بخود راه بدهد سر قرار خود حاضر میشود .

سه نفر تونسی پس از قتل صالح- ابن یوسف آلمان را با هواپیما ترك میکنند و پس از خروج آنها از آلمان پلیس فرانکفورت در مییابد که صالح ابن یوسف بقتل رسیده است .

صالح ابن یوسف ۵۱ سال داشت و همراه زن و دو فرزند خود به آلمان آمده بود .

ایجاد ناراحتی

منابع غیررسمی نزدیك به دولت تونس امروز اظهار نظر کردند که احتمالا صالح ابن یوسف بدست کسی کشته شده که هدف وی ایجادناراحتی برای دولت تونس بوده است .

صالح ابن یوسف روزگذشته بدست ناشناسی دریکی ازهتل‌های فرانکفورت واقع درآلمان غربی بقتل رسیده‌است مقامات دولتی تونس امروز اظهار داشتند که دولت تونس هیچ نفعی نداشته تا دستور ترور یوسف راصادر نماید زیرا نامبرده نه‌تنها طرفداران قابل ملاحظه‌ای درتونس نداشته بلکه طبق حکم دادگاه محکوم به مرگ بوده و درصورت بازگشت به‌تونس بطور قانونی اعدام میشده است .

بن یوسف از مخالفان سرسخت حبیب بورقیبه رئیس جمهوری تونس بوده واز طرف جمهوری متحده عرب حمایت میشده است .

اما بعداز مناقشات اخیر تونس و فرانسه در بیزرت که منتهی به‌بهبود یافتن روابط تونس و قاهره گردید لااقل بطور موقتی نام یوسف از خاطر ها فراموش شده بود .

انتظار میرودکه دولت تونس بزودی ضمن انتشار یك اعلامیه رسمی نظر خودرا درباره حادثه قتل بن یوسف تشریح نماید .

تونسی‌ها اولین گزارش قتل یوسف را صبح دیروز از رادیو قاهره دریافت داشتند .

در هر حال مرك ناگهانی یوسف موجب ناراحتی مقامات رسمی تونس شده است .

پس از ۹ سال زندان وتبعید

جوموکنیاتا آزادشد

جوموکنیاتا

گاتوندو - کنیا - یونایتد پرس - جوموکنیاتا تالیدر حزب مخوف و معروف ضد اروپائیان کنیا که نام اصلی آن حزب اتحاد افریقاست امروز پس از نه سال حبس پیروزمندانه به کاتوندو باز گشت .

وی که ممکن است اولین نخست‌وزیر افریقائی کنیا گردد سا لهای متمادی رهبری جنك های عناصر مسلح مائو مائو را بر ضد اروپائیان بر عهده‌داشته و این جنك ها پس از قتل‌صدها نفر سیاه پوست و سفید پوست اکنون پایان یافته است .

قرار است کنیا تادرخانه‌ای که ازطرف زندانبانانش یعنی - انگلیسها برای او تهیه شده اقامت نماید .

کنیاتابه خبرنگاران گفت که فلسفه سیاسی او عشق به‌همسایه است و در قاموس او همسایه هما نجهان است .

لیدر حزب اتحاد افریقائی کنیا افزودکه هروقت بوی اجازه دادند سفری به اطراف کنیاخواهد کرد ، واز مردم این کشور دعوت خواهد نمود تا ضمن حفظ آرامش برای تشکیل یك کنیای متحد مبارزه را ادامه دهند .

کنیاتادر ۱۹۵۲ بوسیله انگلیسیها بزندان افتاده بود .

حبشه در آستانه تحولات جدید

آدیس آبابا - آسوشیتد پرس - تند باد تحولی که سراسر افریقا را فرا گرفته به حبشه نیز سرایت کرده و این قدیمیترین حکومت مستقل افریقا را دچار خطر ساخته است .

«هایله سلاسی» امپراطور حبشه که تا دسامبر گذشته حاکم بلامنازع حبشه بود اکنون وضع متزلزلی پیدا کرده است .

در نقاط دیگر افریقا جوانان خشمناك فریاد «استقلال» برداشته‌اند امادر حبشه فریاد جوانان فریاد «تحول واصلاح» است .

اصلاحات ارضی

امپراطور هنوز هم در نظر اکثریت قریب باتفاق مردم حبشه محبوبیت دارد . اما گروهی از جوانان روشنفکر باو مخالفت میکنند . آنها اصلاحات ارضی میخواهند .

طغیان سال گذشته گاردامپراطوری که به دار زدن سران آن انجامید از طرف افسران جوان گارد خود امپراطور ترتیب داده شده بود که خواهان اصلاحات بودند .

البته در حبشه حزب و دسته‌ای نیست و ۹۵ در صد مردم بیسواد هستند کلیسای قبطی حبشه نیز طرفدار جدی امپراطور است و یك سوم زمین های حبشه جزء موقوفات کلیساست . نفوذ کلیسا اکثریت عظیم مردم را مومن و وفادار به امپراطور نگاهداشته است .

کمك از امریکا و روسیه

امپراطور تمام مقامات کشوری را از روسای برزنهای پایتخت تاوزیران وفرماندهان ارتش تعیین میکند . خود اوبرنامه های اصلاحی زیادی در سردارد و تاکنون ۱۵۰ میلیون دلار از امریکا و ۱۰۰ میلیون دلا ازروسیه کمك دریافت کرده‌است .

بنظر او طی دهسال اصلاحات در حبشه انجام خواهد گرفت .

امپراطور اجازه نمیدهد ولیعهد اوشاهزاده «اسفاوسن» در امورعمومی دخالت کند . بهمین سبب عناصر ناراضی معتقدند از ولیعهد یك پادشاه مشروطه برای رژیم آینده حبشه باید ساخته شود .

توطئه گران سال گذشته نیز بکمك ولیعهد امیدوار بودند اما ولیعهد بنفع آنها دخالتی ننمود .

عراق اتحادیه عرب را تحریم کرد

قاهره - خبرگزاری فرانسه - خبرگزاری آلمان - حکومت عراق رسما به جامعه عرب اطلاع داد که تصمیم گرفته است تا زمانی که کویت عضو جامعه عرب باشد از شرکت در کار - های جامعه عر بخود داری کند.

کار دار سفارت عراق در قاهره به دبیر کل جامعه عرب خاطر نشان ساخته است که از این پس در هیچیك از سازمان های جامعه عرب شرکت نخواهد کرد .

در قاهره خاطر نشان میشود که از چندی قبل عراق تمام نامه ها و یاد داشت های جامعه عرب را بدون جواب گذاشته است .

منابع موثق خاطر نشان میسازند که سر همفری ترولیان سفیر کبیر انگلستان در عراق از روز یکشنبه وارد لندن شده است تا پیرامون روش دولت بغداد نسبت به منافع انگلستان با مقامات دولت انگلستان مذاکرات مهمی انجام دهد .

این منابع خاطر نشان میسازند که دو مسئله عمده مورد مذاکره سر همفری ترولیان و مقامات دولت انگلستان است .

۱- عکس العمل احتمالی عراق نسبت به خروج نیرو - های بریتانیا از کویت وجانشینی آن توسط نیرو های جامعه عرب .

۲- مذاکرات آینده بین - حکومت عراق و کمپانی نفتی .

در مورد کویت مقامات لندن از انعقاد موافقت نامه ای بین امیر کویت وجامعه عرب خرسند هستند .

اما در باره مذاکره باکمپانی های نفتی در لندن خاطر نشان میشود که این مذاکرات ۲٤ اوت آینده آغاز میگردد و از طرف عراق ژنرال عبدالکریم قاسم شخصا در مذاکرات شرکت میکند .

عراق مایل است در این مذاکرات امتیازات بیشتری ، بدست آورد .

پادشاه کامبوج استعفاء کرد

پنوم‌پنه - کامبوج- آسوشیتد پرس نوروادم سیهانوك پادشاه و ورئیس دولت کامبوج امروز بطور ناگهانی استعفای خود را بپارلمان آن کشور تسلیم کرد .

سیهانوك که از ۱۹٦۰ تاکنون بجای پدرش نور دوم مورامریت به به سلطنت کامبوج رسیده در عین حال نخست وزیر کامبوج نیز بوده است .

پارلمان کامبوج برای رسیدگی به در خواست استعفای پادشاه جلسه فوق العاده تشکیل داد .

پرنس سیهانوك طی پیامی که برای پارلمان فرستاده از ٦۱ نماینده آن دعوت کرده است که شخص دیگری را به نخست وزیری و ریاست کشور تعیین کنند .

سیهانوك طی چند ماه اخیر کوشش فوق‌العاده‌ای برای آشتی دادن رهبران دست راستی ودست چپی کشور همسایه اش یعنی لائوس بعمل آورد. رژیم کامبوج سلطنت مشروطه است. این کشور سابقا قسمتی از هندو چین فرانسه بوده است .

از امشب در سینماهای

تابستانی زمستانی تهران - ونوس - کارون - شهناز

بعداز موفقیت عجیب «نرگس» درفیلم معروف «عدالت» اینك یك شاهکار بزرك دیگر از این ستاره هنرمند که بمراتب قوی تر وعالیتر ازفیلم عدالت میباشد بروی پرده سینما می‌آید.

سرگذشت یک زن

اطلاعات ۱۳۰۴

افزایش جمعیت جهان

یکی از مقامات سازمان ملل متحد بیان کرد که جمعیت جهان اکنون نزدیك به ۳٫۰۰۰ میلیون نفر رسیده است وهرسال نیز در حدود ۵۵ میلیون نفر براین تعداد افزوده میشود .همان مقام افزودکه بیشینه ی‌میزان‌تولد ـ یعنی ۴۷ درهزار اکنون‌در افریقاست ولیکن این میزان بتوسط میزان مرك بسیار بالا در افریقا خنثی میشود . فعلا میزان افزایش جمعیت درآسیا بیشتر از نواحی دیگر دنیاست .

پنجمین جلسه بحث وانتقاد دانشجویان در باشگاه اطلاعات

یك دانشجوی دانشگاه تهران:

درعصری که گاگارین وشپارد فضارا تسخیر میکنند ما هنوز مسئله کتاب را حل نکرده ایم

رئیس جلسه بحث وانتقاد :

ماکتاب داریم ولی کتابخوان نداریم ـ کتابخانه‌های ما مشتری ندارند ...

درپنجمین جلسه بحث وانتقاد دانشجویان درباشگاه اطلاعات پس از خاتمه اظهارات آقای‌دکترحشمتی آقای چنگیز تقی‌زاده دانشجوی دانشگاه تهران اظهار داشت :

دوستان عزیز ، استادان محترم ، ابتدا لازم میدانم از جناب آقای مسعودی که دربرگزاری‌این‌جلسات پیشقدم شده‌اند تشکر کنم ، و همچنین از استادان محترم که‌بذل توجه میفرمایند وباین جلسات تشریف می‌آورند بازهم تشکر می کنم . در مجالس قبلی که‌بنده‌خودم شرکت داشتم باین نتیجه رسیدم که دوستان عزیز من آنطور که‌بایدو شاید مطالب اصلی را عنوان‌نکردند وبیشتر به مطالبی که جنبه فرعی داشته وروی تعصب بوده تکیه کردند . جناب آقای دکترصورتگر استاد محترم اززبان فارسی دانش جویان ناراضی هستند و از کسانی که از دبیرستان‌ها بیرون می‌آیند وزبان پارسی رانمیدانند گله می کردند. خواستم جوابی در حدود آنچه که بفکرم میرسد بیان کنم من خودم دانشجوئی هستم که از ندانستن زبان پارسی باندازه کافی رنج‌میبرم ، ولی جناب آقای دکتر صورتگربااین‌امر اشاره نفرمودند که علت اساسی چیست . وما باچه عواملی باید مبارزه کنیم که زبان فارسی از پایه محکم شود و رشد کند تادر دانشکده دچار مضیقه نشویم ، بنده وقتی دوران تحصیل در دبیرستان رابیاد می‌آورم ،می بینم‌در دبیرستان از دروسی که‌اصلا به‌آن اهمیت داده نمیشد یکی‌همین زبان فارسی بود، اینکه یك دیپلمه نمیتواند زبان فارسی را بدرستی بداند عللی دارد ،دانشجوئی که به دانشگاه میرود وقتی که ضعف خودرا دراین خصوص می‌بیند‌دنبال علت‌آن‌میگردد، بنظرمن‌علت‌ازهمان زمان تحصیل دبستانها و دبیرستان هااست که‌باندازه کافی‌بایدمعلومات فارسی نوآموزان دراین مدارس قوی نمیشود . برای مثال عرض میکنم که ماده نفر خواهر و برادر هستیم و هروقتی که اینهامیخواهند درس بخوانند بیکی ازما مراجعه میکنند ، دردروس ریاضی بنده وقتی باینها درس میدهم متوجه میشوم که اینها دراین مورد فهم مطالب ریاضی راندارند و باین نتیجه میرسم که اینها زبان‌فارسی

بقیه در صفحه ۶

چنگیز تقی زاده
دانشجوی‌دانشگاه‌تهران

در دومین سمینار روزنامه نگاری پرفسورنیکسون گفت :

تیراژروزنامه‌هابایدبوسیله‌سازمان‌تشخیص‌تیراژاعلام‌شود

تیراژی که‌روزنامه‌هابدون‌تصویب سازمان‌تشخیص تیراژراسا اعلام‌کنند از درجه اعتبار ساقط است

عده‌ای از شرکت کنندگان دردومین جلسه سمینار روزنامه نگاری در باشگاه اطلاعات

درساعت ۶بعدازظهر دیروز دومین جلسه سمینار روزنامه‌نگاری‌موسسه اطلاعات درحضور پروفسورنیکسون استاد روزنامه‌نگاری‌دانشگاه‌مینسوتا وباشرکت آقایان سردبیران و خبرنگاران روزنامه اطلاعات وعده‌ای ازنویسندگان مطبوعات و بانوان علاقمند بامور روزنامه نگاری‌درمحل باشگاه اطلاعات تشکیل گردید.

درآغاز جلسه پروفسور نیکسون اظهار داشت ، من صبح امروز به اصفهان مسافرت نمودم و بعدازظهر بلافاصله پس از بازگشت بتهران باعلاقمندی برای شرکت در سمینار به‌باشگاه اطلاعات آمدم وحاضرم بسوالات خانمها وآقایان پاسخ گویم.

دراینموقع سئوالات آقایان خبرنگاران مطرح شد و آقایان خوشرو خبرنگار سیاسی اطلاعات غفاری عضو هیئت تحریریه سازمان شهرستانهای اطلاعات خاکباز عضو کانون آگهی طوطی ، یگانگی خبرنگار سرویس سیاسی اطلاعات اکبری خبرنگار ورزشی ،صدرائی خبرنگار اقتصادی سئوالاتی درمورد روزنامه‌نگاری مطرح کردند که پاسخ داده‌شد

اعلام تیراژ

آنگاه آقای پرویز قاضی سعید عضو سازمان شهرستان‌ها سئوال کرد. در کشور ایران بعضی از روزنامه‌ها ناگهان بفکر اعلام‌تیراژ روزنامه خود می‌افتند و تیراژمبالغه آمیزی را اعلام میکنند و نتیجه این میشود که ناشرین دیگر نیز درصدد اغراق گوئی برمی‌آیند من میخواهم سئوال کنم که‌آیامطبوعات امریکا نیز باچنین مشکلی روبرو هستند ویا اینکه سازمان‌مخصوصی برای کنترل تیراژ جراید و اعلام رسمی آن وجود دارد ؟

پروفسورنیکسون‌در پاسخ چنین اظهار داشت :

سئوال بسیار جالبی است پنجاه سال پیش امریکا نیز دچار این بلیه بود وروزنامه‌ها برقابت‌یکدیگر تیراژ خودرا بطور اغراق آمیزی منتشر میکردند و همین موضوع باعث شد که بتدریج روزنامه‌ها و موسسات مختلف درصدد چاره‌جوئی برآیند وسازمان مخصوصی بنام سازمان تشخیص تیراژ تشکیل و شروع‌بکار کرد.

این سازمان بااعزام مامورین مخصوصی تیراژ روزنامه‌هاراکنترل ومحاسبه مینماید و هرسه ماه‌یکبار آنرا در جزوات مخصوصی منتشر میکند .

از آمار وارقام مربوط به‌تیراژ روزنامه‌ها بیشتر موسسات‌بازرگانی استفاده میکنند . در مسافرت به امریکای لاتین و خاور دور نیز احساس کردم که ناشرین‌روزنامه ها آمار وارقام اغراق‌آمیزی منتشر میکنند وباعث گله وایراد میباشد وسازمانی نیز برای تشخیص واعلام تیراژ موجود نیست . در ایران نیز می‌بینم که چنین ناراحتی‌وجود دارد بعضی از جراید بدون وجود سازمان تشخیص تیراژ اعلام تیراژ میکنند ، بعقیده من اگر روزنامه‌ای راسا اقدام بانتشار تیراژ کرد این تیراژ از درجه اعتبار ساقط است. بهرحال هرکشوری این دوره را

بقیه در صفحه ۶

پرفسور نیکسون

تظاهرات علیه سفر میکویان به ژاپن ادامه دارد

توکیو ـ ۱۴ اوت ـ خبرگزاری آلمان و خبرگزاری فرانسه ـامروز پلیس ژاپن چهار تن از سران افراطی دست راست آن کشور را که علیه سفر میکویان به ژاپن تبلیغ میکردند دستگیر کرد .این عده متهم بودند که بزور وارد ساختمان حزب‌کمونیست شده‌پرچم حزب مخالف‌رادر آنجابرافراشته‌اند. اما عناصر دست راست علیرغم دستگیری این عده اعلام کردند که مقارن ورود میکویان به تظاهرات عظیمی دست خواهند زد و جان وی‌را بخطر خواهندانداخت .بهمین سبب پلیس ژاپن به ۴۵ هزار تن افراد خود در توکیو و حومهٔ آن فرمان آماده‌باش داده است.

عناصر دست چپ ژاپن نیزتهدید کرده‌اند که در صورت تظاهرات دست راستی ها آنها نیز تظاهرات بزرگی تشکیل خواهند داد ودست راستی ها را مورد حمله قرار می ـ دهند.

محافل دولتی ژاپن امیدوارند میکویان هنگام سفر خود بژاپن از اظهار نظر در مسائل سیاسی خودداری کند . ولی ناظرین امور معتقدند که معاون نخست وزیر شوروی همانقدر بمسائل سیاسی خواهد پرداخت که به مسائل اقتصادی و فرهنگی .

از جهانگیر افخمی
خبرنگار اطلاعات در سازمان ملل

سازمان‌ملل ومسئله‌عضویت‌چین‌کمونیست

درسال جاری‌مسئله عضویت چین‌کمونیست درسازمان مطرح خواهد شد

دهسال است چین کمونیست با کمك روسیه شوروی و کشور های متمایل بچپ میکوشد تا بعضویت سازمان ملل متحد پذیرفته شده ودر این تشکیلات بین‌المللی نفوذ و رخنه کند . دراین مدت مخالفت جدی وسر سخت دولت آمریکا یگانه مانع وسد این مقصود بوده است و درسازمان شهرت داشت که در۱۹ سپتامبر که مجمع‌عمومی افتتاح‌میشود دولت‌امریکا ممکن است باعضویت چین کمونیست موافقت کند بشرط اینکه چین‌آزادهم عضویت داشته باشد . نطق کندی رئیس جمهور امریکا که رسما اعلام داشت که دولت امریکا جدا باعضویت چین کمونیست مخالف بوده واز چین آزاد پشتیبانی خواهد کرد شك و تردید را برطرف کرده و نشان دادکه بزودی مسئله قبول یا عدم قبول‌چین کمونیست بعضویت سازمان یکی از حساس‌ترین مسائل‌مورد بحث‌جلسات آینده سازمان خواهد بود .

مخالفت

دولت امریکا از ۱۹۵۱ که چین کمونیست کوشید وارد سازمان شود سیاستش را نسبت باین موضوع تغییر نداده است ولی نباید فراموش کرد که اوضاع جهان و سیاست‌کشور های عضو سازمان تغییر فراوان‌کرده است و کشورهائی امروز عضویت سازمان را دارند که درگذشته اسمی از آنها در این تشکیلات بین‌المللی برده نمیشد و دولتهای کوچك و تازه کار کم‌کم اکثریتی درسازمان بوجود آورده‌اند که درماه آینده ممکن است برای دول غرب و بخصوص امریکا دردسرهائی ایجاد کنند . یکی از سیاستمداران با سابقه سازمان‌اظهار داشته است که درسال جاری چه آمریکا بخواهد و چه نخواهد مسئله چین کمونیست که دهسال است از مطرح شدنش جلوگیری شده‌به‌مجمع عمومی خواهد آمد . البته مطرح شدن این قسمت دلیل برآن نیست که اکثریت نمایندگان عضو سازمان با قبول عضویت چین کمونیست موافقت داشته باشند بلکه پیش‌بینی میشود که پس‌از مطرح‌شدن موضوع راکد خواهد ماند وبه تصمیم نهائی نخواهد رسید .

«وتو»

مسئله چین کمونیست دو مرحله دارد ابتدا بایدمجمع‌عمومی اینموضوع را مطرح کند و سپس اعضاءسازمان تصمیم بگیرندکه ازبین چین‌کمونیست وچین ملی یکی را انتخاب نمایند . برای قبول عضویت چین کمونیست تشریفات عادی انجام نمیشود بلکه موضوع دشوارتر از قبول یك عضو جدید میباشد زیرا پذیرفتن چین کمونیست درحکم اخراج چین ملی است معمولا قبول عضویت یك کشور جدید باید بتصویب شورای امنیت برسد ومطابق مقررات سازمان چین یکی ازپنج کشور بزرگی است که بطوردائم عضویت‌شورای امنیت‌را دارد اهمیت وامتیاز حق وتو است که‌مسئله عضویت چین کمونیست‌را تا این‌درجه

بقیه در صفحه ۶

۲۳ کودك راربودند

بوگوتا ـ ۱۴اوت ـیونایتدپرس ـ امروز در یکی ازایالات کلمبیا بنام «پری‌یرا » حالت فوق‌العاده اعلام شد . علت اعلام‌حالت فوق‌العاده آن است که طی چند روز اخیر ۲۳ کودك را که‌میان سه ماه تا ۱۴سال داشته اند ربوده‌اند .

اولین‌دزدی سارقین ربودن دو دوشیزه توسط یك اتومبیل سیاه رنك بوده‌است .

رئیس پلیس « پری یرا » بنام «کاراس گوئیلا » رسما این مطلب را اعلام کرد و گفت باید کودکان را درخانه هانگاه‌دارند. ضمنا وی عده‌ای را بالباس های ژنده بصورت گدایان درسرراه های روستائی گماشته است تاسارقین راکشف کنند .

رشوه تبلیغاتی

یکی از سینما های پاریس برای اینکه مردم را تشویق کند باینکه ازتلویزیون‌دست‌بردارند وبه سینما عادت کنند،درفاصله دو قسمت از برنامه خود بین تماشاچیان‌شیرینی‌پخش میکند.

نهرو با گرفتن مستعمرات پرتقال موافق نیست

نهرو نخست وزیر هندوستان‌امروز با تقاضای عناصر مخالف درپارلمان هندوستان جهت تصرف مستعمرات پرتقالی در هند مخالفت کرد.

پرتقال درهندوستان سه‌مستعمره دارد بنام « گوآ» و «دامان »و«دیو» جناح مخالف پارلمان هند تقاضا کرده بودند که هندوستان این اراضی را جزء قلمرو خود اعلام کند. نهرو اظهار داشت پرتقال قدیمی ترین وبدترین و بزرگترین امپراطوری مستعمراتی معاصر را در اختیار دارد ولی این امپراطوری بتدریج مضمحل میشود و نباید برای اضمحلال آن بزور متوسل شد.

اسرائیل‌حق‌ندارد « آیشمن» رامجازات‌کند

اورشلیم ـ ۱۴ اوت‌ـخبرگزاری فرانسه و یونایتد پرس ورویتر ـ امروز آدولف آیشمن ادعا کردکه اسرائیل حق ندارد وی را باتهام کشتا ریهودیان مجازات کند.

وکیل مدافع آیشمن بنام‌روبرت سرواتیوس امروزاز دادگاه‌اسرائیل خواست که دادرسی خود رابکلی تعطیل کند و صدور حکم را در مورد آیشمن‌بدادگاه‌های آرژانتین احاله نماید .

وکیل مدافع آیشمن .گفت تنها حکومت آرژانتین که وی در آنجا دستگیر شده است حق دارد بکار او رسیدگی کند . سرواتیوس اعلام کرد که آیشمن اگر جرمی مرتکب شده طبق دستور مقامات مافوق او بوده است و آن مقامات حق‌داشته‌اند به آیشمن هردستوری را بدهند.

اگر جنایتی واقع شده است جنایت دولتی بوده نه جنایت فرد بخصوص . اگر آیشمن اوامر مافوق های خود را اطاعت نمیکرد باید او را مجازات میکردند.

وکیل آیشمن این مطالب راطی آخرین لایحه‌ای که بدادگاه تسلیم کرده متذکر شده است.

صحنه‌جنك‌سوم‌جهانی‌خاوردورخواهدبود

توکیو ـ ۱۴ اوت ـ یونایتد ـ پرس و رویتر ـ ژنرال « هیدکی توجو » نخست وزیر اسبق ژاپن که آن کشور را وارد جنك بین‌المللی دوم ساخت و ۱۳ سال قبل توسط امریکائیها بدار آویخته شد در وصیت نامه خود پیش بینی کرده بود که یك جنك سوم جهانی روی میدهد.

وی گفته بود امریکا و روسیه بعلت مسائل متعدد سر انجام با یکدیگر میجنگند و این جنك غیر قابل اجتناب است . او پیش بینی کرده بود که میدان اصلی جنك سوم جهانی خاور دور خواهد بود . متن وصیتنامه وی‌راامروز جراید ژاپن بمناسبت شانزدهمین سال تسلیم آن کشورمنتشر کرده‌بودند.

بلیطهای بخت آزمائی ملی هر هفته هشت برندهٔ جایزهٔ ممتاز سیصدهزار ریالی دارد

آ ـ ۱۷۰۲۲

محل فروش ـفروشگاه شرکت سهامی فیروز ـخیابان سعدی .فروشگاه‌تلویزیون ایران خیابان تخت‌جمشید تلفن ۴۷۸۴۵ آ ـ ۱۶۹۴۲

آگهی تغییر محل

بدینوسیله باطلاع میرساند که محل کار شرکت سهامی پلاسکو و شرکت سهامی صنایع پارس و آمریکا از محل سابق به خیابان شاه‌ساختمان آلومینیوم (القانیان)بین یغماو شیخ‌هادی‌طبقه سوم تلفنهای ۴۰۷۰۵ ـ۶۴۰۶ـ ۴۰۶۹۰ انتقال یافت .

شرکت سهامی پلاسکو ـ شرکت سهامی صنایع پارس و آمریکا

آ ـ ۱۲۶۴۹

خانم کدبانو
شما هم منزلتان را با
اشپز خانه زه مجهز کنید
نمایشگاه : جاده شمیران ـ ایستگاه عوارضی ۶۲۹
تلفن ۷۱۴۶۰ آ ـ ۱۷۰۳۰

بشارت ویلای آبشار

آب گوارا ـهوای‌خنك ـغذای‌مطبوع درچهار کیلومتری جاده لاهیجان ۹ لنگرود ـعباس پدیدار نظر ۱ـ۱۰ آ ـ ۱۵۹۴۰

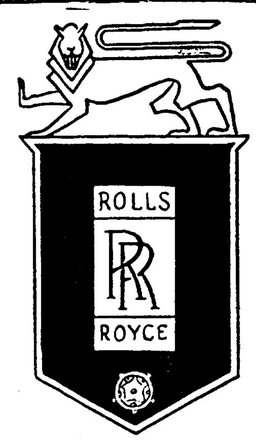

باستحضار دارندگان موتورهای‌معروف انگلیسی **رولس‌رویس** میرساند که‌اخیرامقدار معتنا بهی‌لوازم یدکی **رولس‌رویس** برای‌این‌شرکت رسیده است

خواهشمند است برای خرید لوازم یدکی‌و گرفتن هرگونه اطلاعات مورد نیاز باین شرکت مراجعه فرمایند .

نماینده انحصاری :

شرکت سهامی جهان موتور

خیابان امیر کبیر (برق)

تلفونهای‌شماره ۳۰۲۱۹۵ ـ ۳۰۲۱۹۶ ـ ۳۰۲۱۹۷

آ ـ ۱۲۶۳۵ آگهی ونوس

سرمقالات امروز روزنامه‌های جهان

باید دست به عمل زد

روزنامه‌های آلمان غربی درسرمقاله امروز خود یکصدا میگویند «باید دست‌به‌عمل زد » روزنامه پرتیراژ «بیلدزاتیونك» میگوید اعتراض‌های کاغذی ممکن‌است مفیدباشد لکن این‌کار کافی نیست غرب‌باید درمورد برلن دست‌باقدام بزند ووسائل فراوانی نیزوجود دارد.

روزنامه مزبور درخواست داردکه غرب بلافاصله تمام‌روابط بازرگانی خودرابا آلمان شرقی قطع‌کند تاآلمان شرقی مجزا و منفرد گردد.

روزنامه متنفذ « فرانکفورترآلمانی زاتیونك » نیز درخواست مجازات های اقتصادی علیه رژیم آلمان شرقی رادارد.

عراق از شرکتهای نفتی امتیاز میخواهد

روزنامه‌های بغداد درباره مذاکراتی که در اواخر این‌هفته بین‌دولت عراق وکمپانیهای نفت آغازخواهد شد به‌بحث‌وتفسیر پرداخته نوشته‌اند که‌عراق سعی‌خواهد کرد امتیازاتی ازشرکت های نفتی‌بدست آورد که تاکنون از دادن آن خودداری کرده‌اند.

روزنامه « البیان» دراین‌باره نوشته است که کمپانیهای نفتی بخوبی میدانندکه ماتاکنون از جانب آنها متحمل خسارات‌فراوانی شده‌ایم واکنون موقع‌آن است‌که عراق حقوق‌حقه خود را بدست آورد.

روزنامه صوت‌الاحرار نوشته است شرکت های نفتی باید بدانند که‌عراق مصمم است حقوق‌ازدست رفته خودرا بدست‌آورد وبه‌آنها اجازه نخواهد دادکه باتهدید به‌سیاست دیرین خود ادامه دهند.

استقبال از میکویان و مذاکره صریح

روزنامه های ژاپن در شماره های امروزخوداز مردم ژاپن درخواست کردند که از میکویان بگرمی استقبال کنند .آنها همچنین ازمقامات دولت ژاپن خواستند تا با میکویان طی‌اقامت وی‌در توکیو باصراحت مذاکره کنند.

روزنامه «توکیو شیمبون » میگوید باید ممکن ساخت که معاون نخست‌وزیر شوروی که‌پس از خروشچف مقام دوم‌را داراداز امنیت برخوردار باشد.

روزنامه‌ها مینویسند اگر هر وقت یکی از رهبران کشور های بزرك میخواهد به‌ژاپن بیاید علیه‌او تظاهرات شود آنگاه ژاپن برای دعوت‌از افراد مزبور واجد مشخصات نخواهد بود .

روزنامه «توکیو شیمبون»در این‌زمینه بمسافرت هاگرتی‌سخنگوی کاخ سفید درسال گذشته بتوکیو و جنجالی که آنوقت براه افتاد اشاره کرده‌است .

تحسین از نخست وزیر بیطرف

تایمز روزنامه متنفذتایمز چاپ لندن‌ازتصمیم پرنس فوما به تشکیل یك کابینه بیطرف در لائوس تحسین کرده و بدشواری اوضاع و احوالی که‌پرنس فومابايد در آن کار کند اشاره میکند.

تایمز میگوید کشور های شرکت کننده در کنفرانس لائوس هرتصمیمی هم بگیرند تادرخود این کشور حکومتی به وجودنیامده مفید فایده نخواهدبود . لائوسی هاباید ابتدا باهم کنار بیایند وسپس وضع‌بین‌المللی این کشور معین شود.

اعتماد نسبت به آینده مذاکرات

فیگارو روزنامه فیگارو سر مقاله اساسی‌خود را بمسئله برلن اختصاص داده و مینویسد والتر اولبریخت فقطبا توسل بزور از فرارتوده‌های مردم آلمان شرقی‌به آلمان غربی جلوگیری میکند و چنانچه بسته‌شدن مرز های برلن شرقی وبرلن غربی چندین ماه ادامه یابد هیچکس نمیداند چه حوادثی‌در سرزمین آلمان شرقی روی خواهد داد.

این روزنامه مینویسد چنانچه آقای خروشچف مایل باشد درمورد اساسنامه برلن به‌مذاکره پردازد باید روشنی اتخاذنماید که‌غرب این اعتمادرا پیداکند که میتواند نسبت‌به آینده‌مذاکرات امیدوار باشد.

سیل‌خون

لوموند روزنامه لوموند سر مقاله اساسی خودرا به بحران برلن اختصاص داده و خاطرنشان میسازد آلمان شرقی دست بعمل گستاخانه‌ای زده اگر والتر اولبریخت نمیدانست که تانکهای شوروی در پشت تصمیمات او قرار دارند هرگز مرزهای برلن شرقی وغربی را نمی‌بست.

این روزنامه خاطر نشان ساخته است چنانچه مردم برلن شرقی برضد این‌تصمیم دست باقدام بزنند بدون شك سیل‌خون درآلمان شرقی سرازیر خواهدشد.

در عصری که گاگارین و شپارد فضا را تسخیر میکنند

بقیه ازصفحه ۵

رانمیدانند که درس‌ریاضی‌رابفهمند وقتیکه من از کتاب برایشان می خوانم میگویند ماکتاب را نمیفهمیم وعلت آنهم روشن است .

چرابرنمیگردند

عرض بنده راجع به موضوعی بودکه تمام سخنرانهای ما در آن مورد صحبت کردند وآن اینکه دانشجویان ایران چرا بوطن باز نمیگردند وچرا از کشور خود گریزان هستند ، آنچه راکه بنظر من دراین‌باره میرسد بعرضتان میرسانم :

تعداد مربیان خارجی که در ایران شاغل مشاغل مهم هستند و درآمد خوب دارند بنابگفته روزنامه‌ها ٦٤٠٠ نفر است و یکی از این متخصصینی که در دانشکده‌ماسمت مشاور دارد سه‌سال است مشغول خدمت است . البته من در این‌مدت پیش‌ایشان نرفتم و نمیدانم شغل ایشان چیست فقط میگویندمشاور تحصیلی است وبطوریکه اطلاع دارم ماهی هفت هزار تومان پول میگیرند درحالیکه فکرمیکنم‌اگر نصف این مبلغ رابه متخصصین خودمان بدهند خیلی بهتر خدمت میکنند.

یکی از دوستان ما انتقادش‌این بودکه دانشجویانیکه‌درخارج‌هستند برای تحصیلات خود نرخ تعیین میکنند . بایدتوجه داشت که یك انسان که تحصیل کرده و زحمت کشیده باندازه حداقل زندگی‌خود پول لازم دارد.

لباس پوشیدن ...

در انتقادی که بدوست‌ما گرفتند راجع به طرز لباس پوشیدن او من فکر میکنم یك‌انتقاد بجائی نبوده است زیرا مادر اینجا برای این‌دور هم جمع نشده‌ایم که ببینیم‌فلانکس چطور لباس پوشیده و یا فلانکس چطور خودش را درست میکند ،ما منظورمان دست‌بدست هم دادن و خدمت کردن به مملکت و پایان دادن به وضعی است که دچار آن هستیم ، دیگران که نمی‌آیندبرای ماکاری انجام دهند ، ما خودمان باید متحد شویم وکاری انجام‌دهیم

مطالب اساسی ..

ناطق سپس افزود: پس‌از شرکت‌در چند جلسه بحث وانتقاد که‌بسعی‌و کوشش آقای مسعودی و بذل‌توجه استادان محترم دانشگاه تشکیل‌شد چنین احساس کردم که مطالب اصلی واساسی مورد بحث وگفتگو واقع نشده است وانتقادات‌وایرادات جنبه اصولی نداشته بلکه بیشتر آمیخته به تعصب بوده است ، لذا لازم دانستم مطالبی را که فکر میکنم پایه واساس دردهای امروزی جامعه‌مارا تشکیل میدهد و باید باکوشش خستگی ناپذیر ماجوانان که امید های آینده این مملکت هستیم برطرف شود ومتاسفانه از طرف هیچیك از دوستان محترم به آنها اشاره نشده بعرض برسانم

مثلی است معروف که میگویند اول داخل خانه وسپس خارج آن متاسفانه میتوان این مثال رادرمورد اغلب دوستانی که تابحال انتقاداتی مطرح کرده‌اند صادق دانست ، در مورد دوستانی که انتقاد کردند و مکرر گفتند که‌فلان دوست ،فلان طورلباس پوشیده است، ما از این اشخاص در مملکت خودبسیارداریم باتوجه باینکه بایك گل‌بهارنمیشود باید از شدت این نوع انتقاد ها کاست .

اغلب انتقادات مذکور به خود دانشجویان داخل کشور نیز وارد است آیا بهترنیست که ما دانش جویان بعوض گفتن مطالبی نظیر آنچه تابحال گفته شده به علل وعواملی بپردازیم که آنها رابوجود آورده است ؟

بهتر است که همه‌باهم در راه ازبین‌بردن این عوامل بکوشیم مسئله‌ای که ما دانشجویان دراولین وهله ازنظر تحصیل باآن مواجه هستیم موضوع کتاب است،پیشرفت وترقی وسعادت وسرافرازی جوامع بوجود دانشجویان و افراد بزرك بستگی تام وتمام دارد ، امروزه ممالك دنیا باسرعت هرچه تمامتر میکوشند که ملت خودرا از راه تعلیمات اجباری هرچه بیشتربجلو ببرند .

درسالهای اخیر می‌بینیم که دو ملت جهانی باغرور وافتخار تعداد افراد تحصیلکرده و متخصصین فنی خودرا برخ یکدیگر می‌کشند و آنرا دلیل برتری خود میدانند،همه میدانیم کتاب دراین مسابقه و رقابت علمی وبوجود آوردن افراد تحصیلکرده و مردان بزرك نقش اساسی را ایفاء میکند ، کشورهای بزرك مسئله کتاب ودر دسترس مردم گذاردن کتاب را بدوطریق حل کرده‌اند اول بوجود آوردن کتابخانه‌های بزرك که آخرین تالیفات علمی وفنی و فلسفی را در دسترس جویندگان و پویندگان راه‌علم‌ودانش میگذارند.

دوم چاپ ونشر کتابهای‌علمی وسودمند بقیمت ارزان بطوریکه عموم طبقات جامعه به‌آن دسترسی داشته باشند.امادر قرنی که‌موشك بقلب ماه فرستاده میشود و پای بشر به ماورای جو باز شده و گاگارین ها و شپاردها کره زمین رادور میزنند ما هنوز مسئله کتاب راحل نکرده‌ایم ! مانه‌کتابخانه‌های بزرك و مجهز داریم و نه کتاب خوب و مفید وارزان و نتیجه این میشود که دانش‌آموزان دبیرستان هااز درك کتب ریاضی عاجز‌میمانند وفهم ودرك آن برایشان آسان نیست‌ودانشگاه تهران طی‌اعلامیه‌ای اعلام میکند که کسانی که از دبیرستان‌ها فارغ‌التحصیل میشوند بی‌سوادند . البته درزبان فارسی صدی هفتاد این گفته همانطوری که جناب آقای دکتر صورتگر فرمودند صدق میکندواماعلت‌اساسی این امر معلوم نیست که چیست ، باید دید علت چیست ، هیچیك از ما متوجه علل این بیسوادی که نتیجه‌اش فقر ادبی است نیستیم

از شما اساتید و مسئولین‌محترم امور فرهنگی ومطبوعاتی که‌رهبری اجتماعی ، سیاسی وعلمی جامعه را بعهده دارید تقاضا دارم که وزارت فرهنك‌رامتوجه لزوم ایجادتشکیلاتی برای امر ترجمه و نشر کتاب وچاپ کتب مفید بنحوی که قابل‌استفاده برای عموم طبقات باشد بنمائید.

وقتی ما دانشجویان این مطلب را باولیای امور گوشزد میکنیم‌بنده اینطور فکر میکنم که مقصراصلی هم ما نیستیم ، عواملی پیش آمده که مادر زبان پارسی ویا در سایرعلوم بی‌سواد باشیم واین را نمیتوان انکار کرد ولی بمحض اینکه ما تذکر میدهیم میگویند اگربه‌چند سال قبل توجه داشته باشیم‌می‌بینیم که ما قبلا مثلا باشتر و یا ارابه مسافرت میکردیم وحالا مزایای بیشتری داریم اما نباید انکار کرد که مادر همین مزایاهم از دسترنج دیگران استفاده میکنیم .

ماخودمان که اینهارا بوجود نیاورده‌ایم ، اما آیا بهتر نیست که‌ما خودمان هم قادر باشیم که ماشین بسازیم ،

دومین چیزی که مرتبا میگویند اینست که ما بودجه نداریم، در صورتیکه بنده به‌نشریات آماری بنگاههای تولیدی و موسسات‌دیگر وقتیکه مراجعه میکنم می‌بینم که ماعلاوه براینکه بودجه داریم بودجه زیادی هم برای این کار داریم بنده نمیدانم علت اینکه مسئولین امر همیشه میگویند بودجه‌نداریم چیست .

من آماری را از نشریات مختلف جمع کرده‌ام که ثابت کنم ، بودجه داریم ، یا این نشریات اشتباه‌است که‌نباید منتشر شود و اگر منتشر شد دیگر نباید بگویند ما بودجه نداریم . در یك سخنرانی جناب آقای درخشش‌وزیر فرهنك آماری داده‌اند که موید اینست که ما میتوانیم سریعتر از گذشته‌پیشرفت کنیم ، ایشان میفرمایند در مدت ٦٩ماه اخیر دولت‌معادل٤٠٥میلیون لیره عایدی نفت داشته است .

همچنین درسالهای اخیر مطابق آماری که وزرای فرهنك مرتبا دادند بیش‌از بیست ودومیلیون نفر بی‌سواد باسواد شده‌اند . امامثل اینکه این امر صحیح نیست ، حالا اگر احیانا چنین مطلبی‌صحیح‌باشد نباید انکار کرد که برای این عده دویا ده دانشگاه و سی دبیرستان کم است .

مجلات فنی وعلمی

مطلب دیگر در مورد وضع مجلات وکتبی است که در کشور مامنتشر میشود ، من میخواستم از کسانی که دست‌اندرکار نشر مجلات و مطبوعات هستند خواهش کنم اقلا مجلاتی منتشر کنند که برای یك نفر دانشجو مفید باشد ، علمی یا اقتصادی باشد ، ما از لحاظ کتاب وتحقیق درخارج از دانشگاه خیلی در مضیقه هستیم وباید بکتب‌زمان های قدیم مراجعه کنیم که آن‌هم یاجزوه است ویا متروك شده و استادانی که می‌آیند بما میگویند این کتب وجود دارد اما نظریات جدید هم باید مطالعه شود و مابه کتب و نظریات جدیداصلادسترسی نداریم ، باین‌حساب می‌توانم‌عرض کنم که مابیش‌از هشت یانه کتاب اقتصادی نداریم که آنها هم یا ناقص است ویا کمیاب و بدست دانشجو نمیرسد ،کتاب‌بقدری گران است که من که دانشجو هستم‌باید خرج چهارروزم را بدهم و یك کتاب بخرم و یك کتابخانه ملی ومجهزی نداریم که بتوانیم از کتابهای‌جدید وقدیم درآن‌استفاده کنیم،استدعای من از اولیای امور همین بود که راجع به وضع دانشجویان که‌درس خواندن درمس کلاس بدون تحقیق درخارج فایده‌ای برایشان ندارد چاره‌ای بیاندیشند واز نظر کتاب وکتابخانه فکری بکنند.

همه تصدیق دارند.

آنگاه آقای دستغیب رئیس جلسه اظهار داشت : موضوع اول نطق آقای تقی‌زاده راجع به زبان‌فارسی بود که فرمودند دانشجویان‌فارسی بلدنیستند ، اینرا بنده هم تصدیق دارم اما اجازه بدهید بعنوان یك معلم من هم نظرم را بگویم ، زیرا من درتمام عمرم یامعلم بودم و یا محصل‌علت اینکه مازبان پارسی‌بلد نیستیم ، اینست که ما دانشجویان ودانش‌آموزان منحصرا فکرمان و ذکرمان گرفتن یك دیپلم است ، یعنی فاصله بین کلاس اول تا ١٢ را فراموش میکنیم که چه‌وظیفه‌ای بعهده داریم وچه‌باید بکنیم و نظر اساسی ماهمان گرفتن دیپلم است وچون بااین هدف وارد دبیرستان ودانشگاه میشویم خواه ناخواه‌زبان پارسی را یاد نمیگیریم واما درمورد اینکه فرمودند عدم آشنائی بزبان فارسی علت آن میشود که دانش‌جویان مثلا ریاضیاتشان هم خراب باشد بنده بااین نظر مخالف هستم بدلیل اینکه ریاضیات یك درس ذوقی است ، چه‌بسا افرادی هستند که‌ادبیاتشان بسیار خوب است اما از ریاضیات اطلاعی ندارند ، اجازه بدهید یك شاهد زنده‌ای را عرض کنم ، آقای دکتر صورتگر که اینجا تشریف دارند استاد ادبیات انگلیسی ، استادسخن سنجی،شاعر ونویسنده معروف هستند ، درمدتی که بنده افتخار اینراداشتم که شاگرد ویاکارمند ایشان بودم‌باین نتیجه رسیدم که‌آقای دکترصورتگر ریاضیاتشان خوب نیست «دکتر صورتگر - صحیح است» بنابراین شرط اول دانستن ریاضیات ، یاد گرفتن ادبیات نیست ، ریاضیات یك درس ذوقی است ، در خصوص کتابخانه که فرمودند من تصدیق دارم مادر ایران از لحاظ کتاب خیلی ضعیف هستیم ولی درسالهای اخیر بنگاه ترجمه و نشر کتاب مقدار زیادی کتاب ترجمه کرده و دراختیار مردم گذاشته . امابروید تحقیق کنید و ببینید همین کتاب خانه‌های موجود مثل کتابخانه‌ملی چندنفر مشتری دارد ، شما بیك کتابخانه مراجعه کنید اگر بیش‌از ده نفر در آنجا یافتید حق‌باشماست

بنابراین مادر مرحله اول بایــد اصول تحقیق و مطالعه رایادبگیریم علت اصلی اینست که ما منحصرا میخواهیم امتحان بدهیم و نمره‌ای بگیریم و نمیخواهیم برویم تحقیق ومطالعه کنیم وبهمان کتاب کلاس اکتفا میکنیم.

اماموضوع دیگر راجع به‌درآمد نفت ایران است،درآمد رافرمودید اما هزینه را نگفتید ، چون هر موسسه‌ای که درآمدی‌دارد‌هزینه‌ای هم دارد ، من اطلاعات کافی دراین خصوص ندارم و تصدیق میکنم که ماAز لحاظ ذخیره نفت جزو ممالك درجه‌اول هستیم اما آن بیلانی که فرمودیدبیلان‌درآمد بود وهزینه‌اش رانفرمودید .

دنباله مذاکرات جلسه بحث‌وانتقاد رادرشماره آینده ملاحظه فرمائید.

تیراژ روزنامه ها

بقیه ازصفحه ۵

طی میکند و مطمئنا درایران نیز سازمان تشخیص تیراژ تشکیل خواهد شد .

دراینموقع از طرف آقایان‌پورداد خبرنگار سرویس اجتماعی وفروزان خبرنگار سرویس اقتصادی وهاشم محجوب خبرنگار مجله اطلاعات هفتگی نیز سئوالاتی درزمینه نحوه انتشار روزنامه وقوانین روزنامه - نگاری امریکا مطرح گردید که پاسخ گفته شد .

بیانات پروفسور نیکسون‌بوسیله آقای‌فریدون پیرزاده‌رئیس‌انتشارات هنرهای زیبا بزبان فارسی ترجمه میشد.

سازمان ملل و مسئله عضویت چین

بقیه ازصفحه ۵

مورد توجه قرار داده است .

تعویض

پس‌از آنکه کمیته رسیدگی به معرفی نامه ومدارك لازم موافقتش را باطلاع مجمع عمومی رساند موافقت دو سوم نمایندگان کشورهای عضو سازمان لازم است تا این تغییر انجام پذیرد و چین ملی از سازمان خارج شده و چین‌کمونیست جایش رابگیرد.

در این دهسالی که موضوع ورود چین کمونیست بسازمان‌ملل موردبحث میباشد هر سال تعداد دولتهائی که‌با تعویق این موضوع موافقت دارندکمتر میشود . در ١٩٥١ که‌تعداد کشورهای عضو سازمان از ٥٢ تجاوز نمیکرد ٧١ در صد با امریکا همراه بودند و چهار کشور از دادن رای خود داری کردند .

در سال گذشته که امریکا بزحمت توانست موفق شود در سازمان ملل متحد ٩٨ عضو داشت که فقط٤٣درصد مخالف و ٢٢در صد از دادن رای‌خود داری کردند و بطوریکه یکی از اعضاء با سابقه و کهنه کار سازمان یادآور میشد با تغییرنظر عده‌ای ازنمایندگان که از دادن رای خود داری کردند در سال جاری بطور یقین مسئله چین کمونیست مطرح خواهد شد .

البته‌در حال حاضر نمیتوان گفت که این تغییرتا چه‌اندازه علیه‌سیاست امریکا خواهد بودزیرا در آخرین‌لحظه ممکن است سیاست این کشور ها عوض شود .

مغولستان خارجی

ده کشور افریقائی که در گذشته تحت قیمومیت و نظارت فرانسه بوده ودرسال‌گذشته درمورد چین‌کمونیست از دادن رای خودداری کردند اعلام داشته‌اند که درسال جاری فقط در صورتی حاضر به حمایت و پشتیبانی از کشورهای غرب درعدم قبول چین کمونیست خواهند بودکه حداقل با عضویت مغولستان خارجی موافقت شود .

ولی نباید فراموش کرد که چین ملی هرگز رضایت نخواهد داد که مغولستان خارجی به عضویت‌سازمان پذیرفته شود و چون قبول عضویت یك کشور تازه موکول به موافقت شورای امنیت میباشد و چین ملی در شورای امنیت حق «وتو» دارد بعید بنظر میرسد که چین ملی در مورد مغولستان خارجی از این حق استفاده نکند .

خروشچف

نکته جالب‌که دولت‌چین کمونیست اگرچه باطنا مایل بانجام این منظور است ولی درظاهر آنقدر ها فعالیتی نشان نمیدهد و بطوری که بعضی از نمایندگان اظهار داشته‌اند روسیه‌هم چندان تمایلی نداردکه چین‌کمونیست بعضویت سازمان ملل پذیرفته شود زیرا مادام‌که چین کمونیست عضویت سازمان را ندارد مقررات سازمان شاملش‌نشده‌واین تشکیلات‌بین‌المللی نمیتواند در خلع سلاح و توسعه تسلیحات نظارت داشته باشد .

اگر بخاطر داشته باشید در سال گذشته که خروشچف به سازمان ملل آمد اظهار داشت که عدم عضویت‌چین کمونیست او را ناراحت نمیکند ولی عضویت کشورهائی که مانع از ورود چین کمونیست بوده و حق دیگران‌را غصب کرده‌اند باعث ناراحتی وی می باشد و قبول عضویت چین کمونیست میتواند از جنك اتمی ممانعت کند .

عده‌ای از نمایندگان عقیده دارند که بهتراست چین کمونیست را به سازمان ملل راه دهند تا بتوانندبهتر تحت کنترل و نظارت قرار دهند و برای نتیجه نهائی باید یکی دو ماه دیگر صبر کرد .

عریضه سر گشاده

پیشگاه‌مبارك بندگان‌اعلیحضرت همایون شاهنشاهی

بشرف عرض میرساند - بقرار اطلاع شرکت واحداتوبوس‌رانی روی‌جهاتی‌قصدداردشرکت سهامی‌اتوتوکل سرویس اتوبوس‌رانی خطوط کرج و توابع ان‌راکه درراه چالوس تا گچسر و بمعدن کاجره و در راه قزوین تا ابیك و در تمام قراء و قصبات توابع کرج‌وساوجبلاغ و تمام قصبات و دهات شهریار و زرند سرویس‌های‌منظم اتوبوسرانی واستیشن‌رانی و اتومبیلهای سواری داره وکلا از حوزه عمل شهرداری‌تهران و شرکت واحدخارج می‌باشد برخلاف قوانین‌مربوط ضمیمه شرکت واحدنمایدچون صرفنظر از اینکه عمل مذکور خلاف مقررات قانونی استشرکت واحدهم هنوزشهر تهران رانتوانسته‌است اداره کند و روزی نیست که فریاد ساکنین‌نقاط مختلفه شهر درجرائدو مجلات‌منعکس نشده وباشکایاتی بمقامات مربوطه از وضع نا مطلوب اتوبوسرانی شرکت واحد نرسد بااین وصف میخواهند قریب دوهزار نفر کارمندان و کارگران شرکت سهامی‌اتوتوکل را که‌با عائله خود از این طریق با کمال آسایش مشغول گذران‌هستند بیچاره و سرگردان نموده و ضمنا چندین هزار خانوار ساکنین قراء و قصبات و بخشهای این منطقه‌وسیع را نیز ازجهت ایاب‌و ذهاب دچارناراحتی‌نمایندازین است که دست توسل بدامان آن یگانه ملجاء و پناه بی پناهان و آن پادشاه رئوف رعیت‌نواز زده استدعا داریم اوامر ملوکانه شرفصدور یابد که از عمل خلاف قانون‌شرکت واحد جلوگیری‌نمایند تا درسایه آن پدر تاجدار امور معیشت عده کثیری کارمند و کارگرشاه پرست و زحمت کش مختل نگردد

جان نثاران کارمندان و کارگران شرکت‌سهامی اتوتوکل

محمدشاهین‌نژاد - علی وهداد -حسین امینی- عباس میرخانی - محمد کاظمی جواد پایانی - ابراهیم طوسی- عباس عراقیان - احمد آریانپور - عباس طوسی -ناصر نجفی - علی‌علی جماعت - سید رضا فاضلی - کاشانی- محمود تواضع - محمود سلامت - حسن کنگرلو -حسین‌مزلقانی - میرکریمی - رضا حسین‌پور اسلامی -رضا عسگریان- حاج‌اکبر اقاجانی- احمدترکی -احمدکشمیری‌راننده سیدابراهیم خادم دوست راننده - منصور امینی راننده - ناصر جورابچی راننده رضا شاهدی راننده -احمد خداداد راننده - علی اکبر یوسفی راننده -عین‌اله معین راننده - رضائیان‌راننده - غلامرضا پرستاررانندهـ رضا نوبری راننده شاهپور کاوه - سیدعلی‌اکبر نوبخت راننده - اصغر مساحی - حسین طوسی - اسمعیل فرحی‌راننده - عبدالرحیم کیانژاد راننده - حبیب عصاور - عبدالغنی - حبیب جلیلی - محمود وکیلی - علی زند کاشانیان - حسین مصیر - احمد شهسواری‌سیدحسین راهنورد - غلامعلی سعیدی - علی‌اکبر یوسفی - حسین غمخوار - مهدی نوروزیان - قدرت پورهاشم -روح‌الامین رود نشین - حسن صفری - حسین رائی - اکبر پرویز-رحیم نصیر ابانی- سیدعلی اکبرنوبخت- مهدی‌میرخانی -ناصر -احمد اردبیلی- رضاراضاقلی -حسین میرزازاده-سلمان رستمی - مهدی بابائی - اصغرکان‌توری -سید رضا ملایری - حسن کاوه حیدر هاتف حیدری - و کلیه کارکنان و کارمندان شرکت‌اتوتوکل

آ-١٦٩٩٢

بلیطهای بخت آزمائی ملی هر هفته هشت
برندهٔ جایزهٔ ممتاز سیصدهزار ریالی دارد
آ-١٧٠٢٢

انتقاد

دکتر حسن صدر حاج سید جوادی

مختصر تغییر!

بنابه پیشنهاد وزارت پست‌وتلگراف وتصویب هیئت وزیران از اول‌شهریور ماه سال جاری نرخ تلگراف وهمچنین مرسولات داخلی‌پستی بدوبرابرافزایش میابد.

ازروز یکشنبه که تصویب نامه مزبور در روزنامه منعکس گردید عده‌ای‌ازخوانندگان‌مخصوصا کارمندان دولت وحتی برخی از کارمندان‌پست‌و تلگراف نسبت باین تصمیم اعتراض نمودند و از ما خواستند مطالبی در اینمورد بنویسیم.

کسانیکه نسبت بافزایش نرخ تلگراف ونامه‌های پستی معترض‌هستند میگویند اعتراض ما از جهت گرانی تلگراف ونامه‌های پستی نیست و ادعا نمیکنیم که افزایش نرخ مزبور غیر قابل تحمل است بلکه اعتراض ما بیشتر ازنظر تاثیری است که‌افزایش نرخ تلگراف ومرسولات پستی آنهم بدوبرابر نرخ فعلی‌برروی سایراجناس خواهدگذاشت.

آنها معتقدند که این افزایش‌موجب گرانی سایر اجناس خواهد گردید و برروی نرخ‌بسیاری از احتیاجات‌عمومی تاثیر زیادی خواهد نمود ومخصوصا بازرگانان را وادار خواهد ساخت که در مقابل پرداخت مبالغ هنگفتی برای تلگرافهای خود برنرخ اجناس‌بهمان نسبت بیافزایند.

سخنگوی وزارت پست‌و تلگراف این افزایش راموجه جلوه داده‌وگفته است.

شاخص هزینه بانك ملی نشان می دهد از سال ۱۳۱۵ تاکنون نرخ اجناس و دستمزدها هفده تا هجده برابر افزایش یافته و حال آنکه نرخ پست‌و تلگراف و تلفن دراین مدت فقط بچهار برابر افزایش یافته‌است.

اگر منظور از دستمزد ها حقوق کارمندان دولت است، متاسفانه سخنگوی محترم وزارت پست‌وتلگراف اشتباه کرده‌اند، زیرا حقوق‌کارمندان دولت از سال ۱۳۱۵ تا کنون بچهار برابر هم افزایش نیافته است ولی‌در مورد نرخ سایر اجناس و بعضی از دستمزدها حق‌با ایشان است و هجده برابر حتی گاه متجاوز از بیست‌برابر افزایش یافته است.

اکنون کارمند دولت ناچار است با دوسه برابر حقوقی که در بیست سال قبل دریافت میداشت مایحتاج زندگی خودرا که هجده برابر افزایش یافته است تهیه نماید. و این کار بشعبده‌بازی بیشتر شباهت‌دارد! جالب اینجاست که سخنگوی وزارت‌پست وتلگراف گفته است چون حقوق کارکنان وزارت‌پست‌و تلگراف همواره مورد توجه مردم و مطبوعات بود لذااین وزارت‌رابر آن داشت که با تغییر مختصر نرخ پست‌و تلگراف و بارعایت کسر بودجه‌نسبت‌بتامین حقوق‌کارکنان خود اقدام نماید.

کلیه نرخ‌های پستی و تلگرافی درست بدوبرابر و در بعضی موارد حتی بیشتر از دوبرابر افزایش یافته مثلا المثنی که ٤ریال بود ۱۰ریال شده اماسخنگوی‌وزارت پست‌وتلگراف معتقد است که در نرخ تلگراف هاو مرسولات پستی فقط مختصر تغییری داده شده !! الحمدالله نمردیم و معنی مختصر تغییر راهم فهمیدیم!

امیداوریم در مورد حقوق کارمندان پست‌و تلگراف وسایر کارمندان‌دولت نیز بهمین نسبت مختصر تغییری‌داده شود! ومایقین داریم «مختصر»درمورد تغییر حقوق کارمندان مفهوم واقعی خودرا بدست خواهد آورد در حالیکه این کلمه هنگام افزایش نرخ‌هامفهوم دیگری داردو حتما اگر تغییر نرخ دوبرابر هم باشد لغت «مختصر»ممکن است بکار برده شود تا این افزایش مهم جلوه داده نشود.

گفته میشود که دولت برای تامین کسری بودجه و متعادل ساختن آن ناچار است به افزایش برخی ازنرخهای عوارض و مالیات ها دست بزند. با اینکه نسبت بافزایش نرخ تلگراف و مرسولات پستی که حقیقتا متناسب با سایر هزینه‌ها نبوده ایرادی واردنیست واگر ایرادی وجود دارد مربوط به مسائل دیگری استولی چنین‌استدلالی منطقی نیست.

متعادل ساختن بودجه و تامین کسری آن ازطریق افزایش نرخها و مالیات‌ها اطلاعات اقتصادی نمیخواهد وباصطلاح هنری محسوب نمیشود.این راهی است که‌بفکر همه کس میرسد دولت میتوانست نرخ‌تلگراف‌ومرسولات پستی را بچهار برابر افزایش دهدو عواید سرشاری از این راه بدست آورد.

از طرف دیگر ممکن است برنرخ مالیات‌ها و عوارض بیافزاید و آنها رابدو برابر و حتی چهار برابرافزایش دهد. مردم هم چاره‌ای جز قبول ندارند اما این راه صحیحی نیست. اگر دولت توانست باوضع موجود بودجه رامتعادل سازد میتواند مدعی شودکه عمل صحیح و شایان تقدیری انجام داده‌است باید دانست هنوز بسیاری از زمخارج زائد حذف نشده ومیلیونها تومان صرف هزینه های زائد وبیهوده میشودو از سوی دیگر میلیونهاتومان عواید دولت وصول نمیگردد.

گفتگوی خوانندگان

برق جوراب بافی

اداره‌کل انتشارات وروابط عمومی شهرداری تهران درخصوص شرح مندرج در شماره ۱۰۵۰۶ راجع به شکایت از برق جوراب بافی باطلاع شاکیان میرساند که باداره مزبور مراجعه نمایند تا ترتیب لازم داده شود.

تفکیك شیشك و بز فروشی

شهرداری تهران در باره نرخ گوشت برابر گزارش اداره‌کل‌خواربار واصناف اشعار میدارد: چون درترخی که برای گوشت از طرف شهرداری بطور مخلوط تعیین میگردید قیمت گوشت بطور مخلوط بز - میش - شیشك تعیین میشد و مشتری غالبا از محل مرغوب لاشه شیشك بنرخ شهرداری مطالبه مینمود روی این اصل همیشه نرخهای تعیین شده‌مورد اختلاف مشتری و قصاب و موجب شکایت بود برای‌رفع این موضوع‌در نظر است دکاکین گوشت شیشك - فروشی را از بز فروشی علیحده‌نماید ودرامر تعیین نرخ‌هم قیمت‌های‌مختلف لاشه به‌تفکیك برحسب درجه اهمیت ومصرف غذائی آن تعیین تاهم مشتری وهم قصاب درنرخ خرید دچاراشکال نباشد و هرکس که خریدار قیمت مرغوب تر لاشه است پول بیشترداده وانکس که مصرف کننده قیمت‌ارزانتر است قیمت کمتری بدهد.

اعلام جرم

آقایان جعفری -مجیدی -خنجری- جلیلی -طالب پور و ملکی از مبانه تلگراف میکنند مقارن ورود هیئت محترم بازرسی شاهنشاهی بمیانه‌علیه دو نفر متصدیان آب و برق این شهرستان که مدتی است دچار اختلال گردیده اعلام‌جرم‌نمودیم متهمان‌بمحض اطلاع بعناوین مختلف از محل خارج شده پس از بیست روز غیبت مجددا مراجعت نموده بعملیات خود ادامه میدهند تقاضا داریم باین شکایت‌که در بازپرسی دادسرای‌میانه موجوداست ترتیب اثر داده شود.

کتابچه راهنمای تلفن

اداره‌کل اطلاعات‌و روابطعمومی‌وزارت پست‌تلگرافو تلفن‌درخصوص شرح مندرج در شماره ۱۰۵٦۸ مربوط به تغییر شماره‌های تلفن اشعارمیدارد کتابچه راهنمای تلفن در شهریورماه جاری توزیع ومورد استفاده عموم‌قرار خواهد گرفت.

موضوع پرستار بیمار

آقای رئیس دانشکده پزشکی در خصوص‌پرستار بیماری‌که‌به‌بیمارستان پهلوی مراجعه‌نمودو جریان‌آن‌درستون انتقادمنعکس شده‌بوداشعار میدارند: مراتب از بیمارستان پهلوی استفسار و طبق تحقیقاتی که بعمل آمد با حقیقت کاملا وفق نمیدهد خواهشمند است دستور فرمائید به بیمارستان مراجعه تا اطلاعات لازم در اختیار گذارده شود.

توقفهای کوتاه

اداره راهنمائی‌ورانندگی درخصوص شرح مندرج‌درستون انتقادات شماره ۱۰۵۷۰ اشعارمیدارد:طرح استفاده‌از صفحات مدرج مقوائی جهت‌توقف‌های کوتاه‌درخیابانهاازطرف‌این‌اداره تنظیم و بزودی بمرحله اجرا گذاشته‌خواهد شد.

باردیف نوبت

بانك کارگشائی در خصوص شرحی که از طرف یکنفر افسر ارتش در مورد امتیاز بین ایشان و یك پیرزن در شماره مورخه۹ مرداد ماه نوشته شده اشعار میدارد همانطور که آقای افسر محترم مرقوم فرموده‌اند «عده‌ای که برای فرش مراجعه کرده بودند فرش آنها با ردیف نوبت قبول شده» و این نظم و ترتیب کماکان ادامه دارد با توجه باینکه این‌بانك‌هیچگونه تبعیضی بین ارباب رجوع قائل‌نیست بهتر بود افسر محترم مراتب را مستدلا در همانروز باولیای این بانك تذکر میفرمودند تا قضیه بدون‌فوت وقت مورد رسیدگی قرار میگرفت معهذا حال هم چنانچه بدفتر این‌بانك مراجعه فرموده و توضیح لازم بمسئولین امر بدهند موجب سپاسگزاری خواهد بود.

تعطیلات هفتگی

از منجیل کارگران شرکت ایران راه که‌در راهسازی خط رشت مشغول کار هستند تلگراف میکنند بااینکه روزانه ده ساعت کار میکنیم هر پانزده روز یك روز نصف بما مرخصی میدادند اکنون رؤسای شرکت ایران راه مقرر داشته‌اند که بطور دائم اعماز روز تعطیل و جمعه هیچوقت تعطیل ننموده همیشه در اختیار شرکت‌باشیم روز جمعه ۱۳ مرداد که طبق معمول تعطیل نموده بودیم روز شنبه کار فرما از ورود ما بکارگاه جلوگیری کرده اینك تقاضای تعیین تکلیف مینمائیم.

جاده فرح زاد

آقای سید محمد رضا اظهری مینویسد گرد وخاك جاده فرح زاد سلامتی مسافرین واهالی شهر آرارا دچار مخاطره نموده چنانچه امکان اسفالت این جاده فعلا موجود نیست خوب است باریختن مقداری نفت سیاه از گردو خاك وسائط نقله جلوگیری شود.

بحث‌در باره قانون جدید استخدام

از: حسینعلی علی نژاد کارمندفنی ایستگاه کشاورزی شاهی

ماده ٦۵ قانون جدید دوراز انصاف‌است

***نتیجه کار کارمندان دولت باید مورد نظر باشد نه نحوه استخدام آنها.**
*** تبعیض بین کارمندان دولت که‌ناشی از مواد ٦۵و ٦۸ قانون جدید است موجب یاس و بد بینی کارمندان شده وضررش متوجه‌نتیجه کار خواهد شد**
*** درقانون‌جدیدصرفا به‌مدارج‌تحصیلی‌توجه گردیده .حال آنکه حسن تشخیص -درایت -سرعت انتقال و عشق و علاقه کارمند بکارش اهمیت بیشتری دارد.**

کرسی آزاد

با طرح و اجرای قانون جدید همه انتظار داشته و امیدوارند که رفع تبعیض بین طبقات مختلفه کارمندان گردیده وموجباتی فراهم شود که‌عدل وانصاف کاملا رعایت و بغض وکینه وحسد و نارضایتی از قلوب کارمندان شریف دولت که یقینا موثرترین و زحمت کش ترین‌و محروم‌ترین‌طبقات مردم هستند زدوده و از اینرو دستگاه ها و سازمانهای عظیم دولت باعشق و علاقه و صمیمیت کارمندان‌بگردش درآمده موجبات‌بیشتر حفظ منافع‌دولت وحسن اجرای مقررات و ترقی و بهبود وضع فعلی فراهم گردد.

یکی از موادیکه در قانون جدید استخدام قابل دقت بیشتری می‌باشد ماده ٦۵است که کارمندان رسمی‌هر سال یك امتیاز و غیررسمی هردو سال یك امتیاز تحصیل مینمایند و این دوراز انصاف است.

مگر کارمندان غیررسمی کارمند دولت نبوده‌اند؟ اینها کارمند دولت بوده‌و وظایف خودرا هم انجام داده ولی نحوه پرداخت حقوق آنان بصورت وعنوان دیگری بوده و همواره نام‌خود را غیررسمی شنیده‌اند. این طبقه از کارمندان، برای‌بقای‌خوددردستگاههای مربوطه و ارتزاق خانواده و عائله خویش، بناچار بیشتر از کارمندان رسمی فعالیت و سیاست، اطاعت و حسن سلوك نشان داده تاتوانسته‌اند مدتها باهمین‌وضع بزندگی خود ادامه وبالاخره بامروز برسند. این کارمندان همواره بیش از حد معمول بانجام کار های اداری مرجوعه پرداخته و بیش‌از ساعات مقرره اوقات خودرا صرف کار های اداری و تاسدحد امکان‌صمیمیت و دلسوزی نشان داده و در امور و وظایف خود جاهد بوده‌اند تاتوانسته‌اند احیانا از هفت خوان رستم گذشته وشغل یامقامی بدست آورند.

واضح‌است مقاماتی که خوددر پرتو تلاش و کوشش درراس ادارات یا مشاغل حساس قرار گرفته‌و آرزو و خیال ترقی بیشتری درسر دارند. باین آسانی‌ها شغل یامقام حساس را به یك کارمند غیررسمی متزلزل تفویض نمی‌نمایند. مگر اینکه حقیقتا وجود این کارمند غیر رسمی منشاء اثر و خدمات درخشان، و هوش ودهای او موجب پیشرفت وترقی وضع دستگاه گردد و در غیر اینصورت پایه‌های‌مقام مدیر کلی یا ریاست اداره خود را لرزان ساخته‌اند. روسای دستگاه‌هائی که از هر دو طبقه کارمند تحت امر داشته‌اند، بهتر دراین مورد می‌توانند قضاوت نمایند.

ازآنجا که هیچ عاملی برای رکود وفلج ساختن دستگاه دولت باندازه یاس وبدبینی و حرمان کارمندان دولت موثر نیست. واین امر بیشتر درنتیجه تبعیضات و عدم وجود عدالت بوجود می‌آید معتقدم‌که اصلاح‌مواد ٦۵و ٦۸ ضروری است.

درمورد امتیازات موضوع تبصره ۲و ماده ٦۵، میزان تحصیلات حقیقتا بایستی مرعی و ملحوظ گردد ولی بعد از آن فعالیت و کاردانی، حسن تشخیص وسلوك اجتماعی، تدبیر و مدیریت، عشق و علاقه و احترام بکار تعصب در حسن انجام وظایف،شخصیت ومقاومت در مقابل توصیه و فشار، عواملی است که‌موجب‌می‌شودکارمندی اعم ازرسمی ویاغیررسمی در طی مدت کوتاهی بتواند مدارج ترقی را سریعا بپیماید واین صفات و برازندگی ها است که از طرفی مورد حمایت و تشویق مقامات ما فوق و غبطه اقران می‌گردد و بایستی برای آن امتیازاتی منظور و اختیاراتی به مدیران کل دستگاهها ویاوزیر وقت داده شودکه امتیازاتی اعطا نمایند حق این بود که بر روی هرتقدیرو تشویق یا چندتقدیر وتشویق امتیازاتی بحساب می‌آمد، کما اینکه گویا در سازمان های‌نظامی نمرات وامتیازاتی‌برای آن منظورشده. والا این تقدیر و تشویق‌ها چه‌ارزشی خواهد داشت.

دیگر اینکه ترتیبی داده شود که کارمزدان بتوانند پس از چند سال ماموریت درنقاط مختلف کشور در مرکز بکار مشغول شوند و یا آنکه اگر در محلی چندسال خدمت کرده باشند، حق داشته باشند با دریافت مزایای متعلقه تقاضای انتقال به‌نقطه دلخواه یانقطه دیگری بنمایند.

ضمنا برای ترقی کسانیکه بمدرك تحصیلی بالاتر احتیاج دارند اجازه داده شود که هرساله بتوانند در امتحانات شش ساله ابتدائی وسال بعد در سیکل اول وسال‌سوم در ششم متوسطه شرکت نمایند. زیرا غالب کارمندان قدیمی‌امروزمیزان معلوماتی درهمین حدود ها دارند ویا این ادعا را دارند، وبااین ترتیب رفع محظور از هردوطرف تادیپلم کامل‌متوسطه‌خواهد شدواز طرفی‌وزارت فرهنك‌ممکن‌است برای این چنین داوطلبان کارمنددولت حق‌الشرکت امتحانیه مناسبی تعیین نمایند. این مبلغ بمیزانی باشد که کارمندان بیهوده هوس شرکت در امتحانات نکنند، بلکه فقط آنهائی که به‌معلومات خود اطمینان دارندوارد امتحان‌شوند،ازوجه‌حق‌الشرکت‌امتحانیه نیز بعنوان اضافه کارو یا حق تصحیح اوراق بین معلمین‌و یا ممتحنین تقسیم شود واز این نظر باز دودسته بزرك ازکارمندان دولت راضی خواهند شد.

از بانو دکتر بهجت انصاری در موقع زایمان‌خانمم را با تجارب خود از مرك حتمی نجات داده سپاسگزارم.

اسمعیل امیری

آ-۱٦۸٦۰

خلاصه آگهی مزایده ملك موقوفه

اداره اوقاف شهرستان بروجرد منافع ششدانك قریه امامزاده قاسم وگلیجرد ونفران پلاکهای شماره ٥٦ و ۹۹واقع‌دربخش ۱و۳ جابلق را ۳ساله‌از آذرماه ٤۰تاآبانماه ٤۳باحداقل اجاره بهای هر سال دویست وهفده‌تن وسیصد کیلوغله دوسوم گندم ویك‌سوم جوو مبلغ سی و سه هزارویکصد ریال وجه‌نقد باشرط آفتهای زمینی وآسمانی وحمل غله بشهرونان کدخدا بعهده مستاجر باجاره واگذار مینماید داوطلبان باید مبلغ‌نود هزارریال بحساب شماره ۱۰۰۱۷ بانك‌ملی بروجرد تسلیم ورسید سپرده راضمیمه پیشنهاد خودنمایند. روزقبول پیشنهادتا آخر وقت اداری اول‌مهرماه ٤۰وقرائت پیشنهاد هاروزدوم مهرماه ۱۳٤۰ خواهد بود داوطلبان برای کسب اطلاع بیشتر به‌آگهی تفصیلی در معابر عمومی یابدبیرخانه اوقاف بروجرد مراجعه نمایند.

رئیس اداره اوقاف شهرستان بروجرد -خاکی

آ-۱۷۰۱۸

شرکت ملی نفت ایران
آگهی مزایده

شرکت ملی نفت ایران دو دستگاه تلمبه نوساخت BERESFORD ازنوع شناور جهت‌چاه عمیق که هر کدام بقدرت ۲۰٫۰۰۰ گالن انگلیسی در ساعت درانبار شرکت در تهران (انبار ری) موجود است از طریق مزایده بفروش میرساند.

۱ - علاقمندان میتوانند برای دریافت برك مشخصات و شرایط پیشنهاد مزایده درتهران به اداره سرویسهای تدارکات سازمان مهندسی وخدمات فنی واقع درخیابان شاه کوچه لاله‌مراجعه نمایند.

۲-سپرده جهت شرکت در مزایده فوق مبلغ ۷٥٫۰۰۰ ریال‌است که‌در تهران به‌صندوق حسابداری سازمان مهندسی نشانی بالا بایستی پرداخت گردد. تضمین نامه‌بانکی مورد قبول شرکت معادل مبلغ بالا باعتبار سه ماه از تاریخ ۱۱٫٦٫۱۳٤۰ پذیرفته میگردد.

۳- کلیه پیشنهادات باید روی برك مخصوص شرکت درمزایده تنظیم وبانضمام رسید صندوق یا تضمین‌نامه بانکی در پاکت های‌ممهور باقید عبارت مزایده مربوطه حداکثر تاآخر وقت اداری روز ۱٫٦٫٤۰ با داره سرویس های تدارکات سازمان مهندسی تسلیم گردد.

٤- به پیشنهادات مبهم - مشروط و پیشنهاداتی که با شرایط مندرج در آگهی وبرك شرایط پیشنهاد اختلاف داشته و یا بعد ازمدت مقرر در آگهی برسد مطلقا ترتیب اثر داده نخواهد شد.

٥- شرکت درردیا قبول یك‌یا کلیه پیشنهادات واصله بدون‌آنکه محتاج بذکردلیل باشد مختار خواهدبود.

۱-۲

آگهی مزایده فروش ملاس سال۳۹ و ٤۰

شرکت سهامی کارخانجات قند ایران -۳٥۸٦٦ تن ملاس موجود کارخانه های تابعه را از طریق مزایده بفروش میرساند.

شرایط و مشخصات مربوطه در اداره معاملات داخلی شرکت واقع در خیابان ویلا خوشبین موجود بوده و پیشنهادات واصله تا روز ۱۹٫٦٫٤۰ پذیرفته میشود و در ساعت ده صبح روز بعد رسیدگی خواهد شد.

شرکت در مزایده بمنزله قبولی کلیه شرایط مزایده است.

۱-۲ آ-۱٦۸۰۸

آگهی ابلاغ داد خواست

آقای محمدعلی عزیزی بوکالت آقای شهاب‌الدین خسروانی دادخواستی بخواستهٔ افراز وتقسیم ۹۲ سهم‌و ۱۷ بیست‌وچهارم سهم از۱۳٦ سهم امیریه علیا پلاك شماره ۱بخش ٤کمره بطرفیت آقایان حاج ابوالقاسم وحاجی میرزا مهدی مجتهدی وسایر مالکین قریه امیریه علیا باستناد رونوشت سند مالکیت بدادگاه کمره‌تقدیم که شماره ٤٦-٤۰ مدنی ثبت و باستناد ماده ۱۰٤ آئین دادرسی مدنی تقاضای نشرآگهی رانسبت بسایر شرکاء که‌اسامی آنهابشرح زیراست نموده: (آقایان محمد حسین- محمدوحسین و بانو رقیه سلطان بزرگی - ابوالقاسم ذوالفقاری -محمد مصطفائی- محمدباقر ومحمد علی وحمیده جعفری- محمدوحسین وسلطان وزهراآسدی - هاجرتوکلی -فضل‌اله وبهجت وزبیده ومعصومه وخانم بزرك وعالمتاج متقی- حسین اسدی- علیجان‌سرلك جعفرآقا ومحمد جعفری- رضا وخلیل وعفت و سیاره مجتهدی - حسین وابوالقاسم عظیمی -خانم تاج متقی - مهدی ومحبوبه ومیرزا امین وهادی وحبیب عظیمی - میرزاباقر مجتهدی -بانو سرور شمس- محمود اسدی- محمودآقا محمدی- ابوطالب -مهدیقلی- حیدرقلی ومحمد تقی اسدی -علی‌اکبر وحسین وحبیب واسداله ونصرت‌اله متقی ولی‌اله سرلك وحسین واسمعیل متقی، لذا مراتب سه‌نوبت متوالی درروزنامه رسمی کشور شاهنشاهی‌ایران وروزنامه یومیه اطلاعات درج و آگهی میشود که‌ساعت ۹صبح روزچهارشنبه اول‌آذرماه ۱۳٤۰ دردادگاه‌شهرستان کمره (جانشین بخش) حضوربهمرسانند در صورت عدم حضور تصمیم مقتضی اتخاذ خواهد شد وچنانچه نیاز به نشر آگهی مجدد باشد فقط یکنوبت در روزنامه منتشرو مهلت آن ده روزاست.

آ-۱٦۸۳٦ ۱-۳ مدیر دفتر دادگستری کمره- سرمدی

بلیطهای بخت آزمائی ملی هر هفته هشت برندهٔ جایزهٔ ممتاز سیصدهزار ریالی دارد

قابل توجه پیمانکاران حمل‌و نقل

نظر باینکه سازمان پخش شرکت ملی نفت‌ایران‌جهت‌حمل‌ونقل فرآورده‌های نفتی بیطرف بوسیلهٔ کامیون های مخزن‌دار ازمبادی شرکت به‌کلیهٔ نقاط مختلف کشور درآتیهٔ نزدیکی به‌پیمانکاران بیشتری احتیاج خواهدداشت لذا بدینوسیله بکلیهٔ موسسات و بنگاه های حمل‌ونقل وهمچنین صاحبان وسائط نقلیه‌موتوری که‌در حال‌حاضر پیمانکار شرکت نیستند آگهی میشود تاچنانچه حاضر بقبول پیمانکاری حمل ونقل باکامیون های مخزن‌دار هستند ازتاریخ نشراین آگهی لغایت۱۵ شهریورماه ۱۳٤۰ درتهران مستقیما بدایره حمل ونقل پیمانی سازمان پخش ودر شهرستانها بشعب شرکت مراجعه وتقاضای خودرا در مقابل اخذرسید تسلیم نمایند.

تقاضاهای واصله مورد رسیدگی قرار گرفته وچنانچه صلاحیت متقاضیان ازهرحیث مورد تاییدشرکت باشد قبولی شرکت کتبا به‌آنها ابلاغ خواهدگردید.

آ-۱٦۸۷٦ ۱-۳ شرکت ملی نفت ایران-سازمان‌پخش

هنرستان هنرهای زیبای پسران

دررشته های نقاشی، مجسمه‌سازی وهنرهای تزئینی (مینیاتور، تذهیب نقشه قالی و کاشی)هنرجو می‌پذیرد.

دارندگان مدرك قبولی دوره اول متوسطه‌برای ثبت‌نام از ساعت ۸ تا۱۱½ صبح هردوشنبه بمحل هنرستان واقع در پیچ‌شمیران. خیابان تنکابن مراجعه نمایند.

اداره آموزش و هنرهای ملی هنرهای زیبای کشور

آ-۱٥۰۳۲ ۱-۱۰

STRICK & ELLERMAN LINE

خط کشتیرانی استریك والرمن

سرویس مرتب از انگلستان و قارهٔ اروپا

حمل‌مستقیم

به

ایران وسایر نادرخلیج فارس

کشتی‌ها برای انگلستان و قاره اروپا بار قبول مینمایند وهمچنین برای نادر دریای قرمز وبنادر دریای مدیترانه درسرراه بار قبول می‌نمایند
(بطور مستقیم یا غیرمستقیم)
برای تعیین نرخ کرایه و سایر مشخصات بآدرس زیر مراجعه فرمائید

FOR FURTHER PARTICULARS APPLY TO:
FRANK C. STRICK & CO. (BUSRA) LTD.:
KHORRAMSHAHR BASRA, BAGHDAD.
or to
FRANK C. STRICK & CO. (BUSRA) LTD.
and
S. DORABJEE & SON.
77, Avo. Ferdowsi,
Teheran
or to
FRANK C. STRICK & CO. LTD..
12-20, Camomile Street,
LONDON. E. C. 3.

Tel: 45357, 40419,

برنامه حرکت کشتی های استریك والرمن از انگلستان
به‌بندر خرمشهر

نام بندر	نام کشتی	تاریخ خروج	تاریخ‌ورودتقریبی‌به‌بندرخرمشهر
از لندن	فارسیستان	۱۰اوت	در حدود اوایل اکتبر ۱۹٦۱
	آلبستان	۱۸اوت	در حدود اواسط اکتبر ۹٦۱
	بلوچستان	۲سپتامبر	در حدود آخر اکتبر ۱۹٦۱
	گلستان	آخر اوت	درحدودآخراکتبر ۱۹٦۱
از لیورپول	پلوم‌هیل	۲۸اوت	درحدود نیمه‌اول‌اکتبر ۱۹٦۱
	آردگروم	۱٤سپتامبر	در حدودنیمه‌اول‌نوامبر۱۹٦۱
از منچستر	ست هلن	۱٤اوت	درحدود اواسط‌اکتبر ۱۹٦۱
	سیتی‌اف‌باته	۸سپتامبر	در حدوداوایل نوامبر ۱۹٦۱
از گلاسکو	ست هلن	بارگیری را تکمیل میکند در منچستر	—
	سیتی‌اف‌باته	بارگیری را تکمیل میکند در منچستر	—
از کاردیف	سیتی‌اف‌باته	بارگیری را تکمیل میکند در منچستر	—
ازمیدل‌اسبورك	فارسیستان	بار گیری را تکمیل میکند در لندن	—
	بلوچستان	بار گیری را تکمیل میکند در لندن	—
ازگرینچ‌موت	بلوچستان	بار گیری را تکمیل میکند در لندن	—
از آنتورپ	آلبستان	بار گیری را تکمیل میکند در لندن	—
	گلستان	بار گیری را تکمیل میکند در لندن	—

آ-۱٦۹۸٤

جنبش جدید بازرگانی

رکود و خرابی وضع تجارت داخلی و خارجی ایران باوجود تمام ناراحتیهائی که برای قاطبه بازرگانان کشور داشته در عوض منشاء یك تحول ارزنده برای این طبقه گردید بازرگانان کشور این موفقیت را پیدا کردند که بتوانند در تعیین سرنوشت خود دخالت‌داشته باشند. صاحبان صنایع و بازرگانان و اصناف مهمترین طبقه ایرا تشکیل میدهند که عملا شریان اقتصاد مملکت را بدست دارد . اینها هستند که باتکای ابتکار و قدرت پیش بینی خود قبول خطر میکنند و دست بفعالیتهای تولیدی میزنندو برای‌نیروی کار کشور ایجاد شغل‌مینمایند. گرچه انگیزه فردفرد بازرگانان در فعالیتهای اقتصادیشان در درجه‌اول جلب منفعت شخصی است ولی در بسیاری موارد حفظ و حراست همین منافع فردی با سیاست حمایت از منافع اجتماعی کاملا بستگی دارد . بنابراین حفظ منافع اجتماعی ایجاب میکند که بین بازرگانان کشور و دستگاههای اقتصادی دولت که در تعیین سرنوشت این افراد دخالت دارند رابطه و همکاری نزدیك برقرار باشد .

متاسفانه تازمانیکه رکود فعلی باوج خود نرسید طبقه بازرگان ما بفکر ایجاد زمینه این همکاری ثمر بخش نیفتاد . ولی بهر حال جریان حوادث تکان لازم را بایشان داد و امروزمی‌بینیم که بازرگانان و اصناف در کمیسیون دائم اقتصادی باشرکت مسئولین اقتصادی کشور در سرنوشت خود و اقتصاد کشور دخالت مینمایند .

مسائل بسیار مهم و اساسی هست که کمیسیون دائم میتواند درباره آن بحث نماید و تصمیمات مرضی‌الطرفین بگیرد. کمیسون دائم قادر است جلو تند رویهای بانکها و بعضی بازرگانان را ازنظر توسعه اعتبارات بگیرد و مقرر دارد که قوانین مالیاتی بصورت‌مشخص و ساده و قابل فهم برای عموم درآید . در تعیین صنایع و صادراتی که احتیاج به حمایت دارند خود بازرگانان میتوانند نقش مهمی داشته باشند . مسئولین دولتی در بسیاری موارد اطلاعات کافی از وضع صنایع داخلی ندارند و بسیاری از تصمیمات اقتصادی بجای اینکه روی دلائل و مدارك قطعی گرفته شود برمبنای حدسیات و قرائن کلی و مبهم قرار میگیرد .

بنظر ما لازم است که اطاق بازرگانی تهران نیز مانند دولت و تمام اطاقهای بازرگانی دنیای مترقی یك مرکز اطلاعاتو تحقیقات اقتصادی در داخل سازمان خود تاسیس نماید . این مرکز که مورد اعتماد و پشتیبانی قاطبه صاحبان صنایع و تجار و پیشه وران خواهد بود خواهد توانست اطلاعات دقیقی‌از تولید ، سرمایه گذاری ، قیمتها، وضع بازار های داخلی‌و خارجی‌و وضع بیکاری در شهرها وغیره‌بدست آورده نتیجه مطالعات وتحقیقات خودرابرای اتخاذ سیاستهاوتصمیمات مناسب‌دراختیار کمیسیون‌دائم اقتصادی‌قراردهد. برمبنای‌ارقام‌واطلاعاتی که بدین طریق بدست می‌آید بازرگانان کشور میتوانند بطور مستدل تقاضا های قانونی خودرا عنوان کنند . جامعه بازرگانان و پیشه‌وران فقط در صورتی میتوانند در رهبری اقتصادکشور بسوی ترقی وپیشرفت دخالت‌مفید داشته‌باشندکه خودرامجهز باطلاعات ودلائل علمی‌بنمایند.

در مذاکرات اخیر بین بازرگانان و دولت نکات بسیار مهم ومنطقی توسط بازرگانان عنوان شد . ازآنجمله این نکته بود که دولت‌نمیباید بطور ناگهانی تصمیم به محدود کردن اعتبارات میگرفت و میباید با اعلام قبلی بمردم فرصت‌میداد که‌بتدریج دست‌وپای خود را جمع کنند. نکته دیگر خلق‌الساعه بودن مالیاتها و لزوم سیاست حمایتی در مورد بعضی صنایع و اقلام صادراتی بود . ولی متاسفانه باید گفت‌در بین نکات منطقی و مستدل بعضی تقاضا های غیر منطقی گنجانده شده بود . مثال بارز این نوع تقاضا ها لغو مالیات زمین است .این تقاضا از طرف کسانی میشود که در گذشته با افراط در بورس بازی روی زمین سرمایه گذاری در امور تولیدی کشور را متوقف کردند و اقتصاد کشور را بانحطاط کشیدند . بجای کمك برشد سالم‌اقتصادی از اعتبارات بانکی سوء استفاده کردند و بازار سفته بازی را رواج دادند . حال این عده استدلال میکنند که اگر دولت مالیات زمین را لغو کند بصلاح مملکت است زیرا درحال حاضر هزینه اخذ این مالیاتها بیشتر از دخل آنست و از طرف دیگر با لغو این مالیات معاملات و دادوستد توسعه مییابد و دولت از اینطریق درآمد بیشتری خواهد داشت . ولی شاید درك این مطلب برای این عده مشکل باشد که وضع مالیات بر اراضی بخاطر جلب درآمد بخزانه دولت نبود بلکه منظور اصلی جلوگیری اززوال اقتصاد مملکت بر اثر بورس‌بازی و سفته‌بازی مخرب بود حتی اگر مخارجی نیز برای دولت در بر داشته باشد .

بهرحال اگر جامعه بازرگانان و پیشه‌وران مجهز به اطلاعات دقیق علمی‌گردند بخوبی‌میتوانند ازکجرویها وتندرویهای بازرگانان و پیشه‌وران و همچنین دولتها جلوگیری بعمل آورند . دولت نیز میتواند در تنظم ساست تثبت قیمتهابه همکاری‌صمیمانه بازرگانان وپیشه‌وران متکی گردد .

رضا درودیان

اظهار نظر تجار، بدنبال اجتماع بزرك بازرگانان

باید کنفرانس عالی بازرگانی تشکیل شود

این روزها بازار ودولت چشم امیدشان باطاق بازرگانی دوخته شده است

یکی از خواسته‌های اطاق بازرگانی تهران از دولت ، که هم اکنون مورد مطالعه‌دولت قرارگرفته است توجه و اجرای قطعنامه‌های کنفرانس عالی بازرگانی است .

این قطعنامه ها پس ازمذاکرات ومباحثات ، مفصل که‌درحقیقت‌مباحثه بین بازرگانان و مسئولین اقتصادی دولتی بود در حدود دوسال قبل به تصویب رسید. درقطعنامه‌های‌مزبوردونکته‌قابل‌توجه وجود دارد :یکی آنکه مسئولین اقتصادی در مقابل بازرگانان‌ومتقابلا بازرگانان در مقابل این مسئولین در بسیاری از موارد مجبوربه‌تمکین گردیدند ویا ضمن مذاکره قانع شدند .

روی همین نظر قطعنامه‌های کنفرانس عالی بازرگانی برای اولین بار این اهمیت و خاصیت‌را داشت که از نظریات دسته خاصی بدون دخالت نظریات دسته دیگر.پیروی نشده بود .

نکته مهمتر دیگر این بود که کنفرانس عالی بازرگانی بسیاری‌از عوارض فعلی را پیش بینی کرده‌و راه حل‌های معتدل و ممکن ارائه داده بود که اگر به آن توجه و عمل میشد مسلما قسمتی‌ازگرفتاری‌های اقتصادی فعلی وجود نداشت یکی از بازرگانان معروف که در کنفرانس عالی شرکت داشت در زمینه فوق اظهار داشت «اطاق بازرگانی در حال حاضر مرکز فعالیت وارتباط اقتصادی کشور شده است امروز بازار ودولت هر دو چشم امید شان به اطاق‌بازرگانی است جا دارد که بدنبال اجتماع عظیم اخیر ابتکار تشکیل یك کنفرانس عالی بازرگانی دیگررا بعهده بگیرد کنفرانس جدید در شرایط فعلی‌که دولت روح‌همکاری و گوش شنوا از بازرگانان دارد میتواند عامل مهمی در رفورم‌اقتصادی آینده کشور گردد . تدابیر مالی و اعتباری دولت مسلما تا چند ماه دیگر بثمر و نتیجه خواهد رسید و وقت تشکیل کنفرانس را هم میتوان در همان زمان‌تعیین کرد زیرا اگر این پیشنهاد مورد موافقت قرار گیرد مسلما تا زمان تشکیل کنفرانس چند ماهی وقت لازم‌است و در این مدت همه مقامات‌ملی و دولتی میتوانند با مطالعه کافی‌خود را برای شرکت در چنین کنفرانسی آماده کنند .

در کنفرانس قبلی نیز پیش‌بینی تشکیل کنفرانس عالی بازرگانی شده بود .

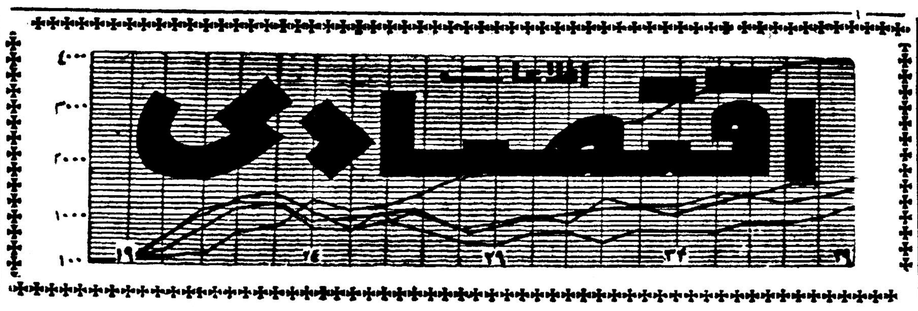

درسازمان‌بنادر یك‌کمیته فنی‌تشکیل می شود

امروز آقای مهندس ناصررئیس جدید سازمان بنادر وکشتیرانی بخبرنگار ما اظهار داشت اکنون مشغول تهیه برنامه جدیدی برای سازمان هستم تا بااجرای آن‌تحولی در این سازمان بوجود آیدهمانطور که وزیر بازرگانی هم در مراسم معارفه روز شنبه اظهار داشت باید جنبشی در کارهای سازمان بوجود آید .

رئیس جدید سازمان بنادرآنگاه گفت چون این سازمان در اکثر موارد با «امور فنی» سروکار دارد و رویهمرفته «بندر» یك مجموعه فنی است بدین جهت کمیته‌ای بنام «کمیته فنی» در سازمان بنادر و کشتیرانی بوجود خواهد آمد.

این کمیته کلیه امور فنی‌بنادر و کشتی‌ها را زیر نظر خواهد داشت واز آن برای اصلاح امور بندری و کشتیرانی استفاده خواهد شد. کمیته فنی مزبور همچنین‌در امور مرمت اسکله‌ها وکارخانجات برق سازمان نظارت خواهدکرد.

سازمانی برای تامین احتیاجات سالانه‌شرکتهای تعاونی لازم است

حجم داد و ستدشرکت‌تعاونی‌ارتش‌درسال گذشته بیش‌از۵۵۵میلیون ریال بوده‌است

امروزگزارش‌شرکت‌تعاونی‌مصرف‌ارتش انتشار یافت • در این گزارش بعد از مقدمه ای گفته شده که سازمان های جدید تعاونی در ایران بسرعت روبافزایش است و در غالب‌وزارتخانه ها و بنگاههای دولتی و ملی و واحد های فرهنگی فروشگاههای تعاونی ایجاد گردیده است •

شرکت تعاونی‌مصرف ارتش درگزارش مزبور که ضمیمه تراز نامه عملیات شرکت طی سال ۳۹ میباشد اشاره کرده است که برای تکمیل اثرات مفید روش های‌تعاونی و امکان وصول بهدف و حصول به نتایجی که از این سازمانها انتظار داریم وجود سازمان بزرگی که قادر به خرید و تهیه احتیاجات سالیانه تمام شرکت های تعاونی بطور یکجا بوده باشد ضروری احساس میگردد •

عدم تعادل بازرگانی خارجی و فزونی واردات بر صادرات و اشباع بازار های داخلی از اجناس غیر ضروری و لوکس خارجی و مضایق خریدارزی که از ممر حاصل گشته بود متصدیان امور اقتصادی کشور را سال گذشته وادار باخذ تدابیر و تصمیمات خاصی نمود و بمنظورتعدیل وضع داد و ستد های خارجی • جلوگیری از ورود بعضی کالا های تجملی و حمایت از صنایع نوزاد ملی که در این دو ساله پایه گذاری‌شده و از سوی دیگر برای جلوگیری از تورم پولی و کمك به پیشرفت‌برنامه تثبیت اقتصادی دولت بانك ها در اعتبارات اعطائی باشخاص تجدیدنظر کلی نموده و محدودیت هائی ازاین راه بوجود آمد که اثرات آن درداد و ستدهای عمومی بطور واضح محسوس گردید

عوامل و مشکلات پیشین که درکار های شرکت موثر بوده اند در سال ۳۹ نیز بحال خود باقی بود و در بعضی موارد تشدید گردید

محرومیت از کمك های دولتی و دور افتادگی‌محل فروشگاه مرکزی شرکت از بازار و مراکز اقتصادی و فروش ومحدود بودن امکانات شرکت همچنان باقی بود ••

گردش‌کار و حجم‌دادو ستد شرکت در سال ۱۳۳۹ معادل ۵۵۵٫۲۸۵٫۳۸۱ ریال بوده که ۴۵٫۳۹۰٫۲۶۷ ریال .. عملیات سال ۳۸ بیشتر بوده است

تعداد خانواده هائی که در سال ۳۹ در شرکت تعاونی مصرف ارتش عضویت داشته اند ۵۸۱۸ بوده که ۴۵۲ خانواده بیش از سال ۳۸ بوده است فروش شرکت در سال ۳۹ بالغ بر ۶ ۹میلیون ریال بوده و گردش سرمایه ۲۴ بار بوده است •

درماه خرداد

دارائی بانك ملی کم شده

سپرده‌های مردم‌افزایش یافته است

موجودی اسکناس بانك ملی در پایان خرداد و تیر ماه نسبت بپایان خرداد تقلیل یافته واز ۳۳۶۰ میلیون ریال به ۳۲۹۳ میلیون ریال رسیده است •

ضمنا در همین ماه میزان بروات در بانك ملی نیز اضافه شده و از ۴۷۹۱ میلیون ریال به ۴۹۲۶ میلیون ریال رسیده است •

بطور کلی دارائی بانك ملی در ماه خرداد تقلیل‌یافته واز ۴۲۹۰۸ میلیون ریال به ۳۹۸۱۷ میلیون ریال تنزل پیدا کرده است •

سپرده ثابت بانك ، در بانك ملی نیز تقلیل یافته و از ۱۶۰ میلیون ریال به ۱۴۵ میلیون ریال رسیده است ولی سپرده ثابت مردم در بانك ملی اضافه شده است و از ۱۳۴۸ میلیون ریال به ۱۴۰۵ میلیون ریال رسیده است •

سپرده های دیداری بانك مرکزی در بانك ملی اضافه شده است و از ۴۲۹۴ میلیون ریال به ۴۳۸۷ میلیون ریال رسیده است •

سپرده های دیداری با نك ها در بانك ملی تقلیل یافته و از ۹۱۹ میلیون ریال به ۷۹۰ میلیون ریال رسیده است •

سپرده های مردم در صندوق - پس‌انداز ملی اضافه شده است واز ۶۰۲۲ میلیون ریال به ۶۰۸۵ میلیون ریال رسیده است •

مزایده و مناقصه

*شرکت سهامی مواد غذائی‌و شمیائی ایران خرید ۱۵ هزارکیلو گرم روغن نارگیل تا ۲۰٫۶٫۱۳۴۰

*اداره سر رشته داری ارتش خرید ۱۴٫۴۵۴ متر نوار زرد ابریشمی و ۳هزار متر سرمه‌ای ابریشمی و ۱۲۴٫ ۵۲۶ متر نواربا- ریك نخی الوان و ۶۶۳٫ ۲۸ متر نوار باریك سفید دریائی و ۹٫۸۶۰ متر نوار نخی قهوه‌ای تا ۲۵٫۵٫- ۱۳۴۰.

امسال تادهم مرداد در شمال

۶۰۰۰ تن چای خشك خریداری شد

سخنگوی وزارت دارائی‌بخبرنگار ماگفت مامورین خرید چای‌شمال از اول بهره برداری امسال تا دهم مرداد ماه موفق گردیدند مقدار ۶۰۰۰ تن چای خشك خریداری نمایند و بنا باظهار کار شناسان مزبور چای خریداری شده از نظر کیفیت بمراتب از چای حاصله سالهای قبل بهتر و مرغوبترمیباشد. همچنین سخنگوی وزارت دارائی اطلاع دادند که بنا باظهار آقای مدیر کل انحصار دخانیات ایران که اخیرا از مناطق توتون خیز شمال بازدید کرده است . برنامه توسعه کشت توتون با موفقیت بموقع اجرا در آمده‌است و سطح کشت توتون که در سال گذشته مجموعا ۹۰۰۰ هکتار بوده اکنون به ۱۳۰۰۰ هکتار افزایش یافته است ضمنا استفاده ازطرحهائی که بتوتون کاران داده شده‌زارعین مو فق گردیده‌اند ۳۵۰۰ ساختمان از قبیل انباری، تله انبار ، گرم‌خانه بنا نمایند و ۳۵۰۰ کوره هیزمی بکوره‌های زغال‌سنك‌تبدیل‌شده‌است

چند خبر خارجه

محصول نفت الجزیره

بموجب بولتنی‌که امروز توسط کمپانی‌نفت فرانسه انتشار یافت از ابتدای ماه دسامبر ۱۹۵۷ تاکنون ۱۲٫۶۲۹٫۷۰۸ تن نفت خام‌از«هاسی مسعود » حمل شده‌است .

درهمین بولتن خاطر نشان شده است که تنها درماه ژوئیه ۱۹۶۱ برابر ۶۶۶٫۷۵۳ تن نفت خام از «هاسی مسعود » حمل شده است‌از ۴۸ چاه نفت که توسط کمپانی‌نفت فرانسه وشرکت ملی تحقیقات نفتی الجزایر حفر شده است ۳۳ چاه اینك دردست بهره‌برداری است .

صادرات ساعت

ژنو- ویتر -امروز در ژنو اعلام شد صادرات محصولات کارخانجات ساعت سازی سوئیس درطول‌سه‌ماهه اول‌سال۱۹۶۱ برابر۵۷۹٫۹ میلیون فرانك سوئیس بوده‌است در بین کشورهای اروپائی آلمان غربی‌اولین کشور وارد کننده ساعتهای‌سوئیسی است تنها درسه‌ماهه‌اول‌سال جاری آلمان غربی برابر ۴۰٫۸ میلیون فرانك‌سوئیس ازاین کشورساعت خریده است . مجموع کل‌ارزش صادرات‌ساعت‌سوئیس‌بامریکادرطول سه‌ماهه اول سال جاری‌برابر۱۰۰٫۵ میلیون فرانك سوئیس بوده است. فروش محصولات کارخانجات‌ساعت سازی سوئیس در آسیا به۱۳۵٫۸ میلیون فرانك سوئیس افزایش‌یافته است درسال گذشته درهمین مدت این رقم برابر ۱۲۳ میلیون فرانك سوئیس بوده‌است .

۳۰۴۵۹۱
تلفن مستقیم سرویس اقتصادی

ورودوخروج کشتیها

*کشتی تجارتی «کازاغستان » شوروی روز پانزدهم مرداد ماه با مقدار ۸۸۸ تن کالا به بندربوشهر وارد شد .

*کشتی «گوتن فلس »آلمانی روز هجدهم مرداد ماه از بندر بوشهر خارج شد .

*کشتی « تنگستان» انگلیسی روز هیجدهم‌مردادماه‌جهت بارگیری ۴۳ تن کالای صادراتی به بندر بوشهر وارد وهمانروز خارج گردید.

*کشتی«بالمورا» انگلیسی حامل ۱۰۹۵ تن گندم متعلق به‌شرکت نفت روز هفدهم مرداد به بندر شاهپور وارد شد و همان روز باسکله پهلو گرفت .

*کشتی «کنکوردیا وایکینك » نروژی روز هفدهم مرداد به بندر خرمشهر وارد شد .

*کشتی «کوهستان »انگلیسی روز هفدهم مرداد از بندر خرمشهر خارج شد .

گشایش باجه بانك

باجه بانك اصناف در خیابان امیر کبیر عصر روز یکشنبه با حضورجمع کثیری از اصناف وبازرگانان محل گشایش یافت و مردم اقدام به باز کردن حساب در شعبه مزبور نموده وازاولیای بانك مرکزی برای بازکردن شعبه قدردانی کردند.

بلیطهای بخت آزمائی ملی هر هفته هشت برندهٔ جایزهٔ ممتاز سیصدهزار ریالی دارد

آ-۱۷۰۲۲

کرسنت لاین
CRESCENT LINE
OWNED & OPERATED BY KULUKUNDIS LINES LTD.

با کمال مسرت باطلاع بازرگانان محترم میرساند که این کشتیرانی بغییر از سرویس معمولی خود سرویس جدیدی با کشتیهای‌پرچم آمریکا شروع‌نموده است . این سرویس دارای ماهیانه یك کشتی مدرن و سریع‌از بنادر آمریکا به خرمشهر میباشدوبرنامه دوماه گذشته و جاری از اینقرار است .

کشتی اینس (INES) حرکت ازنیویورك۵ مرداد رسیدن‌به‌خرمشهر۳شهریور
کشتی‌امیلیا (EMILIA) حرکت‌ازنیویورك۳۱مردادرسیدن‌به‌خرمشهر۲۷شهریور

بطوریکه ملاحظه میشود کشتیهای فوق فاصله نیویورك‌به‌خرمشهررادر مدت۲۷ الی ۲۹روز طی‌مینمایند.
کلیه کشتیهای سرویس پرچم امریکا به سرد خانه مجهز بوده‌وازخرمشهرفقط‌برای‌بنادرذیل‌بارگیری‌مینمایند

نیویورك - نیواورلئان - هوستون

امیدوار است بازرگانان محترم از سرویس مستقیم این کشتیرانی حد اکثر استفاده را بنمایند .
برای کسب اطلاع بیشتر و تامین جا مراجعه شودبه

شرکت بابکو بامسئولیت محدود

تهران
خیابان فردوسی کوچهٔ بازیك ساختمان جوامری
تلفن : ۳۴۸۶۷-۳۰۳۶۴۰

خرمشهر
خیابان فردوسی
تلفن : ۲۸۸۶ - ۲۸۸۷

آ-۱۷۰۳۴

یا
شرکت هواپیمائی بین‌المللی لبنان
اکنون هواپیما های ما مرتبا هفته‌ای دو بار بین
تهران - بیروت
از طریق بغداد پرواز میکنند
تمام وسائل راحتی و آسایش این شرکت جهت پرواز مستقیم
از بیروت بشهر های اروپا
در اختیار مسافرین محترم میباشد
لطفا جهت اطلاع بیشتر به آژانس مسافرتی دلخواهتان و یا شرکت :
اینترا خیابان ویلا پلاك ۱۰ تلفنهای‌شماره ۶۰۲۱۰- ۶۰۲۰۷ مراجعه فرمائید
۱-۲ آ-۱۶۷۲۲

آگهی بدارندگان سهام

نظر باینکه طبق تصمیم جلسه عمومی فوق‌العاده مورخ ۲۵٫۳٫۴۰ سهام‌بانام شرکت سهامی اجاق روشن بایستی به‌سهام بی‌نام تبدیل‌شود بدینوسیله به دارندگان سهام بانام قبلی اطلاع داده میشودکه برای تبدیل سهام‌خود بسهام بی نام‌ازاین تاریخ‌تادوماه دیگر بمحل شرکت واقع‌درخیابان فردوسی شماره ۶۳ مراجعه فرمایند.

شرکت سهامی اجاق روشن

آ-۱۲۵۸۵

آگهی‌دعوت مجمع‌عمومی فوق‌العاده

انجمن فارغ‌التحصیلهای دانشگاه های امریکا بدینوسیله از کلیه اعضاء انجمن که کارت عضویت خود را دریافت کرده‌اند دعوت می شود برای‌روز ۱۱ شهریور ۱۳۴۰ساعت ۶٫۵ بعداز ظهر درسالن سخنرانی انستیتو بازرگانی خیابان کالج روبروی‌خیابان ثریا حضور بهمرسانند.

دستور جلسه
انتخابات هیئت مدیره انجمن

ضمناز متقاضیانی که درخواست عضویت نموده‌اند تقاضا میشود برای دیافت کارت عضویت خودقبل از تاریخ ۱۱شهریوربه‌شماره ۴۳ خیابان علائی مراجعه فرمایند.

آ-۱۷۰۰۴ هیئت مدیره

آگهی سندیکای کار گران سلاخ

پیرو دعوت‌قبلی چون درمورخه‌سنه ۲۱٫۵٫۴۰ اکثریت حاصل نگردید مجددا بدینوسیله از کلیه افراد سندیکای کارگران سلاخ تهران وحومه دعوت بعمل می‌آید که‌برای تشکیل جلسه مجمع عمومی فوق‌العاده درروز چهارشنبه ۱٫۶٫۴۰ درساعت پنج‌بعد از ظهر در محل سندیکا حضور بهمرسانند.

دستور جلسه
۱- رسیدگی بحساب سندیکا
۲- انتخاب هیئت مدیره بازرسان ودبیر

سندیکای کارگران سلاخ تهران و حومه

طرح تشکیل مؤسسه علوم امور بیمارستانها

این مؤسسه که وابسته بدانشگاه‌تهران میباشد برای اداره مؤسسات درمانی وبهداشتی مدیر تربیت میکند

دیروز خبر دادیم که طرح تاسیس موسسه علوم امور بیمارستانها ازطرف وزیر بهداری و رئیس دانشگاه تهران امضاء شده است اینك متن طرح :

مسلم است که برای اداره‌موسسات درمانی و بهداشتی افراد شایسته ای مورد نیاز میباشد و لازم است این‌افراد مانند سایر ممالك مترقی در مدارس عالی‌که برای این منظور تشکیل‌میشود مدارج علمی لازم را طی کرده و خود را آماده بخدمت نمایند . با توجه باینکه از سال ۳۵ مرتبا کلاس مخصوصی برای تربیت مدیران بیمارستان‌ها بوسیله وزارت بهداری باهمکاری دانشگاه تهران و سایر سازمان های ذیعلاقه در دانشکده پزشکی تهران تشکیل و تجاربی‌بدست آمده که وجود این کلاس را کاملا تسجیل نموده‌است و از طرف دیگر وابستگی این کلاس بدانشکده‌پزشکی برای ایجادهماهنگی‌های لازم وحداکثر استفاده از سایررشته‌هائیکه‌دردانشگاه تدریس میشود و تربیت این افراد در محیط علمی دانشکده و بیمارستان های آن کاملا مورد تائید میباشد و همچنین برای توسعه و تکامل این رشته . دانشگاه‌تهران و وزارت‌بهداری مواد زیر را برای‌اصول تاسیس کلاس اداره امور بیمارستانها وابسته به موسسه علوم امور بیمارستانی تنظیم و مورد موافقت قرار میدهند .

ماده ۱) دانشگاه تهران از سال تحصیلی ۴۰ ـ ۴۱ کلاس اداره امور بیمارستانها راجزء کلاسهای‌دانشگاهی قرار میدهد .برنامه اساسنامه آن به تصویب شورای دانشگاه رسیده‌است.

ماده ۲) کلاس مزبورجزو کلاس های مربوط به تحصیلات‌عالی تخصصی دانشگاه خواهد بود .

ماده ۳) ریاست دانشگاه تاانتخاب یك نفر استاد تمام وقت یکنفر از استادان فعلی دانشکده پزشکی راکه سابقه و تجربه دراین رشته داشته‌باشد با موافقت شورای دانشکده پزشکی برای سرپرستی کلاس تعیین خواهد نمود .

ماده ۴) اداره کلاس از نظر اداری علمی بعهده دو شورای زیر خواهد بود :

الف .شورای اداری که ازاشخاص زیر تشکیل خواهد شد .

۱ـ وزیر بهداری‌یا نماینده او
۲ـ ریاست دانشکده پزشکی یا نماینده او
۳ـ رئیس اداره امور بیمارستانهای وزارت بهداری
۴ـ استاد سرپرست کلاس
۵ـ رئیس قسمت بهداشت سازمان برنامه

وظایف این شورا تنظیم بودجه و بررسی احتیاجات سالیانه و بطور کلی تنظیم و مراقبت در اجرای آئین نامه های مربوط به کلاس خواهد بود.

ب ، شورای علمی که از اشخاص زیر تشکیل خواهد شد .

۱ـ استاد و سرپرست کلاس
۲ـ رئیس اداره امور بیمارستانهای وزارت بهداری
۳ـ استاد بهداشت دانشکده پزشکی
۴ـ رئیس موسسه علوم اداری دانشگاه
۵ـرئیس انستیتوی پارازیتولژی

وظیفه شورای علمی تهیه شرایط قبولی و رسیدگی بمدارك داوطلبان و تنظیم برنامه تدریس و کارآموزی و برنامه تجسسات در رشته طب اداری و مراقبت پزشکی مربوط به رشته مدیریت بیمارستانها و تنظیم سمینار های لازم و آئین نامه امتحانات و بطور کلی تمام امور علمی مربوط به کلاس خواهد بود .

ماده ۵) بودجه این کلاس عجالتا بوسیله وزارت بهداری از محل اعتبار طرح شماره ۶۶۳ تربیت مدیران بیمارستانها (سازمان برنامه) تامین خواهد شد و وزارت بهداری ودانشگاه هر یك در حدود اختیار و سهم خود کماکان کمکهائی که تاکنون باجرای طرح می نمودند ادامه خواهند داد .

ماده ۶) شورای اداری و علمی میتواند از کمك هائی که توسط موسسات خیریه‌بین‌المللی‌یا خصوصی باین امراختصاص‌داده میشود وهمچنین از کمکهای علمی افراد متخصص ایرانی و خارجی استفاده نماید .

ماده ۷) این پیمان پس از موافقت وزیر بهداری و ریاست‌دانشگاه‌رسمیت خواهد یافت .

فرهنگی ورزشی

قهرمانان کر و لال دست و پنجه‌نرم میکنند . . .

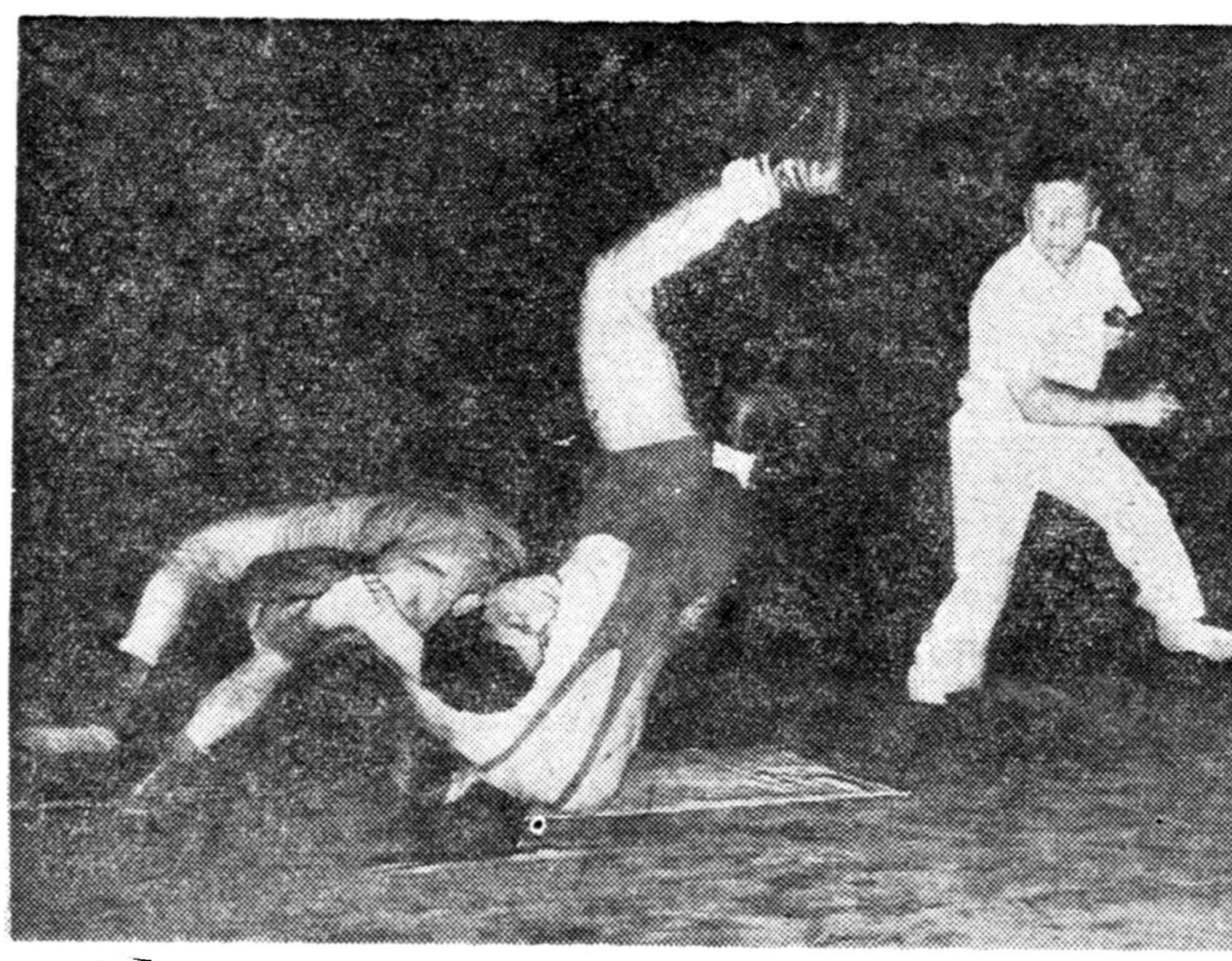

اطلاع دادیم که قهرمانان ایران در مسابقات جهانی کرو و لالها موفقیت هائی بدست آوردند .

این عکس که از مسابقات‌مزبور در هلسینکی گرفته شده است ، ایگنازیوفابرا کشتی گیر ایتالیائی را با حریف ایرانی خود ابوالحسن ایلچی کبیر در حال دست و پنجه‌نرم کردن نشان میدهد .

دوهزار نفر در کنکور دانشسرای‌عالی نام‌نویسی کرده‌اند

بقرار اطلاع تاظهر امروز قریب ۲۰۰۰ نفر برای شرکت درمسابقه ورودی دانشسرایعالی نام‌نویسی کرده‌اند آقای آرین‌پور سخنگوی دانشسرایعالی بخبرنگار ما اظهار داشت: امتحانات عمومی روز جمعه سوم شهریور ساعت ۵ بعدازظهر انجام خواهد شد واز میان شرکت کنندگان چهاربرابرعده مورد احتیاج بهترتیب معدل انتخاب خواهند شد واین عده در دوگروه علمی وادبی‌ساعت پنج‌بعدازظهر روز جمعه دهم‌شهریور انجام خواهد گرفت .

قبلا قرار بود این امتحان درساعت هشت صبح همانروزانجام شود ولی بعلت تصادف با امتحان دانشکده پزشکی بساعت ۵بعدازظهرموکول گردید.

شب نشینی و ته دانسان مجلل

در بار و استخر اسپرت کلاب ، خیابان سلطنت آباد شرق ضرابخانه ،

مسابقه جالب بهترین لباس و بهترین رقص

با ۵ جایزه :

۱ـ بلیط دوسره هواپیمای جت آلیتالیا ، واقامت ده روزه در رم بخرج اسپرت کلاب

۲ـ یکدست مبل شش پارچه استیل ایچ مدل ۶۱ ، توسط کارخانه استیل ایچ واقع درخیابان لاله‌زار نو ساختمان خاچیک

۳ـ یک ساعت طلای انویکتا وسیله شرکت احیاء

۴ـ کاپ نقره اهدائی کارخانه کوکاکولا معروفترین نوشابه غیرالکلی دنیا

۵ـ یک قواره پارچه شب ازطرف مغازه آبی آ وارد کننده بهترین پارچه های زنانه دوخت آ زانیز سالن دوزندگی، انتخاب مد، واقع در لاله‌زار نو چهارراه مهنا تعهد کرده است

ضمناً به ۵۰ نفر کادوالیه برندگان مسابقه بهترین رقص جایزه هائی تعلق خواهد گرفت

از ساعت «۸» بعد ازظهر پنجشنبه «۲۶» مرداد

چون برای شرکت کنندگان در شب‌نشینی و ته‌دانسان اسپرت کلاب جوائزی بشرح زیر در نظر گرفته شده است لطفا بلیطهای‌ورودی را نگهداری فرمائید .

از طرف فروشگاه منسوجات جمشید فروشنده بهترین‌منسوجات واقع در خیابان لاله زار پاساژ بهار یك قواره پارچه مردانه و یك قواره پارچه زنانه . از طرف نمایندگی‌انویکتا مولار یکعدد ساعت انویکتا مولار . از طرف نمایندگی ادکلن های ۴۷۱۱ تعدادی ادکلن ۴۷۱۱ .

از طرف موسسه کوکاکولا مصرف یکماهه کوکاکولای خانواده برنده .

محل فروش بلیط‌ـ۱ ـشرکت هواپیمائی آلیتالیاخیابان‌شاهرضا ۲ـ رستوران نیویورك چهار راه کالج ۳ـفروشگاه و نمایشگاه مبل استیل ایچ لاله زار نو ساختمان خاچیك ۴ـمغازه آ سی آ خیابان اسلامبول ۵ـ دفتر اسپرت کلاب‌خیابان سلطنت آباد شرق ضرابخانه تلفن ۸۵۱۱۱۹

آـ۱۶۹۹۴

رئیس جمهوری برزیل کاظمینی رابحضور پذیرفت

آقای کاظمینی ،تصویر مینیاتور رئیس جمهوری برزیل را بایشان هدیه کرد .

ریودوژانیرو ـ خبرگزاری‌فرانسه‌ـ هفته گذشته رئیس جمهوری برزیل (ژانیو کوادروس) آقای کاظمینی رئیس باشگاه بانك ملی ایران رادر دفتر کار خود در برازیلیا پایتخت جدید برزیل پذیرفت .

رئیس جمهوری برزیل از حسن رفتار و معاشرت آقای کاظمینی در مدت اقامت در برزیل اظهار خوشوقتی نمود و اظهار داشت :

ایران کشورقدیمی‌ومترقی‌است که‌بفرهنگ و تمدن جهان خدمات فراوان نموده است و من هیچگاه خاطره مسافرت خودرا بایران‌فراموش نمی کنم . آقای ژانیو کوادروس قبل از انتخاب شدن بریاست جمهوری مسافرتی درسال ۱۹۵۷ بایران نموده‌است .

سپس رئیس باشگاه بانك ملی ایران تصویر مینیاتور رئیس‌جمهوری برزیل را که در قاب خاتم بسیار زیبائی تهیه شده بود به معظم له‌تقدیم نمود .

آگهی استخدام

شرکت ملی نفت ایران برای‌خدمت در جنوب به افراد زیر نیازمند است:

۱ـدونفر پرستار ارشد دارای‌گواهی نامه پرستاری باسه سال تجربه .

۲ـیکنفر قابله دارای گواهینامه قابلگی کسانیکه تجربه داشته‌باشند حق‌تقدم دارند.

۳ـکارشناس طرحها و برنامه‌های ساختمانی دارای عضویت یکی از مجامع معروف آرشیتکت ها باده‌سال سابقه کار که ۱۵ سال آن در سمت سرپرستی باشد.

متقاضیان باید بزبان انگلیسی آشنا باشند.

داوطلبان بادر دست داشتن مدارك لازم و سوابق کار خود میتوانند همه روزه از ساعت ۸صبح الی یك بعد از ظهر تاپایان روز ۵ر۶ر۴۰ به اداره استخدام شرکت ملی نفت واقع در خیابان پهلوی‌نزدیك بلوارکرج‌مراجعه نمایند.

آـ۱۷۰۰۶ ۱ـ۳

امریکا به یك ایرانی مدال خدمات برجسته داد

در مراسمی که روز شنبه در کتابخانه ابراهام لینکلن برگزار گردید آقای‌هولمزسفیر کبیر آمریکادرایران یك‌قطعه مدال«خدمات برجسته» به‌آقای کاظم‌گیلانپور کارمند اداره اطلاعات آمریکا درتهران اعطاء نمود .

آقای جولیوس هولمز قبل‌از نصب این مدال بسینه آقای گیلانپور حکم مدال را باین شرح قرائت کرد .

« بمناسبت خدمات شایان وبرجسته مخصوص بمناسبت شهامت و مهارت بی‌نظیری که در هدایت هیئتی به ارتفاعات کوههای مرکزی ایران با وجود مخاطرات نایاد و شرایط فوق‌العاده سخت زمستان بمنظور پیدا کردن اجساد اتباع امریکائی که در اثر سقوط هواپیمای نظامی امریکا کشته شده بودند این مدال به آقای گیلانپور اعطاء میگردد . »

در مراسم اعطاءمدال کلیه کارمندان ایرانی و امریکائی اداره اطلاعات آمریکا و آقای هربرت لینمن رایزن سفارت امریکا و رئیس اداره اطلاعات آنکشور حضور داشتند و صمیمانه به آقای گیلانپور تبریك گفتند .

یک روزدر باغ منظریه

معلمین شهرستانها که درتهران بسرمیبرند، طبق‌برنامه‌ای که از طرف وزارت‌فرهنگ و باشگاه مهرگان برای آنهاترتیب داده شده یکروز همراه خانواده‌های خود به منظریه رفتند و بطور پیك‌نیك درباغ منظریه بسربردند . دراین عکس یك معلم دیده میشود که زیرچادر باخانواده خود بصرف‌غذا مشغول است .

شرکت در کنکور بین‌المللی آهنگسازی ملکه‌الیزابت‌بلژیك

آقای دکتر شکرالله کهنیم استاد هنرستان‌عالی موسیقی ،اخیرا با ارسال کوارتت آهنگهای ملی‌و محلی ایران در سه قسمت (دشتی‌ـ همایون و آهنگ های محلی ـ آذربایجانی) در قسمت موزیك دوشامبر در مسابقه بین‌المللی‌آهنگ سازان ملکه الیزابت بلژیك‌شرکت نموده است .

برای شرکت در این مسابقه تاکنون ۲۲ آهنگ از ۲۸ کشور جهان ارسال شده است و آقای دکتر شکرالله کهنیم تنها آهنگ سازی است که از ایران درکنکور مزبور شرکت داشته است .

نتیجه این مسابقات در نوامبر سال جاری بوسیله یك هیئت ۶ نفری از استادان موسیقی ممالك بلژیك‌ـ سویس ـ انگلستان ـ هلند و اتریش دربروکسل اعلام خواهد شد و به شش نفر برندگان کنکور جوایزی‌تعلق خواهد گرفت.

به آنانکه ولگا دارند بپرسید
ولگا چگونه اتومبیلی است؟

نماینده انحصاری شرکت سهامی ایرانشرق خیابان سعدی تلفن ۳۸۴۵۲

آـ۱۶۸۸۲

گریس بشکه های ۵۰ کیلوئی واردشد

شرکت ایران مارگو خیابان سعدی شماره ۴۸۱ تلفن ۳۰۵۴۶۵ـ۳۸۱۳۳

آـ۱۷۰۰۸

قابل‌توجه جناب‌آقای تبریزی فرماندار محترم شمیرانات

بدینوسیله از زحمات شبانه‌روزی آقای غلام‌فرحزادی دهبان قریه فرحزادکه تمام‌وقت خودرا صرف اصلاح این منطقه نموده وبایك علاقه خاصی نسبت‌بکار های مردم و همچنین مبارزه‌با فساد که منظور اصلی دولت است اقدام مینماید تشکر مینماید درخاتمه از جناب آقای دکتر طاهباز وهمچنین فرمانداری محترم‌تقاضای تشویق این‌مرد شاهدوست رادارم .

پهلوان مرتضی تاجریان

آـ۱۲۵۶۰

از بروجرد

جناب آقای درخشش وزیرمحبوب‌فرهنگ

بپاس فداکاریها و زحمات طاقت‌فرسای آنجناب در ترقی و اعتلای فرهنگ‌واحقاق حق‌فرهنگیان ـما معلمان استان شش که‌اکنون دربروجرد مشغول تحصیلیم جمعیت برادران فرهنگی بروجرد به آنجناب اطمینان میدهیم که‌درسال تحصیلی آینده تا آنجاکه توانائی و قدرت داریم‌در اجرای منویات وزیرمحبوب خود بدون پاداش کار کنیم .

باتقدیم احترامات فائقه عیسی فرخ‌پور ـ سید حسین دعوتی ـ حسن ناظمی ـمحمود سجادی ـ اسداله شریفی ـ نصراله صفائی ـ مصطفی فانی‌ـ حبیب‌اله کفاش‌زاده ـ عبداله زرشگه ـ علی محمد احمدی‌طباطبائی‌ـ علی‌محمد عاملی ـهوشنك نظری ـ عبداله مهدوی طباطبائی ـ مصطفی مواهبی طباطبائی ـ محمدجعفر فاضل رضائی ـ احمد گودرزی ـ عبدالرحمن ـمحمود کشاورز ـ حسین شهیدی ـ مهدی صندوقی و ۱۸۴ امضاء دیگر

آـ۱۲۴۸۵

بلیطهای بخت آزمائی ملی هر هفته هشت برندهٔ جایزهٔ ممتاز سیصدهزار ریالی دارد

آـ۱۷۰۲۲

مکتوب

دویست و سی و پنجم
مرداد ۱۳۴۰

«کسی که عیب مرا میکند نهان از من»
«اگر چو چشم عزیز است دشمن است مرا »
دوست گرامی

دربین امریکائیان تهران دوست فهیم خوش قلب و خوش نیتی دارم که از مکتوب هفته پیش سخت آزرده شده بود .میگفت آیا شما تردید دارید که مانهایت میل را به بهبود وضع ایران داریم ؟ ـ گفتم نه ـ گفت آیا باور ندارید که میلیونها دلار صرف این آرزو کردهایم ؟ـ گفتم چراـ گفت خوب‌درینصورت منطقا چطور میشود قبول کرد که کسی نهایت میل را به خیر جماعتی داشته باشد، میلیونها از ثروت خود را هم برایگان در اینراه خرج کند، و معذلك در ازای تشکر باو بگویند قسمت عمده وضع ناهنجار ما در نتیجه کم‌كهای شماست ؟ گفتم خاله پیری داشتم که بیاندازه مرا دوست میداشت . از قضا شبی سخت مریض شدم و تبم (که بعد معلوم شد حصبه بوده) به چهل رسید . خاله‌ام نیمه شب‌در گل و لای زمستان تهران اسفالت نشدهٔ چهل سال قبل هرطور بود ازخانهٔ دواخانه‌چی‌خواب آلودی مقداری گنه‌گنه‌برایم پیدا کرد تابخیال خودش مالاریای مرا درمان کند .

تمام فداکاری و حسن نیت‌وزحمات نیمه شب این خالهٔ‌مهربان نزدیك بود من حصبه‌ای را به‌آن دیار بفرستد ، واگر پزشك‌عاقل و حاذقی حساب غلط خالهٔ مهربانتر از مادر را جبران نکرده بود مهر فراوان خاله حتماً مرا میکشت . من البته هرگز در محبت و صمیمیت خالهٔ خدابیامرزم تردیدی ندارم ولی تردیدی هم ندارم که‌اگر مهر او باخوراندن گنه گنه ادامه پیدا کرده بود ...

این دوست امریکائی قدری بفکر فرو رفت و بعد گفت شما اگر امروز بجای ما بودید ، در وضع حاضر و در شرائط فعلی چه میکردید که ـ بقول شما ـ نتایجی چنین ناهنجار ببار نیاورد ؟ گفتم لله آقا سابقا جواب این حرف را داده است و من فقط به تکرار آن اکتفا میکنم . مرشد ما میگوید بجای گروه گروه دیپلماتهای درجه دوم و سوم و بجای مخبرین درجه چهارم و پنجم نظیر سالزبرگر ، یکدفعه هم دو سه نفر دانشمند غیر اداری و مستقل‌الفکر را از بین جامعه شناسان مجربتان بقصد تحقیق باین دیار بفرستید تا آنها با حوصله ودقت به عمق مسائل برسند و گزارش محققانه‌ای برایتان تهیه کنند (اگر لازم دیدند ما هم کمکشان میکنیم) آنوقت باحتمال قوی به خامی گزارش‌هائیکه‌در «کوریه دیپلماتیك» ما وشما ردوبدل میشود خواهیم خندید و از اشتباهات‌واضح‌خودمان‌متاثرو شرمنده‌خواهیم گردید ،اینراهم باید تاکیداً بگویم که چون شما را نوعدوست و خیر خواه خویش میدانیم این گله ها را میکنیم و الا از دشمن که کسی گله‌نمیکند.

***

دیگر اینکه ـ ترجمه اخبار خارجه را برای لله آقامیخواندم، گفت بقرار معلوم مطبوعات دول دموکراسی سخت میکوشند به امینی کمك کنند ، در واقع همه پشت چرخ گاری او را گرفته وبلند بلند میگویند «یا علی مدد» . او را متناوبا «مرد نیرومند» میخوانند ، «قهرمان مبارزه با فساد » لقب میدهند ، شکنندهٔ‌طلسم اصلاحات ارضی و اصلاح املاك میخوانند وغیره وغیره باید انصاف داد که این القاب اقلا بمصدا ق«برعکس نهند نام زنگی کافور» نیست ، چون بطور قطع و یقین امینی آرزوی صمیمانه انجام تمام این‌ها را دارد. ولی نکته جالب اینجاست که از دورو نزدیك همه کشمکش میکنند جز یك نفرکه از همه باو نزدیك ترواز همه براو مسلط ترو کمکش از همه مؤثرتر است. با تعجب زیاد پرسیدم لله جان آن کیست ؟ مرشد خندید و گفت هرکس این معما را فهمید یك قلم پارکر جائزه دارد .

***

دیگر اینکه ـ نخست وزیر ما در هفته گذشته دو مطلب مهم بیان کرد :یکی اینکه گفت : «انتخاباتی که دولت درآن دخالت کند انتخابات دوره دولت من نیست ». مطلب دیگرش این بود که ـ در جواب توتونچی (!)ـ گفت :«نود در صد مردم معتقدند بااین قانون انتخابات صحیح انجام نمیگیرد ».مطلب اول را از سهیلی و قوام السلطنه و اقبال و دیگرانهم در هر دوره‌ای شنیده‌ایم و از قضا هرکدام بیشتر قسم خوردند کمتر آزادمان گذاشتند ،کسیکه بیش‌از همه قسم خورد اقبال بود که انتخاباتش بد اقبال‌ترین‌مجالس از کار درآمد

بحمدالله امینی هنوز اقلا قسم نخورده است . واما راجع به نکته دوم فرمایشات دکتر امینی بنظرم به تفسیری محتاج است : اگر مقصود او اینست که با این قانون مشکل است عده زیادی از شایسته‌ترین رجال فهیم وصالح را بمجلس بفرستیم ،حق بااوست (گرچه معنی مشکل غیر ممکن نیست وبرای مدیر واقعی غیر ممکن در بین ممکنات وجود ندارد) ولی‌اگر منظورش این بوده که‌بگوید با این قانون نمیشود آزادی انتخابات را تامین کرد بنظرم‌بی‌لطفی است. چون کسی تاکنون غیر از خود دولتیان آزادی انتخابات را مخدوش و حتی ممنوع نساخته است ؟اگر خود دولت دست باین بزرگترین جنایات نیالاید با مختصر مراقبتی بخوبی میشود آزادی عمل رای دهندگان را تامین نمود . منتها باید تصدیق کرد که با درنظر گرفتن اوضاع و احوال خاص ما ، قانون انتخاباتمان برای به‌نمایندگی رساندن الیق واصلح ، از احمقانه ترین قوانین انتخاباتی دنیاست :شما درست توجه فرمائید که برای شغلی ،باهمیت نمایندگی مجلس ، یعنی شغلی که سرنوشت تمام نسل حاضرو نسل های بعد ساکنین ایران در دست اوست، شرائطی که قائل شده‌ایم از شرائط انتخاب یك شوفر و یك ماشین نویس کمتر است . درینصورت چه تعجبی دارد که هر پول بدست آوردهٔ تازه بدوران رسیده‌ای هم بخواهد باپولش حیثیتی و مقامی نیز بدست آورد و طالب نمایندگی مجلس مقننه گردد ؟ بنده دکتر امینی را ازوقتی نخست وزیر شده ندیده و صحبتی هم در اینخصوص بااو نکرده‌ام ولی باحتمال قوی میدانم که مقصود مردی به‌هوشمندی او همین است، نه عدم امکان تامین آزادی انتخابات

باتمام این مشکلا ت، بنظرم برای مدیر لایق و کاردانی با همین قانون هم غیر ممکن نیست وسائلی فراهم کند تا مردم‌بتوانند اکثریت نمایندگان خود را از صلحا برگزینند ، والا چنانکه در دوره‌های گذشته دیدیم باز هم خواهیم دیدکه :

«نیست اوج اعتبار پوچ مغزان را ثبات»
«کوزهٔ خالی فتد زود از کنار بامها »
فعلا تا هفته آتیه خدا نگهدار
دوستدا رشما

ا.خراسانی

کسانیکه میخواهند مکتوب علیحده برایشان فرستاده شود به کتابخانه روزنامه اطلاعات بنویسند .

طبقات مختلف طی نامه ها و تلگرافهای خود از شاهنشاه تقاضای شرکت در جشن های ۲۸ مرداد را دارند

پیشگاه مبارك بندگان اعلیحضرت همایون‌شاهنشاهی‌ارواحنافداه

مفتخرا بشرفعرض مبارك میرساند جان نثار غلامرضا قدرتی کارمند دانشگاه تهران افتخار دارم خالصانه‌ترین احساسات شاه‌پرستانه خودرا بمناسبت رستاخیز ملی و قیام تاریخی ۲۸ مرداد که نشانه پیوند ناگسستنی شاه‌وملت است بحضور قائد عظیم‌الشان خود معروض داشته بقاءودوام سلطنت وسلامتی ذات اقدس‌شهریاری و خاندان جلیل سلطنت را ازدرگاه خداوند متعال مسئلت مینماید.

جان‌نثار غلامرضا قدرتی کارمند دانشگاه تهران

پیشگاه مبارك اعلیحضرت همایون شاهنشاهی

دویست هزار نفر ساکنین منطقه ٦جوادیه تهران فرا رسیدن روز تاریخی رستاخیز ۲۸ مردادرابه پیشگاه آن‌شاهنشاه عظیم‌الشان تبریك عرض نموده سلامت‌و بقاء خاندان جلیل سلطنت پهلوی را از خداوند متعال مسئلت دارند.

رئیس انجمن منطقه ٦ جوادیه ـ جان‌نثار سرتیپ عباسی

پیشگاه‌مبارك بندگان اعلیحضرت همایون‌شاهنشاه ارواحنا فداه

مفتخرا جان‌نثاران از طرف خود وخانواده اشرف الملك منطقی روز پرافتخار قیام‌ملی ۲۸مردادرابه پیشگاه مقدس شاهنشاه محبوب تبریك عرض و مراتب جان‌بازی و فداکاری و شاه دوستی و وطن‌پرستی راکه‌ایده اجدادی‌بوده وهست به پیشگاه مبارك ابراز و از خداوند بزرك دوام سلطنت‌وبقاء عمر شاهنشاه معظم وخانواده جلیل سلطنت راخواهانیم واستدعا داریم که‌با تشریف‌فرمائی در پارك شهر دیده ودل جان‌نثاران وعموم‌افرادملت ایران‌رابا زیارت پدر تاجدار روشن فرمایند.

مهندس عنایت‌اله منطقی ـ نصرت‌اله منطقی ـ سلیمان منطقی ـ حشمت‌اله منطقی ـنصراله منطقی ـفضل‌اله منطقی

پیشگاه مبارك بندگان اعلیحضرت همایون شاهنشاهی

جان‌نثار بنمایندگی از طرف صنف تره‌بار و میوه فروشان تهران قیام۲۸ مردادرا صمیمانه تهنیت عرض کرده امیدوار است پدر تاجدار باتشریف فرمائی درروز قیام‌ملی افتخار بی‌پایان خودرابه ملـ تایران ارزانی فرمایند.

حاج حسین ولیخانی

پیشگاه مبارك اعلیحضرت همایونی شاهنشاهی

قیام‌ملی ۲۸ مردادراکه نشانه فداکاری و جان‌نثاری ملت ایران درراه شاهنشاه معظم ومفخم میباشد بحضور همایونی تبریك عرض استدعا دارد دیدگان مردم رابزیارت وجود اقدس همایونی روشن‌فرمایند

از طرف‌کارکنان پانسیون ماتولی بخش ۱۲امانوئل

پیشگاه اعلیحضرت همایون شاهنشاهی

بمناسبت روزپر افتخارو روزفرخنده قیام ملی ۲۸مرداد روزفراموش نشدنی‌تاریخی تقاضا میگردد برای انجام آرزوی ملت شاه‌دوست ایران درمحل معینی نزول اجلال فرموده وبا ایراد بیانات ملوکانه مردم‌راقرین افتخار وخورسندی فرمائید .

کارمندان و کارگران باغ گلستان تهران

پیشگاه مبارك بندگان اعلیحضرت همایون شاهنشاهی

شورای معتمدین منطقه ٦جوادیه با نهایت افتخار قیام‌ملی ۲۸ مرداد رابه‌شهریار عظیم‌الشان خود تبریك عرض‌نموده دوام خاندان جلیل سلطنتی واستقلال میهن عزیز را ازخداوند متعال مسئلت و آرزومنداست ازنزدیك شاهنشاه محبوب خودرا زیارت نماید.

شورای معتمدین منطقه ٦ جوادیه

پیشگاه مبارك بندگان اعلیحضرت همایون شاهنشاه

جان‌نثاران اعضاء شرکت تعاونی مصرف و تولید موزائیك‌سازان تهران‌روز ۲۸ مردادقیام ملی رابخاکپای همایونی تبریك عرض نموده‌بقای عمرودوام سلطنت اعلیحضرت را از خداوند متعال خواستاریم و آرزو داریم که‌دیدارمان بزیارت وجود آن شهریار مفخم روشن گردد.

شرکت تعاونی مصرف وتولید موزائیکسازان تهران

پیشگاه بندگان اعلیحضرت همایون شاهنشاهی

اهالی و ساکنین میگون که در سخت‌ترین شرایط امتحان‌شاه‌دوستی ومیهن پرستی‌خودرا داده‌و همیشه سربلند بوده‌ایم صمیمانه‌ترین‌احساسات خودرا بمناسبت قیام‌ملی ۲۸ مرداد بخاکپای مبارك همایونی تبریك عرض نموده‌وباکمال میل‌و اشتیاق دراین‌روز فرخنده در انتظار شنیدن سخنان پدرانه شاهنشاه محبوب هستیم .

ازطرف‌اهالی میگون ـعبدالعظیم‌گشتاسب میگونی ـمظفراله‌وردی میگونی ـعلی محمدی ـسیدابوالفضل میر اسماعیلی وپانصد امضاءدیگر

پیشگاه اعلیحضرت همایون شاهنشاهی

شاهنشاها یك بار دیگر روز تاریخی نجات ملت ایران را بحضور مبارك شادباش وبقاء شاهنشاه معظم وخاندان جلیل سلطنت را ازدرگاه خداوند متعال مسلت مینماید .

بخش ۱ حسن قاسمی

پیشگاه مبارك بندگان اعلیحضرت همایون‌شاهنشاهی

نمایندگان شورای انجمنهای محلی یوسف آباد و همکاری با شهرداری که نمایندگی پنجاه هزار نفر ساکنین کوی کارمندان دولت راکه‌درمعبردائمی‌موکب همایون شاهنشاهی واقع‌استدارند بنوبه خود درتائید علائق شاه‌پرستانه ملت‌نجیب ایران‌تمنی دارند شاهنشاه‌عظیم‌الشان بمستدعیات مردم وطنخواه پایتخت عطف عنایت فرموده و مانند همیشه باتشریف فرمائی و شرکت درجشن عمومی ۲۸ مرداد آغوش پرازعشق وعلاقه ساکنین تهران بزرك‌را گرمتر و ملتهب فرموده و شیفتگان‌استماع بیانات اعلیحضرت همایونی‌رامستفیض‌وعاشقان دیدارچهرهٔ تابناك شاهانه رامستفید فرمایند.

بادعای بقای ذات اقدس همایونی و ولایتعهد عزیزمان چاکران **دریابان رسائی رئیس‌شورا ـ عبداله معقول نایب رئیس شورا ـ مدبر منشی‌زاده نایب رئیس شورا ـ محمد دفتری دبیرشورا ـ پورمعزی‌دبیر ـ جبل‌عاملی خزانه‌دار ـواعضای شورا سرهنك نفیسی ـ تاجیك ـپورفلاح ـ قاضی‌زاده ـزائرین ـسرهنك سلحشور ـنجم‌آبادی ـ سرهنك‌منوچهری ـ خردبیر ـ طباطبائی ـ نیك بین ـ کیان ـ کیائی‌نژاد ـ خلیقی قاضی دادگستری ـ مهندس یاسری ـکی‌منش ـ دکتر چنگیزی ـعطائی**

پیشگاه بندگان اعلیحضرت همایون محمد رضا شاه پهلوی شاهنشاه جوانبخت ایران

فدویان باکمال افتخار بعرض مبارك همایونی میرساند روز تاریخی ورستاخیز عظیم‌قیام ملی ۲۸ مردادرا که‌روز پیوند ناگسستنی شاه وملت ایران است‌به پیشگاه پدر تاجدار تبریك‌و تهنیت عرض نموده و مراتب وفاداری وجان‌نثاری خویش‌رادر راه‌اجرای منویات ملوکانه که جزخیرو صلاح‌ملك وملت نیست اعلام‌و استدعا دارند شاهنشاه بزرك دراین‌مراسم باشکوه که‌از طرف‌ملت‌برپا میگردد شرکت فرموده ومردم را سرافراز فرمایند .

کارکنان ومدیر سینما پلازا

پیشگاه مبارك بندگان اعلیحضرت همایون شاهنشاهی

جان‌نثاران از طرف خود وبنمایندگی کلیه کارگران شاه‌دوست ومیهن پرست انبارهای‌کل قندوشکر روز فرخنده قیام‌ملی ۲۸ مردادرابا قلبی مملواز مهرشاه صمیمانه به‌پیشگاه آن‌پدر تاجدار تبریك عرض‌نموده سلامتی‌وجود مبارك و دوام‌سلطنت را ازدرگاه احدیت مسئلت داریم .

پاینده ایران ـ جاوید شاه

سرپرست کارگران ـ بشیر نوری ـ نماینده‌رسمی کارگران ـ ابوالفضل‌وفادار ـ سرکارگران ـ قدیر قنبرنیا ـمحمدقلی قربانی ـ سرتیپ‌علی ـفرمان‌زارنجی ـعوض بصیری

پیشگاه مقدس بندگان اعلیحضرت همایون شاهنشاه خلداله ملکه

انجمن‌های همکاری خانه و مدرسه دبیرستان های فرهمند وپرتو هم‌آهنگی خودرادر جشنهای عمومی ملی بیادبود پیروزی نهضت مقدس ۲۸ مرداد دراحیاءاصول مشروطیت و تقویت مبانی سلطنت اعلام و بدینوسیله از توجهات کامله وعنایات مخصوص شاهنشاه محبوب و پدر تاجدار نسبت به فرهنك سپاسگزار و خودرا مفتخر میداند ازاینکه تقاضا نماید شاهنشاه دراین‌روز فرخنده درآغوش ملت از بیانات عالیه و حکیمانه عموم فرهنگیان وملت ایران را کامیاب و مشمول افتخارات جاودانی فرمایند.

دکترقادری نژاد استاد دانشگاه ـ محمد جناب زاده ـ سیدمحمد پیامی مدیر روزنامه پیام ـ سرهنك شهربانی پهلوان ـ نخعی ـ امیر معصومی ـسرگردعباس مقدم ـسرهنك شادافزا ـسرهنك پاکزاد ـ سرهنك پوررستگار ـ ستوان‌یکم رحیمی ـقاضی‌زاده ـ سلیمی ـطاهری ـ نصرت‌اله محمدیان ـ شیرگیر ـ دکترشمس ـ خسروانی ـ سعید ـبانو تشویقی ـبانوآیرم مدیره دبیرستان ـعلی‌اکبر گلچین رئیس دبیرستان

پیشگاه مبارك بندگان اعلیحضرت همایون شاهنشاهی ارواحنا فداه

جان نثاران افتخاردارد که به‌نمایندگی ازطرف کسبه پاساژمعتمدی وقسمتی از خیابان ناصرخسرو صمیمانه‌ترین‌تبریکات را بمناسبت‌رستاخیز روز تاریخی ۲۸مردادبه پیشگاه مبارك ملوکانه معروض و اشتیاق‌آنان رامبنی بزیارت پدرتاجدار و شهریار عظیم‌الشان خود دراین جشن‌بزرك ملی‌از شرفعرض مبارك ملوکانه بگذراند.

حاج‌علی سروش ـجهانشاهی ـ حاجی کاظم نوتاش حقیقت ـ محمد خدائی مدیر ـکافه‌قنادی خیابان ناصر خسرو ـ محمد رنك‌چی‌ناصرخسرو

روز۲۸ مرداد که‌روز قیام مردانه ملت‌ایران است به‌پیشگاه‌شاهنشاه وملت‌ایران تبریك‌عرض مینمائیم وازپیشگاه پدر تاجدار خود استدعا داریم که ما کارگران رادر این‌روز مبارك بازیارت و فرمایشات خود قرین سرور و افتخار فرمایند.

جان‌نثاران کارگران کارخانه‌ریسندگی وبافندگی اطلس‌بافت‌تهران

فرارسیدن روز تاریخی ۲۸ مرداد رابه پیشگاه اعلیحضرت همایونی تبریك عرض‌نموده و موجب مباهات وافتخار اینجانبان ساکنین بخش ۲۲جوادیه است وآرزومندیم که اعلیحضرت‌همایون شاهنشاه رعیت‌نوازی فرموده درروز تاریخی ۲۸ مرداد چشمانمانرا بدیدار جمال بی مثال‌خود روشن‌نموده و ملت‌راقرین مباهات فرمایند .

حاجی همایونی منفرد ـمحمدترمقی ـحاجی عباس بهاریان

باقلبی مملو از شاه دوستی و میهن پرستی قیام‌ملی ۲۸ مردادماه‌را که‌نموداری ازروح سلحشوری ملت نجیب ایران است بخاکپای مبارك بندگان اعلیحضرت همایونی تبریك عرض نموده استدعای بذل‌عنایت فرمائید تاجان‌نثاران ازنزدیك به‌زیارت پدر تاجدار خودنائل آئیم .

جان‌نثاران اهالی خیابان شاه چهار راه اردیبهشت فروشگاه داروگر گل‌فروشی سوسن ـ آجیل‌فروشی نادر ـلاستیك فروشی اردیبهشت ـ سالن‌چلوکبابی فردتهران ـشرکت سهامی فرش وطن ـمدیر کباب فروشی فروشگاه پارالونت ـ متصدی قماش مسعود ـ مدیر فروشگاه منسوجات مدرك ـمدیر فروشگاه قماش زیبا ـ متصدی فروشگاه‌لوکس ـ مدیر استودیو عباله مشتغل

ضمن اعلام‌جان‌نثاری و تبریك بمناسبت قیام‌ملی ۲۸ مرداد که آن روزرا پیوند شاهو ملت باید نامیداز پیشگاه محبوب شاهنشاه استدعادارد درروز مذکور ملت‌ایران رابزیارت خود از نزدیك مفتخر فرمایند از طرف‌ساکنین وکسبه خیابان نایب‌السلطنه بخش ۱٦

حاج اصغر ـحاج ادینه

کارگران و کارفرمایان کارگاه تکانیسیون بخش ۹گاراژ حاج امین‌الضرب این‌روز تاریخی قیام ملی ۲۸ مرداد که‌روز نجات بخش ایران عزیز برهبری شاهنشاه محبوب از چنگال بیگانه‌پرستان وتجدیدپیمان میان شاه‌وملت است بپدر تاجدار خوداز صمیم قلب تبریك عرض‌میدارد وآرزومند است ازنزدیك با فرمایشات خردمندانه خود ملت نجیب ایران رامفتخر وارشاد فرمایندتا یاوه گویان‌بیگانه بدانند که پیوند میان شاه‌وملت ناگسستنی میباشد .

خلیل محمدی میکانیك گاراژ امین‌الضرب

بمناسبت نزدیك شدن روز تاریخی وباعظمت ۲۸ مرداد روزقیام مردم وطن پرست وشاه دوست‌ایران بار دیگر مراتب عبودیت‌و احساسات بی‌شائبه خودرا بحضور آن شهریار جوانبخت و رعیت‌نوازمعروض و از طرف ساکنین بخش٦ تهران اشتیاق فراوان خودرا به‌زیارت ذات‌اقدس همایونی درآنروزبزرك بعرض‌رسانیده ازآستان مبارك شاهنشاه‌عظیم‌الشان استدعا مینمائیم که‌در روز مذکور دیدگان رعایای وفادار رابه‌زیارت خودروشن فرمائید.

از طرف ساکنین‌بخش ٦تهران احمد میزائی کافه‌چی‌میدان شوش

بمناسبت روز رستاخیز بزرك ملت ایران وقیام ملی ۲۸ مردادکه روزتجدید پیمان شاه‌و ملت‌وروز نجات ایران عزیز از چنگال مشتی بیگانه‌پرستان بوده و شاهد بارز و مستدلی از فداکاری و وفاداری ملت شرافتمند ایران برای نگهبانی ازتاج‌و تخت و سلطنت واجرای منویات ذات‌اقدس ملوکانه بوده است جان‌نثار از طرف کسبه و دست فروش وطواف‌بخش ۹بخصوص مقابل وزارت کشور و سبزه میدان‌وجلوی‌بازار ومسجد شاه وناصر خسرو وجمعی سازمان نیروی مقاومت ملی ناحیه ۱۵ مرکز تهران خالصانه‌ترین و صمیمانه‌ترین شادباش های قلبی خودرا به‌آستان مبارك تقدیم نموده واز خاکپای آن شاهنشاه عدالت‌گستر و رعیت‌نوازاستدعا دارد جشن این‌روز فرخنده راباقدوم خود مزین‌فرموده وبا فرمایشات خردمندانه مفتخر فرمایند.

فدائی شاه و میهن امیر گلگون

ملت‌ایران که شاهنشاه محبوب خودرا مظهر استقلال وطن عزیز میدانند آرزومند است درجشن قیام‌ملی ۲۸ مرداد پدر تاجدار خودرا از نزدیك‌زیارت نماید که یاوه‌گویان بیگانه بدانند پیوندشاه و ملت ناگسستنی است .

از طرف صنف بازرگانان پوست فروش بخش ۹ جعفر سرشار

ملت‌ایران که شاهنشاه محبوب خود را مظهر استقلال وطن عزیز میداند آرزومند است که‌پدر تاجدار خودرادر جشن قیام‌ملی۲۸ مرداد از نزدیك زیارت‌نماید وبدگویان بیگانه بدانند پیوند شاه و ملت‌ناگسستنی است .

از طرف کسبه خیابان سروش بخش۹ بهرام امیری

روز رستاخیز وقیام‌ملی ۲۸ مرداد باردیگر بجهانیان و اجانبی که می‌خواستند پیوند ناگسستنی شاه و ملت‌را ازهم بگسلانند ثابت‌کرد ملت ایران شاهنشاه بزرك وملت نواز خودرا جان‌نثار وفدائی است استدعا داردپدر تاجدار اجازه فرمایند بمناسبت فرارسیدن این‌روز تاریخی بار دیگر درپیشگاه مبارك عهدوپیمان خودرا تجدید نمایند.

از طرف کسبه ومیوه فروشان بخش ۳خیابان‌ثبت فتح‌اله زندی علی‌مرتضائی حسین ساغری

افتخار داریم بزرگترین شادباشهای خود را بمناسبت روز تاریخی ۲۸ مرداد به‌پیشگاه مبارك تبریك گفته ازخاکپای آن پدر تاجداراستدعای عاجزانه مینمائیم بمناسبت این‌روز فرخنده ضمن بیان مطالبی ازنزدیك برافراد شاه‌دوست ومیهن‌پرست این آب‌وخاك منت گذ ند.

از طرف مغازه‌داران لاله‌زار حسین جهرمی احمد جواهری‌اسدا مظفریان رضاقلی آذرشین تجارتخانه موسی

ملت‌غیور ایران روز تاریخی ۲۸ مردادرا برای محو ونابودی‌خائنانه وطن‌فروشان روزپیوند شاه و ملت نامگذاری نموده البته بنام پرشکوه پیوند شاه‌وملت مردم شاهدوست با جلال هرچه تمامتر در کوی وبرزن جشن‌های باشکوهی خواهند گرفت امضاء کنندگان زیر از طرف‌اصناف خیابان‌قزوین‌چهارراه‌ملك بخش٤تبریکات‌صمیمانه‌خود رابه‌پیشگاه‌ملوکانه تقدیم داشته استدعا دارند چهره شاهنشاه محبوب خود را از نزدیك زیارت و پروانه‌وار بدور شمع وجودش جانفشانی نمایند.

حاج حبیب‌اله یزدان سپهر اصغر نظامی اسمعیل مهر شاد عباس رحیم‌زاده اسداله جعفری محمود کاظمی غفاری قناد عبداله ناصری حسن اکبر سید موسوی علی دائی‌زاده حاج علی صمدبین ابراهیم‌یحیی‌روان

بمناسبت فرارسیدن روز قیام‌ملی ۲۸ مرداد تبریکات صمیمانه خود رابرای بقاءایران عزیز بملت‌ایران درسایه پدر تاجدار معروض میداریم.

شرکت ترانسپورت

پیشگاه مبارك بندگان اعلیحضرت همایون شاهنشاهی

جان‌نثارسیف‌الدین غفاری افتخار دارد که از طرف کلیه کارمندان و کارگران کارخانه‌چیت‌سازی تهران روزپرافتخار ۲۸مرداد را که در حقیقت روزنجات ایران باید نامیده شود به‌پیشگاه مبارك تبریك عرض نموده و استدعا نماید که در این روز فرخنده در یکی از میادین شهر تشریف‌فرما شوید تاجان نثاران از نزدیك به زیارت وجود مقدس پدر تاجدار مفتخر شویم .

مدیرمالی واداری کارخانه چیت‌سازی تهران ـ سیف‌الدین غفاری

پیشگاه مقدس اعلیحضرت همایون شاهنشاه

مفتخرا بمناسبت روز ۲۸مرداد که روز غلبه حق برباطل و نوربر ظلمت است‌عالیترین تبریکات‌خودرا ضمن استدعای شرکت شهریارعادل وبادل در جشن های ملی تقدیم‌میدارد .

مسئول شورایعالی عمرانی نارمك ـجان‌نثار دکترسیادت

پیشگاه مبارك شاهنشاه محبوب اعلیحضرت محمدرضاشاه‌پهلوی شاهنشاه ایران

جان نثار خاکپای همایونی قدرت‌اله نورمحمدی افتخار دارم که مراتب شادمانی و جشن سرور شخص چاکر و سایر کارکنان بخش‌استم ژنراتور راه‌آهن‌را بمناسبت روزپر افتخار قیام ۲۸مرداد و پیوندناگسستنی شاهنشاه‌و ملت نجیب ایران را شادباش عرض نموده و سعادت وسلامتی افراد جلیل خاندان سلطنتی و بخصوص ولایتعهد عظمی و نوردل جان ملت ایران رضا پهلوی را از خداوند متعال مسئلت دارم .

از طرف کارگران بخش‌استم ژنراتور قسمت دیزلها.قدرت‌اله نورمحمدی رحیم پایه‌گذار

پیشگاه مبارك بندگان اعلیحضرت همایون شاهنشاهی . پدرتاجدار

سندیکای مستقل رانندگان دولتی بنمایندگی کلیه رانندگان دستگاهها و موسسات دولتی قیام ورستاخیز ملی ۲۸مرداد را که نمونه تجدید عهدپیمان ملت بامقام شامخ سلطنت است بعموم‌هم‌میهنان عزیز تبریك معروض میدارد و بقاء سلامت و سلطنت آن شاهنشاه معظم را از درگاه احدیت مسئلت‌میدارد .

هیئت مدیره سندیکای رانندگان دولتی

پیشگاه مبارك بندگان اعلیحضرت همایون شاهنشاهی

مدیران و کارمندان و کارگران شرکت کارخانه داگا ضمن‌عرض شادباش روزتاریخی ۲۸مرداد بحضور مبارك آرزودارند که د رروزمزبور بزیارت شاهنشاه نائل آمده و باصفای بیانات ملوکانه مفتخر شوند .

شرکت‌کارخانه داگا بامسئولیت محدود

پیشگاه مبارك پدر تاجدار شاهنشاه ایران

ملت ایران باتظاهرات عظیم خود در روز ۲۸مرداد بدنیا ثابت‌خواهد نمود که‌ایرانی درراه حفظ تاج‌وتخت و استقلال وطن از جان خود نیز خواهد گذشت . از صمیم قلب استدعا مینمائیم که افتخار زیارت‌شاهنشاه دراین روز نصیب مردم ایران گردد.

از طرف ساکنین بخش ۱۵

پیشگاه بندگان اعلیحضرت همایون شاهنشاه

قیام‌ملی روز ۲۸مرداد که موجب تجدید عظمت و استقلال میهن عزیزمان‌است به پیشگاه مبارك تبریك گفته استدعا داریم بمناسبت این‌روز فرخنده درمحل معین نزول اجلال فرموده وبا فرمایشات پدرانه خودملت راخشنود فرمائید .

از طرف اهالی جمال‌آباد نیاوران ـحاج‌سیدرضاجوزی ـنصیر جوزی ـ قاسم جبلی

پیشگاه مبارك اعلیحضرت همایون شاهنشاه

تبریکات و ادعیه خالصه خود را بمناسبت فرا رسیدن روز قیام ۲۸ مردادبه پیشگاه شاهنشاه عرضه داشته و استدعا دارد که‌درمیان مردم که اشتیاق زیارت شاهنشاه محبوب خودرا دارند ظاهر وبادیدار خود چشم اهالی نیاوران وطن‌پرست و شاهدوست خود رامنور فرمایند.

حاج‌مراد شریفی ـغلامحسین شریفی‌ـحسین شریفی ـقدرت‌اله‌شریفی

پیشگاه مقدس رهبر بزرك مردم ایران

فدائیان و جانبازان شاه ووطن در جنوب‌شهر سالگرد قیام ملی ۲۸مرداد رابشهریار دادگسترخود تبریك عرض نموده امید فراوان‌دارند که‌تمنای آنان درزیارت رهبر خویش دراین جشن فرخنده اجابت‌گردد.

از طرف کسبه میدان اعدام بخش ۱۵ حاجی اسلام عزیزی

پیشگاه بندگان اعلیحضرت همایون شاهنشاه

باکمال افتخار روز فرخنده ۲۸مرداد که موجب تجدید عظمت‌و استقلال میهن عزیزموجب تحکیم پیمان‌ملت با شاهنشاه محبوب خود می‌باشد از پیشگاه پادشاه جوان‌بخت استدعا داریم بمناسبت این روز فرخنده درمحل معینی در بین مردم ظاهر وابراز عنایت فرمایند.

اسمعیل نیاورانی ـ عباس نیاورانی

پیشگاه مبارك اعلیحضرت همایون شاهنشاهی

بمناسبت سالروز قیام‌ملی ۲۸ مرداد ضمن عرض تبریك‌اهالی شاه دوست‌جنوب شهر مشتاق‌زیارت شاهنشاه دراین جشن فرخنده ملی می باشند .

مدیر کارخانه شرکت پروفیل سازی ایران ـمهندس خدامرادی

پیشگاه مقدس شاهنشاه جوانبخت ایران

مردم جنوب‌تهران که خاطره جانبازی و پایمردی آنان در قیام ملی۲۸مرداد هنوز فراموش نشده است با تقدیم پرشورترین احساسات خویش آرزودارند که‌دراین جشن‌ملی بزیارت شاهنشاه عظیم‌الشان موفق‌شوند.**از طرف کسبه پاساژ ترقی ـجان‌نثار ـحاجی‌علی اصغرعروجی**

پیشگاه مبارك اعلیحضرت همایون شاهنشاهی

جان‌نثار بنمایندگی از طرف اهالی شاهدوست و فداکار جنوب شهر جشن قیام‌ملی ۲۸مرداد راتبریك عرض نموده استدعا داریم که زیارت وجود مقدس شاهنشاه قلوب مارا گرمی و شادمانی بخشد.

از طرف اهالی بخش ۱۵ مدیر شرکت اتوقفرش محمود سهرابی

پیشگاه مقدس شهریار دادگستر و رعیت‌نواز ایران

اهالی جنوب‌شهر که در سخت‌ترین شرایط از آزمایش وطنپرستی ..ه‌دوستی سربلند بیرون آمده‌اند صمیمانه ترین احساسات خویش را ..اکپای مبارك تقدیم میدارند امیدوارند رهبر گرامی خود را در این ..لی درمیان ملت مشاهده نمایند .

از طرف ساکنین خیابان غار بخش ۱۵حاجی سیدصادق محمودی

عبور از پنج قاره

یك دانشمند انگلیسی اعلام کرد :

بیماری تیفوئید در دو ساعت معالجه میشود

دانشمندان انگلیسی داروی جدیدی برای مبارزه بر ضد بیماریهای عفونی کشف کردند که از پنی‌سیلین قوی تراست و میتوان ازآن برای مبارزه بابیماریهائی که دربرابر پنی‌سیلین مقاومت میکنند استفاده کرد

روزنامه اورور در آخرین شماره خود مینویسد دانشمندان انگلیسی موفق شدند سلاح جدیدی علیه بیماریهای عفونی کشف کنند.

این سلاح عبارت از قرص کوچك صورتی رنگی است که انقلابی در معالجه امراض عفونی از جمله تیفوئید بوجود آورده است .

روزنامه اورور معتقد است این سلاح جدید اثرش مافوق پنی‌سیلین است و نامی که دانشمندان باو داده‌اند «پن‌بریتین» میباشد .

این داروی جدید چندی قبل در انگلستان درروی بسیاری از بیماران آزمایش شدو اثرات نیکوئی ازخود بجای گذاشت رئیس آزمایشگاهیکه داروی «پن بریتین» درآنجاساخته‌شده است اعلام نمود که در اوائل سال آینده این داروببازارخواهد آمد .

روزنامه اورور از قول محافل‌پزشکی انگلستان خاطرنشان ساخته است که این سلاح جدید توسط دکتر چارلز رولینسون و همکاران او پس ازشش سال تحقیق و تجسس تهیه شده . این داروی معجزه آسا بنحو موثری میتواند برضد بیماریهائیکه در برابر پنی‌سیلین مقاومت دارند مبارزه کند.

اورور مینویسد چارلز رولینسون با آزمایشی که روی هزاران نفر از بیماران خود انجام داده‌است باین نتیجه رسیده که پن‌بریتین قادراست درعرض دوساعت بر بیماری تیفوئید غلبه کرده و کاملا آثار این بیماری را از بیمار دورسازد .

از طرف دیگر روزنامه دیلی‌میرور که‌شش ستون باثرات پن‌بریتین اختصاص داده مینویسد این دارو پس از کشف پنی‌سیلین بزرگترین داروی معجزه آسا بشمار میرود و می تواند بسیاری از بیماریهای عفونی از جمله پریتونید (ورم پرده صفاق) را خیلی سریع معالجه کند.

دیلی میرور خاطرنشان ساخته‌است ازاین دارومیتوان برای مبارزه با مسمومیت های ناشی از مواد غذائی وبعضی بیماریهای ویروسی که آنتی بیوتیك های کنونی قادر بمعالجه آنها نیستند استفاده کرد .

دیلی میرور خاطرنشان میسازد همانطور که‌پنی‌سیلین انقلابی درعلم پزشکی بوجود آورد داروی پن بریتین نیز افق تازه‌ای در مبارزه بابیماریهای عفونی گشوده است وامید است‌هرچه زودتر این دارو در دسترس عموم‌قرار گیرد.

دیلی میرورواورور

اطلاعات بسئوالات شمادرموردمسائل فضائی پاسخ‌میدهد

۲ـ تمدن عصر فضا

ازمریخ تا زحل

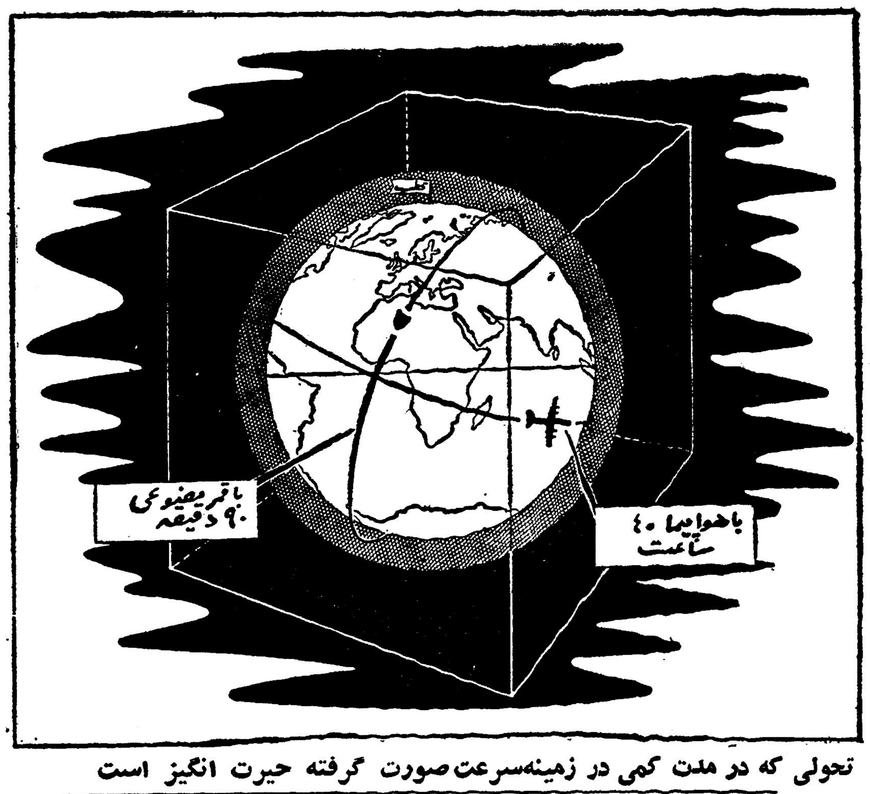

تحولی که در مدت کمی در زمینه‌سرعت صورت گرفته حیرت انگیز است

همانطوریکه گفتیم در نتیجه ـ اطلاعاتی که دانشمندان از ماههای مصنوعی بدست آورده اند پیشرفت های تکنیکی بزرگی نصیب بشر شده است ولی این پیشرفتها در برابر دورنمای وسیعی که فضا نوردی در برابر جهانیان گسترده است بسیار ناچیز و کم اهمیت است .

فضا نوردی در حقیقت منشاء تحولات و اکتشافات شگرفی درتاریخ بشریت بشمار میرود .

تاکنون ما در زمین خاکی خود که دارای یك ماده بخصوص است ـ محصور و زندانی بودیم ولی با ـ تسخیر فضا «ماده» بانواع مختلف و ظرفیت های باور نکردنی در دسترس ما قرار خواهد گرفت .

ترکیبات جدید که در آزمایشگاهها تولید میشود انقلاب بزرگی درتکنیك بوجود خواهد آورد .

مثلا امروز ثابت شده است که فضا حاوی یك نوع ماده ای است که اجزاء اصلی آن برخلاف ماده منحصر بفردی که در زمین ما وجود دارد از اتم تشکیل نشده است .

دراین ماده «الکترونها» با بی‌نظمی درکنار هسته های اتمی بهر طرف در حرکتند و باین ترتیب قابلیت «هدایت» آن هزار بار بیش از مس است .

از مریخ تا زحل

در عین حال که فضا بخودی خود نوید اکتشافات خارق العاده ای را به بشر میدهد نباید فراموش کرد که در سیارات دیگر نیز امکانات ـ عظیمی وجود دارد .

ما اکنون میدانیم که سیارات بعلت شرایط متفاوتی که در آنها حکمفرماست منبع ترکیبات مختلف فوق العاده زیادی هستند . مثلا در حالیکه در کره مریخ قوه ثقل خیلی ناچیز است‌در «مشتری»بر عکس بدو برابر نیم قوه ثقل زمین میرسد .

دوجه حرارت در عطارد از چهار صد تجاوز میکند و در «پلوتون»کمتر از ۲۶۰ درجه است . بعضی از سیارات مانند ماه فاقد آب هوا و اتمسفر هستند وبرخی بر عکس‌دارای اتمسفر هستند . آب و هوای زهره ظاهراشبیه آب‌و هوای کره زمین‌است ولی‌بطوری که حدس زده‌شده اتمسفر مشتری از هیدروژن آمونیاك و متان ترکیب یافته است ...

در گذشته جغرافیا منحصر بزمین بود و سر زمین هائی که بشر از آنها استفاده میکرد محدود بود ولی بافضا نوردی زمین هائی که وسعت آنهاصد هابرابر سطح کره زمین است در اختیار بشر قرار میگیرد .

پرواز موفقیت آمیز تیتوف نشان میدهد که این آینده دردسترس ما است . اگر خود ما هم آن روز را نه ببینیم بطور حتم فرزندان ماشاهد چنین روزی خواهند بود . هر کس منکر این حقیقت شود مانند آنهائی که شصت سال پیش نسبت به‌توسعه هواپیمائی شك و تردید داشتند ـ دوچار اشتباه بزرگی خواهند شد .

روسها بامکاناتی که فضا نوردی برای بشر نوید میدهد زودتر از ـ دیگران پی برده اند باین جهت است که دانشمندان منابع مادی خود را برای تسخیر فضا بسیج کرده وبرای این برنامه حق تقدم کامل قائل شده اند .

طرح وستینگهاوس

اعتراف میکنم که خود من هم اغلب از سرعت حیرت انگیزی که‌شوروی ها در راه تسخیر فضا پیش میروند دوچار شگفتی شده ام من برای نخستین بار در جنگ جهانی دوم پس از آنکه به عمل سلاحهای سری‌آلمانی پی‌بردم‌به فضا نوردی از لحاظ علمی علاقه زیادی پیدا کردم . در آن‌هنگام من دیدم که موشکهای «و ـ ۲» آلمان فاصله چند کیلومتری را می پیمایند آلمانیها در عین حال در صدد تهیه موشکی بنام «آ ـ ۱۰» بودند که بتواند فاصله زیاد تری را به پیماید از آن هنگام انتظار میرفت که تکنیك وارد مرحله«سرعتهای کیهانی»خواهد شد . من تصور میکردم که امریکائی ها در بین سالهای ۱۹۴۵ و ۱۹۵۰در این‌راه موفقیت هائی بدست خواهند آورد . در سال ۱۹۴۸روزنامه ها خبر دادند که شرکت وستینگهاوس در صدد تهیه طرح ساختن یك موشك پنج طبقه برای فرستادن بکره ماه برآمده است.ولی متاسفانه این طرح جامه عمل نپوشید

تا اینکه در سال ۱۹۵۷ عصر فضا بوسیله روسها آغاز شد و چنان با سرعت پیش رفت که حتی خوش بین ترین اشخاص نسبت بآینده فضا نوردی تصور آن را نمیکردند .

بقیه دارد

پخش برنامه‌های تلویزیون درسراسر جهان

با قرار دادن چهار قمر مصنوعی روی مدار ۳۵۸۰۰ کیلو متری زمین میتوان‌برنامه‌های تلویزیون را نیز مانند برنامه های رادیو بسراسر جهان فرستاد

استرنفلد دانشمند مشهور شوروی ودارنده جایزه بین‌المللی فضانوردی طی مقاله‌ایکه‌درروزنامه «مسکووسکایا پراودا» نوشته اطلاعاتی پیرامون‌قرار دادن یك قمر مصنوعی در روی مدار زمین باهمان سرعتی که زمین درحال چرخش است داده‌است سرعت این قمر مصنوعی باید برابر سرعت‌زمین باشد استرنفلد خاطرنشان ساخته‌است این قمر مصنوعی میبایستی در مداری که فاصله آن تازمین ۳۵ هزار و ۸۰۰کیلومتر است ودر صفحه خط استوا قرار داردباسرعت ۳٫۰۸کیلومتر در ثانیه بدور زمین بچرخد . چنین قمر مصنوعی از نظر ساکنین زمین‌بی حرکت است زیرا سرعت آن معادل سرعت زمین میباشد.

دانشمند شوروی میافزاید چنانچه چهار قمر مصنوعی درروی چنین‌مداری قرار گیرند یك سیستم تقویت‌امواج رادیوئی رابوجود خواهند آورد و به توسط آن میتوان برنامه‌های‌تلویزیون را بسراسر کره زمین پخش کرد . استرنفلد خاطرنشان ساخته است با ایجادچنین‌سیستمی‌برنامه‌های‌تلویزیون مسکو را مردم آفریقا وسایر نقاط زمین میتوانند مشاهده کنند .

فرانس سوار

عزم گاوباز

درمسابقه گاوبازی که در مادرید صورت‌گرفت «آلفونسوواز کز»برای آنکه گاووحشی وجوانی را از پای درآورد شمشیر خودرا بسوی گاو پرتاب نمود امادر همین موقع گاو وحشی جوان گاوباز را به آسمان پرتاب کرد. آلفونسو که درمیان انبوه جمعیت از حمله گاو ناراحت شده بود تصمیم گرفت بهرنحوی که‌شده گاوراازپای درآورد.او در حالیکه‌بشدت مجروح شده بود سرانجام بهدف خود رسید اما روانه بیمارستان شد .

سرقت تابلوهای نقاشی

هشت تابلوی«سزان» نقاش مشهور بارزش ۱۶ میلیون تومان بسرقت رفت

در ظرف‌دوسال ۷۰تابلوی نقاشی‌درفرانسه‌بسرقت‌رفته است

دیروز بزرگترین سرقت تابلوهای نقاشی در موزه شهر«اگزانپرووانس» (فرانسه) صورت گرفت تعداد تابلو های سرقت شده هشت عدد و همگی متعلق بسزان نقاش مشهور بود .در بین این هشت تابلو بزرگترین اثر سزان که «کارت بازان»نام داردقرار داشت ارزش این هشت تابلو معادل ده میلیون فرانك جدید(تقریبابرابر ۱۶میلیون تومان) میباشد . در ۳۱ ژانویه ۱۹۶۰ نیز چند تابلو ازسزان در فرانسه بسرقت رفت .

مسئله دزدیدن تابلوهای نقاشی اینك در فرانسه اهمیت زیادی پیدا کرده‌است زیرا در طول دوسال اخیر تقریبا ده بار و مجموعا ۷۰ اثر نقاشان مشهور از موزه‌های مختلف فرانسه بسرقت رفته است . چندی قبل نیز۱۷ تابلوبارزش ۳میلیون‌فرانك جدید بسرقت رفت که در بین آنها آثار نقاشانی نظیر پیکاسو وجود داشت . درماه فوریه ۱۹۶۰ بیست‌و چهار تابلو از منزل یکی ازعلاقمندان بتابلوهای نقاشی در پاریس دزدیده شد.

تابلوهائیکه دیروز از موزه«اکزان‌ـ پروونس» بسرقت رفت پلیس فرانسه رامجبور کرده است تابرای یافتن‌آنها افراد خودراتجهیز کند.

دزدان نیمه شب از پنجره واردموزه شدمو موفق شدند باین سرقت‌بزرك دست بزنند.

اینك پلیس فرانسه بتمام واحدهای خود دستور داده‌است که جاده های بزرك را تحت کنترل قرار دهند تا بتوانند دراسرع‌وقت‌سارقین رابازداشت کنند. بموجب گزارشاتی که‌تهیه شده تمام تابلوهای نقاشی که درماه های اخیر در فرانسه بسرقت رفته است توسط یك شبکه بزرگی که بسیار مجهزبوده ومیتوانند این تابلو هارا بازبردستی خاصی از مرزهای فرانسه بخارج ببرند صورت گرفته ، باعلاقه‌ایکه علاقمندان به‌آثار نقاشی درخرید تابلوهای گران قیمت از خودنشان میدهند روزبروز موجب می شودکه دزدان‌برفعالیت خود برای‌ربودن تابلوهای نقاشی افزایش دهند.چندی قبل یك تابلواز یکی ز موزه‌های فرانسه بسرقت رفت که ارزش آن دومیلیون تومان بود. تابلوی «کارت بازان»که توسط سزان نقاش مشهور ترسیم شده بهترین اثر او بشمارمی رود ومنتقدین بر این عقیده‌اند که سزان‌با ترسیم این تابلو انقلابی در نقاشی معاصر بوجود آورده .

اورور

دزدی برای خوشبخت کردن کودکان

یك مادر فرانسوی برای ارضاء خواهشهای کودکانش دزدی میکرد ودادگاه او را بزندان فرستاد

صبح دیروز هنگامیکه اعلام شد خانم دنیز سرنوگت بارتکاب دزدی بزندان محکوم شده است همه اهالی شهر بورژ (فرانسه) گرفتار حیرت شدند زیرا این مادر ۳۹ ساله نمونه یك زن پاکدامن و یك مادر فداکار بود و همه اهالی بورژ باو احترام بسیار میگذاشتند . دنیز در طی یکسال اخیر سی‌بار دست بدزدی زده و بیش از سی هزار تومان بچنك آورده‌است . دنیز با آرامش حیرت آوری دست بدزدی میزد او حتی چند بار موفق شده کلید منازل مردم را بدزدد و تمام لوازم دزدی را نیز در اختیار داشت و از فوت و فن اینکار نیز باخبر بود.

بعد از تحقیقات وبازجوئیهای‌فراوان معلوم شد که دنیز بخاطر آسایش کودکانش وبرای اینکه خواسته‌های آنانرا برآورد دست بدزدی‌میزده است این مادر فداکار !در دادگاه بحبس محکوم شد .

فرانس سوار

جدول

کلمات متقاطع شماره۱۸۸۳

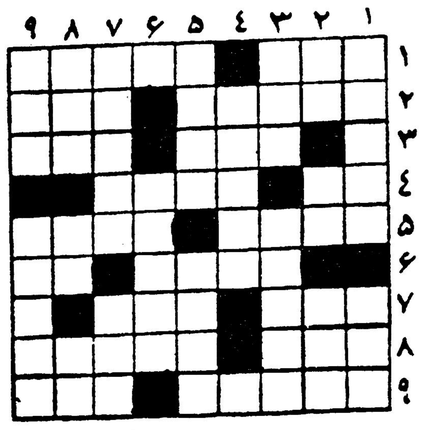

افقی : ۱ـدوستانی مفیدو بی‌آزار ـ باتسبیح یك جابند می‌کنند ۲ ـ برای کشیدنش در بدر در کوچه و خیابان میگردند ـ عکس‌ـ العمل خوبان در مقابل صفای دلدادگان ۳ ـ اگر پائی نباشد مردی است ـ قسمتی از شیمی ٤ ـ ازعناصر شیمیائی ـ یکی از محصولات نشاسته ٥ ـ درجه فرهنگستانی ـشعله ٦ـ اگر هم رقصی است بهرحال نوع نامطلوبی است ـ باده ۷ ـ یك‌مرحله پائین‌تر از جنابعالی ـ از پرندگان شکاری ۸ ـ طایفه‌ای درایران ـ رستم دریکی ازخوانها باآن هم درافتاد۹ـ زخمه‌ای برسینه ساز ـ برای بدام کشیدن میگسترند .

عمودی :از اقسام آب رو ـ تابتدریج میرود چه غم است ۲ ـچندی پیش مطربی دچار نوع عشقی آن شده بود ـاز ماهها ـ اگر همراه عرض باشد دشواری کار بیشتر می‌شود ۳ـ از اصطلاحات شعری‌ـ توی باطری هم میریزند ٤ ـ بعضی وقتها کار دست آدم میدهد ٥ـ ورزشکار پیچیده‌تردارد ـ از اسباب طرب ٦ـ ترکیب دوفلز یابیشتر ۷ـوقتی مالکیت نباشد جز نشستن آن چه چاره‌است ؟ ـ دل را به گشایشی که بعد از آن خواهد رسید خوش می‌کنند ۸ ـوسیله‌ای برای بستن ـ ضمیر متصل ـ برای از میدان درکردن حریف‌میکشند ۹ـجواب هوی ـ هشیاراست وخفته‌نیست .

حل جدول شماره ۱۸۸۲

افقی : ۱ـ شوپنهاور ۲ـ امل ۳ـ لپ ـبرونته ٤ـ ازلی ـگار ٥ـمبیع ـراگو ٦ـسدر ـ نهرو ۷ـ تافتون ـرف ۸ـ ورا ۹ـ حنابندان.

عمودی : ۱ـ شنل ـمستی ۲ـ پابدا ۳ـ پل ـزیرفون ٤ـ بلع ـترا (تار) ٥ـ هاری ـ نواب ٦ـ امو ـرهن ۷ـ ولنگار ـحد ۸ـ تاگور ۹ـ مهرو ـفین .

بالنها یك‌پلاژرا تصرف کردند

امروز حادثه جالبی در پلاژگیلن کادر در انگلستان رخ داد بدین ترتیب که پنجاه بالن که طول آنها بده متر میرسید این پلاژ راتصرف کردند و شناگران را فراری‌دادند. تمام کسانیکه در این پلاژ گرد آمده بودند بعد از این حادثه‌بتلاش پرداختند تا بالنها را متواری‌سازند. بالنها از ترس سوسمار های خونخواری که به آنها حمله کرده بودند بساحل پناهنده شده بودند . ولی وقتی که بساحل آمدند درمیان شنها فرو رفتند و دیگر نمیتوانستند خود را به آب برسانند . سر انجام ساحل نشینان و شناگران باچوب و سنك بجان آنها افتادند و بعداز تلاش بسیارموفق‌شدنداین میهمانان مزاحم را بدریا برانند . رویتر

ـ۲۱ـ

نوشته : نورالله لارودی

خورشید بی غروب

سلطان یك لحظه بفکر فرو رفت . بعد سر برداشت و خطاب بوزیر دربار نموده گفت

ـ الساعه باید ورزیده‌ترین پزشکان پایتخت را در اینجا حاضر کنید. فورا باید جلسه مشاوره طبی را تشکیل بدهند و بهروسیله که هست درد معدهٔ پسرم از بین برود . فورا .فورا پزشکان را حاضر کنید

وزیر دربار تعظیمی کرده بسرعت خارج میشود. سلطان چندبار در طول اطاق راه میرود. او سربزیر افکنده و غرق اندوه و تفکر است حالت خشم و نگرانی در قیافه‌اش مشهود است. گاهی می‌ایستد ودستها را بطرفین باز میکند و چیزی زیر لب میگوید که مفهوم نیست. با این وضع مقابل در ورودی سالن متوقف میشود دستها را بپشت میگیرد و بکف اطاق خیره میشود. سکوت محض سالن را فراگرفته است .

صاحبمنصبان ـ پزشك و دستیاران او .غلامان مانند مجسمه‌هائی ایستاده اند و حالات مختلفی را که سلطان وبیمار بخود میگیرند تماشا میکنند. ناگهان پرده مقابل سلطان بکنار رفت ویکی‌از غلامان‌مخصوص وارد شد و پس‌از تعظیم گفت :

ـ قربان . یك صاحبمنصب سوار از طرف حسن میکال اجازه شرفیابی میخواهد .

شاه باعجله خارج شد . در تالار مجاور صاحبمنصبی بالباس غبار آلود حضور داشت . سلطان بتندی از او پرسید :

ـهان . اصلان . از خوارزم میائی ؟چه خبر؟

اصلان تعظیمی کرده گفت :

ـ از طر فحسن میکال حامل نامه‌ای بحضور خداوندگار هستم وبلافاصله دست در بغل کرد ونامه سربمهری را بیرون کشیده

ـ۲۲ـ

تقدیم نمود. شاه نامه را بسرعت باز کرد و مشغول مطالعه شد . از تغییرات قیافه سلطان معلوم بود مطالب جالبی درنامه درج شده است زیرا دربرخی از قسمتهای آن‌بدقت خیره میشد و گاهگاهی عبارت را مکرر میخواند . باین ترتیب سلطان یکبار بسرعت وبار دیگر بدقت نامه را مطالعه نمود و درپایان آثار مسرتی در چهره‌اش نمودار گشت .بعد از اصلان پرسید :

ـ بجز نامه پیغام و خبر دیگری هم داری ؟

ـ خیر خداوندگار .

ـ خواهرم سالم بود ؟

ـ بلی خداوندگار . کاملا سلامت هستند .

در این هنگام وزیر دربار واردشد و بعد از کرنشی گفت :

ـ هشت نفر از معروفترین پزشکان پایتخت برای شرفیابی حاضرند .

ـ زود بیایند .

پس از لحظه ای هشت تن از پزشکان معروف پاینخت واردشدند . سلطان بطرف آنها پیش رفت همه بحال تعظیم در آمدند . شاه خطاب به آنان گفت :

ـ گوش بدهید آقایان . با نهایت تاسف باید بگویم در بار من از لحاظ داشتن پزشك حاذق خیلی فقیر است.یك هفته از بیماری مسعود میگذرد و هنوز هیچیك از پزشکان موفق به تشخیص بیماری او و تسکین دردش نشده‌اند . این وضع در بار منست . اما در دستگاه امیر خوارزم که دربار دست نشانده و کوچکی بیش نیست یکعده از بهترین پزشکان این عصر جمع شده‌اند که در مداوای بیماران اعجاز میکنند و حتی برای آنها از کشور های مجاور بیمار می آورند .الساعه از حسن میکال فرستاده ما به خوارزم نامه ای رسیده که مطالب آن برای من و شما حیرت آور است و شاید شما پزشکان باور نکنید . اما من یقین دارم این مطالب کاملا صحیحست . در گرگانج علاوه بر چند نفر از دانشمندان نامی دونفر پزشك بنام ابوسهل مسیحی گرگانی وحسین سینا معروف به بوعلی بخدمت مشغولند که در تشخیص بیماریها

ـ۲۳ـ

و مداوای بیماران واقعا معجزه میکنند . از شما پنهان نمیکنم . سابقا هم وصف معالجات این پزشکان را بما گزارش داده بودند و بهمین علت آنها را به غزنین خواستیم لیکن تاکنون دو نامه از این دو پزشك بما رسیده که در هر دو ازآمدن بغزنین امتناع ورزیده‌اندولی ما بهر وسیله که باشد حتی بزور آنها را به غزنین خواهیم آورد . اول آنها را تنبیه میکنیم وبعد بامرما مجبور خواهند بود در غزنین بکار مشغول شوند و راهی جز این ندارند .

در این موقع یکی از پزشکان سالخورده اجازه خواست .سلطان باشاره سر موافقت کرد . پزشك تعظیمی کرده گفت :

ـ خداوند گار ضمن فرمایشاتشان از ابوعلی سینا نام بردند . خواستم بعرض مبارك برسانم که این مرد جوان بی تجربه‌ای بیش نیست و حال آنکه یکنفر پزشك حاذق باید سالخورده و مجرب باشد . از جوانی تازه‌کار و خام دراین رشته بسیار حساس و مهم کاری ساخته نیست . علم طب بمنزله دریای پهناوریست که پزشکان ناخدایان آن هستند و باید تمام اطراف و اکناف آنرا بشناسند و براثر تجربه و ممارست در کار بتدریج از جزر و مد و تلاطم امواج آن آگاه شوند و با این کیفیت یك جوان بی تجربه ، بی آنکه مطالعه کافی در فن پزشکی داشته باشد چگونه میتواند پزشك آزموده و ورزیده‌ای از کار درآید ؟

ـ قبلا گفتم که عملیات این پزشك جوان یعنی بوعلی سینا برای شماباور کردنی نیست اما این موضوع حقیقت دارد و من و شما بخوبی میدانیم که همین جوان امیر (الرضی) سامانی را که سخت بیمار بود و هیچیك از پزشکان بخارا از عهده علاج او بر نیامده مداوا کرده و از یك نجات داده است بگیرید . این نامه را بخوانید . از اینجابخوانید:

پزشك سالخورده نزدیك آمد . نامه را دو دستی از سلطان گرفت شاه بخشونت گفت :

ـ از اینجا بخوانید . بلند بخوانید که همه بشنوند .

پزشك چنین خواند :

تفسیرهای مهم مطبوعات جهان

آلمان در آستانه انتخابات

کنراد آدنائر صدراعظم آلمان و «ویلی برانت» شهردار آلمان غربی، وارد آخرین مرحله مبارزه خود به خاطر پیروزی در انتخابات آلمان‌غربی واداره این سرزمین ثروتمند برای چهارسال آینده شده‌اند.

آدنائر۸۵ ساله‌رهبرحزب محافظه کار دمکرات مسیحی‌است‌وقبل از روز ۱۷ سپتامبر که موعدانتخابات صدراعظم است، درحدود ۳۰ نطق انتخاباتی در سراسر آلمان غربی خواهد کرد.

آدنائر طی این سخنرانی‌ها خودرا محدودبه بیان پیروزی‌های حزب‌خویش طی سه دوره‌ای که او صدراعظم‌بوده است میکند وشعار «دراین مورد آزمایشی بکنید»را تکرار میکند.

آدنائر احساس میکند که ضرورت ندارد تابه آلمان غربی یك برنامه جدید حزبی عرضه دارد. او میگوید مردم میدانند که سیاست او مبتنی بر کسب وکار آزاد و مداخله محدود دولت، ملت آلمان راکه براثرجنك ضربات سنگینی دیده بود، ثروتمند ساخته و عضو متساوی الحقوق دنیای غرب ساخته است. بدینطریق چرا باید دولت را تغییر داد؟

ویلی برانت سوسیالیست درپاسخ آدنائر میگوید دولت را از آن جهت باید تغییر دادکه اقدامات آن درزمینه رفاه اجتماعی کافی نبوده و ثروتی که براثر کارشدید مردم بدست آمده، بطور متساوی تقسیم نشده است.

نظریات طرفین

ویلی برانت ٤٦ ساله طرفداربهبود وضع‌بهداشتی، پرداخت پول‌تقاعد بیشتر و دادن یك تلویزیون بهرکسی است که متقاعد شده تا از آخرین‌روز های زندگی خود کاملا برخوردار شود.

آدنائر در پاسخ میگوید متقاعدین تلویزیون خواهند داشت، ولی آنرا ازراه هدیه دولتی که جنبه توهین آمیز دارد، بدست نخواهند آورد، بلکه حزب دمکرات مسیحی بدست آوردن پول بیشتری‌رابرای آنان‌تضمین خواهد کردتا بتوانند تلویزیون‌بخرند.

اما درزمینه سیاست خارجی،اختلاف عمده میان نامزدها نیست. زیرا هردو از پیوستگی کامل آلمان غربی به سازمان آتلانتیك شمالی دفاع میکنند ودرخواست دارند که آلمان براساس انتخابات آزاد متحد شود.

آدنائر که «مردپیر» لقب دارد،می گویدکه حزب ویلی برانت باتمام تصمیم های مهم او که سبب اعاده حق حاکمیت آلمان پس از جنك دوم جهانی شده واین سرزمین را تبدیل به‌سومین قدرت صنعتی جهان نمود، مخالفت کرده‌است.

حزب سوسیال دمکرات ویلی‌برانت میداند که آدنائر چه کرده است. حزب امیدواراست که سیمای خوب وجذابیت ویلی برانت که سبب شده است به وی نام «ویلی‌زیبا» داده شود، قسمتی از محبوبیت از دست رفته حزب را اعاده دهد.

آدنائر برای رسیدن به شهرهائی که در آن سخنرانی دارد ازهواپیما و هلیکوپتر استفاده میکند و موقع‌شب به پایتخت باز میگردد، او بندرت می تواند که به شهرهای کوچك و یا دهات برود و بامردم تماس‌بگیرد. لکن برانت بایك اتومبیل نیرومند مسابقه‌ای به شهرهای بزرك و دهات مسافرت میکند.

او از آدنائر دعوت‌کرده‌است که در مصاحبه تلویزیونی شرکت کند و او را دعوت بمبارزه کرده‌است. لکن آدنائر دعوت راندیده گرفته است.

ویلی برانت کیست

ویلی برانت فرزند نامشروع یك‌زن فروشنده است. اونمیداند پدرش کیست در شهر ساحلی بالتیك بنام «لوئه‌بك» تولد یافته است نام برانت درزمان تولد «هربرت فراهم» بود.

یك روز یك صاحب خبازی‌ثروتمند مشاهده کرد که هربرت ۹ ساله‌ژنده پوش، که گرسنه بود از پنجره‌دکان خبازی بدرون مینگرد صاحب نانوائی مزبور دچار تاسف شدو دو قرص‌نان به‌کودك داد. هربرت که خوشحال‌شده بود به خانه دوید. لکن پدر بزرك (پدرومادرش) خشمگین‌شدوبه‌وی‌گفت: «بروونان راپس بده. مامحتاج‌احسان دیگران نیستم. ماحق خودرا می خواهیم. دشمن نمیتواند به‌ما رشوه بدهد».

این دومین درس ویلی برانت از سوسیالیسم بود. کودك نان را به صاحب کارخانه پس داد.

برانت در هنگامی که هنوز کم سن بودبه نهضت جوانان‌سوسیالیست پیوست. یك‌روز برانت که دانشجوی بسیار بااستعدادی بود، بایادداشتی به‌خانه فرستاده شد و دریادداشت‌گفته میشدکه جای تاسف است که زندگی او راسیاست تیره خواهد ساخت.

درسن ۱۷ سالگی، ویلی برانت به حزب سوسیالیست پیوست و در جناح چپ آن قرار گرفت. او بارها بانازی ها در شهر قرون‌وسطائی «لوئه‌بك» بزدو خورد پرداخت..

مبارزه خوب

پل‌برومر، عضو سنای شهر «لوئه‌بك» میگویدکه برانت و من و چندنفر دیگر در پائیز سال۱۹٤۰، متهم به حمله وایراد آسیب بدیگران شدیم. این اتهام رانازیها، پس از آنکه ماآنها را کوبیده بودیم، وارد ساختند. ولی همه ما تبرئه شدیم. من از همان روزگار دریافتم که برانت چگونه مبارزی است و هرگز دیگررد اورا گم نکردم.

هنگامی که نازیهاروی کارآمدند، ویلی‌برانت مجبور شدبه اسکاندیناوی فرار کند زیرا به‌وی مخفیانه اطلاع داده بودند که دستگیری او بوسیله «گشتاپو» بسیار نزدیك است.

اوسالها در نروژ وسوئد بحال‌تبعید بودو نام خودرا از «فراهم» به برانت تبدیل کردو تبعه نروژ شد. این نکات اکنون مایه دردسر فراوان او شده‌است.

درمبارزات تبلیغاتی بر ضد برانت گفته میشود که وی راه آسان‌مسافرت بخارج رابرگزید و در تبعید زندگی خوبی را گذراند، در حالی‌که میلیونها نفر ازهموطنانش درزیر رژیم هیتلر رنج بردندو جان سپردند. دشمنان برانت میگویند که‌وی سوگندخوردن ویا «تابعیت» راجدی تلقی نمیکند زیرا پس از جنك دوباره آلمانی شده است.

اماچیزی راکه مخالفان اونمیگویند اینستکه برانت‌درنهضت‌مخفی کارگران نروژ بشدت فعالیت داشت‌و به‌آلمان، بایك پاسپورت دروغی، به قیمت‌جان خود مسافرت کرد تابر ضد نازیهاکه دراوج قدرت بودند، فعالیت کند.

نازیها نیز تابعیت اورا از آلمان لغو کردند.

زندگی اوان جوانی آدنائر نیز بدون مشکلات‌ورنج‌نبوده‌است. آدنائر پسریکی از کارمندان دادگاه کلنی است و هرگز گرسنگی نکشیده‌است. لکن دوران کودکی او در زیر رژیم تربیتی سختی گذشت.

آدنائر پس از گذراندن دوران دبیرستان میخواست حقوق‌بخواند، ولی پدروی گفت نمیتواند با این امر موافقت کند درنتیجه آدنائر جوان، کارمند بانك شدو برای او این‌مسئله یك‌بینوائی بود. لکن سرانجام پدر آدنائر متوجه وضع او شد و برای او خرج تحصیل فراهم ساخت.

آدنائر یك کاتولیك مومن است ودردوران دانشکده به شدت درس‌می خواند. خود او میگوید وقتی خودم‌را برای امتحانات حاضر میکردم وتا شب‌های دیر وقت درس میخواندم، یك ظرف‌آب یخ هم در اطاق مجاور داشتم وهروقت خسته میشدم، پاهایم را در آن فرومیکردم.

آدنائر درسی سالگی وکیل‌دعاوی شد و بفعالیت سیاسی پرداخت و ۱۱ سال بعد، شهردار کلنی گردید و مدت ۱٦سال سمت مزبور را داشت‌تا نازیها درسال ۱۹۳۳ برکنارش کردند. علت برکناری این بودکه آدنائردستور داده بود پرچم های‌ضدیهود از روی پل رودخانه راین پائین آورده شود.

دوران نازیها، برای آدنائر مایه ناراحتی فراوان بود. حساب بانکی‌او راتوقیف کردندو فامیل او فقط در اثر نیکوکاری یك دوست آمریکائی بنام «هانیمن» ازمرك ناشی ازگرسنگی نجات یافتند.

ازاینرو هنگامی که آدنائر صدراعظم شد ودرسال ۱۹۵۳بعنوان اولین مسافرت به آمریکا رفت، قبل از حضور درواشنگتن نزد«هانیمن» در ناحیه «گرینویچ» رفت و بااو ملاقات کرد. آدنائر دردوران نازیها، دوبار بوسیله گشتاپو زندانی شد.

سابقه وزمینه دو مردی که اکنون بایکدیگر مبارزه میکنند، یکسان نیست، ولی از جهات فراوانی شباهت‌دارد. هردوجوانی سختی‌داشته‌اند وهردو دانشجویان درخشانی بوده‌اند و هردو دراوان جوانی وارد سیاست شدند و هردو بخاطر آنچه درست‌می دانند، مبارزه میکنند لکن‌بایددید تفاوت شخصیت آنها در چیست؟

یك‌دیپلومات غربی که آدنائر و ویلی برانت رامیشناسد و مدتهای‌دراز باآنها مذاکره کرده، باین‌سئوال پاسخ میدهد.

اومیگوید: «قدرت سیاسی‌آدنائر بالاتر است. من تصور نمیکنم که برانت، حتی اگر تجربه بیشتری‌بدست آورد، بتواند به چنان سطحی برسد لکن آدنائر در زمینه مسائل اقتصادی ضعیف است و برانت از او جلوتر است.

ویلی برانت نرمش بیشتری داردو باندازه مردپیر لجوج وسرسخت‌نیست لکن وقتی مقایسه درزمینه اعتقادبه ایده‌هاست، «هردوی‌آنهامساوی‌هستند.»

از طرف دیگربنظر میرسد که‌ویلی برانت زود مایوس میشود. ولی‌آدنائر آنقدر درراه هدف میکوشد تا منظور رابدست آورد. بااین حال آدنائرنیز قادربه سازش ومصالحه وکنار آمدن است (آسوشیتدپرس)

۳ـ بررسی اوضاع اجتماعی آمریکا

جهان آزاد میتواند باهمه حوادث مقابله کند

نوشته: آدلای استیونسن

ترجمه: م. مصلحی

کمونیسم دربحران مادخالتی‌ندارد

درهر موقعیتی همبستگی عمومی برهبران امریکا این قدرت راداده است که ملت را بسوی روش های سیاسی نوین وپراز تخیل رهبری نمایند. بابکار بستن چنین روشی موقعیت کنونی مشحون ازگرفتاری های فراوان میباشد. احتیاج‌بانجام اعمال سیاسی بزرك اکنون بیش‌از هرموقع احساس میشود بهرسو که روی کنیم‌چهره‌های مختلف‌مشکلات به‌ما مینگرند.

درغالب موارد علل این‌مشکلات وبحرانها و مواردی که آنها را تشکیل میدهند هیچگاه تماس مستقیم باکمونیست نداشته است آنها مستقل از تاثیر این‌ایدئولوژی میباشند.

نقش کمونیسم دراین میان‌تنها آن است که بواسطه اعمال فشار حل فوری تراین‌مشکلات راضروری جلوه‌گر میسازد.

در سیاست اقتصادی داخلی امریکا مانمیتوانیم ضرورت افزایش حجم اقتصادیات خودرا با آرزوی تثبیت قیمتها هم‌آهنك سازیم.

درهمان حال که اروپای غربی محصولات اقتصادی خودرا به‌میزان دویست‌تاسیصد در صد افزایش داده است ماتنها دودرصد بر محصولات خود افزوده‌ایم و این مقدار حتی‌تکافوی احتیاجات‌جمعیت اضافی مارا هم نمیدهد. این‌مسئله بروخامت مشکل بیکاری نیزافزوده است.

از میان برداشتن این‌مشکلات بطریقی کاملا روشن ایجاب میکند که ما بانهایت شهامت در طبقه بندی ودر تربیت جامعه خود تصمیمات جدیدی اتخاذ کنیم و در مقابل افزایش بیحساب دستمزدها سدی‌ایجاد سازیم تابار دیگر بتوانیم برمیزان محصولات خودو برتحرك صنعتی جامعه آمریکا بیافزائیم.

یك دنیای آزاد ولی بدون‌تشکیلات مرتب

مشکلاتی که ما در خارج‌ازامریکا باید در مقابل آنها بایستیم عظیم‌تر هستند ماجنبشی‌راکه برنامه‌مارشال درزمینه همکاری هرچه‌بیشتر کشور های غربی ایجاد کرده بود از دست دادمایم قلمروهای اقتصادی اروپاکه ماآنهارا تحت عنوان گروه شش کشور گروه هفت کشور مینامیم‌با یکدیگر هم‌آهنگی ندارند.

ذخیره پولی کشور های غیر ـ کمونیست دیگر بدان مقدارنیستند که بتوانند توسعه اقتصادی آنهارا تکافو نمایند.

کمك اقتصادی این کشور ها به ممالك توسعه نیافته هرچند که از نظر مقدار قابل ملاحظه میباشد بدون هدف وبدون هم‌آهنگی‌مصرف میشود وغالبا این کمك صرف ولخرجیهای تعجب‌آور میگردد. سیاست‌های اقتصادی غلط ونابجا که‌نتوانسته‌اند از ترقی سرسام‌آور قیمتها جلوگیری کنند غالبا تاثیری راکه ممکن بود کمك به‌کشورهای توسعه نیافته دربرداشته باشد از میان برده‌اند.

راه رستگاری: اتحادیه‌کنفدرال اتلانتیك

تمام کوشش های دول غرب در زمینه اقتصادی میتوانند در یك همکاری اقتصادی در قلمرواتحادیه اتلانتیك شمالی مورد استفاده قرار گیرند بارعایت یك حسابگری‌آزاد منشانه وبا انجام توسعه اقتصاد داخلی میتوان کمکهای مالی دول غرب را بصورت سرمایه های ثمر‌بخش درکشورهای کم‌رشد بکار انداخت.

ازسوی دیگر پیشرفت و ترقی کشورهای منطقه آتلانتیك شمالی باعث جلب نیروهای تجارتی کشور های دیگر خواهد شد.

یك‌چنین اتحادیه‌ای از جانب دیگر بایستی دارای قدرت سیاسی کافی برای دفع فشاری باشد که دولت شوروی هم‌اکنون بر اروپا اعمال میکند. این قدرت سیاسی برای مقابله باشوروی بر یك‌سوم کشورهای جهان نیز موثر خواهد بود.

همکاری اقتصادی و سیاسی در پیمان اتلانتیك شمالی‌سر انجام‌بایستی در چهار چوب قوانین سازمان ملل متحد بکار گرفته شود این سازمان اولین نمونه یك همکاری بین‌المللی است و همه ملل جهان در صورت تمایل میتوانند با تقویت آن ازروبرو شدن با مخاطرات سهمگین یك‌جنك اتمی بر حذر بمانند عملی کردن‌نقشه همکاری اقتصادی بین المللی بایستی بصورت یك ضرورت فوری مورد توجه قرار گیرد ولی چه باید کرد تاعقاید عمومی مردم جهان بسوی این نقشه معطوف گردد.؟

باید از خود راضی‌بودن‌رافراموش‌کرد

در گذشته عدم‌رضایت مردم‌امریکا از وضع اجتماعی این کشور بصورت نیروئی شگرف چرخ ترقی و پیشرفت مملکت ما را بکار میانداخت ولی امروز در آن حال که‌مابیش از هر موقع احتیاج بجنبش‌های خلاقه‌داریم مردم میهن ما در خمودگی رضایت از زندگی خود فرو رفته‌اند.

هر کس در ضمیر خود بدون‌شك بیك زندگی آرام وبی دغدغه تمایل دارد ولی در همین حال اشخاص‌آرزو دارند که در مسیر امواج حوادث‌قرار گیرند و چه بهتر که این موج‌حادثه آنان را بسوی پیشرفت رهنمون شود

آیا خروشچف میداند که غربچه فرصتهای مناسبی را ازدست داده است؟

پیروزی آتن که در طول تاریخ بشر بعنوان نمونه یك اجتماع آزاد شناخته میشود و مقابله این کشور سالیروهای عظیم ایران باستان که بکمك اراده مردم آن سر زمین انجام شده بود نمونه ایست ازارزش جنبش و تحرك مردم یك کشور.

امروز چه کسانی در نقش مردم آتن ظاهر میشوند؟و چه کسانی‌روح شهامت و حادثه جوئی دارند؟آیا این چنین افراد کسانی هستند که امروز در سلك محافظه کاران و کمونیستها در آمده‌اند؟

خروشچف گفته است که دنیای غرب را بخاك خواهد سپرد آیا اوبا توجه بفرصتهای مناسبی که ما از دست داده‌ایم این سخن‌را گفته‌است؟ من امیدوارم که روزی پاسخ این سئوالات را بیابم و بیش از آن امید دارم که بتوانم اعلام کنم که دنیای آزاد هر چند که مدت کوتاهی در حال رخوت و استراحت بسر برده است آماده است تاکوشش‌های بزرگی را آغاز کند ودر مقابل‌حوادث و بحران هائی که در این دوران پر آشوب با آن روبرو هستیم بایستد.

اورور

بلیطهای بخت آزمائی ملی هر هفته هشت برندهٔ جایزهٔ ممتاز سیصدهزار ریالی دارد

آ ـ ۱۷۰۲۲

INTERNATIONAL

انترناسیونال هاروستر «انترناش»

کارخانجات معظم اتومبیل سازی انترناسیونال امریکا در صنعت اتومبیل سازی دنیائی را به تحسین واداشته.

اتومبیل انترناش

ازحیث قدرت، دوام وزیبائی سرآمد اتومبیلهای دنیاست.

INTERNATIONAL HARVESTER

نماینده انحصاری در ایران

شرکت سهامی جهان موتور خیابان امیریه تلفن ۳۰۲۱۹۷ - ۳۰۲۱۹۶ - ۳۰۲۱۹۵

تبلیغات دنوس

آ ـ ۱۲٦۲۹

DLW

محصولات کارخانجات (د. ال. و) آلمان مرغوبترین وسیله پوشش کف درسراسر جهان

آوازه

اجتماعی

گفتگوی تلفنی مردم

به تلفن شماره ۳۰۰۱۰

همه روزه بعد از ظهر ها غیر از روز های تعطیل از ساعت ٦ تا ۷٫۳۰ تلفن کنید و با ما مشکلات ودرد دلهای خود را در میان بگذارید ما حرفهای شما را در همین ستون بگوش مسئولین امور میرسانیم

شرکت بیمه توجه کند وجواب دهد

آقا- من از طرف ده هزار نفر دارندگان حساب طرح نوین بیمه‌عمر دردل هایمان را باشما درمیان میگذارم تاچنانچه‌مسئولین شرکت بیمه ایران جوابی دارند بما بدهند ودر غیر اینصورت نیز مازودتر از سرگردانی وبی‌خانمانی بیرون آئیم.

درحدود ۳سال قبل شرکت بیمه ایران از هریك از مادر حدود چندهزار تومان بعنوان سپرده اولیه برای دادن خانه درشهر فرحزاد گرفت مااین پول را ازنان خودبریدیم وبامید خانه‌دار شدن باین شرکت دادیم . ماخانه‌ای راکه تعیین کردیم از روی مقررات وجزوات رسمی این شرکت بود ووضع مادی خودرا باآن سنجیدیم واز روی‌آن سپرده‌دادیم . حالا پس‌از چند سال انتظاری مقررات رابنفع خودعوض کرده‌اند وکلیه امیدهای مارا تبدیل به‌یاس نموده‌اند وزیرقول‌رسمی خودزده‌اند .

ذیلا چندمورد راکه این شرکت بنفع انتفاعی خود تغییرداده عرض می‌کنم :

اول خانه‌هارا در٤گروه اعلام وبهای حداقل وحداکثر آنرا نیز تعیین ومانیز خانه مورد نظرخودرا باقیمت حداکثر آن وفق داده وسپردهٔ مربوطه را میدادیم .

ولی حالا ٤گروه را ۷گروه وبگفته بعضی جرائد قیمت‌هارا نیز سرسام‌آور نموده است در صورتیکه قیمت خانه‌ها نباید از حداکثر تعیین شده در مقررات اول تجاوز نماید ودرثانی درطی این مدت بهای زمین و مصالح بمیزان قابل ملاحظه‌ای کاهش‌یافته پس قاعدتا اگر تغییر میکند باید ارزانتر شود نه‌گرانتر.

درمقررات قبلی چنانچه بیمه شده فوت میکرد . فورا میبایستی خانه باستفاده‌کنندگان او تحویل شود در صورتیکه حالا فورارا تبدیل به ۵سال نموده‌اند وکسانیکه درسالهای اول عقدقرارداد‌فوت کنند خانه از دستشان رفته است . قبلاسپرده دریافتی را بعنوان اقساط اولیه نوشتند محسوب می‌کنیم ولی حالا میخواهند بعنوان تضمین از جریان خارج کنند.

بیمه رسما در جزوات خود نوشت این خانه‌ها باشرائط‌سهل وارزان که در خوراستطاعت حتی‌کم‌بضاعت‌ترین طبقات باشدبمردم واگذارخواهد شد ، درصورتیکه حالا مالکین و ثروتمندان‌میتوانند از این شرائط «سهل» استفاده نمایند !

بیمه قبلا قیمت خانه را جزدر مواقع تغییر ارز تثبیت کرد ولی حالازیر قول خودزده وباوجودی که همه چیز ارزان شده قیمت خانه‌ها را درنوسان گذاشته‌است .

پس موضوع تثبیت پس‌انداز های مردم که اینقدر روی آن تکیه کرده‌اند چه‌میشود ؟میزان‌مال‌الاجاره راقبلانازل‌ولی حالابسیار زیاد تعیین نموده‌اند . تعمیرات در هنگام مستاجری اول بعهده خود بیمه بوده حالا آنرا هم بعهده مستاجر توام باروانه‌کردن بازرس گذاشته است تاریخ‌عقدقرارداد رانیمه دوم سال ۱۳۳۹ تعیین کردند درصورتیکه حالا تازه بفکر اینکار افتاده‌اند.

اینها مشتی‌بود از خروار -تاچنانچه شرکت بیمه بخواهدبقیه آنرا نیز عرض خواهیم کرد مامنتظر جواب شرکت بیمه هستیم تاچنانچه در مقررات خودتجدیدنظر نکندبیشتر ازاین‌درسرگردانی نمانیم وعطایش رابلقایش‌ببخشیم .

ازطرف دارندگان حساب‌طرح‌نوین

چطور مردم را اذیت میکنند

*مردم خودشان جمع شده بودند و باهمت خود کوچه‌جعفری واقع در خانی‌آبادراسنك فرش کرده بودند برزن محل‌آمد دست بالازد و خواست آنرا اسفالت کند ، سنگهارا کند وریخت دور، همینطور خرابه گذاشت و رفت ، ببینید چطور مردم را اذیت‌میکنند

نرخ‌پست‌و تلگراف‌راگران نکنید

*میگویند سعی میشود هزینه زندگی پائین بیاید ، ما هم امیدواریم ،ولی آیا فکر میکنید حقیقتا به‌آنچه گفته‌اند عمل‌میکنند یامیتوانند عمل کنند ، آمدند برق را ارزان کنند و نرخ‌تصاعدی راکنار بگذارند قیمت‌برق‌برای طبقه‌کارمند و کسانیکه مصرفی برق‌خانه‌شان کم است گران شد . حالا هم به‌تصویب هیئت‌وزیران نرخ پست وتلگراف را میخواهند گران کنند. یکریال اضافه پول تمبردادن عیبی ندارد زیاد مهم نیست ، اما نرخ پست که گران شد بقال سرکوچه پنیر را هم گران میکند ، وقتی پنیر گران شد به‌نسبت کره را هم گران میکنند همینطور یکی‌پس‌ازدیگری‌ارزاق گران میشود ارزاق که گران شد هزینه زندگی بالامیرودسروصدا ها درمی‌آید و راه برگشت هم تقریبا مشکل بنظر میرسد . نگذارید نرخ پست وتلگراف که یکعده شهرستانی باآن سروکار دارندگران شود والله بصلاح نیست پول سرشاری به بودجه‌دولت ازاینراه اضافه نمیشود.

خسرو پزشکی

جواب پست و تلگراف

اداره روزنامه اطلاعات درمورد شرحی که آقای محبوب‌پرویزیان درشماره ۱۰۵٦۸ مورخ ۹ر۵ر۴۰ آن روزنامه نوشته‌اند اشعار میدارد .

بطوریکه از اداره مربوط اطلاع میدهند :

متاسفانه ادعای آقای محبوب پرویزیان صحت ندارد زیرامدار تهران باتبریز از بهترین مدارهای تلفنی این وزارت‌بوده ورئیس اداره کل تلفن نیز در تمام ساعات برای تامین نظر مراجعین‌محترم درمحل کار خود میباشد وخوب بود ایشان برای رفع‌سوء تفاهم مستقیما به‌رئیس اداره کل تلفن مراجعه می‌نمودند.

رئیس اداره کل اطلاعات وروابط عمومی نوروزی

یعنی چه !

*از مسئولین شهرداری بخواهید این معمارا جواب‌دهند! درخیابانها توی اسفالت درخت‌کاشتن وآب ندادن یعنی‌چه؟!

منوچهر فرامرزی

سفارش به‌پستچی‌قریه رباط‌کریم

من مقیم رباط‌کریم از توابع شهریار هستم میخواستم شما سفارش مارابه‌پستچی این قریه بکنید که او نامه‌ها را بدست‌خود اشخاص بدهد نه‌اینکه دردکان بقالی بایگانی تشکیل‌دهد .

علی اکبر جعفری

ساکنین شهر باید به نسبت استفاده از مزایای شهری عوارض بدهند

امروز مقامات مالی شهرداری‌اعلام کردند که اقداماتی برای بهبود وضع عوارض شهرداری و افزایش درآمد این‌سازمان صورت میگیرد تا به نسبت افزایش‌درآمد شهرداری بتواند وظایف خود را نسبت بشهر انجام دهد .

وظایف ابتدائی

اکنون شهرداری‌تهران بعلت‌مضیقه مالی حتی از انجام ابتدائی ترین وظائف خود نیز عاجز است و در سراسر محلات تهران اسفالت خیابان ها نیمه کاره مانده و نهر سازی وجدول سازی و تامین آب و سایر نیازمندیهای مردم شهربعلت بی پولی شهرداری همچنان راکد است

عوارض مسخره

شهرداری تهران اکنون سی و چهار نوع عوارض از مردم تهران دریافت میکند و برخی از ارقام این عوارض حتی کفاف هزینه وصول را هم نمیدهد و مامورین شهرداری این نوع عوارض را عوارض بی خاصیت و مسخره نام گذاشته اند بطوریکه گفته میشود شهرداری در نظر دارد این قبیل عوارض مزاحم را لغو کرده و ترتیب جدیدی باین کار بدهد

عوارض بر عوارض

در برخی از نقاط شهر تهران شهرداری پاسگاههای وصول عوارض احداث کرده و مثلا اگر شخصی یك گونی هندوانه ازمیدان امین السلطان بخواهد بخانه خود در جوادیه ببرد در سر پل راه آهن مامورین از وی مطالبه عوارض خواهند کرد و چون شهرداری یکبار هنگام ورود این کالا بتهران از آن عوارض گرفته بدین لحاظ باید این عمل را وضع‌عوارض بر عوارض‌نام گذاشت‌از این پاسگاهها درچند نقطه دیگر تهران نیز تاسیس شده و مردم شهر از این کارناراضی هستند

دنیا پسند

مقامات شهرداری میگویند که‌باید عوارض دنیا پسندی از ساکنین‌شهر تهران وصول شود و گویا طرحهائی به نسبت استفاده افراد از مزایای شهربرای وصول عوارض‌تهیه گردیده اگر این طرح اجرا شود کلیه سی و چهار رقم عوارض موجود لغو شده و بر اساس استفاده افراد از آب برق اسفالت خیابان و سایر خصوصیات شهر از افراد و مالکین خانه ها عوارض دریافت خواهندکرد اگر خانه ای مشرف بخیابان باشد ووسعت زیادی داشته و از آب وبرق بطور کامل استفاده کند مسلما عوارض بیشتری باید بپردازد .یك مقام رسمی شهرداری امروز گفت بایك تصویبنامه کلیه عوارض مزاحم لغو شده وبجای آن عوارض جدیدی وضع خواهد شد.

سفارش ۳۵ هزار دست لباس کار

تهیه و دوخت سی‌وپنج هزار دست لباس کار موردنیاز کارکنان تاسیسات نفت‌از طرف شرکت های عامل‌نفت اخیرابیك شرکت ایرانی سفارش داده‌شد لباس‌کار مزبور سابقا بموسسات خارجی سفارش داده میشد .قسمت اول‌این سفارش که‌شامل پنج هزاردست‌بود چندی پیش تحویل داده شد.

شرکت ایرانی برای انجام این سفارش ناچار شد که ماشین‌آلات ولوازم جدیدی درکارخانه نصب نماید و بدین ترتیب تولید لباس کار را در کارخانه لباس دوزی ۸۰۰ دست در روز بالا ببرد .

رسیدگی بوضع راههای کشور

بنا باظهار سخنگوی وزارت‌راه: نظر باینکه بهبود وضع راه های اصلی کشورو همچنین راههای‌فرعی استانها مورد توجه خاص وزارت راه است ، از طرف آقای‌مهندس گنجی وزیر راه تیمسار سرلشکر منصور جهانبانی بازرس عالی‌وزارت راه ماموریت یافت که برای بازدید از راههای اصلی استان خراسان‌و راه گرگان و همچنین راههای فرعی جوین - اسفراین و همچنین راه سبزواربه ایستگاه راه آهن دقیقا رسیدگی کند. وبرای رفع مشکلات ادارا ت‌راه سریعا درمحل اقدام و دستورات لازم به مسئولان ابلاغ و از محل های کار مرتبا گزارش عملیا ت‌انجام شده رابرای آقای وزیر راه بفرستند

سخنگوی مزبور سپس افزود: طبق دستور آقای مهندس‌گنجی وزیر راه آقای مهندس وثیق‌مدیر کل بازرسی وزارت راه از راههای اراك - ملایر - همدان و قزوین بازدید بعمل آورد و برای رفع مشکلات کار و بهبود وضع راه های مزبورگزارش لازم تسلیم‌آقای وزیر راه نمود.

بلیطهای بخت‌آزمائی ملی هر هفته هشت برندهٔ جایزهٔ ممتاز سیصدهزار ریالی دارد

آ-۱۷۰۲۲

کاشی های جدید آلومینیوم با امتیازات فوق العاده

کاشی های آلومینیومی

درعین ظرافت و دوام نصف قیمت کاشی های معمولی است

کاشی های آلومینیومی در رنگهای زیبا مخصوص نصب در حمام - استخر - آشپزخانه ولابراتوار وسایر قسمتهای ساختمان

نصب وچسباندن کاشیهای آلومینیومی ساده وسریع انجام گرفته وازنظر وقت وصرف مخارج اضافه صرفه جوئی میشود

شرکت سهامی فروشگاه سعدی - کوچه مهران - تلفنهای: ۳۹٤۱۲ و ۳۸۸۷۷

کاشی آلومینیومی زیبا

آ-۱٦۹٤۰

برنامه سینماها

سینماهای درجه یک

سینما آسیا تلفن ٤۲۹۰۹
شالارتان (سینما سکوپ - دوبله بفارسی) با شرکت ویتوریو گاسمن دوریان‌گری ۰ شروع ۱۰٫۳۰ صبح - ۳- ۵ - ۷ - ۹ بعد از ظهر

سینما امپایر تلفن ٤۹۰۸۱ - ۷٦۳۵۳
اسیر فراری (دوبله بفارسی) با شرکت هاروی کروگر شروع ۱۰٫۳۰ صبح ۲٫۳۰ - ٤٫۳۰- ٦-۳۰- ۸٫۳۰ بعد از ظهر
(تراس) اسیر فراری شروع ۷٫۳۰ -۹٫۳۰ بعد ا زظهر

سینما ایران تلفن ۳٦۳۵٤
ملانصرالدین ودزدبغداد (رنگی - دوبله‌بفارسی) شروع ۱۰٫۳۰ صبح ۲٫۳۰- ٤٫۳۰ -٦٫۳۰- ۸٫۳۰ بعداز ظهر .

سینما پلازا تلفن ٤٤۲۰۵
فابیولا (پانوراميك-دوبله بفارسی) باشرکت میشل مورگان- جینوچروی شروع ۱۱ صبح - ۳ وربع - ۵ وربع ۷وربع و ۹ربع بعد از ظهر

سینما تخت جمشید تلفن ٤۳۵۵۰
سامسون و دلیله (رنگی - دوبله بفارسی) با شرکت ویکتورماتیور - هدی لامار شروع ۱۰٫۳۰ صبح - ۳ ۵ - ۷ - ۹ بعد از ظهر

سینما چارلی تلفن ٦۸٤٦۱
سه تفنگدار (رنگی - دوبله به فارسی) باشرکت جین کلی - لاناترنر وان‌هفلین شروع ۱۰٫۳۰ صبح - ۳- ۵- ۷ - ۹ بعد از ظهر

سینما حافظ (تلفن ۳٤۰۷٤)
کالتیکی (دوبله بفارسی) با شرکت جان مریوال - دانیلا روکا شروع ۱۰٫۳۰ صبح ۱-۳-۵-۷-۹ بعدازظهر

سینما دریاوین (تهران پارس)تلفن ۹۱۱۵٤۳
کالتیکی (دوبله‌بفارسی) باشرکت جان‌مریوال- دانیلاروکا شروع ۷٫۳۰- ۹٫۳۰ بعداز ظهر

سینما دنیا تلفن ۳۳۸۱۲
تارعنکبوت (رنگی -دوبله بفارسی) با شرکت ۰ ریچارد ویدمارك - لورن باکال شروع ۱۰ وربع صبح ۲ و ربع ٤ و ربع ٦٫۳۰ - ۸٫۳۰ بعد از ظهر

سینما دیانا (تلفن ٤۲۰۱۰)
ملانصرالدین و دزدبغداد (رنگی- دوبله بفارسی) شروع ۱۰٫۳۰صبح ۲٫۳۰- ٤٫۳۰- ٦٫۳۰ - ۸٫۳۰ بعدازظهر
(تراس) دختر انتقام‌جو شروع ۷٫۳۰ ۹٫۳۰ بعدازظهر

سینما رادیوسیتی (تلفن ٤۳۳۲۰)
تارعنکبوت (رنگی -دوبله بفارسی) باشرکت : ریچاردویدمارك -لورن باکال شروع۱۱صبح -۳-۵-۷-۹ وربع بعد از ظهر .

سینما رکس (تلفن ۳٤۱٦۹)
اسیر فراری (دوبله بفارسی) با شرکت هاروی کروگر شروع ۱۰٫۳۰ صبح -۲٫۳۰ - ٤٫۳۰ - ٦٫۳۰ ۸٫۳۰ بعداز ظهر

سینما رویال (تلفن ٤۹۷۸۵)
اسیر فراری (دوبله بفارسی) با شرکت هاروی کروگر شروع ۱۰٫۳۰ صبح ۳-۵-۷-۹ بعداز ظهر

سینما سعدی تلفن ۳٦٤٦۸
فابیولا (پانوراميك-دوبله بفارسی) باشرکت میشل مورگان- جینوچروی شروع ۱۰٫۳۰ صبح - ۲ - ۵وربع ۸٫۳۰ بعد از ظهر

سینما سهیلا تلفن ۳٦٤۲٤
شارلاتان (سینما سکوپ - دوبله بفارسی) باشرکت ویتوریوگاسمن - دوریان گری شروع ۱۰٫۳۰ صبح - ۲٫۳۰ - ٤٫۳۰ - ٦٫۳۰ - ۸٫۳۰ بعد از ظهر
(تراس) شارلاتان شروع ۷٫۳۰ - ۹٫۳۰ بعد از ظهر

سینما کریستال تلفن ۳۷٦۷۵
جووانکا و دیگران (دوبله‌بفارسی) با شرکت وان‌هفلین - سیلوانامانگانو شروع ۱۰٫۳۰ صبح - ۲٫۳۰- ٤٫۳۰ ٦٫۳۰ - ۸٫۳۰ بعد از ظهر
(تراس) جووانکا و دیگران شروع ۷٫۳۰ - ۹٫۳۰ بعد از ظهر

سینما متروپل (تلفن ۳۹٤۱۰)
دخترانتقام‌جو (رنگی-دوبله‌بفارسی) شروع ۱۰٫۳۰صبح ۲٫۳۰-٤٫۳۰ ٦٫۳۰ - ۹٫۳۰ بعدازظهر

سینما مولن روژ تلفن ۷۲۹۲۹
جووانکا و دیگران (دوبله‌بفارسی) با شرکت وان‌هفلین - سیلوانامانگانو شروع ۱۱ صبح ۳- ۵ - ۷ - ۹ بعد از ظهر

سینما میامی تلفن ۷٤۳۲۹
ملانصرالدین و دزد بغداد (رنگی- دوبله بفارسی) شروع ۱۰٫۳۰ صبح ۲٫۳۰ - ٤٫۳۰ - ٦٫۳۰ - ۸٫۳۰ بعد از ظهر

سینما نیاگارا تلفن ٦۵۳۰۷
جووانکا و دیگران (دوبله‌بفارسی) با شرکت وان‌هفلین - سیلوانامانگانو شروع ۱۰٫۳۰ صبح - ۲٫۳۰- ٤٫۳۰ ٦٫۳۰ - ۸٫۳۰ بعد از ظهر
(تراس) جووانکا و دیگران شروع ۷٫۳۰ - ۹٫۳۰ بعد از ظهر

سینما هما (تلفن ٤۳۱٦۹)
کالتیکی (دوبله بفارسی) با شرکت جان ریوال د انیلاروکا شروع ۱۰٫۳۰ صبح -۲٫۳۰-٤٫۳۰-٦٫۳۰- ۸٫۳۰ بعد از ظهر

سینماآریا
فابیولا(پانوراميك -دوبله‌بفارسی) باشرکت میشل مورگان -جینوچروی شروع۷٫۳۰-۹٫۳۰ بعد از ظهر

سینما اسکار (تلفن ٤۵۷۹۷)
خانه ییلاقی (دوبله بفارسی) با شرکت تلین فورد شروع ۱۰ صبح - ۲- ٤ - ٦ - ۸ بعد از ظهر

سینما برلیان تلفن ۳۳۵۳۵
سلیمان و ملکه سبا (رنگی دو بله بفارسی) با شرکت جینالولو بریجیدا بول براینر شروع ۱۰ صبح ۱۲ - ۲ - ٤ - ٦ - ۸ - بعد ازظهر

سینما المپیا (تلفن ٦۵۷۹۸)
کنت منت کریستو(رنگی-دوبله بفارسی)باشرکت ژان‌ماره فولکولولی شروع ۱۰٫۳۰ صبح ۲-۵و ربع ۸٫۳۰ بعداز ظهر .

سینما پارك (تلفن ۳۹٦۳۷)
غرورو ۴ درت (دوبله بفارسی) با شرکت دلیپ‌کمار - مینا کماری شروع۱۱ صبح ۱-۳-۵-۷-۹ بعدازظهر

سینما تهران تلفن ۳۸۱٦۵
سرگذشت یك زن (دوبله بفارسی) باشرکت : نرگس - بالراج ساهانی شروع ۱۰٫۳۰ صبح - ۲٫۳۰ - ٤٫۳۰ - ٦٫۳۰ - ۸٫۳۰ بعد از ظهر
(تراس) سرگذشت یك زن ۰ شروع ۷٫۳۰ - ۹٫۳۰ بعد از ظهر

سینما زهره تلفن ۳۰٤۸۰۸
سرحد قهرمانی (دوبله بفارسی) با شرکت : ریچارد ویدمارك - شروع ۱۰٫۳۰ صبح - ۱۲٫۳۰ - ۲٫۳۰ - ٤٫۳۰ - ٦٫۳۰ بعد از ظهر
(تراس) سر حد قهرمانی شروع ۸٫۳۰ بعد از ظهر

سینما کارون تلفن ٤۰۰٦۵
سرگذشت یك زن (دوبله بفارسی) باشرکت نرگس - بالراج ساهانی شروع ۳- ۵ بعد از ظهر
(تراس) سرگذشت یك زن ۰ شروع ۷٫۳۰ - ۹٫۳۰ بعد از ظهر

سینما مراد (تلفن۳۷۳۸۹)
سردار بزرك آشور (رنگی ۷دوبله بفارسی) با شرکت : ماسیموجیروتی- یزابل کوری .شروع ۱۰ صبح - ۲٫۳۰- ٤٫۳۰- ٦٫۳۰ -۸٫۳۰ بعدازظهر

سینماهای درجه دو

سینما پردیس
چوپان (رنگی - سیناسکوپ) با شرکت ۰ گلن فورد ۰ شروع ۱۰٫۳۰ صبح ۲٫۳۰ - ٤٫۳۰ ٦٫۳۰ -۸٫۳۰ بعد از ظهر

سینما سیلوانا تلفن ۳۳۷۷۷
فابیولا (پانوراميك-دوبله بفارسی) باشرکت میشل مورگان- جینوچروی شروع ۷٫۳۰ - ۹٫۳۰ بعد از ظهر

سینما فری تلفن ۲۷۸۹۳
میخوام برات زن بگیرم (دوبله به فارسی) با شرکت شرلی ملك‌لین - آنتونی‌پرکینزشروع: ۳ - ۵ - ۷ - ۹ بعد از ظهر

سینما رویا (تلفن ۳۰۳۳۹۹)
رعد در آفتاب (وايد اسکرین - دوبله بفارسی) باشرکت سوزان - هیوارد -چف‌چندلر شروع ۹٫۳۰ - ۱۱٫۳۰ صبح ۲-٤وربع- ٦٫۳۰ -۸٫۳۰ بعد از ظهر .

سینما مشعل تلفن ۳۳۸۲٦
حمله سرخ پوستان (رنگی - دوبله بفارسی) باشرکت ژرژوالتر- -کارین بوك شروع ۱۰٫۳۰ صبح ۲٫۳۰ - ٤٫۳۰ ٦٫۳۰ - ۸٫۳۰ بعد از ظهر

تآترها

جامعه باربد (تلفن ۳۳۳٦۵)
نمایشنامه : عشق هرگز نمیمیرد . شروع ۸٫۳۰ بعد از ظهر .

تاترپارس (تلفن ۴۸۸۱۱)
کلاهبرداران باشرف (بانضمام کنسرت بانوآفت) شروع ۸٫۳۰ بعدازظهر .

پایان انتظار نزدیك میشود...

زیباتر از هر زیبای دیگر، فراموش نشدنی تر از هر خاطرهٔ دل انگیز، یعنی:

باشکوهترین گاردن پارتی سال!

روز ها بسرعت سپری میشود و تاریخ افتتاح مجلل ترین گاردن پارتی سال نزدیك میگردد

روزها بسرعت سپری میشود و تاریخ شروع بزرگترین وباشکوه ترین گاردن پارتی سال نزدیك می شود هرروزی که میگذرد هیجان و وانتظار مردم برای گذراندن شبهائی باشکوه و فراموش نشدنی افزون میشود. زیباتر از هرزیبای دیگر، باشکوه‌تر از هرباشکوه دیگر و فراموش نشدنی تراز هرخاطره دل‌انگیز دیگر، یعنی گذراندن یکشب در عظیم‌ترین گاردن پارتی سال کم‌کم برای اهالی شهر های شمالی وعده زیادی از مردم سایر شهرستانهای ایران بصورت یك آرزوی فریبنده جلوه‌گری میکند

آنجا که عجایب اعماق دریا، دیدنیهای شیلات، عظمت نیروی دریائی وصفا ورویای افسانه‌ای‌زمین های دوروناشناخته را در خاطره هرانسان باذوقی زنده میکند.... خبرنگار مادر بندر پهلوی بدنبال گزارشهای قبلی در مورد چگونگی برگزاری مجلل ترین گاردن‌پارتی سال مینویسد:

شادمانی مردم نه‌تنها برای شرکت دراین گاردن پارتی عظیم میباشد بلکه از این نظراست که علاوه بر تفریح‌های نوظهور، تماشای غرفه های زیبا، استفاده‌ازمنظره‌شاعرانه وخیال‌انگیز دریای نیلگون پهلوی بدیدار والاحضرت نیکوکار شاهدخت شمس پهلوی ریاست‌عالیه شیروخورشید سرخ ایران نیزنائل میشوند.

دیروز آقای دکتر خطیبی مدیر عامل جمعیت مرکزی‌شیروخورشید سرخ پشتیبانی کامل خودرا از برگزاری این گاردن پارتی باشکوه اعلام واظهار داشت که کلیه‌وسایل لازم برای استفاده دراین گاردن‌پارتی از تهران ارسال میشود.

استاد ضیاءپور نماینده اعزامی هنرهای زیبای کشور دیروزدربلوار بندر پهلوی باحضور تیمساردریادار آهنین، آقای حاجیان، رئیس‌بانك ملی وسرکار ناوسروان اسمعیلی مقدمات نهائی تشکیل گاردن‌پارتی رافراهم مینمایند. آقای علی دریابیگی مدیر عامل جمعیت شیرو خورشید سرخ بندر پهلوی گفت: گرچه شروع برگزاری بزرگترین‌گاردن پارتی سال مدتی به‌تاخیر افتاد ولی برنامه‌های بسیار جالبی در این گاردن پارتی گنجانیده شده‌است. خبرنگار مااضافه‌میکندبخوبی‌میتوان اشتیاق مردم را برای‌شرکت‌دراین جشن وشب‌نشینی بی‌نظیر که بنام مجلل‌ترین گاردن پارتی سال برگزار میشود، از چشمهای‌مشتاق آنهائیکه این‌روزها از کنار بلوار بندر پهلوی میگذرند بخوبی‌فهمید بالاخره انتظارها بپایان خواهدرسید مردمی که شیفته شرکت در این مراسم هستند خواهند فهمید که‌به راستی هیچگاه چنین گاردن پارتی باشکوهی راندیده‌اند.

چند خبر ازجهرم

*جوان ۱۷ساله‌ای از اهالی جهرم بنام حسین رضائی براثر خوردن پنیر فاسد مسموم گردید و تحت معالجه قرار گرفت.

*چندروز قبل زنی از اهالی جهرم کودك ٦ساله خود، بنام «نقیا» را در خانه گذاشت و برای پختن نان بخانه همسایه رفت ولی ساعتی بعدکه مراجعه کرد. متوجه شد دخترش درحوض آب افتاده و خفه‌شده است، جنازه پس‌از انجام تشریفات قانونی دفن گردید.

*پس‌از مدتها انتظار در نتیجه ارسال صدها شکایت برای تسریع اسفالت خیابان جنوبی شهر جهرم چندماه قبل مهندسین نقشه‌برداری باین شهر وارد شدند و پس‌ازنقشه کشی، خیابان مزبور را اسفالت کردند ولی سطح این خیابان‌پائین تراز مغازه‌ها و خانه‌هاقرار گرفته، کج‌ساخته شده، عرض آن گنجایش یك اتومبیل دارد واز همه بدتر پیاده روبرای آن درنظر گرفته نشده است!

کشاورزان، جاده میسازند

خبرنگار مادر بندرحسن‌کیاده مینویسد چندروز قبل آقای دکتر بابك استاندار گیلان برای بازدید وضع عمومی حسن‌کیاده باین‌منطقه وارد شد واز طرف روسای ادارات دولتی و معتمدین محل مورداستقبال قرار گرفت. دراین مسافرت آقای استاندار کارخانه برق حسن‌کیاده را افتتاح کرد واز تاسیسات شیلات بازدید نمود. ضمنا آقای استاندار درجادهٔ جدید حسن‌کیاده باکشاورزان این منطقه که خود مشغول‌جاده سازی بودند مدتی گفتگو کرد. درعکس بالا آقای استاندار در میان کشاورزان مزبور دیده میشود.

ساختمان شیر وخورشیدآماده‌افتتاح‌است

طبق گزارش خبرنگار مادر بندرگز چندی قبل آقایان دکتر خطیبی مدیر عامل شیروخورشید سرخ مرکز، اطائی رئیس امور شهرستان های جمعیت، دکتر نفیسی دبیرکل جمعیت و دکترمقصودلو رئیس بهداری استان مازندران از ساختمان نوبنیاد شیروخورشیدسرخ بندرگز بازدید کردند. ساختمان نوبنیاد شیروخورشید سرخ بندرگز آماده افتتاح است وشیروخورشید این بخش در نظر دارد از اول‌شهریور ماه سال جاری بساختمان جدید منتقل شود. تابعدا از طرف اولیای جمعیت رسما افتتاح گردد.

دو خبر از شمیران

*دیروز مامورین کلانتری‌دربند از منزلی واقع در امامزاده قاسم یکمدد وافور و مقداری تریاك کشف کردند وصاحب منزل بنام‌حسنعلی زمانی رادستگیر نمودند.

*دادگاه جنحه شمیران‌بپرونده دونفرسارق باسامی جعفر ابراهیمی واحمد مرادی رسیدگی کرد وهر یك رابه ٦۲ روز زندان محکوم کرد. دونفر سارق مزبور چندی قبل از منزل آقایان دیبا وزندی مقداری اشیاء سرقت کردند ولی توسط مامورین دستگیر شدند.

همچنین دادگاه جنحه شمیران به‌پرونده سارقی بنام جبرانی که چندی قبل از منزلی واقع در ونك یك‌ضبط صوت بسرقت برده بود رسیدگی کرد واورابه۴۵روززندان محکوم نمود.

سالن کشتی زنجان افتتاح شد

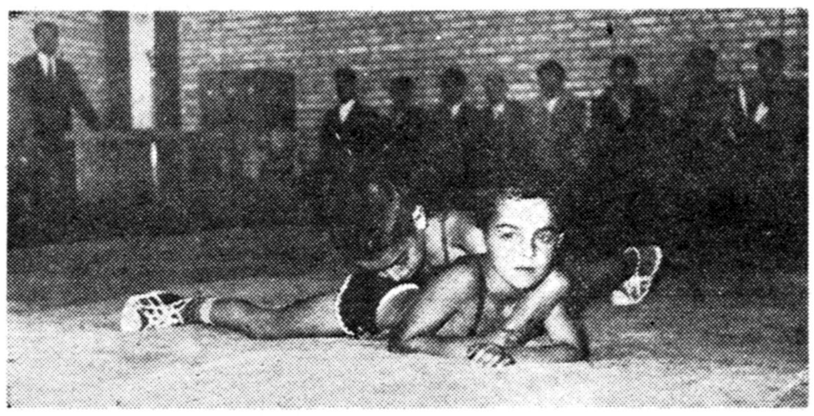

بنابگزارش خبرنگار مادر زنجان چندروز قبل‌طی مراسمی سالن کشتی شهرستان زنجان باحضور تیمسار ضرغام فرمانده سپاه، رئیس انجمن شهروعده زیادی از روسای ادارات دولتی و محترمین شهرافتتاح شد ابتدا آقای حبیبی ضمن عرض‌خیر مقدم گزارشی از چگونگی تاسیس سالن مزبور باستحضار رسانید وسپس آقای صفدری شهردار بیاناتی دراین زمینه ایراد کرد وآنگاه سالن کشتی باقطع‌نوار سه‌رنك بوسیله تیمسار ضرغام افتتاح گردید. زمین این سالن از طرف شهرداری‌برایگان دراختیار تربیت بدنی گذاشته شده وهزینه‌ساختمان آن از طرف انجمن تربیت بدنی پرداخت گردیده است. درپایان این مراسم مسابقات کشتی درچهار وزن بین قهرمانان انجام‌گردید ویك مسابقه جالب کشتی نیز بین دوکشتی‌گیرخردسال انجام شد که درعکس بالا صحنه‌ای از این مسابقه دیده میشود.

زدوخوردبرسرالاغ!؟

بضرب‌چوبدستی گوش صاحب الاغ کنده شد!

آنهاکه برای میانجیگری آمده بودند بزد و خورد پرداختند کدخدا و یکنفر دیگر دراین‌نزاع مجروح شدند

محمدحسین آبیاری یکی از اهالی قریه«طراز ناهید» ساوه، طبق معمول باالاغ خود از منزل خارج شد تاکار روزانه‌اش را شروع کند. محمدحسین در صحرا الاغش را بطرفی رها نموده ومشغول جمع‌کردن کاه شد تا پس‌از آنکه بحدکافی رسید بار الاغ‌کند ولی هنوز کارش نیمه‌تمام بود که‌ناگهان میرزاجان دشتبان قریه سراسیمه به سراغش آمد وباو پرخاش کرد که چرا الاغ توبمزرعه من آمده است؟ مشاجره لفظی آندونفر کار را به نزاع کشانید ومیرزاجان باچوبدستی که دردست‌داشت باشدت ضربه‌ای بگوش محمد حسین‌زد که‌نیمی از گوش اوکنده شد و بزمین افتاد. درنتیجه نزاع آنها عده‌ای برای میانجیگری آمدند ولی بجای میانجیگری، آنها نیز هریك بطرفداری از یکی از آندونفر بزدوخورد پرداختند تاسرانجام این جریان منجر به دخالت کدخدای قریه گردید اما وقتی که کدخدا وارد معرکه شد اوهم بوسیله یکی از نزاع‌کنندگان بنام ابراهیم مجروح شد وبازخمی‌شدن کدخدا همه دست از زدوخورد کشیدند. خبرنگار مادر ساوه که این جریان را گزارش داده است اضافه میکند، کدخدا وحسین راکه سخت مجروح شده بودندبه‌بیمارستان منتقل کردند ومیرزاجان وابراهیم طبق قرار آقای لامعی بازپرس شعبه ۲ دادگاه ساوه بازداشت‌شدند.

ساوه

باز دید موقوفات

طبق گزارش خبرنگار مادرزاویه زرند چندروز قبل آقای محمد فردوسی‌رئیس‌ادارهٔ اوقاف‌شهرستان ساوه باتفاق آقای نعمتی حسابدار برای رسیدگی بامور اوقاف‌زاویه زرند باین منطقه وارد شد و پس‌از رسیدگی به‌پرونده متولیان و مستاجرین اوقاف از مزارع‌موقوفه بازدید نمود و نسبت بازدیادمحصول موقوفه وبهبود وضع آن دستوراتی صادر نمود.

نتیجهٔ سرعت

پریروز صبح تاکسی شماره ۵ کرمانشاه برانندگی غلام باوندپور وتاکسی شماره ۱۴۳ برانندگی ابراهیم علی مددی در چهار راه خورشید کرمانشاه براثر سرعت زیاد باهم تصادف کردند. در این تصادف علی آقاترابی کارمند جنگلبانی مجروح شد وتحت‌معالجه قرار گرفت، رانندگان هر دو تاکسی دستگیر شدند.

انتصابات در فرهنك شمیران

خبرنگار مادرشمیران‌گزارش میدهد، بدستور آقای شهابی‌رئیس اداره فرهنك شمیرانات انتصابات زیردر کادر آموزشی واداری‌فرهنك شمیران بعمل آمده است.

بانوان: هما فرنیا، مدیر مسئول دبیرستان سهیل، ایران‌دستغیب رئیس دبیرستان مهر تجریش، منور صدقی رئیس دبیرستان رشید یاسمی وآقایان: دکتر حسین لاکانی رئیس دبیرستان نیکی علاءوحسن نبویان رئیس دایره حسابداری فرهنك شمیران.

توديع با رئیس سابق دارائی

خبرنگار مادر دامغان مینویسد چندروز قبل بمناسبت انتقال آقای سیدمحمدعلی علوی رئیس ادارهٔ دارائی دامغان از طرف آقای علامه‌زاده فرماندار دامغان مجلس تودیعی در فرمانداری برگزار شد. دراین مجلس از خدمات گذشتهٔ آقای علوی اظهار قدردانی بعمل آمد وهدایائی برسم یادبود بوی اهداء گردید. عکس بالا گوشه‌ای از این مراسم‌را نشان میدهد.

سرقت نشده است

قبلا اطلاع داده شد که‌بنابادعای متولی امامزاده داود و کدخدای قریه «کیکا» شخصی بنام شیخ‌جعفر از انبار موقوفات امامزاده داود مبادرت بسرقت کرده است پریروز آقای شیخ جعفر شخصابه موسسه اطلاعات آمد و توضیح‌داد که متولی امامزاده داود خود من هستم و هیچگونه سرقتی از انبار موقوفات امامزاده داود رخ نداده است.

تبعید اخلالگران

خبرنگار ما در رشت گزارش میدهد، چند روز قبل در «دهنه‌گلرود» از توابع رشت، عده‌ای از کشاورزان محلی با مالکین آبیاری سفید رود نزاع کردند این جریان منجر به‌بی نظمی گردید ودر نتیجه عده‌ای‌از آنها دستگیر شدند و طبق رای‌کمیسیون امنیت اجتماعی استان مازندران هفت نفر باسامی «جاندار رستمی، رفیع‌پور، توکلی، ولی زاده، محبی» بدو ماه اقامت اجباری در خمین‌محکوم گردیدند.

قربانی زد و خورد

طبق‌گزارش‌خبرنگار مادرکرمانشاه پریروز در دهکدهٔ «پارسا» حومهٔ هرسین از توابع کرمانشاه بین عده‌ای از کشاورزان نزاعی‌درگرفت وحسین خان یکی از منازعین‌بضرب سنك جانسپرد. جریان از طرف ژاندارمری هرسین بمقامات قانونی کرمانشاه اطلاع داده شد وبااعزام مامورین مربوطه بمحل سه نفر از منازعین دستگیر شدند و اجازه‌دفن جنازه مقتول صادر گردید.

چند خبر خلاصه از چند شهر

رامسر - چندروز قبل در رامسر اتومبیل شماره ۱٦٦٤۲ برانندگی حسن‌ولی با اتومبیل جیپ شماره ۳٦۵۷٦ برانندگی رضا تصادف کرد ولی بهیچیك آسیبی نرسید.

آستارا - چند روز قبل بمناسبت جشن مشروطیت مراسمی‌درادارات دولتی ونقاط مرزی‌آستارا برپاشد.

ساری - آقای مهندس خسروی رئیس کل کشاورزی استان مازندران برای رسیدگی امور کشاورزی شهر های بابل، آمل، نوشهر وشهسوار به‌آنصوب عزیمت کرد.

شهسوار - چند روز قبل بین‌دو نفر ازاهالی آسیاب‌سر خرم‌آباد شهسوار، باسامی سلیمان نادری و صدراله کمانی زدوخورد روی داد و سلیمان بسختی مجروح گردید و صدراله متواری شد.

آبکنار - براثر مساعی آقای غلامعلی زاده رئیس پاسگاه‌ژاندارمری آبکنار، آقای گل‌آقاسدی یکی‌از اهالی آبکنار که‌مبتلا بجذام‌بودبه بهداری بندر پهلوی وسپس به جذامخانه تبریز منتقل گردید.

ساری - طی مسابقه‌ای که بین‌تیم های فوتبال مازندران و مشهد درساری برگزار شد هردو تیم مساوی شدند.

گروس - چند روز قبل کمیسیون تشکیل شورای جشنهای دوهزارو پانصدمین سال شاهنشاهی در فرمانداری گروس تشکیل شد.

رامسر - چندروز قبل اتومبیل شماره ۱۱۵۱۰ برانندگی عزیزاله عاناوکه ازرامسر عازم رودسربود جلو کارخانه چای جهان ترمز آن‌برید وباپل تصادف کرد. در نتیجه راننده اتومبیل مجروح گردید.

بیجار - با مساعی آقای دشتی‌زاده فرمانده گروهان ژاندارمری بیجار گوسفندانی که چندی‌قبل بسرقت رفته‌بود درقریه پنجه‌یکی از قراءبیجار پیداشد وبصاحبش مسترد گردید.

آران - چندروز قبل جوان ۱۲ساله‌ای بنام محمد مهرآبادی یکی از اهالی آران براثر ابتلاءبمرض مننژیت درگذشت.

همدان - چندروز قبل تیمسار عزیزی وزیر کشور از اوضاع‌عمومی شهرهمدان بازدید کرد و اقدامات شهردار رادرمورد برداشتن سقف بازار تائید نمود.

شاهی - آقای غلامرضا گرجی بازرس وزارت کشور از کارهای انجام‌شده شهرداری شاهی بازدید کرد.

کیاکلا - مدت چند ماه‌است که وعده داده‌اند در کیاکلا ارتباط تلفنی برقرار کنند ولی هنوز هم اهالی در آرزوی آن بسر میبرند.

گنبد قابوس - چندروز قبل زنی از اهالی گنبد قابوس بنام شمسی، براثر اختلافات خانوادگی خودکشی کرد. جریان‌از طرف‌مقامات مربوطه تحت رسیدگی قرار گرفت.

کرمان - چند روز قبل‌رحیم، کودك چهار ساله پیشکاردارائی کرمان، درحوض آب مسکونی افتاد وخفه شد.

شاهی - چندروز قبل بمنظور اجرای مقدمات جشن دوهزار و پانصدمین سال شاهنشاهی در شاهی، کمیسیونی در سالن فرمانداری شاهی تشکیل گردید.

رضوانده - مدتهاست که رفتگران رضوانده زباله‌ها را کنارخیابانها انبار میکنند. چون‌ادامه‌این وضع با بهداشت مردم مغایر است، خوبست مسئولین امور توجهی کنند.

گرمسار - چند روز قبل عده‌ای از کشاورزان قراء اطراف گرمسار، در تلگرافخانه متحصن شدند و از بی آبی شکایت کردند

دامغان - جوان ۱٤ ساله‌ای از اهالی دامغان بنام حسین شهابی براثر خوردن تریاك مسموم گردید و چون معالجات موثر واقع نشد فوت کرد.

اصفهان - بمناسبت انتصاب آقای مستوفی به سمت بخشداری فلاورجان یکی از توابع اصفهان، چندروز قبل عده‌ای از اهالی باایشان ملاقات کردند و خواسته های خودرا تشریح نمودند.

گرمسار - اخیرا رئیس دارائی گرمسار بمرخصی رفته است در غیاب‌ایشان آقای یغمائی امور محوله را انجام میدهند.

دامغان - کودك آقای آزادبخش یکی از اهالی دامغان در حوض آب مسکونی افتاد و خفه شد.

آستارا - کودکی بنام ابراهیم که از جیب یکی از مسافرین اتوبوس در آستارا یك‌رادیو جیبی سرقت کرده ودستگیر شده بودبعلت نرسیدن بسن قانونی آزاد گردید.

گرمسار - چندروز قبل محمد قاسمی پاسبان شهربانی گرمسار دچار برق گرفتگی شد ولی پس از انتقال به بیمارستان بهبودی یافت.

اهواز - چند روز قبل جوان ۱٦ساله‌ای بنام احمد تفت آشیان ساکن آبادان، که‌چندی قبل مفقود گردیده بود درقم‌پیدا شد.

بندر حسن کیاده - اخذ رای جهت انتخاب اعضای انجمن شهر بندرحسن کیاده پایان یافت و آقایان مقداری، حسین پور، مسرور، خواهشی و آریس بسمت اعضاء انجمن شهر انتخاب شدند.

تقی‌آباد گرگان - با مساعی آقایان ضیائی دهیار ورضائی دهبان تقی‌آباد گرگان، خیابانهای فرعی و جاده های اتومبیل روشن ریزی گردیده است.

آستارا - چندروز قبل تیمسار ورزگر فرمانده لشکر تبریز از پاسگاه مرزی و مرزبانی آستارا بازدید کرد.

میناب - آقایان بافتر داوسن انگلیسی کارشناس کشاورزی جهانی و مهندس ناصر یزدان‌پناه کارشناس باغبانی در یك مصاحبه کوتاه اظهار داشتند بزودی جهت بسته بندی خرما کارخانه‌ای در شیخ‌آباد شروع بکار خواهد کرد.

بندر حسن کیاده - چند روز قبل تیمسار حسن خان امین و آقای محمود ضرابی معاون اصل چهار گیلان از بندر حسن کیاده بازدید کردند وطی بیاناتی اهالی را بعنایات شاهنشاه امیدوار نمودند.

آستارا - بمناسبت درگذشت آقای فرهومند یکی از فرهنگیان آستارا مجلس سوگواری در مسجد جامع آستارا برپاشد.

بندر حسن کیاده - چند شب قبل منزل آقای محمد نیکوئی یکی ازاهالی بندر حسن‌کیاده، مورد دستبرد سارقین قرار گرفت و مقداری اثاثه بسرقت رفت.

نشتارود - چندروز قبل درنشتارود مقداردوکیلوتریاك کشف‌گردید که باصاحبان آن از طریق ژاندارمری محل بدادسرای شهسوار تحویل شد.

زاویه زرند - برق زاویه زرند که چندی قبل‌براثر تصادف‌کامیون باری بایکی از تیرها قطع‌شده بود، بامساعی متصدیان بنگاه برق زاویه ترمیم و روشنائی آن تامین گردید.

شاه پسند رامیان - ترتیب حمل بنزین در شاه‌پسند رامیان‌نامرتب است و شرکت‌نفت شاهی باین موضوع توجهی ندارد.

میناب - برق میناب هرچند روز یکبار خاموش میشود و مسئولین امرتاکنون برای تعمیرآن اقدام نکرده‌اند.

میناب - چند روز قبل یکی از اهالی میناب بنام حیدر که دچار جنون آنی شده‌بود، از طریق شهرداری بوسیله ژاندارمری میناب به تیمارستان اصفهان منتقل شد.

نور - دو نفر باسامی حسین صفرعلی میرزا و قدیر عظیمی از اهالی شهسوار و نوشهر بجرم سرقت دوچرخه از نوشهر، در شهرستان نور دستگیر شدند.

بهشهر - چند روز قبل آقای شهابی پیشکار دارائی‌مازندران از اداره دارائی بهشهر بازدید کرد.

نهاوند - در ماههای محرم و صفر مراسم عزاداری با شکوهتر ازسال های قبل درتمام مساجد و تکایای نهاوند برگزار گردید.

بم - چند روز قبل خرمن سی خرواری گندم آقای قشمی یکی‌ازساکنین بم آتش گرفت و بکلی سوخت. تحقیقات‌در این باره ادامه دارد.

ملایر - خرمن گندم مشهدی نظر یکی از اهالی ملایر نیز آتش گرفت و خساراتی بالغ بر ۲۰۰ هزار ریال بوی وارد شد. از طرف شیروخورشید وعده مساعدت به مشهدی نظر داده شده است.

در جریان انتخابات انجمن شهر کاشمر

از صندوق‌رای قبض‌حواله‌کاه‌بیرون آمد!

حالا انجمن‌نظارت برانتخابات قبض رابصاحبش پس نمیدهد

خبرنگار مادر کاشمر مینویسد پس‌از سالها انتظار اخیراانتخابات انجمن شهر کاشمر انجام شد و بامقدماتی که قبلا فراهم گردیده بود دراسرع وقت خاتمه یافت.

بعداز خاتمهٔ اخذرای نوبت به قرائت آراء رسید و اعضای هیئت نظارت باقیافه‌هائی عبوس و درهم رفته مشغول قرائت وشمارش آراء گردیدند ولی ساعتی بعد باپیش‌آمدن ماجرائی ناگهان قیافه های عبوس ودرهم رفته اعضای انجمن نظارت باز شد و گل از گلشان شکفت...

ماجرای جالب این بود که یکی از رای‌دهندگان فرمایشی!؟ بجای ورقه‌رای، قبض حوالهٔ ده خروار کاه راکه روز قبل از اربا ب‌خود گرفته بود بصندوق رای انداخته بود!؟

حالا چندروز است این شخص برای استرداد قبض حواله کاه مرتبا بانجمن نظارت برانتخابات انجمن شهر مراجعه میکند ولی اعضای انجمن همین قبض او را صورت‌جلسه و ضبط کرده‌اندقانونا مجاز باستردادآن نیستند.

پل رودخانه مرگ

سه‌نفریکی پس ازدیگری درزیر این پل غرق شدند

بابل

... کودك ۵ساله‌ای از اهالی بابل هنگام شنا، زیرپل‌محمدحسن خان غرق‌شد و جنازه وی رادرفاصله یك کیلومتری‌پل از آب گرفتند وپس‌از انجام تشریفات قانونی دفن کردند.

... جوان ۲۰ساله‌ای بنام صادق بابایان که‌درزیر پل محمدحسن خان، مشغول آب‌تنی بود. بعلت آشنانبودن به‌فن‌شنا غرق‌شد جنازه وی پس‌از انجام تشریفات قانونی دفن گردید...

نیازمندیها و آگهی‌های کوچک

استخدام میشود

آگهی استخدام

شرکت ملی نفت ایران در جنوب بخدمات افراد زیر نیازمند است :

- دندانپزشك جراح دارای درجه دکتری دندان پزشکی با چند سال سابقه خدمت کار .

۲- بازرس ارشد بهداشت دارای درجه دکتری در بهداشت عمومی با ۵ سال سابقه کار در مبارزه با مالاریا

۳- دو نفر کمك دارو ساز دارای گواهینامه کمك دارو سازی با چند سال سابقه کار . داوطلبان که در دست داشتن مدارك لازم و سوابق کار خود میتوانند همه روزه ازساعت ۸ صبح الی یك بعد از ظهر تا پایان روز شنبه ٤ شهریور ماه ۱۳٤۰ به اداره استخدام شرکت ملی نفت واقع در خیابان پهلوی نزدیك بلوار کرج مراجعه نمایند .

۱-۳ آ-۱٦۸۷٤

دو نفر کارگر ظریف کار (فلز نیازمندیم تلفن ٦۲٤۳٤

یك نفر شریك برای تاسیس اتو-سرویس - تعمیرگاه و نمایشگاه با یکصد هزار تومان سرمایه در تهران پارس احتیاج داریم به تلفن ۲۲۹۳۹ مراجعه فرمایند .

دانشکده پزشکی تهران یك تن رئیس درمانگاه و یك تن دستیار به شرح زیر از طریق مسابقه انتخاب مینماید .

۱- رئیس درمانگاه آنستزیولوژی یك تن

۲- دستیاربخش‌کودکان بیمارستان بهرامی یك تن

داوطلبان میتوانند از تاریخ ۲۲ر۵ر٤۰ تابیست روز برای‌دستیاری و تایکماه برای رئیس درمانگاهی به دبیرخانه دانشکده پزشکی مراجعه و ثبت نام نمایند .

استخدام‌پذیرفته شدگان‌موکول‌بتامین اعتبار خواهد بود .

رئیس دانشکده پزشکی
دکتر فرهاد

۱-۲ آ-۱٦۸۲۲

بانوی اروپا دیده آشنا

بزبان‌انگلیسی و مختصری‌ایتالیائی که‌در ضمن ماشین نویسی لاتین و فارسی نیز بلد است برای تمام روز یانصف روز حاضر باستخدام میباشد از ساعت ۷تا۹ بعد از ظهر بتلفن ٤۰۰٦۵ مراجعه شود .

مستخدم مردوزن استخدام میشود

انجمن فرهنگی پروین خیابان شاه

دونفر لیسانسیه فعال

یك شرکت بازرگانی مایل است ونفر رابرای مدیریت کارهای‌اداری خود استخدام کند. داوطلبان باید دارای مشخصات زیر باشند.

۱-حداقل تحصیلات‌درجه لیسانس

۲-آشنائی کامل به زبان انگلیسی از لحاظ نوشتن، خواندن و صحبت کردن

۳-علاقه به فعالیت و ترقی

چون‌قسمتی از کارهای شرکت با سایر کشورها ارتباط‌داردلذا داوطلبانی که مدتی در کشورهای انگلیسی‌زبان اقامت داشته‌اند حق‌تقدم خواهندداشت.

حقوق بستگی بشایستگی‌فرد خواهد داشت ولی بطور متوسط در حدود ماهیانه برای تمام روز بیست‌هزار ریال خواهدبود.

داوطلبین روز چهارشنبه ۲۵ مرداد ازساعت ٤ر۵تا٦ پنجشنبه ۲٦ مردادازساعت ۹ تا۱۱ بخیابان بوذرجمهری کاشی شماره ۸٦۵ اطا ق٤۱۱ بادر دست داشتن یك قطعه عکس مراجعه نمایند.

آ-۱٦۹٦۲ ۱-۲

شخصی با سواد و با تجربه در امور سبزیکاری و باغبانی جهت اداره شبانه روزی مزرعه ای با تامین‌مسکن اطراف کرج مورد نیاز میباشد . داوطلبان دارنده تجربیات عملی‌ضامن معتبر با ذکر مشخصات کامل عائله نشانی و حد اقل حقوق ماهیانه به شماره ۲۷۸ راهنمای اطلاعات مکاتبه فرمایند .

آگهی استخدام

شرکت‌ملی نفت ایران برای خدمت در جنوب بافراد زیر نیازمند است :

۱-رئیس امورمالی دارای گواهینامه عالی در حسابداری عمومی‌و آشنا به متدهای حسابداری با۱۲ سال‌سابقه کار در موسسات بزرك صنعتی که۵ سال آنرا در سمت سرپرستی امور مالی انجام وظیفه نموده باشد.

۲-رئیس امور بودجه و تسهیم‌بندی هزینه‌هادارای لیسانس در اموراداری یامعادل آن با۱۰ سال سابقه کاردر موسسات بزرك صنعتی که ۵سال‌آنرا در سمت بامسئولیت امور بودجه و مالی انجام وظیفه نموده باشد.

متقاضیان باید بزبان انگلیسی آشنائی کامل داشته باشند .

داوطلبان بادر دست داشتن مدارك لازم وسوابق کارخود میتوانند همه

فروش اتومبیل

فروشگاه‌وبورس اتومبیل ٤۰

از ۱۰۰ دستگاه انواع اتومبیلهای امریکائی و اروپائی ارزان قیمت و متناسب همیشه ۱۰ دستگاه برای مشاهده خریداران محترم موجوددارد. میدان ۲٤ اسفند اول جمشید آباد شمالی کاشی ٤۰ تلفن ٤۹٦۳۳

فروشگاه اتومبیل مقدم تلفن٦۱۳۲۳

آژانس اتومبیل ماشینهای‌انگلیسی زیرا را با شرایط آسان بفروش می رساند ٦ دستگاه واکسهال کریسکا و ویکتور از مدل ۵۸ تا ٦۱ - ۵دستگاه استیشن شکاری و جیپی‌از ۵٦ تا ٦۰ ۲ دستگاه هیرمن و کنسول ٦۰ وچند دستگاه فورد انگلیسی تلفن ٦۱٤٤۰

فروشگاه اتومبیل روشن روان‌تلفن ۷۲۱٦۲

یکدستگاه اتومبیل شورلت ۵۷

دوستون مرتب با تمام لوازم - بواسطه مسافرت بفروش میرسد به تلفن ۲۹۰۲۲ مراجعه گردد

آ-۱۲۲٤۱۹ ۱-۲

از بازار اتومبیل ۹٤۰

که صدها اتومبیل از هر مدل و سیستم در اختیار دارد بعداز ظهر روزهای یکشنبه و سه شنبه وهشنبه دیدن کنید و اتومبیل دلخواهتان را انتخاب فرمائید . سر چشمه مقابل مسجد محمودیه داخل توقفگاه‌کاروان تلفن ۵٦۸۲۷

نمایشگاه ایران کالا

فروشنده همه رقم اتومبیل های سواری -کامیون -کمپرسی -میباشد شما در تهران ویا شهرستانها می توانید بما مراجعه نموده و اتومبیل دلخواه خود را باشرایط سهل (نو یا دست دوم) خریداری فرمائید.

نشانی -خیابان شاه چهاراه گلشن تلفن ٤۵٦۸۹ و٤۰۹۵۸

۱-۲۰ آ-۱۵۰۹۰

مزایده‌فروش جیپ

شرکت سهامی آبیاری جهرم یك دستگاه جیپ مدل ۱۹٤۹ را از طریق مزایده بفروش میرساند داوطلبر شرکت در مزایده میتوانند بامراجعه بدفتر شرکت واقع در بنگاه مستقل آبیاری جیپ را ملاحظه پیشنهاد خود را تا تاریخ اول شهریور ماه ۱۰ بدفتر شرکت تسلیم دارند

پرداخت کلیه عوارض با خریدار است و باید مبلغ پنج هزار ریال بعنوان سپرده ضمیمه پیشنهاد باشد تا در صورت استنکاف پیشنهاددهند. از خرید جیپ مبلغ بنفع شرکت ضبط گردد به پیشنهاد های فاقد سپرده ترتیب اثر داده نخواهد شد. شرکت دررد یا قبول یك یا کلیه پیشنهادات آزاد است پیشنهاد ها در تاریخ دوم شهریور ساعت ۱۰ صبح باز و رسیدگی خواهد شد .

شرکت سهامی آبیاری جهرم

آ-۱۲٤٦۷

بفروش میرسد

فورد مدل ٦۰ آلمانی 17m

دولوکس چهار درب کرم مجهز وتمیز (کارکرد ۹۰۰۰ کیلومتر)تلفن۳۰۵٤۲۲

آ-۱۷۰۳۲

دفاتر اسناد رسمی

دفتر خانه اسناد رسمی۱۷٦

تهران‌بسردفتری‌آقای رحیم‌سلامیان درجاده شمیران (قلهك) حدود باغ‌صبا نرسیده بسه‌راه زندان کوچه‌بوستان افتتاح واز تاریخ چهاردهم مردادماه شروع بکار نموده است .

رئیس اداره ثبت تهران-لاهوتی

دفتر خانه ۱۳۹ عاصم

شاهرضا نزدیك میدان شهناز تلفن ۷٤۹۵۳ -۷٤۹۵٤

دفترخانه اسناد ۱۷۵
سید عبدالعلی واحدی

خیابان بهار نزدیك تخت جمشید

تلفن ٦۲۷٤۲ و ٦۲۷٤۳

۱-۲٦ آ-۱٦٤۲۸

فروش اثاثیه

بواسطه مسافرت یك‌خانواده آمریکائی مقداری لوازم منزل لباس و اسباب بازی بفروش میرساند خیابان پهلوی مقابل پمپ بنزین خیابان غفاری‌شماره ۱۲

روزه از ساعت ۸ صبح الی یك بعد از ظهر تاپایان روز ۲٦ر۵ر٤۰ به داره استخدام شرکت ملی نفت واقع در خیابان پهلوی نزدیك بلوار کرج مراجعه نمایند .

آ-۱۷۰۳۸ ۱-۲

مستغلات

نارمك - تهران پارس
تهران نو-نیروی هوائی

برای خرید و فروش نقد واقساط زمین - خانه

ببازرگانی امینی

اول سی متری نارمك

تلفن ۹۱۰۰۹۰ مراجعه‌فرمائید

آ-۱٦٤۱ ۱-۲٦

ناتمام نشده عجله کنید

جندین قطعه زمین قابل سکونت بقطعات کوچك ۵۵ متر ببالا در خیابان سلیمانیه - شرق چهار صد دستگاه‌با آب وبرق‌از قرار متری ٦۲۰ الی ۸۵۰ ریال بایك چهارم پیش قسط باقساط یکساله برای فروش آماده شد

دفتر فروش -میدان ژاله -جنب برژن ۱٤و۱٦ -طبقه دوم - آژانس ۸۸۸ تلفن ۳۳۱٤٦

۱-۱۰ آ-۱٦۱۷۸

آژانس ۹۰۰

بورس معلامات املاك روبروی کلانتری سوار تلفن ۷۰۲۵۳

۱-۲٦ ۱٦۸۰۰

نقشه ساختمان
شرکت ساختمانی توتیا
خیابان شاهرضادروازه دولت
جنب‌ب .ب .کا تلفن ٦۰۸۱۷

۱-۲٦ آ-۱۳۵۵٦

برای خرید خانه و زمین های ارزان قیمت تهران پارس و تهران نو نارمك و حومه به بنگاه وحدت تلفن ۹۱۹۸۲ مراجعه فرمائید .

۱-۲٦ آ-۱٦۹۰٤

برای اجاره مورد نیاز است

خانه‌ای بمساحت حداقل سه هزار متر که دارای پنج اطاق و یك سالن بزرك بگنجایش سیصد نفرنشسته در جبهه خیابانهای حداقل ده متری در شعاع پانصد متری میدان سپه برای اجاره مورد نیاز است از صاحبان محترم منازل خواهشمند است صبح‌ها از ساعت ۸ تا ۱۲و بعداز ظهرها از ۵ تا۷ بتلفن ۳۳۱۹٤ مراجعه فرمایند.

۱-۳ آ-۱۲۲٦۳

در نازی آباد

یکدستگاه آپارتمان

سه طبقه مجهز برای اجاره وفروش تلفن ۵٤۹۳۹ بازرگانی قریشی

در نازی آباد

برای خرید خانه و زمینهای نازی آباد -علی آباد -باقر آباد وجعفرآباد با آب و برق وسند مالکیت نقد و اقساط به نازی آباد ایستگاه بازاردوم بازرگانی توکلی مراجعه فرمایند.

برای سکونت یك‌خانواده خارجی

یك‌ساختمان مدرن که دارای پنج ویاشش اطاق باشددر شمال شهر ویا حدود محمودیه -زعفرانیه -نیاوران ویا دروس اجاره میشود - تلفن۳۲۳٦۸

آ-۱ ۲٤٦۵ ۱-۲

معاملات پول

پول موجود است

هر مبلغ پول بخواهید بتلفن ۳٤٦۸۷ رضوان

آ-۱۵۹۵۸ ۱-۳۰

پول شرطی موجود است

به آژانس ۹۰۰تلفن ۷۰۲۵۲مراجعه فرمائید .

آ-۱٦۹٦۸ ۱-۵

جویای کار

خانمی برای کار های سلمانی (ماتیکور) حاضر است‌لطفا به‌آدرس باغ صبا خیابان ملك کوچه جلالی چهار راه اسدی کاشی ۵۰ مراجعه فرمائید

۱-٤ ۱۲۰۱۵-۱

رانندهای ٤۵ ساله دارای گواهینامه پایه دوم همگانی با سابقه ۱٦سال رانندگی جویای کار میباشد لطفا به تلفن ۲۸۱۳۵ مراجعه شود.

آ-۱۲۵۰۳

جوانی باداشتن گواهی نامه

پایه ۲رانندگی و گواهی نامه‌پایه ۱ ماشین نویسی فارسی ووارد بکارهای اداری جویای کار از ساعت ۱۰صبح به بعد میباشد .

بشماره راهنمای ۲۸۱ روزنامه اطلاعات مراجعه شود.

آ-۱۲۵٦۱

اجاره داده میشود

شرکتها ، موسسات ملی ،مدیران مدارس -خانواده‌ها توجه فرمائید .

منازل متعدد برای محل کسب‌دفاتر جهت سکونت بزرك و کوچك موجود داریم بازرگانی رضوان تلفن۳٤٦۸۷

آ-۳۰ آ-۱۵۹٦۰

یك ویلای مدرن دارای ۸ اطاق‌تمام وسائل و حیاط و استخر واقع در داودیه برای اجاره بتلفن ۸۱۹۱۸ مراجعه شود .

۱-٤ آ-۱٦٦۵٤

آپارتمان اجاره

دو دستگاه آپارتمان هر یك دارای چهار اطاق باسالن مدرن و لوکس هر یك شامل حمام مستراح . آشپزخانه برق - تلفن - وان واقع در امیریه خیابان منیریه اجاره داده میشود طالبین به تلفن ۲۹۰۲۲ مراجعه نمایند .

آ-۱۲۲٤۱۹ ۱-۲

مالکین محترم

جهت اجاره خانه و آپارتمانهای خودتان در شمال شهر به آژانس ۹۰۰ تلفن ۷۰۲۵۳ مراجعه فرمائید .

آ-۱٦۹٦٦ ۱- ۵

رستورانهای خانوادگی

رستوران ژاله مخصوص خانواده ها است دارای چلوکباب مطبوع و سایر اغذیه متنوع و لذیذ ایرانی . فرنگی اول لاله زار نو جنب سینما متروپل تلفن ۳۲۳۳۱ ناهار کامل ۵۵ ریال

آموزشگاه های فرهنگی

کانون فرهنگی پارس

کلاسهای علمی و عملی رادیو تلویزیون - یخچال - زبان آلمانی انگلیسی -ایتالیائی . ماشین نویسی فارسی و لاتین (صبح و عصر هر روز) سعدی شمالی چهار راه سید علی‌اول کاشف‌السلطنه پلاك ۲۳

۱-۳۰ آ-۱۳٤۹٦

خرید اتومبیل

نمایشگاه ایران کالا

خریدار هر نوع اتومبیل شما می باشد واتومبیل مورد فروش بفوریت خریداری میگردد محل برای عرضه اتومبیل تا موقعی که‌بفروش میرسددر اختیار شماست فروشندگان محترم بما مراجعه فرمائید بنفع شما خواهد بود

خیابان شاه چهار راه گلشن نمایشگاه ایران کالا تلفن ٤۵٦۸۹ و ٤۰۹۵۸

خریدار اتومبیل

از هر نوع و هر مدل که‌باشدمشتری داریم فروشگاه اتومبیل ٤۰-جمشید-آباد شمالی کاشی ٤۰ تلفن ٤۹٦۳۳

خریدار یا فروشنده هر نوع‌اتومبیل هستید به بازرگانی‌گوهر تلفن٦٦۲۰۳ مراجعه نمائید .

هر نوع فولکس خریداریم تلفن ۷۲۱٦۲

آموزشگاه های رانندگی

هنرستان فنی و رانندگی ادیب

بوذرجمهری نو تلفن ۵۵۵۷۵

۱-۲٦ آ-۱٦۲۳۰

معاملات تلفن

هر نوع شماره تلفن نقد و اقساط معامله میشود . دستگاه تلفن هم خریداریم آدرس میدان مجسمه‌شاه رضا جنب بانك بازرگانی طبقه دوم سازمان فنی نوکار تلفن ٤۰٦۸۰

یکدستگاه تلفن نزدیك مهرآباد بفروش میرسد طالبین به تلفن ۳۲۵۵۸ مراجعه فرمایند .

یك شماره تلفن ۳واگذارمیشود طالبین بتلفن ۳۰۵٤۵۱ مراجعه فرمایند.

مد و آرایش

سالن آرایش آنتونیو

زیر نظر متخصصین آزموده

میزامپلی ۵۰ریال
فری تونی ۳۰۰ریال
رنك مو ۳۰۰الی٤۰۰ریال

خیابان شاهرضا کوی کندوان کوچه مهرانی پلاك ۱۱

۱-۲٦ آ-۱٦۵٤٤

سالن آرایش زیبائی کاتس

زیر نظر متخصصین اروپائی وقت را قبلا رزرو فرمائید. خیابان نادری کوچه نوبهار تلفن ٦۱۸۵۹

بفروش میرسد

۳۰۰ متر زمین ثاقب

درکیلومتر ۳۰جاده کرج‌نقدا۲۵۰۰۰ ریال بفروش یابااتومبیل مرتب‌معاوضه میشود تلفن ٤۷۰۸۹ ظریفیان

آ-۱۲۵۷۷ ۱-۲

یکبا بخانه بمساحت ۱۵۰ متر دارای ٦اطاق مسکونی با آب‌لوله وبرق درخیابان خانقاه -کوچه‌دروبش برای فروش آماده میباشد طالبین‌به تلفن شماره ۳۱۸۹۸ مراجعه‌فرمایند.

آ-۱٦۹٤۸

چند قطعه زمین برخیابان پهلوی بفروش میرسد تلفن ۳۲۳٦۸

آ-۱۲٤٦۵ ۱-۲

فروش و معاوضه و اجاره

منازل وزمین خودتان را برای‌فروش یا معاوضه یا اجاره در هر نقطه تهران باشد بما اطلاع دهید .

تلفن ۳٤٦۸۷ رضوان

آموزشگاههای فنی

نقشه کشی واستخدام

کلاسهای نقشه کشی‌و نقشه‌برداری

آموزش فرهنگ

هر پانزده روز تشکیل - و داوطلبان بعداز کارآموزی استخدام میشوند لطفا نام کاخ علم آموزش فنی فرهنگ را بخاطر بسپارید ، چهار راه دروازه دولت روبروی - خیابان سعدی

۱-٤ آ-۱٦۵٦

داوطلب پذیرفته میشود

اشخاصیکه‌دارای استعداد کارهای فنی میباشند به آدرس زیر مراجعه فرمایند ودر کلاسهای خصوصی تعمیر یخچالهای برقی و تهویه هوا شرکت کرده وبامعرفی ما استخدام شوند برای ثبت نام از ساعت ۸ صبح الی ۱۲ و از ساعت ۳ الی۹ بعداز ظهر بدفتر کانون فرهنگی داراب لاله‌زارنو بعد ازچهار راه‌مهنا شماره ٦۹ مراجعه فرمایند.

۱-۱۵ ۱-۱٦۷٤۳

نقشه کش ساختمان

نقشه کش ساختمانی -محاسبه و برآورد -مقاومت مصالح صراحت‌نقشه برداری رانزد اساتید مجرب بیاموزید وپس از اخذ دیپلم استخدام شوید - کانون علمی چهرجهان - میدان‌مجسمه شاهرضا ٥٤

گروه مهندسین شرکت
ساختمانی آرمیا
با همکاری مسیو دوالی

شمارا برای دیدن طرح واجرای ساختمانهای مدرن خود دعوت میکند. از ساختمانهای زیباو مجلل. مادیدن کنید لاله‌زارنوچهاراه مهنا کوچه‌دکتر آقاجان تلفن ۳۰۳۰۷۸

واگذار میشود

دوباب‌مغازه در خیابان امیرآباد چهارراه نصرت که فعلا اغذیه فروشی و برای هر شغلی مناسب است بواسطه مسافرت واگذار میشودطالبین بتلفن ٦۵۸۸۲ مراجعه فرمایند .

آگهی حراج

اداره فروش‌کالای متروکه و ضبطی کل گمرك کالا های مشروحه زیررا

۱- ۱۷۵ بسته‌کاغذ قیراندودبعلامت atz (28) بوزن باظرف ٤۲۰٦ کیلو و ۵۰۰۰ جعبه موضوع پاساوان شماره - ۲۳٦٦۳۷ - ۱۵ر۱۲ر۳۹ اداره گمرك بندرشاهپور

۲- ۵۲ قلم کالای متفرقه از قبیل لوازم اتومبیل - سیم آهن آلات‌لوازم تراکتور چرخ خیاطی - شیشه آلات موضوع پاساوان شماره ۱۷۰۲۰۲ - ۱۷۰۲۰۳ اداره گمرك خرمشهر

۳- ۵۸ قلم کالای متفرقه ازقبیل چینی آلات . دارو . لوازم اتومبیل عصاره دباغی ظروف لعابی شیرخشك مواد شیمیائی موضوع پاساوان شماره ۱۷۰۲۱۹ - ۱۷۰۲۲۰ اداره گمرك خرمشهر

از ساعت ده صبح روز یکشنبه۲۹ مرداد ماه۱۳٤۰ در سالن حراج اداره فروش کالا های متروکه و ضبطی کل گمرك واقع در محل اداره گمرك ایستگاه خیابان آرامگاه بفروش می رساند طالبین میتوانند در روز ساعت مقرر ودر جلسه مزبور شرکت نمایند .

از طرف مدیر کل گمرك - بهگو

۱-۲ آ-۱٦۸۱۰

صاحب امتیاز و مدیر مسئول عباس مسعودی
جای اداره خیابان خیام چاپخانه اطلاعات

احتیاجات زندگی

اتوویلا
دکتر ماشین شماست
تهران خیابان پهلوی تلفن ٤٦۰۸٤

بعد از نقاشی ساختمان برای‌تمیز کردن موزائیك مرمر و شیشه و دستگیره‌و مشمع‌بتلفن ۷۱۸۲۱مراجعه فرمائد

تسطیح اراضی

خاکبرداری و جاده سازی باتراکتور کاترپیلاربا کلنك تلفن ٤۹۹٤٤

۱-۱۰ ۱٦۵٤۲

هرنوع کارهای لوله کشی دارید بما مراجعه فرمائید خیابان شهباز مقابل دبستان اعتصام موسسه میهن تلفن ۵۵۱۹۳

سوپر مارکت
بن آمی
نیشرآباد
همه نوع مایحتاج زندگی در
مجهزترین سوپر مارکت تهران

مجانا خانه های شما را بر ضد حشرات سم پاشی‌میشود

سازمان تهران تعمیر که توسط عده‌ای‌آرشیتیکت - (مهندس معماری) بمنظور تعمیرات . ساختمانی تاسیس شده با داشتن شخصیت حقوقی آماده برای اجرای‌همه‌نوع تعمیرات -تزئینات تغییرات‌و تهیه پروژه ساختمانی‌میباشد ضمنا مکانهای تعمیر شده هم مجانا سم پاشی میشود تلفن ٤۸۳۲۸

آ-۱۵۰٤٦ ۱-۱۵

ارسا گاز
فردوسی شمالی شماره ٦۳

سوپر استور
فروشگاه کلیه مواد غذائی
میدان بیست و چهار اسفند
افتتاح شد

۱-٤ آ-۱٦۸٦٦

عینك -بهترین نوع دوره عینك و شیشه‌های طبی و آفتابی را ازشرکت عینك سازی تهران ابتیاع فرمائید : گرگان میدان کاخ

آ-۱٦۳۹٦ ۱- ۵

فروش سنك سبز وماکادوم
تلفن ۳۰۳۰۷۸

حصیر درجه ۱ متری ۲۸ ریال انتهای شاه چهار راه اسکندری .

اتو سرویس تهران

مجهز بکلیه امور اتومبیل بوده و احتیاجات شما را در اسرع وقت‌زیر نظر متخصصین‌فن انجام و دردسترس شما میگذارد . دروازه شمیران خیابان مازندران تلفن ۳۲۲۹۷۰

آگهی های متفرقه

جزوات تدریس پستی انگلیسی
بابکن داود سوکیاس

باطرز جالب تری تجدید چاپ‌شد قیمت هر جزوه ده ریال سفارشات جزئی و کلی پذیرفته میشود .

مرکز پخش - خیابان نادری کوچه نوبهار گروه فرهنگی میناس‌سوکیاس تلفن ٤۳٦۵۹

۱-۵ آ-۱٦٦٤٤

فرش های کهنه را

بقیمت خوب نقدی خریداریم تلفن ۵۳۱۸۳

آ-۱۲۵۵۳ ۱- ۵

تقویم اطلاعات

سه‌شنبه بیست‌وچهارم مرداد	۱۳٤۰
سه‌شنبه پانزدهم‌اوت	۱۹٦۱
سه شنبه سوم ربیع الاول	۱۳۸۱

اذان صبح ساعت سه وچهل دقیقه طلوع آفتاب‌ساعت پنج‌وبیست‌پنج‌دقیقه غروب آفتاب ساعت‌شش وپنجاه‌و سه دقیقه

راهنمای پزشکی اطلاعات

دکتر آسایش

بیماریهای آمیزشی مجاری ادرار خیابان منوچهری -ابتدای‌کوچه‌ارباب جمشید -شماره ۱۱

دکتر در طب پولوسا

متخصص بیماریهای مقاربتی - مجاری -ادرار -تناسلی - امراض زنانه -نازائی -خیابان فردوسی بالا کوچه صادق پذیرائی ۹ تا۱۲-۵ تا ۸ تلفن ٤٦۵۸۹

درمان قطعی سوزاك تازه

وکهنه و تقویت قوای تناسلی‌دکتر جناب زاده دارای گواهینامه از دانشکده طب فرانسه صبح‌و عصر خیابان منوچهری مقابل کوچه‌زاندارك

دکتر دانشگر

امراض مقاربتی و جلدی وسوزاك تازه وکهنه ورم پرستات ضیق مجرا سستی و بواسیر امراض زنانه و نازائی خیابان سپه مقابل پستخانه تلفن ۳۰۲٤۱٦

دکتر رحمانی

متخصص امراض اعصاب و روح از دانشگاه لندن خیابان پهلوی‌بالاتر از چهار راه امیر اکرم‌تلفن٤۵۱۱٤ پذیرائی صبح و عصر

دکتر رفیعی

از دانشگاه پاریس معده ، کبد ، روده پذیرائی ٤ تا۸ بعداز ظهرخیابان جامی اول کوچه پاریس تلفن٦۳۰٦۰

پلی کلینیك
دکترمجاهدی-دکتر صدیقی

رزیدنت سابق بیمارستانهای‌امریکا بیماریهای داخلی اطفال مقاربتی ترك تریاك وسایر مواد مخدره ترك الکل مجهز به دستگاه‌های رادیو سکپی نروسل ترابی (بخورپنی‌سیلین وغیره) دیاتر می‌پذیرائی بعداز ظهرها وایام تعطیل و شب تا صبح خیابان شاه روبروی مسجد سجاد شماره تلفن ٤۹۵۲٦

دکتر محمد مولوی

متخصص بیماریهای سینه ومجاری تنفسی (ریه وبرنش) از پاریس - پذیرائی ٤تا ۸ بعد از ظهر -خیابان شاهرضا -روبروی‌ویلا- کوچه‌سفرنك تلفن ٦۲٦۳۵

دکتر محمد رضا مسدد

رزیدنت سابق بیمارستانهای‌امریکا دارای گواهینامه از بروك مدیکال امریکا -درمان‌قطعی بیماریهای‌مقاربتی دروازه دولت روبروی ساختمان فیات تلفن ۳۰۲۵٤۸ پذیرائی عصرها از ساعت ۵ الی ۸ بعد از ظهر

دکتر عباس نیك نژاد

متخصص از دانشگاه پاریس در بیماریهای معده -روده- کبد -لوزالمعده درمان بواسیر بدون عمل‌فیستول - فیسور بامتد موثر دروازه شمیران خیابان گرامی

وجاهت غیر منتظره

باگذاشتن دندانهای جدید زیبائی صورت تامین میگردد

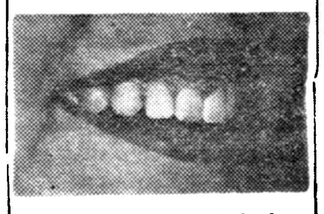

دندانهای مصنوعی جدید

باپیدایش توربین‌های ۳۰۰هزار دور در دقیقه با اسرع وقت دندان فاسد شما بدون هیچگونه درد درمان و پر میگردد و رضایت کامل خواهید داشت ، اشخاصیکه فکشان صاف شده ودندانهای‌بدون لثه کرم‌کوبالت بویژه (بانوان) که‌بزیبائی‌خود اهمیت میدهند بوسیله دندانهای جدید دوباره زیبائی از دست رفته خودرا باز خواهند یافت

بخش دندان‌پزشکی‌خصوصی
حکیم پور

D. HAKIMPOUR
DENTISTORY

اوقات پذیرائی : قبل از ظهربطور آزاد - بعد از ظهر با تعیین وقت قبلی

خیابان شاه‌آباد باغ سپهسالار کوچه مهندس الممالك تلفن ۳۲٤۸۱

آ-۱٦۳۸٦ ۱-۱۳

نوزاد

خداوند به آقای عباس بهارلو و بانوفرزندی عنایت فرمود که نامش‌را مریم گذاشتند .

تبریك

آقای بهارلو

خوشحالیم که میتوانیم بشما و بانو برای تولد مریم کوچکتان تبریك‌گفته وسعادت و سلامت شماو خانواده‌محترم را ازخداوند مسئلت نمائیم .

مهدی بریری -علی ابوطالب -قائم ماشاءاله منزوی

***

دوست‌گرانبهایم آقای‌عباس بهارلو

از اینکه شمارا خوشحال می‌بینیم مسرور واجازه میخواهیم که تولد نوزاد جدید رابشما وبانوی گرام‌تبریك گفته و سعادتمندی مریم عزیز رااز خداوند متعال خواستار باشیم .

احمد تراب انصاری وبانو

گم شده

کیف نسبتا بزرك قرمز رنك محتوی دفترچه جیره - بندی شهربانی - دفتر چه پس انداز بانك پارس‌دودسته کلید - یکجلد گواهینامه و اوراق دیگر روز یکشنبه ۲۲ر۵ر٤۰ در جلوی مسجد شاه مفقود شده جوینده به آدرس اداره راهنمائی شعبه آزمایش ستوان یکم محمود شمشادی داده مژدگانی خود را دریافت دارد .

گواهی نامه رانندگی اینجانب

مهدی مرعشی شماره ۱۹۲ پایه یکم طهران مفقود شده جوینده بنقلیه موتوری راه آهن تحویل آقای یوسف مرعشی داده و مژدگانی دریافت دارد

(عکس‌بالا) حسن پوراسکندر

اهل همدان از روز سوم محرم گم شده‌است هرکس اطلاعی از نامبرده دارد خواهشمند است بنشانی دروازه قزوین میدان مهام جنب تاتر ایران مغازه عمو حسین میوه فروش ابراهیم پوراسکندر خبردهد .

ازدرجه اعتبار ساقط است

چندی قبل در اطاق شماره ٤۵هتل ونك شخص کلاهبرداری که خودرا حسن رودی معرفی و فعلا متواریست ومقامات پلیس در صدد دستگیری نامبرده میباشند تعدادی سفته ازکیف اینجانب سرقت‌نموده‌است . بدین وسیله باطلاع عامه میرساند چنانچه سفته‌ای بامضاء اینجانب برای هر گونه معامله از طرف کسی غیر از شخص اینجانب ارائه شود باطل و از درجه اعتبار ساقط میباشد.

هانری نیکوقوسیان

آ-۱۲٦٤۵ ۱-۲

تلفنهای اطلاعات

تلفخانه	۳۰۰۱۰ تا ۱۹ ۳۰۰
سرویس حوادث	۳۰۳۵٦۹
سرویس اقتصادی	۳۰٤۵۹۱
اطلاعات هفتگی	۳۰٤۸۷۸
سازمان شهرستانها	۳۰۵۰٦۷
مجله کودکان	۳۰۳۳۱۳
شعبه آگهیها	۳۰۵۱۰۸ -۳۰۲٦۳۳
طوطی نو	۳۰٤۵۹۲ تا۳۰٤۵۹۳
دفتر چاپخانه	۳۰۳۹٦۵

راهنمائی تلفن ها

آتش نشانی	٤٤٤٤٤
اداره راهنمائی	۳۰۳٦۱٤
سازمان آب تهران	۵۱۰۰۰
سرکلانتری	٤۹۱٦۱
اطلاعات راه آهن	۵۱۰۵۱
شرکت تلفن	۳۰۵۵۱۱
وزارت بهداری	۳۰۰۷۱

کالج باربارکشی شهروحومه ۱۱۱۱۱

درمانگاه خصوصی‌نارمك

٤٦ متر غربی تلفن ۵۵۵۵ ۹۱

از دکتر پریور

آنهاکه کنار دریا می روند سالاد را فراموش نکنند

موضوعی که این‌روزها روی مدافتاده رفتن بکنار دریا و حمام دریا و آفتاب است نمیدانم آنانکه حمام آفتاب را مفید برای بدن میدانند شرایط آنرا در نظر میگیرند یاخیر در هر صورت بهتر است دستورات حمام آفتاب رادر چند شماره خلاصه کنم .

آفتاب روی پوست بدن چه اثری دارد ـ اثر آفتاب روی پوست بدن بعلت اشعه ماوراء بنفش آنست چه ایندسته از اشعه قادرند چربیهای مخصوص را که زیر جلد بصورت ارگواترول یااسترول های دیگرهستند تبدیل به ویتامین «د» کند و حالا شما میدانید که این ویتامین برای جذب ،متابولیسم موادآهکی وفسفری نهایت لزوم را دارد و اشخاص که بعلت مجاورت‌آفتاب همه روزه مقدار زیادی اشعه ماوراء بنفش به پوست بدنشان میتابد معمولا استخوانهای محکم تر و دندانهای سالم تر و قوی تر دارند و نمونه بارز آن ساکنین مناطق حاره را میتوان شمرد .

چه موقع روز حمام آفتاب مفید است ـ صرفنظر از عقیده عده ای از مردم که میل دارند با اقامت چند روزه در کنار دریا و حمام آفتاب پوست بدن را برنزه و سیاه کنند عقیده مخلص اینستکه ایرانی با پوست سبزه یا سیاهی که دارد احتیاج زیادباقامت در آفتاب نخواهد داشت و فقط باید حمام آفتاب را برای استفاده از اشعه ماوراء بنفش وتبدیل‌چربیهای‌زیرجلدی به‌ویتامین «د» دنبال کند .

روی این اصل حمام آفتاب در مواقعی از روز که هوا صاف و بی آلایش است و بخصوص رطوبت شبانه کمتر دارد مفید تر است حمام آفتاب را معمولا ساعت ۸ـ ۹ صبح باید گرفت که هوا صاف تر و پاك تر است رطوبت شبانه آن نیز باتابش نخستین اشعه خورشید از بین رفته و هنوزگرمای شدید ظهر هم نکشیده است که‌پوست‌را بسوزاند ـ ساعتهای اخر عصر هم که نور آفتاب ملایم است برای انجام این عمل مفید است .

آیا کودکان نیز بحمام آفتاب نیازمندند ـ اگر درست بخواهیم از خواص تنظیم متابولیسم موادآهکی و فسفره و تهیه ویتامین «د» روی پوست بدن استفاده کنیم بهترین و اولیترین افراد برای این استفاده کودکانند چه آنها بارشد سریعی که دارند احتیاج مفرط به ویتامین «د» و املاح فسفر و کالسیم و تغییر و تبدیل مخصوص آن دارندو بنابراین در درجه اول بایدسعی کردکه کودکان را در مواقع لزوم از این نعمت غیر مترقبه مستفید ساخت منتها باید دقت کرد که حمام آفتاب سبب سوختگی وخرابی پوست‌لطیف آنها نشود و برای اینکار همانطور که‌گفته شدباید سعی کرد در مواقع مخصوص آنهارا بکنار دریا بردنه در مواقع ظهر و گرمای شدید هوا .

سالاد را فراموش نکنید ـ چون حمام آفتاب سبب تشدید متابولیسم مواد آهکی و فسفر در بدن میشود بهتر است آنان که بکنار دریا میروند سعی کنند مواد مخصوص غذائی که حاوی مقدار زیادی از املاح کلسیم و فسفر است بمصرف برسانند تا با کمك ویتامین «د» حاصله بتوانند حد اکثر استفاده را از دریا و آفتاب کرده باشند وچون سبزیها و حبوبات بسبب داشتن‌ماده مخصوص کلروفیل و املاح بخصوص و فسفر غذای ایده‌آل هستند باید در نظر داشت که هنگام اقامت در کنار دریا روزانه مقدار زیادی سبزی و انواع مختلف آن حبوبات جور واجور میوه هائی که حاوی کالیسم و فسفر است . به مصرف رسانید .

سر پرست فدراسیون کوهنوردی انتخاب شد

هفته گذشته بنابدرخواست واستدعای تیمسار عمیدی رئیس‌سازمان تندرستی جوانان از پیشگاه اعلیحضرت همایونی وموافقت معظم‌له‌آقای سروان عقیلی‌پور بسرپرستی فدراسیون کوهنوردی کشور منصوب گردیدند.

وی از کوهنوردان قدیمی ارتش است وچند سال پیش دوره کوهنوردی نظامی را درشهر شامونیکس فرانسه طی نموده و مدتی نیز در مرکز آموزش کوهستانی ارتش فعالیت کرده و فعلا نیز معاون شعبه ورزشی نیروی زمینی میباشد .

درتماسی که خبرنگار مابا سرکار سروان عقیلی‌پور سرپرست جدید فدراسیون کوهنوردی گرفت وی اظهار داشت :

فدراسیون کوهنوردی وعموم کوهنوردان کشور ورزش کوهنوردی راآنطور که‌آرزوی چندین ساله همه‌کوهنوردان است‌مابتدریج‌بخواسته های آنان جامه‌عمل پوشانیده وکوهنوردان رابسوی ترقی وپیروزی‌سوق خواهیم داد. وفدراسیون مزبور برنامه‌هائی درپیش دارد که امیدوارم بتوانم تمام آنهارا عملی نمایم.

درنرخ‌مخابرات‌ومرسولات‌خارج‌ازکشور تغییری داده نشده

عاملین فروش قندوشکر برای فروش تمبر درنقاط‌مختلف تهران تعیین گردیدند

همانطوریکه قبلا اطلاع دادیم طبق طرحی که بتصویب هیئت وزیران رسیده از اول شهریور ماه سال جاری نرخ مرسولات‌ومخابرات در داخله کشور بدو برابر افزایش خواهد یافت.

خبرنگار ما امروز کسب اطلاع کرد که روز گذشته متن تصویب نامه هیئت وزیران در این مورد به وزارت پست و تلگراف و تلفن‌برای اجرا ابلاغ گردید .و از صبح روز چهارشنبه اول مرداد این‌تصویبنامه بمورد اجراء گذاشته خواهد شد.

نرخ خارج

آقای مهندس عباس بهفروزی مدیر کل پست امروز بخبرنگار ما گفت : در نرخ مرسولات‌ومخابرات خارجه به هیچوجه تغییری داده‌نشده چون هم اکنون نرخ مرسولات و مخابرات خارج از کشور تقریبابا نرخ سایر کشور های‌اروپا هم‌آهنك است .

اما بااینکه نرخ مرسولات‌داخله بدو برابر افزایش یافته ولی‌معهذا با همین افزایش نرخ آن از نرخ مرسولات داخله کشور های دیگر کمتر است.

فروش تمبر

آقای مهندس بهفروزی سپس افزود اخیرا از طرف عده‌ای از ساکنین محترم پایتخت شکایت شده بود که در حوالی صندوق‌های پست که در نقاط مختلف شهر نصب شده کسی برای فروش تمبر نیست‌بدین لحاظ تصمیم گرفته شد که ازاین پس عاملین فروش قندو شکررا موظف بفروش تمبر نمائیم. و بدین ترتیب اهالی محترم می ـ توانند بهر یك از این‌عاملین فروش قندوشکر که‌در حوالی آنان‌صندوق پست موجود است برای خریدتمبر مراجعه نمایند ودر صورت‌خودداری عامل فروش مراتب را باداره کل پست اطلاع دهند.

از: بحرالدین مهین تاش — خبرنگار اطلاعات درپاریس

خطر روزافزون امراض روحی

سخنرانی استاد دانشکده پزشکی مشهد در مرکز بین‌المللی اطفال‌درپاریس

اخیرا آقای دکتر عربشاهی‌استاد دانشکده پزشکی مشهد که بدعوت رسمی مرکز بین‌المللی اطفال به پاریس آمده است سخنرانی‌جالبی تحت عنوان «خطر روزافزون‌امراض روحی »در برابر عده کثیری از اساتید دانشگاه و دانشمندان‌پاریس ایراد نمود که بسیار مورد توجه قرار گرفت .

آقای دکترعربشاهی که پرفسور آگرژه دانشکده پزشکی مشهد میباشد مطالعات و تحقیقات‌دامنه‌داری درزمینه امراض روحی‌وروانی خصوصا در اطفال دارد بهمین‌جهت سخن‌رانی او مورد توجه مقامات علمی فرانسه قرار گرفت ومجددا از نامبرده دعوت شد که درسایر کنفرانس‌ها و مباحث علمی مرکز بین‌المللی اطفال شرکت نماید.

آقای دکتر عربشاهی درسخنرانی خود گفت:

تسلط بشر برطبیعت ، همگام باپیشرفت زمان وگسترش دامنه ترقی وبسط تمدن قرن ماشین و مکانیزم ، بهمان نسبت خطر نفوذ روزافزون امراض روحی ، بشریت متمدن و مترقی را تهدید میکند.

باوجود آنکه در حال حاضر ،در اقصی‌نقاط جهان ، با سهلترین وسایل ، باقوی‌ترین امراض مبارزه می‌نمایند ، معهذا عاجزانه دربرابر این هیولای مخوف پاپس کشیده‌اند هرچه که تمدن و مکانیزم قرن افزایش می‌یابد ، بهمان ترتیب ، آلودگی افراد بناراحتیهای روانی بیشتر میشود . بعنوان نمونه از کشور «اتازونی» نام میبرم که در آن واکسن جلوگیری از ابتلای بسل تزریق نمیشود . زیرامعتقدند که بامکانات بهداشتی ، جلوی بروز آنرا میگیرند ، ولی تاسف آور است اگر عرض کنم که در چنین کشوری که مجهز بکلیه وسایل بهداشتی نوین قرن بیستم میباشد نزدیك به یك میلیون و هشتصدهزارتخت‌خواب دربیمارستان ها و مراکز مخصوص برای‌درمان ومعالجه بیماران روحی اختصاص داده شده است وبیشتر تعجب‌آور خواهد بود اگر اضافه کنم که‌این رقم نمودار مبتلایان بامراض روحی است که احتیاج بمراقبت پزشکی وداروئی دارند وچه‌بسا تعدادی که خارج از کادر رسمی و سرپائی به مداوا مشغولند ویا اینکه یك‌نمونه دیگر در خود پاریس تعداد ده‌هزار تخت‌خواب برای این نوع بیماران اختصاص داده شده است واین آلودگی اجتماع باین مرض‌نامرئی وخطرناك چیزی جز مولود تمدن جدیدنیست ، وبهمین دلیل است که باوجودامکانات ضرور و احساس خطر،نبایستی‌دست‌روی‌دست گذاشت وآنرانادیده انگاشت .

آقای دکتر عربشاهی ، در یکی از جلسات سخنرانیهای خود ، در برابرهمه اساتید و متخصصین امراض روحی اظهار داشت:موضوع نقیصه‌های روحی و عصبی اطفال بقدری قابل اهمیت است که‌درممالك پیشرفته، قسمت اعظم‌بودجه‌بهداشتی خود را صرف جلوگیری ازپیدایش عوارض عصبی وروحی مینمایند . زیرا خطر بزرگی که از لحاظ بهداشتی ، اجتماعی ، تربیتی ، اقتصادی وسیاسی از وجوداین‌دسته اطفال غیر طبیعی ومبتلایان‌به‌نقیصه های روحی دنیا راتهدید می‌نماید، بمراتب بیش‌از خسارات وارده از بیماریهای عفونی ومسری وامراض مقاربتی است . واین موضوع‌زمانی اهمیت وشکل خطرناك خودرا بروز میدهد که باید بانهایت تاسف بگویم که درحال حاضر در دنیا ۲۵میلیون طفل مبتلا بامراض‌روحی وجود دارد . واین واقعیت تاثر‌انگیز است که نظر کلیه‌دانشمندان وعلمای علم اعصاب وروانپزشکی رابخودجلب نموده است .

توجه ودقت نظر این پزشك‌ایرانی مورد توجه خاص مقامات علمی فرانسه قرار گرفته است و باآمار دقیقی که نامبرده از مبتلایان به امراض روحی و عصبی خصوصادر اطفال بین سنین ۷تا ۱۴ سالگی دراشکال متفاوت تهیه نموده،پرده از راز مخوفی برداشته که‌بی‌اعتنائی به‌آن بشریت را درمقابل عمل‌انجام شده‌ای قرار خواهد داد.

دکتر عربشاهی باطرح طرق پیش‌گیری از این نوع ناراحتیهای روانی ، خدمت‌بزرگی بعالم پزشکی نموده است.

مقامات علمی فرانسه ، ضمن‌تقدیر فراوان از این پزشك ایرانی، ازوی خواسته‌اند که در کلیه مباحثات علمی ، خصوصا در اینمورد شرکت وتحقیقات و مطالعات لازم رابنماید.

بلیطهای بخت‌آزمائی‌ملی هر هفته هشت برندهٔ جایزهٔ ممتاز سیصدهزار ریالی دارد

آ ـ ۱۷۰۲۲

آ ـ ۱۲۶۲۳

جناب آقای دکتر امینی نخست وزیر محبوب

محترم بعرض مبارك میرسد ـ بقرار اطلاع شرکت واحد اتوبوسرانی روی جهاتی قصد دارد شرکت سهامی اتوتوکل اتوبوسرانی خطوط وتوابع را که درراه‌چالوس تاگچسر و معدن‌کاجره در راه قزوین تا آبیك و در تمام قراء و قصبات و بخشهای توابع کرج‌و ساوجبلاغ وشهریار ورزند سرویسهای منظم اتوبوس‌رانی و استیشن رانی و اتوموبیلهای سواری دارد کلا از حوزه عمل شهرداری تهران و شرکت واحد خارج است برخلاف مقررت و قوانین جاریه ضمیمه شرکت‌واحد نماید ـجناب آقای نخست وزیر صرفنظر از این که عمل شرکت واحد دراین مورد خلاف مقررات میباشد شرکت مذکور هنوزنتوانسته است‌اتوبوس رانی شهر تهران که در محدود ه معینی کارمیکند سرو صورتی دهد چگونه یك چنین منطقه وسیعی را اداره خواهد نمود در حالیکه شرکت سهامی اتوتوکل قریب ده سال است اتوبوسرانی این ناحیه را با وضع بسیار منظمی اداره نموده و به تناسب هر محل اتوبوس و وسیله نقلیه مخصوصی اختصاص‌داده که عموم ساکنین‌و رعایا طبق برنامه معین‌از آنها استفاده نموده وهمه از جهت ایاب و ذهب‌در آسایش میباشند اغلب رانندگان و کارکنان‌این شرکت از اهالی محل هستند که ضمن انجام کارهای شرکت بامور خانواده و زندگی شخصی خود هم میرسند وبا دخالت غیر قانونی شرکت‌واحد این عده بیکار وعده کثیری بربیچارگان افزوده خواهد گردید ـ این است که بنام مسافرین این ناحیه مراتب رابعرض رسانیده و د حسن تدبیر و شهامتی که در آنجناب سراغ داریم استدعا مینمائیم‌اوامر موکدی صادر شودکه‌شرکت واحد از این عمل خلاف قانون خود که منتهی‌به بیچارگی عده کثیری خواهد گردید و ایاب و ذهاب چندین هزار نفر ساکنین این منطقه وسیع نیز بصورت نا مطلوبی مبدل خواهد شدصرفنظرنمایند موجب مزید تشکر و سپاسگذاری خواهد گردید

باتقدیم‌احترام

فرخ بین سر دفتر اسناد رسمی کرج ـعلی اکبر قجر سر پرست دفتر سازمان نیروی مقاومت ملی کرج ـعلی اکبر بیطرف رئیس تلفن ـخاکی رئیس اجرای ثبت کرج دکتر تیمور از بهداری کرج‌ـ بانو مهدی زاده بهداری کرج‌ـدکترشفائی بهداری کرج‌ـ دکتر منوچهر وفائی رئیس‌بهداری فرهنك کرج علی اکبر عاقلی پزشك بهداری ـدکتر پزشك پور ـ دکتر حشمتی پاینده مدیر داروخانه کرج ـجواد طلائی داروخانه شفا کرج‌ـاسماعیل کریمی سازمان مقاومت ملی کرج ـ علی اصغر گنج ریز آموزگار کرج ـشیرمحمدی آموزگار دبستان کرج ـنریمان طالبی آموزگار فرهنك کرج ـذبیح‌اله زرندی کارمند فرهنك کرج ـرضاتسلیمی‌آموزگار زینعلی بهداری فرهنك کرج ـمنوچهر نائینی رئیس حسابداری فرهنك کرج ـآل داود کرج ـعلی اصغر گنج ریز آموزگار کرج ـحسین پناه‌جو آموزگار دبستان پهلوی کارمند شهرداری کرج ـقاسم‌زندی کارمند شهرداری کرج ـعلی معتضدی کارمند شهرداری ـ مسعود علاالدینی کارمند شهرداری کرج‌ـحسن‌خلقی کارمند شهرداری کرج ـ نبیع‌اله کشاورز کارمند شهرداری کرج‌ـ سلطانی شهرداری کرج‌ـ مصطفی لوغازی آموزگار فرهنك کرج‌ـ مسعود شیخ اسلامی دانش آموز کرج‌ـ هاشم قیاسی کارمند ثبت کرج‌ـ عزیزاله گنج ریزمیدان کرج‌ـمحمد اویسی تلفنخانه‌ـ باقری رئیس شبکه تلفنی کرج رئیس دبیرستان جهان دانش کرج‌فرهنك نماینده تیمسار جهانبانی ـمنصور خاوری کارمند بانك کشاورزی کرج مهندس زراعی کرج‌ـ حاجی آذری کارمند خالصجات کرج‌ـعزیز مجدی پیمانکار ـابوالقاسم عرب گاراژدار ـ عبداله قطبی کارخانه چوب بری کرج‌ـ مصطفی رهنما ـ نصرت اله‌عبداله خانی کلاك کرج‌ـ جلال باقی زاده مدیر کافه سنگی ـجعفر لطیفی‌مدیر آرایشگاه کرج‌ـخسرو ذره‌بین ـغلامحسین صفاری‌ـ رحمت اله جیرن کارمند ثبت احوال کرج ـحسین نبعی کارمندبهداری کرج‌ـ کریم صادقی آرایشگاه کرج ـ محمد اقبالی مدیر سرویس سنگی ـابراهیم افتخاری بازرس‌سد کرج ـصادق رحمتی کارمند بانك کشاورزی ـحاج احمد ستوده کارمند فرهنك ـعبداله کامرانی مدیر دبستان ـحسین پور قبادی آموزگار روستائی ـمصطفی شریف مالك ـحاج محمد ابراهیم امین‌مالك ـنصراله شریف مالك ـحسینعلی تاجیك دهبان محل ـحاج محمد تاجیك سقط فروش ـعباس تاجیك نماینده‌مالك ـحسنعلی تاجیك مالك ـ علی امینی معتمدمحل‌ـ حسن امینی ملاك ـمحسن امینی ملاك ـاسمعیل‌امینی ملاك ـمحمود امینی ملاك ـحسن امینی معمار ـحسین امینی سقط فروش ـعلی قشقائی معتمد محل ـ حسن قوامی ملاك ـمنصور تاجیك خباز ـ حسین شاه چراغی دهبان ـابوالحسن رنجر دهبان ـگنجعلی ـقهرمانپور ـ یوسف فرهنك زارع ـمهندس قاضوی مدیر شرکت تعاونی روستائی ـاکبر فروتن کارمند روغن کشی‌ـحسین شاهسواری‌ـمنصور خانلرخانی‌ـعبداله‌بیدگلی‌ـ اصغر قانع ـملاك غلام کهکی ـ جمال حسینی‌کافه چی‌ـ احمد زندی محمود رضوان ـعباسعلی اسدی دهبان‌ـ عنایت اله امین رنجبر ـ حسین قهرمانپور ـ بیوك فروز روستا ـاحمد اعلمی ـرمضان امین رنجبر ـنعمت‌اله جمشیدی ـپرویز کانان کارمندبانك کشاورزی کرج‌ـ محمد علی کاظمی نجار کرج‌ـ اکبر زرگر ساکن کرج‌ـ حاج اسد منصور بخت میدان کرج‌ـشمس‌اله نریمانی میدان کرج‌ـشمس‌اله میرالی میدان کرج‌ـ بیداری آموزگار فرهنك کرج ـ ابراهیم توتونچیان کارمند شهرداری ـعزیزاله گنج ریز میدان پهلوی کرج ـاحمد عبداله زاده کارمند شهرداری کرج ـ محمد اویسی کارمند تلفن کرج‌ـ عزت اله عزیز آبادی کارمند کارخانه علاالدین ـ اردشیر بهارلو کارمند بانك کرج پرویز آقا خان کارمند بانك کشاورزی کرج‌ـ عزیز مجد پیمانکار ـمیر فخرائی ـ کارمند فرهنك کرج ـفیض‌اله شاه محمدی کارمند مالاریالژی ـرحیم بنده نواز پلساز‌ـ ایران پورپارچه‌فروش کرج‌ـ ناصر تاجیك کلفه‌چی ـعلی ادیب‌ادهم‌ـ رضا تسلیمی آموزگار دبستان کرج‌ـحسین رهنمایور‌ـمحمدیکه دهقان ـبهرام علی فیروز فلاح ـآقا خان آزاد دهقان ـسبقت‌اله امیر رنجبر ـکریم مقدسیان‌ـاکبر زرگران ـحاج مرتضی نیك نام بازرگان ـ حاج حسین رئیس ملاك ـمحمد علی طاهری ملاك‌حاج‌علی فلاح ملاك ـحاج عبدالکریم شجاعی ملاك ـحاج علی شالچی ملاك ـعبدالحسین مهدی زاده ملاك ـمحمد حسین طاهری ملاك ـجواد فلاح ملاك حاج‌حسن نیك نام بازرگان ـحاج محمد توحیدی بازرگان ـحاج اصغر توحیدی بازرگان ـودو هزار امضاء دیگر

سازمان بیمه‌های اجتماعی اعلام کرد:

کلیه پزشکان بهمکاری با بیمه دعوت میشوند

سازمان برای هر نسخه هفت تومان حق ویزیت میدهد

* **دوسوم قیمت دارو را سازمان پرداخت میکند**

امروز سخنگوی سازمان بیمه های اجتماعی کارگران گفت : چون سازمان بیمه های اجتماعی از چندی پیش مطالعاتی صورت گرفت که عملیات درمانگاهی متروك و روش نوین پزشك آزاد جانشین آن شود.

این طرح توسط اداره کل مطالعات تهیه شده ودر جلسه اخیرشورای عالی سازمان بااجرای آن موافقت نمود، مقررات استفاده ازپزشکان آزاد از ابتدای شهریور بمدت‌شش ماه بعنوان آزمایش درمورد عده‌ای از بیمه‌شدگان بموقع اجرا در می آید درصورتیکه نتایج حاصله رضایت بخش بود درهمه‌شهرستان ها طرح مزبور در مورد کلیه بیمه شدگان تعمیم داده میشود.

مراجعه بپزشکان آزاد

طبق این طرح بیمار بیمه شده میتواند بادردست داشتن کتابچه مخصوصی که قبلا تحویل اوشده ومحتوی نسخه و معرفی‌به‌بیمارستان وآزمایشگاه است بهرپزشکی که مایل باشد مراجعه کند و داروی خودرا از نزدیکترین داروخانه‌اخذ نماید .

دعوت از پزشکان

خبرنگار ما کسب اطلاع کرد که‌هفته‌آینده از آقایان پزشکان و صاحبان داروخانه‌ها دعوت بعمل می‌آیدومقررات موردنظروچگونگی همکاری باطلاع آنان خواهد رسید

طبق اطلاع ترتیب استفاده بیمه شدگان از طرح پزشکان آزادباین صورت خواهد بود که بیماران بهر طبیبی که مایل باشند می‌توانند مراجعه کنند حق ویزیت را می پردازند بعدا نسخه را بسازمان‌ارائه میدهند سازمان در مقابل دریافت نسخه مبلغ ۷۰ ریال حق ویزیت میپردازد .

درمورد دارو نیز دوسوم قیمت نسخه را سازمان تقبل مینماید و بقیه‌را خودبیمه شده باید بپردازد.

احزاب و دسته‌ها برای جشن ۲۸ مرداد آماده میشوند

بقیه از صفحه اول

میباشد و این‌تلگراف خیلی جلب‌توجه کرده است. متن‌این تلگراف‌هاپس از آنکه‌بمارسید منتشر میشود .

همچنین تلگراف دیگری از طرف دانشجویان ، معلمین و باشگاههای فرهنگیان مخابره شده و طی آن‌تقاضا شده‌است که چون محصلین علاقه دارند در مراسم‌جشن ۲۸ مردادشرکت کنند ، تسهیلات و وسایل لازم‌برای رفت و آمد آنان تامین گردد .

شرکت هیئت‌دولت

امروز يك‌مقام مطلع نخست وزیری در مورد شرکت آقای دکتر امینی نخست وزیر وهیئت دولت در جشن ۲۸ مرداد در دوشان تپه بخبر نگار ما گفت مسلما آقای نخست وزیر در جشن شاه وملت شرکت خواهدکرد وهمچنین سایر آقایان وزراء ومقامات دولتی در این جشن بزرگ شرکت مینمایند منتهی هیچگونه تشریفات رسمی در کار نخواهد بود .

امروز اطلاع داده شد که احزاب، اصناف ، انجمنهای محلی و طبقات مختلف برای شرکت درجشنهای روز ۲۸مرداد آماده میشوند و برنامه‌هائی دراینمورد تنظیم مینمایند .

حزب ملیون

امروز آقای دکتر امامی دبیر کل حزب ملیون‌اعلام کردکه کمیته‌مرکزی حزب ملیون امروز برنامه جشن روز بیست‌وهشتم مرداد را تصویب خواهد کرد وی‌گفت در روز مزبور کلیه افراد حزبی درمراسم جشن و اجتماع میدان دوشان‌تپه شرکت خواهندکرد. آقای‌دکترامامی گفت درکلوب‌مرکزی وتمام‌شعبات‌حزب‌درتهران وشهرستانها مراسم باشکوهی برپا شده وبرای یادبودروز قیام‌ملی تظاهرات‌واجتماعات تشکیل خواهد شد .

حزب مردم

امروز از حزب مردم اطلاع دادند که بمنظور تهیه برنامه حزب برای شرکت درجشن ۲۸ مرداد کمیسیونی باشرکت آقای پروفسور عدل در محل حزب تشکیل میگردد ضمنا کمیسیون تدارکات حزب ماموریت داردوسائل حمل افراد را از حوزه های حزبی به دوشان‌تپه فراهم نماید .

حزب مردم در روز ۲۸ مرداد نیز يك برنامه تبلیغاتی خواهد داشت‌باین ترتیب که وسیله شعارهای میهنی مردم را تشویق بشرکت درمیتینگ دوشان تپه مینماید .

سخنگوی حزب مردم امروز گفت از طرف اعضای حزب در حوزه های حزبی نزدیك تهران از قبیل ورامین، شهریار ، کرج ، شهرری از کمیته مرکزی درخواست شده که وسیله شرکت آنان را درمیتینگ فراهم‌سازد سخنگوی مزبور افزود : درصورتی که وسائل حمل افراد مزبور تهیه شود آنان را برای شرکت‌درمیتینگ دوشان‌تپه بتهران حمل میکنیم .

انجمنهای محلی

امروز آقای رستگار رازی دبیر شورایعالی انجمن های محلی‌تهران اعلام کردکه در روزهای ۲۷و ۲۸ مردادماه اعضای شورایعالی انجمن ها و هیئت های مدیره‌دویست‌انجمن محلی تهران درمراسم جشن‌شرکت خواهند کرد .

وی گفت اعضای شورا از مردم تهران دعوت کرده‌اند که صبح‌روز بیست‌وهشتم مرداد درمراسم گلباران مجسمه بیست‌وهشتم مرداد شرکت کرده و عصر همان روزنیز درمیدان دوشان‌تپه برای استقبال‌از شاهنشاه گردآیند.

دبیر شورا اعلام کرد انجمن‌های محلی تهران روز بیست‌وهفتم مرداد رانیز جشن میگیرند واعضای‌شوری نیز دراین جشن‌ها شرکت خواهند کرد.

طاق‌نصرت

آقای‌رستگاررازی گفت‌ازطرف‌شورای انجمن‌ها طاق‌نصرتی در میدان ژاله ساخته میشود ودر خیابان فرح‌آباد نیز در مسیر ملوکانه جایگاهی از طرف شوری ساخته خواهد شد .

شورای انجمن‌ها اعلام کردکه روز بیست‌وهشتم مرداد ماه آقای حسین معیری نائب رئیس شوری‌و رئیس انجمن محلی چاله‌میدان از رادیو سخنرانی کرده و اقدامات شورا را از روز بیست‌وپنجم مرداد تابیست‌وهشتم مرداد تشریح‌خواهد کرد دبیر شورا گفت چاله‌میدان محلی است که قیام ۲۸ مرداد از آنجا آغاز گردیده است .

اصناف

امروز آقای کوشانفر اعلام‌کرد که روز بیست‌وهشتم مرداد ماه‌روز قیام ملی است واصناف در آن شرکت خواهند کرد وی افزودکه دراین روز دستجات اصناف تهران بادسته گل بدربار شاهنشاهی رفته وپشتیبانی خودرا از رژیم مشروطه سلطنتی اعلام‌میدارند وسپس دسته گلهای دیگری نیز درپای مجسمه ۲۸ مرداد خواهند گذاشت .

رئیس اصناف افزود که‌اعضای اتحادیه های تهران بعداز ظهر روز بیست‌وهشتم مرداد چهار ساعت تعطیل کرده و برای شرکت در مراسم روزمزبوربدوشان تپه‌خواهند رفت .

تقاضا از شهرداری

عصر دیروز در اجتماع اصناف متن نامه شورای عالی اصناف که بشهرداری نوشته شده‌قرائت گردید دراین نامه اصناف از شهرداری درخواست کرده‌اند که اجازه داده شود محل توقف شاهنشاه در روز بیست‌وهشتم مرداد در دوشان‌تپه‌از طرف شورای عالی اصناف ساخته شود.

اتوبوس رایگان

شرکت اتوبوسرانی اتو توکل امروز اعلام کرد که برای رفت‌وآمد مردم تهران بمنظور شرکت در تظاهرات و اجتماعات روز بیست و هشتم مرداد تعداد هشتاد دستگاه اتوبوس از طرف این شرکت به رایگان در اختیار مردم گذارده می شود تااهالی تهران رااز نقاط‌مختلفه شهر بدوشان تپه برساند .

جمعیت خوئینی‌های زنجان

امروز آقای‌حاج‌مهدی اسکندری رئیس جمعیت خوئینیهای‌زنجان گفت اعضای این جمعیت و زنجانیهای‌مقیم تهران در تظاهرات و اجتماع دوشان تپه شرکت کرده وبدین وسیله روز قیام ملی بیست‌و هشتم مرداد را جشن خواهند گرفت .

صنف فخار

اعضای صنف فخار امروز اطلاع دادند که در تظاهرات روز بیست‌و هشتم مردادشرکت‌مینمایند صاحبان کوره‌ها و کارگران و کارمندان‌کوره هادرمیدان دوشان‌تپه اجتماع‌خواهند کرد .

سبد گل ورزشکاران

روز جمعه ۲۷ مرداد از طرف تیمسار عمیدی ریاست سازمان تربیت بدنی ایران تلگرافی بمناسبت رستاخیزقیام ملی۲۸ مرداد به‌پیشگاه‌مبارك‌اعلیحضرت همایونی مخابره ضمنا سبد گلی به نمایندگی از طرف سازمانهای ورزشی کشور تقدیم خواهد شد .

کاروان ورزشکاران

از ساعت ٤ بعداز ظهر روز جمعه ۲۷ مرداد کلیه ورزشکاران‌باشگاههای ورزشی با لباس ورزشی و پرچم‌باشگاه وسیله اتوبوس در استادیوم امجدیه اجتماع خواهند کرد و پس از صف‌آرائی در حالیکه پیشاپیش کاروان موتور سواران شهربانی و ماشین‌حامل خمپاره ها که برای پخش‌اوراق تبریك در نظر گرفته شده‌است کاروان پس از عبور از خیابانهای روزولت ، تخت جمشید ،پهلوی ، شاه ،نادری ، خیابان فردوسی ، میدان سپه از خیابان‌سعدی بمیدان ۲۸ مرداد(چهارراه مخبرالدوله) وارد شده و طبق برنامه صف‌آرائی خواهند کرد .

برنامه میدان ۲۸ مرداد

میدان ۲۸ مرداد بمناسبت برپاشدن این جشن بزرك ملی قبلاتزئین‌وآرایش شده‌است‌پس از صف آرائی‌ورزشکاران برنامه بدین ترتیب اجراء خواهد شد

نواختن سرود شاهنشاهی ـ بیانات تیمسار سپهبد عمیدی ریاست سازمان تربیت بدنی ـ نثار تاج‌گل وسیله تیمسار عمیدی به نمایندگی از طرف سازمانهای ورزشی کشور به پای مجسمه ۲۸ مرداد ـ سخنرانی نماینده باشگاههای ورزشی ـ نطق یکی از قهرمانان ملی ـ مراسم آتش بازی و پایان برنامه

دراین هنگام که این‌مراسم در میدان مخبرالدوله برپامیگرددبرنامه‌ای نیز وسیله کوهنوردان در سر بند اجراء میگردد و بمناسبت این جشن مراسم آتش افروزی نیز اجرا خواهد شد .

بعلاوه انجمن تربیت بدنی از کلیه ورزشکاران و سازمانهای ورزشی‌کشور در ساعت ۳٫۵ بعداز ظهر روزشنبه ۲۸ مرداد ماه دعوت کرد تا در جلوی کاخ سازمان تربیت بدنی اجتماع‌نموده و دسته جمعی برای شرکت در این جشن ملی بسمت میدان فرودگاه‌دوشان تپه رهسپار شوند .

شور نهائی بودجه

بقیه از صفحه اول

یکصدو چهل میلیون تومان

خبرنگار فرهنگی ما از قول يك مقام مطلع گزارش میدهد که برای ترمیم حقوق آموزگاران و دبیران سراسر کشور بماخذ اشل جدیدطبق تصو یبنامه اخیر هیئت دولت در حدود دویست و چهل و دو میلیون تومان اعتبار لازم بود که در خرداد ماه‌مبلغ یکصدو دو میلیون تومان از این اعتبار در وجه وزارت فرهنك پرداخت شد و از این مبلغ اشل جدید حقوق رتبه های پائین تا ششهزار ریال تامین گردیدوبآموزگاران‌پرداخت گردید

بقرار اطلاع در بودجه وزارت‌فرهنك مبلغ یکصد و چهل میلیون تومان دیگر تقاضای اعتبار شده‌است تا بتوانند کلیه مابه‌التفاوت پایه های معلمین را در سراسر کشور بپردازند

مقامی که این‌خبر را در دسترس خبرنگار ما گذارده اظهار نمود :

هر مبلغ از این اعتبار به تصویب هیئت دولت برسد و دراختیار وزارت فرهنك قرار گیرد به تناسب بین‌کلیه پایه های معلمین تقسیم خواهد شد و چنانچه تمام این اعتبار بمادداه‌شود وزارت فرهنك تعهدی را که‌در قبال معلمین براساس‌تصویبنامه اخیر دولت درباره اشل جدیدحقوق‌آنها دارد عملی خواهد کرد .

قارچ، سرطان

بقیه از صفحه اول

کردند و ۸٤ موش بهبودی یافتند ودر ۱٤٦ موش دیگر مرض‌متوقف شد. این کشف در نتیجه سه سال تحقیقات مشترکی است که‌بوسیله علمای موسسه تحقیقاتی امراض مسری‌دانشگاه توکیودایره‌بیولوژی طب‌توکیو ودانشگاه دانداپزشکی‌و موسسه بهداشت متروپلیتان توکیو رهبری می شود .

آنها در حال حاضر این ماده را به صورت کریستال استخراج می کنند تا ترکیبات شیمیائی آن تعیین شود و پس از انجام آن آزمایشات روی انسان انجام خواهد شد .

تغییرات دردادگستری

آقای دکتر تهرانی بریاست شعبه ۳۳ دادگاه جنحه مقیم ناحیه‌یك‌دادسرا و آقای دکتر صفی نیا بسمت دادرس علی‌البدل دادگاههای استان مرکز منصوب گردید .

روز ۲۸ مرداد کشتار نخواهدشد

امروز آقای گودرزی یکی از اعضای صنف قصاب به خبر نگار ما گفت به علت شرکت اعضای اتحادیه صنف قصاب در مراسم جشن روز بیست وهشتم مرداد ماه در روز مزبور کشتار بعمل‌نخواهد آمد وی افزود که برای جلوگیری از کمبود گوشت در تهران روز بیست و هفتم مرداد دو برابر کشتار خواهد شد .

برنامه سوم ازبرنامه دوم

بقیه از صفحه اول

هشتاد صفحه میباشد وطی آن‌رئوس مطالب‌وبرنامه های سوم ایران منتشر گردیده است

برنامه‌هائیکه در سیزده بخش مختلف ذکر گردیده عبارتست از: سابقه تاریخی ، دور نمای رشد اقتصادی ، برنامه سوم و پس ازآن هدفها وتدابیر اساسی برنامه سوم حجم هزینه‌های عمرانی و محل‌تامین آن ، توزیع اعتبارات در برنامه سوم ، نیروی انسانی و فرهنك ، بهداشت وبهداری ، کشاورزی ، عمران شهروده ، صنایع و معادن ، نیرو وسوخت ، ارتباطات ومخابرات وآمار

درگزارش مقدماتی برنامه سوم مشکلات و موفقیت های برنامهٔ ۷ سالهٔ دوم که تاپایان شهریور ماه سال آینده باتمام خواهد رسید شرح‌داده و نوشته شده است .

ساختمان سدها

متاسفانه موفقیت سازمان برنامه در تطبیق دستگاههای قدیم بـا احتیاجات‌روز‌محدود بود ولی‌کوشش این سازمان در بعضی زمینه‌های دیگر باموفقیت بیشتر توام بوده است .

درقسمت کشاورزی سازمان‌برنامه بیشتر وجوه خودرا صرف‌ساختمان سدها نمود بدون آنکه فکری در باره هزینه‌های جاری مربوط باداره ونگهداری آنها شده باشد،سازمان برنامه نتوانست روی‌این‌قیدپافشاری کند که اعتبارات ووجوه بشرطی بوزارتخانه‌ها وسازمان های دولتی داده خواهد شد که دستگاه های مزبور دارای يك روش‌صحیح‌برنامه ریزی وارزیابی طرحها و برنامه‌ها وهمچنین دارای سیستم صحیحی برای یافتن نقائص کار حین اجرای طرح باشند و بالاخره این‌سازمان بمسائل ناشی از روابط موجود اجتماعی ا زقبیل رابطه مالك وزارع وتاثیر آن برروی نتایج برنـامه عمرانی توجهی نداشت .

درقسمت صنایع ومعادن سازمان برنامه در تامین هدف‌اولیه خود که تشویق مردم به سرمایه گذاری در رشته‌های جدید صنعت و معدن‌بود موفقیت زیادی بدست نیاورد .

مبالغ قابل ملاحظه‌ای درکارخانجات سیمان‌لوشان ودرود و چیت سازی تهران بمصرف رسید که محققا صاحبان‌صنایع خصوصی‌میتوانستند آنرا بنحو موثرتری به مصرف برسانند گرچه سازمان برنامـه تااندازه‌ای موفق گردید که اداره بیشتر صنایع و معاون دولتی را براساس صحیحی استوار سازد . معهذا معلوم نیست اضافه تولیدی که از این طریق‌بدست می‌آید با سرمایه‌هائی که دربرنامه دوم در این قسمت بکار افتاده است‌متناسب باشد .

صنایع خصوصی

ازجمله موفقیت‌هائیکه نصیب برنامه دوم شد میتوان افزایش‌قابل ملاحظه تولید سیمان ، قماش و شکررا نام برد.

افراد و موسسات خصوصی در مقابل شرایط اعتباری سهل دولت وبانکها درسالهای اخیر و همچنین در مقابل بازار گرم ورایج عکس‌العمل بی‌سابقه‌ای نشان دادند ولی سازمان برنامه متوجه نقشی کـه صنایع خصوصی میتوانننددر اقتصاد کشور داشته باشند نبود.

افزایش سرمایه گذاری

در دوره برنامه دوم میزان‌سرمایه گذاری‌با سرعت‌افزایش یافته‌است. تجدید درآمد نفت و افزایش قابل توجه آن‌پس‌از سال ۱۳۳۳و افزایش کمك های امریکا در سال های ۳۸_۱۳۳٤ وازدیاد وام های دریافتی دولت ا زخارج موجب توسعه‌بیسابقه هزینه های دولتی گردید . حجم معتنابه هزینه های دولتی بنوبه خود تاثیر مساعدی بر سرمایه گذاری افراد و موسسات خصوصی داشت.

علاوه بر آن کمك های مستقیم دولت نیز نقش موثری دارا بود . تجدید ارزیابی پشتوانه اسکناس در سال ۱۳۳٦ وجوه زیادی را آزاد کرده که بصورت وام با شرائط سهل برای‌سرمایه گذاری درصنعت وکشاورزی دراختیارافراد وموسسات خصوصی قـرار گیـرد . ولـی

این جنبش ناگهانی سرمایه ـ گذاری نامنجیده و لجام گسیخته بود و بزودی از حجم پس انداز داخلی تجاوز نمود در آن زمان‌نقش سیاست ملی و پولی دولت از نظر تجهیز منابع مورد احتیاج و کنترل حجم و ترکیب تقاضا نادیده گرفته شده بود .

هدفهای اساسی برنامه سوم

هد فاولی برنامه سوم افزایش درآمد ملی کشور بمیزان لااقل ٦ در صد سال میباشد . هدفهای مهم ثانوی برنامه عبارتند از ایجاد تعداد متناسبی مشاغل جدید توزیع عادلانه تردرآمد وایجاد امکاناتی برای‌بکار افتادن استعداد های فردی از طریق اصلاحات ضروری خصوصادرزمینه کشاورزی و رشد مداوم همراه با ثبات اقتصادی پیش‌بینی حجم‌برنامه سوم اصولا برپایه تجربیات گذشته بنا شده است . عوامل اساسی مورد نظر عبارتند از حجم پس‌اندازموجود برای هزینه‌های عمرانی و رابطه‌بین این هزینه ها و افزایش تولید ملی برای این منظور ابتدا جمع هزینه های سرمایه گذاری و تقسیم آن بین بخش دولتی و خصوصی برای سالهای ۳۸ ـ ۱۳۳٤ برآورد شده استو بعدا باتوجه باین ارقام هزینه ها تا نیمه اول سال ۱۳٤۱ نیز پیش بینی گردیده است بمنظور تعیین اعتبارات لازم برای سرمایه گذاری در دوره برنامه سوم سطح سرمایه گذاری خصوصی و دولتی پیش‌بینی شده برای نیمه اول سال ۱۳٤۱ به میزان ٦ در صد در سال افزایش داده شده است براساس این‌محاسبه میزان سرمایه‌گذاری سالیانه بطور متوسط ۱۸ در صد تولید ملی را تشکیل خواهد دادو بنظرمیرسدکه این میزان سرمایه گذاری برای تامین رشد مورد نظر کافی باشد . بدلیل اینکه سطح هزینه‌های‌عمرانی بنحوی پیشنهاد شده است که‌اقتصاد کشور در سالهای اخیر قابلیت جذب آنرا بثبوت‌رسانده گرچه‌این‌جریان بامشکلاتی نیز توام بوده است ، معذلك باید در نظر داشت که حفظ این میزان سرمایه گذاری باتوجه‌به تجربه گذشته دولت در مورد جلبو تجهیز پس‌انداز داخلی جاه طلبانه بوده و محتاج بکوشش بیشتری‌است برخی اصرار دارند که نرخ سرمایه گذاری از این هم بیشتر باشد . مادام که نتوان قسمت مهمی از تولید ملی را جهت سرمایه گذاری صرفه‌جوئی نمود واز طریق برنامه ریزی بهتر و بهبود تشکیلات اداری نقائص موجود را رفع کرد این‌آرزو تحقق نخواهد یافت .

مشکلات تجهیز منابع لازم‌جهت نیل به ٦ درصد رشد از اینجاهویدا میشود که جمع اعتبارات مورد لزوم بخش دولتی تقریبا برابر است با عواید پیش بینی شده از نفت وتمام مالیاتهای مستقیم در حالیکه هنوز امکان تامین اعتبارات لازم برای‌این میزان سرمایه گذاری وجود ندارد. بنابراین‌طرح‌برنامه بمقیاس‌بزرگتری از آنچه که برای ٦ درصددرشد لازم است صحیح بنظر نمیرسد . بعلاوه به‌آسانی میتوان پیش بینی کرد که چه کمبودهائی براثر طرح يك برنامه بزرگتر بوجود خواهد آمد. در زمینه کشاورزی امکان افزایش بازده زمین از راه استفاده از بذر مرغوب و کود شیمیائی و روشهای جدید کشت محدود بوده‌و نمیتوان این برنامه ها را بیش از حد معینی توسعه داد. مشکلات عظیمی که‌در راه‌توسعه سریع اموری از قبیل ترویج کشاورزی و اعتبارات بانکی کشاورزی و همچنین اصلاح وتقویت دستگاههای اداری وجود دارد (حتی در صورت يك‌سیاست ارضی‌مترقی) مانع سرمایه‌گذاری بیشتر دربرنامه های اساسی کشاورزی میباشد.فقط در طرحهای عظیم آبیاری میتوان پول خیلی زیادتری خرج نمود ولی حتی در این مورد هنوز آمادگی‌لازم جهت اجرای برنامه مشخصی‌وجود ندارد .

طرح مقدماتی برنامه عمرانی‌سوم از هفته آینده در هیئت دولت مطرح خواهد شد

درتلگرافات فرهنگی صرفه‌جوئی میشود

سخنگوی وزارت فرهنك امروز بخبرنگار ماگفت :برای صرفه‌جوئی در بودجه فرهنك آقای وزیرفرهنك دستور داد از مخابره تلگراف بـه شهرستانها جز در موارد فوق‌العاده ضروری خودداری‌شودوامورفرهنگی و دستورهای ادارات مرکزی بـه شهرستانها و همچنین مطالبی که از ادارات فرهنك و اوقاف ودانشگاه های‌شهرستانها باید باطلاع مقامات مسئول در تهران برسد ازراه مکاتبه انجام پذیرد .

مدیر عامل شرکت اتوتوکل گفت:

ادعای شرکت واحد غیر قانونی است

خط اتوبوسرانی کرج ازحومه تهران خارج است

* **ماقصد انتفاعی نداریم بلکه يك وظیفه اجتماعی را انجام میدهیم**

قبلااطلاع دادیم که شرکت‌واحد در نظر دارد خط اتوبوسرانی کرج را ضمیمه اتوبوسرانی شرکت‌واحد نماید.

امروز خبرنگار ما کسب اطلاع کرد که این موضوع در کمیسیون مخصوصی که در وزارت کشور تشکیل میشود تحت رسیدگی قرار گرفت و تصمیم نهائی بعد از چند جلسه بحث و گفتگو گرفته میشود.

خبرنگار ما صبح امروز پیرامون اتوبوسرانی خط کرج با مدیرعامل شرکت اتو توکل دارنده امتیاز خط اتوبوسرانی کرج‌تماس حاصل کرد.

نامبرده درپاسخ خبرنگار ما مبنی بر اینکه آیا شرکت واحد میتواند این خط را در اختیار بگیرد گفت :

طبق قانون تاسیس شرکت واحد شرکت مزبورتنها خطوط اتوبوس‌رانی تهران‌و حومه را میتواند اداره کند با توجه باینکه کرج و خط اتوبوسرانی آن جزء حومه تهران نمیباشد ادعای شرکت واحد غیر قانونی‌است‌و مسلما اعضای‌کمیسیون وزارت کشور باین نکته کاملاتوجه خواهند داشت و هرگز خلاف‌قانون تصمیمی‌نخواهند‌گرفت .حتی‌شرکت توکل این پیشنهادرا بوزارت‌کشور میکند که یکنفر نماینده از طرف شرکت توکل نیز در کمیسیون مربوطه شرکت نماید .

مدیر عامل شرکت اتو توکل افزود :شرکت‌واحد بطوریکه مدیر عامل آن چند روز پیش اعلام کرده بود برای اداره خطوط اتوبوسرانی شهر تهران سیصد دستگاه اتوبوس کم‌دارد چطور میتواند مطابق‌شرکت اتوتوکل سیصد دستگاه اتوبوس و استیشن و کرایه در خط کرج بکار گمارد .

نرخ بهره

بقیه از صفحه اول

از صبح امروز صرافان به علت اطمینان بمساعدت دولتو بانك ملی ایران ببازار حاضر به خرید سفته‌و پرداخت پول بتجار شدند بهمین‌جهت نرخ بهره در بازار ۲ در صد تقلیل یافت برای امضاء های درجه يك که حداکثر تا ۲۱درصد بهره دریافت می شد از امروز به ۱۹ در صد تقلیل پیدا کرد .

از مدتها قبل صرافان بعلت‌تزلزل بسیاری از تجار و محدودیت‌اعتباری بانکها و پیش بینی‌توقف‌وورشکستگی برای تجار از دادن پول خودداری می کردند . بهمین علت نرخ بهره‌روز بروز رو بترقی بود نرخ بهره امضاء درجه يك که مربوط به تجار معتبر بود از ۱۷ در صد به ۲۱ در صد افزایش یافت همیشه حساسیت بازار در مورد نرخ بهره روی امضاء های درجه يك است چون امضاء درجه سه همیشه از ۲٤ در صد شروع می‌شد و از آنطرف محدودیت نداشت .

احتیاط

با روجودی که پرداخت پول از طرف صرافان از امروز شروع شد معهذا احتیاط‌درپرداخت‌هنوز بچشم میخورد زیرا محرك پرداخت پول فقط تصمیم اخیر بانك ملی ایران در موردافزایش ده‌در صد اعتبارات‌دائم بازرگانی می باشد . این تصمیم صرافان را قانع ساخت که دولت این‌بار بطور جدی بکمك‌بازرگانان خواهد شتافت و اصولاباقرارسیدن فصل پائیز و شروع رونق پائیزی بازار امید زیادی وجود دارد که بازار وضع بهتری پیدا کند .

باین دلایل صرافان بدنبال بانك ملی پول خود را عرضه کردند .اما از آنطرف وضع تجار و تزلزل‌اکثر آنها هنوز از بین نرفته است .بهمین علت صرافان در پرداخت پول وخرید سفته احتیاط زیادی مرعی می‌دارند در بازار پیش بینی می شود که‌وضع در آینده بهتر خواهد شد .

بانك های خصوصی

در جریان افزایش اعتبارات از طرف بانکملی ،بانك های خصوصی هنوز قدمی بر نداشته اند . یکی‌از مدیران کل بانکهای خصوصی‌در مورد فوق توضیح داد که بانك‌های‌خصوصی اجازه‌ندارند.مثل‌بانك‌ملی راساتصمیم بگیرند ودر این مورد منتظر دستور بانك مرکزی می باشند . ایـن امیدواری هم وجود ندارد که بانك مرکزی دستور چنین کاری به بانك های خصوصی بدهد . زیرا هنوز روشن نیست که بانك مرکزی آیااین پول را اضافه بر سهمیه ای که در پایان شهریور ۱۳۳۹در مورداعتبارات داشت می دهد و یا با قطع بعضی اعتبارات صرافان و وام های‌خصوصی ونظایر آن صرفه جوئی کرده‌است ودر حقیقت در همان حد سابق که بانك مرکزی همه را به آن محدود ساخت می باشد . روی این نظر بانك های خصوصی منتظرند از کم و کیف‌دستور اخیر بانك از طریق بانك مرکزی مطلع شوند .

تاپس فردا

بقیه از صفحه اول

و رانندگی سعی مینمودند که در این چند روز بهر نحوی شده از این تراکم جلوگیری نمایند تغییر مسیر تعدادی از اتوبوسهای خط پانزده تااندازه ای رفع این اشکال را کرد ولی معهذا باز تراکم وسائل نقلیه در این‌قسمت از خیابان مشهود بود. قراربود از صبح امروز مسیرخیابان اکباتان شمالی از غرب بشرق تغییر نماید ولی‌اینکارصورت نگرفت‌مقامات فنی راهنمائی برای حل این مشکل تدابیر دیگری اتخاذ نمودند .

خیابان امامی

خبر نگار همچنین گزارش می‌دهد که خیابان امامی هروی نیز که قبلا یکطرفه بود از صبح امروز عبور از آن دوطرفه گردید وهم چنین پارکینگ در این خیابان ممنوع شد. امتداد این خیابان تاسه راه وزارت فرهنگ دو طرفـه می باشد واز آنجا از سه راه وزارت فرهنگ تامدخل میدان سپه عبور یکطرفه از غرب بشرق است وامتداد خیابان امامی هروی بمدخل خیابان شاه‌آباد نیز یکطرفه و عبور از شمال بجنوب است .

تغییر مسیر بقیه خطوط

همانطوریکه دیروز ذکرشد طی‌فردا وپس فردا مسیر خطوط ۲۷ و٥٤ که از خیابان سعدی از جنوب بشمال حرکت میکردند تغییر خواهد کرد باین ترتیب که‌این اتوبوسها ازخیابان فردوسی ازجنوب بشمال خواهند رفت . و پس از طی‌قسمتی ازخیابان فردوسی شمالی بخیابان‌پشت سفارت انگلیس خواهند رفت واز آنجا وارد خیابان نادری خواهند شد .

نظر مقامات راهنمائی

اما مقامات راهنمائی دراین مورد اظهار میدارند که توقف برای انجام کار با پارکینك فرق دارد ومردم می‌توانند برای انجام کار تا پانزده‌دقیقه توقف‌کنندمشروط‌ براینکه‌واقعا معلوم شود که این توقف برای انجام کـار است واز پانزده دقیقه تجاوز ننماید.

مقامات راهنمائی همچنین اظهارات کسبه این خیابان را ردکرده و می‌گویند با اینکه ممکن است کسبه این خیابان مقداری از مشتریان خود را از دست بدهند ولی پس‌از چندی بعلت اینکه عبور از این خیابان‌آسان میشود مشتریان جدیدی باین قسمت از خیابان روی خواهند آورد . ودر نتیجه وضع آنها اگر بهتر نشود لااقل بصورت سابق درخواهد آمد .

سفیر ایران در آرژانتین داخل تاکسی سکته کرد

بقیه از صفحه اول

گزارشات تاثر انگیزی که امروز از آرژانتین رسید حاکیست که آقای یدالله عضدی سفیر کبیر شاهنشاهی در اینکشور بطور ناگهانی بدرود زندگی گفته است .

گزارش خبرگزاری های یونایتدپرس و آسوشیتدپرس حاکیست که آقای عضدی هنگامی که بوسیله تاکسی در خیابان حرکت می کرد دچـار سکته شد و درگذشت .

آقای عضدی که در کابینه‌مهندس شریف امامی وزیر امور خارجه بود روزچهارشنبه گذشته استوارنامه‌های خود را به رئیس جمهوری آرژانتین «آرتوروفروندیزی» تسلیم کرد .گفته می شد در این اواخر حال‌آقای‌عضدی خوب‌نبود و هنگامی که راننده تاکسی متوجه شد حال مسافر وی‌رضایتبخش نیست او را به بیمارستان رسانید ولی معالجات‌موثر واقع‌نشد و سفیر ایران با زندگی وداع گفت .

مرحوم عضدی دومین دیپلمات ایرانی است که ظرف‌چند ماه اخیر در آرژانتین درگذشته اند . چند ماه پیش نیز آقای دکتر پیامی‌رس در بوئنوس آیرس بدرود زندگی گفت.

***

مرحوم یدالله عضدی در سال ۱۲۷۷ متولد شده‌و پس‌ازطی‌مدارج تحصیلی در سال ۱۲۹٤ به خدمت‌در وزارت کشور مشغول گردید وپس از آن درسال ۱۳۰٦ به وزارت امور خارجه منتقل شد .

مشاغل آنمرحوم پس‌از انتقال به وزارت خارجه بقرار ذیل می باشد: مستشار سفارت‌برلن‌ـ‌ریاست‌پرسنل وریاست کابینه وزارت امور خارجه ریاست اداره تذکره و تابعیت ـ کاردار ایران در واشنگتن ـ‌وزیر مختار شاهنشاهی در لهستان ـ مفتش وزارتی ـ رئیس اداره تذکره‌و تابعیت ـ رئیس‌اداره‌کل‌اموکنسولی و مدیر کل اداری‌ـ ریاست کمیسیون ارز وزارت دارائی ـ مدیر کل وزارت دارائی ـ معاون اول وزارت دارائی ـ‌وزیر دارائی در اسفندسال ۱۳۲۰ـ وزیر راه در سال ۱۳۲۱ ـ وزیر مختار در برزیل و شیلی ـ سفیر کبیر شاهنشاهی در هندوستان رئیس کل تشریفات شاهنشاهی‌ـ وزیر مختار با مقام سفیر کبیری در اسپانیا ـ‌سفارت فوق‌العاده درکشور غنا‌ـ سفیر کبیر شاهنشاهی دربغداد

مرحوم عضدی در کابینه آقای مهندس شریف امامی بوزارت امور خارجه تعیین شد و اخیرا به سمت سفیر کبیر ایران درآرژانتین‌ماموریت یافته بود .

درگذشت مرحوم عضدی‌که ازرجال برجسته کشور بود مایه کمال‌تاسف است این مصیبت را ببازماندگان‌آن مرحوم تسلیت می گوئیم .

مذاکرات عراق باکمپانی نفت

درکنفرانس نفت تهران تاثیرمیکند

* **چهارمین کنفرانس اوپك در جده تشکیل میشود**

از روزسوم شهریورماه مذاکرات دولت عراق با شرکت نفت عراق‌شروع خواهدشد وباحتمال زیاد این‌مذاکرات چند روز قبل از تشکیل کنفرانس کشورهای صادرکننده نفت در تهران پایان میابد .

کنفرانس کشور های صادرکننده نفت (اوپك) قرار است روز۲۹ مهرماه درتهران تشکیل شود . قبلا قراربود این کنفرانس روز ۲۸مرداد درتهران تشکیل گردد ولی عراق که یکی از اعضاء مؤسس سازمان کشور های صادرکننده نفت است تقاضا کرداین کنفرانس دوماه بتعویق بیافتد . عراق میخواست قبل‌از شرکت درکنفرانس اوپك درتهران وضع جدید خود را در قبال شرکت نفت عراق روشن کند و سپس نمایندگان خود را باتعلیمات جدید بکنفرانس اعزام دارد .

درضمن ایران هم برای تعیین‌حق تصفیه‌نفت مشغول مطالعات ومذاکراتی است که آنهم قبل‌از تشکیل‌کنفرانس پایان خواهد یافت .

اگرچه مسئله مذاکرات عراق بـا شرکت نفت آن‌کشور و موضوع‌تعیین حق تصفیه ایران با مسائلی کـه در کنفرانس موردبحث قرار میگیرد‌ظاهرا ارتباطی ندارد ولی درعین حال نمی‌توان‌این‌مذاکرات‌را در وضع‌کنفرانس تهران بی‌تاثیر دانست . باید دانست هدف از تشکیل‌کنفرانس اوپك مبارزه با ارزانی نفت درجهان و مقصود از مذاکرات ایران باکنسرسیوم تعیین حق تصفیه نفت دربالایشگاه آبـادان و هدف دولت عراق از مذاکره بـا شرکت نفت کشور خود نیز ازدیاد منافع عراق از نفت آن‌کشور است .

پیش‌بینی میشود چهارمین‌کنفرانس اوپك‌که پس‌ازکنفرانس تهران‌تشکیل میشود در جده (پایتخت عربستان سعودی) تشکیل گردد .

درراه شیراز دونفر مقتول و پنجنفر مجروح شدند

خبرنگار ما درشیراز آخر وقت امروز تلفنی گزارش داد قبل از ظهر امروز يك اتومبیل سواری براننده‌گی « چارك » حامل آقای حسین شمس و افراد خانواده اش که از شیراز بطرف تهران‌حرکت میکرد در نزدیکی‌رودخانه میوند براثر سرعت زیاد واژگون شد و سرنشینان آن بسختی مجروح شدند مجروحین برای معالجه به بیمارستان نمازی شیراز منتقل و بستری گردیدند ولی معالجات درباره آقای شمس و یکی از فرزندانش بنام شهناز موثر واقع نشد و هردو نفر جانسپردند . حا ل یکی دیگر از فرزندان مرحوم شمس بنام مصطفی وخیم است وهمسر آقای شمس و یکی از فرزندان وی در بیمارستان و دو نفر دیگر از سرنشینان اتومبیل بنام شمسی و هاشمی در منزل آقای‌شمس بستری میباشند . راننده اتومبیل دستگیر شد و قضیه تحت تعقیب است .

پسربچه گمشده

پسربچه‌ای بنام حسین ۱۱ ساله (عکس بالا) از روزیکشنبه ۲۲ مرداد ماه گمشده است . مادر او ازکسانی که اطلاع از وی دارند درخواست می کند به آدرس خیابان شوش پشت بلورسازی گود نجیمی منزل مشهدی عباس یا بکلانتری ۱۵ خبر دهند .

«روباه تهران» پس از ۲۰ سال دستگیر شد

افسران متفقین ازدست این جوان ۱۸ساله‌خواب‌راحت وگمان میکردند خانه آنها موردد‌ستبرد جاسوسان آلمانی قرارمیگیرد

مردی که‌افسران متفقین درزمان جنك دوم جهانی باو لقب «روباه - تهران» داده بودند هنگامیکه در داخل اتومبیل شکسته ای خوابیده بود توسط ماموری که۱۷ سال قبل وی را میشناخت دستگیر شد .

دیشب یکی از مامورین تجسس ناحیه یك ژاندارمری که از اراضی عباس آباد عبور میکرد در یك اتومبیل درهم شکسته که سالها پیش در دره عباس آباد واژگون شده و سرنشینان آن کشته شده مردی را دید که خوابیده است .

این مامور تجسس چراغش را روشن کرد و در زیر نورچراغ مردی را که‌درخواب بودشناخت . این مرد اصغر ارمنی معروف به «روباه تهران» بود . مامور تجسس ژاندارم بیاد آورد که ۲۰ سال پیش در زمان حمله متفقین بایران اصغر بااعمال متهورانه خواب‌را از افسران خارجی در تهران سلب کرده بود. ولی یکی دو سال بعد ناپدید شده بود .

مامور تجسس‌بااین سابقه اصغر را بیدار کرد و بدون اینکه با او حرفی بزند او را جلو انداخت و به مرکز خود برد .

بلائی که تریاك بر سرش آورد

اصغر در بازجوئی اولیه گفت : من همان اصغر ارمنی معروف‌هستم ولی از ۱۷ سال پیش باین طرف در اصفهان موزائیك سازی دایر کرده بودم و دیگر بدزدی نمیرفتم ولی ۵سال‌پیش بامردی دوست شدم او من را تریاکی کرد و تریاك مرا که روزگاری از دیوار ۷متری پائین میپریدم و بامشت حریف ده نفر مرد بودم بیچاره وذلیل کرد ، کارخانه‌ام را فروختم و چون دیگر پولی در بساط نداشتم زن وبچه‌ام را در اصفهان گذاشتم و دو سال پیش به تهران آمدم یك شب که‌نه تریاك گیرم آمده بود نه پول‌داشتم که غذا بخورم توبه‌ام را شکستم و تصمیم به‌دزدی گرفتم و چون‌مهارت فوق‌العاده‌ای داشتم وارد یك کارگاه فنی شدم و در حدوددویست هزار ریال ابزار آنرا دزدیدم وبه یکی از خریداران‌اموال‌مسروقه‌بمبلغ‌دویست و پنجاه تومان فروختم .

اصغر گفت من یك بار دیگر نیز دزدی کردم ولی از آن پس کارگر یك موزائیك سازی شدم و امشب هم برای آخرین بار تصمیم گرفتم دزدی کنم . از این جهت در اتومبیل شکسته ای خوابیدم تا نزدیك صبح‌به ویلائی دستبردبزنم. ولی همان ژاندارمی که ۱۷ سال پیش مرا گرفته‌بود این بار نیزمر شناخت .

جاسوس آلمانها !

استواری که اصغر را گرفته بود تعریف میکرد : از زمانیکه متفقین در تهران بودند شبی نبود که اصغر بخانه یکی از افسران آنها و حتی به کمپ های متفقین دستبرد نزند . هیچکس حریف او نمیشد و هیچوقت گرفتار نمیشد . بطوریکه در بین افسران متفقین شایع شده بود جاسوسان آلمانی خانه افسران خارجی را برای‌بدست آوردن مدارك خالی میکنند .

درآن موقع اصغر جوان ۱۸ساله‌ای بود و افسران خارجی شب ها از ترس او خواب نداشتند ، او ب مشت میتوانست یك‌اسب را از پای در آورد و بافشار تنه خود درخانه‌ای را از جا بکند و بهمین جهت به روباه تهران معروف شده‌بود و این لقبی بود که افسران خارجی باو داده بودند .

من در آنموقع ژاندارم ساده‌ای بودم . یك‌شب او را موقع فراردیدم تعقیبش کردم او ۵ فرسخ تمام‌دوید و منهم دست از تعقیبش برنداشتم و بالاخره او را گرفتم اصغرزندانی شد و پس از آزادی دیگر او را ندیدم تا امشب که در اتومبیل شکسته‌ای او را خوابیده دیدم .

میلیاردر شده‌اند

اصغرازخریداران اموال مسروقه دل خونی داشت و میگفت دزد ها هرچی دزدی کنند بجیب این عده میرود و من اشخاصی را سراغ‌دارم که از خرید اموال مسروقه حالا میلیاردر شده‌اند .

اصغر سپس نشانی چند نفر از خریداران اموال مسروقه را به مامورین داد .

اگر من گناهکارم...

کودك ٤ ساله من بچه گناهی زندانی شده است

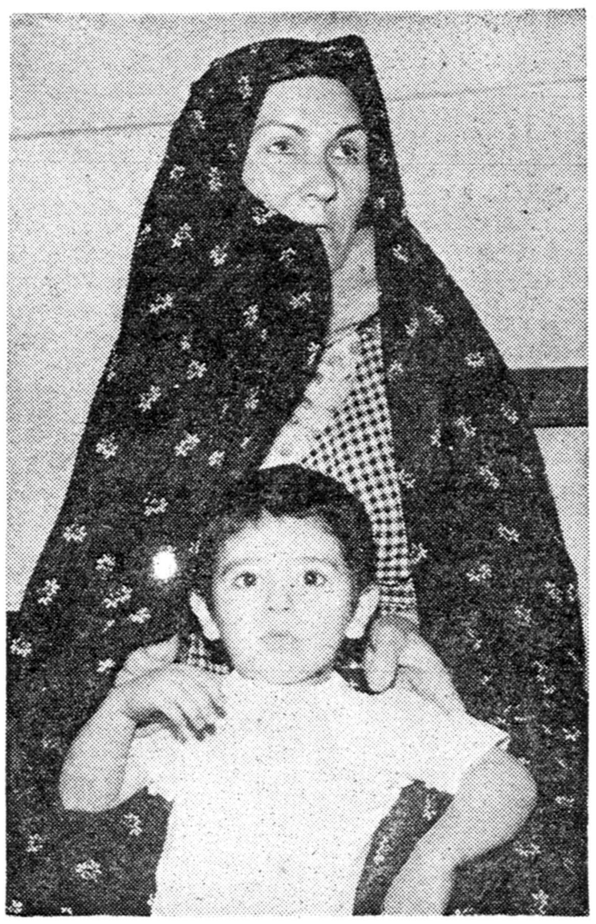

- بمن بگوئید پسر چهارساله‌ام چه گناهی کرده !

امروز یك زن جوان همراه کودك چهارساله‌اش درشعبه چهارم دادگاه جنائی محاکمه میشد .

اتهام این زن‌که زهرا نام دارد دائر کردن محل برای کشیدن شیره بود . آخرین روز فروردین بود که مامورین وارد خانه زهرا شدند وپس‌از آنکه زهرا ویکنفر دیگر را باوسائل کشیدن شیره دستگیر کردند ودراین میانه پسر ٤ساله زهرا را هم که باو بود بردند .

زهرا میگفت : من چکار میتوانستم انجام دهم ، شوهرم را بهمین اتهام گرفته بودند و من وبچه‌ام چند ماه بدون خرجی مانده بودیم ، باین فکر افتادم که نامه‌ای برای شوهرم در زندان بفرستم و از او بخواهم فکری بحال‌ما بکند وقتی یك‌نفر از دوستان شوهرم را دعوت کردم تا نامه رابرایم بنویسد که مامورین سررسیدند و چون قیافه این مرد شبیه شیره‌ایها بود او را گرفتند .

بچه‌ام چه‌گناهی کرده

زهرا درحالیکه به‌بچه‌اش اشاره میکرد اضافه‌کرد : بفرض اینکه‌من مرتکب جرمی شده باشم ، بچه چهار ساله‌ام چه‌گناهی کرده که بایدپنج ماه در زندان باشد . قانون برای‌این بچه‌که از این سن باید در زندان بسر برد چه فکری کرده من درخارج از زندان کسی را نداشتم تا بچه‌ام را نگهداری کند ، آنهائی که مرا بجرم دائرکردن شیره‌خانه گرفتند ، برای بچه‌ام تکلیفی معلوم نکردند و من ناچار شدم او را هم با خود بزندان ببرم .

آخر وقت امروز دادگاه پس از رسیدگی به‌پرونده زهرا بعلت دائر کردن‌شیره‌کشخانه اورا به‌شش‌ماه زندان وپرداخت هزار تومان جریمه محکوم کرد.

زهرا در حالیکه بچه‌اش را در آغوش گرفته بود برای گذراندن بقیه‌مدت محکومیت خودروانه‌زندان زنان شد .

یك کارگر ایتالیائی درساری کشته شد

بطوری که خبر نگار ما درساری گزارش میدهد پریروز یك کارگر ۲۵ساله ایتالیائی بنام مائرو اتیسو که در استخدام یك شرکت پیمان کاری شهرستان ساری بود طی حادثه‌ای به قتل رسید کارگر ایتالیائی مزبور بتازگی مسلمان‌شده بود .

کارگر ایتالیائی هنگامی که با اتومبیل جیپ از ساری به طرف قریه اومال از توابع این شهرستان حرکت می کرد براثر سرعت‌زیاد اتومبیل کنترل فرمان ازدستش خارج شد واتومبیل واژگون‌گردید ونامبرده بسختی مجروح شد.

مجروح در بیمارستان پهلوی ساری د راثر شدت جراحات وارده در گذشت .

بر سر عروس و داماد بجای نقل ونبات تریاك پاشید!

دیشب مردی در مجلس عروسی بجای نقل بر سر عروس و داماد لوله‌های‌تریاك ریخت و بهمین جهت توقیف شد .

دیشب ابراهیم که معتاد به تریاك است به یك مجلس عروسی دعوت داشت ابراهیم دیروز مقداری تریاك بدست آورده بود و در جیبش گذاشته بود . ساعت ۷ بعد از ظهر موقعیکه عروس و داماد کنار هم ایستادند تا مهمانان آنها را تماشا کنند روی سر آنها نقل بپاشند ، همسر ابراهیم مقداری نقل در جیب شوهرش ریخت تا بسر عروس و داماد بریزد .ابراهیم که وجودتریاك را از یاد برده بود دست بجیب بردو مشتی نقل و نبا ت که با چند لوله کوچك‌تریاك مخلوط شده بود بطرف عروس‌و داماد ریخت. مردم تریاکهارادیدند و سرو صدا راه انداختند و ژاندارمی که‌برای‌حفظ‌انتظامات دعوت شده بود متوجه شد و جیب های مدعوین را بازرسی کرد و از جیب ابراهیم مقدار دیگری تریاك بدست آورد

ابراهیم میگفت سالها بود میخواستم‌تریاك راترك‌کنم ولی نمی توانستم ، حالا باین‌ترتیب بزندان میافتم و شایدتریاك را ترك کنم و از شر آن راحت شوم .

بدنبال زدوخوردی‌که درامریکا بین یك دانشجوی ایرانی وپدرزن آمریکائی او درگرفته بود

دانشجوی ایرانی دیوانه‌شد

کیان فیروزبخش پس ازطلاق همسرآمریکائی خود نیز دچار بیماری روحی شده بود

موریس تاون - نیو جرسی - یونایتد پرس - ١٤ اوت - یك دانشجوی ایرانی که طبق برنامه مبادله دانشجویان درامریکا مشغول تحصیل میباشد و روز گذشته متهم به ایراد ضرب نسبت به پدر زنش بایك میله آهنی شده بود امروز به انجمن تحقیقات بیماری های روانی موریس تاون که یك موسسه دولتی است منتقل گردید .

شخص مضروب ریچارد بن نام دارد و ٥٤ ساله است وی مشاور جوئل بروی‌هیل نماینده جمهوری‌خواه ایالت ویرجینا در کنگره امریکاست .

کیان فیروز بخش ۲۳ سال دارد ریچارد بن نیز در بیمارستان آل‌سولز ماند و حال وی کماکان‌وخیم بود .

جمجمه ریچارد بن شکافته شده و در عین حال جراحاتی بر وی وارد آمده که ناگزیر بیش از هشتاد بخیه خورده است .

بیمار است

پزشك قانونی امروز اظهارداشت که در حال حاضر کیان فیروزبخش از لحاظ روانی بیمار است معذلك این اظهار نظر الزا ما بدان معنا نیست که وی هنگام منازعه با پدر زنش نیز دچار عوارض این بیماری بوده است .

امروز یك مراقب مخصوص نیز همراه فیروز بخش‌به انستیتوی‌روانی فوق‌الذکر که در گری استون‌پارك قرار دارد اعزام‌گردید . فیروزبخش متهم‌است که ضمن ایراد ضرب قصد قتل پدر زنش را نیز داشته است .

خود فیروز بخش مدعی است‌که بمنظور دفاع از خودش نزاع کرده است .

طلاق داده بود

طبق گزارش پلیس این زد و خورد هنگامی صورت گرفت که ریچاردبن‌برای گرفتن‌اموال‌دخترش وارد آپارتمان دانشجوی ایرانی گردید .دختر ریچارد بن اخیرا از شوهرش طلاق گرفته بود .

ویلیام مشری ، کار آگاهیکه اکنون ماجرای‌فیروز بخش راتعقیب میکندا‌ظهارداشت‌که دختر‌ریچاردبن وفیروزبخش در دانشکده‌ای که‌درس میخواندند با هم آشنا شده بودند .

سابقه بیماری داشت

امروز خبرنگاران مادر تهران توانستند اطلاعاتی درباره کیان فیروزبخش بدست آورند . یکی‌از بستگان کیان بخبرنگار ما اظهار داشت : کیان پس از آنکه زن آمریکائی خودرا طلاق داد دچار بیماری روحی شد و مدت سه ماه دریکی از بیمارستانهای امراض روحی آمریکا بستری شد .

یکی دیگر از خویشان کیان فیروزبخش میگفت: کیان سه سال پیش برای تحصیل‌به‌آمریکا رفت . نامه‌های وی مرتب بما میرسید تا اینکه پارسال اطلاع پیداکردیم‌که اوبایك دختر آمریکائی ازدواج کرده است .کیان درنامه‌ای که نوشته بود از وضع زندگی خود اظهار رضایت کرده واطلاع داده‌بود بادختری که همکلاس اوبوده‌ازدواج کرده وحالا هم درس میخواند وهم کار می‌کند.

عکس زنش را نفرستاد

این خویشاوند فیروزبخش اضافه کرد: باوجود اینکه ماچندبار در نامه‌های خود اسرارکردیم که‌کیان عکس زن آمریکائی خودرابرای ما بفرستد اما او عکسی برای ما نفرستاد ووقتی ما دیشب حادثه‌ای راکه برای وی اتفاق افتاده در اطلاعات خواندیم بسیار تعجب کردیم چون او جوان آرامی بودو نمیدانیم در آنجا چه‌بلائی برسراو آورده‌اند که مجبور شده دست باین عمل بزند.

عکسی از فیروز بخش‌هنگامی که‌از فرودگاه مهرآباد عازم آمریکاست

چند حادثه

*مرد ۳۰ساله‌ای بنام‌حسین سبزه پرور که ضمن نزاعی‌در کرج بیل بسرش اصابت‌کرده و در بیمارستان شماره ۵بیمه های اجتماعی کارگران‌بستری بود در نتیجه خونریزی مغزی درگذشت .

* جوان ۲۷ ساله‌ای بنام صفر دره بیگلو بقصد انتحار خود را مسموم کرد ولی قبل از آنکه سم موثر واقع شود او را به بیمارستان رساندندو از مرك نجات دادند .صفر به مامورین گفته چون بیکاربوده و نمیتوانسته خرج زن و بچه‌هایش را تامین کند دست باین عمل زده است .

* در ۲٤ ساعت گذشته ۳ کودك باسامی مریم اکبری فرزند مجید و مهین فرزند قدرت‌الله ، حسین خدا بخش فرزند مهدی در حوض افتاده و خفه شده‌اند .

* دیروز پیر مردی بنام محمد علی روشن که درقهوه‌خانه علی‌مرادی نشسته‌ومشغول صرف چای و تماشا کردن برنامه‌های‌تلویزیون‌بودناگهان بزمین افتاد و درگذشت

جنازه برای تعیین علت‌مرك باداره پزشکی قانونی انتقال یافت .

درماه‌گذشته : ۷۵۳ نفربجرم‌فروش مواد مخدره دستگیر شدند

در ماه‌گذشته‌بموجب آماری که از طرف اداره مبارزه بامواد مخدره شهربانی منتشر شده است۲۳۰کیلو و ٦٥٦ گرم تریاك، دو کیلو و۳۱۹ گرم سوخته ، چهار کیلو ۵۲۵گرم شیره ،هفت گرم و شش‌ساتی گرم هروئین ،نود گرم‌حشیش کشف گردید و ۷۵۳ نفر از فروشندگان مواد مخدره دستگیر و بازداشت شده‌اند

پیش‌بینی وضع هوا

هوای تهران و کلیه نقاط ایران صاف ،گاهی همراه با مقداری ابر پیش‌بینی میشود .

حداکثر درجه‌حرارت هوای تهران درروزگذشته ۳۵ونیم‌درجه وحداقل آن ۲۲ درجه سانتیگراد بالای صفر بوده است .

گرمترین نقاطی‌که ایستگاه هواشناسی دارند در۲٤ساعت گذشته دزفول‌باحداکثر٤٨ درجه وخنکترین نقاط شهرکرد باحداقل۱۱درجه‌سانتیگراد بالای صفر بوده است .

زنی میخواست‌خودکشی کند

دیشب مامورین گشت ژاندارمری در گودالی در جنوب کارخانه شیر پاستوریزه زن جوانی راکه بحالت اغماء افتاده بود پیدا کردند

مامورین زن جوان راکه مسموم شده بود بتهران منتقل کرده ودر بیمارستان مسمومین بستری نمودند . این زن پس از اینکه معالجه شد صبح امروز در بازجوئی گفت اسم من اقدس است ۱۹ سال دارم واهل مشهد هستم دوسال پیش از شوهرم که معتاد بود طلاق گرفتم وبتهران آمدم و در اینجا زندگی بدی پیدا کردم و تابه‌آنجا که‌از دست‌طلبکار هایم تصمیم بخودکشی گرفتم .

باضربه‌بیل‌مردیرا کشتند

بستگان مقتول جنازه ویرا بردوش گرفته درشهرگردانیدند

خبرنگار ما د رکرج تلفنی‌گزارش داد دیروز طی نزاع و زد و خوردی که بر سر اختلافات ملکی بین حسین ذره پرور از یکطرف وموسی جعفری و دو فرزندش بنام ابراهیم و اسمعیل از طر ف‌دیگر روی داد حسین ذره پرور بضرب بیل ازناحیه سر مجروح شد و برای معالجه به بیمارستان کمالی‌کرج منتقل‌گردید وپس از آن به بیمارستان بیمه های اجتماعی انتقال یافت ولی معالجات موثرواقع‌نشد و هنگام‌عصر مجروح فوت کرد .

جنازه ویرا آمبولانس در میدان کرج بکسانش تحویل داد وکسان مقتول نیز جنازه را روی دوش خود در شهر گردانیدند و شروع بتظاهر کردند . چون بیم آن میرفت که بر اثر این تظاهرات و اجتماع‌مردم نظم شهر مختل شود مامورین شهربانی با کمك افراد ژاندارمری جمعیت را متفرق کردند و به آنها اطمینان دادند که در هر حال‌قانون قاتل را تعقیب خواهد کرد .

موسی جعفری و دو فرزندش دستگیر شده‌اند .

۲۲ نفر در اثر حوادث مختلف مجروح شده‌اند

در۲٤ ساعت گذشته ۱۲ نفر به اسامی حسن جورابچی ، ناصر افشار فرزند علی ، محمود حکیم فرزندعلی اکبر ، محمدعلی ذوالقدر فرزندعیسی فتح‌اله سلیمانی فرزند عبدالحسین ، آرداواز محمودیان فرزند رستاقاز ، رضا رضائی فرزند حاجی‌بابا ، کاظم آقائی فرزند ابوالفضل ، حاجی‌انوشه، احمد ترکیزیان ، نصراله فولادیان واصغرمحمدنژاد دراثر حوادث‌رانندگی و٤نفر باسامی محمد علیزاده سلمانی فرزند عباسعلی دربخش ۱۳ ، شاه - بانو ترکاشوند فرزند علیمراد دربخش ۱۳ ، محمود خلیل‌پور فرزند محمد و دین محمد فرزند علی بعلت چاقو- خوردگی و ٤نفر باسامی محمد رضا همتی فرزندعلی، جهانگیر طالب‌دعائی محمد ، مسعود خلخالی ، قهرمان سلطانی بعلت سقوط از بلندی و دو نفر باسامی زلفعلی زارع کار فرزند ولیخان و علی فرزند حسین بعلت سوختگی مجروح شده ودربیمارستان های سینا ، رازی و امدادی بستری شده‌اند .

تاکسی، گاری رادونیم کرد!

طبق گزارش خبرنگار ما در شمیران صبح امروز تاکسی شماره ۸٤۸۵ برانندگی قاسم افراسی که از شهر بطرف شمیران حرکت میکرد در نزدیکی سه‌راه ضرابخانه باگاری چهارچرخه‌ای بسرنشینی فتح‌اله زواره‌ای اصفهانی به شدت تصادف کرد .دراین تصادف گاری از وسط بدونیم شد و اسب گاری نیز سقط شد و سورچی آن هم بشدت مجروح گردید . مجروح‌از طریق پاسگاه ژاندارمری‌سیدخندان به‌بیمارستان سینا منتقل گردید و راننده تاکسی دستگیر شد .

درچاه خفه شد

*دیروز قربانعلی‌آقامحمدی مقنی اهل تبریز که‌در چاه ساختمانی‌درخیابان‌آریانامشغول کار بود ، در اثر مسمومیت با گاز چاه درگذشت .

دیروز ۵ دستگاه اتومبیل درخیابانهای تهران سرقت شد

این عین خبریست که در روزنامه اطلاعات روز یکشنبه بیست ودوم مرداد ٤٠ بچاپ رسیده و بسیاری از خوانندگان ارجمند ملاحظه فرموده‌اند

بنابراین مایقین داریم که صاحبان محترم اتومبیلها هنوز از چگونگی‌دستگاه معجزآسای «دوکو» که بطرز بسیار موثری‌از دزدی اتومبیلها جلوگیری میکند اطلاع ندارند؟ این دستگاه که از آخرین‌اختراعات‌کشور آلمان است اخیرا توسط بخش بازرگانی سازمان ناقاره بطور انحصاری وارد ایران شده و برای همه نوع اتومبیل باقیمتی باور نکردنی قابل استفاده می باشد .

برای خرید و نصب دستگاه (دوکو) همه روزه از ساعت ۸ تا۱۲ واز ٤ تا ۸ بعدازظهر می توانید به خیابان‌باب‌همایون‌شماره ۹۷ مراجعه بفرمائید و هرنوع توضیح بیشتر را نیز وسیله تلفن‌شماره۳۰۵۰۳۰ استفاده نمائید.

آ-۱۷۰۳٦ سازمان ناقاره

هفته دوم فیلم جالب‌کمدی **آرزوی جوانان** (عزبها) دوبله بفارسی درایتالیا باشرکت دوعزب‌مشهور ویتوریو دسیکا- والترکیاری در **درایوین** سینما (تهران پارس) آغازمیشود

آ-۱۷۱۰٤

اصناف خواستار تجدیدنظر در تصویبنامه مالیاتی شدند

بقیه از صفحه اول

آنها توجه شود .

مالیات خوب

در تصویبنامه اشاره باین نکته‌شده که برای دریافت مالیات از اصناف میزان پرداختی یکسال خوب مالیاتی را ماخذ قرار دهند و سپس ده درصد به آن اضافه نمایند . این امر مورد اعتراض اصناف است و ما رسما این موضوع را باطلاع دولت و وزارت‌دارائی رسانده‌ایم ملاك‌قرار دادن مالیات خوب سنوات گذشته و دریافت مالیات‌سال جاری براین اساس با توجه به بحرانی که دامنگیر عموم و علی‌الخصوص اصناف شده‌است کار صحیحی‌نیست و مضافا اینکه ده در صد هم‌میخواهند به آن علاوه کنند .

تصدیق

رئیس اصناف گفت درسال‌جاری کسب و کار نیست کاسب کارها بعلت وضع خراب اقتصاد مملکت از بین رفته اند وی افزود که این نکته را باطلاع آقای‌نخست‌وزیرهم‌رسانده‌ایم و آقای نخست وزیر تصدیق کرد و سپس دستور داد که وزارت دارائی فورا رسیدگی کند . ناطق گفت ما مالیات بدهی سنوات گذشته را باید با مالیات امسال بدهیم کمیسیون مالیاتی اصناف بما توصیه کرده که برای پرداخت مالیات سنوات گذشته حداقل دوازده ماه و برای مالیات سال جاری نیز سه ماه ضرب‌الاجل تعیین شود .

صنف سیمانکار

دراین موقع‌رئیس صنف‌سیمانکاران تهران صحبت کرد وی گفت نود در صد کار های ساختمانی راکد شده و هزاران کارفرما و کارگر سیمانکار از کارمانده اندرئیس صنف‌سیمانکاران گفت مادراین شرائط قادر به پرداخت مالیات و عوارض و حق بیمه کارگران نیستیم و تمام کارگاهها را تعطیل میکنیم وی خطاب بدولت و اصناف گفت این مقامات باید توجهی بحال ما بکنند و پول و کار زندگی برای مردم ایجاد نمایند .

صنف کاشی‌ساز

آقای باوفا معاون صنف کاشی ساز گفت وضع بازارکاشی فوق‌العاده‌خراب است بیشتر کارگاههای کاشی‌سازی تعطیل شده و کارگران بیکارشده‌اند بااین وضع افراد صنف ما قادربپرداخت مالیات نیستند وی از مزایای مالیات مقطوع صحبت کرد و گفت برقراری تماس مجدد بین مامور وصول مالیه و اصناف نقشه عده‌ای از مامورین‌ناصالح وزارت مالیه است که میخواهند مجددا وضع سابق تکرار شده و اصناف‌را در راهرو های این وزارتخانه‌سرگردان سازند .

صنف درودگر

رئیس صنف درودگر گفت کمیسیون مالیاتی شورایعالی اصناف هر هفته تشکیل میشود دولت بما وعده مالیات مقطوع را داد ولی تصویبنامه ای گذرانده که مغایر این قول و قراراست با اجرای تصویبنامه اخیر باز سرو کله مامور مالیات پیدا خواهد شد و این درست همان چیزیست که تمام اصناف را ناراحت ساخته است .

ناطق گفت برای پیدا کردن‌مالیات خوب سنوات گذشته مامورین مالیه پرونده های مالیاتی را از سال بیست باینطرف باید بررسی کنند و این امر بطور مسلم مشکلات زیادی‌ایجادخواهد کرد رئیس صنف درودگر گفت اصناف حاضر به پرداخت مالیات هستند پول بدولت بپردازند انتظار دارند که دولت هم وضع آنها را در نظر گرفته ولااقل برای دریافت مالیات تسهیلاتی بوجود آورند .

عوارض

ناطق گفت عوارض شهرداری همه ما را از پای در آورده یك نجارساده همه ماهه باید سیصد و پنجاه ریال به شهرداری بپردازد . چندی پیش‌شهردار وعده کرد که عوارض مزاحم لغوخواهد شد ولی گذشته از اینکه این نقشه عملی نشد مامورین برزنها اصناف را ناراحت کرده‌اند و ناطق دراین موقع خطاب بهمه اصناف گفت بیمه از یکطرف و مالیه و شهرداری از طرف دیگر با این کسب و کار خراب معلوم نیست از ما چه میخواهند و افزود که در صورت ادامه این وضع ناچارهستیم که دسته جمعی بشوری بیائیم

اصناف هنوز طبق قانون‌جدید مالیات خودرا نپرداختند

وزارت دارائی ازاول‌شهریور راسا اقدام بوصول مالیات خواهدکرد

طبق اطلاع خبرنگار ما تاکنون‌هیچیك از اعضای اصناف مختلف تهران مالیا ت‌خود را بر اساس قانون‌جدید مالیات اصناف نپرداخته اند درحالی که فرصت قانونی پرداخت مالیات مزبور حداکثر تا پایان ماه جاری است .

اگراصناف‌یعنی کسبه وپیشه‌وران وصنعتگران تا هفت روز دیگر که‌دو روز آنهم تعطیل است مالیات مربوطه را نپردازند طبق قانون جدید وزارت دارائی از اول شهریور راسا اقدام بوصول مالیات خواهد کرد .

عدم پرداخت مالیات مشکلی شده است که اصناف معتقدند باید مدت را تمدیدکردولی مقامات وزارت‌دارائی می گویند که اگر اصناف مایل به پرداخت مالیات بودند حداقل ده در صد آنها در همین مدت یك ماه‌مراجعه می کردند عقیده مسئولین مالیاتی وزارت دارائی اینست که راه حل عملی اجرای قانون جدید یعنی‌صدور پیش آگهی و باجراء گذاردن‌مالیات تعیین شده می باشد . موضوع مهم دیگری که بین نظریات وزارت دارائی و اصناف مورد اختلاف است مسئله ماخذ قراردادن بزرگترین رقم مالیاتی سال های گذشته می باشد اصناف باید برای هر سالی که مالیات نپرداخته اند ده در صد بر رقم ماخذ بیافزایند اصناف معتقدندکه این‌رقم ماخذ اگر هم لازم باشد باید حداقل ازسال ۱۳۳۵ باینطرف گرفته‌و ملاك عمل قرار گیرد و الامکن است زمان جنك‌ملاك عمل شود مسلم است وضع کار و کسب در آن زمان وضع عادی نداشت وزارت دارائی معتقد است که اگر همه اعضای اصناف مالیات خود را تا سال قبل یا حداقل سه سال بعد از ۱۳۳۵ پرداخت‌کرده بودند این نظر اصنا فمورد قبول قرار نمی گرفت اما عده بیشماری از همان سال ۱۳۳۵ به‌بعد مالیات نپرداخته‌اند تا آن سال را ماخذ قرار دهیم بهمین علت سال ۱۳۳۵ نمی توانست ملاك عمل‌عمومی قرار گیردواگرهم‌عده‌ای پرداخته باشند مسلما سال بزرك مالیاتی آنها در همین سالها است و این نظر اصناف خود بخود موردعمل وتوجه قرار گرفته در زمینه فوق بین اصناف وابسته به اطاق‌بازرگانی و وزار تدارائی مذاکراتی وجوددارد این مذاکرات قبلا بر اساس تفهیم قانون‌و اطلاع‌ازنظریات مسئولین مالیاتی است گفته می شود در قالب قانون جدید مسئولین وصول کوشش می کنند تا تسهیلاتی برای اصناف بوجود بیاورند .

عصر دیروز

بقیه از صفحه اول

سپس شاهنشاه وشهبانوی ایران‌از برابر صف هیئت دولت و شخصیت هائی که حضور داشتند گذشتند. دراین موقع معتمدان محلی‌شمیران بعرض شاهنشاه رسانیدند که‌مردم استدعا دارند شاهنشاه در جشن روز ۲۸ مرداد حضور یابند تابزیارت شاهنشاه نایل شوند.

گزارش مدیرعامل سازمان شاهنشاهی

آنگاه آقای دکتر آشتیانی‌مدیر عامل سازمان شاهنشاهی خدمات اجتماعی گزارشی باین شرح به عرض رسانید :

چندسال پیش گروهی‌ازنیکوکاران مقیم شمیران تصمیم گرفتند که برای حفظ سلامت و بهداشت ساکنان این نواحی که‌روز بروز وسعت وجمعیت آن افزوده میشود بیمارستانی ایجاد کنند برای این منظور بگفتگو پرداختند و مقدمتا یکصدوسی‌وچهار هزار ریال جمع آوری کردند ولی بزودی دریافتند که این مبلغ وچندین برابر آن هزینه ساختمان درمانگاه کوچکی راهم کفایت نمیکند . ولی چون سازمان شاهنشاهی خدمات اجتماعی بایجاد اینگونه موسسات توجه داشت پس‌از تصویب ذات مبارك ملوکانه انجام این ماموریت را بر عهده گرفت . محل بیمارستان با توافق شهرداری تهران در محوطه برزن تجریش معین شد وساختمان آن طبق نقشه بخش مهندسی سازمان شروع واعتبار آن بمرور تامین گردید و تجهیزات آن‌بداخل وخارج سفارش داده شد تا این تاریخ مجموع خرج بنا و تجهیزات بیمارستان شصت‌وهشت میلیون و چهارصدوپنجاه هزارریال شده که از این مبلغ سه‌میلیون ریال علیا‌حضرت فرح‌شهبانوی ایران‌مرحمت فرموده‌اند و یکصدوسی وچهارهزار ریال اعانه اولیه مردم نیکوکارخود تجریش است و بیست‌وپنج میلیون وششصدوبیست وشش هزار ریال نیز از افراد و موسسات اعانه‌گرفته شده است که در این میان وجوه پرداختی کنسرسیوم نفت و کمك سازمان برنامه از محل اعتبارات بهداشتی وزارت بهداری قابل ذکر است و سازمان شاهنشاهی نیزمبلغ چهل‌ودومیلیون وهشتصد وبیست‌و چهار هزارریال از درآمد خود را باین امر اختصاص داد.

مساحت کل زیر بنای‌بیمارستان ودرمانگاه وجایگاه پرستاران‌وموتور خانه واطاقهای مستخدمان هفتهزار ونهصدوبیست متر مربع است که شش هزار وهفتصدوسی متر مربع آن زیر ساختمان چهارطبقه‌ای خود بیمارستان قرار دارد .این‌بیمارستان مجهز بدستگاه گاز و بخاروشوفاژ وتصفیه آب است وعلاوه براتوکلاو ودستگاه استرایلزاسیون‌بزرك که برای اطاق عمل منظور گردیده‌است درتمام بخشها اتوکلاوهاواستریلزا‌تورها و یخچالهای کوچك نیزوجود دارد .

این بیمارستان گنجایش‌یکصدو ده تخت دارد که شامل تالار های عمومی واطاقهای خصوصی ودارای بخشهای جراحی و رادیولژی و آزمایشگاه وزایمان‌وامراض‌زنانست

درساختمان جداگانه‌ای که برای درمانگاه ساخته شده است قسمت های جراحی وبیماری های داخلی وزنان ودندان‌پزشکی قرار دارد که همه‌روزه بیماران سرپائی بدانجا مراجعه می‌کنند.ضمنامیان سازمان ودانشگاه تهران توافق حاصل شد که‌قسمت فنی بیمارستان تحت نظر دانشکده پزشکی قرار گیرد .بدین منظور دوشخصیت ممتاز دانشکده پزشکی یعنی آقایان دکتر احمد فرهاد استاد کرسی رادیولژی و پرفسور یحیی‌عدل استاد کرسی جراحی بخشهای مربوط را دراین بیمارستان شخصا اداره‌خواهندکرد

بخش زایمان وامراض زنان نیز بمسئولیت بانو دکتر ایران اعلم دانشیار کرسی مامائی دانشکده پزشکی خواهد بود.

قسمت مهم دیگر بیمارستان‌یعنی امور پرستاری آن تحت نظر آموزشگاه پرستاری اشرف پهلوی است وعده‌ای مربیان خارجی و پرستاران فارغ‌التحصیل آموزشگاه که امروز از زمره بهترین‌پرستاران کشورند این وظیفه مهم را انجام خواهند داد .

پس‌از پایان گزارش مدیرعامل سازمان شاهنشاهی خدمات اجتماعی شاهنشاه وشهبانوی ایران‌از قسمت های مختلف بیمارستان دیدن‌کردند ودرهرقسمت توضیحات لازم بعرض رسید.

این مراسم درساعت شش‌وده دقیقه بعداز ظهر پایان یافت.

طبقات مختلف طی نامه ها و تلگرافهای‌خود از شاهنشاه تقاضای شرکت در جشن های ۲۸ مرداد را دارند

رهبر خردمند وپیشوای بزرك ملت ایران

سالگرد قیام ملی ۲۸مرداد را که روزپرافتخار بزرگی برای ملت ایران بشمار می‌آید بخاکپای بندگانت تهنیت عرض نموده دوام وبقای سلطنت مشروطه را از خداوند بزرك مسئلت دارم .

حمید توحیدی نژاد

پیشگاه مبارك بندگان اعلیحضرت همایون شاهنشاهی

اتحادیه صنف کله‌پز تهران و حومه مفتخر است بافرارسیدن‌قیام ملی ۲۸مرداد که نشانهٔ ازپیوندابدی شاه و ملت است بحضور مبارك تبریك عرض نموده وسلامتی ذات شاهانه را از درگاه ایزد متعال خواستاریم ضمنا استدعا داریم بذل‌توجه فرمائید تاجان‌نثاران ازنزدیك بزیارت پدر تاجدار خود نائل شویم .

اتحادیه صنف کله‌پز تهران ـ روشن‌مهر

پیشگاه مبارك بندگان اعلیحضرت همایون محمدرضاشاه پهلوی شاهنشاه ایران

روز بیست‌وهشتم مردادماه روز پیدایش‌برق امید وآرزوی سعادت وپایندگی ملت واین مملکت‌بود از طرف جمعیت بلوك در جزین وبلوك سردرود ودهمدان‌ساکنین‌تهران خیابان آذربایجان خیابان هاشمی‌خیابان خوش‌خیابان نواب خیابان سلیمانیه خیابان همدان خیابان شکوفه خیابان منوچهری (اشرف پهلوی) می‌باشند وبسمت نمایندگی از آندو بلوك تبریکات صمیمانه راتقدیم واز خداوند متعال دوام و استقلال ورژیم کنونی را از پروردگار مسئلت مینمائیم .

الاحقر شیخ بهاءالدین مهدوی ـ الاحقر سید مجتبی علوی ـ الاحقر سیدذبیح‌اله حسینی ـ الاحقر شیخ خلیل‌اله پارسا ـ حاجی فرهودی ـ الحاج یعقوبعلی میرزائی ـ الحاج نصرت‌اله نورمحمدی ـ الحاج‌عزیزاله جریان ـ الحاج عزت‌اله نورمحمدی ـ محمود مسعودی ـ میرزا یحیی هاشملو ـ محمد هاشملو ـ علی قاسمی ـ محمد معزی‌ـ ابوالقاسم‌مسعودی اکبر خرقانی ـ محمد قاصرانی ـ فتحعلی عطائی ـ سید محمود حسینی ابراهیم طهماسبی ـ سید قنبر حسینی ـ اکبر رستمی ـ علی سالمی ـ قدرت‌اله ثوندی

پیشگاه مبارك اعلیحضرت همایون شاهنشاه

اتحادیه صنف‌فروشندگان لوازم اتومبیل افتخار دارد بزرگترین شادباش و صمیمانه‌ترین تبریك را بمناسبت روز تاریخی ۲۸ مرداد به آستان مبارك عرضه داشته از خداوند متعال سلامت‌و سعادت ذات اقدس شهریاری و خاندان جلیل سلطنت را خواستارند . **قاسم قامت رسا**

خاکپای مبارك اعلیحضرت شاهنشاه همایون ارواحنافداه

باکمال افتخار روز تاریخی ۲۸مرداد رابه آن پدر تاجدار تبریك عرض مینماید

برادران جورابچی ـ محمود شفیق ـ احمد بنکدار ـ محمدرضای‌محمدی علی‌رسبدگان

بندگان اعلیحضرت همایون شاهنشاه

ما اهالی زرگنده بمناسبت فرا رسیدن روز تاریخی ۲۸ مردادتبریکات خالصانه خود را تقدیم با تشریف‌فرمائی در میان ملت و فرمایشات ملوکانه قلب و چشم ما روشن و بیش از پیش بمراحم شاهانه امیدوارمان خواهید فرمود .

از طرف اهالی زرگنده ـ سید حسن شکرآبی

پیشگاه مبارك اعلیحضرت همایون شاهنشاهی

مفتخرا بشرفعرض میرساند ما اهالی قلهك ضمن تقدیم عرض تبریك بمناسبت روز تاریخی ۲۸ مرداد خوشحالیم که‌بزیارت شاهنشاه عظیم‌الشان و محبوب خود نائل خواهیم شد .

حاجی عبدالله آشتیانی

پیشگاه اعلیحضرت همایون شاهنشاه

شاهنشاها یك بار دیگر روز تاریخی نجات ملت ایران را بحضور مبارك شادباش و بقاء شاهنشاه معظم و خاندان جلیل سلطنت راازدرگاه خداوند متعال مسئلت مینمائیم .

بخش ۹ ترانسپورت بوذرجمهر

پیشگاه اعلیحضرت همایون شاهنشاهی

باکمال افتخار قیام روز فرخنده ۲۸مرداد که موجب تجدید عظمت واستقلال میهن‌عزیز موجب تحکیم پیمان ملت باشاهنشاه محبوب خود میباشد شادباش معروض واز اینکه پادشاه محبوب جوان بمناسبت این روز فرخنده دربین مردم ظاهر وبرای‌ملت‌سخنرانی میفرمایندسپاسگزاری وخوشوقتی عمومی را اعلام میدارد .

جان‌نثار محمد صادق مهشید مدیرکارخانه مهشید

پیشگاه بندگان اعلیحضرت همایون شاهنشاهی

انجمن محلی خیابان سی‌متری امیری وتوابع کلانتری ۲۳باکمال افتخار روز فرخنده بیست‌وهشت مرداد راکه موجب تجدید عظمت و استقلال میهن عزیز و موجب تحکیم پیمان ملت باشاهنشاه محبوب‌خود میباشد شادباش عرض مینماید.

رئیس انجمن تقی‌حاجیان

پیشگاه مبارك بندگان اعلیحضرت همایون‌شاهنشاهی

مدیر وکارکنان سینما اسکار افتخار دارند فرارسیدن قیام ملی ۲۸مرداد رابحضور پیشگاه مبارك تهنیت عرض نموده معروض میداریم که زیارت پدر تاجدار درروز جشن موجب کمال مباهات میباشد .

مدیر سینما اسکارحشمت‌اله ری

پیشگاه مبارك اعلیحضرت همایون شاهنشاهی

روز فرخنده ۲۸ مرداد فرا میرسد روزیکه ملت شریف ایران تحت رهبری شاهنشاه محبوب قیام نمود وایران عزیز را از سقوط حتمی نجات دادجان‌نثاران این روز پر افتخار را به پیشگاه مبارك شاهنشاه معظم‌تبریك عرض مینماید.

رئیس انجمن محلی بخش ۲۳ خیابان بریانك و حسام السلطنه

مرتضی اعتماد

این جانبان ساکنین قصر قاجار جنب لشکر ۲ زرهی جشن ۲۸مرداد رابه‌پدر تاجدار ولیعهد عزیزمان تبریك عرض نموده بقای آن دودمان عدالت پرور را از خداوند احدیت خواستاریم

از طرف اهالی قصر قاجار محمد هاشمی ـ عباس آقاجانی ـ کیان‌کیانی غفوریان .

پیشگاه مبارك اعلیحضرت همایون شاهنشاهی

روز تاریخی ۲۸ مرداد را که نشانهٔ از پیوند ابدی شاه و ملت‌است بحضور مبارك تبریك بقای عمر و طول سلطنت را از خداوند متعال‌مسئلت و آرزو داریم در این روز دیدگانمان به‌زیارت وجودشهریار معظم روشن گردد .

از طرف کارکنان تعمیر گاه صافکار ـ کاراپتیان

پیشگاه مبارك اعلیحضرت همایون شاهنشاه دادگستر ایران

بمناسبت فرا رسیدن قیام ملی ۲۸ مرداد تبریکات صمیمانه خودرا معروض میدارد امید است پدر تاجدار ملت خود را در این روز فرخنده بزیارت خویش مفتخر فرمایند .از طرف اهالی باغ فردوس وصابون‌پزخانه

حسین اسماعیلی پور

پیشگاه مبارك اعلیحضرت همایون شاهنشاه

اتحادیه بوفه‌داران و کارکنان سینما و تئاتر تهران و حومه افتخار دارند که روز پرافتخار ۲۸ مرداد را بشاهنشاه محبوب خود تبریك‌عرض نموده و عاجزانه از آن شهریار معظم استدعا دارند در جشن ۲۸ مرداد تشریف فرما شده وافراد صنف مزبور بزیارت شاهنشاه محبوب نایل گردند .

رئیس اتحادیه بوفه داران جان‌نثار خسروی نژاد شیرازی

خاکپای مقدس اعلیحضرت همایون شاهنشاهی ارواحنافداه

دبیرستان دخترانه فروهر مفتخر است که‌از طرف انجمن همکاری خانه‌ومدرسه و دبیران وکارمندان روزپرافتخار ۲۸ مرداد را بحضور شاهنشاه محبوب و فرهنك دوست تبریك عرض نموده و بقاء سلطنت خاندان جلیل را از قادر متعال مسئلت مینماید

جان نثار مهراتگیزامیر صحی

پیشگاه مبارك اعلیحضرت همایون شاهنشاه

افراد وابسته باتحادیه شیرینی فروش و کافه قنادی قیام ملی ۲۸ مرداد را تبریك عرض نموده و همواره اشتیاق زیارت شاهنشاه محبوب را در آنروز دارند .

هیئت مدیره اتحادیه شیرینی فروش وکافه قنادی

پیشگاه مبارك اعلیحضرت همایون شاهنشاهی

ساکنین منطقه سید خندان با عرض صمیمانه‌ترین شادباشها به خاکپای همایونی بمناسبت فرا رسیدن روز تاریخی و قیام ملی ۲۸مرداد خوشوقت میباشند که شاهنشاه جوان بخت خود رادر این‌جشن ملی زیارت خواهند نمود . **از طرف قاطبه اهالی ـ انجمن محلی سید و خندان**

پیشگاه مبارك بندگان اعلیحضرت همایون شاهنشاهی

قیام تاریخی ۲۸مرداد را بخاکپای شهریاری تبریك عرض نموده دوام عمر و طول سلطنت اعلیحضرت را از خداوند متعال مسئلت واز اینکه چاکران‌رامفتخربه‌نزول‌اجلال موکب همایونی فرموده وبافرمایشات ملوکانه از نزدیك که همواره راهنمای خیربرای این ملت کهنسال است قرین مباهات خواهیدفرمود موجب مباهات وخورسندی عامه خواهدبود.

ازطرف ساکنین واهالی تخت جمشید شرقی بخش ۱۲ـ مرتضی‌نعمت‌پور

پیشگاه مبارك بندگان اعلیحضرت همایونی

افراد سندیکای صنف قندساز و قندفروش تهران با نهایت‌اشتیاق آرزومند زیارت شاهنشاه معظم درروز تاریخی ۲۸مردادماه میباشد قبول این استدعا همگی راقرین مباهات وافتخار نموده است

هیئت مدیره سندیکای قنداز وقندفروش تهران وتوابع

مهندسین و کارمندان و کارگران کارخانه ارج جشن قیام ملی ۲۸ مرداد را بحضور اعلیحضرت همایونی تبریك عرض میکنند ودوام سلطنت شاهنشاه را ازایزد متعال مسئلت مینمایند . **سلیم سلیمی**

بازدید ازتاسیسات بین‌المللی علوم‌اتمی

عده‌ای از نمایندگان کمیسیونهای انرژی اتمی ملل مختلف درسان‌دیگو «کالیفرنیا» از تاسیسات بین‌المللی علوم ومهندسی اتمی دیدن میکنند . از ایران نیز آقای میرزاآقا فرور جزو بازدیدکنندگان است .

درعکس بالا آقای توسون عضو مؤسسه اتمی سان‌دیگو با آقای‌فرور «سمت‌راست» دیده مشود .

تلویزیون ایران

برنامه امشب

ساعت ۶٫۰۰ ـ آهنگهای غربی
ساعت ۶٫۳۰ ـ برنامه سازمان اردوهای کار
ساعت ۷٫۰۰ ـ برنامه شرکت‌تلفن
ساعت ۷٫۳۰ ـ جهان سینما
ساعت ۸٫۰۰ ـ هنرهای زیبا
ارکستر تاجبخش ـ خواننده‌پروین
ساعت ۸٫۳۰ ـ اخبار
ساعت ۸٫۴۰ راهنمائی و رانندگی
ساعت ۹٫۰۰ مارگریت آستور
ساعت ۹٫۳۰ ـ فیلم سینمائی‌بنام **دشمن من ـ ایتالیائی دوبله‌بفارسی باشرکت ویتوریو دسیکا ـ مارچلو ماستروپانی**
ساعت ۱۱٫۳۰ ـ پایان برنامه

ورود

آقای مهندس احمد افشار از رم
آقای حمید قنبری از رم
ثقة‌الاسلام آقای سید نصرالله رضوی از نجف

خروج

آقای روزبرك وزیر مختاردومینیکن درایران باروپا
آقای رضا بیگدلی قاضی‌دادگستری به آلمان غربی
آقای محمود انصاری بازرگان به امریکا
آقای مهندس حسن‌کاشانی‌به‌اروپا

رئیس اجرائیات شهرداری

سرکار سرگردامیر حسین‌شکوهی افسر شهربانی به ریاست اداره کل اجرائیات شهرداری تهران منصوب و مشغول کارشد .

تجدیدآگهی

مجمع عمومی شرکت سهامی کارخانه پنبه‌پاك‌کنی‌بابل

روز ۲شنبه۳۰ر۵ر۱۳۴۰ ساعت ده صبح در دفتر شرکت (بابل) تشکیل خواهد شد از صاحبان سهام دعوت میشود در جلسه مذکور حضور بهمرسانند .

دستور جلسه

۱ـ استماع گزارش مدیر عامل
۲ـ رسیدگی بدفاتر واوراق مربوطه شرکت و تصویب ترازنامه
۳ـ انتخاب هیئت مدیره وبازرس
۴ـ مشی‌آتیه شرکت

شرکت سهامی کارخانه پنبه‌پاك‌کنی بابل

تذکر

لزوما به اطلاع افراد و اعضاء این اتحادیه می رساند که دفتر اتحادیه صنف مهمانخانه ها به خیابان فروغی مقابل اداره کل ثبت‌اسناد انتقال یافت ۱ـ۳ آ ـ ۱۶۹۵۲

از فردا صبح در سینماهای

متروپل ـ همای

تراس **دیانا ـ اسکار**

هنگامیکه بندگان گنهکار خدا در دریای‌گناه و فساد غوطه میخورند قیامت فرا میرسد وهمه را درکام خود فرو میبرد.

قیامت دوبله بفارسی در ایتالیا

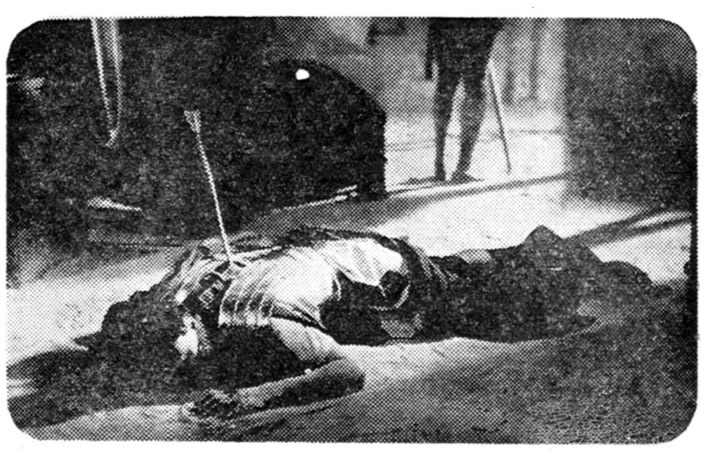

باشرکت: ماسیموسراتو ـ لیلیالاندی.. ویك دریاسیاهی لشگر آ ـ ۱۷۰۵۰

اطلاعات

هیئت پارلمانی ژاپن درحضور شاهنشاه

تاچند روز دیگر یك هیئت اقتصادی‌ژاپنی بتهران می‌آید

ده‌نفر از نمایندگان مجلس ژاپن از روزگذشته درتهران بسرمیبرند

این هیئت از طرف پارلمان ژاپن برای بازدید از نقاط تاریخی وباستانی ایران بکشورما سفر کرده است ، هیئت پارلمانی ژاپن درآرامگاه اعلیحضرت فقید دسته‌گلی نثار کردند و دیروز عصر با آقای نخست‌وزیر ملاقات نمودند.

اعضای هیئت پارلمانی ژاپن بامداد امروز درکاخ‌سفید سعدآباد بحضور شاهنشاه شرفیاب شدند .

این دومین‌بار است‌که هیئت پارلمانی از ژاپن بتهران می‌آید . هیئت مزبور چهار روز درتهران توقف میکند وسپس بتوکیو باز میگردد .

بقراریکه خبرنگارما کسب اطلاع کرده است ظرف چندروز آینده یك هیئت اقتصادی ژاپنی وارد تهران خواهد شد ودر زمینه مسائل بازرگانی و اقتصادی برای عقد قراردادهائی دراینخصوص بامقامات مسئول وارد مذاکره خواهد شد .

جشن تجلیل از استادان دانشکده‌افسری

از ساعت چهار بعداز ظهر فردا جشن تجلیل از استادان دانشکده‌افسری و خاتمه اردوی تابستانی در اقدسیه در پیشگاه شاهنشاه در اقدسیه برپا خواهد شد ، دراین جشن برنامه های جالبی از طرف دانشجویان اجرا میشود .

جلسه شورایعالی اقتصادتشکیل نشد

جلسهٔ شورایعالی اقتصاد بعد از ظهر دیروز تشکیل نگردید زیرا آقای نخست وزیر و وزرای وزارتخانه‌های اقتصادی وسایر اعضای شورا در مراسم گشایش بیمارستان رضاپهلوی که در پیشگاه شاهانه انجام گرفت شرکت کرده بودند .

امروز آقای حسنعلی منصور دبیر کل شورایعالی اقتصاد بخبرنگار ما گفت بجای جلسهٔ دیروزجلسهٔ فوق‌العاده‌ای تشکیل میگردد .

در جلسه فوق‌العاده مزبور مسائلی که در دستور کار شورا میباشدو همچنین مسائلی که بوسیله آقای نخست وزیر مطرح خواهد شد مورد مذاکره قرار میگیرد .

جشن استقلال در سفارت پاکستان

از ساعت شش‌ونیم بعدازظهر دیروز ، درمحوطه سفارت پاکستان‌جشن استقلال آنکشور برپا بود . آقای قدس‌نخعی وزیر امور خارجه ، عده‌ای از شخصیتهای ایرانی و نمایندگان سیاسی خارجی مقیم ایران درجشن سفارت پاکستان حضور داشتند واز طرف اعضاء، سفارت بگرمی پذیرائی شدند .

درعکس بالا کاردار و وابسته مطبوعاتی سفارت پاکستان هنگام‌پذیرائی از میهمانان خود دیده میشوند .

یك دانشجوی ایرانی در استانبول در دریا غرق شد

یك دانشجوی ایرانی که دراستانبول تحصیل میکرده‌است‌دردریاغرق‌شده‌است خبری‌که از استانبول رسیده حاکیست که این دانشجوی ایرانی‌سیاوش یاسمی نام داشته است .

درباره چگونگی غرق سیاوش یاسمی هنوز اطلاع‌کاملی در دست نیست ولی‌درگزارش رسیده خاطرنشان شده‌است که جنازه دانشجوی ایرانی‌از دریا گرفته شده و مراتب از طریق سفارت کبرای ایران در آنکارا بتهران اطلاع داده شده‌است . تا وزارت امور خارجه بستگان دانشجوی نامبرده‌را ازوقوع این حادثه آگاه سازند .

جنازه سیاوش یاسمی فعلا در استانبول می‌باشد تا ترتیب حمل آن‌به تهران داده شود .

خبرقتل ۹ ایرانی درکویت رسما تکذیب شد

امروز مقامات رسمی وزارت خارجه اظهار داشتند که اخبار مربوط به کشته شدن ۹ نفر از ایرانیان در کویت بهیچوجه صحت ندارد . وزارت‌خارجه امروز در این باره گزارش رسمی دریافت داشته است .

زیبا . . .

خواندنی . . .

عالی . . .

اینست نظر مردم درباره مجله محبوب خانواده‌ها..

اطلاعات‌هفتگی

استخدام و تربیت‌کادر برای‌وزارت‌دارائی

بمنظور تربیت کارمندان مطلع و فنی برای ادارات وزارت دارائی آموزشگاه اختصاصی از اول مهر ماه سال جاری تشکیل میشود .

شرط ورود داشتن دیپلم کامل‌متوسطه وقبول شدن‌درمسابقه است

کارمندان فعلی وزارت دارائی‌و سایرکسانیکه دیپلم کامل‌متوسطه دارند میتوانند در مسابقه ای که در روز شنبه ۱۸ شهریور ماه بعمل خواهد آمد شرکت نمایند . عده ای که پذیرفته خواهد شد یکصد نفر خواهند بود .

کارمندان فعلی وزارت دارائی در آموزشگاه پذیرفته شوند ماهیانه ۱۵۰۰ ریال علاوه‌بر حقوق بعنوان کرایه ایاب‌و ذهاب و سایرین ماهیانه ۳۰۰۰ ریال دریافت میدارند .

کارمندان بمیل خود در یکی از دو رشته امور مالیاتی و امور حسابداری تحصیلات اختصاصی خواهند کرد داوطلبان از روزیکشنبه ۲۹ مرداد ماه میتوانند بدفتر اطلاعات وزارت دارائی مراجعه آئین نامه آموزشگاه را دریافت وثبت نام نمایند . امتحانات برای مسابقه کتبی است .

در مدت تحصیل دانشجویان صبحها در وزارت‌دارائی مشغول کار خواهند بود .

۱ـ۳ آـ۱۶۸۳۸ وزیر دارائی . عبدالحسین‌بهنیا

نامه‌وزیر دربار به‌نخست‌وزیر

شاهنشاه راضی نیستندکه ازوجوه‌دولتی دسته‌گل تهیه وتقدیم شود

این نامه ازطرف آقای علاءوزیر دربار شاهنشاهی‌به‌آقای دکترامینی نخست‌وزیر نوشته شده است .

جناب‌آقای دکتر امینی‌نخست‌وزیر

چون غالبا مشاهده میشود که‌در مواقع اعیاد وجشنها از طرف‌ادارات وبنگاههای دولتی برای عرض شادباش گلهائی از بودجه اداری تهیه وبه‌پیشگاه همایونی تقدیم میشود وشاهنشاه بهیچوجه راضی باینکار نیستند که از وجوه دولتی گل تهیه وتقدیم گردد مخصوصا درجشن بیست‌وهشت مرداد که‌یك جشن ملی میباشد بدین وسیله به استحضار آن جناب میرسد که‌مقرر فرمائید ادارات وبنگاههای دولتی از تقدیم گل بعنوان هدیه‌خودداری نمایند.

شاهنشاه همان احساسات ملی را بهترین تقدیمی تلقی‌خواهند فرمود.

وزیر دربارشاهنشاهی‌حسین‌علاء

امروز از طرف آقای نخست‌وزیر رونوشت نامه مذکور به کلیه‌وزارت خانه‌ها وسازمان های اداری ابلاغ شد که مدلول فرمان همایونی را بموقع اجرا گذارند واز تهیه‌گل بااعتبار اداری خودداری نمایند.

بانك جهانی بابرنامه سوم مخالفتی نکرده

هیئت نمایندگی ایران اکنون مشغول مذاکره بامقامات کشورهای اروپائیست

صورت جلسات وگزارش‌مذاکرات نمایندگان اقتصادی ایران بامقامات بانك جهانی اکنون‌مورد مطالعه‌آقای مهندس اصفیا قائم مقام‌نخست وزیر درسازمان برنامه قرار گرفته است

در گزارش مزبورهیچگونه اظهار نظر جدیدی که مغایر طرح های برنامه سوم باشد ابراز نشده است

همانطور که قبلا ذکر گردیده است مذاکرات‌هیئت‌نمایندگی‌ایران با مقامات بانك جهانی صرفا جنبه‌فنی داشته است .

صورت جلسات مذاکرات نشان میدهد که مقامات بانك درمورد شروع برنامه و نحوه اجرای آنها نظراتی داده و اظهار داشته‌اند که اجرای این طرح ها باید زودترآغاز گرددو از شلوغی در کارها پرهیز شود .

نمایندگان اقتصادی ایران‌اکنون در اروپا مذاکرات جدیدی را با مقامات کشور های اروپائی آغاز کرده‌اند .

در مذاکرات جدید سعی خواهد شد توجه دولتهای مزبور بکمك در اجرای طرح های برنامه سوم جلب شود .

بقرار اطلاع آقای دکتر آبادیان یکی از اعضای هیئت در ظرف این یکی دو روز بایران باز خواهدگشت ولی سایر اعضای هیئت نمایندگی ایران تا حدود پانزده روز دیگر در اروپا اقامت خواهند کرد :

سیاست هیئت نمایندگی ایران درسازمان ملل

راجع بمسئله بیزرت

چون بعضی از خبرگزاریها گزارش داده بودند که دولت ایران اعلام داشته است هنگام طرح مسئله بیزرت در مجمع عمومی سازمان ملل متحد بسود تونس رای خواهد داد سخنگوی وزارت خارجه امروز توضیح داد که دولت شاهنشاهی ایران با درج موضوع در دستور مجمع عمومی سازمان ملل متحد بطور کلی موافق‌است واین ناشی از رویه اصولی دولت ایران است‌که هرکس عرضحال و شکایتی دارد و میخواهد در مجمع عمومی سازمان ملل مطرح شود آزادانه عرضحال خودرا ارائه دهد تا مورد سنجش و قضاوت بین‌المللی قرار گیرد ولی نحوه رای‌ایران درباب مطلبی منوط به‌کیفیت‌طرح مطلب و جریان مذاکرات و ماهیت اصل موضوع است.

درکنکور دانشسرایعالی

تاامروز دو هزار وپانصد نفر اسم نوشته‌اند

تا ظهر امروز دو هزار و پانصد نفر داوطلب برای شرکت در کنکور دانشسرای‌عالی اسم نویسی کرده بودند .

استقبال داوطلبان تحصیل در دانشسرای عالی ، بی سابقه است و مقامات فرهنگی اظهار می دارند که بالارفتن اشل حقوق معلمین‌در این خصوص تاثیر داشته است . نام‌نویسی در دانشسرای عالی تا دو روز دیگر ادامه دارد .

رئیس یونیسف و همسرش بتهران آمدند

ساعت هشت بعد از ظهر دیروز آقای میدل‌من رئیس یونیسف در منطقه مدیترانه شرقی باتفاق خانم سینکلر معاون مدیر عامل یونیسف از امریکا وارد تهران شدند .

در فرودگاه عده‌ای از مقامات ایرانی و امریکائی از ایشان استقبال به عمل آوردند .

آقای میدل‌من و خانم سینکلر پیش از ظهر امروز با آقایان وزیران خارجه و بهداری ملاقات کردند . نامبردگان چهار روز درایران اقامت می کنند .

انتصابات وزارت فرهنك

امروز انتصابات زیر دروزارت فرهنگ بعمل آمد :

آقای ابوالحسن عاملی بریاست فرهنگ رامهرمز

آقای ایرج ادیبی بریاست فرهنگ کهکیلویه

آقای محمدعلی شیخ بریاست فرهنگ خرمشهر

آقای‌عباس ناظمیان‌بریاست‌فرهنگ شوشتر

انمایعمر مساجدالله من آمن بالله و الیوم الاخر

هموطنان گرامی بموجب امر و اقدام مرحوم علیین‌آرامگاه آیت‌الله‌العظمی آقای بروجردی نورالله مضجعه شروع‌به‌بنای مسجدایرانیان درهامبورك‌شده است‌حال‌برای‌خاتمه‌ساختمان وافتتاح آن‌از طرف هیئت ساختمان مسجد ایرانیان استمداد کمك از ایرانیان گردیده امید است که هموطنان خیر ازفتوت خویش دریغ ننموده‌هرقدر که ممکن است در طهران بحساب ۷۵۵۰ بانك صادرات و معادن شعبه بازار محسوب یا بنام هیئت ساختمان مسجد ایرانیان هامبورك حواله نمایندتابطور آبرومندی ایرانیان در کشور غیر مسلمان مسجدی داشته باشند .

یوسف بلور منتظم صدیقی (ناظم کل)

عالیترین پتو

تنها هدیه برای عزیزترین دوستان

آرمان چهارراه شاه تلفن ۶۰۲۰۶

هواپیما

بمشهد همه روزه ۱۴۰۰ ریال.

شرکت آسمان

تلفن ۳۷۷۷۷

روزنامه دیپلمات

ناشر افکار آزادیخواهان کشور فردا تفسیر سیاسی و مطالب واخبار آن خواندنی است .

آـ۱۲۶۶۳

آگهی بانك اصناف ایران

بزودی شعبه بانك اصناف ایران‌دراصفهان‌واقع در خیابان چهارباغ جنب‌سینماسعدی‌افتتاح‌خواهدشد

بانك اصناف ایران

آـ۱۷۰۵۶ «موسسه خروس

ایران و ۲۹ کشور دیگر

تقاضا کردند مسئله الجزایر در دستور شورای امنیت قرار گیرد

سازمان ملل متحد ـ خبرگزاری فرانسه ـ ۲۹ کشور آسیائی‌وافریقائی طی نامه‌ای از دبیر کل سازمان ملل متحد تقاضا کرده‌اند مسئله الجزایر در دستور شانزدهمین دوره اجلاسیه مجمع عمومی سازمان ملل متحد قرار گیرد.این کشور ها عبارتنداز افغانستان، بیرمانی ، سیلان ، قبرس ، حبشه ، فدراسیون مالزی ، غنا ، گینه ،هند، اندونزی ، ایران ، عراق ، اردن ، لائوس ، لبنان ، لیبریا ، لیبی ،مالی، مراکش ، نپال ، نیجریه ، پاکستان ، فیلیپین ، عربستان سعودی ،سومالی، سودان ، تونس ، جمهوری متحدعربی و یمن .

در نامه کشور های آسیائی و افریقائی خاطرنشان شده‌است که‌جنك الجزایر صلح جهانی را بخطرانداخته و موجب نگرانی کشور های مختلف جهان است .

ملاقاتهای امروز وزیر امورخارجه

ساعت ۹و نیم بامداد امروزسر جفری هریسن سفیر کبیر انگلیس در تهران با آقای قدس نخعی وزیر امور خارجه ملاقات کرد .

مدت گفتگوی سفیر انگلیس باوزیر امور خارجه کوتاه بود .

پیش از ظهر امروز همچنین آقای میدلمن رئیس قسمت شرقی یونیسف و خانم سینکلر معاون مدیر کل سیاسی یونیسف ازآقای وزیر خارجه دیدن کردند .

سفیر افغانستان بامدیر کل سیاسی وزارت خارجه گفتگو کرد

ساعت یازده بامداد سفیر کبیر افغانستان در وزارت خارجه حضور یافت و مدتی با آقای دکتر آدمیت مدیر کل سیاسی وزارت خارجه در باره روابط ایران وافغانستان مذاکره نمود .

درشهرداری شورای خواربار تشکیل‌شد

فقط کالاهای ضروری نرخ بندی میشود

عصر روز گذشته اولین جلسه شورای خواربار شهرداری در دفتر کار شهردار تهران تشکیل شد در این جلسه آقایان دکتر خوشبین، تیمسار بقائی ، دکتر نصرشهردار تهران و اسعد بختیار ونفیسی و رحیمی لاریجانی و جمعی دیگر از مطلعین امور خواربار و نیازمندی های مردم شرکت داشتند .

پس ا زمذاکرات لازم قرارشد برای این شوری آئین نامه ای‌تهیه شده و یك کمیسیون پنج نفری با تدوین آئین نامه و طرح قانونی به شوری جنبه قانونی بدهند .

اجناس ضروری

آقای اسعد سر پرست‌خواربار شهرداری امروز گفت اولین هدف شورای خواربار این شوری تهیه اجناس ضروری مردم و تامین آن جهت مصرف برای کلیه فصول است و طبق تصمیم شوری بعد از این فقط بر کالاهای ضروری نرخ بندی خواهد شد .

دراین شوری آقایان هر یك مطالبی در باره نحوه تامین خواربار و نیازمندی های مردم بیان‌داشتند سرپرست خوار بار شهرداری گفت راه صحیح اصلاح وضع خواربار شهر تامین استفاده فروشندگان بر اساس فروش زیاد است و در این صورت می توان با تعیین نرخ عادلانه از اصناف انتظار داشت که شهرداری امروز گفت اولین هدف رعایت نرخ و مقررات را بنمایند.

هفته‌آینده جلسه کمیسیون‌دائم همکاری‌اقتصادی تشکیل‌میشود

امروز نمایندگان و اعضای اصلی و علی‌البدل اطاق بازرگانی و اصناف تهران ، صاحبان صنایع و صاحبان معادن که باید در کمیسیون‌دائمی همکاری اقتصادی شرکت کنند از طرف اطاق بازرگانی‌بشورایعالی‌اقتصاد معرفی گردید .

احتمال میرود اولین جلسه رسمی این کمیسیون در هفته آینده بمنظور بررسی و مطالعه مشکلات اقتصادی کنونی در محل دبیر خانه شورایعالی اقتصاد تشکیل جلسه دهد .

نمایندگانی که درجلسات‌کمیسیون دائم همکاری اقتصادی از طرف‌اطاق بازرگانی شرکت خواهند کردعبارتند از :

آقایان حاج محمد رضا فاطمی و علی اصغر پیرزاد (اعضای اصلی) محمود دهدشتی و علی اکبر محلوجی (اعضای علی‌البدل) نمایندگان‌صنایع که آنها هم از طرف اطاق‌بازرگانی معرفی شده‌اند .

آقایان حسن کورس (عضواصلی) حاج میرزا علینقی کاشانی (عضو علی‌البدل) میباشند

نمایندگان معادن نیزآقایان‌محمود رضاعی (عضو اصلی) فائق اصغر زاده (عضو علی‌البدل) انتخاب و معرفی شدند .

تخفیف درقیمت بلیط سینما برای فرهنگیان

سخنگوی وزارت فرهنك امروز بخبرنگار ما اظهار داشت اقداماتی از طریق شهرداری تهران درجریان است تا بهای بلیط کلیه سینماها برای فرهنگیان و معلمین‌بمیزان پنجاه در صد تخفیف یابد .

سخنگوی وزارت فرهنك افزود : با توجه ببرنامه ای که اداره رفاه معلم با همکاری باشگاه مهرگان تنظیم نموده است امروزنیز عده ای از فرهنگیان و معلمین از موزه جواهرات سلطنتی و فردا از تاسیسات سد کرج و روز جمعه از باغ کشاورزی کرج دیدن خواهند نمود .

آگهی حراج اجناس اسقاط مستشاری ارتش امریکا

اداره مستشاری امریکا اقلام زیر را که‌دروضع‌اسقاط‌هستندازطریق مزایده بفروش می رساند داوطلبان می توانند شرایط آگهی را روز ۲۱ اوت (دوشنبه) از ساعت ۸ صبح الی سه بعد از ظهر از دفتر اداره واقع در پادگان عشرت آباد موتوربول پشت سینما مولن روژ دریافت و اجناس‌حراجی رابازدید نمایندلوازم یدکی ماشین نو ـ ماشین های مستعمل باطری قراضه ـ لاستیك تیوپ مستعمل ـ ماشین تحریر ـ تخته قراضه ـ لوازم خانه قراضه ـ آهن قراضه ـ کاغذ و پوشاك ـ البسه پشمی و کتانی ـ ظروف آب و بنزین و غیره .

آـ۱۲۱۷۱۱ سروان موریس سی‌ویلیامس افسر حراجی اموال‌فرسوده

خانواده‌های محترم

در بهشت تهران

شب خوشی درانتظار شما است

برنامه هنرمند محبوب وارزنده ایران

روانبخش

رقص رقاصه عرب عزیزه، بهمراهی ارکستر عربی‌شهرزاد

آواز بانو سیما

وبانضمام چندین برنامه جالب و متنوع دیگر

باغ مصفای بهشت تهران برای برگزاری مجالس جشن‌و عروسی آماده است . میز را قبلا رزرو فرمائید،

خیابان شمیران تلفن ۷۰۴۰۵ آـ۱۷۰۱۴

دولت آلمان شرقی دیروز دروازه‌معروف براندنبورك را که مرکز عمده رفت و آمد بین دو منطقه برلن است بست . در این عکس ویلی‌براندت‌شهردار برلن باختری و « اوگـن گرستن مایر» رئیس مجلس آلمان غربی در برابر دروازه مذکور دیده‌می شوند . رئیس مجلس آلمان‌غربی پس از بحران اخیر برای بازدید از برلن باختری باین شهرآمده است . عکس رادیوئی اطلاعات

آخرین اخبار جهان

عمل متقابل غرب در برلن

واشنگتن ـ ۱۵ اوت ـ رویتر ـ درحال حاضر دول غربی ، مسئله بحران برلن را مورد بررسی قرار داده وپیرامون اقدامات متقابل خود مطالعه میکنند.

دیپلماتهای غربی بااین مشکل روبرو هستند که اقدامات غرب را فقطبه اعتراض شدید محدود سازند و یا اقدامات عملی دیگری نیز بموقع اجرا بگذارند که در نتیجه بحران شرق و غرب تشدید خواهد شد . لکن ایالات متحده دست باقدام دیگری برای تقویت نیروی دریائی خود زد و مرخصی ۲۶ هزار نفر از ناویان آمریکائی را بتاخیر انداخت .

شوروی نمیتواند محاصره را ادامه دهد

برلن‌ـ۱۵اوت‌ـ خبرگزاری آلمان ـ سناتور «توماس دود» اظهار داشت که کرملین قادر نخواهد بود برای یك مدت طولانی ، برلن‌را محاصره کند . وی افزود که غرب تسلیم نخواهدشد و هرچه زودتر مسکو این نکته‌رادریابد برای جامعه بشری بهتر است . سناتور دود گفت من مطمئنم که شوروی تهدیدهای خود رادر مورد برلن غربی بموقع اجرانخواهد گذاشت و خطر این اقدام را نمی پذیرد .

زمینه بهبود روابط امریکا وکوبا

نیویورك ـ۱۵اوت‌ـ رویتر ـ روزنامه نیویورك تایمز در شماره‌امروز خود می نویسد که محافل دیپلوماتیك می‌گویند که شوروی و کوبا کاملا به بهبود روابط کوبا وآمریکا علاقمند هستند تا وضع غذائی و خواربار کوباکه روزبروز بدتر می شود ، بهبود یابد .

ازطرف دیگر آمریکا زیرفشارشدید عده ای از کشور های‌آمریکای جنوبی است که رابطه آن با کوبا مبنی به همزیستی دوستانه باشد .

پایگاه ظهران منحل میشود

بیروت ـ رویتر ـ امیر طلال‌ابن عبدالعزیز وزیر دارائی و اقتصاد عربستان سعودی وبرادر ملك‌سعود پادشاه این کشور امروز در یك کنفرانس مطبوعاتی اظهار داشت‌که پایگاه هوائی امریکا در ظهران تا ۸ماه دیگر برچیده خواهد شد.

عبدالعزیز گفت که عربستان سعودی قبلا تصمیم خودرا به اطلاع دولت امریکا رسانده است .

تصمیم عربستان سعودی بدان جهت اتخاذ شده که دولت امریکا کماکان قصد دارد اعطای کمك و قرضه به اسرائیل را ادامه دهد.

عبدالعزیز افزود که از این پایگاه بعنوان یك‌فرودگاه غیرنظامی استفاده خواهد شد .

پایگاه بزرك‌ومجهز ظهران‌درزمان جنك اخیر ساخته شده معذلك استفاده از این پایگاه بعنوان یك فرودگاه مجهز غیرنظامی نیزامکان پذیر می باشد .

امیر عبدالعزیز که اکنون مشغول گردش در لبنان می‌باشد خاطر نشان کرد که عربستان سعودی با انحلال پایگاه ظهران‌هر ساله ۱۰ میلیون دلار در آمد خود را ا زدست خواهد داد ، معذلك تصمیم خودرا عملی خواهد کرد .

امیر طلال شایعه مقروض‌بودن دولت عربستان سعودی را به‌کمپانی نفت آرامکو تکذیب کرد .

۶۰۰ خروار غله سوخت و خاکستر شد

خبرنگار ما در الیگودرز طی گزارش تلگرافی اطلاع داد :

دیروز آتش سوزی مدهشی در صحرای قریه «کپوز بریرود» واقع در ۱۸ کیلو متری الیگودرز رخداد وطی این حریق مدهش سی خرمن گندم وجو از کشاورزان قریه‌مزبور طعمه آتش گردیدو تبدیل‌بخاکستر شد .

هنگام شروع حریق در صحرا کشاورزان که برای صرف‌ناهار بده آمده بودند سراسیمه دوباره بصحرا برگشتند و شروع بجلو گیری از توسعه آتش نمودند . ولی وزش‌باد شدیدهر لحظه دامنه‌حریق‌را وسعت میداد و خرمنهای گندم و جو یکی پس از دیگری طعمه آتش میشد . سرانجام پس از آنکه سی خرمن گندم و جو آتش گرفت و تبدیل بخاکستر شد آتش فرو نشست .

در این حریق حاصل یکسال زحمت تمام کشاورزان قریه کپورز بریرود تبدیل بخاکستر گردید و در حدود ششصد خروار غله بکلی سوخت .

خبرنگار ما در گزارش خود اضافه کرده است :سیصد نفر زارعین این قریه‌که از هستی ساقط شده‌اند احتیاج‌به کمك فوری دارند.

قطار باکامیون تصادف‌کرد

طبق گزارش خبرنگار مادر تبریز عصر دیروز قطار عادی مسافربری تبریز ـتهران‌که از ایستگاه تبریز بطرف تهران حرکت کرده بود درفاصلهٔ سه‌کیلومتری ایستگاه عجبشیر موقع عبور از ترانشه‌باکامیون کمپرسی شماره ۱۵۰۷۳ که از محل غیرمجاز وارد خط ریل‌شده بود تصادف کرد راننده وکمك راننده‌کامیون بامشاهده نزدیك شدن قطار خودرا بخارج پرتاب کردند وقطارپس‌از تصادف باکامیون آنرا درحدود ۲۰متر درداخل خط بدنبال خودکشانید وپس‌از آن کامیون بگودالی بعمق ۳متر پرتاب شد وبکلی متلاشی گردید.

یك پسر دهساله ۱۱۰ کیلووزن دارد

بنابگزارش خبرنگار مادر شیراز دیروز دوکودك عظیم‌الجثه از ساکنین جزیرهٔ بحرین وارد شیراز شدند ودربخش کودکان بیمارستان نمازی تحت‌رژیم قرار گرفتند.

این دوکودك غول‌پیکر فرزندان آقای یوسف قصاب یکی از بازرگانان بحرین میباشند که یکی از آنها پسری‌ده‌ساله بنام فؤادبوزن یکصدوده کیلو و دیگری دختر شش ساله‌ای بنام دوشیزه حیات‌بوزن ۸۴کیلو هستند .

آقای دکتر قریب پزشك معالج این دوکودك عظیم‌الجثه اظهارداشت هشتاددرصد امیدبهبودی و لاغرشدن آنها میرود والبته، معالجه دختر غول‌پیکر سریعتر است .

هم‌اکنون این دوکودك مانند دوکوه گوشت‌برروی تختخوابهای بیمارستان نمازی تحت معالجه میباشند.