پیام شاهنشاه به اجلاسیه‌شورای مرکزی آموزشی کشور :

حل مسئله کمبود معلم

با استفاده از امکانات جدید تکنولوژی علمی ممکن میشود

* طرح ریزی آموزشی باید بطور انقلابی انجام گیرد
* وزیر علوم : منشور انقلاب آموزشی ازماهی‌خواهد وسائل تربیت ورشدانسان‌هائی‌رشید را فراهم آوریم

درصفحه آخر

سلطان جدید گفت : ناتوانی پدرم درانجام اصلاحات موجب کودتا شد

سلطان مسقط وعمان در جریان کودتا تیر خورد

درحاشیه تحولات تغییر سلطان مسقط وعمان

کشمکش در عمان و مسقط بخاطر منابع نفت است

سلطان سعیدکه سمبل دیکتاتوری و ناکامی بود، سرانجام ازصحنه‌اخراج شد !

سرزمین عمان براقیانوسی از نفت قرار دارد انگلیس بخاطر هواداری از سلطان مستبد، خطر تیره شدن روابط خود با آمریکا را خرید

از: محمد پورداد

در صفحه چهارم

اسکله لندن آتش گرفت

براثر برخوردیك کشتی به اسکله لندن اسکله آتش گرفت و کشتی منفجر شد

در صفحه ۲

نیکسون دستورداد ناوگان ششم امریکا ازسواحل مصر دورشود

در لاله‌زار شیپور حریق نصب میشود

در صفحه چهارم

اسامی قبول شدگان کلاسهای شبانه مدرسه عالی بازرگانی

فردا همراه باشرایط نام نویسی‌منتشر میشود

امروز اسامی ۱۲۹ نفر قبولشدگان کلاسهای‌شبانه مدرسه عالی بازرگانی تهران منتشر شد . مدرسه عالی بازرگانی تهران ۱۰۹ نفر را نیز بعنوان ذخیره اعلام کرده است. اسامی قبولشدگان و ذخیره‌ها و همچنین شرائط ثبت‌نام درشماره فردا درج میشود .

اطلاعات

۲۰ صفحه

دوشنبه ۵ امردادماه ۱۳۴۹ - شماره ۱۳۲۵۳
سال چهل‌وپنجم تکشماره ٤ ریال

«قابوس» سلطان جدید عمان ۲۸سال داردو تنهاپسر سلطان‌سعید است.

- سلطان مخلوع بوسیله انگلیسی‌ها بیك بیمارستان لندن منتقل شد
- سلطان قابوس قول داد که یك حکومت متجدد تشکیل دهد
- سلطان برکنار شده در لندن‌گفت: اصلاحات‌باید به آرامی صورت گیرد تا موجب اغتشاش نشود
- وزیر خارجه کویت‌گفت: آرزو میکنم سلطان جدید سیاست عاقلانه‌ای در پیش گیرد
- رژیم سابق مسقط‌وعمان یکی از بدترین رژیم‌های جهان بود
- سلطان مخلوع حتی در کاخ خود تلفن نصب نکرده بود
- مسقط و عمان روزنامه، حزب سیاسی و رادیو ندارد درصفحه ۲

برای اجرای طرح صلح امریکا

مذاکرات مصر و امریکا آغاز شد

یك‌روزنامه چاپ اردن نوشت:

مصر و اسرائیل و اردن توافق کردند

مصر واسرائیل و اردن به مذاکرات غیر مستقیم می پردازند

مذاکرات‌اعراب واسرائیل دریك ساختمان ودراطاق های جداگانه‌انجام‌میشود

در صفحات ۲و ۱۷

«سعیدبن‌تیمور » پس از ۳۸ سال حکومت مستبدانه برسرزمین مسقط وعمان سرانجام روز جمعه گذشته برای همیشه با حکومت مسقط‌وعمان وداع گفت : اودرعمان در قصری افسانه‌ای با حرمسرائی وسیع، کنیزکان وملازمان متعدد زندگی می کرد اماطی‌چند سال گذشته هیچکس او را ندیده‌بود.

این عکس بوسیله خبرنگار روزنامه‌تایمز برداشته شده‌سلطان مخلوع‌را در کاخ‌سلاله در حالی که گارد مخصوصی از ملازمان از اوحفاظت میکنندنشان میدهد.

عکس‌ازآرشیواطلاعات

نوشیروان کیهانی‌زاده
آخرین آمار آموزش وپرورش‌کشور

عده‌دانش آموزان‌ایران از ۴ میلیون تجاوز کرد

در صفحه چهارم

مسافران امامزاده داود ازقاطردارهاشکایت کردند!

دکتر شادمان استاندار استان مرکزی به درخواست مردم محلات جنوبی تهران به فرحزاد رفت و درباغ خاله‌به دردل مسافران وزوارامامزاده داود رسیدگی کرد باغ‌خاله مرکز تجمع زوار امامزاده داود است و مسافران از قاطرداران به استاندار شکایت کرده بودند .

میدان مرکزی فرحزاد که سابقا مرکز توقف قاطرداران بود اکنون تخلیه شده وبه پارکینك مبدل گشته است فرماندار شمیرانات‌در این‌میدان گفت : در ایام تعطیلات روزانه ده هزار نفر زائر از تهران به امامزاده داود میروند .

زائران امامزاده‌مردم محلات‌جنوبی تهران هستند و در واقع ارتفاعات امامزاده ییلاق‌خوش‌نشین‌های تهران است .

نرخ قاطر

در فرحزاد و امامزاده از طرف فرمانداری شمیرانات اقدامات لازم صورت گرفته و نظارت دقیق برنرخها میشود ولی مردم باز از نرخ کرایه قاطر و الاغ شکایت داشتند آنها می گفتند که قیمت گران است و چهارپا داران نیز قیمت جو و یونجه و کاه را برخ‌مردم‌می کشیدند یك چهارپادار به استاندار گفت : قربان قاطروسیله مطمئن و سریعی است در روی صخره ها پایش نمی‌لغزد و راهی را که الاغ چهارساعته میرود قاطر در سه ساعت طی میکند و ما از مسافران فقط نود ریال کرایه میگیریم .

مسافران نیز مدعی‌بودند که‌کرایه قاطر باید ارزانتر شود در این بازدید مسئله ساختمان راه امامزاده داود اسفالت‌جاده فرحزاد سرویس‌اتوبوس های نو در این خط و تامین بهداشت در امامزاده و بین راه میان استاندار و مردم مطرح و مورد بررسی قرار گرفت .

بدستور وزیرکشور

انتخابات انجمن شهر ۲۰ شهرستان انجام میشود

سخنگوی وزارتکشور اعلام‌کرد : بنابدستور وزیرکشور بر اساس سپردن‌کار مردم به مردم ،وتکمیل انجمن های شهربرطبق قانون شهرداری ها در بیست شهرستان انتخابات انجمن‌شهر را انجام می دهد.

این‌بیست‌شهرستان یا بخش‌که انتخابات‌انجمن شهر در آن هابرگزار می گرددفاقدانجمن شهر می باشند.

این‌سخنگو اضافه‌کرد : وزارت کشور انتخابات انجمن های شهر این محل ها را همزمان‌با انتخابات انجمن شهرستان واستان اعلام می کند.

این‌بیست‌شهرستان عبارتند از: برازجان ، خوانسار ، سنندج ، مهریز ، نهاوند ، اردستان ، کاشان ورامین ،بروجرد ، خرمشهر ، پیرانشهر ، سردشت ، خوی ، شوشتر ، گرگان ، رودسر ، اندیمشك ، میاندوآب ،فردوس و گناباد.

تریاك روابط ترکیه‌و امریکا رامسموم کرده‌است

درکنگره امریکا پیشنهاد شد که در صورت ادامه کشت خشخاش ترکیه مجازات اقتصادی شود

یك وزیر ترکیه گفت : چرا امریکائیها خفه نمی شوند درصفحه ۱۷

برای بهیاران و پزشکیاران پروانه بخش تزریقات صادر نمیشود

وزارت بهداری اعلام کرد که در اجرای آئین‌نامه تاسیس بخش تزریقات و برای کنترل بهداشتی و پزشکی این مراکز پروانه‌بخش های تزریقات در تهران وکلیه شهرستانها تنهابا درخواست‌پزشك واجد شرایط صادر خواهد شد و باین‌ترتیب بنام بهیاران‌وپزشکیاران مستقیما پروانه بخش تزریقات‌صادر نمیشود و این افراد مکلفند در بخش‌هائی که زیر نظر مستقیم پزشکان ایجاد شده وبا تضمین مشخصات از وزارت بهداری کسب اجازه و پروانه کرده‌اند بطور خصوصی به کار تزریقات‌بپردازند افرادی که فاقد گواهینامه پزشکیاری یا بهیاری باشند حق تزریق ندارند و در صورت دخالت غیر مجاز در اینکار مورد تعقیب قانونی قرارگرفته‌و مجازات‌خواهند شد و وزارت بهداری برای اجرای این نظر بخش‌های تزریقات را کنترل خواهد کرد و ضمنا در صورتیکه در چنین مواردی ازطرف افراد تزریق شده شکایتی به وزارت بهداری برسد این شکایت مورد توجه قرار گرفته و درصورت صحت متخلفان مورد تعقیب قرار خواهند گرفت.

گواهینامه‌های‌عکس‌دار پزشکیاران و بهیاران باید در محل تزریق نصب شود .

بیست وششمین پارك تهران افتتاح شد

شهردار: مردم میتوانند عوارض نوسازی را قسطی بپردازند

شهردار دستور امضای قرارداداسفالت یکصدوپنجاه خیابان را ازمحل عوارض نوسازی صادر کرد

شرح درصفحه۱۷

آگهی ثبت‌نام قبولشدگان امتحان‌ورودی دانشگاه ملی ایران

۱-۲ آ-۲۸۲۱۰ درصفحه ۱۹

اتحادیه‌شرکتهای تعاونی اعتبارعشایر فارس تشکیل گردید
استاندار فارس در این مراسم فعالیت های بانك عمران راستود
در صفحه ۱۰

اطلاعیه مرکز آزمون‌شناسی
درباره‌مسابقه ورودی مدرسه‌عالی تلویزیون و سینما

مدرسه عالی تلویزیون و سینما در نیمسال‌اول تحصیلی ۵۰-۱۳۴۹ برای دوره‌دوساله‌تحصیلی و شش ماه کارآموزی فوق دیپلم در رشته های‌فنی و تولیدی تعداد ۶۰نفر دانشجوازبین داوطلبان واجد شرایط زیر از طریق مسابقه ورودی انتخاب خواهد نمود .

بقیه درصفحه ۱۰

آگهی انتخابات شورای داوری بهبهان

در اجرای قانون تشکیل‌شورای داوری مصوب تیرماه سال ۱۳۴۵ وزارت دادگستری درنظر دارد در شهر بهبهان یك حوزه شورای داوری تشکیل دهد علاقمندان به شرکت در انتخابات می‌توانندجهت ثبت‌نام و گرفتن کارت مخصوص شرکت در انتخابات از تاریخ پنجشنبه نوزدهم تاپایان روز چهار شنبه بیست و پنجم شهریور ماه سال جاری بمدت ۷ روز از ساعت ۸ تا۱۲ واز ۱۶ تا۱۸ هرروز به محلهای زیر مراجعه کنند .

۱- دبیرستان سلطانی
۲- کتابخانه شهرداری واقع‌در پارك شهر

ضمنا داوطلبان عضویت شورای داوری نیز باید ظرف همان مدت درخواست خودرا همراه با مدارك ودلایل صلاحیت بدفتر دادگاه شهرستان بهبهان تسلیم دارند .

پس از انقضای مدت تقاضای ثبت‌نام و درخواست‌عضویت‌پذیرفته نخواهد شد. م‌الف ۲۶۳۰

آ-۲۸۰۷۸ وزارت‌دادگستری

اطلاعیه
شرکت سهامی کارخانه‌های صنعتی آزمایش

بمنظور استفاده کارکنان فنی‌ازتعطیلات‌تابستانی سازمان فنی وتولیدی کارخانه‌های آزمایش واقع درجاده آبعلی کیلومتر ۱۲ ازهشتم الی هفدهم مرداد ماه ٤۹ تعطیل است

سازمان فروش وسرویس محصولات آزمایش (خیابان تهران‌نو) طبق معمول برای‌انجام‌هرگونه سفارش بدون تعطیل آماده است .

قابل‌توجه داوطلبان مسابقه‌ورودی مدرسه عالی تلویزیون و سینما

بنا به تقاضای داوطلبان مسابقه ورودی مدرسه عالی تلویزیون و سینما مدت ثبت نام داوطلبان تا تاریخ ۱۷ مرداد ماه تمدید گردید امتحانات روز سه‌شنبه ۲۰ مرداد ماه برگزار میشود . م‌الف ٤٦٢٣

مرکز آزمون‌شناسی

۱-٤ آ-۲۷۸۰۰

بلیطهای اعانه ملی
با
۳۰۰ هزار تومان
جایزه ممتاز
و

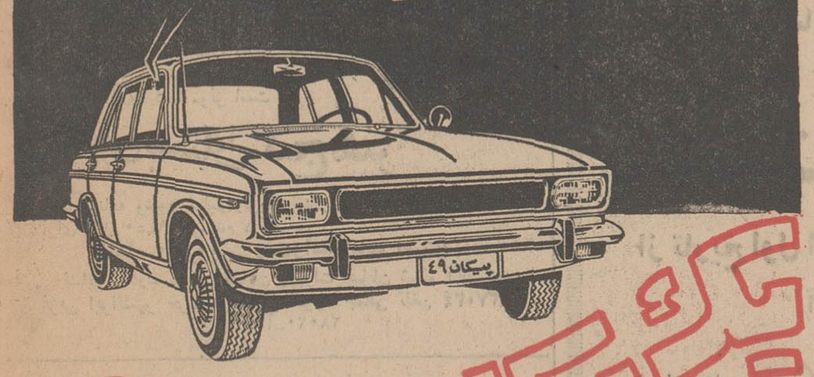

یک پیکان انتظامی
پس فردا
جایزه قهرمان شانس
قرعه‌کشی میشود

سرمقاله

پایان یک کابوس

کودتای پسری علیه پدر ، بعمر حکومت خشن و استبدادی سلطان سعید بن تیمور در عمان و مسقط خاتمه داد.

این کودتا که در سواحل جنوبی خلیج فارس ـ نقطه تقاطع خلیج و اقیانوس ـ صورت میگیرد از جمله تحولاتی است که شروع یك دوره جدید را در تاریخ حیات ملل منطقه خلیج فارس نشان میدهد . خواه محافل ارتجاعی اینرا قبول کنند یا نکنند .

بماهیت حکومت جدید وروشی که این حکومت در زمینه مسائل داخلی و روابط خارجی ، مخصوصا نقش منطقه‌یی مسقط وعمان در پیش خواهد گرفت کارنداریم . در نخستین بررسی تحولات مسقط و عمان آنچه اهمیت دارد قطعیت یافتن یك تغییر اساسی در طرزفکر و طرز کار حکومت‌های اینچنین در حوزه خلیج فارس است. امیر قابوس مردی که در سرزمین مسقط و عمان برپدرش شورید و اورا از اریکه حکومت بزیر کشید بااین شعار در مقابل مردم ظاهر میشود که: «هدف فوری من تشکیل حکومتی نیرومند ونوین است بمنظور برطرف ساختن محدودیت‌های غیر ضروری که شما از آن رنج میبرید و تجدید بنای اجتماعی کشور وتجدید نظر در روابطمان با کشورهای خارجی ،مخصوصا کشورهای همسایه».

پس کودتای مسقط از آنجمله حوادثی است که زمان بر حکومت‌های مغرور غافل از همه‌جا تحمیل میکند و امیر مخلوع بعدازآنکه زخمش را در بیمارستان لندن معالجه کرد و مرخص شد، اگر چشم بدنیای واقعیت‌ها بگشاید ازپسرش ممنون خواهد شد که بااین کودتا ، برای مدتی حکومت را در خانواده خودش حفظ کرده است زیرا چنانچه قابوس نمی‌جنبید ودست پدرش را از بساط قدرت کوتاه نمیکرد این موج از طرف دیگر و بصورت دیگری دستگاه حکومت مستبد و فاسد سلطان سعید بن تیمور را در می‌نوردید و احتمال داشت هم او وهم خانه‌اش یکجا در کام طوفان غرق شوند.

مردی که درهای قصرش را بروی مردم ببندد وروی ازمردم بپوشاند و حتی از نصب تلفن در کاخ خود امتناع ورزد تاانزوای خودپرستانه او کاملا محفوظ باشد مرد این زمانه نیست .چنین عنصری حتی شایستگی زندگی کردن در چنین زمان و چنین جهانی را ندارد چه‌رسد به‌آنکه ملتی‌رابرده‌وار زیریوغ حکومت خودکامه خویش بکشد وبرای مردمی که پشت دروازه‌های بسته ودیوارهای قطور قصر او زندگی میکنند حق نفس کشیدن‌قائل نباشد .

متاسفانه ازین میراث‌های متعفن دوران استعمار نمونه‌هائی هنوز در گوشه و کنار دنیا باقیست . خطر بزرك حکومت‌هایی از قبیل حکومت سلطان سابق عمان و مسقط‌اینست که مانندرخت پوسیده وپیسی گرفته‌ای ، کرمهایی را در شکم خود پرورش میدهند که وقتی مدتی از خون حکومت تغذیه کردند وبمرحله رشد رسیدند بنای حکومت را ساقط میکنند و خود جای آنرا میگیرند . مستبدی راسرنگون میسازند تابساط استبدادی خود را بنیان‌نهند. خشونتی بوگرفته و کهنه از میان میرود وخشونتی از نوع دیگر استیلا پیدا میکند.

امیر مخلوع عمان و مسقط چون رابطه‌اش را با دنیای خارج از اندرون و چهار دیواری قصر حکومتی بریده‌بود و حاضر نبود برای نگاه کردن بمحیط اطراف خویش چشمهای نازنینش را زحمت بدهد خیال میکرد دنیا. همان دنیائی است که ارباب‌ها عناصری مثل اورا براریکه حکومت‌می‌نشاندندو شلاقی بدستشان میدادند تا برده‌های ایشانرا مطیع وسربزیر نگهدارند و در بهره‌یی که ازین برده‌داری عاید میشد سهمی ببرند. حالا که جانی بسلامت بلندن برده است لااقل فرصت آنرا دارد تا از اخبار مسقط و عمان ، از شرح فعالیت شورشیان سرخ که در سایه حکومت و غفلت نخوت مآبانه او در سرزمین مسقط وعمان نفوذ کرده و اقتداری بهمزده بودند آگاهی حاصل کند . تا بداند اگر کودتای پسرش بعمر حکومت جابرانه‌و خودخواهانه‌او خاتمه نمیداد دیر یازود هم خودش ، هم خاندانش ، هم حکومتش وهم مملکتش بخون کشیده میشدو مردمی دیگر وسرزمینی‌دیگر برای آنکه خودرا از شر استبداد سیاه خلاص کند ناگزیر بدامان استبداد سرخ سقوط میکرد.

بهرتقدیر ، پایان تسلط کابوس مانند سلطان مخلوع در عمان ومسقط تحول دیگری است که از پایان یافتن دوران‌سلطه استعمار واستیلای رژیم‌های دست نشانده استعمار سیاه حکایت میکند. این‌خواست زمان ماست، مقتضای طبیعت دنیائی است که مزاج آن باروش‌های استعماری‌و آثار استعمار کهن سازگار نیست .ناگزیر حکومت‌هایی را که نخواهند چشم بحقایق زمان بگشایند بقبرستان تاریخ میسپارد .

در خلیج فارس چه میگذرد ؟

سلطان مسقط وعمان در جریان کودتا تیر خورد

دوبی ـ آسوشیتدپرس ـ رویتر ـ سلطان‌سعیدبن تیمور سلطان مسقط وعمان‌که بدنبال یك‌کودتا برهبری تنها پسرش قابوس‌بن سعید از کار برکنار شد بایك‌هواپیمای نیروی‌هوائی سلطنتی انگلیس وارد لندن گردید وبرای معالجه‌زخمهائی که در جریان کودتا برداشته دریك بیمارستان بستری شد .

کودتا روز جمعه گذشته روی داد وطی آن قابوس‌بن سعید پسر ۲۸ ساله سلطان سعیدبن تیمور باتوسل بزور حکومت را ازچنك پدر دیکتاتورش بیرون آورد و دیروز رسما خودرا سلطان جدید مسقط وعمان خواند واعلام‌داشت که بعلت عدم توانائی پدرش درانجام اصلاحات وصرف پولهائی که ازنفت بدست آمده در راه رفع احتیاجات یك میلیون مردم مسقط و عمان ناگزیر شده قدرت حکومتی را بدست گیرد.

اوضاع مسقط وعمان پس‌ازکودتا آرام است و افراد خانواده سلطان و سربازان و افسران‌ارتش حمایت ووفاداری خودرا نسبت به سلطان جدید ابراز داشته‌اند .

مسقط پایتخت‌عمان‌سال هاست‌که فقط عنوان پایتخت‌را داردزیراسلطان مخلوع در کاخ خود واقع در سلاله که‌فاصله زیادی‌از مسقط‌دارد زندگی میکرد و طی سالیان‌درازسلطنت خود هیچگاه به‌مسقط قدم نگذارد . در عکس یك منظره از مسقط دیده میشود .

* مخالف اصلاحات بود

رادیو کویت گفت : یکی از بقایای جهان قدیم سلطان سعید بن تیمور بنفع پسرش بر کنار شده است . رادیو گفت این سلطان ۶۰ ساله که مدت ۳۸ سال بر مردم جدا افتاده خود حکومت میکرد، از کشور خارج شده است. وی‌با خشونت‌حکومت میکرد و هرگز خود را به مردم خویش نشان نمیداد و حتی حاضر نشد در کاخ سلطنتی‌اش که در سلاله در ۸۰۰ کیلو متری‌مسقط است ، حتی یك تلفن بگذارد . وی بایك فرستنده رادیوئی امور را از کاخ خود اداره میکرد .وی در سالهای اخیر هدف حملات شورشیان سیاسی عرب واقع شده بود.

منابع سیاسی‌انگلیس میگویند کودتای مسقط و عمان با حداقل مخالفت روبرو شدو اکنون‌اوضاع آرام است. نماینده انگلیس در این کشورژنرال «دیوید کرافورد» است که اخیرا از سلاله بازدید کرده بود تا باسلطان خداحافظی کند و بمرخصی برود . وی در موقع کودتا در مسقط بوده‌است.

سلطان سعیدهمیشه بعنوان‌این که پول ندارد، از اصلاحات خودداری میکرد ، اما در دو سال گذشته که درآمد نفتی آن‌به‌بیش از ۵۵۰ میلیون تومان در سال رسید بازهم چندان پولی صرف اصلاحات نمیکرد .

درآمد نفتی که اخیرا درشیخ نشین مسقط و عمان شروع به بهره‌برداری شده به‌سالی ۳۰ میلیون لیره‌رسیده است .خبرنگار رادیو لندن که باسلطان مخلوع مصاحبه کرد از قول او گفت : هر تغییر و اصلاحی در مسقط و عمان بایدبه‌آهستگی صورت‌گیرد تاباعث بروز اغتشاش نشود .

در سالهای‌اخیر نیروهای کمکی انگلیس سه‌بار بدعوت سلطان سعید باهواپیما به مسقط آورده شدند تانهضت شورش درکوهسار های این سرزمین را سرکوب کنند.

این خبرنگار از قول سلطان جدید گزارش داد که وی قصد دارد محدودیت‌هائی را که‌مردم داشته‌اند برطرف کند و آینده شادمانتری برای آنان فراهم‌آورد.

گفته میشود ممکن است سلطان جدیدتقاضای‌عضویت درفدراسیون شیوخ خلیج فارس را تکرار کند وخواهان شناسائی‌رسمی‌بین‌المللی شود. اما شیوخ‌خلیج‌فارس احتمالا منتظر خواهند ماند تا ثبات در این کشور برقرار شود .

* نه روزنامه نه حزب

نیروهای انتظامی انگلیس‌دیروز از سلطان مخلوع مسقط و عمان که توسط فرزندش‌بر کنار شده، حفاظت میکردند. سلطان ۶۰ساله که‌در جریان تلاش‌برای برکناری وی تیرخورده در بیمارستان‌بستری است و حالش بد نیست.

سعید بن‌تیمور که مدت ۳۸ سال براین‌سرزمین‌حکومت داشت دیروز بایك هواپیمای نظامی انگلیس همراه چهار نوکر به‌لندن برده شد . سلطان قابوس فرزند ۲۸ ساله سلطان سعید در پیامی به مردم مسقط و عمان وعده داد که رژیم و حکومت جدیدی روی کار بیاورد .

وی گفته است: « من بانگرانی شاهد ناتوانی روز افزون پدرم‌در استفاده از ثروت تازه کشف‌شده مملکت برای خیر و صلاح آن بوده‌ام».

مسقط و عمان که ۸۲ هزار میل مربع مساحت دارد ، منطقه دور از دسترسی است و سلطان سعید پادشاه آن که در سلاله زندگی میکرد یکی از ناجورترین وقدیمی‌ترین رژیمها تلقی میشد . این کشور نه رادیو دارد ، نه روزنامه ، نه احزاب سیاسی .فقط چند مدرسه دارد و دو سه تا بیمارستان .

سلطان سابق که در کالج‌هندی شاهزادگان درس خوانده بود در نظر مردم از باقیمانده‌های راجه های تحت‌الحمایه انگلیس تلقی میشد و در ۱۹۶۶ نزدیك بودنیرو های خودش اورا بکشند .

سلطان جدید در آکسفورددرس خوانده و مدرسه نظامی «سندهرست» را دیده است .

اخبار رسیده حاکی است که مسقط و عمان پس از کودتاآرام است. رهبران ارتش و اعضاء خانواده سوگند وفاداری به‌سلطان جدید یاد کرده‌اند .

* حیرت‌آور نیست

روزنامه تایمز لندن در یك سر مقاله خود تحت عنوان «بالاخره در مسقط تغییر حاصل شد» نوشت : خلع سلطان سعیدبن تیمور بیش‌از کنار رفتن ملك ادریس‌پادشاه لیبی در سال گذشته حیرت‌آور نیست.

اختلاف بین جناح شرقی و غربی جهان عرب سبب شد که ملك ـ ادریس توسط عده‌ای افسر هوادار مصر بر کنارشود،در حالیکه‌سلطان سعید درائر یك کودتای داخل کاخ ، جای خود را به پسرش داد.

همین حادثه درسال های گذشته در جهان عرب رخ‌داده و مهمترین قربانی ملك سعود بود که توسط شورای خانوادگی خلع شد وجای خود را به برادرش ملك فیصل داد

دو عامل سبب متزلزل شدن وضع سلطان سعید شد . یکی گسترش انقلاب عربی ازغرب‌و دیگری کشف نفت در عمان .

«ظفار» که ایالت شرقی مسقط و عمان است بطور عمده زیر کنترل جنبش انقلابی است که « جبهه خلق» نام‌دارد وهوادارانش خودرا مائوئیست میدانند . آنها توسط یمن جنوبی و عدن مسلح میشوند. تجربه در یمن شمالی و جنوبی که انگلیس‌ها را بیرون رانده‌اندسبب شد تصور شود که این سرنوشت میتواند برای همه سواحل جنوبی خلیج فارس تکرار شود .

در حال حاضرنیروهای انگلیسی ونیروی سلطان وافسران بازنشسته، نیروی هوائی انگلیس که‌در خدمت این شیخ‌نشین هستند میتوانند چریکها را محدود کنند و درسلاله که مقر سلطان مخلوع است نگاهدارند .

مناطق نفت خیز مهمی در عمان کشف شده و این شیخ نشین‌وارد سیاست خلیج فارس گردیده است .

یك حکومت متجدد در این‌محل میتواند کاری راکه انگلیس‌بخوبی نتوانسته انجام‌دهد، یعنی‌فدراسیونی از شیخ‌نشین های خلیج فارس بوجود آورد .

ناصر گفت : پناهندگان فلسطینی باید بخانه‌های خود برگردند

قاهره ـ خبرگزاری فرانسه ـ چهارمین کنگره حزب اتحادیه سوسیالیست عرب‌باصدور قطعنامه هائی به کار خود پایان داد.

در نخستین‌قطعنامه حزب‌منحصر بفرد مصر آخرین تحولات اوضاع در منطقه عربی خاور میانه مورد بررسی قرار گرفته است . دراین اعلامیه گفته شده‌است که کنگره حزب اتحادیه سوسیالیست عرب عقیده دارد قبول ابتکار امریکا که هدفش اجرای مفاد قطعنامه ۲۲ نوامبر ۱۹۶۷ شورای امنیت است یك اقدام سیاسی مهم میباشد .

در اعلامیه خاطرنشان‌شده است که قطعنامه شورای امنیت حتی الحاق کوچکترین قطعه‌از سرزمین های عربی را به اسرائیل رد کرده و خواستار عقب نشینی نیروهای اسرائیل از سرزمین های اشغالی شده وحقوق قانونی ملت فلسطین را برسمیت شناخته است .

باین ترتیب کنگره با نظرات و اظهارات پرزیدنت ناصر درمورد قبول آخرین ابتکار امریکا هم عقیده است .

کنگره تائید میکند مبارزه‌برای آزادی سرزمین‌های عربی وتامین حقوق اعراب دارای جنبه های گوناگونی است و مبارزه سیاسی ما اصولا به مبارزه نظامی بستگی دارد . درنتیجه کنگره تاکید می کند که ما باید قدرت و ظرفیت نیروهای مسلح خود را بحداکثر افزایش دهیم . ماباید حداکثر کوشش خود را برای تقویت ارتش از لحاظ تسلیحات جنگی و افراد بکار بریم.

پس‌از خوانده شدن متن‌قطعنامه ها و توصیه‌های کنگره جمال عبدالناصر با سخنان خود پایان جلسات چهارمین کنگره حزب اتحادیه سوسیالیست عرب‌را اعلام داشت.

ناصر گفت: «ما صلح‌میخواهیم ولی صلح با ما فاصله زیاد دارد . ما جنك نمی‌خواهیم ولی جنك ما را در میان گرفته است .»

رئیس جمهوری مصر گفت : ما برای دفاع از حق و عدالت با هرگونه خطری مقابله خواهیم کرد و عقیده‌داریم که برقراری حق و عدالت در این منطقه جز خارج شدن نیروهای مهاجم از هر وجب خاك عربی امکان پذیر نخواهد بود. این سرزمین‌ها شامل‌اورشلیم جولان ساحل غربی رود اردن غزه و صحرای سینا است . ما برای تامین حقوق ملت فلسطین و برای آنکه فلسطینی‌ها چادرها و خیمه های پناهندگان را ترك گفته به میهن خود و به‌دهکده‌ها وخانه‌های خود برگردند و زندگی معمولی را از سرگیرند با هرگونه خطری مقابله خواهیم کرد.

ناصرگفت : ملت مصر ملتی است که با اصول مخصوص‌بخود وبخاطر حفظ این اصول زندگی می کند وبا بکار بستن این اصول سرانجام پیروز خواهد شد.مصری هاباید با مشکل‌ترین‌و بغرنج‌ترین مسئله که ممکن است برای یك ملت پیش آید روبرو شوند واین مشکل جنك و صلح است.

ما صلح را بخاطر صلح می خواهیم وراهی که بصلح منتهی میشود راه پیروزی اصول است و بهر قیمت که باشد باید این راه را طی کنیم. بدون پیروزی‌اصول صلح یك صلح پایدار نخواهد بود ملت مصر بخاطر آرمان خود و آرمان عرب زندگی و مبارزه میکند. کلمات‌آزادی، سوسیالیسم وحدت نظر از نظرما کلمات پوچ وبی‌معنی نیستند . ما بایدبا مبارزه خود آنها را از حرف بمرحله عمل در آوریم .

ناصر در پایان گفت : یك‌پرچم افتخار در سرزمین عربی ما باهتزاز درآمده و ملت مصر نخستین‌ملتی است که پرچم را بدست گرفته و بر جای خود استوار مانده‌است. چیزی که‌برای مامهم است‌شهادت تاریخ است.

تحقیقات درباره توطئه قتل شیخ شارجه

روزنامه «الجمهوریه» چاپ بیروت مینویسد : مشاور قانونی شیخ خالدبن محمدالقاسمی حاکم شارجه اظهار داشت که تحقیقات در باره انفجاری که در اثر نهادن بمب ساعتی در کاخ حاکم امارت روی داد بطور بسیار محرمانه ادامه دارد .

وی افزود که در اثر این تحقیقات دلائلی بدست آمده که ممکن است بوسیله آن عاملین این توطئه‌شناخته شوند .

ضمنا بمنظور جلوگیری از افشای تحقیقات ، نام کسانی که تاکنون دستگیر شده‌اند اعلام نگردیده است.

مذاکرات شارجه و کویت

روزنامه «السیاسه» چاپ کویت مینویسد : خبررسیده از امارت شارجه حاکی است که بدر ـ محمد احمد الصباح رئیس دفتر کویت در دوبی بطور ناگهانی به شارجه عزیمت کرد و مذاکرات مفصلی با رئیس دفتر امارت ابوظبی درشارجه انجام داد .

گفته میشود که در این گفتگوها اوضاع منطقه خلیج فارس و آینده اتحادیه امارتهای خلیج فارس و مسئله خروج قوای انگلستان مورد مذاکره قرار گرفت .

کمك کویت به بحرین

روزنامه «الجمهوریه» چاپ بیروت نوشته است طبق قراردادی که میان دولت بحرین و صندوق عمران و اقتصاد عربی کویت بامضاء رسید از طرف صندوق مزبور مبلغ یکصد میلیون و یکصد و پنجاه هزار لیره استرلینك وام در اختیار دولت بحرین گذاشته خواهد شد تا کارخانه آلومینیوم سازی بحرین احداث گردد .

مدت وام ۱۲سال و سود آن چهار در صد است که در بیست قسط مساوی از ژانویه ۱۹۷۳ مستهلك خواهد شد .

اسکله لندن آتش گرفت

لندن ـ نفتکش ده هزار تنی اسپانیائی‌بنام «مونته‌ایلیا» باقسمتی ازاسکله‌نفتی‌دردهانه رود تایمز تصادم‌کرد. اسکله آتش گرفت و منفجر شد و نفتکش آسیب دید.

گارد ساحلی انگلیس به همه کشتی ها دستور داد تا اخطار ثانوی از نزدیك شدن به رودخانه تایمز خودداری کنند وقایق های نجات برای رهائی سرنشینان کشتی فرستاده شد . هنوز گزارشی از تلفات نرسیده است.

ساعت
تلویزیون

شما حتما از اینکه
بهترین ساعت سوئیسی را به قیمت بسیار ارزان انتخاب می کنید خوشحال هستید.
تلویزیون ساعت دقیق و زیبای سوئیس در تمام فروشگاه های معتبردرسراسر ایران موجوداست.
ساعت تلویزیون باقابهای ضد زنك و ۱۰ میکرن طلاهمیشه چون گوهری روی دست شمامیدرخشد
۱ـ۲۷۴۹۸

ارزان
خیلی ارزان
بقدری ارزان که :
هرکس بتواند خانه یا محل کار خود را با کمترین بودجه تزئین نماید
کاغذدیواری
ساخت اروپا
در صد ها طرح مدرن قابل شستشو و معمولی
ساده ـ برجسته ـ چوب نما
مترمربع ۲۰ الی ۶۰ ریال
کوچه برلن ـ کوچه بلژیك ـ ساختمان مسعود
تلفن ۳۱۲۸۰۳

دبستان ایرانیان
IRANIAN SCHOOL
بابرنامه فارسی وانگلیسی وکلاس آمادگی برای سال تحصیلی ۵۰ـ۴۹ همه روزه صبح‌ها نامنویسی مینماید وسیله رفت وآمد مهیا است .
مدیر مسئول بانو پوراندخت فرشید
نشانی ـ خیابان پهلوی بالای سه‌راه‌عباس‌آباد تلفن ۶۲۰۴۵۷ آ ـ ۲۸۰۷۴

آموزشگاه‌زبان انگلیسی طاهری
برای دوره دوم کلاس اعزام دانشجو بخارج ثبت‌نام میکند
نشانی : خیابان پهلوی بالاتر از چهارراه امیر اکرم کوچه‌ماه
تلفن ۴۲۳۱۵

گروه‌فرهنگی مامقانی
برای دورهٔ اول دبیرستان و دوره دوم رشته های ریاضی ـ طبیعی و ادبی در روز های شنبه ـ دوشنبه و چهارشنبه صبحها ثبت نام مینماید .
سعدی شمالی جنب سینما ادئون کوچه کاخ تلفن ۳۳۶۰۲۸

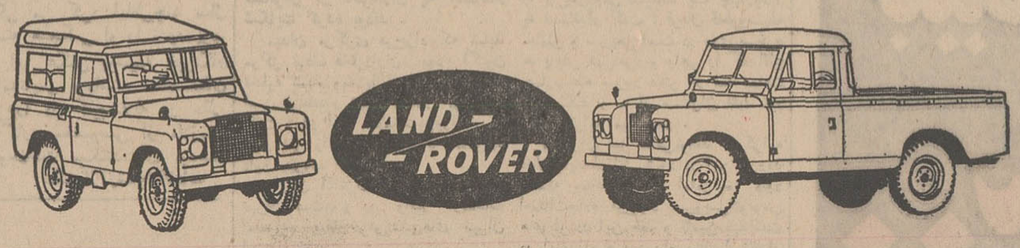

وانت لندرور یك تن
لندرور ۷ نفری
اعلان تغییر محل اداره مرکزی
شرکت سهامی صنعتی تولیدی مرتب
نمایندگی انحصاری ساخت و مونتاژ اتومبیل های لندرور
قسمت فروش اتومبیل (طبقه هفتم)
از تاریخ اول امرداد ماه ۴۹ به خیابان شاه ـ ضلع جنوب غربی چهارراه آقاشیخ هادی ـ ساختمان ۹ طبقه منتقل‌شد .
شماره های تلفن مرکز : ۶۵۶۸۴-۴۸۱۴۹-۴۱۰۰۹
شماره‌مستقیم‌ومستقل قسمت فروش اتومبیل: ۶۰۰۷۳
قسمت فروش لوازم یدکی لندرور کمافی‌السابق در خیابان سعدی بش
اکباتان میباشد تلفن‌های : ۳۰۲۵۲۲ ـ ۳۳۹۶۵۷

تشکر و سپاسگزاری

از جنابان آقایان دکتر مکرم افشار رئیس محترم بیمارستان شماره ۲ بیمه‌های اجتماعی کارگران و دکتر اویس‌میرزافرهاد پزشك عالیقدر این بیمارستان که با حذاقت و دلسوزی خاص به معالجه بیماری قلبی مادرم اقدام فرمودند . سپاسگزاری میکنم و امیدوارم سازمان بیمه‌های اجتماعی از وجود این‌دوپزشك شریف که‌مراقبت و دقت خاصی در معالجه کلیه بیماران بعمل می‌آورند ، استفاده بیشتری بنماید .

غلامرضا نوری‌خواجوی

آ ـ ۲۸۱۵۴

مجموعه‌معارف عمومی
تربیت نیروی انسانی
بنگاه ترجمه و نشر کتاب
تألیف : ویلیام مک‌هی
ترجمه : دکتر غلامرضا کیانپور
انتشار یافت
مراکز فروش: نمایشگاه شماره ۱ سازمان فروش بنگاه ترجمه و نشر کتاب خیابان پهلوی ساختمان بنیاد پهلوی
نمایشگاه شماره ۲ خیابان سپهبد زاهدی شماره ۱۰۲
تلفن : ۶۱۲۷۲۷-۶۶۱۷۷
نمایشگاه شماره ۳ مقابل دانشگاه تهران

همه باین اصل ایمان دارند که در اجتماع ما هیچ کودکی غیرقابل پرورش نیست اما محیط تعلیم و تربیت در سرنوشت و آینده کودك شما موثر است .

دبستان گنج‌هنر
با برنامه وسیع تعلیم وتربیت تدریس زبان‌فارسی وانگلیسی برای سال ۵۰ـ۴۹ ثبت‌نام می نماید .
(ناهار وسرویس رفت‌وآمد آماده است)
نشانی : درب شرقی خیابان روزولت خیابان ششم آبان درب غربی ایرانشهر خردمند جنوبی کوچه جمالی تلفن ۶۴۷۰۳۴
آ ـ ۲۸۰۲۰

گروه‌فرهنگی ارمگان
دبیرستان پسران
برای کلاسهای روزانه دوره اول ودوم
(طبیعی وریاضی)
همه روزه درساختمان شماره ۱ و ۲ ثبت‌نام میکند .
دبیرستان شماره۱ عباس‌آبادخیابان‌تکش تلفن۷۶۰۰۴۷
شماره ۲ انتهای فرح شمالی خیابان مطهری کوچه پیشداد تلفن ۷۷۰۳۲۹

اردن در مورد عملیات افراطی‌ها از خود سلب مسئولیت کرد

شروع مذاکرات

مصر و آمریکا مذاکرات مقدماتی خودرا درمورد چگونگی اجرای پیشنهادات صلح «راجرز» شروع کرده‌اند.
دیروز محمود ریاض وزیر خارجه مصر و «دونالد برگوس» دیپلمات عالیرتبه امریکا در قاهره باهم ملاقات کردند تا در این‌باره گفتگو کنند.

قاهره ـ خبرگزاری فرانسه ـ ظرف ۲۴ ساعت گذشته دولت های اردن و سودان حمایت خود را از پاسخ جمال عبدالناصر به طرح صلح به‌دولت آمریکا اعلام داشتند و سوریه‌و عراق نیزرسما با سیاست رئیس جمهوری مصر مخالفت کردند دولت اردن ضمن اعلام پشتیبانی خود از سیاست ناصر مسئولیت هرگونه نقض آتش‌بس احتمالی‌را از طرف چریکها از خود سلب کرد.

عبدالمنعم رفاعی نخست وزیر اردن اعلام داشت که دولت وی ابتکار جدید امریکا را درمورد حل بحران خاورمیانه از راه گفتگو های سیاسی تحت بعضی شرایط پذیرفته است.

رفاعی گفت : پاسخی که دولت اردن به پیشنهاد امریکا داده با جواب دولت مصر یکسان است. تصمیم دولت اردن به قبول نقشه صلح امریکا در محافل سیاسی کشور های عربی با حیرت و شگفتی تلقی شد.

ناظران سیاسی انتظار داشتند که‌شورای وزیران‌اردن پس‌از آنکه چندین بار پس‌از نطق ناصر جلسه فوق‌العاده تشکیل داد پاسخ خودرا به‌پیشنهاد امریکا به‌تاخیر بیاندازد. طی دو روز اخیر در عمان شایع بود که بین اعضای کابینه در مورد پاسخ دولت به طرح راجرز اختلاف نظر شدید وجود دارد درحالی‌که منعم‌الرفاعی اعلام‌داشت که هرهفده وزیر کابینه از جمله وزیران فلسطینی‌الاصل باتفاق‌آراء باپاسخی که به طرح راجرز داده شده موافقت کرده‌اند.

نخست وزیر اردن حاضرنشد بگوید شرایطی که‌این دولت‌برای قبول پیشنهاد امریکا قائل شده از چه قبیل است ، معذلك گفت که پاسخ عمان باجوابی که دولت‌مصر به امریکا داده مطابقت دارد.

ملك‌حسین نیزدرپاسخی که‌برای جمال عبدالناصر فرستاده وحدت نظر مصر و اردن را دراین‌مورد تاکید کرده است . پادشاه اردن درپاسخ پیام رئیس جمهوری مصر نوشته است :

«ماآنچه را که شما قبول می‌کنید می پذیریم و آنچه را که شما رد می کنید رد میکنیم.» آیا فلسطینی ها از پاسخی که اردن به طرح امریکا داده راضی هستند؟

یاسرعرفات رئیس کمیته مرکزی سازمان مقاومت‌فلسطین که‌چندین بار باحسن صبری‌الخولی نماینده مخصوص جمال عبدالناصر ملاقات و مذاکره کرده بیست‌و چهار ساعت پس‌از نطق ناصر از بیروت وارد عمان شد و چند ساعت قبل‌از آنکه کابینه اردن برای آخرین‌بار جهت تهیه پاسخ پیشنهاد امریکا تشکیل‌جلسه دهدباعبدالمنعم رفاعی ملاقات و گفتگو کرد.

کمال ناصر سخنگوی کمیته مرکزی نهضت مقاومت فلسطین اعلام داشت که بزودی یکی از اعضای کمیته مرکزی فلسطین از کشور های مختلف عربی‌دیدن خواهد کرد تاروش سازمان های فلسطین را برای سران این کشور ها تشریح کند.

وی گفت که انقلاب فلسطین هرگونه طرح و پیشنهاد را که هدف آن از بین بردن آرمان فلسطین باشد بطور کامل رد می کند.

در اورشلیم کابینه اسرائیل‌امروز برای بررسی‌آخرین تحولات‌اوضاع منطقه عربی خاورمیانه پس‌از پاسخ مثبت ناصر و شوروی به طرح پیشنهادی امریکا یك جلسه فوق‌العاده تشکیل داد . دراین جلسه که پنج ساعت طول کشید رئیس ستاد ارتش اسرائیل نیز شرکت داشت گفته میشود که‌دراین جلسه پیشنهاد اسرائیل به‌طرح راجرزمورد بررسی قرار گرفت ولی متن‌پاسخ اسرائیل قبل‌از آنکه گلدامایر گزارشی به‌پارلمان کشور تسلیم کند انتشار نخواهد یافت.

دردومین جلسه کابینه‌اسرائیل که دیشب تشکیل‌شد آبا‌ابان‌وزیر امور خارجه و گلدامایر اوضاع سیاسی خاورمیانه را پس‌ازپاسخ مثبت مصر به طرح امریکا برای همکاران خود تشریح کرد .

در محافل سیاسی اورشلیم گفته میشود که دولت اسرائیل منتظر است تاآمریکا درباره بعضی‌نکات طرح پیشنهادی خود توضیحات بیشتری بدولت اسرائیل بدهد . پرزیدنت نیکسون دریك پیام خصوصی که برای گلدامایر فرستاده است اطمینان داده است ایالات متحده بدقت مراقب موازنه قوا در خاورمیانه بوده اقدامی به زیان اسرائیل نخواهد کرد ولی گلدامایر در پاسخ خود از امریکا درخواست کرده است که ردپاره بعضی از نکات پیشنهادی راجرز توضیحات بیشتری بدهد .

دولت اسرائیل درپاسخ‌خودباید عوامل جدیدی را مورد توجه قرار دهد در محافل سیاسی اسرائیل گفته میشود که روش دولت های عراق، سوریه وهمچنین سازمانهای فلسطین در رد طرح پیشنهادی راجرز و نارضائی آنها از پاسخ مصر وضع مبهمی بوجود آورده است .

دولت اردن گواینکه پیشنهاد امریکا را قبول کرده ولی‌شرایطی برای پذیرفته شدن کامل آن عنوان‌کرده است. درچنین‌شرایطی اسرائیل باید در پاسخ اطراف و جوانب قضایا را کاملا در نظر بگیرد .

رادیو دمشق امروز بار دیگر قطعنامه ۲۲ نوامبر شورای امنیت را بشدت مورد انتقاد قرار داد و اعلام داشت که مفاد این قطعنامه بامنشور ملل متحد وآرمان عرب مغایرت کامل دارد .

رادیو دمشق تاکید کرد که توده‌های عرب بطور قطع و یقین مفاد این قطعنامه را رد میکنند و عقیده دارند که اعراب تنها ازراه ادامه مبارزه مسلحانه می توانند حقوق ازدست رفته‌خود رابازیابند. ما میدانیم که نبرد بادشمن‌طولانی ومشکل خواهد بود ولی‌سرنوشت ما وموجودیت ما وتمام اعراب به آن بستگی خواهد داشت .

در بغداد سخنگوی فرماندهی انقلاب عراق اعلام داشت که‌عراق روشی راکه انقلاب ۱۷ ژوئیه در مورد مسائل غربی اتخاذ کرده ادامه خواهد داد وهرگونه راه‌حل بحران خاورمیانه راکه جنبه‌تسلیم دربرابر دشمن داشته باشد رد می‌کند .

سخنگوی فرماندهی انقلاب‌عراق خاطرنشان کرد که حسن‌البکر رئیس جمهوری این کشور در کنفرانس مطبوعاتی اخیرخودتاکید کرد که عراق قطعنامه شورای امنیت را برسمیت نمی شناسد و هرگونه طرح پیشنهادی را که براساس این قطعنامه تهیه شده باشد رد می کند .

سخنگوی رسمی عراق در پایان تاکید کرد که هدف‌آخرین‌پیشنهاد امریکا از بین بردن‌آرمان‌فلسطین است و حق مردم فلسطین را در بازگشت به‌میهن خودانکارمیکند. ازاین‌رو عراق آخرین‌ابتکارامریکا را مانند سایر پیشنهادهائی که تاکنون دراین مورد عنوان شده است رد می کند.

در کویت شیخ صباح‌الاحمدالجابر وزیر امور خارجه این کشور گفت که کویت نمی‌تواند با تصمیماتی که کشورهای‌عربی همجوار اسرائیل که سرزمین آنها توسط‌اسرائیلیها اشغال شده است اتخاذ می کند مخالفت کند .

معذلك کویت عقیده دارد که حل مسئله فلسطین بدون رضایت ملت فلسطین امکان‌پذیر نیست . اما قبول طرح پیشنهادی امریکا مانع از ادامه مبارزه ملت‌فلسطین نخواهد بود .

دوهزار نفر فلسطینی های‌ساکن الجزایر در پیامی که برای یاسرعرفات رئیس کمیته مرکزی سازمان‌مقاومت فلسطین‌فرستاده‌اند طرح راجرز را درمورد چگونگی رفع بحران خاورمیانه رد کرده‌اند.

دراین پیام گفته شده است در هنگامیکه‌انقلاب فلسطین‌موجودیت خود را ثابت کرده و نقش‌مهمی درمیان انقلابیون جهان ایفاء می کند نیروهای ارتجاع خود رابرای ازبین بردن سازمانهای فلسطین بسیج می کنند و میخواهند راه‌حل پیشنهادی راجرز را که جنبه‌تسلیم کامل فلسطین را دارد به ملت فلسطین تحمیل کنندمارسما اعلام میداریم که هیچگونه راه حلی که جنبه تسلیم داشته باشد نخواهیم پذیرفت.

ربودن موشك سام ـ ۳

نیویورك ـ مجله نیوزویك چاپ نیویورك در شماره امروز خود گزارش داده است که اسرائیلی‌هاتوانسته‌اند در یك حمله کماندوئی قسمت های اصلی یك موشك «سام۳» ساخت شوروی را از روی سکوی پرتاب درساحل غربی کانال سوئز پیاده کرده وباخود به‌آنسوی کانال ببرند .
موشکهای «سام۳» که برای سرنگون‌ساختن‌هواپیماهای مهاجم در ارتفاعات کم بکارمی‌رودا‌خیراتوسط کارشناسان شوروی در منطقه کانال سوئز کار گذاشته شده‌است .

تغییر سیاسی

بسوی آرامش دراروپا

اروپا با امید فراوان چشم به مسکو دوخته و انتظار دارد که مذاکرات «والترشیل» وزیر خارجه آلمان و رهبران شوروی منجر به چنان نتایج مثبتی‌شود که بعنوان یك نقطه عطف در تاریخ اروپا ثبت گردد .

شیل وزیر خارجه آلمان و گرومیکو وزیر خارجه شوروی امروز باهم ملاقات و مذاکره کردند و قراردادی‌را که در آن اعمال زور در روابط دوکشور مردود شمرده شده موردمطالعه قرار دادند .

پس از سفرآدنائر در ۱۹۵۵ به مسکو ، این مهمترین مذاکرات آلمان‌و شوروی‌است. از آن سال‌ببعدشوروی وآلمان همواره دور از هم بوده‌اند و حاضر نشده‌اند درباره مسائل اساسی مذاکره نمایند و فقط بانعقاد موافقت‌نامه‌های فرهنگی‌و فنی اکتفا کرده‌اند .

انتخاب ویلی‌برانت سوسیال دمکرات بعنوان صدراعظم‌آلمان سبب شد که نقطه عطفی در سیاست خارجی آلمان ودرنتیجه روابط آن با شوروی پیداشود. شش‌ماه اول سال ۱۹۷۰ به‌تهیه مقدمات و مذاکره گذشت و اکنون دو کشور آماده‌شده‌اند که قرارداد مهمی را امضاء نمایند . حضور والتر شیل در مسکو برای حل وفصل برخی نکات حل نشده در مذاکرات قبلی است .

طبق این قرارداد دو کشور متعهد میشوند علیه یکدیگراز بکار بردن زور خودداری کنند. اما همراه آن مسائل بسیاری بین دو کشور حل خواهد شد. آلمان غربی حاضر به شناختن مرز اندر ـ نایسه است که بین آلمان شرقی و لهستان قرار دارد . بطور ضمنی وجود دو آلمان بعنوان دو ملت نیز به رسمیت شناخته خواهد شد . اینها امتیازاتی است که‌آلمان غربی میدهد .

شوروی بنوبه خود امکان وحدت آلمان غربی و شرقی را برسمیت خواهد شناخت . اما مسئله حساس مسئله برلن‌غربی است و آلمان غربی انتظار دارد شوروی در این مورد گذشتی بکند ، گو اینکه احتمالا نام برلن غربی در قرارداد برده نخواهد شد . گذشت‌هائی که از شوروی انتظارش نمیرود ، خودداری از بستن راه برلن غربی به آلمان است .

با امضای قرارداد عدم تجاوز و استعمال زور بین آلمان و شوروی با یك کانون بحرانی بزرك جهان تاحد زیادی ازمیان میرودو اروپا یك گام بلند دیگر بسوی صلح‌و دوستی برمیدارد.

اختلاف بین پرنسس مارگارت وشوهرش

پرنسس‌مارگارت

نیویورك ـ مجله زنانه «لیدیزهوم» نوشت ازدواج پرنسس مارگارت و شوهرش ـ داسنودون‌زندگانی‌شادمانه‌ای نیست.

لرداسنودون

این مجله طی مقاله‌ای با اسم مستعار یك«اشراف‌زاده انگلیسی» نوشته است‌این‌زن و شوهر از هم اکراه دارند و درمراسم رسمی ناچار به نمایش همبستگی زناشوئی‌می شوند، امادرمحافل غیررسمی یك کلمه باهم‌حرف نمیزنند مثلاً دریك گالری نقاشی‌وقتی مارگارت حاضر نشد. تابلو نقاشی را به توصیه شوهرش بخرد شوهرش داد زد : آخر تو از هنر چه سرت می شود.

دریك جای دیگر که پرنسس به شوهرش گفت : بیابرویم برقصیم ، شوهرش گفت :
خودت تنها برو ، مراکسل میکنی.

نیکسون دستورداد ناوگان ششم امریکا ازسواحل مصر دور شود

شیکاگو ـ کاخ سفید واشنگتن به‌ناوگان ششم‌امریکا دستور داد که برای‌جلوگیری از خطر بروز هرگونه حادثه‌ای بانیروی دریائی شوروی بیش از ۴۰ کیلومتر به سواحل مصرنزدیك نشود .

روزنامه «شیکاگو سن‌تایمز» که‌این‌خبر را در شماره‌امروزخود انتشار داده‌اضافه کرده‌است این دستور چندهفته قبل در چهارچوب سیاست‌اصلی پرزیدنت نیکسون که‌جلوگیری از هرگونه برخورد احتمالی‌میان‌دو کشوربزرك‌جهان‌است صادر شده‌است.

پس‌از جنك شش روزه ژوئن وشکست کشورهای‌عربی‌دولت‌شوروی واحدهای نیرومندی ازناوگان‌جنگی خودرا در دریای مدیترانه متمرکز کرده‌است.

یك‌دریاسالار امریکائی اخیرا گفته‌است که‌ناوگان شوروی در مدیترانه آنقدر نیرومند است که کمك‌باسرائیل از راه دریا مشکل ترین عملیات دریائی در جهان به شمار میرود.

دریاسالار مصری دفن شد !

قاهره ـ خبرگزاری خاورمیانه خبر داد که دیروز مراسم تدفین دریاسالار سلیمان‌عزت، فرمانده نیروی‌دریائی مصر در جریان جنك ژوئن ۱۹۶۷ در اسکندریه انجام گرفت.

علت مرك دریاسالار افشا نشده است . وی اندکی پس از جنك ژوئن از مقام خود برکنار شده بود.

مذاکرات مهم آلمان وشوروی آغاز شد

مسکو ـ خبرگزاری فرانسه ـ آسوشیتدپرس ـ والترشیل وزیر امور خارجه آلمان‌غربی برای‌انجام مذاکرات مهمی بارهبران شوروی وارد مسکو شد و درفرودگاه از طرف اندره گرومیکو وزیر امور خارجه شوروی مورد استقبال قرار گرفت.

وزیر امور خارجه آلمان‌غربی‌در مدت اقامت خوددر مسکو پیرامون امضای یك قرارداد عدم توسل‌بزور بامقامات شوروی گفتگو و تبادل نظر خواهد کرد.

نخستین برخورد وزیران امور خارجه شوروی‌و آلمان‌غربی بسیار صمیمی بود و آنها به گرمی دست یکدیگررا فشردندو برای‌نخستین بار پس‌از سال ۱۹۵۵ پرچم های آلمان و شوروی درفرودگاه‌مسکو درکنار یکدیگر باهتزاز درآمده بودند.

وزیر امور خارجه آلمان غربی که پس‌از مذاکره با رهبران کشور های متفق وارد مسکو شده است، طی نطق کوتاهی در فرودگاه اظهار امیدواری کردکه مذاکرات او باموفقیت کامل روبرو شود.

آلمان غربی‌پس‌ازروی کارآمدن ویلی‌برانت سیاست گرایش بسوی شرق رادرپیش گرفته و روش صدراعظم آلمان موردتاییدآمریکا وسایر متفقین‌این کشور دراتحادیه آتلانتیك شمالی قرار گرفته‌است.

تلویزیون
بلر
جام جهان نما

کامیونهای سردخانه‌دار
زاگرس
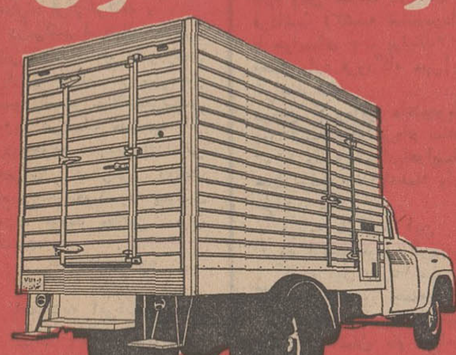
گروه صنعتی مهندس موسی بهار
آدرس کارخانه : جاده کرج کیلومتر ۲۲ تلفن کارخانه: ۶۹۹۹۴
تلگرافی ۹۷۵ صندوق پستی ۳۲۹۵ تلفن دفتر: ۵-۳۱۱۳۴۱

SONY
ضبط صوت سونی
مدل TC-230

نمایشگاه و فروشگاه سونی ـ خیابان نادری تلفن ۳۱۲۹۸۵ ۳۱۳۹۰۷
مراکز فروش :
استریو ملك . خیابان ایرانشهر جنوبی . استریو آلبی . خیابان شاه . تلسونیك . خیابان نادرشاه . نوای موسیقی . خیابان پهلوی . پارك‌ساعی . فروشگاه ارك . خیابان فردوسی . فروشگاه فردوسی. کلیه شرکت‌های‌تعاونی وفروشگاه‌های‌معتبر.
آ ـ ۲۶۱۳۶

خنده
خوب بخندید!... برایتان مفیداست!

بها: ۱۰ ریال
مجموعه‌ای از بهترین کاریکاتورها و شوخیهای سال که نه تنها در تعطیلات تابستان بلکه در تمام سال شما را خواهد خنداند .
این نشریه را در سراسر کشور از روزنامه فروشیها تهیه فرمائید

از فردا صبح در سینماهای
اروپا ـ اونیورسال ـ میامی ـ سایتا ـ ایران ـ تیفون ـ آسیا ـ مارلیك ـ مونت کارلو ـ آستارا ـ پانوراما ـ سیلوانا
گوهرزرینی‌برتارك سینمای ایران که باردیگر با درخشش تازه و جلوه‌ای نوین برپرده بزرگترین سینما های تهران میدرخشد .

ازامروزدرسینما ب.ب
کمپانی کلمبیا تقدیم میکند

برت‌لنکستر ـ مونتگمری کلیفت ـ فرانك‌سیناترا
دبوراکار ـ ارنست‌بورگناین ـ دونارید
در شاهکار جاویدان : فردزینه‌مان
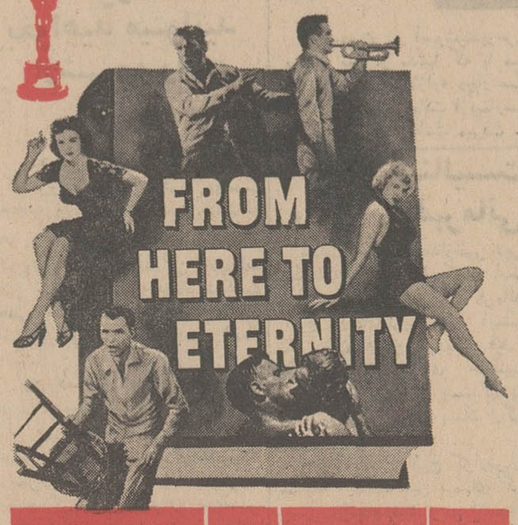

از اینجا تا ابدیت
برنده ۸ جایزه اسکار

فردین درفیلم
قصر زرین

بیمه شخص ثالث ضروری است
چه بهتر که در بانك عمران بیمه فرمائید
کلیه دارندگان وسائط نقلیه میتوانند از اول امرداد به شعب بانك عمران در تهران مراجعه نموده و وسائط نقلیه خود را بیمه نمایند .
بیمه ملی
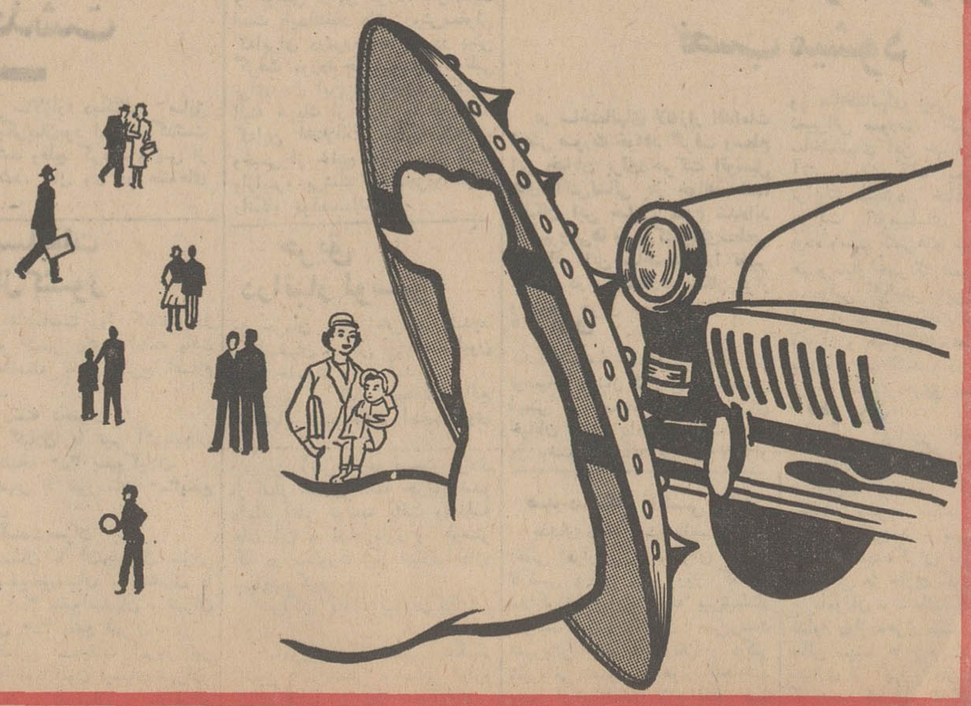

۴ میلیون نفر در ایران مشغول تحصیل میباشند

ایران اینك ۳۷۶ کودکستان ، ۲۳هزار و ۹۲۳ دبستان ، ۲هزارو ۳۹۸دبیرستان، ۱۸۵مدرسه فنی و حرفه‌ای ، ۳مدرسه علوم دینی ، ۱۳۴مرکز تربیت معلم ازجمله ۱۱ مرکز تعلیم معلم دوساله دارد .

درایران در خرداد ماه امسال ۳۰هزارو ۲۱۴ کودك در کودکستان ها، ۳ میلیون و ۹۱۶ هزار و ۲۶۶ نوآموز در دبستان ها ، ۸۹۷هزار و ۴۴۳ دانش‌آموز در دبیرستان‌ها ۲۳هزارو ۳۳۵ هنرآموز درمدارس فنی و حرفه‌ای ۹هزارو ۲۷۵ دانشجو درمراکز تربیت‌معلم ، ۴هزارو۲۳۰ دانشجو در ۲۱انستیتو تکنولوژی و ۲۰۵ طلبه در مدارس علوم دینی تحصیل می‌کردند . براین آمار ، باید دوهزارو۸۶ کودك مدارس استثنائی کشور را اضافه کرد.

به‌این ترتیب ایران در خرداد ماه گذشته در سطح‌متوسطه ابتدائی وفوق‌دیپلم ۱۷هزارو۶۷۶آموزشگاه (غیراز کلاس های آزاد مانند خیاطی ، ماشین‌نویسی و کلاس های تدریس خصوصی)و ۳میلیون و ۸۶۷ هزارو ۶۸۳ دانش‌آموز داشته‌است ، البته‌این ارقام‌مربوط به مدارس‌عادی‌است‌وبرای اینکه آمارکامل مدارس و دانش‌آموزان ایران‌را بدست‌آوریم باید تعداد مدارس‌سپاهی دانش‌و عده نو - آموزان آنها را علاوه کنیم .

ایران ۸هزارو ۱۴۷ مدرسه سپاهی دانش‌دارد که در آنها۲۳۱ هزارو ۲۳۹ دانش‌آموز تحصیل می‌کنند، به‌این‌ترتیب تعداد کل‌مدارس ایران ۲۵ هزارو ۸۲۳ وعده کل دانش‌آموزان ٤میلیون و ۹۸هزارو ۹۳۱نفراست.

مقایسه

عده مدرسه رو های ایران در سال تحصیلی ۱۳۴۴-۱۳۴۵ جمعا ۲ میلیون و ۷۰۰ هزارنفر بود. مقایسه دوآمار افزایش عده‌مدرسه رو های کشوررانشان میدهد.

این ارقام از آخرین آمار وزارت آموزش و پرورش که امروز انتشار یافت و برای مطالعه‌و بررسی بمراجع ملی و بین‌المللی ارسال شداستخراج شده است .

بررسی این آمار نشان می‌دهد که ما در قبال ۸۹۷ هزار دانش آموز مدارس متوسطه(نظری) فقط ۲۷هزار و ۵۵۵ دانش‌آموز فنی و حرفه‌ای و تکنولوژی داریم . باوجود این، عده دانش‌آموزان فنی و حرفه‌ای نسبت به سال ۱۳۴۵ دو برابرشده است ،زیرا دراین سال فقط ۱۵ هزار نفر در مدارس فنی و حرفه‌ای کشور تحصیل می‌کردند .

تهران

سهم تهران از آموزش و پرورش کشور فوق‌العاده زیاد است .

در این شهر۳ میلیون‌نفری (بدون احتساب شهرری و شمیرانات) در خردادماه امسال ۱۹۷ کودکستان (بیش از نیمی‌از کودکستانهای کشور) یکهزار و ۱۹۰ دبستان (یك سیزدهم کل دبستانهای‌ایران)و ۹۱۵دبیرستان (ربع دبیرستانهای ایران) دایر بوده است . جمع‌مدرسه‌روهای تهران۸۲۲ هزار و ۸۳ نفر است ، پس نزدیك به ربع دانش‌آموزان ایران در تهران تحصیل می‌کنند .

تهران‌در خردادماه گذشته ۲۱هزار و ۳۶۰ کلاس درس (روزانه) داشته است .

از لحاظ مقایسه مونث و مذکر در شهر تهران (نواحی ۱۱ کانه سابق) در دبستانها ۲۹۰ هزار و۹۸۳ پسر و ۲۶۵ هزار و ۹۱۷دختر تحصیل می‌کردند که دو رقم فاصله زیادی از هم ندارد ..

در دبیرستانهای‌پایتخت ۱۵۲ هزار و ۵۴۸ دانش‌آموز پسر و ۱۰۴ هزار و ۴۴۲ دانش‌آموز دختر تحصیل می کنند که فاصله دو رقم در سیکل اول متوسطه بتدریج کم می‌شود ، یعنی خانواده‌ها دختران خود را نیز مانند پسرانشان به ادامه تحصیل وا می‌دارند .

در کل کشور عده دانش‌آموزان دبیرستانی پسر دو برابر دختر است، یعنی در ایران ، ما ۶۰۴ هزار پسر دبیرستانی‌و ۲۹۲هزار دختردبیرستانی داشته‌ایم .

درمورد دبستانهافاصله کمتراست، یعنی در برابر یك میلیون و ۸۴۶ هزار پسر ، یك میلیون و ۶۹ هزار دختر داشتیم .

عده معلمان

به این عده ۱۲۳ هزار و ۳۹۱ معلم درس می‌دهند که ۴۷ هزار و ۳۱۲ نفرشان خانم است ، البته این عده معلمان دولتی هستند معلمان مدارس غیردولتی به حساب‌نیامده‌اند. شهر تهران ۲۶ هزار و ۲۴۷ معلم دولتی دارد .

محصول

محصول مدارس کل کشور درسال تحصیلی ۴۷-۴۸ پنجاه هزار و۷۶۷ دیپلمه‌بوده است به‌این شرح :

۳۰۸۱۳ دیپلمه طبیعی

۱۱٫۲۲۷ دیپلمه ریاضی

۷٫۳۲۵ دیپلمه ادبی

۴۸۸ دیپلمه خانه‌داری

۷٫۳۹۱ دیپلمه فنی ، حرفه‌ای و تربیت معلم

ضمنا یادآوری این نکته قابل اهمیت است‌که در خرداد سال‌گذشته در ایران ۳۰۴ هزار نفر از مدارس ابتدائی فارغ‌التحصیل شده‌اند .

خبرهای روز

بازگشت والاحضرت شاهپور غلامرضا پهلوی

ساعت۷ بعدازظهر روزگذشته والاحضرت شاهپور غلامرضا پهلوی ریاست کمیته ملی المپیك‌ایران باتفاق‌همسرشان والاحضرت منیژه پهلوی و والاحضرت بهمن پهلوی و همراهان که بنا بدعوت کمیته ملی‌المپیك شوروی به آن کشور عزیمت نموده بودند، بوسیله هواپیما بکشور باز- گشتند ودرآشیانه سلطنتی فرودگاه مهرآبادمورداستقبال کمیته ملی المپیك .روسای مقامات‌سازمان تربیت بدنی فدراسیون های ورزشی و شخصیت های کشوری و لشکری قرارگرفتند .

درمراسم استقبال سفیر- کبیر اتحادجماهیر شوروی‌در دربار شاهنشاه آریامهر نیز حضورداشت .والاحضرت‌پس ازورود طی یك مصاحبه از بازدیدخودو همچنین اقداماتی که‌برای گسترش روابط دوستی‌بین دوکشور بعمل آورده بودند مطالبی بیان داشتند.

ضیافت دبیر کل اتحادیه ایرانشناسان

تهران اینك میهماندار ۲۸ دانشجوی دختر و پسرامریکائی است که برای مدت دوماه ونیم مطالعه و انجام تحقیقات ایران شناسی به ایران آمده‌اند .

این ۲۸ جوان‌دانشجو که به آسانی به زبان فارسی تکلم‌می کنند دیروزمیهمان ضیافت‌ناهار چاع‌الدین شفادبیر کل‌اتحادیه جهانی ایران شناسان و معاون فرهنگی وزارت دربار بودند .

ایران شناسان آمریکائی نخستین دسته از دانشجویان امریکائی هستند که طبق‌برنامه خاصی قرار است همه ساله برای تحقیقات و مطالعات به ایران بیایند و در اجرای این برنامه دانشگاه تهران ووزارت آموزش ایالات متحده نقش اساسی برعهده دارند .

اما در پشت پرده این فعالیت ها یك استاد ایرانی «دانشگاه یوتا» و رئیس مرکز تحقیقات خاورمیانه‌ای دانشگاه مذکور پنام خسرو مستوفی قرار دارد که ۲۱ سال قبل به امریکارفت و دراین مدت‌دوبار بدیدار وطن موفق شد .

در ضیافت دیروز آقای شفاء طی سخنانی اظهار اطمینان و امیدواری کرد که دانشجویان امریکائی پس از دیدار وانجام مطالعات در ایران با خاطرات خوشی بوطن بازگردند و با شناسائی ایران به عنوان وطن دوم در راه آشنا ساختن مردم امریکا با تمدن وزبان وفرهنك ایران کوشش کنند .

قرارداد توسعه‌شبکه‌برق بین تهران- لندن

سخنگوی شرکت برق منطقه‌ای امروز اعلام کرد که به منظور توسعه شبکه برق تهران دیروز قراردادی بین‌شرکت‌برق‌منطقه‌ای‌تهران وسازمان برق لندن منعقد گردید .این‌قراردادبین آقایان ویلفرید خنتون مدیر عامل سازمان برق لندن و فضل- اله محمودیان قائم مقام مدیر عامل برق تهران امضاء و مبادله‌شد.

مطالعات‌نوجوانان‌انگلیس در دشت مغان

یك گروه از نوجوانان‌انگلیسی که به تهران آمده‌اند دیروز با قطار عازم دشت مغان شدند .

این دومین برنامه تحقیقاتی یکی از آموزشگاه‌های متوسطه منچستر در شمال انگلستان است که در ایران صورت می گیرد و این‌نوجوانان انگلیسی که سنشان بین ۱۴ تا ۱۶سال است با کمك دو تن ازدبیران کالج خود در مدت اقامت در دشت‌مغان‌مطالعاتی درباره‌زمین، ساختمان جغرافیائی و همچنین وضع اقتصادی‌و دورنماوامکانات توسعه منطقه بعمل خواهند آورد .

حاصل مطالعات این محققین جوان تسلیم مقامات دولت‌ایران و دیگر سازمانهای ذینفع‌خواهد شد .

این عده طی دو ماه گذشته در منچستربا کمك دودانشجوی ایرانی با مقدمات زبان فارسی آشنا شدند .

پیش بینی هوا

هوای کرانه‌های دریای مازندران کمی تاقسمتی ابری همراه بابارندگی ، هوای استانهای آذربایجان کمی ابری که‌بتدریج برمقدارابرها افزوده شده و ازامشب‌همراه بارگبار پراکنده ورعد وبرق بخصوص در ارتفاعات. هوای شهرستانهای شمالی استان خراسان وشهرستانهای‌جنوب شرقی ایران کمی تاقسمتی ابری- در بعضی نقاط همراه باباد نسبتا شدید و گرد و خاك- هوای تهران صاف که درشب همراه باکمی ابر و رگبار ضعیف بخصوص در ارتفاعات- هوای بقیه نقاط ایران صاف تا کمی ابری پیش‌بینی میشود - گرمترین نقطه در ۲۴ ساعت گذشته زابل باحداکثر ٤۶ وحداقل ۳۰ درجه - خنك‌ترین نقطه شهر کرد باحداکثر ۳۳ و حداقل ۱۱، حداکثر درجه حرارت تهران ۳۶ و حداقل ۲۴ درجه بوده است.

معاون وزارت خارجه آمریکا در تهران

دیویس معاون‌وزارت‌خارجه امریکا برای اقامت کوتاهی‌به تهران‌آمده‌بود امروز در کاخ وزارتخارجه باآقای خلعتبری قائم‌مقام وزیرخارجه ملاقات کرد. دراین ملاقات دوکلاس مك‌آرتور سفیر امریکا نیز حضور داشت .

دانشجویان‌مقیم آلمان‌فرداشب واردمیشوند

نخستین گروه دانشجویان ایرانی مقیم آلمان که‌برای گذراندن تعطیلات تابستانی عازم وطن هستند درساعت۱۰ فرداشب (۳شنبه ششم‌مرداد) با هواپیمای جت بوئینك۷۰۷ «هما» وارد فرودگاه مهرآباد خواهند شد.

دومین گروه‌این دانشجویان روز شنبه دهم مرداد ساعت ۳و۴۰ دقیقه بامدادباهواپیمای جت بوئینك ۷۲۷«هما» وارد خواهند شد .

برنامه بازگشت این دو گروه ازپیش‌تعیین گردیده. گروه اول روز۱۵شهریور گروه دوم روز جمعه ۲۰ شهریور در ساعت ۷ و نیم بامداد به‌آلمان باز خواهند گشت، هواپیمای ملی ایران با ترتیب پروازهای دربست برای این‌دانشجویان‌تسهیلات سفر تابستانی آنانرا برای بازدید از وطن‌و بستگان‌آنان فراهم آورده است .

طرح هماهنگی تحصیلات

بعد از ظهر دیروز نتایج کارکنفرانس ارزشیابی‌انقلاب آموزشی که اخیرا درپیشگاه شاهنشاه آریامهر در رامسر گشایش یافت در شورای دانشگاه پهلوی مورد بررسی قرار گرفت .

در جلسه مذکور طرح تمرکز و هماهنگی‌تحصیلات فوق لیسانس و دکترا در دانشکده های گوناگون نیز مورد بحث و تبادل‌نظر قرار گرفت .

سفیر برمه درتهران

وزارت خارجه امروز اعلام داشت دولت شاهنشاهی با انتصاب آقای «اوت‌هامون»به سمت سفیر «اکردیته» دولت برمه در دربار شاهنشاهی موافقت کرده است .

اسامی قبولشدگان کنکور هنرسرایعالی شبانه

اسامی قبولشدگان کنکور کلاسهای شبانه هنرسرای- عالی نارمك فردا اعلام خواهد شد .

شرکت کنندگان در این کنکور می‌توانند ازبامدادفردا برای مشاهده اسامی قبول - شدگان بمحل هنرسرایعالی نارمك مراجعه کنند.

مذاکرات اقتصادی باچکسلواکی ورومانی

یك هیات بازرگانی چکسلواکی، مرکب از کار- شناسان صنعتی و فنی این کشور در شهریور ماه‌بتهران می‌آید .

اعضای این هیات بامقامات اقتصادی ایران ملاقات هائی خواهد داشت و مذاکراتی پیرامون همکاری جدید دو کشور انجام خواهند داد .

یك مقام مطلع در باره مسافرت هیات بازرگانی چکسلواکی گفت : هنگام مسافرت این هیات به‌ایران، یك نمایشگاه از کالا های صنعتی ایران، برای بازدید آنها ترتیب داده خواهدشد. باحتمال قوی نمایشگاه کالاهای صنعتی که‌قراراست برای هیات بازرگانی چکسلواکی ترتیب داده‌شود، نمایشگاه صنعتی موجود می باشد ، که برای بازدید هیات بازرگانی عربستان سعودی ترتیب داده شده است، منتهی در نوع کالا- های عرضه شده نمایشگاه تغییراتی داده خواهد شد .

همین مقام اضافه کرد : انتظار میرود در شهریور ماه مذاکرات اقتصادی جدیدی‌با رومانی انجام گیرد ودرزمینه توسعه روابط اقتصادی دو کشور بررسیهای تازه‌ای صورت گیرد .

مسابقه شنا در بانکملی

مسابقات سالانه‌شنای سازمان کودکان‌باشگاه‌بانك ملی‌ایران، بعد از ظهر دیروز با حضور آقایان احمدی‌معاون وزیرمشاور و خوشکیش مدیرکل بانك‌ملی و عده‌ای از روسا و مقامات‌این بانك ، در استخر شنای بانك انجام شد .

قبل از شروع مسابقات رئیس باشگاه بانك ملی ، مطالبی پیراوون شناگران خردسال باشگاه اظهار داشت و گفت : بانك ملی ایران‌با توجه به‌نیات شاهنشاه آریامهر ، توانسته با آماده کردن زمینه‌های مساعدی در دستگاه‌ورزشی خود،وظیفه‌ای را که بعهده گرفته به نحو شایسته انجام دهد .

بعد از بیانات رئیس باشگاه مسابقات شنا ، در رشته های مختلف انجام شد - در پایان مسابقات جوائز قهرمانان ، به وسیله آقای‌احمدی معاون وزیر مشاور ، بین آنان توزیع شد .

حدود شش ناحیه جدید آموزش و پرورش تهران

حدود نواحی ۱۷گانه جدید آموزش و پرورش تهران امروز اعلام شد . مراکز نواحی یازده گانه سابق به‌همان ترتیب باقی مانده است و ٦ ناحیه جدید که‌از نواحی سابق منتزع شده است به این شرح است :

ناحیه ۱۲

حدشمالی : خیابان خراسان ، جاده خراسان .

حدغربی : خیابان ری ، امتداد شوش .

حد جنوبی و شرقی : محدوده تهران .

ناحیه ۱۳

حد شمالی : خیابان قزوین از میدان مهام (قزوین) ، خیابان بریانك ، خیابان گلستانی ، حسام‌السلطنه غربی .

حد شرقی : خیابان سیمتری‌از میدان مهام تا میدان راه‌آهن .

حد جنوبی : امتداد خط آهن تهران - اهواز

حد غربی : حد غربی نواحی سابق ۷ و ۱۰ آموزش و پرورش

ناحیه ۱٤

حد جنوبی : خیابان تخت جمشید ، روزولت و امیرآباد .

حدشرقی : خیابان روزولت

حد غربی : خیابان امیرآباد

حد شمالی : یوسف‌آباد

ناحیه ۱۵

حد شرقی : از انتهای‌امیرآباد بطرف خیابان امیرآباد تا میدان ۲٤ اسفند .

حد جنوبی : از میدان ۲٤ اسفند در امتداد خیابان آیزنهاور تا محدوده غربی‌شهر .

حد غربی و شمالی : محدوده فعلی تهران

ناحیه ۱٦

حد شمالی : محدوده فعلی ناحیه ۹ آموزش و پرورش به طرف خیابان دماوند تا میدان شهناز.

حد غربی : خیابان شهناز تا میدان شهناز

حد جنوبی : خیابان فرح‌آباد (دوشان‌تپه) تا شکارگاه سلطنتی.

حد شرقی : محدوده تهران

ناحیه ۱۷

از شمال میدان ژاله ، خیابان ژاله ، سه‌راه‌ژاله ، ابن‌سینا میدان بهارستان ، خیابان آکباتان‌چهارراه آکباتان ، سعدی

از مغرب چهارراه آکباتان ، سعدی ، سعدی جنوبی ، تقاطع سعدی و امیر کبیر ، میدان سپه، خیابان سپه ، تقاطع خیابان سپه، خیابان سپه و خیابان خیام،خیابان خیام تاچهارراه گلوبندك ، از جنوب چهارراه گلوبندك ، خیابان بوذرجمهری شرقی ، تقاطع بوذرجمهری ، ری ، خیابان ری، میدان شاه ، سه‌راه‌ری خراسان، خیابان خراسان غربی ، میدان خراسان .

از مشرق ، میدان خراسان تا میدان ژاله

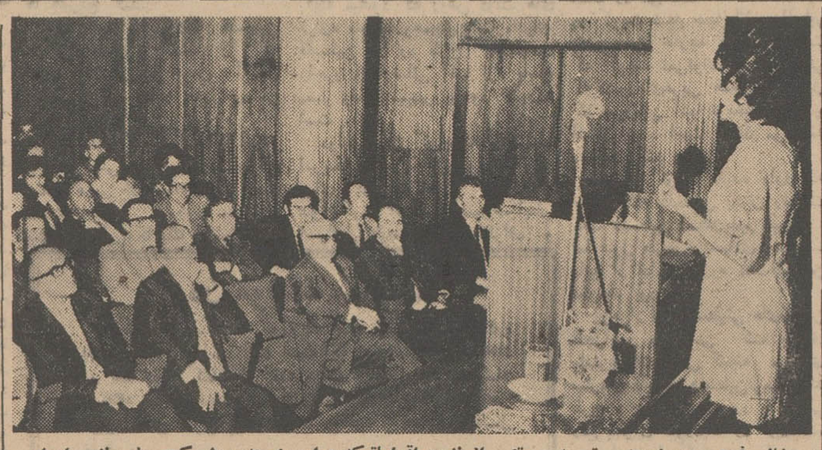

خانم فرهی در زمینه تهیه پروتئین از نفت‌و اقداماتیکه دراین زمینه درشرکت ملی نفت ایران انجام گرفت سخنرانی جالبی برای کارشناسان و کارکنان نفت‌بعمل آورد .

شرکت ملی نفت درباره تهیه پروتئین از نفت تحقیق میکند

سخنرانی درباره تهیه پروتئین از نفت‌ومسئله کمبود مواد‌غذائی که‌ساعت ۵ بعد از ظهر دیروز درسالن کنفرانس اداره‌مرکزی شرکت ملی‌نفت ایران‌توسط خانم‌فرشته‌فرهی ایراد گردید، نخستین‌قسمت از برنامه‌هائی است که‌بوسیله شرکت ملی نفت ایران در زمینه بهره‌وری تهیه و تنظیم گردیده‌است .

سخنران در باره تهیه پروتئین‌ازنفت گفت:

پیشرفت‌سطح تولید در کشور های در حال توسعه‌با مسئله تغذیه افراد درین کشورها ارتباط کامل‌داردو نظری به‌نمودار صعودی‌جمعیت دراین‌مناطق روشن میسازد که کمبود موادغذائی بخصوص پروتئین یکی‌از مشکلات حاد این ممالك است. شرکت ملی نفت‌باانجام‌پروژه‌تحقیقاتی تهیه‌پروتئین از نفت درمرکز پژوهش امیدواراست به‌سهم خود قدمی در راه حل این مشکل بردارد.

سخنران آنگاه‌اقداماتی‌را که‌در خصوص تهیه‌پروتئین ازنفت صورت گرفته بیان نمود ودرپایان به پرسش‌هائی که‌حاضران دراین‌باره‌داشتند پاسخ‌داد.

برنامه سال بهره‌وری که از طرف شرکت ملی‌نفت ایران تهیه گردیده تحت‌نظر روابط عمومی صنعت نفت ایران اجرا می گردد.

باتهام گران فروختن نوشابه‌های غیرالکلی

۲۰۰ نفر در اهواز تحویل دادگاه شدند

بدنبال ممنوع‌الورود شدن‌نوشابه های غیرالکلی به شهرهای‌خرمشهر و آبادان وهمچنین مبارزه‌شهرداری اهواز باگرانفروشی نوشابه های الکلی دراین شهر ، روزگذشته ۲۰۰ نفرازفروشندگان نوشابه های مذکور به‌علت گرانفروشی تحویل دادگاه کیفرگرانفروشان شدند.

بنابگزارش خبرنگار مادراهواز مبارزه مامورین شهرداری این‌شهر علیه گرانفروشان نوشابه های‌غیر الکلی باتوجه به کمك مردم دراین مورد همچنان ادامه داردوطی ۲٤ ساعت گذشته۲۰۰نفرازفروشندگان متخلف تحویل دادگاه کیفرگران فروشان شدند که به‌پرداخت‌جریمه محکوم گردیدند . بقرار اطلاع‌تا تعیین قطعی نرخ‌نوشابه های غیر الکلی‌به‌طوری که‌بصرفه مردم‌باشد چهارکارخانه نوشابه‌سازی اهواز تعطیل می‌باشد.

تشکیل جلسه‌واخطار شهردار

پس از تعطیل شدن کارخانجات نوشابه‌سازی غیرالکلی در اهواز صبح‌دیروز با حضور شهردار اهواز و نماینده شرکت های نوشابه سازی در تهران که باهواز آمده است‌ومسئولین کارخانه های‌نوشابه غیرالکلی در اهواز جلسه‌ای در شهرداری‌این شهر تشکیل شد .در این جلسه پس از انجام‌مذاکراتی شهردار اهواز به‌کارخانه داران اخطار کرد که بایدنرخ‌نوشابه ها مانندسابق باشدو دربازار بفروش برسدنمایندگان‌شرکت های‌نوشابه های غیرالکلی درپایان‌این جلسه ضمن‌درخواست یك‌مهلت دوروزه‌به منظورتبادل نظرباصاحبان شرکت هادرتهران عازم تهران شدند تا اقدامات لازم را در مورد کاهش بهای‌نوشابه ها انجام دهند.

جلوگیری کردند

بدنبال تصمیم شهرداری خرمشهر مبنی بر جلوگیری از ورودنوشابه های غیرالکلی به خرمشهر،ساعت پنج‌ونیم بامداد امروز مامورین شهرداری خرمشهر جلوی کامیون های حامل نوشابه‌های غیرالکلی راگرفتند و در نتیجه‌مقابل‌دروازه شهر صفی از کامیون های‌حامل نوشابه‌های غیرالکلی تشکیل‌شد!

آقای مودت شهردار خرمشهر به خبرنگار ما گفت : تا صاحبان کارخانه‌ها در نرخ نوشابه‌های‌غیر الکلی تجدیدنظر نکنند ، اجازه ورود به کامیونهای حامل‌اینگونه نوشابه‌ها داده نخواهد شد .

اوپك اعلام کرد :

کشورهای نفت خیز

ازتمام مزایای منابع نفتی خود برخوردار نیستند

*** اوپك از درخواست های الجزایروعراق حمایت کرد**

اوپك اعلام کردبرای تسریع وتامین رشد اقتصادی کشورهای عضو ، مطالعات‌سری و علنی‌خاصی را آغاز میکند تا قسمت مناسبی از عواید فروش نفت به‌این کشورها برگشت داده شود. بهمین دلیل طرقطعنامه۱۱۳ به‌کمیسیون‌اقتصاد ماموریت داد که برای تعیین‌راهها و وسائل اجرای موثرتلفیق‌صنعت نفت در اقتصاد کشورهای عضو ، مطالعات جامعی انجام دهد.

اوپك معتقد است که‌کشورهای تولید کننده با ترتیبات کنونی بهره‌برداری از تمام مزایای منافع نفتی خود برخوردار نیستند . اوپك در قطعنامه دیگری در زمینه تولید نیز تصمیمات جدیدی اتخاذ کرده و به دبیر کل ماموریت داده است که‌برنامه‌ای برای آن تدوین کند هدف از این توصیه اینست که‌یك برنامه تولید برمبنای توصیه کمیسیون اقتصادی برای افزایش معقول‌تولیدتدوین گردد.این‌افزایش میزان عرضه را در سالهای۱۹۷۱ تا ۷۵ تنظیم خواهد کرد.

پشتیبانی

در قطعنامه‌سوم کشورهای‌عضو اوپك از دولت الجزایر در مقابل شرکت‌های نفتی فرانسه حمایت شده است وصراحتا اعلام گردیده که اوپك پیوستگی همه جانبه‌خود را با الجزایر و آمادگی خود را برای جانبداری کامل و موثر از هرگونه اقدام مقتضی که دولت مذکور در راه حفظ منافع حقه‌خود معمول دارد اعلام مینماید.

در قطعنامه چهارم و پنجم از دو تقاضای عراق یکی‌مربوط به کمبود تولید و دیگری در مورد بهره مالکانه حمایت‌بعمل آمده‌نمایندگان ۹ کشور دیگر اوپك با توجه به گزارش نماینده‌عراق‌اعلام کرده‌اند «باتوجه باینکه سیاست مماطله جوئی شرکت‌های نفتی نه‌تنها در خود داری آنها از توسعه امکانات کنونی تولیدبمنظور افزایش‌سطح تولید که درچندسال‌اخیر ثابت‌مانده بلکه قصور آنها در حداکثر بهره برداری از وسائل‌وامکانات موجود طبق روشهای صحیح اقتصادی‌نیز مشهود میباشد.

بهره مالکانه

در مورد بهره مالکانه که تا کنون‌عراق بدلایل‌خاصی ازدریافت آن محروم شده، اوپك قطعنامه‌ای بنفع عراق صادر کرده عراق‌تنها کشورعضو اوپك است که درآنجا فرمول قابل‌اجرائی درزمینه‌بهره‌مالکانه گذاردن‌بهره مالکانه‌تاکنون اجرا نشده است.

در قطعنامه ششمی مدت‌انتصاب دبیر کل که تاکنون یکسال‌بود، به سه سال افزایش یافته وشرایط احراز سمت دبیر کلی نیز تغییر کرده است.

قطعنامه هفتم مربوط به تصویب بودجه بودآخرین‌قطعنامه‌مربوط به محل کنفرانس وزرای آینده بود که قرار است در تاریخ ۹ دسامبر (۱۸ آذر) سال جاری در کاراکاس (ونزوئلا) تشکیل شود.

شرکت‌مختلط حمل‌و نقل ایران وشوروی تشکیل میشود

گزارش هائی که از مسکو رسیده‌حاکی‌است که مذاکرات بازرگانی ایران‌وشوروی تا پایان این هفته خاتمه می‌یابد و پیش بینی میشود موافقت‌نامه جدید بازرگانی پنجساله دوکشور روز پنج‌شنبه به امضاء برسد.

کارشناسان ایران تا کنون جلسات متعددی با مقامات‌بازرگانی شوروی داشته‌اند . دراین جلسات مسائل گوناگونی از قبیل نحوه بازپرداخت اعتباراتی طی سال های اخیرازجانب‌شوروی در اختیار ایران‌قرار گرفته و همچنین انعقاد قرارداد تشکیل شرکت حمل‌ونقل مختلط‌بین‌دوکشور مورد بررسی قرارگرفته‌است.هیات‌های‌نمایندگی ایران‌وشوروی درخصوص افزایش مبادلات ، بخصوص‌افزایش‌صادرات کالاهای صنعتی‌ایران به شوروی نیز مذاکراتی‌انجام داده‌اند .

کویت آرزومند نزدیکی عمان بافدراسیون است

کویت - خبرگزاری فرانسه شیخ صباح‌الاحمد الجابر وزیر خارجه کویت‌دریك‌مصاحبه ضمن اشاره‌به‌برکناری سلطان سعیدبن تیموراظهارامیدواری کرد که سلطان جدیدمسقط‌وعمان سیاست عاقلانه‌ای در پیش گیرد.

وزیر خارجه کویت اضافه کرد ماآرزو می کنیم که‌سیاست‌سلطان جدید، مسقط‌وعمان و فدراسیون شیخ‌نشین های عربی را پیش‌ازپیش بیکدیگر به‌پیوندد.

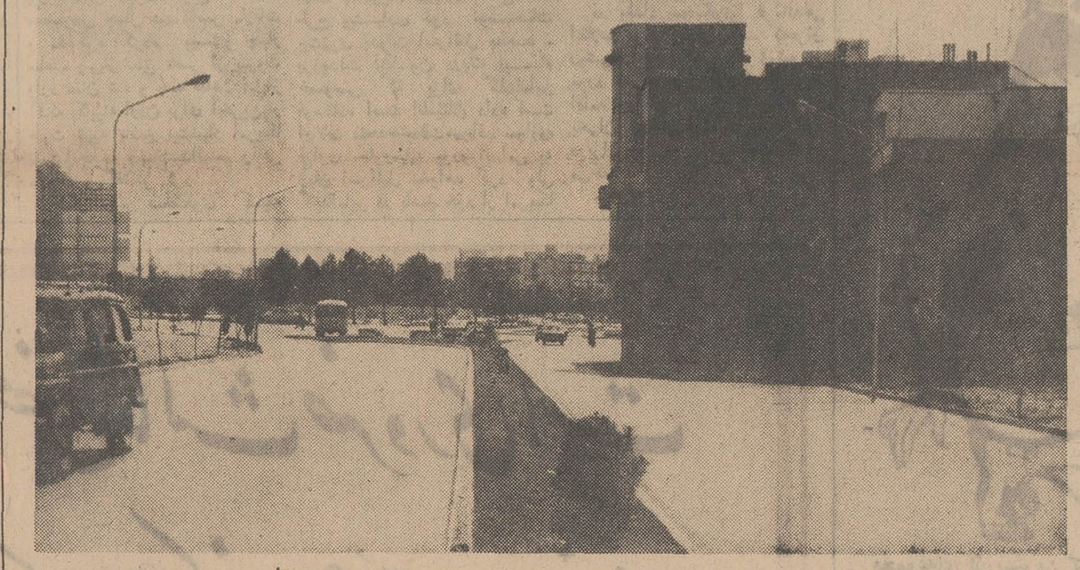

ساختمان وسط خیابان !

اول این ساختمان بود بعد در مسیر امتداد غربی بلوار کرج‌قرار گرفت ، مدتهااست بین شهرداری ومالك ساختمان دعوا است‌وقضیه لاینحل مانده ، اشخاصی که‌تازه وارد تهران میشوند هنگام عبوراز بلوار این ساختمان عظیم دروسط بلوار باعث تعجب آنها میشود.

عکس از عباس جلائی

تفسیر رادیو لندن دربارهٔ :

روش ایران در خلیج فارس

رادیو لندن - از هنگام اعلام تصمیم دولت کارگری انگلستان به تخلیه قوا از خلیج فارس‌دراین منطقه مذاکرات حساسی روی‌می- دهدو در این مذاکرات تشکیل اتحادیه امیرنشینان سهم مهمی‌را ادامیکند .

دراین مذاکرات نظر عربستان موثر است و این کشورمایل‌است اتحادیه‌ای از ۹ امیرنشین خلیج فارس تشکیل شود .

ایران و عربستان دو کشور بزرك درخلیج‌فارس وظیفه‌دارکمك به‌امارات کوچك این منطقه برای تحکیم ثبات‌اند دراین منطقه‌تقریبا همه کشور ها از رویه‌ای که‌ایران دراین زمینه پیش گرفت پشتیبانی میکنند و از کشورهائی که‌اخیرا سیاست تهران‌راتائید کردعربستان سعودی است .

عربستان بهیچوجه مایل‌نیست بادولت بعثی بغداد همکاری کندو دراین اواخر البکر بطور غیرواقع پیشنهاد تشکیل‌اتحادیه‌دفاع‌مشترك عربی از خلیج فارس را کردوحتی کویت این پیشنهاد را رد کرده است ازسوی دیگر عربستان ویمن چندی‌اساس کارهای خودرا برصلح و آشتی گذاشته‌اند .

ازسوی دیگر موضوع‌حاکمیت برواحه بریمی اختلافات‌عربستان و ابوظبی دراین مورد حائزاهمیت است بایدانتظار داشت‌روش‌معقولی که‌ایران درمورد بحرین در پیش گرفت موردتوجه عربستان‌وابوظبی برای حل این اختلافات‌قرارگیرد. البته هریك از طرفین‌بخوبی‌واقفند که‌این اختلافات ممکن‌است‌نتایج وخیمی از خلیج فارس ببار آورد وازاینرو بی‌شك جانب‌حزم‌واحتیاط رانگاه خواهندداشت .

عکس لخت هنرپیشه‌ها از تاکسی‌های اهواز جمع‌آوری‌شد

عکسهای نیمه برهنه ستارگان‌سینما که‌تاکسیرانان اهوازی در داخل تاکسیهای خود، نصب کرده بودند ، بدستور سرکار سرهنك کامور رئیس اداره راهنمائی و رانندگی این شهر ، جمع‌آوری شد .

این اقدام ، بدنبال اعتراض بعضی از خانواده‌های اهوازی صورت گرفت .

بنابگزارش خبرنگار ما در اهواز : پلیس راهنمائی ورانندگی اهواز به رانندگان تاکسیها در اهواز اخطار کرد، از چسباندن‌اینگونه عکس درداخل اتومبیل‌خودداری کنند. چنانچه، این کار ادامه یابد، رانندگان‌متخلف جریمه میشوند.

در لاله‌زار شیپور حریق نصب میشود

در ساختمانهای لاله‌زار اقدامات ایمنی صورت خواهد گرفت وسطح این خیابان برای حرکت اتومبیل های آتش‌نشانی باز خواهد شد. مالکان این خیابان ملزم شده‌اند تا شیروانی‌ها وسیم کشی‌های‌سطحی و هوائی این ساختمانها را تغییر داده و در ساختمان‌ها پلکان فرار و شیپور حریق نصب نمایند.

*** ترافیك**

کارشناسان یادآور شده‌اند این توصیه‌ها بدنبال گزارش کارشناسان ایمنی به صاحبان ساختمانهای خیابان لاله‌زار داده شده است که در وضع ترافیك خیابان لاله‌زار و ساختمانهای این منطقه باید تغییراتی صورت گیرد ، چون ساختمانهای این خیابان در برابر آتش سوزی فاقد ایمنی است و ترافیك مسدود خیابان مانع از حرکت اتومبیلهای آتش‌نشانی بوده وسیم کشی‌های ساختمانها در هم وبسیار خطرناك است.

دراین گزارش باین نکته‌اشاره شده است که ساختمانهای خیابان لاله‌زار و خیابان‌های نظیر آن‌باید مجزا از هم باشد و در آنهاپلکان فرار و شیپور حریق نصب گردد.

*** قطع برق**

بموجب گزارشی که داده شده در موقع قطع برق که هفته‌گذشته در تهران صورت گرفت، برق یکصدو سیزده سینما در تهران خاموش گردید و سی‌ودوهزار و پانصدنفرتماشاگران بدون‌حادثه‌ای از سالن ها خارج گردیدند.

ماموران نوشته‌اند که بااقدامات مداوم دوازده‌هزار صندلی اضافی‌از سالن سینما ها برداشته شده ودر بسیاری از آنها پلکان ایمنی‌نصب گردیده که این اقدامات موجب سهل شدن فرار و تخلیه سالن در مواقع اضطراری سینما شده‌است.

صد دستگاه تاکسی تازه

بدنبال درخواست‌و تقاضای‌مکرر اهالی اهواز برای جبران کمبود تاکسی دراین شهر روز گذشته مذاکراتی دراین زمینه بین‌تیمسار سرتیپ روشن افشار سرپرست شهربانی های خوزستان و دکتر شیروانی شهردار اهواز انجام‌شد وپس از تبادل‌نظر لازم یك صد دستگاه تاکسی‌جدید به‌تاکسی های این شهر اضافه گردید .

سالازار درگذشت

لیسبون - آسوشیتدپرس - «انتونیو سالازار» دیکتاتور سابق پرتغال پس از مدتها که با مرك دست بگریبان‌بود امروزدرگذشت ۲۲ ماه قبل «سالازار» دچار سکته مغزی شد وفلج گردید و پس از آنکه کمی بهبودیافت ازبیمارستان خارج شد. حال وی در هفته‌های اخیر مرتبا روبوخامت میرفت .

حریق درانبار لوستر

در جریان یك آتش‌سوزی‌شدید در اصفهان ، بیش از یك میلیون ریال خسارت وارد آمد .

حریق در انبار «نجاری» واقع در «باغ قلندرها»ی اصفهان‌روی داد.

دراین آتش‌سوزی قسمت زیادی از انبار نجاری طعمه حریق شدو دامنه آتش توسعه یافت وشعله های آن به انبار بلور و لوستر که در مجاورت این انبارقراردارد سرایت کرد .

خبرنگار مادر اصفهان گزارش داد :

مامورین با هفت دستگاه ماشین آتش‌نشانی و سایر لوازم اطفای حریق در محل حادثه‌حاضر شدند و پس از تلاش زیادموفق به‌مهارحریق گردیدند .

فینالیست‌های مسابقات قهرمانی والیبال کشور

ساعت‌پنج ونیم بعدازظهر دیروز مسابقات قهرمانی بسکتبال استان مرکزتوسط آقای عضدی فرماندار کرج درسالن‌تربیت‌بدنی این شهرستان افتتاح گردید . قبل از شروع مسابقات آقای خوشبین مدیرفنی تربیت‌بدنی وستوان یکم سالاری رئیس هیئت بسکتبال کرج مطلبی‌بیان‌داشتند.

خبرنگار مادر کرج گزارش‌داد: مسابقه افتتاحیه بین تیمهای کرج وشهرری‌انجام شد و در نتیجه‌تیم کرج پیروزشد ، دومین مسابقه بین تیمهای شمیران و کاشان برگزار گردید که به نفع کاشان خاتمه‌پذیرفت.

مسابقات‌والیبال

دنباله مسابقات قهرمانی والیبال کشور که‌از پریروز در رضائیه شروع شده‌است روز گذشته در استادیو «شهر چای » ادامه یافت ونتایج‌حاصله بدین شرح اعلام گردید.

در رشته دختران

تیم گیلان با تیم آذربایجان غربی نتیجه ۰-۳ بنفع گیلان.

اصفهان با خوزستان ۰-۳بنفع اصفهان

در قسمت‌پسران

خوزستان با آذربایجان شرقی ۱-۳ بنفع‌خوزستان . اصفهان با شیراز ۱-۳ بنفع‌اصفهان ، تهران باگیلان ۰-۳ بنفع تهران .

دنباله‌این مسابقات امروز نیز ادامه داردوتا کنون تیمهای تهران. خوزستان ، اصفهان ، مازندران به‌پای فینال رسیده‌اند .

فیدل کاسترو بمردم کوبا گفت :

تیک تاک... تیک تاک...

این سرگذشت ساعت است در ایران سرگذشتی که صفحه اول آنرا خون اولین ساعت‌ساز رنگین میسازد

بدستور شاه صفی ساعتساز سویسی را گردن زدند!

- **دولت سویس ظریف‌ترین ساعت دنیا را به‌شاهنشاه ایران هدیه کرد**
- **۲۵ هزار قطعه یدکی این ساعت جادوئی درون یك انگشتانه جا میگیرد**
- **ژاپنی ها ساعتهای خود را بمیدان مبارزه بامحصولات سویس فرستاده‌اند**

دوسه‌روزاست‌درتهران ساعت ها باهم اختلاف‌پیدا کرده‌اند زیرا اداره‌بلدیه ساعت بلدیه را از روی نصف النهار حقیقی‌وساعت گرینویچ تطبیق کرده و کمتر کسی است که از این تصمیم‌بلدیه استحضار یافته باشد . در نتیجه‌ساعاتی که برای دید و بازدید معین میشود ، ساعاتی که برای محاکم معلوم می گردد ، ساعاتی که برای کار ادارات تعیین میشود همه دچار یك اختلال ۲۵ دقیقه‌ای شده و آش درهم برهمی در زندگی عمومی به وجود آمده‌است...

این خبر مربوط به چهل سال پیش است. و بعد از چهل سال ، یکبار دیگر بنقل از اطلاعات چهل سال قبل در «اطلاعات» پنجشنبه‌اول مرداد ماه جاری منعکس شد. در حالی که نه از عمارت بلدیه در تهران اثری باقی است و نه از ساعت معروف بلدیه که سالها در ضلع شمالی میدان سپه، بر سر در عمارت شهرداری وقت صحیح‌را به مردم پایتخت اعلام می کرد.اما معلوم نبود این ساعت راستکو تر است یا ساعت دیگری که در ضلع جنوبی میدان سپه، برجبهه عمارت سابق پست وتلگراف نصب شده بود و همیشه اوقات دقایقی‌با ساعت شهرداری اختلاف داشت.

*** شهر ساعت ها**

آنروز ها در میدان هاو خیابان های تهران قدم به قدم ساعتی‌جلب نظر می کرد وساعت یکی ازرایج ترین تزئینات ساختمان های ملی‌و دولتی بشمار می آمد . ظاهرا سر سلسله دودمان‌پهلوی که خودمانند ساعتی منظم و دقیق‌بود می خواست با این تدبیر آنقدر چشم ها را به عقربه ساعت وذهن هارا با مسئله وقت مانوس کند که عادت دیرینه وقت ناشناسی و ناچیز گرفتن فرصت ها از سر مردم بیفتد. اما عیب کار آن بود که طی سالها ، محیط ایران‌وخلقیات‌ایرانی ساعتها را بد عادت کرده بود و هرساعتی که در تهران بکار میافتاد باندك مدتی دچار «بیوقتی» میشد !

ساعت معروف بلدیه و ساعت تلگرافخانه با دویست ، سیصدمتر فاصله مکانی ، اغلب همان قدر فاصله زمانی داشتند که ساعت

شاه‌عباس
قطب‌نما را بیشتر از ساعت‌پسندید

توکیو و ساعت ایسلند . در میدان مخبرالدوله جائی که حالا مجسمه یادبود بیست وهشتم‌مرداد قراردارد ستون مرمرینی قرار داشت باسه جبهه و بر هر جبهه آن ساعتی نصب شده بود.طرز کار این‌ساعت ها به قسمی بود که وقتی کسی‌از خیابان شاه‌آباد بطرف غرب می‌آمد و می‌خواست ساعتش رامیزان کند ، در نظرگاه او عقربه های ساعت روی دوازده جفت شده بود، اما همان لحظه‌اگر کسی از خیابان سعدی شمالی بطرف سعدی جنوبی میرفت ساعت راده‌دقیقه زیردوازده می یافت واگر از سعدی جنوبی عازم سعدی‌شمالی‌بودده دقیقه روی دوازده !

این سه ساعت و ستون مرمرین ساعت ها ، مثل مجسمه کنونی میدان باغشاه بوسیله‌چند شیرپای در زنجیر محافظت می شدند و تا روزی که شیرها را جمع کردند وستون را شکستند ، مسابقه‌عجیب وجالب آنها ادامه داشت .برحسب نوبت یکی می خوابید، یك می ـ دوید و یکی چرت میزد !

کماآنکه همین وضعیت نیز در سطح وسیعتری بین ساعت های معروف‌محلات مختلف‌تهران‌برقرار بود ، ساعتهای میدان توپخانه ، ساعت بهارستان ، ساعت های زنك دار مسجد سپهسالار ،ساعت‌مشیر ـ السلطنه ، ساعت شمس العماره‌و غیره ...

شاه‌عباس و ساعت

ساعت در زمان‌سلطنت شاه عباس اول به ایران آمد . هیئت های بازرگانی و سیاسی که از کشور های اروپائی به اصفهان میشتافتند برای جلب نظر پادشاه قزلباش‌باهم رقابت هایی داشتندو از جمله‌سعی می کردند جالب ترین پدیده‌های صنعتی دنیای مغرب را که هنوزدر مشرق زمین شناخته نشده بود بهمراه بیاورند و به دربار ایران بفروشند یا بشاه ایران پیشکش کنند .

ساعت نیز جزو تحفه هائی بود که بدین ترتیب از اروپا بایران آمد. اما بعکس قطب‌نما که‌تجار اروپائی چندسالی بعدازساعت به اصفهان آورده بعنوان قبله نما تقدیم شاه‌عباس کردند و بیش‌از حد انتظار توجه و مسرت شاه را برانگیخت ، ساعت چندان محل اعتنا واقع نشد . «تاورنیه» سیاح معروف فرانسوی که سفر اولش‌به ایران مقارن سلطنت شاه عباس صورت گرفت مینویسد :

«رسم این بود که‌هرسال هلندیها و انگلیسیها در مراجعت از تجارت‌هرمز یك هدیه و پیشکشی برای شاه عباس کبیر می‌آوردند . یك سال درجزوهدایای انگلیسی ها ساعتی بود که درقوطی بلوری نصب‌شده و پایه‌ای‌از مفرغ باجدول مطلا داشت . انگلیسیها آن پایه را دادند بیك زرگر ارلئانی که در اصفهان بود تا تمامش را مطلا ومینا بکند . بعد از آنکه هدایا را از نظر شاه گذرانیده بخزانه بردند خزانه‌داری برای اینکه در کتابچه ثبت کند و ووزن و عیار طلاآلات‌را بجزءبنویسد پایه ساعت را محك زد . معلوم‌شداصلا مفرغ است . فورا بشاه اطلاع دادند که سبب تغییر خاطر او شد و نسبت بخود یکنوع سوءادب وبی‌احترامی فرض‌کرده فورا ساعت رانزد انگلیسی هاپس فرستاد وامر کرد که‌بدهند یك پایه از طلای خالص و مینابرای آن بسازند . آنها هم اطاعت کردند. »

● شاه ساعت را شکست

جانشین شاه عباس ـشاه‌صفی ـ بعکس جدش ساعت را بازیچه سرگرم کننده‌ای تشخیص داد و بدان علاقه و توجه خاص ابراز کرد . ازینرو اروپائیان که مدتها بود دیگر رغبتی به‌آوردن ساعت نداشتند مجددا شروع کردند به همراه آوردن و پیشکش کردن ساعتهای نفیس و زیبا . باصطلاح امروزیها شاه‌صفی‌رفته‌رفته صاحب یك«کلکسیون ساعت» شد و به تاسی ازشاه ، درباریان و رجال نیز بجمع آوری ساعت‌پرداختند. مینویسند اول‌بار امامقلی خان‌مرد مقتدر دربارصفوی‌و حکمران‌متنفذ فارس ساعتی را که انگلیسیها به وی هدیه کرده بودند در قزوین تقدیم شاه‌صفی کرد و شاه‌صفی‌با آنکه خیلی از این ساعت خوشش آمده بود چون بطرز کار ساعت آشنائی نداشت وقتی‌خواست آنرا کوك کند دسته‌اش را از جهت مخالف‌پیچاند وفنرساعت شکست. شاه‌صفی ازاین‌پیش‌آمد فوق‌العاده متاثر شدولی بوی اطلاع دادندکه صنعتگری که‌آن ساعت‌زیبا را ساخته مرد جوانی است از اهالی زوریخ‌ودر اصفهان اقامت دارد.

شاه‌صفی به‌تعجیل دنبال‌ساعت‌ـ ساز زوریخی فرستاد ، آن مردکه «رودلف» نام داشت بقزوین رفت‌و ساعت شاه را تعمیر کرد وبعلاوه سفارشی برای ساختن ساعت های دیگردریافت کرد .

دربار شاه صفی خواست که‌همه چیزرا ازیادببرد و دیگر گردخانه‌ی او نگردد .با این‌حال ، ساعتساز سویسی باردیگر ، مرد جوان را در خانه‌ی خود یافت‌وچنان‌برآشفت که او را به درختی بست وخودکه از مهمانی می آمد و سرش ازباده گرم بود ، به خواب رفت .

مستخدمین وخدمتگزاران «رودلف» که از پس می آمدند ، وقتی‌خودرا با جوانك بسته به درخت ، روبرو دیدند ، او را به بادتمسخر گرفتند و دراین گیرودار ، جوانك لگدی به شکم یکی ازمستخدمین کوبید. از این سرو صدا ، رودلف‌بیدارشد وغضبناك با تپانچه‌یی بیرون دوید و پیش از آن که به خود آید ، با تپانچه جوانك را از پای‌درآورد.

شاه صفی با شنیدن ماجرا ، رودلف را نواخت و گفت که چنان جوانی شایستگی مرك را داشته است ، اما بزودی ، تحت تاثیر سعایتهای پیاپی صدراعظم‌خودمیرزا تقی‌اعتمادالدوله «ساروتقی » تغییر رای دادوپذیرفت که‌چون «رودلف» رودلف به‌اندك زمانی نزد شاه صفی‌تقرب حاصل‌کرد وچون مدتی در اسلامبول بسربرده وترکی را بخوبی آموخته‌بود شاه‌صفی علاقه داشت هرروزساعتی‌با اوحرف‌بزند. رودلف‌وظیفه‌داشت هرروزبامدادان درخوابگاه شاه‌صفی حضور یافته ساعت اوراکوك کندو جامی‌شراب بااو بنوشد .

رودلف همچنان مقرب بود تا اینکه شبی زودتر از معمول بخانه رفت و در آستانه منزل خود با جوانکی روبرو شد . رودلف‌که از چندی پیش ،دختری از ارامنه جلفا را به خانه خود آورده و او را نامزد وهمسر خود می خواند ،از برخورد با جوانك سخت برآشفت ودانست که‌مرد جوان به‌هوای‌دیدار با خواهر دختر ارمنی ، به خانه او آمده است . «رودلف» با خشم از مرد جوان ـبرادر قاپوچی باشی

شاه‌صفی
کلکسیونر ساعت بود !

ساعت مسرور !

ساعت ، در ادبیات معاصر ایران نیز تاثیر گذاشته است این چندبیت از شعری است که مرحوم حسین‌مسرور در مقام شکایت از ساعت خود سروده :

بنده مسرور ساعتی دارد
دور از جیب مرد بافرهنك
چون قراول بهر کجاش‌نهم
می نجنبد زجا بصد اردنك
میکند کار روز شش‌ساعت
که چنین است‌رسم‌شهرفرنك
در زمانی که رفت ناپلئون
سوی مسکوبرای کردن جنك
بود این ساعت عزیزآن‌روز
متعلق به یکنفر سرهنك
مدتی دردکان‌خرده فروش
همسر خاك‌بود وهمبر زنك
حالیا مدتی است طالع بد
کرده او رابه‌بندمن آونك
گاهگاهی که مینماید کار
کوری راه رفتن خرچنك
عوض دنك دنك ساعت من
کرده وردزبان‌درنك،درنك!

ساعت های «یقر»وغیر عادی‌ژاپونی، خواست جوانان را برآورده می کند .

گرانبها ترین ساعت موجود در بازار ایران ، « پاته فیلیپ»نام‌دارد که یکپارچه طلا است . از میان ساعتهای ظریف ، مارك « پیاژه» بیشتر از هر ساعتی قیمت دارد .

گرانبها ترین ساعتی که در ایران هست ، ساعتی است که سفیر کبیر سویس در ایران به شاهنشاه آریا مهر تقدیم داشت . این ساعت درون یك سکه‌ی ۲۰ دلاری کار گذاشته شده است و ۱۸۰ هزار ریال ارزش دارد . با توجه به قطر کم سکه‌ی ۲۰ دلاری ، به سادگی می توان دریافت که این ساعت چه قدر ظریف است، بخصوص اگر در نظر بگیریم که در یك ساعت دو عقربه با یك دیگر و صفحه و شیشه ، لیز دنده‌ها و چرخها از هم ، فاصله دارند ... در باره‌ی ظرافت این ساعت ، همین بس که بگوئیم ، بیش از ۲۵ هزار قطعه از لوازم یدکی آن را می توان‌درون یك انگشتانه جای داد! پاندول‌این ساعت که با چشم غیر مسلح نمی توان آن رادید ، ظریفتر از موی‌سر است !

* قدیمی‌ترین ساعتساز ایران ، مردی است بنام‌درویش که امروز ۱۰۰ از سال عمرش می گذرد و همچنان ، کار می کند . از جمله ساعتسازان قدیمی دیگر تهران، ساعتسازی است بنام « رضوان » که در

بقیه درصفحه ۶

از فرداصبح درسینما تاج

آیا محیط کار شما متناسب با اهمیت کار شماست؟

هوای خنك و تازه محیط کار شما در اخذ تصمیمات مهم و برای نفوذ سریع در مراجعین نقش اساسی و اهمیتی شگرف دارد .

برای موفقیت بیشتر از کولر و دستگاههای تهویه مطبوع کریر استفاده کنید .

برای کسب اطلاعات بیشتر به نمایندگیهای مجاز کریر مراجعه فرمائید .

Carrier

شرکت شعله خاور ـ تخت‌جمشید ـ چهارراه بهار
تلفن ـ ۴۵ ـ ۷۵۶۱۴۱

48 - 8

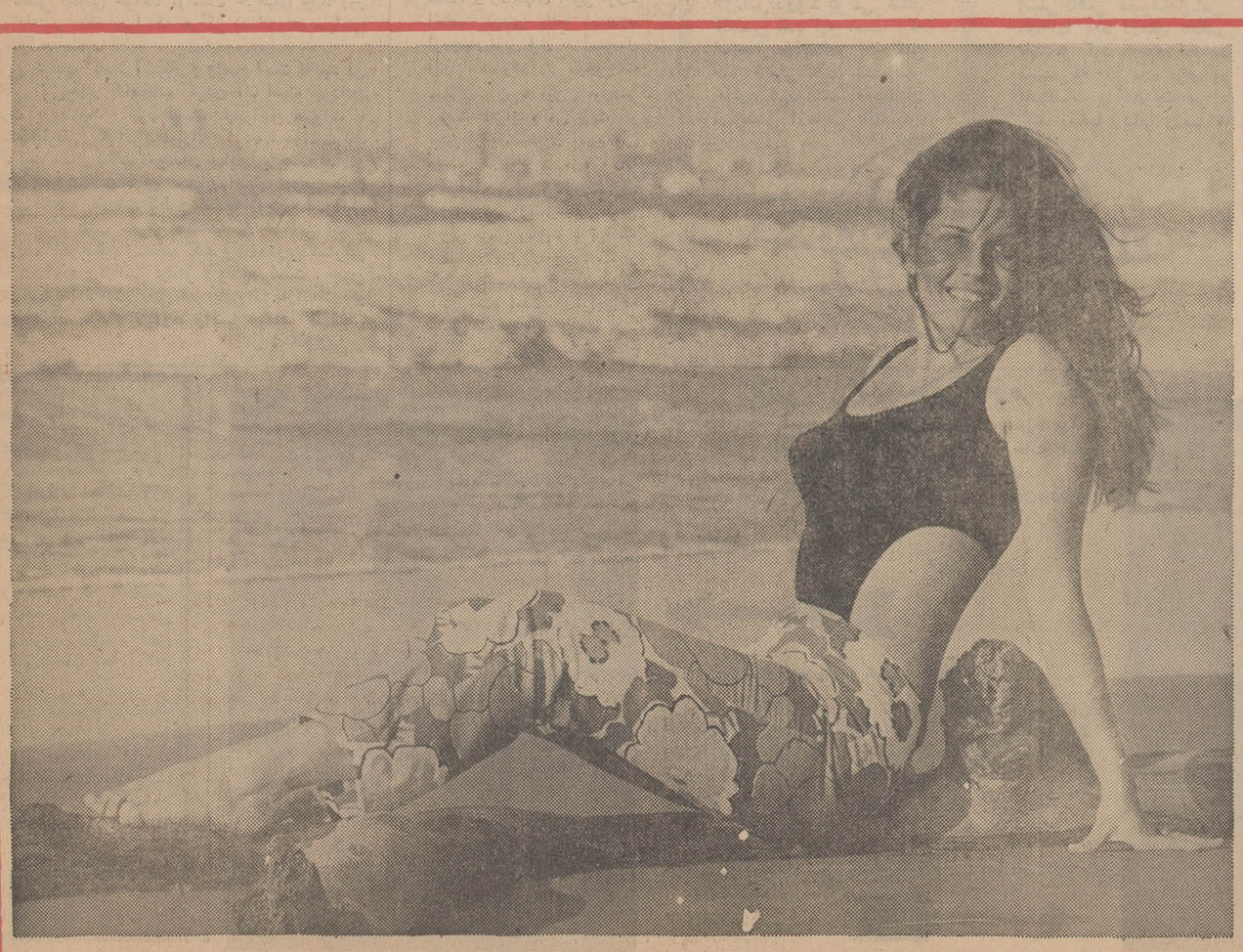

از دریا که برمیگردید...
از پیك نیك که
برمیگردید...
و از سفر که بخانه
میرسید...

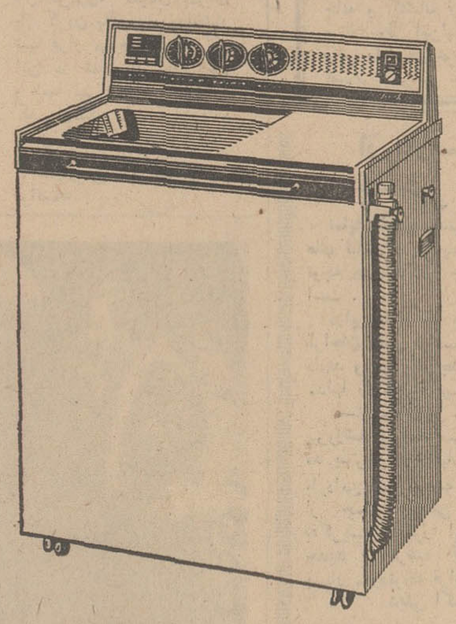

تمام لباسها را در
ماشین لباسشوئی توشیبا
بریزید و آنها را در کمتر از یك
ساعت تمیز تر از همیشه تحویل
بگیرید .
لباسشوئی توشیبا با برق ۵ آمپر
بخوبی کار میکند .

Toshiba

توشیبا سازنده بیش‌از ۶۰۰۰ نوع لوازم‌الکتریکی والکترونیکی

دو مقاله در مورد مهمترین مساله روز از مطبوعات فرانسه و انگلستان

از : فیگارو

خاورمیانه عربی

ناصر اسرائیل را در بن بست قرار داد

مصر جزی از دست نخواهد داد

برای نخستین بار پس از ۲۳ سال اکنون روشنائی ضعیفی در افق تیره منطقه عربی خاورمیانه پدیدار شده و دولت های امریکا و شوروی و مصر ظاهرا در باره فرمولی که ممکن است به حل مسالمت‌آمیز اختلافات اعراب و اسرائیل منجر شود با یکدیگر سازش کرده‌اند .

جمال عبدالناصر ضمن نطق‌مهم خود در کنگره حزب اتحادیه سوسیالیست مصر با آنکه تخلیه کامل سرزمین های اشغالی‌وتامین حقوق ملت فلسطین را بعنوان دو شرط اساسی حل اختلافات اعراب و اسرائیل ذکر کرد صریحا اعلام داشت که‌نکات‌عمده‌طرح پیشنهادی «راجرز» را پذیرفته است .

رئیس جمهوری مصر گفت : «من پیشنهاد امریکا را می‌پذیرم زیرا عقیده دارم که این پیشنهاد تکرار همان مطالبی است که در قطعنامه مورخ ۲۲ نوامبر ۱۹۶۷ شورای امنیت عنوان شده است . ما قبلا موافقت‌خود را با این‌قطعنامه اعلام داشته‌ایم» .

لحن ملایم

بااین حال‌یك چیز در نطق‌ناصر موجب شگفتی است و آن لحن ملایم سخنرانی اوست .

رئیس جمهوری مصر چند بار نسبت به امریکا و اسرائیل بشدت پرخاش کرد ولی حملات او به واشنگتن‌برای تسکین‌افکار عمومی در جهان عرب لازم بود . او گفت: «من تصمیم گرفته‌ام یك بار دیگر به امریکا فرصت بدهم . »

سخنان وی خطاب به پرزیدنت نیکسون لحن کسی را داشت که گوئی بدوران دوستی گذشته‌خود با امریکا حسرت می‌برد . او تاکنون نیز چند بار به‌واشنگتن فرصت داده است تا از جهان‌عرب کاملا قطع علاقه نکند .

سپس ناصر«خیانت‌های» امریکا و یاس و ناامیدی جهان عرب را از سیاست واشنگتن یکایك برشمرد و در پایان بار دیگر رویای دیرین خود را به برقراری روابط نزدیك با امریکا بروز داد .

رئیس جمهوری مصر پیوسته امیدوار بود که بار دیگر دوستی امریکا را نسبت به مصر جلب کند . ولی اغلب این علاقه خود را بروز نمیداد . اما این بار به‌آن اعتراف کرد و گفت : ما پیشنهاد شما رامی‌پذیریم ولی‌اگر اسرائیل پاسخ منفی دادچه کارخواهید کرد؟ آیابازهم‌بارسال سلاح‌الکترونیکی، هواپیما ، تانك به تل‌اویو ادامه خواهید داد ؟ اگر به کمك های نظامی خود باسرائیل ادامه دهید مسولیت حوادث آینده بعهده شما خواهد بود .

بطور کلی ناصر در سخنرانی خود مهارت سیاسی زیادی از خود نشان داد .سیاست جدید اواکنون اسرائیل و امریکا را در وضع حساسی قرار داده است .

اخراج

اگر امریکا با قبول شدن پیشنهاد های راجرز از طرف مسکو و قاهره به کمك های نظامی خود باسرائیل ادامه دهد رئیس جمهوری مصر میتواند این اقدام را بعنوان سوءنیت واشنگتن تعبیر کرده آشکارا اعلام دارد که‌ایالات متحده خواهان صلح نیست .

از طرف دیگر اطمینان دارد که با قبول این پیشنهاد خطری متوجه مصر نخواهد شد زیرا مسافرت اخیر وی به مسکو کاملا ثمربخش‌بوده و اگر تلاش جدید برای حل مشکل خاورمیانه از راه مذاکرات سیاسی با شکست روبرو شود بی شك ارتش مصر غافلگیر نخواهد شدزیرا مسلما اگر هم قرارداد آتش‌بس سه ماهه بمورد اجرا گذاشته شود مصر خود را دراین مدت‌برای روبروشدن با حوادث‌احتمالی آینده‌آماده خواهد ساخت و به محض شروع جنك سیل سلاح های مدرن تهاجمی بسوی بنادر و فرودگاه های مصر سرازیر خواهد شد .

از طرف دیگر ناصر در سخنرانی خود نه تنها تخلیه سرزمین های اشغالی مصررا شرط اصلی برقراری صلح قلمداد کرده بلکه بار دیگر تاکید کرد که تخلیه باید کامل وشامل ارتفاعات‌جولان قسمت قدیمی‌اورشلیم وساحل غربی رود اردن باشد .

باین وسیله رئیس جمهوری‌مصر خواسته است به کشور های عربی اطمینان دهد که هرگز علیه منافع آنها اقدامی نخواهد کرد .

اکنون بر کشور های امریکاو اسرائیل است که با استفاده از این فرصتی که پیش آمده است با دقت و احتیاط کامل مقدمات کار را فراهم سازند . خود امریکائیها نیز بخوبی باین‌مسئله آگاه‌هستند.

حساس

یك کارمند عالیرتبه وزارت‌امور خارجه ایالات متحده در این‌باره گفته است که ما اکنون وارد مشکل ترین وحساس ترین مرحله بحران خاورمیانه شده‌ایم و اگر در کوشش های آینده خود با شکست روبرو شویم نه تنها طرح «راجرز» در پرونده اسناد سیاسی راکد بایگانی خواهد شد بلکه بحران خاورمیانه باوج شدت خود خواهد رسید .

همانطور که گفتیم ناصر از سفر اخیر خود بمسکو دست خالی بازنگشته است. او در سفر محرمانه‌ای که در اوایل ماه ژانویه به پایتخت شوروی انجام داد با موشك های «سام ۳» به قاهره باز- گشت و این بار ممکن است سلاحهای مخرب‌تر و مدرن- تری وارد میدان جنك خاور- میانه بشود .

چه مسلما در صورت شکست مذاکرات سیاسی و در گیری مجدد جنك امریکا نیز بیکار نخواهد نشست و برای«حفظ‌موازنه قوا»درمنطقه عربی خاورمیانه نیازمندیهای ارتش اسرائیل‌را تامین‌خواهد کرد و باین ترتیب مسابقه تسلیحاتی‌باسرعت بی‌سابقه‌ای دراین قسمت از جهان دنبال خواهد شد .

ناصر با قبول پیشنهاد صلح امریکا اسرائیل را در بن‌بست‌قرار داده است چرا که اگر رهبران تل‌آویو به ندای صلح واشنگتن پاسخ مساعد ندهند یا آنرا با شرایطی تازه بپذیرند (که بمعنی ردکردن است) بر همگان ثابت خواهد شد که فقط اسرائیل‌مایل به جنك است در حالیکه اعراب صلح میخواهند .

مسائل روز و تفسیران جهان

اسرائیل وصلح

اعلام قبول پیشنهاد صلح امریکا توسط مصر در همه جابا خوشوقتی تلقی شد. این اولین باری است که مصریها از قطعنامه ۲۲ نوامبر ۱۹۶۷ شورای امنیت سازمان ملل متحد به‌پیشنهادی جواب مثبت داده‌اند . با توجه به موافقت ضمنی گلدامایر درماه مه وبعلت وجود مانعی که‌اسرائیل در شروع گفتگوهای صلح داردمیتوان امیدوار بودکه سرانجام سکون و رکود فعلی در مذاکرات دیپلماسی ازبین رفته و طرح راجرز صلح را برای این منطقه بارمغان آورد .

موقع مصر براثر سخنرانی اخیرناصر مستحکم‌تر شده است .رئیس جمهوری مصر طی نطق‌خودبروشنی گفت که چندان به صلح‌خوشبین نیست ولی‌درعین‌حال‌پیشنهادات «راجرز » راقبول میکند .البته مذاکراتی که پیشنهادآنرا «راجرز» عرضه کرده مستقیم نیست ولی در پاره‌ای موارد ممکن است نمایندگان مصرو اسرائیل واردن بایکدیگر ملاقات و گفتگو کنند وهدف این مذاکرات رسیدن به موافقت نامه‌ای است که‌درآن حق حاکمیت و استقلال سیاسی هرسه کشور برسمیت شناخته شود واسرائیل از اراضی که درسال ۱۹۶۷ اشغال کرده ، خارج‌شود.

سخنرانی ناصر ،اسرائیل را دربن‌بست قرارداده است. «آبا ابان» وزیر خارجه این کشور که‌اندکی پیش ازناصر به سخنرانی دست زده‌بود هرگونه آتش‌بس محدودی را مردودااعلام کرده وگفته بود که‌مصر بدون‌شك از آتش‌بس سود برده ، درتقویت ارتش خود خواهد کوشید و این مخالفت ضمنی باطرح امریکا بشمار میرفت .

اسرائیل از آتش‌بس قبلی که توسط سازمان‌ملل متحد نظارت میشود چندان راضی نیست وازاین روهرگونه آتش‌بس دیگری را نفی میکند وشرایط دکتر یارینك‌را برای شروع مجدد تلاش او در نقش میانجی ، نمیپذیرد. رهبران تل‌آویو گفتار اخیر عبدالناصر رابا سوءظن وشك مینگرند. خصوصا که‌رئیس جمهوری‌مصر ازحقوق‌فلسطینی ها نیز سخنی بمیان آورده و اسرائیل هنوز بدرستی نمی داند با آوارگان‌فلسطینی‌چه کند ودرمقابل آنها چه‌روشی است . از وسایل زینتی آن کرده بود .

اردن منتظر واکنش اسرائیل است ودر عین حال‌با

مصر وارد گفتگو شده .ملك‌حسین پادشاه این کشور که ازوجود چریکهای فلسطینی در داخل خاك خود ناخشنود است میخواهد بهرنحو شده کنترل اوضاع را از دست‌ندهد و جنك داخلی رابوجود نیاورد چرا که‌جنك داخلی برای اردن و مردم این‌کشور بسیار گران تمام خواهد شد.

اسرائیل نمیتواند در مقابل سخنان‌ناصر ،شرایط پیشنهادی امریکا را مستقیما رد کند. هرچندآتش بس سه‌ماهه ممکن است خطراتی درناحیه کانال سوئز برای این کشور بوجود آورد ولی بهرحال دروضع فعلی بسیار بهتر از نبرد های پراکنده است. اگر اسرائیل پاسخ منفی دهد و یا شرایط «راجرز» را با جرح‌وتعدیل بپذیرد صلح در منطقه عربی خاورمیانه برقرار نخواهد شد چرا که‌ممکن است چریکها در اردن و لبنان قدرتی بیش ازپیش بدست آورند وکم کم اوضاع بگونه‌ای تحول‌یابد که‌فقط مصر با قبول قطعنامه سازمان ملل متحد موافق باشد و دیگران بهیچوجه صلح را مطمح‌نظر قرار ندهند ودر آن‌صورت پرزیدنت ناصر بخوبی خواهد توانست حرفهای چند روز پیش خود راتغییر دهد چرا که هرگز به انزوای سیاسی رضایت نخواهد داد .

بدین ترتیب کاملا آشکار و واضح است که‌بهترین راهی که‌اسرائیل قادر به‌انتخاب کردن آن است جزدادن پاسخ مثبت به‌پیشنهاد راجرز نیست .اسرائیل میتواند با صلح تحت‌شرایطی که امریکا ارائه کرده ، موافقت کند و بدین ترتیب نشان دهد که‌چندان تمایلی به‌جنك نداردو درعین حال محبوبیت بیشتری درمیان افکار عمومی مردم جهان کسب کند . مخالفت باطرح صلح« راجرز» اسرائیل را کشوری جنك طلب معرفی میکند که حاضر نیست بهیچوجه‌ازامکانات صلح استفاده کند وفقط درپی گسترش جنك وبدست آوردن اراضی بیشتر و وسیعتراست . چنین عملی متحداصلی اسرائیل یعنی امریکا رانیز ازاتحاد باو رویگردان خواهد کرد و تل‌آویو راتنها خواهد گذاشت.

از : گاردین

گفت وشنودی با هیوم وزیر خارجه انگلیس

نفتی که از خلیج فارس بانگلیس میرسد بخطر افتاده است

سرالك‌دوگلاس هیوم وزیر خارجه جدید انگلستان امروز ضمن یك‌مصاحبه اختصاصی باگروهی از خبرنگاران خبرگزاری آسوشیتدپرس نقطه نظر های خودرا در باره بسیاری از مسائل عمده جهان تشریح کرد.این مصاحبه از نظر اهمیتی که‌در روشن کردن سیاست دولت جدید محافظه‌کار انگلیس در باره مسائل مختلف‌دارد در زیر آورده میشود .

دوگلاس هیوم

س : شما معتقدید که موازنه قوا بین اعراب و اسرائیل باید حفظ شود . آیا بنظر شما تحویل سلاحهای مدرن‌بمصر از طرف شوروی و شرکت افراد روسی در عملیات جنگی این موازنه قوا را بر هم می زند ؟

ج : دخالت روزافزون شوروی در دفاع‌هوائی‌ازمصر مطمئناعامل تازه‌ای در بحران خاورمیانه بشمار میرود .

س :نظر شما در باره حمل اسلحه از شوروی به لیبی چیست؟

ج :لیبی فقط یك نمونه است . اینطور نیست ؟ اگر شما در نظر بگیرید که شوروی به لیبی ، سومالی و مصر کمك نظامی میدهد آنوقت متوجه میشوید که شوروی کمکهای نظامی خود را بتمام این‌منطقه افزایش داده است . این یك حقیقت‌است که‌شوروی‌مشغول توسعه نفوذ خود درخاورمیانه، خلیج فارس و دریای‌مدیترانه است و این مسئله‌ای است که پیمان ناتو باید به آن توجه کند .

س : آیا شما به دورنمای صلح خاورمیانه امیدوارید ؟

ج : نشانه هائی در دست است که اسرائیل و مصر باین فکر افتاده‌اند « البته فعلا هنوز در حال فکر کردن هستند » که پیدا شدن‌یك راه‌حل‌مسالمت- آمیز از ادامه‌جنك بهتراست. گمان نمی‌کنم در حال حاضر کسی بتواند چیزی‌خوش‌بینانه تر از این‌بگوید .

هنوز معلوم نیست که آیا مصرواسرائیل‌موافقت‌میکنند که با گونار یارینك همکاری کنند تا جائیکه راهی برای صلح پیداشود واین‌راه حل روی کاغذ بیاید . نباید زیاد خوش بین بود . مشکلات آنقدر زیاد است که رسیدن باین مرحله را بسیار سخت میکند .

س : آیا شما هیچ اثری از ملایم شدن‌سیاست‌شوروی‌دیده‌اید؟

ج : آنها مانند بقیه کشور هائی که در مذاکرات چهار کشور بزرك شرکت دارند با همان زبان گذشته حرف میزنند . حرفهای آنها هم مانند گذشته در باره اینست که چگونه می توان به‌صلح‌دست‌یافت وچه تضمین هائی برای حفظ صلح لازم است .

س : شما گفته‌اید که کمونیست ها راه آبی «دماغه امید» را تهدید میکنند و از آنجا که نفت‌کش های حامل نفت‌خلیج فارس از این طریق نفت را به اروپا میرسانند این تهدید زندگی انگلیس را بخطر انداخته است .آیا این خطر بطور مشابه برای‌سایر کشور های اروپا وجود ندارد ؟

ج : یك چهارم تجارت ما از طریق «دماغه امید » صورت بگیرد. و نیمی از نفت وارداتی ما از «دماغه امید » عبور داده‌میشود و من گمان نمی کنم هیچ کشور دیگر اروپائی تا این حد به امنیت این راه آبی وابسته باشد اما بدیهی است که بسیاری کشور های‌دیگر از آزادی این راه استفاده می برند .

س : آیابه‌نظر شماوقتی اروپاتااین حد زندگیش باین راه آبی بستگی داشته باشد کشور های عضو ناتو نباید به حفظ امنیت این راه علاقه داشته باشند ؟

ج :چرا . یك سوم نفت اروپا از خلیج فارس حرکت داده‌می شودو با عبور ازافریقای‌جنوبی و دماغه امید به‌بنادر اروپا میرسد ... اما در باره اینکه این خطر و تهدید چگونه تحقق می یابد باید درشورای وزیران ناتو به آن رسیدگی شود .

در گذشته مخالفت های معقولی نسبت به گسترش حوزه عمل و حفاظت ناتووجود داشت . حالا برای جواب دادن به اینکه ناتو چه‌میتواند بکند باید دید در حال‌حاضر نظر رهبران‌ناتودر موردتوسعه منطقه عمل و حوزه حفاظتی ناتو چیست ؟

س : آیا شما شخصا یا از طریق هیات نمایندگی بریتانیا این مسئله را مطرح میکنید ؟

ج : باید این موضوع را بررسی کرد و دید آیا میشود در شرایط و اوضاع کنونی چنین مسئله‌ای را عنوان کرد یانه.

س :نظر دو حزب بزرك انگلیس در باره جنك ویتنام چیست؟

ج : سیاست ما اینست که‌درویتنام از طریق‌مذاکره راه حلی‌پیدا شود و مردم ویتنام جنوبی بتوانند در باره سرنوشت خود تصمیم بگیرند .سیاست‌دولت سابق انگلیس نیز همین بوده است .

س : امریکاسیاست‌تخلیه تدریجی ویتنام را ادامه میدهد ، ولی هنوز از صلح خبری نیست . نظر شما در باره آینده‌ویتنام وتمام منطقه‌هندوچین چیست؟

ج : هدف اصلی سیاست امریکا اینست که از راه مذاکرات صلح در ویتنام مستقر شود و کلیه سربازان خارجی خاك این کشور راترك کنند. من مطمئن هستم که این‌سیاست درستی‌است .اما ویتنام‌شمالی متاسفانه هنوز علاقه‌ای باین کار نشان نداده . سیاست ویتنامی کردن جنك ویتنام باندازه‌پیدا کردن یك‌راه‌حل مسالمت‌آمیزرضایتبخش‌نیست با اینحال بعقیده من ویتنامی کردن جنك هم وسیله‌ای‌است برای‌تخفیف دادن شدت‌جنك من امیدوارم که حتی اگر ویتنام شمالی در آینده هم باآمریکابتوافق‌نرسداین‌امر ادامه‌خروج‌سربازان امریکائی را مشکل نسازد .

س : آیا بعقیده شما ممکن است تمام هندوچین به منطقه نفوذ چین تبدیل شود ؟

ج :تمام کشورهای‌هندوچین‌سابقه‌ای تاریخی‌درعلاقه‌به‌حفظ‌استقلال ملی خود دارند . بزرگی‌چین وجمعیت زیاد آن سبب‌میشود که چین در آینده این منطقه نقش مهمی بازی کند اما من قبول ندارم که تمام این‌منطقه به منطقه نفوذ چین تبدیل میشود .

س : بنظر شما تحت چه شرایطی دولتهای بزرك غربی میتوانند در هندوچین با چین یا نقاط دیگر همکاری کنند ؟

ج : ما همیشه گفته‌ایم که چین باید بطور کامل وارد جامعه جهانی بشود و بهمین دلیل است که ما از عضویت کامل چین در سازمان ملل حمایت می کنیم . ما آرزو داریم که نفوذ چین در هندوچین در راه صلح بکار افتد و ما هرکاری که در این زمینه از دستمان برآید انجام میدهیم .

از نیوزویك نویسنده : استوارت آلسوپ ترجمه: اسدالله آقائی

فراریان امریکائی درکانادا

در میان بیست تا چهل هزارنفر از جوانان آمریکائی که بخاطر فرار از خدمت سربازی به کانادا رفته‌اند دو تیپ کاملا متمایز و مشخص دیده میشود : فراریان وترك خدمت کرده‌ها. برای‌شناختن این‌دو تیپ لازم نیست‌پرسش بعمل آید ، معمولا در رفتار وگفتار آنان‌تفاوت‌های‌آشکاری وجود دارد . قسمت عمده فراریان را شاگردان مدارس تشکیل میدهند و اکثریت ترك خدمت کرده ها فارغ ـ التحصیلان مدارس عالی هستند که بعلت عدم تحمل انضباط نظامی و افتادن در دردسرهای‌گوناگون ،مرزهای کشور خود را پشت سر ـ گذاشته اند .

«تد» یکی از «فراریهای» کم و بیش تیپیك‌است و «فرد» نیز یک ترک خدمت کرده کم و بیش تیپیك می باشد . «تد استیز» یک مرد جوان فوق ـ العاده با هوش و با اطلاع است که باصطلاح تمام نشانه های‌نهضت‌را در خود جمع کرده‌است : موی بلند ، عینک پیر مردان و پای برهنه . او در اداره سازمانی موسوم به«سفید و سیاه سرخ»شرکت دارد که پناهگاه فراریان محسوب‌میشود . این سازمان در پاک‌نمودن زمین واقع شده کاریکاتورزننده‌ای‌از پرزیدنت نیکسون‌است که از دست‌های او خون میچکد .

من «فرد» را در زیر زمین «سفیدوسیاه و سرخ» ملاقات کردم . او میگفت : شب قبل ازمرز رد شده است . او میل نداشت‌اسمش و حتی‌واحدی که‌خدمت میکرد ، فاش شود. «فرد» کم و بیش خود را به گروه ما (من ، سه راهنما و دو نفر از نمایندگان «نهضت صلح» و «پت یانگ» که در مسائل افراطی چپ و راست تخصص‌داشت) نزدیك کرد . وقتی‌خوب‌ماراشناخت شروع کرد باینکه درباره دلایل ترک خدمت خود صادقانه صحبت کند . او گفت : از این روش متنفراست‌که نیمه شب‌شخص را بیدار کنند و مجبور سازند تا کف سالن را جارو کند . اما آخرین دلیل فرار او به کانادادردسر افتادن وی بود. او طی یك مرخصی سه روزه مست‌کرده ، تمام پولها و حتی کارت شناسائی خود را گم کرده بود .

آنها که خدمت نظام را بیهوده میدانند چه طرز فکری دارند ؟

فرد یك‌جوان‌پرازنده‌بیست ساله با مو های سیاه مجعد و سبیل سیاه بود . «پت‌یانگ» باو خاطرنشان ساخت اگر در کانادا توقف کند ، احتمالا دیگر نخواهد توانست هرگز بامریکا باز گردد ، ولی اگر تادیرنشده‌بسرپست‌خودبرود. ممکن است تنها چندروزی در سربازخانه زندانی شود .

فرد در پایان گفت : «من واقعا گیج‌شده‌ام من تنها از آمریکامتنفر نیستم بلکه به آن عشق میورزم».

«تد» که پسر یکی از تفنگداران دریائی صاحب نشان و مدال است میگوید : «شما رویا های عریض و طویل در باره آمریکا را باور میکنید وبعد زمانی خواهد رسید که خود را از هر طرف درمیان‌دروغ و فریب غرقه خواهید یافت . شما می‌بینید که ما جامعه‌ای بس فاسد و بسیار امپریالیست داریم . آن جنگ (اشاره به ویتنام) نژاد پرستی دقیقا بیان کننده فرهنگ آمریکا است و شما نمیتوانید‌آنهارا متوقف کنید. وقتی شما دوروئی وحشتناک را برملا کردید ، آنگاه خشم و نفرت همه را در برخواهد گرفت.»

چگونه «تد» بعنوان یك انقلابی‌خواهدتوانست جامعه را تغییر دهد ؟ این است جواب او : «افکار مردم باید تغییر کند . مردم یکدیگر را دوست‌دارند و از حال هم باخبرند .»

این تغییر افکار چگونه صورت می‌پذیرد ؟ «فرهنگ ، فرهنگ‌جوانان قبلا تغییر کرده است .»

آیا این موضوع که «تد» تقریبا برای همیشه از میهن خود آمریکا بریده است،او را ناراحت نمیکند ؟ نه ، نه تا زمانیکه آمریکا مانند آمریکای کنونی باقی‌بماند. «تد» آمریکای کنونی را زشت مینامد

کلینیك جوانان

چندی بعد در «کلینیك» جوانان‌آزادتورنتو» ما آثاری از«فرهنگ‌ما، فرهنگ‌جوانان» را مشاهده کردیم . باین کلینیك بطور عمده مصرف ـ کنندگان مواد مخدر مراجعه میکنند و جای بسیار کسل کننده‌ای است . مراجعان کلینیک موادی مصرف میکنند که‌بقول‌اداره کننده‌آن «مایك بیگلر»(یکی‌از فراریان‌ارتش آمریکا) بمراتب از هروئین خطرناکتراست.قربانیان‌جوان مواد مخدر همه لاغر ، رنگ پریده و بسیار کثیف هستند. علت این عده کثیری از ایشان باری اضافی و بیهوده بردوش بشر بشمار میروند . ولی بعضی از آنها می ـ توانستند مردان قابل و کار- آمدی باشند .

«تداستیز»یکی‌از آنهااست ممکن بود او در آمریکا تولید کننده‌درخشانی از آب درآید «مایك بیگلر» با آن کاراکتر نیرومند ، یکی دیگر است . «استان‌پیت لاك» را نیز نباید فراموش کرد .

اوتازمانی بطور نیمه وقت برای «نیوزویك» کار میکرد و حالا نشریه «تبعیدیان‌آمریکا» موسوم به (آدمکس) رااداره میکند . «پیت لاك» یکی از اولین فراریان از نظام است. او کاتولیك خوبی است . موهایش را اصلاح میکند و لباس معمولی میپوشد و مقاله می نویسد .

این جوانان را چه میشود که خود ، خویش را تبعید کرده‌اند ؟این‌زندگی‌توخالی و بدون پایه و زندگی بدون داشتن میهن به چه درد می- خورد ؟

بنظر آنها در هر حال آمریکا دشمن و «زشت» باقی خواهد ماند.اگر اینطور نبود ، آنچه راکه این جوانان انجام می- دهند، یك زشت‌اصیل انقلابی قلمداد نمیشد ، بلکه اعمالی ناشی‌ازخودخواهی‌و ترسوئی ایشان بشمار میرفت . بدین علت است که دیدار تبعیدیان آمریکادرکانادا آنقدر ناراحت کننده میشود . از نظر آنان هزاران‌هزار جوان دیگر در آمریکاهستند که بهمان دلایل ایشان‌ایالات‌متحده را«زشت» تلقی میکنند .

«ال.اس.دی» در امریکا ارزان شد!

در شهر سانفرانسیسکو ، اکنون بهای ماده مخدر «ال . اس . دی» نسبت به چند ماه قبل پنج برابر ارزان شده‌است.بهای «ال.اس.دی» نیز مثل کالا های دیگر از قانون عرضه وتقاضا پیروی می کند و حقیقت اینست که تقاضا د رماههای اخیر فوق- العاده کاهش یافته است . از چهار سال قبل که‌استعمال این ماده‌توهم‌آور رواج‌یافت مصرف آن تا این اواخر پیوسته افزایش می یافت و بیش از یك‌میلیون امریکائی دست کم یك‌بار مزه آن‌را چشیده‌اند ولی اکنون‌مصرف «ال.اس.دی» بسرعت قوس نزولی می پیماید و نهضت دامنه‌داری برای بازگشت از بهشت مصنوعی «ال.اس.دی» آغاز شده است ، گواین‌که هنوز عده‌ای از جوانان می- خواهند باین بهشت قدم بگذارند اما معتادین به «ال . اس . دی» بطور کلی داوطلبانه اعتیاد خود را ترك می کنندو هزاران‌نفر ازآنها برای معالجه به کلینیك های خصوصی مراجعه می کنند.

پزشکانی که به درمان معتادان اشتغال دارند علل زیادی برای این نهضت ضد «ال.اس.دی» ذکر می کنند. نخستین علت این است که استعمال موادمخدر بطور کلی «غیر قانونی»است. علت‌دیگر خاطره بدی است که‌معتادان از بعضی آزمایش های خود دارند . اکنون حتی برای طرفداران این ماده مهلك جای تردید باقی نمانده که «ال.اس.دی» برای مغزفاجعه بزرگی بوجود می آورد . حتی گفته می شود که فرزندان معتادان به این‌ماده ناقص‌الخلقه بدنیا می ایند. امازپشکان میگویند که‌علت اصلی کاهش مصرف«ال.اس. دی» را باید درجای دیگر جستجو کرد . جای تردید نیست که این ماده توهم‌آور احساسات را تحریك می ـ کند رنگها زیباتر و صداها دلنشین‌تر می‌شود. ولی‌دامنه این آزمایش فوق‌العاده‌محدود و حتی کسل کننده است .

درجریان «مسافرت» بعالم دیگر شخص معتاد همان مناظر قبلی را می بیند و کوچکترین تغییری دروضع و حالتی که‌قبلا‌بارها مشاهده کرده است روی نمیدهد و بدیهی است که معتادان از دیدن مناظر یکنواخت‌خسته می شوند و یك‌نوع‌حس تنفر نسبت باین ماده پیدا می ـ کنند.

یکی از معتادان به «ال.اس.دی» گفته است : «ال.اس.دی» کلیدی برای باز کردن یك در ، دراختیار شما قرار میدهد ولی هرگز این در تمام باز نمی شود و شما نمی توانید آنچه را که درپشت آن قرار دارد به بینید .»

«سرویس علمی‌خبرگزاری فرانسه»

عبور از پنج قاره

علاقمندی به سك !

اینهم خانواده‌ای است که طاقت دوری ازسگهایش را نداشته و با این حقه سگها را با خود بمسافرت برده است .

دراین روزها که اروپائیها برای گذراندن تعطیلات خانه و کاشانه را ترك میکنند مناظر بسیار جالبی دیده میشود ولی این‌ابتکار یك‌خانواده آلمانی‌عکاس آسوشیتد- پرس را چنان خوش آمد که عکس آنها را گرفت و بعد تصویر بسراسر جهان مخابره شد .

از پاریس چه خبر ؟

نمایشگاه جدیدترین مدل های لباس در پاریس بشدت توجه علاقمندان‌را جلب کرده است .

دراین‌نمایشگاه بزرگترین طراحان لباس فرانسه شرکت دارند و هر یك جدید ترین مدلها را عرضه میکنند .

امسال میدی بر مینی ژوپ پیروزشد و همه سردمداران مد بهترین نوع لباس ها را با دامن مینی عرضه کردند . از جمله خیاطی معروف «کریستین دیور» این میدی جدید را عرضه کرد که بسیار موردتوجه قرار گرفت.

دیلی اکسپرس

بعلت تراکم مطالب،دنباله پاورقی « دنیای افسانه‌ای قرن بیستو یکم » در شماره‌فردا درج میشود .

بلموندو درهیاتی تازه

«ژان پل بلموند» هنرپیشه فرانسوی که اخیرا برای بازی در فیلم ریش انبوهی گذاشته بود پس از خاتمه فیلم آنرا تراشید و همراه دخترش عازم تعطیلات شد .

این عکس آنها را هنگام ورود به «نیس» نشان‌میدهد. گویا بلموندو هم‌جوانی را بخاطر آورده باآن شلوارعجیب و غریبش !

دیلی مپرور

نخست‌وزیر وچاقو

شخصی که‌او را چاقو بدست‌مشاهده میکنید نخست‌وزیر انگلستان ،«ادواردهیث» است که چاقو را پشت سر خود پنهان کرده ولی برخلاف تصور شما قصدندارد از آن سوءاستفاده کند و مثلا باراندازان را تهدید کند . اوفقط میخواهد کیك بزرك گاردن‌پارتی که در خانه شماره ۱۰ داونیك استریت برپا شده با چاقو ببرد و بین میهمانان تقسیم کند .

عکس از دیلی اکسپرس

دستگاه سنك خردکنی برای پاکستان

دو دستگاه سنك خردکنی با دهانه باندازه ۱ر۲ در ۱ر۲ هتر که بزرك‌ترین دستگاه در نوع خود در دنیا میباشد توسط شرکت سوئدی مورگاردسهامر که متخصص ساختن ماشین های مخصوص معادن و تولید فولاد و آهن است به پاکستان تحویل‌داده شد .

از این ماشین‌های سنك خرد کنی در پروژه سد تاربلا که جزو برنامه عظیم آبیاری و هیدروالکتریك حوضه ـ اندوس میباشد استفاده‌خواهد شد .

وزن دستگاه ۲۰۰تن است و موتور آن دارای ۲۵۰ قوه اسب است .

مجله سوئد جدید

با حضور ملکه الیزابت ملکه انگلستان در استادیوم سی هزار نفری شهر ادینبورك، اسکاتلند :

نهمین دوره بازیهای مشترك المنافع با رقص ۱۸۰۰ ورزشکار پایان یافت

استرالیا با مجموع ۸۲ مدال و ۳۶ مدال طلا فاتح مسابقات گردید

نزول چهره‌های دوومیدانی کشور های آفریقائی ، مهمترین مساله مورد توجه دراین دوره‌ازبازیهابود

ادینبورك (اسکاتلند) ـ شب گذشته نهمین‌دوره‌بازیهای ورزشی کشور های‌مشترك المنافع‌انگلستان درشهر ادینبورك اسکاتلند پایان یافت ، در حالیکه در این دوره‌از بازیهای کشور های مشترك المنافع دوستی‌وهمبستگی شرکت کنندگان بیش ازهردوره از دوره‌های گذشته این بازیها بچشم میخورد و این مهمترین مساله‌ای بود که در پایان بازیها مورد بحث روزنامه‌ها و محافل ورزشی اسکاتلند و انگلستان بود .

در طول ده روز گذشته که این بازیها در ادینبورك انجام می شد قهرمانان برگزیده کشور های عضو اتحادیه کشور های مشترك‌ـ المنافع انگلستان در جمع برای بردن ۱۲۱ مدال طلا در نه رشته ورزشی با یکدیگر رقابت کردند واسترالیائیها دربین ۱۸۰۰شرکت کننده این دوره که از ۴۱ کشور عضو اتحادیه به ادینبورك آمده بودند ، با مجموع ۸۲ مدال که بدست آوردند، فاتح نهمین دوره بازیهای ورزشی مشترك المنافع گردیدند .

*** درخشش استرالیا**

تاروز قبل از پایان مسابقات که بیشتر مسابقات دوومیدانی‌باقی بود، گروه ورزشکاران انگلیس‌با مجموع ۶۹ مدال‌تنها با چهارمدال بیشتر در رده‌بندی تیمی ، بالاتر از استرالیائیها قرار داشتند ، لیکن حکومت بی تردید استرالیائیها در مسابقات دوومیدانی انگلستان رااز صدر بزیر کشیدو استرالیا با۳۶ مدال طلا از مجموع ۸۲ مدال‌خود در جمع کلی‌امتیازات بمقام اول رسید. و تعداد مدالهای طلائی که استرالیا در این دور گرفت، حتی رکورد دست نیافتنی انگلیسیها را در بازیهای سال ۱۹۵۸ در کاردیف که از مجموع ۸۰ مدال خود، ۲۹ مدال طلا بدست آورده بود ،شکست !

*** عامل مهم نزول آفریقا**

تیم دو ومیدانی استرالیا که با درخشش غیر منتظره خود موجب پیروزی کلی استرالیا در این‌دوره از بازیها شد ، از جمع ۲۶ مدال طلای ممکن‌در مسابقات دوومیدانی، ده مدال طلا را ربود ، در حالیکه انگلستان باتمام تدارك خود بیش‌از هفت مدال‌طلا بدست نیاوردو کشور های امید افریقا، کنیا، جامائیکا و غنا نیز بر خلاف گذشته در این رشته توفیقی نداشتند . البته مسئولان کشور های آفریقائی‌برای نزول قهرمانان تیم‌های دو ومیدانی خود، هوای بارانی ادینبورك راعامل مهم نزول کیفی قهرمانان خود دانسته‌اند .

ولی در یك بررسی کلی واقعا می توان یك نزول محسوس رادر تیم های دوومیدانی افریقائیها که اکثرا امید های بزرك ورزش دوومیدانی دنیا بعداز آمریکائیها هستند ، دیدامثلا شکست کیچوك کینو دونده مشهور کینائی دررشته ۵۰۰۰ متر نشانه بزرك همین‌نزول چشمگیر است . در حالی که تا قبل از این زمان ، بزرگترین قدرت افریقائی‌هادردو های استقامت حدوسط بود .

البته از درخشش چهره های افریقائی در مسابقات بانوان و مسابقه دو ۴۰۰ متر نیز نباید به سادگی عبور کرد.چه وجود دونده کنیائی «آساتی» که فقط ۲۴سال دارد ، در این رشته می‌تواندرقیب شانه بشانه بزرگان دو و میدانی امریکا در این رشته باشد .

و همچنین در مسابقات بانوان که آفریقائیها جنبش عجیبی را آغاز کرده‌اند و بدون شك طول چندسال آینده مدعیان بزرگی در مسابقات دو ومیدانی بانوان‌خواهند بود .

*** ۴۰۰ متر کینا**

ازجمله دونده دو ۴۰۰ متر کنیا «جودیت‌آیا» که فقط هفده سال دارد ، درحالی مدال نقره گرفت که واقعا شایستگی مدال طلاداشت و بی‌تردید ، یکی دو سال آینده بزرگترین رکوردشکن دوهای سرعت بانوان دنیا خواهد بود .

*** رده‌بندی مدالها**

بهرحال نهمین دوره بازی های ورزشی کشور های مشترك‌المنافع در استادیوم سی‌هزار نفری‌شهر ادینبورك اسکاتلند در حالی‌پایان یافت که ملکه الیزابت ، ملکه انگلستان ضمن اظهار شادی از وجود اینچنین روح ورزشکاری‌بین تمام شرکت کنندگان در این‌دوره از مسابقات ، اظهار امیدواری کرد که چهار سال بعد در دهمین‌دوره این بازیها که در نیوزیلندبر گزار خواهد شد ، رقابتهای بیشتری وجود داشته باشد . و آخرین صحنه شادی‌آور این دوره از بازیها رقص دسته جمعی و دست در دست تمام یکهزارو هشتصد ورزشکار دختر و پسر شرکت کننده در این دوره از مسابقات‌در چمن سبز استادیوم سی هزارنفری ادینبورك بود .

رده‌بندی کشور ها از نظر کسب مدال و امتیازات در پایان‌مسابقات از این قرار است :

۱ـ استرالیا ـ ۸۲ مدال ، ۳۶ طلا ، ۲۴ نقره ، ۲۲ برنز
۲ـ انگلستان ـ ۸۴ مدال ، ۲۷ طلا ، ۲۵نقره ، ۳۲ برنز
۳ـ کانادا ـ ۶۶ مدال ، ۱۸ طلا ، ۲۴ نقره ، ۲۴ برنز
۴ـ اسکاتلند ـ ۲۵ مدال ، ۶ طلا ، ۸ نقره ، ۱۱ برنز
۵ـ کنیا ـ ۱۴ مدال ، ۵ طلا ، ۳ نقره ، ۶ برنز
۶ـ هندوستان ـ ۱۲ مدال ، ۵ طلا ، ۳ نقره ، ۴ برنز

ادینبورك (اسکاتلند) ـ باب‌اوکز از کنیا در مسابقه دو ۸۰۰ متر فاتح مدال طلا شد . عکس لحظه پایان این مسابقه را نشان میدهد. بی . کاین از ترنیداد با شماره ۳۵۳ مدال نقره گرفت .

مسابقات شنای قهرمانی ایران

در دومین روز مسابقات قهرمانی شنای ایران دررشته های ۵۰ متر پروانه دختران ، ۱۰۰ متر پروانه پسران ، ۴×۱۰۰ متر انفرادی پسران ، ۲۰۰ متر آزاد پسران ، ۱۵۰۰ متر پسران و واترپلو مسابقات انجام شد. نتایج کلی مسابقات یادشده ازاین قرار است .

۵۰ متر پروانه دختران

۱ـ سوزان راج از تهران بازمان ۵۲٫۷ ثانیه
۲ـ طاهره سماوات از تهران بازمان ۵۶٫۱ ثانیه
۳ـ آذر خدادادیان از یزد بازمان ۵۹٫۱ ثانیه

۱۰۰ متر پروانه پسران

۱ـ شهرام آذرفر از تهران بارکورد ۱٫۶٫۷ دقیقه
۲ـتورج‌زند از خوزستان بارکورد ۱٫۱۵٫۶ دقیقه
۳ـ بهروز عبدالرحمن زاده ازتهران بارکورد۱٫۱۷٫۴ دقیقه .

۴×۱۰۰ متر انفرادی پسران

۱ـاصغر تاجیکی از تهران بارکورد ۵٫۴۹٫۸ دقیقه
۲ـبهرام توکلی از تهران بارکورد ۵٫۵۴٫۳ دقیقه
۳ـ کورش سالاری خوزستان بارکورد۵٫۵۵٫۹ دقیقه

۲۰۰ متر آزاد پسران

۱ـ حیدر شنجانی از گیلان بارکورد ۲٫۱۲٫۶ دقیقه
۲ـ قدرت شیرازی از گیلان بارکورد ۲٫۲۰ دقیقه
۳ـ بهروز حقیقی از خوزستان بارکورد ۲٫۲۳٫۷ دقیقه

۱۵۰۰ متر پسران

۱ـ حسین مجیدی از تهران بارکورد ۲۰٫۳۴٫۸ دقیقه .
۲ـ بختیاری از خوزستان بارکورد ۲۱٫۴۹٫۵ دقیقه
۳ـاحمدی‌از خوزستان ۲۱٫۵۶ دقیقه

واترپلو

تهران با کرمانشاه ۲ـ۸ بسود تهران ،اصفهان با یزد ، ۰ـ۵ بسود اصفهان.
اصفهان ـ خوزستان ، ۳ـ۶ بنفع خوزستان .
دور نهائی مسابقات واتر پلو بعداز ظهر امروز در استخر قهرمانی امجدیه آغاز خواهدشد.
تهران با اصفهان و خوزستان بابرنده کرمانشاه و شیراز دیدار های نهائی واترپلو ر ابرگزار خواهند کرد.

تیک تاک...

بقیه از صفحه ۵

کلوبندك ، ساعتسازی دارد .

* فروشندگان ساعت ادعا میکنند ۶۰ در صد ساعتهایی که در بازار ایران به فروش می رسد ،از طریق قاچاق وارد خاك ما می شود ! یك ساعتفروش قدیمی می گفت :

ـ ساعتهای قاچاق را بیشتر از کویت به خاك ما وارد می کنند . یك تاجر ساعت فروش ، نمایندگی یکی از کمپانیهای سویس را می گیرد و در سال ۱۰۰۰ ساعت وارد می‌کند . او به کمك ورقه‌های گمرکی این هزارساعت،می‌تواند۱۰هزارساعت قاچاق را با خیال راحت ، به بازارما بفرستد !

* صنعت ساعتسازی سویس ۲۰۰ سال دارد . هندوستان و مکزیك تنها کشورهایی هستند که با سرمایه گذاری ۵۰ ـ ۵۰ و اشتراکی با کارخانه‌های سویسی ، مونتاژ ساعت می کنند ... قرار بود ، در ایران نیز کارخانه‌ی مونتاژ ساعت باسرمایه گذاری ایرانی و سویسی برپا بشود که هنوز این قرار از اتاقهای جلسات میزگرد ، پا فراتر ننهاده است .

* بزودی آمریکا ، بازار ساعت جهان را قبضه‌خواهد کرد! یك کارخانه‌ی آمریکایی به نام « هامیلتون » ازسال‌آینده، مدرنترین نوع ساعت تاریخ را به بازار جهان ، از جمله بازار ایران ، خواهد فرستاد . این کارخانه آمریکایی درکاتالوك مخصوص ساعتهای خود ، چنین نوشته است :

ـ ساعتهای الکترونیکی‌برای‌اولین بار روز ششم ماه مه ۱۹۷۰در کارخانه ما ساخته شد و در اوائل سال ۱۹۷۱ به بازار عرضه خواهد گردید .

ساعتهای الکترونیکی ،فاقدعقربه بروی صفحه و آلات متحرك دیگر است ! کافی است تکمه‌یی‌رابفشارید تا زمان دقیق (ساعت ـ دقیقه ـ ثانیه) به شما نشان داده شود ... این ساعت به امضاء دو طراح آن « ارنست » و « پرووا » مزین شده است و هر سال تعداد انگشت‌شماری از آن ساخته می شود . این ساعت ۱۵۰۰ دلار (نزدیك به۱۲۰هزارریال) ارزش دارد .

* تهران دارای ۴۰۰ ساعتفروشی است . البته ساعتفروشیهایی که در حاشیه به کارهای دیگر اشتغال ندارند .

* این‌هم نکته جالبی‌درباره‌ی‌ساعت: اگر یك ساعت پنج سال کار کند، چرخهای آن به اندازه محیط زمین چرخیده‌اند !!

افتتاح دومین مسابقه تنیس پرفسیونل در ایران

در پیشگاه مبارك شاهنشاه آریامهر و علیاحضرت فرح پهلوی شهبانوی محبوب ایران

Tehran Journal
تهران جورنال
باشگاه ورزشی شاهنشاهی
باهمکاری هواپیمائی ملی ایران(هما)

تونی راش ـ تام اوکر ـ نیکی پیلیک
مارك کاکس اون دیویدسن گراهام استیل ول
قهرمانان جهانی تنیس
در
باشگاه ورزش شاهنشاهی
برای ربودن
۱۲۰۰۰ دلار جایزه مسابقات
بازیهای درخشان و هیجان انگیزی بدوستداران تنیس ارائه می کند
دومین مسابقه تنیس پرفسیونل در ایران
از تاریخ ۲۸ مرداد تا اول شهریور ماه ۴۹

جایزه اول ۳۵۰۰ دلار از شرکت سیترون ایران (ژیان)

باشگاه ورزشی شاهنشاهی ـ هتل هیلتون ـ هتل ونك
محل فروش بلیط :فروشگاه ورزشی تاج ـ باشگاه فرانسه ـ فروشگاه نوظهور
دفتر آبونمان تهران جورنال تلفن‌های ۳۱۱۲۱۷ و ۳۱۲۱۸

از امشب در سینماهای
نیاگارا
سیلورسیتی ـ ادئون ـ رادیوسیتی
دختر و پسری جوان در تلاطم عشقی سرکش درجزیره‌ای بهشت‌آسا بابزرگترین وحساس‌ترین لحظات زندگی خود آشنا میشوند ... و آنگاه که‌کینه وحسد آشکار میگردد تراژدی آغاز می‌شود ...

جولیانوجما ـ بیبی اندرسون ـ رزماری دکستر در فیلم رنگی

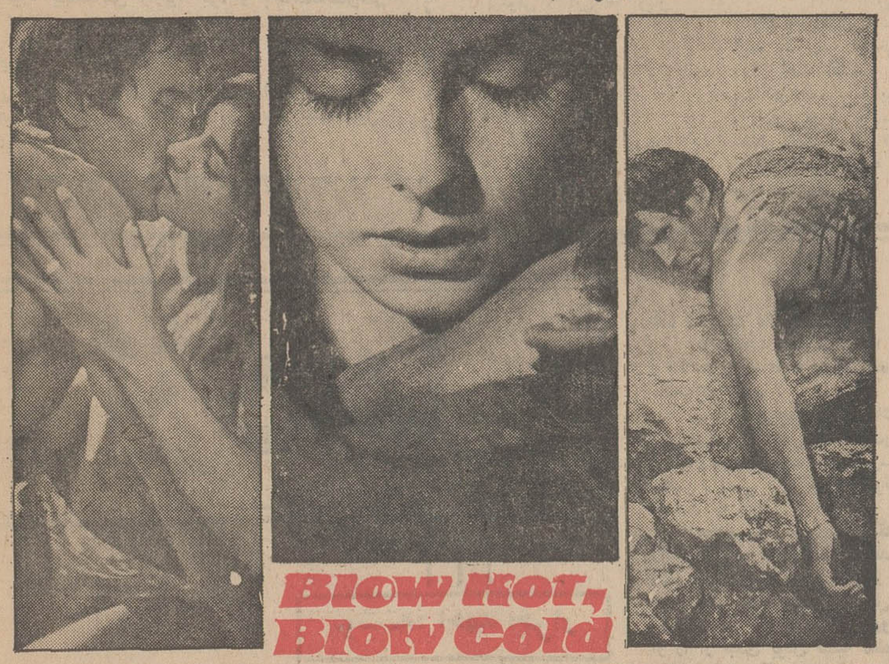

Blow Hot, Blow Cold
تعطیلات پرماجرا
محصول برادران وارنر
پخش از متروگلدوین‌مایر

دوستان عزیز سلام

صمیمانه آرزو دارم ۲ روز دیگر که بلیط های اعانهٔ ملی قرعه کشی میشود . شما نیز با خرید این بلیط ها برندهٔ جایزهٔ ممتاز ۳۰۰ هزار تومانی بشوید و بتمام آرزوهای خود برسید

ارادتمند شما ـ علیرضا رهنما

برندهٔ جایزهٔ ممتاز ۳۰۰ هزار تومانی خرداد ماه

فقط تابستان امسال ده درصد تخفیف: کلیه هنرجویان رانندگی سازمانهای فداج میتوانند از ده درصد تخفیف مخصوص فصل استفاده نمایند ـ تلفن ۳ـ۲ـ۷۶۲۰۷۱

کندوهای بهداشتی جای کندوهای قدیمی رامیگیرد

امیدی تازه برای کندوداران

امسال حدود یکصد تن عسل در آذربایجان بدست خواهد آمد ...

۴۰ هزار کندو درآذربایجان وجود دارد که ۳۰ درصد آنها کندوهای جدید است

برنامه‌ای که سازمان دامپروری کل کشور برای تامین بهداشت زنبورستان‌ها و مراکز تهیهٔ عسل کشور تنظیم کرده است و خبرآن در شماره پریروز روزنامه اطلاعات درج شد کندوداران کشور را که عدهٔ آنها در گوشه و کنار کشور رو به افزایش است به آینده کارشان کاملا امیدوارکرده است .

سازمان دامپروری کل ، نمونه‌ای از مدل کندو های جدید را در اختیار کارخانجات ونك قرار داده تا از روی آن به تعداد مورد احتیاج کندو ساخته شود و در اختیار کندوداران قرار گیرد و حتی اولین سری کندو های جدید و بهداشتی که قبلا آماده شده قریبا تحویل کندوداران خواهد شد .

اقدام وزارت کشاورزی‌در بارهٔ تغییر وضع کندوهاکه یازده محصول آنها فعلا چندان رضایتبخش نیست ، میتواند نقطهٔ آغازی برای دگرگون ساختن طریقهٔ تهیهٔ عسل و افزایش قطعی این محصول باشد ، زیرابا آنکه در سالهای اخیروضع کندوداران کشور تاحدودی بهبود یافته ولی در اکثر مناطق کشور ، عسل بطریقهٔ قدیمی . باکندو های گلی‌و سبدی که مغایر اصول بهداشت است تهیه میشود. بدیهی است با چنین وضعی میزان عسلی که از هرکندو بدست می‌آید بسیار کم و از طرفی غیر بهداشتی‌است وشاید بهمین سبب است‌که بیشتر کندوداران نقاط دور ونزدیك بویژه آنها که سرمایه کافی ندارند ، نتوانسته‌اند کندوداری رابه عنوان یك حرفه صددر صد مورد علاقه بپذیرند .

● **کندوهای طبیعی**

در آذربایجان غربی ، عدهٔ زیادی از روستائیان ، بکندو - داری سرگرمند و نگهداری زنبور عسل در بعضی خانواده ها از نسلی به نسل دیگر منتقل شده‌است .

دامنه‌های گستردهٔسهند و سبلان بعلت وجود آب و هوای مساعد در سراسر فصول بهار و تابستان پوشیده از گلهای وحشی است‌و این گلها محیط ،مساعدی برای پرورش زنبور عسل بوجود آورده است ...

زنبورها ، گاه در میان تخته سنگها و دیوارهٔ کوهها بایجاد کندوی طبیعی میپردازند ، عسل این کندوها ، گاه بعلت گرم شدن هوا آب میشود واز روی سنگها جاری میگردد .

براساس گزارشی که خبرنگار ما در رضائیه تهیه کرده است ، امسال وضع عسل آذربایجان‌نسبت بسال گذشته بهتر است واحتمالا حدود یکصد تن عسل بدست خواهد آمد .

عسلی که در آذربایجان غربی بدست می‌آید ، از نوع‌عسل‌سفید می‌باشد که بخوبی شهرت داردو عسل آذربایجان ، علاوه برآنکه در بازار داخل کشور فروش بسیار خوبی دارد ، همه ساله به خارج نیز صادر میگردد ، ولی میزان صدور آن چندان قابل توجه نیست و با اقداماتی که در آینده از طرف مقامات‌مسئول صورت خواهد گرفت ، این امیدواری وجود دارد که میزان صدور عسل آذربایجان بدوبرابر فعلی افزایش یابد .

بهای عسل ، از ابتدای بدست آمدن محصول و عرضهٔ آن در بازار متفاوت است . هنگام «عسل‌گیری» بهای هرکیلو عسل دربازار حدود ۱۷۰ ریال‌است‌ولی وقتیکه «عسل‌گیری» کاملا انجام گرفت و عسل بیشتری به بازار آمد ، قیمت آن به کیلوئی ۱۵۰ حتی ۱۳۰ ریال تنزل پیدا می - کند .

فعلا مقدار عسلی که‌درآذربایجان از هرکندو بدست می‌آید ، بین ۳الی ۴ کیلو است ولی گاه‌دیده شده که از یك کندوی قدیمی ۱۰ کیلو عسل برداشت گردیده است و اگر در بهداشت «زنبورستان» دقت شود ، می‌توان از هرکندو ، خصوصاا‌گرکندوی جدید و بهداشتی باشد - ۲۵تا ۳۰ کیلو عسل مرغوب برداشت کرد .

● **تعداد کندو ها**

از تعداد کندوها درآذربایجان آمار دقیقی در دست نیست ولی میتوان تعداد کندوها را به چهل هزار عدد تخمین‌زد که سی الی چهل درصد آنها کندوهای‌جدید است .

نقاط عسل خیز در آذربایجان بسیار است ، مهمتر ازهمه‌اطراف سهند ، دامنه های سبلان ، لیقوان ، سعیدآباد ، مراغه ، اطراف تبریز ، اردبیل و سراب میباشد .

همانطور که اشاره شد ،عسل آذربایجان از لحاظ طعم و رنك ومزه در ایران شهرت بسیاردارد ولی متاسفانه گروهی سودجو ، باشکر ، پیه و مقادیری موم ، عسل تقلبی درست میکنند و به عنوان عسل واقعی دراختیار مردم میگذارند که البته اگرخریدار قدری در آن دقیق شود می‌تواند عسل طبیعی را از عسل تقلبی تشخیص دهد .

● **کندوهای بومی**

معمولا در آذربایجان ،کندوها از گل ، تنهٔ درخت و سبد تهیهٔ میشود ، کندوی «سبوئی» که‌یك نوع دیگر از انواع کندواست‌در آذربایجان چندان متداول نیست کندوداران ، کندو های سبدی راکه بشکل استوانه بافته میشود روی آنرا گل‌اندود میکنندومنفذ های آنرا میگیرند و البته مقدار عسلی که در چنین کندوئی تهیهٔ میشود چندان قابل توجه نیست.

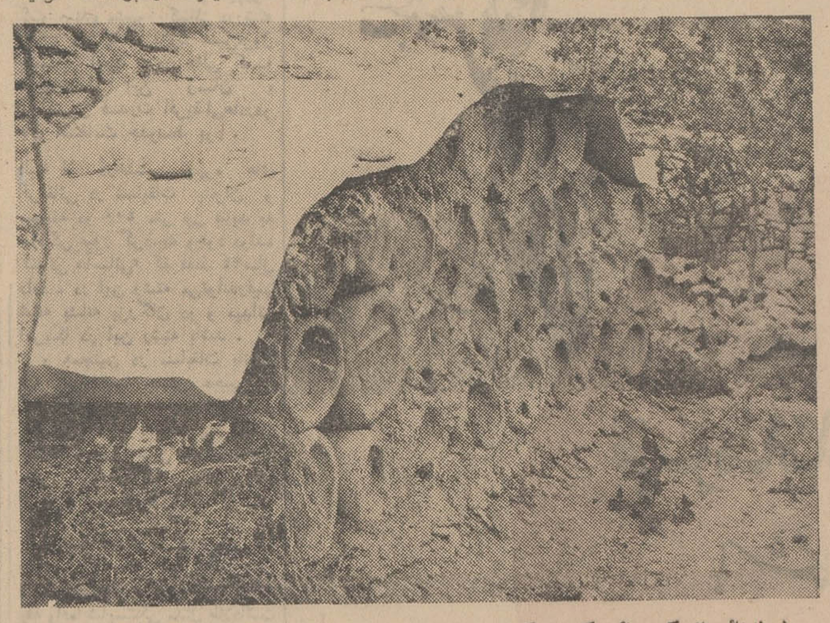

نمونه‌هائی از کندوهائی که با «گل» ساخته میشود و در بیشتر دهات آذربایجان وجود دارد .

شربت آب لیمو دراهواز

جای نوشابه‌های غیر الکلی را میگیرد

افزایش قیمت نوشابه‌های غیرالکلی که از طرف صاحبان کارخانه های نوشابه‌سازی در خوزستان صورت گرفته ، باعث رکود فروش اینگونه نوشابه‌ها شده است .

فروشندگان جزء نیز اجبارا نوشابه‌های غیر الکلی را با بهای گرانتر از گذشته عرضه می‌کنند . آقای دکتر شیرانی ، شهردار اهوازصاحبان کارخانه های نوشابه‌های غیرالکلی اهواز رابه دادگاه کیفر گرانفروشان معرفی کرد و دادگاه آنان را جریمه نمود .

خبرنگار ما در اهواز گزارش داد : شهردار اهواز به صاحبان کارخانه‌های نوشابه‌های غیرالکلی اخطار کرده است که در صورت ادامه گرانفروشی تحت تعقیب قانونی قرار میگیرند ، شهردار اهواز همچنین تصمیم دارد ، مقداری آب لیمو از شیراز وارد اهواز نماید تا مردم اهواز بتوانند بجای نوشابه‌های غیرالکلی از شربتی که‌بااستفاده از آب لیمو تهیه میشود استفاده کنند .

بازرسان شاهنشاهی و مشکلات مردم

هیات بازرسی شاهنشاهی اعزامی به فرمانداری های کل چهارمحال وبختیاری و یزد ، برای‌رسیدگی به شکایات اهالی‌شهرستان‌بروجن وارد این شهر شد وموردا‌ستقبال قرار گرفت .

سرپرستی این هیات را تیمسار سرلشگر پرویز نقدی‌بعهده‌دارد. بنابگزارش خبرنگار ما دربروجن اعضای این هیات پس از ورودبه بروجن در اجتماعی که باحضور روسای سازمانهای اداری و نمایندگان طبقات مختلف مردم در سالن شهرداری این شهر ، تشکیل شده بود ، حضور یافتند. دراین اجتماع تیمسار سرلشگر نقدی پیرامون وظایف هیات بازرسی شاهنشاهی مطالبی بیان داشت و آمادگی بازرسان شاهنشاهی را جهت رسیدگی به شکایات اهالی بروجن اعلام کرد.

نمایندگان اطلاعات در خدمت مردم

بیمارستان فیروزآبادی

همه بیماران را نمی پذیرد

در بیمارستان «فیروزآبادی» شهرری که تنها بیمارستان این شهرستان بشمار می‌آید مدتی است ، بیمارانی راکه مرض آنها یك نوع‌است ، بستری میکنند ، حال آنکه دراین شهر وحومه بیش از دویست هزار نفر سکنی دارند و هرلحظه ممکن‌است حوادث و تصادفات‌گوناگون در این منطقه اتفاق افتد و یا بیماری نیاز فوری به‌عمل جراحی داشته باشد .

مطالب بالا را عده‌ای از ساکنان شهرری‌ضمن‌مراجعه بدفتر نمایندگی روزنامه اطلاعات دراین شهر ، عنوان کردند و از مقامات مربوطه تقاضا نمودند در مورد این امر حیاتی هرچه زودتر توجهی مبذول گردد .

اخبار شهرستانها

دوشیره کشخانه کشف شد

۱۱ نفر قاچاقچی بدام افتادند

دوشیره‌کش‌خانه در « فرحزاد » کشف شد و مقداری هروئین و تریاك بدست مامورین افتاد .

صاحبان شیره‌کش‌خانه ونه نفر از مشتریان آنها نیزدستگیر شدند .

کشف تریاك و هروئین‌ودستگیری متهمین وسیله‌مامورین‌ژاندارمری ونك صورت گرفت .

صاحبان شیره‌کش‌خانه ها و۸ نفر مشتریان آنها نیزهنگامی‌که مشغول کشیدن تریاك بودند،بدام مامورین افتادند .

خبرنگار مادر شمیران گزارش داد : همچنین مامورین‌ژاندارمری ونك ، زنی بنام بتول علوی‌نژاد را هنگام مراجعه به یکی از این خانه‌ها دستگیر کردند و در بازرسی بدنی که از وی‌بعمل‌آمد مقدار شصت گرم تریاك بدست مامورین افتاد .

متهمین پس از دستگیری ، همراه پرونده متشکله بدادسرای شمیران اعزام شدند .

خیابان کمربندی سنندج افتتاح شد

نام بخش«جورآباد» به «مهرآباد» تغییر یافت

صبح دیروز خیابان کمربندی جدید سنندج طی مراسمی وسیله آقای مهدی رئوفی استاندار کردستان گشایش یافت . طول این خیابان دوکیلومتر بوده و عرض آن ۵۰ متر است . خیابان کمربندی سنندج ، دارای شش خیابان فرعی (بداخل شهر و محلات) ، دومیدان بزرك و چهار میدان کوچك میباشد .

برای احداث خیابان کمربندی سنندج ، هزینه‌ای بالغ بر دو - میلیون‌و چهارصد هزارریال‌صرف شده است .

با احداث این خط کمربندی، کلیه مشکلات ترافیك در شمال وغرب سنندج حل خواهدشد .

استاندار کردستان ، هنگام افتتاح این خیابان گفت :باافتتاح این خیابان و میادین مربوطه،یك سوم نوسازی سنندج انجام‌گرفته و نوسازی بخش «جورآباد» با احداث خیابان و میدان آغاز خواهد شد .

آقای رئوفی استاندار کردستان اضافه کرد : از امروز «دیروز» نام بخش«جورآباد» به «مهرآباد» مبدل و نامگذاری میشود .

طبق گزارش خبرنگار ما در سنندج : در این مراسم گروهی از علما و روحانیون ، روسای سازمان های اداری‌وجمعی‌از اهالی بخش «جورآباد» حضور داشتند.

۲ حادثه و ۳ مجروح

اتومبیل شمارهٔ ۳۲۳۰۴۳ تهران‌ج برانندگی بانو زهرا غلامعلی در «بیلقان» کرج با عابر۱۸ساله‌ای بنام محمد پاك‌بین ، تصادف کرد و اورا مجروح ساخت .

خبرنگار مادر کرج گزارش داد : همچنین اتومبیل فولکس - واگن شمارهٔ ۸۶۱۱۳ تهران به رانندگی «استان‌پور» که‌ازچالوس عازم کرج بود بااتومبیل سواری شماره ۱۴۲۳۶ که از طرف‌مقابل می‌آمد تصادف کرد . براثر این حادثه راننده فولکس واگن و غلامحسین هاشمی راننده سواری مجروح شدند و به بیمارستان انتقال یافتند .

سد شاه عباس کبیر

اولین قربانی خود را گرفت !

یك دانش‌آموز اصفهانی ، دیروز خودرا در «حوضچه» پائین‌سد شاه‌عباس کبیر اصفهان غرق کرد . وی که کریم حسنخانی‌نام‌داشت در سال پنجم طبیعی یکی از دبیرستان‌های اصفهان تحصیل میکرد.

بنابگزارش خبرنگار مادر اصفهان : جنازه کریم بوسیله‌افرادگروه نجات غریق سد شاه‌عباس از آب حوضچه خارج گردید. از جیب لباس اونامه‌ای بدست‌آمد که‌درآن‌نوشته‌شده‌بود« به‌هیچکس کاری نداشته باشید ، من بدرد اجتماع شما نمیخورم ...» جنازه «کریم» که اولین قربانی سدشاه‌عباس بود باانجام تشریفات قانونی به خاك سپرده شد .

درجهرم باران نبارید، اماسیل‌جاری‌شد!

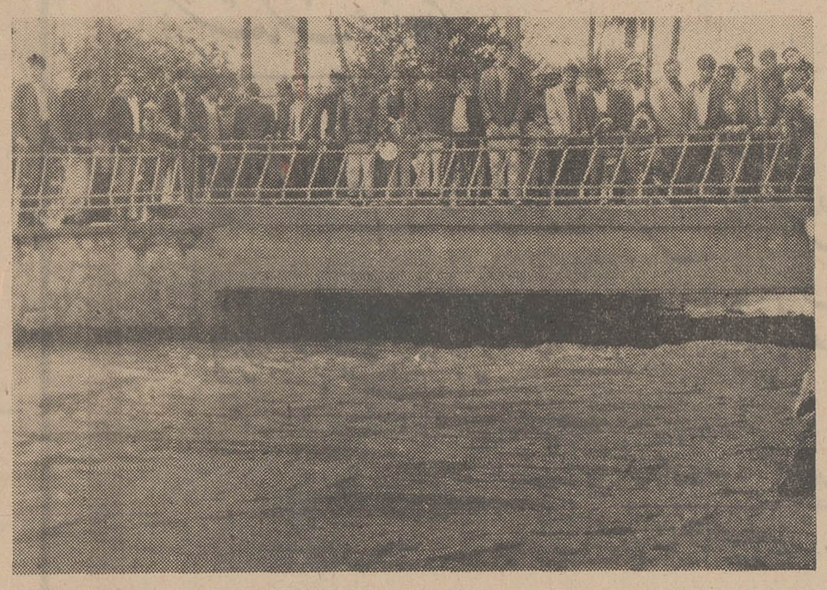

طی چند روز اخیر در اغلب نقاط کشور ، هوادگرگون شد و باریزش بارانهای سیل‌آسادر بعضی نواحی از جمله فیروزکوه ، سیل‌های‌مهیب جاری گردید . در جهرم باران نبارید اما براثر رگبارهای شدیدی که در کوههای اطراف این شهرستان ریزش کرد آب‌نهرهاافزایش یافت و وقتی به مدخل شهر رسید ، تبدیل به سیلی‌عظیم گردید ! عکس بالا ، رودخانه جهرم را پس از طغیان نشان میدهد ، عده‌ای برروی پل گردآمده وبه‌امواج خروشان سیلاب مینگرند .

بزکوهی ، ۵ شکارچی رامجروح کرد!

بز کوهی پنج نفر شکارچی راکه‌قصدشکار آن را داشتند مجروح کرد !

هجوم ناگهانی بزهای کوهی از قله «کوه‌چوبین» به روستای «هورگان» از توابع بختیاری جوانان روستاهای اطراف را برآن داشت تابشکار این حیوانات بپردازند .

یکی از بزها که پس از شکار معلوم شد، هفتادودوکیلو وزن داشته ، پنج نفر از جوانان روستائی راکه قصد شکار آن را داشتند باشاخ مجروح کرد .

خبرنگار مادر اصفهان گزارش داد : جوانی که این حیوان وحشی را شکار کرد ، سیاوش نام دارد و فرزند نصیر میباشد .

استانداراستان مرکز دربازار«فرحزاد»

آقای دکتر شادمان استاندار استان مرکز باتفاق آقای پیشداد فرماندار شمیران ، از بازار فرحزاد دیدن کردند .

استاندار استان مرکز در این بازدید در مورد نرخ اجناس و کرایه چهار پایانی که بار و مسافران را از فرحزاد به‌امامزاده داود حمل میکنند ، دستوراتی‌به مسئولین امر داد .

کمیسیون مبارزه با سرطان

بدعوت فرمانداری شمیران ، کمیسیون مربوط به‌طرح‌پیش‌بینی سرطان و مبارزه باآن با حضور آقایان پیشداد فرماندار شمیران آزاد رئیس دادگاه جنحه ،دکتر اسفندیاری رئیس بهداری،برومند معاون شهرداری ، بنائی نماینده آموزش و پرورش شمیران در محل فرمانداری این شهرستان تشکیل شد .

دراین جلسه مقرر شد از هم‌اکنون در مورد طرح و برنامه های مربوط به مبارزه با سرطان در شهرستان شمیران و تدارك هرچه بیشتر برنامه‌های مربوطه اقدام فوری مبذول گردد و در آینده نزدیکی کارهای انجام‌شده به کمیسیون پیش‌بینی سرطان گزارش شود .

۱۳۰هزارتن اضافه محصول

از مزارع گندم گرگان‌ودشت برداشت‌شد

امسال از مزارع گندم مناطق گرگان و دشت وگنبد کاووس بیش از ۳۶۰هزارتن گندم‌برداشت شد ، این مقدار محصول نسبت به سال قبل‌حدود یکصدوسی هزار تن افزایش داشته است .بیش از همه اجرای طرح‌های افزایش‌تولید گندم و استفاده از بذر مرغوب و کود شیمیائی باعث افزایش محصول بوده است . وضع محصول جو نیز دراین مناطق رضایتبخش بوده و تنها درمنطقهٔ گرگان و گنبد کاووس ۷۵ هزار تن جو برداشت . شده است .

بعلت تراکم مطالب ، درج ستون

سوغات ولایات

دراین شماره میسر نشد

زنی‌در مسجد سلیمان

تریاك خورد و مرد !

زن جوانی در مسجد سلیمان پس از نزاع با شوهرش با خوردن مقداری تریاك خودکشی کرد !

این زن آمنه آژنك نام داشت و سی ساله بود. آمنه که پس از خوردن تریاك بحال اغماء افتاده بود ، وسیله بستگان خود ، به بیمارستان شیر و خورشید سرخ مسجد سلیمان انتقال یافت . ولی تلاش پزشکان برای نجات وی به نتیجه نرسید و او درگذشت .

مزاحمین دختران جوان

دراهواز دستگیر وزندانی شدند

۳مرد که در خیابان های اهواز مزاحم دختران وزنان جوان میشدند ، وسیله مامورین شهربانی این شهر دستگیر شدند و به شورای داوری اهواز معرفی گردیدند .

یکی از این سه مرد درحالی دستگیر شد که در انظارعمومی نیمه‌برهنه دنبال دختر جوانی میدوید !!

خبرنگار ما در اهواز گزارش داد : این سه مرد حمید، حسین ورضا نام دارند .

حسین در شورای داوری به‌پرداخت چهار هزار ریال جریمه نقدی و ده روز زندان محکوم شد و رضا که در انظار عمومی لخت شده و مزاحم دختران وزنان جوان بود ، به‌بیست روززندان‌وپرداخت مبلغ دوهزارریال جریمه نقدی محکوم گردید .

از : پورنگ

سیمای شهرستانها

-۶۸۹-

یک پیشنهاد...

میدانی دوست من جماعتی‌شروع کرده‌اندبزمین‌خریدن وویلاساختن در ساحل دریای مازندران ، دریائی که‌مال همه ملت ایران است . دریائی که جذاب است «جنوبی» رااز جنوبی‌ترین نقطه ایران بخود میکشد و همینطور سایر مردمان این مرزوبوم را ، حالااین ویلانشین‌های عزیز ، بسرعت مشغول تصاحب دریای مازندران شده‌اند. از جاده کناره که میگذری ،دهها اسم شاعرانه به‌ذهن کجی میکند . ساحل عشق... ساحل کی‌جا ... آقو ... دله‌سرا ... خانه‌ی‌پرویز ... کلبه شیرین ... ونام های دیگر که برای صاحبانش انشاءاله مبارك است اما برای من بیچاره که میخواهم خودم را بدریا برسانم یك دیوار عظیم و زشت که تابلوهایش بمن هشدار میدهد که : «... حواست راجمع کن پایت را به‌ساحل عشق ویاکلبه‌ی شیرین نگذاری که سرای دیگران است و ممکن است بجرم‌داخل‌شدن بحریم غیر، مورد تعقیب قانونی قرار بگیری ...»

راستی از تو که نویسنده سیمای شهرستانهاهستی می‌پرسم آیا تااین‌لحظه هرگز بفکر این نکته مهم‌افتاده بودی ... مطمئن هستم نه . میدانی چرا ، چون لابد در بین اینهمه «سرا»یکی دوتا از آنها متعلق بدوست من است و هروقت میل دریاکنی در سرای رفیق‌شفیق‌برویت بازاست ، اما اگر خودت را بجای ان کسی که‌نه‌دوستی دارد و نه آشنائی بگذاری ، متوجه خواهی‌شد که‌سرتاسر فاصله مثلا چالوس تا رامسر را این «سرا»های دست‌در دست هم داده ، دارد تصاحب میکند (البته صددرصد قانونی و در لباس خریدوفروش) اما آیا هرگز به این مساله توجه شده است که ساختن ویلا درکنار دریا و محدودنمودن آنها از سوی جاده کناره معنایش اینست که «ماویلارا بادریا رویهم خریده‌ایم !!» بهرحال‌پیشنهاد میکنم که هر نیم کیلومتر به نیم‌کیلومتر جاده‌ای از جاده کناره بدریا منشعب کنند که مسافران‌شمال‌بتوانند از این راههای انشعابی خودشان رابدریائی که متعلق‌به آنهاست برسانند . این مساله باید حتما ، حتما مورد توجه شهرداران شهرهای ساحلی و مقامات مسئول قرار بگیرد و توجه داشته باشند که اگر این مشکل درشمال دل‌انگیز نضج بگیرد ورشد کند آنوقت هیچکس قادر نخواهد بود بحل این «بغرنج» بپردازد .

خلاصه دوست من ، وقتی سیمای شمال رامی‌نویسی سیمای مسافر شمال را هم فراموش نکن که میخواهد خودش را بدریا برساند ، اما در بسیاری‌از قسمتها تابلو های عجیب و غریب با اسمهای عجیب و غریب جلویش را میگیرد .»

...«انور» چشمهایش راریز کرد و باحالت‌مخصوصی پرسید :

- خوب ، کی چاپ می‌شود ؟

گفتم :

- می‌نویسم و چاپ هم می‌شود ، اما فکر میکنی این یك وجب « سیمای شهرستانها » آن دیوار عظیم «پول» را خراب میکند ، لاوالله .

شهرها و نرخها

نرخهای شیراز

* **هندوانه درجه یك :** کیلوئی ۳٫۵۰ریال
* **هندوانه درجه ۲ :** یك کیلو ۱٫۵۰ ریال
* **طالبی درجه یك کشاورزی:** هرکیلو ۶٫۵۰ ریال .
* **طالبی معمولی شهری :** یك کیلو ۲الی ۴ ریال .
* **هلو :** کیلوئی ۹ الی ۱۷ ریال
* **خیارسبز :** هرکیلو ۳تا ۷ ریال
* **انگور عسگری :** یك کیلو ۱۱ ریال
* **انجیر :** هرکیلو ۸الی ۱۵ ریال
* **شلیل :** یك کیلو ۱۲ ریال

اژدها

-۱۶۱-

نوشته: احمد احرار

داود خان هیجانی بروز نداد . از لحظه‌یی که ملای روضه خوان آشفته و تنها به «یورت» بازگشته بود داودآرامتر بنظر میرسید . بعد هم که ملا صادق به کشتار اشاره کرد داود چنان‌قیافه‌یی بخود گرفت که پنداشتی میخواهدبخاطر این خبر ملای قصه خوان راپاداش‌بدهد. ملاصادق ، غرق در اضطراب‌وهیجان، تکرار میکرد:

-همه را کشتند ... فرار کنید ... عده آنها ده مقابل شماست!

داودخان اهسته سرش را بلندکرد و نگاهش را مستقیما در چشم های نم‌نمی ملاصادق دوخت :

-ملا ، از بس قصه جنك و قتال بهم میبافی و سخن از کشت‌و کشتار بر زبان میاوری بگمانم خیالاتی‌شده‌ای... بنشین ، نفسی تازه کن ، گلوئی ترکن تاحالت جا بیاید!

ملاصادق یکه خورد . ازینکه حرفش راباور نکرده و پنداشته بودند بسرش زده‌و خیالاتی شده‌است رنجور و ملول بنظر میامد ... لحظه‌یی تامل کرد و اندیشید که لازم‌است‌داود خان‌وهمراهان او را از جدی بودن قضیه مطمئن‌سازد. بخاطر دستی که داود خان بر سر و گوشش کشیده بود خودرا نسبت بوی مدیون حس میکرد . در ذهنش‌میگذشت که وقتی داود خان بفهمد جانش‌رامدیون اوست از هیچ تفقد و مرحمتی کوتاهی نخواهد کرد و در دستگاه حکومت‌قره‌باغ جای مناسبی بوی خواهد داد .روی زمین پهن شدو به پای داود خان بوسه زدو بالحن التماس آمیزی گفت :

-خداوندگار حق داریداگرباورتان نیاید ... چاکر هم اگرنه‌این بود که به چشم خود همه چیز را دیده‌ام باور نمی داشتم ... اما مخدوم من ، حقیقت عرض میکنم ... آنها با تیغ آخته بر سر آقایان ریختند و همگی را با خواص و ملازمان قتل عام کردند ... یقین که‌به اینطرف میایند ... اینطور که ولینعمت بی خیال و بی احتیاط نشسته‌اند زبانم لال ... زبانم لال ...

داود خان پیاله‌یی پر کرد و به آرامی نوشید و در حالی که باپشت‌دست سبیل های خودرا پاك میکرد گفت :

- ملا ، آنها که بودند که با تیغ آخته بر آقایان هجوم بردند و همه را کشتند ؟

ملاصادق اندکی تردید کرد و سپس گفت :

- گرجی ها .. .جانم بفدایت ..گرجی های ملعون!

داود خان چهره در هم‌کشیده وبعلامت اخطار دست خودرا تا نزدیك دهان‌ملای قصه خوان جلو برد :

- آها... اگر میخواهی باز هم قصه های خوب حکایت کنی‌و با دهان گرمت گرمی بخش محفل خواص باشی زبانت را نگهدار . . .مگر تو نمیدانی گرجی ها باما رابطه دوستی و برادری دارند و بمیهمانی نزد ما میایند ؟

ملا صادق درمانده بود و تصور میکرد که داود خان هنوز حرفهای او را جدی نگرفته است. اما این مکالمه رفته رفته ذهن همراهان داود را به کم و کیف وقایع متوجه‌میساخت . آنهادر می‌یافتند که داود خان ملای روضه خوان رادست انداخته ،حال آنکه از همان ابتدابه‌جدی بودن گزارش ملا پی‌برده و فهمیده‌است که ملای قصه خوان از یك ماجرای حقیقی -ماجرایی‌خونین - سخن‌میگوید. از نظر داودخان نیز علتی برای‌پنهان داشتن قضایا وجود نداشت . گزارش ملای قصه خوان میرسانید که دوستان گرجی اوسران قاجار را غافلگیر و قتل عام کرده‌اند . حالا وقت‌آن بود که‌یاران وملازمان او نیز همه چیز را بدانند، برای باز گفتن ماجری کسی بهتر از ملاصادق نبود .

اینبار ملا صادق احتیاج نداشت قصه خودرا از سینه کتابها بیرون بکشد. او قصه‌یی‌درسینه‌داشت که‌حوادث‌آنرا باچشم های خود دیده بود و خودش نیز اززمره قصه سازان بشمار می آمد .

داود خان برای آنکه ملا را بحرف بیاورد گفت :

- بسیار خوب ملا، می بینی که از آن تیغ بدستها خبری نشد . . .اما براستی معلوم ما نشد که تو از چه مقوله صحبت میداشتی و چه شد که یکه وتنها از نیمه راه بازگشتی ؟ مگر قرار نبود که با حضرات از مهمانان گرجی مااستقبال کنی ؟. . .پس بقیه چه شدند ؟!

ملاصادق، پژمرده و افسرده، کرنشی کرد و گفت :

- خان والاشان اظهارات چاکر رابقسمی تلقی فرمودند که حقیقتش چیزی نمانده است درباب آنچه ساعتی پیش بدو چشم خود دیده‌ام تردید حاصل کنم . . . . برد وراهی تردید حیران مانده‌ام که بر دیدگان خود اعتماد کرده از حضرت مخدومی امان بطلبم و حقیقت حال راکه ازنفاق وعذر گرجیان‌ناپاك حکایت دارد بعرض برسانم یا رعایت ادب نموده حسب‌الامر زبان در کام بکشم و بیانی را که پسند خاطرمبارك‌نیست ظاهرنسازم ؟.:

داودخان سری تکان داده گفت :

- در امانی .. آنچه را که میگوئی در مقابل چشم تو واقع شده است بی کم و کاست حکایت کن تا ببینم یاران مارا درین وضعیت چه عقیده است ؟

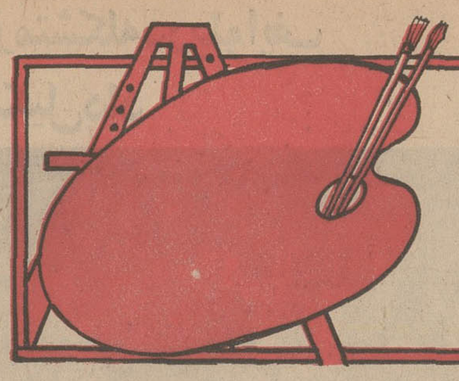

سنت و نوآوری

مسئله سنت و نوآوری را عنوان میکنیم تا در برخورد عقاید زوایای گوناگون آن شناخته شود

ج ـ مجابی

* با هیاهوی بسیاری که بر سر مساله قدیمی سنت ونو آوری درگرفته هنوز جای بحث آنقدر بازست که مفاهیم سنت و نو آوری از دیدگاههای متفاوت همچنان ناشناخته مانده است اینرا میتوان از کلام آنها که سنت را سپری بر بیمایگی خود می کنند یا نوآوری را نقابی برای ضعف هایشان ، براحتی دانست .
با طرح مجملی از سنت ورابطه آن با جامعه، خواسته‌ایم فتح بابی کرده باشیم. امید ما برآنست نادر یك برخورد عقاید زوایای گوناگون این مساله برای دست اندرکاران نیز شناخته آید .

اینروز ها، سنت در هنر های تجسمی (همچنانکه در سایر هنر ها) دستاویزی شده است تا پاره‌ای از هنرمندان باعناصری که بدلخواه ازهنربومی وام گرفته‌اند ،آثارشان را به‌لقب «هنرملی» مفتخر و مباهی سازند .

هم از این روست که تعابیری چون معماری ملی، نقاشی سقاخانه و سفالینه های جدید را می‌شنویم و هنرمندان ملی را می بینیم که‌باد در دماغ افتاده ، چون نگهبانان سنگی آپادانا، پاسداران سنت شریف نیاکان شده‌اند .

در مجموعه آشفته معماری پایتخت ، که از هر شیوه معماری سهمی در آن هست گاه خانه‌ای را می بینیم با نمای کاشیکاری صفوی، طاق دوره ساسانی، جدولها و آب نماهای قاجاری اسمش هم معماری ملی‌است «ارکاندیشن»اش مخده هاولاله ها راخنك‌نگهمیدارد بتن آرمه‌اش ارسی های قزوین را استوار میدارد گچ بریهایش بالای کاشیکاری تاسقف آویزان است .
می پرسی این مجموعه یعنی چه ؟ معمار با سر بلندی جواب میدهد سعی کرده‌ایم تا سر حد امکان ایرانی باقی بمانیم، صاحبخانه هم تائید می کند .

در همین اطاق باید آن تابلو را بنگریم که نقاش‌با پاشیدن رنك روی بوم(بتقلید کدام نقاش فرنگی) وافزودن یك جفت چشم خوش نگاه قاجاری با ابرو های و سمه کشیده پهن و یکعدد اسب چاقالو ـ ازنژاداسبهای‌خوراکی استرالیا ـ متعهد نقاشی سنتی شده است می گوئی این رنگرزی چیست ؟ می گوید تکنیك است می گوئی پس این تصاویر بی ارتباط؟ می‌گوید سنت است .

راز آهن پاره های جوش داده بهم، کرکره های‌فلزی، نوار های رنگین موزیکال را اگر جویا شوید یکی فلسفه ملاصدرا را برایش پیاده‌می‌کنند و آن دیگری برای اثرش، از نقاشیهای دوران الجایتو پدر تعمیدی میسازد. این نیست‌مگر استفاده‌صوری از سنت . نوعی بر داشت ناشیانه از انباری که ذخیره فرهنگی نام دارد .

● سنت چیست ؟

آنچه که سنت را در نظر هنرمندان عامی وعوام هنرپرورعزیز کرده است شکلهای معهود وقالب های آشنائی است که از دیر باز در خاطره و تجربه های فقیرخویش داشته‌اند .

فرم های عینی سنت همیشه فریبندگی دارد واین شکل هامانع رسیدن اندیشه به جوهر پویای سنت میگردد .

در نقاشی سقاخانه ـ که ادعای سنت گرائی دارد ـ اشکال ساده‌و بدوی مذهبی و ادوات فولکلوریك از پنجه های بریده، سواران‌شاهین در دست ، معشوقه های چاقالو ،تا آسوده دلان زمیندار و عاشقان صادق و اندکی‌ابله را می‌بینیم که برپرده نقش بسته است یا نقاش اگر آبستراکسیون را هم شناخته باشد ترکیبی از نماد های تزئینی و عناصر آشنا را بلطایف الحیل درشگردهای تازه‌اش جا میدهد و ازاینکه کارش‌در حد زمینی‌بودن، سر زمینی هم هست خوشحال می‌شود .

شك نیست که هنرمندمیتواند از ذخیره سنتی فرهنك خوداستفاده کند اما چگونه ودر چه حد ؟
تعریفی از سنت بدست می ـ دهیم : «سنت معنویت جاری در یك فرهنك است » این تعریف‌چند نکته را روشن میکند اولا سنت از مقوله معنویت است و در طول زمان، تغییر می‌یابد متحول میشود وقتی از یك‌شرائط زمانی به‌دوره‌ای دیگر میرسد ، پوست می افکند وهمین پوسته است که شکل های متحجر سنتی را میسازد و درنظر عوام «قدیمی و ثابت» جلوه میکند در حالیکه سنت با پوست افکندن در یك مرحله تاریخی ، همراه با شرایط تازه تعالی می یابد و ساختمان خودرا کاملتر می کند . باهمین خاصیت ، فراروندگی‌است که میتواند در مجموعه فرهنك‌قرار گیرد نکته دیگر آنکه سنت‌بنابر این تعریف چیزی بومی یا لااقل اقلیمی است و شیوه‌اندیشگی یك ملت را ، در طول تاریخ، در خود نگهمیدارد ، از خود عبور میدهدو به آینده می سپارد. این معنویت جاری همواره با دگرگونیهای‌تازه، از درستیز درمی‌آید، آنرا در خود جذب می کند وانباشته‌تر، بسوی نسل های نیامده ، می خرامد .

اگر مدار آثار سنتی را تنهابر «شکل» سنت استوار کنیم ، لزوما با یك سنت همگرا روبرو هستیمو شکل های ظاهری سنت چیزی وابسته به زمان معین هستند در دوره‌ای بوجود می آیند وباقتضای مسائل خاص آن زمان طرحی‌جامع وثابت دارند . مثلا در دوره صفویه طرح های اسلیمی را در همه‌چیز می بینیم ، ازقالی و کاشی‌و تذهیب و خوشنویسی و در انحناهای سر ستون هاو طاقها و پل هایادر همان دوره به اقتضای مذهب دولتیان ، عناصر مذهبی ونحوه نگرش‌ماوراء الطبیعی در معماری ،شعر ،موسیقی شکل های نمایشی(تعزیه) پیداست وشمول همه‌جانبه مذهب ،یك کلیت فرهنگی میسازد که تمام‌عناصرآن در تاثیرات متقابل خود همخوانی دارند . چنانچه در دوره ما پاره‌ای از این عناصر سنتی ، از سبك هندی تا طاقنماها و سردابه های مساجد ، بدام گرفته شود و بازـ سازی گردد پیداست که‌درمجموعه فرهنگی معاصر ناساز و عبث جلوه می کند ، چرا که در تمدنی، به تصنع جای گرفته که در آن ضرورت تاریخی فاصله یافته‌است.

* سنت همگرار وواگرا

بهره یابی از شکل های ظاهری سنت ، اغوا کننده است . اگر گردش سنت را در مداری موافق باگردش‌عقربه‌ساعت درنظر بگیریم اگر چه در مسیر خود این منحنی باز میشوداماهمواره سیری«همگرا» دارد به عبارتی دیگر در گردشش بدور خود پیچیده می شود و خود را دردرون‌خود محبوس‌ترومحدودتر می نماید،اگرچه‌به ظاهر گسترشی یافته اما در باطن با تکرار بیهدف عواملی ثابت و محدود به تورم‌ودر آخربه بی بها شدن آنها کمك می کند .

استفاده از رنك های اکلیلی مینیاتور تنها به خاطر جنبه تزئینی آن دریك‌تابلو ـ بی‌آنکه به قوانین رنك گذاری در مشرب نقاشان ایرانی توجه کنیم به چنان نتیجه وخیمی می انجامد که نقاش مدرن دریك کمپوزیسیون‌غربی‌در مجموعه رنك های هارمونیزه ، ناگهان دو رنك خالص و شفاف ایرانی را می نشاند ، بی‌آنکه از طبیعت‌نگرش های متفاوت نقاشان شرق و غرب به نقش رنك اطلاعی داشته باشد. نگرشی محدود به سنت که شکل های متعارف و معهود فرهنك‌سنتی معطوف است‌دایره‌بسته‌ای رابوجود می آورد .سنت همگرا، باگردشی بدور خود و بسوی خود ، چندان‌از خویشتن تغذیه می کند تا درپیله بپوسد . هنرمندی که بدینگونه‌از تظاهرات باستانی سنت بهره می جوید هنر متحجری را عرضه می کند که‌بهیچ دوره‌ای تعلق‌ندارد.

اما در برابر این شیوه که شباهتی به عکس برداری از یك رودخانه دارد وتنها لمحه‌ای‌ازتاریخ را می نمایاند ، جریان مداوم‌سنت را قرار می دهیمو از آن بنام«سنت واگرا» یاسنت فراتر رونده یاد می کنیم .

در این شیوه نگرش به فرهنك سنت واگرا از مرکز خود با حرکاتی برون گراباز میشودونقطه عطف آن همواره به فراتر رفتن از سنت جهت گیری می کند .
کلمات سنت همزمان با تاریخ‌باز میشود در تکامل اجتماعی یك‌ملت زائده ها می ماند و آنچه که قابل انتقال به نسل‌بعدی باشد درجریان فرهنك ادامه می یابد .

* شعر نیما

شعر نیما را در نظربگیریم که ادامه دهنده‌شعر سنتی است در این جا ، نیماعناصر ظاهری سنت ، قالب معهودو اوزان عروضی را در هم می‌شکند ، اما در ساختمان‌شعر یا بهتر بگویم در واکنش شاعرانه‌اش در برابر عالم‌او یك شاعر سنتی باقی میماند.
در نگرش‌عارفانه‌اش به‌جهان در جنك و گریزهایش ، در اندیشیدنش ، در عاشقی‌اش، او یك شرقی و محدودتر یك ایرانی است . از حافظ تاباو راهی نیست اوبه‌همان مسائل جاودانه‌ای می‌پردازد که‌سلف هوشمندش ، ازروزنه‌ای‌دیگر بدانها خیره شده بود .
نیما حافظی است در عصری دیگر، قدمای معاند به‌این تشبیه اعتراض خواهند کرد اما همین‌خرده گیران در غزل گفتن سعی می کنند باستقبال حافظ در حقیقت بجنك‌او بروند و رندانه در مقطع غزل خود را حافظی دیگر می شمارند آنها، با توجه به شکل کار های خواجه، سوای برابری با او را درغزل گفتن مکررشان ، پخته‌اند اما خواجه که نه ، حتی خواجه هم نشدند .
آنچه که حافظرا بی همتا می سازد نحوه نگرش فلسفی واشراقی او به جهان است و اگر نیما را حافظی دیگر خواندم از اینروست که او بی تعمدی در یکسان‌نگری با حافظ، چون او به‌جهان‌نگریسته است او با دریافتن روح زمانه خویش توانسته‌وارث‌یك شاعرسنتی باشد که پیش از او ،هم بدینسان از اعماق زمانه خویش ، هایهوئی در افکنده بود .

● سنت و نوآوری

هنرمندی که در سیر سنت واگرا آثار می آفریندبعنوان یك هنرمند بومی دو مهم‌را بر عهده دارد ، حفظ ارزشها و افزودن بدان . او چونان همشهریان دیگر از حادثات و تجربه های دوره خودمتاثر میشودنظام اقتصادی اورا در شرایطی قرار میدهد که به مقتضای طبقه ،شغل، ومشغله از کیفیاتی ،سرشار میشود ، اما او در روبرو شدن با این قضایا هوش خودرا در تجربه ها و پیگردیهای مداومش بکار میگیرد .هنرمند ،مورخ وفیلسوف‌نیست‌اوبیش ازآنکه از عقل بهره جوید ازاحساس خویش مایه می گیرد ، این شاخکهای حساس اورا باعماق بشریت و تاریخ می برد . او با حس مبهمی از گذشته‌خود را در ورطه‌مجهولهای آینده، می افکند . باز آوردایـن‌سیر و سلوك ، «اکنون »است‌که ریشه‌درگذشته داردومیوه‌اش در آینده طعم می گیرد .
تجربه او در گذشته ، ازنقطه های پوشن سنت ، سرشار است .هم‌از اینروست که پاره‌ای ازهمزمانان او بادیدن این نقطه های عطف ، شور پیامبرانه او را در می یابند و چشم اندازراه اورادرآینده‌ای نیامده ،کشف می کنند .این جهش‌های مکرر که‌از عاطفه و حس سرشار است در سیر هنرمند موجی ونوساناتی‌پدید می آورد این نوسانات که بهنگام پیدایش ،« بدعت » شمرده میشود در یك دوره بالنسبه طولانی ، حلقه های منظم یك تحول بحساب می آید . هنرمندی که سنت را درذهن‌پویای‌خود جذب کرده، حاصل کارش چیزی‌جزادامه راستین سنت نخواهد بود ، اگر چه او بعد خواسته باشد که از دایره سنت بگریزد.
در این معنی نوآوری نه در برابر سنت که ادامه آن شمرده میشود .
اما آن نوآوری درمجموعه فرهنگی جای خود را می‌یابد که نظام ارزشها را درنوردیده باشد و با فراتر رفتن از نظم موجود ،حیثیتی‌برتر راطلبیده باشد ، وگرنه بی شناختن ارزشهای موجود در هیچ هنرمندی نمی تواند عصیان خود را موجه جلوه دهد چرا که او بر ضد چه چیز می جنگد ؟دن‌کیشوت‌وارآسیابی را دشمن خویش می پندارد .
اینکه مویه برداریم ماهنرمند مفتی هستیم وبخاطرخلق،عرق‌ریزان‌روح را بر خود هموار کرده‌ایم ، مابومیکری را شعار و دثار خویش کرده‌ایم ، دروغزنی است ، اگر از قلب تاریخ نیامده باشیم از اعماق جامعه‌ای که پیرایش سنت‌ها را وجهه همت خود کرده‌است . این جامعه است که شاعر سنتی خود حافظ را تا به امروز می کشاند و بهزاد را نه حامیان ظاهری آنان ، چرا که اینان بی دانشان بسیاری را بر مسند شاعری و هنر نشانده بودند ، انوری وعنصری نمی ماند ، شاهنامه می ماند تا برغم سلطه جابرانه و حمایت دروغین غزنوی ، کوچکترین روستاها را نیز زیرنگین حماسه آورده باشد .
اما شاهنامه رازبقای خود را در سنت دارد ، در اساطیر ، افسانه های بومی ، تفکر قومی ، و می بینیم که طی سالیان دراز ، بی فتوری تاکنون میرسد و هنوز طراوت حماسی خودرا دارد ، فتحعلی خان صبا هم شاهنامه می سازد ، پیوند او نه با سنت که با دروغ است ، کتابش پیش اززادن می‌میرد ، خط حامل سنت ، سمت خود را در مسیر قبول جامعه نهاده است . خواص می آیند بدعت‌ها و تازگیها را در می یابند ، آثارهنری کشف میشود و آنچه پس از سالها می ماند ، نه هنرمند است نه‌خواص کاشف بلکه مردمی هستند که اثر هنری اصیل را بر دوش خود از تنگه تاریخ عبور می دهند ، بی آنکه آن اثر را بتمامی دانسته‌باشند،نمونه‌اش حافظ و خیام که با اینهمه شهرت در نزد عوام ، همچنان پراز رازورمز باقی مانده است ، اما آنچه که‌اهمیت دارد ، کارآمد آنست و حرکتش بر دوش توده‌ها ، نوآوری که از ریشه های سنتی بار نگرفته باشد ، نمی تواند خود سنتی تازه بیافریند ، چرا که با علائق بومی و ذوق و حس ، مردم آن سامان ناسازگار است ، در این زاویه ، سنت را مجموعه‌ای‌از دریافت و شناخت فرهنگی ، تعبیر می کنیم که در طول زمان تکامل می پذیرد اما زوال نمی پذیردو براساس تغییرات زیر بنای نظام مسلط‌سمت و سوی خود را دگرگون می کند .

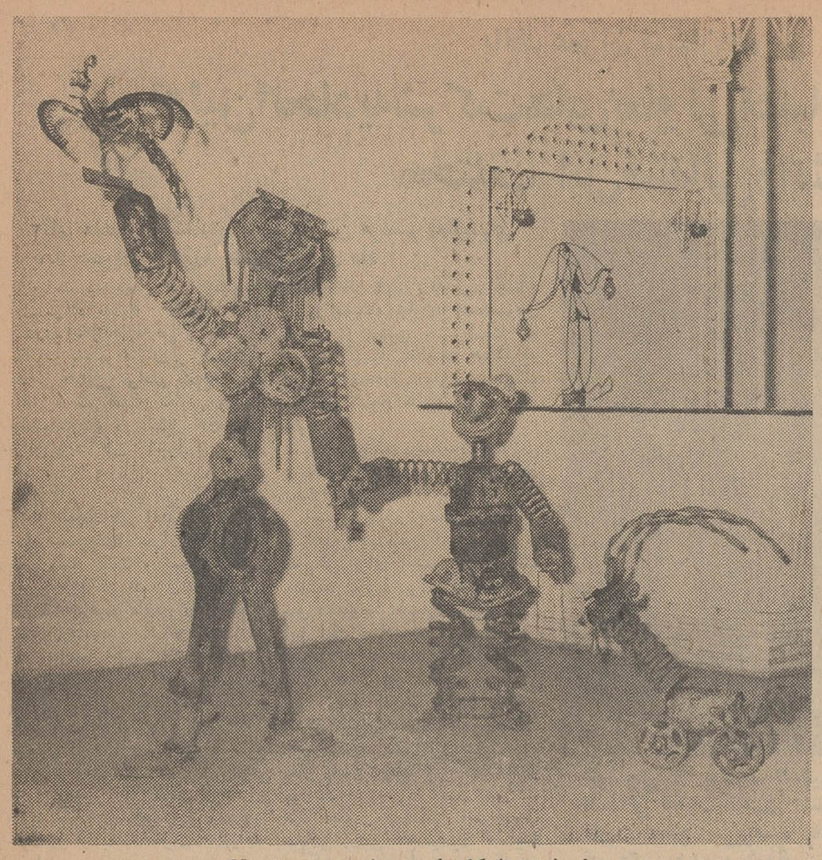

نمونه‌ای از کارهای مدرن مجسمه‌های فلزی

تلاش برای درك یك اثر هنری مدرن ...

دانش آموزان ممتاز

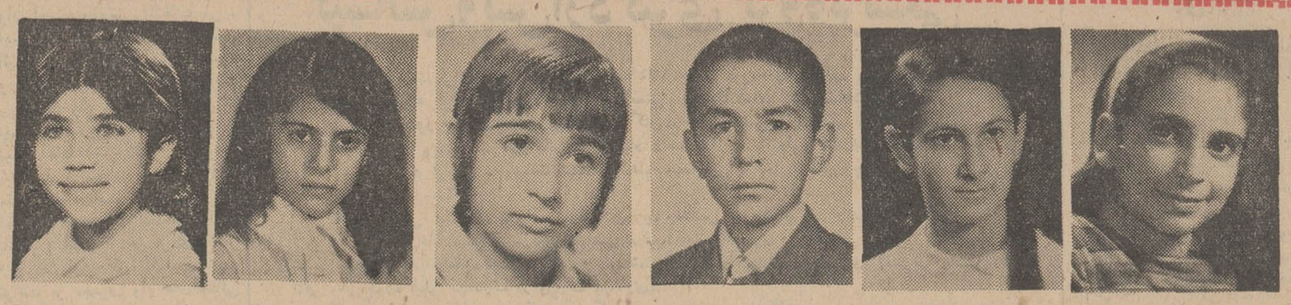

سوسن افقه دانش آموز ممتاز کلاس سوم دبستان نوید با معدل ۱۹٫۲۲ — گلنار مظفر زنگنه شاگرد اول کلاس ششم با معدل ۲۰ — حمداله کریم زادگان مقدم شاگرد اول کلاس چهارم دبستان عباس رکنی — سوسن سید طاهری شاگرد اول کلاس ششم دبستان جهان‌آینده‌بامعدل ۱۹٫۱۵ — شهلا دلال زاده شاگرداول کلاس‌چهارم دبستان کورش بامعدل ۱۷٫۳۱ — کاترین نفیسی دانش آموز ممتاز کلاس اول دبستان ایران (جهانبانی) با معدل ۱۹٫۸۵

ژیلا بهرامی دانش‌آموز ممتاز کلاس اول دبستان شهریار قلهك با معدل ۲۰ — ژاکلین بهرامی دانش‌آموز ممتاز کلاس چهارم دبستان شهریار قلهك بامعدل۱۸٫۹ — محسن یحیائی دانش آموز ممتاز کلاس اول دبستان نیکی علاء دزاشیب بامعدل ۱۹٫۲۸ — بهمن غیاثوند شاگرد اول کلاس‌چهارم دبستان‌خشایار با معدل ۱۷٫۴۵ — شهروز نوربخش دانش‌آموز ممتاز دبستان شهرستانی — سیاوش رحیمی دانش آموز ممتاز دبستان ملی‌نیك‌پرور

لادن علاقبند دانش آموز ممتاز دبستان کمال‌تربیت — ناصرتقوی شاگرداول کلاس اول گروه فرهنگی نصرت با معدل ۲۰ — نرگس تقوی شاگرد اول کلاس دوم گروه فرهنگی نصرت‌با معدل ۲۰ — مژگان مکی دانش آموز ممتاز کلاس اول ارمغان تربیت با معدل ۱۸ — فرشید زرشناس‌دانش آموز ممتاز کلاس پنجم دبستان نوآموز . — قاسم بناء درخشان دانش آموز ممتاز کلاس چهارم ریاضی دبیرستان سپه با معدل ۱۷٫۴۸

علی عرفان دانش آموزممتاز کلاس چهارم دبستان جهان کودك با معدل ۱۹٫۱۲ — رویا مهران دانش آموز ممتاز کلاس اول دبیرستان قوام با معدل ۱۷٫۱۷ — مهناز عدالت بامعدل۱۹٫۰۴ در کلاس چهارم دبستان باختربرای چهارمین سال شاگرد اول شده است — فرهاد نصیر پوردانش آموز ممتاز کلاس اول نیك افکار — هومن رضائیان دانش آموز ممتاز کلاس اول دبستان اشکان

تلویزیون
آر.تی.آی
RTI

آگهی قبول داوطلب برای شرکت در مسابقات ورودی دوره‌های فوق لیسانس دانشکده‌های الهیات ومعارف اسلامی دانشگاه تهران

دانشکده الهیات ومعارف اسلامی بارعایت‌اصول کلی دوره های فوق لیسانس دانشگاه برای هریك از گروه های آموزشی و تحقیقی ذیل :
۱ـ فلسفه و حکمت اسلامی .
۲ـ فرهنك عربی و علوم قرآنی .
۳ـ فرهنك و تمدن اسلامی .
۴ـ فقه و مبانی حقوق اسلامی .
۵ـ ادیان و عرفان .
ده نفر مجموعا ۵۰ نفر دانشجو که واجدشرایط ذیل باشند میپذیرد .
۱ـ دارابودن دانشنامه لیسانس یکی ازرشته های دانشکده الهیات‌ومعارف اسلامی «حقوق» ادبیات و علوم انسانی « علوم اجتماعی ازدانشگاه‌تهران یا یکی از دانشگاه‌ها و مدارس عالی معتبر داخلی وخارجی‌متناسب‌بارشته مورد انتخاب‌داوطلب.
۲ـ داشتن حداقل میانگین کل ب ـ ۳
تبصره ـ کسانی که دارای معدل کل۲٫۵باشند بشرط موافقت کمیته پذیرش دانشکده و تصویب گروه مربوط میتوانند برای شرکت درامتحانات مسابقه نام نویسی کنند .
۳ـ داشتن برك معافی یا انجام خدمت‌وظیفه .
۴ـ توفیق‌در امتحان ورودی‌و احرازاولویت‌در مسابقه .
داوطلبان میتوانند از تاریخ پانزدهم تاآخروقت اداری روز سی‌ویکم مرداد ماه ۴۹ بدفتر فوق لیسانس و دکتری دانشکده‌مراجعه‌و با تسلیم‌مدارك‌ذیل نام‌نویسی نمایند .
مدارك لازم
۱ـ فتوکپی دانشنامه دوره لیسانس دوبرك‌و در صورتی که صادر ازدانشگاه های خارجی باشد برك تعیین ارزش آن‌از وزارت علوم وآموزش‌عالی‌ضمیمه گردد .
۲ـ مشخصات شناسنامه — یك برك
۳ـ عکس ۴×۶ — ۲ قطعه
۴ـ برك معافی یا انجام خدمت وظیفه .
۵ـ رسید هزار ریال که بحساب ۱۰۸۴ دانشگاه در بانك مرکزی‌پرداخت شده باشدامتحان ورودی هر پنج رشته روز های یکشنبه اول دوشنبه‌دوم شهریور ماه ۴۹ ساعت ۴ بعد از ظهر درمحل دانشگاه الهیات و معارف اسلامی بعمل خواهدآمد.
برنامه تفصیلی امتحانات و رشته های‌موردپذیرش هر گروه در دانشکده‌الهیات آگهی شده و داوطلبان برای اطلاع بیشتر میتوانند به آن‌مراجعه نمایند . م الف ۴۵۷۰ .
۱ـ۲ آ ـ ۲۲۵۷۴ معاون‌دانشکده الهیات و معارف اسلامی

والدین محترم
بکودکان خود بیاموزید خیابان جای بازی نیست
اطلاعات دختران و پسران منتشر شد

بانك عمران استان فارس

اولین اتحادیه شرکت‌های تعاونی اعتبار متشکله در طوایف مختلف ایل قشقائی را تشکیل داد

آقای صدری استاندار فارس در این مراسم فعالیتهای بانك عمران را مورد ستایش قرار داد

ساعت ده بامداد روز پنجشنبه اول مرداد ماه با حضور آقای صدری استاندار فارس و چندتن از مقامات محلی استان و گروهی از عشایر قشقائی مراسم تشکیل اولین اتحادیه شرکتهای تعاونی وابسته ببانك عمران در استان فارس در سالن پارك هتل شیراز تشکیل شد.

در این مراسم پس از نواختن سلام شاهنشاهی آقای کاظم معین سرپرست بانك عمران استان فارس خیر مقدم گفت و ضمن گزارشی تاریخچه‌ای از تشکیل شرکتهای تعاونی عشایری فارس را به اطلاع حضار رسانید و اضافه کرد در حال حاضر ۷۴ شرکت تعاونی با عضویت ۴۲۸۴ نفر در شش طایفه قشقائی تشکیل گردیده است و باین شرکتها تاکنون بالغ بر ۲۷۵ میلیون ریال وام پرداخت شده و مانده وام‌های آنها در حال حاضر ۱۰۷ میلیون ریال است که بتدریج واریز نموده و مجددا وام موردنظر خود را از بانك عمران دریافت می‌دارند.

آقای معین افزود بمنظور رعایت یکی از اصول اساسی و ضروری شرکتهای تعاونی اعتبار این شرکت ها به پس انداز کردن تشویق گردیدند بطوریکه شرکتهای مذکور هم اکنون ۴۲ میلیون ریال پس انداز و ذخیره نزد بانك عمران موجود دارند و باین پس اندازها و ذخیرها سالانه شش در صد بهره از طرف بانك پرداخت می‌شود وی در خاتمه اضافه کرد خوشبختانه فعالیتهای تعاونی بانك در استان فارس در بهبود وضع اعضاء شرکتها اثرات ثمربخشی داشته طبق آمار سی تا پنجاه در صد بردر آمد اعضاء شرکتها افزوده شده است.

آنگاه آقای صدری استاندار فارس پشت میکرفون قرار گرفت و سخنانی باین شرح ایراد کرد

***

● سخنان آقای استاندار

آقای صدری استاندار فارس فعالیت‌های بانك عمران را ستود.

آقایان محترم ـ بسیار خوشوقت هستم که امروز باز همگی شاهد اجرای یکی از مهم‌ترین و اساسی‌ترین برنامه‌های اجتماعی مملکت که مورد توجه مخصوص اعلیحضرت همایون شاهنشاه آریامهر میباشد قرار می‌گیریم.

درباره مسئله تعاون در این‌جا صحبت شد و امروز اتحادیه شرکتهای تعاونی سازمان عشایری را اعلام می‌کنیم که یکی از مهم‌ترین مسائل اقتصادی و اجتماعی روز مملکت است.

برای اینکه فعالیتهای فردی در امور اجتماعی و اقتصادی نمی تواند بطوری نتیجه بخش باشد که که حتی همان انجام دهنده و اداره کننده را ارضا نماید. اینستکه ازنقطه نظر تامین زندگی در اجتماع امروز بمسئله تعاون توجه مخصوص می‌شود و بهمین جهت است که شاهنشاه بسیار علاقمند هستند که شرکت‌های تعاونی در سرتاسر مملکت در تمام شقوق تاسیس و تشکیل شود.

برای اینکه درسازمانهای تعاونی مسئله فرد و منافع فردی دیگر مطرح نیست.

اجتماع چون اجتماعی زندگی می‌کند، اجتماعی کار میکند و فعالیتش برای اجتماع است لذا وقتیکه فعالیت برای اجتماع بود پس نتیجه را اجتماع می‌برد. حالا این اجتماع از یك نفر ـ ۵ نفر ـ ۱۰ نفر تا چند صد هزار نفر ممکن است تشکیل بشود.

از روزی که شرکت‌های تعاونی بنابامر و اراده شاهنشاه درقسمت های مختلف مملکتی تشکیل شد عملا مشاهده می‌کنیم که چقدر موفقیت آمیز بوده است. شرکت های تعاونی روستائی، شرکتهای سهامی زراعی که میشود گفت یك شرکت تعاونی است. شرکتهای تعاونی که در سطح شهر هااست. مانند شرکت تعاونی نان ـ شرکت تعاونی گوشت ـ شرکت تعاونی تاکسیرانی ـ بهر حال هراجتماعی هر شرکتی هر تعاونی بواسطه اینکه عمل و اقدام و کارش دستجمعی است و فکرفردی برایش وجود ندارد نتیجه‌اش رضایت‌بخش بوده در اجتماع موثرتر است.

چون جلسه‌ای که امروز داریم عامل اجرایش و بلکه عامل موثر اجرایش یك سازمان اقتصادی است بنام بانك عمران بدنیست که از فعالیتی که این واحداقتصادی در بوجود آوردن شرکتهای تعاونی و کمك به بالا بردن سطح اقتصاد در مناطق روستائی مملکت انجام داده است اشاره بکنیم.

همینطوری که قبلا سرپرست بانك عمران توضیح داد بعد از تشکیل بانك عمران و تقسیم املاك سلطنتی این واحد اقتصادی به تشکیل شرکتهای تعاونی در این بخش مخصوص یعنی در آن واحدهائی که املاك تقسیم شده بود پرداخت.

در سالی که من مامور خدمت در مازندران بودم با مذاکراتی که باآقای مدیر عامل بانك کردم وضع تشکیل شرکتهای تعاونی و بوجود آوردنش و کمك بسازمان های اقتصادی را از حدود برنامه خودشان تجاوز دادند و بسطح روستاهای دیگر واجتماعات دیگری که در این مورد تشکیل شده بود سوق دادند و نتیجه گیری که ما در انجام این امر مهم در آنجا داشتیم رضایت بخش بود که بانك عمران بفکر افتاد که برنامه خودش را مملکتی بکند. در یکی دو سالی که اینجا هستیم و بانك عمران تشکیل شرکتهای تعاونی را در اینجا پی‌ریزی کرده است و بکمك روستاهای ما شتافته است و در مناطقی که ما یك عده‌ای از افراد عشیره‌های خودمانی راسکنی دادیم و ده‌های نمونه‌ای بوجود آوردیم فعالیت اقتصادی بانك عامل موثر روی پا ایستادن این اجتماعات بوده است و همین نتیجه‌گیری خوب بوده است که بانك عمران را باین فکرانداخته و واداشته که کلیه این شرکتهای تعاونی را در یك سازمان متشکل بکند که یك نتیجه بهتری از کارش عاید بشود بهر حال من لازم می‌دانم که از آقای دکتر رام مدیر عامل بانك عمران واعضای هیئت مدیره و کلیه افرادی که در این سازمان اقتصادی صمیمانه برای بالا بردن سطح مملکت کمك کردند و همکاری می کنند تشکر کنم و آرزو نمایم در انجام این امر مهم همینطور که تا امروز توفیق حاصل کردند باز هم توفیق های بیشتری بدست آورند. زنده باد شاهنشاه ـ پاینده بادایران.

*** بیانات آقای زرین کفش**

سپس آقای زرین کفش عضو هیئت مدیره بانك عمران پیرامون تشکیل اتحادیه و هدف ازتشکیل فوائد آن برای شرکتها سخن گفت و اضافه کرد تقسیم املاك پهلوی که درسال ۱۳۲۹ بابتکار شخص شاهنشاه آریامهر آغاز گردید رفورم ارضی را در ایران به‌بهترین وجه عملی کرد.

آقای زرین کفش سپس متن فرمان همایونی دائر برتقسیم املاك سلطنتی را قرائت کرد و سپس افزود در اجرای این فرمان مبرز ترین نقشه برداران بدهات اعزام شدند و ابتدا مقداری از اراضی را برای مراکز آموزشی کشاورزان وتاسیسات عمومی از قبیل مدرسه ـ درمانگاه ـ مسجد ـ غسالخانه و حمام در نظر گرفتند و سپس نقشه‌های دقیقی از دهات واراضی مزروعی کشاورزان تهیه کردندو برای هر یك از قطعات سند مالکیت جداگانه‌ای تهیه شد که بدست مبارك شاهنشاه بکشاورزان اعطا گردید.

وی اضافه کرد در تقسیم املاك اختصاصی شاهنشاه آریا مهر بهترین آمارگیری ـ نقشه برداری ـ وتفکیك و تعیین حدود بعمل آمد در نتیجه تقسیم املاك پهلوی نمونه‌ای از بهترین تقسیم‌هائی است که میتوانست انجام گیرد.

آقای زرین کفش سپس بتفصیل پیرامون تقسیم املاك سلطنتی و ثمرات و اثرات پرارج آن سخنرانی کرد و نیز بیاناتی در باره سازمان های تعاونی ووظایف آنها همچنین تاثیر این سازمانها در زندگی روستا نشینان و خرده مالکان ایراد و اضافه کرد در سال ۱۳۳۵ به بعد شرکتهای تعاونی به راهنمائی بانك عمران در املاك تقسیم شده پهلوی تشکیل شد ودر این گونه شرکتها که منطبق براصول رایفایزن وبا مسئولیت محدود میباشد کشاورزانی که باهم آشنائی کامل دارند و حاضرند وام یکدیگر را ضمانت کنند دور هم جمع شده و بارای مشخص (بوسیله علامت) پنج نفر از معتمدین خود را بعنوان اعضاء هیئت مدیره و دو نفر را به عنوان اعضاء بازرسی انتخاب می ـ نمایند وام های پرداختی به‌تشخیص وتائید پنج نفر اعضاء هیئت مدیره صورت میگیرد. و مسئولیت نظارت وبر گشت وام بعهده همان هیئت مدیره است زیرا معتمدینی که به وسیله اعضاء شرکتها بعضویت هیئت مدیره انتخاب میشوند افرادی هستند که ازوضع اقتصادی و کشاورزی فرد فرد اعضاء آگاه میباشند و بهتر از هر فردی که از خارج ده باین کار گمارده شود میتوانند بر مصرف وام های اعطائی نظارت کرده و برای وصول آن اقدام کنند.

بدین طریق بانك عمران موفق شده با واگذار کردن مسئولیت و اختیارات به منتخبین روستائیان هم در پرداخت اعتبارات و هم در نظارت بر مصرف وام ها ووصول آن بهتر و با هزینه کمتری اقدام نمایند وی در خاتمه گفت البته پس از اینکه کشاورزان در اداره کردن شرکتهای تعاونی ورزیده شدند و فوائد همکاری را عملا درك نمودند در مورد تشکیل شرکتهای تعاون خدمات نیز اقدام شد. لذا برای نیل باین مرحله اکنون روسا و نمایندگان هیئت های مدیره شرکتهای تعاون اعتبار در اینجا جمع شده‌اند تا با تشکیل یك اتحادیه از شرکتهای خود دراین زمینه بموازات فعالیت شرکت های تعاون اعتبار پایه ایجاد شرکتهای تعاونی خدمات گذارده شود.

بهبود زندگی عشایر

در خاتمه آقای عبدالکریم اولادی بنمایندگی از طرف اعضاء شرکت های تعاونی وابسته ببانك عمران متشکل در ایل قشقائی از مقامات بانك عمران که در راه اجرای منویات شاهنشاه آریامهر نهایت محبت و همراهی های لازم را برای توسعه امر تولید وپیشرفت کشاورزی مبذول داشته‌اند سپاسگزاری کرد و افزود برای مردم عشایر کوچکترین تردیدی باقی نمانده است که مراحم خاص رهبر عالیقدر کشور شاهنشاه آریامهر موجب اصل این همه کمك و مساعدت میباشد وی اضافه کرد تشکیل شرکتهای تعاون باعث شده است که آن همه نابسامانی وفقر وسلف فروشی در زندگی مردم عشایر بطور کلی از میان برود و جای آن همه ناملایمات ومحرومیت ها راپیشرفت های کشاورزی و تولیدات صنعتی و حرفه‌ای بگیرد.

نامبرده در خاتمه در مورد کمبود علوفه که در سال جاری بعلت خشکسالی بوجود آمده سخن گفت وتقاضا کرد اتحادیه شرکت های تعاون در باره رفع کمبود علوفه اقدام کند.

آنگاه اخذ رای برای انتخاب هیئت مدیره اتحادیه بوسیله علامات که در سینه اعضاء نصب شده بود بعمل آمد در نتیجه آقایان کیومرث جهانگیر پور آذرکیان ـ محمد حسین طیبی‌نیا ـ امیر تیمور زند کشکولی ـ اسفندیار پناه پور ـ حسن طاهری ـ الیاس زکی پور ـ هوشنك نیرومند کشکولی ـ و کاظم معین بسمت اعضاء اصلی و آقایان محمد ضرغامی گشتاسب و ارسلان کهندل حقیقی بسمت اعضاء علی‌البدل و همچنین آقایان زکی شریفی ـ ایرج شش‌بلوکی ـ حمید سلیمانی بسمت بازرسان اتحادیه شرکتهای تعاونی متشکله در ایل قشقائی وابسته ببانك عمران در استان فارس انتخاب شدند.

در پایان این مراسم خبرنگار ما در شیراز با آقایان زرین کفش عضو هیئت مدیره ومعین سرپرست بانك عمران در استان فارس گفتگو کرد و نظرایشان را در باره تشکیل این اتحادیه ها پرسید آقایان نامبرده جواب دادند در تشکیل این اتحادیه نظر ما این است که کار های جدیدی بدست خود مردم انجام شود و هدف اینست که وجوهی که بدست اعضاء شرکت های تعاونی میرسد به نحو بهتری خرج شود و باعث خوشوقتی است که موفقیت این شرکتها تا بحال خوب بوده و عشایر فارس خوش حسابی خود را در استرداد وام‌های دریافتی ثابت کرده‌اند.

گوشه‌ای از مراسم تشکیل اولین اتحادیه شرکتهای تعاونی اعتبار متشکل در ایل قشقائی آقایان صدری استاندار فارس ـ عظیمی نماینده شیراز در مجلس شورای ملی، معین سرپرست بانك عمران در فارس و تیمسار ایلخانی معاون ارتش سوم در عکس دیده می‌شوند.

آگهی از شرکت سهامی تلفن ایران

شرکت سهامی تلفن ایران از هرگونه ناراحتی که در نتیجه برگردان کابل طبعا متوجه مشترکان محترم میشود قبلا تاسف خود را ابراز داشته و بدینوسیله باطلاع میرساند قسمتی از کابل های منطقه زیر:

۱ـ شمالا به خیابان هفتم آریاشهر
۲ـ شرقا به حدود کارخانه برق آلستوم
۳ـ جنوبا به خیابان ۲۱ آریاشهر
۴ـ غربا به میدان آریاشهر

به علت ضرورت فنی برگردان می شود ناگزیر شماره تلفن مشترکان محترم منطقه مزبور باشماره‌های جدیدیکه دراختیار قسمت اطلاعات ۰۸ گذارده شده از روز ۱۰ر۵ر۴۹ تعویض خواهدشد. م‌الف ۴۶۲۵

شرکت سهامی تلفن ایران

۱ـ۲۸۰۸۰

آستری دوطاوس نشان

محصول کارخانه حریربافی کاشان

مطابق استاندارد بین‌المللی بافته شده

☆ آب نمیرود

☆ رنگ پس نمیدهد

☆ دربیش از ۱۰۰ رنگ

آستری حریر کاشان را میتوانید از

شرکت پخش بافته های ایران

خیابان تخت جمشید شماره ۱۴۶

تلفن: ۴۲۳۴۰ ۴۶۷۸۶ ۵-۵۰۰۹۱ ۵-۵۳۹۲۱

نمایشگاه محصولات مخمل کاشان

خیابان شاهرضا چهارراه پهلوی تلفن: ۶۹۳۵۳

وکلیه فروشگاههای معتبر خریداری فرمائید.

آستری دوطاوس نشان

به لباس شما فرم بهتری میبخشد

«آگهی استخدام»

نیروی هوائی شاهنشاهی تعدادی داوطلب باشرایط زیر جهت تحصیل درآموزشگاه افسری آجودانی استخدام مینماید:

الف ـ شرایط استخدام و مزایا:

۱ـ تابعیت دولت شاهنشاهی ایران.
۲ـ متدین بیکی از ادیان رسمی کشور.
۳ـ دارابودن گواهینامه ششم دبیرستان (ریاضی، طبیعی، ادبی) واحراز موفقیت در آزمایشات ورودی.
۴ـ سن بین ۱۸ سال تا ۲۴ سال تمام.
۵ـ نداشتن پیشینه بد و معروف نبودن به فساد.
۶ـ داشتن صحت مزاج و تناسب اندام برطبق گواهی بهداری نیروی هوائی و نداشتن کسان تحت‌تکفل.
۷ـ مدت تحصیل در آموزشگاه حداقل یکسال بوده و دانشجویان درتمام مدت تحصیل شبانه‌روزی بوده و هزینه زیست و پوشاك آنان بعهده نیروی هوائی می‌باشدو ماهیانه مبلغ ۱۶۶۰ ریال نیز دریافت خواهند داشت.
۸ـ داوطلبان پس از خاتمه دوره و احراز موفقیت درآزمایشات به درجه ستوانسومی مفتخر و ترفیع بعدی آنان برطبق قانون و مقررات استخدام نیروهای مسلح شاهنشاهی خواهد بود.

ب ـ داوطلبان میتوانند برای کسب اطلاعات بیشتر وثبت‌نام با دردست داشتن عین‌شناسنامه و فتوکپی دیپلم و ۲۲ قطعه عکس ۴×۳ از تاریخ نشر این آگهی تاتامین احتیاجات همه‌روزه به استثنای روز های پنجشنبه و تعطیل از ساعت ۷ الی ۱۲ به مرکز آموزشهای هوائی واقع درجاده تهران‌نو ایستگاه فرودگاه مراجعه نمایند. م‌الف ۴۵۰۲

نیروی هوائی شاهنشاهی

آ ـ ۲۷۹۱۸ ۱ـ۱۰

آگهی استخدام

۱ـ نیروی هوائی شاهنشاهی بمنظور تعلیم و تربیت درجه‌داران فنی‌تعدادی داوطلب برای‌تحصیل درآموزشگاه گروهبانی‌فنی باشرایط زیر می پذیرد:

الف ـ تابعیت دولت شاهنشاهی ایران.
ب ـ متدین بیکی از ادیان رسمی کشور.
پ ـ سن بین ۱۸ تا ۲۲ سال تمام.
ت ـ دارابودن‌حداقل گواهینامه قبولی‌سوم دبیرستان(دارندگان مدرك تحصیلی بالاتر حق تقدم دارند).
ث ـ داشتن صحت مزاج و تناسب اندام برطبق گواهی بهداری نیروی‌هوائی.
ج ـ نداشتن پیشینه بد.
چ ـ نداشتن کسان تحت تکفل.
۲ ـ مدت‌تحصیل درآموزشگاه مزبور حداقل یکسال و هنرآموزان درمدت تحصیل شبانه‌روزی بوده و هزینه زیست و پوشاك آنها بعهده نیروی‌هوائی می باشد و ماهیانه مبلغ ۱۸۷۵ ریال بعنوان حقوق و فوق‌العاده سختی خدمت دریافت خواهند داشت.
۳ـ داوطلبان پس‌از خاتمه دوره و احراز موفقیت درآزمایشات به درجه گروهبان‌دومی مفتخر و برطبق مقررات قانون استخدام نیروهای مسلح شاهنشاهی از حقوق و مزایای مربوطه استفاده خواهند نمود.
۴ـ داوطلبان میتوانند برای کسب اطلاعات بیشتر و ثبت‌نام بادردست‌داشتن یك‌نسخه‌فتوکپی گواهینامه تحصیلی، عین‌شناسنامه (عکس‌دار) و ۲۲ قطعه عکس ۴×۳ از تاریخ نشر این آگهی تا تامین احتیاج به استثنای روز های تعطیل وپنجشنبه‌ها ازساعت ۷ الی ۱۲ به مرکز آموزشهای هوائی واقع در خیابان تهران‌نو ایستگاه فرودگاه مراجعه نمایند.

ضمنا بعدازظهر ها از ساعت ۱۷ الی ۲۰ به خیابان شاهرضا جنب سینما پلازا ـ مرکز فنون هواپیمائی کشور مراجعه‌شود. م الف ۴۴۹۸

نیروی هوائی شاهنشاهی

آ ـ ۲۶۹۹۰ ۱ـ۱۰

دانشگاه تهران

دانشکده بهداشت

آگهی پذیرش دانشجو دردوره‌های فوق لیسانس وپس‌ازدکتری گروه‌پزشکی

دانشکده بهداشت برای سال تحصیلی ۵۰ـ۱۳۴۹ جهت دوره‌های مختلف زیر دانشجو میپذیرد:

الف: دوره فوق لیسانس علوم بهداشتی (M.S.P.H.) در رشته‌های:

۱ـ اداره امور بیمارستانها ـ برای دارندگان درجه لیسانس و یابالاتر در رشته‌های: علوم اداری ومدیریت بازرگانی ـ اقتصاد ـ حسابداری ـ علوم اجتماعی ـ خدمات اجتماعی ـ روانشناسی ـ علوم تربیتی ـ زیست شناسی ـ علوم بهداشتی و دارندگان درجه دکتری پزشکی ـ دندانپزشکی و داروسازی

۲ـ مهندسی بهسازی ـ برای دارندگان درجه لیسانس و یابالاتر در رشته‌های: ریاضی ـ فیزیك ـ شیمی ـ زمین شناسی ـ دفع آفات ـ آبیاری و آبادانی ـ علوم مهندسی و فنی (شیمی ـ راه و ساختمان ـ معدن) و علوم بهداشتی (بهسازی محیط) وبیولوژی (بشرط داشتن سابقه کافی وطی دوره قبلی بهسازی در وزارت بهداری).

۳ـ آموزش بهداشت ـ برای دارندگان درجه لیسانس و یابالاتر در رشته‌های مختلف: علوم تربیتی ـ روانشناسی ـ علوم اجتماعی ـ خدمات اجتماعی ـ علوم ـ کشاورزی ـ حقوق. علوم بهداشتی و دارندگان درجه دکتری در پزشکی ـ دندانپزشکی ـ دامپزشکی ـ داروسازی.

۴ـ تغذیه ـ برای دارندگان درجه لیسانس ویابالاتر در رشته‌های: شیمی ـ صنایع کشاورزی ـ دامپروری ـ تغذیه و سایر رشته‌های علوم بهداشتی و دارندگان درجه دکتری پزشکی ـ دامپزشکی و داروسازی.

۵ـ حشره شناسی پزشکی و مبارزه باناقلین ـ برای دارندگان درجه لیسانس ویابالاتر دررشته‌های: زیست شناسی ـ کشاورزی عمومی ـ دفع آفات و دارندگان درجه دکتری پزشکی دامپزشکی و داروسازی.

ب: دوره فوق لیسانس بهداشت عمومی ـ ماستر بهداشت عمومی (M.P.H.) در رشته‌های:

۱ـ مدیریت امور بهداشتی ـ برای دارندگان درجه دکتری پزشکی و دندانپزشکی
۲ـ اپیدمیولژی ـ برای دارندگان درجه دکتری پزشکی و دامپزشکی
۳ـ پاتوبیولژی ـ برای دارندگان درجه دکتری پزشکی ـ دامپزشکی و داروسازی
۴ـ بهداشت حرفه‌ای ـ برای دارندگان درجه دکتری پزشکی
۵ـ بهداشت مادروکودك ـ برای دارندگان درجه دکتری پزشکی
۶ـ حرکات جمعیت ـ برای دارندگان درجه دکتری پزشکی
۷ـ بهداشت دامپزشکی ـ برای دارندگان درجه دکتری دامپزشکی
۸ـ بهداشت محیط ـ برای دارندگان درجه دکتری پزشکی ـ دامپزشکی و داروسازی
۹ـ آمار حیاتی ـ برای دارندگان درجه دکتری پزشکی ـ دامپزشکی و داروسازی

داشتن حداقل دوسال تجربه در رشته‌های مربوطه یاپایان خدمت در سپاه بهداشت برای شرکت در رشته‌های ماستر بهداشت عمومی ضروری است

ج ـ دوره گواهینامه در پرستاری بهداشتی: برای لیسانسیه‌های پرستاری (فارغ التحصیلان آموزشگاه‌های پرستاری که شرط ورود به آنها دیپلم کامل متوسطه بوده است) که ضمنا دارای دوسال تجربه در پرستاری بهداشتی و یاتجربه در خدمات آموزشی و بالینی پرستاری هستند.

د ـ دوره تخصص در بهداشت برای رشته‌های:
۱ـ مدیریت امور بهداشتی
۲ـ اپیدمیولژی
۳ـ پاتوبیولوژی
۴ـ آمار حیاتی
۵ـ بهداشت محیط

داوطلبان دوره‌های تخصصی بایستی واحدشرایط شرکت در دوره ماستر بهداشت عمومی مربوطه بوده و یادرجه ماستر بهداشت عمومی یا معادل آنرا قبلا کسب کرده باشند

تذکرات

الف ـ میانگین کل لیسانس داوطلبان طبق نظام جدید نمره گذاری باید ۳ یابیشتر باشد.

تبصره ۱ ـ میانگین کل دوره لیسانس داوطلبانی که طبق نظام‌های دیگر تحصیل کرده‌اند به‌تشخیص گروه آموزشی مربوط و تائید کمیته پذیرش باید معادل ۳ طبق نظام جدید باشد.

تبصره ۲ ـ میانگین کل دوره دکتری داوطلبانی که با درجه دکتری در این دوره‌ها شرکت مینمایند باید مورد قبول گروه آموزشی مربوطه و تائید کمیته پذیرش باشد.

تبصره ۳ ـ به داوطلبانی که در دوره لیسانس تحصیلات کاملا رضایت‌بخشی داشته‌اند و معدل کل آنان از ۲ر۵ طبق نظام جدید یا معادل آن طبق نظام‌های دیگر طبق تشخیص گروه آموزشی و تائید کمیته پذیرش کمتر نیست به‌ترتیب اولویت اجازه شرکت در مسابقه داده میشود.

تبصره ۴ ـ داوطلبانی که طبق تشخیص گروه آموزشی و کمیته پذیرش دارای تجارب علمی عملی کافی و مناسب بارشته فوق‌لیسانس مورد تقاضا هستند از شرط معدل معاف میباشند.

ج ـ کلیه برنامه‌های دانشکده بهداشت بصورت تمام وقت صبح وبعد ازظهر اجرا میگردد.

د ـ داوطلبان میبایست به‌یکی از زبانهای انگلیسی یافرانسه آشنائی کافی داشته باشند.

هـ ـ داوطلبان میبایست خدمت وظیفه راانجام داده و یامعافی دائم داشته باشند.

و ـ کارمندان دولت طبق مقررات و بامعرفی سازمانهای متبوعه خود بشرط پذیرش در مسابقه و مصاحبه ورودی میتوانند در برنامه‌های آموزشی مربوطه شرکت نمایند.

ز ـ داوطلبان میتوانند همه روزه از تاریخ نشر این آگهی تاآخر وقت اداری بیست و پنجم مرداد ماه ۴۹ برای کسب اطلاعات بیشتر درباره شرایط پذیرش در دوره‌های مذکور و ثبت‌نام به اداره دبیرخانه دانشکده بهداشت مراجعه ویابادبیرخانه بوسیله صندوق پستی شماره ۱۳۱۰ تهران مکاتبه وپرسشنامه مخصوصی را تکمیل نمایند.

ح ـ تاریخ مسابقه، مصاحبه ورودی ازهفتم لغایت دوازدهم شهریور ماه طبق برنامه‌هائی که در دانشکده آگهی میشود در دانشکده بهداشت انجام خواهد گردید. م الف ۴۵۷۲

رئیس دانشکده بهداشت ـ دکتر محمدعلی فقیه

آ ـ ۲۷۵۹۴ ۱ـ۲ ۱ـ۱

از فردا در سینما تخت جمشید

جولی اندروز

درفیلم دختر خیلی خیلی متجدد

برنده ۶ جایزه اسکار ۱۹۶۸

باشرکت: جان گاوین

تجیز فوکس ـ کارول چانینگ

بعلت طولانی بودن فیلم شروع سانسها: ۲ر۴۵ـ۵ـ۷ر۱۵ـ۹ر۳۰ بعد از ظهر

آ ـ ۲۸۰۵۴

آگهی استخدام

نیروی‌هوائی شاهنشاهی تعدادی داوطلب‌جهت‌طی دوره‌دانشکده افسری (خلبانی) باشرایط زیر استخدام مینماید:

الف ـ شرایط نام‌نویسی:

۱ـ تابعیت دولت شاهنشاهی و متدین بیکی از ادیان رسمی کشور.
۲ـ قبول شدن از معاینه جسمی و آزمایش استعداد خلبانی و زبان انگلیسی درحدود معلومات دبیرستان و داشتن حداقل قد ۱۶۳ سانتیمتر.
۳ـ حداقل سن ۱۸ سال تمام و حداکثر سن ۲۴ سال تمام و برای کسانی که خدمت زیرپرچم انجام داده‌اند ۲۵ سال‌میباشد.
۴ـ نداشتن عیال و اولاد و کسان تحت تکفل.

ب ـ مدت تحصیل ـ حقوق و مزایا:

۱ـ مدت تحصیل در دانشکده افسری خلبانی حداقل دو سال درداخل یا خارج کشور بوده و هزینه زیست و لباس بعهده نیروی‌هوائی شاهنشاهی است.
۲ـ دانشجویان سالهای یکم و دوم قبل ازپرواز ماهانه ۴۳۶۰ ریال و پس‌از شروع پرواز ۸۱۱۰ ریال و دانشجویان سال سوم ۱۰۲۰۰ ریال حقوق دریافت مینمایند. ضمنا چنانچه دانشجویان برای ادامه تحصیل بخارج اعزام شوند علاوه برحقوق مذکور از فوق‌العاده تحصیل درخارج از کشور نیز استفاده خواهند کرد.
۳ـ دانشجویانی که دوره تحصیلی را باموفقیت طی نمایند بدرجه ستواندومی مفتخر و اولین حقوق آنان معادل ۲۳۶۵۰ ریال می باشد.

ج ـ داوطلبین میتوانند برای کسب اطلاع بیشتر و ثبت‌نام بادردست داشتن فتوکپی گواهینامه تحصیلی عین شناسنامه (بفرم جدید عکس‌دار) و ۲۲ قطعه‌عکس ۴×۳ تاتامین احتیاج همه‌روزه باستثنای روز های پنجشنبه و تعطیل صبحها از ساعت ۷ الی ۱۲ به مرکز آموزشهای هوائی واقع در جاده تهران‌نو ایستگاه فرودگاه و بعداز ظهر ها ازساعت ۱۷ الی ۲۰ به‌خیابان شاهرضا جنب سینما پلازا مرکز آموزش فنون هواپیمائی کشور ایران مراجعه نمایند. م‌الف ۴۵۰۱

(نیروی هوائی شاهنشاهی)

آ ـ ۲۶۹۸۸ ۱ـ۱۰

آگهی استخدام استادیار

دانشکده پزشکی تعدادی استادیار برای رشته های زیر از طریق مسابقه و مصاحبه انتخاب و استخدام مینماید:

اورلژی	یکتن	بهداشت	یکتن
فیزیك پزشکی	یکتن	رادیولژی	یکتن
گوش‌وحلق‌و بینی	یکتن		

داوطلبان میتوانند از تاریخ ۲۰ تیر ماه ۴۹ لغایت ۱۹ شهریور ماه ۴۹ با دردست داشتن مدارك تحصیلات عالی و دانشنامه دکترای پزشکی و مدارك و سوابق انجام حداقل سه سال دوره دستیاری همان رشته و فتوکپی برك انجام خدمت مقدس سربازی یا معافیت از آن در مشهد بسازمان امور اداری دانشکده پزشکی واقع در خیابان فرح مراجعه و ثبت‌نام نمایند م‌الف ۴۵۹۰

دکتر بامشاد

رئیس دانشکده پزشکی مشهد

آ ـ ۲۷۸۳۰ ۱ـ۲

اطلاعیه مرکز آزمون شناسی

بقیه از صفحه اول

۱ـ دارندگان دیپلم کامل متوسطه در رشته های (ریاضی، طبیعی، ادبی، بازرگانی هنرستان موسیقی، هنر های زیبای‌دختران و پسران، هنرستان هنرپیشگی، خبرنگاری‌هنرستان فرح پهلوی).
۲ـ متولدین سال ۱۳۲۷ به بعد میتوانند در مسابقه ورودی شرکت نمایند.

داوطلبانیکه دوره خدمت وظیفه عمومی یاسپاهیگری را انجام داده و متولد سال ۱۳۴۵ به بعد باشند در صورت ارائه گواهی پایان خدمت میتوانند در مسابقه ورودی شرکت نمایند.

۳ـ افراد لیسانسیه چنانچه متولد سال ۱۳۲۳ به بعد باشند میتوانند با ارائه مدرك لیسانس در مسابقه ورودی شرکت نمایند.

مراحل و مواد امتحانی

از داوطلبان در دو مرحله بشرح زیر امتحان بعمل خواهد آمد:

الف: مرحله اول: امتحان تستی است که شامل مواد زیر میباشد:

۱ـ معلومات عمومی و هوش
۲ـ زبان فارسی
۳ـ زبان‌خارجی (انگلیسی، فرانسه، آلمانی، روسی، ایتالیائی).
۴ـ تاریخ تمدن و فرهنك ایران
۵ـ ریاضیات شامل (جبر ـ مثلثات ـ حساب استدلالی).
۶ـ فیزیك شامل (الکتریسته ـ نور ـ صدا).

توضیح: امتحان در ردیفهای ۵ و ۶ در حدود برنامه دروس دبیرستانی خواهد بود.

ب: مرحله دوم برای انتخاب ۶۰ نفر دانشجو مورد احتیاج با ۱۵۰ نفر از داوطلبانیکه در مرحله اول موفق شده باشند مصاحبه بعمل خواهد آمد.

مدارك لازم برای ثبت نام

۱ـ کارت درخواست تکمیل شده (برای دریافت کارت درخواست داوطلبان باید به‌مرکز آزمون شناسی مراجعه‌نمایند).
۲ـ قبض رسید بانك ملی ایران بمبلغ ۵۰۰ ریال به حساب شماره ۷۴۸ مرکز آزمون شناسی.
۳ـ چهار قطعه عکس همانند ۴×۶

به مدرکی که بعد از ۱۷ مرداد ماه ۱۳۴۹ به مرکز آزمون شناسی برسد ترتیب اثر داده نخواهد شد.

تذکر: داوطلبانیکه تابحال موفق بدریافت دفترچه راهنما و برك تقاضا نامه نشده‌اند میتوانند تاتاریخ ۱۵ مرداد ماه ۱۳۴۹ به مرکز آزمون شناسی واقع در (تهران ـ خیابان نادرشاه‌جنب کوی عدل) مراجعه نمایند و دفترچه راهنما و برك تقاضا نامه دریافت دارند.

تاریخ ومحل توزیع کارت ورودی

کارتهای ورودی داوطلبان در تاریخ ۱۸ و ۱۹ مرداد ماه در مرکز آزمون شناسی توزیع خواهد شد، **داوطلبان برای دریافت کارت ورودی باید مدرکی دال بر قبولی در امتحانات نهائی ششم متوسطه تسلیم نمایند.**

تاریخ و محل برگزاری امتحان

امتحان در ساعت ۸ بامداد روز سه شنبه ۲۰ مرداد ماه ۱۳۴۹ در مدرسه عالی بازرگانی برگزار خواهد شد. م‌الف ۴۶۲۳

۱ـ۲۷۹۵۲

رشد صنایع و

بقیه ازصفحه ۱۶

در ایران تهیه شود که در دو سال اول برنامه با حسابهائی که شده در بخش عمومی و خصوصی در حدود چهارصد هزار شغل تهیه گردیده و یکی از عوامل مهم حمایت از صنایع خصوصی این است که اقدامات وسیع‌تری در جهت تهیه شغل وجذب بیکاران بعمل آید . که برنامه‌چهارم از این جهت هم موفقیت داشته است.

رشد

رئیس کمیسیون برنامه‌گفت در برنامه چهارم سرمایه‌گذاری بخشهای عمومی و خصوصی در رشد پیش‌بینی شده مشخص است . باین‌صورت‌در کشاورزی و در دامپروری ۱ر۶۶ میلیارد ریال رشد ۲۸ درصد در صنایع و معادن ۲۰۷ میلیاد ریال رشد ۱۰۰ در صد ، در نفت وگاز ۶ر۹۴ میلیارد ریال رشد ۱۰۰ درصد، آب‌وبرق ۶ر۹۹ میلیارد ریال‌رشد۱۳۵درصد ، پیش‌بینی شده که در بعضی قسمتها مثل صنایع و معادن و نفت و گاز مسلما بیش‌ازپیش‌بینی‌خواهدبود و اما در بعضی از رشته‌هامثل کشاورزی ، تلاش زیادی لازم است که بهدف برنامه برسیم.

از جمله مطالبی که لازم است گفته شود وضع ارزی کشور میباشد که خوشبختانه غنی هستیم ...

طبق محاسباتی که شده دردوران برنامه چهارم حجم دریافتی ما از نفت در حدود ۷ هزار میلیون دلار و از صادرات و خدمات در حدود ۵ر۲ هزار میلیون دلار خواهد بود .باوجودیکه سعی شده قسمت اعظم واردات ما کالا های سرمایه‌ای ومواد خام‌برای‌توسعه صنایع ایران باشد ، پیش‌بینی‌میشود با تمام پرداختهای ارزی و تسهیلاتی که برای مسافرین وجود دارد وباز پرداخت وامهای سررسیده ، درپایان برنامه بازهم بیش از ۶۶۰ میلیون‌دلار ذخیره ارزی داشته باشیم .

دکتر الموتی با عدد و رقم درباره کلیه فصول برنامه چهارم توضیح‌داد و سئوالاتی که در باره‌چگونگی‌مبارزه با بیسوادی و طرز کار مهندسین مشاور شده بود پاسخ گفت و از اعضای کلوپ خواست که دامنه همکاری خود را در راه نیل بهدفهای برنامه چهارم ، توسعه‌دهندزیراامروز خوشبختانه وضع کشور ما بصورتی است که با هدایت رهبرانقلاب‌ایران، بسرعت زیادی پیش میرود وهم بستگی‌عمیق‌همه‌طبقات‌مردم‌ایران‌موجب خواهد شد که در اجرای‌برنامه‌چهارم موفقیت بیشتری داشته باشیم و هر اندازه این کار موفقیت آمیزترباشد افتخار ایران در دنیا نیززیادترخواهد شد .

دانش آموزان ممتاز

دبستان نهال نو شماره ۱

به سرپرستی خانم‌عقیلی متخصص امور تعلیم و تربیت

خیابان روزولت مقابل امجدیه کوچه اردلان تلفن ۶۲۳۶۰۶

لادن سیاح سپانلو دانش آموز ممتاز کلاس اول با معدل ۲۰ — بیژن آذری دانش آموز ممتاز کلاس‌دوم‌بامعدل۱۹ — هاله نیایان دانش آموز ممتاز کلاس اول

مهرداد رحمتی دانش‌آموز ممتاز کلاس سوم — حمید امیر وفائی دانش آموز ممتاز کلاس اول — لیلی امیروفائی دانش‌آموز ممتاز کلاس سوم

شعله سرپله‌دانش آموز ممتاز کلاس سوم — علیرضا خطیب شهیدی دانش آموز ممتاز کلاس چهارم — فرزاد فرزین‌پور دانش آموز ممتاز کلاس دوم

دبستان نهال نو شماره ۲

بمدیریت خانم نصرتی

خیابان فرح جنوبی چهار راه دیبا تلفن ۷۱۷۶۱

حبیب کروئی دانش آموز ممتاز کلاس پنجم بامعدل ۱۲ر۱۹ — حمید کروئی دانش آموز ممتاز کلاس سوم بامعدل ۷۲ر۱۸ — مجید بزرآبادی فراهانی دانش آموز ممتاز کلاس اول

حمیدمزرعتیان دانش‌آموز ممتاز کلاس سوم — محمد رضا صفویان‌دانش آموز ممتاز کلاس اول با معدل ۵۷ر۱۹ — نازیلا ابوضیاء دانش‌آموز ممتاز کلاس اول بامعدل ۵۷ر۱۹

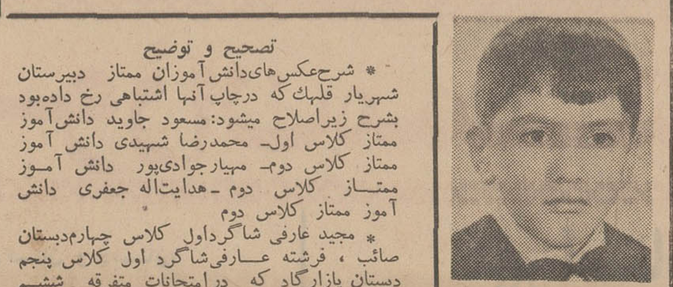

محمدرضا الیاسی دانش آموز ممتاز کلاس دوم با معدل ۹۳ر۱۸

تصحیح و توضیح

* شرح‌عکس‌های‌دانش‌آموزان ممتاز دبیرستان شهریار قلهك که درچاپ آنها اشتباهی رخ داده‌بود بشرح زیراصلاح میشود: مسعود جاوید دانش‌آموز ممتاز کلاس اول- محمدرضا شهیدی دانش آموز ممتاز کلاس دوم- مهیارجوادی‌پور دانش آموز ممتاز کلاس دوم - هدایت‌اله جعفری دانش آموز ممتاز کلاس دوم
* مجید عارفی شاگرداول کلاس چهارم‌دبستان صائب ، فرشته عارفی‌شاگرد اول کلاس پنجم دبستان بازارگاد که درامتحانات متفرقه ششم ابتدائی شرکت کرده‌اند قبول شدند .
* شهلاوفازاده دانش‌آموز ممتاز کلاس سوم بوده است که اشتباهادانش آموز ممتاز کلاس اول‌چاپ شده‌وبدینوسیله تصحیح میشود .

دانشگاه پهلوی

آگهی مربوط بدانشجویان آموزش نظامی حین تحصیل

۱ـ آموزش اردوئی دردومرحله‌وبشرح‌زیر تشکیل خواهدشد
مرحله اول ـ از هفدهم مردادتاپنجم شهریورماه ۴۹ .
مرحله دوم ـ ازهفتم تابیست‌وششم شهریورماه ۴۹ .

۲ـ شرکت دانشجویان‌سال‌اول نظام در آموزش اردوئی مرحله یکم‌الزامی‌واجباری‌است‌وآزمایش‌نظری‌این‌دانشجویان درطول مدت آموزش اردوئی در اردوگاه انجام خواهدگرفت

۳ـ شرکت‌دانشجویان‌سال‌دوم وسوم نظام (که اردوی آموزشی نوبت اول‌راگذرانده‌اند)درآموزش‌اردوئی‌مرحله‌دوم الزامی‌واجباری‌است‌وآزمایش‌نظری آنان در روز دوشنبه ۳۰ شهریورماه ۴۹ (ساعت۸تا۱۱ سال دوم وازساعت ۱۵ تا۱۸ سال سوم)انجام خواهدگرفت

۴ـ دانشجویان‌شرکت‌کننده‌در آموزش اردوئی مرحله یکم در ساعت ۶صبح ۱۷ر۵ر۴۹و دانشجویان شرکت کننده‌در آموزش اردوئی مرحله دوم در ساعت ۶ صبح ۷ر۶ر۴۹ باید با لباس کار وکلاه و پوتین‌واصلاح‌سر و صورت برابر آئین‌نامه انضباطی در پادگان‌شماره ۲ مرکز پیاده حضور بهمرسانندتاترتیب اعزام‌آنهابه اردوگاه داده شود .

۵ـ دانشجویان باید وسائل پوشاك و نظافت‌بهمراه‌داشته واتیکت جلو سینه با علامت (اختصاری- آ- ن - ح - ت) سمت‌چپ‌واسم‌وشهرت سمت‌راست روی لباس کار دوخته باشند .

۶ـ در مدت ۲۱ روز اردوبهیچکس مرخصی‌داده‌نخواهد شد و غیبت‌بیش‌از۲۰ساعت‌موجب محرومیت از طی دوره آموزش عملی اردوئی خواهد گردید .

اداره کل پذیرش دانشگاه پهلوی

بانک تعاون کشاورزی ایران

تراز نامه در ۲۸ اسفند ماه ۱۳۴۸

سرمایه ثبت شده ۱۰۰۰۰۰۰۰۰۰۰ ریال

دارائی	۱۳۴۸ ریال	۱۳۴۷ ریال
اسکناس و مسکوك		۳۲۶۳۴۹۲۳
سپرده نزد بانك مرکزی ایران :		
سپرده قانونی	۹۵۹۷۴۲۰۰۰	۶۷۹۱۲۸۰۰۰
سایر سپرده ها	۱۸۲۹۸۳۶۳	۱۸۶۸۶۸۱۶
موجودی نزد بانکهای داخلی پس ازپایاپای		۲۹۴۹۷۴۵۷۰
		۱۰۲۵۴۲۴۳۰۹
کسر میشود موجودی از محل وجوه اداره شده (قسمت زیر)		۳۸۷۳۷۷۵۳۹
اوراق قرضه دولتی		۶۳۸۰۴۶۷۷۰
وامها وسایر مطالبات (پس از وضع‌اندوخته) (یادداشت شماره ۱)		۵۰۸۰۰۰۰۰۰
بدهی دولت		۱۲۴۹۳۶۱۷۹۳۱
سر رسیده :		
بابت سهام سازمان مرکزی تعاون روستائی ایران	۱۰۰۰۰۰۰۰۰۰	۱۰۰۰۰۰۰۰۰۰
بابت دستور پرداخت های سر رسیده	۹۹۰۸۸۶۹۶۹	۵۶۹۱۴۱۹۸۹
بابت بهره اوراق قرضه و متفرقه	۵۴۹۱۸۰۱۲	۳۲۳۲۷۴۸۳
	۲۰۴۵۸۰۴۹۸۱	
سر نرسیده :		
بابت دستور پرداختهای تنزیل شده	۵۳۵۰۳۷۷۸۲	۵۴۷۸۵۰۵۹۶
سایر دارائیها :		
وجوه دریافتنی و سایر حسابها	۱۰۸۷۶۷۸۱۳	۱۲۱۳۱۲۷۰۱
بهره های وصول نشده(پس ازوضع اندوخته)	۲۳۵۷۳۷۲۹۱	۲۱۸۲۳۸۸۱۸
وثائق تملیك شده (یادداشت شماره ۲)		۱۲۷۵۳۲۷۵
مشارکت بقیمت‌تمام‌شده (یادداشت‌شماره ۳)		۱۲۲۵۰۲۰۰
منقول پس از وضع استهلاك (یاد داشت شماره ۴)		۲۷۷۷۷۸۸۳
غیر منقول پس از وضع استهلاك (یاد داشت شماره ۴)		۱۶۶۹۳۴۰۴۵
		۱۶۳۴۸۲۵۱۶۹۱
وجوه اداره شده: (یادداشت شماره ۵)		
پرداخت شده	۱۳۷۱۷۰۲۷۰۶	۱۱۶۲۸۳۶۹۴۹
پرداخت نشده	۳۲۱۷۳۴۷۷۶	۳۸۷۳۷۷۵۳۹
		۱۷۸۹۸۴۶۶۱۷۹

بدهی	۱۳۴۸ ریال	۱۳۴۷ ریال
سرمایه :		
ثبت شده	۱۰۰۰۰۰۰۰۰۰۰	
کسر میشود پرداخت نشده	۲۶۵۸۱۶۱۱۱	۲۱۸۸۲۱۶۴
	۹۷۳۴۱۸۳۸۸۹	۹۷۸۰۴۰۳۶۳
		۹۵۳۴۱۸۳۸۸۹
اندوخته ها:		
اندوخته قانونی	۲۱۲۹۸۰۲۹۶	۳۳۳۸۶۰۶۳۴
اندوخته آزاد	۶۲۹۱۳۱۰۵	۱۹۲۲۳۲۴۷۱
	۲۷۵۸۹۳۴۰۱	۱۲۸۷۴۰۷۵
		۱۳۳۳۷۸۳۱۶۱
اوراق قرضه منتشر شده (یاد داشت شماره ۶)	۱۳۱۱۴۶۰۰۰۰	۱۳۱۱۴۶۰۰۰۰
		۳۲۱۷۳۴۷۷۶
بانك مرکزی ایران (یادداشت شماره ۷)	۳۱۳۳۲۸۷۶۵	۲۰۴۶۸۱۰۶۸
		۱۰۱۲۰۴۸۳۸۵
		۵۰۸۰۰۰۰۰۰
بستانکاران :		
حسابجاری مشتریان وسایر سپرده های دیداری	۳۶۴۵۸۱۵۸۵۹	۲۹۹۳۲۰۸۵۶۹
حساب بانکهای داخلی (پس از پایاپای)	۱۲۰۷۹۳۵۲	۱۳۰۸۵۸۰۴۷۸۴
سپرده های مدت‌دار	۵۰۰۰۰۰۰۰	۱۱۸۵۰۴۶۲
حسابهای پس انداز نوین	۴۷۸۰۵۶۷۸۴	—
صندوق بازنشستگی و پس انداز کارکنان بانك		۳۹۰۲۰۵۹۷۸
	۷۲۹۱۱۱۷۱۲	۶۳۳۰۸۱۷۱۵
سایر بدهیها :		
وجوه پرداختنی وسایر حسابها	۹۲۶۵۵۷۲۶۵	۷۹۳۲۰۳۳۳۷
بهره ودرآمد سالهای آینده	۲۸۱۰۶۸۵۹۹	۲۷۱۲۷۰۱۲۷
	۱۲۰۷۶۲۵۸۶۴	۲۵۸۰۸۴۲۷۶۳
		۳۴۴۵۰۵۱۰۴
		۱۶۲۰۳۴۵۴
		۱۲۲۵۰۲۰۰
		۱۶۴۳۴۸۷۳
	۱۷۷۵۷۵۵۵۶۲۶	۱۸۱۴۶۶۰۶۳
		۱۷۷۵۷۵۵۵۶۲۶
وجوه اداره شده :		
اعتبارات دریافتی	۱۶۹۳۴۳۷۴۸۲	۱۶۳۴۸۲۵۱۶۹۱
		۱۵۵۰۶۱۴۴۸۸
		۱۶۹۳۴۳۷۴۸۲
	۱۹۴۵۰۹۹۳۱۰۸	۱۹۴۵۰۹۹۳۱۰۸
		۱۷۸۹۸۴۶۶۱۷۹

بازرسان صاحبان سهام — هیئت‌عامل بانك — گزارش حسابرسی (یادداشت شماره ۹) — موسسه حسابرسی پارس — معاون مالی بانك — اداره حسابرسی — اداره حسابداری کل

حساب سود وزیان برای سال منتهی به ۲۸ اسفند ماه ۱۳۴۸

	۱۳۴۸ ریال	۱۳۴۷ ریال
بهره و کارمزد	۱۰۳۵۶۹۶۱۳۴	۹۵۲۱۹۸۴۶۱
درآمد های متفرقه	۶۴۶۹۴۰۴	۷۸۱۴۵۶۱
درآمد های وصول نشده مربوط بسال های قبل	۱۷۲۱۷۹۴۰	۱۱۸۶۶۹۲۸
	۱۰۵۹۳۸۳۴۷۸	۹۷۱۸۷۹۹۵۰

	۱۳۴۸ ریال	۱۳۴۷ ریال
هزینه کل	۷۹۲۴۰۶۷۱۱	۷۱۹۸۰۴۹۹۸
استهلاك :		
اموال منقول	۱۸۲۲۲۹۰۳	۲۷۴۹۴۳۰۵
اموال غیرمنقول	۱۲۵۴۳۵۳۹	۶۸۵۱۸۵۳
	۳۰۷۶۶۴۴۲	۲۱۷۷۲۸۷۹۴
سود ویژه منتقل بحساب تقسیم سود	۲۳۶۲۱۰۳۲۵	
	۱۰۵۹۳۸۳۴۷۸	۹۷۱۸۷۹۹۵۰

حساب تقسیم سود برای سال منتهی به ۲۸ اسفند ماه ۱۳۴۸

	۱۳۴۸ ریال	۱۳۴۷ ریال
سود ویژه نقل از حساب سود وزیان	۲۳۶۲۱۰۳۲۵	۲۱۷۷۲۸۷۹۴
	۲۳۶۲۱۰۳۲۵	۲۱۷۷۲۸۷۹۴

	۱۳۴۸ ریال	۱۳۴۷ ریال
مالیات بردرآمد و سهم اطاق بازرگانی و صنایع	۱۱۹۹۵۶۱۹۰	۱۱۴۱۳۹۳۸۰
انتقال به اندوخته قانونی	۱۷۴۳۸۱۲۰	۳۱۰۲۷۶۸۲۴
انتقال به اندوخته مطالبات مشکوك‌الوصول	۹۸۸۱۶۰۱۵	۷۲۵۱۲۵۹۰
	۲۳۶۲۱۰۳۲۵	۲۱۷۷۲۸۷۹۴

شماره ۵۴۵۲ تاریخ ۱۱ر۴ر۴۹

آگهی شهرداری کرمان

شهرداری کرمان در اجرای تبصره ۲ ماده ۱۶ قانون نوسازی و عمران شهری و آئین نامه مربوط. اجرای طرح امتداد خیابان ابوحامد بطرف غرب تا تقاطع خیابان خورشید راباطلاع عموم میرساند خیابان مزبور بطول ۳۵۸ متر و عرض ۲۷ طبق نقشه موجود که در دایره فنی ساختمان شهرداری بایگانی است احداث خواهدشد.

تاریخ شروع اجرای طرح دوماه پس از انتشار این آگهی و مهلت اعتراض ازاین تاریخ تا دو ماه و محل قبول اعتراض‌دایره ساختمان و یا دفتر شهرداری کرمان است . مفاد فهرست جامع طرح در دایره فنی شهرداری برای ملاحظه عموم الصاق گردیده و معترضین بایستی ذیل برك اعتراض نشانی کامل و روشن خود راقید فرمایند در ضمن مقارن با انتشار این آگهی نتیجه‌ارزیابی هریك وسیله پست سفارشی بمالك و یا بتصرف مربوطه ارسال خواهد شد. م‌الف ۴۱۴۱

۱ـ۳ آ ـ ۲۴۷۲۴ شهردار کرمان ـ ایران پور

آگهی

تعدادی از دانشجویان پسر دانشگاه تهران مخصوصادانشجویان سال آخر گروه پزشکی و دانشکده فنی تقاضای سکنی درمنازل اطراف دانشگاه را از مهر ماه سال جاری دارند . از کسانی که حاضرند در حوالی دانشگاه باشرایط سهل اطاق به دانشجویان اجاره بدهند تقاضا داردباتلفن ۶۹۸۲۰ تماس بگیرند ویامستقیما به امور دانشجوئی دانشگاه خیابان ۲۱ آذر مقابل درب ورودی باشگاه‌دانشگاه مراجعه و فرم لازم را تکمیل کنند .م‌الف۴۴۲۲

۱ـ۲۶۴۳۶ ۱ـ۱۷ امور دانشجوئی دانشگاه

تدریس خصوصی

توسط دانشجویان‌دختروپسرمجرب‌وممتازدانشگاه تهران‌تلفن‌ ۹۹ تا۶۹۸۹۱داخلی۲۷۰ـ۶۶۶ـ۴۹۱ـ۵۵۷ یاتوسط تقاضای کتبی باذکرآدرس وتلفن وساعت و ماده درسی . م الف ۴۲۶۴ آ ـ ۲۷۹۱۰

تبریکات

جناب خانم فرخ روپارسای وزیر محترم آموزش و پرورش حسن انتخاب آقای مرتضی کامران که یکی‌از سربازان‌انقلاب میباشند. بسمت‌رئیس آموزش‌وپرورش‌ناحیه ۱۲ تبریك‌میگویم

نصرت‌الله کریمی

جناب آقای مرتضی کامران

انتصاب آن‌جناب را بریاست اداره آموزش و پرورش بخش ۱۲ تهران تبریك عرض می‌نماید .

عباس میرزائی ، سهراب میرزائی ، داراب میرزائی ، ناصر میرزائی .

آ ـ ۱۳۶۰۹

نورچشمان عزیزم‌آقایان فرامرزو کامبیزفرنام و عنایت‌الله خوئی

موفقیت چشم‌گیر شمارا در رشته مهندسی دانشگاه پهلوی‌و دانشگاه آریامهر تبریك میگوئیم .

اسدالله مومن‌پور و بانو

آ ـ ۱۳۶۹

مقام محترم وزارت آموزش وپرورش

حسن انتصاب آقای مرتضی کامران که‌از افراد دانشمند و باتجربه وزارت آموزش وپرورش میباشند بریاست ناحیه ۱۲ تهران صمیمانه تبریك عرض مینماید .

دانائی

آ ـ ۱۳۶۷۵

IRANZAMIN COLLEGE OF BUSINESS AND LIBRARY SCIENCE

will accept applications for the 1970-71 academic year. Candidates must have a secondary school diploma. and have a good knowledge of English. The College office will be open on Mondays, Wednesdays, and Saturdays from 5:00 to 8:00 p.m. at No. 67 on Simetri opposite Gendarmerie Headquarters.

خرمن کوب اشتاد میتسوبیشی باسابقه‌ترین خرمن کوب
درخدمت کشاورزان ایران

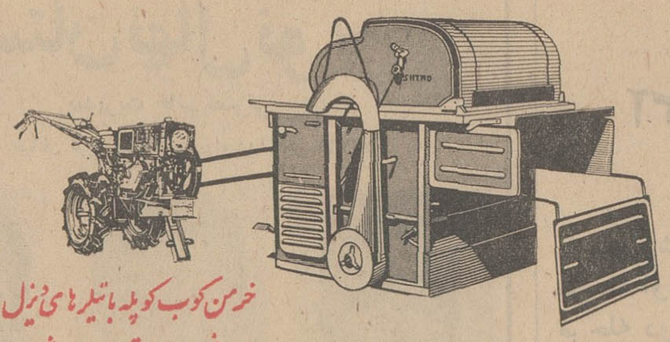

خرمن کوب کوپله باتیلرهای دیزل معروف میتسوبیشی

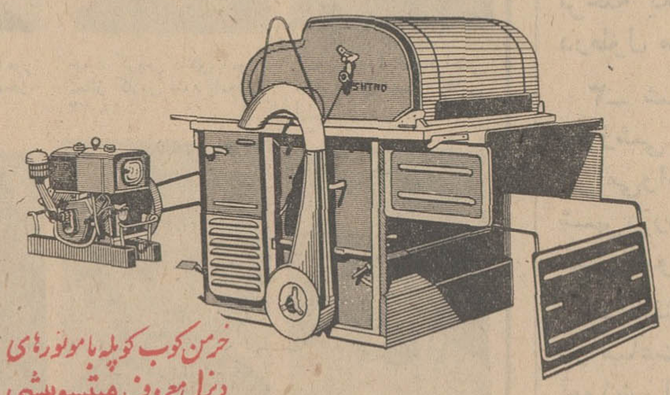

خرمن کوب کوپله باموتورهای دیزل معروف میتسوبیشی

اشتاد ایران

خرمن کوب اشتاد میتسوبیشی
ازلحاظ قیمت مناسب با بودجه هرکشاورز ایرانی است .
طرز کار با این خرمن کوب بسیار آسان و راحت بوده و هرکس میتواند در مدت نیم ساعت با طرز کار آن کاملا آشنا شود .
خرمن کوب اشتاد راحت‌ترین وسیله برای خرمن کردن گندم ـ جو ـ برنج ـ لوبیا و غیره میباشد که در آن واحد ساقه را از دانه جدا کرده و دانه تمیز و پاک از لوله مخصوص داخل کیسه میریزد و ساقه را بصورت کاه مورد دلخواه برای مصارف دام داری و غیره تحویل میدهد .
در موقع خرید به علامتهای اشتاد و میتسوبیشی که روی تمام ماشین آلات کشاورزی اشتاد میتسوبیشی میباشد توجه داشته باشید .
لوازم یدکی بحد کافی و قیمت مناسب همیشه اوقات در دسترس خریداران است .

شرکت سهامی اشتاد ایران ـ تهران خیابان وصال شیرازی ساختمان اشتاد تلفن ۴۶۶۹۷ ـ ۶۹۹۹۰

دانش آموزان ممتاز

گروه فرهنگی بصیرت (کودکستان و دبستان)

بمدیریت خانم پوراندخت علی آبادی
خیابان ویلای شمالی ـ خیابان خبیر تلفن ۴۳۷۹۶

مهربان ایقانی دانش آموز ممتاز کلاس ششم

عبدالعلی خدائی دانش آموز ممتاز کلاس ششم

مانی مستشاری دانش آموز ممتاز کلاس پنجم

علیرضا حکمت دانش آموز ممتاز کلاس پنجم

نوشین ملك‌نیازی دانش آموز ممتاز کلاس پنجم

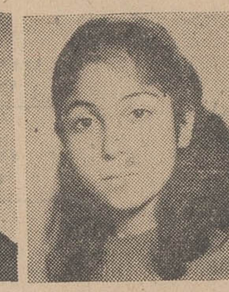
فرح باغی دانش آموز ممتاز کلاس چهارم

همایون ملك‌نیازی دانش آموز ممتاز کلاس سوم

نرگس سلیمانی دانش آموز ممتاز کلاس سوم

هانی بال‌واردا دانش آموز ممتاز کلاس دوم

رستم باغی دانش آموز ممتاز کلاس دوم

آرزو امیرناصری دانش آموز ممتاز کلاس دوم

رضا اسمعیلی سیگارودی دانش آموز ممتاز کلاس‌دوم

پیروز وزیری دانش ـ آموز ممتاز کلاس دوم

نسرین رحیمی دانش آموز ممتاز کلاس اول

مهر استاد (کودکستان و دبستان)

زیر نظر مهندس تدین متخصص امور تعلیم و تربیت
خیابان بلوار ـ خیابان‌هما، شرق بیمارستان مهر ، تلفن ۶۲۱۶۳۸

صالحه زند دانش آموز ممتاز کلاس چهارم

گیتا خداداددانش آموز ممتاز کلاس اول

فریبا روفیان دانش‌آموز ممتاز کلاس چهارم

لیلی قهرمان زاده‌دانش آموز ممتاز کلاس سوم

رویا روفیان دانش آموز ممتاز کلاس اول

فرشید روفیان دانش آموز ممتاز کلاس اول

علیرضا تدین دانش آموز ممتاز کلاس پنجم

مسعود خداداد دانش آموز ممتاز کلاس چهارم

ژیلا قهرمان‌زاده دانش آموز ممتاز کلاس پنجم

مریم وکیل زاده دانش آموز ممتاز کلاس اول

دبستان ایمان

شماره ۱ پسران، گروه فارغ التحصیل رشته فرهنگی پیمان شمیران ، راهنمائی‌تعلیمات ومدیریت بمدیریت آقای علی جبلی از دانشسرایعالی تهران

هادی نوارچی دانش آموز ممتاز کلاس اول بامعدل ۱۸ر۱۴

کریم‌خودنویس دانش‌آموز ممتاز کلاس اول بامعدل ۱۸ر۴۷

مرتضی‌صالحی امین‌دانش آموز ممتاز کلاس سوم‌با معدل ۱۹ر۱۸

مهرداد خلج ساوجبلاغ دانش آموز ممتاز کلاس پنجم با معدل ۱۶ر۶

حسین نیکدل دانش آموز ممتاز کلاس پنجم بامعدل ۱۸ر۱۴

امیر مسعود حمیدی دانش آموز ممتاز کلاس پنجم‌با معدل ۱۷ر۸۱

محمود زهره‌ای شاگرد اول کلاس پنجم ریاضی گروه فرهنگی آذر شماره ۱ با معدل ۱۹ر۹

بهروز کرم نجات دانش آموز ممتاز کلاس اول دبستان ژاله با معدل ۱۹ر۷۲

مؤسسه فرهنگی عدل

شماره ۲

جاده قدیم شمیران‌چالهرز ، خیابان شهرزاد، کوی ثریا،خیابان سلطنت آباد، کوی قاجار دادجو تلفن ۷۷۰۸۲۲

فاطمه‌سلطانی گردفرامرزی دانش آموز ممتاز کلاس اول با معدل ۱۸ر۰۳

عهدیه عروجی دانش آموز ممتاز کلاس اول با معدل ۱۹ر۷۵

فرید ساعتچی دانش آموز ممتاز کلاس اول با معدل ۲۰

محمدرضاهمدانی‌دانش‌آموز ممتاز کلاس اول با معدل ۱۹ر۲۱

افشین اسلامی دانش آموز ممتاز کلاس اول با معدل ۱۸ر۷۸

فرخ ناصحی تهرانی دانش آموز ممتاز کلاس سوم با معدل ۱۷ر۸۹

مهین ثقه مجتهدی دانش آموز ممتاز کلاس دوم با معدل ۱۹ر۳۷

ماندانا مهر افزون دانش آموز کلاس چهارم

شیرین صادقی دانش آموز ممتاز کلاس سوم

مهرداد خسروداد دانش آموز ممتاز کلاس اول با معدل۲۰

افشین مرزبانیان‌دانش‌آموز ممتاز کلاس دوم

دبستان ـ کودکستان ـ پانسیون شبانه روزی

فردای کودک

زیر نظر: محمود خاتمی لیسانسیه تعلیم و تربیت
یوسف‌آباد ـ خیابان یوسف‌آباد مقابل سینما گلدیس کوچه آهی تلفن ۶۲۷۱۵

مریم نیك نفس دانش‌آموز ممتاز کلاس سوم

شهرام صادقی دانش آموز ممتاز کلاس پنجم

محسن پیش بینی شاگرد اول کلاس چهارم

آنیتا کرم نجات دانش آموز ممتاز کلاس دوم دبستان ژاله با معدل ۱۹

اکرم رضائی دانش آموز ممتاز کلاس دوم‌دبیرستان شهپرست

الهه محبوبیان دانش‌آموز ممتاز کلاس‌دوم دبیرستان شه پرست

فرزانه قصری دانش آموز ممتاز کلاس دوم دبستان بهشتی

افسانه قصری دانش آموز ممتاز کلاس اول دبستان بهشتی

مینو خدایاری شاگرد اول کلاس ششم دبستان آرزو بامعدل ۱۸ر۲

مهدی شعبانزاده دانش آموز ممتاز کلاس دوم آموزشگاه اندیشه

افسانه بزازی دانش آموز ممتاز کلاس اول دبستان فروغ فرخزاد

موقعیت هندوستان بنفع آزادیخواهان پیش میرود

چهل سال قبل در همین روز

مستر رولاند مخبر جریده دیلی میل که مدتها در هندوستان بوده واز اصول و عادات و وضعیات آن مملکت اطلاعات کافی دارد راجع باوضاع سرحدات و طوایف سرحدی تحقیقات دقیقی نموده و معلوم کرده است که یکعده صد هزار نفری از طوایف مزبور تحت ریاست عبدالغفور خان که منظور اصلی واساسی او راندن کلیه انگلیسها از هندوستان است مجتمع شده‌اند . این قشون بسرخ جامه ها موسوم بوده و روز بروز برتعداد آنها افزوده‌میشود. دولت انگلیس‌بواسطه ضعف سیاستی که دارد همیشه مانع از این بوده که جدا با آنها در آویزند.

در این ایالات که مردمانش از لحاظ اخلاق و عادات اختلاف زیادی با مردان جنوب دارد دو مسئله مهم و عمده باعث اغتشاش و شورش شده است . اول کیفیت فعلی امنیت داخلی دوم تهدیداتی که پیوسته از طرف طوایف سرحدنشین میشود و مامورین دولتی انگلیس دراین نواحی خواه‌اولیاءسیاسی خواه‌مستخدمین کشوری هیچ تکلیف خود را در مقابل این طوایف نمیدانند و هیچ نمی فهمند آیا لازم است با آنها سخت گیری کنند یا نه .

من در مدت مسافرت خودم بسیاری از صاحب منصبان قشون را ملاقات کردم ، آنها در موقعیت مشکلی بسر می برند . یکی از این صاحب منصبان میگفت : من در اینجا ناظر مردمانی هستم که با مادارای روابط وداد بوده‌اند ولی از خط سیر دوستی‌انحراف ورزیده وراه‌خصومت پیش گرفته‌اند وکاری از من‌ساخته‌نیست، مجبورم بنشینم و تماشا کنم . ضمنا می‌گفت با نهایت اطمینان میگویم که اگر بمن اختیار میدادند میتوانستم در مدت دو ماه تمام این مردمان ساده را که در اثر تبلیغات انقلابی از ما برگشته‌اند دو باره دوست و همراه کنم اما دست های من بسته است . من بموجب معاهده‌بین ایرونیك نایب‌السلطنه و گاندی نمیتوانم اقدامی بکنم . معاهده مذکور در نظر من جز تزلزل تمام قوای دولت بریتانیا معنی دیگری ندارد .

وقایعی که پیوسته رخ میدهد گفته های اضطراب انگیز این صاحب منصب را تائید میکند .

هنگامی که‌چند اتومبیل حامل‌انگلیسی ها ازسرحد روان بودند ناگهان یکعده از سرخ جامه ها ببرق کنگره ملی را باعبارات (پاینده باد انقلاب) بحرکت درآوردند . روز بروز برعده شورشیان افزوده میشود، مردم در مقابل‌عمال مالیه باکمال شدت مقاومت کرده از پرداخت مالیات خود داری میکنند ، انگلیس ها را تحقیر می نمایند و اگر یکی ازقاتلین که مرتکب قتل یك نفر صاحب منصب انگلیسی شده‌اعدام گردد فوراشورشیان بدور جنازه او جمع شده واو را مانند شهدا و مقدسین بلند نموده و بر علیه انگلیس تبلیغ میکنند .

تغییرات پرسنلی در وزارت مالیه

آقای دکتر محمود خان افشار رئیس اداره حقوقی و اقتصادی وزارت مالیه به عضویت‌محکمه‌تجدید نظردیوان‌محاکمات منصوب شده و اداره حقوقی واقتصادی نیز تحت نظر ایشان خواهد بود .

آقای میرزا سید محمودخان نریمان عضو اداره حقوقی و اقتصادی بمعاونت اداره کل عایدات منتقل شده است.

نریمان

آقای میرزا سید حسین خان الهی رئیس ملزومات مالیه بریاست محاسبات ثبت اسناد و املاك کل مملکتی منصوب و بجای مشارالیه آقای میرزا ابراهیم‌خان کاردار رئیس محاسبات ثبت اسناد و املاك کل بریاست ملزومات مالیه منتقل شده است .

حفر نقب برای فرار

مشهد- چندشب قبل آژان‌قراول‌محبس که‌درقسمت فوقانی محبس جدید کشیك میداده محبوسین را در حالت غیر عادی مشاهده میکند ، پس‌از تعقیب قضیه‌معلوم میشود که در یکی از زوایای محبس مشغول کندن نقبی بخارج هستند ، فورا یك تیر شلیك میکند ، سایر مستحفظین محبس مطلع شده بناحیه مزبور متوجه میشوند و پس از تحقیق معلوم میشود در موقعی که نجار ها بربام محبس مشغول آهن کوبی بوده‌اند یکی ازابزار های نجاری بحیاط محبس افتاده و یکی از محبوسین آنرا برداشته و ۱۸ نفر از سایر محبوسین را باخود متحد نموده‌و به تناوب شروع بحفر نقب نموده‌اند و نزدیك بوده است بمقصد برسند که آژان مزبور مطلع‌وعملیات آنهارا خنثی میسازد . مرتکبین تحت استنطاق قرار گرفته واقرار بمراتب فوق نموده وآژان مذکور مورد تشویق رئیس نظمیه واقع گردیده است .

جشن بافتخار نصرت‌الله‌عاملی

بمناسبت عزیمت آقای نصرت‌الله‌خان عاملی به لندن که از معلمین فعال پیش‌آهنگی طهران بوده ودر انتخابات دوره دوم متوسطه و مسابقه نفت جنوب رتبه اول را حائز شده بود مجلس جشنی‌به افتخار ایشان در اداره پیش آهنگی منعقد گردید . آقای‌فروتن مدیر تربیتی پیش آهنگی طهران وآقای سلیمی پیش‌آهنك و سپس‌آقای رئیس کل تشکیلات هریك نطق مختصری ایراد کردند ، بعد آقای عاملی نطقی ایراد و پس از صرف شیرینی کنسرت پیش آهنگی بانواهای روح‌انگیز مترنم گردید وبعد از یك‌پرده نمایش که فقط دو نفرپیش آهنك(طوفانی وشاهنده) در ظرف چند ساعت تهیه وبه معرض نمایش گذاردند مجلس جشن خاتمه یافت .

مستشاران بلژیکی

طبق قانون مصوبه مجلس برای امور مالی وخزانه چهار نفر مستشار بلژیکی متخصص در امورمالی قرار بود استخدام شود که‌سه نفرآنها وارد ومعرفی گردیده ویك نفر از آنها بواسطه عارضه کسالت انصراف حاصل کرده که تاکنون برای استخدام جانشین او تصمیمی گرفته‌نشده است .

کمیسیون نان در وزارت مالیه

طبق قرار دادی که بین وزارت مالیه و بلدیه طهران منعقدگردیده‌نصف‌مصرف نان‌شهر طهران‌را انبارغله دولتی‌گندم از قرار خروارى پانزده تومان در اختیارنانوا ها میگذارد .اخیرا بلدیه‌طهران در نظر دارد چند باب دکان خبازی برای‌تهیه نان تافتون نیز افتتاح کند و باین ترتیب بر سهمیه گندم افزوده میشود. کمیسیونی در وزارت مالیه با حضور وزیر مالیه . وزیر داخله . رئیس‌بلدیه طهران تشکیل گردید که این قرارداد کماکان بموقع اجرا درآید ودر نرخ تغییری داده‌نشود.

(نقل از اطلاعات ۵ مرداد ماه ۱۳۱۰)

محمد حیدری

زندگی بسبك رادیوئی!

انتقاد

طبق معمول با استفاده از فرصت روز تعطیل باید به نظافت تن و بدن می‌پرداختم. ناخن می گرفتم ، سرم را اصلاح می کردم و به حمام می رفتم .صبحانه راکه‌خوردم به زنم گفتم‌ناخنگیر رابیاورد. گفت الان میاورم و رفت پی ناخنگیر ..

رادیو روشن بود وموسیقی پخش می کرد ،گوش‌کردن به موسیقی رادیو موجب شد که از یادناخنگیر غافل بمانم. ولی وقتی پخش‌موسیقی خاتمه یافت مجددا بیادش افتادم و خطاب به زنم گفتم :

ـ پس این ناخنگیر کو؟

جواب داد :

ـدارم دنبالش می گردم ، همین حالا پیداش می کنم.

منتظر نشستم ، ربع‌ساعتی که گذشت و ناخنگیر پیدا نشد . فهمیدم باز ناخنگیر را گم کرده و بهمین جهت‌رفتم کمکش و دو نفری شروع کردیم‌به جستجوی ناخنگیر ولی بقول مشهور هرچه‌بیشتر جستیم کمتر یافتیم . باور کنید حتی داخل‌قنداق‌بچه‌مان را گشتیم ، امانخیر،ناخنگیر آب شده و به‌زمین فرورفته بود .

آدمهائی که دنبال چیزی می گردند و پیدا نمی کنند معمولا دچار حساسیت عصبی میشوند ، منهم که عصبانی شده بودم فریاد کشیدم :

ـبابا این شد وضع ، آدم توی این خراب شده نباید بداند چی به کجاست آخر زن ، چرا به وضع خانه نمی رسی ...

زنم که می دیدحق بجانب من است هیچ‌نگفت‌و گوشه‌ی اطاق کز کرد . من هم نشستم و از قرط عصبانیت سیگاری آتش زدم .

رادیو همچنان باز بود و پس از پخش یك ترانه ، گوینده اعلام کرد :

ـاینك هنرمندان شما و رادیو یك نمایشنامه‌خانوادگی را اجرا می کنند .

این قبیل نمایشنامه ها هر جمعه در اول‌برنامه مخصوص جمعه پخش می شود و سوژه آن معمولا این است که بین زن و شوهری بر سر یك مسئله خانوادگی‌اختلاف می‌افتد . مرد نقشی مظلومانه دارد و زن همیشه حاکم‌است، و حتی اگر بر اساس سوژه نمایشنامه مقصر باشد (که غالبا هم هست) باز اوست‌که برشوهر می خروشد، تهدید می کند ، ایراد می گیرد و بالاخره هم در مشاجره پیروز میشود .

آن جمعه کذائی‌هم سوژه طبق معمول پیش میرفت، وبر حسب اتفاق داستان برسراین بود که مرد هر چه را می‌خواست سرجایش نبود ووقتی از زن ایراد می گرفت،عیال طبق معمول با جملات « خوب چه کنم ،و حالامگر چی‌شده وبمن چه ...» واز این قبیل حرفها به شوهرجواب سربالا می داد و شوهر «باز هم‌طبق معمول» بره‌وار می گفت«بله عزیزم ، حق با تو است»

نمایشنامه بهمین روال‌پیش میرفت و به موازات آن زن من که خجل و محکوم‌گوشه اطاق نشسته بود گردن‌برمی‌افراشت ، وسرانجام دراواسط نمایشنامه طاقش طاق شد و بالحن اعتراض آمیزی گفت:

ـ ببین .. ببین . این خانم همه چیزشوهرش راگم‌کرده وشوهرش چیزی نمی گوید، اما تو برای یك ناخنگیربی‌قابلیت سر من داد میکشی.

باحرص گفتم :

ـولی خانم، این یك‌نمایشنامه است . ساخته و پرداخته‌خیال نویسنده است .

با لحن طلبکارانه‌ای‌گفت:

ـنه جانم! تا نباشدچیزکی مردم نگویند چیز ها .. حتما یك چیزی هست که راجع بهش نمایشنامه نوشته‌اند. .

وبعدبغض آلود و گریه‌کنان ادامه داد :

ـاصلا من شانس ندارم. اگر شانس‌داشتم گیر شوهر بهانه‌گیر و بداخلاقی مثل‌تو نمی‌افتادم ..

منفجر شدم وفریادزنان گفتم:

ـبنده خدا ، اینجا رادیو نیست ، من مرد این خانه‌ام و حق دارم بپرسم ناخنگیرچه شده ، حالا توتیارت رادیو را برخ من می کشی ...

حرف من منطقی بود. زنم هم اینرا می دانست،او اینقدر ها هالو نیست که فرق بین نمایشنامه و زندگی واقعی را نفهمد ، اما او که در آن لحظه خود را در تنگنای محکومیت می‌دید می‌خواست برای تبرئه کردن خود دلیلی بیابد وچه دلیلی دم دست‌تری از نمایشنامه گذائی رادیو..

من ، بالاخره توانستم زنم را قانع کنم که قضاوتش اشتباه است ، او هم پذیرفت اما ای بساخانم‌هائی که‌اینقدر منطق ندارند که بین یك نمایشنامه با واقعیات زندگی تمیز بگذارند ، وای بساکه گروهی‌ازهمین‌زنها نمایشنامه رادیو را واقعیت به پندارند وبا استناد به آن بچه‌داری‌را وظیفه شوهر بدانند ، نامنظم بودن وضع خانه را امری طبیعی بپندارند و اگر ظهر شوهرشان‌به‌جای غذاساندویچ خورد برایشان چیز مهمی نباشد .

بشرحی که در سلسله نمایشنامه‌های‌موردبحث آمده

در کره ماه میتوان کشاورزی کرد

در قریه گزنك لاریجان‌درمانگاهی با تجهیزات کامل افتتاح گردیده که امور درمانی مردم راانجام می دهد ، در مورد شیوع بیماری سرخك تاکنون موردی مشاهده نشده است و بمنظور پیشگیری از بیماری التور نیز واکسن و لوازم در اختیار درمانگاه مزبور قرارداده شده که نسبت‌بواکسیناسیون‌اهالی اقدام نمایند.

روابط عمومی وزارت‌بهداری

بیماری سرخك دیده‌نشد

باکمال احترام عطف‌بشرح‌مندرج در شماره ۱۳۲۲۳ ـ۱ر۴ر۴۹ در روزنامه گرامی اطلاعات تحت‌عنوان «گزنك‌ومشکلات‌درمانی »استحضار میدهد:

گزارش بهداری کل استان مازندران حاکی است در سال ۴۸

اطلاعات مردم

چرا این پل را نمیسازند

۳۱۱۰۸۰

مدتها شهرداری از مردم خواست تا عوارض نو سازی خودرا بپردازند ، اهالی کوی اتوبانك پارس واقع‌در خیابان شمیران(جاده قدیم)هم‌تکلیف قانونی خودرا بهر طریق بود انجام دادند ،ولی آیا موقع آن نرسیده که شهرداری تهران بعد از سه سال که‌از خرابی پل کوچه اتوبانك می گذرد آنرا ترمیم کند.نبودن این پل اکثرا باعث تصادف متجر به قتل میشودو اتومبیل ها بداخل رودخانه میافتند ، چرافکری برای ساختمان‌این پل نمیشود.

خانم‌رکنی

۳۱۱۰۸۰

همه روزه ازساعت ٦ تا ۷ بعد ازظهر نظریات شمارا منعکس می کند

سه‌طرف دیوار دارد

۳۱۱۰۸۰

آخر خیابان فرح جنوبی، در خیابان شیرین قطعه‌زمین وسیعی است که از سه‌طرف محصور و از یکطرف بدون دیوار میباشد. اهالی محل‌هم از موضوع استفاده کرده و شبها زباله و کثافات را در این زمین میریزند و آنرابه صورت زباله‌دانی درآورده‌اند اگر شهرداری طبق قانون مالك را موظف کند که‌این طرف زمین را هم دیوار بکشد ، مردم از بوی تعفن ناشی از این زباله‌دانی‌آسوده خواهندشد.

حسین رسولی

معابر شهرستان تبریز

عده‌ای از اهالی سایرشهرستان ها در فصل تابستان برای دیدار بستگان و یا استفاده از آب وهوا بشهرستان تبریز میروند ، ولی آنچه که بنظر میرسد بایستی در این شهرستان پر جمعیت موردتوجه قرار گیرد و بخاطر رفاه ساکنان و مسافران‌فصلی اصلاح گردد ، عبارتند از :

۱ـ بازار تبریز ومعابر آن به وسیله فروشگاه ها سد معبر شده است زیرا پیاده‌رو ها سد شده‌به وسیله آهنگر ها و دستفروشان مخصوصا در مرکز شهردیگرراهی برای عابر پیاده باقی نگذاشته است .

۲ـ جویهای کنار خیابان«بخصوص خیابان های اصلی » مخزن آشغال و فاضلاب شهر شده است وبگمانم از بس مامورین شهرداری گفته‌اند واهالی توجه نکرده‌اند ، دیگر خسته شده و دنباله کار را«ول» کرده‌اند .

لذا لازم است شهرداری نسبت به آشنائی مردم به‌انجام مقررات کوشش بیشتری مبذول دارد ودر پاره‌ای از موارد با استفاده ازمواد قانون متخلفین را جریمه کند.

رسول عیسی‌پور

نصفش اسفالت شد

۳۱۱۰۸۰

بالاخره شهرداری باهالی کوچه پارس منشعب از دزاشیب محبت کرد ودستور داد که‌این کوچه پر امد و رفت را اسفالت کنند ،امدند واین کوچه راکه ۵۰۰ متر طول دارد ۳۰۰ مترش را اسفالت کردند و ۲۰۰ متر باقیمانده را بدون اسفالت‌باقی گذاشتند ، لذا برای اهالی این سئوال پیش آمده است که چرا کوچه‌رانصف اسفالت و بقیه را رهاکرده ورفته‌اند مگر سایرین مانند دیگران مردم این کوچه نیستند وحق داشتن اسفالت ندارند؟ از مقامات شهرداری خواهش داریم دستور دهد این کوچه تابانتها اسفالت شود.

حاجعلی عباسی

در پارك‌وی

من مشتری دائم شاهراه «پارك‌وی » میباشم ، زیرا هر روزمجبورم چهار بار از این راه عبور کنم . امثال من تعداد زیادی افرادهستند که بسبب میان‌بر بودن و خلوت بودن از این راه استفاده میکنند، در حالی که در این مسیر مجهز یك اتوبوس و یا مینی‌بوس‌شرکت واحد عبور نمی کندو تنها صاحبان اتومبیل های شخصی از این راه استفاده میکنند ، لذا تقاضا دارد بخاطر رفاه مردم و استفاده‌شرکت واحد دراین‌مسیر یك خط اتوبوس و یا مینی بوس دایر شود.

مسافر

عشرت‌آباد پارك ندارد

قسمت مرکزی تهران، که حد شرقی آن خیابان گرگان‌و غربی آن خیابان شمیران (جاده قدیم)و شمالی آن زندان قصر و جنوب آن خیابان شاهرضا میباشد بیش از پانصد هزار نفر جمعیت دارد که در خانه های ۷۰ تا۱۰۰ متری زندگی میکنند .

پر واضح است که این منطقه وسیع از داشتن پارك یافضای‌سبز بی بهره مانده است . در سال ۱۳۴۵ مهندسین شهرداری‌سربازخانه عشرت آباد را برای چمن ـ کاری و پارك شهر در نظر گرفتند و قرار بود بدو قسمت تقسیم‌شود که نصف آن پارك و بقیه بصورت باغ گلستان درآید ، متاسفانه تا کنون که چهار سال از آن‌تاریخ میگذرد این طرح بموقع اجراء گذاشته نشده است و اهالی این منطقه بخصوص بچه ها در قفس هائی بنام خانه محبوس مانده‌اندو جائی برای گردش و بازی و هواخوری ندارند .

لذا اهالی از شهرداری تقاضا دارند که از محل وجوه جمع‌آوری شده عوارض‌نو سازی بذل توجهی شده و مقرر شود که در احداث پارك دراین منطقه اقدام شود.

محمدعلی جنابیان

واکسن بگناباد فرستاده شد

عطف بشرح مندرج در شماره ۱۳۲۳۳ ـ۱۳ر۴ر۴۹ تحت عنوان «تقاضای مردم گناباد » استحضار میدهد:

اطلاعیه اداره کل خدمات‌بهداشتی وزارت بهداری حاکی است در تاریخ انتشار خبر مقدار پنجهزار دوز واکسن پولیو بمنظور انجام واکسیناسیون نوبت اول به شهرستان گناباد ارسال گردید.

روابط عمومی وزارت‌بهداری

سپاهی بهداشت دارد

عطف بشرح مندرج در شماره ۱۳۲۳۲ مورخ ۱۱ر۴ر۴۹ تحت عنوان «درمانگاه فهرج‌بزشك‌ندارد» حاکی است درمانگاه فهرج‌وابسته استحضار می‌دهد:

گزارش بهداری کل کرمان بسازمان شاهنشاهی خدمات‌اجتماعی می باشد ، سپاهی بهداشت هم اکنون در درمانگاه مزبور به‌انجام وظیفه مشغول است .

روابط عمومی‌وزارت بهداری

نام‌این خیابان را معلوم کنید

متجاوز از شش سال‌است خیابانی از شرق بغرب (خیابان پهلوی به امیرآباد) احداث شده است و یکی از بزرگترین خیابان های آباد تهران میباشد از بدو احداث این خیابان بنام «خیابان‌آریامهر» معروف شدو در تمام دوایر نیز بهمین‌نام مشهور شد، ولی اخیرا شعب بانك ملی و سپه دراین خیابان افتتاح شده و رسید های این دوبانك بنام (شاه اسمعیل صفوی آریامهر سابق) مهر میزنند و با این ترتیب امکان دارد که همین،رسید و چکها بعدا تولید دردسر کند ، زیرا چکها اغلب دست بدست میگردد وباعث دردسر مردم میشود ، لذا بجا خواهد بود که‌شهرداری یکبار برای همیشه نام این خیابان را معلوم و مشخص کند تا همه مردم اعم از دستگاه های اداری‌وسایرین تکلیف آدرس صحیح خودرابدانند.

حسن اصفهانیان

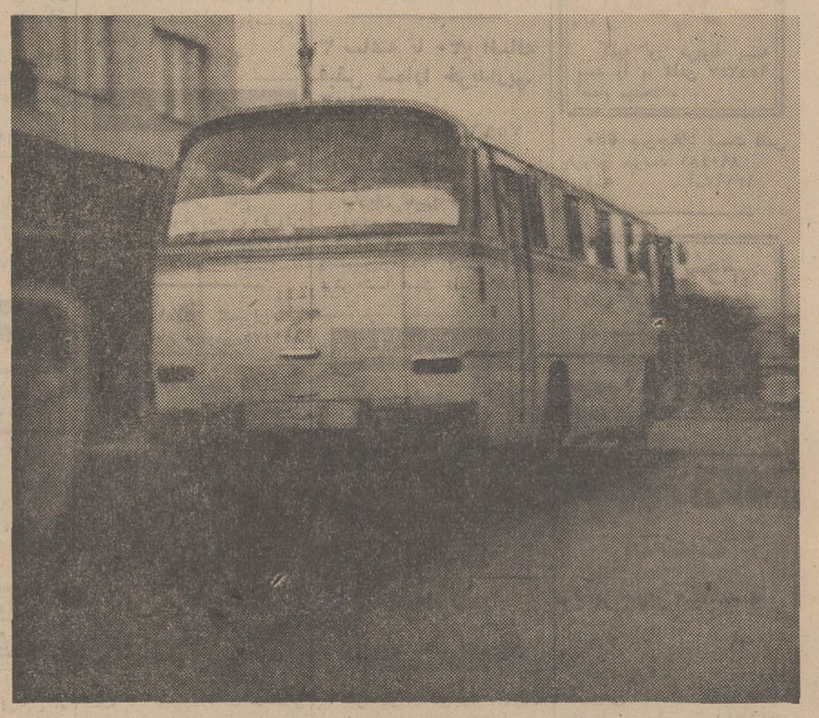

سیگار و گازوئیل هردو «دود» میکند!

سالی یکبار سمینار «دود» تشکیل و در پایان این سمینار ، قطعنامه‌ای صادر میشد که ریه اهالی تهران انباشته از دود گازوئیل اتوبوسهای شرکت واحد شده است و برای سلامت مردم بایستی از کار کردن اتوبوس های گازوئیل‌سوز جلوگیری شود . یکسال میگذرد تامقامات‌مسئول اعلام میکنند که‌سواری ها و کامیونها و وانت هائی که‌در شهرحرکت میکنند ، نبایستی گازوئیل‌سوز باشند ، ولی چون ازمیزان دود درشهرتهران کاسته‌نمیشود، سال آینده مجددا «سمینار دود» تشکیل‌میشود و بازهم توصیه میکند که : «دودگازوئیل سلامت اهالی تهران را بخطر انداخته است» ولی بازهم بخرج کسی نمیرود و دست‌آخر اختراع تازه‌ای را عنوان میکنند که بانصب یکدستگاه روی‌موتور اتوبوسهای شرکت‌واحد دود آن خنثی میشود و مرتب اعلام میشود که از نصب این دستگاه نتیجه زیادی بدست‌آمده و تمام اتوبوسها باین دستگاه مجهز خواهند شد ، ولی مردم می‌بینند که باز هم شهربراز دود گازوئیل است و معلوم میشود که«اختراع جدید هم منتج به نتیجه نشده است و چون بازهم ممکن است «سمینار دود» تشکیل شود و قطعنامه‌های سال قبل را عینا اعلام کند وبخاطر آنکه هزینه این سمینار صرفه‌جوئی شود ، از قبل شرکت واحد اعلام میکند که یکنفر کارشناس برای جلوگیری از دود اتوبوس‌های گازوئیلی از انگلستان به تهران آمده‌است و معتقد است که «دود» اتوبوسهای گازوئیلی‌در تهران بعلت «انگولك‌هائی» است که رانندگان روی اتوبوسها میکنند . و حالا این آقایان رانندگان شرکت واحد چه دشمنی با ریه‌خود وخانواده وسایر همشهریان‌دارند من‌سردرنمی‌آورم ، ولی معتقدم که‌هر زمان سیگار کشیدند و دود نکرد ، آنوقت نصب دستگاه اختراعی هم از دود گازوئیل جلوگیری خواهد کرد .

جدول کلمات متقاطع

شماره ۴۷۹۲

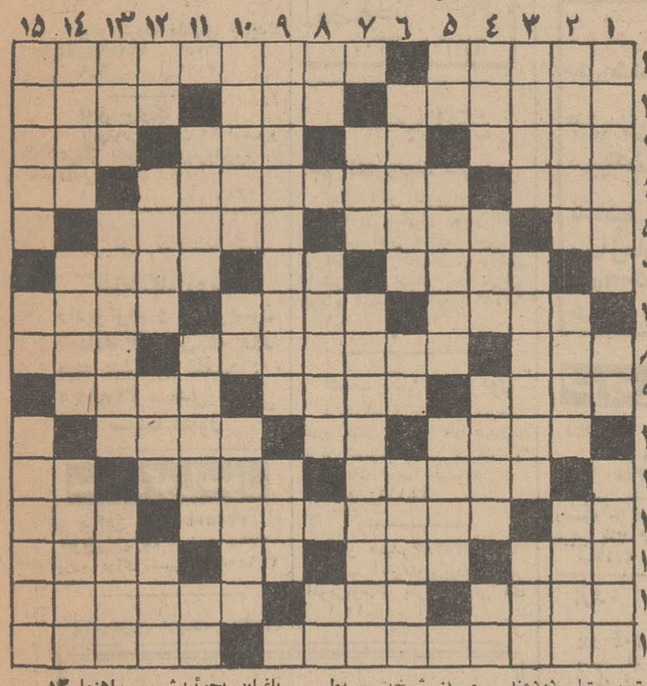

افقی :

۱ـ قبل‌ازخوردنش، حساب لرز را باید کرد !ـ گیاهی است طبی که دم‌کرده‌آنرا می‌نوشند ۲ ـ از معروفترین مکاتب ادبی اروپا ـ بیم و هراس ـ از راه بدر بردن ۳ـ مرغ‌خانگی ـ طرف و جهت ـ تا جهان‌باقیست ـشهری در ایران ٤ـشوخی خارجی ـ تصنیف‌ساز ـ گویند، دنده‌یی که دارد ! ٥ـ صد متر مربع ـ بشارت وخبر خوش ـ سرگردانش بسیار معروف است ٦ ـ باز نباشد ـ ضمیریست ـ پست و فرومایه ۷ـ برادر مادر ـ سهل وساده‌ـ خاندان نبوت پسر نوح را گم کردند ! ۸ـ فلزیست ـاینهم در زندگی کلاهش پس معرکه است !ـ سحت نیست! ۹ـ یکی از ماههای عربی ـ شتر بنیان‌کن میورزد ـ چیزی که حیران و سرگشته ٤ـ سبزش ،از عناصر شیمیائی است ـفراموشی‌ـ منظم و بجای خود نهاده شده ـ میوه‌ایست ٥ـ خسته زند !ـ یار برای زیباتر شدن بچشم کشد! ـ مژده دهنده ٦ـ از کشور های عربی ـ مزاحم را جنین کنند !ـ قوی‌هیکل و درشت‌اندام ۷ ـ جوانمرد ـ تا چندی پیش ازدرجات نظامی بود ۸ـ زیربا مانده ـ وسیله‌یی برای کارنجاران ـجوی خون ۹ـ برای رانندگی چه‌سخت دهند !ـ بزرك و فرمانروا ۱۰ ـ انواعش را برتن کنند ـ جنس خشن ـ در دست فرشته عدالت بجوئیدش ۱۱ـ داخل ـ برای جلوگیری بیماری به بدن تزریق کنند ـ پدرعرب ۱۲ـ بچه به دنیا آوردن ـ روشهای نیکو ـ دردست دردمند ـ مر نز شیخ‌سین نطر ـ یك‌پای ثابت سالاد ۳ـ در گل بجوئیدش ـ عید آذربایجانی ـ حیران و سرگشته ٤ـ سبزش ،از عناصر شیمیائی است ـفراموشی‌ـ منظم و بجای خود نهاده شده ـ میوه‌ایست ٥ـ خسته زند !ـ یار برای زیباتر شدن بچشم کشد! ـ مژده دهنده ٦ـ از کشور های عربی ـ مزاحم را جنین کنند !ـ قوی‌هیکل و درشت‌اندام ۷ ـ جوانمرد ـ تا چندی پیش ازدرجات نظامی بود ۸ـ زیربا مانده ـ وسیله‌یی برای کارنجاران ـجوی خون ۹ـ برای رانندگی چه‌سخت دهند !ـ بزرك و فرمانروا ۱۰ ـ انواعش را برتن کنند ـ جنس خشن ـ در دست فرشته عدالت بجوئیدش ۱۱ـ داخل ـ برای جلوگیری بیماری به بدن تزریق کنند ـ پدرعرب ۱۲ـ بچه به دنیا آوردن ـ روشهای نیکو ـ دردست باغبان بجوئیدش ـ راهنما ۱۳ ـ یکی از حبیب‌ها ـ لجباز راگویند ـ نوعی زغال طبیعی باشد ۱٤ـ اگر مربوط به دهل است از دور باید شنید !ـ لباسی زنانه در کشور عجایب ـ در هرکار که بیاید ، کار خراب شود ! ۱٥ـ با ترنج داستانها دارد ـ خسیس پس‌ندهد

حل جدول شماره ۴۷۹۱

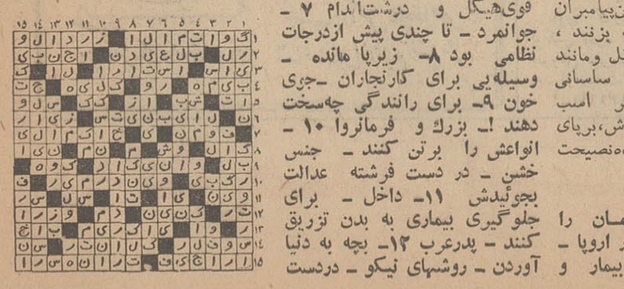

درلیست‌همشهریان خوش حساب قرار گرفتم

در صفحه ۱۳ روزنامه اطلاعات تاریخ چهار شنبه ۳۱ تیرماه ملاحظه شدیکی از خوانندگان محترم روزنامه(آقای محمد جواد دانافر) در مقام پاسخ‌گوئی به نوشته اینجانب راجع‌به « عوارض‌نوسازی» مطالبی نگاشته‌اند که این‌عمل معرف کمال علاقه به امور اجتماعی و موثر بودن نوشته اینجانب بوده جای بسی خوشوقتی است و باتوجه به کیفیت پاسخ به نوشته اینجانب از بیان هرگونه توضیح بی‌نیاز است قضاوت رابر عهده هموطنان گرامی محول مینماید اما بناچار یك نکته را توضیح میدهد: این جانب هیچگاه ننوشته بودم « از پرداخت عوارض خودداری مینمایم »بلکه نوشته بودم «تاآخرین روز فرصت قانونی عوارض نمی ـ پردازم » که گمان نمیکنم‌این عمل جرم یاقابل ایرادباشد موید مطلب این که این جانب نیز که به گمان انتقاد کننده محترم در ردیف اشخاص صاحب نفوذ و مالکان‌عمده مستغلات و املاك هستم وظیفه خودراانجام داده‌بموجب‌رسید شماره ۰۳۵۳۴۸ بانکملی شعبه محمودیه عوارض مقرره را صد در صد پرداخت کرده‌ام و بابهره‌مندشدن از ده درصد جایزه خوش حسابی نام اینجانب نیز در لیست‌همشهریان خوش حساب ثبت و ضبط شده‌است ..

سپهبد بازنشسته حسین آزموده

برنامه رادیو

برنامه اول

برنامه امشب

۵ـ۴۵ اسلاید و موزیك
۶ـ۰۰ اعلام برنامه
۶ـ۰۳ خلاصه اخبار
۶ـ۰۶ کودکان « کارتون بت‌فینك ، ماجرای ساتورنن، وفیلم توسن »
۷ـ۰۰ نوجوانان « مسابقه معلومات عمومی »
۷ـ۳۰ فیلم راهه برنده
۸ـ۰۰ مسابقه هما
۸ـ۳۰ مشروح اخبار همراه با فیلم های خبری
۹ـ۱۰ فیلم گر فتار
۱۰ـ۰۰ برنامه دانش
۱۰ـ۳۰ در باره جشن‌وهنر

برنامه‌نیمروزسه‌شنبه

۱۲ـ۱۵ اسلاید و موزیك
۱۲ـ۳۰ اعلام برنامه
۱۲ـ۳۱ گوناگون
۱۲ـ۴۵ فیلم راهه برنده
۱ـ۱۵ محله‌بیتون‌شماره ۱۴۰
۱ـ۴۵ اخبار نیمروزی
۲ـ۰۰ موسیقی ایرانی
۲ـ۱۵ افسونگر

برنامه دوم

برنامه امشب

۶ـ۴۵ آهنگهای‌روز همراه با اسلاید
۷ـ۰۰ اعلام برنامه
۷ـ۰۳ مدافعان «سارق»
۸ـ۰۰ فانوس خیال
۸ـ۳۰ مشروح اخبار همراه با فیلم های خبری
۹ـ۰۰ فیلم رازبقا
۹ـ۳۰ ورزش
۱۰ـ۰۵ هفت شهر عشق
۱۰ـ۳۰ آخرین اخبار
۱۰ـ۵۰ هنر های تجسمی

تلویزیون آموزشی

برنامه امشب

۵ـ۳۰ آهنگها و چشم‌اندازها
۶ـ۰۰ انگلیسی
۶ـ۱۵ برنامه هنری
۶ـ۳۰ سپاه دانش
۷ـ۰۰ فیلم داستانی
۷ـ۳۰ پایان برنامه

برنامه‌صبح‌سه‌شنبه

۸ـ۰۰ آهنگها وچشم‌اندازها
۸ـ۲۵ اعلام برنامه .
۸ـ۳۰ انگلیسی
۸ـ۵۰ برنامه هنری
۹ـ۰۰ شیمی سال پنم
۹ـ۲۵ زبان فرانسه
۹ـ۴۰ ریاضی سال پنجم
۱۰ـ۰۵ برنامه هنری
۱۰ـ۲۰ فیزیك سال پنجم
۱۰ـ۴۵ فیلم آموزشی
۱۱ـ۰۰ طبیعی سال پنجم
۱۱ـ۲۵ گوناگون
۱۱ـ۵۰ برنامه هنری

تلویزیون آمریکا

برنامه امشب

۵ـ۰۰ برنامه مخصوص
۵ـ۵۵ برنامه‌آینده تلویزیون
۶ـ۰۰ اخبار جهان
۶ـ۳۰ اطلاعات مخصوص
۷ـ۰۰ پیش بسوی ماجرا
۷ـ۳۰ مسابقه هوش
۸ـ۰۰ خلاصه اخبار
۸ـ۰۵ برنامه مخصوص
۹ـ۰۰ نجت دشمن
۹ـ۵۵ برنامه آگهی
۱۰ـ۰۰ آخرین اخبار
۱۰ر۰۱۵ بزرگترین مبارزه قرن
۱۰ر۱۵ مسابقه بکس

نیازمندیهای شما

اثاثیه

خرید

بازرگانی کیهان
خریدار نقدی همه رقم فرش کهنه و نو جهت صادرات روزولت میدان ۲۵ شهریور ۷۶۳۷۷۶

فروشگاه فرش طوسی
فرشهای کهنه‌ونوسنگین قیمت شما را جهت صادرات ازسایرین بهتر میخرد : تلفن ۷۵۹۰۲۹

نمایشگاه فرش گلشن ۶۲۱۴۲۱
همه نوع‌فرشهای کهنه‌خریداریم و همه رقم فرش‌نو موجود می باشد فرشهای کهنه‌بانومعاوضه میشود خیابان پهلوی بالای ایستگاه بیمه جنب بانك ملی یوسف‌آباد

فروشگاه آستارا ـ ۶۶۴۰۲ خریدار یخچال تلویزیون فرش و کلیه لوازم منزل آ ـ ۲۴۸۱

فروشگاه و نمایشگاه آسیا
یخچال ـ تلویزیون ـ اجاق گاز و فرش شما را عادلانه خریداریم شاه چهارراه پیروز تلفن ۶۱۲۸۳۲

فروشگاه‌شایان ۶۱۳۳۸۱
تلفنی خریدار هر نوع قالی قالیچه‌کهنه‌نوجهت صادرات‌یخچال‌تلویزیون اجاق گاز لباسشوئی.

فرش محسن
فرشهای کهنه ونوشما نقدا خریداری ومعاوضه میشود تلفن ۶۰۹۴۰
سی‌متری‌بین شاه وحشمت‌الدوله

گالری فرش تخت‌طاوس
قالیهای کهنه و نو نقدا خریداریم تلفن ۶۲۷۸۶۵
ترسلی

فروشگاه خالقی
تلفن ۳۵۲۰۹۰
فرش کهنه و نو و یخچال تلویزیون لوازم منزل شما را خریداریم

فرش کندی ۹۶۰۴۳۷
خریدار فرشهای کهنه شما با عالیترین قیمت جهت‌صادرات

فروشگاه ایران فرش
تلفن ۷۷۴۹۷۳
اکلیه لوازم شمابهر مبلغ باشد بیشتر ازسایرین‌نقد خریداریم

فروشگاه‌آرمان تلفن ۶۹۶۲۳
چراغ گاز و هرنوع یخچال فقنی بهترین خریدار تلویزیون‌فرش

فروشگاه بختیاری تلفن ۷۵۹۳۲۹
بهترین خریدار کلیه‌لوازم‌منزل

فروش فروردین تلفن ۴۳۰۸۵
بهترین خریدار فرشهای کهنه و نو

فروش دست‌دوم

پیانو پتروف مدلهای جدید
تلفن ۲۲۲۵۹ ـ ۲۶۰۵۳
۱ـ۶ آ ـ ۱۳۱۲۹

قایق موتوری
باموتور جانسون ۴۰ اسب و تریلی بسیار تمیزبفروش‌میرسد تلفن ۵۲۵۰۹
۱ـ۲ آ ـ ۲۸۰۶

فروش دست‌اول

نمایشگاه رویال
رادیوگرام و تلویزیون شمارا باآخرین مد روز مبله مینمائیم تلفن : ۳۳۸۹۷۵ سعدی شمالی جنب سینما ادئون

مبل ودکوراسیون

پیراهن مبل : ۳۳۹۵۰۵
تعویض پارچه مبل: ۳۳۹۵۰۰
پرده دوزی شهرزاد ۳۳۹۵۰۰

پرده دوزی ارجمند ۳۳۷۳۷۰

شستشوی مبل وفرش

شستشوی مبل و فرش‌ادیب
مبل و فرش تشکهای ماشین درجای‌خودتمیزمینماید ۹۵۲۴۵۴

شستشوی مبل وفرش ساحل
نظافت مبلمان وپلیش‌بوسیله دستگاه برقی در جای خود ۹۵۶۵۶۵

شستشوی مبل وفرش کلین
سرویس مهر مبتکر وپیشرو نظافت مبل و فرش درجای خود با مواد آزمایش‌شده‌با دستگاه منحصر بفرد تلفن ۹۵۲۵۴۶

دوراگلین سرویس امریکا
خشکشوئی مبلمان فرش وابسته به کارخانجات تاول ماستر ایران تلفن ۷۵۸۳۹۵ و ۷۵۸۳۹۶ و ۷۳۶۸۳

کارخانه قالی‌شوئی داوید
فردوسی ۱۳۱ تلفن ۳۱۲۵۴۲

کارخانه قالی‌شوئی
بیوك تلفن ۲۹۹۱۵
۱ـ۵ آ ـ ۲۷۸۰

خشکشوئی مبل فرش آناهیتا
شستشوی اتومبیل موکت ۷۹۵۳۰۷
آ ـ ۲۷۴۱

گاز

اسا گاز
((پخش گاز))
۴۴۸۰۲ ـ ۴۶۷۶۶
۶۹۷۴۵
سرویس
۶۱۲۴۷۱

پخش گاز
شرکت بوتاگاز از ۷ونیم صبح تا ۸ شب تلفنهای: ۳۳۳۲۲۳ ـ ۳۳۲۳۸۹

شرکت پرسی گاز
برای سفارش گاز یا سرویس از ۷ صبح الی ۸ شب تلفنهای ۶۴۵۹۱ ـ ۶۵۲۴۰ و ۴۷۲۴۷ و ۴۷۹۹۰ مراجعه شود.

پخش گاز شرکت بوتان
BUTANE
از ۷/۵ صبح تا ۸ شب تلفنهای ۵۵۳۵۱۶۵ و ۳۳۸۲۲۲ و ۳۳۴۹۴۰ آباد
قبول سفارشات مشتریان محترم خود در تهران میباشد

ایران گاز
همه‌روزه‌از ساعت ۷ صبح الی ۱۱ شب
تلفن بخش گاز ۶۱۱۳۰۱ الی ۳۰۷

نصب آنتن

اهم الکترونیك سرویس
نصب آنتن تلویزیون
تصاویر صاف و روشن فقط با نصب آنتن های امپریال و تنظیم کانال آموزشی با سرویس سیار در تهران بویژه شمیرانات تلفن ۶۲۴۸۱۷
۱ـ۴ آ ـ ۲۵۵۹

نصب آنتن تلویزیون
فروشگاه دیاموند باآنتن‌های تمام کانال خارجی فادا شفاف‌ترین تصویر را در تهران و شمیرانات عرضه میماید تلفن ۳۵۱۱۲۰

آنتن حمید ۳۳۵۳۸۳
نصب آنتن‌تلویزیون وتعمیر تلویزیونهای بلو و آرتی آی
۱ـ۱۰ آ ـ ۲۷۲۹

هواکش هیتاچی
هوای ناسالم وکثیف بتدریج ایجادمسمومیت های خطرناک میکند.
نصب هواکش هیتاچی
دراطاق خواب پذیرائی صددرصد مسمومیت هوارا ازبین میبرد.
نصب هواکش هیتاچی
۶ ساعت پس از اطلاع تلفنی شما
بورس هواکش ـ مالکی ـ دروازه دولت تلفن ۷۵۶۵۸۷

تعمیرات

تلویزیون

تعمیر تلویزیون الکترون
تلفن ۷۶۳۶۸۲
تعمیر تلویزیون های R.C.A شاوب‌لورنس ـ تلفنکن سیبرا فلیپس و سایر مارکها ونصب کنورتور و آنتن تمام کانال با سرویس مجهز سیار بویژه شمیرانات
آ ـ ۲۳۸۴۰

تلویزیون سرویس
R.T.I-RC..A
تعمیر تلویزیونهای فیلیپس، سیبرا ، شاوب‌لورنس ، صبا ، گروندیك ، زیمنس ، جنرال الکتریك وتعمیر کلیه‌تلویزیون های اروپائی و آمریکائی با سرویس سیار در تمام ساعات هفته تلفن ۴۳۰۴۱
آ ـ ۲۳۱۵

شاوب لورنس
تلویزیون سرویس
تلفن ۹۶۱۸۸۰

تلویزیون سرویس
R.T.I.R.C.A
تعمیر انواع‌تلویزیون مجهز سرویس سیار و تضمین کتبی ۳۱۳۲۷۸ و ۳۱۳۲۶۲

یخچال

تعمیرگاه فنی کلمن سیدحسین
تعمیرات‌انواع یخچال‌آبگرمکن و لباسشوئی تلفن ۷۲۶۲۰
۱ـ۲۶ آ ـ ۲۶۸۱

تعمیرگاه وازگن تعمیر یخچال ـ کولر ۷۶۰۷۹۳
۱ـ۲۶ آ ـ ۲۷۰۸

تعمیرگاه یخچال فریجیدر
تحت نظرمتخصصین ورزیده با ۳۰ سال‌سابقه درامور یخچال ضمنا لوازم یدکی موجودتلفن ۷۲۳۳۶
آ ـ ۲۴۱۸ ۱۲ـ۱۳

کولر

موسسه گاما ۷۹۳۸۹۷
نصب و سرویس کولر فوری سازنده کانال هدایت هوا

پارس تکنیك ۷۵۰۸۰
فروش و نصب کولر کانال کشی ساختمان
۱ـ۸ آ ـ ۲۲۱۷

شرکت‌مونت‌کارلو ۷۹۶۱۰۳
نصب و سرویس کولر فوری‌اولین سازنده‌کانال

سرویس کولر ۲۰۰ ریال
قطعات یدکی ۲۰درصد تخفیف کارهای انجام شده یك فصل گاراتی تلفن ۷۸۰۱۳۵

نصب کولر و کانال کشی رحمانی تلفن ۵۸۱۵۴۶
۱ـ۲۶ آ ـ ۱۸۴۸

کولر بانصب
بطورا قساط باشرایط سهل
پخش انواع دریچه‌کولر
باتخفیف استثنائی
سازمان فنی زکا
میدان ۲۴ اسفند بازار ایران طبقه‌سوم
تلفن : ۴۵۷۷۱

فروش اتومبیل

زیان

مدل ۴۸
مدل ۱۳۴۸حداکثر ۴۰۰۰۰ کیلومتر بسیار تمیز بدون واسطه خریداریم .حشمت‌الدوله غربی پلاك ۴۳۴ تلفن ۹۵۰۱۱۱
آ ـ ۲۷۴۶ ۱ـ۱۰

پژو

مدل ۶۵
پژو ۴۰۴ مدل ۶۵
بسیار تمیز رنك شیری بیواسطه قیمت ۲۴۲۰۰ تومان تلفن ۴۴۷۳۳
۱ـ۲ آ ـ ۱۳۵۷۹

شورلت

مدل ۵۹
تمیز بدون واسطه بفروش میرسد تلفن ۵۲۷۶۲
۱ـ۲ آ ـ ۲۷۷۸

فورد

مدل ۶۶
فورد کورتینامدل ۱۹۶۶ دو لوکس نمره شده بعلت‌مسافرت بفروش میرسد بتلفن ۶۲۴۳۶۶۶ بعد از ساعت ۵ بعداز ظهر
آ ـ ۱۳۶۶۱

خرید

ژیان دست دوم‌خریداریم تلفن۹۵۰۹۶۶۶و۹۵۰۰۹۰

یکان دست دوم خریداریم ۵۸۸۲۹
۱ـ۲۶ آ ـ ۱۸۸۰

فروشگاههای اتومبیل

انواع جیپ ولندرور و وانت موجود ۴۷۰۷۵

نماینده برای قطعات
سیتروئن ـ ژیان
شرکت‌نریمیان واردکننده مستقیم قطعات سیتروئن وانت‌و ژیان . از شهرستانها نماینده معتبر می‌پذیرد .خیابان‌حشمت‌الدوله غربی پلاك ۴۳۲ تلفن ۹۵۰۱۱۱
۱ـ۵ آ ـ ۲۷۴۷

نمایشگاه اتومبیل امیر
نماینده رسمی اتومبیل‌های ژیان (سیتروئن) ۱۳۴۹ بطورنقد واقساط باشرایط سهل تحویل فوری انتهای شاه میدان نواب تلفنهای ۹۵۰۰۹۰ و ۹۵۹۶۶۶

جیپ لندرود
مدل ۶۷ و ۶۴ و ۶۳
امیریه اول خیابان قزوین دست‌راست جنب اداره‌برق‌تلفن ۵۲۲۱۴
۱ـ۲ آ ـ ۲۸۰۸

برای اتومبیل شما

شرکت نریمیان
واردکننده مستقیم‌قطعات
سیتروئن،وانت‌وژیان
فروش کلی و جزئی ـ تخفیف فوق‌العاده. حشمت‌الدوله غربی ۴۲۲ ساعت کار ۷ صبح الی ۱½ بعداز ظهر و از ۴½ الی ۷ بعداز ظهر تلفن ۹۵۰۱۱۱

فروشگاه صادقی
کلیه لوازم یدکی‌اصلی فولکس‌واگن
خیابان ژاله چهارراه آب‌سردار تلفن ۳۰۳۷۹۱

روکش صندلی
فرش وچادراتومبیل
کالی
نمایشگاه رحمتیان
فردوسی جنب‌کوچه‌برلن
تلفن : ۳۰۴۲۵۰

کرایه

اتو لوکس
اتومبیلهای تشریفاتی باراننده برای داخل‌وخارج تهران میدان فردوسی‌تلفن۴۴۶۰۵و ۶۱۱۲۷۰

کابج بار
پارکش شهر وحومه
بیمه اثاثیه منزل
تلفن
۴۱۱۱۱
۶۱۱۱۱۱

جرثقیل عنایت ۵۳۷۷۰
۱ـ۱۵ آ ـ ۲۶۰۶

ماك ترانسپورت
۹۵۹۴۴۹
حمل‌اثاثیه‌ساختمانی گردون تا ۶۰ تن
حمل محصولات سنگین تا ۸۰ تن

جرثقیل وتریلی جاسب
تلفن ۲۵۷۶۵ و ۲۷۸۱۸

میدان جرثقیل توکل
شاه
۵۵۸۲۸
پلاك ۵۰۶۹۱
۵۱۴

املاك ومستغلات

فروش

آژانس شایسته ۳۰۵۳۴۹
مرکز عمده معاملات املاك در شهر و شمیرانات

فروشنده اراضی تهران‌پارس ونارمك امینی تلفن ۷۹۰۰۹۰

لاله‌زار بنگاه‌کوشان ۳۳۹۷۸۴
با ۳۲ سال سابقه و حسن شهرت‌فروشنده املاك درهمه‌جا لطف باتلفن‌دستورفروش‌بفرمائید
۶۰ـ آ ـ ۲۱۵۴۰

خانه فروشی

خانه ویلائی شخصی‌ساز شاه‌عباس نرسیده به‌تخت‌طاوس مدرن و در بهترین نقطه
یکطبقه ونیم بمساحت ۵۳۰ متر ۳۵٫۵×۱۵ دارای ۶اطاق و کلیه لوازم به اضافه یك‌اطاق و سرویس برای مستخدم با لوله‌کشی شوفاژ تلفن واستخر آژانس شایسته ۳۰۵۳۴۹
۱ـ۴ آ ـ ۲۷۳۹

ملك نوساز
با مال‌الاجاره‌تومانی ۳شاهی و اجاره نامه ۵ ساله بفروش میرسد ۳ تا ۵ بعد از ظهرتلفن ۷۷۴۸۹۷
۱ـ۳ آ ـ ۲۷۵۰

منزلی بمساحت ۳۱۴متر‌مربع بایك پیانو انگلیسی شالیـن بفروش میرسد ، خواستاران میتوانند به آدرس خیابان دانشگاه شماره ۱۴۶ بخانم یوسف‌پور مراجعه و یا بشماره ۶۱۱۱۹۳ تماس بگیرند .
۱ـ۳ آ ـ ۲۷۶۸۸

لوزان ـ سویس

یك خانه مجلل دو طبقه که در یك پارك زیبا هم سطح با دریاچه در شهر لوزان کشور سویس ساخته شده با دکوراسیون کامل فرش‌وپرده، سه اطاق خواب ، دوحمام ، سالن پذیرائی ، سالن ناهار خوری ، تراس وسیع گاراژ ، زیرزمین های خشك و اطاق جداگانه برای خدمتگذاران‌به بهای ۴۵۵٫۰۰۰ فرانك سویس فروخته میشود .
علاقمندان در تهران وسیله تلفن ۸۹۱۷۴۲ و در شهرلوزان وسیله تلفن ۲۶۶۷۵۳ با آقای کارتن مذاکره نمایند .
۱ـ۲ آ ـ ۲۷۷۶۰

خانه‌ای به مساحت ۲۲۵متر بر خیابان هشتم شهرآرا سه طبقه مستغلاتی دارای ۱۲ اطاق تکمیل شخصی‌ساز رو کارسنك کاشی ۱۷٫۱ قیمت ۲۸۰ هزار تومان
۱ـ۳ آ ـ ۱۳۱۷۵

باغ فردوشی

بر خیابان نیاوران
مشجر و با ساختمان ۲طبقه به قیمت اوکازیون فروشی مساحت ۲۱۲۰ متر بر خیابان نیاوران ۳۶ متر با عمارت۲طبقه ۱۰ اطاق آب برق تلفن
آژانس شایسته ۳۰۵۳۴۹
۱ـ۴ آ ـ ۲۷۴۰

ویلا فروشی

ویلا کنار دریا
در ساحل مازندران ویلای مدرن و مبله با قیمت بسیار ارزان بفروش می‌رسد دفتر دادوستد تلفنهای ۷۵۶۰۹۹ و ۷۵۷۰۳۱

زمین فروشی

خریدوفروش زمین های سعادت آبادومکانیر تلفن ۳۳۹۰۶۷ و۳۳۶۸۸۵

قطعات ۴۰۰ و ۵۰۰ متری
در فرمانیه نصف نقد بقیه۴۰ ماهه با سود بانکی شهرزاد ۸۸۱۷۰۹
۱ـ۲۰ آ ـ ۲۳۴۳

بالاتر از میدان داریوش منشعب از خیابان ۴۵ متری (سید خندان نارمك) زمین بقطعات ۳۰۰ الی ۵۰۰ متر بر خیابانهای ۱۲و۱۶متری نصف‌نقد ونصف‌باقساط ۲۴ ماهه متری ۷۰ الی ۱۰۰ تومان بفروش میرسد دفتر محمدی سید خندان مقابل نمایشگاه مسکوچ تلفن ۷۷۱۱۵۵
آ ـ ۲۵۲۹

زمینی است در کیلو متر۱۲ جاده مخصوص کرج تفکیك شده به‌قطعات۲۰۰۰ متری دوبر دیوار کشی شده مناسب برای کارخانه به آقای درویش تلفن ۹۵۵۷۱۷ مراجعه شود .
۱ـ۳ آ ـ ۲۵۹۴

پورس زمینهای
جنت‌آباد ـ باغ فیض ـ پوئینك ـ کوهك و یوسف‌آباد آژانس شایسته ۳۰۵۳۴۹
۱ـ۸ آ ـ ۲۵۳۷

زمینی به مساحت ۳۳۰ متر مربع۲۳×۱۵٫۱۴ بر سیمتری وزراءوبروی‌انجمن ایران آمریکا فورا به فروش میرسد تلفن ۴۳۴۰۸
۱ـ۳ آ ـ ۲۶۷۷

یك زمین واقع در بهترین جای تهران‌پارس میدان تیر ـ انداز ۴۰×۱۷ متری۱۳۰تومان بفروش میرسد تلفن ۷۶۲۳۱۹
۱ـ۴ آ ـ ۲۸۲۲

فروش و سرقفلی

مغازه‌واگذاری

قابل توجه
یك‌باب مغازه تعمیر رادیو تلویزیون‌در شمال‌شهر باداشتن جواز ۵ سال‌سابقه کارباوسائل تکمیل و اتومبیل سرویس و تلفن واگذار میشود طالبین تلفن ۷۶۳۲۱۸ تماس‌گیرید
۱ـ۶ آ ـ ۲۷۳۴

مغازه‌ای در خیابان پهلوی با مبلمان واگذار میشود تلفن ۴۲۶۸۲ مراجعه شود
۱ـ۵ آ ـ ۲۸۰۹

هتل واگذاری

قابل توجه هتل‌داران
هتل مونتانا واقع در درکه با۶۰ اطاق‌سالن برای‌جشنهائی بزرك و رستوران که فعلا بهره برداری میشود۶۰۰۰ مترمحوطه با پارکینك و استخر شنا به اجاره واگذارمیشود برای‌اطلاع بیشتر با تلفن ۸۵۲۲۰۱ تماس حاصل فرمائید .
۱ـ۳ آ ـ ۲۷۳۸

اجاره‌داده‌میشود

آپارتمان اجاره

خیابان شاهرضا پل چوبی خیابان گرامی آپارتمان نوساز سه اطاق با هال وسرویس کامل با تراس وسیع باتلفن۷۵۵۷۱۲
۱ـ۳ آ ـ ۲۸۱۳

پهلوی ـ حدود سینماامپایر آپارتمان کوچك سه اطـاق سرویس تلفن مستقل عبور از حیاط مشترك عصرها ۵ تا ۷ تلفن ۶۲۴۶۱۹
آ ـ ۱۳۶۳۷

یکدستگاه آپارتمان مدرن و لوکس شامل ۳ اطاق‌خواب، سالن نهارخوری با کف‌پارکت، اطاق مستخدم ، گاراژ و تلفن با شوفاژ و کولر در بهترین نقطه جاده پهلوی برای اجاره آماده است . تلفن۸۹۱۷۴۲
۱ـ۵ آ ـ ۲۷۴۹۶

آپارتمانی واقع در فرح شمالی شمال پالیزی کوچه وزیری طبقه دوم و سوم ۵ اطاق نوساز بدون تلفن ماهیانه هر طبقـه ۹۰۰ تومان اجاره داده میشود تلفن ۷۶۲۳۱۹
۱ـ۴ آ ـ ۲۸۲۱

ساختمان اجاره

برای ادارات و سازمانهای دولتی و ملی
ساختمانی دارای ۵۰ اطاق و آسانسور و کولر درخیابان شمیران قدیم نبش تخت‌جمشید تلفن :۳۳۹۹۳۶
۱ـ۵ آ ـ ۲۷۴۲

قابل‌توجه شرکت‌ها و ادارات
یکدستگاه ساختمان ۵ طبقه مجهز دارای ۴۰ اطاق آسانسور و حرارت مرکزی بر شاه‌و نبش لاله باجاره واگذار میشودتلفن ۴۲۲۸۵
۱ـ۱۵ آ ـ ۱۲۱۸۳

محلهای مناسب برای دفترکار موجود ۶۲۸۶۱۰
۱ـ۱۳ آ ـ ۲۷۲۷

طبقات سوم‌وچهارم یك‌ساختمان کاملا مدرن و نوساز واقع در خیابان تخت‌جمشید بین‌روزولت و بهار شماره ۴۴۱ مجهز به کلیه وسایل از قبیل دستگاه تهویه مرکزی . آسانسور تقسیمات مرکزی و فرعی تلفن پرده‌ها و وسائل روشنائی مدرن و غیره برای‌اجاره‌دفتر وشرکت آماده است .
علاقمندان به محل مراجعه فرموده و یا با تلفنهای : ۷۶۲۴۶۹ ـ ۷۵۵۰۴۴ تماس حاصل نمایند .
۱ـ۲ آ ـ ۲۶۶۲۲

ویلای اجاره

اجاره ویلا کناردریا
نزدیك متل قو . بسیارمجهز و مبله . عصرها تلفن۳۳۴۸۴۲
۱ـ۵ آ ـ ۲۷۸۶

نیازمندیهای اجاره

سازمان نیازمندیهای خارجیان
خانه‌شماراجاره‌میدهد
۶۱۳۹۳۹

مالکین محترم
منازل شمارابه خارجی یاایرانی اجاره میدهیم ۶۲۸۶۱۰
۱ـ۱۳ آ ـ ۲۷۲۶

آژانس پرسپولیس
اجاره‌بخارجیها ـ ۶۲۲۵۲۰

تعداد ۲۰ دستگاه
خانه ویلائی و آپارتمان مبله ۴و۳ اطاق خواب مورد نیازاست آژانس سیتی گاید ۷۶۴۸۴۰
۱ـ۱۵ آ ـ ۲۷۷۳

مستغلات‌شمارادر شهر و شمیران اجاره میدهیم ـ تلفن ۶۱۲۹۶۴ و ۴۹۷۱۳
آ ـ ۲۷۴۱

بمنظور خدمات فرهنگی و تاسیس مدارس (دبستان ـ دبیرستان) ساختمان یا ساختمان هائی در جوار هم‌مجموعا در حدود پنجاه اطاق بزرك یا صداطاق کوچك که بتوان دو بدو برای کلاس از آنها استفاده نمود با حداقل پانصد متر فضای آزاد در محدوده زیر اجاره می شود ـ جنوبا خیابان شاه شمالا عباس آباد ـ آریامهر شرقا خیابان شمیران غربا خیابان امیر آباد لطفا به تلفن‌های زیر مراجعه شود. ۶۸۹۳۵ ـ ۴۱۲۲۴ ـ ۶۵۶۷۶

خریداری‌میشود

اراضی تهران‌پارس خریداریم بازرگانی امینی تلفن ۷۹۰۰۹۰

خرید زمین های‌مکانیرو کوی سعادت‌آباد۵۱۹۹۰

دفتر پارس اراضی سیصد متری داخل طرح عباس‌آباد خریدار است تلفن ۷۶۱۵۵۸

اراضی یوسف‌آباد خریداریم ۶۲۴۳۵۲

مستغلات بدهی‌دار فورا خریداریم ۴۸۴۶۳
۱ـ۱۰ آ ـ ۲۱۱۲

خرید کوهك جنت‌آبادباغ‌فیض عباس‌آباد سازمان برنامه ۶۶۲۰۳

اهواز
کلیه زمینهای اهواز رابقیمت‌روزخریداریم خیابان قوام السلطنه پاساژ نوبهار شماره ۱۹ تلفن ۳۱۱۷۰۶

خرید زمین افسریه ۷۹۳۳۴۶
۱ـ۲۶ آ ـ ۲۵۸۸

زمینهای زعفرانیه دره قشلاق، مکانیر وسعادت‌آباد عباس‌آباد . فرخ‌زاد را خریداریم‌بازرگانی جلالی خیابان پهلوی‌تلفن‌های۶۲۶۴۱۱ و ۶۲۴۱۹۳

بخانه و آپارتمان مبله‌وغیرمبله در شهر و شمیران نیازمندیم تلفن ۷۰۶۰۱
۱ـ۵ آ ـ ۲۷۶۳

بنگاههای معاملات املاك

بازرگانی نراقی تلفن ۸۵۴۸۵

دفتر ساختمانی کاخ
معاملات وخرید و فروش دایره میدان کاخ تلفن۶۰۳۷۳
۱۰۱ آ ـ ۲۴۹۰

بورس املاك شمیران
دفترپراتی باغ فردوس ۸۵۲۵۷۵

پهلوی دره قشلاق ، قیطریه کوی میکانیر و لنجك‌عابدی ۸۵۰۰۹۵

اطلاعات املاك ایفل
راهنمای‌شما برای خرید و فروش زمین و ایجاد کارگاه‌یا کارخانه و تاسیسات دیگر در منطقه صنعتی ۹۵۰۱۴۳
۱ـ۵ آ ـ ۲۷۷۰

برای تهیه هرنوع مسکن به آژانس نیری مراجعه فرمائید ۶۲۸۶۱۰
۱ـ۱۳ آ ـ ۲۷۲۵

طرح و تهیه‌پروژه‌های‌ساختمانی و تفکیکی اراضی بوسیله مهندسین ، معاملات و خرید و فروش . دفتر ساختمانی وامور ملکی آریا حاج احمد آقای هاشمی تلفن ۴۲۶۸۲
آ ـ ۲۸۱۰

برای ساختمان شما

پرده کرکره
کاغذ دیواری نقاشی‌ساختمان جانقدا تلفن ۷۸۱۹۷۷

سازمان تعمیر مسکن‌وتاسیسات
انجام کلیه‌تعمیرات ساختمان تاسیسات تزئینات از هزارریال تا ده میلیون ریال ۷۷۰۸۱۳
۱ـ۲۶ آ ـ ۲۴۶۹

هر نوع مصالح‌ساختمانی کهنه خریداریم . تلفن ۹۵۷۶۸۵

لوله بازکنی
رفع گرفتگی لوله ساختمان در ۲ دقیقه سازمان تراکم تلفن ۸۸۱۶۸۱

لوله بازکنی فاضل آب
بادستگاه تراکم هوا
۶۴۴۸۵ مسعود

مؤسسه
فنی صبا
تلفن ۷۶۰۸۷۷
رفع گرفتگی لوله‌های فاضل آب

لوله بازکنی فاضل آب
مقدم ۶۴۶۳۵

لوله بازکنی فاضل آب
بادستگاه تراکم هوا
سازمان فنی رفاه پیشرو لوله بازکنی در ایران
تلفنهای : ۷۶۲۲۸۶ ـ ۷۵۶۴۰۸

رفع گرفتگی هرنوع لوله ساختمانی
باه‌ستگاه تراکم هوا ـ تلفن ۷۸۷۲۷

جنرال ـ سرویس
لوله بازکنی فاضل آب
بادستگاه مجهز تراکم هوا
آبگرمکن ـ بخاری ـ کولر
تلفن ۷۹۳۰۵۷

قبوض

قبل از مراجعه بدیگران بدون‌هزینه‌ازقیمت‌واقعی قبض‌فرش‌خودمطلع‌شوید اردهالی اول بازارکفاش ها سرای مهدیه تلفن ـ ۲۳۴۸۲

قبوض اصلاحات ارضی‌بیواسطه خریدار پاکپور ۲۲۷۲۹ و ۸۵۰۰۸۱

۳ ساعته با ۳۰٪ اضافه قبض شمارا خریداریم. ۲۳۴۸۲
۱ـ۱۵ آ ـ ۲۵۹۶

سازمان تعیین نرخ فرش
آماده خرید و فروش‌هرنوع فرش و قبض بانك کارگشائی و تعیین کننده قیمت واقعی فرش شما است تلفن ۲۳۴۸۲

معاملات پول

مورد نیاز

پول‌شرطی۱۸٪نیازمندیم ۴۸۴۶۳

پول مورد نیاز است ۷۰۱۵۴
۱ـ۳۰ آ ـ ۲۵۹۲

پول موجود

پول هر۱ شاهی ۶۲۴۸۷۳

پول بیواسطه‌موجود ۲۲۷۳۹

پول شرطی باسودبانکی ۴۸۴۶۳

خانه پول فرح شمالی
مرکز معاملات پول تهران ۷۷۱۳۸۸

پول تومانی دو شاهی‌و نیم‌بدون معطلی۷۶۲۶۵۹
۱ـ۱۰ آ ـ ۲۵۴۸

وام در مقابل تلفن فوری میدهیم تلفن ۴۵۰۰۸
۱ـ۵ آ ـ ۲۵۵۸

پول موجوداست ۷۰۱۵۴
۱ـ۳ آ ـ ۲۵۹۲

معاملات تلفن

تلفن فروشی
تلفن ۶۲۷۹۵۰ در عباس‌آباد بفروش میرسد صبحها به همین شماره تلفن کنید .
۱ـ۳ آ ـ ۲۸۲۰

رستورانهای خانوادگی

کبابی شهرزاد
میدان ۲۵ شهریور
سالن مجهزخانوادگی‌ولذیذترین کباب برك و کوبیده‌آماده پذیرائی از مشتریان عزیز میباشد .
۱ـ۳ آ ـ ۲۸۱۷

حاتم
شام ناهار
پهلوی تلفنهای ۸۹۲۲۸۱
۸۹۲۲۸۲ ـ ۸۹۲۲۸۳

چلوکباب
چلوکبابی‌فرصت مطبوعترین‌غذا را در اختیار مشتریان محترم قرار میدهدسلسبیل شمالی‌نبش فرصت تلفنهای ۹۵۶۵۴۷ و ۹۵۳۵۱۹

آگهیهای متفرقه

اسناد لاوصولی خریداریم ۳۵۱۶۱۷

بیمه‌دپارت
کلیه اور مربوط به بیمه را با تلفن ۹۵۵۲۵۷ انجام میدهد .

۵۰تا چین‌چیلابا بیست فنس بفروش میرسد ۸۹۰۴۸۶
۱ـ۵ آ ـ ۱۳۱۱۷

ایران لئوم
کف پوش یکپارچه پلاستیکی تایل‌قطعه کاغذ دیواری
تلفن ۳۱۰۵۴۳

تلفنهای روزنامه اطلاعات

بشرح زیر میباشد :

تلفنخانه	۳۱۱۰۷۱
سردبیر روزنامه	۳۱۱۲۱۰
سرویس‌اقتصادی	۳۱۲۴۰۹
سرویس سیاسی	۳۱۱۲۱۱
سرویس حوادث	۳۱۱۲۱۲
شعبه آگهی‌ها	۳۱۱۲۱۳
نیازمندیها	۳۱۱۲۲۰
نیازمندیها	۳۱۱۲۲۴
سازمان تنظیم آگهی	۳۱۱۲۱۴
سازمان تنظیم‌آگهی	۳۱۱۲۱۵
آگهی سینمائی	۳۱۱۲۱۶
سازمان شهرستانها	۳۱۱۲۰۲
سازمان شهرستانها	۳۱۱۲۰۳
سازمان شهرستانها	۳۱۱۲۰۱
آگهی شهرستانها	۳۱۱۲۲۱
اطلاعات هفتگی	۳۱۱۲۰۴
اطلاعات بانوان	۳۱۱۲۰۰
اطلاعات جوانان	۳۱۱۲۰۵
اطلاعات‌دختران‌و پسران	۳۱۱۲۰۶
مجله‌الاخاء	۳۱۱۲۲۲
اطلاعات سالانه	۳۱۱۲۱۹
زورنال‌دو تهران‌و	
تهران‌جرنال	۳۱۱۲۱۸
آبونمان‌زورنال‌دوتهران	۳۱۱۲۱۷
آگهی مجلات	۳۱۱۲۰۸
آگهی تهران جرنال و زورنال‌دوتهران	۳۱۱۲۲۳

داروخانه‌ها

داروخانه مهران
خیابان شیروخورشید چهار راه استخرتلفن ۹۵۴۰۰۷

B.K.D
بکد
دربازکن برقی
باتضمین
نقداً ۲۳۵ تومان
به‌اقساط ماهیانه بدون پیش قسط ۲۵۰ تومان
بوسیله تلفن سفارش دهید دستگاه در مدت ۴ ساعت نصب وتحویل میگردد
تلفنهای دفتر فروش : ۷۷۲۰۰۸ ـ ۶۲۸۷۷۴ ـ ۶۲۷۸۸۲
مرکز فروش ونصب : شرکت بکد الکتریك باسمیت محدود
خیابان پهلوی مقابل پارك ساعی شماره ۶۸۰
فروش درکلیه فروشگاههای لوازم برقی والکتریکی

ماشین نویسی
بهرزبان که بخواهید
میتوانید
بایك روش ممتاز و بی سابقه
درکلاسهای مجهز موسسه زبانهای خارجی خیلی آسان
وزود با هزینه بسیار مناسب یاد بگیرید
موسسه زبانهای خارجی
ساختمان آلومینیم طبقه پنجم
تلفنهای ۶۰۸۲۹ و ۶۰۶۷۸

قابل توجه اصناف محترم
خیاطان (زنانه ـ مردانه ـ آموزشگاههای خیاطی) آرایش وزیبائی ـ الکترونیك (رادیو تلویزیون ، یخچال ـ کولر)
سازمان توریستی و مسافرتی اوریانت
برای اولین بار در ایران اقدام‌بتشکیل تورهای استثنائی و بی‌نظیر جهت مشاغل فوق نموده وضمن گردش دستجمعی‌درلندن، پاریس ـ هامبورك ـ بارسلون ـ رم (کاپری ناپل ـ سورنتو) وگذراندن یك دوره تکمیلی مربوط به صنف خود موفق باخذ دیپلم نائل خواهند شد . برای هرگونه اطلاعات بیشتر به سازمان توریستی و مسافرتی اوریانت‌واقع درخیابان ویلا شمالی جنب کریمخان زند شماره ۳۳۹ مراجعه فرمائید . تلفن ۶۲۴۱۱۷

روکش صندلی اتومبیل ازچهارنوع مختلف وجدید ۱ـ پارچه پلی‌ایستر بااسفنج
۲ـ پارچه‌کریستال ازنوع فوم باعایق بلاستیك
۳ـ پارچه مخمل‌کاشان ازنوع درالون
۴ـ روکش‌چرمی پرسی بااسفنج یك سانتی‌وعایق
نمایشگاه ایرانشهر
میدان فردوسی
اول ایرانشهر
تلفن ۶۱۲۳۵۲

نیازمندیهای شما

استخدام

بیك پرستار بچه سن ۳۵ الی ۴۰ نیازمندیم تلفن ۳۰۴۷۶۹
۱ـ۳ ۲۸۲۴

دکتر داروساز جهت تهران و شهرستان مورد نیاز است تلفن ۳۳۶۴۵۰

کارخانجات بیسکویت گرجی جهت فروش محصولات خویش فروشنده واجد شرایط زیر را برای تهران و استان آذربایجان احتیاج دارد .
۱ـ سابقه فروشندگی جهت پخش اجناس با ماشین‌های سیار.
۲ـ دارای تحصیلات درحدود دیپلم .
۳ ـ تضمین ملکی حداقل پنجاه هزار تومان .
۴ـ دارای برك خاتمه خدمت یا معافیت دائم .

یك نفر مهندس مکانیك فعال مورد نیاز است آقایانیکه سابقه کار داشته باشند حق تقدم دارند . با صندوق پستی ۳۳۶۴ مکاتبه فرمائید .
۱ـ۲ آ ـ ۱۳۳۳۵

خیاط زن
تعدادی دوزنده با حقوق مکفی استخدام میشود تلفن ۴۴۳۴۷

یك نفر دانشجوی حسابداری که خدمت نظام وظیفه را انجام یا دارای برك معافیت دائم بوده و بزبان انگلیسی آشنائی داشته باشد جهت کار بطور تمام‌وقت در یك شرکت خارجی مورد نیاز میباشد .
خیابان تخت‌جمشید ـ شماره ۱۴۶ طبقه ۹ ساعت ۱۱ الی ۱۲ ظهر
آ ـ ۱۳۳۶۹ ۱ـ۳

چند نفر ماشین‌نویس لاتین که بزبان انگلیسی تسلط کامل داشته باشند استخدام میشوند. واجدین شرایط میتوانند تقاضای خود را با ذکر خصوصیات و نشانی کامل به بانك تجارت خارجی ایران خیابان سعدی ارسال دارند .
۱ـ۳ آ ـ ۲۷۱۳۶

به چند نفر کارگر متخصص در فن رادیو و تلویزیون با حداقل سه سال سابقه کار نیازمندیم
داوطلبان به خیابان شوش ـ میدان زاهدی جنب بانك ملی پلاك ۱۰ مراجعه نمایند .
۱ـ۳ آ ـ ۲۶۶۰۰

به تعدادی خانم
تحصیل کرده خوش تیپ و خوش‌بیان برای فعالیت‌های
مطبوعاتی و
ـ نفر نقاش وطراح رکلام
با سابقه درنقاشی‌های هاشور و آب‌رنك نیازمندیم ، خیابان ۲۱ آذر غرب دانشگاه خیابان راهنما شماره ۵
۱ـ۲ آ ـ ۲۸۰۵

بیك جوان ۱۶ ـ ۱۸ ساله با دوچرخه و گواهی‌نامه تمام روز نیازمندیم . تلفن ۳۱۲۲۷۹
آ ـ ۲۸۰۴۴

بعده‌ای فروشنده بازاریاب زن و مرد نیازمندیم آدرس میدان ۲۴ اسفند بازار ایران طبقه دوم موسسه گلدیس

آگهی استخدام

یکی از تاسیسات صنعتی واقع درشمال کشور هشت نفر دیپلمه ریاضی یا دیپلمه هنرستان صنعتی با شرایط زیر برای کار در شهرستانهای شمالی استخدام مینماید :
۱ـ داشتن برك خاتمه‌خدمت یا معافیت دائم غیر پزشکی
۲ـ حداکثر سن ۳۵ سال .
۳ـ حقوق دربدو استخدام ۷۰۰۰ ریال و پس از سه ماه در صورت شایستگی ۹۰۰۰ ریال
داوطلبان میتوانند برای تکمیل پرسشنامه حداکثر تا ۱۵ مرداد ماه همه روزه غیر از روزهای پنجشنبه و روز های تعطیل از ساعت ۸ صبح تا ۵½ بعد از ظهر به نشانی خیابان سپهبد زاهدی (فیشرآباد) شماره ۲۸ امور کارمندان مراجعه نمایند.
۱ـ۳ آ ـ ۲۸۱۰۲

دکوراسیون پروین

بچند نفر ویزیتور زن و مرد و دو نفر دوشیزه جهت کارهای دفتری نیازمند است روزولت روبروی تریا قناری پلاك ۱۰۱ ط۱
۱ ـ ۲ آ ـ ۲۸۱۱

استخدام منشی (خانم)
شرکت سمساز واقع در خیابان تخت‌جمشید ـ خیابان کیوان جنوبی شماره ۳۷ تلفن ۴۸۷۹۶ یك نفر منشی بطور تمام وقت باشرائط زیر استخدام مینماید :
۱ـ ملیت ایرانی
۲ـ دانستن سلیس زبان انگلیسی
۳ـ دانستن تایپ فارسی و لاتین و مکاتبات اداری به فارسی و انگلیسی .
۱ـ۳ آ ـ ۱۳۴۶۱

بیکنفر مهندس که نمونه امضاء آن مورد قبول شهرداری باشد احتیاج است تلفن ۷۰۹۳۸
۲۱ آ ـ ۱۳۴۲۳

چندنفر راننده
پایه یك با سابقه‌کار روی کامیون شهری استخدام می‌شود . متقاضیان روز سه‌شنبه هفتم خرداد به شرکت سهامی کارتن ایران کیلو متر ۹ جاده قدیم کرج مراجعه نمایند .

بیك بانوی با تجربه
در امور بچه‌داری با حقوق مکفی نیازمندیم تلفن ۴۸۰۸۱
۱ـ۳ آ ـ ۲۸۰۷

یکنفر بانو و یا دوشیزه که دارای حداقل دیپلم متوسطه بوده و بامور خیاطی وطراحی نیز وارد باشد جهت ویزیتوری نیز استخدام مینماید .
متقاضیان به نشانی خیابان کریمخان زند خیابان مدیری شماره ۲۴ طبقه سوم پرساژ مراجعه نمایند .
۱ـ۳ آ ـ ۲۸۱۲

نقاش تبلیغاتی
به یك کمك نقاش تبلیغاتی که حداقل سه سال سابقه کار داشته باشد نیازمندیم تلفن ـ ۳۱۲۲۷۹
آ ـ ۲۸۰۴۲

یکنفر مکانیك با سابقه اتوموبیلهای پیکان و شاهین با حقوق مکفی استخدام می‌شود داوطلبان به خیابان شاه جنب لاله سازمان فداج مراجعه نمایند .
آ ـ ۲۷۹۸۸ ۱ـ۳

مرکز نشریات فنی فرانسه
۶۲ خیابان فرصت شاهرضا ـ صندوق پستی شماره ۱۱ر۱۵۵۵ بیك آقا یا بانوئی که در رنگاهداری اسناد و کتب فارسی وفرانسوی سابقه داشته و بتواند بهردو زبان مزبور ماشین‌نویسی نموده و کاملا بوضع مراکز حرفه‌ای ایران آشنا و دارای پروانه رانندگی باشد نیازمند است بوسیله تلفن ۶۴۲۳۶ ویا کتبا مراجعه شود
آ ـ ۲۷۹۳۴

دایره انتشارات بنیاد پهلوی
۱۵ نفر را با مشخصات زیر برای پخش ومعرفی کتب منتشره از طریق مصاحبه می‌پذیرد
۱ـ سن ۲۲ الی ۳۵ سال
۲ـ حداقل تحصیلات دیپلم متوسطه
۳ـ معافی نظام‌وظیفه یاخاتمه خدمت
۴ـ دارای صحت مزاج
علاقمندان واجدین شرایط روز سه‌شنبه ۶ امرداد ماه ۴۹ از ساعت ۹ الی ۱۲ ظهر به خیابان سپهبد زاهدی شماره ـ ۱۰۲ طبقه ۵ مراجعه نمایند .
آ ـ ۲۷۷۸۴

کانون هنری پاترا
(پاترا فیلم) عده‌ای خانم و آقا خوش‌تیپ جهت هنرپیشگی برای شرکت در فیلم سینمائی و تاتر و تلویزیون میپذیرد . علاقمندان میتوانند همه روزه مراجعه نمایند . احمد کاشانی کارگردان تئاتر دروازه دولت روبروی پمپ بنزین کوچه حمیدالدوله تلفن ۳۱۴۵۳۹
۱ـ۲ آ ـ ۱۳۶۵۳

بیکنفر مترجم زبان
فرانسه تمام‌وقت جهت کارگاه ساختمانی مورد احتیاج است کسانیکه سابقه کار در کارگاه داشته باشند مقدمند . تلفن ـ ۶۱۲۳۲۹ و ۴۵۹۲۸
آ ـ ۲۸۰۴

خانم یادختر خانمی سن حدود بیست سال آشنائی کامل به ماشین‌نویسی فارسی و منشی‌گری برای کار بعد از ظهر مورد نیاز میباشد . لطفا روزهای زوج بین ساعت ۵ تا ۷ و نیم بعدازظهر بخیابان پهلوی جنوب سینما مهتاب کوچه وزیری شماره ۴۰ طبقه چهارم مراجعه فرمائید .
آ ـ ۱۳۶۴۹

استخدام
شرکت بزرك تولیدی به چند نفر دیپلمه و انباردار با تجربه که دارای برك خاتمه خدمت و یا معافیت‌دائم میباشند نیازمند است داوطلبان میتوانند با ارائه یك قطعه‌عکس باصندوق پستی ۳۱۵۸ مکاتبه نمایند .
آ ـ ۱۳۶۲۷

سرمهندس تعمیرگاه اتومبیل

SERVICE STATION MANAGER OR GARAGE SUPERINTENDENT

شرکتی دارای تعمیرگاه بزرك و مجهز به یك نفر سر مهندس با تجربه که چندین سال مدیریت تعمیرگاه های اتومبیل را عهده‌دار بوده کاملا ورزیده در امور تعمیر وتنظیم اتومبیل باشد و همچنین در اداره امور فنی‌واداری وپرسنلی گاراژهای مدرن تسلط کامل داشته و به زبان انگلیسی مسلط باشد احتیاج دارد .
داوطلبان رونوشت مدارك تحصیلی و سابقه کار و یك قطعه عکس‌خودرا فورا به‌صندوق پستی شماره ۱۵۰۸ پست‌مرکزی تهران ارسال فرمایند .
۱ـ۴ آ ـ ۲۷۴۸

بدوشیزه یا بانوی آشنا به زبان انگلیسی نیازمندیم تلفن ۷۰۶۰۱
۱ـ۵ آ ـ ۲۷۶۹

بانوی با سواد که مختصر آشپزی یك نفر را با نظافت‌عهده‌دار نمودجهت‌سکونت دریك خانه ییلاقی با حقوق شایسته مورد نیاز است داشتن یك دختربچه دو سه ساله مانعی ندارد . تلفن ۸۸۱۰۱۸

IRANIAN-German Chemical Company has a vanancy for an experienced accountant to work as an assistant to the foreign financial manager. Applicant should have good knowledge in preparing balance sheets and in cost accounting, be of Iranian nationality and be able to speak and write either English or German. Our company is well located and has convenient working hours. P.O. Box 11-1544

یك نفر بانو یا دوشیزه که به کار میزآمپیلی وارد باشد استخدام میشود بعد از ظهرها به نشانی خیابان شاه جنب سینما نیاگارا گیسوی بلامراجعه فرمایند .
۱ـ۲ آ ـ ۲۸۰۷۶

یك نفر بهیار که دارای مدارك مربوطه باشد جهت کار در خارج از تهران احتیاج است داوطلبان به خیابان ثریا نزدیك چهارراه روزولت شماره ۲۵ مراجعه فرمایند .
۱ـ۲ آ ـ ۱۳۶۹۱

چند نفر دوشیزه یابانو باتحصیلات حداقل دیپلم پس از یکدوره آموزش آرایش جهت قصرانینه با حقوق مکفی استخدام می‌شود کسانیکه دارای اطلاعات در لوازم آرایش باشند حق تقدم دارند لطفا بدفتر درلك ـ استور تخت جمشید مراجعه فرمائید .
۱ـ۲ آ ـ ۲۸۱۹

جویای کار

مهندس راه و ساختمان فارغ‌التحصیل دانشگاه تهران با سه سال سابقه کار برای بعدازظهرها جویای کار است یاراهنمای شماره ۲۳۶ اطلاعات مکاتبه فرمائید
۱ـ۲ آ ـ ۱۳۵۹۵

حسابدار مجرب با سی سال سابقه در امور مالی با ضامن معتبر آماده کار است تلفن ـ ۷۸۶۵۸
۱ـ۲ آ ـ ۱۳۵۹۷

مهندس کارگاه تحصیل‌کرده متخصص در امور طراحی و محاسبات با ۶ سال سابقه جویای کار در تهران یا شهرستانهاست . براهنمای شماره ۲۴۱ روزنامه اطلاعات مراجعه فرمائید .
۱ـ۲ آ ـ ۱۳۷۰۷

گمشده

بدینوسیله اعلام میدارد چون کارت بازرگانی شرکت‌سهامی صنایع پارچه‌بافی آذربایجان شماره ۲۸۰۸۶ مدیریت اینجانب مرتضی ورشوچیان مفقود شده لذا از درجه اعتبار ساقط‌است.
آ ـ ۱۳۶۷۹

یك بسته محتوی اوراق دفاتر مربوط بدفتر وکالت در تاریخ ۴۹ر۳ر۱۳ بین خیابان لاله‌زار پائین و خیابان‌شاه‌عباس گم شده از یابنده تقاضامیشود به تلفنهای ۶۲۱۵۸۶ و ۸۹۲۹۱۸ مراجعه مژدگانی دریافت دارد.
آ ـ ۱۳۶۶۳

یکعدد کیف بغلی آبی محتوی گواهینامه رانندگی و دسته چك‌ومقداری‌اوراق‌شخصی و پول متعلق به اینجانب‌مرتضی شاه‌حیدری مفقود شده است از راننده محترم تاکسی ویا یابنده تقاضا می شود باتلفن ۸۸۲۱۳۹ تماس بگیرند .

آموزشگاهها

کلاس درس
فکر کنید و تصمیم‌بگیرید
ویك عمر انگلیسی صحبت کنید
موسسه انگلیسی زوار برای کلاسهای انگلیسی ـ ماشین‌نویسی شورت هند ثبت‌نام می نماید پهلوی مقابل کاخ‌مرمر تلفنهای ۴۷۱۴۱ ـ ۴۲۰۸۶
۴۵ ـ ۷۵ آ ـ ۱۲۶۶

تدریس خصوصی

انگلیسی آلمانی فرانسه ایتالیائی بوسیله تلفن و مکاتبه ۴۸۱۹۹

تدریس زبانهای انگلیسی فرانسه آلمانی ایتالیائی تلفن ۳۱۱۴۴۳

پانسیون

پانسیون میدیریم پاسیون وسنا
مخصوص بانوان و دختران دانشجو آدرس آمیرا بادلرسیده به بلوار کوچه مرعشی شماره ۱۸ تلفن ۴۲۳۰۳

کلاس تکنیسین
برق وفشارقوی
دوره جدید کلاس تکنیسین برق فشار قوی در کاخ دانش تشکیل میشود .
مجهزترین وسائل برای آموزش این فن در این کلاس آماده گردیده است و ستادان فارغ‌التحصیل ازآلمان تعلیم در این کلاس را بعهده خواهند داشت . قبلا نامنویسی کنید .

کلاس حسابداری و دفترداری دوبل
دوره جدید کلاس‌حسابداری کاخ دانش زیر نظر استاد محترم آقای حمیدی با سابقه تدریس در دانشگاه تهران تشکیل میشود . در این کلاس علاوه‌برفراگرفتن‌فن‌حسابداری و دفترداری دوبل طرز کار با ماشینهای حساب مدرن دستی و برقی فاسبت‌معظم‌ترین کارخانه سازنده ماشینهای‌حساب جهان را فراخواهید گرفت .

کلاس رسم فنی ونقشه‌کشی ماشین
کلاس نقشه‌کشی فنی(ماشین‌آلات) زیر نظر استاد مجرب فارغ‌التحصیل از آلمان از هفته آینده در کاخ‌دانش تشکیل میگردد . استفاده ازاین‌موقعیت را بعموم علاقمندان توصیه مینماید .

کاخ دانش
خیابان نادری . پاساژمعتمد خیابان فرانسه . کوچه‌مرجار
آ ـ ۲۸۰۲۲

استخدام فوری
شرکت‌سهامی شیشه قزوین بزرگترین تولید کننده شیشه های جام اشخاص واجد شرایط زیررا استخدام می‌نماید
۱ـ دو نفر فروشنده مرد که در امور فروشندگی تجربه باقی داشته باشند .(محل کار شهرستانها)
۲ـ چهار نفر حسابدار دیپلمه. افرادی‌که بزبان انگلیسی آشنائی داشته باشند مقدم خواهند بود (محل کار تهران)
۳ـ یك نفر با سابقه کار در امور فنی و تجربیاتی در امور حسابداری . (محل کار قزوین)
۴ـ چهار نفر برق کار باحداقل ۵ سال سابقه کار . (محل کار قزوین)
۵ـ یك نفر جوان دیپلمه که مایل بکار در محیطی گرم باشد برای کار در قسمت‌کوره کارخانه شیشه در قزوین بامزایای خوب استخدام می‌شود .
از اشخاص واجد شرایط دعوت می‌شودکه با در دست داشتن مدارك و سوابق خود و برك خاتمه خدمت وظیفه یا معافی دائم از ساعت ۸ صبح الی ۱ بعد از ظهر بدفتر مرکزی شرکت واقع در عباس آباد خیابان سنائی ـ چهار راه شاهین پلاك ۲۶ مراجعه نمایند .

استخدام
فروشگاه بزرك ایران
بمنظور تکمیل کادر پرسنلی خود احتیاج به افراد زیر دارد .
۱ـ ۵۰ نفر دوشیزه‌یابانوسن‌بین ۲۰ تا ۳۵ سال
۲ـ ۱۰ نفر صندوقدار دوشیزه یابانو سن‌بین ۲۰ تا ۳۵ سال
۳ـ یکنفر انباردار مرد با سابقه
لطفا برای کسب اطلاعات بیشتر بین ساعات ۵ر۴ تا ۵ر۷ بعد از ظهر باداره‌امور کارمندان فروشگاه مراجعه فرمایند .

GLASS WOOL
شرکت سهامی پشم‌شیشه‌ایران
به چند نفر بازاریاب‌باشرایط‌زیراحتیاج‌دارد:
۱ـ داشتن سابقه وتجربه درامورباز اریابی
۲ـ معافیت نظام وظیفه .
علاقمندان میتوانند همه روزه ازساعت ۱۰ صبح الی ۲ بعدازظهر به دفترشرکت‌واقع درخیابان شاهرضا ـ صبای جنوبی شماره ۱۳ ویا به کارخانجات پشم شیشه‌ایران‌درکیلومتر ۷ جاده قدیم کرج مراجعه نمایند .

برنامه سینماها

❊ چیتی چیتی بنك‌بنك ـ رنگی ـ ۷۰ میلیمتری ـ دیك‌وان‌دایك
شهر فرنك (۶۲۷۶۲۸) ۱۱ـ ۳۰ر۳ـ ۳۰ر۶ـ ۴۵ر۹
❊ شب بعداز حادثه ـ رنگی ـ مارلون براندو
امپایر (۶۲۳۹۴۲) ۱۵ر۱۱ـ ۳۰ر۳ـ ۳۰ر۵ـ ۳۰ر۷ـ ۴۵ر۹
❊ پارتی ـ رنگی ـ پیترسلرز ـ کلودین‌لوزه
دیاموند (۶۲۸۴۰۰) ۱۵ر۱۱ـ ۳۰ر۳ـ ۳۰ر۵ـ ۳۰ر۷ـ ۴۵ر۹
❊ تعطیلات پرماجرا ـ رنگی ـ جولیانوچما ـ زرماری‌دکستر
رادیوسیتی (۴۳۳۲۰) ۳۰ر۱۱ـ ۳۰ر۳ـ ۳۰ر۵ـ ۳۰ر۷ـ ۳۰ر۹
نیاگارا (۶۵۳۰۷) ۱۱ـ ۳ـ ۵ـ ۷ـ ۹
ادئون (۳۳۸۱۱۸) ۱۰ـ ۲ـ ۴ـ ۶ـ ۸ـ ۱۰
سیلورسیتی (۸۱۲۰۵) ۳۰ر۱۰ـ ۳۰ر۲ـ ۳۰ر۴ـ ۳۰ر۶ـ ۳۰ر۸
❊ از اینجا تاابدیت ـ سینماسکوپ ـ مونتگمری کلیفت
ب.ب (۶۹۶۴۱) ۳۰ر۱۰ـ ۲ـ ۴ـ ۶ـ ۸ـ ۱۰
❊ جهنم جنگجویان ـ رنگی ـ گای‌مادیسون
سپهبال (۳۳۶۴۲۴) ۳۰ ر۱۰ـ ۳۰ر۲ـ ۳۰ر۴ـ ۳۰ر۶ـ ۳۰ر۸
❊ بانوی زیبای من ـ رنگی ـ رکس‌هریسون ـ ادری‌هیپورن
کابری (۴۸۴۰۱) ۱۱ـ ۳ـ ۱۵ر۶ـ ۳۰ر۹
❊ تعقیب تاآخرین‌لحظه ـ رنگی ـ جرج‌پپارد ـ جون کالینز
سانترال (۴۸۶۸۶) ۱۱ـ ۱ـ ۳ـ ۵ـ ۷ـ ۱۵ر۹
ایفل (۳۱۱۴۷۷) ۱۰ـ ۱۲ـ ۲ـ ۴ـ ۶ـ ۱۵ر۸ـ ۱۵ر۱۰
متروپل (۳۳۹۴۱۰) ۳۰ر۱۰ـ ۳۰ر۲ـ ۳۰ر۴ـ ۳۰ر۶ـ ۴۵ر۸
رویال (۴۹۷۸۵) ۱۱ـ ۱ـ ۳ـ ۵ـ ۷ـ ۱۵ر۹
پولیدور (۶۴۵۸۵) ۳۰ر۱۱ـ ۳۰ر۳ـ ۳۰ر۵ـ ۳۰ر۷ـ ۴۵ر۹
درایویوین‌ونك (۶۲۲۵۵۷) ۸ـ ۱۵ر۱۰
❊ مردی‌که از باران آمد ـ رنگی ـ چارلز برونسون
ریولی (۷۵۷۷۷۷) ۱۱ـ ۳۰ر۳ـ ۳۰ر۵ـ ۳۰ر۷ـ ۴۵ر۹
❊ در گرمای حادثه ـ رنگی ـ ربرت‌حسین ـ ویرنالیزی
پارامونت (۴۸۳۲۱) ۱۱ـ ۳۰ر۳ـ ۳۰ر۵ـ ۳۰ر۷ـ ۳۰ر۹
❊ شب ژنرالها ـ رنگی ـ پیتراوتول ـ عمرشریف
بولوار (۶۰۲۹۲) ۱۱ـ ۲ـ ۴ـ ۶ـ ۸ـ ۱۰
❊ مبارزات موش و گربه ـ رنگی ـ محصول والت‌دیسنی
سینه‌موند (۴۸۳۲۲) ۱۱ـ ۳ـ ۵ـ ۷ـ ۹
❊ عجایب هفتگانه ـ رنگی ـ استروپوفونیك ـ بطریقه سینه‌راما
آتلانتیك (۶۲۷۱۷۱) ۱۱ـ ۳۰ر۳ـ ۳۰ر۶ـ ۳۰ر۹
❊ عشق من گریه نکن ـ رنگی ـ رومی‌اشنایدر
گلدن‌سیتی (۶۱۳۲۶۹) ۱۱ـ ۳۰ر۳ـ ۳۰ر۵ـ ۳۰ر۷ـ ۳۰ر۹
❊ مکتب عشق ـ رنگی ـ ربرت‌حسین ـ ناتالی ولون
کسری (۷۵۶۹۳۹) ۱۰ـ ۲ـ ۴ـ ۶ـ ۸ـ ۱۰
❊ فیصر ـ پهروز ونوفی ـ پوری بنائی ـ ناصر ملك‌مطیعی
مولن‌روژ (۷۲۹۴۹) ۱۵ر۱۱ـ ۳۰ر۳ـ ۳۰ر۵ـ ۳۰ر۷ـ ۳۰ر۹
مهتاب (۴۷۷۷۷) ۱۱ـ ۳ـ ۵ـ ۷ـ ۹
دیانا (۴۷۳۶۵) ۳۰ر۱۱ـ ۳۰ر۳ـ ۳۰ر۵ـ ۳۰ر۷ـ ۳۰ر۹
رکسر (۳۳۵۲۹۳) ۳۰ ر۱۰ـ ۳۰ر۲ـ ۳۰ر۴ـ ۳۰ر۶ـ ۳۰ر۸
شهوند (۳۵۴۰۴۰) ۳۰ر۱۰ـ ۳۰ر۱۲ـ ۳۰ر۲ـ ۳۰ر۴ـ ۳۰ر۶ـ ۳۰ر۸
آستارا (۸۴۰۲۲) ۳۰ر۱۰ـ ۳۰ر۲ـ ۳۰ر۴ـ ۳۰ر۶ـ ۳۰ر۸
نپتون (۷۶۰۱۳۶) ۱۱ـ ۱ـ ۳ـ ۵ـ ۷ـ ۹
لیدو (۹۵۱۲۸۲) ۹ـ ۱۱ـ ۱ـ ۳ـ ۵ـ ۷ـ ۱۵ر۹
رنگین کمان (۷۵۶۷۶۰) ۱۰ـ ۱۲ـ ۲ـ ۴ـ ۶ـ ۸
ژاله (۳۰۴۱۲۰) ۹ـ ۱۱ـ ۱ـ ۳ـ ۵ـ ۷ـ ۹
همای (۳۱۱۶۶۹) ۳۰ر۱۰ـ ۳۰ر۱۲ـ ۳۰ر۲ـ ۳۰ر۴ـ ۳۰ر۶ـ ۳۰ر۸
اسکا (۹۵۰۸۹۸) ۳۰ر۱۰ـ ۳۰ر۱۲ـ ۳۰ر۲ـ ۳۰ر۴ـ ۳۰ر۶ـ ۳۰ر۸
چرخ‌وفلك ۱۰ـ ۱۲ـ ۲ـ ۴ـ ۶ـ ۸
شرق (۵۴۰۲۴) ۹ـ ۱۱ـ ۱ـ ۳ـ ۵ـ ۷ـ ۹
پاسارگاد (۷۹۲۷۸۲) ۱۰ـ ۱۲ـ ۲ـ ۴ـ ۶ـ ۱۵ر۸ـ ۳۰
ارانوس (۲۷۹۷۱) ۱۰ـ ۱۲ـ ۲ـ ۴ـ ۶ـ ۸
❊ ساقی ـ فریبا ـ عارف ـ هاله ـ میری ـ رضوان
اونیورسال (۶۶۹۵۳) ۱۱ـ ۳ـ ۵ـ ۷ر۱۵ـ ۳۰ر۹
آسیب (۴۲۹۰۹) ۱۱ـ ۱ـ ۳ـ ۵ـ ۷ر۱۵ـ ۳۰ر۹
اروپ (۳۰۳۱۷۹۱) ۱۱ـ ۱ـ ۳ـ ۵ـ ۷ـ ۹
میامی (۷۴۳۲۹) ۱۱ـ ۱ـ ۳ـ ۵ـ ۷ـ ۹
ایران (۳۳۶۳۵۴) ۳۰ر۱۰ـ ۳۰ر۲ـ ۳۰ر۴ـ ۳۰ر۶ـ ۳۰ر۸
مونت کارلو (۷۹۷۴۱) ۳۰ر۱۰ـ ۳۰ر۲ـ ۳۰ر۴ـ ۳۰ر۶ـ ۳۰ر۸
تیسفون (۹۵۸۸۸۲) ۳۰ر۱۰ـ ۳۰ر۲ـ ۳۰ر۴ـ ۳۰ر۶ـ ۳۰ر۸
سیلوانا (۳۳۳۷۷۷) ۳۰ر۱۰ـ ۳۰ر۲ـ ۳۰ر۴ـ ۴۵ر۶ـ ۹
مارلیك (۹۶۳۶۱۶) ۳۰ر۹ـ ۳۰ر۱۱ـ ۳۰ر۳ـ ۳۰ر۵ـ ۳۰ر۷ـ ۳۰ر۹
ساینا (۹۵۱۲۸۲) ۳۰ر۹ـ ۳۰ر۱۱ـ ۳۰ر۳ـ ۴۵ر۵ـ ۸
❊ آرزوی فرزند ـ رنگی ـ درمندرا ـ میناکوماری
دنیا (۳۳۳۸۱۲) ۳۰ر۱۰ـ ۳۰ر۲ـ ۳۰ر۴ـ ۳۰ر۶ـ ۳۰ر۸
❊ کمربند زرین ـ سپهبلا ـ سارا ـ هایك
پلازا (۴۴۲۵۵) ۱۱ـ ۱ـ ۳ـ ۵ـ ۷ر۱۵ـ ۳۰ر۹
الوند (۳۵۶۵۳۸) ۱۰ـ ۱۲ـ ۲ـ ۴ـ ۶ـ ۸ر۱۵
پرسپولیس (۵۸۱۰۸۳) ۹ـ ۱۱ـ ۱ـ ۳ـ ۵ـ ۷ـ ۹ر۱۵
آسمان‌آبی (۳۳۸۶۶۲) ۱۰ـ ۱۲ـ ۲ـ ۴ـ ۶ـ ۸ر۱۵
پانوراما (۷۹۴۵۷۰) ۹ـ ۱۱ـ ۱ـ ۳ـ ۵ـ ۷ـ ۹ر۱۵
فردوسی (۳۳۵۷۸۴) ۱۰ـ ۱۲ـ ۲ـ ۴ـ ۶ـ ۸
مراد (۷۳۳۸۲) ۹ـ ۱۱ـ ۱ـ ۳ـ ۵ـ ۷ـ ۹
حافظ (۳۳۴۰۷۴) ۹ـ ۱۱ـ ۱ـ ۳ـ ۵ـ ۷ـ ۹ر۱۵
کریستال (۳۳۷۶۷۵) ۳۰ر۱۰ـ ۳۰ر۲ـ ۳۰ر۴ـ ۳۰ر۶ـ ۳۰ر۸
کارون (۹۵۱۰۶۵) ۳۰ر۱۰ـ ۳۰ر۲ـ ۳۰ر۴ـ ۳۰ر۶ـ ۳۰ر۸
کیهان (۹۵۷۳۶۰) ۳۰ر۱۰ـ ۳۰ر۲ـ ۳۰ر۴ـ ۳۰ر۶ـ ۳۰ر۸
قصرطلائی ۳۰ر۱۰ـ ۳۰ر۱۲ـ ۳۰ر۲ـ ۳۰ر۴ـ ۳۰ر۶ـ ۳۰ر۸
❊ امپراتوری سولیوان ـ رنگی ـ مارتین‌میلز
دریا (۷۹۱۷۴۶) ۹ـ ۱۱ـ ۱ـ ۳ـ ۵ـ ۷ـ ۹
❊ مردان حادثه‌جو ـ رنگی ـ آلن‌دلون
آریا (۳۳۹۸۸۴) ۹ـ ۱۱ـ ۱ـ ۳ـ ۵ـ ۷ـ ۹
❊ فصر یخ ـ رنگی ـ ریچاردبرتون ـ رابرت‌راین
تاج (۳۱۳۸۶۴) ۳۰ر۱۰ـ ۴۵ر۱۲ـ ۳ـ ۱۵ر۵ـ ۳۰ر۷ـ ۱۰
❊ دزدجواهر ـ رنگی ـ ویجنتی‌مالا ـ دیوآنند
توسکا (۵۸۵۴۴) ۳۰ر۱۰ـ ۱ـ ۳۰ر۳ـ ۶ـ ۳۰ر۸
❊ ماشین سحرآمیز ـ رنگی ـ دین‌جونز
گلدیس (۶۲۸۷۱۳) ۳۰ر۳ـ ۳۰ر۵ـ ۳۰ر۷
❊ ۳۹۵۵ سال بعداز میلاد مسیح ـ رنگی ـ چارلتون‌هستون
بارك (۳۳۹۶۳۷) ۹ـ ۱۱ـ ۳ـ ۵ـ ۷ـ ۹
❊ شبهای شیرین ـ سینماسکوپ ـ رنگی ـ دوبله بفارسی
پردیس ۹ـ ۱۱ـ ۱ـ ۳ـ ۵ـ ۷ـ ۹
❊ نواداسمیت ـ رنگی ـ استیومك‌کوئین
المپیا (۹۵۶۷۹۶) ۳۰ر۱۰ـ ۳۰ر۲ـ ۳۰ر۴ـ ۳۰ر۶ـ ۳۰ر۸
❊ صدا خفه‌کن ـ بی‌ترحم‌ها
البرز (۳۰۴۲۵۸) ۳۰ر۸ـ ۱۲ـ ۳۰ر۳ـ ۷ـ ۳۰ر۸
❊ باراباس ـ رنگی ـ آنتونی کوئین ـ سیلوانا منگانو
تخت جمشید (۴۳۵۵۰) ۴۵ر۲ـ ۵ـ ۱۵ر۷ـ ۳۰ر۹

سانس انگلیسی
گلدیس ساعت ۳۰ر۹ فیلم (ماشین‌سحرآمیز)
درایویوین‌ونك ۸ـ ۱۵ر۱۰ فیلم (تعقیب‌تا آخرین لحظه)

تجدید آگهی مناقصه (تکمیل شبکه لوله‌کشی و ایجاد مخزن وحفر چاه‌عمیق)

شهرداری پیرانشهر باستناد موافقت نامه شماره ۱۳۹۴۸ ـ ۲۳ر۴ر۴۹ کار تکمیل شبکه لوله‌کشی آب و ایجاد مخزن وحفر چاه عمیق آن در حدود پنج میلیون ریال برآورد گردیده طبق نقشه و مشخصات موجود باشرایط زیر بمناقصه واگذارمی ـ نماید.
۱ـ شهرداری مختار است ۲۵٪ کار را کسرپا اضافه نماید مدت انجام کار شش ماه از تاریخ عقد و مبادله قرارمیباشد.
۲ـ صلاحیت فنی و مالی پیشنهاد دهندگان باید از طرف دفتر مهندسی استان تائید شده‌باشد.
۳ـ کسانی که مایل بشرکت در مناقصه باشند میتوانند با مراجعه بدفتر مهندسی استان واقع در رضائیه و پرداخت ۵۰۰۰ ریال بحساب ۷۲۱۳ در بانك ملی شعبه رضائیه اوراق شرکت در مناقصه را دریافت و تا آخر وقت اداری روز شنبه ۱۰ر۵ر۴۹ پیشنهاد خود را در دوپاکت لاك‌ومهر شده بشرح زیر بدبیرخانه دفتر مهندسی استان تحویل و رسید دریافت نمایند.
پاکت الف ـ اسناد مناقصه که زیر آنها جمله ملاحظه شده و مورد قبول است نوشته و بامضاء پیشنهاد دهنده رسیده باشد وجه نقد یاضمانت نامه بانکی بمبلغ ۲۵۰۰۰۰ ریال بمدت ۳ماه بعنوان سپرده ضمیمه باشد چنانچه برنده مناقصه از پیشنهاد خود عدول نماید سپرده او بنفع صندوق شهرداری پیرانشهر ضبط و بل‌الاقتضاء بانفر دوم قرارداد منعقد خواهدشدو تاعقد قرارداد سپرده برنده دوم‌و سوم مسترد نخواهدشد.
در صورتی که پاکت الف ناقص تشخیص داده شود از قرائت پاکت (ب) خودداری خواهدشد.
پاکت ب ـ محتوی برك پیشنهاد که باتمام حروف وبدون قلم خوردگی نوشته شده باشد خواهدبود. حضور پیشنهاد دهندگان یانماینده قانونی آنها در جلسه مناقصه آزادبوده و مناقصه‌حضوری ممنوع‌است .
۴ـ پیشنهادات واصله در ساعت ۵ بعداز ظهر روز ۱۰ر۵ر۴۹ با حضور کمیسیون مربوطه بازو قرائت خواهدشد.
۵ـ پیشنهاد دهندگان نباید مشمول منع‌مداخله کارمندان در معاملات دولتی باشند.
۶ـ هزینه چاپ آگهی‌مالیات و غیره کلا بعهده برنده‌مناقصه است .
۷ـ شهرداری پیرانشهر در رد یاقبول یك‌یاکلیه پیشنهادات واصله مختار است .
۸ـ قرار طبق طرح قرارداد تنظیم و مبادله خواهد شد.
۹ـ بهای کار انجام شده بموجب صورت وضعیت تنظیمی پس از تائید دفتر مهندسی استان آذربایجان غربی پرداخت میشود.
۱۰ـ سایر شرایط در طرح قرارداد مندرج است .
شهردار پیرانشهر ،حاتمی
۱ـ۲ آ ـ ۲۷۶۷۸

تجدید آگهی مزایده

هواپیمائی ملی ایران تعداد سه فروند هواپیمای دو موتوره C-47A ساخت کارخانه DOUGLAS را که قابل تبدیل به هواپیمای باری یا مسافری است بانضمام ۹ دستگاه موتور و ۹ دست ملخ و قطعات یدك از طریق مزایده به فروش می رساند :
۱ـ خواستاران می توانند از تاریخ نشر آگهی تا آخر وقت اداری روز ۱۵ر۵ر۴۹ پیشنهاد های خود را در پاکت لاك و مهر شده بانضمام برك رسید بانك ملی به مبلغ ۵۰۰۰۰۰ ریال «پانصدهزارریال» که به عنوان سپرده مزایده به حساب‌هواپیمائی ملی ایران باجه هما خیابان‌ویلاپرداخته‌اند تسلیم دفتر تدارکات هواپیمائی ملی ایران درخیابان‌ویلاپلاك ۱۵۱ نموده‌اندرسیددریافت دارند .
۲ـ خواستاران می توانند همه روزه به غیر از روز های‌تعطیل برای اخذ بولتن مخصوص مشخصات فنی‌به‌دایره اموال‌هواپیمائ

رئیس کمیسیون برنامه : از پیش‌بینی برنامه چهارم

اقتصادی

متن قانون جدید تعرفه گمرکی ۳

کالای در اختیار گمرک بیمه میشود

*** اداره گمرک میتواند به‌وارد کنندگان اجازه انتقال کالا را به انبار های اختصاصی بدهد**

در دو شماره قبل قسمتهای مهمی از متن قانون جدید تعرفه گمرکی به نظر خوانندگان عزیز رسید .

اینك قسمت دیگری از این قانون را ملاحظه خواهید فرمود

ماده ۴۳

اداره کل گمرك مکلف است کالای موجود در گمرك و بین راهی ترانزیت داخلی اداری را از هنگام تحویل گرفتن تازمان تحویل دادن به صاحب آن یا نماینده وی درمقابل خطرات ناشی از آتش‌سوزی ، انفجار ، اشتعال و صاعقه بیمه نموده و حق بیمه متعلقه را در موقع ترخیص از صاحبان کالا وصول نماید ، درصورتیکه کالای تحویلی به گمرك درمقابل خطرات یاد شده بموجب بیمه‌نامه معتبر بیمه بوده و در موقع ورود کالا و تحویل به گمرك یك نسخه معتبر از بیمه نامه به گمرك مربوطه تسلیم شده باشد مادامی که بیمه‌نامه مزبور دارای اعتبار بوده و مدت آن منقضی نشده باشد حق بیمه دریافت نخواهد شد .

تبصره . ارزش کالا برای دریافت حق بیمه درمورد کالاهای تجاری بهائی است که در اسناد خرید تعیین گردیده است درمواردیکه اسناد ارائه نشود و همچنین در سایر موارد ارزش کالا طبق آئین نامه گمرکی تعیین میشود.

ماده ۴۴

در غیر از موارد مذکور در ماده ۴۳ و موارد قوه قهریه (فورس‌ماژور) و خسارت ناشی از کیفیت خود کالا بایدی بسته‌بندی آن ، درصورتیکه کالا در مدت توقف در اماکن گمرکی یا بندری یا ترانزیت (داخلی) اداری از بین برود یا خسارتی بدان وارد آید معادل میزان آنچه از بین رفته یا آسیب دیده از محل درآمد جاری انبارداری غرامتی براساس تبصره ماده ۴۳ پرداخت خواهد شد .

تبصره ۱- پرداخت غرامت ازطرف شرکت بیمه یا گمرك رافع مسئولیت انباردار و سایر مامورین مربوطه نمیباشد .

ماده ۴۵

اداره کل گمرك میتواند با موافقت وزارت دارائی نسبت به ایجاد انبار اختصاصی جهت وارد کنندگانی که میخواهند کالای وارده خودرا به انبار اختصاصی ملکی یا استیجاری انتقال دهند قبول کند .

انتقال کالا به انبار اختصاصی مزبور منوط به انجام تشریفات ترانزیت داخلی و رعایت کلیه مقررات مربوطه و پرداخت هزینه و تضمین حقوق و عوارض گمرکی و غیر گمرکی خواهد بود .

اداره کل گمرك مجاز است تقاضای سایر وارد کنندگان کالا را برای نگهداری کالا در انبار اختصاصی یا انبارهای عمومی رسمی بشرط موافقت دارنده انبار قبول نماید .

● وظیفه صاحب کالا

ماده ۴۶

مسئولیت از بین رفتن ، کاهش یا آسیب دیدگی یا فساد کالا در انبار های اختصاصی یا در انبارهای عمومی رسمی یا سردخانه‌ها و همچنین حمل یکسره یا ترانزیت داخلی غیراداری متوجه گمرك نیست و صاحب کالا مکلف است درصورت فقدان یا کاهش یا آسیب‌دیدگی در موارد مزبور کلیه حقوق و عوارض گمرکی و غیر گمرکی مربوطه را بطور کامل بپردازد .

ماده ۴۷

اداره کل گمرك و سازمان بنادر و کشتیرانی میتوانند اماکن و انبارهای ملکی خود را برای ایجاد انبار های عمومی یا سردخانه یا انبار اختصاصی بموجب آئین‌نامه گمرکی به اجاره واگذار کنند .

ماده ۴۸

درمواردیکه کالا در حین حمل از مبداء تا هنگام تحویل به بندر یا گمرك یا در مدت توقف در اماکن گمرکی یا بندری یا ترانزیت داخلی اداری آسیب دیده یا ضایع یا فاسد شده باشد صاحب کالا میتواند تقاضا کند کالا را با پرداخت تمام هزینه باربری و سایر هزینه‌های مربوط به قسمت سالم ، کالا را به خارجه اعاده دهد یا آنرا بلاعوض به گمرك واگذار کند و یا قسمت آسیب دیده یا فاسدشده را تفکیك نموده و فقط حقوق و عوارض گمرکی و غیر گمرکی و هزینه‌های گمرکی «باستثنای باربری که باید تماما پرداخت شود» قسمت سالم را بپردازد و بقیه را بلاعوض به گمرك واگذار کند درصورتیکه تفکیك قسمت سالم مقدور نباشد یا تفکیك موجب آسیب دیدگی یا فساد بیشتر کالا شود اداره گمرك میتواند به تقاضای صاحب کالا به نسبت آسیب دیدگی و فساد در حقوق و عوارض گمرکی و غیر گمرکی و هزینه‌های گمرکی «باستثنای باربری» مقدار آسیب‌دیده یا فاسد شده تخفیف دهد .

تخفیف موضوع این ماده شامل کالای متروکه نخواهد بود .

معاملات بورس

در جلسه یکشنبه بورس اوراق بهادار ابتدا ۱۰۷ سهم ازسهام بانك توسعه صنعتی و معدنی ایران بقرار هر سهم ۱۲۶۵٫۵ ریال به مبلغ ۱۳۵ هزار و ۴۰۸ ریال معامله شد .

در این جلسه ۶۰ سهم شرکت سهامی نفت پارس بقرار هرسهم ۱۳۴۰ ریال به مبلغ ۸۰ هزار و ۴۰۰ ریال خرید و فروش جمع معاملات این جلسه بورس بالغ بر ۲۱۵ هزار و ۸۰۸ ریال میباشد .

رشد صنایع و معادن و نفت و گاز بیشتر میشود

در معدن مس رفسنجان ۳۱۰ میلیون دلار سرمایه‌گذاری میشود

● در پایان برنامه چهارم ، ذخیره ارزی ۶۶۰ میلیون دلار خواهد بود

در جلسه اخیر کلوپ روتاری آقای دکتر الموتی رئیس کمیسیون برنامه مجلس شورای ملی مطالبی در باره برنامه چهارم عمرانی بیان داشت که مورد توجه اعضای کلوپ قرار گرفت .

دکتر الموتی گفت « اقتصاد برنامه‌ای که از پدیده های شگرف اقتصاد قرن بیستم میباشد در اقتصاد ایران مقام مهمی دارد، بنحویکه امروز برنامه عمرانی ما دو بخش عمومی و خصوصی را دربر گرفته و « مدت پنج سال ۸۱۰ میلیارد ریال برای کشور سرمایه‌گذاری میشود که ۴۸۰ میلیارد ریال آن اختصاص به بخش عمومی دارد » .

دکتر الموتی در مقام مقایسه چهار برنامه عمرانی کشور گفت « دربرنامه عمرانی اول ۶ میلیارد ریال از طرف بخش عمومی سرمایه گذاری شد که متوسط آن در هر سال کمتر از یك میلیارد ریال میباشد در حالیکه در سال جاری فقط از طرف بخش عمومی ۱۱۴ میلیارد ریال سرمایه گذاری خواهد شد و این تفاوت زیاد نشان میدهد که در این مدت ۲۲ سال تا چه حدود وضع مالی کشور بهبود حاصل شده که دولت قادرست ظرف یکسال ۱۱۴ میلیارد ریال سرمایه گذاری کند . با توجه به اینکه سرمایه گذاری بخش خصوصی هم در همین حدود میباشد میتوان گفت سیاست مالی و اقتصادی کشور از سیاست ذیل برخوردار میباشد که فقط بخش عمومی توانسته سرمایه‌گذاری خود را بیش از ۱۱۴ برابر افزایش دهد .

دکتر الموتی

شك میتوان امید زیادتری به آینده برنامه چهارم داشت و افتخار کرد که اکنون همه کارها بدست کارشناسان ورزیده وطن ما بانجام میرسد » .

رئیس کمیسیون برنامه افزود در برنامه چهارم ۸۰ درصد درآمد نفت اختصاص به کار های عمرانی داده شده است و با توجه باقدامات وسیع و دامنه‌داری که در رشته صنایع نفت و پتروشیمی در کشور صورت گرفته و درآمد ایران از این راه بنحو قابل توجهی بالا رفته میتوان گفت از درآمد نفت ۳۸۵ میلیارد ریال صرف برنامه چهارم میشود آرزوی ما این است که کلیه صددرصد درآمد نفت که متعلق بنسل امروز و نسل آینده است صرف کار های عمرانی شود . و در این راه هم اقدامات وسیعی شده ، چنانچه در سال اول برنامه سوم ۵۵ در صد درآمد نفت صرف برنامه ریزی میشد ولی بعلت اقداماتی که درجهت سیاست مالی کشور بعمل آمده اکنون ۸۰ در صد بمصرف میرسد و آرزومندیم در آینده تمام درآمد نفت و پتروشیمی بکار های عمرانی اختصاص داده شود.

نهضت صنعتی

رئیس کمیسیون برنامه مجلس شورایملی گفت « دربرنامه اول و دوم ایران زیر بنای اقتصاد ایران تا حدودی محکم شد و در مورد راه سازی و ارتباطات سرمایه‌گذاری بعمل آمد » در برنامه دوم نهضت وسیع صنعتی در کشور آغاز واما در برنامه سوم صنایع سنگین پایه گذاری شد .

اما برنامه عمرانی چهارم که یك برنامه وسیع دو جانبه میباشد علاوه بر تکمیل صنایع ذوب آهن و لوله کشی گاز و کارخانه ماشین‌سازی برای هر رشته از کارهای اقتصادی و اجتماعی برنامه خاص دارد که میتوان گفت نهضت اقتصادی واجتماعی ایران در این برنامه بطرز بارزی بثمر خواهد رسید.

دکتر الموتی گفت « در برنامه های اول و دوم گروهی مهندس مشاور خارجی داشتیم که کار بعضی ازآنها هم رضایت‌بخش نبود ولی خوشبختانه برنامه سوم و چهارم بدست متخصصین و کارشناسان ایرانی تهیه و اجرای آن‌هم توسط کارشناسان مملکت ما انجام میشود . با توجه بعلاقه ایکه مردم ایران به آبادانی کشور دارند بسی که این امر به هیچوجه در برنامه پیش‌بینی نشده بود وبا اکتشافات زیادی که از طرف شرکت‌های خارجی و ایرانی درایران انجام میگردد ،امید فراوان میرود که ذخایر بزرگ دیگری نظیر این معدن پیدا شود که درافزایش درآمد ملی فوق‌العاده موثر خواهد بود .

در اینجا باید گفت بخش خصوصی که در سال ۳۴ در حدود ۱۱ میلیارد ریال در سال سرمایه گذاری میکرد اکنون در سال بیش از ۶۵ میلیارد نفر برسد . ریال سرمایه‌گذاری میکند .

موفقیت درخشان

رئیس کمیسیون برنامه آنگاه گفت در بعضی رشته‌ها بقدری کار درخشان است که میتوان گفت از هر حیث قرین موفقیت هستیم . دربرنامه چهارم پیش‌بینی شده بود که تعداد دانشجویان دانشگاهها تا آخر برنامه به ۶۰ هزار نفر برسد .

آقای هویدا نخست‌وزیر در کنفرانس رامسر بعرض شاهنشاه معظم رسانیدند که در سال جاری این تعداد به ۶۸ هزار نفر رسیده و در سال آینده به یکصد هزار خواهد رسید و خیلی از پیش‌بینی برنامه چهارم زیادتر است. البته همه ما خواستار آن هستیم که احتیاجات مملکت بخصوص از نظر فرهنگ و بهداشت تامین گردد . ولی تامین آن از نظر مالی خیلی سهل نیست . با حساب دقیقی که شده اگر بخواهیم ظرف ده سال بیسوادی را ریشه‌کن کنیم حداقل باید سالی ۶۰۰ میلیون تومان بودجه آموزش و پرورش اضافه کنیم که این امر بسهولت مقدور نیست .

بطور کلی قرار است دربرنامه چهارم ۹۳ درصد اطفال لازم‌التعلیم در شهرها و ۵۵ در صد در روستاها با سواد شوند وبتدریج بیسوادی ریشه‌کن شود .

دکتر الموتی گفت از جمله مسائلی که در قرن بیستم و بدنبال تئوریهای اقتصادی کینزدانشمند معروف اقتصاد در دنیا اعلام شد و استقبال کاملی است که در هر کشوری باید سعی شود که برای هر فرد واجد شرایط شغل مناسبی تهیه گردد . در برنامه چهارم قرار است یك میلیون شغل

بقیه درصفحه ۱۱

● سرمایه‌گذاری

دکتر الموتی گفت کشوری که رشد سالیانه اقتصادی ۱۲ در صد دارد ، برای بهره‌برداری از منابع طبیعی خود احتیاج بسرمایه‌گذاری زیادی دارد . علاوه بر اختصاص ۸۰ در صد ازدرآمد نفت در برنامه چهارم، در حدود ۱۵۰ میلیارد ریال معادل دو هزار میلیون دلار وام و اعتبار از خارج گرفته خواهد شد و این سرمایه گذاری ها موجب تسریع در رشد اقتصادی و بالا رفتن درآمد سرانه میگردد که در آخر برنامه چهارم بدرآمد سرانه ۳۰۷ دلار خواهیم رسید، با توجه به تقسیم‌بندی سازمان ملل که کشورهای کمتر از ۳۴۰ دلار را در ردیف عقب‌مانده می داند ، ایران در ردیف کشور های درحال توسعه خواهد بود و مسلما با این طرز مرتب آهنگ رشد در کشور ما سریعتر می گردد .

با توجه به اینکه در برنامه چهارم بخش عمومی ۴۸۰ میلیارد و بخش خصوصی ۳۳۰ میلیارد ریال سرمایه گذاری خواهد کرد ، یعنی بخش عمومی ۵۴٫۷ و بخش خصوصی ۴۵٫۳ درصد در این امر مهم ملی شرکت

گنج پایان ناپذیر

بانك پارس

یك عمر

ماهی ۴ هزار تومان

بشما جایزه میدهد

آمریکا

سفر شما با مریکا
خواه برای کار باشد و
خواه برای تفریح با هواپیمائی معظم
سابنا به این کشور بزرگ سفر نمائید
سابنا با رکورد ایمنی وسرویس لوکس
خود باید اولین شرکت هواپیمائی
منتخب شما باشد .

با آژانس مسافرتی خود یا مستقیماً با هواپیمائی سابنا تماس بگیرید

سابنا

هواپیمائی جهانی بلژیك

تهران - خیابان ویلا ۴۸ ، تلفن ۶۸۵۱۵-۴۹۶۳۸-۶۱۲۵۰۹

درحاشیه تحولات تغییر سلطان مسقط وعمان

سمبل دیکتاتوری و عقب ماندگی از صحنه اخراج شد

اخبار جسته وگریخته‌ای که‌طی دو ماه اخیر از سرزمین افسانه‌ای و ناشناخته مسقط و عمان بدنیای خارج میرسیدآنچنان دور ازواقعیت نبود و سلطان سعیدبن تیمور سرانجام پس از ۳۸ سال حکومت مستبدانه‌براین‌سرزمین قرون‌وسطی در برابر جبر زمان سر تسلیم فرود آورد و برخلاف میل باطنی‌اش با حکومت مسقط و عمان وداع گفت و راهی لندن شد.

وداع‌او باحکومت ورژیم پوسیده‌ای که خود بیاری دیگران در این سرزمین ثروتمند بنیان نهاد یك وداع دائمی است و دیگر هیچکس نه آرزوی این را خواهد داشت و نه قدرت آنرا که سلطان سعیدرا به حکومتی که از سالیان دراز پایه های آن‌همچنان در حال‌لرزش بود باز گرداند.

در عین حال حوادثی که منجر به تحولات جدید و تغییر حکومت در این سرزمین گردیده درحقیقت آغاز ماجرا و کشمکش های طولانی است میان جناح های قدرت های متعدد.

عمان حقیقتا سرزمین افسانه‌ایست. سرزمینی است‌وسیع و ثروتمند از بقایای امپراطوری وسیعتری که تا اواسط قرن‌نوزدهم بخش بزرگی از شبه جزیره عربستان را تشکیل میداد.

حدود این سرزمین امروز با هشتاد هزار میل مربع در بخش جنوب شرقی شبه جزیره‌عربستان در میان خلیج فارس و دریای مکران و بحر عمان از یکطرف و بیابان ربع‌الخالی و سرزمین نجد از سوی دیگر قرار گرفته است.

سرزمین مسقط و عمان از آنجا سرزمین ناشناخته وافسانه‌ای‌بشمار میرود که بعلل متعدد جغرافیائی، تاریخی و سیاسی همواره در خارج از سیر تاریخی حوادث قرارگرفته و تقدیر چنین بوده است که در چنین دنیای پر جنب و جوشی همچنان در گوشه‌ای از جزیره العرب تنها بماند.

اقتصاد این سرزمین به خلیج فارس و اقیانوس هند بستگی دارد و هرگز با دنیای جدید قرن بیستم تماس نداشته است از قسمت غرب و شمال پیوستگی آن به صحرای ربع‌الخالی راه هرگونه نفوذ باین سرزمین را بطورطبیعی بسته است.

*** سرزمین شورش‌ها**

این سرزمین همواره مرکز شورش های قبیله‌ای بود و تاریخ این شورش ها و اختلافات میان سلطان مسقط و امام عمان بخش مفصلی از تاریخ این سرزمین را تشکیل میدهد. آخرین شورش های قبیله‌ای در سال ۱۹۵۵ منجر به پیروزی کامل سلطان تیموربر «غالب‌بن‌علی» امام عمان گردید و امام غالب برای همیشه عمان راترك گفت و به قاهره رفت.

حکومت انگلستان که بر طبق قراردادی مسئولیت حفظ متصرفات و امور خارجی سلطان را بر عهده دارد در این کشمکش ها همیشه جانب سلطان را گرفته است و در عهدنامه هائی که با سلطان نشین مسقط بسته است سلطان را حاکم مطلق بر سرزمین مسقط و عمان میداند.

جیمز موریس خبرنگار روزنامه تایمز اولین خبرنگاری که‌شخصا شاهد جنك های ۱۹۵۵ مسقط و عمان بود و پا به پای سلطان‌سعید از ریگزارها و صحرا های خشك و بی آب و علف عبور کرد در خاطرات خود حاکمیت سلطان‌سعید را به سرزمین‌عمان، منطقه‌ای‌عجیب و مردمی باآخلاق وطبیعت متفاوت با مردم مسقط مورد شك و تردید قرار داد.

*** منابع نفتی**

اما همه این کشمکش هاناشی از حرص و ولع بخاطر دست‌یابی بر منابع عظیم نفتی در سرزمین عمان بود. درسال ۱۹۱۳ بدنبال غلبه قبایل شورشی‌عمان برحکومت سلطان، معاهده‌ای معروف به معاهده «سیب» سلطان مسقط را از دخالت در امور داخلی عمان بازداشت و در آن زمان همه را اعتقاد براین بود که این معاهده دو کشور مجزا را تشکیل میدهد، ولی کشف‌منابع‌عظیم نفت‌سرنوشت را تغییر و بار دیگر مسئله مهم و مبهم تعیین حدود مرزی و حق حاکمیت را موضوع مباحث دامنه‌داری قرار داد.

اکتشافات نفتی در این سرزمین از سال های قبل آغاز شد. اما هیچکس جز کمپانی های نفتی انگلیس ودولت انگلستان ازنتایج آن با خبر نیست، معذلك دراین باب اظهار نظر میشود که مردم عمان بر اقیانوسی از منابع نفت نشسته‌اند.

باوجود چنین‌منابع نفتی،سلطان تیمور تا سالیان‌درازاز دادن‌هرگونه امتیازی به کمپانی های نفتی خودداری کرد و ترس او از این بود که مبادا سرزمین او با چنان‌ثروتی صحنه کشمکش های سیاسی‌قدرت های بزرگ گردد و این ترس‌بیشتر از آنجا سرچشمه میگرفت که مهمترین دروازه‌ای که باین‌نواحی باز میشود یعنی‌منطقه «بریمی»هنوز مورد اختلاف عربستان سعودی، امیرنشین ابوظبی و مسقط و عمان است.

*** کشمکش‌های نفتی**

این منطقه در عین حال میتواند صحنه کشمکش هائی‌میان کمپانی های نفتی انگلیس و ایالات‌متحده و درنتیجه میان دو قدرت بزرگ درآید. در سال ۱۹۵۲ ملك‌سعود با استفاده از وسایل حمل ونقلی که کمپانی های نفت امریکافراهم آوردند نیرو های خود را به‌بریمی فرستاد و قسمتی از آنرا تصرف کرد و این اقدام موجب شورش سلطان تیمور علیه انگلیس شد و قوای انگلیس سرانجام دربیم‌وشك خطر تیره کشتن مناسبات خود با امریکا با قدرت اسلحه سربازان سعودی را از این منطقه خارج ساختند.

اما در کنارمسائل خارجی آنچه که فکر سلطان مستبد را در چند سال اخیر بخود سرگرم داشته بود شورش های داخلی پی‌درپی‌در این منطقه علیه حکومت فاسد و پوسیده او بود.

او عملا وعمدا راه‌نفوذ هرگونه برنامه مترقیانه‌ای را به سرزمین پرنعمت مسقط و عمان سد کرد و امروز از او بعنوان سمبل ناکامی، عقب ماندگی و فساد در سرزمین عمان و مسقط وسراسر کرانه‌های خلیج فارس یاد می شود.

او در حالی که آهنك رشد اقتصادی و اجتماعی و سیاسی در دیگر سرزمین‌های‌اطراف همچنان روبه توسعه بود مسقط و عمان را همچنان در شرائط قرون وسطائی نگاهداشت و او بود که در عین حال سیستم استبدادی و خفقان‌آوری را در این سرزمین به‌نهایت رساند و مجموعه این عوامل به نفوذ سهل و ساده افکار افراطی باین سرزمین منتهی شد.

گروه های افراطی تحت تاثیر افکار چین سرخ، ناسیونالیسم‌عرب از هرسو علم طغیان برداشتند. وآخرین جبهه‌ای که بر گروه های شورشی در سال اخیر افزوده‌شد «جبهه دمکراتیك» مرکب از چهار سازمان انقلابی ایالت عمان بود.

استقامت در برابر این‌شورش دیگر برای سلطان سعید امکان‌پذیر نبود. اخباریکماه قبل‌حکایت از این میکرد که قابوس «سلطان جدید» و تنها پسر سلطان سعید که ۲۸ سال از عمرش می گذرد رهبری یك گروه شورشی را برعهده گرفته و سرگرم انجام معامله‌ای با حکومت انگلستان برای سرنگون کردن پدر مستبد خود می باشد.

درکشاکش این‌ماجراها سلطان مستبد استعفای خود را تسلیم کرد اما باصرارمشاوران‌انگلیسی مجددا آنرا پس گرفت تا شاید راه‌حلی برای آشتی دادن پدر و پسر پیدا شود.

تغییر رژیم در اوضاع واحوالی صورت گرفت که کمتر کسی را اعتقاد براین بود که سلطان سعید هنوز زنده است و روایات حکایت میکرد که او چند سال قبل بقتل رسیده است زیرا از آنزمان ببعد هیچکس اورا ندیده است.

دنباله اخبارخارجی

سوکارنو نمرده‌است ؟!

سماوانك ـ دراین شهر که مرکز پرجمعیت ترین ایالت اندونزی است و درجاوه مرکزی قراردارد این گفته دهان بدهان میگردد: سوکارنو نمرده است. مرکز حزب ناسیونالیست اندونزی که‌توسط سوکارنوفقید پایه‌گذاری شدنیز به دژسوکارنوئیسم بدل شده است

مردم این محل جرات بیشتری برای ابراز وفاداری به‌سوکارنو دارند. اخیرا رئیس پلیس ژنرال «جوونو»گفته بود: دلیلی برای توقیف هواداران سوکارنو دراین محل وجود ندارد. تصاویر سوکارنو تقریبادرهمه خانه‌ها آویخته شده است. بعضی‌از هواداران دولت‌فعلی به مردم‌میگویند: سوکارنو گفته است باسوهارتو مخالفت نکنید، زیرا او جانشین من است.

تریاك روابط امریکاو ترکیه را مسموم ساخته است

آنکارا ـ تریاك همانگونه که معتادان را مسموم میکند، روابط بین ترکیه و آمریکا را مسموم ساخته است. ترکیه عضو پیمان ناتو بوده و به‌تاسیسات و وسایل اتمی آمریکا اجازه استقرار درخاك خود را داده و آمریکا یك‌شریك بازرگانی ترکیه به حساب‌می‌آمده است.

اما اکنون بسیاری از ترك‌ها عقیده پیدا کرده‌اند که روش شوروی تغییر کرده و از تهدید آن کم شده استو دیگرعضویت در اتحادیه آتلانتیك‌چندان لزومی ندارد. عقاید دست چپی توسعه می‌یابد.

اما در این سوء روابط عوامل دیگری نیز دست اندر کاراست. سی هزار سرباز آمریکائی که در ترکیه هستند خیلی خوب زندگی می‌کنند در حالیکه درآمد سرانه مردم ترکیه ۳۵۰ دلاردر سال است. در۱۹۶۴ که ترکیه‌خواستار حمایت امریکا از خویش در ماجرای قبرس شد، جانسون‌حاضر به این کار نشد.

کمك خارجی آمریکا به ترکیه از ۳۲۷ میلیون دلار در ۱۹۶۳ به ۴۰ میلیون دلار در سال جاری رسیده است.

در نتیجه احساسات ضدآمریکائی در ترکیه بالا گرفته روابط‌ترکیه وشوروی بهترشده‌و تعدادسربازان آمریکائی به ۱۰ هزار نفر تقلیل داده شده و دیگر سیاست خارجی ترکیه همصدا با آمریکا نست.

اکنون مسئله تریاك این وضع را وخیم‌تر کرده است ۲۰۰ هزار دهقان ترکیه‌در کشت تریاك‌دست دارند و آمریکا فشار می‌آورد که کشت تریاك غیر قانونی شود. دولت ترکیه سطح زیر کشت را تقلیل داده اما چون مسئله حساس است حاضر به‌اعلام منع کشت تریاك نیست.

آمریکا سه میلیون دلار قرض داده و یك هواپیما و وسایل‌دیگر برای کشف کشت قاچاق دراختیار دولت ترکیه گذاشته است. اما پیشرفتی در این زمینه حاصل‌نشده است.

در کنگره‌آمریکا پیشنهادشده اگر ترکیه دست از کشت خشخاش برندارد در باره آن مجازاتهای اقتصادی اعمال شود و مطبوعات ترکیه بشدت این عمل را محکوم کردند و احساسات‌ضد آمریکائی بالا گرفته است.

یك وزیر ترکیه‌به‌یك روزنامه‌نگار گفته است: چرامقامات آمریکائی خفه نمیشوند. آنهاما را درموقعیت بسیار دشواری قرار داده‌اند. ویك استاد تاریخ میگوید: آمریکائیها ما را نمی‌شناسند شاید باژست های دوستانه بتوان‌دل ما رابدست آورد، امابا تهدید هرگزنمی‌شود. علت مخالفت امریکا با کشت خشخاش در ترکیه ظاهراینست که میگویند قسمت اعظم‌هروئین وسایر مواد مخدری که درامریکا وجود دارد از تریاك قاچاق ترکیه تهیه میشود.

مصر و اسرائیل و اردن توافق کردند

عمان ـ رویتر ـ روزنامه الفتح ارگان سازمان چریکی الفتح امروز ادعا کرد که‌مصر،اسرائیل واردن قبلا پیش‌نویس یك طرح آمریکا را که براساس آن‌باید بین سه‌کشور مزبور مذاکرات غیر مستقیمی صورت گیرد، پذیرفته‌اند. هدف این‌مذاکرات حل مسالمت‌آمیز مسئله خاور میانه است. روزنامه چریکهامتن قرارداد محرمانه مصر و اسرائیل واردن را منتشر کرده و نوشته است که قرارداد مزبور شامل‌دو قسمت است که یکی مخصوص مذاکرات بین مصر و اسرائیل و دیگری برای مذاکره بین‌اردن و اسرائیل است. روزنامه الفتح نوشته است بموجب‌این‌موافقتنامه سه‌کشور مصر، اردن واسرائیل براساس مذاکرات «رودس» که پس از جنك ۱۹۴۸ بین اعراب‌و اسرائیل صورت گرفت باهم‌بطور غیرمستقیم وارد مذاکره میشوند قرار شد که دراین مذاکرات نمایندگان عرب و اسرائیل در یك ساختمان ولی در اطاق های جداگانه بنشینند و یك نماینده سازمان ملل رابط آنها باشد، تا مذاکرات برای اجرای آتش‌بس به‌نتیجه برسد. روزنامه الفتح نوشته این توافق نتیجه مذاکرات طولانی آمریکا در مصر واردن‌و اسرائیل بوده است و طرح اخیر «راجرز» هم نتیجه همین‌مذاکرات بوده است.

روزنامه الفتح در پایان نوشته است توده های عرب به هیچ رهبر عربی یا غیر عربی اجازه نمیدهند که دوران بردگی ملت فلسطین را تمدید کنند. مگر آنکه آخرین فرد انقلابی عرب مرده باشد.

آمریکا امروز حاضر نشد در مورد ادعای روزنامه الفتح اظهار عقیده کند. سخنگوی وزارت خارجه آمریکا گفت خود کشور هائی که نامشان بمیان آمده‌باید پاسخ آن را بدهند.

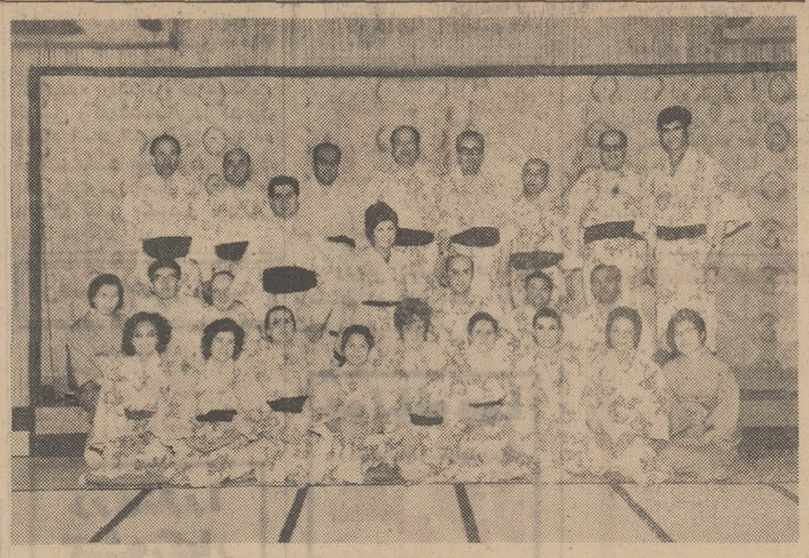

عکس فوق یکی ازگروه‌های آژانس جهانگردی مهاجری و شرکاء را درژاپن نشان‌میدهد

واین بار نوبت شماست

۲۰ مرداد و بهمراهی هنرمند محبوب ارحام صدر
لطفا برای رزرو جا به خیابان ویلا شماره ۳و۱۳ مراجعه فرمائید.
تلفن ۴۰۴۶۸ ـ ۶۶۱۰۲ ـ ۶۱۲۹۳۹ ـ ۶۸۲۴۲

پست ایران منتشر شد

مجله‌ای که میخوانید معرف شخصیت و معلومات شماست

مجله رقابت ناپذیر پست ایران

با سرمقاله‌ای انتقادی بنام «مسئولین ناراضی‌تراش» از بانو سپهرخادم مدیر مجله ـ میگساری وکل مقاله‌ای تحقیقی از استاد گنابادی ـ مقدمه‌ای برفقر ـ بودن‌یانبودن فرهنك ـ هیپی و هیپیگری (نظر چند سردبیر برجسته در این زمینه) ـ ده‌داستان شیرین ـ یك داستان عشقی ازیك قهرمان معروف ایرانی و یکدختر ژاپنی ـ زبان حال کرسی‌نشینان مجلس! ـ بخش مخصوص بانوان با یك سلسله رپرتاژ ومقالات تازه علمی واجتماعی وانتقادی که‌در هیچ نشریه دیگری نظیر آنرا نخواهید یافت.

۲۸۱۰۴آ

گمشده

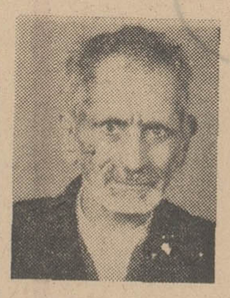

پیرمردی تقریبا نود ساله که گوشش سنگین است بنام سید احمد جنگی (عکس بالا) از روز یکشنبه صبح از خانه خارج‌ودیگر بازنگشته است هرکس اطلاعی از نامبرده دارد خواهشمند است به تلفن ۷۹۶۰۴۳ یا پاسگاه نارمك خبر دهد. آ ـ ۱۳۷۷۵

بیست وششمین پارك تهران افتتاح شد

شهردار: مردم میتوانند عوارض نوسازی را قسطی بپردازند

شهردار دستور امضای قراردادا‌سفالت یکصدوپنجاه خیابان را ازمحل عوارض نوسازی صادر کرد

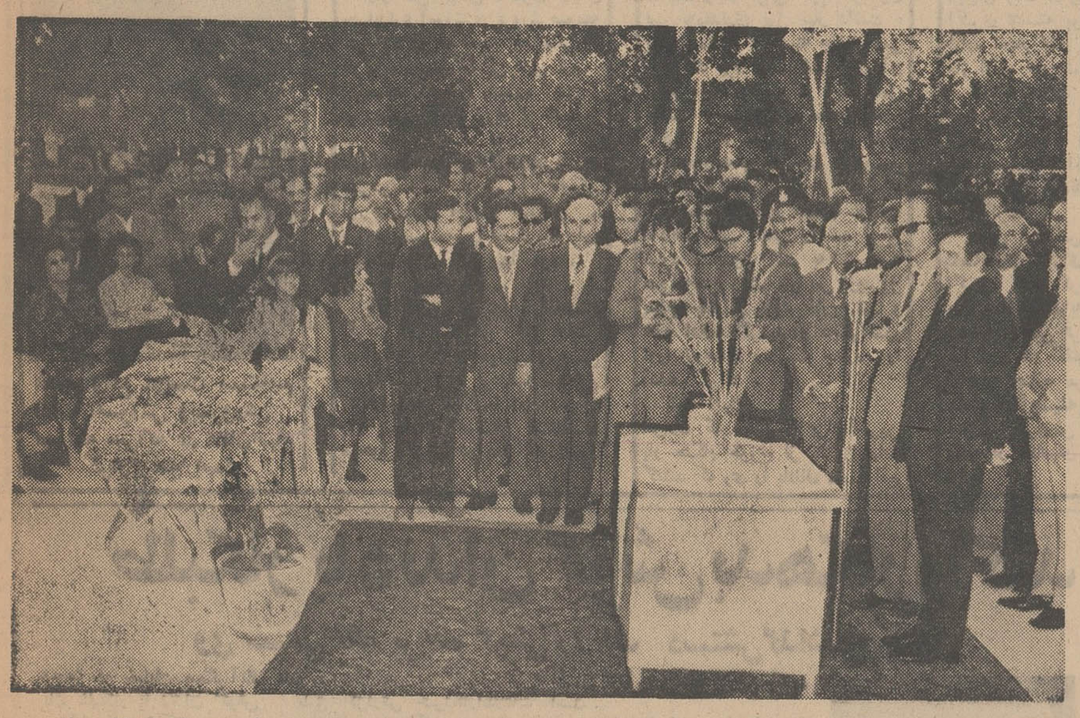

آقای نیك‌پی شهردار پایتخت هنگام افتتاح پارك‌نیروی هوائی دراین مراسم جمعیت انبوهی ازساکنان محلات اطراف پارك شرکت کرده بودند

دیناری از عوارض نوسازی درغیرمورد شهر سازی مصرف نخواهدشد

*** درمدت چند سال گذشته بیست و سه‌پارك‌درتهران ساخته شده است**

*** در ششماه گذشته روزانه دو خیابان اسفالت شده واز این پس روزی سه خیابان اسفالت خواهدشد**

شهردار تهران دیروزپارك نیروی هوائی را افتتاح کردو دراین مراسم اعلام داشت‌که مردم تهران می‌توانندعوارض نوسازی را باقساط ماهانه به بانك پرداخت نمایند. این مطلب‌مورد استقبال‌نمایندگان مردم که درمراسم حضور داشتند قرار گرفت.

*** قدرشناسی**

بمحض اعلام این خبر از طرف آقای نیك‌پی نمایندگان انجمن‌های محلی ازتصمیم شهردارقدرشناسی کرده وگفتند که‌این یك‌تسهیل مهم وتصمیم بجائی است که‌اتخاذ گردیده است.

مطلب شهردار دراین موردباین صورت بیان شد که مردم تهران می‌توانند عوارض نوسازی خود را شخصا محاسبه وباقساط به بانك پرداخت‌نمایند. آنگاه آقای‌نیك‌پی از مردم تهران که بدرخواست شهرداری در مورد پرداخت‌عوارض پاسخ مثبت دادند تشکر کرد و گفت: باید عرض کنم که مردم گرامی تهران در روزهای اخیر روزانه بالغ‌بر پنج میلیون تومان عوارض بشهرداری داده‌اند.

شهردار اظهار داشت که‌همین امروز دستور دادم از محل همین عوارض نوسازی قرارداد اسفالت یکصد وپنجاه خیابان که بسبب نداشتن اعتبار معوق مانده بود امضاء شود.

*** روزی سه خیابان**

شهردار سپس گفت: به مردم تهران قول مردانه و شرافتمندانه میدهم که دیناری ازاین اعتبارات را صرف امور دیگری غیر ازامور عمرانی، اسفالت، پیاده‌روسازی، شهرسازی نکنم و حتی یك ریال از آن بمصرف امور اداری‌نخواهد رسید وباینطریق تاکید کرد و اظهار داشت که اگر در مدت ششماه گذشته روزانه دو خیابان در تهران اسفالت شده از این پس هرروز سه خیابان اسفالت خواهد شد.

*** اقدامات دیگر**

در این مکان شهرداربااقدامات دیگر شهرداری در زمینه‌ساختمان بروزشگاه بزرك تهران، شیر ـ خوارگاه، تونل های جمع‌آوری آبهای سطحی شهرو ساختن‌بیست ودو کیلومتر دیوار در مسیل‌ها که یکی ازاین مسیل‌ها در همان نزدیکی پارك نیروی هوائی بود اشاره کرد وگفت: داعی‌شهرداری در اجرای این برنامه‌ها همین‌تائید مردم و همکاری آنها در زمینه پرداخت عوارض نوسازی‌بوده‌است.

*** پارك سازی**

آنگاه شهردار به اقدامات شهرداری در مورد پارك سازی پرداخت وگفت تاچند سال پیش تهران بیش از سه پارك نداشت تاآنکه دراین زمینه اوامری‌ازطرف شاهنشاه آریامهر وشهبانوی‌ایران صادر گردید وازآن تاریخ‌تاکنون بیست وسه پارك به‌تعداد پارکهای تهران افزوده گردید. پارك نیروی هوائی بیست وششمین‌پارك تازه در تهران است که‌ساخته‌شده است.

شهردار افزود که بهرحال به تقدیر یاتصادف نیمی ازاین‌پارکها در زمان خدمتگزاری من افتتاح شده واعلام‌کرد که کار پارك‌سازی خاتمه‌نمی‌یابدو پارك‌عظیم‌شاهنشاهی که بزرگترین پارك جهان هست در بهار آینده درختکاری خواهد شد و ساختمان این پارك موجب سرفرازی شهرداری میباشد.

دراین مراسم آقایان‌دکترقدین معاون نخست‌وزیر، معاونان شهرداری، مدیر عامل شرکت واحد، نمایندگان انجمن شهر، انجمن‌های محلی وساکنان‌محلات اطراف پارك شرکت داشتند.

*** مشخصات**

در پایان مدیر کل پارك های شهرداری‌مشخصات پارك‌رابرشمرد وبمناسبت پذیرش‌دعوت شهرداری از شرکت کنندگان در مراسم تشکر کرد. مشخصات پارك بشرح زیر است:

مساحت پانزده هزار متر،تاسیسات فواره، نورافکن در مساحت هزارو چهارصد متر ساخته شده، فضای سبز پارك هشت هزار وسیصدمتر، ساختمان خیابانهای‌پارك چهارهزار و پانصد متر ساختمان‌موتورخانه، نشن دستگاه‌سرویس زنانه‌ومردانه در مساحت یکصد وبیست و چهار متر نصب شده. نصب وسائل‌مورد احتیاج پارك، نیمکت، آبخوری، روشنائی، زمین بازی کودکان در قطعه زمینی بمساحت هزار متر انجام شده است.

این پارك بوسیله‌شرکت ساختمانی سنا ساخته شده وطرح آنرادفترفنی همکاری مهندسین مشاور خازنی تهیه کرده است.

در این مراسم آقایان اصولی ونزهت دوتن از نمایندگان‌انجمن های محلی کوی نیروی هوائی از فعالیت‌های شهرداری قدرشناسی کرده واحساسات مردم را نسبت به رئیس مملکت که در زمینه افزایش فضای سبز تهران اوامر موکدی صادر فرموده‌اند، ابراز داشتند.

بدین وسیله ازجناب ـ آقای دکترسندانی رئیس وجراح محترم

بیمارستان بهبهان که‌در همه‌حال الطاف بیکرانشان شامل حال مرضی وکلیه کار کنان وکارمندان بخصوص کادرپرستاری می‌باشد نهایت‌سپاسگزاری وامتنان راداریم.

کادر پرستاران بیمارستان چهل‌تختخوابی‌بهبهان

اطلاعیهٔ کارخانجات چینی ایران

ایرانا

دایرهٔ طرحها و بررسی های ایرانا یکبار دیگر توجه کلیهٔ مصرف کنندگان محترم کاشی ایرانا را باین مسئله مهم جلب مینماید که اصولاً فلسفهٔ استفاده از کاشی، در نظر داشتن زیبائی بیشتر، دوام طولانی و توجه عمیق به اصول بهداشت میباشد با توجه دقیق به اصول سه گانه فوق بعقیده عموم صاحب نظران کاشی کاری تا زیر سقف، بهترین طریقه استفاده از کاشی است

ایرانا تنها کاشی استاندارد شدهٔ ایران

طرح ریزی آموزشی

بقیه از صفحه آخر

هایی که می‌باید در راه‌گسترش آموزش ملی انجام گیرد دولت و مقامات اجرائی را در ایفای مسئولیتهای خود بیش از پیش یاری کند.

توفیق شرکت‌کنندگان این‌شورا را در انجام وظیفه خطیر و پرمسئولیتی که به‌عهده دارند خواستاریم.

*** پرورش انسان**

وزیر علوم و آموزش عالی‌پس از قرائت پیام شاهنشاه در باره هدفهای این اجلاس شورای مرکزی آموزش کشور سخنرانی مفصل ایراد کرد و اظهار داشت: این نخستین‌بار است که‌بالاترین مسئولان آموزش عالی کشور همراه با وزیران و مدیرانی عالیرتبه که بنحوی از انحاء با برنامه‌ریزی و تهیه و تامین‌نیروی انسانی ماهر سروکار دارند دوش بدوش بیست‌ویك تن از شخصیت های علمی و آموزشی که‌به‌فرمان شاهانه بعضویت این شورامنصوب شده‌اند دور یکدیگر گردآمده‌اند تا دور از مشاغل روزانه خود به مسائلی که به موجودیت ملی و سرنوشت آینده مردم ایران بستگی مستقیم دارد بپردازند.

آقای رهنما گفت منشور انقلاب آموزشی از ما میخواهد که‌وسایل تربیت ورشد انسان هایی رشیدو کامل انسان‌هایی آزاد و مسئول انسانهایی آگاه و کاردان را فراهم آوریم تاپایه‌گذاری آینده ایران براساس استوار انجام شود اما برای اینکه کوششهای ما در زمینه رشد و آموزش به پیدایش انسانی بااین صفات و مشخصات منجر گردد تنها اعلام این اصل یا صرفا ایمان و اعتقاد به‌بشریت کافی نیست آنچه لازم است‌توجه شرایط عینی و عوامل رشدچنین انسانی است که باید شناخته‌شود و محیط‌لازم و مساعدبرای‌پرورش امر فراهم شود.

*** درقالب یك برنامه**

وزیر علوم و آموزش عالی‌آنگاه گفت: برای نیل به‌هدفهای‌اصلی تعلیم و تربیت راهی جزآن‌نیست که تلاشها همه در قالب‌یك‌برنامه ریزی صحیح و جامع قرارگیرد و این برنامه ریزی باید هرچه بیشتر هدفها را مشخص کند.

وی در پایان سخنان خود اظهار امیدواری کرد که نتیجه بحث های این شورا و مذاکراتی که در این چند روز انجام خواهد یافت جوابگوی انتظارات بزرگی باشد که مردم کشور ما و در درجه اول فرهنگیان و مربیان و همه دانش‌پژوهان از این شورا دارند.

پس از سخنان آقای رهنما ـ آقای مقدم معاون اجرائی وزارت علوم و آموزش عالی و دبیر کل شورای مرکزی آموزش کشور درباره کارهای مربوط‌به‌دبیرخانه شورا گزارشی داد.

خانم دکتر فرخ‌روپارسای وزیر آموزش و پرورش سخنران بعدی بود که درمورد کارهای انجام‌شده وفعالیتهای مربوط به‌نظام آموزش وپرورش گزارش داد.

وزیر آموزش و پرورش سپس درمورد چهل ودو جلسه متوالی شورای آموزش و جلسات پنج کمیسیون و کارهای انجام شده توضیحات مفصلی داد وگفت‌طرح های جدید آموزش و پرورش را باتوجه به نیازمندیها و مقتضیات اجتماعی و اقتصادی تهیه وپیشنهاد نموده است.

آنگاه آقای دکتر مجیدی‌وزیر کار و رئیس شورای گسترش آموزش عالی پیرامون فعالیت‌شورا ومصوبات و تصمیمات آن‌ودرپایان دکتر عالیخانی رئیس شورای هم‌آهنگی دانشگاهها، خطیب شهیدی رئیس شورا ارزشیابی مدارك تحصیلی، دکتر شمس‌الدین مفیدی و نماینده رئیس شورای آموزش روستائی و چندتن دیگر گزارشهائی از شورا های خود دادند و صبح امروز جلسه‌شورای آموزش کشور کار خودرا تعقیب کرد ودرمورد گزارشهای کمیسیون های مختلف به‌بحث و مذاکره پرداخت.

شرکت کنندگان

دراین اجلاسیه عده‌ای از وزراء آقایان مهندس اصفیا، پهلبد، جواد منصور، دکتر شاهقلی،دکتر مجید رهنما، دکتر فرخ‌روپارسای، دکتر ایرج‌وحیدی، دکتر مجیدی، دکتر کاظم‌زاده، نصیرعصارمعاون نخست‌وزیر و همچنین روسای دانشگاهها آقایان دکتر عالیخانی، دکتر تسلیمی، دکتر امین، دکتر معتمدی، دکتر کاظمی،دکتر فریار وعده‌ای از معاونین وزارتخانه‌ها و مقامات عالی‌رتبه وزارتخانه‌های‌علوم و آموزش عالی و آموزش و پرورش، سازمان برنامه وموسسات تحقیقات و برنامه‌ریزی شرکت دارند.

آگهی دعوت مجمع عمومی عادی

جلسه مجمع عمومی‌عادی شرکت تعاونی مسکن کارمندان وزارت کشاورزی درساعت ۵بعدازظهر روز پنج شنبه ۲۲ مردادماه چهل‌ونه درسالن اجتماعات وزارت کشاورزی تشکیل خواهدشد. از صاحبان سهام‌شرکت خواهشمنداست در جلسه مزبور تشریف بیاورند.

دستور جلسه

استماع گزارش هیئت مدیره و مدیرعامل وتصویب‌بیلان و ترازنامه وانتخاب بازرسان وتعیین خط مشی‌شرکت.

رئیس هیئت مدیره ـ عظیمی

آگهی دعوت مجمع عمومی عادی

بدین‌وسیله از کلیه‌سهامداران شرکت‌سهامی گروه‌فرهنگی نواندیش دعوت میشودبرای شرکت در جلسه مجمع عمومی‌عادی و مجمع عمومی‌فوق‌العاده شرکت در ساعت ۷ بعدازظهر روزشنبه ۲۴ مرداد ماه ۱۳۴۹ در محل‌شرکت(خیابان‌ویلا ـ کوچه رفاهیت ـ شماره ۳۷)حضوربهمرسانند. دستور جلسه عبارت خواهدبود از

۱ـ مجمع‌عمومی‌عادی: استماع گزارش هیئت مدیره‌وتجدید انتخاب هیئت مدیره وبازرس ۲ـ مجمع‌عمومی فوق‌العاده: افزایش سرمایه و تغییر بعضی مواد اساسنامه.

هیئت مدیره

آگهی دعوت مجمع عمومی فوق‌العاده ایران کامپساکس (شرکت سهامی خاص)

مجمع عمومی فوق‌العاده ایران کامپساکس (شرکت سهامی خاص) درساعت ۵بعد ازظهر روز پنجشنبه ۱۵ مردادماه ۱۳۴۹ درمحل شرکت واقع درتهران خیابان کوشك شماره۴۳ تشکیل خواهد شد از صاحبان سهام شرکت دعوت میشود که در روزو ساعت مقرر در جلسه حضور بهمرسانند.

دستور جلسه بقرار زیر است:

۱ـ اتخاذ تصمیم نسبت به‌تبدیل سهام شرکت از سهام‌بی‌نام بسهام بانام.

۲ـ اصلاح ماده ۴ اساسنامه شرکت.

۳ـ مسائل متفرقه.

ایران کامپساکس (شرکت سهامی خاص)

تودیع

در این موقع که برحسب‌دستور مقامات عالیه دانشکده بهداشت و موافقت وزارت متبوع عازم اروپا می‌باشم از کلیه همکاران‌ودوستانی که بعلت کمی‌وقت مجال‌خداحافظی نداشته‌ام پوزش طلبیده سلامت همگی را از خداوند بزرك مسئلت دارم.

دکتر منوچهر حاتمی

آ ـ ۱۳۷۲۳

راز قتل رئیس حسابداری آموزش و پرورش «صومعه سرا» فاش شد!

آیا رئیس حسابداری آموزش و پرورش صومعه سرا به‌دست مستخدم اداره خودکشته شده است؟

محمد واقع دوست مستخدم اداره آموزش وپرورش صومعه سراکه در مظان اتهام قرارگرفته است

راز قتل عباس اکبری رئیس حسابداری آموزش و پرورش صومعه سرا دیروز با انجام تحقیقاتی از طرف مامورین قضائی فاش شد.

همچنانکه در شماره دیروز نوشتیم مرحوم اکبری از چندروز قبل مفقود شده بود و کسی نمیدانست وی در کجاست و چه بسرش آمده تا دیروز که یکی از کارمندان اداره آموزش و پرورش صومعه‌سرا جسد وی رادر بایگانی این اداره پیدا کرد.

چك

باتحقیقاتی که دیروز انجام گرفت از چگونگی قتل رئیس حسابداری اداره آموزش وپرورش صومعه‌سرا پرده برداشته شدطبق گزارش خبرنگار ما در رشت: روز پنجشنبه گذشته هنگامیکه مرحوم اکبری در دفتر کار خود نشسته بود شخصی بنام محمدرجبی که در صومعه‌سرا مغازه دارد واز آشنایان مرحوم اکبری بود بوی مراجعه کرده و با ارائه یك چك مدت‌دار بمبلغ دویست و پنجاه تومان از او خواهش کرد که مبلغ چك رابه‌اوقرض بدهد وبه‌اصطلاح چك را خرد کند.

مرحوم اکبری پول نقد همراه نداشت و از طرفی گویا خود وی نیز به‌مقداری پول نیاز داشت، بهمین منظور از دسته چك‌شخصی خود یك برك چك کند روی آن مبلغ ۴۵۰۰۰ ریال در وجه حامل نوشت و سپس از محمد رجبی تقاضا کرد همانجا بنشیند تاوی به‌بانك رفته ووجه چك را وصول کند و برگردد.

مرحوم اکبری هنگام عزیمت به‌بانك حتی کتش را نیز برتن نکرد و بدون کت به‌بانك سپه صومعه‌سرا رفت. وی پس ازوصول مبلغ چك از بانك خارج شد و عازم اداره گردید و دیگرکسی اورا ندید تا زمانیکه جنازه را کشف کردند.

نقطه ابهام

افرادی که مقتول را برای‌آخرین بار هنگام خروج از بانك‌دیده‌اند گفتند که وی را باتفاق محمدواقع دوست صومعه‌سرائی مستخدم‌روز مزد اداره آموزش‌و پرورش‌صومعه سرا مشاهده کرده‌اند، لیکن‌هنوز معلوم نیست که آیا مقتول قبلا از محل اداره مستخدم را همراه خود برده یااینکه وی را برحسب اتفاق‌در بانك ملاقات کرده‌وسپس با او از بانك خارج شده است.

از طرفی محمد رجبی نژاد که تاپایان وقت اداری به‌انتظارمرحوم اکبری نشسته بود با تعطیل‌شدن اداره ناچار اطاق وی را ترك کرد واز اداره خارج‌شد.

صحنه جنایت

غیبت مرحوم اکبری موجب نگرانی خانواده وی شده بود و بهمین جهت مراتب را به مقامات پلیس اطلاع دادند و تقاضای‌یافتن اورا کردند.

پلیس براساس‌این تقاضافعالیت دامنه‌داری‌را برای‌پیدا کردن‌مرحوم اکبری آغاز کرد، اما نتوانست ردپائی از او بیابد، گوئی وی‌آب شده و بزمین فرو رفته بود، و همانطور که گفتیم سرانجام روز گذشته جنازه مرحوم اکبری بر حسب اتفاق‌وسیله‌یکی ازکارمندان آموزش وپرورش صومعه‌سرا در یکی از اطاقهای بایگانی کشف شد.

لازم به‌یادآوری است که‌منزل آقای سلیمان‌پور رئیس اداره آموزش و پرورش صومعه‌سرا در جوار اداره قرار دارد و چون‌اداره از نظر جا در مضیقه میباشدقسمتی از بایگانی اداره را به یکی از اطاقهای منزل رئیس آموزش و پرورش منتقل کرده‌اند.

آقای سلیمان‌پور مدتی است‌در یکی از بیمارستان‌های تهران بستری است و از نظر آنکه کار های اداری بااشکال مواجه نشود در خانه خودرا باز گذاشته تا چنانچه به پرونده‌ای نیاز باشد، اشکالی پیش نیاید.

روز گذشته یکی از کارمندان آموزش و پرورش که برای برداشتن پرونده‌ای از بایگانی‌وارد خانه رئیس آموزش و پرورش‌شده بود بوی تعفن شدیدی رااستشمام کرد و برای پی‌بردن منشاء«بو» به‌تفحص پرداخت و سرانجام با جسد روبرو شد.

مقاومت

کارمند مزبور با صدای فریاد همکاران خود را بمحل طلبید و آنان پس از آگاهی به ماجرا بی‌آنکه داخل اطاق شوند جریان رابه‌اطلاع شهربانی محل‌رساندند. ساعتی بعد علاوه بررئیس‌شهربانی، رئیس دادگاه و پزشك قانونی در محل حاضر شدند و تحقیقات را برای روشن ساختن چگونگی‌قتل، انگیزه قتل و بالاخره شناسائی قاتل آغاز کردند.

نخستین موضوعی که جلب توجه می‌کرد نحوه کشتن‌مرحوم اکبری بود زیرا زخم عمیقی که در کف دست او ایجاد شده‌بود و نیز بهم‌ریختگی اثاثیه اطاق ثابت می‌کرد مقتول‌درلحظه مرك‌مقاومت زیادی نشان داده و حتی برای احتراز از ضربه‌های قاتل تیغه بران چاقو را بادست گرفته‌است.

پزشك قانونی پس از معاینه کامل جسد نظر داد که قاتل ضربه‌ای به پهلوی مقتول وارد آورده و سپس گلوی اورا بریده است.

اسکناسهای خون آلود

در جیب مقتول یکدسته کلید وبرك اسکناس خون‌آلود پنجاه تومانی وجود داشت که ضمیمه پرونده شد.

پس از روشن شدن چگونگی قتل، تحقیقات برای شناختن‌قاتل آغازگردید. ظاهراهیچ برگه‌ای‌که به‌شناسائی قاتل کمك کند وجود نداشت اما ساعتی بعد با پیداشدن یك پیراهن و شلوار خونین در گوشه دورافتاده‌ای از محل وقوع جنایت نخستین مدرك برای تعیین قاتل بدست آمد.

لباسها متعلق به محمد واقع دوست مستخدم اداره آموزش و پرورش صومعه‌سرا بود، با پیدا شدن این‌لباسها مامورین تحقیقات مفصلی را پیرامون محمد واقع‌دوست آغاز کردند و آشنایان‌وی را تحت بازجوئی قرار داد. حاصل این تحقیقات ثابت می‌کند که قاتل مرحوم اکبری‌کسی جزمحمد واقع‌دوست نیست.

فرار ...

از قرائن چنین استنباط میشود محمد واقع‌دوست پس از کشتن مرحوم اکبری به‌اتاق رئیس‌آموزش وپرورش رفته و لباسهای خون‌آلود خودرا در آورده و یکدست از لباسهای رئیس را می‌پوشد. وی سپس لباسهای خون‌آلود خود را در گوشه‌ای مخفی کرده و با آب خونهای سطح راهرو را می‌شوید وحتی برای آنکه جلب نظرنکند چون روز پنجشنبه بوده درپایان وقت اداری طبق معمول پرچم‌اداره را به‌علامت تعطیل آخر هفته بالا میبرد وسپس بخانه خودمیرود.

قاتل در خانه خودلباسهای‌رئیس اداره آموزش و پرورش را در آورده و لباسهای خود را میپوشدو سپس به‌افرادخانواده خودمی‌گوید «برای چند روز میروم بندرپهلوی» واز خانه بیرون می‌رود.

از آن تاریخ دیگر کسی‌محمد واقع‌دوست را ندیده است و مامورین اینك در صدد پیداکردن ودستگیری او هستند.

بقرار اطلاع مرحوم اکبری‌دارای ۸فرزند است که دونفر آنها برای شرکت در کنکور دانشگاه در تهران بسر میبرند.

عباس اکبری (مقتول)

طلبکار با دندان گوش بدهکار را کند

وی سپس تکه بریده گوش را کف دستش گذاشت

دیروز در خیابان مسگرآباد یك طلبکار با دندان گوش بدهکار خود را کند و سپس تکه بریده گوش را کف دستش گذاشت.

طلبکار محمود رجائی وبدهکار اصغر معتضدی نام دارد که اولی بقال ودومی یك‌مغازه‌دوچرخه‌سازی دارد.

طبق گزارش خبرنگاراطلاعات بعد از ظهر روز گذشته مردی هراسان در حالی که یك دستش برروی‌یك گوش‌ودر دست‌دیگرش یك گوش بریده بودوارد پاسگاه ژاندارمری هاشم‌آباد شد و گفت که مرد بقالی به‌نام محمود رجائی گوش اورا با دندان از بیخ کنده است.

ماموران ژاندارمری ابتدا مرد مجروح رابرای معالجه‌به‌بیمارستان فرستادند و سپس تحقیقات خودرا در اطراف حادثه شروع کردند.

پس از این که مجروح‌پاسمان شد در بازجوئی ماموران‌ژاندارمری گفت: دوچرخه‌ساز هستم ودرکنار دکان بقالی محمود رجائی یك مغازه دارم دوماه پیش از محمود مقداری چای خریدم که قیمت آن ۲۸ تومان شد وقرار شد که پول را بعد به‌او بدهم.

اصغر اضافه کرد: هربار که پولی بدستم آمد به محمودمراجعه کردم وگفتم که طلب خودرا ازمن بگیرد، ولی او همیشه می‌گفت که

طلبکار

ما همسایه هستیم وبعد حساب خواهد کرد. دیروز محموددرحالی که برافروخته و ناراحت بود وارد مغازه‌ام شد واز من خواست که طلب او را بدهم.

من که پولی نداشتم به‌او گفتم که چند روز دیگر مراجعه کنند، ولی او مهلت نداد وشروع‌بفحاشی کرد و گفت فورا باید طلب او را بدهم. به‌او گفتم که پول ندارم و هرکاری که‌می‌خواهی بکن. محمود بامن گلاویز شد. ناگهان درد شدیدی در گوشم احساس کردم‌و خون از آن جاری شد و سپس متوجه شدم که محمود گوش مرا باددندان کنده است! او پس ازاین عمل گوش را کف دستم گذاشت وبمغازه‌اش بازگشت.

بدهکار

ماموران ژاندارمری به مغازه بقالی محمود رفتند واورا بپاسگاه خود بردند محمود ضمن اعتراف‌به عمل خویش گفت ۲۸ تومان از اصغر طلبکار بودم وهر وقت که به او مراجعه می کردم بی‌اعتنائی می‌کرد ومی‌گفت چند روز دیگر به‌او مراجعه کنم.

پرونده این ماجرا از طرف ماموران پاسگاه ژاندارمری هاشم‌آباد به دادسرای‌تهران‌ارجاع شد.

۳ نفر براثر واژگون شدن یک اتوبوس کشته شدند

روزنامه اتوبوس رضا اتوبوس مسافربری شماره ۱۴۳۸۴ برانندگی شخصی بنام حسین فاضلی هنگامی که در جاده «خوزستان ـ اصفهان» در حرکت بود در کیلومتر ۶۰ اصفهان‌بعلت سرعت زیاد از جاده منحرف شد و واژگون گردید. در نتیجه‌راننده اتوبوس و زن ۲۷ ساله‌ای بنام عصمت باطفل شیرخوارش کشته شدند.

و ۱۲ ازمسافرین‌اتوبوس‌مجروح گردیدند.

حال چند نفر از مجروحین به اسامی سیداصغر ۲۷ ساله، مصطفی نباتی ۱۴ ساله، عباس کلانتری آردکانی ۳۰ساله، شهین ۸ ساله و مهین ۱۵ ساله وخیم است. عده‌ای از مجروحین در بیمارستان های اصفهان و عده‌ای دیگر در بیمارستان بروجن بستری هستندو جریان‌حادثه‌تحت‌رسیدگی است.

زنش را کشت و خودکشی کرد

درمیاندوآب مردی‌پس‌از کشتن زن ۳۵ ساله‌اش دست بخودکشی زد!

این شخص که‌رضاقلی محمدی نام دارد. روز گذشته در خانه مسکونی در «قاریاقدی» میاندوآب بعلت اختلافات خانوادگی با«بتول» فرزند نعمت همسر ۳۵ ساله خود باکارد وی را به قتل رسانید. این شخص سپس بقصد خودکشی مقداری سم «پاراتیون» خورد و با همان کارد چند ضربه به شکم و پهلوی خود وارد ساخت.

پس‌از اطلاع از جریان مامورین ژاندارمری میاندوآب باتفاق پزشك قانونی درمحل حاضر شدند. جسد مقتوله پس‌از معاینه بخاك سپرده‌شد و متهم‌بقتل جهت‌معالجه و درمان به بیمارستان عباسی‌منتقل گردید. جریان‌این حادثه ازطریق مقامات ذیصلاح تحت رسیدگی می باشد و تلاش پزشکان برای نجات قاتل از مرك ادامه دارد.

پروین غفاری از مردی که به‌او چاقو زده است شکایت کرد

پرونده این حادثه در دادسرای شمیران تحت رسیدگی‌قرارگرفت

ماجرای‌چاقو خوردن پروین غفاری به مقامات قضائی‌ارجاع شد.

پروین که‌باضربات چاقوی‌جوانی به‌نام فریدون رفیعی مجروح شده بودامروزبرای تعیین طول درمان‌به پزشکی قانونی‌تهران معرفی شد ویکی‌ازپزشکان‌قانونی در معاینه‌ای که‌ازاوبه‌عمل آوردنظر داد که‌باید چهار روز تحت‌معالجه قرارگیرد.

پروین غفاری در مورداین‌حادثه به خبرنگار اطلاعات گفت: مدتی است که‌فریدون مزاحمت مرافراهم میکند. اوچند ماه پیش درجریان تهیه‌یك فیلم فارسی با من آشنا شدواز آن به‌بعد مرتب پیشنهاد می کرد که بااو ازدواج کنم همیشه به اوجواب رد میدادم‌و از او میخواستم که مزاحمم نشود، ولی‌او هربار برپافشاری خود می‌افزود.

پروین‌اضافه کرد: چندی پیش در یك مجلس میهمانی بین ما مشاجره شدو اوقصد داشت که به من حمله کندو من که عصبانی شده بودم لیوان آب‌جو را بطرفش پرتاب کردم که آب‌جوبصورتش ریخت، به این ترتیب کار بالا گرفت و به یکی ازکلانتری های مرکزی شهررفتیم ودرآن‌جابرای این که جنجالی ایجادنشود من از اوشکایت کتبی نکردم و اوبه ماموران انتظامی شفاها تعهد داد که‌دیگر مزاحم من نشود ولی به تعهد خود عمل نکرد و پریروز که‌من از شمال بازگشته بودم به من پرخاش کرد که‌چرا بدون‌اجازه‌او به‌شمال‌رفته‌ام گفتم به او مربوط نیست ولی فریدون کارد میوه‌خوری را از روی میزبرداشت و به من حمله کرد که‌مجروح‌شدم.

خبرنگار ماگزارش داد که بازپرس دادسرای شمیران‌تحقیقات خود را در اطراف حادثه چاقو خوردن پروین غفاری شروع کرده است.

سازمان شاهنشاهی خدمات اجتماعی ۱۳۲۶

بیمارستان فرح پهلوی

رامسر

آگهی قبول داوطلب برای آموزشگاه بهیاری فرح پهلوی رامسر

آموزشگاه بهیاری فرح پهلوی وابسته به‌سازمان شاهنشاهی خدمات اجتماعی واقع دربیمارستان فرح‌پهلوی رامسر برای‌قسمت بهیاری از دوشیزگان داوطلب باشرایط زیر ثبت‌نام مینماید.

۱ـ سن بین ۱۶ تا ۲۰ سال
۲ـ گواهینامه رسمی سوم متوسطه
۳ـ گواهی حسن‌اخلاق از دبیرستان مربوطه
۴ـ گواهینامه تندرستی
۵ـ سپردن تعهد دایر براینکه پس از فارغ‌التحصیل شدن مدت چهار سال طبق مقررات بااستفاده ازحقوق در بیمارستانهای وابسته بسازمان‌شاهنشاهی انجام وظیفه نمایند.
۶ـ بدانش آموزان وسایل تحصیل وکمك هزینه تحصیلی داده خواهد شد ومدت تحصیل شبانه‌روزی است.

داوطلبان می‌توانند بادر دست‌داشتن دوبرك رونوشت‌شناسنامه وشش قطعه عکس ۴×۶ ومدارك فوق ازتاریخ اول مرداد ماه ۱۳۴۹ ازساعت ۸صبح تاظهر واز ساعت ۲تا۴ بعداز ظهر بدفتر آموزشگاه مراجعه و ثبت‌نام نمایند.

آموزشگاه بهیاری فرح پهلوی رامسر

آب لیمو و سوس گوجه فرنگی

یک و یک 1&1

محصول درجه یک از مواد درجه یک

آگهی مزایده

دامداری و مراتع طبیعی وابسته بسازمان اتکا در حدود هفده تن پشم گوسفند و چهار تن پشم بره در انبار خود موجود دارد که از طریق مزایده بفروش میرساند داوطلبان شرکت درمزایده بدایره معاملات سازمان در خیابان سپه تدارکات‌ارتش طبقه پنجم اطاق ۵۰۷ مراجعه برك‌شرایط مزایده را دریافت و پشم موجود را در انبار ملاحظه و پیشنهاد خودرا حداکثر تاآخر وقت اداری روزپانزدهم مرداد ماه ۱۳۴۹ تسلیم و رسید اخذ نمایند.

آ ـ ۲۷۴۵۰ ۱ـ۳ دامداری و مراتع طبیعی

مفقود شده

کیف‌بغلی قهوه‌ای متعلق باینجانب سیروس جمشیدنژادمحتوی ۳۶۰۰۰ ریال‌وجه‌نقد و۸۶۵۰۰ ریال چك و گواهینامه رانندگی‌وکارت‌مالکیت اتومبیل وکارت‌شناسائی‌شرکت‌برق وتعداد اسناد اداری‌مفقود گردیده خواهشمنداست جوینده‌بشرکت‌برق بخش فردوسی ارسال یا به تلفن ۴۳۱۷۸ تماس بگیرد و مژدگانی بزرك دریافت دارد.

برنامه آینده

درسینماهای

حافظ ـ کریستال
الوند ـ کیهان
مراد ـ پرسپولیس
فردوسی ـ اسمان‌آبی

باردیگر پهلوان افسانه‌ای باستان در ماجراهای تازه‌ای شما را بهیجان می‌آورد

جولیانوجما

در فیلم سینماسکوپ و رنگی

هرکول پسر آفتاب

باشرکت: مارك فورست
آناماریاپاچه ـ انجلاریو

ازصبح چهارشنبه

درسینماهای

رنگین کمان
همای ـ پاسارگاد

درمندرا
کیشورکمار

در فیلم رنگی ـ ایستمن کالر

همسر فداکار

ازصبح چهارشنبه

درسینماهای

مولن‌روژ ـ مهتاب ـ دیانا ـ رکس ـ شهوند ـ نپتون ـ لیدو ـ اسکار ـ ژاله ارانوس

مینا کماری
دارمندرا
رحمان
فریده جلال
در فیلم
خاطرات یک زن

رنگی ـ ایستمن کالر

آگهی مزایده شماره ۲

شرکت سهامی تلفن ایران ۱۹۷ قلم اجناس اسقاط و مستعمل موجود در انبار کاریرواقع درخیابان‌تاج پشت‌بیمارستان پهلوی و انبار شماره شش واقع در خیابان اکباتان را ازطریق مزایده بفروش میرساند:

خریداران می توانند همه‌روزه در سرویس اداری بانبار های مزبور مراجعه و کالای مورد مزایده را از نزدیك رویت و برك شرایط عمومی و صورت تفصیلی کالای مورد مزایده را دریافت و پیشنهاد خود را برابر مقررات تا آخر وقت اداری روز سه‌شنبه ۲۰ مرداد ماه ۱۳۴۹ به دبیرخانه کل شرکت واقع در خیابان تخت‌جمشید چهارراه بهجت‌آباد تسلیم و رسید دریافت دارند. پیشنهادات واصله در ساعت ۱۰ صبح چهارشنبه ۳۱ مرداد ماه ۱۳۴۹ بازو قرائت خواهد شد.

حضور پیشنهاد دهندگان یا نماینده مجاز آنها در کمیسیون مزایده آزاد و شرکت در رد کلیه پیشنهاد های رسیده مختار است. م‌الف ۴۵۹۴ شرکت سهامی تلفن ایران

آ ـ ۲۷۸۱۴ ۱ـ۲

مثل میلیونرها زندگی کنید

یکسال

هر روز پنجهزار ریال

و

متجاوز از ده میلیون ریال جوائز نقدی حساب پس انداز

بانك بازرگانی ایران

طی دوبار قرعه‌کشی درسال در انتظار شماست

ده میلیون ریال در ۶ منطقه برای هر منطقه بطور اختصاصی قرعه‌کشی میشود

حساب پس انداز بانك بازرگانی ایران برای بهتر زیستن

گروه سینماهای

رویال ـ مترو پل ـ سانترال ـ پولیدور ـ ایفل

و... درایوین سینما ونک

نمایش در درایوین سینما ونك بزبان‌های فارسی و انگلیسی در یك زمان

از روزچهارشنبه نمایش‌میدهند

یك داستان خارق العاده عشقی و جاسوسی از مبارزات پنهانی دول بزرك در جنك جهانی

سوزی کندال ـ کاپوسین
کنت‌مور و جیمز بوت

مجالس ترحیم

فوت ناگهانی شادروان مرحومه پروین بهنام (نوربخش) همسر سرلشگر بهنام موسس و مدیره دبستان و کودکستان پروین بهنام راکه ازبانوان تحصیل کرده‌وفرهنگ‌دوست بوده باطلاع میرساند.
مجلس ختم مردانه وزنانه ازساعت ۵تا۷ بعدازظهر روز سه‌شنبه ششم مردادماه درمسجد الجواد واقع در میدان ۲۵ شهریور منعقد می‌باشد.
وزارت آموزش و پرورش
آ ـ ۲۸۱۴۶

سازمان دفاع غیرنظامی کشور بانهایت تاثر درگذشت شادروان **بانو پروین بهنام (نوربخش)** همسر تیمسار سرلشگر بهنام راکه ازهمکاران صدیق ولایق سابق بوده ودر تمام‌مدت همکاری بااین سازمان وظیفه نوع‌دوستی خودرا به‌نحو بسیار شایسته انجام داده است اعلام وباستحضار میرساند که مجلس ختم مردانه وزنانه ازساعت ۵تا۷ بعداز ظهر روز سه شنبه ۶ر۵ر۴۹ در مسجد الجواد واقع درمیدان ۲۵ شهریور منعقد خواهد بود.
رئیس سازمان دفاع غیرنظامی کشور ـ سپهبد کوششی
آ ـ ۱۳۷۳۷

بانهایت تاسف و تاثر فوت جانگداز شیرزن **پروین بهنام (نوربخش)** ریاست سازمان شیرزنان لاینز تهران، همسر تیمسار سرلشکر محمد بهنام را باطلاع کلیه شیرزنان‌میرسانیم. مجلس ترحیم آن مرحومه از ساعت ۵تا۷ بعد از ظهر روز سه شنبه ششم مرداد در مسجد الجواد میدان ۲۵ شهریور برگزار میشود.
شیرزنان لاینز تهران

بانهایت‌تاسف‌فوت شیرزن پروین بهنام رئیس سازمان شیرزنان وابسته‌باشگاه لاینز تهران همسر شیرمرد تیمسار سرلشکر محمدبهنام راباطلاع کلیه شیرمردان و شیر زنان تهران میرساند. مجلس‌ختم‌آن مرحومه روز سه‌شنبه ۶ر۵ر۴۹ از ساعت ۵ الی ۷ بعد از ظهر در مسجد الجواد واقع در میدان ۲۵ شهریور منعقد است.
باشگاه لاینز بین‌المللی تهران

سازمان شیرزنان باشگاه لاینز بین‌المللی تجریش
باکمال تاسف‌درگذشت شیرزن پروین بهنام همسرشیرمرد تیمسار سرلشکر محمد بهنام‌رابه‌ایشان‌وفامیل محترمشان تسلیت عرض نموده مجلس ترحیم زنانه روز سه‌شنبه۶ر۵ر۴۹ ساعت ۵تا۷ بعدازظهر در مسجد الجواد واقع در میدان ۲۵ شهریور منعقد است.
رئیس سازمان شیرزنان تجریش ـ قدسی‌امیرمعتضدی
آ ـ ۱۳۸۲۱

باتاسف فراوان درگذشت ناگهانی شادروان مرحومه پروین بهنام (نوربخش) همسر تیمسار سرلشگر بهنام‌موسس ومدیر دبستان و کودکستان پروین بهنام که از بانوان تحصیل کرده و فرهنگ‌دوست بوده‌اند باطلاع رسانیده‌مجلس ختم مردانه وزنانه آن مرحومه از ساعت ۵ الی ۷ بعدازظهر روز سه‌شنبه ششم مردادماه در مسجد الجواد واقع درخیابان روزولت میدان ۲۵ شهریور منعقد است.
رئیس اداره آموزش و پرورش ناحیه یك‌تهران ـ منصوریان

باکمال تاسف وتالم درگذشت ناگهانی شادروان مرحومه مغفوره پروین بهنام(نوربخش)همسرتیمسارسرلشگرمحمدبهنام موسس و مدیره دبستان و کودکستان پروین بهنام که‌علاقه مخصوصی به‌تعلیم و تربیت دانش‌آموزان داشت و بهمین مناسبت سطح عالی فرهنگی دراین دبستان‌و کودکستان‌بوجود آمده باطلاع میرساند. مجلس ختم مردانه وزنانه‌آن‌مرحومه از ساعت ۵ تا۷ بعدازظهر روز سه‌شنبه ششم امرداد ماه در مسجد الجواد واقع در خیابان روزولت میدان ۲۵ شهریور منعقد است.
از طرف آموزگاران ودانش‌آموزان ـ رباب‌دخت احمدی

دوستان سرلشگر بهنام باکمال تاثر و تاسف درگذشت ناگهانی مرحومه پروین بهنام (نوربخش) راباطلاع میرسانند مجلس ختم مردانه و زنانه آنمرحومه از ساعت ۵ تا۷ بعداز ظهر روز سه‌شنبه ششم مردادماه در مسجد الجواد واقع در خیابان روزولت میدان ۲۵ شهریور منعقد است.
سپهبد کوششی، سپهبد امیرقلی ضرغام، سپهبد صدری غلامحسین سمیع، خانواده امیرسلیمانی، سرلشگر سیاسی سرلشگر نیکومنش، سیمین نوکیانی، سرتیپ کافی، سرهنك‌محرز، دکتر ظلی، دکتر موحدی، دکتر ذکری، علی‌اکبر خاکباز.

خانواده‌های: بهنام، نوربخش، رجائی، هزارخانی، صارمی، گیلانشاه، خطیب شهیدی،مشفق، بلور،حافظزاده مجتهدزاده.
باکمال تاثر و تاسف درگذشت ناگهانی مرحومه‌پروین بهنام(نوربخش) همسرسرلشگرمحمدبهنام راباطلاع میرساند. مجلس ختم مردانه و زنانه آنمرحومه از ساعت ۵ تا۷ بعداز ظهر روز سه‌شنبه ششم مردادماه در مسجد الجواد واقع در خیابان روزولت میدان ۲۵ شهریور منعقد است.

باکمال تاسف درگذشت نابهنگام مرحوم‌حسن علوی را باطلاع اقوام و همکاران میرساند. مجلس ختم‌مردانه آن مرحوم روز سه‌شنبه ۶مرداد از ساعت ۹صبح تا۱۱ونیم در مسجد صاحب‌الزمان واقع در انتهای خیابان شاهپورو ختم زنانه بعد از ظهر همان روزدر منزل رضاعلوی واقع‌درخیابان ری خیابان صفاری کوچه بستان بخش پلاك ۲۶.
خانواده‌های: علوی، صالحی افشار، صابونچی، اکبریه آمائی‌پور، پولاب، خوشنویس، خباز، قهرمان‌نژاد
آ ـ ۱۳۷۷۳

بعموم بازماندگان آنمرحوم مصیبت وارده را تسلیت میدهیم

هوالباقی
خانواده‌های: مجد. جباری. حق‌گو. کنی. مهرگان. رزاقی. اتفاق. حائری. روستا. گنج‌بخش. النك. قندهاری. نصیری. مدنی. یزدی. صالحی.
درگذشت نابهنگام **بانو فاطمه جباری** همسرآقای محمد مجد راباطلاع دوستان وآشنایان میرسانند. هزینه مجلس ترحیم مردانه بمصرف امور خیریه خواهد رسید وختم زنانه روز سه‌شنبه ۶ر۵ر۴۹ از ساعت ۵تا۷ بعدازظهر درمسجدمجد برقرار خواهد بود.
آ ـ ۱۳۸۰۳

بعموم بازماندگان آنمرحومه مصیبت‌وارده راتسلیت‌میدهیم

خانواده‌های: بصاری، موید، غضنفری، معنوی، تایبدی، امیدی، جهانبخش، قبله، سیرانی، جانفشان، محمدیاری، ایقانی، حسن تیموریان، خیرخواه، رفیع‌مودت نصیری، کازرونی، صبری‌پور، لقائی، صمدانی، فروزان حسینی، ژابتیان، عزیزی، حقدوست، موهبتی، سکوتی.
بانهایت تاثر و تاسف درگذشت جناب **آقای مثیراله بصاری** بزرك خاندان بصاری رادر شهرستان بابل باطلاع دوستان‌و آشنایان گرامی میرساند. مجلس تذکر آن‌فقیدعزیز در روز پنجشنبه هشتم مردادماه ساعت ۷ونیم بعدازظهر دربابل خیابان حافظ کوی جانفشانی برگزار وجلسه تذکر درتهران بعداً اعلام خواهد شد.
آ ـ ۲۸۱۳۲

بعموم بازماندگان آن مرحوم مصیبت وارده را تسلیت میدهیم

خانواده‌های کاتبی. آصف‌زاده. عمادی. بهاروند. سنندجی. بایوردی. بهادری. مقدم. افشار. ملك‌قاسمی. نظمی. محسنی شبستری. ضرغام کورانلو. حکیمی. عدل. شقاقی. نعمت‌اللهی. آذری. تاجبخش. تدین. محدث. پشمچی. مرجانی. بیدار مغز. مهذب لیقوانی. خدیوی. سرهنگی. مستشاری. نوری. منوچهری. رفیعی. طاهری. زینلی. بدری. شادرخ. تك‌سخن. کوهی. طلوعی. خوش گفتار. فخرائی. بدخشان. نبوی. نایبی. احسن‌الخط. صادقی. قندی. نصراللهی. فرزانه. بازرگان. منیری. باقری. کاتوزیان. وفائی وسایر بستگان.
بانهایت تاثر و تاسف درگذشت **بانو عزت کاتبی** راباستحضار میرسانند. مجلس ترحیم‌آنمرحومه روز چهارشنبه هفتم مرداد ماه جاری از ساعت ۵تا۷ عصر در مسجد الجواد (ع) برگزار میشود.
(ازبانوان شرکت کننده تقاضا میشود با پوشش کامل در مجلس ترحیم شرکت فرمایند.)
نشانی ـ خیابان روزولت میدان ۲۵ شهریور

باکمال تاثر وتاسف فوت **بانو عزت کاتبی** فرزند دلبند وخواهر گرامی خود را به‌اطلاع منسوبان، دوستان، همکاران آشنایان وسایر علاقمندان میرسانیم. مجلس تذکر روز چهارشنبه ۷ر۵ر۴۹ از ساعت ۵ـ۷ عصر در مسجدالجواد (ع) بنشانی خیابان روزولت برگزار میشود.
اختر کاتبی ـ عزیزه آصف‌زاده ـ حسینقلی کاتبی ـ علیقلی کاتبی ـ مهدیقلی کاتبی.
آ ـ ۲۸۲۲۱

بعموم افراد خانواده‌های عزادار بویژه بازماندگان آنمرحومه تسلیت میدهیم.

باکمال تاسف وتاثر فوت ناگهانی **بانو سروریاری (واقفی)** راباطلاع عموم اقوام و دوستان میرساند. مجلس ختم مردانه آنمرحومه روز سه‌شنبه ششم مردادماه جاری از ساعت ۸ونیم تا۱۰ونیم صبح و ختم زنانه در همان روز از ساعت۱۰ونیم‌صبح تا ۱۲ونیم در خانقاه صفی‌علیشاه منعقد خواهد بود.
خانواده‌های: واقفی، تهرانی، یاری، غارف، آرایش‌مقدم شارق، پریسوز، فرهمند، خسروتهرانی، ایمانی، سرتیپ رحیم‌پیروزفر، دکتر مهدی‌بهره‌مند، دکتر ضیاءالدین‌عطیفه دکتر بهمن رحیمیان
آ ـ ۱۳۷۷۹

بعموم بازماندگان آنمرحومه‌مصیبت وارده را تسلیت میدهیم

بمناسبت درگذشت حضرت علیه **بانو فاطمه فرزان‌بیرجندی** همسر مرحوم علامه سیدمحمد فرزان که روز ۳۰ تیرماه ۱۳۴۹ در مشهد برحمت ایزدی پیوستند مجالس ترحیم در مشهد برگزار شد. مجلس ترحیم زنانه روز پنجشنبه هشتم امرداد ماه ۴۹ از ساعت ۵تا۷ بعدازظهر در منزل آقای سیادت داماد مرحومه منعقد خواهد بود. هزینه‌مجلس‌ترحیم مردانه به مستمندان اختصاص یافته.
خانواده‌های: فرزان، تهامی، امیدوار، فریدی، مددی‌نجفی، وجدان، اسلامی، سیادت
آ ـ ۱۳۷۵۵

مصیبت وارده را بعموم بازماندگان آن مرحومه تسلیت میدهیم

باندوه وتاثر عمیق چهلمین روزفوت ناگهانی‌وجانگداز فرزند عزیزم **دوشیزه فرشته البرزی** راکه‌اخیرا دربیمارستان از درگذشتش خبر یافتم باطلاع اقوام و آشنایان و دوستان میرساند از آنجا که این فرزند باایمان دوران تحصیلی‌خود را همواره در لباس عفت و تقوی سپری نموده و در مکتب تربیتی و دینی موسسه «حسینیه‌ارشاد» از پرتو قرآن مجید وتعالیم عالیه اسلامی بهره‌مند بوده است، لذا به‌پیشنهاد گروه دینی و علمی بانوان آن موسسه و موافقت‌هیئت‌مدیره محترم مراسم یادبود چهلمین روز فوت آن مرحومه در روز چهارشنبه هفتم مردادماه جاری از ساعت ۵الی ۷ بعداز ظهر در تالار حسینیه ارشاد برگزار میشود.
ضمنا مجلس بانوان درتالار اختصاصی حسینیه منعقد است.
سرتیپ جلال البرزی
آ ـ ۱۳۷۷۱

خانواده‌های: البرزی، دادرس، طغرائی، محمدی، سبزواری، کرمی‌فر، صدیق، اصلانی، طباطبائی، حریری نکونام، صدیق‌رضوانی، میردامادی، شعبانی، فرخار، جذبی، بیات، اعتصامی، مرآتی.
باکمال تاثر و تالم چهلمین روز فوت ناگهانی و جانگداز دوشیزه **فرشته البرزی** فرزند سرتیپ‌جلال البرزی را باطلاع اقوام و آشنایان میرساند. مجلس ترحیم ویادبود آن‌فقیده سعیده به‌پاس خدمات تربیتی و دینی‌اش درروز چهارشنبه هفتم مردادماه جاری از ساعت ۵الی ۷ بعدازظهر در تالار حسینیه ارشاد منعقد است.
آ ـ ۱۳۷۷۱

بعموم بازماندگان آن مرحومه مصیبت وارده راتسلیت میدهیم

بانهایت تاسف درگذشت شادروان **احمدزرگری** کارشناس شیمی‌دانشسرایعالی برادر گرامی آقای دکتر علی زرگری استاد ورئیس دانشکده داروسازی را باطلاع میرساند. مجلس ترحیم آن‌مرحوم ازساعت ۹تا۱۱ روز پنجشنبه هشتم مردادماه درمسجد الجواد برگزار خواهدشد.
دانشگاه‌تهران
آ ـ ۱۳۸۲۷

بانهایت تاسف درگذشت‌شادروان **احمدزرگری** کارشناس شیمی دانشسرای‌عالی را باطلاع می‌رساند مجلس ترحیم آن مرحوم ازساعت ۹ تا۱۱ روز پنجشنبه هشتم مردادماه درمسجد الجواد برگزار خواهد شد.
دانشسرای‌عالی
آ ـ ۱۳۸۲۷

دانشکده داروسازی بانهایت تاثر وتاسف درگذشت شادروان **احمد زرگری** کارشناس شیمی دانشسرایعالی‌برادر گرامی دکتر علی زرگری استاد ورئیس دانشکده را باطلاع میرساند مجلس ختم مردانه وزنانه در ساعت ۹ تا ۱۱ روز پنجشنبه هشتم مردادماه در مسجد الجواد واقع درمیدان ۲۵ شهریور برگزار میگردد.
دانشکده داروسازی
آ ـ ۱۳۸۲۷

خانواده‌های زرگری، دربندی، گیلاندوست،ذاکری‌وجعفری باکمال تاثر وتاسف درگذشت شادروان **احمد زرگری** فرد محبوب خانواده را باطلاع آشنایان ودوستان میرساند. مجلس ختم آن‌فقید سعید، مردانه وزنانه، درساعت ۹تا۱۱روزپنجشنبه هشتم مردادماه درمسجد الجواد واقع درمیدان ۲۵ شهریور برگزار میگردد. مسجدالجواد ازبانوان محترم‌خواهشمنداست بابوشش کامل شرکت فرمایند.
آ ـ ۱۳۸۲۷

بعموم افراد خانواده‌های عزادار بویژه بازماندگان‌آنمرحوم مصیبت وارده را تسلیت میدهیم.

باقلبی آکنده از تاسف و تاثر درگذشت شادروان **عزیزاله‌ماغن** بزرك خاندان ماغن رادراصفهان باطلاع‌میرساند. همسر وفرزندان آنمرحوم همه‌روزه تاپنجشنبه هشتم‌مرداد ماه ازساعت ۴تا۸ بعدازظهر درمنزل شخصی واقع درخیابان چهار باغ کوچه عالم‌آرا آماده پذیرائی ازدوستان وآشنایان‌میباشند مجلس ترحیم آن شادروان روز جمعه نهم مردادماه از ساعت ۱۰ ونیم صبح درکلیسای انجیلی تهران واقع در خیابان قوام السلطنه منعقد خواهدبود.
خورشید. ایران. رحمت‌اله. بولاند. نعیمه. ویکتوریا. امیر وشهلا ماغن. سلیمان صبی. شکراله ماغن. شاهپورحکیم. وخانواده‌های حکیم‌پور. ساسون. حاخامیمی. رنجکاریان. رفیع. روفه. صبی. حکیم. فروزش. افرامیان.
آ ـ ۲۸۲۵۲

بعموم بازماندگان آنمرحوم مصیبت‌وارده را تسلیت میدهیم

بانهایت تاسف درگذشت شادروان مرحومه **بانوصغری اسداله تبریزی** راباطلاع کلیه دوستان وآشنایان میرساند مجلس ختم مردانه آنمرحومه روز سه‌شنبه ۶ مرداد ازساعت ۴ونیم تا۷ در مسجد حاج ابوالفتح واقع در خیابان ری میدان شاه و ختم زنانه در همان روز و همان‌ساعت در منزل آن مرحومه واقع در خیابان ری شرق‌بیمارستان‌بازرگانان‌برقرار می‌باشد.
خانواده‌های پورجم مقدم، نورعلی، اسلامدوست، خانی‌ها، ستوده‌خو، سبزیکار، انصاری، انوارالحسینی، پورنشاط، مقدم‌پویا، منظوری، جامعی، توتونچی، مسعودی دیالت، فتحعلی، سربی، مرتضوی، انصاریان.
آ ـ ۲۷۱۷۲

مصیبت وارد ه‌را بعموم بازماندگان آن مرحومه تسلیت میدهیم

در مسجد سپهسالار شیراز
بانهایت تاسف وتاثر فوت شادروان **حسین کریمی‌ابوی** همکار گرامی تیمسار سرتیپ بازنشسته اسماعیل کریمی سرپرست کاخ سلطنتی ارم را باطلاع میرساند.
مجلس ختم آن مرحوم روز سه‌شنبه ششم مرداد ماه جاری از ساعت ۴ونیم تا ۶ونیم در مسجد سپهسالار شیراز منعقد خواهد گردید.
رئیس دانشگاه پهلوی

یادبود

یادبود
بمناسبت چهلمین شب درگذشت **بانو گوهر اسلامی** مادراینجانبان‌مراسم یادبودی‌ازساعت ۴ونیم الی۶ونیم بعدازظهر روز سه‌شنبه ۶ر۵ر۴۹ درامامزاده عبدالله مقبره فتوحی برپا خواهدبود باتشریف‌فرمائی خود روح‌آنمرحومه‌راشاد فرمایند.
وسیله ایاب‌و ذهاب مقابل منزل آنمرحومه خیابان تخت‌طاوس ۱۸ متری ارامنه پلاك ۷۸ حاضر خواهد بود.
مهندس علی‌اسلامی ـ مهندس‌مختار اسلامی

باطلاع سروران ارجمند میرساند
روز سه‌شنبه ششم مردادمصادف باچهلمین روزدرگذشت پدر بزرگوارمان‌شادروان **رضاقلی‌رشدیه** میباشدبهمین مناسبت مراسم یادبودی ازساعت ۱۷ الی ۱۹ همانروز در منزل‌آنمرحوم بنشانی خیابان امیرآباد کوچه آسائی برگزار خواهد شد.
نادره، مظفر، فیروز، فرشته رشدیه
آ ـ ۱۳۷۰۳

یکسال از مرك جانگداز مادر عزیزمان شادروان **بانو عزت‌ملك‌جهانبانی** گذشت و همچنان‌مارا در اندوه فراموش نشدنی خودباقی گذاشت. هزینه مراسم سالگرد ایشان به امور خیریه اختصاص داده‌شد.
مهندس اکبر و هوشنك جهانشاهی‌افشار
آ ـ ۱۳۷۸۱

تسلیت

بانهایت تاسف درگذشت شادروان همسر تیمسارسرلشگر بازنشسته محمد بهنام را بخاندان بهنام تسلیت گفته،شکیبائی بازماندگان وشادی روان آن روانشاد را خواستار است.
ستاد بزرك ارتشتاران
آ ـ ۲۸۱۸۸

جناب آقای احمد بیرشك
ریاست محترم هیات مدیره گروه فرهنگی هدف
باکمال تاسف وتاثر مصیبت وارده را به‌جنابعالی‌وخانواده محترمتان تسلیت عرض نموده بقای عمر وسلامت آن خاندان شریف را آرزومندیم.
از طرف آموزگاران و کارمندان دبستان هدف شمیران ایران دهشپور
آ ـ ۱۳۷۹۵

همکار گرامی آقای محمدصادق آصف‌زاده
کارکنان سازمان نقشه‌برداری بانهایت تاسف وتاثرمصیبت وارده را به‌جنابعالی تسلیت گفته بقای عمر وشکیبائی بازماندگان آن مرحومه‌را آرزو مینمایند.
رئیس سازمان نقشه‌برداری ـ غلامعلی باصری
آ ـ ۱۳۷۸۷

آقایان رحیم معینی ودکتر معینی و سرکار سرهنك محمود معینی وآقای علی معینی و سرکار سرهنك ولی‌معینی وبانو عاکفه معینی
مصیبت وارده را تسلیت عرض میکنم.
سرتیپ آیرملو
آ ـ ۱۳۷۹۳

سپاهیان و کارکنان مرکز آموزش سپاهیان دانش‌زنان تهران
مصیبت وارده را بخانواده محترم بنائی خصوصا جناب آقای دکتر حسین بنائی و بانو تسلیت عرض مینمایند.
همایوندخت یکانی
آ ـ ۱۳۷۹۱

سرکار خانم ایران کریمی
مصیبت وارده را به‌جنابعالی و خانواده محترمتان‌تسلیت میگوئیم
ایقانی. نجفی. ریاحی. توکلی. پاکجو. نورانی. ساجدی.
آ ـ ۱۳۸۰۵

انجمن همکاری عمومی نارمك درگذشت شادروان‌محمدعلی سیف تبریزی پدر خانم جناب آقای ملکشاهی را بازماندگان ایشان تسلیت می‌گوید.
سرهنك دیباج
آ ـ ۱۳۸۹

جناب آقای دکتر حسین بنائی
ریاست محترم سازمان ملی پیشاهنگی ایران
باکمال تاثر از طرف مربیان و پیشاهنگان فرمانداری کل همدان مصیبت وارده را تسلیت عرض مینماید.
حسن بیابانی
آ ـ ۲۸۲۲۴

سرکار علیه خانم زهرا بیرشك و جناب آقای احمدبیرشك
مصیبت وارده به‌آن خانواده محترم موجب تاسف وتاثر عمیق اینجانب گردید. خواهشمند است مراتب تسلیت‌مرا بپذیرید.
عشرت طباطبائی
آ ـ ۱۳۸۱۵

استاد محترم جناب آقای دکتر بنائی
چاکر ازطرف خود و بنمایندگی هیئت‌امنای بنیاد فیروزآبادی مصیبت وارده را صمیمانه تسلیت عرض نموده و سلامتی و موفقیت آن جناب و خانواده محترم را از خداوند متعال خواستارم.
مدیر عامل بنیاد فیروز آبادی
آ ـ ۱۳۸۱۱

کارکنان انستیتورازی حصارك باکمال تاثر و تاسف مصیبت وارده را بهمکار گرامی جناب آقای دکتر پرویز اهورائی تسلیت گفته شادی روان‌آنمرحوم ودوام‌عمر وسلامت بازماندگان را از درگاه خداوند متعال مسئلت مینمایند.
دکتر مرتضی کاوه رئیس کل انستیتورازی
آ ـ ۱۳۸۱۱

باقلبی مملو از اندوه درگذشت نابهنگام همسر جوان آقای **همایون واقفی** همکار عزیز وارجمند خود را تسلیت عرض نموده بقای عمر ودوام آن خاندان گرام را از خداوند متعال خواهانیم.
کارمندان مرکز مخابرات هواپیمائی کل کشوری
آ ـ ۱۳۸۳۱

بانهایت تاسف درگذشت شادروان مرحومه پروین‌بهنام را به خانواده‌های‌محترم بهنام‌ونوربخش تسلیت گفته وصمیمانه خود رادر این سوك جانفرسا شریك میداند.
علی طلائی‌فر
آ ـ ۱۳۷۶۵

تیمسار سرلشگر بهنام
بانهایت تاسف‌و تاثر درگذشت ناگهانی همسر ارجمندتان پروین بهنام را تسلیت گفته بقا عمربازماندگان را از خداوند متعال خواهانیم.
شرکت سهامی بیمه آریا
آ ـ ۲۸۱۶۶

سرکار خانم ایران منصوری
معاون محترم پیش‌آهنگی ایران
روساو کارکنان واحد امور اجتماعی سازمان مصیبت وارده را تسلیت گفته واز خداوند متعال بقای عمر و سلامت برای سرکار آرزو دارند.
واحد امور اجتماعی سازمان ملی پیش‌آهنگی ایران
آ ـ ۲۸۳۵۶

جناب آقای دکتر بنائی
ریاست محترم سازمان ملی پیش‌آهنگی ایران
کلیه روسا وکارکنان واحد امور اجتماعی سازمان با تاثر تمام‌در گذشت‌شادروان عباس‌بنائی برادر ارجمندحضرتعالی را عمیقا تسلیت گفته وخودرا صمیمانه درانده شما و اعضای محترم خانواده‌تان سهیم میدانند.
واحد امور اجتماعی سازمان ملی پیش‌آهنگی ایران
آ ـ ۲۸۳۵۶

جناب آقای دکتربنائی مدیرکل محترم سپاه‌دانش
بااندوه فراوان مصیبت‌وارده را تسلیت عرض نموده بقای عمر وصبرجمیل برای‌آن جناب‌آرزومندیم.
شکوه‌اعظم،آروند، حسین‌دانشور
آ ـ ۲۸۱۱۲

بااندوه فراوان درگذشت‌مرحوم عزیزالله ماغن را به خانواده ماغن تسلیت‌عرض وبقای‌عمربازماندگان راازخداوند متعال‌خواهانیم.
خانواده صبی
آ ـ ۹۳۷۳۹

سرور محترم سرکارسرهنك محسن‌نوربخش
بااندوه فراوان مصیبت‌وارده را تسلیت عرض مینمائیم.
مهندس حسینی‌وبانو
آ ـ ۱۳۷۵۹

سروران ارجمند، آقایان محمود معینی، علی‌معینی، سرکارسرهنك ولی‌معینی
مصیبت‌وارده‌را صمیمانه تسلیت می‌گوئیم و درغم شما شریك‌هستیم.
حسین کاراندیش ـ حسن کاراندیش
آ ـ ۱۳۷۴۵

جناب‌آقای حبیب‌اله‌بدیعی
مصیبت وارده را صمیمانه تسلیت میگویم.
همایون سیدان
آ ـ ۱۳۷۵۳

جناب آقای حبیب‌اله‌بدیعی
امیدوارم تسلیت‌قلبی‌ام راپذیرفته ومرادرغم‌خودشریك بدانید.
مسعود حسنخانی
آ ـ ۱۳۷۵۱

اعضاء هیات مدیره گروه‌فرهنگی هدف
باکمال‌تاسف فوت‌جانگداز دوشیزه فرزانه بیرشك‌رابه خاندان محترم بیرشك‌بخصوص همکار ارجمند خودجناب‌آقای احمدبیرشك تسلیت‌گفته خودرا دراین مصیبت شریك میداند
آ ـ ۲۸۱۲۸

جناب آقای احمد بیرشك
بااندوه فراوان مصیبت وارده‌را بجنابعالی‌و فامیل‌ارجمند بیرشك تسلیت میگویم.
هادی ـ فرهی
آ ـ ۱۳۷۳۵

جناب آقای دکتر حسین بنائی مدیر کل سازمان سپاه دانش و رئیس سازمان ملی پیش‌آهنگی ایران
مصیبت وارده را تسلیت گفته صبر جمیل جنابعالی و خانواده محترم را از خداوند متعال مسئلت مینماید.
ازطرف کارکنان جمعیت جوانان شیرو خورشید سرخ‌ایران
سرلشگرد دکتر ایزدپناه
آ ـ ۱۳۷۱۳

جناب آقای دکتر حسین بنائی مدیریت کل سپاه دانش
از سوی خود و همکارانم بانهایت تاسف درگذشت‌برادر ارجمندتان را تسلیت عرض، سلامتی و طول عمر بازماندگان آن‌شادروان را از ایزد یکتا مسئلت مینمایم.
سپهبد منیعی
آ ـ ۱۳۷۱۱

سرکار خانم صدیقی
مصیبت وارده رابشماو خانواده محترمتان تسلیت میگوئیم.
شورای بهداشتی‌انجمن دوشیزگان‌و بانوان ـ دکتر هاراطونیان
آ ـ ۲۸۱۵۰

سپاسگزاری

از سروران عظام مدیران کل ـ روسای سازمان های دولتی ـ بانکها و کلیه ذوات محترم و دوستان و همکاران گرامی و هم‌شهریهای عزیز که بمناسبت فوت مرحومه‌عزیز **آغاگوراوانچی‌زادگان** که در مراسم تشییع جنازه و تدفین‌و مجلس ختم آن مرحومه عنایت و مورد لطف و همدردی فرموده وباحضور خود یا ارسال نامه و تلگراف بازماندگان را مورد تفقد قرارداده‌اند از طرف خود و سایر بازماندگان از صمیم قلب سپاسگزار و هرآینه به‌علت تالمات روحی در شرفیابی و عرض تشکر حضوری تاخیری‌رخ‌دهدپوزش‌طلبیده وامید عفو دارد.
تبریز ـ از طرف خانواده‌های داغدیده ـ حسن‌فیاض‌زاده، علی‌فیاض زاده، حاج‌جعفر اندیسی، دکتر جلیل معدل، سیدمهدی موسوی، منوچهر نوزاد، رحیم محرمی، حسین حقیقی، حاج مجید افشار مقدم، عبدالحسین گوراوانچی، مجید گوراوانچی، منوچهر گوراوانچی، کریم گوراوانچی
آ ـ ۲۸۱۳۸

سر کارخانم حدیجه مصطفائی
فوت مادر عزیزتان را صمیمانه تسلیت گفته و درغم‌شما شریك هستیم.
آزمایشگاه آسیب‌شناسی بیمارستان جهانشاه صالح، دکتر کریمی‌نژاد، دکترمنیژه سجادی، دکترعبدالله‌هاشمی‌ـ افغانی، مهرانگیز رئیس‌دانا، طلعت داودیان، محمود امامی، ملیحه رحیمی، پروین مجهد، مظفر خورشیدی.
آ ـ ۱۳۷۲۹

جناب آقای دکتر حسین بنائی
دوستان شما فوت اخوی محترم را تسلیت عرض و در این مصیبت باشما خود را شریك میدانند.
جمعیت سعادت ایران
آ ـ ۱۳۷۳۱

دوست عزیزم خانم هما لطفی تهرانی
همدردی و تسلیت قلبی مرا بپذیر.
پوراندخت عمید
آ ـ ۱۳۳۳۷۰۵

تیمسار سرتیپ دکتر اشیدری
از طرف خود و همکارانم سوك وارده را تسلیت‌عرض می نمایم.
سرهنك ۲ دکتر خاقانی
آ ـ ۱۳۷۰۹

دوست معظم جناب‌آقای دکترعجمی
بانهایت‌تاسف مصیبت‌وارده را به آن جناب‌وسر کارعلیه خانم محترم تسلیت عرض نموده‌سلامت‌ومزید توفیقات‌جنابعالی و خاندان معظم را از خداوند متعال مسئلت مینمائیم.
مهندس محسن‌رهنماوبانو

سرکار سرگرد آباذر توللی
مصیبت‌وارده را ازسوی خود و همکارانم تسلیت‌عرض مینمایم.
سرتیپ‌عزت‌الله‌نورائی
آ ـ ۲۸۱۶۲

خانواده‌های محترم ملك‌ـمهدیزاده، مژده، مباشر
بانهایت تاسف مصیبت‌وارده‌را صمیمانه تسلیت عرض مینمایم.
حاج‌ایرج‌رمضانی

همکار محترم آقای ناصر قلی‌عسگری
بااندوه فراوان مصیبت وارده را به‌خانواده محترم عسگری مخصوصا جنابعالی تسلیت عرض نموده سعادت وسلامت آن خاندان گرامی‌را مسئلت مینمائیم.
رضاخانی. آزادی. فرهادی. حبیبی.
آ ـ ۱۳۷۲۵

بانهایت تاسف درگذشت جوان ناکام مهندس. سهراب برادران قاسمی را به‌خانواده آن مرحوم تسلیت‌عرض‌مینماید.
هشتپر طوالش گروه فرهنگی‌مهرداد
آ ـ ۲۸۱۴۰

تیمسار سرتیپ ارفعیال
مصیبت وارده را از سوی خود و همکارانم تسلیت‌عرض می نمایم.
سرتیپ عزت‌الله نورائی
آ ـ ۲۸۱۶۰

جناب آقای احمدبیرشك ریاست محترم هیئت مدیره گروه فرهنگی هدف
از طرف دانش آموزان، دبیران و کارمندان هدف‌شماره ۲ دختران فوت جانگداز دوشیزه فرزانه‌بیرشك‌را که نوردیده همه ما بود صمیمانه بخانواده محترم بیرشك تسلیت میگوئیم. و درغم شما شریکیم.
رئیس دبیرستان شماره ۲ هدف: مهین روحی
آ ـ ۱۳۷۶۷

خوراك دام وطیور اقساطی بفروش میرسد

یك مقام وزارت‌تولیدات کشاورزی درباره کارخانه مذکور اظهار داشت این کارخانه‌هر ساعت ۱۰ تن‌محصول که مرکب از آرد جو، تفاله‌چغندر، سبوس، پودراستخوان، مواد معدنی و ویتامینه لازم برای رشد دام و طیور میباشد تولید می‌کند، و در کیسه های پنجاه کیلوئی‌به ارزش ۲۵۰ریال بصورت اقساط در اختیار پرورش دهندگان دام و طیور می‌گذارد.
کارخانه تهیه خوراك دام و طیوردر قطعه زمینی به مساحت ۶۰ هزار متر مربع بنا شده و تاسیساتی از قبیل تجهیزات آب‌رسانی و واحد های مسکونی برای کارگران و کارمندان کارخانه دارد.

پنجاه واحد صنعتی درنمایشگاه صنعتی ایران در کویت شرکت میکنند

مقدمات تشکیل نمایشگاه کالاهای صنعتی ایران درکویت فراهم شده است. این نمایشگاه بمدت ۲۵روز ازدهم آذرماه آینده تاپنجم دیماه درکویت تشکیل میشود.
محل نمایشگاه‌درساختمان کانون مهندسین این کشورکه دوهزارمتر مربع گنجایش دارد تشکیل‌خواهد شد.
دوتن ازمقامات شرکت‌نمایشگاه های‌بین‌المللی ایران اواخر هفته گذشته بمنظور تهیه مقدمات امر عازم کویت شدند.
یك مقام مطلع پیرامون تشکیل نمایشگاه کالاهای صنعتی ایران‌در کویت بخبرنگار ماگفت:
« در جلسه‌ای که قبلا با شرکت عده‌ای از صاحبان صنایع و بازرگانان در حضور وزیر اقتصاد تشکیل شده بود هدف‌از تشکیل نمایشگاه برای صاحبان صنایع و بازرگانان تشریح شد. بدنبال مذاکرات این‌جلسه پرسشنامه‌هائی تهیه شد و برای‌صاحبان صنایع و بازرگانان ارسال گردید که ظرف چندروز گذشته اکثر پرسش نامه هاتکمیل شده و به مقامات شرکت کننده در نمایشگاه های بین‌المللی تسلیم شده است.

آگهی ثبت‌نام قبولشدگان امتحان ورودی

دانشگاه ملی ایران
ثبت‌نام کلیه داوطلبانی‌که در کنکور سراسری در رشته‌های مختلف دانشگاه ملی ایران قبول شده‌اند ازتاریخ ۱۱ تا ۲۶ مرداد ماه جاری در سازمان مرکزی دانشگاه واقع در اوین (اداره کل آموزش) بترتیب زیر انجام میگردد:
۱ـ سال پایه پزشکی ودندانپزشکی روزهای ۱۱و۱۲ مرداد
۲ـ دانشکده علوم روزهای ۱۳ و۱۵ مرداد
۳ـ دانشکده‌های حقوق ومعماری رو

اطلاعات ۱۳۰۴

دوشنبه - پنجم امردادماه ۱۳۴۹
بیست وسوم جمادی‌الاول ۱۳۹۰ - بیست‌وهفتم ژوئیه ۱۹۷۰
شماره ۱۳۳۵۴ - سال چهل و پنجم
استخراج دکتر ریاضی کرمانی

ساعات شرعی

اذان صبح	ساعت ۳ و ۲۱ دقیقه
طلوع آفتاب	ساعت ۵ و ۷ دقیقه
ظهر شرعی	ساعت ۱۲ و ۱۱ دقیقه
اذان مغرب	ساعت ۷ و ۳۱ دقیقه

شاهنشاه در پیامی بشورای مرکزی آموزشی کشور فرمودند

طرح‌ریزی آموزشی باید بطور انقلابی انجام گیرد

عصر دیروز اجلاسیه شورای مرکزی آموزشی کشور با پیام شاهنشاه آریامهر و حضورعده‌ای از وزرا و مسئولین و اعضای‌شورا در اردوگاه تابستانی دانشجویان در هتل زیباکنار تشکیل شد.

*** پیام شاهنشاه**

ابتدا آقای دکتر مجید رهنما وزیر علوم و آموزش عالی پیام شاهنشاه آریامهر را بشرح زیر قرائت کرد.

تشکیل نخستین اجلاس بزرگ تابستانی شورای مرکزی آموزش کشور که در آستانه سومین‌سال اعلام منشور رامسر صورت می‌گیرد مایه خوشوقتی ما است. این شورا که علاوه بربیست‌ویك عضو انتخابی ده تن از وزیران مسئول برنامه‌ریزی نیروی انسانی و مدیر عامل سازمان برنامه و همه روسای دانشگاهها در آن عضویت دارند و از این نظربالاترین مرجع بحث و بررسی در باره‌امورآموزشی ومسائل‌مربوطبه حسن اجرا و پیشرفت انقلاب آموزشی ایران است در زمانی تشکیل میشود که منشور انقلاب آموزشی و تحولات دوسال گذشته دگرگونی وسیعی را در سیستم آموزشی کشور بوجود آورده است اینك وظیفه اعضای شورا است که باتوجه به مسئولیت سنگینی که برعهده این شوراو شوراهای وابسته بدان گذاشته شده با اظهارنظر ها و توصیه‌های خود براساس الهام از اصول و فلسفه این انقلاب مقامات دولتی وسایر مراجع‌مربوط را دراجرای وظایف قانونی آنان‌یاری‌وراهنمایی کنند و باارائه افکار و پیشنهاد های نوسهم موثری را در پیاده‌کردن اصل مهمی از منشور که بموجب آن طرح‌ریزی آموزشی باید باتوجه به آخرین روشهای آموزشی و فنی و پیشرفت های علمی جهان و بادیدی وسیع و انقلابی انجام گیرد ایفاء نمایند و مراقب باشند که انقلاب آموزشی همواره از نیروی‌تجدید حیات دائم برخوردار گردد و رسالتی را که در پرورش‌افرادی بیدار و مسئول برای ایران‌آینده بعهده گرفته است بادرایت و قاطعیت انجام دهد.

*** مسائل دیگر**

در کنفرانس اخیر رامسریادآور شدیم که بخاطر همین رسالت انقلاب آموزشی را نمیتوان تنها بامور دانشگاهی ویا حتی بمسائل آموزشی در سطوح دیگر محدود ساخت بلکه از آنجا که رشد مداوم شخصیت و حیثیت انسانی هدف اصلی این انقلاب است، خواه‌ناخواه هرآنچه مربوط به اعتلای معنوی و مادی و سلامت روح و تن افراد میشود درحیطه کار این انقلاب قرار میگیرد. بنابراین بهمان اندازه که حل مسائلی که صرفا مربوط به آموزش و پرورش است‌ازوظایف این شورا است حل‌مسائل‌دیگری از قبیل محیط خانوادگی وعقده های روانی و اجتماعی و اثرات تمدن سمعی و بصری وارتباطات جمعی و تولید واشتغال‌وبهداشت وتغذیه وتامین محیط سالم رشد برای کودکان و مسائل ناشی‌از برخورد نظام تکنولوژی و صنعت با اجتماعات کهن و سنتی‌وتوجه خاص به آموزش فرهنك‌وتقویت ایمان به ارزشهای اصیل ملی و فرهنگی و مسائل دیگری که بنحوی از انحاء به‌رشد همه‌جانبه انسان مربوط میشود می‌باید به عنوان‌عواملی موثر در برنامه‌ریزی‌آموزشی منظور گردد.

تنها باچنین دید جامعی است که انقلاب ایران می‌تواند درحل مسائل مربوط به آموزش و پرورش بمعنای وسیع و انسانی آن توفیق یابد بعلاوه راههای پیموده‌نشده و مشکلات ناشی از رشد سریع و بیسابقه اجتماع ما از یکسو و هدفهای بلند جامعه کنونی که ما از سوی دیگربیش از هروقت ایجاب میکند که‌برنامه ریزی رشد فرهنگی و آموزشی مابابرداشتی کاملا جدید انجام گیرد.

حل مسائلی که آینده‌ایران با آن روبرو است منجمله‌مسائل مربوط به کمبود معلم‌یاگسترش همزمان کیفیت و کمیت تنها در صورتی میسر تواند بود که ما ضمن حداکثر استفاده ازامکانات جدید تکنولوژی آموزشی، تشکیلات و علوم تربیتی خودرا نیزبر همان اساس تغییر دهیم.

*** راه حل‌های اصیل**

باتوجه بدین اصول شورای مرکزی آموزش کشور درصورتی می‌تواند بنحو شایسته‌ای ازعهده انجام وظایف خطیر خود برآید که بابررسی علمی و عمقی مسائل اساسی وباارائه راه‌حل‌های اصیل وسنجیده وباهم‌آهنك کردن‌فعالیت

بقیه در صفحه هیجدهم

IRFOAM
ایرفوم
اسفنج را با مارك ایرفوم بخواهید
ایرفوم علامت اطمینان

۳۵۰۰ ایرانی در آلمان کار میکنند

* ۱۵۰ کارگر به آلمان‌اعزام میشوند

* صنایع آلمان خواستار عده بیشتری از کارگران‌ایرانی شده‌اند

وزارت‌کاروامور اجتماعی درجریان توسعه وگسترش سریع سرمایه گذاری با مشکل بزرك کمبود نیروی انسانی مواجه گردیده‌است.

ازپائیز سال گذشته برای تجهیز نیروی انسانی مورد نیاز کشور وزارت‌کار با دولت آلمان درچهار سطح: اعزام کارگرعادی اعزام کارگر ماهر، تربیت‌استاد-کار، تربیت مهندس عملی مذاکره‌ای آغاز کرد و تاکنون یکصد کارگرفنی، یکصد کارگر ساده‌و یکصد کارگر که با همکاری بخش خصوصی انتخاب گردیده به‌آلمان اعزام‌شده‌اندو اکنون نیز مقدمات‌اعزام ۱۵۰ نفر دیگر فراهم شده‌است.

برنامه های آلمان

مسئولان آلمانی‌اجرای برنامه تربیت‌استادکار در یك مصاحبه مطبوعاتی که‌در دفتر وزیر کار تشکیل گردیدشرکت کردندو در باره برنامه های خود توضیحاتی دادند. دراین مصاحبه مشاورعالی وزیر اقتصاد و کار ایالت «باواریا» آلمان غربی گفت‌دولت آلمان‌برای تربیت یك استاد کار در سال ۲۰ هزار مارك از محل کمك بلاعوض‌فنی‌متحمل‌مخارج‌میگردد و این‌برنامه بدنبال سفر شاهنشاه آریامهرآماده‌شده‌است.

کارگران ایرانی در دو رشته الکترومکانیك ومکانیك آموزش می‌بینند و هر ماه ۵۰۰ مارك‌حقوق دریافت‌میدارند واین برنامه‌برای ۳۰ کارگر ۵۰۰ هزار ماك بطور سالیانه جهت دولت‌آلمان‌مخارج‌در بردارد.

مشاورعالی وزیر اقتصاد و کار آلمان که‌ازروزنامه نگاران باسابقه این کشوراست از سفرخود به‌شیراز واصفهان صحبت کرد و اصفهان را «رم مشرق»خواند.

کار ایرانیان

معاون مستشاراقتصادی‌سفارت‌آلمان گفت اکنون ۳هزار و پانصدایرانی درکارگاه های مختلف آلمان مشغول کار هستند و در میان آن هاازپزشك تاکارگر ساده دیده‌می شوند.

یکصدایرانی که برای کاراز طرف وزارت کار به‌آلمان رفته‌اند به‌بهترین صورت خود را بامحیط وفق‌داده‌اندو کارخانه فوردتمایل شدید خود را به ازدیاد کارگران ایرانی دراین‌کارخانه اعلام داشته است.

آقای‌بوك مدیر کل آموزش حرفه‌ای آلمان گفت اکنون ۸۰۰ هزارشغل آماده در آلمان وجود دارد وبااینکه ۱۰۰ هزار بیکارنیز درآلمان به سر می برنداما نمی توان از این پیکاره ها برای پر کردن این ۸۰۰ هزارشغل استفاده کرد.

در مورد دوره آموزش کارگران ایرانی گفته شدکه آنان پس از شش ماه تحصیل زبان در شبانه روزی انستیتوگوته، بمدت دوماه کلیه‌امور درسی مربوط بکارخود را طی میکنندوآنگاه‌بمدت سه ماه تحت‌تعلیمات‌تئوری‌وعملی کار قرار میگیرند ودر دوره نهائی اقتصاد کار مدیریت کارگاه و هدایت افرادزیرنظر خود رافرا خواهند گرفت.

این‌برای‌اولین‌باراست که دولت آلمان جهت یك کشور خارجی چنین‌برنامه‌ای را در زمینه تربیت کارگراجرا می کند.

عکس روز

اگر چه در دوسه‌روزاخیر هوای شمال بارانی شده‌ودریا برای شنا مساعد نیست ولی اقبال مردم به کرانه های خزر درنتیجه گرما فراوان است. در روز های آفتابی درمیان جمع کثیری که در پلاژها بسر میبرند و در دریا به شنا میپردازند، جمعی‌نیز درمیان شن‌ها به بازی های مختلف می‌پردازند. عکس بالا که در یکی از روز های آفتابی هفته گذشته برداشته شده است جمعی از جوانان یکی از دوستان‌خود رادرمیان شن فرو کرده و چنین منظره‌ای رابوجود آورده‌اند.

عکس از جعفردانیالی

هرماه یکصد هزار تومان وام دهساله بدون بهره

حساب تشکیل سرمایه

بانک عمران

قرعه کشی میشود. برای شرکت در قرعه کشی اینماه

فقط تاساعت ۸ بعدازظهر فردا فرصت دارید.

سیرك بزرگ مجارستان روز ۱۷ مرداد تهران راترك میکند

برنامه نمایشات سیرك بزرك مجارستان تا روز ۱۶ مرداد در تهران ادامه دارد همه روزه ۷½ بعد از ظهر.
روزولت - مقابل امجدیه تلفن ۷۶۵۹۱۴

از اول مرداد ماه
نمایشنامه کمدی و انتقادی
«انتقام»
در تالار انجمن - بهارشمالی - نامجو - تلفن ۷۶۴۹۸۴
باشرکت هنرمندان اصفهانی

موسسه فرهنگی‌صفی‌نیا ودبیرستان
عبدالله مستوفی

برای کودکستان، دبستان، دبیرستان سیکل اول ورشته‌های ریاضی- طبیعی- ادبی- منشیگری نام- نویسی می‌نماید (وکلاس‌های تقویتی روزهای‌یکشنبه دوشنبه - سه‌شنبه صبح‌ها دایراست.
تجریش باغ فردوس خیابان طوس تلفن ۸۳۵۲۷
۱-۲ آ-۲۷۸۷۰

آگهی استخدام راننده

شرکت‌واحد اتوبوسرانی تهران و حومه بمنظور تکمیل کادر، رانندگر در خطوط مختلف احتیاج به‌استخدام تعدادی راننده پایه یکم و پایه دوم همکانو دارد داوطلبان خدمت که سن‌آنان بیش‌از ۴۰ سال نباشد میتوانند از تاریخ۱۵ر۴ر۴۹ تا تاریخ ۳۰ر۴ر۴۹ همه‌روزه به اداره کل‌آموزش‌و استخدام شرکت واقع درنارمك مراجعه قادرصورت واجدبودن شرایط نسبت باستخدام آنان اقدام گردد. شرکت واحد اتوبوسرانی تهران و حومه

بنگاه حمایت مادران ونوزادان
آموزشگاه بهیاری فرح
آگهی قبول دانش آموز

بنگاه حمایت مادران ونوزادان برای تامین پرستاران مورد احتیاج قسمتهای مختلف خوددرتهران وشهرستانها وکمك‌پیشرفت برنامه‌های بهداشتی و درمانی کشور عده‌ای دوشیزه داوطلب برای دوره (۱۳) آموزشگاه بهیاری فرح با شرایط‌زیرمی‌پذیرد.
۱- مدرك تحصیلی حداقل گواهینامه ۳سال اول متوسطه
۲- معدل کل نمرات امتحانی کمتر از ۱۲ نباشد.
۳- حداقل قد ۱۵۵ سانتیمتر. یکصد وپنجاه وپنج سانتی‌متر.
۴- سن بین ۱۶ تا۲۰ سال.
۵- آشنائی بیکی از زبانهای خارجی (انگلیسی- فرانسه)
۶- رضایت‌نامه از دبیرستانی که درآن تحصیل میکرده‌اند.
۷- رضایت‌نامه از اولیاء خود مبنی‌بر موافقت تحصیل رشته بهیاری درمدرسه شبانه روزی.
۸- تعهد رسمی چهار سال خدمت در قسمتهای مختلف‌بنگاه حمایت مادران ونوزادان در تهران وشهرستانها.
۹- آموزشگاه شبانه روزی ودوره تحصیلی آن دوسال و کلیه مخارج بابنگاه حمایت مادران ونوزادان می‌باشد و بهریك از دانش‌آموزان در دوره تحصیل در آموزشگاه کمك هزینه نقدی نیز پرداخته خواهد شد.
داوطلبان می‌توانند از تاریخ نشر این آگهی تاآخر وقت‌روز هشتم شهریور سال جاری همه‌روزه صبحها باستثنای روز های تعطیل از ساعت ۸ تا۱۲ بادر دست داشتن اصل شناسنامه و دو قطعه عکس ۴×۶ بدفتر آموزشگاه بهیاری فرح واقع درخیابان امیرآباد شمالی خیابان جمشیدیه برای ثبت‌نام مراجعه نمایند.
۱۰- تعداد دانش‌آموزان مورد احتیاج از طریق‌مسابقه‌ورودی (علمی و اطلاعات عمومی، مصاحبه، حضوری، معاینه پزشکی) انتخاب میشوند.
امتحان مسابقه ورودی روز ۱۰ شهریور ماه ساعت ۵ بعداز ظهر در محل آموزشگاه بعمل خواهد آمد.
آ-۲۷۷۹۴

شرح حوادث عجیب وغریبی که برای
خانواده رابینسون در فضا
پیش می‌آید بصورت مصور وچهارنك در
شماره پنج انتشارات مصور
منتشرشد

آگهی تاسیس و مسابقه ورودی
مدرسه عالی بیمه تهران
برای داوطلبان دختروپسرسه کشورایران-پاکستان‌وترکیه

بدین وسیله باطلاع داوطلبان تحصیل دررشته بیمه و فنون اقتصادی و حقوق و مدیریت آن در سه کشور ایران - پاکستان و ترکیه می‌رساند که:
۱- مدرسه عالی بیمه تهران یك موسسه آموزشی غیرانتفاعی است که با تصویب وزارت علوم و آموزش عالی و در اجرای موافقت‌نامه های‌سازمان همکاری‌های منطقه‌ای تاسیس شده‌است.
۲- مدرسه عالی بیمه تهران بصورت یك موسسه ممتاز آموزش عالی برای تربیت‌مدیران و کارشناسان در رشته بیمه و علوم اقتصادی وحقوقی ومدیریت‌آن‌برای موسسات‌بیمه، اقتصادی، تولیدی و صنعتی سه کشور - ایران، پاکستان و ترکیه درکادرهمکاری های‌منطقه‌ای «آر-سی-دی» بوجود آمده است.
۳- دوره تحصیل برای اخذ لیسانس چهارسال می باشد و علاوه برآن دوره های کوتاه مدت برای رفع احتیاجات کارمندان فعلی و نمایندگان‌شرکت های بیمه بتدریج دائر و اعلام می گردد.
۴- فارغ‌التحصیلان واجد شرائط مدرسه‌عالی بیمه تهران می توانند در مسابقه های ورودی دوره های فوق لیسانس دانشگاه تهران که برنامه آنها با لیسانس مدرسه عالی بیمه تهران تناسب دارد شرکت کنند.
۵- چون‌مدرسه عالی‌بیمه‌تهران جنبه‌منطقه‌ای‌و بین‌المللی دارد کادر آموزش آن متشکل از استادان ایرانی و خارجی خواهد بود.

رئیس مدرسه عالی بیمه تهران

شرائط ثبت‌نام وشرکت در مسابقه ورودی‌دوره لیسانس
«مدرسه عالی بیمه تهران»

دارندگان دیپلم کامل متوسطه طبیعی - ریاضی - ادبی و بازرگانی می توانند با رعایت مقررات زیر برای شرکت‌در مسابقه‌ورودی مدرسه‌عالی بیمه تهران از طریق مکاتبه ثبت‌نام نمایند. داوطلبان باید مدارك زیر را تهیه و به پیوست‌تقاضانامه که ذیلا نمونه آن درج گردیده است با خط خود و با پست سفارشی به مدرسه عالی‌بیمه تهران واقع در تهران - خیابان کریمخان زند - بین خیابان خردمند و روزولت ارسال دارند.
تقاضای ثبت‌نام بایستی تا آخر وقت اداری روز بیستم مرداد ماه یکهزارو سیصدو چهل‌ونه‌به پست تحویل داده شود. به تقاضا هائی که مدارك آنها ناقص باشد ترتیب اثر داده نشده و کارت شرکت در مسابقه ورودی صادر نخواهد شد.

مدارك لازم برای ثبت‌نام
۱- فتوکپی یا رونوشت دیپلم یا جواز قبولی دوره کامل متوسطه.
۲- تعداد چهار قطعه عکس ۴×۳ که مشخصات داوطلب درپشت آنها نوشته شده باشد.
۳- فتوکپی صفحه اول شناسنامه
۴- فتوکپی برك معافیت دائم یا برك انجام‌خدمت وظیفه عمومی و یا فتوکپی برك معافیت‌موقت یا آماده بخدمت (دیپلمه های‌خرداد ۴۹ ومتولدین‌سال های ۱۳۲۹ ببعد نیازی بارسال مدارك نظام وظیفه ندارند).
۵- نسخه اول فیش بانکی به مبلغ پانصدریال بابت حق ثبت‌نام مسابقه ورودی که بایستی بحساب جاری شماره۳۳۳۳۳ شعب بانك بیمه‌ایران‌و یا حساب جاری شماره ۴۵۶۶۰ شعب بانك بازرگانی ایران در تهران‌و یاشهرستان‌ها پرداخت گردد.
(مبلغی که برای شرکت در مسابقه ورودی دریافت می شود مسترد نخواهد شد).

برك درخواست‌ثبت‌نام‌مسابقه‌ورودی مدرسه‌عالی‌بیمه‌تهران

اینجانب با مشخصات زیر: تاریخ نام
نام خانوادگی فرزند دارای شناسنامه شماره
صادره‌از متولد سال که تحصیلات کامل
متوسطه خود را در رشته بامعدل در دبیرستان
واقع در شهرستان بپایان رسانده‌ام تقاضای شرکت
در مسابقه ورودی مدرسه عالی بیمه تهران رادارم. به پیوست این تقاضانامه مدارك خواسته شده ارسال می شود.
نشانی کامل
تلفن محل امضاء

داوطلبان واجد شرائط کشور های ترکیه و پاکستان ازطریق انجام‌مصاحبه‌انتخاب خواهندشد.
داوطلبان حائز شرائطی که توسط شرکت های بیمه برای تامین کادر فعلی و آینده آنها معرفی میشوند بایستی به ترتیب مذکور در این آگهی ثبت‌نام کرده و در امتحان مسابقه ورودی شرکت نمایند و در صورت احراز شرائط مساوی در مسابقه ورودی نسبت بسایر داوطلبان حق‌تقدم خواهند داشت.
مواد امتحان مسابقه ورودی عبارتست از: ریاضیات (حساب و جبر دوره متوسطه)، زبان انگلیسی، فارسی، اطلاعات عمومی.
برای آشنائی‌با قبول‌شدگان امتحانات‌مسابقه کتبی در تاریخی که معین خواهد شد مصاحبه بعمل خواهد امد. تاریخ توزیع کارت شرکت در مسابقه ورودی و همچنین تاریخ، روز و محل امتحانات مسابقه ورودی بعدا در جراید آگهی خواهد شد.

مدیر آموزش مدرسه عالی‌بیمه تهران
آ-۲۷۹۷۴ ۱-۳

بزرگترین مژده سال به اهالی محترم شمال وکنار دریا
شکوفه نو ساحلی
تقدیم میکند

سوسن
خواننده برگزیده مردم از چهارشنبه ۷ الی‌سه‌شنبه ۱۳ مرداد
بمدت ۸ شب در
شکوفه نو ساحلی
۵ کیلو متری چالوس به رامسر
تلفن رزرو ۹۶۰۵۷۳

اطلاعات دختران وپسران منتشرشد

جامعه دندانپزشکی ایران

باطلاع کلیه همکاران ودانشجویان دندانپزشکی میرساندآقای دکتر ایرج شفق درساعت ۳۰-۸ بعداز ظهر روز سه‌شنبه ششم مردادماه ۴۹ (فردا) تحت‌عنوان (پرسیژن پین‌لج) درمحل‌سازمان نظام پزشکی (خیابان شیراز-روبروی پلی‌تکنیك- کوچه‌شیرین) سخنرانی مینماید.
شرکت در این سخنرانی را بعموم علاقمندان مطالب علمی دندانپزشکی توصیه مینمائیم.
آ-۲۸۰۴۰

یك تکخال دیگر - یك کتاب عظیم دیگر
کتاب زندگی
مریلین‌مونرو
کتابی که تیراژ آن رکورد فروش هر کتاب‌جنجال برانگیز را در آمریکا و اروپا شکسته‌است‌واینك بوسیله مجله جوانان در ایران انحصارا ترجمه و منتشر میشود.
کتاب زندگی
مریلین‌مونرو
از دوشنبه نوزدهم مرداد ماه
در مجله جوانان