سال سی‌وششم شماره ۱۰۶۰۳ — پنجشنبه بیست و سوم شهریور ماه ۱۳۴۰ — تکشماره ۳ ریال

اطلاعات

صدای شنیدنی مردم

سرمقاله را درصفحه دوم مطالعه فرمائید

تصویبنامه مالیات اصناف تصویب شد

* **مالیات اضافی که از اصناف گرفته شده پس داده میشود**
* مالیات سال ۱۳۴۰ اصناف براساس حد وسط مالیات های سال ۳۵ تا ۳۹ باضافه ده درصد خواهد بود

طرح جدید وزارت دارائی در مورد مالیات اصناف در جلسه شب گذشته هیئت دولت بتصویب رسید . این تصویبنامه از هفته آینده بمورد اجراء گذارده می شود .

در متن تصویبنامه علاوه بر درخواست های اصناف چند نکته دیگر که وزارت دارائی معتقد به قید آن در تصویبنامه بود گنجانده شده است

تصویبنامه جدید بر اساس ایجاد تسهیل بیشتر در کار مالیاتی اصناف تهیه شده است نکته مهم اینست که اگر تاکنون اصناف طبق تصویبنامه قبلی مالیات خودرا پرداخته اند می توانند باستناد تبصره بند چ تصویب

بقیه در صفحه هفدهم

کندی اعلام خطر کرد

وضع برلن خطرناکتر و وخیم تر شده است

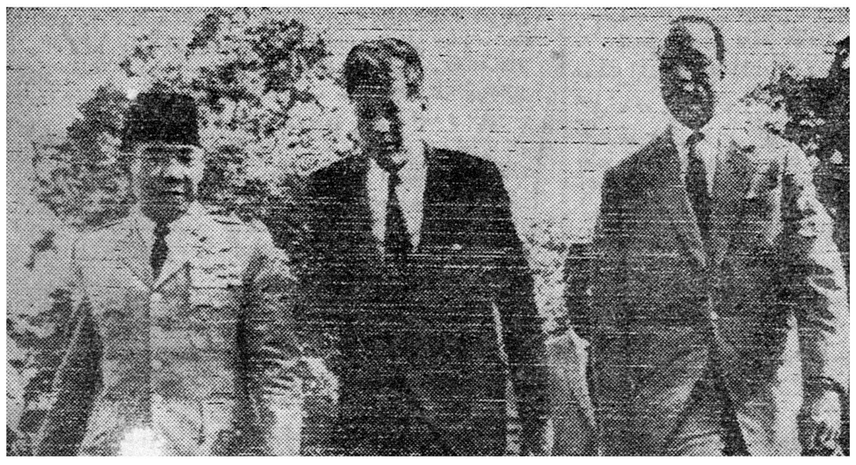

پرزیدنت کندی از سو ئارنو و کیتاروسای جمهوری اندونزی ومالی که حامل پیام دول بیطرف بودند، در واشنگتن استقبال کرد . عکس رادیوئی اطلاعات

* **مسلسلها و ارابه‌های جنگی کمونیستها پشت دیوار برلن مستقر شد**
* آمریکا با کنفرانس وزرای خارجه شرق وغرب موافقت کرد

درصفحات ۳و۴

بدنبال معرفی رسمی آقای دکتر اردلان مطالعه درباره :

روابط ایران وشوروی

در تهران ونیویورك دنبال میشود

آقای دکتر اردلان در تهران با آقای پکوف ملاقاتهائی خواهد کرد و وزیر خارجه ایران با گرومیکو وزیر خارجه شوروی در نیویورك مذاکراتی خواهد داشت

* **شاهنشاه در شرفیابی دیروز نخست وزیر وآقای دکتر اردلان، دستورات مؤکدی پیرامون روابط ایران وشوروی داده‌اند**
* هدف مذاکرات دیپلماتهای ایرانی، هموار کردن راه برای بهبود احتمالی روابط دو کشور و گفتگو های آینده است . سفیر کبیر ایران در شوروی حداکثر تا هفته اول مهرماه بمسکو میرود و سفیر شوروی ضیافتی بدین مناسبت خواهد داد

مسئله روابط ایران و شوروی باتعیین سفیر جدید ایران درمسکو مورد توجه اغلب محافل سیاسی و اجتماعی قرار گرفته است .

گزارش خبر نگار ما حاکی

بقیه در صفحه هفدهم

نامه‌ها و تلگراف های طبقات مختلف

به پیشگاه شاهنشاه

متن نامه‌های مردم که درمورد تقاضای شرکت دریکی از جشن های ملی به پیشگاه ملوکانه معروض و مخابره شده درصفحه نوزدهم چاپ شده است .

آمریکا

یك انسان مصنوعی بمدار زمین فرستاد وبازگرداند

* **اکنون امریکا آماده است انسانی را مانند گاگارین وارد مدار زمین کند**

درصفحه ۳

شورش عشایر شمال عراق

بغداد ـ ۱۴ سپتامبر ـ خبرگزاری فرانسه ـ روزنامه البیان ارگان حزب ناسیونالیست ترقیخواه عراق امروز گزارش داد که اغتشاشاتی در شمال عراق بروز کرده ووضعی پیش آمده که باید اقدامات جدی برای مقابله با آن بعمل آید. برای نخستین بار مطبوعات عراق آشکارا نوشته‌اند که عشایر شمال کشور شورش کرده و بین آنها و نیرو های عراقی زد و خورد هائی در گرفته است و از طرف دیگر کسب اطلاع میشود که بسوی ژنرال عبداللطیف فرماندار کر کوك در ناحیه عشایری شلیك شده‌است شماره عشایر شمال عراق بالغ بر نهصد هزار نفراست وعده زیادی از آنها در ایالات موصل و کرکوك و دیاله زندگی میکنند .

بقیه در صفحه هفدهم

سیاهپوستان کنگو

سربازان سازمان ملل را خوردند

پس ازجنگهای خونین وکشته شدن ۳۷ سرباز:

سازمان ملل برسراسر کنگو مسلط شد

فرمانده ارتش سازمان ملل بقتل رسید و چومبه پنهان گردید

درصفحه ۳

وزیر نفت عراق گفت:

عراق

باید در سرمایه‌های کمپانی نفت سهیم شود

هم اکنون منافع هنگفتی نصیب کمپانیهای نفتی میشود ـ تولید نفت عراق افزایش یافت

در صفحه هفدهم

نرخ مسافرت

برحسب کیلومتر تعیین گردید

* **بنگاههای مسافربری از نظر نوع وسیله نقلیه بسه دسته تقسیم شدند**
* مسافرت با اتوبوس های درجه یك بتمام نقاط ایران از قرار هر کیلومتر یازده شاهی میباشد

امروز اطلاع حاصل شد کمیسیونی که مامور تعیین نرخ کرایه مسافرین بود بکار خود پایان داد و نرخ مسافر بری را برای تمام نقاط ایران بر حسب کیلو متر تعیین و تصویب نمود . این طرح پس از موافقت وزارت کشور بمورد اجراء گذاشته خواهد شد .

در این کمیسیون نمایندگان اداره راهنمائی ورانندگی رئیس اداره خواربارو اصناف ،اعضاء مدیره و هیئت رئیسه صنف مسافر بری حضور داشتند.

بقیه در صفحه هفدهم

قبولشدگان کنکور مشترك

دانشکده پزشکی ـ داروسازی ـ دامپزشکی ـ دندانپزشکی

از ۵۷۰۰ نفر داوطلب ۵۱۰ نفر برای چهار دانشکده قبول شدند

* **از روز دوشنبه ۲۷ شهریور از قبول شدگان نام‌نویسی میشود و ۱۰۰ نفر ذخیره باید از روز اول مهر ماه بدانشکده پزشکی مراجعه کنند**

صبح امروز اسامی قبولشدگان و افراد ذخیره کنکور مشترك دانشگاه تهران دانشکده های پزشکی ، دارو سازی . دندانپزشکی ، دامپزشکی اعلام گردید . برای شرکت در این کنکور ۵۷۰۰ نفر ثبت نام کرده‌بودند. آقای دکتر حفیظی سردبیر دانشکده پزشکی و مسئول امتحان بخبرنگارما گفت : داوطلبان ورود بدانشکده های پزشکی ـ داروسازی ـ دامپزشکی و دندانپزشکی تاردیف ۵۱۰ پذیرفته شده اند که باید از روز دوشنبه ۲۷ تا روز چهارشنبه ۲۹ شهریورازساعت ۲ تا ۶ بعداز ظهر برای ثبت نام و انتخاب دانشکده مورد تمایل خود و برحسب تقدم در رشته قبولی با در دست داشتن گواهینامه سال ششم طبیعی یا ریاضی و یا جواز قبولی سال قبل ـ چهاربرك رونوشت شناسنامه ـ ده قطعه عکس ـ برك معافی سال قبل نظام وظیفه برای مشمولین وگواهینامه حسن اخلاق از دبیرستانی که در آن تحصیل میکرده‌اند بدانشکده پزشکی مراجعه نمایند .

دکتر حفیظی گفت روز یکشنبه اول مهر برای پر کردن محلهای خالی احتمالی دانشکده ها از نفرات ۵۱۱ تا ۶۱۱ که بعنوان ذخیره اعلام شده اند ثبت نام خواهد شد .

ضمنا کلیه قبولشدگان و نفرات ذخیره برای اطلاع از دانشکده ای که در آن پذیرفته شده‌اند باید روز سه شنبه چهارم مهر بدانشکده پزشکی مراجعه کنند .

دروس سال اول دانشکده از روز شنبه هشتم مهر ماه آغاز خواهدشد.

در مسابقه ورودی مشترك ۷۵ نفر دختر قبولشده‌اند و ۱۴ نفر دختر نیز

بقیه در صفحه نوزدهم

همکاران محترم

چون جلسه عمومی اتحادیه صنف فخار در تاریخ ۲۷ر۶ر۱۳۴۰ ـ (ساعت ۶ بعد از ظهر) بمنظور اخذ تصمیم قطعی در مورد تشکیل سندیکا وبهبودی وضع کارخانه های تولید مصالح فخاری در محل اتحادیه تشکیل میگردد متمنی است در راس ساعت مذکور در جلسه حضور بهمرسانند

رئیس اتحادیه صنف فخار ـ عباس گورنك

نخست‌وزیر در بازدید شرکت تعاونی مصرف ارتش گفت:

هر دستگاهی که دولت ساخته در آن سوء استفاده شده

کاری که درشرکت تعاونی مصرف ارتش شده اگر درسایر سازمانها هم بشود مسلما کار مملکت صد درصد اصلاح خواهدشد

مدیر عامل شرکت تعاونی مصرف ارتش طرح تشکیل شرکت مرکزی تعاونی کشور را تسلیم آقای نخست‌وزیر کرد

ساعت ۸ صبح امروز آقای دکتر امینی نخست‌وزیر در شرکت تعاونی مصرف ارتش حاضر شد و از قسمت های مختلف این سازمان بازدید کرد.

ابتدا آقای جلیل ساسانی معاون اول بانك سپه و مدیر عامل شرکت تعاونی مصرف ارتش خیر مقدم گفت وسپس بازدید آقای نخست‌وزیر از غرفه ها و فروشگاه های مختلف آغاز گردید .

آقای ساسانی در غرفه مبل به آقای نخست‌وزیر گفت این شرکت که باید آنرا مادر شرکت های تعاونی

بقیه در صفحه هفدهم

آقای نخست وزیر دریکی از غرفه‌های شرکت تعاونی مصرف ارتش

آقای ساسانی مدیرعامل شرکت درمورد کالاهای فروشگاه توضیحاتی میدهد

دستور استخدام ۷۳۰ نفر دبیر و ۵ هزار آموزگار صادر شد

* **برای تکمیل کادر آموزشی وفنی وزارت فرهنك عده‌ای پزشك، دستیار، پزشکیار، پرستار، مهندس، تکنیسین و مترجم استخدام میکند**

بموجب تصویبنامه هیئت دولت که در جلسه پریشب به تصویب رسیده است بوزارت فرهنك اجازه داده شده است که برای تکمیل کادر آموزشی و فنی دانشگاههای شهرستانها و همچنین مدارس کشور در تهران و شهرستانها در سال تحصیلی ۴۰ـ۴۱ تعداد پنجاه نفر دانشیار و ۳۰ نفر رئیس درمانگاه و یازده نفر معلم دستیار وده نفر کارمند فنی بهداشتی و شصت نفر دستیار و پزشك جهت دانشکده های پزشکی و بهداری و آموزشگاه ها و هشت نفر ماما و بیست نفر مهندس ساختمان و برق و کشاورزی و ده نفر مترجم و کتابدار و یکصد و پنجاه نفر کمك مهندس و تکنیسین و بیست وهفت نفر پزشکیار و پرستار و هفتصدو سی نفر دبیر و پنجهزار نفر آموزگار با رعایت کلیه مقررات و قوانین مربوط استخدام و حقوق آنان را از محل اعتبار بودجه های مصوب سال ۱۳۴۰ طبق مقررات پرداخت نماید .

بطوریکه خوانندگان اطلاع دارند چند روز قبل آقای زمانی معاون ثابت وزارت فرهنك ضمن یك مصاحبه به خبرنگار ما گفت در سال تحصیلی جدید وزارت فرهنك فقط ۳۸۳۱ نفر فارغ التحصیلان آموزشگاههای تربیت معلم و دانشسرا های مقدماتی وعشایری

بقیه در صفحه هفدهم

مالیات براراضی و مستغلات غیراجاری

هرچند فقط در صورتیکه تاپایان تیرماه هرسال اظهار نامه مربوط بمالیات اراضی و مستغلات غیر اجاری سال قبل بادارات دارائی تسلیم شود جریمه وزیان دیر کرد تعلق نمیگیرد مع‌الوصف چون عده‌ای بتصور اینکه دولت در مقام الغاء مقررات مربوط بمالیاتهای فوق‌الذکر میباشد در تسلیم اظهارنامه و بدهی خود اهمال نموده‌اند علیهذا اکنون که کرارا ازطرف مقامات مختلف تائید شده است که مطلقا بحث الغاء این مقررات در میان نیست مجددا به عموم صاحبان محترم اراضی و مستغلات غیر اجاری یادآوری مینماید هرچه زودتر بادارات دارائی مراجعه نموده ضمن تسلیم اظهارنامه مالیات مربوط بسنوات قبل را اقلا **برای آنکه ملزم بپرداخت زیان دیر کرد بیشتری نشوند بپردازند** زیان تاخیر مالیات براراضی **۲۴ درصد درسال (تومانی یك عباسی درماه)** میباشد وقابل بخشودن نیست.

مدیرکل وصول تهران و دارائیهای حومه. فضل‌الله گرکانی

آ ـ ۱۸۵۷۶ ۱ـ۴

خریداران محترم

بخاری دوئوترم

توجه فرمایند

Duo-Therm

چون ازفرم بخاریهای دوئوترم تقلید شده و ممکن است موجب اشتباه خریداران محترم گردد لذا تقاضا دارد هنگام خرید بمارك

Duo-Therm

توجه فرمایند.

نماینده در ایران : شرکت سهامی فیروز

خیابان سعدی تلفن ۳۷۴۹۵

مراکزفروش:
فروشگاه شرکت سهامی‌فیروز.
ساختمان ثابت پاسال تلفن ۳۷۴۹۶
فروشگاه تلویزیون ایران ـ خیابان تخت‌جمشید تلفن ۴۷۸۴۵

روغن نباتی جهان

نماینده‌ی شیراز حاج علی اکبر نارنگی فرد

پتوهای جهان

مرغ یکیا دارد !

ماآنقدر بخرید بلیطهای سی ریالی اعانه ملی ادامه میدهیم تابالاخره صد هزار تومان جایزه ممتاز آنرا ببریم.

آ ـ ۲۰۲۹۲

محل فروش انواع منسوجات

جوان چیت

۲۲۷۰۷۴

تهران ـ خیابان بوذرجمهری مقابل میدان ارك سرای دلگشا طبقه

نیرو برای همه نشاط

گوارائی ومطبوعی فرآورده های ویتا بیش از حد انتظار همگان است

نیرو برای همه نشاط

جریان روز

صدای شنیدنی مردم

سه شب پیش جلسه پرشوری درباشگاه اطلاعات داشتیم ، جمعیت کثیری‌از مردم آمده‌بودند تا ازکرسی‌آزاد اطلاعا ت‌که د راختیارشان گذاشته شده استفاده‌کنند ، درمیان این اجتماع بزرك اعضای شورای عالی اصنافو نمایندگان هشتاد و شش اتحادیه صنفی دیده میشدند وچون جلسه اختصاص به بحث اتحادیه صنف کامیونداراکه‌بامشکلاتی روبروهستندداده‌شده‌بودعلاوه‌براعضای‌مدیره سندیکاجمعی‌ازکامیونداران بنمایندگی ازطرف‌همکاران خود ازشهرستانها بتهران آمده و باین‌جمع پیوسته بودند .

اقدام روزنامه اطلاعات میان اصناف حسن اثرداشت ، همه با امیدواری وتوجه خاص باین جلسه آمده‌بودند ، آنها میدانند که‌کارکنان اطلاعات پیوسته درمقام آن هستند خدمتی بمردم انجام‌دهند، مشکلات عمومی‌را درروزنامه طرح‌کنند ،توجه متصدیان امور را برفع نقائص و معایب دستگاهها وسازمانهای دولت جلب نمایند ، از این‌رو دعوت اطلاعات باشور واستقبال شایانی مواجه شده‌بود ، رئیس شورایعالی اصناف ونماینده‌صنف‌کامیونداران زبان‌حال همکاران خودبودند وموفق شدندآنچه در دل‌دارند بیان کنند و هرمشکلی صنف بدان روبروست تجزیه و تحلیل نمایند واز دولت بخواهند موانع‌را از پیش پای آنان بردارد .

نطق‌های آنشب که با نوار ضبط شده بتدریج چاپ میشود ، سخنان نمایندگان سه‌وزارتخانه که برای رسیدگی بکارصنف‌کامیونداران دعوت شده‌بودند ، یعنی معاون وزارت بازرگانی ، معاون وزارت‌راه و نماینده وزارت کشور نیز درج می گردد .

گفت‌وشنید مردم‌با نمایندگان دولت جالب توجه بود ، توضیحات طرفین برای روشن شدن مشکل موجود مفید بود.

بعقیده ما اساس پیدایش مشکلات صنف کامیونداران را رقابت بیجای دولت تشکیل میدهد ، تصمیمات خلق‌الساعه و بی منطق مامورین‌خوش خدمت‌سازمانهای کشور بوجود می آورد والا اگر دولت با مطالعه کار کند و نقشه داشته باشد ونقش راهنمائی ودلسوزی مردم بر عهده گیرد ، مسلما این مشکلات پیدا نمی شود .

دولت اجازه میدهد کامیون های‌بزرك بمقدارزیاد وارد مملکت‌بشود بدون‌اینکه‌مسئله‌راهسازی‌ولزوم‌تعیین‌وزن بارکامیونهاراعلام‌دارد، بعد متوجه میشوند که نباید راههائی که با صرف هزینه هنگفت اسفالت می‌شود زیر چرخهای سنگین کامیونهائی که خارج از قاعده بین‌المللی وارد مملکت شده است از میان برود ، آنوقت اختلاف پیدا می شود، کامیوندار می‌گوید چرا بما نگفتید این نوع کامیونهاوارد نکنیم ، دولت هم می‌گوید اجازه نمیدهم کامیونهای سنگین وزن روی اسفالت حرکت کند ، در نتیجه همه بزحمت می افتند چون بی‌نقشه کار کرده‌اند.

خوشبختانه این‌موضوع روی توافق دولت و کامیونداران حل شد چون حفظ ونگاهداری جاده‌ها موردکمال توجه دولت وصاحبان وسایط نقلیه است‌که ازآن بهره برداری می‌کنند .

مشکل دوم رقابت دولت باحمل ونقل کشور است که مزاحمت‌بیشتری تولید کرده ، وقتی بیش‌از چهل هزار کامیون وارد این مملکت می‌شود ومیلیاردهاتومان سرمایه‌مردم دراین راه‌ازجریان می‌افتد، دیگر دولت چه حق دارد بمردم حسادت کند و خود حمل و نقل‌چی باشد ، کیست که بتواند با دولت و سرمایهٔ بی حساب و مخارج و ریخت و پاش زیاد سازمانهای دولت رقابت کند،مملکت میزان معینی‌بارو مال‌التجاره دارد باید دولت توانائی و استعداد وسایط نقلیه را در نظر بگیرد اگر کامیونهای موجود کافی‌نیست ، مردمی که کار و زندگیشان حمل ونقل‌استو صدها هزارنفراز این‌راه اعاشه می کنند متوجه سازد که بر میزان وسایط نقلیه‌خود بیافزایندنه اینکه‌رقیب‌سر سختی‌جلوی‌آنها گردد ونتیجه این‌بشود که الان هست ، طبق اظهار نماینده صنف در حدود سه هزار کامیون بیکار وسرگردان در خرمشهر ، دو هزار کامیون در کرمانشاه، هزاران‌کامیون ، در گاراژها بواسطه کمی‌بارومال‌التجاره ازکار افتاده و جمع بیشماری از هستی‌و زندگی ساقط شده اند برای اینکه‌دولت خواسته‌است حمل‌ونقل چی باشد و با مردم رقابت کند.

مضحك‌تر اینست‌که باوجود بیکار ماندن کامیونها و سرگردانی‌ده‌ها هزارنفر مردم دولت هنوز دروازه‌های مملکت‌را برای ورود کامیون‌باز گذارده ولی مسئله لاستیك کامیونها معمائی شده است . برای ورود کامیون‌ارز میدهند اما برای ورود لاستیك کامیون ارز داده نمی شود بالنتیجه مقداری‌ازکامیونهادراثرگرانی فوق‌العاده‌لاستیك‌ازکار افتاده‌است.

این‌تصمیم‌دولت برای منع‌ورود لاستیك بمناسبت تاسیس کارخانه لاستیك سازی گودریچ‌است که‌بدون‌تردید بلحاظ تشویق‌و ترویج صنایع داخلی‌بجا و جلوگیری‌از ورود اجناس مشابه مورد لزوم است‌اما کامیوندارا نمی گویند این‌کارخانه قالب لاستیك کامیون‌ندارد و لاستیك کامیون‌نمی‌سازد ،اگر چنین‌است دولت چرا مزاحمت برای مردم فراهم می‌آورد یك‌جنسی راآنقدر کمیاب وگران می‌کند‌که طاقت خرید از مردم سلب‌شود.هروقت کارخانه‌گودریچ قالب‌لاستیك‌کامیون‌واردکردو لاستیك به بازار داد آنوقت باید جلوی لاستیك کامیون گرفته شود.

اظهارات‌نماینده صنف بدون شك مورد توجه دولت قرارخواهدگرفت همانطور که معاونین وزارتخانه های راه و بازرگانی وعده دادند‌تسهیلات لازم‌فراهم آورند وماانتظار داریم رفع مشکلات حمل ونقل‌چی هابشود وسعی‌دولت درآینده‌این‌باشد که‌برای هرطبقه از مردم کارگشاوراهنما ووسیله‌خیرو برکت باشد ، بگذارد صنف پادارشود نه بی‌پا، منفعت ببرند نه ضرر، بخل‌وحسد نکند ، چون هرچه کسب آزاد رواج پیدا کند و دخل مردم بیشتر باشد‌بار دولت سبك می‌شود ، مردم اینقدر به ادارات دولت هجوم‌نمی‌آورند ،اینهمه کارگر اضافی درکارخانجات ملی ودولتی باعث گران‌شدن اجناس‌و مصنوعات داخلی‌نمیشوند وکارخانجات بورشکستگی‌نمی افتند ،بعلاوه‌دولت‌ازهردستی‌بمردم برساندازدست‌دیگر ازآنهامیگیرد ،این‌اشتباه محض‌است که دولت کارهارا پیش خودتمرکز دهد و دست مردم را از کار کوتاه کند.

دولت باید ازاین‌روش نامطلوب دست بردارد، رقابت با مردم‌نکند، کارهای بازرگانی رابمردم بسپارد و خود ناظر و راهنما وخلق کنندهٔ کارومنفعت برای افراد مملکت‌باشد .

ماامیدواریم صدائی که ازپشت کرسی آزاد اطلاعا ت‌بر می‌خیزد در دستگاههای مربوط دولت موثرواقع‌شود و مشکلات‌را حل کند چه‌بسیار دردهائی که گفته می شودبامختصر توجه قابل علاج است‌و ماازتمام کسانی‌که در آینده از کرسی‌آزاد بهره‌مند می شوند توقع داریم که انگشت‌خودرا روی دردبگذارند ،کلیات نگویند ، هر اجحاف و تعدی‌از دستگاهی می بینند ،بااسم ورسم ونام ونشانی بگویند تااولیای امور بسراغ‌آنهابروند ومتعدی‌ومتجاوز وزورگو راجای خود بنشانند .

مامیخواهیم‌بادایر کردن‌این‌کرسی بامشکلات‌وموانعی‌که مردم‌درسازمانها ودستگاههای دولت بدان روبرو هستندمبارزه کنیم مبارزه دامنه‌دار، یعنی‌اگر سازمان واداره‌ای بودکه‌مردم را آزا رو زحمت میداد وازپشت کرسی‌آزاد معرفی‌شد ودولت بدان توجه نکرد ورفع مزاحمت ننمودبار دیگر صدا وفریاد را رساتر و خشن‌ترسازیم ، آنقدر بگوئیم تاگوش شنواپیدا شود ورفاهیت‌مردم بدست آید .

امیدواری‌ما دراین‌راه‌بسیاراست، خاصه اینکه درمقابل مامردمانی هستند شریف و زحمتکش ، صدیق‌و خدمتگذار مملکت ، نمایندگان اصناف ،نمایندگان‌انجمن ها ومعتمدین محل،نمایندگان‌کارگر وبالاخره همه طبقات می‌توانند تماس‌خود رابوسیله این کرسی‌با مؤسسه‌اطلاعات داشته باشند تاباپشتیبانی ملت‌شرافتمند ایران بتوانیم بسهم خودو درحدود امکان مشکلات‌مردم که اغلب‌بسیارناچیز واز تعدی و تجاوز یك مامورو یك دستگاه کوچك دولت سرچشمه میگیرد ومردم‌را ناراضی می‌سازد از میان‌برود .

ما با خلوص نیت وتکیه برافکار عمومی و پشتیبانی ملت این خدمت راولو مخالف میل خیلی‌از دستگاههای اداری ماباشد ادامه‌می‌دهیم‌واز خدای بزرك توفیق می طلبیم .

باکمال تاسف و تاثر درگذشت ناگهانی **صمد آقامنصوری خامنهٔ** را در خامنه در موقع انجام وظیفه‌تصادم با برق باطلاع دوستان و همشهریهای محترم میرساند مجلس ختم جوان مرحوم روز جمعه ۲۴ شهریور از ساعت ٤ الی ٦ بعد از ظهر در مسجد قائم چهارراه سید علی منعقد و مجلس ختم زنانه در همانروزوهمان ساعت در منزل شخصی شهناز خیابان‌صفا چهارراه شادیان کاشی ۲۲ برپا می باشد .

الحاج صمد امامی‌خامنهٔ- محمد منصوری - حاجی محمد مسگرزاده -بابا زاده -اکبری نژاد - برادران بجانلی -اکبر مهری - برادران باقری - برادران رسولی‌پور- مهدیزاده - نظیری - عزیز عراقی

بعموم‌بازماندگان آنمرحوم مصیبت وارده‌را تسلیت میدهیم

بانهایت تاسف‌و تاثردرگذشت شادروان**علی اکبرشهابی** را باطلاع خویشان و آشنایان میرساند . مجلس ختم مردانه آنمرحوم روز جمعه ۲٤ شهریور از ساعت ۹تا ۱۱ صبح در مسجد باب‌الحوائج واقع در میدان فوزیه خیابان اقبال وختم زنانه در همان روزاز ساعت ٤ الی ٦ بعد از ظهر در منزل‌آن مرحوم واقع در خیابان اقبال کوچه حافظ پلاك٤ منعقدخواهد شد .

دکتر حسین قریب - اکبر تهرانی- صادق احمد زاده - پرویز شهابی - منصور منتصری

بعموم‌بازماندگان آنمرحوم مصیبت وارده‌را تسلیت میدهیم

خانواده های **بلوطی- گمینی - افخمی - الیاس زاده- حسینی -** باکمال تاسف وتالم فوت‌آقای**حاجی میکائیل بلوطی** را باطلاع میرساند مجلس ختم مردانه روزیکشنبه۲٦شهریور ازساعت ۸تا ۱۱ در مسجد چهارسوق بزرك‌واقع در بازار نوروزخان چهارسوق بزرك‌وختم زنانه ازساعت ۳تا ٦بعد از ظهر همان روز در منزل حاجی زین‌العابدین گمینی واقع در کوچه غریبان مقابل مطب دکتر ضرابی منعقد می باشد .

زین‌العابدین گمینی - یعقوب بلوطی - سرگرد صمدافخمی سیف‌الدین الیاس‌زاده - حسینی

بعموم‌بازماندگان آنمرحوم مصیبت وارده‌را تسلیت میدهیم

آوانس وونیامین یرنجاکیان

باطلاع بستگان و آشنایان محترم میرسانند که مراسم هفتمین‌روز درگذشت مادر عزیزمان **بانو آراکسیاپرنجاکیان** ازساعت ده صبح روز جمعه ۲٤ شهریور در کلیسای ارامنه خیابان قوام‌السلطنه شمالی وچهاربعد از ظهر همانروز در منزل آنمرحومه در چهارراه‌منگل پهلوی‌مقابل قنادی‌شاهرضا پلاك۲۰ طبقه دوم برقرار می باشد .

بقیه آگهیهای ترحیم وتسلیت درصفحه ۱۷

بمناسبت تصادف جمعه بیست‌وچهارم شهریور بااولین سا لدرگذشت مرحومه **افتخارالملوك حاجی (خانم باشی)** مجلس‌تذکری از ساعت ٤الی ٦درباغ شخصی آنمرحومه در ازگل برقراراست ازدوستان واقوام متمنی است برای شادی روح‌آنمرحومه در مجلس یادبود شرکت فرمایند .

بانهایت تاسف فوت‌مرحومه **طوبی ناصری** را باطلاع خویشان و آشنایان میرساند .

مجلس ترحیم مردانه ازساعت ۳ الی ٦بعد از ظهر روز شنبه ۲۵ر٦ر۱۳٤۰ در مسجد کاظمیه ،خیابان ری - مقابل کوچه دردار،و ختم زنانه همان روز وساعت در منزل آقای حاج رضا ناصری ،خیابان ری- کوچه آبشار- بعد از کلانتری ۷، برقرار می باشد .

حاج علی‌اصغر ناصری -ناصرناصری - حاج رضاناصری سرتیپ عباسقلی مولائی -ابوالفضل‌خلیلی عراقی -عبدالغفار مفید -حاج رضا زارع‌نژاد -دکتر حسین امامی - تقی صالح آبادی - محمد باقر حمیدپور- رضا حمیدپور - عباس توکلی عباس نجانپور -سروان‌غلامحسین نجانپور-محمد علی‌فخاری حسین امیرانخواه -اکبرناصری -محمد لواسانی - حبیب‌الله فرهمند - تقی‌احسانی - سید حسین شیرانی

آگهی‌های تسلیت

بعموم‌بازماندگان آنمرحومه مصیبت‌وارده را تسلیت‌میدهیم

بانهایت‌تاسف‌مصیبت وارده‌را بدوست‌و فامیل عزیزجناب آقای ضیاءالدین فخیمی و مهدی طبیبی تسلیت عرض می نمائیم .**علی طبیبی - مصطفی طبیبی - محمد حسین لامع - مرتضی اصلاحچی - ابوالفضل واعظی - حسین جلالی**

فوت همکار عزیز و هنرمند ارجمند **محمود نوذری**رابه عالم هنر و هنردوستان بخصوص بخانواده محترم آنمرحوم تسلیت می گوئیم .

مجید محسنی - رضاکریمی- احمد شیرازی - مهدی امیر قاسم‌خانی -نعمت‌الله رفیعی

آ-۲۰۳٤۰

درگذشت مرحوم یحیی احتشامی (محتشم نظام) را به خاندان محترم احتشامی و خواجه نوری وکاظمی تسلیت گفته بقای عمر و سلامت خاندانهای نامبرده‌را از درگاه خداوند خواستاریم .

خاندان فرمانفرمائیان

درگذشت دوست عزیزمان محمود نوذری‌را بمادر-پدر- برادر و خواهران داغدیده اش صمیمانه تسلیت می گوئیم .

ستوان یکم ایرج آزاد پیما -یوسف فرخ‌زاد - هوشنك آزادپیما

آ-۱٤۹۸۱

هیئت انصارعباس‌الحسین‌ع

جلسه‌هفتگی(فردا)راکه درخیابان امیر کبیر کوچه محله عربهامسجد نظام‌الدوله برقرار است باطلاع‌عموم مسلمین و مؤمنین میرساند که در این جلسه شرکت فرموده و از بیانات آقای آیت‌الله آقا شیخ‌یحیی نوری کمال استفاده رابنمائید

دکتر تقوی وبانو

از مسافرت اروپا مراجعت و مانند همیشه از بیماران خود پذیرائی مینمایند.

نشانی: خیابان نادری کوچه شیروانی ۱-۳

درمانگاه خصوصی شبانه روزی نارمك

دارای بخشهای طبی - جراحی - زایمان وزنان - چشم پزشکی- حلق و گوش و بینی - دندانپزشکی ودندانسازی - مسمومین - سوانح و اتفاقات -آئروسل - اکسیژن ترابی- تزریقات و پانسمان (ثابت‌وسیار) واکسیناسیونهای مختلف (مخصوصا فلج اطفال)درکلیه‌ساعات‌شبانه‌روز درخدمت شماست وسیله حمل بیمار درتمام ساعات شب آماده است چهل‌وشش‌متری غربی تلفن ۹۱۵۵۵

انتخاب هیئت مدیره صنف

برحسب دعوت قبلی درساعت ٤ بعد از ظهر روز دوشنبه بیستم شهریور ماه ٤۰ مجمع عمومی صنف زهتاب بمنظور تجدید انتخابات صنفی درمحل باغ آقای‌حاج جبار صالح نیا واقع درجوادیه تشکیل گردید وباحضور مامورین کلانتری جوادیه ومامورسازمان امنیت درکمال نظم‌و آرامش در محیط بسیار دوستانه مراسم اخذ رای بنظارت هیئت مدیره موقت ومراقبت و ملاحظه کلیه کارگران بعمل آمد و نتیجه بشرح زیر اعلام گردید :

آقای عبدالله مغاکی با ۱٤۲ رای دبیر سندیکا -آقای رضاصوفیانی بروجردی با ۱۲۳ رای‌عضو هیئت مدیره - آقای اکبر علی نقی با ۱۰۳ رای عضو هیئت مدیره - آقای ابراهیم افشار با ۹۲ رای عضو هیئت‌مدیره آقای رضا شیرمست با ۹۳ رای بازرس - آقای اسدالله زهتابی با ۹۲رای بازرس - آقای حسین الهیار با ۱۰۰ رای عضو علی‌البدل- آقای اصغر داودی با ٤۳ رای عضو علی‌البدل

دبیرستان نمونه دختران

برای سالهای چهارم وپنجم-ریاضی داوطلب میپذیرد انجمن همکاری خانه و مدرسه دبیرستان نمونه دختران

کودکستان و دبستان سپیده

همه روزه از ساعت ۹ تا ۱۲ و۲ تا ٤اسم نویسی میکنند . آدرس- خیابان سعدی شمالی روبروی مسجد قائم کوچه تلگرافخانه کاشی ۱۸

کاملترین معرف عرفان اسلامی

ترجمه کتاب حقایق مولی محسن فیض کاشانی بهترین‌کتاب دراخلاق وسیر وسلوك الی‌الله منتشرشد

ناصرخسرو - کتابخانه شمس وسایرکتابفروشیهای معتبر

کلاسهای انگلیسی و تندنویسی «ایران نیوز»

بوسیله استادان انگلیسی تلفن ٦٦٤٤۲

۱-۲ آ-۱٤۹٦۱

کلاسهای ششم طبیعی - ریاضی - ادبی

کنکور فنی و پزشکی

گروه فرهنگی آذر

زیر نظر آقایان :

۱- آذرنوش ۲- ارشاقی ۳-خسروی٤- دانش‌پژوه ۵- دولو ٦- رفیع زاده ۷- ربانی ۸-ضیائی۹-عظیمی ۱۰- غیاثیان ۱۱- موسوی ۱۲- باقر نحوی .

تدریس میفرمایند

نشانی: ۱- خیابان سعدی جنوبی مقابل سینگر.

۲- خیابان شاه آباد اول کوچه سیدهاشم.

آ-۲۰۲۳۰ «وگا»

دبستان دخترانه ژاله

واقع بین خیابان ژاله و خورشید - ایستگاه بهنام کوچه یزدی

ثبت نام می کند تلفن ۳٤٦۷۳ ۱-٤ آ-۱٤۹۷۷

نام نویسی دانش آموزان

برای دوره اول ودوره دوم متوسطه شعبه های طبیعی وریاضی وششم ادبی فقط تا ۳۰ شهریورماه

در **دبیرستان ایرانشهر** ادامه دارد

خیابان هدایت - خیابان خیام - تلفن ۳۰۲۸۵۱

۲-۲ دفتر دبیرستان ایرانشهر

شهاب

دردبستان- کودکستان وشبانه روزی شهاب اطفال‌شما زیرنظر مربیان انگلیسی تربیت میشوند سال اول دبیرستان دخترانه وکلاسهای زبان ونقاشی وطباخی نیز برای بانوان ودوشیزگان دائر است.

نشانی- خیابان صبای شمالی جنب کتابخانه آبراهام لینکلن

کاشی ۱۳٦ تلفن ٤۲۰۳۸ ۱-۱۰ آ-۱۳٤۸۱

سازمان فرهنگی وهنری ایرانمهر

پس از مطالعه در وضع تعلیم و تربیت جدید آمریکا موسسات خود را از مهر ماه مجددا افتتاح می نماید . کودکستان ، دبستان ، پانسیون ، تدریس زبانهای خارجی زیر نظر متخصصین روانشناسی و معلمین مجرب‌درخیابان شمیران شماره ۲۸۱ سه‌راه تخت جمشیدصبح هاوعصر ها باوسائل آمدو رفت دایر است .

۱-۵ آ-۱٤۸۲۱

کلیمیان محترم یوسف‌آباد وبلوارکرج

بدین‌وسیله اطلاع داده میشود در خیابان بیمه مقابل تخت طاوس کوچه اخوان شماره ۱۸ دبستانی تاسیس شده است که در آن غیر از دروس فارسی زبانهای عبری و انگلیسی هم تدریس میشود فقط برای کلاس اول و دوم و تهیه نام نویسی میشود لذا متمنی است از موقع استفاده نموده برای نام نویسی صبح ها به آدرس فوق مراجعه نمایند

آ-۱۵۰۱۵

قابل توجه مدیران کل فرهنگ و رؤسای محترم دبیرستانها ودبیران دانشمند کشور

مؤسسه مطبوعاتی احمدعلمی‌کتب منتشره خودرا که باهمت دانشمندان و مولفانی مبرز تدوین نموده و قیمت‌آنهارا باتصویب کمیسیون تعیین بهای کتب درسی وزارت فرهنگ معین نموده است بدین وسیله باطلاع میرساند

دوره ریاضیات مجموعه علوم

هیئت مؤلفین :

آقایان ازگمی - امامی - بهنیا - شهریاری

شیخ رضائی

۱- جبر دوم	مجموعه علوم	۲۰	ریال
۲- جبر سوم	«	۲۵	«
۳- جبر ٤ ریاضی	«	٤۰	«
٤- جبر ٤ طبیعی	«	۳۲	«
۵- جبر ٤ ادبی	«	۲۸	«
٦- جبر ٤ خانه‌داری	«	۱۹	«
۷- جبر ۵ ریاضی	«	٤۲	«
۸- جبر ۵ طبیعی	«	۲۰	«
۹- جبر ٦ ریاضی	«	۵۰	«
۱۰- جبر و مثلثات ٦ طبیعی	«	٤۰	«
۱۱ - هندسه اول	«	۲٤	«
۱۲- هندسه دوم	«	۲۰	«
۱۳- هندسه سوم	«	۱۸	«
۱٤- هندسه ٤ ریاضی	«	۵۰	«
۱۵- هندسه ٤ طبیعی	«	۲٤	«
۱٦ - هندسه ٤ ادبی	«	۱۸	«
۱۷- هندسه ۵ ریاضی	«	۲۸	«
۱۸- هندسه ۵ طبیعی و ادبی	«	۱۷	«
۱۹- هندسه ٦ ریاضی	«	۲۲	«
۲۰- هندسه‌ترسیمی و رقومی	«	٤۰	«
۲۱- مخروطات	«	۱۸	«
۲۲- حساب اول	«	۲۸	«
۲۳- حساب سوم	«	۲٤	«
۲٤- متمم حساب ٤ ریاضی	«	۲٤	«
۲۵- حساب استدلالی	«	٤۵	«
۲٦- مثلثات ۵ ریاضی	«	۲۰	«
۲۷ -مثلثات ۵ طبیعی	«	۱۸	«
۲۸ - مثلثات ٦ ریاضی	«	٤۵	«

دوره طبیعی و بهداشت مجموعه علوم

هیئت مؤلفین :

دکتر شیخ‌نیا -حقیقت - دکتر بالا میهن پژوه- رادمرد -پاکروان

۱- طبیعی اول مجموعه علوم	۳۰ریال
۲- طبیعی دوم مجموعه علوم	۳۲ ریال
۳- طبیعی سوم مجموعه علوم	٤٤ ریال
٤- طبیعی ٤ طبیعی مجموعه علوم	٦۰ ریال
۵- طبیعی ٤ ریاضی مجموعه علوم	۳۰ ریال
٦- طبیعی ۵ طبیعی مجموعه علوم	۷۰ ریال
۷- گیاهی ششم طبیعی	

دوره تاریخ وجغرافیا مجموعه علوم

هیئت مؤلفین :

دکتر بینا - تبسمی - بابا صفری - رادگان - هدایت

۱- تاریخ اول مجموعه علوم	
۲- تاریخ دوم مجموعه علوم	۱۵ ریال
۳- تاریخ سوم مجموعه علوم	۱۸ ریال
٤- تاریخ چهارم طبیعی وریاضی مجموعه علوم	۱٤ریال
۵-تاریخ‌پنجم‌طبیعی‌وریاضی مجموعه علوم	۲۵ ریال
٦- جغرافیا اول مجموعه علوم	
۷- جغرافیا دوم مجموعه علوم	۲٤ ریال
۸- جغرافیا سوم مجموعه علوم	۲۵ ریال
۹- جغرافیا چهارم‌طبیعی وریاضی‌مجموعه‌علوم	۲۰ ریال
۱۰- جغرافیا پنجم‌طبیعی‌وریاضی‌مجموعه علوم	۲٤ ریال
۱۱ - اجتماعی اول مجموعه علوم	۱۰ ریال
۱۲- اجتماعی دوم مجموعه علوم	۱۲ ریال
۱۳- اجتماعی سوم مجموعه علوم	۱۲ ریال

دوره فیزیك مجموعه علوم

هیئت مؤلفین :

رئیس زاده - وحید - بازرگان - گودرزی- رادمنش

۱- فیزیك اول مجموعه علوم	۱۲ ریال
۲- فیزیك دوم مجموعه علوم	۱۵ریال
۳- فیزیك سوم مجموعه علوم	۲۰ ریال
٤- فیزیك چهارم طبیعی‌وریاضی‌مجموعه‌علوم	۸۰ریال
۵-فیزیك‌پنجم‌طبیعی وریاضی‌مجموعه علوم	۸۵ ریال
٦- فیزیك‌ومکانیك ششم‌ریاضی‌مجموعه علوم	۱۲۰ ریال
۷- فیزیك ششم طبیعی مجموعه علوم	

دوره شیمی مجموعه علوم

هیئت مؤلفین :

زرگری - سلیمانی - داوران - مشعوف نژادی

۱ - شیمی اول‌مجموعه علوم	۱۲ ریال
۲- شیمی دوم مجموعه علوم	۱۲ ریال
۳- شیمی سوم مجموعه علوم	۳۰ ریال
٤- شیمی چهارم طبیعی‌وریاضی مجموعه علوم	٤۵ ریال
٦- شیمی پنجم طبیعی وریاضی مجموعه علوم	٤۲ریال
۷- شیمی ششم طبیعی وریاضی مجموعه علوم	۷۰ ریال

دوره خانه داری

هیئت مؤلفین :

خانم پارسا - خانم ثمره - دکتر رستگار - دکتر امانت

۱- خانه داری دوره اول مجموعه علوم	ریال
۲- خانه داری کلاسهای چهارم و پنجم دختران مجموعه علوم	۳۷ ریال
۳- خانه داری ششم مجموعه علوم	۱۹ ریال

شبیه مسافرت گاگارین:

آمریکا انسان مصنوعی بمدار زمین فرستاد و بازگرداند

انسان مصنوعی مانند آدم زنده یکبار بدور زمین گردش کرد

کیپ کاناورال - یونایتد پرس - ۱۳ سپتامبر - امروز دانشمندان امریکائی یك انسان مصنوعی را که قادر به نفس کشیدن مکانیکی می باشد به فضا پرتاب کردند . انسان مصنوعی فضا نورد امریکائی بعد از یکدور چرخیدن بدور زمین با موفقیت بزمین بازگشته است .

مقامات رسمی امریکا اظهار داشتند که اگر بجای انسان مصنوعی یك انسان واقعی پرتاب می گردید در شرایطی که انسان مصنوعی به فضا رفته بود زنده می ماند و سالم به زمین بازمیگشت

اکنون در محافل علمی واشنگتن گفته میشود که تا چند روز دیگر ممکن است یك انسان زنده امریکائی به فضا مسافرت نماید و بعد از دور زدن به زمین بازگردد .

* **این پیروزی براثر فشار کندی بدانشمندان امریکائی بدست آمد**
* انسان مصنوعی بطور غیر منتظره مقدار عظیمی اکسیژن مصرف کرد!
* **آدم مصنوعی در ۱۱۰ دقیقه یکبار بدور زمین گشت و در نزدیکی محل پیش بینی شده فرود آمد**
* این آزمایش آخرین شانس امریکا برای جبران عقب - افتادگی ازشوروی بود
* **انسان مصنوعی کلیه اعمال حیاتی را مانند انسان زنده انجام داد**

انسان مصنوعی با کپسول زیبائی که در کلاهك یك موشك نیرومند اطلس قرار گرفته بود با سرعت ۱۷۵۱۹ میل د رساعت زمین رادور زد . حداکثر فاصله انسان مصنوعی با زمین ۶ر ۱۵۸ میل بوده است.

کپسول حامل انسان فضا نورد مصنوعی در ۱۶۱ میلی شرق برمودا به زمین نشست . مدت پرواز این کپسول از لحظه پرتاب تا لحظه بازگشت به زمین یکساعت و ۴۶ دقیقه و فقط ۲۱ ثانیه کمتر ازمدت پیش بینی شد بوده است .

در محاسبات قبلی قرار بود که این کپسول در ۲۳۰ میلی شرق برمودا فرود آید اما چنانکه اشاره شد در ۱۶۱ میلی شرق برمودا بر سطح دریا نشسته است

غیرمنتظره

یکی از دانشمندان پروژه مرکوری امریکا که مطالعات مربوط باعزام انسان امریکائی به کیهان تحت نظر آن انجام می شود امروز اظهار داشت که تنها مصرف مقادیر غیر منتظره‌ای اکسیژن بوسیله انسان مصنوعی فضا نورد بر خلاف پیش بینی های قبلی دانشمندان بوده‌است

تحت فشار کندی

منابع موثق امریکائی امروز اظهار داشتند که مسئولان پروژه مرکوری تحت فشار کندی رئیس جمهوری امریکا کوشش های خود را برای تکمیل برنامه پرتاب انسان به فضا توسعه دادند و این موفقیت مرهون فشار کندی بوده است .

شپارد وگریسام

هنگامی که موشك اطلس حامل انسان مصنوعی در کیپ کاناورال به فضا پرتاب گردید شپارد و گریسام فضانوردان امریکائی باتفاق دانشمندان در آنجا حضورداشتند. کپسول حامل انسان مصنوعی در آب فرود آمد یك ناوشکن امریکائی آنرا از آب خارج نموده بوسیله یك هواپیما به کیپ کاناورال حمل گردید . وزن این کپسول ۱۲۰۰ کیلو بوده است .

کارکنان ناوشکن امریکائی مدت یکساعت و ۳۱ دقیقه برای بیرون آوردن کپسول از داخل آب تلاش کردند و بالاخره با موفقیت آنرا بیرون آوردند .

جان گلن فضانورد دیگر امریکائی که احتمال میرود بزودی بمدار زمین فرستاده شود .

تاثیر انکار ناپذیر

کیپ کاناورال - یونایتد پرس - ۱۳ سپتامبر - منابع موثق امریکا به‌خبرنگار یونایتدپرس اظهارداشتند که فشار کندی وچند تن ازوزیران وی به مسئولان پروژه مرکوری برای تسریع تدارك مقدمات پرتاب انسان به‌فضا در موفقیت دیروزدانشمندان امریکائی تاثیرانکار ناپذیری داشته است .

آخرین شانس

دانشمندان ومقامات رسمی امریکا اظهار داشتند که آزمایش دیروز آخرین شانس امریکائیان برای حفظ امیدواری خود نسبت به جبران عقب ماندگی آنها در زمینه تسخیر فضا از شوروی بوده است . اگر آزمایش دیروز باناکامی روبرو میشد فضانورد آینده امریکائی بایدتا اوایل ۱۹۶۲ برای سفر خود بفضا صبر میکرد .

مانند انسان زنده

موشك نیرومندی که کپسول حامل انسان مصنوعی را در مدار زمین قرار داد ۸۹ پا طول داشته است . موشك مذکور ده دقیقه بعد از پرتاب از پایگاه کیپ کاناورال زمین گشت و با اندکی فاصله نسبت به محلی که قبلا پیش بینی شده بود در شرق جزیره بر مودا وارد آب دریا گردید و باین ترتیب بزمین بازگشت .

شبیه گاگارین

امروز دانشمندان امریکائی اظهار نظر کردند که گردش انسان مصنوعی آمریکا بدور زمین شبیه مسافرت گاگارین بود که چند ماه پیش با موشك شوروی بفضا فرستاده شد.

کپسول حامل انسان مصنوعی را که با دو دستگاه عکاسی و دو دستگاه ضبط صوت مجهز بوده در مدار زمین قرار داد . انسان مصنوعی فضا نورد امریکائی بادستگاه هائی مجهزبود که میتوانست مانند انسان زنده فعل و انفعالات تنفس را انجام دهد .

شعبه حیاتی

با این دستگاه ها کار جذب - اکسیژن و دفع گاز کربنیك و تعدیل حرارت طبیعی بدن بطور طبیعی وطبق انتظار دانشمندان انجام گردید. هنگامیکه کپسول فضائی از فراز قاره افریقا میگذشت دانشمندان امریکائی گزارش دادند که کار دستگاه‌های شبه‌حیاتی انسان مصنوعی عادی است .

مطابق پیش بینی

دانشمندان پروژه مرکوری گزارش داده‌اند که تمام مراحل پرتاب - جدا شدن کپسول از موشك حامل و پاراتر های حاصله در هنگام پرواز کاملا مطابق پیش بینی و محاسبات قبلی بوده است .

بنابر اظهارهمان دانشمندان هنگامی نیز که جدار های داخلی کپسول فضائی فشار خارق العاده‌ای را در موقع افزایش مضاعف فشار برای اوج گرفتن بطرف فضا تحمل کرد کار تنفس انسان مصنوعی حالت طبیعی داشته است .

پنج فضانورد

در موقع پرتاب کپسول ازپایگاه کیپ کاناورال علاوه بر شپارد و گریسام فضا نوردان قبلی امریکا ۵ نفر دیگر نیز که کاندیدای مسافرت های آینده به فضا میباشند حضور داشتند .

۱۱۰ دقیقه

فضانورد مصنوعی آمریکامجموعا در مدت ۱۱۰ دقیقه یك بار بدور زمین گشت و با اندکی فاصله نسبت به محلی که قبلا پیش بینی شده بود در شرق جزیره بر مودا وارد آب دریا گردید و باین ترتیب بزمین بازگشت .

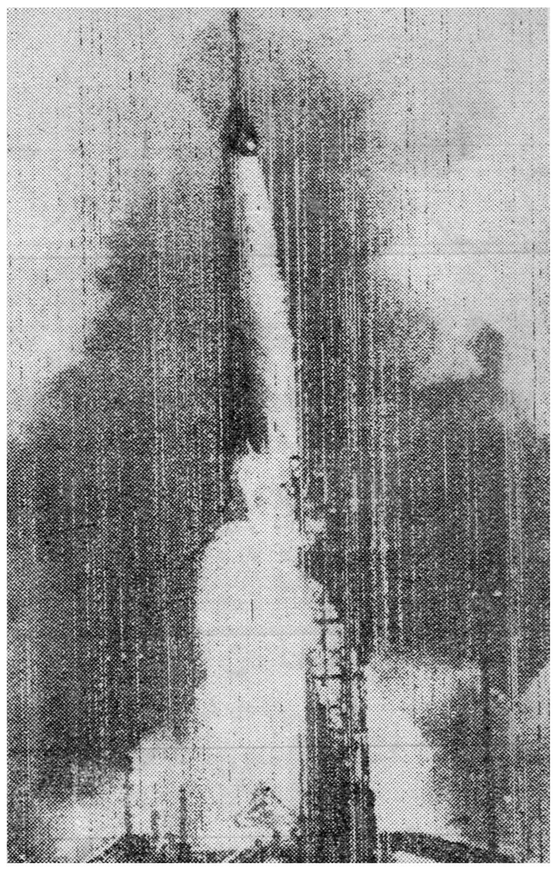

موشك عظیم اطلس که دیروز سفینه حامل انسان مصنوعی امریکارا بمدار زمین وارد کرد . این عکس چند لحظه پس‌از پرتاب موشك مزبور برداشته شده است .

از امشب

دنیا - تراس سالن - نیاگارا

یك فیلم کمدی انتقادی بسیار شیرین

دوبله بفارسی در ایتالیا

کلفت ع «خانم....»

دوبله بفارسی در ایتالیا

کلفت ع «آقای خونه»

باشرکت:

جووانارالی - اگوتونیاتسی

کلفت‌ها - کلفت‌ها - کلفت‌ها

درآسیای مرکزی

شوروی دو بمب دیگر منفجر کرد

بدون توجه بباد شدیدی که میوزید بمبها را آزمایش نمودند

واشنگتن - یونایتد پرس - ۱۳ سپتامبر - روسیه شوروی امروز دو بمب دیگر را در منطقه قطب شمال و آسیای مرکزی مورد آزمایش قرار داد .

هردو این آزمایش ها باران های رادیو آکتیویته ایجاد کرده‌اند . سخنگوی کمیسیون انرژی اتمی امریکا امروز اظهار داشت که هر دو بمب از لحاظ قدرت انفجار متوسط و بیش از چند کیلو تن قدرت نداشته‌اند .

آزمایش های دیروز به ترتیب هشتمین ونهمین آزمایش‌های جدید اتمی شوروی بوده‌اند .

بدون توجه بباد

واشنگتن - یونایتد پرس - دکتر لسترماکتا کارشناس امور باران های رادیو آکتیویته در اداره هوا - شناسی کل امریکا امروز اظهار داشت که روسها بدون توجه به‌باد شدیدی که دیروز در جهت فنلاند میوزید دو بمب اتمی را پی در پی آزمایش کردند .

دکتر ماکتا گفت که باد قطبی دیروز با سرعت ۳۰ تا ۴۰ میل در ساعت بطرف فنلاند در وزش بوده وباین‌ترتیب معلوم میشود که‌روسها ابدا اعتنائی بسلامتی مرد م‌فنلاند نداشته‌اند .

دکتر ماکتا گفت پیش بینی‌زیان هائی که بعد از نزول باران های رادیو اکتیویته حاصله از بمب های شوروی بر فراز فنلاند و پاره ای از نقاط روسیه دارد هنوز غیرممکن است اما بدیهی است که این بارانها که بطور قطع نازل خواهند شد مصیبت بزرگی برای روسها و فنلاندیها به بار خواهند آورد .

نگرانی عمیق

اسلو - یونایتد پرس - ۱۳ سپتامبر - وزارت خارجه نروژ امروز اعلام کرد که دولت نروژ مراتب نگرانی عمیق مردم این کشور را از تجدید آزمایش های شوروی باطلاع دولت شوروی رسانده است .

دولت نروژ از فرستادن اعتراضیه رسمی به شوروی خود داری نموده اما به سفیر نروژ در مسکو دستور داده است تا نگرانی مردم نروژ را بطور شفاهی باطلاع دولت شوروی برساند .

نیروی دریائی امریکا ۱۹۵۷ نفر احضار میکند

واشنگتن - یونایتدپرس - ۱۳ سپتامبر - نیروی دریائی امریکا امروز اعلام کرد درماه اکتبر آینده ۱۹۵۷ نفر دیگر ازافرادذخیره نیروی دریائی بخدمت زیر پرچم احضار خواهند گردید .

بااحضار این‌عده مجموع عده افراد ذخیره ارتش امریکا درنیرو های سه‌گانه این کشور به ۷۸۴۵۷ نفر خواهد رسید .

این عده بعداز تشدید بحران درچند هفته پیش به‌خدمت زیرپرچم احضار شده‌اند .

پنج هزار افسر بازنشسته ترك اجازه فعالیت یافتند

آنکارا - خبرگزاری فرانسه - سازمان افسران بازنشسته ارتش ترکیه که‌شامل ۵۰۰۰ نفر عضو می‌باشد مجددا اجازه فعالیت پیدا کرد .

این سازمان در پنجم سپتامبر گذشته توسط یك‌دادگاه آنکارا منحل گردید .

علت تعطیل انجمن افسران بازنشسته ترکیه مضر تشخیص دادن فعالیت آنها برای نظم عمومی بود .

سیاهان سربازان سازمان ملل را خوردند!

فرمانده ارتش سازمان ملل در کنگو کشته شد

*** ۳۷ سرباز سازمان ملل بقتل رسید.**

* **چندین اتومبیل سازمان ملل را آتش زدند**
* چومبه مخفی شد
* **تیراندازی و زدو خورد هنوز ادامه دارد**
* دو وزیر چومبه هم مخفی شدند ویکی بازداشت گردید
* **تلفات سازمان ملل بسیار سنگین است**

لئوپولدویل - یونایتدپرس - ۱۳ سپتامبر - سخنگوی سازمان ملل در کنگو امروز اظهار داشت که بعداز هشت ساعت زدو خورد نیروهای سازمان ملل بر سرتاسر کاتانگا مسلط شده‌اند. سخنگوی مذکور گفت که ارتش سازمان ملل برای جلوگیری از بروز جنك داخلی در کنگو مبادرت به تصرف کاتانگا کرده و ازاین به‌بعد کاتانگا قسمتی از خاك اصلی کنگو خواهد بود.

سخنگوی مذکور اظهار داشت که بموجب گزارش - های رسیده از الیزابت ویل موئیز چومبه رئیس جمهوری فراری کاتانگا پنهان شده است .

وزرای مفقودالاثر

موننگو وزیر کشوروکیمبا وزیر خارجه کاتانگا مفقود - الاثر شده‌اند. کیب وه وزیر دارائی کاتانگا نیز از طرف نیروهای سازمان‌ملل بازداشت شده است.

پس از ۱۵ ماه

لئوپولدویل - یونایتدپرس - ۱۳ سپتامبر - دولت‌مرکزی کنگوامروز اعلام کرد که کنترل امور نظامی و کشوری سرزمین کاتانگا را در دست گرفته و به این ترتیب بعد از پانزده ماه به ادعای انفصال‌موئیز چومبه پایان داده شد .

وی ازسازمان ملل متحدبمناسبت خلع سلاح قوای کاتانگا تشکر کرد .

گات فرویدمونگو وزیر کشور - کیمباوزیر خارجه‌وباب‌تیست کیب‌وه وزیر دارائی کاتانگا نیز باتفاق چومبه ظاهرا به رودزیا گریخته‌اند

نبرد شدید

پیش‌از ظهر دیروز هنگامیکه‌نیرو های سازمان ملل سعی میکردند تا ایستگاه رادیو واداره پست‌الیزابت - ویل را تصرف کنند نبرد بسیار شدیدی بین‌آنها و کاتانگائیها در گرفت .

ژاندارمهای کاتانگا باتفاق‌افراد قبایل وحشی‌بروی سربازان سازمان ملل تیراندازی کردند و عده‌ای در این نبرد به قتل رسیدند .

آتش زدند

ژاندارمهای کاتانگا یك گاراژ متعلق‌به سازمان ملل را آتش زدند و چندین اتومبیل را دچار حریق ساختندو خسارت زیادی به چند اتومبیل نیروهای سازمان ملل وارد آوردند .

آدولا گفت که دولت مرکزی کنگو. مامورینی برای‌اداره کاتانگا اعزام داشته است .

آدم خوردند

۳۷ تن از سربازان ملل متحد در زدوخورد های کاتانگا کشته‌شده‌اند گفته میشود قبایل وحشی دو تن از آنها را خورده‌اند .

تلفات سنگین

بروکسل - یونایتدپرس - ۱۳ سپتامبر - گزارشهائی که‌ازالیزابت ویل به بروکسل رسیده حاکی‌است که تلفات جنك دیروز ژاندارمهای کاتانگا ونیروهای سازمان ملل بسیار سنگین بوده است .

بموجب گزارشهای رسیده هنوز در بعضی نقاط کاتانگا تیراندازی وزدو خورد های سختی ادامه دارد

هامر شولد وارد کنگو شد

لئوپولدویل - یونایتدپرس - ۱۳ سپتامبر - امروز داك هامرشولددبیر کل سازمان ملل وارد لئوپولدویل گردید و بلافاصله باسیریل آدولا نخست وزیر مرکزی کنگو وارد مذاکره گردید.

وی که لبخند میزد گفت‌سازمان ملل متحد در ماموریت خود که پایان دادن‌به تجزیه و اغتشاش کنگو بود موفق شده است .

وی گفت چون چومبه دعوتش‌را برای آمدن به لئوپولدویل نپذیرفته بود دستور داد بساط او رابرچینند.

اسلحه تبلیغاتی شوروی

سازمان ملل متحد - یونایتدپرس امروز در محافل سازمان ملل گفته شد که با الحاق کاتانگا به‌کنگو اسلحه تبلیغاتی شوروی علیه‌روش سازمان ملل‌در کنگواز دست آنها بیرون آمده است .

ژنرال سوئدی کشته شد

استکهلم - خبرگزاری فرانسه - ژنرال گالون فرمانده نیروهای سوئدی سازمان‌ملل‌متحددرحادثه‌ای در الیزابت ویل کشته شد .

ستاد فرماندهی نیروهای سوئدی خاطرنشان نمود که مرك او در اول نبردهائی صورت گرفت که دیروز در کنگو بوجود آمد.

عراق در کویت بزور متوسل نمیشود

واشنگتن - رویتر - ۱۳ سپتامبر - سفارت عراق‌درواشنگتن امروزتایید کرد که دولت عراق قصدندارد‌برای احقاق حق خود در کویت به‌زور متوسل شود .

دربیانیه سفارت عراق گفته شده که‌الحاق کویت به عراق ازراه‌های مسالمت آمیز صورت خواهد گرفت.

دربیانیه سفارت عراق اضافه‌شده که گزارش اخیر خبرگزاری رویتر دائر براینکه روز یکشنبه گذشته سه‌نفر ازفرماندهان ارتش عراق در موصل ازدستور دولت عراق برای حمله به‌کویت خودداری کرده‌اند کاملا بی‌اساس وانتشار این قبیل اخبار به‌منظور پوشاندن‌اشغال کویت بوسیله نیروهای انگلیسی‌می‌باشد .

اظهار تشکر

بدینوسیله از کلیه کارکنان زایشگاه فرح بویژه سرکار خانم دکتر پیرنیا و جنابان آقایان دکتر برادران و دکتر جباری صمیمانه تشکر نموده و آرزو می کنیم که همیشه موفق و پیروز باشند .

آ-۱۵۰۰۵ هوشنك نویدی

شنیدنی‌ها و جوجه کشی و لوازم مرغداری شهپر خیابان پامنار تلفن ۲۶۸۴۵

بخور لانتازول

درمان سینوزیت و حساسیت بینی بعد از عمل جراحی است موسسه امین خیابان سعدی اول منوچهری شعبه میدان تجریش اول مقصود بك .

آ-۲۰۱۹۴

چهارمین هفته نمایش فیلم فارسی «فریاد نیمه شب» در سینماهای رادیو سیتی - سعدی باموفقیت ادامه دارد

کندی اعلام خطر کرد

«من آشکارا میگویم وضع برلن وخیم‌تر شده است»

واشنگتن ـ خبرگزاری فرانسه ـ پرزیدنت کندی امروز گفت: وضع برلن مملو از خطر است. وی تاکیدنمود. «من آشکارا میگویم که اوضاع برلن وخیم‌تر شده‌است.»

مذاکره باگرومیکو

پرزیدنت کندی که‌درپایان ملاقات خود باسوکار نو وکیتا اعلامیه‌ای صادر نمود خاطرنشان ساخت دول غربی مصممند از حقوق‌خوددربرلن غربی دفاع کنند وضمنا آماده‌اند تابرای پیدا کردن راه حلی پیرامون مسئله برلن و حفظ یك صلح شرافتمندانه باشوروی وارد مذاکره شوند.

رئیس جمهوری امریکا تاکید نمود که‌دین‌راسك وزیرامورخارجه آن کشور در هفته آینده پیرامون آلمان وسایر مسائل جهانی‌باآندره گرومیکو وزیر خارجه شوروی مذاکرات جدی بعمل خواهد آورد.

مسئولیت رجال دنیا

رئیس جمهوری امریکا خاطرنشان ساخت تمام رجال دولتی در سراسر دنیا مسئولیت فوری دارند که‌تمام کوشش خودرا برای حفظ صلح وحل اختلافات جهانی ازطریق مذاکره بکار برند.

پرزیدنت کندی دراعلامیه خود خاطرنشان ساخته‌است من بار دیگر اعلام میکنم که غرب آماده است از حقوق خود دفاع کند. اما راههای دیپلماسی برای تخفیف تشنج‌جهانی هنوز بازاست.

شانتاژ اتمی

کندی تاکید کرده‌است که‌آمریکا تسلیم «شانتاژ اتمی»نخواهد شد.

آمریکا باکنفرانس وزرای شرق وغرب موافقت‌کرد

واشنگتن ـخبرگزاری فرانسه ـمحافل موثق پایتخت واشنگتن خاطرنشان میسازند پرزیدنت کندی‌در پاسخ پیشنهاد دکترسوکارنو و کیتا مبنی برمذاکرات دو جانبه‌امریکا وشوروی خاطرنشان ساخته است‌امریکا تصور نمیکند که درشرایط کنونی تشنج‌جهانی‌بخصوص دروضعی که‌شوروی دست به‌شانتاژاتمی زده‌اند کنفرانس سران ثمر بخش باشد.

معذلك امریکا بایك کنفرانس‌درسطح وزرای امورخارجه شرق و غرب موافق است.

کندی نامه‌هائی به بیطرفها نوشت

سخنگوی کاخ سفید پس‌ازدادن متن اعلامیه پرزیدنت کندی به مطبوعات خاطرنشان ساخت که‌رئیس جمهوری امریکا نامه‌های مشابهی به سوکارنو تسلیم نمود که‌در آنها روش امریکا دربرابر مسائل کنونی جهان تشریح شده‌است.

این‌نامه‌ها ضمنا دراختیار سایر کشورهای شرکت‌کننده‌در کنفرانس بلگراد قرارمیگیرد.

خشنودی انگلیس

لندن ـخبرگزاری فرانسه ـامروز سخنگوی وزارت خارجه انگلستان اعلام نمود دولت انگلستان ازبیانات پرزیدنت کندی پیرامون مذاکرات آینده دین راسك وآندره گرومیکو درنیویورك خوشنود است.

ازصبح دیروز توفان‌محلی آمریکا آرام گرفته

تلفات طوفان به ۱۹ نفر رسید

مردم بخانه‌های خود برمیگردند

گالوستون ـ (تکزاس)ـ خبرگزاری فرانسه ـ دیروز چهارنفردیگر براثر طوفان شدیدی که نواحی تکزاس را فرا گرفته کشته شدند. بدین ترتیب اینك تلفات طوفان به۱۹ نفر میرسد. طوفان محلی آمریکاکه سه ایالت آن کشور را چند روزمتوالی فرا گرفتد بود از صبح دیروز آرام گرفت و مردم کم کم بخانه های خود مراجعت میکنند.

چهار نفری که دیروز کشته شدند همگی در داخل یك اتومبیل حرکت میکردند و سیل آنها را باخود برد.

طوفان محلی سه ایالت آمریکا همواره محدود باین سه ایالت است ولی امسال نسبت بگذشته این توفان شدت داشت.

شدت این طوفان از سال ۱۹۰۰در آمریکا سابقه نداشت.

برتراند راسل گفت:

کندی‌وخروشچف‌میخواهند حقوق بشر را ازبین ببرند

لندن ـخبرگزاری‌فرانسه‌ـ لردبرتراند راسل دانشمند و فیلسوف پیر انگلیسی که باتهام فعالیت های بنفع خلع سلاح به هفت روز زندان‌محکوم گردید اعلام‌کرد: کندی‌و خروشچف آدنائر. دوگل و مك‌میلان همگی‌یك هدف را تعقیب میکنند و آن از بین بردن حقوق بشر است.

کمیته یکصد نفره مبارزه برای خلع سلاح که برتراندراسل رهبری آنرا عهده دار است از تمام خانواده های انگلیسی دعوت کرده است تا برای آزادی برتراندراسل دست به تظاهرات بزنند.

دانشمند انگلیسی که به هفت روز زندان محکوم شده‌است دیشب اولین شب خودرا در زندان گذراند.

مائوتسه‌تونك محرمانه بمسکو نرفته

این‌شایعه راکه‌یك روزنامه‌هنك‌کنك‌ساخته بود تکذیب‌کردند

مسکو ـ خبرگزاری فرانسه ـ ناظرین غربی پایتخت شوروی‌تائید کردند شایعه‌ای که چند روز قبل توسط یکی از روزنامه‌های‌هنك‌کنك پیرامون سفرمائوتسه تونك به شوروی انتشاریافت عاری از حقیقت است.

این محافل خاطرنشان میسازند هیچگونه دلیلی برای تائید چنین مسافرتی وجود ندارد ناظرین غربی پایتخت مسکوخاطرنشان می سازند باتوجه بفعالیت عمومی که خروشچف دربازگشت از مرخصی خود بعمل آورد هیچگونه نشانی‌از چنین ملاقاتی در دست نیست.

زیرا از ۱۰ روز پیش‌باین طرف تمام وقت دولت شوروی وقف دیدار از نمایشگاه فرانسه در مسکو، مذاکره چهار ساعته‌با سیروس‌سالز برگر نماینده‌روزنامه نیویورك تایمز و همچنین ملاقات بانهرو ومسافرت باستالینگراد وایراد نطق های سیاسی شده‌است.

بدین جهت ناظرین امور غربی از خود سئوال میکنند چطور ممکن است رئیس دولت شوروی با چنین وقت کمی موفق‌به ملاقات‌بامائوتسه‌تونك شده باشد.

از طرف دیگر جواهرلعل نهرو نخست وزیر هند هنگام ورود به دهلی نو مسافرت مائوتسه‌تونك را بمسکو تکذیب کرده و گفت در مدت توقفش درشوروی‌مائوتسه‌تونك راندیده است.

دیپلمات های غربی مقیم مسکو که مناسبات بین مسکو و پکن را از نزدیك تعقیب میکنند دلایل‌دیگری در دست دارند که نسبت‌بمسافرت مائوتسه‌تونك شك کرده و آنرا عاری از حقیقت بدانند.

دیپلمات های غربی خاطرنشان‌می سازند روابط تیره‌ای که براثر بحران ایده ئولوژیکی بین پکن و مسکو درسال ۱۹٦۰ بوجود آمده بود اینك بصورت عادی بازگشته و از طرفی نیکیتا خروشچف خود را برای بیست‌و دومین کنگره حزب کمونیست شوروی آماده میسازد و در حال حاضر هیچگونه وقتی برای چنین ملاقات هائی ندارد

این محافل میگویندوضع داخلی کنونی چین هیچگونه اجازه‌ای به رهبران آن کشور نمیدهد که اقدام به چنین ملاقات هائی بکنند

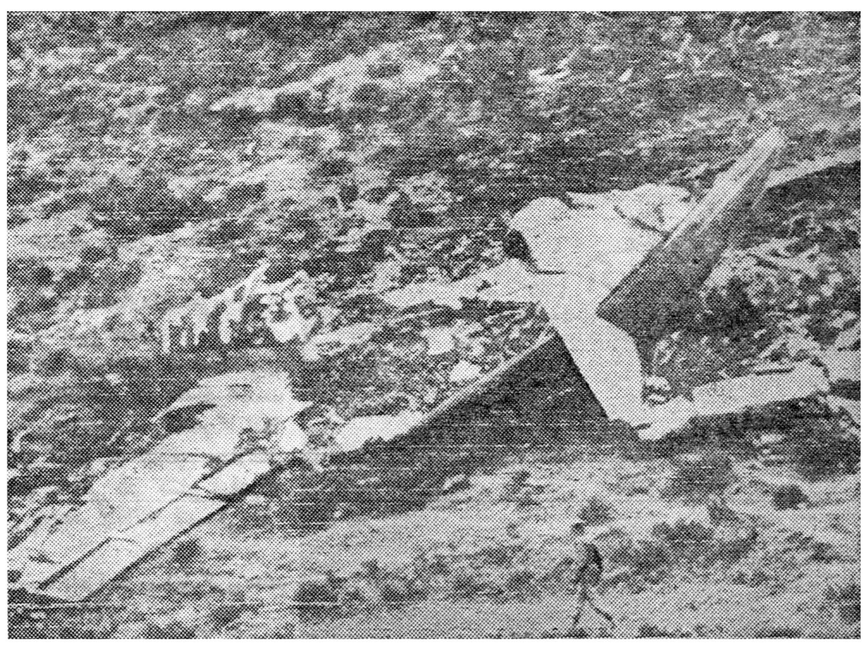

بقایای متلاشی شده هواپیمای کار اول‌که دیروز در نزدیکی رباط سقوط‌کرد و۷۷ تن مسافر و سرنشین آن‌کشته‌شدند عکس رادیوئی اطلاعات

یك مارشال شوروی گفت:

جنك جدید جنك اتمی است

مسکو ـ خبرگزاری فرانسه ـ بنظر او ژنرالهای آلمانی هنوز فکر مارشال آندره ارمینگو که همراه خروشچف برای افتتاح بزرگترین‌سد هیدرو الکتریکی جهان به استالینگراد رفته بود بروزنامه نگاران گفت اگر جنك جدیدی بین دولتهای‌بزرك‌صورت گیرد. این جنك محققا جنك اتمی خواهد بود.

وی افزود این جنك‌بمراتب از آنچه که تصور میرود وحشتناکتر است.

ژنرال ارمینگو اظهارات عقیده‌کرد

بمب مخوف شوروی‌امریکا را ناگزیر میکند

واشنگتن ـ یونایتدپرس ـ۱۳ سپتامبر ـدولت امریکا امروز به دولت ژاپن اطلاع‌داد که‌تهدید شوروی برای تکمیل وتوسعه سلاح مخوف صد مگاتنی پرزیدنت کندی راناگزیر ساخته است تابرای‌تجدید آزمایشهای اتمی امریکا تصمیم بگیرد.

دولت امریکا به‌ژاپن اطمینان‌داده است که‌آزمایشهای‌اتمی امریکا در زیر زمین انجام خواهد گرفت و مانند آزمایشهای‌روسیه که‌درجوزمین انجام میشود زیان بخش نخواهد بود.

کندی باندونزی دعوت شد

واشنگتن ـ خبرگزاری فرانسه ـ دکتر سوکارنو رئیس‌جمهوری‌اندونزی از جان کندی رئیس جمهوری امریکا دعوت نمود تا از آندونزی دیدن‌کند.

محافل موثق دیپلماسی اندونزی تاکید نمودند که رئیس‌جمهوری‌امریکا دعوت دکتر سوکارنو را برای بازدید از اندونزی مورد قبول‌قرارداده‌است.

بودجه کمکهای خارجی آمریکا تصویب شد

واشنگتن ـ خبر گزاری فرانسه ـ کمیسیون مالی مجلس سنای امریکا پس از یك جلسه سه ساعته اعتباری به مبلغ ٤٫۱۹٦٫٦۰۰٫۰۰۰ دلار برنامه کمك‌خارجی امریکا را تصویب نمود و باین ترتیب کندی پیروزی بزرگی بدست آورد.

این طرح اینك در مجلس سنای امریکا مطرح خواهد شد.

ازامشب تراس سالن **دیانا-میامی-ایران-تهران**

ویداقهرمانی
محزون
قدکچیان-روانبخش
نادره-پرخیده-فریده‌نصیری
میلانی-همایون
کارگردان
سعیدنیوندی
محصول استودیو
کاراوان فیلم

یك فیلم جالب اززندگی کرایه نشین‌ها

مسلسلها پشت‌دیوار برلن

برلن ـ ۱۳ سپتامبر ـیونایتد پرس ـ امروز کمونیست های‌آلمان شرقی ماشین های جنگی و مسلسل های سنگین خودرا در کناردیوار داخلی مرزمیان برلن‌شرقی‌وغربی مستقر کردند. این نخستین بار است که در طی دو هفته اخیرپلیس آلمان شرقی زره پوش و مسلسل سنگین در مرز دو منطقه مستقر می کند. وظیفه زره پوش ها نظارت بر دیوار سیمانی است که در دو طرف خیابان هائی که به مرز برلین غربی منتهی می‌شوند بر پا شد ماست. دیشب کمونیست ها دیوار دیگری در فاصله سی متری دیوار اول، که درست د رپشت سیم های خار داری که د رسراسر مرز کشیده شده است قراردارد، کشیدند و با استقرار مسلسل های سنگین در کناردیوار ها راه فرار مردم برلین شرقی را که بوسیله کامیون و اتومبیل از مرز می گریختند بستند.

بن ـ ۱۳ سپتامبر ـ یونایتد پرس ـ وزیر دفاع آلمان امروز گفت: که ۳۰٫۰۰۰ سر بازی که خدمت آنها در اول نوامبرتمام خواهد شد، محتملا به علت بحران کنونی برلین مدت سه ماه‌خدمت شان تمدید می شود. دولت آلمان دیروز به ٦۰۰۰ سپاهیان ثابت خود دستور داد که برای مدت سه ماه به خدمت خود ادامه دهند.

اسلحه مدرن آمریکائی

واشنگتن یونایتد پرس ـ ۱٤ سپتامبر ـ امروز کنگره امریکا بودجه پایگاه های امریکائی در خاك‌آلمان غربی‌رابه مبلغ ۱٤۳۲۰۰۰ میلیون دلار تصویب کردو آنرا به مجلس سنای امریکا فرستاد.

به موجب پروژه مربوط بتقویت نیرو های امریکائی در آلمان غربی انواع سلاح های بسیار مدرن در اختیار این‌نیروها قرار خواهدگرفت

برلن ـ خبر گزاری فرانسه ـ خبر گزاری برلن غربی اطلاع داد دادگاه های آلمان شرقی که حتی روز های یکشنبه تشکیل می‌گردند در طول چهار هفته اخیر یکهزار نفر را به زندان محکوم کرده‌اند.

خبر گزاری برلن غربی خاطر نشان ساخت که گناه محکومین قصد فرار به آلمان غربی بوده‌است

دو شاهزاده نامزد شدند

مدعی تاج وتخت اسپانیا بادختر پادشاه یونان ازدواج‌میکند

مادرید ـخبرگزاری فرانسه ـ امروز رسما نامزدی دون ژوآن کارلوس مدعی تاج وتخت اسپانیا باپرنسس صوفی دختر پادشاه‌یونان اعلام گردید.

دون‌ژوآن کارلوس ۵ژانویه۱۹۳۸ دررم بدنیا آمده است وبدین ترتیب ده ماه مسن تراز نامزدش می‌باشد.

دون ژوآن کارلوس قدبلند ترین پرنس اروپائی است. قداویکمتر و۹۲ سانتیمتراست.

اوهنگامیکه یازده ساله بود برای ادامه تحصیلاتش‌وارد اسپانیا شدو پدرش درسال ۱۹۵۳ درگذشت.

امروز جراید اسپانیا درصفحات اول‌خود خبرنامزدی دون ژوآن کارلوس‌وپرنسس صوفی رادرج کرده وحسن انتخاب مدعی تاج و تخت راتبریك گفتند.

کنفرانس مسلمانان در کپنهاك

کپنهاك ـ یونایتدپرس ـ ۱۳ سپتامبر ـمسلمانان بریتانیا. هلند. آلمان. سوئیس. اسپانیاواسکاندیناوی روز جمعه آینده برای یك‌کنفرانس ۲ روزه درکپنهاك اجتماع خواهند کرد.

امشب در سینمامجلل **فردوسی** یك فیلم سینماسکوپ رنگی ـ دوبله بفارسی بنام **مرد طپانچه طلائی** باشرکت: ریچاردویدمارك‌هنری‌فوندا آنتونی کوئین

در جلسه کرسی آزاد اصناف در باشگاه اطلاعات
رئیس اتحادیه کامیونداران گفت :

مملکت متعلق بدسته معینی نیست بلکه مال همه مردم است

دولت‌ها باید کاری کنند که مردم شجاع بار بیایند

در شماره دیروز متن سخنرانی آقایان عباس مسعودی مدیر موسسه اطلاعات و مهدی کوشانفر رئیس شورای عالی اصناف که در جلسه کرسی آزاد باشگاه اطلاعات در حضور بیش از دوهزار نفر از اصناف ایراد کرده بودند چاپ شد وامروز قسمت دیگری از سخنرانی‌ها و منجمله سخنرانی کامل آقای آذرفر رئیس اتحادیه کا میونداران چاپ می‌شود. همانطوریکه درشماره‌های گذشته نیز نوشتیم استقبال پرشور اصناف و اعضای اتحادیه ها از جلسه کرسی آزاد باشگاه اطلاعات موجب آن گردید که جمعیت کثیری بطرف خیابان ثریا روان شود ودرحدود ساعت پنج بعدازظهر ازدحام بیسابقه‌ای دراین خیابان حکمفرما شد وتاپاسی از شب مرتبا دستجات اصناف و اتحادیه ها به‌محل باشگاه وارد شدند و چون عده زیادی از اصناف هنگام سخنرانی افتتاحیه مدیر اطلاعات که درابتدای جلسه بیان شد حضور نداشتند لذا آقای مسعودی پس از پایان مطالب رئیس اصناف مجددا صحبت کرد .

آذرفر

سپاسگزاری

لازم‌میدانم باردیگر بنده ازلطف و محبت آقایان محترم که تشریف فرماشده‌اند تشکرنمایم‌ضمناخواستم از احساسات و لطفی که آقای کوشانفر وسایر آقایان نسبت به موسسه اطلاعات ابراز نمودند سپاسگذاری نمایم . سئوالی که فرمودند راجع باینکه آیا ماحاضر هستیم این خدمت را ادامه بدهیم وبه‌نتیجه برسانیم میخواهم حضور عموم شرکت‌کنندگان دراین‌جلسه عرض کنم که باطیب خاطر و علاقه کامل این خدمت را ماپذیرفتیم و قبول میکنیم و ادامه میدهیم ویقین داشته باشند که شخص‌اعلیحضرت همایونی توجه خاصی به‌طبقات مختلف دارند و ایشان مایل هستند که کمترین اشکالی برای هیچ فردی دراین مملکت پیش نیاید و بهمین جهت دستورات اکید همیشه‌صادر میفرمایند و دولت را موظف‌میکنند که رفاه جامعه را مورد نظر قرار دهند و اگر می‌بینید مشکلاتی در کار پیش می‌آید باید توجه داشته باشید که بالاخره در سازمان‌های کشور نقائصی وجود دارد و بعضی مامورین هستند که از موقعیت‌خود سوءاستفاده میکنند و منظورما از تشکیل این جلسه همین است که اگر عیب و نقصی در دستگاه‌هاوجود دارد اینجا باصراحت گفته بشود و تصریح گردد که فلان اداره فلان سازمان فلان تشکیلات در فلان قسمت اشکال تراشی کرده واسباب مزاحمت مردم را فراهم آورده‌اندتا رفع این اشکال بشود ودستگاه‌ها متوجه باشند و بدانند که مردمان شریف‌وزحمتکشی‌هستند که‌میتوانند حرف‌های خودرا بطور آزادانه از پشت این کرسی بگویند و در روزنامه منعکس بشود و بطور قطع اولیای امور مجبور خواهند بود به

بقیه در صفحه ۱۳

دومین جلسه کرسی‌آزاددانشجو در باشگاه اطلاعات
حسن آیت‌دانشجوی علوم اجتماعی

تعریف از آزادی دلیل وجود آزادی نیست

مدیر اطلاعات گفت :

رعایت حدود آزادی با مصلحت عمومی بستگی دارد

در شماره گذشته اظهارات‌آقای دکتر تسلیمی‌در جواب‌آقای زندمرو کرمانی به چاپ رسید و اینك‌دنباله جلسه کرسی آزاد دانشجو بابیانات آقای حسن آیت‌به نظر خوانندگان محترم میرسد.

آقای سید حسن آیت دانشجوی علوم اجتماعی گفت :

بازبرای چندمین‌بار از تاسیس‌این کرسی آزاد تشکر میکنم و البته صحبت خیلی زیاد هست مخصوصا که آقایان روسای وزارت فرهنك اینجا هستند . اگر اطلاعی داشتیم از اینکه آقایان تشریف می‌آورند قبلا خودمان را آماده کرده بودیم که صحبت راجع‌بفرهنك زیادهست ولی من یك توضیحی میخواستم راجع‌به‌تعلیمات اجباری بدهم اینکه الان هم ماموسساتی دروزارت‌فرهنك داریم مثلا برای تعلیمات اکابر من خودم درمدتی که در فرهنك کار میکردم تعلیمات اکابر فقط یك اداره‌ای بود برای اینکه بیکعده‌پول برسانند عینا مشاهده میکردم وقتی میخواستند بیکنفر پول برسانندیك حکم باو میدادند که تو برو اکابر درس بده در صورتیکه این اکابر وجود خارجی نداشت و کلاسی هم نبود البته نمیخواهم بگویم که این مربوط باین زمانست .

جواب میدهم

یك قسمت از حرفهای من‌راجع به‌صحبت‌های آقای مسعودی بود که ایشان گفتند که استادان دانشگاه در اثر آن تذکرات آزاد شده‌اند البته خیلی متشکریم که استادان دانشگاه آزاد شدند و یکنفر هم‌از اساتید دانشگاه که آقای صدقی الان تذکردادند و آن آقای دکتر بقائی بود که هنوز آزاد نشده‌اند بحث من راجع‌به‌جواب‌آقای‌مسعودی در خصوص آزادی‌مطبوعات‌درایران است و چون ایشان فرمودند که‌شما باید مستند صحبت بفرمائید و از روی دلیل صحبت بکنید منهم از روی دلیل و سند صحبت میکنم

حسن آیت

گذشته از اینکه دولت حاضردراول که سرکارآمد خودش اقرار کرد

بقیه در صفحه ۶

بقلم : والتر لیپمن

سئوالی که ما باید بآن جواب دهیم

همراه باآماده‌شدن برای‌مذاکره باید بدانیم که‌تعهدمان‌در برلن‌چیست؟

یك ماه پیش پاسخ بدین‌سئوال باندازه کافی روشن بود . هنگامی که ما میگفتیم از آزادی برلن‌غربی دفاع خواهیم کرد اظهارات مادقیق بود بدین معنی که مردم و کالا ها میبایستی آزادانه از راههای هوائی راه آهن وکانالها حمل و نقل‌شوند اگر راههای رفت‌وآمد آزادباشد برلن غربی اساس مادی آزادی ، و آزادی انتخاب حکومت خود را، آزادی شخصی ، وآزادی اقتصادی بعنوان جزئی از اقتصاد آلمان‌غربی را خواهد داشت .

این اساس مادی آزادی‌در برلن غربی چیزی است که ما متعهد به دفاع از آن حتی اگر لازم باشد بوسیله جنك هستیم لکن در حالیکه این تعهد به قوت خود باقی است

بقیه در صفحه ۶

مردم شوروی از ترس جنك بفروشگاهها روی آورده اند

مجله نیوزویك‌درشماره اخیر خود گزارش میدهد که‌وحشت جنك درروسیه بالا گرفته است .

دراوکرائین ـاستونی ولتونی عده زیادی از کسانیکه بازارسیاه بوجود می‌آوردند ،دستگیر شده‌اند .

این‌افرادازمردم دعوت میکردند که‌چون خطرجنك افزایش یافته هرقدر میتوانند مواد غذائی ذخیره کنند وپولهای خودراازبانکهابگیرند نیمی ازخوانندگان روزنامه ایزوستیا که بااین روزنامه مکاتبه دارند از سیاست خروشچف پشتیبانی‌میکنند درحالیکه نیم دیگر آنها بانگرانی ازهیئت تحریریه ایزوستیامیخواهند تااوضاع سیاسی رابرای آنهاروشن کنند .

درکاخ سفید امریکا عقیده‌براین است که‌خروشچف بدون‌آنکه‌هیتلر باشد اکنون بامردم شوروی همان معامله‌ای رامیکند که‌هیتلربامردم آلمان میکرد .

نیوزویك درپایان این گزارش به‌نقش تیتو درکنفرانس ممالك‌غیر متعهداشاره کرده و نوشته است که امریکا درکمك اقتصادی خود به یوگسلاوی تجدید نظر خواهد کرد.

رئیس خبرگزاری آلمان درانجمن مطبوعات

از ساعت شش بعد از ظهردیروز جلسه معارفه‌ای بمناسبت ورودآقای واینن رئیس خبرگزاری آلمان که اخیرا بایران آمده است درانجمن روزنامه‌نگاران بر پا بود و کلیه مدیران جراید پایتخت در این‌جلسه حضور داشتند .

ابتدا آقای مسعودی رئیس‌انجمن روزنامه نگاران و مدیر موسسه اطلاعات از طرف خود و سایر روزنامه نگاران به آقای واینن خوش آمد گفت و سپس پیرامون روابط دوستانه ایران و آلمان مطالبی ایراد نمود مدیر اطلاعات اضافه کرد که از دیر باز ما با کشور آلمان علائق و روابط‌تاریخی و فرهنگی و بالاخص اقتصادی داشته‌ایم و پیوسته قدم های موثری در تشیید روابط دو کشور درسال های اخیر برداشته شده است .

امیدواری داریم که روابط بسیار دوستانه‌ما روز بروز مستحکم‌تر گردد و دولت آلمان از کمکهای دوستانه خود هیچگاه دریغ نداشته باشد . آقای مسعودی افزود ما هر وقت در میان خود عضو مطبوعاتی رامیبینیم بسی خوشحال وخوشوقت میشویم و از اینکه آقای واینن در ظرف چند ماه اخیر اقدام به ایجاد خبرگزاری آلمان‌در ایران کرده‌اند موجب کمال مسرت است .

آقای مسعودی در پایان اظهار داشت که انتصاب آقای بهرام‌شاهرخ نماینده لایق وفعال ما بسمت‌ریاست خبر گزاری بسیار بجا و شایسته است .

سپس آقای دکتر واینن رئیس خبرگزاری آلمان از کلیه‌روزنامه ـ نگاران و استقبال گرمی که درمدت اقامتش از وی بعمل آمده بودتشکر کرد و افزود :

نه تنها تحت تاثیر احساسات دوستانه آقایان قرار گرفته‌ام بلکه خوشوقتم که مطبوعات ایران دارای اینچنین روح بشاش و زنده است و آثار فعالیت و کوشش ممتد آن‌در تمام شئون روزنامه نگاری بچشم میخورد . امید میرود که پیشرفتی که باید نصیب یك ملت زنده‌شود نصیب ملت زنده ایران گردد و چنانچه خبرگزاری آلمان شایسته انجام خدمتی باشد مسلما دریغ نخواهد کرد و ایجاد خبرگزاری آلمان نیز تنها بمنظور تحکیم‌مبانی دوستی و ودادبین دو کشور ایران و آلمان باشد.

جلسه معارفه انجمن روزنامه‌نگاران تا ساعت ۷٫۵ بعد از ظهر دیروز ادامه داشت.

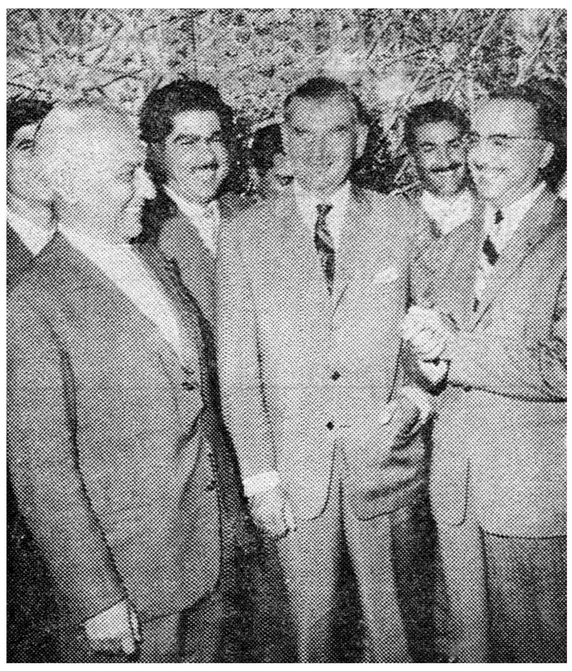
از راست به‌چپ آقایان مسعودی ـ دکتر واینن ـ بهرام‌شاهرخ درعکس دیده‌میشوند

مدیر عامل بانك‌ساختمانی درگزارش خود به‌نخست‌وزیر گفت:

۱۷ میلیون‌متر زمین بنام بانك ساختمانی درتهران بثبت رسیده

این اراضی به قیمت متری ۳۰ الی ۴۰ ریال بمردم‌واگذار شد

در شماره قبل بعلت تراکم مطالب قسمتی از گزارش آقای مهندس‌الهی در مورد کار های بانك ساختمانی منتشر نشداکنون نکات مهم بقیه گزارش باطلاع خوانندگان عزیز می رسد آقای مهندس الهی در زمینه فعالیت اداری بانك گفت :

پایه‌دیگر بانك روی امور اقتصادی وبانکی بنا شده است و طبق ـ اساسنامه بانك ساختمانی امور بانکی محدود شده است بامور ساختمانی و پروژه هائی با نظر متخصصین برای این قسمت پیش بینی گردیده که منتظر کمك و اولین فرصت از طرف دولت برای اجرای آن میباشیم و چنانچه این قسمت تقویت شود و توسعه یابد میتوان گفت با آمادگی که از نظر فنی بانك ساختمانی دارد و با تجربه هائی که ظرف چند سال آموخته است میتواند بخوبی مشکل مسکن را در کشور حل نماید .

البته اداره امور چنین دستگاه فنی و اقتصادی که روی ضرورت تاسیس شده است احتیاج به مدیران مطلع و کار آزموده دارد که بایستی علاوه بر تقوی و پاکدامنی که شرط لازم برای هر کارمند است دارای تحصیلات عالیه وتخصصی ازلیسانس ببالا باشند تا دیسیپلین اداری‌توام با اطاعت معنوی باشد و بدیهی‌است چنانچه این شرط لازم و کافی در انتخاب مدیران رعایت نشود دستگاه

بقیه در صفحه ۶

درکنفرانس بین‌المللی دانشمندان

تمدن اروپائی سرزنش شد

*** بیماریهای قلبی و مرض قند ناشی از این تمدن است**

اورشلیم ـ خبرگزاری آلمان ـ ـ امروزدر کنفرانس بین المللی دانشمندان علم وراثت، تمدن اروپائی به علت شیوع بیماری هائی مانند مرض قند و امراض قلبی در اروپا مورد نکوهش قرار گرفت .

باید توجه داشت که امراض مذکور غالبا به صورت موروثی در می آیند و از یك نسل به نسل دیگر منتقل می گردند . در این کنفرانس بار دیگر تایید شد که امراض مذکور در محیط اروپانشو ونمای سریع تری دارد .

دانشمندان امریکائی گزارش دادند که امراض‌ناشی‌از سوءهاضمه تنها درمیان سفید پوستان امریکائی شایع است وسیاه پوستان ابدامبتلا به این امراض نمی شوند از اینجا چنین معلوم می‌شود که بعضی امراض تنها در میان قشر ها و یا نژاد های مخصوص پیدا می شوند

آگهی صندوق تعاون جوانان ایران

مجمع عمومی عادی‌سالیانه شرکت سهامی صندوق تعاون جوانان ایران‌ساعت هفت‌ونیم صبح‌روز شنبه هفتم مهر ماه ۱۳۴۰ در دفتر جناب آقای علاءوزیر محترم دربار شاهنشاهی ایران (کاخ شهری) تشکیل خواهد شد .

از جنابان آقایان وزیر کشور ،وزیر فرهنك ، وزیر بهداری ، وزیر کار ،وزیر کشاورزی ،مدیرکل اداره تبلیغات ورادیو ، شهردار تهران ،رئیس اداره املاك‌و مستغلات پهلوی ، مدیر عامل سازمان شیرو خورشیدسرخ ایران ریاست سازمان تندرستی جوانان و تربیت بدنی ایران ، ریاست ستاد ارتش ،مدیرکل بانك ملی‌ایران ، ریاست بانك سپه ،مدیرعامل بانك عمران و تعاون روستائی ، رئیس بانك کشاورزی، رئیس‌بانك بازرگانی ، دبیرکل سازمان ملی پیش آهنگی ایران که بموجب ماده‌نه اساسنامه شرکت نماینده صاحبان اصلی‌سهام میباشند تقاضا میشود درراس موعد مقرردر محل‌مذکور تشریف بیاورند.

دستور جلسه :

۱ـ رسیدگی‌و تصویب ترازنامه سال ۱۳۳۹
۲ـ تعیین سود خالص شرکت و ترتیب‌تقسیم آن
۳ـ انتخاب دونفر بازرس برای‌سال ۱۳۴۰
۴ـ شور و تصمیم درخصوص مشی‌شرکت درآتی

رئیس‌هیئت مدیره شرکت سهامی صندوق‌تعاون‌جوانان ایران
سپهبد آق‌اولی

آ ـ ۱۴۹۶۳

هزینه های نظامی و تجارت اسلحه

صحبت ما این بود که کشورهائیکه رسما بیطرف شناخته شده‌انداز قبیل سویس یا سوئد در اروپا به نسبت جمعیتی که دارند در حدود شانزده برابر ایران هزینه نیروهای مسلح‌خود میکنند . بیانات شاهنشاه در اینباره درنطق‌تاریخی‌روز۲۸ مردادگذشته چنین بود که:درممالك بیطرف مجاور مانیز می‌بینیم بودجه نظامی این کشورها نسبت بجمعیت آنها هرکدام سه برابر ایرانست و تازه این رقم بدون احتساب قیمت اسلحه است که‌خودش سر بصدها میلیون دولار میزند در صورتیکه ما اصولا پولی برای‌خرید اسلحه نداده‌ایم و نمیدهیم ..

درباب«بیطرفی» در دنیای امروز گفتگو و بحث و تفسیرات زیادی می شود . زیرا بعضیها که جمله بیطرف رابرایشان جعل کرده‌اند و مصطلح ساخته‌اند از لحاظ مدلول و مفهوم اینجمله اصلا بیطرف نیستند و نمی توانند بوده باشند .مثلا هندوستان را ازگانهای رسمی شوروی چه رادیو مسکو و چه روزنامه های شوروی‌کشور بیطرف میدانند و میخوانند و حال‌آنکه خودش باستناد اینکه عضو کشور های مشترك المنافع است اینمطلب را رد میکند زیرا قراردادهاوتعهدات‌ناشیه از عضویت در گروه کشورهای مزبور مفهوم بیطرفی را منتفی میسازد . جمله‌ی دیگری که در بارهٔ کشورهای باصطلاح بیطرف جعل و مصطلح شده است جمله‌ی «غیر متعهد» میباشد . یعنی کشورهای «غیر متعهد» اگراین جمله را خواسته باشیم در بارهٔ گروه کشورهای مشترك المنافع بکاربریم بیمعنی خواهد بود زیرا تعهدات مشترکی آنان رابهم پیوسته است پس متعهدند و جمله یا اصطلاح غیر متعهد در باره‌شان صدق نمیکند . گروه دیگری هم یعنی کشورهای‌عربی عضو در اتحادیه‌ی عرب هستند که آنها رانیز باصطلاح بیطرف و یا غیر

بقیه در صفحه ۶

بلانش ؟
Blanche
آقایان برتن کنند و بانوان لذت برند ...؟
بزودی بلانش در سراسر ایران

بعللی تصمیم گرفتیم‌نام سینمای جدید مولن روژ را بیك نام زیبای ایرانی تعویض کنیم
سینما مهتاب
خیابان پهلوی چهارراه شاه — بزودی افتتاح میشود
تونی کرتیس ـ دبی رینولدز
در تلاش معاش

رنگی ـ دوبله فارسی دراستودیو مولن روژ
برنامه آینده مولن روژها

آرین و کامترین ماشین دستباف برقی اتوماتیک ـ تمام فرش ساخت پرسیا
اُریون
سلطان ماشینهای دستباف جهان
ORION
کاموای افلاک ـ شاه‌آباد تلفن ۳۶۲۱۳

ماشین گاز
اجاق گاز زانوسی

حفرچاه عمیق
با شرایط مناسب شرکت نسبی جمشید رعیتی وشرکاء
خیابان فردوسی پلاك ۳۳۷
تلفن ۳۴۲۳۳

درمان
روماتیسم
مطب دکتر مهندس
خیابان یوسف آباد ایستگاه‌ایران

هنرستان بالت تهران
زیرنظر
استاد سرکیس جانبازیان
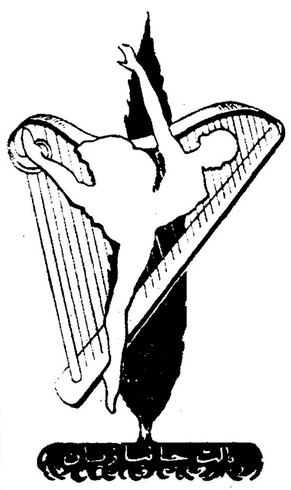

بدینوسیله باطلاع‌اولیاءمحترم هنر آموزان هنرستان میرساند که نام نویسی برای دورهٔ تحصیلی ۱۳۴۰ ـ ۱۳۴۱ ـ از روز پنجشنبه شانزدهم شهریور ماه در محل هنرستان واقع در خیابان شاه کوچه کلانتری انجام میگیرد .
اطفال از شش سالگی به بالا پذیرفته میشوند و برای جوانان هنر دوست‌نیز کلاس‌های‌مخصوص رقص های ملی و محلی و کار ـ کتریستیك دائر است .
تلفن ۴۲۷۶۱
آ ـ ۱۴۲۸۹ ۱ـ۳

سرمقالات امروز روزنامه‌های جهان

چند سئوال از رهبر یك‌کشور بیطرف

هرالدتریبون

روزنامه نیویورك‌هرالد تریبون در سر مقاله خود مسئله مسافرت دو رهبر بیطرف به واشنگتن و ملاقات آنها رابا پرزیدنت کندی مورد تفسیر قرار داده است.

هرالد تریبون سئوالی رادر برابر سوکارنو مطرح ساخته و میگوید پرزیدنت کندی بایداز سوکارنو بپرسد اکنون که شوروی بشکل خشونت آمیزی آزمایش های اتمی رااز سرگرفته آیا سیاست اندونزی در برابر شوروی باید چگونه باشد ؟وآیا پرزیدنت سوکارنو میتواندفقط بابراز تاسف دربرابر اقدام‌شوروی اکتفا نماید ؟

حفظ چین ملی در سازمان ملل متحد

روزنامه نیویورك هرالد تریبون درسر مقاله خود مسئله عضویت چین کمونیست را در سازمان ملل متحد مطرح ساخته ومیگوید :یکی از مسائل مهمی که در جلسات آینده مجمع عمومی سازمان ملل متحد مطرح خواهد شد موضوع بحث درباره عضویت چین‌کمونیست در سازمان ملل متحد است . ایالات متحده نسبت به مسائل دیگری که‌مطرح خواهد گشت وضع دفاعی بخود نخواهد گرفت. لکن درمورد مسئله چین امریکاطی چند سال گذشته وضع و موقعیت دفاعی داشته‌است واگر روی سیاست گذشته خودپافشاری کنیم این‌بار هم‌وضع دفاعی خواهیم داشت . ایالات متحده‌تاحال توانسته است‌وضع چین ملی‌رابا بدست آوردن آراء کافی‌در مورد عدم‌بحث پیرامون عضویت چین در سازمان ملل متحد حفظ کند .

لکن طی چندسال گذشته اعضای جدیدی بسازمان ملل متحد پذیرفته شده‌اند که‌با نظر امریکا درمورد چین موافق نیستند وحتی بعضی از نزدیکترین متحدین امریکا که تاحال همراه آن بوده‌اندبامریکا اخطار کرده‌اند که دیگر نمیتوانندبه منع‌عدم بحث درباره مسئله چین رای بدهند لکن بنظر میرسد که اگرامریکا بابحث مسئله موافقت کند وضع بهتری خواهد داشت ومیتوان بعضی از ملتهارا قانع کرد و در نتیجه چین ملی‌را در سازمان ملل حفظ کرد.

چرا شوروی آزمایش ها را تجدید کرد ؟!

روزنامه شیکاگو سان تایمز سر مقاله خود رابه بحث درباره علل‌احتمالی تجدید آزمایش های اتمی شوروی اختصاص دادمو میگوید شایدعلت آن بوده است که روسیه از نظرداشتن سلاحهای اتمی برای میدانهای جنك واز جمله‌توپخانه اتمی از امریکا عقب‌تربوده است . شاید شوروی میخواهد یك چاشنی برای مافوق بمب خودکه خروشچف به‌آن میبالد مورد آزمایش قرار دهد.

لکن دلیل اساسی باید همان باشد که خروشچف به‌هیئتی ازنمایندگان دست چپ انگلیس گفت. خروشچف گفته بود که آزمایش های خود را آغاز کرده‌تا غرب را بلرزه درآورد و به مذاکره وادار سازد.

بدین ترتیب خروشچف در مذاکرات دیپلماسی یك عامل وعنصر جدیدرا که‌تهدید اتمی است وارد کرده‌است . اومیخواهد ازراه ایجاد ترس در میان ملل دیگر بهدفهای خودبرسد.

شوروی هنوز نظر خودراکاملا روشن نکرده است

روزنامه نیویورك هرالد تریبون در سر مقاله خود مسافرت روسای جمهوری اندونزی و مالی را بواشنگتن مورد بحث قرار داده‌واظهار امیدواری میکند که‌سوکارنو وکتبا درملاقات خود باپرزیدنت کندی تصویر جامع‌تر و واضح‌تری از واقعیت بحران های‌جهانی و علل این بحرانها بدست آورده باشند .نیویورك تایمز عقیده دارد که دولت شوروی هنوز نظرخود رادربرابر بحرانهای جهانی کاملا روشن نکرده است و تبلیغات شدید شوروی هانیز مانع‌ا زآن‌است که مردم جهان بتوانند به سهولت حقایق را دریابند.

شوخی تلخ تاریخ‌و امید های هیتلر

روزنامه نیویورك هرالد تریبون در سر مقاله اساسی خود میگوید جای تعجب نیست که خروشچف ملایم ترین نطق هفته های‌اخیر خودرا درنزدیکی استالینگراد کرده است . زیرا استالینگراد مرکز تقاطع تمام امیدواریهای مشترك کشور های متحد در جنك برضد هیتلر بود واستالینگراد نقطه تحول بزرك جنك‌دوم جهانی بشمار میرود.

لکن جای تعجب است که خروشچف با وجود اطمینان دادن باینکه مذاکرات در میان متحدین سابق آغاز خواهد گشت‌فرانسه وانگلیس راتهدید کرد که در صورت بروز جنك نابود خواهند شد. لکن‌یکی از شوخی های‌تلخ تاریخ این است که بیست سال پس‌از آنکه امیدهای هیتلر بر صخره استالینگراد تصادم کرد و درهم شکست متحدین بر ضد اودر مورد برلن دچار اختلاف شدید شده‌اند.

دوگل سرانجام پیروز خواهد شد

اورور

روزنامه اورور در سر مقاله اساسی خود بقلم ربرت لازوریك مینویسد کسانی که نسبت بجان ژنرال دوگل سوء قصد کردند باید بدانند نه فرانسه ونه دنیا اجازه نمیدهد که جانشین دوگل از راه شورش وبرهم زدن نظم عمومی بقدرت برسد.

این روزنامه ضمن تمجید از رئیس جمهوری فرانسه خاطر نشان میسازد نام ژنرال دوگل هیچگاه از تاریخ جهان جدانیست. نقشی که دوگل درسال ۱۹۴۰ ایفاء کرد برای همیشه دریادنسل های آینده خواهدبود.

اورور درخاتمه مینویسد سوءقصد کنندگان بجای دوگل باید بدانندکه رئیس دولت فرانسه یك میهن پرست واقعی است واو سرانجام موفق خواهدشد طرحهای عظیم‌خود رابمورد اجرا در آورد

بعقیده خروشچف تجدیدآزمایشهای اتمی عمل شرم آوری است

روزنامه فرانس سوار درسر مقاله خود مینویسد خروشچف یکسال ونیم پیش اظهارنمود اگر کشوری بار دیگر آزمایش های اتمی‌خودرا تجدید کند دست بعمل شرم آوری زده است . خروشچف درآن موقع اظهار داشته بود که تجدید آزمایش های اتمی نقض آشکار قوانین موجود میباشد . اکنون که خود خروشچف آزمایشهای اتمی را تجدید کرده است معلوم‌نیست درباره آنچه یکسال ونیم پیش گفته است چه فکر میکند ؟ ولی قطعی است که همچنان که‌خود اوگفته است تجدید آزمایش های اتمی ازطرف شوروی یك عمل شرم‌آور میباشد.

امتحانات ورودی دانشکده ادبیات

ازساعت ۸ صبح روز جمعه ۲۴ شهریور ماه جاری در محل‌دانشگاه آغاز خواهد شد کلیه داوطلبان باید قبل از ساعت مزبور در دانشگاه حضور یابند ..

امتحانات عمومی و اختصاصی داوطلبان در یك جلسه از ساعت ۸تا ۱۲ انجام میشود. داوطلبان باید از آوردن هرگونه کتاب و جزوه و یادداشت بجلسات امتحانی خودداری کنند .

دانشکده ادبیات

تعریف از آزادی دلیل وجود آزادی

بقیه از صفحه ۵

که‌درعرض ۸ سال گذشته و ۱۰ سال گذشته‌درایران آزادی‌مطبوعات نبوده و سانسور بوده‌است و این خود بزرگترین‌سندو دلیل بر عدم آزادی مطبوعات است یك دلیلی آقای مسعودی آوردند دال برآزادی مطبوعات و آن این بود که‌درجراید مامطالبی منتشرمیشودراجع‌به‌وقایع و حوادث که شاید اصلا انتشارش مصلحت نباشد این را دلیل‌برآزادی جراید دانستند در صورتیکه همین را دلیل برعدم آزادی جراید میدانم چون مطالب سیاسی را نمیتوانند بنویسند اخبار را نمیتوانندبنویسند و برای اینکه فروش بیشتری‌داشته باشند مجبورند که مثلا راجع‌بقتل فلور ده‌شماره مطلب‌بنویسنددرباره حادثه فلان قتلی که در آبادان یا فلان جااتفاق افتاده چندین شماره و حتی بیست شماره‌قلمفرسائی‌بکنند در صورتیکه درهمان هنگامیکه‌قتل فلور اتفاق افتاد تظاهرات دانشگاه درتمام دنیا انعکاس پیدا کرده بود ولی درجراید ما دوسطر هم راجع به‌تظاهرات دانشگاه ننوشتند یا در همان موقع راجع‌بانتخابات در تمام جراید دنیا نوشته شد یکعده‌ای سه ساعت روی زمین‌نشستندبرای‌آزادی انتخابات در جراید یك‌سطرننوشتند ولی در جراید خارج هم عکس آن انداخته شد وهم مطالبش منتشر شد . بسیاری حوادث و اخباری‌که درسرتاسر ایران اتفاق میافتد ویك سطر در جراید ما منتشر نمیشود . درهمین انتخابات اخیر در بروجرد نوزده نفر کشته شد تمام مردم هم فهمیدند که نوزده نفر کشته شده ولی بمن جواب بدهید کدامیك از روزنامه‌های ما این خبر را منعکس کردند یکنفر از رجال‌سیاسی‌مشهور مصاحبه‌ای کرد و گفت من حاضرم بعنوان آگهی بدهم بجراید که‌چاپ بکنند و مخبرین جراید هم‌درهمانجا وجودداشتند و چنین چیزی نشددر هیچکدام از جراید بعنوان آگهی هم آنرا قبول نکردند از آنطرف می‌بینیم بسیاری مقالات هست که جراید آن مطالب را یکسان مینویسند یعنی از اینجا مامی‌فهمیم که علاوه‌براینکه جراید نمیتوانند عقاید خودشان را بنویسند بعضی چیزها هم به‌آنها دیکته میشود که باید بنویسند . اینها هم دلیل‌برآن است که جرایدآزادنیستندمطبوعات آزاد نیستند اگر حوادث مثلاراجع به‌فلان هنرپیشه یانمیدانم پیراهن فلان ستاره سینما بحث کردند بر خلاف اخلاق هم هست آن دلیل‌بر آزادی‌جرایدنیست‌جرائدمادرائرعدم آزادی طی هشت سال بحد اکثر ابتذال رسیده‌اند. من‌ابتداءمیخواستم یك‌نمونه‌ای تهیه‌بکنم‌بعددیدم چون بالاخره روزنامه اطلاعات روزنامه‌ای است که بایدرعایت‌همکاران‌خودش را بکند از این جهت آن نمونه را تهیه نکردم ولی خودشان آن دفعه بیان کردند که جراید ما بسیاری مطالب خلاف اخلاق را مینویسند که نباید نوشته شود و اینهم دلیل برآزادی جراید نیست در صورتیکه عکس این موضوع است هیچ‌دلیلی نیست برا ی‌اینکه جراید آزادند .

آبروی ایران

اگر جراید در کشورما آزادبود بسیاری از این حوادث خیانتها و دزدیها انجام نمیگرفت غالبا این دلیل را می‌آورند که اگر بعضی مطالب را درجراید بنویسیم آبروی ایران درخارج میرودوقتی که‌خارجی ها می‌آیند در جنوب شهر می‌بینند که‌مردم در فقر و بدبختی‌بسر‌میبرند وقتی که‌خارجی می‌آید می‌بیند که در تمام دهات‌مردم نان شب ندارند درتلویزیونشان نمایش میدهند در جرایدشان مینویسند دیگر پس‌ما چرا در جراید خودمان ننویسیم که آبروی ایران درخارج میرود «خانه از پایبند ویران است » باید اصلاح کرد و معایب را از بین برد تااینکه آبروی ایران حفظ شود نه اینکه بدون اصلاح گفت که آبروی‌ایران از بین میرود و در جراید ننوشت.

برنامه سنگین

صحبتهائی هم میخواستم راجع به‌اظهارات آقای دکتر تسلیمی‌بکنم من یك مدتی در دانشسرایعالی‌بودم واین‌انتقاد را بایشان دارم که‌ایشان برخلاف صحبت خودشان در آنجا آزادی نبود نمیگویم تقصیر آقای دکتر تسلیمی بود در آن‌موقعی که مادر دانشسرایعالی بودیم بسیاری دانشجویان رابخاطر انتقادی که مثلا یك موقع برای تغییر رشته تحصیلی یابرای سنگین‌بودن‌برنامه کرده بودند تحویل سازمان امنیت میدادند . در آنموقعیکه ایشان معاون دانشسرایعالی بودند وقدرت داشتند بااینکه من خودم درآنموقع هم مینوشتم هم میگفتم ولی هیچ اعتنائی نمیشد وحتی خطری هم‌برای افراد ایجادمیشد .درسال اول‌یادوم است تمام رشته‌ها را یکرشته کرده بودند در دانشسرایعالی یك عده دانشجو که نامه‌ای برای‌آقای‌دکتر اقبال که آنموقع رئیس دانشگاه بودند نوشتند که ما نمیتوانیم‌چهل‌و هشت ساعت وچهل ودوساعت در

بقیه در صفحه ۹

هزینه های نظامی و تجارت اسلحه

بقیه از صفحه ۵

معهد میگویند این گروه نیز به موجب اساسنامه همان اتحادیه‌متقابلا تعهداتی در قبال یکدیگر و مشترکا دارندو مفهوم اصطلاح غیر متعهد را نمیشود بمعنی کلمه درباره آنهاصادق دانست . حالا فرض میکنیم ـ فرض محال محال نیست ـ واقعا مفهوم بیطرفی یاغیر متعهد درباره کشورهای مزبور وگروههائی که گفتیم درست‌باشدیکی ازآنها رابما نشان بدهید که دارای ارتش و قوای تامینیه و انتظامی‌نبوده باشد . یاسهمی از بودجه درآمد او بمصرف نیروهای مسلح او نرسد؟

آخربیطرفی یا غیر متعهدمعنایش این نیست که‌دیناری صرف نیروهای مسلح نکنند وچنانکه دربیانات شاهنشاه ملاحظه نمودیم کشورهای مزبور غیر از سوئد و سویس در منطقه مجاور مانیز بودجه نظامی‌شان سه‌برابر بودجه ارتش ایرانست وتازه این رقم بدون احتساب بهای خرید اسلحه میباشد که‌ما دیناری از این بابت خرج نمیکنیم . توضیح مطلب چنین است که وقتی بودجه ارتش میگوئیم اینطور تصور میشود که‌ما ۱۵ در صد از کل بودجه مملکتی را که‌هزینه ارتش است . توپ و تانك و هواپیما میخریم در صورتیکه‌بهیچوجه اینطور نیست و مبلغ مزبوربمصرف هزینه های جاری ومستمر سازمانهای ارتشی و سربازخانه هااز قبیل جیره و معاش و ساختمان بنا و اینجور مصارف لازم و روزانه میرسدو اصولا پولی برای خرید اسلحه‌نداده‌ایم ونمیدهیم و از کمکهای نظامی‌متحدین خود استفاده کرده‌ایم ـ اما کشورهای باصطلاح بیطرف ویا غیر متعهد غیر ازبودجه مصارف مزبور خود که سه برابر بودجه ایرانست درسال مبالغ عمده و معتنابهی که سربصدهامیلیون دولار میزند صرف فقط خرید اسلحه میکنند . این کشورهای باصطلاح‌بی طرف ویاغیر متعهد که مورد استناد تبلیغات فریبکارانه و مزورانهٔ رادیو مسکو نیز میباشند معمولا خریدهای این چنانی و تجارت اسلحه را با شوروی‌یاکشورهای‌پشت پرده‌آهنین می کنندواین کشور هادردرجه‌اول روسیه شوروی وبعدهم چکواسلواکی است که تجارت اسلحه باکشورهای‌باصطلاح‌بی طرف درخاورمیانه وآفریقای شمالی و نواحی دیگر دارد دولت شوروی که خود مدعی قهرمانی صلح است‌سوداگر اسلحه هم میباشد چیزیکه در اینجا قابل توجه است همانا چگونگی این تجارت است که بموجب قرار دادهای حاصل مواد خام فلاحتی و صادراتی کشورهای باصطلاح بیطرف رابابهائی که‌خود خریداریعنی شورویها تعیین میکنند احتساب کرده واسلحه ای هم که‌میفروشند بازبقیمتی که فروشنده روی کالای خود گذاشته است و ماحصل این طرز تجارت عبارت‌ازیوغ اسارتی است که خریدار وفروشنده که هردویکی هستند ویك سیاست معین را تعقیب میکنند بتدریج‌بگردن کشورهائی که به‌آنها اسلحه می فروشند استوار میسازند ونوع‌استعمار جدید که بمراتب از نوع سیاه آن در قرن نوزدهم کشنده تر و خفقان‌آورتر میباشد همین نوع است . در اینمورد ممکن است بما اعتراض بشود که‌این چه حرفی است میزنید غیر از اسلحه وتجارت اسلحه کارخانه های‌سود آور نیز بکشورهای باصطلاح بیطرف‌صادر کرده و یاآنکه وامهای بلاشرطی‌داده میشود که کشورهای مزبور باعتبار آنها راهها و فرودگاهها و بندرگاه ها میسازند در جواب این اعتراض باید گفت که ظاهرا مطلب همینطور است و در یکی دو ناحیه هم که غالبا ترجیح بندگفتارهای تبلیغاتی‌وفریب کارانه رادیو مسکو میباشد آن‌یکی دوناحیه راهم مثال نمی‌آورند چیزی که هست اطلاعات موثقی است که‌دولت شوروی بعداز جنك دوم توجه پیدا کرد که برای تجدید سازمانهای صنعتی خود ناگزیرباید تعدادزیادی از صنایع سنگین و سبك خودرا مانند ذوب آهن یا پارچه بافی و امثال آن عوض‌کند و کارخانه های تازه که‌تولید بیشتر میکنند بکار اندازد کارخانه های کهنه و فرسوده را پیاده کرده درصندوق پیچیده صادر میکند وبهای ارزان میفروشد و بلاشرط‌هم میدهد چون اگر باین ترتیب صادر نمیشد باید مجددابکوره‌های ذوب‌آهن ریخته شود و قراضه بودند ودرباره بندرسازی و فرودگاه و راهها باید دانست که‌این «گربه» برای کمك به انبار آذوقه هیچ فردبشری «موش» نمیگیرد و راهها وبندرها و فرودگاه هاکه در آنکشورها میسازد بمثابه میخی است که دستبندهای اقتصادی که گفتیم از تجارت اسلحه یافروش کارخانه‌های فرسوده‌بگردن‌دولت کشور های باصطلاح بیطرف انداخته میکوبد وهدف خودرا دروصول مقاصد سیاسی جهانگیرانه و امپریالیستی تعقیب می کند !

۱۳ میلیون متر زمین بنام بانك

بقیه از صفحه ۵

خوب اداره نخواهد شد و دچارفساد و تباهی میگردد . از اینجهت و تنظیم اساسنامه بانك ساختمانی فید شده بود که یکی از مدیران بانك بایستی مهندس ساختمان باشد که در موقع طرح قانون درمجلس شورای ملی ضمن قبول این قید و ذکر آن در صورت جلسات از نظر غلط ـ پرستیژدستگاه صلاح ندانستند در قانون این شرط قید شود باین دلیل که بایستی اصولا مدیران بانکها و دستگاههای فنی و علمی دارای تخصص بوده و مقام علمی آنان از لیسانس ببالا باشد .

این نکته اساسی را در حضور جناب آقای نخست وزیر دانشمند ذکر میکنم که در آرشیو بانك باقی بماند تا بعد از ما در این دستگاه فنی و علمی انتصابات نابجائی‌نشود و از نظر حفظ مصالح عمومی ازجناب آقای نخست وزیر دانشمند تاییداین موضوع را صراحتا میخواهم

اما در مورد ماهیت وجودی بانك ساختمانی توضیح این مطلب را از اینجهت ضروری دانستم که پاره ی از مسئولین امور گفته اند بانك ـ ساختمانی چیست ؟ چه میکند وچه خواهد کرد .

شاید اغلب کسانی که از نزدیك بکار بانك آشنا نیستند این سوآل را بکنند و ممکن است اصولا صرح این سوال از نظر شناساندن دستگاه برای مردم لازم و مفید باشد .برای توضیح این مطلب چند سال بعقب برگردیم . یعنی بسال تاسیس بانك ساختمانی . کشور ما مانند هر کشور در حال توسعه دست بگریبان تحولات و تغییرات است که این تحولات در نتیجه صنعتی شدن کشور و تبدیل سیستم اقتصادی ساکن باقتصاد ـ متحرك و یا تبدیل اقتصاد ستاتیك باقتصاد دینامیك می باشد . بدین ترتیب که با صنعتی شدن کشور و کشاورزی و جایگزین شدن نیروی ماشینی بجای‌نیروی حیوانی وانسانی در دهات مازاد جمعیت دهات بشهر ها و مراکز جمعیت و مراکز صنعتی هجوم میآورند . احتیاجات فردی و اجتماعی (در نتیجه آگاهی بیشتر مردم و تکثیر جمعیت در نتیجه ـ بهداشت) افزایش میابد و تقاضا یکمرتبه بیش از عرضه مشاهده می گردد . تقاضابرای فرهنگ ـ بهداشت ممکن . از این جهت خلائی بین دو سیستم اقتصادی از نظر احتیاجات کشور و احتیاج زندگانی بهتر ایجاد میشود که در نتیجه تحریك پیش آمده است و بایستی با نهایت‌دقت وکاردانی اقدام برفع این بحران‌نمود.

بانك ساختمانی در بدو تاسیس خود اقدام بثبت اراضی موات در تهران و شهرستانها نمود و بالغ‌بر ۱۷ میلیون مترزمین در نقاط‌مختلف تهران و بهمین مقدار در شهرستان ها نمود و به بهای نازلی از قرار متری ۳۰ الی ۴۰ ریال‌این اراضی را در اختیار مردم بی خانمان گذارد و بدون دیناری سرمایه نقدی اولیه با پنج میلیون تومان وام از بانك ملی شروع بکار کرد و دو شهر نمونه نارمك و نازی آباد را ایجاد نمود که فعلا در حدود یکصد هزار نفر در این دو مکان ساکن‌هستند بعدا ضمن عمل معلوم شد که‌عده‌ای متجاوز اراضی موات اطراف تهران را بر خلاف قانون بثبت رسانیده و طبق اسناد مالك شده‌اند و با آنکه این اراضی بحال موات باقی است قانونا مانع ثبت دولت هستند این بود که بنابه پیشنهادبانك ساختمانی قانون تجاوز باراضی‌ـموات‌بتصویب رسید و از این‌راه‌ها بانك ساختمانی دادخواست هائی در مورد تجاوز به اراضی موات تهران بدادگستری تسلیم نمود و تا این تاریخ‌متجاوز به ۵ میلیون متر زمین و ۴۵میلیون تومان محکومیت نقدی بدست‌آورده که باقساط سالیانه وصول می ـ نماید و بقیه دادخواست های تجاوز باراضی موات درهیئت‌های سه‌نفری در دست رسیدگی است و در صورت محکومیت عین زمین مسترد خواهد شد .

در مقابل تمام این خدمات که کادر موجود بانك‌از ابتدای تاسیس تاکنون انجام داده بر اثر شکایت متجاوزان باراضی که ازمتنفذترین طبقات کشور هستند دائما بانك مورد بی مهری و بازخواست قرار میگیرد . د رشهرستانها ماموران دولتی حاضر نیستند نمایندگی‌بانك راقبول کنند زیرا شکایت متنفذین محلی موجب عدم رضایت مرکز و باعث بدبختی آنان میگردد در خود مرکز هم ما ازاین بی مهری ها و اتهامات دور نیستیم و با این‌حجم کار انجام شده بجای تقویت‌دستگاه در صدد انحلال آن بر می آیند. و چون مواجه با مقاومت بانك‌می شوند دستگاه‌های‌مانع باسم‌سازمان تهیه مسکن درست میکنند وبرنامه های مطالعه نشده‌ای را بمورداجراء میگذارند و نمیخواهند از تجربیات بانك استفاده کنند.

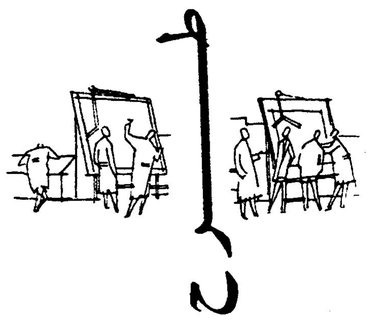

SIEMENS

۱۹۵۰۰۰ مهندس ومتخصص وکارگر کارخانجات «زیمنس» سربلندی خودرا درحل مسائل غامض ودقیق الکتروتکنیك میدانند

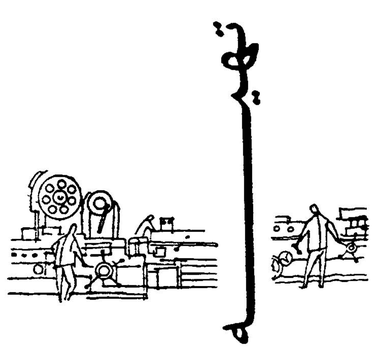

نصب

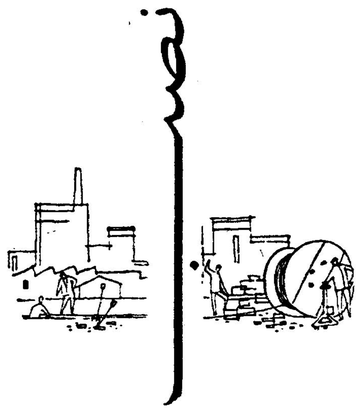

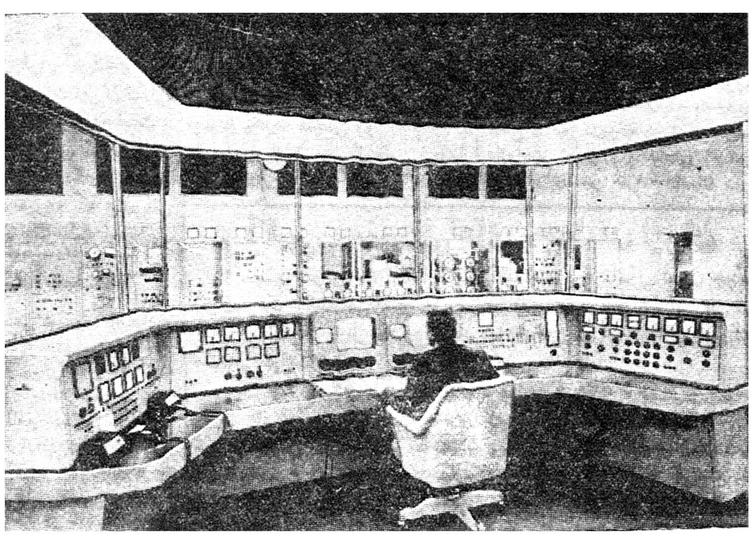

سرویس

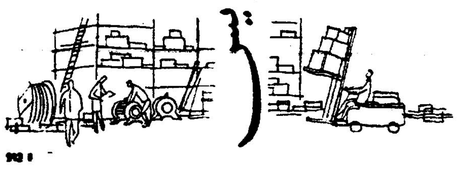

زمینس ایران خیابان تخت جمشید

تلفنهای ۳۰۵۱۶۱ ★ و ۶۰۸۷۱ ★

ARIANA AFGHAN AIRLINES

کابل ـ فرانکفورت

باهواپیمای دث ـ ۶ب

DC-6B

ازراه قندهار ـ تهران ـ دمشق ـ بیروت ـ آنکارا ـ پراگ

این یگانه خط هوائی است که‌بافغانستان رفت‌وآمد نموده وتسهیلات زیبنده‌ای‌فراهم میکند
هواپیمای مجهز بدستگاه رادارکه برفراز جو پرواز میکند
با سرویس درجه یك وسرویس جهانگردی
پرواز یکسره بدون تعویض هواپیما

فرانکفورت ـ کابل ـ فرانکفورت

کوتاهترین مدت مسافرت بین اروپا وافغانستان

نماینده کل
شرکت هواپیمائی آریانا
فرودگاه مهرآباد ـ تهران
نشانی تلگرافی ـ آف گرکو

دآریانا افغان هوائی شرکت
هواپیمای آریانا بارهای وسیع وبزرگ برای حمل بار

ایران طیور: سازندهٔ ماشینهای جوجه کشی ولوازم مرغداری
مرکزفروش: تهران ـ خیابان شاهرضا ـ میدان فردوسی عنوان تلگرافی (کاط)
نقشه راهنمای کارخانه ایران طیور

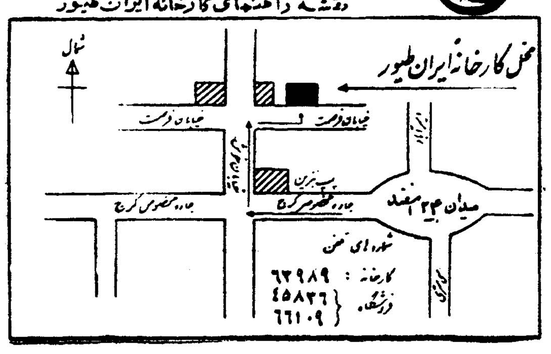

انتقاد

دکتر حسن صدر حاج‌سید جوادی

از قول خوانندگان

درهفته‌ای که‌گذشت تعداد زیادی نامه ومقالات انتقادی مربوط بامتحانات مدارس و آئین‌نامه‌های مربوط جهت درج دراین‌ستون بدست مارسید . نویسندگان این مقالات ونامه‌ها اغلب از دانش‌آموزانی هستند که‌درامتحانات توفیق نیافته‌اند .

بطورکلی غالب نویسندگان انتقادات ونامه‌های مزبور ازوزارت فرهنگ‌تقاضا نموده‌اند که در آئین‌نامه امتحانات متوسطه تجدیدنظر شود .

آقای‌ابراهیم .د ازتهران‌نوشته‌اند: من‌شاگرد تنبلی‌نیستم. ازشاگردان متوسط کلاس هم‌خیلی قویتر بودم دلیل آنهم اینست که‌فقط ازدودرس تجدیدی شدم. درکلاس ما شاگردان عموما تجدیدی شدندو فقط دو نفر بکلاس بالارفتند. بهرحال‌من‌درانگلیسی وفیزیك تجدید داشتم. پس‌ازگذراندن امتحانات معلوم‌شد در درس انگلیسی نمره۱۶ گرفته‌ام ودر درس‌فیزیك نمره ۱۰. حالابمن میگویند چون فیزیك درس اختصاصی است‌باید حداقل ۱۲ بگیری .

آقای نویسنده مقالات انتقادی، من ازشما میپرسم آیا انصاف است که‌من دربانزده درس بانمرات خوب قبول‌شوم وفقط بخاطر نمره۱۰ فیزیك یکسال عمرم تلف شود. آنهم بااین گرانی مخارج‌ووضع بدزندگی . اگرنمره‌بد یعنی نمره۲و۳گرفته بودم‌دلم‌نمیسوخت. من‌یکسال در این‌کلاس مجددا برای چه‌بمانم ؟همه‌مواد راخوانده‌ام وامتحان هم داده‌ام، آیا بی‌انصافی نیست که برای‌خاطر نمره ۱۰یکسال دیگرباز هم همان درسهائی راکه قبلا خوانده‌ام بخوانم وامتحان بدهم ؟اصلاچطوربپدر ومادرم بگویم‌که رفوزه شده‌ام، آنها که‌نمیفهمند این تقصیر آئین‌نامه‌لعنتی است .

درگذشته هرکس دریك ماده نمره کم می‌آورد قبول بود ولی‌این ارفاق مختصر هم‌از میان رفته‌است .

دوشیزه اعظم .ع. دانش‌آموز سال پنجم طبیعی نیز درهمین مورد نوشته است :

اگر مسئولین وزارت فرهنك این آئین‌نامه‌را صحیح نمیدانند آنراملغی کنندو آئین‌نامه درستی تدوین نمایند. ولی‌این کافی نیست که‌بگویندآئین‌نامه ملغی‌خواهدشد زیرا تافکری‌برای آئین‌نامه بشود یکسال عمرما تلف شده‌است . شکی نیست که‌این آئین‌نامه غلط‌بهمین‌صورت‌باقی نخواهدماند ولی تقصیر ماچیست‌که‌بااین آئین‌نامه امتحان داده‌ایم. برای‌آنکه نسبت‌بعده زیادی از دانش‌آموزان اجحاف نشده باشد میبایددستوردهند لااقل‌کسانیکه در یك‌درس اختصاصی‌نمره‌از۱۲ کمتر آورده‌اند بکلاس بالاارتقاء یابند .

آقای دکتر ابراهیم سعید در مورد تصادفات رانندگی نوشته‌اند :

من‌خواستم بسهم خود یکی از علل عمده‌ای راکه درموقع صدور پروانه رانندگی دراطراف آن دقت نمیشود تذکر دهم، شاید بتوان ازاین‌راه‌جان عده‌ای رادر برابر تصادفات حفظ‌نمود. این یادآوری مربوط بمرض «ایپلپسی» یامرض غشی‌است که عبارت ازیك بیهوشی وتشنج موقتی‌میباشد . مرض غشی گاه موجب تصادف‌میشود وبقدری مدت‌غش کوتاه وزود گذراست که بیمار یعنی راننده فورا بحال عادی برمیگردد . گاه که تصادف بوقوع نمی‌پیوندد راننده پس‌از چند ثانیه‌غش براه‌خود ادامه میدهد.ولی گاه‌تصادفات موحشی بوقوع میپیوندد . این تصادفات مربوط به‌سرعت یاغفلت راننده نیست.

بنابراین ضمن ده‌ها سئوال در پرسش‌نامه پروانه رانندگی وامتحانات پزشکی باید معلوم گردد که‌تقاضا کننده مبتلا به‌مرض غشی است‌یاخیر؟ بدیهی‌است چون این مرض معالجه میشود کسانیکه مبتلابآن هستندباید برای حفظ جان خودو دیگران قبل‌از معالجه ازرانندگی خودداری نمایند .

ضمنا تعدادی نامه درمورد اسفالت بعضی ازخیابانها وکوچه هارسیده‌است که چون مربوط بستون گفتگوی خوانندگان است از درج‌آنها دراین ستون معذوریم .

آقای مرتضی پیروزمنش‌می‌نویسد:

آقای نویسنده ستون انتقادی نمیدانم شما متاهل هستید یاخیر ؟ ونمیدانم آیا دختر بزرگی دارید یانه؟ ای کاش شما دختری داشتید و آن موقع متوجه ناراحتی من و امثال من می شدید .

روز گذشته در خیابان گرگان دو جوان‌ولگردرا مشاهده کردم که مزاحم دو دخترشده‌اند وپس‌از اینکه یکی‌از دخترها اعتراض‌کرد . جوان مزاحم بعنوان کتك زدن اورا در آغوش کشید . مردم هم می‌خندیدند و پاسبانی هم در آن‌حوالی نبودکه بداد دخترك‌برسد .آیا هیچ‌فاتحی نسبت‌به مغلوبش‌اینطور رفتار میکند که‌جوان های ما با خواهران هموطن خویش عمل می نمایند ؟

گفتگوی مردم

تقاضای مردودین خرداد

آقایان نصرت پولادی ـ یونس زوارقی ـفریدون وایوب صدری دانش آموزان دبیرستان بخش ملك کندی مینویسند درامتحانات خردادماه سال جاری باداشتن معلومات کافی بناحق مردود شده‌ایم درصورتیکه عده‌ای از داوطلبان متفرقه‌که‌شاید نصف‌معلومات مارا نداشتند پذیرفته شده‌اند تقاضا میکنیم مقرر گردد از دروس مامجددا امتحان بعمل آید .

در خط ۲۲

شهرداری تهران در باره تعداد اتوبوسهای خط ۲ ۲برابر گزارش شرکت واحد اتوبوسرانی اشعار ی داردبرای تامین رفاه اسایش مسافرین خط ۲۲ دو دستگاه اتوبوس بطور سیار در خط مزبور گمارده شد که همیشه بین ایستگا ه‌تهرانچی وبازار مشغول کار باشند .

توجه به بخش نیر

از طرف‌اهالی بخش‌نیر از توابع شهرستان اردبیل آقای نوذرصادقی‌دبیر دبیرستانهای مرکز مینویسد این‌بخش که‌مرکز دوبلوك مهم مرکب از هشتاد دهو دهستان باموقعیت نظامی وارتباطی وکشاورزی است وچندین هزار جمعیت دارد متاسفانه فاقد دکتر ودرمانگاه‌و دفتر پست‌ودادگاه بخش می‌باشد و از مظاهر عمران‌وآبادی حتی برق ندارد یکسال است بنای دبستان شش‌کلاسه آن نیمه‌تمام مانده باوجود جمعیت‌زیاد برای حل وفصل دعاوی آنها دادگاهی درمحل نیست تقاضا میشود باین بخش مهم ومستعد پیشرفت توجهی مبذول گردد .

کشتار قاچاق

شهرداری تهران‌در باره شرح‌مندرج درشماره ۱۰۵۶۲ راجع به گوشت قاچاق اشعار میدارد از طرف مامورین کشتارگاه نهایت شدت عمل درمورد کشتار قاچاق انجام میشود وبکسانیکه محل کشتار گوشت قاچاق را اطلاع دهند حق کشف وپاداش‌پرداخت میشود که‌تشویق وهمکاری صمیمانه داشته باشند .

فرهنك شاهی

کارکنان آموزشگاه‌نصرت رکاب‌دارکلا ازشاهی تلگراف‌میکنند چون جدیت ورفتار رئیس فرهنك شاهی‌زبان زد عموم فرهنگیان واهالی می‌باشد و تعویض ایشان اثر سوئی در افکار عمومی خواهد داشت از وزارت فرهنك وفرهنك استان دوم تقاضامیشود با انتصاب مجددایشان بخواسته اهالی و فرهنگیان توجه شود .

بازدید کنتر

شهرداری تهران در باره شکایت آقای محمد حسین دوازده امامی‌مندرج درشماره ۱۰۵۵۹ اشعار میدارد : پس از بازدید کنتر انشعاب صحت کارکنتر تائید گردیدو ضمنا تشخیص گردید که‌از لوله کشی داخلی مستقل که وسیله خود مشترك انجام میگردد آب تلف میشود و تذکر لازم برای رفع نقص مشترك داده شد .

در باره سد معبر

اداره کل‌انتشارات وروابط عمومی شهرداری عطف‌بشرح مندرج درشماره ۱۰۵۷۳ درباره سدمعبر دراول کوچه بدری خیابان ایرانشهر برابر گزارش اداره کل امورشهر اشعار میدارد : شخصی که‌درکوچه مذکور ساختمان مینماید مصالح ساختمانی خود رادر داخل زمین مقابل ساختمان ریخته‌و خاکهای حاصله ازبنائی رادر کنار کوچه ریخته و فورا برمیدارد .

سهمیه شهرستانها از قطار

آقای محسن قائمی کارمند بانك کشاورزی دامغان مینویسد شب ۱۰ شهریور برای اعزام خانواده خودشش بلیط درجه ۲ سهمیه دامغان راقبل از ورود قطار که نیمه شب بدامغان میرسد از باجه خریداری نمودم وقتیکه قطار بایستگاه رسید با جماعتی‌مسافر خواب مصادف شدم جهت تعیین جا برئیس قطار مراجعه کردم‌اظهار داشتند این عده بلیط‌خودرا در مشهدخریداری کرده‌اند ناچار مسافرین‌خودرا که چند طفل کوچك همراه داشتند سرپا در راهرو گذاردم حال تقاضا میکنم مقرر گردد سهمیه کمی که برای این شهرستان اعم از درجه ۳ و۲ قائل شده‌اند شماره ومحل آن محفوظ‌باشد تادر آتیه دیگران باین وضع‌روبرو نشده آسایش داشته باشند .

تحصیل اجازه پدر

آقای سید محمود رجالی دست غیب صاحب دفتر ازدواج و طلاق ازآبادان شرح حال دختری ۳۴ساله را باین نحو نوشته اند : سه ساله بودم که که پدر ومادرم از هم‌جدا شدند و تا ۱۵سالگی نزد مادرم‌بودم پس‌از فوت مادرم نزد پدرم‌رفتم پدربچشم‌فرزندی بمن نگاه نمی کرد برادران‌و خواهران ناتنی آزارم می دادند وزن‌پدر شماتتم می کرد طاقت نیاوردم بدسته‌ای از خویشاوندانم که بشیراز آمده بودند پناه بردم باخودشان به آبادان آوردند وبعنوان یك کلفت بیمزد چندین‌سال ماندم هروقت خواستگاری برایم پیدا شد صاحبان محاضر اجازه پدرم را می‌خواستند پدرم که سر لطف نبود جواب نمی داد این است رفتارظالمانه پارهٔ ای از پدران نسبت بفرزند خود

محمد اسمعیل سپهر ـ گرگان

ظلم بالسویه عدل است

هم اکنون که‌کارمندان روزمزد قراردادی ـحکمی ـپیمانی ـتبدیل برسمی میشوند تکلیف نهائی بعضی ازکارمندان قراردادی که‌بموجب قانون ششم آبانماه ۱۳۳۰باپرداخت کسور بازنشستگی رسمی‌شده‌وبعلت قلت حقوق‌پایه استحقاقی آنان‌داده نشده روشن نیست استدعای بذل عنایت رادارد که‌بی‌جهت حقی‌تفریط نشده و تبعیضی حاصل نگردد .

بین کارمندان رسمی وغیر رسمی نباید فرق گذاشته شود

قانون جدید استخدام کشوری‌بسیار جامع‌و مفید است چون شامل تمام کارمندان دولت و معلمین نیز میگردد. مخصوصا از آن نظر قابل توجه است که‌مدرك تحصیلی سوابق خدمت لیاقت وشایستگی افرادرا مد نظر قرارداده‌اند امیدوارم دولت موفق شود هرچه زودتر این لایحه را از مرحله حرف بموقع اجرا گذارده کارمندان خودرا پس از سالها انتظار از تبعیض وناراحتی نجات دهد چون بطوریکه استحضار دارند سالهااست دولتهای گذشته کارمندان راتحت همین عنوان (بزودی لایحه جدید استخدام تهیه و بتصویب خواهدرسید) سرگرم نموده و در آخر بکلی فراموش گردیده و همه رامایوس ونا امید گردانیده‌اند .

اینك نقائص جزئی این لایحه که بنظر بنده رسیده جهت استحضار بعرض میرسانم .

۱ـ در ماده ٦٥ برای هرسال‌سابقه خدمت رسمی یا هردوسال‌سابقه خدمت غیر رسمی یك امتیاز ـاین یك تبعیض بیموردی است بین کارمندان رسمی یا غیررسمی چون نوع‌خدمت وفعالیت این‌دو دسته از هر لحاظ مساویست بنابراین دلیلی ندارد که نصف‌سوابق خدمت کارمندانی که بعنوان غیر رسمی دردستگاه های دولتی مشغول انجام وظیفه بوده‌اند از بین برود و این تبعیض باهدف اصلی تنظیم کنندگان این لایحه که همان رفع تبعیض است کاملا مغایرت دارد .

۲ـ کارمندانی که خدمت نظام وظیفه را انجام داده برای هرسال‌خدمت نظام وظیفه یك‌امتیاز در نظر گرفته شود کما اینکه در لایحه استخدام قبلی این موضوع رعایت شده .

۳ـبمنظور تشویق کارمندان به تشکیل خانواده حق تاهل بجای ۱۵٪ ۳۰٪ومددمعاش اولادبجای۵٪ ۱۰٪ تعیین گردد (موضوع مواد ۱۷ و۱۸ لایحه)

٤ـبرای معلمین طریقی اتخاذشود که‌هنگام طبقه بندی مشاغل امتیاز زیادتری برای این عده ازکارمندان دولت که بامور آموزش و پرورش جوانان کشور که‌به کاری‌بس دشوار اشتغال دارند در نظر گرفته شود .

اکبر شاد بخش دبیر دبیرستانهای اصفهان

بحث آینده ستون کرسی آزاد

چگونه میتوان با بیسوادی مبارزه کرد...

* چطور میتوان همه مردم یااکثریت مردم را باسواد نمود ...

*** ازچه راه میتوان علم ومعرفت و فرهنك را در سراسر کشور و در تمام نقاط دور افتاده تعمیم و گسترش داد...؟**

* راه و روش اینکار چیست؟ وسائل آن‌کدامست؟ واز چه راه میتوان موفق شد؟

چگونه بابیسوادی مبارزه کنیم... این موضوع بحث‌آینده ستون کرسی آزاد است .

خطر بزرگی‌که جامعه مارا تهدید میکند خطربیسوادی است هم اکنون جمعیت کثیری ازافراد کشور ما طبق آمار موجود بیسوادهستند . تاموقعی که اکثریت مردم باسوادنشوند اصلاحات در زمینه های مختلف بکندی انجام خواهد گرفت و اصولا هرپیشرفتی بعلت عدم اطلاع مردم مشکل بنظر میرسد.

وزارت فرهنك برای مبارزه باجهل ونادانی و بیسوادی جهاد ملی اعلام‌کرد، تاشاید ازاین راه بتواند اکثریت قریب باتفاق مردم را باسوادکند چون این‌موضوع هم اکنون‌باحیات ورفاه جامعه مابستگی دارد ازاین‌نظر تصمیم‌گرفته شد بحث آینده ستون‌کرسی آزاد را باین موضوع اختصاص دهیم.

ما از عموم فرهنگیان وصاحبنظران دعوت میکنیم‌دربحث جدیدکرسی آزاد ماشرکت جویند و نظر خودرا دراینباره بیان نمایند .

لطفا نظریات خودرا بعنوان روزنامه اطلاعات ستون کرسی آزاد ارسال دارید.

اطلاعیه پزشکی

«حال بیمار روز بروز رو به بهبودی‌است وانتظارمیرود که تا روز شنبه قادر بانجام وظیفه باشد »نماینده دارو گر روزشنبه خدمت‌خواهدرسید ومحصول جدید داروگر را بشما معرفی خواهد کرد .

تا روز شنبه خدا نگهدار

آ ـ ۲۰۱۷۸

اطلاعیه وزارت فرهنك

کسانیکه بخواهند شکایت یاپیشنهاد های خودراباطلاع آقای وزیر فرهنك برسانند میتوانندهمه روزه از ساعت ۷ الی یك بعداز ظهر با تلفن اصلی **۳۱۲۱۱** و شماره داخلی ۲٤٦ از شماره‌های:

۳۸۷۹۸ ـ ۳۰۲۳٤۱ ـ ۳۷۳۱٦ ـ ۳۲۹۲۳ ـ ۳۰٤۲۰۸ ـ

۳۸۸۹۸ ـ ۳۰٤۲۰۹ اصلی وزارت فرهنك تماس‌بگیرند

۱ـ۵ آ ـ ۲۰۰۹۹

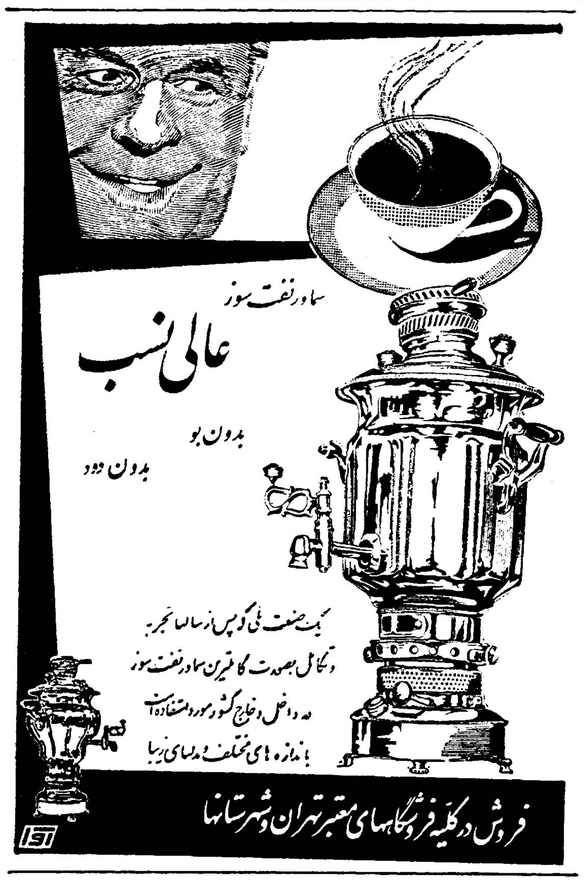

تافت چون طور نامرئی

موهای شما را بهر شکلی که بخواهید ثابت نگهمیدارد

SCHWARZKOPF FOR HAIR BEAUTY

دوش در حلقه ماتقه گیسوی تو بود

تا دل شب سخن از سلسله موی تو بود

دل تان میخواهد هر دقیقه به آئینه نگاه کنید تا ببینید آرایش موی شما زیبا مانده یا نه همه خانمها دلشان میخواهد .

یک فشار انگشت به تافت شما را مطمئن می سازد . آری صد در صد مطمئن که گیسوان قشنگ تر از همیشه شما آنطوریکه شما میخواهید ، آنطوریکه شوهر عزیز شما میخواهد ، آنطوریکه نامزد جوان شما میخواهد مثل تاج زیبا مرتب و منظم فرم و شکل زیبای خود را حفظ کرده است .

تافت سبز برای موهای چرب معمولی

تافت بنفش برای موهای خشک

بها ۱۲۵ ریال

تافت یکی از لوازم ضروری میز آرایش هر خانم

تافت یک محصول ممتاز دیگر از شوارتسکف آلمان بزرگترین متخصص بهداشت و آرایش مو در جهان

آ ـ ۲۰۲۵۲

نایب رئیس بانك ایران و انگلیس میگوید

کسانی که بدروغ خود را ورشکسته اعلام میکنند

پول مردم و دستگاهها را احتکار می کنند باید بشدت مجازات شوند

ازتعداد ورشکستگی هابمیزان زیادی کاسته‌شده‌وآنهائی‌هم‌که متوقف میشوندمربوط‌به‌سیاستهای‌غلط‌گذشته‌و بد کار کردن خود شان است

امروز آقای اسمعیل دهلوی نایب‌رئیس بانك ایران‌وانگلیس بخبرنگارما گفت: بااقداماتی که درظرف چندماه اخیر درزمینه های مختلف اقتصادی شده است. پیش‌بینی‌میشود اختلالات اقتصادی تا٤ ماه‌دیگر مرتفع شود .

آقای دهلوی سپس اظهار داشت در ظرف این‌مدت بااتخاذ تدابیر مختلف تاحدود زیادی از بحرانهای اقتصادی کاسته شده است . اکنون بهای‌ارزاق بمیزان زیادی نسبت بسال گذشته ارزان شده‌است. «میوه» که‌در چندسال گذشته کمیاب وبقدری کم وگران بودکه فقط طبقهٔ پردرآمد وسرمایه‌دار میتوانست مصرف کندـ اکنون‌باندازه‌ای زیاده شده‌که فقیرو غنی ازیك میوه میتوانند استفاده کنندو قیمت آن نیز خیلی ارزان است .

همچنین شاخص کلیه مواد دراین چندماه پائین آمده‌است واین خود نشانهٔ اجرای‌سیاستهای‌صحیح‌اقتصادی می‌باشد .

آقای دهلوی اضافه کرد اکنون‌در حدود ۲ماه‌است‌از میزان ورشکستگی ها بتعداد زیادی کاسته شده و تعداد معدودی هم که «متوقف» میشوند سیاستهای غلط گذشته وبدکارکردن خودشان‌است .

رئیس بانك‌ایران وانگلیس سپس گفت چنانچه فرصت بیشتری داده‌شود وآرامش فعلی حفظ گردد بیقین ما دارای اقتصاد سالمی خواهیم شد ـ منتهی ٤تاه ماه وقت‌لازم دارد. دولت باید کسانی را که بدروغ خود را ورشکسته‌اعلام میکنندوپول‌های‌مردم و دستگاههارااحتکارمیکنندبشدت‌مجازات کند ـ درمقابل بکسانی‌که بدون‌تقصیر متوقف می‌شوند کمك‌نماید تااز حال توقف خارج‌شوند .

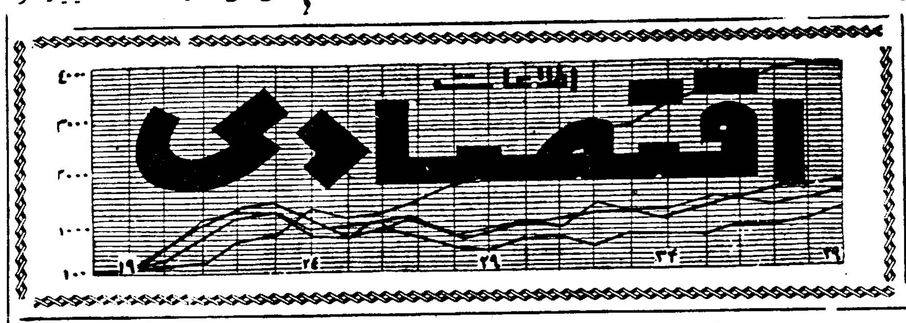

بانك کارگشائی‌صد میلیون‌تومان از مردم طلبکار است

ارزش گروگان‌هائی که‌مردم‌ببانك سپرده‌اند بیش‌ازسیصد میلیون‌تومان‌است

خبرنگارما از بانك کارگشائی کسب اطلاع کرده‌است که متجاوز از نصف سرمایه ثبتی بانك ملی توسط بانك کارگشائی بمردم وام داده‌شده‌است .

بانك درمقابل گروگانهائی که ببانك سپرده شده بیش ازیك‌میلیارد ریال ا زمردم طلبکار است . بااین وصف‌هنوز بانك نمیتواندبه‌همه‌تقاضا ها ترتیب اثر بدهد و این بخاطر نداشتن امکانات مالی نیست چون سرمایه بانك کارگشائی قسمتی از سرمایه بانك ملی است و از نظر سرمایه امکانات کافی دارد آنچه باعث شده بانك نتواند همه وام‌های درخواست شده را به‌پردازد نداشتن جاو انبار برای نگهداری گروگان هائی است که مردم ببانك میسپارند هم‌اکنون تمام انبار های موجود بانك مملو از فرش است و دو انبار خیابان ری وامیریه هم که آماده شود ظرف چند روز پرخواهد شد باوجود این بانك کوشش دارد ترتیبی بدهد که وام به اکثر متقاضیان پرداخت شود برای همین منظور بزودی شعب بانك‌درشهرری و تجریش شروع بکار خواهدکرد مقامات بانك میگویند یك دسته از کسانی که ببانك مراجعه میکنند کسانی هستند که برای مصارف فوری و احتیاجات ضروری خود احتیاج‌بوجه‌دارندولی یك‌دسته‌دیگر هستند برای مخارج غیر ضروری از قبیل مسافرت یامحفوظ ماندن‌اموال منقول بهادار خود ببانك مراجعه میکنند ووام دریافت میدارند.ارزش گروگان‌هائی که ببانك سپرده‌شده بیش از سه میلیارد ریال است .

ورود وخروج کشتی ها

* کشتی های تجارتی «سیدلند» سوئدی «اکتیریك» هلندی روزبیستم شهریورماه جاری به بندر خرمشهر وارد شدند .

* کشتی‌های «استیل‌ورکر»امریکائی و «هیکون‌مارو» ژاپنی روز ۲۱شهریور به‌بندر خرمشهر وارد شدند .

* کشتی «الیم‌بورك» هلندی روز۲۰ شهریور به‌بندر خرمشهر واردشد .

* کشتی«استاد بلات‌ریکس»سوئدی روز۲۱ شهریوراز‌بندرخرمشهرخارج‌شد

سال گذشته ازشعب بانك رهنی در تهران

۱٤ هزارنفر وام گرفتند

قریب سیزده هزار وام در شهرستانها بمردم داده شد

امروز اطلاع حاصل شد که‌بانك رهنی طی سال گذشته ۲میلیارد و ۸۲۱ میلیون ریال معامله وام‌های رهنی نموده‌است .

مقایسه این مبلغ باسال گذشته نشان میدهد که میزان این‌معاملات افزایش یافته است .

ضمانت‌نامه بانکی

میزان وامی که در قبال ضمانت نامه‌های بانکی توسط بانك رهنی درسال گذشته پرداخت شده بالغ بر٤۸میلیون ریال می‌شود .

اعتبار در حسابجاری

درمورد میزان وامی که بصورت اعتبار در حسابجاری پرداخت شده باید گفت این بانك طی‌سال‌گذشته درحدود ۳۹۰میلیون ریال اعتبار در حسابجاری داده است .

اعتبار در حسابجاری بکسانی‌تعلق میگیرد که وامی برای حداکثریك سال بخواهند این وام پس ازگرو گرفتن ملك متقاضی در اختیار او گذاشته میشود .

حدمتوسط وامها

گزارش بانك رهنی ایران راجع به‌حدمتوسط وامها درسال گذشته حاکی است که حد متوسط مبلغ وامها درسال گذشته درحدود ٤۷ هزار ریال بوده‌است بادرنظر گرفتن حدمتوسط وام پرداختی ـ معلوم می‌شود تعداد افرادی که از بانك رهنی موفق باخذ وام شده‌اندبیشتر از طبقات متوسط بوده‌اند بانك‌رهنی درسال گذشته ۲٦۹۵۹ معامله‌نموده است .

جمع کل این معاملات در حدود یك میلیارد و ۲٦۵ میلیون ریال‌بوده است .

افزایش سرمایه

درسال گذشته جمعا در حدود ۱۳۱ میلیون ریال بسرمایه شعب بانك در شهرستانها اضافه شده است . افزایش‌سرمایه‌شعب‌مرکزی چندان قابل ملاحظه نبوده‌است .

وامهای پرداختی

بانك رهنی طی سال گذشته در شعب مرکزی خود تعداد ۱٤۰۷۳ فقره وام‌بمبلغ۷٦۹میلیون‌و۱۷٤هزار ریال پرداخته است .

تعدادوامهای پرداختی درشهرستان ها طی سال ۳۹ـ۱۲۸۸٦ فقره به مبلغ ٤۹۵ میلیون و ۹۰۲ هزارریال بوده‌است .

دو شرکت منحل شد

دوشرکت جدید ساختمانی تشکیل شد

*برای انجام امور ساختمانی از هرقبیل شرکتی بنام شرکت‌سهامی ایران ساختمان باسرمایه شش میلیون ریال بمدیریت آقایان شاهرخ پارس‌تبار واردشیرآذربی‌و شاهرخ هدایت تشکیل گردید.

*شرکت ساختمانی راه و ملل بامسئولیت محدود برای مقاطعه ـ کاری ساختمانی اعم از بنا و راه سازی باسرمایه سه‌میلیون ریال به مدیریت آقای نظامعلی مقدم‌تاسیس شد .

*شرکت سهامی بارودسرمنحل شد وآقای حبیب‌اله صادقی‌نیابسمت مدیر تصفیه آن تعیین گردید .

*شرکت سهامی اطلس منحل شد و مدیریت تصفیه آن بعهده آقای حمید رهنما میباشد.

بهای انواع ارز و مسکوك طلا در بازار ازادتهران

قیمت بریال

ارز		طلا	
دولارنقد	۸۳٫۵۰	بهلوی	۷۱۷
دولارحواله پستی	۸۲٫۲۵	نیم‌پهلوی	۳٦۳
پوندنقد	۲۳٤	ربع‌پهلوی	۱۸۲
پوندحواله پستی	۲۳۱	ژرژ قدیم	۷۹۰
مارك نقد	۲۰٫۲۵	ژرژ جدید	۵۸۰
مارك حواله پستی	۲۰٫۵۰	لیره عثمانی قدیم	٦۷۰
فرانك فرانسه نقد	۱۷٫۵۰	لیره عثمانی جدید	۵۲۰
فرانك فرانسه پستی	۱۷٫۳۰	پانزده مناتی	۱۵۰۰
هزار لیرایتالیا نقد	۱۳٤	ده مناتی	۹۹۰
هزار لیرایتالیا پستی	۱۳۱	پنج مناتی	٤۱٤
فرانك سویس نقد	۱۹٫۵۰	بیست دلاری	۳٤۰۰
فرانك سویس پستی	۱۹٫۲۵	دولار مکزیکی	٤۰۰۰
لیره ترك‌اسکناس نزرك	٦٫۸۰	طلای شمش	٤۳٤
روپیه پاکستان نقد	۹٫۵۰	نقره قدیم	۱۰۳
روپیه هندوستان نقد	۱۲٫۵۰	نقره جدید	۲۲

رونق‌پائیزی درانتظارمعاملات بازارتهران

معاملات کالاهای موردمصرف‌پائیزی‌بتدریج افزایش پیدامیکند

بازار کالاهای فصل پائیز کم‌کم رونق پیدا میکند و معاملات آن‌به تدریج افزایش پیدا میکند . این رونق بمعنی واقعی آن نیست بلکه باین معنی است که پس‌از یکدوره رکود و نبودن معاملات عمده بـا شروع فصل پائیز جریان بیشتر و تندتری در معاملات این اجناس‌پیدا میشود در کالاهای وارداتی ادویه‌ـ جات یکی از این انواع کالاهاست که‌بعلت فصل مصرف معاملات‌آن روبازدیاد میباشد . ادویه دردوسال اخیر باوجودی که میزان وارداتش کم‌شده قیمت آن نسبت به دوسال قبل ترقی کرده است .

مظنه روز بعضی اقلام ادویه به شرح زیر میباشد :

فلفل سنگاپوری کیلوئی ۱۰۵ ریال هندی ۱۰٦ ریال هل ۳٦۰ ریال دارچین ۱۰۰ ریال قهوه ۸۰ ریال زردچوبه گرد ۳۱ ریال قلم ۳۲ریال .

احتمال معاملات بیشتر درروز های آینده روی ادویه فراوان‌است چطائی وگونی یکی دیگر ازکالا های وارداتی است که مثل ادویه از کشورهای هندوپاکستان واردمی شود .بازار این جنس بعلت مصرف زیاد عدل‌بندی وافزایش صادرات کالا روبازدیاد است قیمت ارقام مختلف آن بشرح زیر است .

چطائی هندی ۱۵٫۸۰ ریال چطائی پاکستانی زمینه کم دارد اصولا در دوسال اخیر چطائی پاکستان کمتر وارد میشود و جای آنرا چطائی هندی گرفته است .

گونی پاکستانی درجه دو عدلی ٤۳ریال گونی درجه دوهندی ٤۲ ریال نخ‌قند هندی کیلوئی ٦۳ریال است.بازار این اجناس هم درروز های آینده بهتر و گرمتر خواهد شد .

مذاکرات‌بازرگانی ایران‌وژاپن

از هفته آینده در تهران آغاز میشود

هفته آینده مذاکرات بازرگانی ایران و ژاپن در تهران آغاز خواهد شددر وزارت بازرگانی بخبرنگار ما گفته شد کلیه ایراداتی که ایران نسبت بموافقتنامه بازرگانی وسرمایه گذاری ایران وژاپن دارد و همچنین کلیه اشکالاتی که از جانب ژاپن درزمینه توسعه صادرات ایران‌بژاپن بوجود آمده معین گردیده‌است تا در هنگام مذاکرات بازرگانی دو کشور مورد گفتگو قرار گیرد .

مقامات‌مزبور تایید میکنند که‌اگر این اشکالات حل نشود و ژاپن برای بهبود وضع مناسبات بازرگانی بر اساس منافع کامل و ایجاد تعادل در بازرگانی دو کشور از طریق‌افزایش صادرات بژاپن و سرمایه گذاری ژاپن درایران حسن نیت نشان ندهد وموافقت نامه بازرگانی و سرمایه گذاری جدید امضاء نشود احتمال زیادداردکه از طریق وضع مقررات خاصی دروازه‌های ایران بروی کالا های ژاپنی بسته شود وضع موجودی کالاهای خارجی از جمله کالاهای‌ژاپنی در انبارهای گمرك و انبارهای‌شخصی بازرگانان طوری‌است که ایران می توند تا چندسال از واردات کالا از ژاپن بی‌نیاز باشد .

مسئله افزایش ذخیره پولی بین‌المللی

بن ـ ۱٤ سپتامبر ـ یونایتدپرس‌ـ وزرای‌اقتصاد شش کشور عضو بازار مشترك مسئله افزایش ذخیره پولی بین المللی و شرکت بازار مشترك‌را در این امر در کنفرانسی در نزدیکی بن مورد بررسی قرار داده اند .

لودویك ارهارد وزیر اقتصادآلمان و روسای بانکهای مرکزی کشور های عضو در این‌جلسات شرکت دارند.

عضویت سه کشور جدید در بازار مشترك

وین ـ ۱٤ سپتامبر ـ خبرگزاری فرانسه ـ نمایندگان سه کشور بی طرف منطقه مبادله آزاد یعنی سوئیس وسوئد و اطریش کنفرانسی تشکیل داده اند تا مسئله عضویت احتمالی کشور های خود را در بازار مشترك مورد بحث قرار دهند .

سه کشور مزبور سعی خواهند کرد که در مورد این مسئله بوش مشترکی‌در پیش گیرند اطریش‌آمادگی خود را برای شرکت در بازار مشترك اعلام‌نداشته است تصمیمات کنفرانس باطلاع دولت فنلاند خواهد رسید.

افزایش استخراج طلا

لندن ـ۱٤ سپتامبر ـعلیرغم‌تنزل قیمت طلا از ۲۵۱ شلینگ به ۲۵۰ شلینگ میزان محصول طلای‌افریقای جنوبی نسبت بماه اوت افزایش‌یافته است .

کمپانیهای استخراج‌کننده برمیران محصول خود افزوده اند از جمله کمپانی وست بریفوندل با استخراج ۱۸۲ تن سنگ طلا رکوردی دراین مورد بدست آورده است کمپانیهای انگلیسی و امریکائی مشترکا در حمل و استخراج طلای افریقای جنوبی شرکت دارند .

۳۰٤۵۹۱
تلفن مستقیم سرویس اقتصادی

عمدة‌التجارها !

مطالبی که‌ذیلا بنظر خوانندگان میرسد عین اظهارات یکی دیگر از بازرگانان بازار است که پشت تلفن باسرویس اقتصادی روزنامه مطرح کرد .

***

چندی قبل تاجری‌درمورد کمك بانك‌ملی مطالبی گفت که شما آنرا باتیتر (حسن نیت کافی نیست) منتشر ساختید و دیروز هم یك مقام مطلع بانك ملی جوابداد که شما این‌مطلب راهم تحت عنوان «ماحاضریم گونی‌ها راپراز اسکناس کرده وببازار ببریم وتقسیم‌کنیم» چاپ کردید.

اول‌باید سپاسگزار بود از اینکه شما حرف هردو طرف را نوشتید . هردو طرف درمطالبی که‌گفتند کاملا حق‌دارند منتهی بنظر بنده مقصود اصلی دراین وسط غایب‌است وآن مقصرغایب شایدهم معلوم نیست کیست .

حرف‌تاجر ازاین لحاظ صحیح است که‌در مقامات فعلی بانکی حسن‌نیت را بیشتراز امکانات می‌بینند وگاهی هم همین عدم توازن بین میزان «حسن‌نیت» و مقدار «امکان» باعث میشود که حرف خوب‌زده شود اماعمل آن انجام نگیرد . امادرباره اظهارات «مقام‌مطلع بانك ملی»باید عرض کنم‌این حرف هم‌بسیار صحیح است‌او میگوید ما نباید پولی‌را که میتوانیم به‌هزار نفر بدهیم بیائیم به‌چند نفر «عمدة‌التجار» بدهیم این‌حرف راهرکس بشنود قبول میکند امامقصر کیست ؟ «عمدة التجار» مقصر است که تقاضای چنین پولی میکند آن مقامی است‌که پول هزار نفررا بیك نفر میدهد ومردم را دوچار بی‌پولی میکند بهرحال خود«مقام مطلع بانك» بهتراز همه مطلع است که‌اگر سیاست‌پولی ومالی این‌کشور درست نبوده است . مقصر «عمدة‌التجار»هانیستندزیرا اینها همیشه ممکن است پول بخواهند این وظیفه بانکهاست که‌پول رادر راه صحیح خرج کنند همانطوریکه امروز مقامات بانکی میگویند به‌کسبه وتجار خرده‌پا بدهند وتازه اگر«عمدة‌ـ التجار» هم‌پول رابرای کارمفیدو فعالیت سالم وامور تولیدی لازم میخواهد (نه‌وارد کردن کالاهای لوکس)باوهم‌باید کمك‌کرد زیرا نتیجه‌آن به‌هزاران نفر کشاورز وتولیدکننده و فروشنده عاید خواهد شد .

مزایده و مناقصه

*حسابداری کل کارخانجات ارتش خرید سیصدمتر مس الکترولیز کاتد ۹۹٫۹ درصد تا ۲٦ر۷ر۱۳٤۰

*ضرابخانه شاهنشاهی خرید ۱۲ تن آلومینیوم ورق تقطیر ۳۵ر۱میلی متر تا ۱ر۷ر۱۳٤۰

ساعات کار زمستانی بانك بیمه بازرگانان از اول مهر ۱۳٤۰

دفاتر بانك ۸ تا½۱٤ باجه‌های معاملات ½۸ تا½۱۳

پنجشنبه ها ½۸ تا ½۱۲

ضمنا باجه‌های دریافت بعدازظهرها ۱٦تا۱۸ مفتوح خواهد بود.

آـ۲۰۲٤٦

آگهی مناقصه خرید برنج

سازمان تعاون مصرف کادرنیروهای انتظامی بمنظور تامین‌کسری برنج مورد نیاز عائله کادر نیروهای انتظامی سراسر کشور مقدارسه هزار تن (۳۰۰۰تن) برنج باشرائط زیر خریداری مینماید :

۱ـ داوطلبان شرکت در مناقصه فروش برنج‌قبلا بایستی باین سازمان واقع در تهران خیابان سپه مقابل خیابان استخر باستیون مراجعه و بامطالعه آنالیزم وشرائط نوع برنج مورد احتیاج موجوده‌در دفتر هیئت مدیره سازمان پیشنهاد خودرا باعلم واطلاع کافی از نوع‌برنج خریداری سازمان تهیه و تسلیم نمایند.

۲ـ مدت تحویل پیمانکار بایستی از تاریخ انعقاد پیمان روزانه مقدار یکصدتن برنج مورد معامله رامرتبا و متوالیا بدون هیچگونه‌عذری تحویل نماید بطوریکه از تاریخ انعقاد قرارداد در هرهفته ۷۰۰تن و بالاخره، تاپایان ۳۰روز کلیه ۳۰۰۰ تن برنج خریداری طبق قبض‌انبار بانبار مخازن سازمان تحویل شده باشد .

۳ـ پیشنهاددهندگان بایستی اولا آخرین نرخ‌ممکنه برنج مورد معامله را بطور صریح وخوانا نوشته ودر ثانی‌معادل ده درصد (۱۰٪) نرخ مقدار برنج پیشنهادی‌خودرا قبلابحساب ۱۳۱٦ این سازمان نزد بانك مرکزی ایران بعنوان ودیعه پرداخت نموده و فیش بانکی رابضمیمه پیشنهاد خودتحویل نمایند تا چنانچه برنده مناقصه از عقد پیمان وانجام معامله خودداری نماید مبلغ ودیعه مزبور بنفع سازمان ضبط گردد.

٤ـ کلیه پیشنهادات منضم به‌فیش بانکی بایستی درپاکت لاك‌ومهر شده تاآخر وقت اداری روز چهارشنبه ۲۹شهریور ٤۰درمقابل اخذرسید به‌دائره تهیه وخرید سازمان تحویل شده باشد .

۵ـ پیشنهادهای رسیده در اول مهرماه ٤۰ در هیئت مدیره‌سازمان باز وقرائت شده وبرنده نهائی مناقصه معلوم و مشخص خواهد شد. حضور پیشنهاددهندگان در جلسه مزبور آزاد است .

٦ـ کلیه عوارض متعلقه از قبیل مالیات ـ عوارض شهرداری‌ـ تهیه گونی ـغربال ـ گونی دوزی ـبارگیری وحمل ونقل وبهای‌آگهی مناقصه بعهده فروشنده بوده و سازمان فقط بنرخ پیشنهادی بهای‌برنج راتحویل انبار مخازن پرداخت خواهد نمود.

۷ـ به‌پیشنهادهای مشروط یافاقد فیش بانکی ضمیمه ترتیب‌اثرداده نشده وسازمان دررد یاقبول یك یاکلیه پیشنهادهای رسیده مختارخواهد بود.

بجای مدیرعامل سازمان تعاون مصرف کادر نیروهای انتظامی

۱ـ۲ آـ۲۰۲٤۸ سرتیپ کیهانخدیو

آگهی دعوت بستانکاران بااخطارات لازمه

بعموم بستانکاران آقای ابوطالب گلشنی بازرگان مقیم رشت که حکم توقف اودر تاریخ ۱٤ر٦ر۱۳٤۰ صادر شده و توقف او از تاریخ ۱۰ر٦ر۱۳٤۰ اعلام گردید آگهی میدهد.

اولین جلسه بستانکاران در ساعت ۱۰ صبح روز بیستم از تاریخ انتشار اولین نوبت آگهی در روزنامه رسمی کشور شاهنشاهی اگر روز بیستم تعطیل عمومی باشد فردای همانروز در اداره تصفیه رشت تشکیل می شود .

کلیه بستانکاران و کسانیکه ادعائی دارند و همچنین کسانی که باورشکسته مزبور مسئولیت تضامنی دارند یا ضامن او هستند میتوانند درساعت و روز مذکور در اداره تصفیه حضور بهمرسانند.

ضمنا اخطار میشود

یکم ـ کلیه بستانکاران و کسانیکه هرگونه ادعائی دارند باید اصل یا رونوشت مدارك خود را درظرف‌دو ماه ازتاریخ نشر این آگهی باداره تصفیه تسلیم نمایند.

مدت ارسال مدارك برای بستانکارانی که در کشور های بیگانه اقامت دارند سه‌ماه میباشد .

دوم ـ کسانیکه بورشکسته نامبرده بدهی دارند باید در ظرف مدت نامبرده خودرا معرفی و بدهی خودرا دروجه صندوق اداره تصفیه‌بپردازند.

طبق ماده ۲٤ قانون تصفیه بدهکاران متخلف از این وظیفه‌بجریمه نقدی معادل‌صدی بیست و پنج دین محکوم خواهندشد.

بعلاوه دادگاهها میتوانند علاوه بر جریمه نقدی بدهکاران مذکور رابزندان تادیبی ازسه تاششماه نیز محکوم نمایند.

سوم ـ کسانی که بهر عنوان اموال ورشکسته نامبرده در دست آنها است درظرف مدت دوماه مذکور باید همان‌اموال را تحت اختیار اداره تصفیه‌بگذارند وگرنه هرحقی که‌نسبت به‌آن دارندسلب خواهدشد مگراینکه عذر موجهی داشته باشند.

رئیس اداره تصفیه امور ورشکستگی شهرستان رشت ـ منصورجعفری

۱ـ۲ آـ۲۰۱۷٦

ترشی نوشاك . مُربای نوشاك
بهترین چاشنی دو سر سفرهٔ شما است .

آگهی دعوت مجمع عمومی فوق‌العاده

چون مجمع عمومی فوق‌العاده شرکت سهامی سیمان شمال در ساعت پنج‌بعدازظهر روز یکشنبه نهم مهرماه ۱۳٤۰ در دفتر مرکزی شرکت واقع در خیابان شاهرضا کوچه فتوحی تشکیل میگردد . از سهامداران محترم شرکت سهامی سیمان شمال دعوت میشود درروز وساعت مقرر در جلسه مجمع حضور بهمرسانند.

دستورجلسه :

افزایش سرمایه وعنداللزوم انتشار سهام و تغییر واصلاح بعضی از مواد اساسنامه .

آـ۱٤۹٤۹ هیئت مدیره شرکت سهامی سیمان‌شمال

آگهی دعوت

مجمع عمومی فوق‌العاده شرکت سهامی ثابت‌پاسال ساعت ده‌صبح درتاریخ چهارشنبه پنجم مهرماه یکهزاروسیصدو چهل شمسی درمحل شرکت واقع در تهران جاده کرج (خیابان آیزنهاور) خیابان جیحون تشکیل میگردد از کلیه آقایان صاحبان سهام خواهشمند است در ساعت وروز مقرر در محل شرکت حضور بهمرسانند.

دستور جلسه عبارتست از :

تغییر پاره‌ای از مواد اساسنامه

۱ـ۲ آـ۱٤۸۵۹ شرکت سهامی ثابت پاسال

اطلاعیه به کشاورزان

به خریداران تراکتور و لوازم کشاورزی

تایکصد هزار ریال وام برای مدت

یکسال پرداخت میشود

شرکت ماشین یار خیابان تهران نو شماره ۳٦۰

تلفن ۷٤۱۱٦ ـ ۷٤۸۷۷

آگهی تشکیل مجمع عمومی عادی شرکت پارسیك با مسئولیت محدود

مجمع عمومی عادی شرکت پارسیك بامسئولیت محدود در تاریخ یکشنبه دوم مهرماه یکهزاروسیصدو چهل ساعت ٦ بعدازظهر درخیابان آبان کاشی ۸٤ تشکیل میشود بدینوسیله از صاحبان سهام یانمایندگان قانونی آنها دعوت میگردد تادرروز وساعت مذکور در جمع نامبرده‌حضور بهمرسانند.

دستور جلسه

۱ـ انحلال شرکت

۲ـانتخاب مدیر تصفیه

آـ۱٤۹۳۳ شرکت پارسیك بامسولیت محدود

کارخانجات معظم آنکر

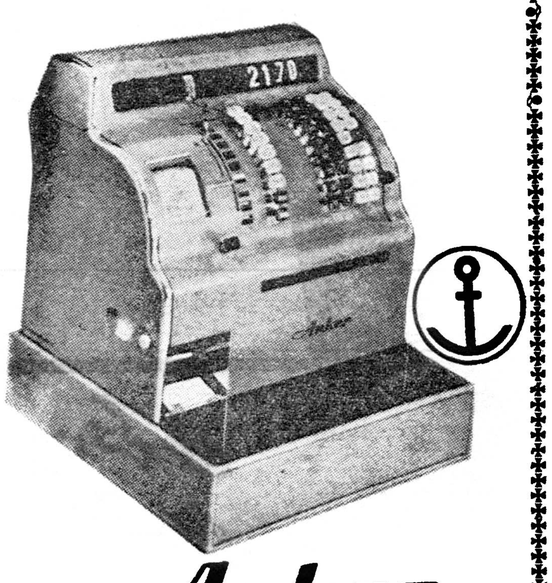

سازنده کاملترین صندوق فروش در سراسر جهان

کوه نور ـخیابان اسلامبول تلفن ۳۹۱۰۲ و ۳٤۵۰۵

آـ۲۰۱٤٦ «موسسه خروس»

آگهی دعوت مجمع عمومی عادی و مجمع فوق‌العاده شرکت سهامی صنعتی منجمد

بدینوسیله باطلاع عموم سهامداران شرکت سهامی‌صنعتی‌منجمد‌میرساند مجمع عمومی وفوق‌العاده شرکت درساعت چهاربعداز ظهر چهارشنبه ۱۲ر۷ر٤۰ منعقد خواهشمند است در سرساعت مقرره در جلسه‌شرکت فرمایند.

(دستور جلسه) ۱ـ گزارش هیئت مدیره راجع بعملیات و اقدامات شرکت درسال ۱۳۳۹ ۲ـ رسیدگی به‌ترازنامه شرکت وتقسیم سود و زیان ۳ـ انتخاب هیئت مدیره شرکت و بازرس ٤ـ تغییر واصلاح‌بعضی از مواد اساسنامه ۵ـ انتقال مرکز شرکت به‌محل دیگر ٦ـ مشاوره‌در پرداخت بقیه تعهد سهامداران بمیزان ۵۰٪ بهای سهام

آـ۱٤۸۷۹ هیئت مدیره شرکت سهامی صنعتی‌منجمد

تعریف از آزادی دلیل وجود آزادی

بقیه از صفحه ٦

هفته درس بخوانیم کار مشکلی است . آقای دکتر اکرامی هم‌آن موقع استاد بودند علم و اجتماع درس میدادند ولی‌عوض اینکه‌جواب مثبتی بمابدهند که برنامه شما سنگین است و یك جواب منطقی بدهند هفت‌هشت نفررا گرفتند که شما توده‌ای هستید . درست من‌یادم هست خطاهائی بود که ما انتقادمی کردیم وباتهدید روبرو میشدیم من معتقدم افراد باید در همه وقت مطابق صحبتی که می‌کنند همانطور هم عمل کنند صحبت خوب راهمه کس میکندهیچکس نمی‌آیدبگوید مثلا استبداد بهتراز آزادی است همه‌میگویند آزادی هیچکس نمی گوید استبداد ولی عمل تا حرف دوتااست موقع قدرت که ما دم از آزادی بزنیم موقع قدرت است‌که واقعا باید احترام دانشجو را داشته باشیم وبه‌صحبت‌های خودمان عمل بکنیم . درآنموقع در دانشسرایعالی بسیاری کارها میشد مثلا در یك کتابخانه دانشسرایعالی دوازده تا بیست‌وچهارتا کارمند بوددرصورتی که دوتا کارمند بیشتر نمیخواست ماهم تذکر دادیم یکوقت دیدیم یکی از استادان دانشسرایعالی‌آمده که یك بزرگربین شماپیدا شده در جراید نوشته است که درکتابخانه کارمند زیاد است و همان سال‌اول که ماگفتیم برنامه مشکل است خودشان بعد مجبور شدند بهم بزنند خوب بود سال اول به‌حرف ماگوش میدادند کسی ناراحت‌نمی شد برنامه‌هم درست انجام میشد ولی این تذکر رااز این جهت‌دادم که همه ماها همانهائیکه الان در راس قدرتند واقعا توجه بکنند که روزگار زیروبم زیاد دارد. همیشه قدرت در دست یکی نیست یك‌وقت قدرت بدست دیگری می‌افتدآنوقت آن شخص متوجه میشود که‌آزادی یعنی چه‌هی‌دادمیکشد می‌بیندکسی بدادش نمیرسد آنوقت متوجه می شود که آنهائیکه آن موقع داد میکشیدند ولی کسی بدادشان اعتنائی نمیکرد یعنی چه صحبت‌های زیادی بود والبته فرصت هم زیاد است ولی چون آقایان میخواهند توضیحاتی بدهند من بهمین جاختم میکنم ویك‌بار دیگر تشکر میکنم که این کرسی ایجاد شد و مامی توانیم‌آزادانه صحبت بکنیم.

مبارزه با بیسوادی

آقای زمانی معاون وزارت‌فرهنك گفتند:

دانشجوی عزیز راجع بکلاسهای مبارزه بابیسوادی‌یك‌مطلبی‌فرمودند که‌بعضی کلاس‌ها وجود نداشت بنده نمیخواهم صددرصد فرمایشات ایشان را تصدیق بکنم چون خودم دریك قسمت از تعلیمات اکابربودم متاسفانه در داخل کشور نبودم در خارج کشور بوده بنده چهارسال ماموریت داشتم درعراق رایزن فرهنگی وسرپرست مدارس می خواهم یك نمونه‌ای از این کلاس مبارزه بابیسوادی راعرض کنم در عراق که همین آقای دکتراکرامی از نزدیك ناظر بودندبنده هیچ‌فکر نمیکردم ایرانیان خارج از کشور اینقدر استقبال بکنند برای‌شرکت دراین کلاس‌های مبارزه بابیسوادی روزاولیکه مامور شدم بعراق فکر کردم که واجب‌تر از همه تشکیل این کلاسها است ایرانیان درعراق خیلی زیادبودند که بیسواد بودندو شروع کردیم به‌تشکیل این کلاسها ومیخواهم عرض کنم که بهره - برداری که ماز این طبقه‌وتعلیمات این‌طبقه بردیم بیش‌از جمع‌آوری اخبارروزمان بودبطوریکه‌درمدارس مادر عراق همانطوریکه روز کلاسها دایر بود شب هم کلاسها دایربود واز اول شب مرتب هرشب این ایرانیهای بیسواد می‌آمدند تا یك ساعت‌ونیم از شب‌رفته درس می‌خواندند واگر چنانچه یك شب‌یك ساعت یعنی یك ربع معلم تاخیر میکرد یانمی‌آمد یابجهتی ازجهات آنشب کلاس‌تعطیل میشد محصلین ناراحت از درمدرسه خارج‌میشدند ومیخواهم توضیحا عرض کنم من هم جزو افرادی بودم که معتقد بودند که اگر اول سال تعداددانش آموزان اکابر هزارنفر بودند و تا آخرسال تعلیماتی به ۷۳۰ نفرمی رسیدند البته قبول میفرمائید که علت کم شدن شاگردان به علت تغییر ساعت کلاس به تناسب‌وقت وموقعیت کلاس و زمان و مکان فرق‌میکند واگر چنانچه آخرسال عده ۱۰۰۰ نفری رسیده به ۷۳۰ رسید کسی بودم که همان ۷۳۰ راگزارش دادم اگر چنانچه ماه‌بماه نقصانی ایجاد میشد یا افزایش‌می یافت مرتب گزارش میدادم ولی نمیشود گفت که تمام کلاسهای اکابر بدین ترتیب بوده است .

گفتن حقایق

درهمین تهران ممکن است‌کلاس هائی اسما دایربوده ولی رسما دایر نبوده است بنده‌خواستم این توضیح رابدهم واین حقایق رابگویم که ذهن جوانان عزیز روشن شود و جوانان مقیم عراق هم متوجه‌باشند ویك مطلب دیگر هم هست درمورد فرمایش آقای دکتر تسلیمی بنده از کارشناسان خارجی تحسین نکردم خواستم عرض بکنم‌گزارش پاکیزه‌ای که در کنفرانس‌کراچی بامطالعات عمیق کارشناسان « در آسیانه‌دراروپا چون این‌کارشناسان درآسیا بررسی کرده بودند » این گزارش را ما ملاك عمل قرار دادیم ما اطلاعاتیکه خودمان‌ازدهات این روزها میتوانیم تحصیل بکنیم و از جمع این گزارش کنفرانس کراچی با مطالعات عمیقی که‌داریم درآینده برنامه تامین میشود.

در خصوص مطبوعات

آقای مسعودی در جواب آقای آیت چنین پاسخ داد :

بنده نمیخواستم در جلسه بحث آقایان جوابگو باشم ولی دانشجوی محترم مرا ناچار بجواب نمود یعنی پای ما را در کار کشید که باید در همان قسمت مربوط جواب‌بدهم بنده هر چه احتراز میکنم که‌خود را کنار بکشم و فقط بنظارت کار های جلسات را بعهده داشته باشم و بحث بخود آقایان ارتباط داشته باشد باز بنده‌را وادار میکنندجوابی عرض بکنم . آقایان محترم همانطور که در جلسه گذشته عرض کردم باز هم تکرار میکنم که مطبوعات درهمه جای دنیا مجبورند یك‌اصولی را رعایت بکنند و سیاست عمومی مملکت را در نظر بگیرند ومصلحت جامعه را مورد توجه قرار بدهند و آنچه را که در ایران هم‌میگذرد از این حدود خارج نیست از این محدودیت خارج نیست و نمیباشد بنده جلسه پیش هم همین عرض را کردم و حالا هم عرض میکنم که محدودیتی که ما داریم در همان حدودیست که کشور های آزاد جهان دارندوخیلی بیشترنیست البته بیك نسبتی میشود قیاس کردچون آنچه که در سایر کشور ها ازنقطه نظر وطن‌پرستی ازنقطه نظرمصلحت مملکت مورد توجه قرار میگیردما هم ناچاریم مورد توجه قرار بدهیم در انگلستان هم شما می بینید که بالاخره مقید بیك اصولی هستند همانطور که عرض کردم سیاست عمومی مملکت را در نظر میگیرند در امریکا در آلمان در فرانسه در همه جا تمام‌کشور های آزاد رعایت مصلحت جامعه و مملکت را می - نمایند و حدودی را حفظ میکنند یا به آنها تذکر میدهند . در جلسه پیش عرض کردم که ما هیچوقت کشور های خاور میانه‌را مورد مثال قرار نمیدهیم که چه وضعی دارند زیرا اگر بخواهیم وضع خود را با آنها مقایسه کنیم می بینیم که برجسته ترین وضعیت را در حال حاضر ایران در میان کشور های خاور میانه دارد از نظر آزادی و عدم سانسور مطبوعات پس‌باصراحت میتوانم عرض کنم محدودیتی که برای ماوجود دارد در حدودمصلحت مملکت و سیاست عمومی ایران است . ایران عزیزی که‌همه ماباید نسبت به آن ایمان و احترام داشته باشیم و بایستی که حمایت‌وصیانت مملکت را در نظر داشته باشیم از این حدود بهیچوجه خارج نیست و ما هر مطلبی چه درباره سیاست خارجی و چه سیاست داخلی می - توانیم بنویسیم چنانکه می نویسیم ولی از نظر حفظ اصول باید این محدودیت ها را رعایت کنیم ولی بنده هیچوقت عرض نکردم که جسارتها و دزدیها نباید در روزنامه و اخبار منعکس‌بشود بلکه برعکس ما اصرار باین‌کار داریم ومخصوصا من در جلسه پیش استدعا کردم خواهش کردم که آقایان بعنوان ناظر روشنفکر ناظری که در تمام مسائل و رئوس زندگی مردم و اساس تشکیلات‌مملکتی واردهستند بیائید بگوئید معایب از کجاست کی خیانت میکند کی هست کی دزدی میکند بگوئید بیائید باسم بگوئید جرئت داشته باشید کلیات نگوئید چون کلیات گفتن خیلی خیلی آسا ن‌است و هیچ مسئولیت ندارد همه دنبال کلی گوئی‌میروند که جنبه عوام فریبی بخودمیگیرد بیائید اگر میخواهید مملکت را اصلاح کنید وارد جزئیات بشوید و بگوئید فلان شخص در فلان نقطه بموجب این سند این مدرك‌خیانت کرده اگر دیدید که روزنامه چاپ نکرد یا دولت ترتیب اثر نداد حق دارید که‌بیائید گله بکنیدواعتراض بکنید که آزادی نیست . اگرنظیر این جریان را پیدا کردید بنده با کمال میل حاضرم بیائیدبگوئید که فلان کس خیانت کرده وخیانت او در روزنامه منعکس نشده‌است دزدی کرده است دزدی او منعکس نگردیده است در این صورت حق دارید بگوئید سانسور وجود دارد والا جز حفظ مملکت با توجه به محدودیت چیز دیگری نیست بنده البته قسمت زیادی از فرمایشات آقا را تصدیق میکنم که بصورت محدودیت بمورد اجرا در می آیدو چه بسا بی سلیقگی و بی ذوقی یا عدم دقت هم بکار میرود که خود ما باید توجه داشته باشیم پس این مطلب که‌سانسور وجود داردصحیح نیست و بنده آنرا رد میکنم بدلیل همینکه شما می بینید اینجا صحبت میکنید و با شدت همه جا و همه چیز را میگوئید از خود م ن‌انتقاد میکنید چاپ میشود بدولت اعتراض میکنید فردا در روزنامه چاپ می - شود من نمی فهمم این یعنی چه‌که میگوئید آزادی نیست از آزادی‌چی میخواهید معنی و مفهوم آزادی را چگونه تعبیر مینمائید مقصود از آزادی چیست چکار میخواهید از آزادی انجام بدهید که‌نشود یانشده ملاحظه بفرمائید اینجا نکاتی‌است که واقعا باید انصاف داشت‌حقیقت را جستجو کردو بیخود روی کلیات نتاخت اما اینکه گفتید دولت‌آمده و گفته است که سانسوری بوده آنهم صحیح نیست هیچوقت درمدت این هشت سال که عنوا ن‌شده سانسور نبوده است. سانسور به‌آن معنای سانسور که بیایند مطالب را به بینند و بدون اجازه یك سطر مطلب چیده نشود وجود نداشته اما سانسور به معنی محدودیتی که عرضی کردم‌همه وقت‌درهمه حکومت ها وجود داشته‌و حالا هم وجوددارد. پس باید فرق گذاشت بین سانسور و محدودیت . سانسور هما ن‌است که یعنی جاهای‌دیگر هست که در بعضی کشور های خاور میانه‌بشدت وجود دارد تا جائی که یکنفرافسر می آید مینشیند در اداره روزنامه و تمام مطالب روزنامه را می بیندبدون نظر او یك کلمه هم منتشر نمیشود اما درتمام مطبوعات ما اینجاسانسور باین کیفیت نیست یك حدودی‌است که باید رعایت شود و تذکراتی هست که این تذکرات و حدود ممکن است نزد ما زیادتر باشد و در کشور های آزاد جهان کمتر [illegible] و سطح فرهنك و اخلاق و تربیت هر قوم و ملتی .

اما سانسوری که شما فرمودید خاصه اینکه گفتید خیانت نباید منعکس بشود دزدیها نباید گفته شود انتقاد نمیتوان کرد ابدا چنین چیزی نیست آقایان‌چه در این‌جلسه صحبت بکنند و چه بیایند به‌بنده بگویند و سند بدهند مدرك بدهند ا زخیانت یا دزدیها و ناروائی هااز افراد و اشخاص بشرطی که بستگی بسند و مدرك باشد بنده بدون ملاحظه و پروائی چاپ میکنم آن دولتی که‌ترتیب اثر ندهد بنده از آن دولت با شدت بازخواست‌خواهم کرد . سر مقاله مینویسم مطلب منتشر میکنم‌مواخذه مینمائیم‌اینست که خواهش میکنم در این قسمت آقایان محترم توجه بکنند که بین مطلبی که اینجا عنوان شد که آزادی نیست و سانسور هست با محدودیت هائی که از نظر اصول و سیاست کلی مملکت و مصلحت جامعه باید مورد توجه همه قرار بگیرد فرق زیادی وجود دارد.

دنباله کرسی آزاد در شماره فردا بنظر خوانندگان محترم‌خواهد رسید.

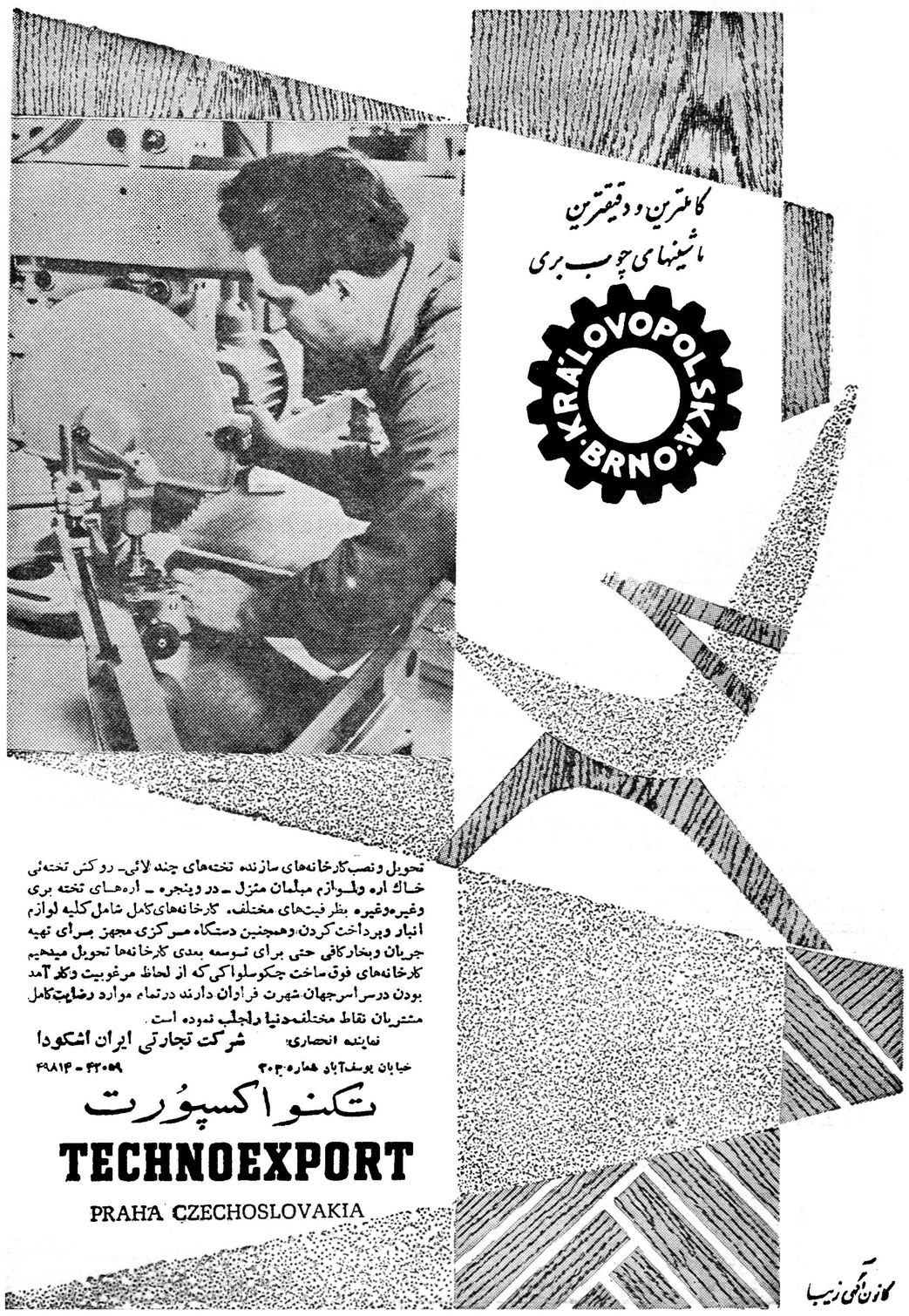

آگهی مناقصه شماره ۸۵۷۷

اداره حسابداری کل انتشارات ورادیو مقدار (یکصدو نودوپنج‌بند) کاغذ افست چهاربرك ونیمی (۷۰×۱۰۰) ودویست وچهل بندکاغذ تحریر نودگرمی چهار برك ونیمی (۷۰×۱۰۰) وبیست‌وهفت بندمقوای گلاسه ۲۵۰ گرمی چهاربرك ونیمی صددرهفتاد مورد نیاز خودرا وارد انباراداره واز طریق مناقصه خریداری مینماید .

داوطلبان شرکت در مناقصه میتوانند تاآخر وقت اداری روزسه‌شنبه چهارم‌مهرماه ۱۳۴۰ برای دریافت شرایط مربوطه بقسمت امورادارى این اداره مراجعه فرمایند.

نشانی میدان ارك اداره کل انتشارات ورادیو

رئیس اداره حسابداری کل انتشارات ورادیو -امان‌اله‌مستوفی

اجرای برنامه«اپرت» در تلویزیون ایران

بدینوسیله باطلاع علاقمندان « اپرت » و هنردوستان میرساند که در ساعت‌ده شب جمعه۲٤ شهریورماه ٤۰ یك برنامه اپرت برای‌نخستین بارتوسط مادام دیتاگرجبان ستاره اپرت وین بهمراهی پیانوی آقای گردن‌تیکر از تلویزیون ایران اجرا میگردد.

آ-۱٤۹۳۱

دفتر نمایندگی بازرگانی‌سفارت اطریش

ا زتاریخ۲۳ سپتامبر ۱۹٦۱ به آدرس زیر منتقل خواهدشد.
خیابان فیشرآباد کوچه هما شماره ۲۸تلفن ٦۱۳۲٦

آگهی ثبت‌نام دانشجویان موسسه‌علوم اداری و بازرگانی دانشکده حقوق

دانشجویان دوره های گواهینامه مقدماتی وعالی و فوق لیسانس میتوانند برای شرکت در کلاس های دوره اول سال تحصیلی ٤۰-٤۱ از تاریخ شنبه ۲۵ شهریور تا چهارشنبه ۲۹ شهریور همه روزه صبحها از ساعت ۸تا۱۲ و بعد از ظهر ها ۳½تا ٦با در دست داشتن ٤قطعه عکس ٤×٦ و عین کارت تحصیلی سال قبل (مشمولین کارت معافی‌تحصیلی خودرا جهت تجدید همراه بیاورند) باداره امور دانشجویان و برنامه ها مراجعه و ثبت‌نام نمایند.

تدریس در کلاس های موسسه از تاریخ اول مهرماه آغاز خواهد شد .

معاون موسسه علوم اداری وبازرگانی دانشکده حقوق وعلوم سیاسی و اقتصادی دکتر محمد سام

۱-۲۲ آ-۱۹۹۰۰

باتوسعه کشاورزی
میتوان‌ایرانی ابادتر ساخت

شرکت سهامی‌ساختمانی سهندشت

با تسهیلات بیشتر و کار شناسان مجرب و مجهز ترین ماشین آلات زمینهای بایررا برای‌کشاورزی مسطح‌و آماده‌میسازد

تسطیح اراضی . نهر کنی . تقسیم و جدول بندی و پر کردن دره های عمیق جزئی‌از عملیات‌عمرانی‌اینشرکت‌است

شرکت سهامی ساختمانی سهندشت‌خیابان شاهرضا مقابل ویلا تلفنهای ٦٤۳۳۲ و ٦٦٤۸۳ آ-۱۹۲٦۰ آگهی‌مودت

آگهی مناقصه‌خرید کاغذ و مقوا

وزارت صنایع و معادن کاغذ و مقوای سال‌جاری مورد نیاز خودرا از طریق مناقصه‌بشرح زیر خریداری مینماید :

۱-کاغذ چهاربرگی هشتاد گرمی سوئدی بابعاد ۷۰×۹۰ سانت‌تعداد ۳۸۰ بند

۲- مقوای سفید ۳۰۰ گرمی بابعاد ۷۰×۱۰۰سانت تعداد ۳۸۰۰ برك

داوطلبین شرکت در مناقصه باید پیشنهادات خودرا که متضمن قبض سپرده نقدی صندوق ویا ضمانت نامه بانکی بمدت‌سه‌ماه بمبلغ پنجاه هزار ریال باشد در پاکت سربسته و لاك و مهرشده‌تاآخر وقت اداری روز شنبه ۲۵ شهریور ماه ۱۳٤۰ بدفتر وزارت صنایع و معادن تسلیم ورسید دریافت‌دارند. پیشنهادات واصله در ساعت ۹صبح روز یکشنبه ۲٦شهریور ۱۳٤۰ باحضور کمیسیونی در اداره تدارکات باز وقرائت خواهد شد . حضور پیشنهاد دهندگان در جلسه مزبور آزاد و به‌پیشنهادات‌فاقد سپرده ترتیب‌اثرداده نخواهد شد .

وزارت صنایع و معادن دررد یاقبول‌یك‌یاکلیه پیشنهادات مجاز است .

هزینه درج آگهی ویا مالیات و هرگونه عوارضی بعهده برنده مناقصه میباشد .

پیشنهاددهندگان بایستی یك نسخه از برك شرائط مشخصات رابمنزله قبول شرائط امضاء و ضمیمه پیشنهاد خود نمایند. ۲-۲ آ-۲۰۱۰۰ وزارت صنایع ومعادن

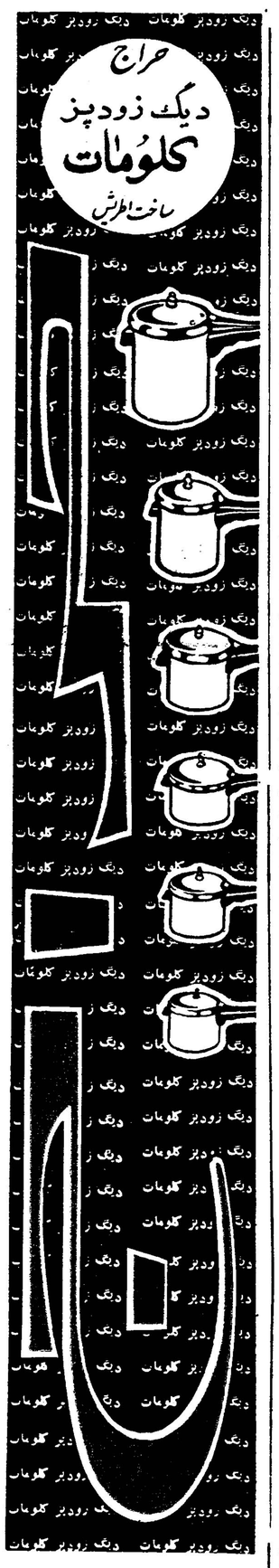

از تاریخ ۲۵ شهریور الی ۱۰ مهرماه

ظرفیت	قیمت اصلی	قیمت حراج
٤ لیتری	۱۱۵۰ ریال	۹۲۰ ریال
۵ لیتری	۱۲۵۰ ریال	۱۰۰۰ ریال
٦ لیتری	۱۳۵۰ ریال	۱۰۸۰ ریال
۷ لیتری	۱٤۵۰ ریال	۱۱٦۰ ریال
۱۰ لیتری	۱٦۵۰ ریال	۱۳۲۰ ریال
۱۲ لیتری	۱۸۵۰ ریال	۱٤۸۰ ریال

فروشگاه سعدی
خیابان سعدی - اول کوچه مهران - ساختمان پنج طبقه

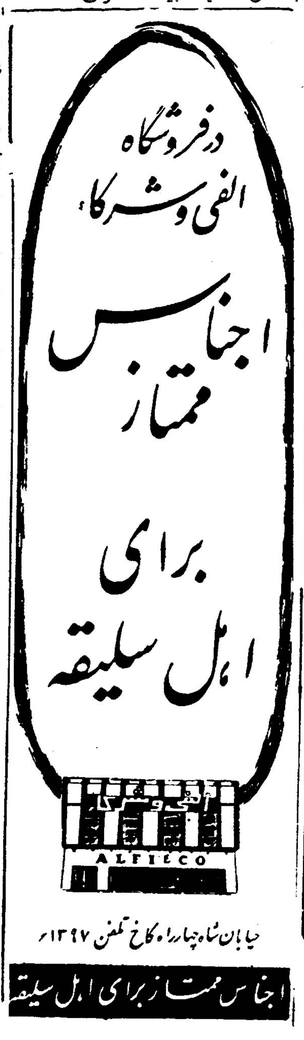

ماشین گاز

اجاق گاز زانوسی
آ-۲۰۱٦۰

از اسمعیل اکبری خبرنگار اعزامی بمسابقات جهانی صوفیه

دانشجویان ایرانی در مسابقات جهانی

فرق بین قطار ایرانی و اروپائی چه بود ؟

ورزشکاران ایرانی تاصبح درراهرو های قطار قدم زدند!

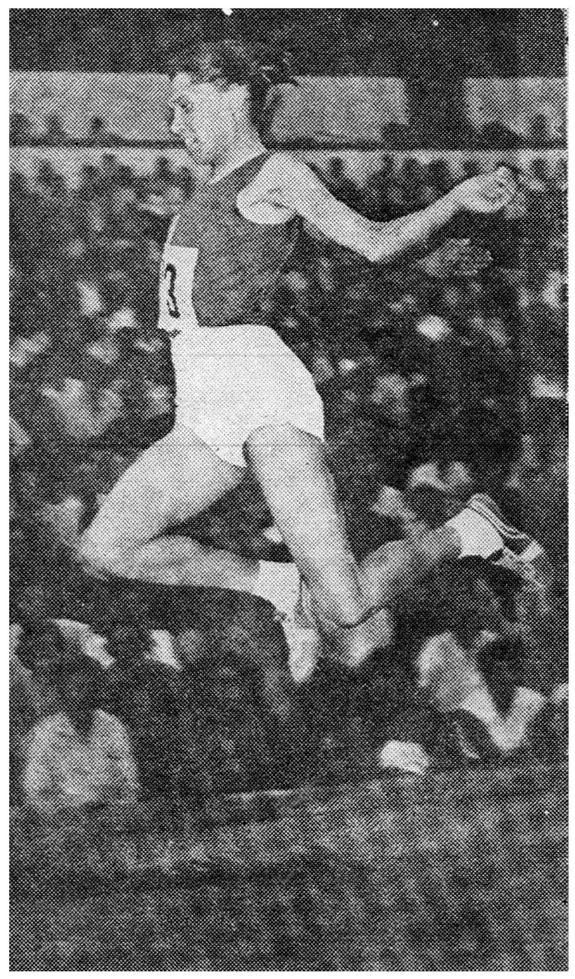

عکس بالا صحنه‌ای از مسابقه پرش طول دوشیزگان را نشان میدهد

ساعت ده بعداز ظهر روز سه شنبه اول شهریورماه قرار بود که هواپیمای ما از تهران بسوی استانبول حرکت نماید . ولی تاخیر حرکت هواپیما شرمندگی بزرگی برای من درمقابل دوستان وآشنایان ببارآورد وهواپیمابجای ساعت ۱۰ شب ساعت ٤ بعدازنیمه شب به‌پروازدرآمدعجیب این بود که مسئولین شرکت هواپیمائی به مسافرین اطلاع نمی‌دادند که هواپیما ٦ ساعت تاخیر در پرواز دارد و مرتبا مسافرین را امیدوار میکردند که تانیم ساعت دیگر هواپیما پروازخواهد کرد ساعت ۱۰ صبح روز بعد هواپیمای ما در فرودگاه استانبول بزمین نشست و بااستفاده از راهنمائی مامورین فرودگاه خود را بمحل اقامت قهرمانان دانشگاه که دردانشکده فنی استانبول بود رساندیم . هنوز ٥ دقیقه از ملاقات ماباقهرمانان دانشگاه نگذشته بود که بماخبردادند که بایستی خودرا برای حرکت به‌سوی بلغارستان آماده نمائیم .

ماجرای قطار

تاقبل از مسافرت بکشور ترکیه و مشاهده وضع قطارهای راه‌آهن یك کشور نیمه اروپائی و یاکشور اروپائی حاضر نبودم که قبول کنم قطارهای کشور ما مدرن و راحت ودرنوع خود بی‌نظیر است وهمیشه درمحافلی که بادوستان صحبت میکردم از بدی وضع قطارهای ایران صحبت میکردم و فکر میکردم که قطارهای کشورهای اروپائی تخت روان است ولی خوشبختانه دراولین فرصتی که بایك قطاراروپائی مسافرت کردم پی‌باشتباه خود بردم و اینك اصل ماجرا . ساعت ٤ بعداز ظهر آقای صدقیانی سرپرست ورزشکاران به‌قهرمانان اطلاع داد که بایستی برای حرکت بسوی بلغارستان به‌ایستگاه راه‌آهن برویم ساعت ٤ بعدازظهر وقتی وارد ایستگاه راه‌آهن شدیم تمام کوپه‌های قطار بین‌المللی پربود و برای گرفتن جامدت نیمساعت در تکاپو و تلاش بودیم باخود فکر کردم که حتما مابرای سوار شدن قطار تاخیر داشتیم و جای مارا دیگران غصب کرده‌اند ولی لحظه‌ای بعد متوجه شدم که قطارساعت ۷ بعداز ظهر حرکت خواهد کرد چون قطاربین‌المللی «حسینعلی خانی» است هرکس زودتر جای گرفت آدم زرنگی است هرکس دیرتر رسید شب را درراهروی قطار باستراحت خواهد پرداخت این بود حادثه و مطلبی که هیچگاه انتظار دیدنش را در کشورهای اروپائی نداشتم و پی‌بردم که چقدر کشور ما از این لحاظ جلواست ومسافرین ایرانی تاچه حد درمسافرت باقطارهای ایرانی خوشبخت می‌باشند .

ساعت ۷ بعداز ظهر قطار ما با تعداد زیادی مسافر اضافی شهر استانبول را بسوی کشور بلغارستان ترك کرد .

بلیط خریداری شده هیئت ورزشی ایرا ن‌درجه ۲ بود ولی کوپه درجه ۲قطار اروپائی باکوپه‌درجه ۲ایران این تفاوت را دارد که در ایران در یك کوپه درجه ۲ شش نفر درروی صندلی راحتی می‌نشینند ولی در کوپه درجه ۲ قطار اروپائی ۸ نفر درروی صندلی تخته‌ای می‌نشینند البته اینها تمام از محسنات ترقیات کشور های اروپائی است ! که عده ای آن را برخ ما میکشند ...

تاصبح در راهروی قطار ایستادیم تقصیری نداشتیم ماشاالله بچه‌هاهمه ورزشکار بودند و درشت هیکل اصلا بهیچ‌ترتیبی در یك کوپه ۸ نفره جانمی گرفتند .

ناتمام

قهرمانان سرفراز کرو لال درحضور والاحضرت شاهپور غلامرضا

والاحضرت خطاب بقهرمانان گفتند

من ازپیروزی ورزشکاران کرولال غرق درمسرتم

برای ورزشکاران کر و لال یك باشگاه مجهز ساخته میشود

ساعت ۱۱ صبح دیروز ورزشکاران و قهرمانان کشتی وتیراندازی کرولال که‌در مسابقات جهانی کرولالها در هلسینکی موفق‌باخذ سه‌مدال طلا و دومدال برنز گردیده‌اند درکاخ والا-حضرت شاهپور غلامرضا پهلوی باوالا-حضرت ملاقات‌نمودند .

دراین ملاقات ابتدا آقای شواربی رئیس فدراسیون کرولالها ضمن عرض توضیحاتی پیرامون پیشرفت ورزش کرولالها اظهار داشت .

قهرمانان کشتی‌وتیراندازی که‌درمسابقات جهانی ۱۹٦۱ کرولالهای هلسینکی شرکت نموده ومجموعا ٥ نفرمیباشند توانستند بافعالیت‌بسیار بهترین‌موفقیت هارا کسب نمایند وبابدست آوردن ۳مدال طلایك‌نقره ودوبرنز جمعا ٦ بار پرچم ایران را در استادیوم ورزشی فنلاندباهتراز درآورند و نام ایران راباردیگر زنده و جاویدان نگهدارند .

درورزشهای دیگری نیز این‌جوانان مشغول تمرین‌میباشند که‌بتدریج‌نتیجه فعالیت وتمرین آنان ظاهر خواهد شد.

ضمنا فدراسیون تاکنون دراستان خراسان- استان فارس -استان های آذربایجان غربی‌وشرقی-استان‌اصفهان هیئتهای ورزشی تشکیل داده وجوانان ورزشی هستندو امیدمیرود بتدریج در آبادان- اهواز- رشت -کرمانشاه - گرگان نیز که تعداد کرو لال ها باندازه تشکیل هیئت ورزشی است اقدام گردد .

درپایان بااجازه والاحضرت چندنفر ازکرولالها کارهای‌دستی‌خود راحضوراً عرضه وتقدیم مینمایند .

قهرمانان سرفراز:

پس‌از خاتمه گزارش رئیس فدراسیون،والاحضرت‌خطاب به‌قهرمانان اظهار داشتند متاسفانه زودتر از این فرصت بدست نیاوردم که‌با قهرمانان پیروزمند کرولال ملاقات‌نمایم ،نهایت علاقمند بودم که آن‌عده ازقهرمانانی‌را که باعث‌سرافرازی کشورمادر میادین ورزشی جهان شده‌اند از نزدیك‌ببینم‌و باین‌دسته ازقهرمانان‌تبریکات‌صمیمانه خودرا بگویم من‌از پیروزی وموفقیت شمادر مسابقات‌جهانی هلسینکی‌نهایت خوشحالم امیدوارم که‌در آینده نیزبا کوشش و فعالیت بیشتر افتخارات بیشتری برای میهن‌خود کسب نمائید ازاینکه فدراسیون کرولالهای ایران دراین مدت کوتاه موفقیت های جالبی بدست آورده و کار های خوبی در فدراسیون انجام داده است جای‌بسی خوشوقتی است امیداست درآینده‌نیز همچنان بفعالیت خود ادامه داده و پیشرفت های تازه‌تری بدست آورد .

بیانات والا حضرت بوسیله آقای شهیدی رابط فدراسیون کرولالها برای قهرمانان«ترجمه»شدو والاحضرت درمیان ابرازاحساسات ورزشکاران، یکایك قهرمانان راموردتفقد قراردادند هنگام معرفی قهرمانان یك تابلوی نقاشی ویك بشقاب نقاشی شده که بوسیله‌دونفر از ورزشکاران کرولال هنرمند تهیه‌شده بود تقدیم حضور والاحضرت گردید .

درخاتمه والاحضرت درباره وضع باشگاه ورزشی کرو لالها سئوالاتی از رئیس فدراسیون نمودند . رئیس فدراسیون ازنداشتن مکان ثابت برای ورزشکاران کرولال اظهار نگرانی‌نمود ووالاحضرت درمورد احداث یك‌باشگاه مستقل برای ورزشکاران کر و لال دستورات لازم رابه تیمسار سپهبد-عمیدی رئیس سازمان تندرستی‌جوانان دادندو تیمسار عمیدی قول‌دادند تاسال آینده ازطرف سازمان زمین مناسبی برای باشگاه کرولالها خریداری واز طرف سازمان تندرستی ساختمانی بمنظور باشگاه ورزشی کرولالهاحداث شود.

ورزشکاران دختر کر و لال مورد تفقد قرار گرفتند

آب هرگز در آن نفوذ نمی کند

هر نوع بام منزل

با

EVODE

سیستمهای علمی برای جلوگیری از نفوذ آب در بام منازل

ایـوُد

بدون احتیاج بحرارت روی بام انواع ساختمانها یا اجنبه نصب میشود

A PRODUCT OF EVODE LIMITED OF STAFFORD · THE EVO STIK "IMPACT" ADHESIVE SPECIALISTS

برای کسب اطلاعات بیشتر به آدرس زیر مکاتبه فرمائید .

EVODE LTD. (BUILDING CHEMICALS DIVISION)

COMMON ROAD, STAFFORD, ENGLAND.

آگهی دانشکده پزشکی تبریز

بدین وسیله به اطلاع پذیرفته شدگان مسابقه ورودی دانشکده پزشکی ، داروسازی ، آموزشگاه عالی پرستاری ضمیمه دانشکده پزشکی تبریز در سال تحصیلی ٤٠-٤١ می رساند که ثبت نام قبولشدگان از تاریخ ۱۸ شهریور ماه لغایت آخر شهریور ماه ۱۳٤۰ به عمل خواهدآمد

از طرف رئیس دانشکده پزشکی وداروسازی تبریز . دکتر مجیرمولوی

آ-۱۰۰٥٤ ۳-۱

تریلی ساکسونیا بهترین وسیله مفیدی است که میتوانید خریداری کنید .

SAXONIA

برای مشتریانیکه زودتر رجوع نمایند تسهیلات بیشتری درفروش قائل میشوند

تریلی ساکسونیا

ساخت آلمان

از کار های کشاورزی تا حمل و نقل مواد ساختمانی ونیازمندیهای مختلف فقط ساکسونیا مورد استفاده قرارمیگیرد .

مزایا و مشخصات تریلی ساکسونیا بلاشك جلب نظر هر خریدار دقیقی را میکند . این تریلی ها از دوطرف خالی میشود اطاق آن دراندازه ۸٤ر۲ متر از فولاد محکم ساخته شده ولاستیك های آن نیز بمنظور شرایط سخت ساخته شده است .

چون ساکسونیا در سراسر جهان فروش فراوانی دارد در قیمت بسیار ارزانی تهیه میشود .

نماینده انحصاری درایران :

شرکت سهامی ماشین آلات ایران

خیابان شاهرضا-شماره ۷۷۰ مقابل زایشگاه

تلفن : ۷۲۷٦۷-۷۲۷٦٤ (تلگرافی : ماشینکو-تهران)

برای آگاهی از شرایط فروش و مزایای تریلی ساکسونیا این کوپن را ببرید و بآدرس شرکت سهامی ماشین آلات ایران ارسال دارید.

نام _____

آدرس _____

کانون آگهی زیبا

تریلی ساکسونیا

تریلی ساکسونیا

تریلی ساکسونیا

عبور از پنج قاره

مردیکه هزار بار از فراز اقیانوس اطلس گذشت

چارلزف. بلرخلبان یکی‌ازشرکت های هواپیمائی امریکائی تنها مردی است در جهان که‌هزار بار ازفراز اقیانوس اطلس عبور کرده است .

بمناسبت هزارمین‌پرواز چارلزف‌بلر ازروی اقیانوس اطلس در فرودگاه نیویورك ازوی تجلیل شد، ومدالها و جوائزی باو دادند .

در این عکس استانلی زادلیس اولین کسی که درسال ۱۹۳۹ برای اولین‌بار بایك هواپیمای تجارتی ازروی اقیانوس اطلس عبور کرد به‌چارلزف‌بلر تبریك میگوید .

ازحرارت خورشیدبرای پرتاب اقمارمصنوعی استفاده میشود

دانشمندان اسرائیلی درآزمایشگاه ملی فیزیك‌آن کشورهم اکنون‌مشغول تحقیق پیرامون استفاده از انرژی خورشیدی برای پرتاب اقمار مصنوعی هستند .

بموجب اطلاعاتی که بدست آمده کشفهائی که‌تاکنون‌دراین زمینه‌صورت گرفته است‌هم‌اکنون‌درمرحله آزمایش قطعی می‌باشد .

دکتر «زوی‌تابور» بزرگترین فیزیك‌دان اسرائیلی اعلام نمود دانشمندان اسرائیلی موفقیت های زیادی‌پیرامون استفاده از انرژی خورشید برای‌پرتاب اقمار مصنوعی‌در فضا بدست آورده‌اند.

اقمار مصنوعی‌که‌تاکنون دانشمندان شوروی و امریکائی بفضا پرتاب کرده‌اند باسوخت جامد صورت‌گرفته ودانشمندان این دوکشور هنوز موفق باستفاده ازانرژی خورشید برای‌پرتاب اقمار مصنوعی به‌فضا نشده‌اند .

دکتر «زوی‌تابور» خاطرنشان نمود هدف اصلی از کوشش دانشمندان اسرائیلی این‌است که جدار خارجی اقمار مصنوعی راباموادی بپوشانندکه حرارت خورشید را اخذگرده و آنرا تبدیل بانرژی‌برای‌بکارانداختن‌دستگاه های قمرمصنوعی بکنند.این امرموجب خواهدشد که بنحو قابل‌توجهی‌ازوزن اقمار مصنوعی که‌تاکنون قسمتی از آنرا سوخت‌تشکیل‌میداد کاسته گردد.

دکتر «زوی‌تابور» تاکیدنمود دانشمندان اسرائیلی پس‌از آنکه ازآزمایشهای خود نتایج کاملا مثبتی بدست‌آوردند تحقیقات خودرادر اختیار دانشمندان کشور های مختلف جهان‌قرار میدهند.

خبرگزاری فرانسه

بزرگترین مرکز پخش امواج‌تلویزیونی درسراسرجهان

دانشمندان فرانسوی بالنی بفضا میفرستندکه تاارتفاع ۳۵ هزار کیلومتری بالا میرود وسپس برفراز یك شهر ثابت میماند

این بالنها امواج تلویزیون را روی شهر مورد نظر متمرکز میسازند

دانشمندان فرانسوی در تهیه یك سیستم موشکی برای پخش برنامه های تلویزیونی در سراسر جهان و استفاده از اقمار مصنوعی در پخش امواج مخابراتی پیشقدم هستند . هم اکنون دانشمندان فرانسوی در دو سوی اقیانوس اطلس تاسیساتی برپا کرده‌اند و اظهار میدارند که ماه‌سه سال ۱۹۶۲ ارتباط‌رادیو تلفونی‌مستقیم بین فرانسه و آمریکا را برقرارخواهند ساخت . یك قمر مصنوعی امواج‌رادیو تلفونی را بین دو کشور تقویت خواهد کرد .

هم اکنون یك بالون پلاستیکی‌که سطح خارجی آن از فلز مخصوص ساخته شده بدور کره زمین میچرخد و امواج رادیوئی را از سطح خود به روی زمین منعکس مینماید . قرار است در ژوئن ۱۹۶۲ بالون دیگری‌به فضا فرستاده شود که بسیار کاملتر میباشد . این بالن دارای دستگاههای الکترونیکی برای انتخاب‌امواج‌موردنظر میباشد و تا فاصله ده هزار کیلومتری زمین بالاخواهد رفت .

دانشمندان فرانسوی در نظر دارند بالنهای آینده خودرا بارتفاع ۳۵هزار و هشتصد کیلومتری برسانند . این بالنها حرکتی مشابه حرکت زمین خواهند داشت یعنی در هر بیست و چهار ساعت یکبار زمین را دورمیزنند.

بدین ترتیب موقعیکه بالن بر فراز یك شهر قرار گرفت همیشه با آن شهر حرکت میکند و هیچگاه از آن دور نمیشود و این امر در تسهیل ارتباطات رادیوئی و تلویزیونی اهمیت شگرفی دارد .

از هم اکنون میتوان با قاطعیت‌اظهار نظر کرد که در سال ۱۹۶۶ پخش برنامه های تلویزیونی درسراسرجهان میسر خواهد شد .

خبرگزاری فرانسه

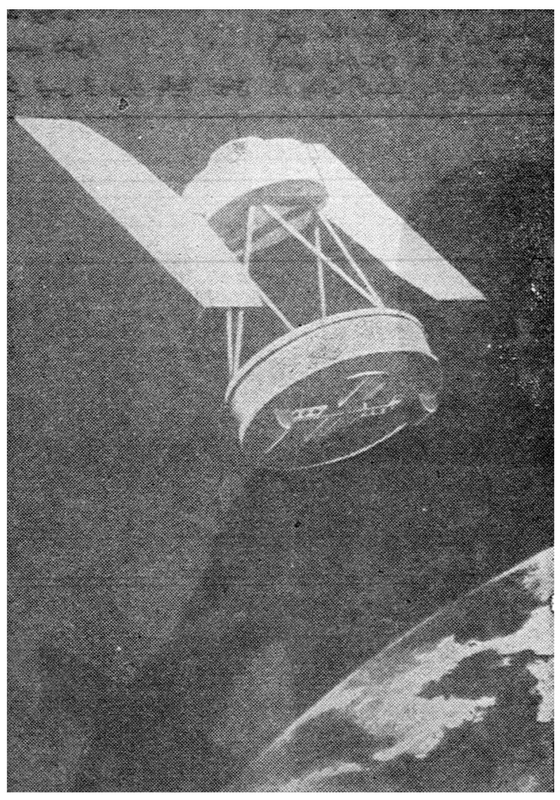

یك قمر مصنوعی تقویت کننده امواج تلویزیونی‌که توسط آمریکائیهاساخته شده نیروی لازم برای این دستگاه تقویت کننده بوسیله دو باطری خورشیدی که در دو طرف آن دیده میشوند تامین میگردد .

منابع انرژی زمین رو بپایان میروند

تاسال دو هزار جمعیت جهان دوبرابر میشود و احتیاج به انرژی بیست‌بار زیاد میشود درحالی‌که منابع رو به نقصان هستند

توکر دانشمند نامی انگلیسی امروز اعلام کرد جمعیت جهان‌اینك بنسبت ۷ر۱ در صد درسال افزایش میابد . وی افزود جمعیت جهان تا سال ۲۰۰۰ به ۸ر۵ میلیارد میرسد

وی افزود در پایان قرن گذشته نسبت افزایش جمعیت‌جهان ۷درصد بود و باپیشرفت بهداشت و علم پزشکی اینك افزایش جمعیت‌جهان شگفت انگیز شده است .

توکر خاطر نشان ساخت درنیمه اول قرن‌بیستم نسبت افزایش‌جمعیت جهان ۹درصد بود و اینك به۷ر۱ درصد رسیده است .

دانشمند انگلیسی تاکید نمود افزایش جمعیت جهان بهبود وضع زندگی را نیز دشوار میسازد زیرا همچنانکه برجمعیت جهان افزوده میشود خواسته های مردم برای زندگی بهتر نیز افزایش میابد.

اما مقدار انرژی هر بیست سال دو برابر میشود .

نکته مهم در این است که‌علاوه بر اینکه منابع انرژی کلاسیك روباتمام است در سال ۲۰۰۰ مصرف هریك نفر از مردم روی زمین بیست برابر خواهد شد بدین ترتیب دانشمندان جهان مجبورند از هم اکنون در صدد پیدا کردن منابع انرژی جدید باشند

مرك گی راسل هنرپیشه زیبا ودائم‌الخمر آمریکائی معمائی بوجود آورده است

گی راسل ستاره فیلمهای وسترن

ترس از گذشته انسان را بحرف زدن در خواب وامیدارد

هنوز مرك گی راسل ستاره ۲۹ ساله هالیود موردبحث جرایدامریکائی است .

گی راسل ستاره فیلم‌های وسترن که فیلم «چشمان نیمه شب »او در اکثر کشورهای جهان نمایش داده شده اخیرا شدیدا به مشروبات‌الکلی معتاد شده بود و حتی در استودیوهای فیلم برداری بطری مشروب همراه داشت .

گی راسل برای اولین بار در سال ۱۹۵۶ در حالیکه مست اتومبیل‌میراند باز داشت شد و ازآن زمان دوستانش هر چه کوشش کردند او مشروبات الکلی را ترك کند موثر واقع نشد . چندی قبل هنگامیکه پلیس وارداطاق گی‌راسل شد او را مرده یافت ودر حالیکه در کنار جسد او چند بطری خالی ویسکی دیده میشود .

امروز یکی از مقامات پلیس‌هالیود اعلام نمود ما اینك مشغول تحقیق بیشتر پیرامون مرك گی راسل‌هستیم تا روشن شود آیا مشروب او را از پای درآورد یا اینکه بقتل رسیده است . ؟

حرف زدن درخواب از مسائلی است است که روان‌شناسان نسبت‌به‌آن توجه زیادی دارندروان پزشکان‌پس از مطالعات زیادو برخلاف آنچه همه مردم فکر میکنندداظهارمیدارند که نودو پنج درصد حرفهائی که انسان در خواب می‌زند با حقیقت وفق نمیدهد بیشتر کسانی که‌درخواب حرف میزنند موقعی اینکار را میکنند که حوادثی از دوران جوانی و کودکیشان را به خواب می‌بینند . حرف زدن درخواب گاهی حوادث جالبی بوجودمی‌آورد. بارها اتفاق افتاده است که مردی در حین خواب نام زنی را برزبان آورده و همین مسئله‌موجب‌اختلافات خانوادگی و حتی طلاق شده‌است . در صورتیکه در اکثر موارد نامی که مرد در حین خواب‌برزبان‌آورده برای‌خود اوهم ناشناس بوده‌است.

بیشتر اوقات ترس نهفته ازیکی از حوادث‌گذشته زندگی انسان‌را بحرف‌زدن وامیدارد باتوجه به‌آنکه روان‌شناسان تاکنون دراین مورد دریافته‌اند باید اذعان کرد که برخلاف تصور مطالبی که انسان‌در خواب بیان مکند نمیتوانند برای شناختن روحیات و عقده‌های درونی مورد استفاده قرار گیرند .

اورور

جدول کلمات متقاطع شماره ۱۹۰۷

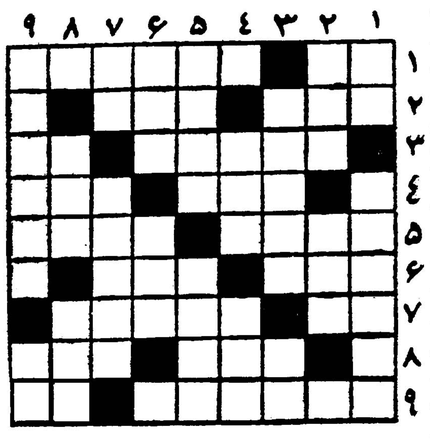

افقی :۱ـ نااستوار ـ برسر آن دچار تردید میشوند ۲ـ کلبه ترکمنی ـ پایان ۳ـ شاخش در کوتاهی ضرب المثل بود ـ آبناك! ٤ـ بستن ـ برحمت خدا پیوسته است ٥ ـ کتابی که خواندنش از همه آسانتر و مشغول کننده‌تراست ـ شیر ٦ ـ منطقه‌ای در عربستان ـ بهرحال باید پندی اندر گوش گیرد ۷ ـ بی‌بندوبار ـ جامه‌ای در سفر حج ۸ـ رشته ـ بادی دروجود مبارك سرکار ۹ـ غوغا و آشوب ـ ضمیری است .

عمودی : ۱ـ همیشه یکی بهتر از دوتا میرسد ـ گدائی ۲ـ زشتی ـ اسم قدیم یکی از شهرهای شمالی اروپا ۳ـ سخت‌ترین و کشنده‌ترین دوران برای عاشق ـ از جانوران ٤ـ یکی دیگر از معروفترین شهرهای اروپا ـ حرف نداه ـ از دلدادگان بنام ـ آنچه استحکام دارد ٦ ـ چون بسرای دیگر کشند مرده‌اند ـ میگویند ازهرجا بگیرند سود است ۷ـ اگر باشد ـ هم محل بازی میتواند باشد هم بارانداز بارفروشان ۸ـ البته در کف زنگی مست نباید داد ـ هرچه را باین قیمت بدهند همه خریدارند ۹ ـ چندقدم تندتر از قدم ـ خلق‌وعادت .

حل جدول شماره ۱۹۰۶

افقی :۱ـ مجد ـ طیاره ۲ـ سفر ـ ولی ـ ان۳ـ ات ـ خط ـ خنك ٤ـ بایزید ٥ـ رالی ـ لانه ٦ـ بوف کور ۷ـ سپر ـ پر ـ قر ۸ـ یا ـ بن ـ دیو ۹ـ مشتوك ـ نفت.

عمودی :۱ـ مسافر ـ سیم ۲ـ جفت ـ آب‌پاش ۳ـ در ـ بلور ٤ـ خایف ـ بو٥ـ طوطی ـ کپتك٦ـ یل ـ زیور ۷ـ خیار ـ دن ۸ـ راندن ـ قیف ۹ـ هنك ـ هپروت .

یك‌پروفسور فرانسوی عقیده‌دارد :

پنجاه گرم احتیاط وده‌گرم فعالیت انسان را تاصد سالگی جوان نگاه میدارد

«پروفسور بینه »استاد دانشکده پزشکی پاریس که بجوان هفتادساله معروف است‌درمصاحبه‌ایکه باخبرنگار روزنامه اورور چاپ فرانسه بعمل آورده اظهار نموده است :انسان‌کنونی وسائلی در اختیار دارد که بکمك آنها میتواند تا صد سالگی جوان‌باشد وبا نیروی فراوان کار کند .

پروفسور بینه آنگاه مثالی ازتوماس پارك انگلیسی یاد کرده است که ۱۲۰ سالگی ازدواج کرد و ۱۵۳سال عمر نمود .

پروفسور بینه سپس گفت : «متاسفانه مردم جهان بمحض اینکه‌پا به ٦۰ سالگی میگذارند. بافعالیتهای زندگی وداع میگویند و باصطلاح‌قدم درمرحله پیری وخمودگی میگذراند .»

پروفسور بینه کتابی در باره‌روش جوان ماندن تا صد سالگی منتشر نموده است ودر مقدمه آن نوشته : این کتاب را بمادرم تقدیم میکنم که در نود سالگی و خیلی زودتر ازآنچه که فکر میکردم مرا ترك گفت استاد دانشکده پزشکی پاریس در مصاحبه خود گفته است :«در طی پنجاه سال اخیر هفده سال بر عمر متوسط‌مردم جهان افزوده شد ولی‌این کافی نیست زیرا افزایش طول عمر بادوام یافتن نیروی فعاله همراه نبوده است »

پروفسور بینه سپس راههائی برای حفظ جوانی در سنین بعد از ٦۰ سالگی پیشنهاد میکند که درراس آنها کم خوردن مواد چربی و ترك دخانیات قرار دارد :

پروفسور بینه سپس یاد آوری میکند که خوردن اغذیه مناسب یکی از بهترین راههائی است که میتواند سلامتی را حفظ کند از جمله این اغذیه نافع متخصص‌مزبور ازلیموترش نام میبرد که حاوی مقدار زیادی ویتامین میباشد و عقیده دارد که خوردن غذای مناسب بایستی باپیاده روی روزانه همراه باشد تا نتایج درخشانی ببار آورد .

وی سپس میگوید :«۵۰۰ گرم احتیاط و ۱۰ گرم شور و فعالیت‌سر چشمه لایزالی است از یك زندگی‌پر از فعالیت در آن هنگام که ما خودرا پیر احساس میکنیم .»

روز بروز

انتقام سیاه پوستان

سربازان سیاه پوست آمریکائی‌که در فرانسه اقامت دارند موقعیکه برای واکس زدن کفشهایشان بکفاشی می روند مرتبا از کارگرانی که مشغول واکس زدن کفشهایشان هستند عکس برمیدارند . گویا میخواهند این عکس ها رابعنوان اسنادی بر ضد فلسفه تبعیض نژادی باخود بامریکا ببرند .

پرگوئی خانم ها

«رژه پیر » یکی از نویسندگان فرانسوی حکایت میکند که یکروز درکافه‌ئی دوجوان درباره زنهابحث میکردند .

یکی از آنها پرسید : تو کدام نوع از زنها را ترجیح میدهی ؟ آندسته‌ای راکه زیاد وراجی میکنند یادسته دیگر را ؟

دوستش به آرامی جوا بداد کدام دسته ؟ دسته دیگری وجود ندارد .

گیتار بریژیت باردو

بریژیت باردو در صحنه‌ای ازفیلم «زندگی خصوصی » چند لحظه گیتار مینوازد . بعد از پایان تهیه فیلم گیتاری که ب.ب بدست گرفته بود وبراثر سهل انگاری قسمتی ازآنرا هم خردنموده بود از طرف علاقمندان گربه وحشی به هفت برابر قیمت اصلی یعنی در حدود پنجهزار تومان خریداری شد.

کتاب سرگذشت ریش‌وسبیل

یك سلمانی اهل بوداپست اخیرا کتابی منتشر نموده‌است بنام« تاریخ ریش‌و سبیل از عهد مصر باستان تازمان حاضر » این کتاب در حدود سیصد صفحه دارد .ودر آن گفته شده‌است » فرانسویها بیش‌از سایر ملل از سبیل نفرت دارند و در عوض طرح‌های جدیدی برای آرایش ریش اختراع کرده‌اند .»

-۹٤-

نوشته : نورالله لارودی

خورشید بی غروب

ابوسهل ادامه داد:

ـبعداز رفتار خلاف جوانمردی دوسال پیش که دربار غزنین با شاعر گرانمایه توس‌نموده‌اکنون‌همان صیاددرصددبدام‌افکندن شکارهای تازه برآمده واصرار دارد گروه دیگری راهم‌بچنان سرنوشتی دچار سازد. تاکنون دوفقره نامه بعنوان چاکر و بوعلی از غزنین رسیده که ضمن آنها وعده‌های طلائی‌داده شده اما حضرت سلطان بخوبی میدانند که این مواعید صرفا بمنظور فریب‌واغفال چاکران طراحی شده و خلاف حقیقت است . البته مابااین نامه‌ها که‌مبداء عنوان «فرمان» وجنبهٔ امرو اجبار دارد پاسخهای مقتضی داده‌ایم ولی عمال دربار غزنین بیکار ننشسته‌اند واز تعقیب فکر خود منصرف نیستند . گاهی از راه نوازش وتحسین وزمانی از طریق ارعاب وارد مذاکره میشوند . مارااز‌خشم‌دربار غزنین برحذر میدارند و پی‌درپی بسفر غزنین تشویق میکنند اما این اقدامات ابدا تزلزلی در ارادهٔ ما ایجاد نمیکند . بهرحال چاکر وبوعلی بصورت قطعی دعوت دربار غزنین را باذکر شواهد و مدارك محکم و مستدل ردکرده‌ایم وجدامعتقدیم که خدمت بعلم و دانش نباید تابع نوسانهای سیاسی وتصمیم واراده اشخاص وقهر وغضب و اختلاف عقاید وآراء این وآن وسعایت اطرافیان یك پادشاه باشد .

دراینموقع کلیه اعضاء انجمن بیانات ابوسهل راتائید نمودند و متفقا گفتند:

ـصحیحست . کاملا صحیحست .

سلطان در پاسخ ابوسهل از جابرخاست و حضار نیز از شاه متابعت نمودند . آنگاه سلطان باکلمات شمرده و قاطعی چنین گفت:

-۹۵-

ـآقایان محترم بارها گفتم وباز برای آخرین‌مرتبه تکرار میکنم آزادی افکار و عقاید و همچنین مصونیت جانی و مالی شما از همه‌لحاظ محفوظ‌وتامین‌است‌ومن شخصا بقید قول قطعی این مصونیت را تضمین میکنم . در مورد دسائس وتشبثات دیگران هم باید آشکارا بگویم‌مادام که من دراین کشور حکومت‌میکنم‌این‌اقدامات بهیچوجه اثر نخواهد داشت وبرای شما بااین تعهد صریح جای هیچگونه نگرانی باقی‌نیست. هیچکس و هیچ‌قدرتی بدون رضا و رغبت شما نمیتواند اراده‌اش راباعضاء انجمن پادشاهی خوارزم تحمیل نماید واگر هم مشیت خداوند چنین‌باشد که وضع موجود بهرکیفیتی تغییر کند آنچه غیر قابل تردید است‌این است که من درهمه‌حال بتعهدی که کرده‌ام پایدارم .

درمیان تحسین عموم اعضای انجمن سلطان براه افتاده وباین‌ترتیب آخرین جلسهٔ انجمن پادشاهی گرگانج خاتمه یافت .

فصل نهم

حقیقت تلخ

درتاریخ ملل واقوام مختلفهٔ جهان ، بین خانواده‌ها ، طوایف ، قبایل ، دربارها و هرگونه اجتماع وکانون سیاسی و سازمان های‌اداری واجتماعی ونظامی ، همیشه عناصری مغرض ، حسود ، فرومایه ،بدنهاد، کینه‌توز و خیانتکاران عاری از وجدان وشرافتی وجودداشته‌اند که به انگیزهٔ پستی‌فطرت خود گاهی بزرگترین بدبختیها را برای قوم وملت وجامعه ویاخانواده‌ای بوجود آورده‌اند . انگیزه این‌قبیل عناصر درخیانت بولاءنعم باکشور و میهنشان اغلب این بوده است که براثر اجرای عدالت وجلوگیری از سوء استفاده وتعدی آنان بحقوق دیگران ،لطمه‌ای بمنافع و مطامعشان وارد آمده و یابطبع تحصیل مال و مقام بلااستحقاق ازراه کینه‌جوئی وانتقام‌وارد شده بزرگترین ضربتها را به پیکر اجتماع واردآورده‌اند ووقتی بانظر دقیق‌بسوانح اندوهبارتاریخ‌ملل‌نگاه کنیم‌خواهیم دید مسبب اصلی وسرمنشاء بیشتر اینگونه مصائب همیشه یك عنصر پست و خیانت‌پیشه بوده است .صرفنظر از ملیت و هرگونه تعصبی‌تنها بمنظور بیان حقایق وتشریح علل عمدهٔ شکستها و پیروزیها باید بگوئیم

-۹٦-

گاهی تاثیر این عوامل تبهکار درسرنوشت ملل وحوادث مهم تاریخی بحدی عظیم بوده که حتی موجبات انهدام وانقراض قومی را فراهم‌آورده ومسیر تاریخ ملتی رابالمره تغییر داده است . نمونه‌ها وشواهد تاریخی در این‌باب‌آنقدر زیاد و متنوعست که از حوصلهٔ صدها کتاب قطور هم تجاوز میکند . یك نمونه کامل اینگونه عناصر در اوائل قرن پنجم هجری احمد مشتاق یکی ازپزشکان شهر گرگانج بود. احمد مشتاق مردی بود ٤۸ساله و بعلت نابینائی از چشم راست مردم گرگانج اورا «شیطان یك‌چشم» مینامیدند . موی‌بور وچشم زاغ وریش کوسهٔ این‌مرد بهترین معرف خبث طینت ذاتی اوبود و ماشناسائی کامل ویرا بصفحات آیندهٔ این سرگذشت واگذار مینمائیم.

***

وقتی احمد مشتاق از بهبودحال خورشیدبانو همسر ابوالفتح‌دبیر آگاه شد مداوای اورا نتیجهٔ حذاقت خود درفن پزشکی وانمود کردو درهر محفلی از مهارت واستادی خویش در علم طب دادسخن داد.سه‌روز از آخرین جلسهٔ پادشاهی میگذشت که یکی از مامورین ابلاغ دربار بخانهٔ اورفت واخطاری رابوی تسلیم نمود . درین اخطاریه‌از طرف انجمن پادشاهی به«احمد مشتاق» طبیب خاطرنشان شده بود که موظفست تا تشکیل جلسهٔ رسمی آزمایش طبیبان پایتخت از ادامهٔ کار خودداری‌و مطبش را تعطیل کند . ضمنا ظرف یك هفته مدارك علمی واجازه‌نامه پزشکی خودرا بدبیرخانه انجمن علمی پادشاهی آورده تحویل نماید و رسید دریافت دارد و در صورت تخلف از اجرای این دستور وسیله مامورین انتظامی برای تعطیل مطب او اقدام بعمل خواهد آمد . در صورت عدم حضور درجلسهٔ آزمایش‌نیزبرای‌همیشه‌صلاحیت خود رادر ادامهٔ اشتغال بطبابت‌ازدست خواهد داد.

احمدمشتاق از دریافت این‌اخطاریه چنان خشمگین شده بودکه تامدتی باور نمیکرد اورا نیز مشمول چنین تصمیمی شناخته باشند و بهمین لحاظ از مامور مزبور بالحن‌تندوخشنی پرسید:

ـآیا در این ابلاغ اشتباهی رخنداده است؟

مامور بالبخندی تمسخرآمیز بوی پاسخداد:

سئوالی که ما باید به‌آن جواب دهیم

بقیه از صفحه ۵

اقدام ۱۳ اوت موردی در بستن راه های‌برلن شرقی و مسئله جدیدی‌را به‌وجود آورده است .

آیانیمی از شهر میتواند برونق خود ادامه دهد و آیا شهر مانند درختی‌که پیچك به‌آن چسبیده‌است پژمرده نخواهد شد ؟

سفیر ادنائراظهار داشته است که اگر تقسیم عملی آلمان که در ۱۳اوت ماه جاری تکمیل شدبعنوان یك واقعیت پذیرفته شود برلن پژمرده خواهد شد . از اینرو ما دیگر نمیتوانیم بگوئیم اگر راه‌های ارتباط به‌برلن باز باشدبخودی خود موجب تضمین آینده‌برلن‌غربی خواهد بود .

تصمیم دشوار

اگر نیمی از برلن باید رونق داشته باشد. آنگاه باید به مردم‌آن دلائلی ارائه داد تا اعتقاد یابندکه وظیفه وکاری برای آینده ملت آلمان دارند که‌باید انجام دهند .

دادن چنان اعتقادی بمردم آسان نیست وچنانکه لیندن‌جانسون‌معاون رئیس جمهوری امریکا گفته است جانها وسرنوشت وشرافت مقدس ماروی برلن غربی نهاده شده‌است ولی در حقیقت متعهد به حفظ راه های رفت‌وآمد به‌برلن غربی هستیم لکن نباید و نمیتوانیم متعهد بـــه تضمین سعادت و خوشبختی برلن شویم .

تنها چیزی که ما میتوانیم وعده بدهیم اینست که بکوشیم تابرای ایجاد یك وضع حقوقی مذاکره کنیم که به‌ساکنان برلن احساس ایمنی واطمینان به آینده خواهد داد وتازه کوشش مابرای مذاکره مشروط بهمکاری آلمان غربی‌است

حق متحدین به‌رفت‌وآمد دربرلن باید بوسیله نوعی قرارداد که دوباره تائید شود .وگرنه مردم برلن‌غربی گرفتار بی‌اطمینانی خطرناك وفاسد کننده‌ای خواهند شد.

اکنون باید بهائی راکه شوروی برا ی‌تائید دوباره حق متحدین به رفت‌وآمد به‌برلن میخواهد مورد مطالعه‌قرار داد اگر بهترین حالت رافرض کنیم که بهای موردتقاضای شوروی عادلانه وشرافتمندانه‌باشد نتیجه آن آزاد ماندن برلن خواهد بود. لکن پس‌از وقایع ۱۳ اوت‌برلن حتی اگر آزاد نیز باشد شهری محکوم شده ودر حال مرك خواهد بود.

برای اینکه برلن غربی نه‌تنها آزاد بلکه زنده بارونق باشد باید وظیفه جالب و بامعنائی برای انجام درسالهای آینده به‌آن محول‌کرد

اگر میتوان اصلا این کار را کرد مذاکره آینده باید از حدود مذاکره پیرامون آزادی رفت‌وآمد به‌برلن وسیعترباشد . بایدکوشش جدیدی برای مذاکره بخاطر حل‌و فصل وسیعتر و عمومی مسائل در آلمان واروپای مرکزی کرد.

مشکلات فراوان

حل‌وفصل وسیع مسائل اگـر شرق وغرب درباره چیزهائی‌موافقت نکند که درهارابرای اتحاد نهائی دوآلمان باز کند قابل تصورنیست مشکلات رسیدن بچنان توافقی بسیار زیاد است .

اروپای از غرب تاشرق ازفرانسه گرفته تالهستان وچك‌اسلواکی عمیقا متعهد به حفظ تقسیم آلمان شده انداما روش جمهوری‌بن مبهم است . بن باتقسیم آلمان موافقتی نشان نمیدهد لکن بن‌آموخته‌است که‌بدون وحدت آلمان به آسایش زندگی کند این نکات نشان‌میدهد که‌تمام کشورهای اروپائی بامسئله موافق هستند وعلت قابل‌ملاحظه‌ای که درفرانسه وآلمان کلید سیاست این نیست که آنهاباواقعیت‌سیستم آلمان مخالفت کنند بلکه کلید سیاست ترس از شناسائی این‌امر است چرا ؟زیرا اگر تقسیم آلمان امضاء و مهر شود و این چیزی‌است که‌خروشچف خواهان آن است علاقه آلمان غربی‌به‌سازمان‌اتلانتیك شمالی ضعیف خواهد شد هم‌ادنائر وهم ژنرال دوگل بشدت میترسند؟ آنگاه آلمانها چه خواهند کرد . ممکن است آلمانیها عقیده پیدا کنند که باید بجای ناتو با مسکو معامله بکنند؟ دکتر ادنائروژنرال دوگل دربرابر این شبح ترس‌آلود قرار گرفته‌اندکه یکی ازجانشینان ادنائر باردیگر چنانکه آلمانی ها اغلب در گذشته اقدام کرده‌اند . باروسها بضرر غرب‌معامله‌ای کنند.

خیلی ماجراجویانه است؟

کارمندان سیاسی آلمان در واشنگتن وپاریس عقیده دارند که بهتراز هرچیز دیگر در باره‌وضع خود میتوان مذاکره کرد.

حل‌وفصل وسیعترمسئله‌که آینده‌ای‌را برای برلن غربی در نظر بگیرد از پشتیبانی معدودی از مقامات‌رسمی برخوردار است زیرا در محاسبه خطرها این راه خیلی ماجراجویانه است .

این‌راه ماجراجویانه است لکن تادرباره چیزی خطر نکنیم چیزی بدست نمی‌آید.

شاید پذیرفتن خطربه گشودن راه برای استقرار جدید جهد سیاست اروپا کمك کند.

کسی که کارش بافلسفه تاریخ است میتواند بگوید که دنیا هنوز خیلی در مراحل بدوی است ونمی تواند چنان راه عقلائی را قبول‌کند لکن این فیلسوف ممکن است بیفزاید که اگر از مصیبت‌اجتناب شود چنان حل وفصلی را می‌توان پیش آورد .

اگر پذیرفتن راه حل مزبـــور هنوز زوداست آنگاه مذاکره‌راباید متوجه هدفهای محدودتری کردکه عبارت درگفتگو پیرامون قراردادی برای رفت‌وآمد برلن غربی خواهد بود.

بدون چنین قراردادی آلمان هاو دیگران آسایشی از اضطراب و ناراحتی نخواهند داشت .

خودرئیس جمهوری نمیتواند درباره چنان قراردادی باخروشچف‌مذاکره کند. تصمیم قاطع که‌باید درغرب گرفته شود اینست که چه‌بهائی باید برای این موافقتنامه داد این تصمیم باید باهمکاری کامل و استوار دولت آلمان غربی گـرفته شود.

نیویورك هرالد تریبون

هنرستان‌ملی باله ایران

وابسته به

هنر های زیبای کشور

همه روزه باستثنای روز های پنجشنبه و جمعه تا اول مهر ماه جاری صبح ها از ساعت ۹ تا ۱۲ و بعد از ظهر ها از ساعت۵ تا۷نام نویسی میکند .

داوطلبانی که سن آنان از ۸ تا ۱۵ سال میتوانند با د ردست داشتن دو قطعه عکس و یك رونوشت شناسنامه بدفتر هنرستان (خیابان ارفع پشت پمپ بنزین کالج نمره ۵۳ تلفن ۴۷۴۰۶) مراجعه و ثبت نام نمایند .

۱ـ۱۰ آـ۱۸۹۹۶

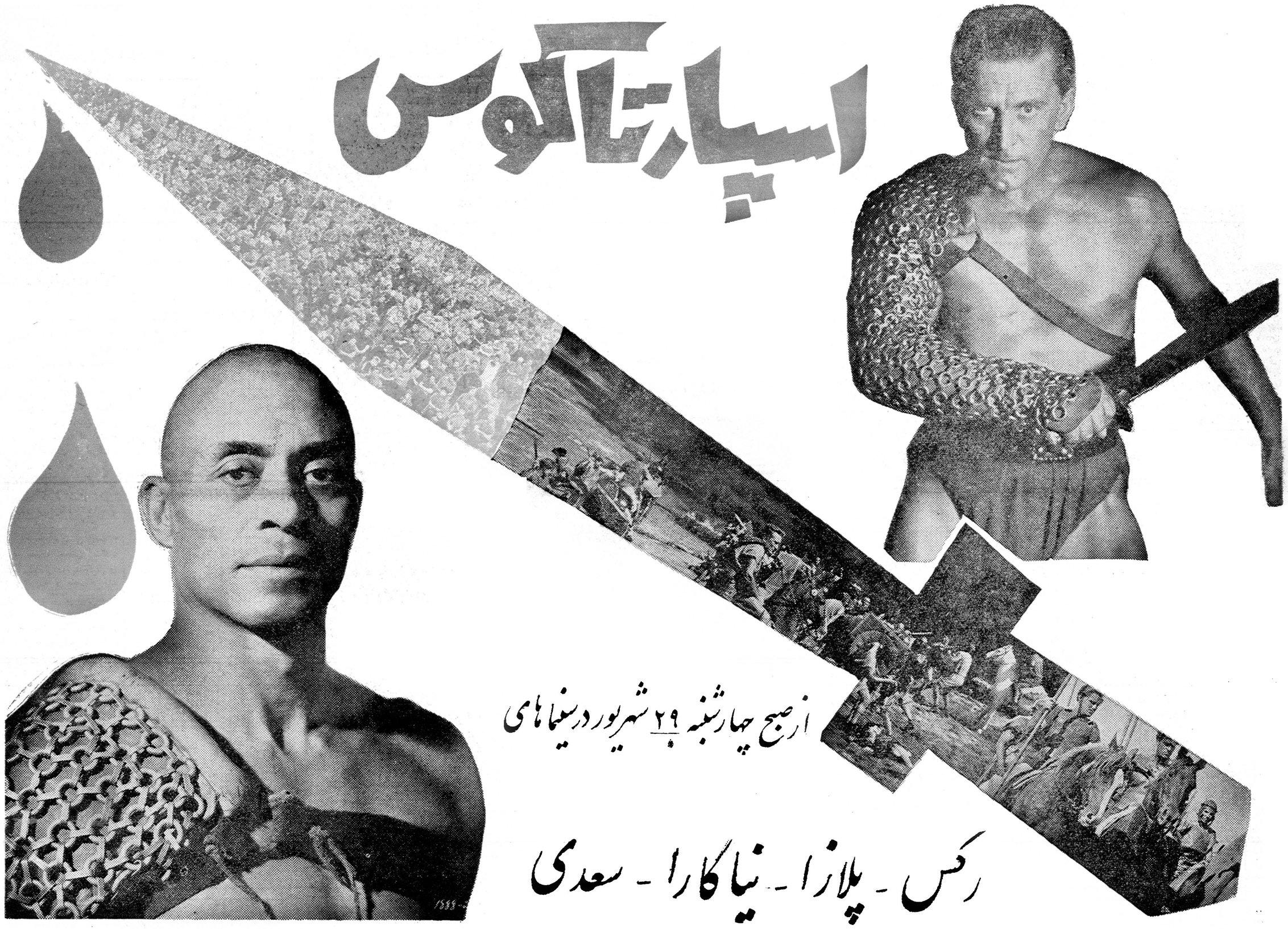

از صبح چهارشنبه ۲۹ شهریور درسینماهای

رکس ـ پلازا ـ نیاگارا ـ سعدی

بزرگترین پدیده عالم سینما که شاهکار های بزرك سینمائی جهان را کوچك کرده است بروی پرده میآید

فیلم اسپارتاکوس پس‌از نمایش‌دراین‌چهار سینما بلافاصله به‌کمپانی فرستنده‌مسترد میگردد بنابراین‌فیلم اسپارتاکوس را فقط در این فرصت کوتاه در چهار سینمای بزرك پایتخت خواهید دید .

مدت نمایش فیلم اسپارتاکوس‌درحدود چهارساعت‌است و فقط ۱۰ دقیقه آنترا کت‌دارد

اسپارتاکوس محصول ۱۹۶۱ انیورسال آمریکا رنگی پان آویژن دوبله شده در استودیو شهاب

باشرکت: کرك‌داگلاس ـ لارنس آلیویر ـ جین‌سیمونز

تونی کرتیس ـ چارلز لاتون ـ جان گاون

اقتباس از اثر نویسنده مشهور ـ هوارد فاست

آـ۲۰۲۰۰

اجتماعی

گفتگوی تلفنی مردم

به تلفن شماره ۳۰۰۱۰

همه روزه بعد از ظهر ها غیر از روز های تعطیل از ساعت ٦ تا ۷٫۳۰ تلفن کنید و با ما مشکلات ودرد دلهای خود را در میان بگذارید ما حرفهای شما را در همین ستون بگوش مسئولین امور میرسانیم

قابل توجه شهربانی کل کشور

*اینجا تخت‌جمشید است ومنهم یکی‌از ساکنان این خیابان هستم ،شبها زنان ولگرد این‌خیابان را قرق میکنند .
زن‌وبچه هانمیتوانند بعداز ساعت ۹شب قدم بخیابان بگذارند ناگفته نماند که‌محل کلانتری ۱۷هم‌دراین‌خیابان است !
همی

معجزه شرکت تلفن !

*سه‌سال است ودیعه‌داده‌ام ولی میگویند کابل نداریم‌همسایه من یکسال است پول‌داده‌و دیروز تلفن گرفت، آیااین معجزه‌نیست؟
کارمند

فکر میکنید درست باشد !

*فکرمیکنید باگران شدن نرخ‌بستو تلگراف هزینه زندگی، بی‌آنکه مسئولین امر متوجه باشند بالانرفته است ؟منکه فکرنمیکنم اینطورباشد . چون ازبقالی که‌سابقا تخم‌مرغ‌میخریدم دیروز هم‌همان خریدرا کردم منتها ایندفعه علاوه‌بر تخم‌مرغ تمبرهم خریدم وچون تمبرگران شده بود تخم‌مرغ‌راهم ده‌شاهی گرانترفروخت .چندروز پیش هم‌رفتم تلگرافخانه یك تلگراف به‌شاهی زدم برای‌چند کلام پنجاه ریال پرداختم. برای من پرداختن ۵۰ریال شایدمهم نباشد،اما هستند کسانی که‌این مبلغ‌خرج یکروز صبحانه‌و ناهاروشام وهزار خرج دیگرآنهااست . اغلب شهرستانیها که‌احتیاج‌به‌پستو تلگراف دارند ازهمین‌قبیلند . بگذریم ازتلگرافهائی که‌فلان‌تاجر مثلا به‌اروپا وامریکا میکند که‌گویا برای رعایت حال‌آنها !تلگرافات خارجی گران‌نشده
پرویز- زاویه

صدای گوشخراش موزیك !

*ازصدای موزیك گوش خراش !کافه باستان جان ساکنین اطراف آن‌بلب رسیده، ماهالی اینحدود دراین مانده‌ایم که‌نمیدانیم کجاباید شکایت‌کردالبته میدانیم کجاباید‌شکایت کرداماآنجاشکایت کردیم وبشکایت مارسیدگی نشد .
محمد مسعودیان

زمستان که شد تکلیف چیست ؟

*این‌تقصیر شهرداری است یاوزارت راه که تکلیف اسفالت جاده‌شهری راروشن نمیکنند. خدامیداند مدت‌شش ماه‌است هر مقاطعه کاری چندروز مقدمات‌اسفالت را فراهم میکند ،خیابان‌راخراب میکند وهمینطور ول‌میکند ومیرود . چندوقت دیگر زمستان شروع میشود آنوقت بااینهمه ایاب‌وذهاب ورفت‌وآمد وسائط نقلیه تکلیف مردم چه‌خواهد بود .
رضا اتفاق

سك هار پیدا شده ؟

*درخیابانهای شهرآرا بخصوص خیابان چهارم تعدادی سك‌هار وجوددارد وتاکنون عده‌ای ازاطفال‌مردم‌رامریض کرده است برای‌رفع این‌خطر بنویسید تامسئولین امرفورا اقدام کنند .

اداره راه آهن رسیدگی کند

*ده‌روزپیش ،قطار ساعت دوازده ونیم ،خانواده‌ام را بمشهد فرستادم میان راه خانم بنده وبچه‌ام رادریك واگن باتفاق ٤٠نفرزن وبچه‌دیگر تارسیدن بمشهد توقیف میکنند ودرمشهد آنهارا تحویل پاسگاه میدهند برای‌اینکه جریمه بگیرند . سئوال من اینست که آیاماموران راه‌آهن حق‌دارند که‌اشخاص را توقیف‌کنند یاخیر واگر نمیتوانند باید باین‌امر خلاف‌قانون جدا رسیدگی شود .
حسن‌جواهری

پس شهرداری چه میکند؟

*مقابل‌وزارت دارائی چاله‌ای هست‌که مدتهااز عمر آن‌میگذرد! ومردم مرتب روزوشب درآن میافتند، پس‌این شهرداری چه‌میکند .
کاسب

دعوت ازرئیس راهنمائی‌ورانندگی

* نمیدانم از چهارراه مولوی گذرتان افتاده است‌یانه ، در هر صورت بدنیست هم شما که نماینده افکار مردم هستید و بدرد ما میرسید هم آقای رئیس راهنمائی و رانندگی که اینروزهادارند کاری انجام میدهند بیائید واز چهارراه مولوی دیدن کنید ، در این چهارراه گاری و کامیون و اتوبوس و تاکسی و آدم قاطی هم شده و بدون اینکه پاسبان یاچراغ راهنمائی وجود داشته باشد اینها که گفتم درهم میلولند ،گاهی تصادفات بزرگی رخ‌میدهد ،اصلا وضع چهارراه شلوغ است حفظ جان مردم حکم میکند که مسئولین امر توجهی کنند . مگر تهران فقط شمال شهراست وجنوب شهر باید در ویرانی و خرابی باقی بماند .

زیبا - روان - پرقدرت

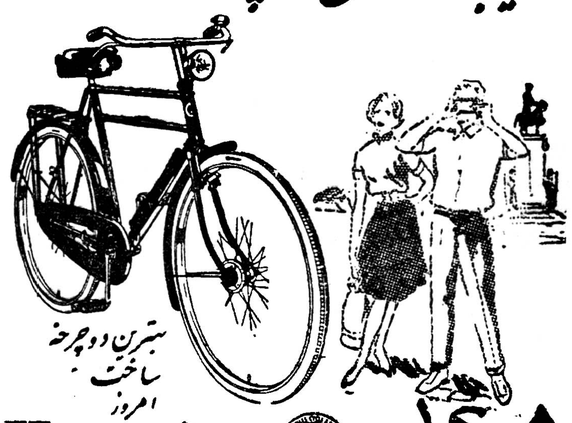

هرکولس Hercules

نماینده انحصاری درایران: شرکت تضامنی برادران تبرک
خیابان فردوسی تلفن ۳۵۵۵۶ مشهد خیابان خسروی تلفن ۴۸۸۱

مملکت متعلق بدسته معینی نیست

بقیه از صفحه ٥

کنند . من امیدوارم که این‌اجتماع امروز که بمنزله مطب درمانی است همه‌مادردمندیم که در اینجا اجتماع کرده‌ایم اینطوراست‌آقایان «صحیح است صحیح‌است »همه ما درددارریم و باین اجتماع آمده‌ایم بما محبت میکنند و اجازه میدهند که‌درد خودرا بگوئیم و بعد اگر بتوانند با وسایلی که‌دارند و امکاناتی که‌دارند چاره جوئی کنند بنده خیال میکنم که میتوانند اینکار هارا بعنوان‌عبادت بحساب خودبگذارند ودرمانی هم بکنند تا فقط گفتن درد نباشد امروز اجتماع فقط‌درد رامیگوید ولی درانتظار درمان آن است ولی ما میخواهیم دولت توجه کند امروز مردم مردم‌قدیم نیستند مردم هوشیارند‌مردم میفهمند امروز یك‌گردوفروش را مثال میزنیم روزنامه میخواند تفسیرسیاسی میکند می‌فهمد این افتخار ملت ایران است افتخارحکومت‌بایدباشد برمردمی حکومت بکندکه فهم داشته باشند و درك داشته باشندباید ترتیبی بدهد که رفع مشکلات‌آنهارا بکند . بایددولت قبول کند اجتماع ماکه امشب‌هستیم اجتماع متشکلی است‌امروز درشرائطی که‌اصناف مملکت زندگی میکنند . بسیارشرایطنامساعدی‌است‌ماتشخیص دادیم که‌شاید بتوانیم وضع مملکت رااز این ناراحتی خلاص کنیم .این کشور فقط وفقط مال دسته معینی‌نیست متعلق‌به‌مجموع مردم‌و آحادوافراد این مملکت‌است مال مااصناف هم‌هست ما هم‌مال این مملکت هستیم ما بدنیا نیامده ایم‌زندگی کنیم همه‌اش غم بخوریم ناراحت بشویم آقایان ناراحت هستید ؟ جمعیت بله بله :واقعا آخر مابدنیا نیامده‌ایم که‌همیشه غم‌بخوریم سی‌و هشت سال از عمرمن میرود با اکثراصناف تماس دارم باتمام دوستان مانند برادر زندگی میکنم هرکدام را می‌بینم یکی‌از دیگری ناراحت تراست آقا ،باور بکنید روزها مااصناف کار میکنیم شب‌ها ناراحت هستیم خوابمان نمیبرد غیراز اینست آقایان. جمعیت صحیح‌است صحیح است امروز این اتحادیه ها واقعا فداکاری میکنند شما آقایان معاونین‌وزارتخانه‌هاهیچ‌احساس نمیکنم که‌من یك‌کامیوندار هستم و شما یك‌معاون وزارت خانه مجموع ما هموطن هستیم باید دست‌بدست هم بدهیم واین کشور را اصلاح کنیم میتوانیم مهاجرت بکنیم نمیتوانیم .

جمعیت خیر: کشوری‌است‌که باید در آن‌بمانیم‌بخاطراینکه‌پدر،برادر، پوست خون‌ما همه‌اش مال‌این مملکت است. بااین شرائط هم نمیتوانیم در این مملکت زندگی کنیم خیلی خوب‌گفت آقای کوشانفر واقعا یك اعصاب‌آهنین میخواهد که‌بتوانیم دراجتماعات زندگی کنیم مریض نشویم آسم نگیریم . نمایندگان اتحادیه ها شب و روز میدوند فعالیت میکنند تلاش میکنند که‌نسبت بسهم خود بتوانند باجتماع‌و مملکت خدمت کنند . بایداین‌فعالیت هارا بحساب‌عبادت اینها گذاشت‌خلاصه دراجتماعی که مردم از اتحاد پرهیز میکنند چون واقعا اتحادی دراجتماعات مانبوده تابحال هرچه گفته‌اند صحیح درنیامده احزاب اگرآمدند صمیمانه رفتار نکردند ما توانستیم درپناه این اتحادیه‌ها ودرپناه این‌شورایعالی‌اصناف اتحادو جامعه متشکل بوجودبیاوریم بایستی افراد را علاقمند باتحادبکنیم امشب نوعی اتحاد دراین محل دیده میشود ولی یك‌اجتماع‌بسیار کوچکی ازاصناف است‌واگر موافقت بکنید که مامجموع اصناف‌را دعوت بکنیم آنوقت خواهیددید که این اصناف چه اجتماع عظیمی را تشکیل میدهند و آنوقت‌بی خواهید بردکه‌ماچقدر زحمت کشیده‌ایم وزجر کشیده‌ایم تا این تشکل بوجود آمده است‌افرادی دین‌دارو وطن‌پرست علاقمند به مملکت رامادور هم جمع کرده‌ایم آقایان محترم اینکاربسهولت انجام نشده وبرای تشکل‌جامعه‌اصناف مازحمت فراوان کشیده‌ایم اینها قوای ملی مملکت اند اینها را اگر تقویت بکنید دریك شرائط خاصی همین اجتماعات بدرد مملکت میخورند من فکر میکنم دولت‌ها بجای آنکه‌مردم‌را بترسانند مردم ترسو بارآیند کوشش کنند مردم شجاع‌باشند من معتقدم دولت هاباید دائما رشادت مردم رادامن بزنند شخصیت مردم رادامن بزنند اجازه بدهند حرف بزنند این کرسی آزاد واقعایك امر مهمی است اجازه بدهند من کامیوندار که‌بنمایندگی کامیونداران و بنمایندگی اصناف بیایم اینجا مطالبی که‌در توی دلم‌عقده شده مرا میخورد رنجم میدهد بگویم و شما هم بروید .

در روزنامه بنویسید باطلاع مردم برسانید شما اینرا بدانید اصناف فقط از دیدگاه ایران و کشورشان زندگی‌میکنندما صمیمانه‌بکشورمان علاقه داریم جای دیگری را نمی‌بینیم ما فقط وطن خود را دوست داریم و برای اینکه مملکت را از این کیفیت نجات دهیم و واقعابدون فداکاری نمیشود از شخص اول مملکت تا آن آخرین فرد دست بدست هم بدهیم ایرانی نو و آباد بسازیم این ایران با آن تاریخ ششهزارساله تطبیق نمیکند باید بمردم حرمت گذاشت خصوصا این اتحادیه ها که با صمیمیت کار می کنند آقای مسعودی‌اگر ماصمیمیت نداشتیم و باین اصناف حق نشان نمیدادیم امروز بدنبال ما نمی‌آمدند. اینها خودشان آمده‌اند با علاقه آمده‌اند چرا برای اینکه محبت دیده‌اند صمیمیت دیده‌اند از تمام اتحادیه ها کار دیده‌اند خدمتگزاری دیده‌اند نیمه شب اگر کار داشته باشند نماینده اتحادیه در اختیارشان است دروغ نگفتیم صمیمیت نشان داده‌ایم در نتیجه‌می توانیم افتخار کنیم که امروزاصناف مملکت را مجتمع کرده‌ایم . این مقدمه‌ای بودولی‌اما کامیونداران . نطقی است که آقای دکتر امینی قبل از نخست وزیری در حمایت از کامیونداران ایراد کرده‌اند . بنده این آخرش را میخوانم مردم بیگناه را نمیشود ...

ناطق در این موقع قسمتی ازنطق آقای نخست وزیر را قرائت کرد : من قول میدهم که اگر روزی قبول مسئولیت کردم که مطابق افکارم توانستم عمل کنم این صنف‌عظیم را از این مشکلات رهائی بخشم . من امشب باید صراحتا عرض کنم اگر در مملکتی صراحت نباشد . علت اینکه مشکلات ما برجا می‌ماند .آنست که هم نخواسته‌ایم ناراحتی ها را بگوئیم و هم اجازه نداده‌اند حرف بزنیم و هم گوش نکرده‌اند بایست اجازه میدادند بگوئیم تا اینطور مشکلات رویهم انباشته نشود آقای دکتر امینی‌قبل از صدارت بماوعده کرده بودند که در مقابل تما م‌ملت ایران متعهد هستند نخست وزیر مملکت هستند وظیفه ایشان‌است که بمردم‌و مملکت و خصوصا ایشان که‌با مردم ارتباط عمیق دارند کمك کنند.

دنباله نطق آقای آذرفر وبیانات بقیه سخنرانان در شماره آینده به نظر خوانندگان محترم خواهد رسید .

نزدیك یك قرن است‌که دنلپ درشهرها و مزارع وامور راهسازی به بشر خدمت میکند

دنلپ برای گریدر - تراکتور - موتورسیکلت‌وسه‌چرخه‌های بارکش -برای‌هرنوع اطلاع و خرید بنماینده انحصاری

شرکت سهامی لاستیك های صنعتی وکشاورزی

خیابان سعدی (پاساژ صدقی نژاد) تلفن۳۵٤۰۹مراجعه‌فرمائید.

آ-۲۰۱۹۸

برنامه سینماها

سینماهای درجه یك

سینما آسیا (تلفن۴۳۹۰۹)
قدرت جوانی - دوبله‌بفارسی- باشرکت پل‌نیومن -پیرآنجلی .شروع ۱۰٫۳۰ صبح - ۳ -۵-۷ -۹بعدازظهر

سینماامپایر تلفن ۴۹۰۸۱-۶۷۲۵۲
گانگستر های مدرن - دوبله به فارسی با شرکت فرناندل - جینو چروی شروع سالن ۱۰٫۳۰ صبح - ۲٫۳۰ - ٤٫۳۰ - ٦٫۳۰ - ۸٫۳۰ بعد از ظهر
تراس ۷٫۳۰ - ۹٫۳۰ بعد از ظهر

سینما ایران تلفن ۳٦۳٥٤
دختران حوا - فارسی با شرکت ویدا قهرمانی - روانبخش شروع ۱۰٫۳۰ صبح - ۲٫۳۰ - ٤٫۳۰ - ٦٫۳۰ - ۸٫۳۰ بعد از ظهر

سینما پلازا تلفن ٤٤۲٥٥
افسونگر جزیره - رنگی دوبله به فارسی با شرکت ایوان دوکارلو . شروع ۱۱ صبح - ۳ - ٥ - ۷ - ۹ بعد از ظهر

سینما تخت‌جمشید (تلفن۴۳۵۵۰)
ناگهان تابستان گذشته -دوبله بفارسی با شرکت الیزابت‌تایلور - مونتگمری کلیفت شروع ۱۰٫۳۰صبح ۳-۵-۷-۹ بعداز ظهر .

سینما چارلی (تلفن ٦۸٤٦۱)
ترغیب دوستانه -رنگی - دوبله بفارسی باشرکت گاری کوپر - آنتونی پرکینز شروع ۱۰٫۳۰ صبح ۳-۵-۷-۹ بعد از ظهر

سینما حافظ تلفن ۳٤۰۷٤
در جدال زندگی : سینما سکوپ رنگی - دوبله بفارسی با شرکت ان موری - ریچارد ایگان شروع ۱۰٫۳۰ صبح ۲٫۳۰ - ٤٫۳۰ - ٦٫۳۰ - ۸٫۳۰ بعد از ظهر

درایوین سینما تهران پارس تلفن ۹۱۱٥٤۳
گانگستر های مدرن - دوبله به فارسی با شرکت فرناندل - جینو چروی شروع ۷٫۳۰ - ۹٫۳۰ بعداز ظهر

سینما دنیا تلفن ۳۳۸۱۲
کلفت ها - دوبله بفارسی باشرکت جوانارالی - اگوتونیاتسی . شروع ۱۰ و ربع صبح ۲ و ربع - ٤ وربع ٦٫۳۰ - ۸٫۳۰ بعد از ظهر

سینما دیانا تلفن ٤۲۰۱۰
دختران حوا - فارسی با شرکت ویدا قهرمانی - روانبخش شروع سالن ۱۰٫۳۰ صبح - ۲٫۳۰ - ٤٫۳۰ - ٦٫۳۰ - ۸٫۳۰ بعد از ظهر
تراس ۷٫۳۰ - ۹٫۳۰ بعداز ظهر

سینما رادیوسیتی (تلفن ٤۳۳۲۰)
فریاد نیمه شب با شرکت آرمان- پروین غفاری -فردین -ویدا قهرمانی شروع ۱۱ صبح ۳-۵-۷-۹ وربع بعد از ظهر

سینما رکس (تلفن ۳٤۱٦۹)
ریواك - دوبله بفارسی با شرکت جك‌پالانس شروع ۱۰٫۳۰ صبح - ۲٫۳۰- ٤٫۳۰-٦٫۳۰-۸٫۳۰ بعدازظهر

سینما رویال (تلفن ٤۹۷۸٥)
ریواك - دوبله بفارسی با شرکت جك‌پالانس شروع۹٫۳۰ -۱۱٫۳۰صبح- ۲٫۳۰- ٤٫۳۰-٦٫۳۰-۸٫۳۰ بعدازظهر

سینما سعدی (تلفن ۳٦٤٦۸)
فریاد نیمه شب با شرکت آرمان- پروین غفاری -فردین -ویدا قهرمانی شروع ۱۰٫۳۰ صبح ۱۲٫۳۰ - ۲٫۳۰ - ٤٫۳۰ - ٦٫۳۰ - ۸٫۳۰

سینماسهیلا (تلفن۳٦٤۳٤)
قدرت جوانی- - دوبله‌بفارسی- باشرکت پل‌نیومن -پیرآنجلی .شروع ۱۰٫۳۰ صبح -۲٫۳۰- ٤٫۳۰- ٦٫۳۰- ۸٫۳۰بعد از ظهر .
تراس -۷٫۳۰ -۹٫۳۰ بعد ازظهر.

سینما کریستال (تلفن ۳۷٦۷٥)
دیمتریوس و گلادیاتورها -سینما- سکوپ - رنگی - دوبله بفارسی با شرکت ویکتورماتیور - سوزان‌هیوارد. شروع ۱۰٫۳۰ صبح -۲٫۳۰- ٤٫۳۰- ٦٫۳۰بعد از ظهر .
تراس -۷٫۳۰- ۹٫۳۰ بعد ازظهر .

سینما متروپل تلفن ۳۹٤۱۰
افسونگر جزیره - رنگی - دوبله بفارسی با شرکت ایوان دوکارلو شروع ۱۰٫۳۰ صبح ۲٫۳۰ - ٤٫۳۰- ٦٫۳۰ - ۸٫۳۰ بعد از ظهر

سینما مولن‌روژ (تلفن۷۳۹۳۹)
دیمتریوس و گلادیاتورها -سینما- سکوپ - رنگی - دوبله بفارسی با شرکت ویکتورماتیور - سوزان‌هیوارد. شروع ۱۱ صبح- ۳-٥- ۷- ۹ بعد از ظهر .

سینما میامی تلفن ٤۷۳۲۹
دختران حوا - فارسی با شرکت ویدا قهرمانی - روانبخش شروع ۱۰٫۳۰ صبح - ۲٫۳۰ - ٤٫۳۰ - ٦٫۳۰ - ۸٫۳۰ بعد از ظهر

سینما نیاگارا تلفن ٦٥۳۰۷
کلفت ها - دوبله بفارسی باشرکت جوانارالی - اگوتونیاتسی شروع‌سالن ۱۰٫۳۰ صبح ۲٫۳۰ - ٤٫۳۰ -٦٫۳۰ ۸٫۳۰ بعد از ظهر

سینما همای تلفن ٤۲۱٦۹
در جدال زندگی - سینما سکوپ رنگی - دوبله بفارسی با شرکت‌دان موردی ریچارد ایگان شروع ۱۰٫۳۰ صبح ۲٫۳۰ - ٤٫۳۰ - ٦٫۳۰ ۸٫۳۰ بعد از ظهر

سینما آریا (تراس و سالن)
سریوژا - دوبله بفارسی با شرکت سرگی باندار چوك شروع ۱۰٫۳۰ صبح ۲٫۳۰ - ٤٫۳۰ - ٦٫۳۰ - بعد از ظهر تراس ۷٫۳۰ - ۹٫۳۰ بعد از ظهر

سینما اسکار تلفن ٤٥۷۹۷
واع - رنگی - سینما سکوپ - دوبله بفارسی با شرکت گاری کوپر سوزان هیوارد . شروع ۱۰ صبح ۲ ٤ - ٦ - ۸ بعد از ظهر

مینما برلیان (تلفن ۳۳٥۳٥)
دیمتریوس و گلادیاتورها -سینما- سکوپ - رنگی - دوبله بفارسی با شرکت ویکتورماتیور - سوزان‌هیوارد. ماریون میشل شروع ۱۰٫۳۰ صبح- ۲٫۳۰ - ٤٫۳۰- ٦٫۳۰ - ۸٫۳۰

سنما المپیاد تلفن ٦٥۷۹۸
عفریت مرگ -دوبله بفارسی‌شروع ۱۰٫۳۰ صبح - ۲٫۳۰ - ٤٫۳۰ - ٦٫۳۰ - ۸٫۳۰ بعد از ظهر

سینما پارك تلفن ۲۹٦۳۷
انسان پرنده - فارسی با شرکت حمید قنبری شروع ۱۰٫۳۰ صبح ۳- ٥ - ۷ - ۹ بعد از ظهر

سینما تهران تلفن ۳۸۱٦٥
دختران حوا - فارسی با شرکت ویدا قهرمانی - روانبخش شروع سالن ۱۰٫۳۰ صبح - ۲٫۳۰ -٤٫۳۰ - ٦٫۳۰ - ۸٫۳۰ بعد از ظهر
تابستانی ۷٫۳۰ - ۹٫۳۰ بعد از ظهر

سینما زهره (تلفن۳۰٤۸۰۸)
دیمتریوس و گلادیاتورها -سینما- شرکت ویکتورماتیور - سوزان‌هیوارد. شروع ۱۰٫۳۰ صبح- ۱۲٫۳۰- ۲٫۳۰- ٤٫۳۰- ٦٫۳۰ بعد ازظهر .
تراس ۷٫۳۰-۹٫۳۰ بعدازظهر .

سینما سیلوانا تلفن (۳۳۷۷۷)
آهنك دهکده -فارسی باشرکت مجید محسنی‌آذرشیوا شروع ۱۰٫۳۰ صبح ۲٫۳۰- ٤٫۳۰- ٦٫۳۰ بعد ازظهر
تراس ۸٫۳۰ بعد از ظهر

سینما کارون تلفن ٤۰۰٦٥
انسان پرنده - فارسی با شرکت حمید قنبری - شروع سالن ۲٫۳۰- ٤٫۳۰ - ٦٫۳۰ بعد از ظهر
شروع تراس ۷ - ۹ بعد از ظهر

سینما مراد تلفن ۳۹٦۳۷
انسان پرنده - فارسی با شرکت حمید قنبری شروع ۱۰ صبح ۲ -٤و ربع ٦٫۳۰ - ۸٫۳۰ بعد از ظهر

سینماالبرز تلفن ۳۳٤٤۰
گذرگاه خطرناك - سینما سکوپ رنگی - دوبله بفارسی با شرکت‌ادی مورفی - جمس آستوارت شروع ۱۰ صبح - ۱۲٫٥ - ۲٫٥ - ٤٫٥ - ٦٫٥ بعد از ظهر
تابستانی ٦ و سه ربع -۸و سه‌ربع

سینما فری تلفن ۲۷۸۹۳
تارزان دلاور - با شرکت گوردن اسکات - رنگی سینما سکوپ دوبله بفارسی شروع ۳ - ٥ - ۷ - ۹بعد از ظهر

سینماهای درجه دو

سینما فردوسی (تلفن ۳٥۷۸٤)
عفریت مرك‌دوبله بفارسی شروع ۱۰٫۳۰صبح ۲٫۳۰- ٤٫۳۰-٦٫۳۰ - ۸٫۳۰بعداز ظهر .

سینما رویاء تلفن۳۰۲۲۹۹
کوزپشت ا نردام - سینما سکوب رنگی دوبله بفارسی باشرکت‌جنیالولو بریجیدا -آنتونی کوئین
شروع ۹٫۳۰- ۱۱٫۳۰صبح ۱٫۳۰- ۳٫۳۰ -٥ و ۸ بعد از ظهر

سینما مشعل تلفن ۳۳۸۲٦
۱۳ شبح نیمه رنگی - دوبله به فارسی با شرکت چارلز هربرت شروع ۱۰٫۳۰ صبح ۲٫۳۰ - ٤٫۳۰ - ٦٫۳۰ - ۸٫۳۰ بعد از ظهر

تئاترها

تاتر پارس (تلفن ۳۸۸۱۱)
مسافرت بکره‌مریخ (بانضمام کنسرت بانو آفت) شروع ۸٫۳۰بعد از ظهر

جامعه باربد تلفن ۳۳۲٦٥
نمایشنامه : عشق مرکز لمیمیره شروع ۸٫۳۰ بعد از ظهر

آخرین تغییرات برنامه سینما ها را در صفحه ماقبل آخر ملاحظه فرمائید

چندخبراز تفرش

● چندروز قبل سهمیه داروی‌ششماهه اول سال ۴۰ بهداری تفرش رسید و باحضور معتمدین محل و نماینده فرمانداری باز وصورتمجلس گردید لیکن بطوریکه آقای‌دکتر اخوین کفیل بهداری اظهارمیدارد این مقدار دارو تکافوی احتیاجات اهالی رانمی‌کند .

● اخیرا از طرف شهرداری‌تفرش مرد نیکو کاری اقدام به ایجاد مسجد نموده است . مسجد مزبور ،که فعلا در دست ساختمان است‌با سبك نوینی ایجاد میشود.

● چندروز قبل دادگاه سیارنظام وظیفه در بخش آشتیان از توابع تفرش شروع بکار نموده ومشغول رسیدگی بوضع مشمولین این‌منطقه شد .

● وضع مخابره‌تلگراف‌درشهرستان تفرش مرتب نیست چون تلگرافات اهالی ابتدا باتلفن باراك مخابره میشود وبعد از آنجا بوسیله تلگراف بمقصد مخابره میگردد.

● چندروزپیش آقای‌دهقانی‌فرماندار تفرش باتفاق رئیس ژاندارمری از دادگاه سیار نظام وظیفه آشتیان بازدید کردند و چون هنگام جمع آوری محصول بود بمسئولین‌دستور دادند باسرعت بوضع آنهارسیدگی شود .سپس‌از شهرداری،بیمارستان ومغازه‌های خواربار فروشی وقصابی آشتیان بازدید کردند.

● چندروز قبل خانه‌ای درآشتیان مورد دستبرد سارقین قرار گرفت وچون بمرد ۶۰ساله‌ای ظنین شدند اورابژاندارمری تحویل دادند تا حقیقت موضوع معلوم شود.

● اخیرا از طرف شهرداری تفرش اقدام بخط‌کشی وایجاد خیابانهای جدیدی شده است .

ملاقات‌با پیشوای‌طریقه نقشبندی

فرمانده لشکرکردستان‌مراحم شاهنشاه را ابلاغ نمود

خبرنگار ما در سنندج می‌نویسد چند روز قبل تیمسار سرتیپ زهدی فرماندهٔ لشکر ۶ کردستان ضمن بازدید پادگان های مرزی مریوان و اورامان بقریهٔ « درود » عزیمت کرده و با حضرت شیخ عثمان نقشبندی پیشوای مذهبی طریقهٔ نقشبندی که از شخصیت های روحانی این منطقه است‌ملاقات کرد .

حضرت شیخ عثمان یکی از اتباع کشور عراق است که در جریان کودتای آن کشور باتفاق عده‌ای از پیروان خود بایران آمدند و در قریه درود اقامت نمودند . حضرت شیخ عثمان با اینکه در کشورهای سوریه ، لبنان ، افغانستان ، ترکیه مریدان زیادی دارد معذلك کشور ایران را برای اقامت بسایر کشور ها ترجیح داده است سال گذشته در تهران بحضور شاهنشاه شرفیاب شد و مورد تفقد و مرحمت خاص قرار گرفت.

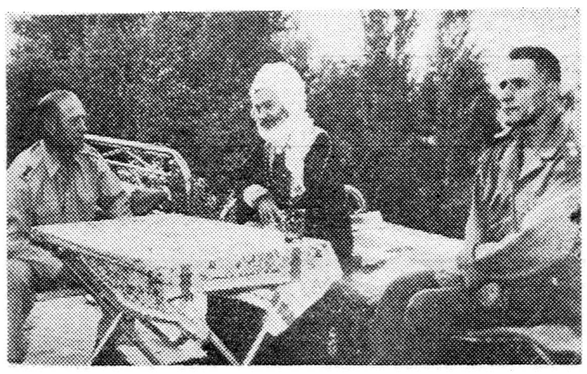

تیمسار زهدی در ملاقات با حضرت شیخ عثمان

تیمسار زهدی در ملاقاتی که با حضرت شیخ عثمان بعمل آورد مراحم شاهنشاه را بایشان اعلام نمود و اظهار داشت :

کشور ایران حضرت شیخ را چون فرزند برومندی در آغوش میفشارد و ایشان هیچگاه نباید در این سرزمین احساس غربت‌نمایند.

تیمسار زهدی یکشب را در قریه درود میهمان حضرت شیخ عثمان بود و فردای آن شب به سنندج مراجعت کرد.

تودیع با رئیس سابق فرهنك

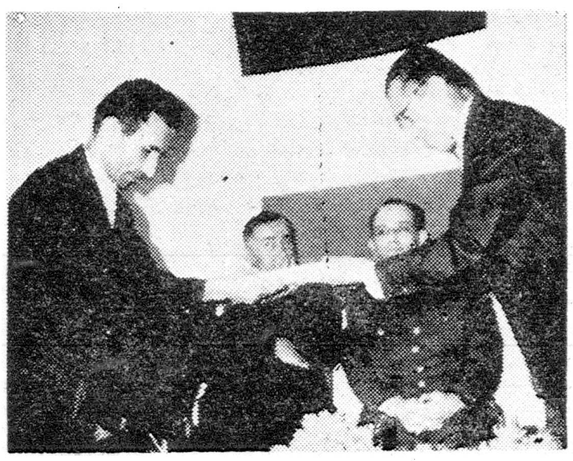

خبرنگار ما در رودسر مینویسد چند روز قبل بمناسبت انتقال آقای رزازی رئیس سابق ادارهٔ فرهنك رودسر مجلس تودیعی در سالن شهرداری این شهرستان برگزار شد در این مجلس که روسای ادارات دولتی و معتمدین و معاریف شهر حضور داشتند از خدمات گذشتهٔ آقای‌رزازی اظهار قدردانی بعمل آمدوهدایائی برسم یادبود بوی اهداء گردید در عکس بالا گوشه‌ای ازاین مراسم دیده میشود .

نمایندگان اطلاعات درخدمت مردم

مردم شهرستانها بوسیله نمایندگان اطلاعات خواسته‌های خودرا شرح میدهند

شاهی

اخیرا جمعی از ساکنین خیابان ۱۶ متری شاهی در دفتر نمایندگی اطلاعات‌حضوریافتند وگفتند :حالا که براثر مساعی آقایان فرماندار، شهردار و اعضای انجمن شهر شاهی برای اسفالت خیابان ۱۶ متری اقدام شده است جا دارد ترتیبی داده شود که انتهای این خیابان نیز اسفالت گردد تا ساکنین آن‌قسمت هم از شر گردو غبار آسوده خاطر شوند طول این قسمت از خیابان در حدود دویست متر میباشد .

فریدون کنار

عده‌ای از کشاورزان بخش ساوجبلاغ نامه فریدونکنار بامراجعه بدفترنمایندگی اطلاعات تقاضای خودرا چنین عنوان کردند: دبستان دخترانه ناموس فریدونکنار در محل نامناسبی قرار داردو در فصل پائیز وزمستان بخصوص هنگام بارندگیهای شدید محوطه دبستان را سیلاب فرا میگیرد وموجبات ناراحتی دانش آموزان فراهم میگردد علاوه بر این دبستان ناموس محصور نیست و اولیای دانش آموزان روی این اصل از فرستادن فرزندان خود بدبستان خودداری میکنند .

جادارداز طرف مسئولین بوضع دبستان ناموس فریدونکنار سرو سورتی داده شود تانگرانی دانش آموزان واولیای آنها مرتفع گردد.

هشتگرد

عده‌ای از کشاورزان بخش سا وجبلاغ بدفتر نمایندگی اطلاعات در هشتگرد آمدند وضمن‌اظهار خشنودی از دائر شدن ستون نمایندگان اطلاعات درخدمت مردم اظهار داشتند: مدت چهارماه قبل عده‌ای از کشاورزان بخش ساوجبلاغ بخاطر تاسیس شرکت تعاونی روستائی دراین بخش مبلغی در حدود یکصد هزار ریال جمع آوری کردند واین مبلغ را در اختیار بانك کشاورزی شعبه‌کرج قراردادندتادرعوض برای‌تاسیس شرکت‌تعاونی‌روستائی وپرداخت‌وام به‌کشاورزان این‌منطقه‌اقدام گردد ولی متاسفانه نه تنهاموضوع تاسیس شرکت تعاونی روستائی عملی نشد بلکه بانك کشاورزی کرج ودیعه کشاورزان را نیز پس داد.

تقاضای ما از مسئولین امور اینست که برای تاسیس شرکت‌تعاونی روستائی دربخش ساوجبلاغ اقدام گردد .

ساختمان بی در و پیکر!؟

چند سال است دبیرستان مامونیه دیوار ندارد

چندی پیش درنزدیکی مامونیه مرکز بخش ۶۰هزار نفری زرند ساختمان مدرنی برای دبیرستان ایجاد شدودراین ساختمان ، دبیرستانی بنام دبیرستان دکترمهران دائر گردید ولی متاسفانه برای محصور کردن ساختمان دبیرستان دکتر مهران مامونیه زرند اقدامی نشد وهم اکنون چندسال است این ساختمان که در فاصلهٔ پانصد متری مامونیه دروسط بیابان کنار جاده ایجاد شده همچنان بدون دیوار مانده‌است.

با این وضع ،علاوه‌بر آنکه شیشه های ساختمان دبیرستان از آسیب ضربات سنك رهگذران مصون نیست دانش آموزان سهل‌انگار دبیرستان هم‌در روزهای تحصیلی بااستفاده از اینوضع گاه وبیگاه دبیرستان را ترك‌میکنند در حالی‌که اگرساختمان دبیرستان مامونیه زرند محصور شودنه شیشه های دروپیکر این ساختمان را رهگذران بضرب سنك می شکنند و نه دانش آموزان میتوانند گاه و بیگاه از دبیرستان باصطلاح «جیم» بشوند !

صفحه مازندران گرگان

تا چند روز دیگر منتشر میشود

روزنامه اطلاعات یك صفحه از صفحات خود را بدرج‌اخبار ومطالب استان مازندران وگرگان‌اختصاص خواهد داد که‌منحصرا درهمان استان انتشار میابد .توضیح بیشتر در این باره در همان صفحه باستحضار خوانندگان عزیز اطلاعات در مازندران وگرگان میرسد .

با اهداء یکدستگاه سه چرخه

افلیجی اززنج‌دائمی آسوده شد

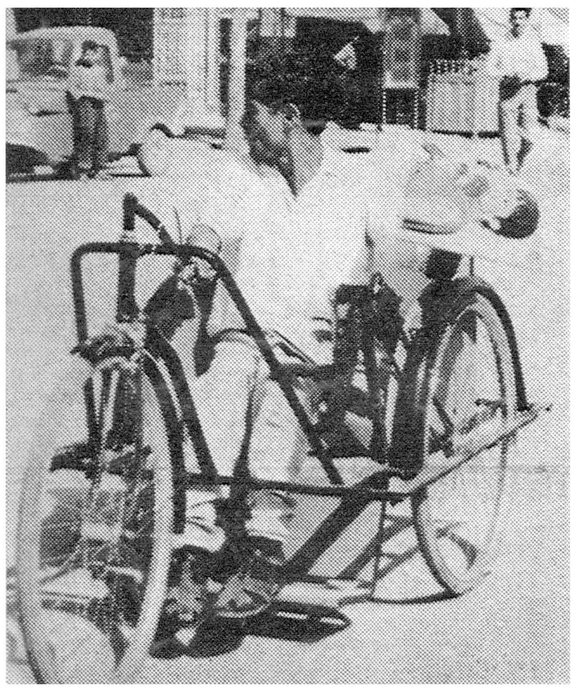

امیر رشیدی با دریافت این سه چرخه‌از لحاظ ایاب و ذهاب آسوده شده است

چندی پیش در صفحه درددل هفته مجله اطلاعات هفتگی که زیر نظر بانوسپهر خادم اداره میشود شرح حال جوان افلیجی از اهالی شهرستان مهاباد درج گردید و از نیکوکاران تقاضا شد بکمك وی بشتابند . بااین تقاضا عده‌ای‌حاضر شدند هریك یکدستگاه سه‌چرخه مخصوص باین جوان مفلوج اهداء نمایند وحتی چنددستگاه ازاینگونه سه‌چرخه‌ها بموسسه اطلاعات‌ارسال شد .ولی آقای زیرك‌وبانو یکی از خانواده‌های نیکوکار تهران دراین امرپیشقدم شدند و باهزینه‌شخصی یکدستگاه سه‌چرخه مخصوص اشخاص افلیج تهیه کردند و به مهاباد فرستادند . علاوه برآن‌ادارهٔ اموراجتماعی‌بهداشت نیزیکدستگاه سه‌چرخه مخصوص اشخاص مفلوج برای این جوان بموسسه اطلاعات ارسال داشت ولی چون قبلاازطرف آقای زیرك وبانو سه‌چرخه‌ای به مهاباد فرستاده شده بود باینجهت سه‌چرخه اهدائی ادارهٔ اموراجتماعی بهداشت برای جوان مفلوج دیگری اختصاص داده شد. این سه‌چرخه از طرف بانو سپهر خادم در اختیار سازمان شهرستانهای موسسه اطلاعات قرار گرفت و سازمان شهرستانهاضمن ارسال‌آن‌باصفهان بنماینده اطلاعات در اصفهان‌دستور داد سه‌چرخه مزبوررا بامیررشیدی جوان مفلوجی که متکفل خرج‌یك خانواده میباشد «وقبلا شرح‌حالش درصفحهٔ مخصوص اخبارشهرستان هاچاپ شده بود» تحویل دهد.

سه‌چرخه اهدائی اداره اموراجتماعی بهداشت‌بوسیله آقای‌حسین‌عمومیان سرپرست نمایندگان اطلاعات در اصفهان طی مراسمی تحویل امیر رشیدی گردید وسرپرست مفلوج یك خانواده از لحاظ رفت‌وآمد آسوده شد.

حمامهای خزینه‌ای

خبرنگار ما در زاویه زرند می‌نویسد درزاویه زرند حمام دوش وجود ندارد و آب تنهاگرمابه مدرن آن که ساختمان وظاهری زیبا دارد گل‌آلوده است اهالی از مسئولین امور تقاضا دارند حمامهای خزینه‌ای زاویه زرند بدوش تبدیل گرددو آب آنها از طریق لوله کشی تامین شود .

لوله کشی آب ساری‌شروع شد

خبرنگار مادر ساری گزارش میدهد چندروز قبل آقای داناپور استاندار مازندران طی مراسمی اولین کلنك ایجاد لوله‌کشی آب شهرستان ساری‌را بزمین زد دراین مراسم تیمسار سرتیپ حجت فرماندهٔ تیپ سه رضاپور ، تیمسار سرتیپ ساجدی‌سرپرست شهربانیهای استان ، سرهنك ادبائی کفیل ناحیه ژاندارمری شمال ، روسای ادارات دولتی ومعتمدین و معاریف شهر حضور داشتند و آقای شهردار جریان لوله‌کشی آب شهررا گزارش داد.

درعکس بالا آقای استاندار هنگام زدن اولین کلنك ایجاد لوله‌کشی آب ساری دیده میشود.

مردی فدای خربزه شد

خبرنگار ما در بهار همدان گزارش میدهد،چند روز قبل سیدعلی آقا،یکی ازساکنین قریه « گنج‌تپه »از توابع بهار همدان برای چیدن خربزه به‌باغ محسن گنج تپه‌ای وارد شد. هنگامیکه یك خربزه‌راچیده بودو میخواست‌از باغ‌خارج شود ناگهان صاحب باغ و دوستش بنام‌باقر سررسیدند وطی نزاعی که‌بین آنها درگرفت محسن بابیل ضربه‌ای بسر سیدعلی واردکرد وبراثر آن‌مغزش متلاشی شدوآنا جانسپرد . جریان بمقامات مربوطه اطلاع‌داده شدو پس‌از معاینه جسد اجازه دفن صادر گردید ودونفر قاتلین دستگیر و تسلیم عدالت شدند.

تهیه زمین

خبرنگار ما در نهاوند مینویسد براثر مساعی آقای سرهنك‌گودرزی رئیس شهربانی نهاوند قرار است ازطرف انجمن شهر این‌شهرستان قطعه زمینی برای ایجاد محل‌جدید در اختیار شهربانی نهاوند گذاشته شود . اهالی ضمن اظهار خشنودی از این اقدام امیدوارند انجمن شهر برای ایجاد محل جدید شهربانی تسهیلاتی نیز فراهم نماید.

سقوط در چاه

خبرنگار ما در جهرم مینویسد چند روز قبل پیرمردی بنام حسینعلی‌شجاعی یکی از اهالی جهرم که ۷۰ سال از عمرش میگذشت بعلت سقوط درچاه براثر شدت جراحات وارده جان‌سپرد جنازه حسینعلی با انجام تشریفات قانونی مدفون شد.

نتیجه غفلت

جوانی بجای دارو

سم‌دفع‌حشرات‌خوردومرد

معالجات پزشکان‌برای نجات‌مسموم نتیجه‌ای نبخشید

خبرنگار ما در بهشهر مینویسد : چند روزقبل شخصی بنام ملك شعبانی فرزند قاسم یکی از اهالی قریه امیر آباد از توابع بهشهر که بیمار بود شیشه محتوی سم مخصوص دفع حشرات را اشتباها بجای داروسر کشید و در نتیجه مسموم شد . ملك بوسیله بستگانش به بیمارستان بهشهر منتقل گردید و تحت معالجه قرار گرفت ولی با وجود کوشش و تلاش پزشکان و کارکنان بیمارستان معالجات موثر واقع نشد و ملك بر اثر شدت مسمومیت جان سپرد . با اطلاع جریان بمقامات‌انتظامی و قانونی بهشهر برای دفن جنازهٔ ملك که قربانی‌غفلت و بی مبالاتی خود شده بود اقدامات لازم بعمل آمد.

فرزند گمشده

چند روز قبل پیر مردی از اهالی قریه « قر ،هه » ورامین بدفتر نمایندگی اطلاعات مراجعه کرده و اظهار داشت : مدتیست که پسرم عبداله تاجیك در تهران گمشده و تاکنون از وی اثری بدست نیامده است .

برای تکمیل‌لوله کشی آب شیراز

۵۰ میلیون ریال‌وام‌تقاضاشد

استانداربرای‌تامین برق شیراز تقاضای اعتبار کرد

حقوق‌رفتگران شهرداری این شهرستان افزایش میابد .

در جریان مسافرت اخیر آقای دکتر امینی نخست وزیر بشیراز آقای فولادوند استاندار فارس و بنادرضمن گزارش احتیاجات این استان اظهار داشت که در حال حاضر قسمت بیشتر شهر شیراز از آب تصفیه‌شده استفاده نمیکنند و تعداد این خانه ها به ۹ هزار دستگاه میرسد خوب است ترتیبی داده شود که از طرف بانك ویا سازمان برنامه اعتباری به مبلغ پنجاه میلیون ریال بعنوان‌وام با داره آ بشیراز پرداخت گردد تا پس از دریافت حق انشعاب بتوان این ۹هزاردستگاه‌خانه‌رانیزلوله‌کشی‌نمود

ضمنا اداره غله‌و نان شیراز از خرید ۵ هزار تن گندم مالکین فارس خودداری میکند و جادارد دراین باره دستوراتی بمتصدیان اداره غله‌ونان صادر شود حقوق رفتگران شهرداری شیراز نیز کاملا ناچیز است وباید حقوق آنها افزایش یابد آقای‌نخست وزیر برای تامین‌و خرید گندم‌مالکین وافزایش حقوق رفتگران وعده‌مساعدت داد . خبرنگار مادر گزارش خود اضافه میکند آقای استاندار ازآقای نخست‌وزیر تقاضا کرد بسازمان برنامه دستور داده شود که نیروی برق موردنیاز این شهرستان راتامین نماید و این تقاضا مورد توجه آقای نخست وزیر قرار گرفت .

گفته میشود میزان اعتباری که‌برای خریداری توربین و ماشین آلات‌برق پیشنهاد شده‌است در حدود چهارصد میلیون ریال میباشد .

افزایش سرقت در شهر ری

کادر مامورین انتظامی تکمیل نیست

خبرنگار ما در شهرری گزارش میدهد ، مدتی است که سارقین در شهرری دست بسرقتهای پی در پی میزنند بطوری که ظرف یکماه اخیر چندین فقره سرقت در این شهرستان صورت گرفته واین جریان اهالی شهرری را دچار نگرانی کرده است .بنا باظهار مقامات شهربانی شهرری ، تعداد مامورین انتظامی کم‌است وبااینکه برای افزایش تعداد آنها کوشش زیاد بعمل آمده معهذا نتیجه‌ای عایدنشده است اهالی شهرری تقاضا دارند برای تکمیل کادر مامورین انتظامی این شهرستان توجه بیشتری مبذول بشود تا این شهرستان عرصه یکه‌تازی سارقین نباشد.

وزیر کشاورزی‌درسازمان‌ترویج‌کشاورزی

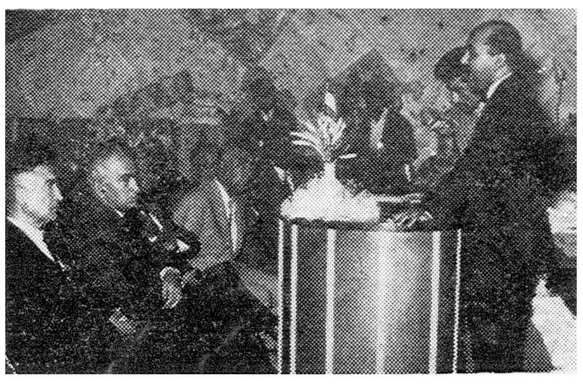

پریروز آقای دکتر ارسنجانی وزیر کشاورزی که برای تهیهٔ مقدمات ایجادسد محمد رضا شاه پهلوی « کسیك داش » باصفهان عزیمت‌کرده بود درمحل سازمان ترویج کشاورزی و خانه‌داری راجع بهدف این سازمان بیاناتی ایراد کرد که طی گزارش خبرنگار ما در اصفهان باستحضار خوانندگان عزیز رسید . در عکس بالا آقای دکتر ارسنجانی وزیر کشاورزی هنگام سخنرانی در سازمان ترویج کشاورزی دیده میشود .

بپرورشگاه زابل شیپور دادند

خبرنگار ما در زابل مینویسد چندروز قبل جلسهٔ هیئت رئیسه جمعیت شیروخورشید سرخ زابل تشکیل گردید دراین جلسه پس از مذاکرات مفصل‌وشور ومشورتهای لازم تصمیم گرفته شد که نتیجه مذاکرات جلسات ماهیانه هیئت رئیسه بوسیله بیسیم بجمعیت مرکزی گزارش داده‌شود . ضمنا از طرف آقای سرهنك والانژاد مرزبان و فرماندهٔ پادگان زابل ازمحل بودجهٔ جمعیت شیر و خورشید یك‌دستگاه شیپور خریداری شد وبپرورشگاه این شهر اهداء گردید.

خبری نیست

چندی پیش قرار شد در گوراب زرمیخ یکدستگاه‌موتوربرق نهیه ونصب گردد و برای‌این منظور مبالغی نیز بعنوان حق امتیازازاهالی جمع آوری گردید ولی متاسفانه تاکنون که یك سال از این‌جریان میگذرد از نصب موتور برق‌دراین منطقه خبری نیست.اهالی‌از مسئولین امور تقاضادارنددر این باره‌اقدامات موثری بعمل‌آید .

قربانی اتوبوس

بعد از ظهر دیروز اتوبوس خط ۷ شماره ۶۰۷۳ اصفهان به رانندگی سیدمحمود مقدم درخیابان حافظ اصفهان با پسر بچه ۱۸ ساله‌ای بنا م‌محمد سهرابی تصادف کرد و ویرا به قتل رسانید راننده اتوبوس هنگام فرار دستگیر شد وبدادسرا اعزام گردید جنازه محمد نیز با انجام تشریفات قانونی صبح امروز دفن شد .

جنازه‌ای در جنگل

برای شکار رفت و خودش‌شکارشد!

خبرنگار ما در گوراب زرمیخ گزارش میدهد بعد از ظهر دیروز حسین مقدم یکی از ساکنین «چابکسر» گوراب زرمیخ باتفاق یکی از رفقایش بنام سیفاله سرو بمنظور شکار عازم جنگل شد و سك شکاری خودرا نیز همراه برد ولی نیمه شب خانواده حسین مقدم مشاهده کردند که‌سك شکاری وی تنها بخانه برگشت . خانواده وی‌نگران شدند و بجستجویش پرداختند و سرانجام دیروز جنازه حسین مقدم در جنگل چابکسر پیداشد . تفنك شکاری وی درکنارش افتاده بود ومعلوم بودکه وی بقتل رسیده‌است . ازقاتل تاکنون اثری بدست نیامده و سیفاله سروکه باحسین مقدم برای شکار بجنگل رفته است اظهار میدارد من یکساعت قبل از بازگشت او بخانه برگشتم و اطلاعی از سرنوشت وی ندارم ونمیدانم چرا وچگونه حسین مقدم بقتل رسیده‌است .

نیازمندیها و آگهی‌های کوچک

استخدام میشود

آگهی استخدام

چون وزارت دادگستری برای تکمیل و توسعه سازمان قضائی در شهرستانها احتیاج به کارمندقضائی دارد که باید طبق مواد ۴۷ و ۴۰ لایحه قانونی اصلاح قسمتی ازاصول تشکیلات دادگستری‌و استخدام‌قضات مصوب‌اسفند ماه ۳۳از بین لیسانسیه های حقوق (رشته‌قضائی)و لیسانسیه های دانشکده معقول و منقول از طریق امتحان ومسابقه انتخاب نماید بنابراین بدینوسیله باطلاع آقایان لیسانسیه های رشته قضائی دانشکده حقوق و لیسانسیه های دانشکده معقول و منقول میرساند که حداکثر تا آخر شهریور ماه سال جاری‌برای ثبت نام باداره کار گزینی وزارت دادگستری مراجعه نمایند .

وزیر دادگستری

۱ـ۳ آ ـ ۲۰۰۰۰

استخدام دیپلمه ها

اگر در کنکور دانشگاه قبول‌نشدید میتوانید در کلاسهای تخصصی نقشه کشی و نقشه برداری ـ

آموزش فرهنك

ثبت نام کرده و بعد از سه ماه ـ کارآموزی مانند سایر داوطلبان‌بعنوان مهندس یار مشغول بکار شوید چهار راه دروازه دولت روبروی خیابان سعدی

آموزش فنی فرهنك

۱ـ۵ آ ـ ۱۹۹۵۸

استخدام صندوقدار

بیك‌نفر دوشیزه برای صندقداری نیازمندیم داوطلبین به خیابان ـ سی‌متری نظامی (عباس آباد) کارخانه نانك تلفن ۸۲۲۹۸۱ مراجعه‌نمایند.

۱ـ۲ آ ـ ۲۰۱۶۶

مترجم آلمانی

شرکت سهامی زیمنس ایران به یکنفر مترجم زبان آلمانی که بتواند مکاتبات و مراسلات تجاری و فنی را به آلمانی وبالعکس ترجمه نمایدبرای تمام روز احتیاج دارد .

داوطلبان بکار گزینی شرکت‌خیابان تخت جمشید نزدیك چهار راه پهلوی مراجعه نمایند .

۱ـ۲ آ ـ ۲۰۲۲۲

گروه فرهنگی کانون تربیت

بسه نفر خانم آموزگار دیپلمه‌که بفن تدریس در کلاس پنجم و ششم ابتدائی آشنا و علاقمند باشند نیازمند است کسانیکه انگلیسی آنهاقوی‌باشد مقدمنه‌یوسف آبادپهلوی‌تلفن۸۲۱۵۰۳

یك بانو یا دوشیزه که ازسلمانی ومانیکور اطلاع داشته باشند نیازمندیم نشانی‌تهران خیابان‌شمیران خیابان شاهین نرسیده به بی سیم پلاك ۹۴ سالن آرایش ثریا

۱ـ۲ آ ـ ۱۴۹۶۹

جویای کار

• جوانی با معلومات سیکل اول و متاهل دارای گواهینامه پایه‌دو از طهران جویای کار است بتلفن ۵۰۸۴۶ مراجعه فرمائید .

یك دانشجوی انگلیسی فارغ‌التحصیل دانشگاه کمبریج حاضر است درسهای خصوصی زبانهای انگلیسی و آلمانی بدهد .

به راهنمای شماره۳۲۰ اطلاعات‌مراجعه نمائید .

آ ـ ۱۴۹۷۷

جوان دیپلمه باداشتن‌معافی نظام وظیفه و گواهینامه رانندگی پایه دو شخصی برای نصف یا تمام روز جویای کار است تلفن:۳۰۵۴۲۸

آ ـ ۱۴۹۷۹

دفاتر اسناد رسمی

گیلانیان مقیم مرکز و اهالی مسیر خط ۲۹

دقت ـ تسهیلات لازمه ـ تخفیف در حق التحریر از خصوصیات ـ دفتر ازدواج ۱۹۹ میباشد که به سردفتری آقای حاج سید محمدتقی بتولی در تمام اوقات آماده خدمت است .

سلسبیل ـ خیابان هاشمی ـ نرسیده به خوش تلفن ۶۷۶۳۱

منشی دفتر سید جلال انعمی

دفتر خانه ۱۳۹ عاصم

شاهرضا نزدیك میدان شهناز تلفن ۷۴۹۵۳ ـ ۷۴۹۵۴

دفتر خانه اسناد ۱۷۵

سید عبدالعلی واحدی

خیابان بهار نزدیك تخت جمشید تلفن ۶۲۷۴۲ و ۶۳۷۴۳

۱ـ۲۶ ۱ـ۲۰۱۶۸

فروش اتومبیل

فروشگاه و بورس اتومبیل ۴۰

از ۱۰۰ دستگاه انواع اتومبیلهای امریکائی و اروپائی ارزان قیمت . متناسب همیشه ۱۰ دستگاه برای مشاهده خریداران‌محترم موجوددارد میدان ۲۴ اسفند اول جمشید آباد شمالی کاشی ۴۰ تلفن ۴۹۶۳۳

فولکس ۵۹ بدون واسطه بفروش میرسد تلفن ۴۹۱۲۵

۱ـ۲ آ ـ ۲۰۱۶۰

مزایده فروش اتومبیل

شهرداری کرج دو دستگاه از ماشینهای ایل سواری مدل ۵۶ و شورلت کمپرسی مدل ۵۰ را ازطریق مزایده بشرایط زیر بفروش میرساند (خرید هر دو دستگاه و یا یکی از آنها آزاد است)

۱ـ داوطلبان میتوانند با مراجعه بدایره اموال شهرداری‌واقع‌در جنب شرکت ملی‌نفت کرج‌و ملاحظه‌ماشینها و اطلاع کامل از مشخصات آنها ۵ر۰ مبلغ پیشنهادی را بحساب سپرده ـ شهرداری در بانك ملی کرج تودیع و فیش بانکی را ضمیمه پیشنهاد نموده تا آخر وقت اداری‌روز دوشنبه ۱۰ مهرماه۴۰ بدفترشهرداری تسلیم نمایند در صورتیکه برنده مزایده از انجام معامله خود داری نمود سپرده فوق‌الذکر بنفع شهرداری ضبط خواهد شد .

۲ـ هر گونه هزینه از قبیل‌آگهی عوارض ومالیات و غیره بعهده‌خریدار است.

۳ـ پیشنهاداتیکه مبهم و مشروط باشد وبدون سپرده ترتیب اثرداده نخواهد شد شهرداری در رد یاقبول یك یا کلیه پیشنهادات واصله‌مختار است .

۴ـ پیشنهادات واصله در روز سه شنبه ۱۱ر۷ر۴۰ ساعت ۱۰صبح با حضور کمیسیون مربوطه‌بازوقرائت خواهد شد حضور پیشنهاد دهندگان در جلسه آزاد است .

۱ـ ۲۰۱۸۸

شهردار

خرید اتومبیل

خریدار اتومبیل

از هرنوع وهر مدل که‌باشدمشتری داریم فروشگاه اتومبیل ۴۰ـجمشید آباد شمالی کاشی ۴۰ تلفن ۴۹۶۳۳

خریدار بافروشنده‌هر نوع‌اتومبیل هستید بازرگانی گوهر تلفن ۶۶۲۰۳

۱ـ۳۰ آ ـ ۱۹۱۶۶

معاملات پول

پول شرطی موجود است بدفتر معاملات پول شاهرضا مقابل کافه شهرداری ۴۲۵۱۲ مراجعه فرمائید

۱ـ۳۰ آ ـ ۱۸۵۱۴

برای معاملات پولی خریدخانه‌های مرغوب

در فروش و معاوضه و اجاره املاك خود ازتشکیلات منظم و وسعت اطلاعات و سابقه کار و حسن شهرت بنگاه کوشان استفاده‌فرمائید لاله زار ۳۹۷۸۴ بنگاه‌کوشان

۱ـ۳ آ ـ ۱۹۶۱۶

مد و آرایش

سالن آرایش آنتونیو

زیر نظر متخصصین آزموده

میزامپلی ۵۰ریال — فری تونی ۲۰۰ریال — رنگ مو ۱۲۰۰الی۴۰۰ریال

خیابان شاهرضا کوی کندوان کوچه مهرانی پلاك ۱۱

۱ـ۲۶ آ ـ ۱۶۵۴۴

مستغلات

نارمك ـ تهران پارس
تهران نو ـ نیروی هوائی
برای خرید و فروش
نقد و اقساط زمین ـ خانه
ببازرگانی امینی
اول سی متری نارمك
تلفن ۹۱۰۰۹۰ مراجعه‌فرمائید

۱ـ۲۶ آ ـ ۱۶۴۱

برای معاملات‌خانه‌وزمینهای ارزان واجاره اتومبیل به تلفن ۲۵۸۰۰

۱ـ۳۰ آ ـ ۱۷۷۲۲

برای خرید خانه و زمین های ارزان قیمت تهران پارس و تهران‌نو و نارمك و حومه به بنگاه وحدت تلفن ۹۱۹۸۲ مراجعه فرمائید .

۱ـ۲۶ آ ـ ۱۶۹۰۴

در حدود ده هزار متر زمین محصور

با آب چاه بر جاده کرج تا کیلو متر ۱۵ تهران و همچنین ۱۵۰۰ الی ۲۰۰۰ متر زمین بین سه راه ونك تا آبشار جاده پهلوی شمیران در مقابل وجه‌نقد یا زمین مورد احتیاج است پیشنهادات خود را به صندوق پستی ۲۸۹ ارسال دارید .

عمارت صد اطاقه

برای اجاره میخواهیم

۰ لاله‌زار ۳۹۷۸۴ بنگاه کوشان

۱ـ۲ آ ـ ۲۰۱۷۰

پهلوی زعفرانیه باغ فردوس

کلیه معاملات املاك خصوصااجاره به بازرگانی پژوهش‌مقابل باغ‌فردوس تلفن ۸۵۸۲۸ مراجعه فرمائید .

۱ـ۴ آ ـ ۱۴۵۵۵

چند دستگاه حیاط

باشرایط رهن و تصرف درشمال شهر مورد نیاز است به آژانس ۹۰۰ تلفن ۷۰۲۵۲ مراجعه فرمائید.

۱ـ۳ آ ـ ۲۰۲۶۸

شرکت ساختمانی توتیا

نقشه ساختمان ، نقشه برداری خیابان شاهرضا دروازه دولت جنب ب.ب .کا تلفن ۶۰۸۱۷

۱ـ۳۰ آ ـ ۱۷۰۸

اجاره داده میشود

اجاره مناسب

بین چهار راه یوسف آباد وعزیز ـ خان کوچه‌سیمی کاشی۴۸ دوساختمان متصل بهم دارای اطاق و سالنهای بزرگ مجهز و حیاط و باغچه‌مناسب برای موسسات‌عمومی‌اداره وموسسات فرهنگی و تجارتی

ساختمان سه طبقه

وچهارمغازه نبش خیابان بهارویاك برای اجاره‌حاضر شده .تلفن۸۲۲۳۵۵

۱ـ۵ آ ـ ۱۴۷۲۷

یکدستگاه منزل مشجر سه طبقه

با تمام وسائل و آب چاه واقع در داودیه خیابان بهروز بقیمت مناسب باجاره واگذار میشود طالبین بتلفن شماره ۸۱۹۳۸ مراجعه نمایند .

۱ـ۲ آ ـ ۱۴۹۶۵

چند دستگاه آپارتمان

بر خیابان شمیران قدیم اجاره داده میشود به آژانس ۹۰۰ تلفن ۷۰۲۵۲ مراجعه فرمائید

۱ـ۵ آ ـ ۲۰۲۶۶

خانه‌اجاره‌درشمیران (نیاوران)

آپارتمان نو ساز دارای هزار و دویست متر باغ‌زیبا و بهترین گل کاری با تلفون ـ برق ـ آب کافی ـ استخر ـ شوفاژ ـ کولر ـ گاراژ ـ تراس بزرك که بهترین وسایل آسایش و زندگی را دارد با مبل و بدون‌مبل‌اجاره داده می شود طالبین به‌تلفون شماره ۸۵۱۷۰۹ مراجعه فرمایند .

رستورانهای خانوادگی

رستوران ژاله

مخصوص خانواده ها است

دارای چلو کباب مطبوع وسالم اغذیه لذیذ ومتنوع ایرانی ـ فرنگی .

اول لاله‌زارنو جنب سینما متروپل

تلفن ۳۴۳۳۱

صاحب امتیاز و مدیر مسئول : عباس مسعودی

جای اداره خیابان خیام چاپخانه اطلاعات

بفروش میرسد

منزلی در زرگنده بمساحت ۲۷۴متر دارای ۵ اطاق ـ هال که ۲۰۰متر زیر بنای‌یك طبقه‌داردبادرو پنجره آهنی ـ لوله‌کشی سردوگرم ـچاه‌آب وآب‌انبار ودو پمپ‌برق ملی ـکه‌توسط‌مهندس بانك ر۱۲۰ هزارتومان تقویم گردیده است بمبلغ ر۹۰ هزارتومان بدون واسطه بفروش‌میرسدطالبین‌به‌شمیران زرگنده کوچه آهی مقابل کارخانه رنگسازی ایران بالای تپه‌کاشی۷و یا بتلفن ۸۶۲۳۲ مراجعه فرمایند.

موسسه ساختمانی صد دستگاه

سری دوم خانه‌های خود را واقع در خیابان‌دوشان تپه بطور نقد و اقساط چهارساله بفروش میرساند. به تلفن ۳۰۵۴۲۸ مراجعه فرمائید.

۱ـ۲ آ ـ ۲۰۰۰۴

خانه ارزان

وحیدیه‌دارای دواطاق‌بمساحت۶۶ متر بازرگانی شهپر تلفن ۴۸۲۳۰

۱ـ۲۱۰۹۴

بطری پر کن خودکار

مخصوص شربت و آب میوه‌موجود است . تلفن ۴۱۸۳۸

۱ـ۱۰ آ ـ ۱۴۴۳۳

یك‌باغ مشجر بمساحت ۲۰۰۰ متر

با ساختمان‌مدرن حمام‌ـ آشپزخانه لوله‌کشی برق و کلیه وسائل زندگی باجاره داده میشود تلفن ۳۴۰۵۳ ـ مراجعه شود .

۱ـ۱۰ آ ـ ۱۹۷۶۲

منزلی بمساحت ۱۱۵ متر

در خیابان شهناز (اقبال) با لوازم تلفن ـ گاراژ فروخته میشود بتلفن ۴۰۵۲۱ رجوع شود .

۱ـ۴ آ ـ ۱۴۷۹۹

آپارتمان خانه‌و زمین بزرگ‌وکوچك اول ویلا دفتر فخیم تلفن ۴۵۸۸۸ مراجعه فرمائید .

فروش فوری

خانه نوساز بمساحت ۸۵ متر چهار اطاق سرویس کامل برق و آب در باغ صبا نزدیك فلکه چهل و هشت هزار تومان تلفن ۷۲۹۰۱

۱ـ۲ آ ـ ۲۰۱۸۲

یك قطعه باغ مشجر محصور

بمساحت ۱۲۵۰ متر مربع دارای یك بابه عمارت ۴اطاقه و آشپزخانه‌و حمام و مستراح‌وبرق وحوض واستخر واقع در درکه اول کوچه همرازبفروش میرسد تلفن ۳۰۳۵۹۱

یك قطعه زمین

مشجر ودارای آب بمساحت۵ر۱۰۷۱ متر مربع که ۶۰ متر آن ازطرف‌شمال برودخانه خشکه در که منتهی‌میشودو مستعد به آبادی است بفروش میرسد تلفن ۳۰۳۵۹۱

بمناسبت مسافرت‌مالك در خیابان سعدی آماده برای فروش برای اجاره دارای چهل اطاق برای معاوضه

با اراضی مزروعی وباغات‌ومستقلات وسهام بانکها و شرکتهای صنعتی و بازرگانی معتبر .

برای فروش اقساطی

خانه بمساحت هشتصد متر باچهل اطاق آب و برق وتلفن برای دیدن‌و مذاکره رجوع فرمایند لاله زار۳۹۷۸۴ به بنگاه کوشان

آموزشگاه های فرهنگی

آموزشگاه غرب زیر نظر دکتر مصطفوی

تدریس عمومی و خصوصی انگلیسی فرانسه ، آلمانی ، ایتالیائی دروس ابتدائی و متوسطه ـ تعلیم خیاطی، نام نویسی عصر ها شروع کلاسها اول مهر ، میدان بیست و چهار اسفند روبروی ژاندارمری خیابان ساسان کاشی ۱۸ تلفن ۴۵۷۰۹

۱ـ۳ آ ـ ۱۴۹۵۹

آقایان دیپلمه ها

شما که هنوز موفق نشده‌اید به دانشگاه راه یابید میتوانید باهر معدل و هرنوع دیپلم در دانشگاههای امریکا و اروپا در هر رشته ای که مایل باشید .

بوسیله مکاتبه

مشغول تحصیل شوید با صندوق پستی ۲۲۸۸ مکاتبه نمائید .

۱ـ۱۰ آ ـ ۱۹۹۱۲

آگهی های متفرقه

جرثقیل جاسب

نشانی :جاده شهر ری ـ سه‌راه فرح‌آباد تلفن ۲۷۸۱۸ و ۲۵۷۶۳

۱ـ۱۵ ۱ـ۱۸۸۷۴

اتوویلا
دکتر ماشین شماست
تهران خیابان ویلا ـ تلفن ۴۶۰۸۴

مقره فشاری قوی تلفن ۲۴۷۷۶

۱ـ۱۰ آ ـ ۱۹۶۵۴

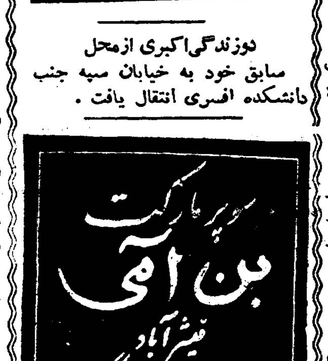

عکاسی متل قو

باطلاع عموم میرساندبرای دریافت عکسهای خود به خیابان امیریه نامه وزیر فتو نجات رجوع نمایند .

۱ـ۸ آ ـ ۱۹۹۵۲

مکتب سیستو ملك
هر روزه برای ثبت نام وتعلیم انواع سازها آماده
دکارگاه ملك بهترین نمونه‌وکانچو وستار را با
نازلترین قیمت تحویل میدهد ـ نشانی دروازه دولت

دوزندگی‌اکبری ازمحل

سابق خود به خیابان سپه جنب دانشکده افسری انتقال یافت .

سوپرمارکت
بن آمی
قیشرآباد
همه نوع مایحتاج زندگی در
مجهزترین سوپرمارکت تهران

گم شده

پسر بچه ۱۲ ساله بنام‌نصراله

فرزند حسن شهرت بختیاری اهل قزوین چند روز است از پدر ومادرش قهر کرده بتهران آمده ودر حوالی یوسف آباد گمشده است تاکنون خبری از وی نیست از کسانیکه‌ازوی اطلاع دارند خواهشمند است برای رضای خدا و خشنودی خانواده نگران او بتلفن ۳۵۳۱۰ مراجعه نمایند.

دوبرك سفته هر یك بمبلغ

یکصد هزار ریال که‌سر رسید اولی ۷ر۷ر ۴۰ و سر رسید دومی ۱۷ ر۷ر۴۰ میباشد و متعهدان آقای سید صادق میری بوده در وجه این جانب‌مهدی حدیدی‌تمجیدچون‌سفته‌های فوق مفقود گردیده لذا بدینوسیله آگهی میشود که سفته‌های مزبور در دست هر کس پیدا شود از درجه اعتبار ساقط خواهد بود .

مهدی حدیدی تمجید

آ ـ ۱۴۹۱۳

یك دسته چك از شماره

۷۸۳۲۷۶ تا ۳۳۰۰ ۷۸ مربوط‌به حساب شماره۱۱۹۱ بانك پارس‌سعدی متعلق باینجانبان محمد حسین جابر انصاری و محمد صادق امیر معزی مفقود گردیده و هرگونه عملی که باستناد چکهای فوق صورت گیرد از درجه اعتبار ساقط میباشد . مراتب باطلاع بانك مربوطه نیز رسیده‌است

آ ـ ۱۴۸۸۵

سرویس
جنرال
برای نصب وتعمیرآب گرم کن
دراختیارشماست
تلفن ۴۷۴۸۹

واگذار میشود

کارگاه فلز کاری با کلیه‌وسایل

جوشکاری و دستگاه سیار وبرق وکلیه وسایل لوله کشی و غیره و محل مناسب بعلت مسافرت واگذار میشود .

طالبین از ساعت ۶ بعداز ظهر بتلفن ۷۱۲۳۹مراجعه‌نمایند یاصندوق پستی ۹۸۲ تهران مکاتبه نمایند

۱ـ۳ آ ـ ۱۴۹۵۳

دوباب حجره تجارتی و

آبرومند بانضمام یك آبدار خانه متصل بهم با تلفن طبقه دوم پاساژ (۲۶) اول خیابان فردوسی مبله غیر مبله (هر حجره جداگانه یاروبهم) واگذار میشود طالبین‌به‌تلفن ۳۰۵۴۹۴ یا محل مذکور از ساعت ۹ صبح‌الی ۱۲ مراجعه نمایند .

۱ـ۳ آ ـ ۱۴۵۰۱

آگهی احضار

بدین وسیله به غیر نظامی عزیز فرزند حسین شهرت عزیزی. شغل سابق دانش آموز که فعلا متواری و مجهول المکان میباشد اخطار میگردد که باتهام عضویت در دسته‌وجمعیتی که دارای مرام ورویه اشتراکی است در این دادگاه تحت پیگرد میباشد طبق ماده ۲۶۰ قانون دادرسی وکیفر ارتش باید در ظرف دو ماه از تاریخ نشر آگهی خودرا باین دادگاه معرفی نماید والا برابر ماده ۲۶۱ قانون دادرسی وکیفر ارتش باتهام‌شما غیابا رسیدگی وحکم مقتضی صادر خواهد گردید .

رئیس دادگاه عادی شماره ۱۲اداره دادرسی ارتش ـسرتیپ صلاحی عرب

۱ـ۳ آ ـ ۲۰۰۸۶

آگهی احضار

بدین وسیله به‌دو نفر غیرنظامیان زیر که فعلا متواری و مجهول‌المکان میباشند اخطار میگردد که باتهام عضویت در دسته و جمعیتی بامرام ورویه اشتراکی در این دادگاه تحت پیگرد میباشند طبق ماده ۲۶۰ قانون دادرسی وکیفر ارتش باید درظرف دو ماه از تاریخ نشر آخرین آگهی خود را باین دادگاه معرفی نمایند و والا برابر ماده ۲۶۱ قانون دادرسی‌و کیفر ارتش باتهام آنان غیابا رسیدگی و حکم مقتضی صادر خواهد گردید.

۱ـغیر نظامی مهر فرزند علی شهرت اسدی شناسنامه شماره ۳۲۱ صادره از مرند شغل کارگرساختمان

۲ـ غیر نظامی محمد تقی فرزند علی اکبر شهرت علمشاهی

رئیس دادگاه عادی شماره ۲ اداره دادرسی ارتش سرتیپ صلاحی عرب

۱ـ۳ آ ـ ۲۰۰۸۸

(آگهی محکومیت غیابی)

بدینوسیله باطلاع غیر نظامی‌علی اکبر فرزند قربان شهرت محبوبی‌شغل درویش مجهول المکان میرساند که شما بموجب رای شماره ۷۵۷ ۱۵ر ۱ر۴۰ دادگاه تجدید نظر سپاه۱ مرکز باتهام ارتکاب سرقت مسلحانه غیابا بسه سال زندان با کار محکوم شده‌اید در صورتیکه قبل از حصول مرور زمان در دادگاه حاضر شوید میتوانید نسبت برای محکومیت خود اعتراض نمائید .

از طرف رئیس دادگاه تجدید نظر سپاه ۱مرکز سرهنك‌ستاد ه.معتمد

۱ـ۳ آ ـ ۲۰۰۹۰

آگهی احظار

۱بغیرنظامی عبداله فرزندابوالحسن شهرت تاژیدی که محل‌اقامت خودرا رضائیه تعیین نموده وباتهام عضویت در دسته و جمعیتی که مرام و رویه‌آن اشتراکی است تحت پیگرد میباشد اخطار میشود که از تاریخ نشراین آگهی تا دو ماه خود را بدادگاه‌تجدید نظر شماره ۳ در دادرسی ارتش‌معرفی نماید والا دادگاه طبق‌ماده ۲۶۱قانون دادرسی و کیفر ارتش به پرونده‌وی رسیدگی ومبادرت بصدوررای خواهد نمود .

دادگاه تجدید نظر شماره ۳دادرسی ارتش

۱ـ۳ آ ـ ۲۰۰۹۲

(آگهی احضار)

به مهدی خاقانی فرزند غلامعلی که مجهول المکانست اخطار میشود :

شما باتهام سرقت تحت تعقیب میباشید لازم است از تاریخ آخرین آگهی تا مدت دو ماه‌خود را به‌شعبه۳ بازپرسی دادستانی‌ارتش معرفی‌نمائید در صورت عدم معرفی وانقضاء مدت‌دو ماه غیابا قرار مقتضی در موردشما صادر خواهد شد .

این آگهی در سه نوبت متوالی‌درج میگردد.

رئیس شعبه ۳بازپرسی دادستانی ارتش ـ سرهنك تفقدی

۱ـ۳ آ ـ ۲۰۰۹۴

معاملات تلفن

برای خرید و فروش هرنوع‌شماره تلفن به ۴۰۶۸۰ مراجعه فرمائید .

راهنمای پزشکی اطلاعات

دکتر آسایش

بیماریهای آمیزشی مجاری ادرار خیابان منوچهری ـ ابتدای کوچه ارباب جمشید ـ شماره ۱۱

دکتر در طب پولوسا

متخصص بیماریهای مقاربتی ـ مجاری ـ ادرار ـ تناسلی ـ امراض زنانه ـ نازائی ـ خیابان فردوسی‌بالا کوچه صادق پذیرائی ۹ تا ۱۲ ـ ۵ تا۸ تلفن ۴۶۵۸۹

در مان قطعی سوزاك تازه

و کهنه و تقویت قوای تناسلی دکتر جناب زاده دارای گواهینامه از دانشکده طب فرانسه صبح و عصر خیابان منوچهری‌مقابل‌کوچه ژاندارك

دکتر رحمانی

متخصص امراض اعصاب و روح‌از دانشگاه لندن خیابان پهلوی بالاتراز چهار راه امیر اکرم تلفن ۴۵۱۱۴ پذیرائی صبح و عصر

دکتر دانشگر

امراض مقاربتی و جلدی و سوزاك تازه و کهنه ورم پرستات ضیق‌مجرا سستی و بواسیر امراض زنانه و نازائی خیابان سپه مقابل بستخانه تلفن ۳۰۲۴۱۶

متخصص‌معده کبد،روده

دکتر رفیعی از دانشگاه پاریس پذیرائی ۴ تا۸ بعد از ظهر خیابان جامی اول کوچه پاریس تلفن ۶۳۰۶۰

دکتر محمد رضا مسدد

رزیدنت سابق بیمارستانهای‌امریکا دارای گواهینامه از بروك مدیکال امریکا ـ درمان‌قطعی‌بیماریهای مقاربتی دروازه دولت‌روبروی ساختمان قیت تلفن ۳۰۲۵۴۸ پذیرائی عصر ها از ساعت ۵ الی ۸ بعداز ظهر

دکترحسام‌الدین‌مبرهن

دارای دیپلم تخصصی از بورد جراحی سینه وقلب ، ریه ، عروق) و از بورد جراحی عمومی امریکا ـ خیابان شاهرضا ـ اول خیابان کاخ شمالی ـپذیرائی ۴تا ۸ عصر ها ـ تلفن : مطب ۶۹۳۲۲ ـمنزل ۵۱۴۴۵

پلی کلینیك

دکترمجاهدی ـ دکتر صدیقی

رزیدنت سابق‌بیمارستانهای‌امریکا بیماریهای داخلی اطفال مقاربتی ترك تریاك و سایر مواد مخدره ترك الکل مجهز به دستگاه های رادیو سکپی نروسل‌تراپی (بخورپنی‌سیلین وغیره) دیاتر می پذیرائی بعد ازظهر ها وایام تعطیل و شب تا صبح خیابان شاه روبروی مسجد سجاد شماره تلفن ۴۹۵۲۶

دکتر عباس نیك نژاد

متخصص ازدانشگاه پاریس در بیماریهای‌معده ـروده ـکبد ـلوزالمعده درمان بواسیر بدون عمل فیستول ـ فیسور بامتد موثر دروازه شمیران خیابان گرامی

راهنمای تلفن ها

آتش نشانی ۴۴۴۴۴
اداره راهنمائی ۳۰۳۶۱۴
سازمان آ ب‌تهران ۵۱۰۰۰
سرکلانتری ۴۹۱۶۱
اطلاعات راه آهن ۵۱۰۵۱
شرکت تلفن ۳۰۵۵۱۱
وزارت بهداری ۳۰۰۷۱

تلفنهای اطلاعات

تلفنخانه ۳۰۰۱۰ تا ۳۰۰۱۹
سرویس حوادث ۳۰۳۵۶۹
سرویس اقتصادی ۳۰۴۵۹۱
اطلاعات هفتگی ۳۰۴۸۷۸
سازمان شهرستانها ۳۰۵۰۶۷
مجله کودکان ۳۰۳۳۱۳
شعبه آگهیها ۳۰۵۱۰۸ ـ۳۰۲۶۳۳
طوطی نو ۳۰۴۵۹۲ تا ۳۰۴۵۹۳
دفتر چاپخانه ۳۰۳۹۶۵

آگهی حراج ۸۴۳۶

اداره حسابداری کل انتشارات و رادیو در حدود ده تن (۱۰) انواع کناره کاغذ های موجود در انبار کارپردازی خود را از طریق حراج بفروش میرساند داوطلبان شرکت در حراج می‌توانند با ملاحظه نمونه‌کاغذ ها در ساعت چهار بعد از ظهر روز ۲۷ شهریور ماه ۱۳۴۰ در محوطه اداره کل انتشارات و رادیو حضور یافته و در جلسه حراج مذکور که‌با حضور نمایندگان اداره کل اموال دولتی و این اداره و ارزیاب مربوطه تشکیل میشود شرکت فرمایند .

رئیس اداره حسابداری کل‌انتشارات ورادیو . امان‌الله مستوفی

۱ـ۲ آ ـ ۱۹۵۳۰

کشیك امشب پزشکان

آقایان دکتر شاپور سیاهپوش امیریه ایستگاه البرز جنب مسجد فخریه دکتر حسین احمدی میدان ثریا کوچه پلیس شماره ۱۷ ـ دکتر اسلام دوست خیابان حشمت الدوله چهار راه گلشن تلفن ۶۳۰۶۷ ـ دکتر محمود انگچی دروازه دولت مقابل پمپ بنزین تلفن ۳۵۱۴۴ ـ دکتر خیلیل رسولی(جراح)امیر آبادخیابان نصرت کاشی ۹۵ ـ دکتر کرامت‌الله فرهودی خیابان شاهرضا چها راه پل چوبی تلفن ۲۸۵۱۰ ـ دکتر مهرداد پاك نیا خیابان آذربایجان چهارراه خوش تلفن ۶۵۰۷۳ ـ دکترحسین منشی زاده خیابان مولوی بازارچه قنات‌آباد ـ دکتر محمدتقی اسفندیاری شاهپور چهار راه مختاری تلفن ـ ۲۹۰۱۸ ـ دکتر غلامحسین مهرعلی خیابان سلسبیل چهار راه ـ تلفن ۶۶۶۶۰ ـ دکتر سید علی میر احمدی خیابان میر هاشمی بین‌چهار راه قصر دشت تلفن ۶۳۶۸۵ ـ دکتر کریم خسرو شاهی خیابان شوش شرقی روبروی گرمابه لطفی پور دکتر عطاء الله نیری خیابان شاهپور چهار راه مختاری‌تلفن ۳۸۷۶۰ ـدکتر سید جعفر امیر حمزه خیابان ژاله ایستگاه بهنام پلاك ۱۶۳ تلفن۳۱۸۱۰ دکتر محمود عالم خیابان شمیران مقابل سینما مولن روژ تلفن ۳۴۸۳۵ دکتر مسعودلاهیجانی‌خیابان امیرآباد کوچه مهرتلفن ۶۲۴۳۶ ـ دکتر حسین فرهمند سه راه امین حضور خیابان ری ـ دکتر علی نصیری شاهرضا جنب سینما دیانا کوچه انوار تلفن ۶۲۱۷۶ ـ دکتر علی اصغر سعادت منیریه ۱۴۳ تلفن ۲۵۶۴۳ ـ دکتر حسین گلستانیان خیابان نظام الملك ایستگاه مدرسه ـ دکتر صانعی‌دندان پزشك (مجاز) تخت جمشید انصاری تلفن ۴۵۰۲۹ ـ دکتر نعمت اللهمقیمی نیاوران ـ دکتر حسن فامیلی خیابان شاه بیست‌متری اول ـ دکتر علیرضا طیاری‌خیابان امیریه‌چهارراه مختاری دکتر بیژن ریاحی نواب چهار راه انواری تلفن ۵۲۱۳۷ ـبانو دکتر فاطمه آریا نواب‌چهار راه‌انواری تلفن۵۲۱۳۷ آقای دکتر محمود علم آموزمیدان۲۴ اسفند کوی بهرام تلفن ۶۸۳۸۵ ـ دکتر حسن داروگر خیابان نیاوران نرسیده‌به کلانتری‌نیاوران‌کوچه‌داروگر تلفن ۳۵۸۵۱۵ ـدکتراکبر امین‌هنجی حشمت‌الدوله غربی‌نرسیده بچهارراه گلشن تلفن ۶۵۳۲۰ بانو کبری سلیمی ماما خیابان شهباز ایستگاه کلانتری درمانگاه اورژانس شاهرضا روبروی بیمارستان‌زنان تلفن۲۰۳۶۲۴ دکتر ناصر شجاع میدان تجریش‌جاده نیاوران ـ دکتر عبدالمجیدی خیابان شاه جنب مسجد سجاد تلفن۶۵۱۵۵ دکتر فخر موسوی خیابان‌خوش پائین چهار راه هاشمی جنب کوچه نظام بانو دکتر فخر موسوی خیابان خوش پائین چهار راه هاشمی جنب کوچه نظام ـ دکتر علی‌نقی رستگار شاه‌آباد اول کوچه ظهیرالاسلام تلفن ۳۰۳۱۳۱ دکتر رحیم نظریان‌خیابان ری‌روبروی کوچه آبشار ـ دکتر کاظم فراهانچی خیابان قدیمی شمیران ایستگاه‌سید خندان تلفن ۸۱۹۵۰ ـ دکتر محمد روحی خیابان شمیران اول خیابان سلیم ـ دکتر کمال پرتوی خیابان نواب چهار راه گلکار تلفن ۲۸۲۹۰ دکتر فرهادی دروازه دولت ـ دکتر سید جواد تهاری خیابان امیریه اول‌خیابان منیریه دست راست‌کوچه اول ـ دکتر کمال الدین لاجوردی شمیران ایستگاه چاله هرزکوی لاجوردی دکتر محمد علی کازرونی خیابان نواب ۴۰ متری چهار راه شهرداری روبروی دار وخانه ـ آزمایشگاه دکتر علوی‌سی متری‌نزدیك مجسمه شاهرضا مقابل خیابان‌ناهید

درمانگاه خصوصی نارمك

۴۶ متر غربی تلفن ۹۱۵۵۵

کشیك امشب داروخانه ها

داروخانه کیوان خیابان شکوفه دلگشا ـداروخانه‌مرکزی شمیران‌مقابل برزن ـ داروخانه جاوید نو سی‌متری مقابل بیمارستان روزبه داروخانه دروس شمیران قلهك داروخانه نیرسینا خواجه نظام‌الملك ایستگاه افخمی ـ داروخانه فرزاد قلهك داودیه ـ داروخانه نمونه‌تهران‌خیابان امیریه ـ داروخانه سیماب خیابان خاکباز ـ داروخانه اشراقی خیابان آذربایجان ـ داروخانه فیع نازی‌ـ آباد میدان نازی آباد ـ داروخانه افشین شمیران دزاشیب ـ داروخانه پورمند خیابان دلگشا کارخانه برق داروخانه امریکائی شاهرضا خیابان پهلوی ـداروخانه کامبیرمیدان شوش داروخانه ۴ آبان واقع در زرگنده داروخانه مرکزی نارمك خیابان سی متری چهار راه سرسبز ـ داروخانه نظری انتهای خیابان کارون بین‌چهار راه مرتضوی و خیابان شاهرخ

تفسیر هنرهای مهم مطبوعات جهان

۴ـ مصاحبه سیروس ـلـسالزبرگر با نیکیتا خروشچف

از نیویورک تایمز

دالس درباره آزادی اروپای شرقی سخن میگفت

سالزبرگر: شمادرموردمتعددی‌اعلام کرده‌اید که مخالف جنك هستید و با این حال ، جنگهای آزادی بخش را عادلانه میدانید ، لکن اگر چنان استثنائی قائل شوید ، آیا این‌امر به کشورهای دیگر فرصت نخواهد داد تاجنك‌علیه کشورهای‌کمونیستی را جنك آزادی بخش ودر نتیجه عادلانه بدانند ؟

خروشچف : اگرتعبیروتوجه‌ماازاین مسئله با تعبیرشما درست بود، آنگاه حق باشما بود. لکن نظر ما چنان نیست ، اظهارات مزبور تحریف استنباط و درك ما از موضوع است ما برسمیت نمی‌شناسیم‌که کشوری حق داشته باشد برای آزادی‌کشور دیگری بجنگد تنها امپریالیستها و استعمار گران درزیر پرچم‌دروغین وقلابی آزاد ساختن ملل دیگر ،می جنگند .

دالس بود که درباره «آزادی اروپای شرقی » موعظه میکرد ،ولی شما این اقدام را بما نسبت میدهید شما آشکارا قربانی‌تمام اتهاماتی شده‌اید که برما وارد میکنند .

ما حق ملتها را برای مبارزه در راه آزادی خود برسمیت میشناسیم و این چیزی است که کاملا با آنچه شما میگوئید تفاوت دارد .

فی المثل‌الجزایررادر نظربگیرید درحال‌حاضرمردم الجزایردرخواست آزادی دارند، ولی فرانسه آزادی‌را به‌آنهانمی دهد، پس‌برای الجزایری ها چه کاری میماند که انجام‌دهند؟ آیا با خضوع و خشوع به‌نشینند و هیچ کاری نکنند و خود را درمقام و مرتبه بردگان قراردهند ؟

لکن این کـار غیر ممکن است . دقیقا بهمین علت است که ما مـی گوئیم مخالف جنگهای امپریالیستی استعماری و تمام اقسام جنگها بطور کلی باستثنای جنك ملتها به خاطر آزادی خود هستیم و ما کاملا از این‌نوع جنگها پشتیبانی می‌کنیم ما دوست مللی هستیم که برای آزادی و استقلال خود می‌جنگند و مـی گوئیم که آنها حق دارند روی‌کمك ملل آزادی دوست حساب کنند .

هنگامی که لینکلن رئیس جمهوری فقید آمریکا ، شمشیر خود را بر ضد بردگی از نیام‌بیرون کشید، مورد تحسین جهان مترقی آنروزی قرار گرفت .

هنگامی که من به واشنگتن‌رفتم به کنار بنای یادبود لینکلن رفتم‌و کلاه از سر برداشتم و در برابراو بعنوان یك آمریکائی بزرك تعظیم کردم او در جنك مقدسی ، یعنی‌در جنك بر ضد بردگی ، جنگید من تکرار می کنم که چنین جنگی ضرورت دارد وعادلانه است .

ما دوست مللی هستیم که برای آزادی خود می‌جنگند و ما آماده کمك به آنها ، از هر راهی کـه باشد، هستیم ، بطور خلاصه نکات مزبور ، استنباط ما در باره جنك بود .

سالزبرگربعضی‌ازروزنامه‌ها گزارش داده‌اند که شما طی مذاکرات خود با جان مکلوی فرستاده مخصوص پرزیدنت کندی به‌شوروی ،آمادگی خود رابرای قرار دادن اداره‌سازمان ملل متحد ، تحت نظر یك دبیر کل اعلام داشته‌اید ، مشروط بر اینکه تمام سازمانهای ملل متحد به اضافه دبیر خانه ، بر اساس سه جانبه اداره شود . من مایلم بدانم آیا گزارشهای مزبور درست است واز شما خواهش کنم که چند کلمه‌ای راجع باین مسئله بگوئید

خروشچف : گزارش مزبور درست نیست با آقای مکلوی ضمن مذاکراتمان بطور فرعـی ، در باره سازمان ملل متحد و تشکیلات آن صحبت کردیم من نظریات خود را بطور دقیق‌و مفصل راجع به کنترل خلع سلاح ، برای او شرح دادم . آقای مکلوی در ارتباط قضیه خلع سلاح با سازمان ملل متحد ، از من سئوال کرد که آیا درباره اصل سه جانبه و حق‌وتو در اجرای خلع سلاح پافشاری می کنید ؟

من بوی گفتم ، برعکس درمسئله کنترل خلع سلاح ، حق وتو واصل سه جانبه نباید وجود داشته باشد باید کنترل دقیق و سخت خلـع سلاح وجود داشته باشد و هیچکس آنرا محدود نسازد . فقط از اینراه است که ما میتوانیم تضمین کنیم که هیچ کشور یا گروهی در کشور ها مخفیانه اسلحه تولیدنکنند وطرح نقشه حمله به‌کشور دیگر دانریزند اگر درباره خلع سلاح توافـق شود و اگر خلع سلاح عملی شود، ضرورتی برای راز نگاهداری دولت ها نخواهد بود زیرا رازنگاهداری برای‌حفظ یك کشور در برابر خطر جنك است .

اگر بتوافق درباره خلع سلاح برسیم و خلع سلاح بموقع اجـرا گذاشته شود، آنگاه ضرورتی براز نگاهداری نخواهد بود و نهایـت ضرورت را دارد که بتفصیل بدانیم در کشورهای معینی چه میگذرد تا این کشور نتواند کشورهای دیگر را تهدید کند .

استفاده از اصل سه جانبه وقتی ضرورت دارد که‌نیروهای بین‌المللی تشکیل شود. فرماندهی این نیروها باید براصل سه جانبه باشد . این امر بدانجهت ضرورت‌داردتاتضمین شود که هیچ کشور و یاگروهی از کشورها نتوانند، نیروی بین‌المللی سازمان ملل متحد را بر ضرر یك کشور ویا کشورهای دیگر ، بکار برند .

من قبلا چنین نمونه را ذکرکرده بودم . ایالات متحده ،بریتانیا و فرانسه و سایر کشور هائی که در بلوك نظامی دول غربی شرکت‌دارند احتمالا با تعیین سرباز با تجربه‌ای مانند مارشال مالینفسکی به سمت فرمانده نیروهای سازمان ملل متحد موافقت نخواهند کرد ، با آنکـه مالینفسکی صفات لازمه وتجربه‌قابل ملاحظه‌ای دارد، اگر نامزدی او را رد کنند ما تعجب نخواهیم کرد .ما نیز بنوبه خود با قراردادن نیروهای سازمان ملل متحد تحت فرماندهی نورستاد و یا ژنرال دیگری کـه مثلا فرانسوی و یا انگلیسی باشد، موافقت نخواهیم کرد .

در نتیجه ،ضرورت تضمین‌تساوی در فرماندهی نیروهای بین‌المللی سازمان‌ملل‌متحدپیدامیشود تا هیئت فرماندهی نمایندگی هر سه نوع دولتهای موجود در جهان ، یعنـی دولتهای سوسیالیستی ، کاپیتالیستی و بیطرفها را داشته باشد .

برای رسیدن‌باین مقصود ما باید سه فرمانده داشته باشیم که‌تصمیم های خود را بایکدیگر هماهنك سازند و در اینصورت هرسه نوع دولتهای موجود ، تضمین خواهند یافت که نیروهای سازمان ملل متحد بر ضرر هیچ کشور و یـا گروه کشورها ، بکار نخواهد رفت

ناتمام

نوشته آنتونی ناتینك وزیر مشاور کابینه ایدن

ترجمه : غلامحسین صالحیار

لاورنس عرب

لاورنس در چنگال سپاهی ترك گرفتار شد

(۳)

پس‌از آنکه گرمای تابستان‌سال ۱۹۱۱ فعالیت های حفاری راناگزیر تعطیل کرد .«لاورنس» دست بسفر دیگری درسوریه زد، که‌پایان آن‌به عارضه تب شدید وخستگی مفرط وی انجامید. امااین سفر هاو تجربیات ناشی ازآن اثری‌عمیق وپایدار ازاین کشور برروحیه «لاورنس» جوان باقی گذارد. اوازاینکه مردمی چنین‌مهربان ومیهمان‌نواز و سرزمینی تااین حدزیبا و آرام زیر چرخهای دستگاه حاکمه ترکیه دست‌وپا میزد بشدت احساس تنفر میکرد . همانطور که خود او میگوید : «لازم‌است که‌باغ افسانه‌ای از خارو خاشاك پاك شود وکژدم هااز آن خارج گردند تا شکوفه‌های آزادی امکان‌شکفتن‌بیابند.» دمشق‌باید روزی پایتخت ومرکز عربستان آزاد شده‌و سعادتمند گردد .»

در جنك

اخبار مربوط به‌انقلاب‌حجاز باسردی شگفت آوری درستاد کل نیرو های انگلستان در قاهره تلقی شد . فقط معدودی از افسران جوان از قدرت و ظرفیت عالی اعراب برای نبرد آگاه بودند که‌درمیان آنان کم‌رتبه‌تراز همه «لاورنس» بشمار میرفت وی دوران افسری وظیفهٔ خودرا بعنوان افسرقسمت جغرافیائی ستاد کل ارتش انگلستان درقاهره میگذراند .

وی‌باآنکه ازانتقال به‌قسمت دیگری مایوس بود، نومیدانه آرزوی الحاق بارتش‌های عربی‌را داشت. اوبامخالفت صریح وعلنی خویش نسبت به‌روش تردیدآمیز فرماندهان ستادکل وروش تهاجمی که‌دربرابر آنان‌اتخاذ کرده بود روزبروز عدم علاقه روسای مافوق رانسبت به‌خویش تشدید میکرد ،و همکارانش نیز بتدریج اورا عضوی‌غیر قابل معاشرت میبافتند .

اوبازخم زبان‌ها، نیش‌ها و حملاتی که‌میکرد،والبته اینکارها بدون نقشه نیز انجام نمیشد، روابط خود را باستاد کل‌به‌بدترین شکلی درآورده‌بود. از اینروهنگامی که‌شنید «رونالداستوس» دبیرشرقی کمیسر مقیم انگلیس در خاورمیانه درنظردارد برای بحث‌درباره نقشه های آینده شورشیان «حجاز»به «جده»برود، وبعنوان‌یك‌مسافرت‌تفریحی بهمراه‌وی تقاضای ده‌روز مرخصی‌کرد، مقامات ستادکل برای‌آنکه موقتا از شراو آسوده شوند، بدون هیچ‌گفتگو بااین تقاضا موافقت کردند و حتی خوشحال هم‌شدند که چنین همکار اهل بحث‌واستدلال وماجرا وجنجالی چندروزی آنانرا آسوده میگذارد. اگردرآن زمان آنان به‌هدفها ونظریات وی واقف بودند ومیدانستند او تاچه حد میخواهد خود و همکارانش را در حوادثی که‌به سرنوشت انقلاب عرب ارتباط داشت بکشاند ، چنین ساده از اوجدانمیشدند. ولی او مقاصد واقعی خویش‌را ازفرماندهانش‌پنهان میداشت واین رویه‌را تا مدتها بعدنیز ادامه میداد .

فی‌الواقع «لاورنس» در همان‌موقع‌رویای نوشتن فصلی‌از تاریخ‌راکه بخود او اختصاص داشت اتخاذ کرده‌بود .

سرباز فراری

یکی‌از روزهای ماه نوامبر سال۱۹۱۷، که‌در تاریخ‌زندگی «لاورنس» روزمهمی محسوب میشود وی تصمیم گرفت‌که به‌تجدید ارزیابی مواضع‌ناحیه «درا» بپردازد و نقشه‌هائی برای پیشروی سپاهیان ژنرال «آلنبی» فرمانده نیرو های انگلیسی طرح‌کند. همراه وی‌در این سفر شیخ ناحیه «تفاس» «طلال ـ الحری‌الدین» حرکت کرد .«طلال» توسط مقامات ترك یاغی شناخته شده وترکها برای سراو جایزه تعیین‌کرده بودند .

«لارونس»و«طلال» ازکنار یکدیگر بسوی‌حومه «درا» براه افتادند. پس ازآنکه چندروزی رابه‌گردش دراطراف شهرو بازدید دهکده های حوالی آن پرداختند، لاورنس تصمیم گرفت‌داخل خودشهر گردد .

«طلال» درشهر سرشناس ترازآن بود که‌بتواند بدون جلب توجه وارد آن‌شود، ازاینرو «لاورنس» به تنهائی تصمیم بانجام اینکار گرفت . اماهنوز چندصد قدم‌از «طلال» دورنشده بود که بایك گروهبان ترك روبروگردیدو گروهبان مذکور اورا متهم کردکه از سربازان فراری ارتش عثمانی است.

ناتمام

بریجستون

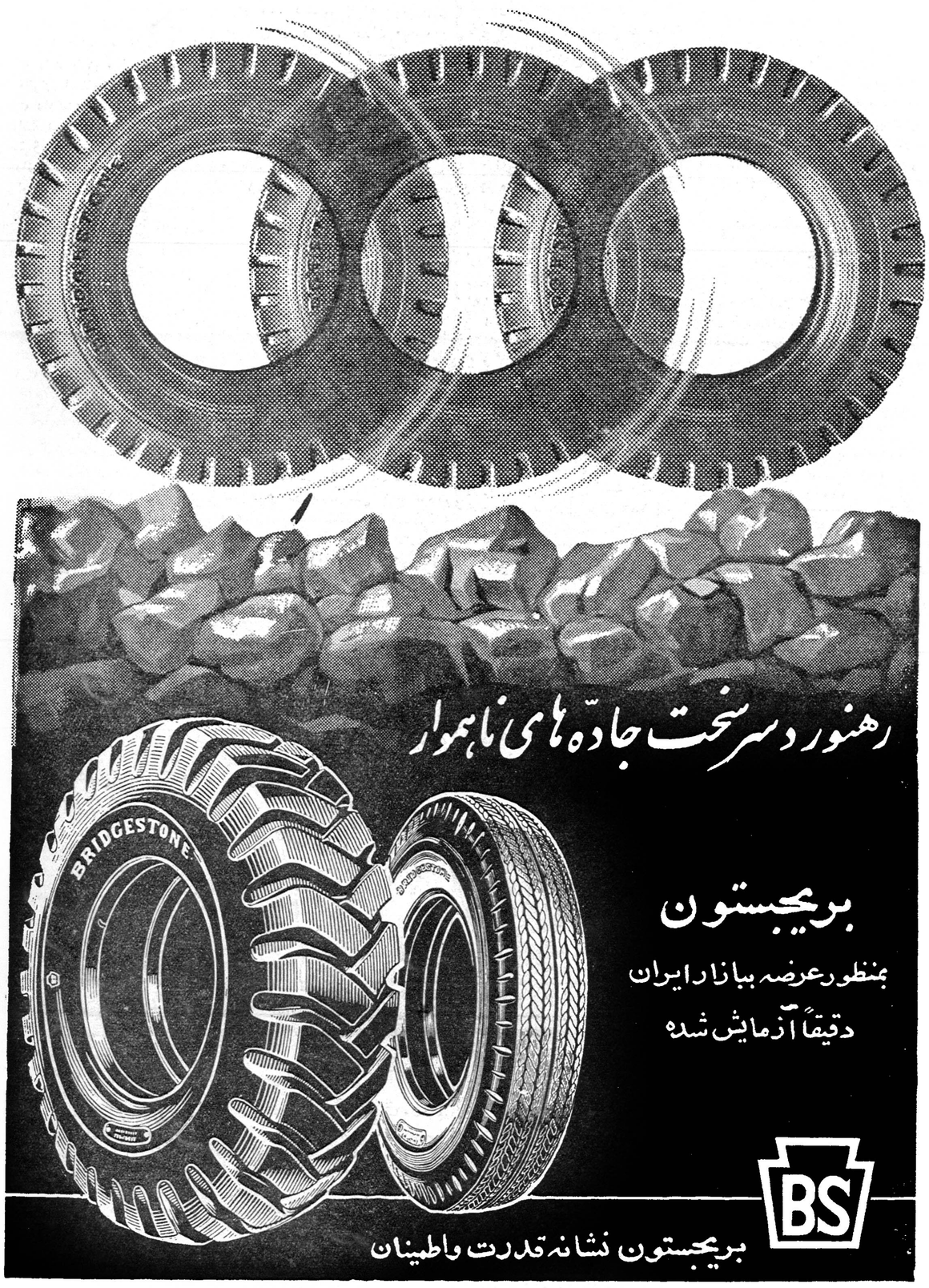

اطلاعات هوائی

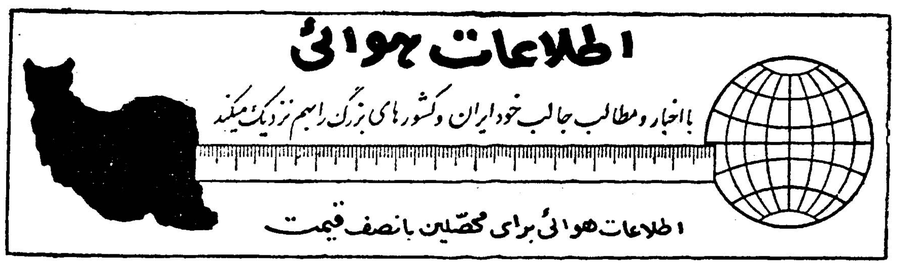

گی گز

همه رقم شیرخشك

سه‌خمیردندان
درجه یك دنیا
سانوژیل- ماکلین
ولیسترین(محلول‌وخمیر)

پیر و گار

محلول اپترکس و قطره اپتون
OPTREX - OPTONE

ورمیفوژ اسمیت SMITH VERMIFUGE
محلول زنت اوانس ZANT "EVANS"
(حتی ۶ مرتبه قویتر ازاسید فنیك بدون کوچکترین سوزندگی)
سولفوبیس (سولفوگوانیدین بیسموته) SULFO BIS

آ-۲۰۱۲۲

DLW

محصولات کارخانجات (دِ. اِل. و) آلمان ، مرغوبترین وسیله پوشش کف درسراسر جهان

شرکت سهامی پخش لینولئوم ایران : چهارراه کالج - تلفن‌های : ۴۱۰۴۰ و ۴۷۰۷۰

آوازه

نخست‌وزیر دراجتماع کارگران شرکت واحدگفت:

درمقابل تحریکات داخلی وخارجی باید متحد شویم

ساعت شش‌و نیم صبح امروزآقای دکتر امینی نخست‌وزیر از تعمیرگاه شماره ۵شرکت واحد واقع‌در نارمك بازدید کرد .

در این مراسم تیمسار سپهبد عزیزی وزیر کشور نیز حضور داشت ابتدا آقای نخست‌وزیر براهنمائی آقای شجاع ملایری مدیر عامل‌شرکت واحد از انبار های لاستیك ، یدکی ، درمانگاه و سایر قسمت های‌تعمیرگاه دیدن کرد .

سپس آقای نخست‌وزیردر اجتماع بزرك کارگران‌شرکت‌واحد حضور یافت .

در این اجتماع آقای شجاع‌ملایری مدیرعامل شرکت‌واحد از حضور آقای نخست‌وزیر و وزیر کشور در اجتماع کارگران شرکت واحد تشکر کرد .

آقای دکتر امینی خطاب بکارگران و کارکنان شرکت واحد گفت :

اظهارات نخست‌وزیر

برای من‌بسی‌جای خوشوقتی است که د راین اجتماع گرم و پرشورشما کارگران شرکت می کنم . شرکت واحد در نتیجه همکاری صمیمانه شما در تامین رفاه مردم ، پیشرفت میکند.

مطلبی که می خواستم به آقایان تذکردهم اینست که شما باید این وسائل‌و سرمایه را از خود بدانیداین وسائل اگرفرسوده شود و از کار بیافتد هم وسائل آسایش مردم ازبین رفته و هم محل در آمد شما . اغلب مشاهده کرده ام که جلو یا عقب اتوبوسها خرد شده اینطور بنظر میرسد که رانندگان دقت نمی کنند می‌خواستم تذکربدهم که آقایان‌باید کما لمراقبت را از نگه‌داری ا زاین سرمایه هنگفتی که در این راه بکار افتاده بنمایند .

تجدید سرمایه گذاری و خرید اتوبوس ساده نیست بودجه زیادی لازم دارد .

در شرکت‌واحد سوءاستفاده هائی شده و شرکت زیربار قرض‌فراوانی رفته است که باید کاملا صرفه جوئی شود .

آقای ملایری که چند ماهی است سراینکارحاضر شده و در همین مدت شرکت‌واحد پیشرفت‌هائی کرده است .وضع تا بحال طوری بوده که دولت نتوانسته بشرکت‌واحد کمك کند ولی‌باوجود این من حس می کنم که وضع بمراتب بهتر شده و از طول صفها کاسته شده است .انتظار مردم بیش‌از اینهاست. نباید اعمال و رفتار ما طوری باشد که باعث ناراحتی مردم شود .

آقایان بایدفوق‌العاده توجه‌بفرمایند هموطنان ما محتاج آسایشند و باید سعی شود که برای آمد و رفت آنها وسائل راحتی فراهم شود ، کمك راننده و بلیط‌فروش و غیره بایداین مراقبت‌هارا بنمایند . روزبروز باید همکاری صمیمانه تری بین افراد و کارکنان شرکت واحد در تامین رفاه مردم بوجود آید .

دولت هم نسبت به‌تامین‌احتیاجات وافزایش دستمزد هرقدر که‌بتواند کمك می کند . قیمت بلیطرا نمیشود اضافه کرد و بخرج مردم افزود .

وحدت کارگران

آقای نخست‌وزیر آنگاه اشاره به وضع کنونی دنیا و بحرانهای سیاسی کرد و گفت‌خود آقایان متوجه هستند که وضع دنیا در چه مرحله ایست‌در حال حاضر وحد ت‌کامل بین افراد مملکت فوق‌العاده ضروری است . ما باید در مقابل تحریکات‌داخلی‌وخارجی وحدت‌پیدا کنیم ، در خارج ماراتهدید می کنند اما میدانم که این تهدید ها موثر نخواهد بود برای اینکه ایرانی مؤمن است وطن‌پرست می باشد در مقابل‌اینگونه پیش‌آمد ها تمام افراد ملت ایران اغراض شخصی را کنار گذاشته با یك وحدت کامل ایستادگی می کنند ، ونسبت به سمبل مملکت که شخص اعلیحضرت هستندوفادارند مابانهایت حسن نیت سعی کرده ایم روابط‌خود را با دولتها درست کنیم . مرد م‌ایران در مقام دفاع ازکشورخود از هیچ چیز مضایقه نمی کنند .

شان ملت ما اینست که زنده‌بودن خودرا اثبات کند ، همسایه های اطراف‌ما باتمام تبلیغات هنوز وضع خوبی ندارند .ماباید شکرگزار باشیم که مشکلاتمان دارد از بین‌میرود . ما بااین سرمایه ای که داریم بایدکار کنیم کوشش نمائیم و استقامت‌بخرج دهیم تا بر مشکلات فائق‌شویم

آنها که ثروت شرکت‌واحد را از بین‌برده‌اند به اشد مجازات تنبیه خواهند شد .

درخاتمه امیدواریم‌آقایان همینطور که‌این چهارماهه‌صمیمیت نشان‌داده‌اید بازهم بیشتراز‌پیش روح‌صمیمیت خود را حفظ کنید .

خواسته های کارگران

خبرنگا رما می نویسد :هنگامی که سخنرانی آقای نخست وزیرپایان یافت‌یکی‌از کارگران از میان‌اجتماع با صدای بلند خواستهای کارگران را مبنی بر رسیدگی بوضع استخدامی، ترمیم‌حقوق و تاسیس شرکت تعاونی کارگران بیان داشت .

ساعت هفت آقای دکتر امینی در میان ابراز احساسات کارگران شرکت واحد نسبت به اعلیحضرت همایونی محوطه تعمیرگاه را ترك گفت .

درنارمك

هنگامی که اتومبیل آقای نخست‌وزیر ازمیان‌خانه‌های‌بانك‌ساختمانی‌میگذشت عده ای از اهالی جلو اتومبیل نخست وزیر را گرفته واز آقای دکترامینی درخواست کردند از وضع ساختمان های بانك‌ساختمانی دیدن کنند ، آقای نخست‌وزیر نیز این تقاضارا پذیرفت وهمراه آقای وزیر کشوراز‌ساختمان های کارمندان دولت که‌بانك‌ساختمانی تهیه کرده بود دیدن کرد . در مورد اسفالت خیابانها و عدم عمران وآبادی آن نقاط از طرف ساکنین‌شکایاتی شد که آقای‌نخست‌وزیروعده رسیدگی داد .

یکی‌ازساکنین نارمك از صدای کارخانه برق نارمك شکایت کرد و آقای نخست‌وزیر یادداشت کرد که بازرسی بمحل اعزام داردورسیدگی فوری نمایند .

اصناف از طرح جدید مالیاتی استقبال کردند

امروز اصناف تهران خوشوقتی‌خود را از صدور تصویبنامه مالیاتی دولت که براساس پیشنهادات آنها تنظیم شده اعلام کردند . رئیس شورایعالی اصناف بخبرنگار ما گفت : توجه‌دولت و حسن نیتی که آقای نخست وزیر نسبت بیکصد و پنجاه هزار نفر از کسبه و پیشه وران تهران ابرازداشته موجب جلب رضایت قاطبه اصناف‌شده است رئیس اصناف اضافه کرد ماهنوز متن تصویبنامه را ندیده‌ایم ولی‌امروز بما اطلاع رسید که مسئله مالیات سال جاری و مالیاتهای گذشته بر اساس نظریات خود اصناف حل‌شده و قرار است مالیات سال چهل راضمن تعیین معدل پنج سال مالیاتی از سال ۳۵ تا حال حاضر حساب کرده و صدی د ه به آن اضافه نمایند . وی گفت: این ماده نظراصناف راتامین میکند و بدین مناسبت از دولت و آقایان نخست وزیر و وزیر دارائی تشکر میکنیم . اصناف تهران امروز اعلام کردند که توجه آقای نخست وزیر بافکار عمومی موجب‌جلب اعتماداصناف نسبت بدولت شده و همین مسئله گره بسیاری از مشکلات را خواهد گشود.

رئیس اصناف اظهار داشت : بدون شك هشتاد در صد اعضای اتحادیه‌ها طبق تصویبنامه جدید مالیات خودرا خواهند پرداخت و گشایش مهمی‌در کار وزارت دارائی و دولت و اصناف بوجود خواهد آمد . یکی از اصناف امروز بخبرنگار ما گفت حل‌موضوع مالیات در وضع زندگی یك میلیون نفر از مردم تهران که وابسته‌بشورای اصناف هستند موثراست و بنظر ما دولت بااین اقدام خود نظر جمعیت بزرگی از اجتماع را بطرف خود جلب کرده‌است .

داروخانه ها

امروز آقای دکتر طراز یکی از اعضای موسس اتحادیه دارو خانه‌های ایران درباره تصویبنامه جدید دولت گفت : معدل پنجسال مالیاتی عادلانه است و این بدان معنی است که اگر مودی وقتی مدت پنجسال مالیاتی را پرداخت کرد در واقع آنرا قبول کرده است آقای دکتر طراز اظهار داشت : دراین مورد کمك موسسه اطلاعات و جانبداری منصفانه و عادلانه این موسسه از اصناف بسیار موثر بوده و تمام مدیران‌داروخانه هاطبق‌تصویب‌نامه جدید مالیات خودرا خواهند پرداخت .

صنف خیاط

آقای لگا رئیس اتحادیه صنف خیاط تهران امروز گفت‌بسیارخوشوقتم که بالاخره بر اثر توجه خاص آقای نخست وزیر وزارت دارائی باین نکته توجه کرد که اصناف حرف‌های حسابی دارند وی گفت از ابتدا ما میخواستیم مالیات بدهیم و وزارت دارائی نیز میخواست مالیات‌بگیرد ولی در طرز وصول‌مالیات اختلاف نظر بین ما بود و آنهم بطوریکه اطلاع دارید با دخالت و حسن نیت شخص رئیس دولت اینکار عملی شد . آقای لگا گفت بااین ترتیب ما خیاطهای تهران سعی خواهیم کرد هرچه زودتر‌مالیات سال جاری و سالهای‌گذشته‌راپپردازیم تا شخص نخست وزیر و وزارت‌دارائی بدانند که ما بحسن نیت آقایان احترام میگذاریم .

روابط ایران و شوروی

بقیه از صفحه اول

است که روز گذشته ، پس از شرفیابی نخست وزیرو آقای دکتر اردلان سفیر کبیر ایران‌درشوروی روابط ایران و شوروی موردبررسی قرار گرفته و شاهنشاه به سفیر ایران ، اوامری صادر فرموده‌اند بدین طریق ، آقای دکتر اردلان مطالعات خود را پیرامون روابط ایران و شوروی رسما آغاز می‌کند و حداکثر تا هفته اول مهرماه عازم مسکو خواهند شد . آقای‌اردلان علاوه بر مطالعه پرونده های روابط ایران و شوروی با آقای نیکلای پکوف سفیر کبیر شوروی درایران ملاقات هائی خواهند داشت تازمینه برای بهبود روابط دو کشورو پایان یافتن جنك سرد در صورت امکان فراهم آید .

به قرار اطلاع قبل از مسافرت آقای اردلان به مسکو آقای پکوف ضیافتی باین مناسبت خواهند داد.

آقای دکتر اردلان ، مانندا‌غلب سیاستمداران و دیپلماتهای ایران، به اصلاح روابط دو کشور ،اظهار امیدواری کرده است ، لکن دیروز به خبرنگار ما اظهار داشت که ایران پیشنهاد تازه‌ای برای‌شوروی ندارد ، مفهوم دیگر این سخن‌این است که دولت اتحاد شوروی باید پیشنهاد تازه‌ای ، برای بهبود روابط دو کشور بر اساس احترام بحق حاکمیت دو کشور ، عدم مداخله درامور مناسبات بازرگانی‌و فرهنگی بدهد .

مسئله بر سر اظهار امیدواری های کلی نیست ، بلکه بطور دقیق و به تفصیل نظریات طرفین ، باید مورد گفتگو قرار گیرد و یك سلسله راه حل های عملی ، در نظر گرفته شود .

نطق وزیر خارجه

از لندن گزارش میرسد دیروز آقای قدس نخعی وزیر امور خارجه ایران با آقای جوزف گادبر وزیر مشاوردروزارت‌امور خارجه‌انگلستان ملاقات کرد .

وزیر امور خارجه که درراس هیئت‌نمایندگی ایران درشانزدهمین دوره مجمع عمومی سازمان ملل‌عازم آمریکا گردیده ، در سر راه خود مدت پنجروز در لندن توقف خواهد نمود .

خبر نگار سیاسی ما اظهارنظر می کند که وزیر امور خارجه در مجمع عمومی سازمان ملل نطق مهمی‌درمورد سیاست خارجی ایران ایراد خواهد کرد و باحتمال فراوان نسبت به سیاست تبلیغاتی شوروی علیه ایران اعتراض خواهد کرد .

این گزارش اضافه می کندکه وزیرامورخارجه‌ایران قبلابا وزاری خارجه کشور های امریکا، شوروی انگلیس و فرانسه پیرامون مسائل مورد علاقه مذاکراتی خواهد کرد

خبر نگار ما عقیده دارد که مسئله روابط ایران و شوروی نه تنها به وسیله آقای اردلان و پکوف درتهران مطالعه خواهد شدتا زمینه و دورنمائی برای بهبود روابط دو کشور فراهم شود ، بلکه وزیر خارجه ایران نیز با آقای گرومیکو وزیر امور خارجه اتحاد شوروی ، در این زمینه مذاکراتی خواهد داشت

معمار وهمدستانش مهندس راکتك زدند

خبرنگار مادر قلهك گزارش داد دیشب یکی از مهندسین ساکن شمیران موقعیکه بااتومبیل از حسن آباد زرگنده میگذشت ناگهان چندین نفر بسردستگی شخصی بنام جواد راه براتومبیل وی بستندو مهندس‌مزبور را کتك زدند بطوریکه دندانش شکست و سرو صورتش مجروح شد . در اینهنگام ماموزین کلانتری قلهك سررسیدند و مهاجمین را بکلانتری بردند در کلانتری جواد اظهار داشت من معمارم‌و مبلغی پول از مهندس طلبکارم چون او از پرداخت طلب من خودداری میکرد ناچار باینکار دست زدم دراین باره پرونده ای تشکیل شد که بدادسرای ناحیه ۸ ارسال گردید .

مسابقه ورودی دانشکده‌ادبیات اصفهان

امتحان مسابقه ورودی رشته های دانشکده ادبیات اصفهان از ۲۸ر۶ر۴۰ بتاریخ اول مهر ماه ۱۳۴۰ ساعت ۸ صبح موکول گردید دفتر ثبت نام تا آخر وقت اداری روز ۳۰ شهریور ماه مفتوح است

رئیس دانشکده ادبیات اصفهان ـ دکتر فاروقی

۱ـ۲ آ ـ ۲۰۳۷۸

تصویبنامه مالیات اصناف تصویب شد

بقیه از صفحه اول

نامه جدید مالیات پرداختی اضافی را بحساب طلب و مالیات سال آینده‌خود منظورسازند باین ترتیب اصناف شهرستانها نیز که مالیات‌را طبق تصویبنامه قبلی زیادتر از میزان تصویب‌نامه جدید پرداخته اند مازاد را می توانند بحساب‌سال آینده خود در دارائی محفوظ‌دارند .

یك مقام وزار ت‌دارائی‌اظهارداشت حق‌نبودکه اگر تسهیلی برای عده ای در نظر گرفته می شود برای عده‌دیگر که قبل‌از آن مالیات خود رابوزارت دارارئی پرداخته اند فراهم نشود تبصره مزبور برای حفظ منافع این دسته از مودیان درنظر گرفته شد .

متن تصویبنامه مالیات بردر آمد اصناف بشرح زیر می باشد

ماده واحده‌ـ مالیا ت‌بر درآمد اصناف و صنعتگران دیگر که مشاغل آنها در متن ماده ٦ اصلاحی تصویبنامه ۲۷ر۴ر۴۰ هیئت وزیران ذکر گردید بابت سالهائیکه بمرحله قطعی نرسیده بطریق زیر تصویب‌ووصول می شود .

الف‌ـ مالیات بردر آمد سال۱۳۴۰ مودیان مزبور معادل حد متوسط‌مالیات های قطعی ازسال ۳۵تا آخر سال ۱۳۳۹ باضافه د ه‌در صد تعیین می گرددومالیات هریك‌ازسنوات‌قبل از ۱۳۴۰ معادل حد متوسط مالیات های قطعی از ۱۳۳۵تا ۱۳۳۹ خواهد بود .

تبصره : در مورد مودیانیکه قبل ازسال ۱۳۳۵ فعالیت‌های کسبی خود را تعطیل ودرآمدی از نظر تصویبنامه تحصیل ننمود ه‌باشند مالیات هر یك ازسالهای قطعی‌نشده معادل‌خواهد بود با آخرین مالیات قطعی شده آنان.

پیش آگهیهائیکه‌برابر عدم‌اعتراض قطعی‌شده و مالیات آن واریزنگردیده است‌از لحاظ این تصویبنامه جزو سابقه محسوب نمی شود .

ب: مودیانیکه سوابق قطعی مورد نظربند «الف»و تبصره ذیل‌آنرانداشته باشند مالیات بردرآمد سنوات کسب آنها بر طبق ماده قانون اصلاح‌مالیات بردرآمد مصوب تیرماه ۱۳۳۷ تعیین می شود .

تبصره :

کلیه این قبیل مودیان بایدمنتهی تاپایان مهرماه سال ۱۳۴۰ اظهارنامه مربوط‌به در آمد سنوات کسب خود را به تفکیك سا ل‌بدارائی تسلیم و مالیات متعلقه رابرطبق‌مقررات‌پرداخت نمایند .

ج‌ـ در مورد مشمولین بند الف و تبصره ذیل آن چنانچه مالیات سال ۱۳۴۰ منتهی تاپایان مهر ماه ۱۳۴۰و مالیات های سالهای قبل کلا باقساط مساوی ماهانه منتهی به آخر خرداد ۴۱پرداخت شود جریمه و زیان دیر کردی به مودیان تعلق نخواهد گرفت ودر غیر اینصورت مالیات مودیان مستنکف بر طبق مقررات تصویبنامه شماره ۱۱۸۵۲ ۲۷ر۴ر۱۳۴۰تشخیص ووصول خواهد گردید .

تبصره : در مورد مودیانیکه بر طبق تصویبنامه شماره ۱۱۸۵۲ حساب مالیاتی یك یا چند سال خود راواریز نموده یا قرار پرداخت گذارده اند مقررات همین تصویبنامه اعمال ومازاد پرداختی آن ها بحساب سنوات قبل منظور خواهد گردید .

و‌ـ عبارت «و همچنین سایر مودیانیکه وضع و شغل و کسب آنها مشابه مودیان مذکور در فوق بوده‌و از طرف وزار ت‌دارائی‌تشخیص واعلام خواهد شد » به آخر تبصره یك تصویبنامه ۱۱۸۵۲ افزوده می شود و نسبت هائی از تصویبنامه مذکور که با مقررات تصویبنامه‌حاضر منافات داشته باشد لغو می گردد .

مجوز قانونی اجرای تصویبنامه‌را وزار ت‌دارائی مکلف است پس از افتتاح مجلسین تحصیل نماید ٭

عراق باید درسرمایه‌های کمپانی نفت سهیم شود

وزیر نفت عراق ضمن حمله بکمپانیهای نفتی گفت:

هم اکنون منافع هنگفتی نصیب کمپانیهای نفتی میشود ـ تولید نفت عراق افزایش یافت

بغداد ـ ۱۳ سپتامبر ـ خبرگزاری فرانسه ـ محمد سلمان‌وزیر نفت عراق به خبرنگار خبر گزاری عراق اظهار داشت‌که مسئله شرکت‌عراق در سرمایه شرکتهای نفتی یکی از دعاوی اساسی ما است . محمد سلمان‌افزود .مندرجات روزنامه های لندن دائر بر اینکه سودی که از نفت عراق عاید شرکت های نفتی میشود بزحمت تکافوی مخارج‌بهره برداری رامیدهد بکلی‌عاری‌ازحقیقت است .

وزیر نفت عراق گفت برخلاف ادعای مطبوعات لندن منافع هنگفتی نصیب شرکت های نفتی میشود .

وی خاطر نشان کرد که درسال جاری عراق نزدیك بیکصد میلیون دینار از بابت در آمد نفت دریافت کرده استو این مبلغ طبق قرار داد اخیر ۵۰در صد سود شرکت‌را تشکیل میدهد .

سلمان یاد آور شد که شرکت های نفتی در سال ۱۹۲۳شرکت نفت عراق توانست دولت وقت را متقاعد کند که بجای شرکت در سرمایه از هرتن نفت استخراج شده چهار شلینك دریافت کند ولی اکنون باید در خواست ما را بپذیرند .

افزایش تولید نفت

لندن ـ ۱۳ ستپامبر ـخبرگزاری فرانسه شرکت نفت عراق وشعب آن در خلیج‌فارس‌در ماه‌اوت ۱۹۶۱ چهار میلیون و۸۱۴هزار و۱۵۵ تن نفت خام تولیدکرده‌اند باین‌ترتیب:

شرکت‌نفت عراق ۳ر۲۱۷ر۱۶۲ تن .

شرکت نفت بصره ۸۳۶ر۳۲۱ تن .

شرکت نفت موصل ۱۰۲ر۸۴۷ تن .

شرکت نفت قطر ۶۶۷ر۸۶۱تن

میزان تولید نفت شرکت نفت عراق وشعب در اوت ۱۹۶۰ بالغ بر ٤ میلیون و ۷۰۲ هزار و ۳۳۲ تن بوده و باین ترتیب تولید اوت۱۹۶۱ نسبت باوت ۱۹۶۰ یکصدو ده‌هزار تن بیشتر بوده است .

هشت‌ماهه اول۱۹۶۱ ـ۳۶میلیون و میزان تولید این شرکت ها از۳٤ ۸۹۶ هزار و۵۸۷ تن نفت خام‌تولید میلیون و ۸۹۶ هزار و ۳۹۰ تجاوز شرکت نفت عراق وشعب آن در کرده‌اند در حالیکه د رسال ۱۹۶۰ نمیکرد .

نمایندگان کارگران شرکت نفت بانخست وزیر ملاقات کردند

ساعت ده صبح امروز نماینده شورای کارگاه و هیئت مدیره سندیکای کارگران شرکت ملی نفت باآقای نخست‌وزیر ملاقات کردند دراین ملاقات آقای خسروانی وزیر کار نیز حضور داشت .

نمایندگان از توجهی که دولت نسبت بتامین معیشت و رفاه کارگرا نفت کرده‌است تشکر کردند .

شورش عشایر شمال عراق

بقیه از صفحه اول

البیان عشایر شمالرا باتحاد واتفاق دعوت کرده است . این روزنامه ، ضمن اظهار تاسف اززدو خوردهائی که‌بین عشایر شمال عراق وارتش روی داده می نویسد :

می خواهند از احساسات ناسیونالیستی عشایر سوء استفاده کرده و با توسل باین وسیله برادری اعراب و عشایر را برهم بزنند . این روزنامه می نویسد امپریالیسم مایل است جنبش ملی عراق را تضعیف کند واضافه می کند هدف جنبشی که بین عشایر شمال عراق پدید آمده ،استفاده از این احساسات ملی عشایر می باشد . این جنبش بقدری وخیم‌شده که لازم است مردم را از شدت خطرآگاه ساخت. البیان می‌نویسد پاره‌ای از افراد در صدد برآمده‌اند که از احساس ملی عشایر جهت ارضاء حس جاه طلبی خویش استفاده کرده و خود را به عنوان روسای محلی به‌مردم تحمیل کنند، این عده می خواهند خودرا یگانه نمایندگان ناسیونالیسم عشیره‌ای معرفی کنند ، در حالی که عشایر ساکن نقاط دور دست روش آنان را تایید نمی کنند . اجتماع ماقبول نمیکندریاست‌قبائل‌برای‌همیشه در در انحصار عده معدودی باشد .

دریك اجتماع مترقی باید بنفوذ های کوچك محلی که با جنبش ملت بسوی پیشرفت مخالفت دارد ، پایان داده شود . از سوی دیگرامپریالیسم پس‌از ضربه ای‌که از ما خورد ،دوباره می‌خواهد سربلند کند و مایل است روشهای قدیمی را در پیش گیرد . امپریالیسم میخواهد عوامل و دست نشاندگان خودرا دوباره برمسندقدرت بنشاند . امپریالیسم اینك میخواهد از نو ناسیونالیسم عشایری راعامل نفاق افکن بین عراقیها قرار دهد و وحدت‌مردم میهن مارا بهم بزند .

البیان می نویسد امپریالیسم بعضی‌از عشایر شمال عراق‌رابشورش برضد منافع‌ملی واداشته است .آنان قانون‌را نقض کرده و امنیت رابرهم زده اند .

گم شده‌است

داود عازم صمیمی ١٤ ساله (عکس بالا) از ده روز پیش گم شده است کسانی که از او اطلاعی‌دارند به ژاندارمری ناحیه یك گروهبان عازم صمیمی اطلاع دهند .

هر دستگاهی که دولت ساخته

بقیه از صفحه اول

نامید از ۱۲ سال پیش تاکنون ۲٤ میلیون ریال سودویژه‌بین‌سهامداران خود تقسیم کرده و ۱۲ تا ۱۵ میلیون ریال هم ذخیره کرده‌است .

از این شرکت هزاران خانواده ۸۰ در صد مایحتاج خود را خریداری می‌کنند و ۱۲۰ هزار نفر در تهران‌بطور مستقیم یا غیر مستقیم از طریق‌فعالیت یا همکاری با شرکت امرار معاش می‌کنند .

حسن اداره و از بین بردن سوءـ استفاده در این شرکت پیوسته مورد نظر بوده‌است .

آقای نخست‌وزیر گفت این کاری است که باید در سایر سازمان ها بشود و مسلماباین‌ترتیب کار مملکت صد در صد اصلاح‌خواهدشد .

آقای نخست‌وزیر سئوال کرد آیا فقط خانواده های ارتش و سهامداران ازاین شرکت خریداری میکنند .

آقای ساسانی گفت تمام مردم می‌ـ توانند از این شرکت هم خرید کنند و هم در شرکت سهیم شوند منتهی بسهامداران سود هم تعلق میگیرد.

ما البته فروش اقساطی و نسیه نداریم و سعی می‌کنیم کالا را ازدست اول‌از روستائیان و ازتولید کنندگان خریداری کنیم .

آقای نخست‌وزیر توصیه کرد حتی‌المقدور مایحتاج شرکت را از کارخانه های داخلی تهیه نمایند .

تا این کارخانه‌ها همه توجهشان از لحاظ گرفتن کمك متوجه بانك ملی و دولت نباشد .

در غرفه خواربار انواع چای داخله‌و سایر کالا ها که در شرکت تعاونی مصرف ارتش بسته بندی شده است بنظر نخست‌وزیر رسید ، آقای‌نخستـ وزیر گفت سعی کنید این کار توسعه یابد .

آقای ساسانی گفت کالا های ما از لحاظ خالص بودن صد در صدضمانت میشود مثلا ما روغن حیوانی را در کرمانشاه از گله‌دار می‌خریم .

اگر دولت به ماکمك کند و ما شعب‌خود را باندازه کافی توسعه‌دهیم نه تنها در راه رفاه عمومی قدم های موثری برداشته خواهد شد بلکه‌سبب تثبیت نرخها میشود زیرا وقتی مثلا ٦۰ شرکت در سراسر شهر کالا را بنرخ ارزان و ثابت بفروشند این‌رقابت بنفع مردم خواهد بود .

آقای نخست‌وزیر گفت باید این قبیل دستگاه های خصوصی توسعه یابد زیرا هر دستگاهی که‌دولت‌ساخت در آن سوء استفاده شد .

در ضمن بازدید از مرکز فروش سهم و حسابداری شرکت باطلاع‌آقای نخست‌وزیر رسید که بسیاری از کارمندان وزارت صنایع و سازمان برنامه کالا های مورد نیاز خود را ازما تهیه می‌کنند و حساب ذخیره‌ای هم تهیه کرده‌ایم که کارمندان‌برای‌جلوـ گیری از خرج بی مورد حقوقشان‌می‌ـ توانند تمام یا قسمتی از آنرا در آن حساب بریزند و بعدا دستور دهند از حسابشان بجای قیمت کالا کسر شود .

آقای‌ساسانی‌درخواست کرد که رادیو برای‌کمك باین‌موسسه تعاونی برای آن آگهی تبلیغاتی مجانی پخش کند.

آقای نخست‌وزیر خندید و گفت لطفا تقاضای مجانی نکنید .

آقای ساسانی پیشنهاد کردسازمان و احدی بنام شرکت تعاونی‌مادرتشکیل شود و خرید برای شرکت های تعاونی را بر عهده بگیرد تا بجای صدهاانبار وصدهاهیئت‌مدیره‌یك سازمان واحد اینکار را باخرج کمتر انجام‌دهد .

آقای نخست‌وزیر گفت اینکه می‌ـ گوئید صحیح است باید این قبیل خود خواهی ها کنار گذاشته شود و اگربخواهند رفاه‌مردم تامین‌شودراه‌آن همین است و باید چنین شرکتی را تشکیل داد .

آقای نخست‌وزیر هنگام بازدید از انبار روغن گفت باید کوشش شود حتی‌المقدور ذائقه مردم بروغن نباتی داخلی‌عادت کند وقیمت‌آن‌نیزارزان‌باشد

بعد آقای ساسانی آقای نخست‌وزیر را بدفتر هیئت مدیره راهنمائی کرد و آقای نخست‌وزیر ضمن امضای‌دفتر یادبود شرکت از خدمات کارمندان شرکت بخصوص آقای ساسانی قدرـ دانی کرد ووی را پدر شرکت های تعاونی لقب داد و اضافه کرد که همانطور که آقای ساسانی گفتندروح تعاونی در مردم توسعه مییابد .

آقای ساسانی گفت کمی سرمایه نمی‌گذارد این روح بسرعت رشد کند و لذا شرکت های تعاونی ناچارند احتیاجات خود را از دست دوم وسوم خریداری کنند بعد طرحی به آقای نخست‌وزیر داد که یك شرکت تعاونی واحد تشکیل شود و احتیاجات شرکت ها را بخرد تا از هزینه های متعدد در این‌مورد کاسته شود .

آقای نخست‌وزیر گفت دستور میدهم برای تشکیل شرکت تعاونی مادر بطرح شما رسیدگی شود و همه گونه مساعدت برای‌توسعه‌شرکت تعاونی مصرف ارتش بعمل‌آید.

دستور استخدام

بقیه از صفحه اول

را استخدام خواهد کرد ولی اکنون با اجازه ای که از طرف هیئت دولت داده شده وزارت فرهنك مجاز خواهد بود علاوه بر فارغ التحصیلان مزبور تعدادی اشخاص دیپلمه را نیزبسمت آموزگار برای شهرستانها و دهات استخدام نماید .

همچنین آقای زمانی اظهارداشته بود که در سال تحصیلی ٤۰ ـ ٤۱ وزارت فرهنك ٦۰۰ نفر دبیر از فارغ‌التحصیلان دانشسرا های عالی استخدام خواهد کرد ولی طبق تصویبنامه اخیرهیئت‌دولت‌وزارت‌فرهنك مجاز است تا حدود ۷۳۰ نفر دبیر استخدام نماید .

نماینده سهام دولت درمجمع عمومی شرکت ملی نفت

در جلسه اخیر هیئت وزیران آقای ناصر ذوالفقاری وزیرمشاور بعنوان نماینده سوم صاحبان سهام در مجمع عمومی شرکت ملی نفت ایران برای رسیدگی به ترازنامه سال مالی انتخاب شد.

نرخ مسافرت

بقیه از صفحه اول

نرخ های‌تعیین شده‌برای‌تصویب وزارت کشور ارسال شد در طرح مزبور اتوبوس های بنگاه های مسافر بری از نظر نوع وسیله نقلیه بسه دسته تقسیم گردید و نرخ آن بشرح زیر است .

اتوبوس های درجه یك

اتوبوس های موتور عقب گازوئیلی و اطاق ساخت خارج «بی دماغ» از قرار هر کیلو متر یازده شاهی .

اتوبوس های درجه ۲

اتوبوس های‌موتور عقب‌گازوئیلی اطاق ساخت ایران ازقرار هرکیلو متر ۹ شاهی .

اتوبوس های درجه ۳

اتوبوسهای موتور جلو بنزینی از قرار هر کیلو متر شش‌شاهی

جاده های اطراف

همچنین کمیسیون مزبور برای چند جاده اطراف‌و نزدیك به تهران که مورد استفاده بیشتر مردم است نرخ ثابتی بدون در نظر گرفتن کیلو متر شمار باین شرح تعیین نموده است .

برای شهر های قزوین ، قم ، ساوه و بالعکس بااتوبوسهای درجه یك شصت ریال ، درجه دو پنجاه ریال و درجه سه چهل ریال وبرای شهر چالوس با اتوبوس های درجه یك یکصد و بیست ریال و درجه‌دو نود ریال نرخ تثبیت گردیده‌است.

ایام غیر عادی

همچنین کمیسیون‌مزبور به‌بنگاه های مسافر بری اجازه داده است که درایام غیرعادی از قبیل‌تعطیلات عید و تابستان و ایام سوگواری تا بیست و پنج در صد در نرخ فوق افزایش دهد . البته ایام مزبورنیز در کمیسیون مزبور تعیین گردیده است .

پس ازتصویب وزارت کشور

خبرنگار ما همچنین گزارش میدهد که طرح مزبور پس از موافقت وزارت کشور بمورد اجراء گذاشته خواهد شد .

رئیس‌حسابداری وزارت بهداری

آقای علی خوشبخت معاون سابق سازمان چای بریاست اداره حسابداری وزارت بهداری منصوب شد .

آگهیهای تسلیت

با نهایت تاثرو تاسف مصیبت‌وارده را ببازماندگان شادروان محمود نوذری خصوصا خانم مهری نوذری تسلیت عرض می کنیم . **خانواده افرهی**

آقای ابوالحسن احتشامی

مصیبت وارده را به آندوست عزیز تسلیت میگویم

فرهاد نیکو خواه

دوست ارجمند آقای منوچهر نوذری

مرك نابهنگام برادر عزیزت را بتو و فامیل محترمت صمیمانه تسلیت می گوئیم . **فرح‌وعلی اکبر سرکشر**

بخانواده نوذری مخصوصا دوست عزیزم منوچهرنوذری تسلیت عرض می نمایم . **عزیز ـرفیعی**

سرکار ستوان دوم حسین حسینی

بانهایت تاسف مصیبت وارده را از طرف خود وسایر همکاران تسلیت عرض و از خداوند متعال سعادت و توفیق شما و سایر بازماندگان را مسئلت دارد .

گرگان ـ سروان پیاده‌ناصر امیری

سرکار ستوان یکم تحویلدار رضوی

مصیبت‌وارده را بشما وخانواده محترم صمیمانه‌تسلیت می گوئیم .

سرگرد حسین‌گل تپه‌ـ سروان تقی گل‌تپه ـ سروان منوچهر حقیقی

آ‌ـ۱۵۰۱۳

افسران و کارمندان ودرجه داران اداره راهنمائی و رانندگی مصیبت‌وارده‌رابخانواده سرکار ستوان‌یکم تحویلدار رضوی تسلیت می گویند .

رئیس اداره‌راهنمائی و رانندگی ـ سرهنك ستاد وثیق

فوت مرحوم جناب آقای یحیی احتشامی را ببازماندگان آنمرحوم علی‌الخصوص‌آقای ابوالحسن‌احتشامی تسلیت‌عرض نموده بقای عمر بازماندگان‌را از خداوندمتعال‌مسئلت‌مینمائیم

منیر جهان باوند ـ عصمت صفوی ـشالچی‌زاده‌ـمحسن محسنی‌ـ محمدگرکانی‌ـ حمید قنبری‌ـ حسین باطومچی.

سرکار ستوان یکم عصار

مصیبت وارده را به سرکار وخانواده جلیله تسلیت عرض مینمایند. **ازطرف چتربازان‌ـ خدادادی**

تیمسار معظم حضرت والا سرلشگر منوچهرکنی

بانهایت تاسف مصیبت وارده را بحضور عالی‌وسایر بازماندگان تسلیت عرض مینمایم.

آ‌ـ۲۰۳۹۸ **علمده: کجورـ ابوالفتح سالاریان**

این مرد بموجب مدارك قطعی مرده است اما خودش نمیداند!

وقتی رضا برای گرفتن شناسنامه مراجعه کرد باو گفتند بموجب مدارکی که ازمشهد رسیده تو مرده‌ای واحتیاج به‌شناسنامه نو وکهنه نداری، اول برو خودت را زنده کن!

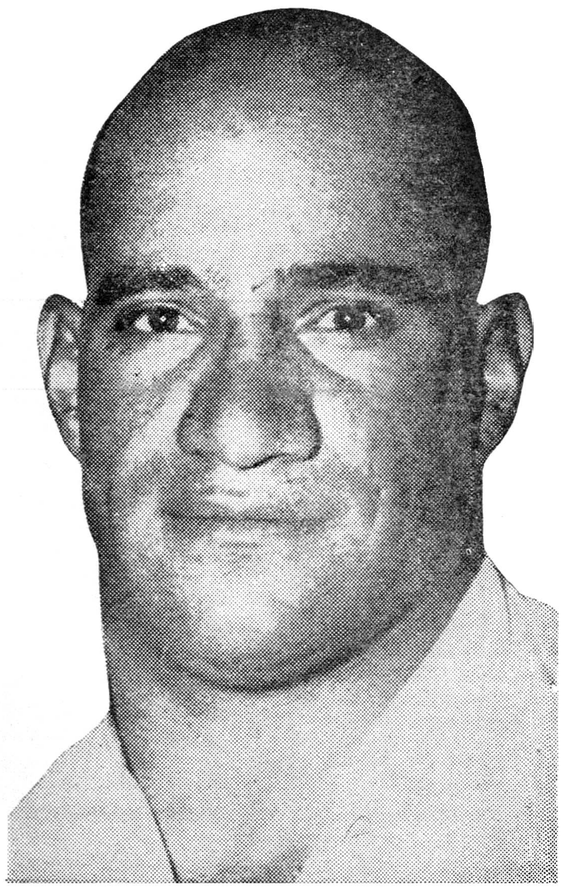

آقای رضا قنادان که سعی میکند زنده بودن خودراثابت کند

جوان چهار شانه وورزشکاری در حالیکه دستهای خود را در هوا تکان میداد گفت آقای رئیس دادگاه بخدا من زنده‌ام و اگر باور ندارید از این‌ها که شهود من می‌باشند بپرسید چون این عده قدم رنجه کرده و آمده‌اند زنده بودن مرا شهادت بدهند آخر چطورمی‌شود من مرده باشم و خودم بی‌خبر بمانم.

امروز باینجا آمده‌ام که خودم را در محضر دادگاه‌زنده کنم یا اینکه واقعا بمیرم!

این جملات از دهان مردی بیرون می‌آمد که هم‌اکنون زنده است و در ارتش خدمت مینماید ولی بموجب استنادی که در اداره ثبت احوال و دفتر مردگان شهرستان مشهد ثبت شده و ۸ سال ۱۳۲۸ مرده و بشماره ۱۳۵ در دفتر گورستان ثبت گردیده است. ساعت یازده صبح شعبه ۲۵ دادگاه شهرستان‌تهران برای‌رسیدگی بیکی از جالب ترین پرونده های سال های اخیر تشکیل گردید.

در جلسه دادگاه آقای دکتر نیکو دادیار دادسرای شهرستان و شاکی باتفاق چند نفر از شهود خود حاضر بودند.

بموجب مدارك من مرده‌ام

رئیس دادگاه پس از اینکه سرش را از روی پرونده بلند کردخطاب به شاکی اظهار داشت: بموجب پرونده‌ای که در شعبه سه دادگاه مشهد تشکیل یافته شما مرده‌اید چه دلیلی بزنده بودن خود دارید بطور مفصل شرح دهید.

شاکی این پرونده که بنا بمدارك در اداره ثبت احوال مشهد مرده وبنا بعقیده خود و شهودش زنده است عبدالرضا قنادان فرزند عبدالعلی‌نام‌دارد و در ابتدای دادخواست خود نوشته است:

اینجانب رضا قنادان فرزند عبدالعلی وقمرشماره‌شناسنامه ۱۰صادره از مشهدمتولد۱۳۰۸ که هم‌اکنون بفضل الهی سلامت و تندرست زندگی میکنم، متاسفانه بموجب مدارك شناسائی از نعمت زنده بودن محروم‌خواهشمندم‌دستور فرمائید اقدام لازم دراین مورد بعمل آید.

شما مرده‌اید!

رضا قنادان در دادگاه میگفت: من در مشهد بدنیا آمده و تاسال ۱۳۳۲ در آنجا زندگی کرده‌ام ولی در بیست و هشت مرداد همان سال به تهران آمدم‌و در ارتش شاهنشاهی استخدام شدم و اکنون مدت هشت سال است که در تهران سکونت دارم و دارای زن و چند فرزند هستم شش ماه پیش چون احتیاج به رونوشت شناسنامه پیدا کردم با اصل شناسنامه به‌بخش هیجده ثبت احوال مراجعه کردم تا رونوشت شناسنامه بگیرم ولی چون اصل شناسنامه‌ام فرسوده و کهنه‌شده بود رونو، شت ندادند قرار شد ابتدا شناسنامه‌ام تعویض شود و آنگاه رونوشت تهیه گردد منهم شناسنامه کهنه را با دو قطعه عکس بمتصدی مربوطه دادم و قرار شد که پس از یك ماه برای اخذ شناسنامه جدید خود مراجعه کنم ولی با کمال تعجب و تاسف وقتی یکماه بعد مراجعه کردم متصدیان بخش ۱۸ ثبت اظهار داشتند بموجب مدارکی که از مشهد رسیده است تو مرده‌ای و احتیاج به‌شناسنامه نو و کهنه نداری اگر مایلی‌شناسنامه داشته باشی برو خودت را زنده کن!

آقای رئیس دادگاه منهم اکنون آمده‌ام که زنده‌ام کنید باوجودیکه ملاحظه میکنید مثل شاخ‌شمشاد سرپا ایستاده‌ام ولی با اینهمه ثبت احوال مشهد میگوید تو مرده‌ای خیلی زحمت کشیده‌ام تا بلکه خودم را زنده کنم ولی تا حالا توفیقی نیافته‌ام.

برای اثبات زنده بودن خودم ابتدا بایکی از وکلاء دادگستری مشورت کردم آنگاه دادخواستی با پست به دادگاه شهرستان مشهد فرستادم که بابا من زنده‌ام اسمم را از دفترمردگان قلم بزنید هر موقع مردم دوباره اطلاع میدهم که اسمم را با شماره جدیددر دفتر گورستان شهرم ثبت کنند. اکنون این پرونده به تهران فرستاده شده است و باید شما رسیدگی کنید یعنی در حقیقت زنده‌ام کنید.

آقای دکتر نیکو دادیار دادسرای شهرستان که در دادگاه حضور داشت میگفت این دادخواست در شعبه سه دادگاه شهرستان مشهد مطرح شد و رسیدگی مقدماتی بعمل آمده واکنون با نیابت قضائی بدادگاه شهرستان تهران رسیدو قرار شد رضا قنادان شاکی این پرونده که‌درتهران‌سکونت دارد شهود خود را بدادگاه معرفی نماید تا دادگاه اظهارات شهود را راجع به زنده بودن وی استماع‌نماید.

امروز دادگاه تشکیل گردید و اظهارات شهود استماع گردید و پرونده جهت رسیدگی و صدور رای برله یا علیه شاکی یا اداره ثبت‌مشهد به‌آنجا ارسال خواهد شد.

شهادت بفوتش داده‌بودند

آقای دکتر نیکو اظهار میداشت: اداره آمار مشهد هم در این مورد تقصیری ندارد زیرا مطابق قانون وقتی دو نفر شهادت بمرك کسی دادند اداره ثبت مکلف است شناسنامه را باطل کند و در دفاتر خود ثبت نماید یکی‌از شهودی که شهادت بمرك رضا قنادان داده است محمد علی قنادان می‌باشد که خود را برادر رضا معرفی کرده در حالیکه رضا قنادان در دادگاه میگفت که اصلا برادری باین نام و نشانی ندارد.

آخر وقت امروز رضا در حالیکه مابین چهار نفر از شهود خود از دادگاه خارج میشد گفت تابرگشتن مجدد این پرونده و صدور رای من جزو مرده ها هستم و دیگر سراغ من نیائید.

برای باطل نشدن کوپن

رضا قنادان در مورد این جریان بخبرنگار ما میگفت:

آن موقعی که کوپن خرید و فروش میشد در مشهد کوپن مراباشناسنامه‌ام دزدیدند من فکر میکنم دزد کوپن من یکی از بستگانش فوت کرده و برای اینکه کوپن اورا باطل‌نکنندشناسنامه مرا برده‌اند و با کوپن‌من‌باطل کرده‌اند و غیر از این چیز دیگری بنظرم نمیرسد که دلیل مرك مرا روشن کند.

این حبس برای من کم است، بیشترش کنید!

محکوم مدعی بود که مجازات کم دادگاه اورا از کار و کاسبی میاندازد و بدزدی وادار میکند

دیروز دزدی که‌دردادگاه جنحه بشش‌ماه زندان محکوم شده‌بود بعلت قلت مجازات‌از رای صادره استیناف‌خواست. شاید درتاریخ‌محاکم‌دادگستری این اولین بار باشد که‌متهمی مجازات خودرا کم‌بداند واز دادگاه تقاضای‌مجازات‌بیشتری کند.

خبرنگارما که‌دراین‌دادگاه‌حاضر بود گزارش میدهد: عباس۵۷ ساله چندی قبل دستبردی بیکی‌از خانه‌های واقع درخیابان دلگشا زد ولی قبل از آنکه از حوالی خانه مزبور دور شود پاسبان پست اورا دید ودستگیر کرد وعباس از طریق کلانتری بناحیه ۲ دادسرا اعزام شد.

باتحقیقات بعدی معلوم شد که عباس در ۵۷ سال عمر خود فقط۱۷ فقره سابقه سرقت‌ومحکومیت‌دارد!

محکومیت من کم است

این پرونده در شعبه ۱۱دادگاه جنحه بریاست آقای عباسی مورد رسیدگی قرار گرفت و سرانجام عباس‌باتوجه بسوابقش‌به‌ششماه‌زندان محکوم شد.

ولی وقتی رای صادره به‌عباس ابلاغ شد قیافه اودرهم‌رفت‌وباصدای بلند گفت آقای‌رئیس من اعتراض دارم‌شش ماه‌زندان برای من کم است!

اظهارات محکوم باعث تعجب‌رئیس وسایر اعضای دادگاه شد وقتی علت را ازاو پرسیدند عباس گفت: شبی که‌پاسبان مرا گرفت اموال‌مسروقه را بخانه‌ای پرتاب کردم که‌صاحبخانه مشغول وضو گرفتن برای‌خواندن نماز بود ومن‌بامشاهده آن‌وضع‌با خدای خودعهد کردم که‌اگروسایلی برای امرار معاش من فراهم گردد برای همیشه دست‌ازدزدی بردارم و بجبران گذشته آدم خوبی شوم.

کاسبی درزندان

محکوم‌سپس‌اضافه کرد: اتفاقا دعای من اجابت شد ودرزندان کسب و کارمناسبی بدست آوردم باین معنی که‌درزندان برای زندانیان فال می‌گرفتم واز این‌راه هرروز سی تومان عایدی مشروع داشتم. ولی‌با این‌رای چند روزدیگر باید اززندان آزاد شوم ودرنتیجه کسب و کارم‌را ازدست بدهم‌و بعلاوه اگر من از زندان آزاد شوم بعید نیست‌باردیگر ازبیکاری شروع بدزدی کنم.

تقاضای پژوهش کرد

عباس پس‌ازبیان این مطالب قبل از آنکه دادیار ناحیه ۲ نظر خودرا درباره رای دادگاه بگوید بعلت‌قلت مجازات پژوهش خواست تابلکه با تشدید مجازات و اضافه شدن محکومیتش بتواند مدت بیشتری در زندان بماند وبکاسبی مشروع خود ادامه دهد!

نصرتعلی روز شنبه معاینه میشود

امروز خبرنگار ما کسب اطلاع کرد که بازپرس شعبه اول دادسرای‌تهران از پزشکان روانی دعوت کرده‌است که از نصرتعلی صدری متهم به قتل دکتر صفدری معاینه بعمل‌آورند.

پرونده نصرتعلی صدری که اکنون برای رفع نقص در شعبه اول تحت رسیدگی می‌باشد پس از اظهار نظر پزشکان روانی‌به دادگاه‌جنائی‌فرستاده میشود.

روز شنبه آینده نصرتعلی صدری که وکیل مدافع او مدعیست دچار بیماری روحی می‌باشد مورد معاینه قرار خواهد گرفت و با اعلام نظر پزشکان پرونده برای صدور کیفر خواست و طرح در دادگاه آماده‌خواهد شد.

در کوههای امامزاده داود هروئین میساختند

اعضای این باندکه درمیان آنها چهارزن ویك دختر نیز وجود دارد هریك باعلامت مخصوصی مشتریان را مشناختند

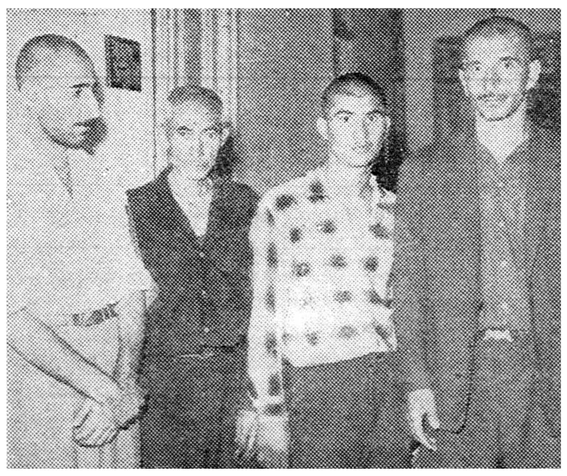

عده‌ای که باتهام ساختن وفروش هروئین دستگیرشدند

دیروز یك‌باند سازنده و فروشنده هروئین از طرف ژاندارمری تهران دستگیر شدند.

چند روز پیش مامورین تجسس ناحیه یك ژاندارمری به سرپرست اداره‌تجسس ژاندارمری‌تهران اطلاع دادندکه مردی بنام داود کدکنی که از فروشندگان معروف هروئین و مواد مخدره تهران‌است با کمك‌یك دکتر داروساز درکوره های‌امامزاده داود نزدیك قریه «کیگا» لابراتوار هروئین سازی دایر کرده و هروئین حاصله را ابتدا به قهوه خانه خود در خیابان اسکندری می آورد و از آنجابوسیله‌ایادی خود توزیع میکند.

یکی‌از افراد تجسس ژاندارمری تهران بصورت شاگرد قهوه چی در آمد و در قهوه خانه داود بعنوان دیزی پز استخدام شد و دو هفته درآنجا کار میکرداو در این مدت برموز کار داود و باندش پی برد و بامداد روز گذشته جریان را به رئیس خود گزارش داد.

ساعت ده صبح دیروز مامورین تجسس ناحیه یك قهوه خانه داود واقع‌در خیابان‌اسکندری رامحاصره کردند ولی داود ازپشت بام یك مغازه خیاطی فرار کرد اما در داخل قهوه خانه یکی از اعضای باند که مشغول فروش هروئین به یك نقاش جوان بود دستگیر شد.

موقعیکه مامورین او را دستگیر کردند هروئینی که برای فروش آماده کرده بود در دهان خود گذاشت و موقعیکه میخواست آن را فروبرد مامورین حلقش راگرفتند و هروئین را در آوردند.

در بازرسی در قهوه خانه داود مقداری گرد تریاك - حشیش و مواد اولیه جهت ساختن هروئین بدست آمد.

مامورینی که بدنبال‌داود رفته بودند اورادرخیابان نواب دستگیر کردند

در بازجوئی هائی که از مشتریان و اعضای‌باند داود بعمل آمد آنها گفتند که باند داود ۱۵ عضو دارد که چهار نفر آنها زن و یك‌نفرشان دختر و شاید دانش آموز باشد و بقیه مرد هستند. معاون این باند برادر داود میباشد که چندی‌پیش دستگیر شده و حالا زندانی است. این عده میگفتند داود چهاراتومبیل دراختیار دارد ورمز کاراو اینست که از اعضای باندش «علامتی» داده که با کار او بستگی دارد مثلا یکی از اعضای باند او که ماشین پا است بهر ماشینی که درحوزه کاراوتوقف میکند علامت‌مخصوصی نشان میدهد اگر راننده اتومبیل بعلامت او جواب داد میداندهروئین میخواهد.

داودکه‌همیشه سرش رامی‌تراشد به «یول‌براینر»معروف است او مرد باهوش و زیرکی است یکی از مشتریان داودکه دستگیرشده است میگفت من تاجر بودم در آمد خوبی داشتم دو سال پیش درکافه‌ای‌عاشق رقاصه ای شدم او مرا بدا مخود انداخت و بخانه‌اش برد و در آنجا به هروئین - مرفین و کوکائین معتادم کرد بطوریکه از آن موقع تاکنون‌هرروز ۵۰ تومان باومیدهم وبرایم از داود جنس می آورد و بکلی از هستی ساقط شده‌ام. اگر یکساعت این‌مواد بمن دیرتر برسد بقدری دچارتشنج میشوم که‌نمیتوانم خودم را کنترل کنم.

دستگیر شدگان آخر وقت دیروز بدادسرا تحویل شدندومامورین در تعقیب ٤زن ویك دختر عضو این باند هستند که ٤ نفرشان اتومبیل آخرین سیستم دارند و کارشان اغفال جوان های‌پولدار و معتادکردن آنها است.

یك مهندس ویك دانشجو باتهام ایجاد مزاحمت توقیف شدند

امروز دو مزاحم سمج‌ازطرف دادسرای ناحیه یك تهران توقیف شدند.

روز جمعه گذشته ملوك و مهشید که در یك خانه در وحیدیه زندگی میکنند از منزل بیرون آمدند تا به‌سینما بروند.

در خیابان شاهرضا دوجوان که غلامعلی و ناصر نام‌دارند ویکی از آنهامهندس‌ودیگری دانشجو است آنها را دیده‌وبا اتومبیل خود این دو زن را تعقیب کردند و خانه آنها را در وحیدیه پیدا کردند.

از آن روز به بعد مرتب‌این دو جوان مزاحم ملوك ومهشید بودند و بیشتر محل ایجاد مزاحمت در میدان فوزیه‌بود.

ملوك و مهشید که از شوهرانشان وحشت داشتند جریان را به آنها اطلاع ندادند تا اینکه صبح دیروز شوهر ملوك به او گفت برای ناهار خوراك مرغ درست کند ملوك زیر بار نرفت و چون مورد اعتراض شوهرش قرار گرفت باو گفت دو مرد جوان هرروز آنها را تعقیب میکنند و بهمین جهت او از خانه بیرون نخواهد رفت.

شوهر ملوك عصبانی شده و به کلانتری ۱۳ آمد.

رئیس کلانتری نیز دو نفر مامور همراه شوهر ملوك کرد و ملوك و مهشید از خانه به میدان‌فوزیه آمدند در این موقع دو جوان مزاحم پیدا شدند و موقعیکه مشغول متلك گفتن بودند دستگیر شدند.

در کلانتری پرونده تشکیل شد و مهندس و دانشجو به دادسرای ناحیه یك اعزام شده زندانی گردیدند.

قاتل پیدا شد

برات مجلل

چندی قبل اطلاع دادیم که جنازه پسربچه ۸ساله‌ای‌بنام‌حسین رادپور درباغی جنب کارخانه بلورسازی امید پیدا شده است.

مامورین آگاهی کلانتری جستجوی خود را برای پیدا کردن قاتل حقیقی ادامه دادند تا اینکه سر انجام دیروز آقای اخلاقی رئیس آگاهی کلانتری۲۳ بدنبال‌تحقیقات قبلی به برات مجلل جگر فروش ۱۵ساله‌ای که درمقابل منزل کودك مقتول جگر فروشی داشت ظنین شد واو را دستگیر کردو بدنبال بازجوئی هائی که از وی بعمل‌آمد برات اعتراف کرد که حسین را به باغ برده و چون این پسر بچه مقاومت میکرد با کارد سراو را بریده است.

۱۰ نفر مجروح

در ۲٤ ساعت گذشته ٦ نفرباسامی فرج کاظمی، فرزند غلامحسین، یوسف عباس آبادی فرزند سلمان، منصور صیاحی فرزند هادی، قدیر قدیری فرزند علی جان و رحمت محدود قهرمانی فرزند علی اکبر، روح‌الله عباس آبادی فرزند نصیر در اثرحوادث رانندگی و یکنفر بنام عبدالله اسدپور فرزند مجید در بخش ۱۸ در اثر زدو خورد وسه نفر باسامی حسین شهیدی فرزند محمد، ولی‌وهاب فرزند اکبر و علی اکبر سرلك فرزند یدالله دراثر سقوط از بلندی و کبری کهنی فرزند محمد علی‌بعلت‌سوختگی زخمی‌شده‌اند.

دزد تازه کار!

امروز شعبه ۲۸ دادگاه جنحه‌به پرونده مردی بنام علی ارفعی فرزند مهدی رسیدگی کرد و او را باتهام سرقت بسه ماه زندان محکوم نمود.

علی سابقه سرقت نداشت ولی بنا باظهار خودش در دادگاه از فرط استیصال شبی وارد خانه‌ای شد و مقداری اثاث منزل رابسرقت برد ولی چون تازه کار بود هنگام فروش اثاث سرقتی توسط پاسبان پست دستگیر و تحویل دادسرا، گردید.

دوپسربچه اثاثه مسافرین را درایستگاه قطار میدزدیدند

دوپسربچه‌ایکه درایستگاه وقطارراه‌آهن سرقت‌میکردند

امروز مامورین شعبه ۷ آگاهی دو جوان را باتهام دزدی از داخل قطار های راه آهن‌دستگیر کردند.

آنها وقتی دستگیر شدند که‌در میدان راه‌آهن‌تهران مشغول‌فروش یك رادیو ترانزیستوری بودند. در بازجوئی این دو جوان به جرم خود اعترا ف کردند و گفتند بار ها از داخل قطار ها اموال مسافرین را دزدیده‌اند.

یکی از مامورین میگفت مدتها بود که بما خبر میرسید عده ای در موقع حرکت و یا موقع ورود قطار های مسافر بری بایستگاه تهران بعنوان استقبال به ایستگاه آمده و در موقعی که مسافرین مشغول روبوسی و صحبت با دوستان خود هستند از دست آنها چمدانشان را می‌دزدند و فرار می‌کنند. حتی یك بار سلاح کمری یك افسر نیروی هوائی را نیز بهمین ترتیب دزدیدند و پیدا کردن آنها با وجود اینکه شش ماه از فعالیتشان میگذشت دشواربود تا اینکه امروز مامورین شعبه ۷ آگاهی در میدان ایستگاه راه آهن دیدند جوانی مشغول فروش یك رادیو است اورا دستگیر کردند بعدا صاحب رادیو که مسافر قطار بود شکایت کرد که‌رادیوی اوبطور مرموزی بسرقت رفته است و بهمین جهت معلوم‌شد این‌جوان دزدمسافرین قطار هااست او دربازجوئی‌خود را ابراهیم معرفی کرد وگفت با همکاری قربان این کار را انجام میداده است.

این دو جوان در اداره آگاهی تحت باز جوئی هستند.

کلاهبرداران ما را از هستی ساقط کردند

بطوریکه قبلا اطلاع داده شد چند روز پیش چند نفر باتهام کلاهبرداری و کشیدن چکهای بی محل دستگیر شدند و زندانی گردیدند.

امروز تلگرافی از طرف ٤۰۰نفر از کسبه تهران باداره روزنامه - اطلاعات رسید. در این تلگراف نوشته شده که‌این‌باند کلاهبرداران چهار صد نفر کسبه را از هستی ساقط کرده و باصدور چك اجناس آنها را خریده‌اند.

امضاء کنندگان اغلب جواهر فروش و فروشندگان کالای‌لوکس هستند و تقاضای تعقیب دستگیر - شدگان و استرداد اموال خود را دارند.

* افشین ابوالحسنی ۲ ساله فرزندعباس دیشب‌اشتباها بجای آب ظرف نفت را سر کشید و در اثر مسمومیت درگذشت.

* معصومه سیاح ۷ساله‌در خانه خود در نارمك در حوض افتاد و خفه شد.

برنامه آینده سینماهای

تراس سالن امپایر - رویال تراس سالن سهیلا

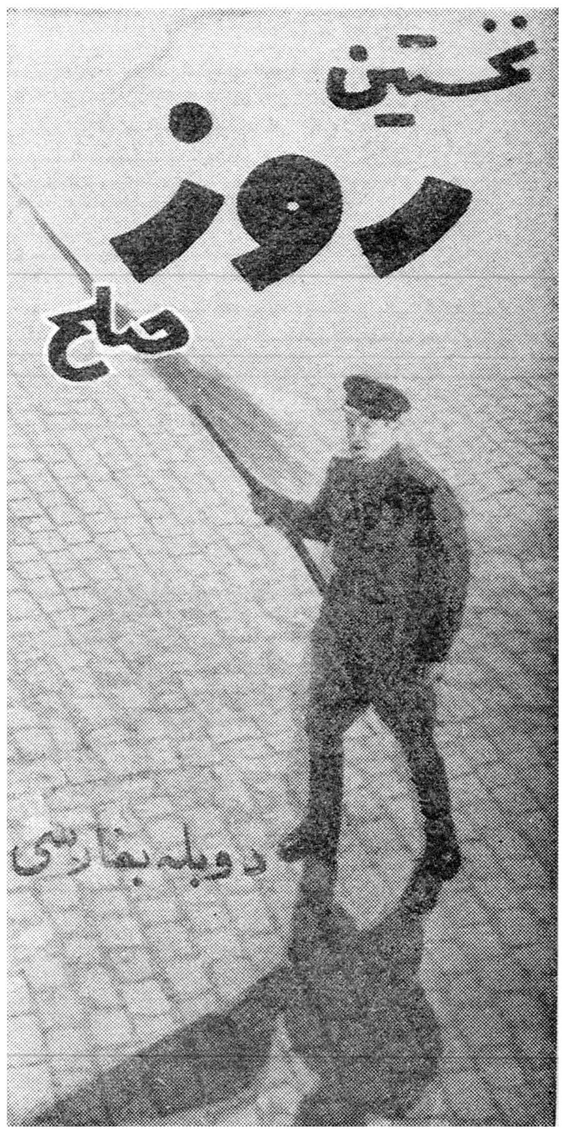

محصول ۱۹٦۱ شوروی

ماشین گاز

اجاق گاز زانوسی

قبولشدگان کنکور مشترک دانشکده پزشکی - داروسازی - دامپزشکی - دندانپزشکی

بقیه از صفحه اول

جزو افراد ذخیره میباشند .

پرویز ملك احمدی ، محمد حسین متکلم ، بهروز زبده سرائی ،جمشید علی زاده شائق ، محمود نعمتی ، محمد حائریان اردکانی ، محمد صادق احمدی دانش آشتیانی، فریدون شاهرخی مقدم ، بهزاد سطوت ، محمود رضازمانی‌فراهانی، عبدالحسین دولتشاهی ، هوشنك سمینو ، نیازعلی نظریان ، مصطفی اصالت، هرمز احتشام‌زاده، هوشنك تیزابی ، روشن ضیائی ، مینو بانو عشقی ، سید علی طبیب زاده‌دزفولی، عباس‌تحصیلی‌تهادانی، محمدپوستچی منصورجلوه،داریوش آصفی، سید حسین‌موسویان،پروین‌شهرادمسعود رضوان ، عباس سخاوت ، ناهید خاکپور ، احمد نیکنام سعیدی ، بهروز فیض مهدوی ، خسرودانشور پور، نصراله فاتحی، خسرو نوروزی اصفهانی ، موسی فامینینی ، محمد حسین فربود ، شکوه صدرعضدی ، محمد صادق‌فضل فرهادی، هوشنك امینیان ، بیژن سهرابیان ، فرشته کاوه کچوئی ، بهمن ارزانی ، مینا امام شوشتری ، کیومرث عمرانی نوا ، سید محمود سادات اخوی ، مهوش شیرزاد ، محمود فتوحی ، هاکوپ پاپازیان ، سعید طباطبا وکیلی ، سیروس منوچهری کاشانی عباس رشید فرخی ، میرنور موذن جمشیدی ، عزیزه طالب زاده ، علیرضا فرهنك کوهانی ، احمد محیط ، حیدر قلی حشمتی ، یداله احمدی نانوائی ، محمد علی غروی لاهیجانی، پرویزخوشبخت ،ضیاءاله ترکمان بوترابی ، پرویز ژیان ، جلیل علامی ، محمد رضا صمدپور املشی،عبدالحسین حریری، مرتضی میر کریمی ، پروین روحی ، حسین میرزا حسین درزی ، سید حسین مرتضوی ، حسین شکوری ، کاوس شاکر ، فرهی فریور ، فرهاد محمد حسین فرزاد ، بهروز پرتوی ، هاشم تابان ، عبدالامیر کبیر اوحدی، علی عرفانی، رحمن کریمی شوشانا حاخام‌زاده ،شکوه تمدن ، میرسلیمان مجتبائی سلیمانی ،ایرج آزرمگین ، نوش آذر خلوتی ، احمد مولائی، علی رحیمیان ،مسعود امینی ، رحیم پنبه ، آذرمیدخت حقیقی ، پروانه پور رحیمی ، علی گرانسر ، افراسیاب گیتی‌اردجانی، بیژن ملك احمدی ، وهاب سید بنکدار ، اسداله موقری‌پور ، سید محسن علوی زاده ، فریدون بابانژاد نیکجه ، منوچهر ناصری ، فیلیپ نوزرآدان ، مصطفی ملاذ ، علی حق جو ، مهین مشهود ، مصطفی اعتماد زاده ، ایرج عزیزپور ، علی رضا ایزد آرا ، سیروس ریحانزاده گشتاسب نمیرائیان ، حمید نجفی، هما ایزدی ، مصطفی لاهیجان ، محمد ناصر شیخ جوادی ، احمد ماکاواچی ، رضا آقایان ، فضل‌اله سلیمی مجرد ، حسن افتخاراردبیلی محمد جعفر رهنمائی ، کریم‌خطیبی حسین اکبر زاده ، سید احمد جلیلی ، سید احمد طباطبائی آرانی، داریوش صمیمی ، سوسن اعلمی ، فریقته باروخیان .

نظام رشیدیون ،جعفر نصوحی ، روح‌الله معینی کرمکندی ،حسن گوگل ، احمد عسکری ، شکوه شکوهی ، غلامرضا هرابی قمی ، هرمزجی خسروی ، محمد صادق صابری .کاخکی ، سیروس‌مهذبی، سیروس رزاقی پور ، بهناز صمیمی، پیراسته شافع ، علی زمردی‌اردبیلی کامران طی ،محمد میسمی ، احمد شریعتمدار طالقانی ، فاطمه گیلك ، روح‌انگیز هور آذر ، عبدالکریم صلواتی ، فتحعلی حسین پناه ، صدرالدین ابطحی ، فیروز رضوانی حسین ترابی‌پاریزی، محمدشکیبائی مقدم، بهرام رئوفی ، محمد حسن خوانساری ، اسفندیار غرایاق زندی محمد رضا منیری تیلکی ،عبدالصمد مصاحبی محمدی،نورالله دانیالی‌پور فرشید طاعتی ،مهدی‌پاشازاده‌منجمی حسین‌حسینیه‌فراهانی،سیاوش‌وزیری سعید سهراب پور ، ایرج امامی خامنه‌ای ، عبدالله اکبرزاده ، ذوقی علی دوست ، محمد گلشاهی ، زیبا میرهادی ، حیدر علی قدیانی پور ، مجتبی شهریاری ، محمود تعالی خرقانی ، مهدی حقشناس ـرحیم عبدالهی مقدم ، هوشنك میرلوحی، محمود سامی کرمانی ،مصطفی عابدینی قریه علی ،جمشید مشیر. اصفهانی ، بیژن منوچهری ،محمد علی شیرازی ،ربابه اصغائی ، کامبیز افخم پور ، محمود معزی ، محمد اسمعیل کاتبیان طبری ، رفسا دزفولی فتحی ، حمید میرچولی ، غلام اصغر عزیز پور ، رحمت‌الله‌ـ امامی ، غلامعلی مشهدی اسمعیلی مهرداد جلالی ، مرتضی صفائی ، حمید جاویدی ، فرج ناوی ،هوشنك حکیمی ابراهیم یزدی ، نورالله همایور ، لیلی آشوری ،محمدحسین سقراطی خورامسگانی ،جمال‌استقامت اردکانی ، مقصد ممتحنی ،غلامرضا مظفریان ، حمید عزیزی ، مهین صولتی ،ضیاء سلیمی ابرقوئی ، شیرزاد ابراهیمیان ، عبدالحمید اخوین ، فتانه فرخ‌نیا،محمد علومی یزدی ـ ابراهیم جدید حزقیلی ، مریم استوار زاده ، بتول بهفروز ، محمد ناصر پیوندی ، حسن برزگر جلالی ، ناهید رضوی ، فریدون آزادی ، سید محمود شاهنگیان ، سید رضا لامع ، غلامرضا اجابتانی اجرستانی ، نصرت زمان نعیم سکینه سمك فکر.حسین امینی‌تهرانی فرزین برزویه . شهریار ابوطالبی . فاطمه میرشیدائی .سیدمهدی تقوی . علی ریاضی اصفهانی. تقی اسماعیلی. جواد کاردان . بهمن خالیچی .وازگین فریبیان . مینا رحمانی . مهدی‌زندی. احمد جبار زاده مشتریانی .لاموت یعقوبی .سیدمصطفی معرفت .داریوش عاصم . خسرو هوشمند راد . معصوم معیری .محمد اسمعیل‌جعفری .ابراهیم خیراندیش . سید حسن مهدیخواه . محمد حسین زرعی‌مرادی. فرح‌ملکیانی فرد . علی فارسی . گیتی‌پورطبیب . هادی اثنی عشری . بهرام تبریزی . نیره آریانی . مینو آزاده .غلامعلی کلکته چی .بهمن بهمن رحیمیان باجگیران .بهرام تیراندازی .نورالدین رنجبر.منوچهر سماك.فاطمه‌خشکباری. احمد منزوی .سید ابوالفضل‌احمد پناه ناهید محقق . محمد رضا غفاری کیومرث مقتدر سنگسری . مرتضی موسوی . محمد رضا ادیبی .عنایت‌اله اصلانی .احمد رازی . مریم رحیم‌زاده. اسداله اکبری. محمدبهفرشاد .مسعود برومند . جواد جواد مسیح تهرانی . حسن احمد زاده . پروین محسنی . منوچهر ساسان‌نژاد. مجتبی فرهنگی. عباس کلانتری فیروز آباد . همایون مثقالی .رافت معینی.ارژنك میرعمادی کمجانی . فضل‌اله موفق . حسین قربانی .

مجتبی رنجبران ، بیژن فرخپور ، سهیل بهبهانی ، علی جهاندیده ، نصیر پشتاره ، سید عباس صادقی، اردشیر انوشیروانی ، محمداسمعیل جعفرزاده ، حسام آموزنده ،کامران قدسیان ، بهرام پزشك ، فضه‌جلالی بزاز ، داراعلی رستگار درود ،فاطمه سلطانزاده ، فرزین رکنی ، مهین قرباغیان ، داریوش اولیاء ، ملوك پور روشن زاده ، محمد مستعان ، مسیح خانی پور روشنی ، پرویز شاهوار ، سیروس‌رحیمی ، فریدون لاوی ، فریده رمضانی ، محمد کیهانی ، هوشنك بیك زاده نوعی ، فروهر مبشری ، احمد هاشم نژاد ، فریدون خارابی ، قدرت اله شریف نیا ، حسین بهشتی زواره ، بتول رضائی ، فیروز صاحبدل نوبری ، سید مجتبی نیك نژاد ، منصور رضوی ، اکبر نهاوندی ، محمد اسلامی ، مکامبیز زند ، کاظم‌شیخ بهاء الدینی زاده، سروش پوریا ، عزیز ، احمدی محمودجق ، سهراب سردشتی ، کاظم کفشچی ، مفید قرشی زاده حفظ آباد ، نجات اله براوریان ، عبدالرحمن فرهنك‌آزاد محسن جمالی ، آذردخت مفریار ، داود بیطرفان، رحیم مرکبی‌اصفهانی سهراب رونق ، محمود اعرابی ، سعید نیك‌خو ، علیمحمد فرخنده ، زهراخوش طینت سخندان ،فریدون تیمورپور، حسن نصیری ،عبدالحمید حمیدی ، سید مرتضی وزیری‌یزدی زهرا صفاری ، حسین گردان ، فیروزه قلی زاده ، مهدی امیری ، جهانگیر سلطانزاده ، داریوش کشتکار، حسن‌حریری، ایزك‌یافائی سعید حقیقی، ابوالقاسم رافع حق نژاد ، آذردخت کریمی ، ایرج درخشان ، غلامرضا قوانلونیا ، حسن حکیمی ، قباد رادبخت ، علی رضا حریری ، جواد فرجی مطلق ، حرمت ملکپور ، ثریا رفیع زاده ، محمود رافع حق نژاد ، سید محمد محسن سعادت مصطفوی ، محمود گلشنی، محمد حسن بخشی، علیداد اسلامی ، پروین طبیب زاده مینو ، غنچه نیکخواه ، شکراله اسدی‌زاده محمد جعفر ذوالانواری ، مسعود مشعوف ، عبدالحسین سرمدی نجف آبادی ، محمد علی دولت آبادی ، خاچیك مینوکیان ، کمال میرزا ابوالقاسم بزرك ، هوشنك حقیقت ، صغری آقادائی ، سهراب‌صفی خانی سیاوش مطهری ، مهناز آرین ، پرویز اسمعیل زاده ، سید ناصر‌ـ الدین‌فتحی، منوچهر اربابی‌قهرودی، پرویز پرویز ، اسداله حاجفتحعلی، فریدون‌زمردیان، ابوالفضل‌دانشمند اسلامی ، محمد درب امامیه، محمد یزدی پورانازی ، زهرا شرفی، سید ابوالفضل ریاضی ، حمید صالحی، سکینه‌فقیهی امامچائی، سید حسین واحد ، سید محمد رضا سالاری ، داود بایرامی ، هرمز اخوان ،مهدی بروجردی ، عبدالحمید ارفعی ،احمد خادم مسجدی ، امین‌اله کاملی خوازنی ، بهمن نجیبی ، محمد تقی حافظ ، احمد علمپور ، اکبر طباطبائی تربقان ، محمدعلی علی پور مهربان ، ناصر سیان پناه رحمت‌اله مظهری، علی محمد امامی سید احمد مرتضوی ، بهمن ربانی ، منصوره‌وثوق‌حسینی، ژاله‌محمودیان سعید خلیلی ، ماشاءاله بهمنی ، محمد تقی بهزادی ، عبدالرزاق مروارید، عطاءاله شموئیلیان ،خلیل قدرتی ، محمد رضا طاهری ،حسین پیرولوی ، علی اکبر خوشخو،نژاد کامران صفوی اصفهانی ، بهروز صابونچی ، محمد علی رضا نژاد ، زنجانی، سیروس حلمی، سیدجمال سعید واقفی ، حسن تفویضی زواره علی اکبر منصف ، منصور امینیان، اقدس علیشاهی ، اردشیر صنعتی ، شهیر قریشی . نسرین صدریه . هوشنك غفاری . مهرانور موسوی . سید حمزه میر بهبهانی . علی اکبر آهنی . عادل آقائی بالو ـ مسعود اجلالی .پروانه رئیسی .کامران شاهکامرانی . حسن معقول شبستری. علیرضا جمالی . محمد ولی صادقی تهران . کیوان احمدی . داریوش ثقفی . سید محمد شریعت پناهی . محمد اراوندی . خسرو پرویز نرسی. ملوك تینای مقدم . بیژن اخوان‌آذری. پروین شجاعی . محسن کوشان‌پور . حسین مصلحی . ناصر بابائی . کوچکسرائی . سید جلال حسینی ـ بدخشانی ـ محسن محنك . محمدرضا کاظمی گلوگاهی . منوچهر وفائی . وجیهه السادات مصطفوی استرآبادی. احمد رهبر .

آشوت‌صفری، رضاپوراصغر روشن، عاشه‌مخدومی . منوچهر حامدی . اقدس لقائی ، مهین دخت ،میلانی ، فریدون برهانیان . کامیاب خلیلی . احمد یوسفی سیگاری‌صابر .حمید حافظ خیابانی .هوشنك نیکوکار . مصطفی تقوی . جوادنعمتیان .خسرو احمدی کاشانی . فرح‌بدیعی . لیلا ابوالملوکی . علی طبائیان . محمد رضا حسن زاده کلاچایه . منصور فراهت .عباس اطهری نژاد .گودرز اصفهانی .هوشنك‌ساجدی‌هیر .سید ابوالحسن آل‌محمد،بهروز بیرودیان فریده لسانی،بهین‌بداور پیشه.محمد رقمی .مهین شکیبا .داریوش‌پایدار. فاخته داودی مکی‌نژاد. ژاله کاردان احمد آذرنوش . فرید شمس . حسینعلی موجرلو.غلامحسین‌مهاجری کمال نقشینه .جهانشیرمهدیزادگان محمد کاظم‌ارگانی.مریم علی‌رضائی. کریم رضائی زاده ، سیدحسین میر حسین . محمد علی دهباری ، احمد علی صانعی سیستانی .منصور صرافان . همایون‌شهیدی .مهدی ولیان .پرویز صدری میاندوآب . گیتی کریم . انجیلای روحانی ، الیاس صالح،هاشم‌احدی ، سیدتقی سید رضویان. محمدحسن‌بزرگمهری فرد، هوشنك کریمی ،احمد خرمی، علی‌اصغر نوریان .کامران حاج ـ عبدالکریم افشار . عزیزاله‌هادیخان پیلقانی ، خدا داد مستغنی ، هرمز اورمزدی .

ذخیره ها

کیومرث ناصری ، جمشید شیرازیان ، قمر شاملو درج‌عظیمی، محمد امینیان مندرس ، بهاءالدین ظهیرالاسلام زاده ، اعظم زرعکانی، مهشید ارفع نیا ، محمد آقا شریقی ابرقوئی ، داود دوزنده ، حسن سلیمانی ، محمد علی توکل ،سید عباس سبز پوشان ، پرویز سهیلی ، محمود میر آب زاده ـ اردکانی ، نصرت‌اله محمدی ، سید محمد سعید نوری نائینی ، حشمت مبوریان ، محمد مهدی ذوالفقاری، مجتبی قاطع البراهین ، بابا مخیر، نجات اله حضرتی ،حسین رضائی، یحیی مهرآئین ، حسین ابوترابیان، نصرت‌الله صادقی،ارسلان امامیان، روح‌الله رستائی ، سید ابوالقاسم داعی ،مصطفی آیت اللهی ، سید مسعود پیمان ـ فهیمه فرزام ـ حسین سالاری ـ ناصر رنجبر ـفرهاد سالاری‌لك ـناصر امیری سرنین ـ سید محمود مستوفی‌ـاسدالله‌زرین کمر ـظهراب علیزاده نیری ـ عبدالکریم زربخش ـ بیژن گرامی داهی ـمنوچهر صادقی ـ محمد حسین شمش ـ محمدابراهیم‌فریوری،سیروس‌پور کاردان ـمحمد تقی‌زاده ـسید احمد علوی ـ داود تقی‌پورپایدار ـ فریده فرهبد ـ کمال ترابی طباطبائی ـ هما زنجانی‌زاده اعزازی،نادره‌ملك‌ـشاهپوررجائیه‌ـشریفه پاکی‌زاده‌تبریزی‌ـ فریده‌هوشمندساحمد کسرائیان ـ حسین فریدونی ـ سید ابراهیم محمد زاده کوهنبانی ـ طوبی فرید تنکابنی ـ محمد جواد عابدی خفری ـ محمد عشایری ـ مریم‌امینی‌ـ علی اصغر ظفرنیا ـ مصطفی خاوری ـ علیه علوی ـ حمید محمدی ـ ژاله امان پور ـ حسن مقدسیان ـ حسن گیلان‌پور ـاحمد سعدنیا ـ محمدخلیل جوان ـلقمان نعمت ـ منیره‌خورمندـ جمال هاشمی ماهفروجگی ـ گیتی نیکخواه ـ مرتضی افشاری ـ منصور کهن کادول‌ـابوالقاسم علیزاده نائینی‌ـ منوچهر تیرگری ـ سیروس روشن‌ـ تقی مرتضوی‌ـناهید زرنگار‌ـعبدالرضا جهانی ـ حسین صنعتی ایرانی ـ منوچهر روحانی ـ اکبر مهاجر ـ هارون‌پسر، پسر ـ حسن سرهرودی‌ـ هوشنك وثوقی آزاد ـ مهربان مهر خداوندی ـ عبدالحمید اخوان ـابراهیم نعمت ـ منوچهر احمدی ـ محمود اشرفی ـ سید سجاد ریاضی ـ صادق طلوعی گاه‌گانی سعید یزدانبخش ـ حسن شفائی ـ حسین کرامتی‌اردکانی‌ـ حسن بنی‌صدر .

امشب درسینماهای

پارك ـ ونوس ـ مراد ـ کارون

حمید قنبری تاجی احمدی ناهید ۹ سازنگ

انسان پرنده

تبریکات

جناب آقای درخشش وزیر محبوب فرهنك

انتصاب آقای باباخانی را به ریاست کارگزینی فرهنك ناحیه ۲ تهران تبریك می گوئیم از طرف فرهنگیان ناحیه ۲ تهران

آ ـ ۱۴۹۹۳ لاهیجی ـ بحرینی مهندس هراتی

جناب آقای مهندس ستاره

کارمندان و کارکنان مرکز تلفن تجریش ارتقاء مقام ریاست اداره کل فنی شرکت سهامی تلفن ایران را به جنابعالی صمیمانه تبریك می گویند .

از طرف کارمندان و کارکنان مرکز تلفن تجریش شهنواز ـ ربیعی ـ باباجانی ـ دارائی ـ جمشیدی ـ سلیمانی ـ معتمدی، ساروخانی

جناب آقای محمد مهاجری

انتصاب جنابعالی را بریاست اداره حسابداری بنگاه برق صمیمانه تبریك می‌گوئیم . **محمد عابدینی ـ امیر تعالی**

جناب آقای محمد مهاجری ریاست‌اداره حسابداری

حسن انتخابی که با انتصاب جنابعالی بریاست اداره حسابداری بنگاه برق تهران بعمل آمد موجب تشکرو امیدواری اینجانبان خواهدبود

اسماعیل گیتی بان ـ مهدی حاج رجبعلی ـ مهدی‌غلامی

جناب آقای درخشش وزیر محترم فرهنك

انتصاب جناب آقای معزالدین معارفی رابریاست کل کارگزینی فرهنك صمیمانه تبریك عرض مینماید . **حسینقلی ـ شیخ‌الاسلامی**

درصفحه ۸ روز نامه اطلاعات مورخ ۲۲ر۶ر۴۰ آگهی مجمع‌عمومی ده متری ارامنه درج گردید طبق دعوت قبلی که به عمل آمده بود ساکنین خیابان های ارامنه سیاوش و کوچه های فرعی در جلسه مورخ ۳ر۶ر۴۰ هیئت مدیره انجمن محلی خودرا با حضور نمایندگان کلانتری ۲۵ تعیین و اسامی آنها برای اطلاع عموم د رروزنامه اطلاعات و کیهان مورخ ۱۵ر۶ر۴۰ درج و انجمن فوق برای عمران و آبادی محل مشغول فعالیت می باشد . آ ـ ۱۵۰۰۹

نتیجه قرعه‌کشی بلیطهای هفتگی بخت آزمائی ملی مربوط بسری ۵۶۰ که ساعت چهارونیم بعدازظهر روز چهارشنبه ۲۲ر۶ر۱۳۴۰ انجام‌گرفته است

بلیطهائیکه بشماره چهار ختم میشود برنده پنجاه ریال
بلیطهائیکه بشماره چهل وهشت ختم میشود برنده یکصد ریال
بلیطهائیکه بشماره هشتصد وهشتادو هفت ختم میشود برنده یکهزار ریال
بلیطهائیکه بشماره هشت هزار وچهار صدوبیست ونه ختم میشود برنده بیست هزار ریال
بلیطهائیکه بشماره هشتاد وشش‌هزار وچهارصدوهشتاد (۸۶۴۸۰) ختم میشود برنده سیصد هزار ریال

ضمنا بلیطهای شماره ۸۶۴۷۹ و ۸۶۴۸۱ ماقبل ومابعد جوائز ممتاز هریك برنده ده هزار ریال جایزه هستند.

بخش تبلیغات بخت آزمائی ملی

تلگرافات طبقات مختلف

به پیشگاه شاهنشاه درباره چهارم ونهم آبان

از زاهدان

پیشگاه مبارك بندگان اعلیحضرت همایون شاهنشاه محبوب ورعیت‌نواز ارواحنا فداه

چون افتخار پای‌بوسی درروز تاریخی ۲۸ مرداد نصیب نمایندگان اهالی زاهدان نگردیده فدوی از طرف قاطبه بازرگانان مقیم زاهدان واطاق بازرگانی آمادگی خودرا برای نثارجان درراه حفظ استقلال‌وعظمت کشور عزیز ایران تحت رهبری شاهنشاه جوانبخت و خردمند وجانبازی دراجرای اوامر ملوکانه بشرف‌عرض رسانده استدعا دارد اجازه فرمایند نمایندگان اهالی در روز چهارم آبان که مصادف باولادت اقدس ذات شهریاری است بشرف‌پای‌بوسی مفتخر گردند تاباردیگر پیمان جانبازی خودرا درراه نیل بمقصود که پیشرفت وترقی میهن عزیز تحت لوای شاهنشاه میباشد تجدید نمایند. **جان‌نثار محمد رزاقزاده**

پیشگاه مبارك اعلیحضرت همایون شاهنشاهی

شورای عالی کشاورزی آذربایجان شرقی با احساسات شاهدوستی ومیهن پرستی و قلبی مملو از مهر شاه از خاکپای مبارك استدعا دارد که امر مبارك به چند نفر از اعضاء باترجمانی از طرف شورای کشاورزی اجازه صادر شود در جشن مولود مبارك شرکت کرده از نزدیك بزیارت پادشاه عظیم الشان نایل و جانبازی خودرا حضورا به عرض مبارك‌برسانند

شورای عالی کشاورزی آذربایجان شرقی ـ عزت‌اله مجید

از اندیمشك

پیشگاه اعلیحضرت همایون شاهنشاهی

جان نثار افتخار دارد به نمایندگی خاندان (عشایر بالائی) از پیشگاه مبارك تقاضا نماید اجازه فرمایند در جشن ٤ آبان میلاد مسعود همایونی شرکت و بار دیگر به زیارت پدر تاجدار از نزدیك نائل آید.

اعلیحضرتا فداکاری و جان بازی در راه منویات عالیه شهریاری بزرك برای فدویان مایه افتخار بوده و در گذشته نیز این عرایض را به ثبوت رسانیدیم . **محمد علی بالائی**

از اندیمشك

پیشگاه مبارك اعلیحضرت همایون شاهنشاه ارواحنا فداه

قبول دعوت و شرکت شاهنشاه در جشن ملی ۲۸ مرداد موجب افتخار و سر بلندی ملت گردید چون جان نثاران صنف‌سینماداران که همیشه آماده جانبازی و فداکاری در راه منویات عالیه ملوکانه بوده وهستیم و بواسطه بعد مسافت از نزدیك موفق به زیارت پدر تاجدار نگردیده استدعا دارد اجازه و مقرر فرمائید باشرکت نمایندگان این صنف‌در جشن مولود ولایتعهد عظمی در مرکز بزیارت‌شاهنشاه محبوب موفق و قرین افتخارمان فرمائید . **مدیر سینما تاج اندیمشك ـ نالتی**

پیشگاه مبارك اعلیحضرت همایون شاهنشاهی ارواحنا فداه

جان نثاران صاحبان و کارگران کارخانه بلور سازی صداقت‌از شرکت معظم له در مراسم جشن ۲۸ مرداد در میدان دوشان تپه که بافتخار استماع فرمایشات ملوکانه آن پدر تاجدار نائل شدیم بدینوسیله همبستگی خودرا برای دفاع از میهن عزیزمان اعلام میداریم .

از طرف صاحبان و کارگران کاخانه بلور سازی صداقت ـ علی زجاجی(صداقت)

از اهواز

صنف لوازم الکتریك‌فروشهای اهواز آمادگی خودرا د رراه اجرای آنچه که شاهنشاه در عصر روز ۲۸ مرداد ایراد فرمودند اعلام داشته و معروض میداریم که تا آخرین قطره خون خود برای فداکاری و جان بازی در راه حفظ تاج و تخت سلطنت و حدود و ثغور کشور آماده خواهیم بود ضمنا استدعا داریم اجازه فرمایند نمایندگان این صنف روز جشن مهرگان و چهارم آبان به تهران عزیمت و بافتخار پای بوسی شاهنشاه عالیقدر و مفخم خود مفتخر گردند .

عبدالرسول بیریا ـ عبدالرسول قلمچی

از خرمشهر

عشیره عیدان با کمال افتخار و سرافرازی از فرمایشات تاریخی شاهنشاه عظیم الشان در اجرای نقشه های مترقیانه و اصلاحات خیر خواهانه پیشتیبانی خودرا بدین وسیله اعلام و همانطوری که در گذشته مراتب شاهدوستی و میهن پرستی خودرا عملا ثابت نموده اکنون هم جان خودرا در کف نهاده و هر آن آماده فداکاری و جان بازی درراه منویات بندگان همایونی ترقی و تعالی کشور هستیم شعار ما شعار نیاکان ما است خدا ، شاه ، میهن و تا آخرین قطره خون از این‌شعار مقدس دفاع خواهیم نمود زنده باد شاه جاوید باد میهن .

سر پرست عشیره عیدان فالح عیدانی

از لاهیجان

پیشگاه مبارك اعلیحضرت همایون شاهنشاه

فرمایشات مستدل و حکیمانه شهریار محبوب در روز تاریخی ۲۸ مرداد که ملت ایران را مفتخر و مورد عنایت شاهانه قرا ردادند اثر عمیق‌در روحیه‌ملت شاهدوست بویژه‌این شهرستان که‌در جشن رستاخیز عظیم قیام ملی باشرکت تمام طبقات اهالی شهرستان لاهیجان با تظاهرات عظیم و باشکوه خود وفاداری خودرا بار دیگر بشاهنشاه عظیم الشان بمنصه ظهور رسانیده بدین وسیله ورزشکاران ـ جوانان ـ دانش‌آموزان طبقات مختلف لاهیجان از پیشگاه مبارك استدعا دارند که د رروز چهارم یا نهم آبان چند نفر به پای بوسی پیشوای حقیقی ملت ایران شاهنشاه عدالت گستر افتخار حاصل نمایند .

برنامه امشب

تلویزیون ایران

ساعت ٦ ـ آهنگهای‌غربی‌رادیوئی
ساعت ٦ر۳۰ـ برنامه خردسالان
ساعت ۷ ـ فیلم فلاش گوردن
ساعت ۷ر۳۰ـ شما وسینما
ساعت ۸ـ موسیقی ملی هنرهای زیبا .

ارکستر گلپایگانی، خواننده نخست.

ساعت ۸ر۳۰ـ اخبار وفیلم خبری
ساعت ۸ر٤۵ جام جهان‌نما
ساعت ۹ـ مسابقه دانش‌وپیروزی
ساعت ۹ر۳۰ـ نمایشنامه سه عروسی دریك شب: توسط تروپ تئاتر منظوری.
ساعت ۱۱ر۳۰ـ پایان برنامه

برنامه فرداشب

ساعت ٦ـ بهترین آهنگهای غربی روز
ساعت ٦ر۳۰ـ مسابقه هوش

خردسالان
ساعت ۷ـ فیلم پانیك
ساعت ۷ر۳۰ـ نغمه‌ها وترانه‌ها
ساعت ۷ر٤۵ ـ آنچه در این هفته گذشت.

اخبار روز واهم اخبارهفته‌گذشته بوسیله روزنامه اطلاعات

ساعت۸ـ برنامه‌محلی‌هنرهای‌زیبا
ساعت ۸ر۳۰ـ مسابقه بیست سئوالی.
ساعت ۹ـ برنامه پنج ستاره
ساعت ۱۰ـ چهره‌های هنری

رئیس اداره امور اجتماعی راه‌آهن

طبق دستور آقای وزیر راه ، آقای دکتر حسنعلی خوش عاطفه که ازکارمندان فعال وتحصیل‌کرده راه آهن است بریاست اداره امور اجتماعی وانتشارات بنگاه راه آهن ایران منصوب گردید.

ورود

* آقای دکتر عظیم نوذری رئیس اداره بهداشت مادر و کودك از آنکارا
* آقای پروفسور مسعود عزیزی از اروپا
* آقای فواد روحانی قائم مقام هیئت مدیره شرکت ملی نفت به لندن.
* آقای دکتر محمود کیهان استاد دانشگاه به ژاپن.
* آقای ابوالفتح متین رزم بازرس وزارت دارائی بامریکا.

بازگشت بتهران

آقای حسین معتمدی بازرس‌عالی وزارت راه از اصفهان به تهران بازگشت.

امشب درسینما **مشعل** (لاله‌زار فردوسی کوچه خندان)

فیلم نیمه رنگی دوبله بفارسی **۱۳ شبح** چارلز هربرت ـ جومارو

باشرکت

این‌فیلم دارای اشباحی است‌که بایستی باعینك مخصوص دیده‌شوددرموقع‌خرید بلیط عینك‌نامبرده را از گیشه ابتیاع فرمائید.

سفیر ایران درفرانسه شرفیاب شد

بامداد امروز آقای نصراله انتظام سفیر کبیر ایران در فرانسه که به تهران آمده‌است در کاخ سفید سعدآباد بحضور شاهنشاه شرفیاب‌شد.

در شرفیابی امروز آقای انتظام برنامه مسافرت اعلیحضرتین بفرانسه دوروز قبل بمنظور تنظیم برنامه سفر رسمی اعلیحضرتین بکشور فرانسه را تقدیم شاهنشاه نمود .

سفیر کبیر ایران در فرانسه هفته آینده بمحل ماموریت خود عزیمت مینماید و قرار است طی اقامت چند روزه وی در تهران کمیسیونی با حضور روسای دربار شاهنشاهی و وزارت خارجه تشکیل گردد و اصلاحاتی دربعضی از مواد برنامه سفر اعلیحضرتین بعمل آید .

امروز مدیرکل خبرگزاری آلمان بحضور شاهنشاه شرفیاب شد

ساعت ده بامداد امروز آقای ولفگانك واینن مدیر کل خبرگزاری آلمان در کاخ سعدآباد بحضور شاهنشاه شرفیاب شد . دراین شرفیابی‌که بیش از یکساعت بطول انجامید ، آقای بهرام شاهرخ رئیس خبرگزاری آلمان د رایران نیز افتخار حضور داشت .

درجلسه دیشب هیئت وزیران

سه تصویبنامه مربوط باراضی خالصه اوین‌ـ کمك بکشتارگاه قزوین واعزام نماینده بکنفرانس بیروت تصویب شد

ازساعت پنج بعد از ظهر دیروز جلسه هیئت دولت بریاست آقای دکتر امینی نخست وزیر تشکیل‌شد در این جلسه که مدت سه ساعت طول کشید چند تصویب نامه‌صادر گردید .

گزارش خبرنگار ما حاکیست‌در جلسه دیشب‌هیئت‌دولت بنابه‌پیشنهاد وزارت کشاورزی تصویب شد که مساحت ۵۰٫۰۰۰ متر مربع از اراضی خالصه اوین واقع درشمال جاده تجریش‌جهت احداث‌بیمارستان معلولین و ده هزار متر مربع برای تاسیس آموزشگاه تربیت بهیاران بوزارت بهداری واگذار شود

بعلاوه هیئت دولت در جلسه دیشب تصویب نمودکه آقایان‌دکتر اسفندیار اسفندیاری معاون فنی وزارت کشاورزی باتفاق آقای دکتر عظیم زمردی کارشناس دفع آفات نباتی بنمایندگی از طرف‌دولت‌ایران جهت شرکت درچهارمین کنفرانس سن‌به‌بیروت اعزام‌گردیده همچنین در جلسه دیشب هیئت دولت بنا به پیشنهاد وزارت دارائی تصویب شد که مبلغ یکمیلیون ریال جهت ساختمان کشتارگاه شهرستان‌قزوین پرداخت گردد تا ساختمان مزبور تحت نظر شهرداری قزوین بنا و قابل استفاده گردد .

وزیر کشاورزی درشیراز

خبرنگار ما درشیراز امروز تلفنی اطلاع داد: وزیر کشاورزی قبل از ظهر دیروز از باغ نمونه و کشاورزی و امدادی و مرغداری اداره کشاورزی شیراز دیدن کردو بعد از ظهر دیروز کارخانه کود شیمیائی فارس را مورد بازدید قرار داد .

سپس آقای دکتر ارسنجانی کارخانه قند مرو دشت و موسسات ترویج کشاورزی را در قریه کناره بازدیدکرد و ازیك کلاس نمونه خیاطی و گلدوزی دیدن نمود.

ساعت ۸ دیشب آقای دکتر ارسنجانی‌درجلسه شورای‌کشاورزان فارس حضور یافت .

ساعت شش صبح امروز آقای‌وزیر کشاورزی باتفاق فرماندار شیراز و رئیس اداره کشاورزی استان‌فارس عازم منطقه دشمن زیاری شد تا اسناد مالکیت زمینهای خالصه آن منطقه را توزیع نماید .

امریکایك‌ناو مخصوص‌تعمیرات بایران‌داد

طی مراسمی که اخیرا درخرمشهر برگزار شد تیمسار دریابان رسائی فرمانده نیروی دریائی شاهنشاهی ناو جدیدی از ژنرال جان هیدن رئیس هیئت همکاری های نظامی امریکا تحویل گرفت .

این ناو که اسم آن گوردیوس بود اکنون سهراب نامگذاری شده است در واقع تعمیر گاه متحرکی است که دارای همه گونه وسائل نجاری ـ آهنگری ـ جوشکاری و تعمیر پروانه‌و غیره میباشدو میتواند سایرناوگان‌نیروی دریائی‌شاهنشاهی را بخوبی تعمیر کند .

در مراسم مزبور که در حضور عده‌ای از افراد نیروی دریائی و مقامات غیر نظامی دو کشور برگزار شد پرچم امریکا با تشریفات خاصی از دکل کشتی پائین کشیده شد و پرچم سه رنك‌ایران بجای آن‌نصب گردید .

ژنرال هیدن خاطر نشان ساخت که نیروی دریائی شاهنشاهی در طی چند سال گذشته به پیشرفت های درخشانی نائل آمده است واظهار اطمینان کرد که نیرو های ایران و امریکا کمافی السابق در تحکیم مبانی‌صلح وآزادی در سراسرجهان با یکدیگر همکاری خواهند کرد .

اطلاعیه وزارت دادگستری درباره‌دریانی

ازدریانی بیش ازیکصد وسی نفرازخریداران سهام شرکت شهرآرا شکایت‌کرده‌اند

این اعلامیه امروز ازطرف‌وزارت دادگستری راجع به آقای دریانی بشرح زیر رسیده است:

چون مطالبی در مورد آقای مهدی ابراهیمی دریانی در جراید منتشر می شود و ممکن‌است اینمطالب باعث تشویش اذهان عمومی گردد سخنگوی وزار ت‌دادگستری مجازاست‌توضیحات ذیل راباطلاع‌عموم برساند :

پرونده‌ای که درشعبه۲۸بازپرسی باتهام آقای مهدی ابراهیمی دریانی مورد رسیدگی است‌حاوی‌شکایتهای یکصد و سی نفر از خریداران سهام شرکت ساختمانی شهر آراء می‌باشد که خلاصه شکایت شاکیان بدین‌قرار تفصیل میگردد .

۱ـمردم فقیری‌که ازپائیز سال ۱۳۳۶ تاکنون با فروش فرش واثاث زندگی و کسر از مایحتاج ضروری مبالغی جمع‌کرده و در اختیار آقای دریانی که همیشه دم از نوع‌پروری وانسان دوستی میزده گذاشته اند تاکنون بهیچوجه نه سودی از شرکت شهر آراء گرفته ونه تکلیفی از لحاظ تهیه منزل برای آنها معین گردیده است .

۲ـاز طرف اعضای هیئت موسس شرکت شهرداری باستثناء چند نفر از آنها کلیه نزدیکان و بستگان آقای دریانی بوده‌اند تعداد زیادی‌چك (درحدود ۱۶۳ فقره) که گویا خالی‌از وجه وصوری بوده است به عنوان سرمایه اولیه به صندوق شرکت تحویل داده شده که‌نه بانك محال علیه آنها معلوم است‌ونه‌شماره‌حساب وخلاصه مشخصات معینی‌نداشته‌وحتی دردفاترطرزمصرف‌واستهلاك‌آنها معلوم نیست وآنچه‌وجه‌نقد پرداخت شده همان‌است که‌مردم‌داده‌اند

۳ـ آقای دریانی‌وسایر موسسین در محل‌کنونی ساختمانهای شهرآراءکم و بیش زمین‌هائی داشته اند که دوسه سال و بعضی دوسه ماه قبل‌ازتاسیس شرکت بقیمت های نازلی خریداری کرده وبقیمت های گزافی به شرکت فروخته وساختمانهای مورد نظرخودرا در آن زمین ها شروع‌کرده‌اند مثلا قیمت پرداختی زمین های خریداری آقای دریانی در حدود تقریبا ۵۰ میلیون‌ریال‌بوده‌ولی دویست میلیون ریال‌بشرکت‌فروخته‌وباین‌ترتیب‌وبطور تقریب هفتاد در صداز پولهای‌پرداختی مردم را در همان دو ـ سه ماه‌اول تاسیس‌شرکت برداشت کرده‌اند .

٤ـشرکت شهرآراء زمین هائی‌را که‌بشرح‌فوق‌از خود موسسین یا از افراد متفرقه باپول‌مردم بمتری‌درحدود یکصد ریال خریداری کرده‌اندا‌کنون بمتری تا یکهزارریال بهمان مردم‌می‌فروشند در صورتیکه قیمت اسمی‌سهام تغییری نکرده است .

۵ـ در مورد سهام موجود در دست مردم اعضای هیئت مدیره تبانی کرده ابتدا سهام شرکت را مصنوعا ترقی داده مقادیری از سهام بی‌نام خود را بین مردم پخش کرده و سپس باتنزلی که عمدا برای سهام‌ایجاد کرده‌اندآنها را از دست مردم گرفته‌اند .

٦ـ کلیه اعلامیه ها و مصاحبه های آقای دریانی در اوایل تاسیس شرکت حکایت از این داشته که تاسیس‌این شرکت فقط‌بخاطر تهیه مسکن ومنزل مناسب با قیمت حداقل یکصد هزار ریال وباشروط سهل و ساده و قابل تحمل برای مردم بوده است درصورتی که اکنون حداقل قیمت آپارتمان های ساخته شده دو اطاقه با تجهیزات‌آن ۲۷۰ هزار ریال و باشرایط سنگین می‌باشد که مردم قادر بخرید آن منازل نیستند .

۷ـ مبالغی از سرمایه شرکت بدون مجوز اساسنامه یا برخلاف معمول تجارتی یك شرکت سهامی از طرف آقای دریانی بافراد و اشخاص مورد نظر قرض داده شده یا سودی‌گرفته نشده یا سود مختصری از آنهادریافت گردیده است .

۸ـ بیلان سال ۱۳۳۹شرکت‌حکایت دارد از اینکه ۷۰درصد ازسهام باز خریدشده‌ومردم متوالیااصرار حاضربه واگذاری سهام بوده و هستند و در حقیقت اگر یکی دو سال بهمین‌منوال آقای دریانی مهلت یافته بود کلیه سهام مردم با همان‌ارزش‌اولیه بشرکت فروخته میشد و شرکت شهر آرا با سرمایه اولیهٔ مردم بطور کامل در اختیار آقای دریانی و بستگان و نزدیکان ایشان قرار میگرفت .

موارد دیگری از لحاظ وقوع جرائم دیگر بابی‌ترتیبی و خلاف مقرراتی که در دفاتر حساب و سوابق‌شرکت‌موجود است از طرف شکات اعلام شده است که کلیه در اختیار آقای بازپرس و تحت رسیدگی های دقیق می‌باشد .

استاندار کرمان‌برای معالجه عازم تهران شد

خبرنگار مادر کرمان‌تلفنی‌گزارش داد ساعت ۱۱ صبح امروز آقای اقبال استاندار کرمان که براثر سوء قصد یك کارمند منتظر خدمت استانداری مجروح شده بود برای معالجه‌باهواپیما به تهران عزیمت کرد .

معاون جدید وزارت کشور

طبق اطلاعی که بدست آمده است بنابه پیشنهاد وزارت کشور و تصویب هیئت دولت مقرر شده‌است آقای شجاع ملایری مدیر عامل شرکت واحد با حفظ سمت به معاونت وزارت کشور انتخاب گردد

بازرسان کل کشور درسازمان برنامه

گزارشی ازبررسی‌های خود به نخست‌وزیردادند

خبرنگارما امروز کسب‌اطلاع کرد که کار بازرسان کل کشور در سازمان برنامه تقریبا پایان یافته است‌ازطرف بازرسان‌مزبور گزارشی تسلیم آقای نخست وزیر شده‌است دراین گزارش اطلاعات و نتایج بررسی های سه ماهه این بازرسان منعکس گردیده است .

خبر نگار ما می افزاید که بازرسان کل کشوردربعضی‌پرونده‌ها بسوء استفاده‌هائی برخورد کرده‌اند که مربوط به قرار داد هائی‌است که قبلا برای شهر سازی و جاده سازی بسته شده است و ضمن اجرای آنها تخلفاتی شده است.

آخرین دفاع متهمین‌پرونده سازمان تدارکات

امروز کسب اطلاع شد که از طرف آقای کتابی بازپرس پرونده سازمان کل تدارکات کشور کلیه متهمینی که در این پرونده ازآنها تحقیق بعمل آمده‌جهت اخذآخرین دفاع به بازپرسی احضار شدند

در دادسرای دیوان کیفر گفته میشود نسبت به پرونده سازمان تدارکات کل کشور نیز در ظرف چند روز آینده قرار نهائی بازپرس صادر خواهد شد .

روزنامه فردا فردا منتشر میشود

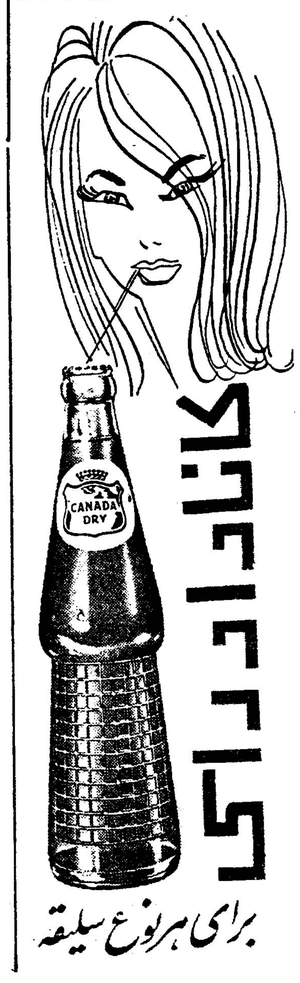

آقای سردار فاخر حکمت مینویسد:

من داوطلب نخست‌وزیری نیستم

امروز رونوشت این نامه ازطرف آقای سردار فاخر حکمت برای درج بروزنامه اطلاعات واصل گردید.

اداره جریده شریفه فرمان

درشماره ۲۹۱۲ مورخ ۲۲ر۶ر۴۰ آن روز نامه در ستون مخصوص شایعات در صفحه اول ضمن نام دارندگان‌امتیاز برای‌نخست وزیری نامی از اینجانب برده شده‌و حال آنکه اینجانب هرگز داوطلب این مقام نبوده و نیستم و تمام مردم هم از نظر اینجانب آگاه می باشند پانزده سال قبل هم که فرمان بنام اینجانب صادر شد خدمت ملی را ترجیح دادم بنا براین انتظار دارم جدا و قویا این موضوع را تکذیب بفرمائید .

معاون اقتصادی ومالی‌سازمان برنامه بتهران بازگشت

آقای دکتر خداداد فرمانفرمائیان معاون‌اقتصادی‌ومالی سازمان برنامه و رئیس هیئت نمایندگی ایران در مذاکره بامقامات بانك جهانی و کشورهای اروپائی بتهران بازگشت

آقای دکتر فرمانفرمائیان صبح امروز بملاقات آقای نخست وزیر رفت‌و گزارش کوتاهی از نتایج‌این مذاکرات را باطلاع ایشان رسانید

فردا علماء ناهار را دروزارت فرهنك صرف میکنند

نخست‌وزیر دراین ضیافت نیز دعوت شده است

از طرف آقای درخشش وزیر فرهنك‌از آقایان علماء و حجج‌الاسلام و وعاظ دعوت شده‌است که روز جمعه را در وزارت فرهنك ناهار صرف کنند دراین ضیافت آقای دکتر امینی نخست‌وزیر نیز دعوت شده‌است ، خبرنگار ما گزارش میدهد منظور از این دعوت آن است که از اطلاعات آقایان‌علماء و وعاظ در جهاد ملی مبارزه با بیسوادی استفاده نمایند . قرار است آقایان نخست وزیر و وزیر فرهنك ضمن بیا نات خود توجه مخصوص‌و کمك‌معنوی آقایان علماء و حجج‌الاسلام را باین امر مهم جلب کنند .

چرا مردم را مایوس میکنید؟

از سخنان یاس آور رئیس دولت تا رفتار مایوس کننده رؤسای بانکها ـ این روزها مردم گرفتار بهردر که میزنند جواب یاس میشنوند‌ـ ماجرای توقیف نماینده‌ایکه روزی خانه و هست‌و نیستش در گرو نجات مملکت بود ـ چطور مامورین اجرا ماشین سی هزار تومانی‌را گذاشته و بخاطر ده هزار تومان طلب فرش سه هزار تومانی رااز زیر پای‌صاحبخانه جمع میکردند ـدرد دل تکان دهنده یك کارخانه دار اصفهانی‌ـبانکهای دولتی بخودشان ضرر میزنند که به مردم منفعت نرسانند‌ـ بانکی که برای‌توسعه‌صنعت‌و کمك‌به‌آن‌تشکیل‌شده صد میلیون ریال بافرع صدی دو به یك بانك خصوصی داده که صدی ۲٤ به سایرین بدهد .اینها قسمتی از نوشته‌ایست که طی یك سرمقاله مستدل و عبرت انگیز درباره وضع رقت‌بار مردم به ضمیمه دو نوشته «بدون رتوش» بقلم (عـامیرانی) در خواندنیها چاپ شده و صبح شنبه از روزنامه فروشها مطالبه‌فرمائید

آـ۲۰۳۰٤

آخرین اخبار جهان

نخست‌وزیر مجارستان برکنار شد

بوداپست ـ۱٤ سپتامبر ـآسوشیتدپرس‌ـ یانوس‌کادار ،دبیرکل حزب کمونیست‌مجارستان ازشب گذشته پست‌نخست‌وزیری این‌کشور را شخصادر دست‌گرفت وبااین ترتیب «فرانس مونیك» نخست‌وزیر قبلی ، از کاربرکنار شد.مونیك که‌بسیار سالخورده است بوزارت کشور منصوب گردیده است . علاوه‌بروی در پست چندتن دیگراز اعضای کابینه نیز،به‌پیشنهادکادارتغییراتی برای تقویت رهبری حزب ودولت مجارستان انجام شده است .

لردبرتزاندراسل فیلسوف ۸۹ساله انگلیسی و همسراو پس‌از خروج ازدادگاه ،مورد استقبال طرفداران خلع سلاح قرار گرفتند . لرد راسل‌وهمسر او بدوماه زندان محکوم شدند .

دوتن ازمقامات اقتصادی ژاپن عازم ایران شدند

خبرگزاری آسوشیتدپرس امروز گزارش داد ، دوتن از مقامات اقتصادی ژاپن بنام « هاروهیساکوباپاشی » رئیس اداره اقتصادی منطقه خاور نزدیك در وزارت خارجه ژاپن و «تاکشی‌یوشیدا » مدیر کل قسمت صادرات وزارت بازرگانی برای مذاکره درباره قرارداد بازرگانی ایران و ژاپن عازم ایران شدند . این مذاکرات بدنبال اختلافاتی بود که در کمی خرید کالای ایران بوسیله ژاپن ایجاد شده بود .

کامیون درسراشیبی جاده شمیران ترمز نداشت

خبرنگار ما در شمیران گزارش‌دادساعت ده و نیم صبح امروز موقعیکه کامیون شماره ۱٦۰۹۱ برانندگی‌علی اکبر مروستی از تجریش به‌طرف‌تهران حرکت میکرد ناگهان راننده متوجه شد که ترمز ندارد .

علی اکبر پس از اطلاع براین وضع بازبردستی خاصی کامیون را بطرف جادهٔ قیطریه هدایت کرد ولی چون در سراشیبی جادهٔ شمیران کامیون‌سرعت گرفته بود و هنگام پیچیدن کامیون کنترل فرمان از دست راننده خارج شد کامیون پس از تصادف بادرخت کنار جاده واژگون گردید.

در این حادثه فقط راننده کمی مجروح شد ولی مهارت وزبر دستی راننده از وقوع تصادفات وحوادث دیگری که ممکن بود رخ دهد جلوـ گیری نمود .

رئیس‌جدید هنرسرایعالی

آقای دکتر منوچهر تسلیمی‌اسناد دانشسرایعالی با حفظ سمت تعلیماتی خود در دانشسرایعالی از طرف آقای وزیر فرهنك بریاست هنرسرایعالی منصوب و مشغول کار گردید .

دکتر تسلیمی مدت ۳ سال معاونت دانشسرایعالی را بعهده داشت و اخیرا از پست مزبور استعفا کرده بود .

وی‌تحصیلات خود را پس از اتمام دانشکده فنی تهران در کشور های انگلستان و آمریکا ادامه داد و موفق بدریافت درجه عالی دکترا در رشته فلسفه از مهمترین دانشگاه های‌کشور های مذکور گردید .

اطلاعیه

انجمن ملی ایرانی حمایت کودکان

وابسته به یونیسف

درباره برگزاری

عظیم ترین گاردن پارتی قرن

انجمن ملی ایرانی حمایت‌کودکان ازاول تادهم‌آبان ماه سال جاری که مصادف بامولود مسعود والاحضرت رضاپهلوی ولیعهد ایران و روز کودك است باهمکاری‌شخصیت های جهانی وسازمانهای بین‌المللی و برجسته ـ ترین رجال خیراندیش و کلیه موسسات دولتی و ملی‌وهمه‌مردمی‌که بسرنوشت نسل آینده میهن عزیز نگران و علاقمندند گاردن پارتی مجللی برگذار میکند.

هدف از برگزاری این گاردن پارتی بیسابقه جمع آوری وجوه لازم برای ایجاد یك مرکز بزرك آموزشی جهت کودکان بزه کار است تاکودك معصومی که در زندگی‌کوتاه خویش لغزشی داشته است درگوشه زندانی بنام دارالتادیب سراشیبی سقوط را نپیماید و انسانی منحرف‌وجنایتکار ببار نیاید بلکه دریك محیط آرام وتحت مراقبت روانشناسان مجرب عنصر مفیدی برای میهن خویش‌تربیت‌شود.

در برگزاری این گاردن پارتی پر شکوه ومجلل صاحبان صنایع باایجاد غرفه‌ها و صاحبان ذوق و ابتکار با ایجاد تفریحات سالم و سرگرمیها سهمی بزرك خواهند داشت و در حقیقت این گاردن پارتی صرفنظر ازجنبه‌معنوی وانسانی آن برای شرکت کنندگان یك محیط مناسب برای‌تفریح سالم و تسکین اعصاب خواهد بود.

هموطن عزیز! درهرکجا که هستی بندای وجدان‌جواب‌بده .

دستی که برای همکاری بسوی ما دراز میکنی دستی‌است که دریچه دنیای نوین و نشاط بخشی را بروی کودکانی غمزده و بیگناه میگشاید.

ما از همه هموطنان عزیز ازشهری وروستائی‌وایلات‌وعشایر وطن پرست خواستاریم که باایجاد غرفه‌ها،چادرها ونشان دادن سنن باستانی و همچنین هنرنمائی هنرمندان‌خود بر جلوه وشکوه عظیم ترین گاردن پارتی قرن‌بیافزایند

خیراندیشان پیروزند

علاقمندان برای کسب اطلاعات وهمکاریهای لازم هرچه زودتر بدفتر عظیمترین گاردن پارتی قرن مراجعه‌نمایند.

نشانی: پارك شهر (ازدرشمالی) ـ جنب باغ‌کودکان تلفن : ۳٦٦۷۱ـ ۳٦٦۷۲

کلاسهای موسسه ملی زبان انگلیسی

خیابان شاهرضا چهارراه کاخ شماره ٥٤

دوره دوم کلاسهای انگلیسی مؤسسه ملی زبان انگلیسی از ۷ اکتبر ۱۹٦۱ (۱۵ مهر ۱۳٤۰) شروع میشود و در ۲۱ جون ۱۹٦۲ (۳۱خرداد ۱۳٤۱) پایان می‌یابد .

دوره دوم با خصوصیات زیر تشکیل میشود :

۱ ـ ثبت نام دانشجویان از ۲۵ شهریور تا ۹ مهر صبح ها ازساعت ۹ تا ۱ بعد از ظهر و عصر ها از ٤تا ۸بعداز ظهرخواهد بود .

۲ـ از دانشجویان جدید برای تعیین کلاس امتحان قوه به عمل می آید .

۳ـ تعدادی کلاس فقط مخصوص خانمهائی که نمی‌توانند عصرها بکلاس بیایند ، درساعات صبح تشکیل خواهد شد باکمال تاسف‌موسسه از پذیرفتن آقایان در کلاسهای صبح معذرت میخواهد .

٤ـ شورای فرهنگی بریتانیا عده‌ای از معلمان خود را برای تدریس در اختیار مؤسسه ملی زبان انگلیسی گذارده است .

۵ـ شورای فرهنگی بریتانیا همچنین موافقت نموده است که دانشجویان مؤسسه ملی زبان انگلیسی از سخنرانیها ، فیلمها و در صورت تقاضا از کتابخانه شورای فرهنگی بریتانیا استفاده نمایند .

رئیس مؤسسه ملی زبان انگلیسی ـحری

فارغ التحصیل انستیتوی تعلیم و تربیت دانشگاه‌لندن

آگهی مناقصه خریدماشین‌آلات اسفالت

سازمان آب تهران برای تهیه و کوبیدن آسفالت ماشین آلات ذیل را از طریق مناقصه خریداری می نماید :

۱ـ یکدستگاه ماشین آسفالت پزی به ظرفیت ۸تا ۱۰ تن‌درساعت

۲ـ یکدستگاه غلطك شش تنی از نوع تاندم

۳ـ یکدستگاه غلطك دو تنی

شرکت کنندگان در مناقصه بایستی پیشنهادات خودرا برای یك یا کلیه ماشین آلات فوق حداکثر تا ساعت ده روز چهار شنبه ۲۹ شهریور ماه ۱۳٤۰ بدفتر مرکزی سازمان آب تهران واقع در شرق جلالیه در دو پاکت مهر شده بشرح زیر تسلیم و رسید دریافت دارند ..

پاکت الف ـ محتوی ضمانتنامه‌ای معادل پنج در صد مبلغ کل پیشنهاد بمدت دو ماه از تاریخ تسلیم که‌در صورت قبول پیشنهاد از طرف سازمان وامتناع پیشنهاد دهنده از عقد قرار داد و تحویل ماشین آلات به نفع سازمان آب تهران ضبط خواهد گردید .

پاکت ب ـ محتوی مشخصات تفصیلی دستگاه ها و ماشین‌آلات‌ـ کاتالوگهای مربوط آنها ـ قیمت های پیشنهادی و مدت تحویل .

سازمان در رد یا قبول یك یا کلیه پیشنهاد ها مختار میباشد .

آـ۲۰۲۳۸ سازمان آب تهران

پارك هتل

هرجمعه ته دانسان باارکستر