۲۴ صفحه

اطلاعات

سه‌شنبه بیست‌وهفتم تیرماه ۲۵۳۷ـ شماره ۱۵۶۶۴ تکشماره ۱۰ ریال

کارانه معلمان تهران از شنبه پرداخت میشود

این پرداخت مربوط بماههای فروردین، اردی‌بهشت و خرداد است

•

۴۰ هزار معلم در تهران مشمول طرح کارانه هستند

درصفحه ۲۱ ستون پنجم

جناح‌ها تشکیلات مستقلی ایجاد میکنند

★ در انتخابات آینده، جناح‌ها، باکاندیدا های خارج از حزب رستاخیز مقابله خواهند کرد.

در صفحه ٤ ستون اول

شرفیابی نخست وزیر به حضور شاهنشاه

در صفحه ٤ ستون نهم

سناتور مژدهی رهبر جناح پیشرو در یک اجتماع حزبی گفت:

نارضائی آشکار و پنهان برای ما قابل تحمل نیست

۲ موشک بسوی سفارت ایران در بیروت پرتاب شد

در صفحه ٤ ستون سوم

جامعه ما از مشگلاتی رنج می برد که شبیه جوامع مترقی نیست

در صفحه ۲۱ ستون سوم

هژبر یزدانی در دادگاه محاکمه میشود

اتهام هژبر یزدانی تصرف عدوانی میلیونها متر زمین وعدم تمکین از رای دادگاه است

در صفحه ٤ ستون دوم

افراد سرشناس از «پرو» کوکائین وارد ایران میکردند

در صفحه ۲۱ ستون پنجم

سحرگاه امروز در زندان قصر:

داریوش وجدانی اعدام شد

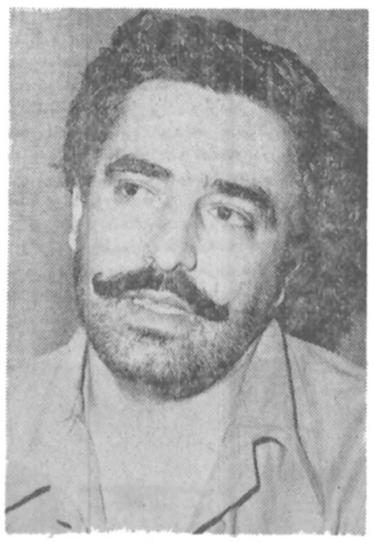

داریوش وجدانی

★ وی یک پسر ۹ ساله را برای گرفتن باج ربوده وسپس به قتل رسانده بود.

★ داریوش وجدانی خانه مجهزی را که در مونیخ آلمان داشت به خاله‌اش بخشید.

در صفحه ۲۲

حزب طرح انحلال اتاق اصناف را رد کرد

★ پیشنهاد وزارت بازرگانی برای تشکیل اتاق پیشه‌وران در کمیته حزبی رد شد

در صفحه ۲۱ ستون پنجم

سینماداران اعتصاب خود را شکستند

صاحبان سینما های تهران بعد از یک اعتصاب عمومی ۲٤ ساعته، از صبح امروز سینماها را باز کردند و بکار خود ادامه دادند.

دیروز در یک برنامه رادیویی، با وساطت رادیو تهران میان شهردار تهران و صاحبان سینما توافقی انجام شد.

در این برنامه رادیویی صاحبان سینما حضور یافتند و رادیو تهران بین آنان و شهردار یک ارتباط تلفنی برقرار کرد. شهردار از انجمن سینماداران تقاضای یک مهلت ۱۵ روزه برای رسیدگی مجدد بمشکلات آنها را کرد تا در حزب رستاخیز طی این مدت پس از بررسی های مختلف و نظر خواهی از مردم، تصمیم نهایی گرفته شود. در هر صورت وعده داده شده است که به صاحبان سینما کمک خواهد شد. این کمک یا بصورت افزایش بهای بلیت خواهد بود یا کسر مالیات و عوارض یکی از نمایندگان سینماداران گفت: شهرداری تهران در این مهلت ۱۵ روزه بلیت مجانی در اختیار صاحبان سینما قرار خواهد داد، باین معنی که شهرداری عوارض را نقدا دریافت نخواهد کرد و دریافت عوارض را موکول به بعد از انقضای مهلت مزبور خواهد کرد که در صورت تصویب افزایش بهای بلیت و یا تصویب طرحهای کمکی دیگر این پول را دریافت کند.

شهرداری تهران معمولا ۲۰ در صد عوارض را قبلا و هنگام چاپ بلیت نقدا دریافت میکند.

در این ۱۵ روز شهرداری تهران بلیت مجانی در اختیار سینماها قرار خواهد داد اگر طرح کمک به صاحبان سینما ها بعد از ۱۵ روز تصویب نشود صاحبان سینما ملزم به پرداخت عوارض این ۱۵ روز نخواهند بود.

دیروز در جلسه‌ی مطبوعاتی انجمن سینماداران رضا انوری در مورد باز شدن مجدد سینما ها توضیح داد که انجمن سینماداران با احترامی که برای شهردار، رادیو تهران و مردم قائل است به این کار اقدام میکند.

رضا انوری اضافه کرد که باز شدن مجدد سینماها باعث نخواهد شد که برنامه جشنواره‌ی جهانی فیلم تهران همچنان بگونه گذشته در سینما های تهران برگزار شود و مسئله‌ی تحریم جشنواره‌ی جهانی فیلم تهران به قوت خود باقی خواهد بود.

مهدی رقابی نایب رئیس انجمن واردکنندگان فیلم در تکمیل حرفهای رضا انوری اظهار داشت فرهنگ و هنر که این قدر سنگ فیلم خوب را به‌سینه میزند خود سد راه نمایش فیلم خوب است و به عناوین مختلف صحنه های فیلمها را قیچی میکند و حتی از نمایش فیلم های خوب جلوگیری میکند. و قبلا به ما اسم فیلمهایی را که نباید وارد کنیم میدهد چرا که این فیلمها مسائل سیاسی را مطرح میکنند و فرهنگ و هنر مطرح کردن مسائل سیاسی را در سینما بضرر جامعه میداند.

فرهنگ و هنر خود با مشکلاتی که از طریق سانسور ایجاد کرده مروج ابتذال است.

همچنین رضا انوری عنوان کرد که قاجار مظفری معاون دبیر کل حزب ضمن تماسی با وی اظهار داشته است که پیشنهادی در ۱۰ مورد برای رفع مشکلات سینمای فارسی و سینمای وارداتی سینما داران به حزب داده شده است که در مدت ۱۵ روز با تصویب طرح به مشکلات فوق خاتمه داده شود.

مساله وصول عوارض

در عین حال امروز یک مقام شهرداری گفت: شهرداری قانونا نمیتواند عوارض را دریافت نکند، حتی اگر بعد از مهلت ۱۵ روز سینماها گشوده نشود، عوارض بلیت هائی که در این مدت واگذار شده است بعنوان مطالبات معوقه و قابل وصول شهرداری تلقی خواهد شد.

بقیه در صفحه ٤

کورش در محمودیه فروشگاه دایر کرد

شرح در صفحه آخر

دنیای ورزش شنبه‌ها منتشر میشود

میزان وام مسکن کارگران افزایش یافت

در صفحه ۲۱ ستون اول

از فرمایشات پیامبر اسلام صلی الله علیه و آله

آخرین امام امام قائم است ملقب به مهدی خداوند بدست او جهان را فتح خواهد کرد

THE PROPHET OF ISLAM -

THE LAST OF IMAMS IS QAIM, ENTITLED MAHDI [THE GUIDING ONE], THROUGH WHOM GOD SHALL CONQURE THE EARTH

بیست و هفتم

HEIATE GHAEMIEH TEHRAN

۳ روز دیگر زادروز آخرین جانشین پیامبر گرامی اسلام است

خانواده های، امیر علائی، فرزانه، دولوتاج‌بخش، سودآور، علامیر، اسعد، همایونفر، قباد ظفر، پوراباقر، حقوقی، مسعودی، امیرارجمند، عدل، فرخ، اسفندیاری، آهی، سجادی، گرانمایه، محسنی. مظفریان. باوندو جهانگیر.

بانهایت تاسف درگذشت شادروان عبداله امیر علائی را باستحضار میرسانند، مجلس ختم فقید سعید روز چهارشنبه بیست و هشتم تیرماه ۲۵۳۷ از ساعت ۱٤ تا ۱٦ در خانقاه صفی علیشاه برگزار خواهد شد.

بزرگترین مرکز تحقیقات و آموزش خاورمیانه در تهران شروع بکار میکند

با بهره برداری ازاین مرکز کیفیت کفش ایران بالا خواهد رفت و راه برای صدور کفش بیشتر هموار خواهد شد

برای تاسیس این مرکز گروه صنعتی ملی ۳۵۰ میلیون ریال خرج خواهد کرد

در صفحه ۱۷

تسلیم اظهار نامه مالیاتی وظیفه ملی است

مؤدیان گرامی

فقط ٤ روز فرصت دارید تا اظهار نامه مالیاتی خودرا به‌حوزه مالیاتی محل شغل یا محل سکونت خود تسلیم فرمائید

ضمنا جمعه ۳۰ تیرماه جاری تمام حوزه‌های مالیاتی از ۸ صبح تا ۸ بعدازظهر آماده دریافت اظهارنامه وراهنمائی شما خواهند بود.

قابل توجه

مودیان مالیاتی مشاغل مشمولین قانون نظام صنفی

نظر باینکه قانونا موظف هستید اظهارنامه مالیاتی سال ۲۵۳٦ خود را که مبنی بر محاسبه مالیات چهارسال بعد نیز خواهد بود قبل از پایان تیر ماه جاری به حوزه مالیاتی محل وقوع واحد کسبی خود تسلیم نمائید. بنابر این انتظار دارد باین وظیفه‌ملی اقدام و ضمن تسلیم اظهارنامه مالیات متعلقه را پرداخت فرمایند تا مشمول جریمه نشده و از تسهیلات فراهم شده بهره‌مند گردند.

وزارت امور اقتصادی ودارائی

قابل توجه

مدیران شرکتها ودیگر اشخاص حقوقی

نظر باینکه مدیران محترم شرکتها و سایر اشخاص حقوقی که سال مالی موسسات آنها منطبق باسال شاهنشاهی است بایستی اظهارنامه مالیاتی عملکرد سال ۲۵۳٦ خود منضم به ترازنامه وحساب سود و زیان متکی بدفاتر قانونی مصوب مجمع عمومی را تاقبل از پایان تیرماه ۲۵۳۷ در تهران به اداره کل مالیات برشرکتها وارث (واقع در ضلع شرقی خیابان داور) ودرشهرستانها به حوزه مالیاتی مربوط تسلیم ومالیات متعلق راپرداخت فرمائید. بنابراین از همه مدیران گرامی شرکتها وسایر اشخاص حقوقی انتظار دارد نسبت بانجام این وظیفه قانونی اقدام تامشمول جریمه مقرر نشوند و از تسهیلات لازم بهره‌مند گردند. ضمنا محل تسلیم اظهارنامه و پرداخت مالیات اشخاص حقوقی خارجی که در ایران دارای اقامتگاه و یا نمایندگی نیستند. اداره کل مالیات برشرکتها و ارث تهران می‌باشد.

وزارت امور اقتصادی ودارائی

قابل توجه مشمولین مالیات برجمع درآمد

انتظار دارد اشخاص حقیقی که در سال ۲۵۳٦ از یک یا چند منبع بیش از یک درآمد تحصیل نموده‌اند، قبل از انقضای تیر ماه جاری اظهار نامه جمع درآمد خود را به حوزه مالیاتی محل سکونت تسلیم و مابه‌التفاوت مالیات متعلق را پرداخت فرمایند تاضمن بهره‌مندشدن از تسهیلات فراهم شده، مشمول جریمه مقرر نشوند.

وزارت امور اقتصادی ودارائی

جناب آقای حاج‌میرزاآقا رسولعلی بنیسی

مصیبت وارده را به جنابعالی و خانواده محترم تسلیت گفته بقاء عمرتان را از ایزد پاک مسئلت دارم.

جعفر رضازاده واصل

Darugar

دیاروکر

تعطیلات تابستانی شرکت سهامی عام کف

کلیه واحد های سازمانی شرکت سهامی عام کف در تهران و شهرستانها از روز پنجشنبه ۲۹ر٤ر۲۵۳۷ لغایت روز شنبه ۱٤ر۵ر۲۵۳۷ به مدت ۱۷ روز تعطیل میباشد.

هیئت مدیره

آگهی انتخاب رزیدنت جراحی ارتوپدی

شرح در صفحه ۱۹

(آگهی)

بدینوسیله باطلاع میرساند که طبق معمول سالیانه، به منظور استفاده از تعطیلات تابستانی کارگران کارخانجات و دفتر مرکزی این شرکت از صبح روز سه‌شنبه سوم امرداد ماه ۳۷ تا صبح روز یکشنبه پانزدهم امرداد ماه ۲۵۳۷ تعطیل خواهد بود.

ریسندگی و بافندگی ری- شرکت سهامی عام

منشی

شرکت صنعتی پارس وابسته بگروه صنعتی مینو احتیاج به‌همکاری چندنفر باشرایط زیر دارد.

۱- تحصیلات حدود دیپلم متوسطه

۲- آشنائی به تایپ فارسی و لاتین

۳- داشتن یکسال سابقه مربوطه

از داوطلبان خواهشمند است دریکی از روز های چهارشنبه ۲۸ر٤ ویاپنجشنبه ۲۹ر٤ر۳۷ بین ساعت ۸ الی ۱۸ جهت مصاحبه به شرکت خوراک واقع درخیابان فردوسی خیابان کوشک خیابان ارباب جمشید کوچه خسروشاهی مراجعه فرمایند

توافق سران غرب برسر کاستن از مصرف نفت

ژیسکاردستن پیشنهاد کرد بجای نفت از انرژی هسته‌ای استفاده شود .

★ ژاپن از حجم صادرات خود میکاهد .

★ مبارزه با تورم و بیکاری دنبال میشود

پرواز هواپیما ها به مقصد کشور هائی که هواپیما ربایان را پناه دهند قطع می‌شود

★ آمریکا متعهد شد مصرف نفت را ثابت نگهدارد .

برنامه مشترک ضدهواپیماربائی رهبران غرب تصویب شد

بن ـ خبرگزاریها ـ کنفرانس اقتصادی دوروزه سران ۷ کشور مهم صنعتی و سرمایه‌دار جهان که در بن تشکیل شده بود با صدور اعلامیه مشترکی بکار خود پایان داد. دراین کنفرانس سران کشورهای آمریکا ـ کانادا ـ انگلستان ـ فرانسه ـ ژاپن ـ آلمان غربی و ایتالیا شرکت داشتند .

از آنجا که کنفرانس برای بحث درباره مهمترین مسائل اقتصادی جهان صنعتی غیر کمونیست تشکیل شده بود، بیانیه مشترکی که در پایان آن انتشار یافته اساسا ناظر بر موضوعات و هدفهای اقتصادی است . با اینحال رهبران کشور های شرکت کننده از این فرصت استفاده کردند تا مبارزه مشترک با تروریسم بین‌المللی، مخصوصا هواپیماربایی را که قاعدتا به‌مقوله های سیاسی مربوط میشود نیز بعنوان یکی از وظایف و هدفهای مابه‌الاشتراک خویش اعلام کنند .

دراین باره سران ۷ کشور شرکت کننده در کنفرانس بن‌گفته‌اند که تصمیم گرفته‌اند پرواز هایی را که از ممالک خودشان به کشور های حمایت کننده از راهزنان هوایی و پناه دهنده به این تروریست ها صورت میگیرد ،متوقف کنند ، علاوه براین در هر ۷ کشور تدابیری بکار بسته خواهد شد تا اجازه داده نشود که از ممالکی که به ربایندگان هواپیماها پناه داده میشود پروازی به ممالک آنان (یعنی ۷ کشور شرکت کننده در کنفرانس بن) صورت بگیرد.

در زمینه اقتصادی اعلامیه مشترکی که در بن انتشار یافته قبل از هرچیز بیان‌کننده تصمیمات ۷ کشور برای بذل تلاشهای مشترک ، یا هماهنگ بمنظور مبارزه با تورم و بیکاری است .

در اعلامیه گفته شده که بیکاری نه‌تنها در ۷ کشوری که رهبرانشان در کنفرانس دوروزه بن شرکت کرده‌اند ـ بلکه در سطحی جهانی بیش از آن فزونی یافته است که برای آنها نگران کننده نباشد .

اعلامیه‌مشترک‌سپس‌تعهداتی را که رهبران هر یک از ممالک شرکت کننده بطور جداگانه از طرف دولت های آن ممالک برعهده گرفته‌اند تا باتورم و بیکاری مبارزه کنند با ذکر جزئیات شرح داده است ، از جمله اعلامیه صراحت دارد که بعنوان مثال «تاکئو فوکودا» نخست وزیر ژاپن تعهد کرده است که کشور وی خواهد کوشید حجم صادرات خود را کنترل کند و بر واردات خود بیافزاید، باوجود این نخست وزیر ژاپن گفته است که با در نظر گرفتن ادامه تنزل ارزش دلار آمریکائی ، وی نمیتواند تعهد کند که ارزش پولی صادرات ژاپن از این پس نیز کماکان افزایش پیدا نکند .

طبق مندرجات یک قسمت از اعلامیه مشترک درکنفرانس بن‌طور کلی از کشورهایی مانند ژاپن و آلمان غربی که در موازنه بازرگانی خارجی خویش برخلاف بسیاری‌دیگر از ممالک دارای مازاد هستند خواسته شده است کمتدابیر داوطلبانه‌ی بکار بندند تا وضع‌کنونی‌موازنه های بازرگانی خارجی آنها بنفع افزایش واردات این ممالک و بقصد محدود تر شدن صادراتشان تصحیح گردد .

در اعلامیه سپس گفته شده است که هلموت اشمیت صدراعظم آلمان غربی علی‌الاصول چنین تعهدی را برای کشورش پذیرفته و در کنفرانس وعده داده است دولت وی از راه بکار بستن تدابیر بودجه‌ای برای رسیدن به چنان هدفی کوشش خواهد کرد .

یکی دیگر از مهمترین نکاتی که‌اعلامیه مشترک سران ۷ کشور شرکت کننده‌درکنفرانس دوروزه بن‌آن را دربردارد عبارت از اهمیتی است که در کنفرانس آنها بمسائل‌انرژی داده شده است .

دراین زمینه علاوه برانیکه هر ۷ کشور تاکید کرده‌اند که بذل کوشش برای کاستن تدریجی وابستگی هایشان به‌واردات نفتی‌واو ظیفه‌ای مشترک و بسیار حیاتی تلقی می کنند بلکه، رهبران هریك از ۷ کشور بطور جداگانه نیز تعهداتی راکه حاضرند برای رسیدن به‌این هدف برعهده بگیرند ، در متن اعلامیه مفصل خویش ذکر کرده‌اند .

شرح نکات مربوط‌بسیاست های ۷ کشور در زمینه‌واردات نفتی‌این ممالک و تصمیماتی که برای محدود کردن تدریجی این واردات گرفته‌اند ، بخش مهمی از علامیه مشترک را دربر میگیرد.

در اعلامیه گفته شده است که ۱۹۸۵ سالی است که ۷ کشور شرکت‌کننده در کنفرانس بن‌آن راموعد تحقق یافتن بخش مهمی از هدفهای ناظر برمحدود کردن نیازهایشان‌به نفت وارداتی تعیین کرده‌اند . در اعلامیه تصریح شده‌است که هر ۷ کشور علی‌الاصول در این زمینه اتفاق نظر دارند . تصمیماتی که برای رسیدن به همین هدف بطور جداگانه از طرف کارتر رئیس‌جمهوری آمریکا گرفته شده در اعلامیه ذکر گردیده است .

بعد از این قسمت سران ۷ کشور ابراز امیدواری کرده‌اند که کشورهای صادر کننده نفت خصوصا دولتهای ۱۳ کشور عضو اوپك ، در آینده نیز هنگامیکه مسئله قیمت گذاری نفت فکر می کنند و میخواهند دراین زمینه تصمیم بگیرند، مصالح عمومی اقتصاد جهان رابه حساب آورند و بنوبه‌خویش، خودرا برای کمک کردن به پیشرفت مبارزه باتورم و بیکاری در کشورهای‌صنعتی و به‌پیشرفت تلاشهای معطوف به‌بهبود وضع اقتصادی کشورهای جهان سوم متعهد بدانند.

مهمترین نکته دیگری که در اعلامیه مشترك ذکر شده مربوط به علاقه و تصمیمات هر ۷ کشور شرکت کننده در کنفرانس برای یاری دادن‌به کشورهای جهان سوم‌است .

در این باره نیز هریك از سران شرکت کننده‌بطور جداگانه اعلا مکرده‌اندکه دولتهایشان مانند گذشته درصد های معینی از کل ارزش ناخالص درآمدهای ملی (یاتولیدات ملی) خویش را وقف کمك به‌کشور های جهان سوم خواهند کرد .

اجلدی بعدی در توکیو

وزارت خارجه ژاپن رسما اعلام کردکه کنفرانس آینده کشور های صنعتی در ژوئیه ۱۹۷۹ در توکیو تشکیل خواهد یافت.

دراین میان یك منبع مجازدربن اظهار داشت که کشور های فرانسه انگلیس با ایالات‌متحده آمریکا و جمهوری‌فدرال آلمان از صدور اعلامیه مشترك در باره برلن صرفنظر کرده‌اند. مقامات آلمان‌شرقی بمناسب دیدارجیمی‌کارتر رئیس جمهوری آمریکا و هلموت اشمیت صدراعظم آلمان غربی از برلن غربی موانع و مزاحمت‌هائی در جاده های منتهی به این‌شهر ایجاد کرده بودند.

تصمیمات مهم کنفرانس بن

غرب بتدریج ازوابستگی خود به نفت وارداتی خواهد کاست

رهبران غرب از اوپك خواستند هنگام قیمت ـ گذاری نفت‌مصالح اقتصاد جهان را در نظر گیرند

کنفرانس موفق بود

خبرگزاری فرانسه در تفسیری نوشته است: چهارمین کنفرانس اقتصادی غرب سرانجام‌موفقیت دوراز انتظاری بدست آورد. سران ۷کشور بزرگ صنعتی توافق کردند که‌فعالیتهای خودرا برای رونق دادن به اقتصاد خود هماهنگ سازند وروند بیکاری را خاصه در کشور های عضو بازار مشترک متوقف سازند. استراتژی اقتصادی کشورهای صنعتی جهان غرب من‌بعد براساس رشد اقتصادی، ایجاد بازارکار، مبارزه باتورم، وخاصه تاکید درزمینه تقلیل تدریجی وابستگی جهان غرب به نفت وارداتی استوار خواهد بود .

ایالات متحده آمریکا بی‌آنکه طرح‌تقلیل قابل‌ملاحظه درمصرف نفت وارداتی خودرا بپذیرد، متعهد شده است که حداقل طی سال‌های آینده سطح این مصرف را ثابت نگاهدارد. بدیهی است‌که افزایش تولیدات نفتی آلاسکا و ازدیاد تولید گاز طبیعی‌درایالات متحده آمریکاو مکزیک به خط‌مشی دولت کارتر دراین زمینه کمک خواهدکرد.

از سوی دیگر پیرامون مسائل بازرگانی بین‌المللی نیز توافقهائی صورت گرفته ودولت ژاپن موافقت کرده است نه‌فقط واردات مورد نیاز خودرا افزایش دهد ، بله از حجم صادرات بکاهد ورقم کمک به کشور های جهان سوم را بالابرد.

تدابیر اتخاذ شده بطور محسوسی مازاد وحشتناک موازنه پرداخت‌های بازرگانی ژاپن‌را(که بیش‌از۲۲میلیارد دلار درسال است) تقلیل خواهد داد .

فرانس‌پرس نوشته است دراین میان ژیسکاردستن رئیس جمهوری فرانسه در ضیافت ناهاری که باحضور کلیه شرکت کنندگان در کنفرانس برگزار شد طی نطقی اظهار داشت که هیات‌های نمایندگی کشورهای شرکت کننده توافق کرده‌اند که‌درآغاز ومقدم برهر چیزوابستگی خودرا به‌مواد انرژی‌زای وارداتی تقلیل دهند وبرای‌این منظور باید درمنابع خود صرفه‌جوئی به‌عمل آورده و از همه امکانات تکنولوژیک خاصه درزمینه انرژی اتمی برای تحقق این هدف بهره‌برگیرند. وی افزود و ابستگی اقتصادی کشورها غربی نسبت به استراتژی کشورهای نفت‌خیز هنوز کاهش چشمگیری نیافته است.

رئیس جمهوری فرانسه خاطرنشان ساخت که باید میان‌کشورهای صنعتی‌جهان‌غرب مبادلات‌بازرگانی افزایش یابد وتعادلی درصادرات وواردات بوجود آید تاصنایع این کشورها بتوانند باشرایط جدید اقتصادی‌هماهنگی پیدا کند .

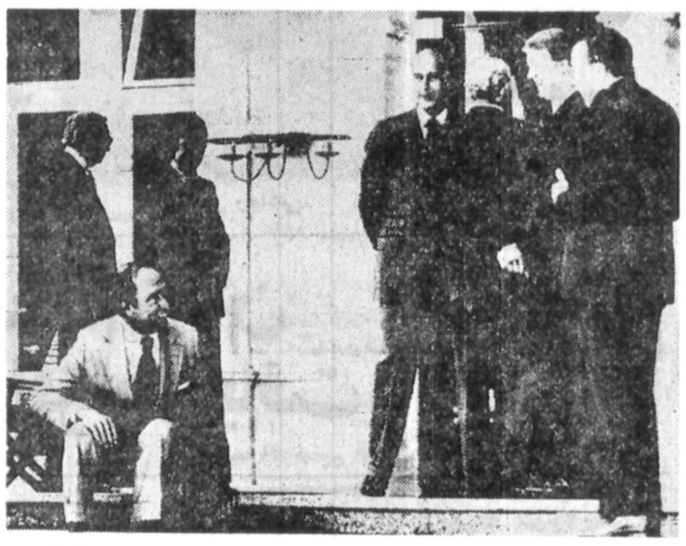

رهبران جهان‌غرب درپایان یکی از جلسات دیروز خود تروردو نخست‌وزیر کاناداکه زیر فشار مذاکرات خسته شده بود روی پلکان نشسته است ودرحالی‌که‌کارتر با اوشوخی می‌کند اندرمئوتی نخست‌وزیر ایتالیا و ژیسکارد‌ستن رئیس جمهوری فرانسه‌با تبسم به او نگاه می‌کنند. عکس رادیوئی

توطئه‌سرنگون کردن رژیم‌قبرس کشف سرکوب‌شد

نیکوزیا ـ آسوشیتد پرس ـ «اسپیروس کیپریانو» رئیس جمهوری قبرس اعلام کرد که یک توطئه ضد دولتی درآن کشور سرکوب شده است و همزمان با آن «تاسوس پاپ‌ـ دوپولوس» نماینده یونانیان قبرس در مذاکره با ترکهای این جزیره از مقام‌خود برکنار شد .هنوز دولت قبرس رسما بیانیه‌ای در مورد ارتباط برکناری پاپادوپولوس با توطئه مذکور منتشر نکرده اما رئیس جمهوری قبرس در نامه‌ای که برای «پاپا ـ دوپولوس» فرستاده وی را متهم کرده است در نتیجه جاه‌طلبی نفرت‌و حسدبیش‌ازحد کور شده است ، کیپریانو در ادامه نامه خود نوشته است تصور نمیکند لازم باشددلائل واقعی را که موجب ایجاد این وضع شده است ذکرکند زیرا اینکار فایده‌ای ندارد و از طرف دیگر خود پاپادو ـ پولوس بهتر از هرکس دیگر از این دلائل آگاه است .

از طرف دیگر سخنگوی رئیس جمهوری قبرس با انتشار یک بیانیه جداگانه اعلام کرد توطئه‌ای که جنبه داخلی و خارجی داشت در کلیه زمینه‌ها با شکست مواجه شده است . در این اعلامیه از مردم خواسته شده است‌از آنجا که اوضاع در کنترل دولت است آرامش خود را حفظ کنند .

بدنبال اعلام رسمی خبر سرکوبی توطئه زندگی عادی در قبرس ادامه دارد . ازآنجا که هفته قبل دولت قبرس‌خبر از وجود یک توطئه داده بود اعلامه دیروز در مورد سرکوبی آن تعجب چندانی ـ خود نداورد .

هفته گذشته روزنامه های قبرس کنسول سفارت آلمان غربی را متهم به همکاری با توطئه گران کرده ادعا کرده بودند وی پول مورد نیاز آنها را تامین‌میکند و یک میلیون دلار در اختیار توطئه‌گران گذارده است .

جمعه‌گذشته کنسول‌سفارت آلمان غربی پس از آنکه‌دولت قبرس وی‌را «عنصرنامطلوب» اعلام کرد از قبرس خارج شد و به‌کشور خود مراجعت کرد. بموجب اعلامیه دولت قبرس هدف از این توطئه مجبورکردن‌کیپریانو به‌استعفا بود.

علی عبدالله صالح رئیس جمهوری یمن شد

علی عبداله صالح دیروز به ریاست جمهوری یمن (شمالی) برگزیده شد . انتخاب صالح در اجلاس فوق‌العاده مجمع ملی این کشور و با اکثریت ۶۷رای صورت گرفت.

رئیس کشور یمن شمالی سرفرماندهی نیروهای مسلح کشور را نیز بعهده خواهد داشت. صالح جانشین احمدالغشمی میشود که در ۲۴ ژوئن به‌قتل رسید . و در این‌فاصله قاضی‌عبدالکریم العرشی رئیس پارلمان‌و ظایف رئیس جمهوری را بطور موقت انجام میداد.

ادامه کمك کویت به یمن

کویت ـ رویتر ـ دیروز وزیر امور خارجه کویت اظهار داشت دولت متبوع وی علیرغم متابعت ازتصمیم اتحادیه‌عرب درمورد تعلیق روابط سیاسی و اقتصادی خود با یمن‌جنوبی به‌اعطای کمکهای بشردوستانه به آن‌کشور ادامه خواهدداد.

ملاقات والدهایم باعرفات

کورت‌والدهایم دبیر کل سازمان ملل متحد که برای دیداری کوتاه وارد دمشق شده است پس از دیدار با پرزیدنت حافظ اسد و عبدالحلیم خدام وزیر امور خارجه سوریه، باياسرعرفات رهبر سازمان آزادی‌بخش فلسطین‌نیز به‌گفتگو پرداخت. یک مقام فلسطینی اظهار داشت که در گفتگوهای والدهایم و عرفات اوضاع فلسطین ازجنبه‌های‌منطقه‌ای وبین‌المللی مورد بررسی قرار گرفت.

میانجیگری آلمان شرقی

ـ سخنگوی‌وزارت‌امورخارجه کویت دیروزاظهارداشت آلمان شرقی‌به کویت اطلاع داده‌است سرگرم تلاش بمنظور یافتن‌یك راه حل‌صلح‌آمیز برای‌اختلافات اتیوپی وجدائی خواهان اریتره است .

زندانیان آزاد شده عراقی‌می‌توانند مشاغل سابق خود را بدست آورند

مجرمان اعمال منافی‌عفت آزاد نشده‌اند

خبرگزاری عراق گزارش داد طبق تصمیم شورای فرماندهی انقلاب عراق ۲۸۰۰ زندانی این کشور که در دادگاه های غیر نظامی‌عراق محکومیت یافته‌بودندآزادی خود را باز یافته‌اند . این خبرگزاری نوشته است به مناسبت سالگرد انقلاب ۱۴ ژوئیه ۱۹۵۸ و انقلاب ۱۷ ژوئیه۱۹۶۸جهارهزارزندانی دیگر «آزاد میشوند .

زندانیان آزادشده‌می‌توانند مشاغل سابق خود را بدست آورند و یادرسازمان های مختلف دولتی استخدام شوند . این عفو متهمان به عملیات جاسوسی فراماسون ها ، رباینده‌گان اطفال ، مجرمان اعمال منافی عفت ، خرابکاران و قاچاقچیان اسلحه در شمال کشور را دربر نمی‌گیرد .

الفتح عراق رامتهم به‌ضبط سلاحهای ارسالی چین برای فلسطینی‌ها کرد

بیروت خبرگزاری فرانسه در پی برخورد مسلحانه‌میان افرادالفتح با کماندو های افراطی فلسطینی در پایان هفته گذشته که منجربه‌کشته شدن ۱۲ تن گردید مناسبات میان فلسطینی های‌میانه‌رو با دولت عراق روبه وخامت نهاده است . الفتح باانتشار اطلاعیه‌ای سیاست عراقرا مورد حمله قرار داد و خاطرنشان ساخت که‌ازسال ۱۹۶۸ که حزب بعث قدرت را در این کشور قبضه کرده است مقامات بغداد تدریجا از اعطای هدایا و کمک های مردم‌عراق به انقلاب‌فلسطینی جلوگیری بعمل آوردوجنگ افزار ها و مهمات متعلق به فلسطینی ها را که ارزش‌ان به ۵۰ میلیون دلار میرسدو از سوی چین در اختیار نهضت‌مقاومت‌فلسطین‌گذارده شده بود در بندربصرمضبط و مصادره کرده است .

تیرشدن مناسبات عراق و فلسطینی ها از سه هفته‌قبل که دولت عراق تصمیم‌به‌فراخواندن داوطلبان عراقی از جنوب لبنان گرفت‌آشکارشد داوطلبان عراقی‌درجریان جنگ خانگی لبنان به کمک نیرو های مشترک فلسطینی وترقیخواه آمده بودند .

در اعلامیه دیروز الفتح گفته شده است کارخانه‌های الفتح که توسط دولت عراق ضبط شده است عبارتند از یک کارخانه تولید موشک‌ـ انداز که الفتح ۸۰ میلیون دلار در آن سرمایه‌گذاری کرده بود و یک کارخانه ساخت زیردریائی و وسائل دریانوردی .

در این اعلامیه توضیحی درباره زیردریائی‌های کوچک و اینکه درگذشته‌از آنها در عملیات علیه اسرائیل استفاده شده بود یا خیر داده نشده است .

سازمان الفتح که رهبری آنرا یاسرعرفات برعهده‌دارد و بزرگترین گروه کماندوئی فلسطین است . همچنین عراق را متهم کرد که از یک سیاسی و هواپیماهای خطوط هوائی خود برای ارسال اسلحه بمنظور قتل های سیاسی اخیر در لندن و جاهای‌دیگر سوء استفاده کرده است.

اعتراض سرخپوستان امریکا

۱۴ میلیون سرخپوست ظرف ۵۰۰ سال کشته شدند .

سرخپوستان آمریکائی در برابر عمارت کنگره امریکااز دولت خواستند به آنچه که سیاست کشتار جمعی اتباع آمریکا نامیده میشود پایان دهد .

یکی از سرخپوستان‌گفت شما که‌دربارمکشتار ۶میلیون یهودی بدست نازیها مطالبی می‌شنوید درباره قتل بیش از ۱۴ میلیون سرخپوست ظرف ۵۰۰ سال گذشته‌چه میگوئید ؟..

در بیانیه‌ای که از طرف سرخپوستان امریکا منتشر شد گفته شده است سیاست قتل عام آشکار سرخپوستان در قرن گذشته و در قرن حاضر نیز با روشهای پیچیده‌تر اجرا میشود، در این بیانیه ادعا شده است از سال ۱۹۷۱ تا ۱۹۷۵ نزدیک به یک چهارم زنان سرخپوست بزور عقیم شده‌اند ، دولت‌های قبیله‌ای سرخپوستان از میان برده میشوند و قبائل وادار به رقابت با یکدیگر می‌شوند ، مذهب سرخپوستان مورد حمله قرار گرفته و اهمیت خود را از دست داده‌است.

پیشگاه مبارك شاهنشاه آریامهر

معلمان دبستان انصاری پسران ناحیه ۱۶ تهران سپاس وامتنان قلبی خودرا به‌مناسبت صدور فرمان همطرازی فوق‌العاده شغل‌معلمان باسایر کارمندان تقدیم می‌دارند.

از طرف معلمان دبستان انصاری پسران شکوه احتشامی

فرار ۱۲۴ زندانی پرتغالی

لیسبون ـ رویتر به گفته مقامات رسمی پرتغال دیروز ۱۲۴ زندانی از طریق یک نقب از زندانی واقع در ۸۰ کیلومتری شمال لیسبون فرار کردند و تا آخر وقت دیروز تنها هفت نفر ازآنها دستگیر شدند.

در لیدزکاسل و در میان تدابیر امنیتی شدید :

مذاکرات مصرواسرائیل ازسر گرفته‌شد

لوموند مذاکرات را بی‌نتیجه می‌داند وتاس آنرا ادامه سیاست تسلیم آمیز سادات

به گزارش فرانس پرس :

سادات برای سرنگون کردن‌بگین مبارزه‌دامنه‌داری‌را آغاز کرده‌است

گفتگوهای وزیران خارجه مصر ، اسرائیل و امریکا از ساعت دو بعد از ظهر امروز (بوقت تهران) در لیدزکاسل (جنوب لندن) آغاز شد.

سایروس‌ونس وزیرامور خارجه آمریکا دیشب اندکی پس از ورود به «لیدز» با موشه‌دایان و محمد ابراهیم کامل وزیران امور خارجه اسرائیل و مصر بطور خصوصی درباره برنامه مذاکرات به گفتگو پرداخت. مذاکرات بدون تشریفات معمول انجام میشود.

وزیران خارجه سه کشور روی صندلی های راحتی بدون میز می‌نشینند . انگلیسی‌ها به‌هیچ‌وجه در مذاکرات شرکت‌نمی‌کنند اما «دیویدآون» وزیر خارجه انگلیس با وزیران خارجه کشور در تماس خواهد بود .

موشه‌دایان ، ابراهیم‌کامل و سایروس‌ونس دیشب‌یکی پس از دیگری وارد «لیدز کاسل» شدند . دایان ضمن سخنان کوتاهی اظهار امیدواری کرد که‌گفتگوهای «لیدز» مذاکرات دیگری را بدنبال داشته باشد. وزیر خارجه اسرائیل گفت ما درباره حوادث ساحل غربی رود اردن ، نوار غزه و همچنین درباره اردنی‌ها و فلسطینی‌ها و کلیه طرف های درگیر در اختلافهای خاورمیانه گفتگو خواهیم کرد .

محمد ابراهیم کامل وزیر خارجه مصر نیز هنگام‌ورود به لندن گفت‌ما تمام راههائی را که به صلح منتهی میشود مورد بررسی قرار خواهیم داد. اظهار امیدواری که مذاکرات «لیدز» راه رابرای ازسرگرفته شدن گفتگوهای صلح درخاورمیانه هموار سازد .

لیدز کاسل

محافل آگاه در لندن اظهار میدارند تصمیم جیمز کالاهان نخست‌وزیر انگلیس کنفرانس سه جانبه ایالات متحده آمریکا ، مصر و اسرائیل از هتل چرچیل‌در لندن به لیدزکاسل واقع در جنوب پایتخت انگلیس‌معلول ترس از احتمال انجام‌عملیات تروریستی توسط گروه فلسطینی «ژوئن سیاه» به رهبری ابونضال است که درحال‌حاضر در عراق بسر می‌برد .

لیدز کاسل ۱۲ قرن پیش توسط ساکسونها ساخته شده و تاکنون محل تشکیل شوراهای جنگی بریتانیا بوده است . این قصر در جزیره‌ای در یک دریاچه با ستونهائی از سنگ خارا ساخته شده است .

نتیجه نا پایدار

روزنامه لوموند در سرمقاله خودپیرامون‌تشکیل کنفرانس سه جانبه در لندن نوشت که امید به‌تحقق‌صلح درخاورمیانه، امیدی ناپایدار و زودگذر است.

لوموند می‌افزاید : دو طرح صلح مصر و اسرائیل وجوه مشترکی با یکدیگر دارند که از جمله آنهادرنظر گرفتن یک دوره موقت ۵ ساله قبل از تعیین سرنوشت قطعی کرانه باختری رود اردن و نوار غزه و خودمختاری اداری ساکنان این سرزمینهاست ، بعلاوه مصر و اردن دیدگاههای نزدیکی در مورد نحوه استقرار مناسبات میان اسرائیل و همسایگان آن در چهارچوب «صلح واقعی» دارند.

لوموند خاطرنشان می سازد که شاید انورسادات رئیس جمهوری مصر نوعی حضور نظامی اسرائیل را در کرانه باختری رود اردن ونوارغزه بپذیرد و به‌علاوه سایروس‌ونس وزیر خارجه آمریکا نیز می‌تواند نظرات خاص‌کشورخود رابقبولاند. درپایان این مقاله تاکیدشده درصورت شکست کنفرانس لندن‌تجدید مذاکرات‌کنفرانس ژنو قابل پیش‌بینی است.

تسلیم

مسکو ـ فرانس‌پرس ـ تاس خبرگزاری رسمی شوروی در تفسیر کنفرانس وزیران خارجه مصر واسرائیل و آمریکا نوشت که امید به‌تحقق‌صلح خاورمیانه، امیدی ناپایدار و زودگذر است.

لوموند می‌افزاید : دو طرح صلح مصر و اسرائیل وجوه مشترکی با یکدیگر دارند که از جمله آنهادرنظر گرفتن یک دوره موقت ۵ ساله قبل از تعیین سرنوشت قطعی کرانه باختری رود اردن و نوار غزه و خودمختاری اداری ساکنان این سرزمینهاست ، بعلاوه مصر و اردن دیدگاههای نزدیکی در مورد نحوه استقرار مناسبات میان اسرائیل و همسایگان آن در چهارچوب «صلح واقعی» دارند.

لوموند خاطرنشان می سازد که شاید انورسادات رئیس جمهوری مصر نوعی حضور نظامی اسرائیل را در کرانه باختری رود اردن ونوارغزه بپذیرد و به‌علاوه سایروس‌ونس وزیر خارجه آمریکا نیز می‌تواند نظرات خاص‌کشورخود رابقبولاند. درپایان این مقاله تاکیدشده درصورت شکست کنفرانس لندن‌تجدید مذاکرات‌کنفرانس ژنو قابل پیش‌بینی است.

سفر آترتون

بنابر گزارش روزنامه معاریو چاپ اسرائیل ، آلفردآترتون سفیر سیار آمریکا جمعه این‌هفته وارد تل‌آویو میشود تازمینه تشکیل کنفرانس‌آینده‌مصرو اسرائیل را در العریش و واقع درشمال صحرای سینا فراهم آورد.

در این میان محافل‌نزدیک به سفارت امریکا درتل‌آویو از برنامه سفر آترتون‌اظهار بی‌اطلاعی کردند ، این‌محافل می‌افزایندبعیداست‌که‌آترتون بلافاصله پس از کنفرانس سه‌جانبه لندن وارداسرائیل شود .

سادات برضد بگین

خبرگزاری فرانسه ـ گزارش می‌دهد بیشتر مردم اسرائیل معتقدند که هدف از ملاقاتهای میان شمعون‌پرز و ژنرال‌و ایزمن‌یاانورسادات رئیس جمهوری‌مصردرسازـ بورک و دعوت آبائیان ـ وزیر خارجه پیشین‌اسرائیل به آسماعیلیه به خاطر آنست که انورسادات قصد دارد چنانچه علاقمند به تحقق صلح‌اند باید دولت دیگری برسرکار آورند.این‌احساس از انجا پدید آمده که یکشنبه شب‌تلویزیون‌اسرائیل‌تصویر کاریکاتوری را نشان میداد که رئیس جمهوری اسرائیل تلگرافی به این مضمون از انورسادات دریافت داشته بود : تقاضا دارم فرمان تشکیل یک دولت جدید به نخست‌وزیری عزرو ایزمن‌را صادر کنید ، در این دولت آبائیان بموزارت‌امورخارجه و شمعون پرز به وزارت دفاع گمارده شوند .امضای انورسادات نیز در این عبارات در تصویرکاریکاتور به چشم میخورد .

خبرگزاری تاس افزوده است : سادات در طرح تازه‌ای که برای‌صلح‌پیشنهاد کرد سازمان آزادی بخش فلسطین را بطور کامل کنار گذارده است .

«تاس» همچنین سادات‌را متهم کرد درباره‌سرزمین‌هائی که بمصر تعلق ندارد به معامله پرداخته و موافقت کرده است که اسرائیلی ها پایگاه هی‌خودرادرصحرای سینا حفظ کنند .

پیشگاه مبارك شاهنشاه آریامهر

باافتخار و مباهات سپاس و امتنان قلبی‌خودرا بمناسبت صدور فرمان ملوکانه مبنی برهمطرازی فوق‌العاده شغل معلمان کشور با سایر کارکنان به خاکپای همایونی تقدیم داشته واز توجهات ذات اقدس‌همایونی نسبت‌به‌فرهنگیان‌سپاسگزاری نماید .

از طرف کارکنان دبستان و مدرسه راهنمائی تحصیلی رویا ـ حسام‌الدین امیری

ما شما را به نزدیکترین
آموزشگاه رانندگی
معرفی می کنیم
نیازمندیهای آموزشی
چهارشنبه هاو یکشنبه ها دراطلاعات

شاگرد ممتاز

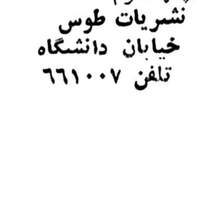

دوشیزه نوشین صالحی‌ـ دانش آموزکلاس اول‌دبستان کوکب تهران با معدل ۱۹,۷۵ بین ۴۵ نفرشاگرد اول‌شناخته شده است .

موسسه مطالعات ایرانی
تقدیم میکند
درسی از افلاطون
نوشته
غلامحسین خیر
چاپ سوم
نشریات طوس
خیابان دانشگاه
تلفن ۶۶۱۰۰۷

اطلاعات بانوان

رپورتاژی پر نکته‌و خواندنی‌اززندگی واندیشه های شهبانوی ایران

شهبانوفرح،ملکه‌پرکار...

پرسش از شهبانو: آیا هیچوقت‌فکر این را کرده اید که مسئولیت ها و کار های خود را کنار بگذارید و به راستی استراحت کنید ؟

پاسخ شهبانو: هرگز... اندیشه من همیشه سرشاراز«باید» هاست.. هرروز ، چیز های تازه‌ای در آن انباشته میشود

شهبانو : هر کجای دنیا که‌میروم ، رنج‌واندوه فراوانی می بینم ،موارد غم‌انگیزی که نمیتوانم نادیده بگیرم، آنها در وجود من خانه میکنند.

شهبانو: وقتی زن ایرانی برای نخستین‌بار حق رای بدست آورد، من خیلی احساس غرورکردم ،زیرا در پیشبرد این هدف نقش داشتم

دراین‌شماره‌اطلاعات‌بانوان‌بخوانید

نحوه بازرسی ازادارات درسراسر کشور تغییر میکند

نحوه بازرسی از فعالیت های ادارات‌در سراسر کشور تغییر میکند و یک سیستم هماهنگ بازرسی در سطح استان های‌کشور بموردا‌جرا گذاشته میشود .

با توجه به‌تعدد واحد ها و روش های بازرسی که از برخی جهات جنبه دوباره کاری دارد و تاثیری پذیری برنامه های بازرسی راکاهش می دهد در کنفرانس استانداران تصمیم‌گرفته شد، با نظر خواهی ازاستانداران و مقامات مرکزی یک نظام بازرسی هماهنگ تهیه و به مورد اجرا گذاشته شود و براساس مطالعاتی که دراین زمینه شروع شده است در تشکیل هیئت های بازرسی تا حدامکان از صاحب نظرانی‌که در مناطق‌مختلف مشغول‌خدمت میباشند بهره گیری میشود و برای سرپرستی این هیئت ها تا آنجا که مقدور است از صاحب منصبان وزارت‌کشور استفاده خواهد شد .

امروز در این مورد گفته شد : در حال‌حاضر هیئت‌های بازرسی مختلفی از جانب وزارخانه ها و سازمان های مختلف دولتی با ترکیب های گوناگون به‌استان هااعزام‌می شوند در حالی که این هیئت ها با توجه به اینکه وقت زیادی از مقامات استانی را تلف میکنند ،و ضمن انجام دوباره کاری های زیاد ، از تاثیر گذاشتن کافی برخوردار نیستند و نتایج این بازرسی‌ها بطور مشخصی پی گیری نمی شود ،بهمین‌دلیل باستانداران توصیه شده است که مقامات مسئول بررسی و یک‌سیستم هماهنگ بازرسی را پی ریزی نمایند .

در ضمن مطالعاتی شروع شده است‌تابرای انجام‌بازرسی ها از افراد ذیصلاح و صاحب نظر که در استان های مختلف مشغول کار هستند وتجربه های کافی نیز در زمینه های مختلف دارا میباشند استفاده گردد و از اعزام افرادی که احیانا خودشان‌دارای سوابق کاملا مطلوب نمی باشند، به صورت رئیس گروه و عضو گروه‌بازرسی خودداری‌گردد.

با اجرای این طرح جدید، بازرسی هااز سیستم منظم‌تری برخوردار خواهند شد ودر این بازرسی ها ضمن تعیین کمبود ها و نقائصی که در دستگاه های مختلف وجود دارند ، افراد و سازمان‌هائی که وظایف خود را با صداقت و جدیت دنبال می کنندو از تشویق های لازم برخوردار و برعکس برای کسانی که‌در انجام وظایف خود نسبت‌به دولت ومردم کوتاهی‌وقصور کنند تنبیهات لازم در نظرگرفته خواهد شد .

بانک ایرانشهر
بهترین راهنمای اقتصادی وبانکی شماست

ذخیره مس شناخته شده در ایران ۱۰ میلیون تن است

امروز اعلام شد که ذخائر مس شناخته شده جهان ۴۵۶ میلیون تن است که پس از امریکا و شیلی‌با ۸۴ر۴میلیون تن ،پرو با ۳۱ر۸ میلیون تن، کانادا با ۳۰ر۹ میلیون تن ، زامبیا با ۲۹ میلیون تن ، زئیر با ۲۵ر۴ میلیون تن ایران با ذخیره۱۰میلیون‌تن مس‌خالص در منطقه سرچشمه کرمان ، در ردیف کشور های بزرگ تولید کننده مس جهان قرار خواهد گرفت .

ایران بر روی کمربند مس جهان که از جنوب شیلی آغاز میشود و از خط البرز و زاگرس گذشته وبه‌اروپای شرقی میرود قرار دارد .

خبرنگار ما اضافه می کند که شناسائی ذخائر مس‌کشور با سرعت‌ادامه‌دارد و مطالعاتی که تاکنون انجام شده نشان می دهد ذخائر قابل توجه‌مس در جنوب شرقی و مشرق‌و در ناحیه آذربایجان وجود دارد .

عیار مس سرچشمه ۱ر۲ درصد است و پیش بینی می شود مصرف مس در ایران‌که در سال ۲۰۳۵حدود ۴۸هزار تن بود ، در سال ۳۶ به ۵۷ هزار تن رسیده و در سال ۲۰۴۴ از مرز یکصد هزار تن خواهد گذشت .

مصرف مس بجز در صنعت سیم و کابل سازی درصنایع حرارتی و برودتی‌مانند انواع رادیاتور ـ کولر ـ یخچال‌و فن کویل میباشد .

ماشین بلوک زنی سیمانی
کادونا CADONA
ساخت بزرگترین تولید کننده ماشینهای بلوک زنی جهان
ساخت ایتالیا
تخم تن در انواع دستی ـ نیم اتوماتیک ـ تمام اتوماتیک
برای تولید انواع بلوکهای دیواری ـ سقفی ـ اجری
استاندارد و غیر استاندارد
باظرفیت‌تولید ۱۲۰۰۰ عدد‌درروز
آماده تحویل

شرکت بتون ماشین
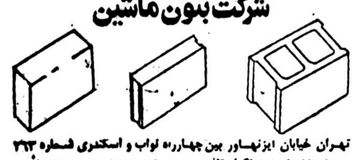
تهران خیابان ایزنهاور بین چهارراه لواب و اسکندری شماره ۳۶۳
(ساختمان زردرنگ) تلفن ۹۳۳۷۲۶ - ۹۲۹۵۰۳ - ۹۳۱۷۳۰

پیشرو صنعت ساختمان درایران
خانه دریا
اولین پروژه بزرگ ایران، پنجمین پروژه بزرگ جهان ،نیم میلیون مترمربع زیربنا، ۴هزار پارکینگ اختصاصی ، ۳ برج ۳۰ طبقه
دفتر کارگاه خانه داریوش- تهران شهستان بهلوی، خیابان جردن بزرگراه داریوش تلفن ۶۸۰۳۰۶
خانه دریا
۱۲۰۰ ویلا در ۱/۵ میلیون‌مترمربع، دو کیلومتر پلاژ، ۱۸ هکتار پارک، ۲۵۰ ویلا در حال‌بهره‌برداری ، در تیپهای مختلف
مجتمع جهانگردی خانه دریا- کیلومتر ۱۲ جاده محمودآباد- بابلسر تلفن ۴۹۸۵-۰۲۴۱
خانه کرج
زیباترین مجتمع مسکونی درحومه تهران۶۰۰ ویلا در یک میلیون مترمربع، کلوب تفریحی، ۴۰۰ ویلا در حال بهره‌برداری
دهکده ییلاقی خانه کرج- کرج، کیلومتر ۶ جاده ملارد تلفن ۴۴۴۶- ۰۲۲۲۱
خانه الوند
۴۰۰۰ واحد مسکونی در ۲ میلیون مترمربع ۴۰۰ واحد دردست ساختمان و بهره‌برداری در نزدیکی فرودگاه بین‌المللی تهران
دهکده ییلاقی خانه پرندک- رباط‌کریم- خیابان ۳۰ متری پرندک تلفن ۸۹۹۱۰۱
و
خانه اصفهان
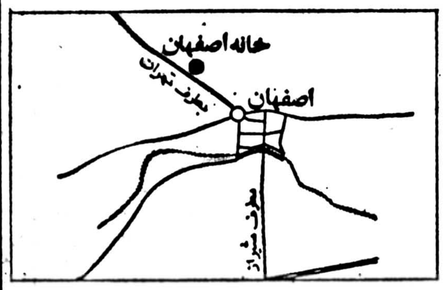

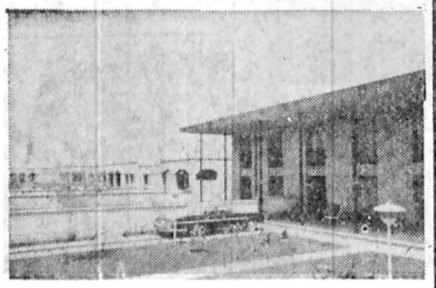
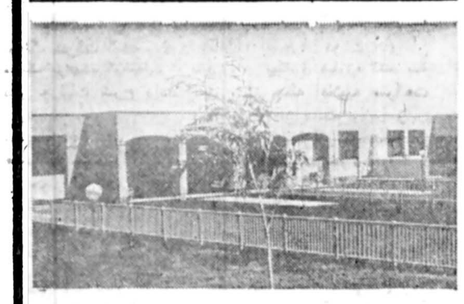
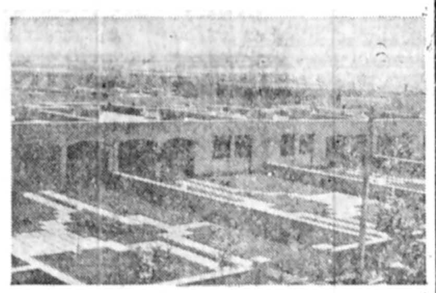
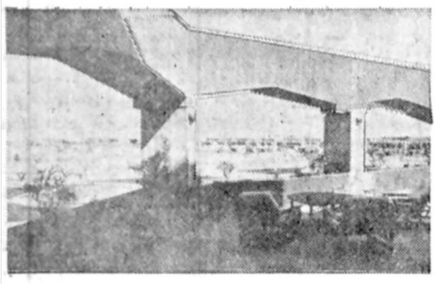
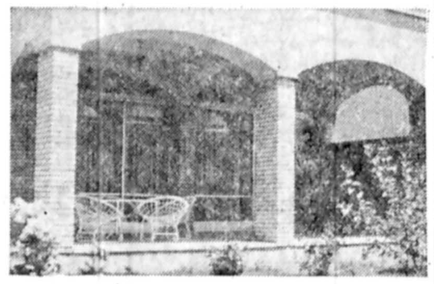
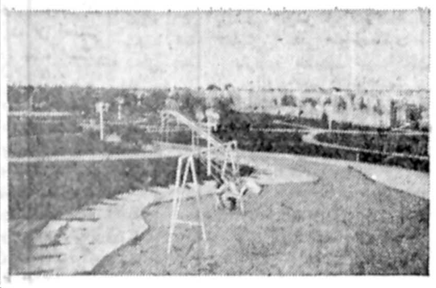
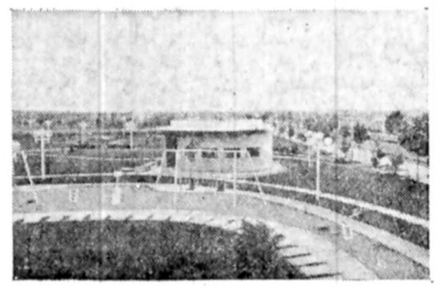
۱/۵ میلیون متر مربع مساحت، داخل محدوده قانونی اصفهان، ۲۰۰۰ واحد مسکونی، ویلا و آپارتمان، ۶۰۰ واحد مسکونی در حال بهره‌برداری، پیشرفته‌ترین سیستم‌های زیربنائی، سه پارک تفریحی بزرگ، پارکهای بازی کودکان، مجموعه تجاری، سوپرمارکت، بانک، فروشگاههای مختلف،مطمئن‌ترین‌خدمات شهری، رستوران،زمینهای‌ورزشی،تنیس،والیبال،بسکتبال
دهکده ییلاقی خانه کرج- کرج، کیلومتر ۶ جاده ملارد تلفن ۴۴۴۶- ۰۲۲۲۱
**** برای کسب هرگونه اطلاع بیشتر در روزهای شنبه تاچهارشنبه از ساعت ۸-۳۰ بامداد تا ۲۰-۳۰ دقیقه و پنجشنبه‌ها ۸-۳۰ تا ۱۲-۳۰ با تلفنهای شماره ۸۹۳۵۰۲ و ۸۹۴۱۸۴ تماس حاصل فرموده و یا برای‌ملاحظه ماکت‌ها و طرح‌های مورد نظر از نمایشگاه شرکت خانه واقع در خیابان پهلوی- روبروی سینما رادیوسیتی- خیابان دمشق بازدید فرمائید.
(پارکینگ شرکت در اختیار شما خواهد بود).
دفاتر فروش مجتمع‌های خانه همه روزه حتی در روزهای تعطیل آماده پاسخگوئی میباشند.

به هرجا سفرکنید یك نام آشنا خواهید یافت که آماده است بشما خدمت کند
● به حساب شما پول بگیرد ● هرنوع ارز که بخواهید در اختیار شما بگذارد
● حواله‌های شما را بپردازد ● هرنوع خدمت بانکی را سریع‌تر و مطمئن‌تر انجام دهد
نشانی واحد های بانك صادرات ایران در خارج ازکشور
پاریس
PARIS BRANCH
16, Rue de La Paix
75002 Paris
Tel: 261.79.51
لندن
LONDON BRANCH
Piccadilly Branch
198 Piccadilly
London WIV 9LE
Tel: 01 734 2083
لندن
LONDON BRANCH
18-18a Orchard Street
London, WIH 9AE,
Tel: 01 935 9526
لندن
LONDON BRANCH
5, Lothbury
London EC2R 7HD
Tel: 01 606 0951, 01606 2355
لوس‌آنجلس
LOS ANGELES AGENCY
Suite 5450
54th Floor
U.C.B. Bldg.
707 Wilshire Boulevard
Los Angeles, California 90017
Tel: (213) 489-2900
نیویورك
NEW YORK AGENCY
375 Park Avenue
New York, N.Y. 10022
Tel: 753-6400-01-02
اسکندریه
ALEXANDRIA BRANCH
35 Safia Zaghloul Street
Telex: 4216
قاهره
CAIRO BRANCH
4, Bahler Building
Ghasr-El-Nil Street
Tel: 58742 & 43047
آتن
ATHENS BRANCH
25-29 Panepistimiou Str.
Athens, Greece
Tel: 3249, 531-3249, 577-3249, 586
فرانکفورت
FRANKFURT BRANCH
Munchener Strasse 1
6000 Frankfurt Am Main 1
Tel: 0611-233951-53
هامبورگ
HAMBURG BRANCH
2 Hamburg 11
Borsenbrucke 4
Tel: 363411-15
نیس
NICE BRANCH
1, Rue de Rivoli
Immeuble Negresco
06000 Nice, France
Tel: 531400
دوبی (۵ شعبه)
DUBAI (5 Branches)
Al Maktoum Road
Deira, Dubai
Tel: 21263-67
ابوظبی (۶ شعبه)
ABU DHABI (6 Branches)
Sheikh Khalifa Road,
Tel: 0792 43159 41107
دوحه
DOHA BRANCH
Abdullah Al Sani Road
C.R. 4150
Doha, Qatar
Tel. 24440./7/8/9
بحرین (۲ شعبه)
BAHRAIN BRANCH
Manama, Bahrain
Tel: 56487 - 56494
بیروت (۶ شعبه)
BEIRUT BRANCH
Pavillion Sabbagh
Hamra Street
Beirut (Lebanon)
Tel: 354413 & 342193
راس‌الخیمه
RAS-AL-KHAIMAH BRANCH
Ras-Al-Khaimah
Tel:
اُم‌القوین
UMM-UL-QUWAIN BRANCH
Tel: 456
فجیره
FUJAIRAH BRANCH
Al Ghorfa Rd.
Tel: 241
عجمان
AJMAN BRANCH
Hamid Bin Abdul Aziz
Al Nayeemi Rd,
Tel: 07: 22232 - 6242
مسقط
MUSCAT BRANCH
Mutrah Sultanate of Oman
Tel: 702065
شارجه (۷ شعبه)
SHARJAH (7 Branches)
Al Aroba Road
Tel: 22470
همیشه و همه جا با حساب در گردش بانك صادرات ایران

درمحافل ومجالس

بلندپایگان سواحل دریا را می‌پسندند ...

بابالا گرفتن موج‌گرما، مسئولان و بلند پایگان نیز برای استفاده از تعطیلات تابستانی راهی سواحل دریا ونقاط خوش آب و هوا شده‌اند .

هویدا، که چند سالی است تابستانها به سواحل‌دریای مدیترانه می‌رود، چند روز پیش سفر سه هفته‌ای خود را به جزایر یونان شروع‌کرده است . هویدا تا دو هفته دیگر در تهران خواهد بود، چون احتمالا اوایل ماه مبارك رمضان یك سفرخارج در پیش دارد .

عباسعلی خلعتبری وزیر امور خارجه نیز امسال‌همراه هویداست که هر دو ، باتلکس و تلفن درتماس دائمی باتهران هستند .

هوشنك انصاری رئیس هیات مدیره و مدیر عامل‌شرکت ملی نفت ایران نیز همراه افراد خانواده‌اش برای گذراندن تعطیلات تابستانی به‌خارج رفته است که دوستان، نشانیش را در سواحل آمریکا می‌دهند ... انصاری معمولا بدون سروصدا به‌مرخصی میرود ،و ظاهرا امسال ، که در سمت هماهنك کننده جناح سازنده نیست گرفتاریهای سال پیش را درمورد ملاقاتها و مذاکرات و صدور بیانیه و دستورات حزبی ندارد‌و این مهم را بعهده دوست تازه نفس خود امیر قاسم معینی گذاشته که اولین بیانیه او هم دیروز براساس بیانیه های سابق در مورد آزادی مطبوعات‌و تظاهرات و بیان و قانون‌جدید تظاهرات منتشرشد .

گفته می‌شود انصاری تاقبل از۹مرداد در تهران خواهد بود چون این روز ، «روزنفت» است و شرکت ملی نفت میزبان میهمانی بزرگی است که امسال انصاری برای اولین بارسمت میزبانی آنرا خواهد داشت .

انتخاباتی که برای انتخاب‌کننده‌اش«آمد»نداشت

استعفای سناتور محمدحسین موسوی، از سمت‌قائم‌مقامی دبیرکل حزب، به‌ضرب‌المثل قدیمی عامیانه ـ سیاسی«همیشه انتخابات سرانتخاب کننده را می‌خورد » جان داده است .... سناتور انتخابی تبریز ، پس از انتصاب بسمت قائم‌مقام دبیرکل حزب، انتخابات شوراهای حزبی در شهرستانها و مرکز را برگزار کرده است که بدنبال آن به‌ترتیب اجلاس عمومی شورای مرکزی حزب، هیات اجرائی‌واعضای‌دفتر سیاسی حزب انتخاب شدند . گفتنی است که در آن انتخابات ، عده‌ای معترض و ناراضی بودند تا جائیکه مظهری وکیل مجلس ، به این انتخابات شدیدا حمله کرد . بعضی ها ، کناره‌گیری سناتور را از سمت قائم‌مقامی ، باحمله نماینده کرمان بی‌ـ ارتباط نمیدانند... در حالیکه گروهی دیگر معتقدند «قضیه مربوط به‌جای دیگر است »

بهرحال ، از آنجاکه در هر کاری استثناء هست ، این «ضرب‌المثل انتخاباتی» هم همیشه مصداق پیدا نمی‌کند ،چرا که جمشید آموزگار نخست‌وزیر ، سه سال پیش در مقام‌وزیر کشور ، بزرگترین انتخابات ایران را به سامان رسانید و نه‌تنها سردر این راه نداد ، بلکه سراز کاخ نخست‌وزیری درآورد و جبه صدارت برتن کرد ... حاصل آنکه ، باید دید چه جور انتخاباتی سرچه انتخابات کننده‌ای را می‌خورد...

هشدار انجمن شهر به جناح پیشرو ...

درحالیکه جناح سازنده و جناح در حال تشکیل نهاوندی ، سرگرم جلب اعضای سی‌نفری انجمن‌شهر به جناح مربوط هستند ، دیشب نمایندگان انجمن‌شهر در میزگرد اطلاعات ، آب پاکی را روی دست همه ریختند و با اعلام این‌مساله که «نه مردم، نه شهرداری، نه مقامات» ـ هیچکس ـ برای انجمن شهر تره خرد نمی‌کند. در حقیقت ، تلویحا به گردانندگان جناح‌پیشرو ، که تاکنون برای جلب آنان به جناح خود اقدامی نکرده‌اند ، هشدار داده‌اند که برای جلب آنان به جناح خود بیجهت بخود زحمت ندهند که به اعضای انجمن قدرتی دارند ، نه مقامات آنها را جدی می‌گیرند و نه مردم باورشان دارند ... و نه از هیچیک از آنهمه شعار های «تند و کوبنده» مردم‌پسند و رای جلب کن انتخاباتی اثری مشاهده شده... ظاهرا، اعضای انجمن شهر بابت شرکت در جلسه‌های هفتگی، مبلغ چهارصد تومان می‌گیرند که می‌شود ماهی ۱۶۰۰تومان، سالی ۱۹۲۰۰ تومان که چهارسالش می‌شود ۷۶۸۰۰ تومان ... درحالیکه در انتخابات گذشته ، خیلی‌ها برای راه یافتن به انجمن شهر دهها برابر این رقم خرج‌تبلیغات کرده بودند... و محفل‌نویس بی‌آنکه بخواهد وارد معقولات بشود و گفته‌ها و شنیده‌ها و شایعه‌ها را به جد بگیرد، درحل این معما درمانده‌است که وقتی عضویت در چنین انجمنی که نه مقامات و مسئولان برایش تره خرد میکنند و نه مردم قبولش دارند ، نه خود انجمنی‌ها خودشان را جدی می‌گیرند و بجای خدمت به مردم ، با وضع عوارض گوناگون باری بر دوششان میگذارند، و بدتر از اینها ، با نظارت و سکوت در حیف و میل پول همین مردم (نظیر هزینه سی میلیون تومانی آن پل عوضی) عملا علیه منافع عمومی اقدام کند، رفتن به چنین انجمنی چه «محاسن» و «مزایائی» باید داشته باشد که بعضی‌ها برای رسیدن به آن میلیون‌میلیون پول خرج می‌کنند ؟!...

تاریخ اعزام مشمولان گروه پزشکی کشور اعلام شد

تاریخ و محل اعزام مشمولان گروه پزشکی اداره وظیفه عمومی بشرح زیر اعلام شد.

در اطلاعیه مورخ ۵ر۴ر۳۷ اداره وظیفه عمومی اعلام شدکه‌مشمولان گروه پزشکی فارغ‌التحصیل تیرماه سال جاری و ماههای قبل‌موظفند حداکثر تاپایان تیرماه جاری خودرا به‌حوزه‌ها یاگروهان های ژاندارمری محل‌سکونت یا محل تولد خود در داخل کشور و یا به نمایندگیهای سیاسی دولت شاهنشاهی ایران در خارج از کشور معرفی کنند تا درصورتی‌که سالم و قادربه خدمت‌تشخیص داده شوند دفترچه آماده بخدمت بگیرند و در مرداد ماه سال جاری به خدمت اعزام شوند.

تمدید مهلت

چنانچه بعضی ازمشمولان فارغ‌التحصیل گروه پزشکی تاکنون دفترچه آماده‌بخدمت دریافت نکرده‌اند تا روز یکشنبه اول مردادماه سال جاری فرصت خواهند داشت خودرا به سازمانهای وظیفه عمومی معرفی‌کنند و دفترچه آماده‌بخدمت بگیرند.

محل و تاریخ اعزام‌مشمولان مزبور که شامل پزشک، دندانپزشک، دامپزشک، داروساز، مهندس بهداشت بهدار، انگل‌شناس، باکتری شناس، آزمایشگاهی، روانشناسی، آمار، مدیریت بیمارستان، پرستار، تغذیه، پرتوشناس، آموزش‌بهداشت، مددکار اجتماعی، بهداشت محیط، جامعه‌شناس، توانبخش، میکروبیولوژی، فیزیوتراپی، میکرب‌شناس، بیوشیمی، تکنولوژی پزشکی می‌باشند بشرح زیر درتهران و شهرستانها اعلام شد:

محل ثبتنام مشمولان گروه پزشکی که از حوزه های وظیفه تهران یا از نمایندگیهای سیاسی دولت شاهنشاهی در خارج از کشور دفترچه آماده بخدمت دریافت کرده‌اند در تهران خیابان شاهپور درب شرقی سربازخانه ناحیه یک ژاندارمری خواهد بود.

ترتیب مراجعه

ساعت ۷ و سی دقیقه روز دوشنبه دوم مردادماه سال ۳۷ کلیه مشمولان پزشک، دندانپزشک، داروساز، دامپزشک، اعزام کسانی که آموزش نظامی حین‌تحصیل دیده یاندیده‌اند.

ساعت ۷وسی دقیقه روز سه‌شنبه سوم مرداد ماه ۳۷ کلیه مشمولان گروه پزشکی سایر رشته‌ها اعم از کسانی که آموزش نظامی حین تحصیل دیده یا ندیده‌اند.

در شهرستانها

محل ثبتنام مشمولان گروه پزشکی که دفترچه آماده به خدمت از حوزه‌ها یا گروهانهای ژاندارمری شهرستانها در یافت داشته اند در مراکز هنگهای ژاندارمری مربوطه می‌باشد تاریخ ثبتنام مشمولان‌گروه پزشکی که دفترچه آماده بخدمت از حوزه ها یا گروهانهای ژاندارمری شهرستانها دریافت داشته‌اند در روزهای دوم و سوم مردادماه ۲۵۳۷ میباشد.

کلیه مشمولان مزبورهنگام حضور در مراسم ثبتنام باید دفترچه آماده بخدمت و ٦ برگ اعزام و دو برگ رونوشت شناسنامه‌وپایان‌نامه دوره آموزش نظامی حین تحصیل درصورتی که این آموزش را دیده‌اند همراه داشته باشند.

مشمولانی که برگ اعزام یادشده ٦ قطعه عکس ٤×٦ در محل ثبتنام ارائه دهند تا برای آنها برگ اعزام صادر شود.

مشمولان پزشک متولد سالهای ۱۳۱۲ الی ۱۳۲۲ چنانچه لااقل بمدت ۵ سال در سازمان‌های بهداشتی و درمانی مورد قبول دولت مشغول خدمت‌شوند ومراتب به‌اداره وظیفه عمومی‌اطلاع داده شده باشد، از احضار بخدمت معاف بوده و لذا نیاز به مراجعه به حوزه‌های وظیفه را ندارند.

پرتاب ۲ موشک بسوی سفارت ایران در بیروت

بیروت ـ خبرنگار اطلاعات ـ دوموشک سحرگاه دیروز بسوی سفارت شاهنشاهی ایران در بیروت پرتاب شد اما انفجار آنها خسارت جانی ببار نیاورد تنها یک اتومبیل عراق در این حمله آسیب دید.

خبرنگار «اطلاعات» از بیروت گزارش داد. این‌دو موشک از مبدا نامعلوم‌می‌در ساعت ۲ بامداد پرتاب‌شدند اما بدون آنکه ساختمان سفارت ایران مورد اصابت قرار گیرد در نزدیکی آن منفجر شد.

ساختمان سفارت ایران در حومه غربی بیروت قرار و در ساحل واقع است و سفارتخانه های الجزایر و عراق نیز در نزدیکی آن قرار گرفته‌اند.

منابع دیگری اطلاع‌دادند که در این حمله سفارت ایران هدف این موشکها نبوده بلکه به احتمال قوی هدف سفارت عراق بوده که نزدیک سفارت ایران قرار دارد. منابع امنیتی لبنان گفتند که این موشکها از نزدیک اردوگاه صبرابه بسوی سفارت عراق شلیک شده‌اند.

رادیوراستگرایان لبنان خبر انفجار دو موشک در نزدیکی سفارت ایران در بیروت را پخش کرد وگفت این موشکها از اردوگاه فلسطینی صبرابه هدف سفارت عراق پرتاب شده‌اند و افزود این حادثه بازدو خورد های اخیر بین کماندوهای سازمان الفتح و جبهه آزادیبخش فلسطین‌که از عراق طرفداری میکند ارتباط دارد.

یک سخنگوی سفارت ایران در بیروت در توضیح بیشتر این حادثه گفت: یکی از موشکها در ۳۰ متری‌سفارت عراق و دیگری‌کمی آنطرفتر منفجر شد و حفره هائی‌را در زمین ایجاد کرد.

در مورد انفجار این دو موشک پطروس وزیر امورخارجه لبنان‌از سرهنگ سامی‌الخطیب فرمانده نیرو های‌بازدارنده عرب خواست تاگزارش جامعی بوی بدهد.

۵ عضو دیگر انجمن شهر بجناح سازنده پیوستند

جناح سازنده‌اطلاع‌میدهد علاوه‌بر ۱٦ تن‌از نمایندگان انجمن شهرکه قبلا پیوستگی خود را به‌جناح سازنده اعلام کردند دیشب نیز ۵ تن دیگر از اعضای انجمن‌شهر (خانم پروین غفاری و آقایان‌حسین توحیدی اقدم، کاظم صدقیانی زاده، بزرگ‌محمدی «که این دو از گروه اصناف هستند» و محمود صادق پیوستگی خود را به جناح اعلام نمودند. و به این ترتیب تعداد اعضای جناح سازنده در انجمن شهر به ۲۱ نفر رسید که اکثریت‌آنرا در دست دارند.

برق تهران، از حفاری خیابانها به نخست‌وزیر شکایت برد

برق تهران به نخست‌وزیری اعلام کرد اغلب خاموشیهای اخیر تهران بعلت حفاری هائی است که برای ایجاد خطوط تلفن، گازو دیگر تاسیسات شهری انجام میشود و چنانچه حفاریهایی‌ازاین‌قبیل بدون‌توجه به مسیر کابلها برق، ادامه یابد باز هم به شبکه توزیع خسارت وارد می‌آید و خاموشی موضعی باز هم تکرار میشود.

بدنبال اعلام این مطلب کمیته‌ای از مقامات مسئول تشکیل شدو در نخستین جلسه مذکور تصمیماتی در جهت رفع این مشکل اتخاذ کرد.

بر اساس این تصمیمات در آینده یك شرکت حفاری که منحصرا بکار کشیدن خطوط تلفن، گاز، آب و برق‌نظارت خواهد داشت تاسیس میگردد.

این شرکت از تمام‌سازمانها و شرکتهائی که خدمات‌شهری را در تهران بعهده دارندخواهد خواست تا برنامه گسترش خدمات خود را نخست در اختیار آنها قرار دهند و سپس به‌حفاری اقدام کنند.

یك مقام مطلع‌در این مورد اظهار داشت در ماههای اخیر میزان وارد شدن خسارت به خطوط توزیع برق در مناطق مختلف شهر تهران فوق‌العاده افزایش یافته‌و موجب شده‌است که تعداد دفعات قطع برق در نقاط مختلف افزایش یابد.

بررسی برق تهران نشان‌میدهد بیشتر خاموشی ها مربوط به ایجاد خطوط تلفن و گاز و در بعضی موارد آب می‌باشد، زیرا پیمانکاران این موسسات چون‌از مسیر خطوط برق اطلاع ندارند با ماشین آلات حفاری به خطوط برق خسارت وارد میکنند تعمیر ومرمت‌این خطوط گاهی اوقات تا ۲٤ ساعت بطول می‌انجامد و این‌مدت درتابستان برای مشترکین تحمل پذیر نیست.

طلا ارزان شد

امروز نرخ فروش لیره انگلیس در بانک های کشور به قیمت قبل از تعطیلات هفته اعلام شد ولی نرخ بسیاری از ارزهای خارجی بشرح زیر کاهش یافت:

یکصد فرانک بلژیک ۷۰ دینار ـ یکصد ین ژاپن ویک مارک آلمان هرکدام ۱۵ دینار فرانک سویس ۱۰ دینار ـ یکصد لیر ایتالیا، فلورن هلند، کورن سوئد، کورن نروژ، کورن دانمارک، شلینیک اتریش هر کدام ۵ دینار کاهش یافت.

براساس گزارش خبرگزاری های خارجی ارزش دلار آمریکانسبت به‌ارزهای دیگر محکم شده و نرخ آن در بازار های پولی جهان اندکی افزایش یافت وظاهرا بهمین دلیل نرخ بسیاری از ارزهای خارجی در دو روز اخیر کاهش یافته است.

همچنین بنابر گزارش خبرگزاری ها امروز نیز نرخ طلای شمش در بورس های مهم جهان ۷۰ سنت تا یک دلار کاهش یافت‌وقیمت طلای شمش هراونس‌حدود ۱۸۵ر٤۵ دلار اعلام شد. بهمین‌دلیل امروزبرای‌دومین بار در این هفته قیمت طلای شمش در بانک ملی ایران کیلوئی ۱۵۰۰ ریال کاهش یافت و قیمت آن‌کیلوئی ٤۵۲ هزار ریال اعلام شد.

۱۵۰ راننده کامیون بعنوان اعتراض از تحویل شن خودداری کردند

اصفهان ـ خبرنگاراطلاعات

یکصد و پنجاه راننده کامیون های ویژه حمل شن و ماسه در اصفهان، بعنوان اعتراض به گرانی نرخ شن و ماسه، کامیونهای خود را کنار معادن شن متوقف کردند و از حمل شن وماسه خودداری نمودند.

این عده در پی انتقادکمیته ملی حمایت از مصرف کننده اصفهان، از گرانی نرخ‌شن و ماسه، دست‌ازکارکشیدند و با مراجعه به اتاق اصناف و کمیته ملی‌حمایت‌ازمصرف کننده، اداره کل بازرگانی ونمایندگی‌روزنامه اطلاعات در اصفهان، خواستار کاهش بهای‌شن‌وماسه‌شدند.

آنها گفتند: تنها گرانی شن و ماسه نیست که مارا وادار به اینکار کرده است، بلکه ناخالص بودن شن تحویلی بمصرف کننده همچنین کمی متراژ بهنگام تحویل گرفتن شن‌درمعادن، مخلوط بودن شن های‌بادی و شن های‌نفتی موج‌اعتراض مصرف کننده را علیه ما برانگیخته است.

درحالیکه مصرف کنندگان از پرداخت پول‌شن‌ناخالص خودداری میکنند، معدنداران هر روز قیمت آنرا بالا می‌برند. آنها به تازگی بانظر اتاق اصناف، قیمت هر متر مکعب شن را پنجاه ریال اضافه کرده‌اند.

رانندگان‌گفتند آنهاناچارند هر متر مکعب شن را ٤۸ الی ۵۰ تومان به مصرف کننده تحویل دهند که این عادلانه نیست.

این عده پیشنهاد کردند. اگر دولت درزمینه‌واگذاری یک معدن شن‌باآنهاهمکاری کند، باتشکیل شرکت‌تعاونی تعهد میکنند، شن شسته خالص را متر مکعبی ۳٤۰ ریال در اختیار مصرف کننده قرار دهند.

هژبر یزدانی در دادگاه محاکمه میشود

هژبر یزدانی سرمایه‌دار معروف براساس شکایت ۷۰ نفر از مالکان ورامین تحت تعقیب قرار گرفت و درهفته اول شهریور ماه امسال محاکمه خواهد شد.

اتهام هژبر یزدانی عدم تمکین ازرای دادگاه‌دائربر رفع تصرف عدوانی از میلیون ها مترزمین‌درورامین است.

شاکیان هژبر یزدانی که از طایفه‌پازوکی هستند، دوسال قبل طی شکایتی که کەبه‌دادگستری‌تسلیم‌کرده‌اند اعلام داشتند، وی مرتع و علفچر گوسفندان انها راکه چند میلیون متر زمین بوده و نزدیک به یکصد میلیون ریال قیمت دارد غیر قانونی به‌تصرف‌خوددرآورده‌است.

باطرح این شکایت دادگاه هژبر یزدانی را محکوم کرد و دستوردادتا ازرمین‌های تصرفی خلع یدشود. ولی هژبر به رای دادگاه توجهی نکرد و سرانجام با شکایت مجددوکلای شاکیان،دستور جلب هژبر یزدانی صادر شد هژبر یزدانی پس از دستگیری با سپردن و ثیقه آزاد شد و پرونده برای رسیدگی به شعبه ۲۲دادگاه جنحه ارجاع گردید.

هژبریزدانی روز چهارشنبه هشتم شهریور ماه آینده در این دادگاه محاکمه خواهد شد.

شاکیان هژبر یزدانی هوشنگ، منوچهر، ماشاالله پازوکی و عده‌ای دیگر از طایفه پازوکی هستند.

خلج: نمایش «ماهی سیاه کوچولو» ادامه پیدا میکند

توقف نمایش، ماهی سیاه کوچولو، در تئاتر چهارسو گروه کثیری از تماشاگران را پشت در گذاشت. «ماهی‌سیاه کوچولو» که براساس یکی‌از قصه های معروف «صمد ـ بهرنگی» تهیه شده است، به همت کودکان و نوجوانان‌و مرکز رفاه خانواده کوی «نهم آبان» و بکارگردانی «منصور خلج» در سالن کوچک تئاتر چهارسو بر روی صحنه رفته بود. این نمایشنامه طی چند شبی که در تئاتر چهارسو بر روی صحنه بود، عده کثیری ازمردم‌پایتخت‌و حتی‌شهرستانی هارا به سالن کوچک تئاتر چهارسو کشاندوجزو یکی از پربیننده ترین نمایش سالهای اخیر ایران بود.

درمورد قطع این نمایش شایعات گوناگونی رواج‌یافته است. اما‌بامداد دیروز «منصور خلج» کارگردان نمایش «ماهی سیاه کوچولو» به خبرنگار ما گفت: گروه مادر رویاروئی با تماشاگران‌و بحث‌هائی که درمی گرفت دریافت که فکر نمایش مطابق‌خواست تماشاگران پیاده نشده است و بخصوص، طراحی‌لباس، مقبول تماشاگران نیست. از آنجا که خواست مردم‌برای ما محترم و درخور اهمیت است. تصمیم گرفته‌ایم نارسائی هارا برطرف و اجرای نمایش را از سر بگیریم و در صورتیکه، رفع نارسائی های یادشده، میسر نبود، ادامه نمایش‌را بکلی متوقف‌کنیم.

پاره‌ای شایعات نیز حکایت از مداخله مدیر تئاتر شهر در توقیف نمایش «ماهی سیاه کوچولو» دارد. گفتنی است که در نخستین روز اجرای‌این نمایش، استقبال مردم‌به‌اندازه‌ای بود که تئاتر چهارسو، یک سانس دیگر به اجرای این نمایش اختصاص‌داد و پریشب کەنمایش ماهی سیاه کوچولو توقیف‌شد. صدها تن که بقصد تماشای این نمایش درحوالی تئاتر شهر ـ چهارراه پهلوی گرد آمده بودند، سرگردان شدند.

بیماری مرموز، ۸ نفر را در خراسان کشت

پنج نفر درگنابادوروستا های اطراف و سەنفردیگر در دهکده «سفیه» کاخک خراسان، بعلت ابتلا به بیماری ناشناسی، از بین رفتند.

پنج نفری که در گناباد درگذشتند، از چندروزپیش در بیمارستان‌شیر وخورشید سرخ این شهر، بستری شده بودند.

باوجودشیوع‌این‌بیماری با اعلام شیوع این بیماری و از بین رفتن پنج نفر ـ ۳ کودک و دو بزرگسال ـ هنوز مسئولان امر ازشستن اجساد مرده های مشکوک در نهر های آب روان که از وسط شهر گناباد میگذرد، جلوگیری نمیکنند.

این منظره زننده، هر روز دیده میشود و آبنهرها، پس از شستن مرده‌ها، در حوض خانه ها جمع میشود!

بیماری در کاخک که باعث از بین رفتن سه نفر در این منطقه‌شد و ازسوی ماموران بهداشت، سمپاشی خانه های مردم، ضدعفونی شد و پیش بینی های لازم برای جلوگیری از شیوع بیشتر این بیماری در این منطقه، انجام گرفت.

آخر وقت امروزمقامات وزارت بهداری اعلام کردند بیماری شایع شده در دو منطقه خراسان وبا نیست.

تبادل نظر برای حل مسئله دانشگاه آریامهر

بدنبال مذاکرات نمایندگان کادر اموزشی دانشگاه آریامهر با آقای جمشید آموزگار نخست وزیر مذاکرات و تبادل نظر بین کادر آموزشی و کمیته مامور رسیدگی به این‌مشکل بطور وسیعی آغاز شده است و پیش‌بینی میشود که کمیته موفق گردد نظرات بدست آمده را بزودی به هیئت امنا گزارش دهد.

نظراتیکه بعداز مذاکرات فوق پیدا شده است رامی توان به سه‌دسته تقسیم‌کرد، یکدسته کماکان معتقدند که دانشگاه آریامهر باید با شکل گذشته و با پذیرش ۷۰۰ دانشجو برای دوره لیسانس در تهران بکارخود ادامه دهد، دسته دوم معتقدند که دانشگاه باید در یک شهر مستقر گردد و بعقیده آنها این شهر اصفهان میباشد و دسته سوم با نظرات ابراز شده‌از طرف نخست وزیر تفاهم نزدیک دارند و این نظر حاکی‌استکه‌دانشگاه‌آریامهر در تهران برای کار های تخصصی و دوره فوق لیسانس ودکترا حفظ شود زیرا با موقعیتی که این دانشگاه از نظر کیفیت‌علمی پیدا کرده است میتواند در سطح عالی بخوبی ادامه حیات بدهد، و دانشگاه صنعتی آریامهر اصفهان در دوره لیسانس فعالیت داشته باشد.

۳ نفر کشته شدند

منجیل ـ خبرنگار اطلاعات

اتومبیل پژو ۲۵۹۲۲تهران ب ـ برانندگی نجات‌الله‌موسی زاده که با ۳ سرنشین از رشت بسوی تهران حرکت‌می کرددرسه راه «آریامهر»منجیل با کامیون داف ۳٦۵۹۸سمنان برانندگی محمد ملکی حلقه‌ای که از جهت‌مقابل می‌آمدبشدت برخورد کرد.

در این حادثه سه سرنشین پژو کشته شدند و راننده اتومبیل بسختی مجروح‌گردید که به بیمارستان انتقال یافت.

کشته شدگان یک مرد ۳۵ ساله، یک زن پنجاه ساله و دختر بچه۱۲ساله‌ای بودند که اجسادشان به تهران‌منتقل گردید.

کاردان فنی، راننده‌اتومبیل پژو را مقصر اعلام کرد.

درجاده رضائیه دختروپسر جوانی کشته شدند

رضائیه ـخبرنگاراطلاعات طی یک حادثه رانندگی در جاده رضائیه ـ مهاباد دختر و پسر جوانی کشته شدند.

اتومبیل رنو ٦۱٤۹۳عبور موقت تهران که از رضائیه عازم مهاباد بود در ۲۵کیلو متری مهابادباکامیون۱۳۸۱۳ تهران ـبرانندگی‌میرحسین بنائی بشدت تصادف کرد.

در این حادثه راننده و سرنشین مجهول الهویه اتومبیل کشته شدند.

علت حادثه انحراف به چپ اتومبیل اعلام شد.

پرداخت اضافه حقوق کارکنان آب وبرق شروع شد

پرداخت اضافه حقوق کارکنان شرکت هاوموسسات آب و برق وابسته به وزارت نیرو در تهران و شهرستانها شروع شد.

امروز یک مقام مطلع در این مورد گفت: اضافه‌حقوق کارمندان شرکت های آب و برق با حقوق تیر ماه به کارمندان پرداخت میشود.این اضافات با حقوق این ماه به بانک داده شده تا بموقع بکارمندان پرداخت گردد.

وزارت نیرو چندی پیش اعلام کرد اضافه حقوق‌سالانه کارکنان آب‌و برق که ازسال ۲۵۳۵ پرداخت نشده بوداز سال جاری به آنان پرداخت میگردد، این اضافه حقوق‌از فروردین ماه سال ۲۵۳۷ محاسبه شده و اضافه‌حقوق ٤ماهه یکجا به کارمندان پرداخت میشود.

میزان اضافه حقوق طبق جدول به این شرح است: تابیست هزار ریال ۱۵ درصد، از بیست تا چهل هزار ریال ده در صد و از چهل هزار ریال بیشتر پنج در صد.

جلسه حزبی برای تعیین قیمت قطعی بلیت سینما

فردا در حزب رستاخیز ملت‌ایران‌یک جلسه‌فوق‌العاده جهت بررسی تصمیم نهایی در مورد افزایش بهای بلیت سینما تشکیل خواهد شد.

در این جلسه نمایندگان مجلس سنا و شورا، انجمن های ملی (شهر وشهرستان) شوراهای حزبی، زنان، اصناف، اتاق بازرگانی، سازمان کارگران، حمایت‌از مصرف‌کننده، دانشجویان، دانش‌آموزان، کارمندان حضور خواهندداشت،جلسه باحضور قاجار مظفری‌معاون دبیرکل حزب و صاحبان سینما و نماینده وزارت فرهنگ و هنر تشکیل می شود. در این جلسه قیمت قطعی بلیت‌سینما تعیین‌خواهد شد.

جناحها تشکیلات مستقل تشکیل میدهند

بدنبال استعفای دوقائم‌مقام دبیرکل صحبت برسرکناره گیری سومین قائم‌مقام بالا گرفته است ظاهرا باتوجه باینکه انگیزه کنار رفتن دو قائم‌مقام متفاوت بود اما اگرجعفریان هم در همین روزها کنار برود معنی آن اینست که قائم‌مقام جدیدی در راه است و بزودی منصوب خواهد شد. مگر آنکه خود جعفریان تنها قائم‌مقام حزب بماند یا آنکه‌مجددا باین سمت منصوب گردد جعفریان دیروز تقریبا کار های حزبی دوقائم‌مقام دیگر را رسیدگی و نامه ها را امضاء‌کرد.

مطلعین حزبی معتقدند جعفریان وقتی کنار خواهد رفت که مقدمات آمدن قائم مقام جدیدی فراهم‌گردد زیرا بااشتغالات فراوانی که آموزگار دبیرکل حزب دارد وجود یك قائم‌مقام ضروری است، بهمین جهت بفرض آنکه جعفریان هم مایل به‌کناره‌گیری باشد یا بخواهد بخطر بازگذاردن‌دست‌دبیر کل در انتخاب بعدی کنار برود معهذا میتواند این کنار رفتن را تا تعیین تکلیف قائم‌مقام جدید بتعویق اندازد.

کار فعلی جعفریان‌بسیار سنگین است. وی کار خود را از اولین ساعات صبح شروع میکند و بخشی از وقت خودرا به تلویزیون و بخشی دیگر را به‌خبرگزاری پارس که در اولی معاون و در دومی مدیر عامل است، میدهد و بخشی‌بیشتر را مصروف کارهای حزبی مینماید. بارفتن دوقائم‌مقام کار جعفریان بازهم سنگین‌تر شده است.

تغییرات فراوان

امروز در حزب صحبت در اطراف تغییرات فراوانی بود که ظاهرا اجباری است.

دبیرکل براساس اساسنامه در انتخاب سه‌قائم‌مقام وهر چند معاون دست بازدارد و از طرفی در تقلیل آن نیزمختار است. از آنجائیکه ۹ معاون فعلی حزب از طرف سه قائم‌مقام به دبیرکل معرفی شده‌اند طبیعی است که بارفتن قائم‌مقامها و آمدن چهره‌های جدید معاونان نیز باید جای خودرابدیگران بدهند.

بحث داغ کریدور های حزب در این روزها مسائل سیاسی و جناح هاو مخالفان و موافقان نیست بلکه صحبت برسر اینست که کی میرود و چه‌کسی می‌آید ـ همه درانتظار جمع کردن اسباب و اثاثیه شخصی «مقامات» حزبی هستند که در این روز هادوبار اتفاق افتاد. نام علی فرشچی خزانه‌دار حزب دور از این شایعات قرارداردو ظاهرا فرشچی کماکان نبض مالی حزب را در دست خواهد داشت و دیروز هم ازساعت ۲ تا۵ بعدازظهر درحزب بود. هنوزروشن‌نیست با آمدن قائم‌مقام جدید تغییر تشکیلات و سازمان حزبی‌هم اعلام خواهد شد یا بعد زیرنظر قائم‌مقام جدید این کارعملی میشود.

آنچه مسلم است تشکیلات حزبی تغییر خواهدکردچون تشکیلات جدید باید قدرت کنترل و هماهنگی بین جناحهارا که روزبروز فضای بازتر و استقلال بیشتر پیدا میکنند داشته باشد. جناحها هم در کنار این تشکیلات جدید حزب‌صاحب تشکیلات مستقل وحتی بودجه مستقل میشوند.

تشکیلات جدید حزب و جناحها باید آنچنان قدرتمند گردد تا اگر انتخابات باقانون فعلی انجام گرفت، بتواند به کاندیدا های خارج از حزب رستاخیز که حضورشان درصحنه انتخابات قطعی و حتمی است مبارزه و مقابله کند و این سنگین‌ترین وظیفه حزب در اوائل سال آینده است بهمین جهت گفته میشود مطالعات فعلی سیاسی و تشکیلاتی حزب‌هر چه زودتر پایان خواهد یافت و طرح جدید بسرعت پیاده‌خواهد شد.

هوای ایران و جهان

ایران

هوای تهران صاف گاهی همراه با لکه های ابر، هوای سواحل دریای خزر قسمتی ابری‌که در غرب‌آن برمقدار ابرها افزوده خواهد شد، هوای سواحل دریای عمان وخلیج فارس وجزایر اطراف آن و استان های سیستان و بلوچستان کمی ابری دربعضی نقاط قسمتی ابری همراه باغبار محلی، هوای سایر نقاط کشور صاف همراه با لکه‌های ابر.

در بیست و چهار ساعت گذشته گرمترین شهرها دزفول، آغاجاری وقصر شیرین باحداکثر ٤۷ درجه و خنک‌ترین شهر همدان باحداقل ١٤ درجه بالای صفربوده است وحرارت هوای امروز تهران به۳۷ درجه می‌رسد که نسبت بهروز گذشته تغییر محسوسی ندارد.

جهان

مسکو ابری و احتمالا رگبار، فرانکفورت کمی تا قسمتی ابری، بغداد صاف، آنکارا صاف تا کمی ابری. استانبول کمی تاقسمتی ابری، لندن نیمه ابری و احتمال ۲۰ درصد رعد وبرق، آمستردام کمی تا قسمتی ابری پاریس نیمه ابری، زوریخ کمی تا قسمتی ابری با احتمال رگبار و رعد وبرق.

خبرهای کوتاه

وزیر خارجه کره شمالی به‌تهران میاید

«هودام» وزیر امورخارجه جمهوری دمکراتیک خلق‌کره (کره شمالی) امشب برای یک دیدار خصوصی کوتاه مدت وارد تهران خواهد شد. وزیر خارجه جمهوری دمکراتیک خلق کره پس از دیدار و گفتگو با مقامات وزارت امور خارجه فردا تهران را ترک خواهد کرد.

شرکت در کنگره

خانم دکتر آصفه آصفی رئیس هیئت مدیره و مدیر عامل انجمن‌اولیاء و مربیان ایران که بنمایندگی ایران در کنگره بین‌المللی «بررسی مسائل خانواده در میلان و سمپوزیوم بین‌المللی«خودکد در جهان‌فردا» دراین شرکت کرده بود بتهران بازگشت. کنگره بین‌المللی میلان با شرکت ٤۵۰ نفر ازنمایندگان ۵۳ کشور جهان تشکیل‌شده بودو در آن مسائل‌ومشکلات خانواده در سطح بین‌المللی مورد بحث قرار گرفته بود.

بررسی طرحهای مخابراتی

شمس‌الدین ملک ابهری مدیر عامل شرکت مخابرات ایران و معاونین و مدیران این شرکت برای بررسی و رسیدگی به طرحهای مخابراتی در دست اجراء در استان آذربایجان شرقی به تبریز عزیمت کردند آنها در این‌شهردر مورد اوضاع مخابراتی استان بامسئولان آذربایجان گفتگو خواهند کرد.

انتصابات

سرهنگ غلام وارسته پور از سوی رئیس اداره راهنمائی تهران به معاونت آموزشی این اداره منصوب شد.

★★★

مرتضی محسنین بسمت مدیرکل دفتر راهسازی‌منطقه جنوب وزارت راه وترابری منصوب شد.

دزفول سرانجام صاحب شهردار شد!

دزفول ـ خبرنگار اطلاعات

انجمن شهر دزفول درهفتادو یکمین جلسه خود باتفاق آراء خلیل مهرابیان شهردار سابق بندر شاهپور را بسمت‌شهردار دزفول انتخاب کرد.

انتخاب شهردار جدید در حالی صورت گرفت که‌دزفول مدت ۷۰ روز شهردار نداشت و فرماندار نیزتهدید کرده‌بود که انجمن شهر را در صورت عدم انتخاب شهردار جدید منحل خواهد کرد.

شرفیابی نخست‌وزیر به پیشگاه ملوکانه

آقای جمشید آموزگار بعداز ظهردیروز در نوشهر بحضور ملوکانه شرفیاب شدند وگزارش هفتگی‌کشور را بعرض رساندند.

کلاسهای تابستانی دانشگاه فردوسی

کلاس های دوره تابستانی دانشگاه فردوسی برای دانشجویان رشته های علوم پایه پزشکی، دندان پزشکی، داروسازی و تغذیه و نیز دانشجویان رشته های پرستاری تشکیل شد در این کلاسهاکه از بیست و چهارم تیر ماه آغاز شد تا شهریور ماه سال جاری ادامه می‌یابد و حدود ششصد تن نام ـ نویسی و مشغول بدرس هستند.

دوره های تابستانی برای دانشجویان یاد شده بعنوان یک نیم سال مستقل و جز نیم‌سال‌های رسمی‌دانشجویان به حساب خواهد آمد.

آب منطقه امیرآباد قطع شد

آب مناطق‌وسیعی ازامیر آباد شمالی از بعد از ظهر دیروز قطع شد که تا ظهر امروز ادامه داشت.

علت قطع آب را سازمان آب تهران شکستن یکلوله ۸ اینچی‌در این منطقه اعلام کرده است.

این لوله آب در اثر برخورد با ماشین آلات اسفالت تاکنون سه بار خسارت دیده است.

سازمان آب همچنین‌اعلام کرده استکار تعمیر ونصب لوله جدید تاآخر وقت امروز به پایان میرسد و جریان آب این محل ازعصر امروز مجددا وصل خواهد شد.

شهرداران جدید میاندوآب واشنویه

رضائیه ـ انجمن شهر میاندو آب در جلسه‌فوق‌العاده خود غلامعلی شرافتی را بسمت شهردار این شهر برگزید.

هاشمی شهردار سابق میاندو آب بسمت‌رئیس‌اتحادیه شهرداران منطقه آذربایجان و زنجان انتخاب شده است.

همچنین درپی استعفای شهردار اشنویه، سید عبدالرحمان برزندی از سوی اعضای انجمن شهر به‌اتفاق آراء بسمت شهردار این‌شهر انتخاب گردید.

یک مقاطعه کار بخاطر پر نکردن چاله خیابان تحت تعقیب قرار گرفت

یکی از مقاطعه‌کاران شرکت مخابرات ایران که سهل‌انکاری وی در انجام تعهدش برای پوشاندن یک چاله در خیابان ری منجربه تصادف دو اتومبیل وکشته شدن دو عابر شد، بدستور جمشید آموزگار نخست‌وزیر تحت تعقیب قرار گرفت.

طبق گزارش خبرنگار ما، مدتی پیش وجود چاله‌ای‌که برای کابل تلفن کنده شده‌بود در خیابان ری سبب شد رانندگان دو اتومبیل برای اجتناب از افتادن در چاله وسائط نقلیه خود رامنحرف کنند و درنتیجه تصادف شدیدی روی داد و دو تن کشته شدند و رانندگان اتومبیلها نیز تحت تعقیب قرار گرفتند.

نخست‌وزیر درپی درج‌این گزارش در روزنامه‌ها از شهردار توضیح خواست و شهردار، در نامه‌ای صریحا اعلام‌کرد که‌براساس‌قراردادی که بین شهرداری و شرکت مخابرات بسته شده شرکت مخابرات مکلف شده است نقاطی را که برای کابل‌کشی حفر می‌کند مجددا تا سطح زیر اسفالت‌بپوشاند و اسفالت آنرا شهرداری انجام دهد.

شرکت مخابرات نیز در توضیح خود به نخست‌وزیر مقاطعه‌کار را به سبب انجام ندادن تعهدش برای پرکردن چاله مقصر اصلی اعلام کرد.

براساس این گزارش، نخست‌وزیر دستور داد که به‌جای آنکه دو راننده‌متعقب و مجازات شوند مقاطعه‌کار شرکت مخابرات که در انجام تعهد خود کوتاهی کرده و مقصر اصلی است تحت‌تعقیب قرار گیرد و به دادسرااعزام شود و ماموران شرکت مخابرات نیز به عنوان‌تعلل در کار و عدم مراقبت در اجرای کارها تعقیب شوند.

آموزگار نخست‌وزیر همچنین دستور داد که شهرداری از تمام خیابان های شهر بازدید و مراقبت مستمر داشته باشد و هرجا نقصی از این قبیل وجود دارد با سرعت برای رفع آن اقدام کند.

اعضای کادر آموزشی دانشکده ادبیات و علوم دانشگاه پهلوی

انحلال دانشگاه صنعتی آریامهر تهران تاثیر نامطلوبی دردنیا خواهد گذاشت

شیراز ـ خبرنگار اطلاعات

اعضای کادر آموزشی دانشکده ادبیات و علوم دانشگاه پهلوی در نامه سرگشاده‌ای که به آقای جمشید آموزگار نوشتند، خواستار ادامه‌حیات‌دانشگاه صنعتی آریامهر تهران شدند و از هدفهای آموزشی‌هیات علمی این دانشگاه، پشتیبانی کردند.

این عده در نامه خود نوشته‌اند:

دانشگاه صنعتی آریامهر در طول حیات خودتوانسته است بعنوان یکی از معتبرترین و مهمترین مراکز آموزشی کشور، خود رابه جهانیان بشناساند و اکنون که پس از پشتسر گذاشتن مشکلات ابتدایی هر موسسه آموزشی به‌دوران شکوفایی رسیده است، انحلال این دانشگاه بعنوان انتقال، بهیچوجه صلاح نیست.

باتوجه به موفقیتی که دانشگاه صنعتی آریامهر در تامین نیروی‌انسانی‌متخصص درعلم و تکنولوژی داشته است، مسلما بسته شدن این دانشگاه، لطمه فراوانی به این هدف که مورد نیاز روزافزون کشور است، خواهد زد.

در شرایط فعلی که کشور ما نیاز مبرمی به‌وجود‌مراکز متعددی نظیردانشگاه آریامهر تهران دارد، تاسیس‌یک‌چنین مرکزی در اصفهان دلیل خوبی برای انحلال دانشگاه آریامهر تهران نبوده و با توجه به آگاهی دنیا از رشد وتوسعه‌سریع‌کشور، انحلال این‌دانشگاه، چه در جامعه ایران و چه دردنیا، اثرهای منفی خواهد داشت.

تهران، بدون سینما:

هزاران نفر دیشب سرگردان بودند!

مردم تهران درباره شب بی سینمای شهرشان حرف می زنند...

نمایی از سینما شهر فرنگ، در بعد از ظهر روز گذشته.. تعطیل این سینما و سینمای شهر قصه که در نبش خیابان بخارست قرار دارند، موجب شد که ترافیک خیابان عباس آباد رو به بهبود گذارد.

مامور راهنمایی این چهار راه می گفت: امروز بعد از ظهر از ترافیک خبری نیست و علت هم تعطیل بودن این دو سینما است.

مردم که از قبل اطلاع پیدا کرده بودند، سینماها تعطیل است، تک و توک به نگهبان دم در مراجعه میکردند و پایان روز تعطیل را جویا می شدند.

تعطیل شدن سینماهای پایتخت کار گروه کثیری از واحدهای صنفی نظیر آجیل فروشیها، ساندویچ فروشیها، رستورانها ودکه های مجاور سینماهای تهران را کساد کرد.

واحدهای صنفی مجاور سینماهای پایتخت مدعی هستند که در نخستین روز تعطیل شدن سینماهای تهران فروش روزانه آنها نسبت به روز یکشنبه که سینماها باز بود به نصف ودر برخی از واحدهای صنفی نظیر آبمیوه فروشیها واجیل فروشیها به یک چهارم تقلیل یافته است.

چند تن از صاحبان این واحدهای صنفی در توجیه علت کسادی کارشان گفتند: اکثر مردمی که به سینما می‌روند قبل یا پس از خروج از سینما اگر تشنه باشند به آبمیوه فروشیها واغذیه فروشیها واگر گشنه باشند به رستورانها، کبابیها، ساندویچ فروشیها مراجعه میکنند، حال که سینماها تعطیل شده از مشتری نیز دیگر خبری نیست.

خبرنگار ما بعد از ظهر دیروز که اولین روز تعطیل شدن سینماهای پایتخت بود در خیابان لاله زار وکوچه های آن با صاحبان واحدهای مختلف صنفی مجاور سینماها گفتگوئی در این زمینه داشته که در زیر میخوانید:

مظلومی صاحب فروشگاه آبمیوه گیری فردوسی گفت: فروش من نسبت به روز گذشته به مقدار قابل ملاحظه ای کاهش یافته است واگر وضع به همین منوال ادامه پیدا کند معلوم نیست به چه طریق باید تامین معاش کنم.

فروشنده کبابی باربد نیز در مورد کم شدن مشتری های خود گفت: فروش این مغازه به یک پنجم روزهای گذشته کاهش پیدا کرده است وبه این ترتیب در آمد امروز این مغازه حتی به اندازه پرداخت دستمزد به کارگران این واحد صنفی هم نشده است.

مدیر چلوکبابی عدالت، واقع در لاله زار نیز گفت: با اینکه اکثر مشتریهای این چلوکبابی را واحدهای صنفی نظیر خیاط ها وغیره تشکیل میدهند. ولی فروش امروز ما نسبت به روز یکشنبه که سینماها باز بود ۵۰۰ تا ۶۰۰ تومان کاهش داشته است وبه این ترتیب اگر روز جمعه سینماها باز نکنند ما مجبوریم برنج کمتری برای مشتریان اماده کنیم، زیرا اکثر مشتریان روز جمعه ما کسانی هستند که برای رفتن به سینما وتاتر به خیابان لاله زار میآیند ومشتریان همیشگی ما که شامل کارکنان واحدهای صنفی است روز جمعه بعلت تعطیل بودن مغازه ها برای صرف غذا مراجعه نمیکنند.

مهدی هوشمند صاحب رستوران شوخ در کوچه باربد هم در این زمینه اظهار داشت: مردم فقط برای رفتن به سینما به این کوچه میایند وهمینکه رستوران ما نظرشان را جلب میکند هوس آشامیدن یک نوشیدنی میکنند، اما امروز که سینماها تعطیل است فروش مغازه ما به یک سوم کاهش پیدا کرده است وبطور مسلم روز جمعه هفته جاری که باید از بازار داغی برخوردار باشیم، اگر سینماها باز نکنند ما باید برای روز جمعه مواد غذائی کمتری تهیه کنیم تا بلااستفاده نماند وفاسد نشود.

مدیر فروشگاه بستنی فروشی بوفه در این مورد گفت: اصولا اگر این سینماها در خیابان لاله زار نبود این خیابان بدرد فعالیتهای صنفی مواد غذایی نمیخورد، زیرا مسافرانی که از شهرها وروستاهای کشور به تهران میایند، بمحض ورود بتهران هوس سینما رفتن میکنند ومستقیما به این خیابان میایند تا با مراجعه به چند سینما فیلم مورد نظرشان را بیابند واین گروه در گردشی که در خیابان لاله زار دارند گهگاه هوس بستنی خوردن یا رستوران رفتن را نیز میکنند ولی امروز که سینماها تعطیل است شهرستانیها نیز دیگر به این خیابانها کمتر میآیند مگر اینکه بخواهند به تاتر بروند بهمین جهت کار وکاسبی ما هم کساد شده است.

سرانجام سینماداران تهران در پی خواست‌های مصرانه‌شان بمنظور افزایش بهای بلیط سینما، تعطیل سینماها را از قوه به فعل در اوردند و از بامداد دیروز، در سینماهای پایتخت بر روی مردم بسته شد. این حادثه سوای اثراتی که در محافل فرهنگی و هنری بجا گذاشته، چهره پایتخت را دگرگون کرده است.

تهران بزرگ بخشی از جذابیت‌هایش را مدیون سینماهائی است که امروز در کشاکش اختلافات سینماداران و مقامات مسئول به تعطیل کشانده شده‌اند. شاید کمتر از سی سال است که سینما بعنوان یک تفریح جدی در پایتخت عده زیادی را سرگرم کرده است و در واقع یکی از اساسی‌ترین و مهمترین و در پاره‌ای موارد سالم‌ترین خوراک برای مردم به حساب می‌آید.

سینمای درام و کمدی

دیروز سینما، وسیله نمایشی ساده‌ای بود که مردم را بخود جذب می‌کرد. و سینما روهای تهران نه به قصد، کسب آگاهی وارتزاق فکری، بلکه صرفا برای وقت گذرانی و تفریح سینما را بر می‌گزیدند. فیلم‌ها سراسر شرح حال قهرمانانی بود که در راه عشق و عاشقی حادثه می‌آفریدند می‌گریاندند و می‌خنداندند. و گاهی با نتیجه گیریهای اخلاقی همراه بودند. کم‌کم، فیلمهای کمیک، بر پرده سینماهای تهران جان گرفت و مشتاقان سینما، برای تفریح، به این جنبه تازه هنر سینما خو گردند و اصطلاحاتی مثل درام، کمدی ملودرام و... بسرعت رایج شد و در همان زمان تئاتر با قدمتی بیشتر، در همین حال و هوا بخش مهمی از تفریح مردم را تشکیل می‌داد. در اوایل پیدایش سینما در تهران، خیابانهای لاله زار و اسلامبول مرکز تجمع سینماروها بود اما بعدها میدان ۲۴ اسفند، به خاطر چند سینمائی که در حوالی این میدان بوجود آمد جاذب مشتاقان سینما شد.

جذب قشرهای متفاوت

از وقتی که سینما بطور جدی به فرهنگ و تاریخ پرداخت، تماشاگران سینما نیز نه بعنوان تفریحی ساده، بلکه بقصد تغذیه فکری و کسب آگاهی، از این هنر استقبال کردند و به مرور زمان سینما، با محتوائی غنی‌تر، عده بیشتری از قشرهای مردم را پذیرا شد و فیلم‌های متنوع برای سلیقه‌های متفاوت بوجود آمد همزمان با افزایش روز افزون تماشاگران فیلم‌های سینمائی بر تعداد سینماهای پایتخت افزوده شد تا جائی که «سینما» بصورت یک مظهر عالی فرهنگی و هنری در پایتخت وجودش را به اثبات رسانید. در این مرحله، رقابت برای جذب مشتری بیشتر بین سینماها آغاز شد و سینماداران به مدد تجربه‌هائی که با نمایش فیلم‌های متعدد کسب کرده بودند و به تناسب سلیقه مردم، به این رقابت دامن زدند. وقتی که «سینما» بعنوان یک تفریح ضروری و مورد نیاز مردم درامد و بخشی از درامدها، صرف خرید بلیط سینما شد. سینماداران نیز به تناسب افزایش هزینه زندگی هر بار که ضرورت ایجاب کرد به نرخ بلیط سینما افزودند و افزایش بهای بلیط تابع ضوابطی بود که با نظر سینماداران و مسئولان مربوطه تعیین می‌شد و به مورد اجرا در می‌آمد.

آغاز زمزمه ها

از بهار امسال، در پی افزایش سرسام آور هزینه زندگی، بالا رفتن دستمزدها و گرانی خدمات، سینماداران بار دیگر زمزمه افزایش بهای بلیط سینما را آغاز کردند و با ارائه امار و ارقام و با توسل به دلایل ظاهرا منطقی خواستار افزایش بهای بلیط سینما شدند. این تقاضا در موقعی مطرح شد که بحران سینمای ایران و علل سیر نزولی و شاید انحطاط آن در مراجع گوناگون مورد بررسی واقع شده بود.

تعطیل سینماها

تقاضای سینماداران که بطور پی گیر در رسانه‌های گروهی منعکس گردید و بخصوص مطبوعات در این میان نقشی مؤثر داشتند، با اقبال وزارت فرهنگ و هنر روبرو شد ولی در نهایت، وزارت فرهنگ و هنر، تصمیم گیری درباره افزایش بهای بلیط سینما را به دولت واگذار کرد و دولت تقاضای سینماداران را نپذیرفت.

و سینماداران در پی، هشدارهای پیاپی مبنی بر تعطیل سینماها، سرانجام چون به خواست‌هایشان دست نیافتند، از دیروز سینماها را تعطیل کردند. سوای پاره‌ای پیشداوریها درباره، اثرات تعطیل سینماها، بررسی‌های عینی، بیانگر واقعیت‌هائی است که نیاز مبرم مردم پایتخت را به سینما ثابت می‌کند و بهمین دلیل از این رویداد به اسانی نمی توان گذشت و باید با تعمق بیشتری به تجزیه و تحلیل آن پرداخت و راه چاره‌ای برایش پیدا کرد.

سردرهای خالی

از بامداد دیروز که سر در بسیاری از سینماها خلوت شد و پلاکاردهای رنگارنگ و پوسترهای جلب کننده به انبار سینماها منتقل گردید و در سینماها بر روی علاقمندان سینما بسته شد، تهران نیز چهره دیگری پیدا کرد.

دگرگونی چهره تهران در میدان ۲۴ اسفند و چهار راه تخت جمشید (تقاطع شاهرضا - تخت جمشید)، میدان ولیعهد و خیابانهای لاله زار و «اسلامبول» بیشتر محسوس بود.

ساعت ۹ بامداد، گروهی از علاقمندان سینما مقابل سینماهای واقع در میدان ۲۴ اسفند گرد آمده بودند و مایوسانه از پشت شیشه سینماها، به داخل نگاه میکردند. عده‌ای که با وجود، گسترش سریع و همه جانبه خبرهای مربوط به تعطیل سینماها هنوزازاین واقعه بی خبربودند بقصدتماشای فیلم، به سینما روی آورده بودند. پیاده روهای اطراف میدان ۲۴ اسفند که در تمام ساعات روز پرازجمعیت است، از دیروزصبح وضع تازه‌ای پیداکرده و خلوت ترشده است. فروشندگان اطراف سینماها که رشته حیاتی کاروکاسبی شان با سینما پیوند دارد از بوجود آمدن وضع موجودناراحتند و میگویند: به کاسبی مالطمه زیادی وارد شده است، زیرا بیشتر، مشتریان مارا کسانی تشکیل میدهند که به سینمامیروند و ماکمتر، مشتری معمولی به تورمان میخورد.

ناباوری مردم

مقابل سینما «کاپری» عده‌ای با ناباوری جمع شده بودند و شاید هم منتظر، گشایش باجه فروش بلیط بودند این توهم بیشتراز ان جهت برای خوش باوران پیش امده بود که پلاکاردفیلم «سفرسنگ» هنوز برسردرسینما کاپری قرارداشت و شاید حالاهم باشد.

بامردجوانی که از پشت شیشه سینما کاپری داخل سینمارا برانداز میکرد به گفتگوپرداختیم.حدسمان درست بود زیرا اواز تعطیل سینماها خبر نداشت - بهتر است حرفهای خودش را بیاوریم:

- امروز صبح از چالوس آمدم ومیخواستم فیلم «سفرسنگ» را تماشاکنم، صبح که به اینجا امدم از خلوتی جلوی سینماتعجب کردم - از چند نفر پرسیدم. همه شان گفتند سینما تعطیل است باورم نمیشد و حالا، میبینم که واقعا سینمارا بسته اند

- میدانید برای چه سینماهارا تعطیل کردند؟

- اینطور که شنیدم، گویا، آنها میخواهندبهای بلیط سینمارا اضافه کنند اما دولت موافقت نمیکند.

- خوب شماکه بقصد تماشای یک فیلم از چالوس به تهران امده‌اید، در اینمورد چه نظری دارید؟

- بنظر من، برای فیلم خوب و باارزش باید پول بیشتری داد و برای فیلم بدهرگز. اما بهتربود، قیمت بلیط سینماهارا، طوری تعیین میکردند که مردم به انتخاب خودشان برای فیلم های خوب پول بیشتری بپردازند این حق انتخاب خیلی از مسایل را حل میکرد.

درخیابان تخت جمشید (تقاطع تخت جمشید ـ پهلوی) هم عده‌ای بقصد تماشای فیلم مقابل سینماهای این محل جمع شده بودند و باوجوداینکه، مطلع شده بودند که سینماها را بسته‌اند، مایل به رفتن نبودند. بااینان نیز به گفتگوپرداختیم:

چرا آخرین راه؟

«جوادرستمی» دیپلمه میگوید: من عادت کرده‌ام هفته‌ای حداقل سه بار به سینما بروم، این تنها تفریح من است و شاید تنها تفریح عده زیادی از مردم پایتخت، تعطیل سینماها، آخرین راه حل بود و من تعجب میکنم که از میان این همه راه چرا، آخری انتخاب شده است.

سینماداران از جهتی حرفشان منطقی وقابل قبول است. همین حالا توی روزنامه ها خواندم که گره گشائی کار سینماها را به مردم واگذار کرده‌اند. مردم غیرازمن و امثال من که نیستند. خوب مانظرمان این است که بیایند یک کاری بکنند که فیلم های خوب واردآین مملکت بشود و درازای فیلم خوب هم بلیط را گران بکنند من معتقدم اگر این کاررا به سینماداران واگذار میکردند، کار به اینجا نمیکشید، بهرحال هرچیزی قیمتی دارد. من باوجوداینکه به سینما عادت کرده‌ام. اگر میدیدم. قیمت بلیط سینمارا زیادگران کرده‌اند به سینما نمی رفتم، فکر میکنم همه مردم هم همین کاررا میکردند. اما حرف منطقی را نمیشود رد کرد. خوب منافع سینمادارها هم در میان است.

آنها بضرر خودشان بود که قیمت بلیط را بی رویه زیاد کنند و مسلما در اینموردرعایت منطق و تعادل را می کردند. بهرحال فکر می کنم، تعطیل سینماها اخرین راه حل بود و ایکاش، دولت امکاناتی فراهم می کرد که راهی دیگر هم پیش پای سینماداران باشد.

گناه مردم چیست؟

مقابل سینما دیاموند، هم عده‌ای بقصد تماشای فیلم چارلی چاپلین آمده بودند، اما سر در خالی سینما مایوسشان کرده بود. خانمی بعد از مشاهده سردر خالی سینما، عصبانی و شتابان، در جستجوی تاکسی برآمد تا به خانه اش برگردد. از او پرسیدیم، با افزایش بهای بلیط سینما موافق است یا خیر؟ با همان عصبانیت جواب داد:

- آقا، مردم چه گناهی کرده اند بعد از هرچند ماهی یکبار فیلم خوب به این مملکت می آورند و آنهم به این روز می افتد. و اصلا مسئولان امور باید بدانند که «سینما» بعنوان یک خوراک فرهنگی مورد نیاز مردم است و باید در باره اش جدی تر فکر کرد وقتی توی این هوای گرم من و امثال من بقصد تماشای فیلم به سینما رو می آورند، بخاطر همین نیاز هست. من با صراحت می گویم، که تعطیل شدن سینما ها نتیجه بی تفاوتی مقامات مسئول به مسئله سینماست. بهرحال باید کاری بکنند که تعطیل سینماها بیشتر از این نشود که حالا هست.

کسادی بازارسیاه!

شاید تا بحال فکر می کردید که بوجود اورندگان بازار سیاه بلیط سینما این کار را محض سود فوری آن انجام می دهند، اما هنگام تهیه این گزارش پی بردید که متاسفانه، این کار برای عده‌ای بصورت یک شغل درامده است و از این راه معاش خود و خانواده شان را تامین می کنند اگر چه یک نوع زندگی انگلی است ولی بهرحال وجود دارد و واقعیت را نمی شود انکار کرد.

«جواد سیاه» یکی از معروف‌ترین گردانندگان بازارسیاه بلیط سینما را، پیدا کردیم او نیز حرفهائی شنیدنی دارد:

- سینماها را تعطیل کردند ونان ما هم آجرشد شاهی، صناری هم‌گیر ما می‌آمد اما حالا تا سینماها باز بشود باید از جیب بخوریم! آقا، مردم خودشان بارغبت به ما پول می‌دهند، آنها بلیط می‌خواهند ماهم پیدا می‌کنیم وحق الزحمه میگیریم.

تازه آمدنیامد دارد. بعضی وقتها بلیط ها روی دستمان میماند و بادمی‌کند. گیرپلیس می‌افتیم. امابهرحال داریم، یکجوری پول در می‌آریم!

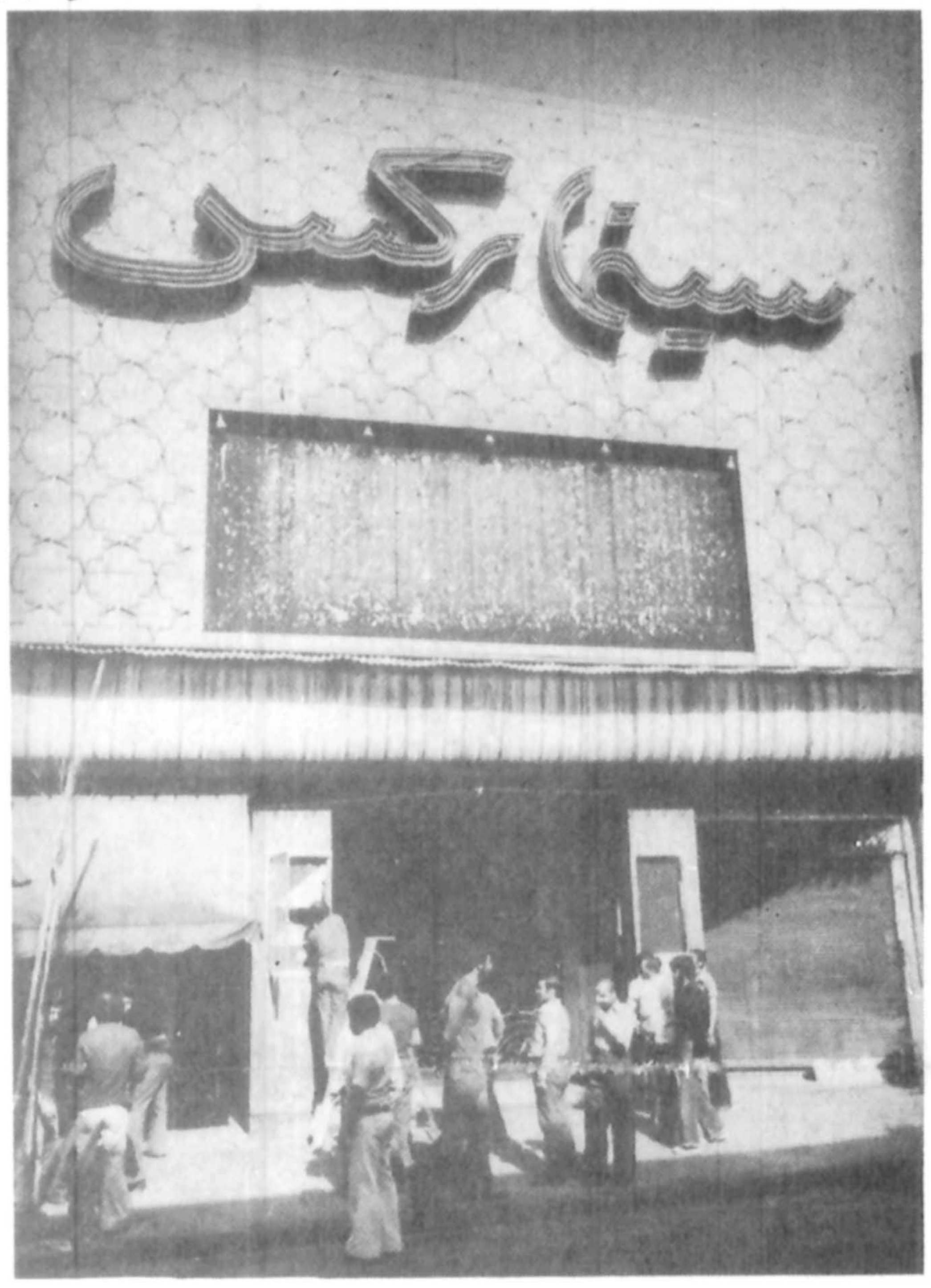

از صبح دیروز با پائین کشیدن پلاکات‌ها از سر در سینماها تعطیل سینماهای تهران آغاز شد

هجوم به تئاترها

عده‌ای با تعطیل شدن سینماها به تئاترها هجوم اورده اند وبرای نخستین بار مشتریان تئاترها، بحد چشمگیری افزایش پیدا کرده است و برخی هم، ترجیح می‌دهند هرشب زودتربه خانه بروند وپای تلویزیون بنشینند «علی اکبر مردای» تریکوفروش خیابان پهلوی از کسانی است که دراین روزها، به تلویزیون روی اورده است. اومیگوید: من سینما را خیلی دوست دارم وهفته‌ای سه بار به سینما می‌روم، یکبارش را با اهل وعیال و دوبارش را باتفاق دوستانم. اما حالا که سینماها تعطیل شده است، از روی ناچاری تصمیم دارم شب ها زودتر به خانه بروم و حداقل فیلم های تلویزیونی را تماشا کنم.

نظرش را درباره افزایش بهای بلیط سینما جویا شدیم وگفت:

همین چند روز پیش، من بلیط یکی از فیلم ها را ۱۲ تومان خریداری کردم. برای اینکه دوست داشتم این فیلم را ببینم و ناچار از بازارسیاه بلیط تهیه نمودم. من با افزایش بهای بلیط مخالفتی ندارم بشرط اینکه بازار سیاه از میان برود و سینماها هم فیلم های خوب نمایش بدهند.

تعطیل سینماها، چهره پایتخت را دگرگون کرده وکار وکاسبی فروشندگان اطراف سینماها را مختل نموده است

عده‌ای که هنوز از تعطیل سینماها خبر نداشتند، برای تماشای فیلم به سینماها روی آورده بودند!

مردم معتقدند که برای فیلم خوب می توان بهای بیشتری پرداخت

بهرحال بررسی های عینی نشان می‌دهد که مردم پایتخت علیرغم پاره‌ای اظهارنظر ها به سینمااحتیاج دارند. زیرا این هنر محصول تکامل اندیشه بشراست ونمی‌توان آن را نفی کرد. ودر واقع وسیله‌ای است برای، آگاه ساختن مردم و کمک به رشد فرهنگی جامعه. منتهی نحوه استفاده از این وسیله را باید درمد نظر قرارداد به این «هنر» باید بشکل جدی تری نگریست واز واقعه تعطیل شدن سینماها، باید بعنوان یک توقف فرهنگی یادکرد که در عین حال تاسف‌انگیز است. مقامات مسئول باید با روشی منطقی موجباتی فراهم اورند که هرچه زودتر سینماهای شهر برروی مردم گشوده شود در پی تعطیل سینماها، تلویزیون از فرصت استفاده کرد وبلافاصله اعلام نمود که ۵ فیلم سینمائی را برای نمایش دراین هفته انتخاب کرده است. بهرحال انتظار می‌رود که برسرمسئله بهای بلیط بین سینماداران و مقامات مسئول توافق حاصل شود وسینماهای تهران فعالیت خود را از سربگیرند. وباردیگر مردم ازاین تفریح فرهنگی، برخوردارشوند.

ساخته شده از پلاستیک مقاوم بطریق (فوم)
باتحمل ۱۰ تن بار ثابت ۲ تن بار متحرک
پالت پلاستیکی

قابل استفاده:
• سردخانه‌ها
• انبارهاوکارخانجات
• حمل ونقل کالا
شرکت پاکاژنیک
تحت طاووس- خیابان حم. کوی مدائن پلاک ۴۹ تلفن: ۸۲۷۵۲۳ ۸۲۸۵۱۱

همه روزه ناهار
زرشک پلو و باقلا پلو
در
رستوران حاتم
جاده پهلوی اول ظفر
تلفن: ۲۲۲۲۳۲و۲۲۲۲۳۳

میدان اسب دوانی فرح آباد
این پنجشنبه از ۶ بعدازظهر جام انوآیزنهاور: کادیلاک. بیوک. شورلت ایران. با ۹۱۰/۰۰۰ ریال جایزه

بنیانگذار: عباس مسعودی
صاحب امتیاز و مدیر: فرهاد مسعودی
سال پنجاه و سوم
محل اداره: خیابان خیام، ساختمان اطلاعات
تلکس ۲۱۲۳۳۶ـ تلگرافی: اطلاعات. تهران
تلفن ۳۲۸۱

سخن روز

میدان جدید و نظام قدیم؟!

مسأله تاسیس میدان جدید میوه و تره بار تهران در جلسه اخیر هیات وزیران مورد بحث قرار گرفت. بنا به اظهار سخنگوی دولت میدان جدید، با کمک و مشارکت دولت در زمینهای دولت تاسیس میشود و بارفروشان از میدان امین‌السلطان به این میدان که دارای تجهیزات و وسایل کافی ـ از جمله سردخانه بزرگ ـ خواهد بود انتقال پیدا میکنند.

این تصمیم به شرطی مفید خواهد بود که همزمان با ایجاد میدان جدید، در نظام توزیع تره بار و میوه نیز تجدید نظر شود والا این سیستم کهنه و نامعقول همان بهتر که در میدان کهنه متعلق به عهد شاه شهید ادامه پیدا کند.

نظام توزیع در کشور ما بطور کلی یک نظام پوسیده و نادرست و ناعادلانه است. از توزیع اتومبیل و سیمان و شیشه و آهن بگیرید تا تخم مرغ و گوشت و قند و شکر. اما در غالب این موارد لااقل تولید کننده از وضع نامطلوب و نامعقول توزیع متضرر نمیشود بلکه گروهی از تولید کنندگان یا وارد کنندگان خودشان در اشفتگی بازار دست دارند و از نابسامانی توزیع سهم میبرند. فقط سیستم ناهنجار توزیع میوه‌وتره بار است‌که ضررش از یکطرف به مصرف کننده میرسد و از طرف دیگر به تولید کننده.

خیلی ساده بگوئیم: بر اثر شرایط ناهنجار سیستم توزیع، در حالی که مصرف کننده مبالغ گزافی به بهای میوه و تره بار میپردازد، تولید کنندگان تره بار و میوه بهای ناچیزی در قبال محصول خود دریافت میکنند که گاهی هزینه تولید را هم جوابگو نیست. ولی چون میوه و تره بار مثل آهن و سیمان نیست که بتوان ماهها و عنداللزوم سالها در انبارها پنهان کرد و برحسب اقتضا به بازار برد، باغدار یا کشاورز مجبور است در موعد مقرر محصول را برداردیا میوه را از درخت بچیند. تنها وسیله نگهداری میوه و تره بار، سردخانه های مجهز است که آن را هم بارفروش ها و سلف خرها در قبضه دارند و هر وقت بخواهند می توانند بازار را در مضیقه بگذارند.

نتیجه چنین سیستمی این است که با وجود افزایش فوق العاده مصرف سبزیجات و میوه، باوجود آن که مصرف کننده پیوسته از گرانی تره بار و میوه مینالد، تولید کننده دستش تهی است و در زیر فشار «قانون انحصار» برای اینکه محصول روی دستش نماند و از بین نرود در آخرین فرصت حاضر میشود تره بار و میوه را به نازلترین قیمت تحویل بار فروش و دلال و واسطه بدهد.

در پاره یی کشورها برای مقابله با عوامل گرانی قیمت میوه و تره بار، از بازارهای روز استفاده میشود. در این بازارها کشاورزان یا فروشندگانی که محصول را مستقیما از باغدار و کشاورز خریده‌اند تره بار و میوه را با قیمتی بمراتب نازلتر از مغازه و فروشگاه به معرض فروش میگذارند ولی در کشور ما بازار روز هم جزئی از تشکیلات زنجیره یی نظام غارتگر از توزیع است و نرخها در آنجا اگر از مغازه میوه فروشی بیشتر نباشد، کمتر از آن نیست!

تفسیر سیاسی روز

نتیجه مذاکرات مصر واسرائیل

اسرائیل در این هفته مرحله جدید مذاکراتش را با مصر در زمانی آغاز میکند که دولت مناهم بگین بیش از هر زمان دیگر در زیر فشار انزوایی است که سیاست انعطاف ناپذیر خودش در قبال مسئله اراضی اشغال شده اعراب آن را بوجود آورده است.

بدست آمدن هر نوع نتایج دلگرم کننده از مذاکراتی که روزهای ۱۷ و۱۸ ژوئیه جاری در لندن بین وزیران خارجه مصر واسرائیل انجام خواهد گرفت وسایروس ونس وزیر خارجه امریکا نیز در آن شرکت خواهد داشت ـ چیزی است که پیشاپیش هیچکس آن را انتظار ندارد.

یک دیپلمات چند روز پیش اظهار داشت اگر من اهل شرط بندی بودم «یک» بر «ده» شرط می بستم که از مذاکرات لندن هیچ نتیجه ای بدست نخواهد آمد. بهترین نتیجه ای که اسرائیلی ها به خود اجازه میدهند امید تحقق یافتن آن را از مذاکرات دو روزه موشه دایان ـ محمد کامل وسایرونس داشته باشند تحصیل موافقت مصریان با از سر گرفته شدن مذاکرات مستقیم دو کشور بر اساس ترتیبات سابق است واین همان مذاکراتی است که در ژانویه گذشته به دستور انور سادات دچار گسیختگی شد

شکافی که مواضع مصر واسرائیل را از یکدیگر جدا میکند امروز هم به همان اندازه بزرگ است که در ژانویه گذشته بوده است. محتوای این شکاف مانند روزی که رئیس جمهوری مصر وزیر خارجه اش را با خشم از بیت المقدس فرا خواند ـ امروز هم کماکان عبارت از امتناع سماجت آمیزی است که اسرائیل برهبری بگین از توجه کردن به تقاضای اساسی مصر درباره خروج نظامی اسرائیلی ها از غرب رود اردن ونوار غزه بخرج میدهد.

تفاوتی که اکنون وجود دارد ظهور موج بالا گیرنده ای بصورت گرایش یک قسمت از افکار عمومی در اسرائیل به سود کسانی است که تقاضا دارند دولت آنان نیز دست کم نوعی حسن نیت برای حل مسئله عقب نشینی از نوار غزه غرب رود اردن ابراز کند.

این گرایش نخستین بار در شعارهای نهضت موسوم به «صلح» از همین امروز که در اوریل گذشته بطرزی خلق الساعه تشکیل شده بود خود نمایی کرد وطرفداران آن دو همان وقت تظاهرات خیره کننده ای برپا کردند

رویداد دیگری که احتمالا بیشتر از ظهور جنبش «صلح» ذهن بگین را پریشان کرده ملاقاتی است که روز نهم ژوئیه جاری در وین بین سادات وشمعون پرز که مهمترین رهبر اقلیت سیاسی در اسرائیل است صورت گرفت.

متعاقب این ملاقات در همان شهر سندی انتشار یافت که پرونوکرایسکی صدر اعظم اطریش و ویلی برانت صدر اعظم سابق المان غربی آن را امضاء کرده بودند.

برانت وکرایسکی وظایفی را اعمال میکنند که از نقش هایشان بعنوان رهبران «بین الملل سوسیالیستها» سرچشمه میگیرد ـ واین «بین الملل سوسیالیستها» مرجعی است که قرار بود سند مورد بحث بوسیله صدر اعظم های سابق ولاحق آلمان غربی واطریش به آن تسلیم شود.

اهمیت سیاسی سندی که صحبتش را میکنیم عبارت از دعوتی بود که بطور ضمنی در آن وجود داشت تا از اسرائیل خواسته شود که دست کم با تخلیه بخش هایی از نوار غزه غرب رود اردن موافقت کند، اما آنچه که بیشتر از این بر اعتبار آن سند سیاسی می افزاید صحه ای بود که هم سادات وهم شمعون پرز بر آن گذاشته بودند.

واکنشی که دولت بگین در برابر انتشار این سند نشان داد فوری وبسیار علنی بود. موشه دایان وزیر خارجه اسرائیل ناخشنودی عمیق خود را ـ نه تنها از مفاد آن سند ـ بلکه حتی از ملاقاتی که بین سادات وپرز صورت گرفته بود اظهار کرد. او گفت که مذاکراتی «متوازی» از این قماش نمیتواند حاصلی جز نتایج منفی به بار آورد. با این حال هم ملاقات سادات وپرز وهم سندی که برانت وکرایسکی منتشر کرده اند بطور عام مورد استقبال مطبوعات ومحافل سیاسی قرار گرفت. آباایان وزیر خارجه اسبق اسرائیل با خشنودی اظهار نظر کرد که به این حساب ظرفیتی بالقوه برای مذاکره بین مصر واسرائیل وجود دارد تا آنها را مالا به تفاهم برساند واین حقیقتی است که سند رهبران بین الملل سوسیالیستها آن را به ثبوت رسانده است.

فلسفیدم، فلسفیدی، فلسفید!

دکتر علیرضا نوری زاده

✱ «فیدیاس» حاکم «رودس» نخستین صاحب قدرتی بود که دل به فلسفه بست. قصه اشتیاق او به فلسفه آنگونه که درتاریخ ثبت شده، از نوعی رمز وراز اساطیری برخوردار است.

درسپیده دمی مه‌آلود، هنگامی‌که شاعران و فیلسوفان رودس، پرفیدیاس می شورند و او را خدای دروغزن کاغذی و دشمن آزادگان، خطاب می کنند. فیدیاس اندوهگین و تنها از پله‌کان قصرش فرومی آید. مه از زانویش بالا آمده است. پشت سرش همهمه‌ای حضوردارد. همهمه‌ای که درآن نگونساری بخت، و فروشکستن تختش را حس می کند تنهای تنهاست، حتی فرزندش «پرمیوس» از او روبرتافته و به اسپارت رفته است. پیش از این درهمه‌ی سپیده‌دمان مه‌آلود، بانوی پرحشمت چشم آبیش، چنگ برچنگ می زد و دلش را از نغمه‌های «لیدیوس» خدای موسیقی جنوب می انباشت. یادش آمد شب دوش وقتی از سپهسالارش خواسته بود که او را درسفرش به مه همراهی کند سپهسالارپیربا تلخی گفته بود: بعلت کهولت و سستی قدم نمی تواند درمه راه برود. و بعد تنهائی شبانه بود و صبحی که دیرمی رسید و مه، و همهمه و بعد....

فیدیاس پیش می رفت. آنچه می جست بدین آسانی بدست نمی آمد. سی سال پیش وقتی جوان بود از جادوگری شنیده بود که: «هرزمان مردمان مهرت را از سینه بیرون کردند و بختت را سیاه و تختت را لرزان ساختند، به صبح مه‌آلود فروشو! درنیمه راه پیری رازدوباره محبوب شدن را، با تو خواهد گفت»

مه تا زانوی فیدیاس آمده بود که پیررا دید. نقشی از آن جادوگر قدیمی درچهره‌اش پیدا بود. بی آنکه سوالی کند پیربصدا آمد. «به قصرت باز می گردی و از سپهسالارت سوال می کنی که نخستین بارمهردردل مردم بوده یا نفرت. درآغاز هستی ازادی بوده یا اسارت؟ وبالاخره ابتدا حاکم بوده یا محکوم؟. هرچه سپهسالارتو پاسخ دهد بنفع تو خواهد بود. و می توانی درمجلسی از آزادگان و فیلسوفان، سوال و جواب خود را با سپهسالارت، برای آنان بازگونی و تقاضای داوری کنی. بازنتیجه داوری اندیشمندان شهرهرچه باشد بنفع تست. مجلس بعدی خلق را بطلب که به قصرت آیند آنگاه گزارشی از مباحثه‌ات با آزادگان و فیلسوفان به آنان بده و از آنان بخواه که درحقت داوری کنند. اینبار هم نتیجه هرچه باشد بنفع تو خواهد بود. حتی امکان دارد . مردم دیگرشهرها نیز بدین مسئله علاقمند شوند و از جمع داوران بحث تو گردند.»

✱✱✱

«فیدیاس» به قصرش بازگشت و سپهسالار کهنسالش را به سوال گرفت.

ـ نخستین بارمهربوده یاکین؟

✱ بیگمان مهر

ـ پس شرایط بوجود آورنده کین بوده است و انسان دراین موردگناهی ندارد. اینطورنیست سپهسالار؟

✱ حتما همینطور است.

ـ خب می پنداری آزادی زودتر درذهن مردم نقش بسته یا اسارت بردستهایشان بند نهاده؟

✱ چنانکه پیداست انسان آزاد بدنیا می آید. از اینروگمان می کنم آزادی بطورطبیعی وجودداشته و اسارت بعدها معنا یافته ـ آیا گمان نمی کنی که انسانها برای حفظ آزادیهاشان، بردست و پای خود بند می نهند و بسبب حراست از آزادیهاست که آزادی گروهی محدود میشود؟

✱ همینطوراست فیدیاس!

ـ خب بمن بگو اول حاکم بوده یا محکوم؟

✱ گمان می کنم درآغاز همه حاکم برسرنوشت خود بوده اند و بعد بعلت تشکیل جوامع و گروهی زیستن انسانها، مردم مجبور شده‌اند به گروهی اختیارات بیشتری بدهند تا جامعه آنها را اداره کنند.

ـ بدین ترتیب توهم با من همعقیده‌ای که تفویض حاکمیت به یک نفربرای حفظ حاکمیت ضروری است. و رابطه حاکم و محکوم یک رابطه لازم و بی چون و چراست؟

✱ همینطوراست فیدیاس!

✱✱✱

یکهفته بعد مباحثه فیدیاس ره به کوچه و بازار زد، و گروه گروه مردم رودس، گرم این بحث شدند که درآغاز هستی مهربوده یاکین، ظلم بوده یا عدل، رهائی بوده یا قید، آزادی بوده یا حصار؟ و چند ماه بعد، همه‌ی بحثها به این سخن ختم شد که درابتدای هستی مرغ بوده یا تخم مرغ.

از آن پس «فیدیاس» بعنوان حاکمی مشتاق فلسفه مشهورشد، و حکمت «پیزنطی» سراسریونان را فراگرفت. همگان از اینکه نان ندارند یا آب، مقیدند یا گرفتار، دراسارتند یا برکتارباکی نداشتند چرا که با حکمت بیزنطی فیدیاسی، درآغاز سیری بوده نه گرسنگی آزادی بوده نه قیدهائی بوده نه بند. و این خود مردم بودند که بندورنگ تعلق پذیرفتند و غلام خواهش نفس شدند و رابطه حاکم و محکومی را اصل بنیادی هرجامعه کردند. شهروندرودسی چنان غرق درفلسفیدن بود که بانگ حکیمی رنگ ناگرفته و هوشیار را که می گفت «اینهمه دروغ وگزافه‌ای بیش نیست و این نه، فلسفه است. این شعبده‌بازی است و فیدیاس همه‌ی شمارا فریفته است» را، بعنوان آوازی فریب‌دهنده و صدائی که وحدت ملت و همبستگی عمومی را بخطرانداخته محکوم می کردند و حتی فیلسوف راستین را بپای میزمحاکمه می کشاندند و بمرگش محکوم کردند.

✱✱✱

از آن پس بحث مرغ و تخم مرغ بحث رایج جوامع شد، و هربار که بیمی از برشدن آوازی میرفت یکباردیگر بانگ مرغ اول است یا تخم مرغ، بشکل همهمه‌ای بیرون شد و دهه و نیم قرن و قرنی را سرشار فلسفیدن کرد. درتاریخ تطورفرهنگ بشری مثالهائی از این دست بسیار است. که می توان با اشاره به چند نمونه حکمی کم و بیش قطعی نسبت به مسئله داشت.

درسالهای پیش از رنسانس، هربارزمزمه‌ای مخالف کلیسا و حکم ارتجاعی آن برمیخاست و توجه مردم را جلب می کرد بلافاصله دستگاه کبریائی پاپ واعوان و انصارش از طریق نمایندگان خودردجوامع اروپائی بحث باکره بودن یا نبودن مریم غیبت یا مردن مسیح، ثنویت یا تثلیث واجب‌الوجودرا که مبتنی برهمان اصل مرغ و تخم مرغ بود باب می کردند. و درگیرودارقیل و قال مردم کلک صدای مزاحم را می کندند پس از رنسانس «آزادی» شعررایج و حرف واجب زمان شد. از اینرو بسیاری از رهبران سیاسی اروپا، با برانگیختن بحثهای داغی پیرامون ماهیت آزادی، کم کم مردم را به حاشیه پردازی وادار می کردند و بمرور آزادی گم میشد و حاشیه ها و بحثهای بی نتیجه‌جای آن را می گرفت. داستانی دراین زمینه نقل شده است که از هرنظر جالب است. می گویند دریکی اززندانهای فرانسه پنج تن از آزادیخواهان این کشوردرقرن هفدهم، چهل سال برسرضروری بودن یا نبودن پیاز درسوپ جو با هم بحث کردند. وروزی که از پنج تن فقط یکی باقی ماند بحث بپایان رسید. چرا که پنجمی با صدای بلند فریاد کشید:

آه پروردگارا بالاخره پیروز شدم و ثابت شد سوپ بدون پیاز بهتر است. جالب اینکه درمدت چهل سال درحصار بودن پنج تن فقط یک بار به آنها سوپ جو داده شده بود.

نمونه دیگربحثهای فقهی بود که دردوران قاجار درهرمدرسه و پژوهشکده رایج و معمول بود. و درست درزمانی که نهضتی برای دادخواهی تشکیل میشد، این بحثها شدت می گرفت اینکه شک دررکعت اول برهم زننده نماز است یا قابل گذشت، جای بحثی اساسی‌تر را که ناظربرآزاداندیشی مکتب اسلام بود گرفته بود. روشنفکران و علمای زمان بجای آنکه با ظلم به ستیز برخیزند گرم بهشت فروشی و لفاظی بودند و همین اهمالشان باعث میشد نهضتهای ضاله نیز درکنار نهضتهای اصیل و ملی بیک چوب رانده شوند. اگر می شنویم سلطان محمود چهارهزارشاعر را هرروز می پذیرفت وصلت و جایزه به ایشان می داد نه به آن خاطر بود که به شعر و ادب مهر می ورزید. بلکه به این سبب بود که شاعران زمانه او با سروده‌هایشان به بحثهای مرغ و تخم مرغی دامن میزدند. چه دلیلی براین گفته بهتر از رفتار محمود بافردوسی می توان سراغ گرفت. محمود بمحض آنکه دریافت حماسه‌سرای طوس سرایندهٔ حرفهائی غیراز حرفهای چهارهزار شاعر دربارخود است. بقهر او را از خودراند. و بهترین راه را برای دورکردن او از مردم، تبعیدش به طوس دانست که انجام شد. و سالها بعد وقتی دل به اساطیرسپردن و از حماسه ها حرف زدن باب میل مردم شد. محمود بدنبال فردوسی فرستاد تا اورا نزد خود آرد. و از طریق حماسه ها بحث مرغ و تخم مرغ را ادامه دهد. (می شد گفت اول سیمرغ بوده یا خدا، یا اول کوه البرز بوده یا کوه سیستان و مسائلی از این قبیل....)

✱✱✱

با این مقدمه واضح است که زمانه ما، با وجودوسائل ارتباطی گوناگونی که سخن کارتر را همراه با تصویرش درست درهمان لحظه‌ای که گوش و چشم تماشاگرینگه دنیائی را پر می کند، درنگاه من شرقی می ریزد، فلسفیدن کارساده‌ای شده است. امروز هم همان مفاهیم ازادی و اسارت، رهائی و بندگی، سروری و بردگی و... بگونه‌ی دیگری مطرح است. حتی امروز کلمات دیگری مثل استعمار، استعمار جدید، غیرمتعهد ووابسته نیز به مرغ و تخم مرغ دیروز اضافه شده. روس بنوعی از ازادی و اسارت می گوید. و انديرويانگ امریکائی هم بنوع دیگری. من شرقی نیز بگونه‌ای دیگردراسارت این بحثم که درآغاز مرغ بوده یا تخم مرغ؟!

فوائد خرما و مضار انتقاد!

هادی خرسندی ـ لندن

در یکی از روستاهای یزد، همراه هر کیسه سیمان، یک کیلو و نیم خرما هم به کشاورزان عزیز تحمیل می کنند. یعنی شرط فروش سیمان اینست که کشاورزان عزیز، اول خرما را بخرند!

خبرنگار اطلاعات از یزد می‌نویسد هنگام بازدید آقای دکتر رهنوردی از روستای «منشاد»، یکی از کشاورزان موضوع را به اطلاع ایشان می‌رساند و از شرکت تعاونی شکایت می‌کند. آقای استاندار محبوب، مثل اینکه با یک کشاورز ۷ ساله! طرف باشند، می‌فرمایند:

«شرکت تعاونی شما را دوست دارد. زیرا خرما منبع انرژی است (ضمنا نان و پنیر هم لذیذ است) و شما تا قوه و قدرت نداشته باشید نمی‌توانید در این هوای لطیف و خنک به کار کشاورزی بپردازید و این بالاترین خدمتی است که این شرکت به شما می‌کند!» (دهقان عزیز! لطفا دکتر رهنوردی را با دکتر بسیطی اشتباه نگیرید!)

در اینکه به قول آقای استاندار محبوب، بزرگترین خدمت شرکت‌های تعاونی به کشاورزان، همین است که مثل «سرقبر آقا» بین آنها خرما پخش کنند، شکی نیست. بهتر از این نمی‌توان برای کشاورزی مملکت فاتحه بی‌الحمد، خواند. و اما، کشاورز شاکی هم که تا حالا همه جور استاندار دیده بوده غیر از استاندار اینجوری؟ فی‌المجلس شکایتش را پس می‌گیرد و درجواب دکتر بسیطی (ببخشید. دکتر رهنوردی) می‌گوید:

«ایوالله! نمی‌دانستیم آقای دکتر! راستی خیلی هم ممنونیم. خدا عمرشان بدهد!»

ظاهرا قضیه با فرمایشات حکیمانهٔ جناب استاندار و سیاسگزاری کشاورز مریض احوال! تمام می‌شود، اما مدیر عامل شرکت تعاونی، با توضیحی که می‌دهد، رشته های آقای استاندار را پنبه کرده، ایشان را سنگ روی یخ می‌کند. گوید:

«قربان، چون خرماهای موجود متعلق به شرکت است و اگر بماند خراب می‌شود، به همراه هر کیسه سیمان، یک کیلو و نیم خرما هم به اعضای شرکت فروخته می‌شود!»

حالا شما حال آقای استاندار را حدس بزنید که با آن چرب زبانی، یک مقدار هم منت سر کشاورز بیچاره گذاشته و موضوع را منتفی کرده بودند!

مدیر عامل شرکت تعاونی که می‌بیند اخم‌های آقای استاندار رفت توی هم، اضافه می‌کند:

«ضمنا قربان، با توجه به قیمت سیمان در بازار آزاد، با فروش خرما، باز هم به نفع کشاورزان است»!

اصغر آقا پیشنهاد می‌کند اگر با فروش زورکی خرما، باز هم قیمت سیمان شرکت تعاونی برابر قیمت آن در بازار سیاه نمی‌شود، آقای مدیر عامل بابت مابه التفاوتش، چند تا فحش آبدار هم به کشاورزان بدهند و در صورت لزوم یک اردنگی هم به آنان بزنند.

اصغر آقا همچنین آقای استاندار یزد را تشویق می‌کند که مطالعات خود را در فوائد خرما و مضار انتقاد، بیش از پیش تکمیل بفرمایند تا برای آینده برای پاسخگوئی به کشاورزان ۷ سال به پائین، آمادگی بیشتری داشته باشند.

سفرای امریکائی وکاسبی..!

ضعف رهبری امریکا یا ضعف دیپلماسی امریکا (۳)

دکتر سیدمهدی پیراسته

در باره اشتباهات ناشی از «ضعف رهبری یا ضعف دیپلماسی امریکا» در کشورهای مختلف جهان که دکتر سید مهدی پیراسته در مقالات خود برای «اطلاعات» نوشته است به کیفیت «قهرمان جهانی» شدن عبدالناصر رئیس پیشین حکومت مصر اشاره و گفته شد که مصر با حکومت وقت عراق قرار داد «وحدت» بست و سفیر امریکا در عراق سهواعلیرغم عدم رضایت مردم عراق از این وحدت حمایت میکرد و خبرهائی که به واشنگتن میداد همه در اطراف تائید این وحدت دور میزد..

تا بالاخره راه حل جالبی پیدا شد. یکی از سفرا اطلاع پیدا کرد که اعضای جوان سفارت آمریکا واقع بینانه با سفیر خود دراین امر توافق ندارند ولی چون اخبار را باید سفیر بواشنگتن بدهد هر خبری که در جهت مخالف تمایل سفیر کسب میکردند و باو میدادند واهی میدانست و بواشنگتن منعکس نمی کرد. این سفیر با اعضای سفارت آمریکا تماس پیدا کرده بود. آنها باو گفته بودند که سفیر ما نه بحرف ما توجه دارد و نه بمطالب سایر سفرای مخالف وحدت و می گوید آنها حقایق را بنفع سیاست دولتهای خود تحریف می کنند ولی با سفیر هندوستان و سفیر بلژیک خیلی نزدیک و معتقد است آنها غرض و مرضی ندارند و قرار گذاشته بودند که هرخبری کارمندان سفارت آمریکا کسب می کنند بآن سفیر بدهند و او غیرمستقیم خبر را دراختیار سفیر هندوستان یا سفیر بلژیک بگذارد و سفیر آمریکا که آنها را مرتب می بیند و هفته ای دوسه بار با سفیر بلژیک تنیس بازی میکند قطعا ضمن ملاقات ازاین اخبار مطلع میشود و بعنوان اخبار رسیده از «منابع موثق و بی غرض» بواشنگتن گزارش خواهد داد. اتفاقا این نقشه خیلی موفقیت‌آمیز بود. همان اعضای جوان سفارت آمریکا در داخل سفارت می دیدند که اخباری که آنها بدست آورده و با چند دست واسطه بخورد سفیر خود داده بودند جزء اخبار بواشنگتن مخابره میشود. من از ذکر جزئیات این ماجرا که در نوع خود بسیار جالب و گویای طرز کار سفارت آمریکا در یک منطقه حساس بود خودداری میکنم ولی قطعا اشتباه بدون سوءنیت این سفیر و همکران او بود که سالها عبدالناصر بنظر واشنگتن یک قهرمان مصلح و عامل ثبات منطقه و سدی در برابر کمونیست ها بود و اگر بخاطرها مانده باشد آمریکا دران ایام از عبدالناصر بیدریغ حمایت میکرد و بتدریج عبدالناصر سرمست غرور بجای اهرم ثبات موجب ناامنی همه منطقه شده بود. بدون مطالعه و عواقب وخیم آن عقیده داشت و می گفت که میخواهد اسرائیلی ها را بدریا بریزد! آمریکا که با صرف سالها وقت و میلیاردها دلار ناصر را تقویت کرده بود از کرده خود پشیمان شد و جنگ ۱۹۶۷ بصورتی که همه میدانیم با رضایت و حمایت و کمک موثر آمریکا بوقوع پیوست. لازم بتوضیح نیست که غرور ناصر (مخلوق سیاسی آمریکا) که جنگ ۱۹۶۷ اعراب و اسرائیل را بوجود آورد و منجر باشغال اراضی اعراب به سیله اسرائیل شد چه عواقب وخیمی از کشت و کشتار و ویرانی و جنگ و بی خانمانی دراین منطقه باقی گذاشت و هنوز هم خاورمیانه آبستن حوادث خونینی می باشد و فقط خدا میداند این ماجرا چگونه و چه وقت و بچه قیمتی و با چه اندازه خون ریزی دیگر پایان می یابد.

۴ـ سفرای آمریکائی و کاسبی ـ کس نمی گوید آمریکا (مدینه فاضله) و جای زندگی فرشتگان است. آمریکا دزد و آدمکش و مافیا و شبه مافیا فراوان دارد و در بعضی شهرهای بزرگ از بیم دزدان و آدمکشان شب‌ها نباید درخیابان‌ها قدم زد. رشوه دادن و رشوه گرفتن کمپانیهای بزرگ هم کار غیر متداولی نیست و هنوز مسئله کمپانی هوائی لاکهید و نخست وزیر ژاپن و دیگران فراموش نشده است. تراست‌ها و کارتل‌ها هم اعم از نفتی و غیر نفتی تا آنجا که بتوانند بر منافع نامشروع خود می افزایند و بهمین دلیل هم گاه بگاه بعضی از روسای ـ جمهوری آمریکا با شجاعت و تهور تصمیماتی علیه کارتل‌ها می گیرند. ولی این نکته مسلم است که سوء استفاده از مقام و تجاوز بقوانین و اصول و آزادی ثروت هیئت حاکمه در ممالک غربی و مخصوصا آمریکا اگر محال نباشد خیلی مشکل است زیرا در ممالک دموکراسی غربی بتعداد افراد بازرس و بازپرس و نماینده مجلس وجود دارد و مردم همه اعم از حزب موافق یا مخالف چهار چشمی هیئت حاکمه را زیر نظر دارند و با دیدن

بقیه در صفحه ۱۸

از نگاه سخاورز

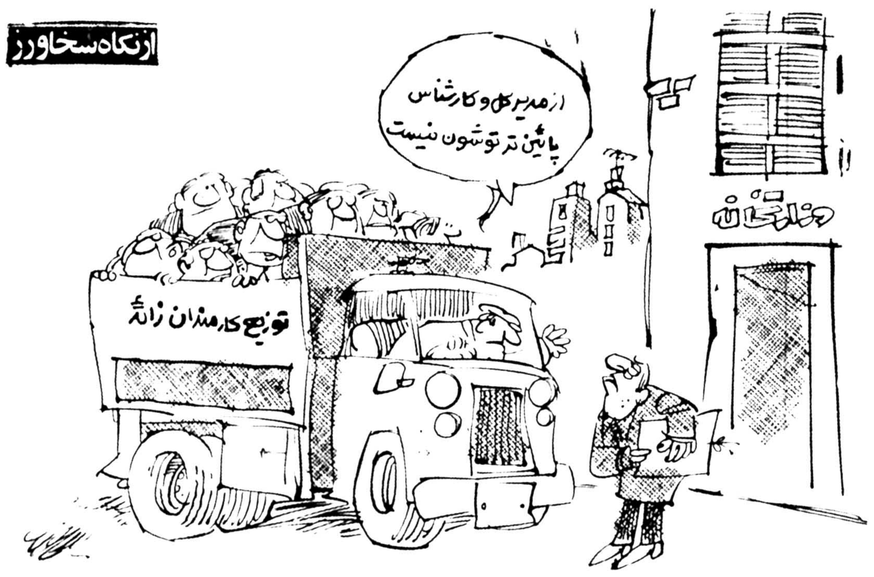

کارمندان زائد در وزارتخانه‌ها توزیع میشوند

چهل سال قبل...

اسامی قبول شدگان سال چهارم دانشکده فنی

صورت قبول شدگان امتحانات نهائی سال چهارم دانشکده فنی در سال تحصیلی ۱۸ ـ ۱۳۱۷ بقرار زیر اعلام شد:

رشته مهندسی راه و ساختمان

آقایان احمد عمادی، عطاءالله نراقی، عزت‌الله مولوی، علی معین، عباسعلی رئوفی، رجبعلی بیات ماکو، مصطفی حائری، غلامعلی باصری، نعمت‌الله نعمت صوفی، نصرالله جالینوس، محمدعلی بصیر، هارمیک ابراهامیان

رشته مهندسی معدن

آقایان اسماعیل سید احمدیان، احمد توکلی هدایت‌پور، ابراهیم عالم زاد، احمد مؤید قریشی، عزیزالله خبیرپور، رضاقامحمدی سرشکی، کاظم مسعودنیا، محمد حیدری، محمدتقی اخوین محمدی

رشته مهندسی مکانیک

آقایان حسین رئیسی دهکردی، حسن طالب زاده میلانی، بهمن شیرانی، بدرالدین مرعشی، علی اکبری، رحیم محمدی، مهدیقلی فتحی، ناصر تاراس

اخطار شهرداری

شهرداری تهران به عموم مالکین اراضی واقع در طرفین خیابان شاه رضا و یا اشخاصی که اراضی متروکه این خیابان را از شهرداری خریداری نموده و مینمایند اعلام میدارد که تمام ساختمان‌های واقع در طرفین این خیابان اعم از آنچه تا کنون ساخته شده یا بعدا بنا شود باید اقلا سه طبقه بوده و بعلاوه باید بدون فاصله بمنظور باغچه و نرده آهن مستقیما در بر خیابان بنا شوند مگر جاهائی که چند عمارت متناسبی باشد و بیش از سه چهار متر فاصله آن به بر خیابان باشد و جون ساختمان‌های مزبور باید از نظر زیبائی و بهداشت بدون ایراد باشد لذا مالکین مکلف و ملزمند که قبل از شروع به هرگونه عملیات ساختمانی نقشه جات لازم را طبق مقررات و آگهی شهرداری موجوده در اداره فنی بطرز مرغوب تهیه و تسلیم شهرداری نمایند تا در صورتی که ساختمان مزبور از نظر زیبائی و مشخصات فنی جائز شرایط لازمه باشد پروانه آن صادر و سپس اقدام بساختمان شود.

جریان انتخابات

آقای ابوالحسن رضوی باکثریت ۸۷۹۸ رأی از ۹۹۸۲ رأی بسمت نمایندگی دوره دوازدهم مجلس شورای ملی از آباده انتخاب شدند

✱✱✱

انتخابات خلخال خاتمه یافته آقای جعفر پناهی باکثریت ۸۹۳۷ رأی انتخاب شدند

✱✱✱

در نتیجه انتخابات سراب و میانه آقای علی مولوی باکثریت ۹۵۳۵ رأی انتخاب گردیده اند.

برگشتن اتومبیل

یک اتومبیل باری حامل قند در راه کازرون بشیراز در کتل دختر در شرف پرت شدن واقع میشود. شوفر و شاگردش بمحض اینکه می بینند ماشین تعادلش را از دست داده خود را بکنار جاده پرت مینمایند. در این موقع ماشین با بارها به ته دره پرتاب شده حاج وثوق ناء برازجانی که در جلو نشسته بود با یکنفر دیگر که روی قندها بوده به ته دره پرتاب میشوند. در نتیجه حاج وثوق بسختی مجروح و پس از چند روز در کازرون زندگی را وداع میکند ولی شخصی که روی بارها نشسته بود صدمه ندیده او را از ته دره بالا می‌آورند. اتومبیل نیز بکلی خرد و از خیر انتفاع ساقط شده است.

منفعت فروش سقز

مال‌الاجاره هر مغازه سیگار فروشی را در کشور میتوان از منفعت فروش «سقز شرق» تامین نمود برای اینکه تمام ملل مختلف عالم محاسن بی شمار سقز شرق را درک نموده‌اند و در سال بالغ بر چهار هزار میلیون ریال صرف جاویدن سقز شرق مینمایند.

«نقل از اطلاعات ۲۷ تیر ۱۳۱۸»

امروز در تاریخ

نوشیروان کیهانی زاده

۱۸ ژوئیه (سه شنبه)

۶۴ـ ✱ شهر رم اتش گرفت و به آن زیان عظیمی وارد آمد.
۱۴۹۶ـ ✱ انگلیس بر ضد فرانسه به اتحاد مقدس پیوست.
۱۸۱۲ـ ✱ انگلیس با روسیه وسوئد بر ضد ناپلئون اتحادیه دیگری تشکیل داد که «اوربرو» نام گرفت.
۱۹۱۷ـ ✱ لنین وبلشویکها در به دست گرفتن قدرت در پتروگراد شکست خوردند.
۱۹۲۳ـ ✱ مجلس عوام انگلیس با تصویب قانونی به زنان اختیار داد که بتوانند با داشتن حق مساوی با مردان، به دادگاههای طلاق دادخواست دهند.

سادات مستشاران نظامی شوروی را اخراج کرد

«رم» اتش گرفت

۱۹۳۲ـ ✱ ترکیه به عضویت جامعه ملل پذیرفته شد.
۱۹۷۲ـ ✱ انور سادات از دولت شوروی خواست که صدها مستشار نظامی خود را از مصر فرا خواند.
۱۹۷۶ـ ✱ شوروی اولین ناو هواپیما بر خود را به مدیترانه فرستاده شوروی تا همین چند سال پیش با ساختن ناو هواپیمابر مخالف بود.

رفتارمقامات درشهرستانها بایدتغییرکند

دکتر علی اقبالی

علیاحضرت شهبانوی ایران دوام خدمت و با تلاش برای بدست آوردن سمت بالاتر، مقدم بر نیازها و بازدید مناطق جنوب و دریای عمان در بندرعباس فرمودند: مثلا یک بخشنامه که از نخست وزیری و یا وزارت کشور صادر می شود هیچ استانداری شجاعت و شهامت از خود نشان نداده که بگوید این دستور باب محل ماموریت ایشان نبوده است. علیاحضرت با این بیان بزرگ از مکنونات قلبی و انتظارات مردم سخن گفتند، زیرا بسیاری از ماموران در خارج از مرکز که در راس آنها استانداران قرار دارند، پاره‌ای چون به محیط عمومی حوزه ماموریت خود اشنائی دقیق و عمیق ندارند، مانند ادوار کهن رفتار می کنند، و دور از دنیای امروز و نیازهای اجتماع هستند که حکم همان خان حکمهای قدیم را دارد. مقام استانداری پیش از اینکه اداری و سیاسی باشد یک مقام اجتماعی است، و استاندار نماینده شاهنشاه در محل است که حکم پدر و سرپرست منطقه را دارد، از این رو باید بتمام مردم بنظر پدر و فرزندی و دیده ارشاد بنگرد.

استانداران باید در میان مردم باشند تا خود را از آنان بدانند و در مجالست غم و سرور آنان شرکت داشته باشند تا بتوانند آنهارا درک کنند و نظر افراد و جامعه را بشناسند و در آنان ایجاد محبت نمایند. با این روش، اطمینان داشته باشند نه تنها احترام و اهمیت مقام استانداری از بین نمیرود، بلکه یگانه راه پر کردن شکاف بین مردم و دولت همین است.

استانداران باید در درجه اول با روحانیون و دانشمندان و دانشگاهیان و سرشناسان اصناف منطقه خود (نه هوچی ها و پشت هم اندازان) حشر و نشر داشته باشند و توسط آنان به مسائل و مشکلات و افکار و عقاید و امید و انتظار مردم پی ببرند. بنابراین همانطور که علیاحضرت شهبانو فرمودند تا کنون چنین نبوده است، زیرا تا آنجا که دیده و شنیده ایم، جز چند استثناء در چند استان در مدت بیست سال اخیر، هیچ استانداری محلی نبوده و اگر هم بمحل رفته نکوشیده است که مردم را بشناسد و برای آنها کار کند، زیرا حفظ مقام استانداری و بهمین جهت فعالیت و کار استانداران اکثرا در چهارچوب مقررات ودستورات بوده، و جالب اینجاست که برخی از آنها می گویند می دانند دستور صادره اجرا شدنی نیست، معهذا جرات ندارند به مافوق خود ابراز نظر و عقیده کنند. بدین سبب بیشتر اوقات آنها به شوراها وکمیسیون های اداری واگذار می شود که آنهم مرکب از روسا ومدیر کل های اداراتی است که ۶۰ تا ۸۰٪ آنها محلی نبوده و بوضع منطقه شود و تا استاندار جدید و مدیرکل جدید بخواهد بکار محل وارد شود با سیستم کاغذبازی که متداول است چند ماه و بلکه یکسال طول می کشد، آخر سال هم که شد می گویند فلان ناحیه و استان کشش فلان مبلغ بودجه را ندارد،چنانچه یکی از استانداران که وزیر کشور هم شد، بودجه فکرها برای سبک کردن کار و وظیفه زیاد داریم.

تا انجا که مردم ایران نشان داده اند از ناراضی تراشی ها رنج میبرند، و اکثرا هم این طبقه در تمام سطوح دستگاههای دولتی مقامات حساسی را اشغال کرده اند که بسهولت می توانند ناراضی بسازند، و عامل اصلی ناخرسندی مردم از تبعیضات شدید انهاست که حق را ناحق مینمایند و آن را خوش خدمتی نام گزاری می کنند. چنانچه با پیاده کردن قانون دولتی کردن مدارس عالی بخش خصوصی، صدها استاد و فرهنگی را دلسرد و هزاران دانشجو را سرگردان و جمع کثیری از مردم نیکوکار و خوش نیت را از عمل نیک منصرف کردند و از عامل اصلی این چنین اقدام ناسالم نه تنها بازخواستی نشد، مقام هم گرفت! از این نمونه ناراضی تراشی ها زیاد است و استانداری چون این افتخار بزرگ را دارد که نماینده و چشم شاه در استانهاست، باید مردم خدمتگزار و شاهدوست را تشویق بیشتری نمایند و آنان را در کارهای خیر و مفید ترغیب کنند تا خیرخواهان از بذل مال و جان دریغ نکنند تا شاید این بی تفاوتی عجیبی که در اثر ندانم کاری و تجاوز و تعدی عده‌ای بحقوق این و آن در مردم پیدا شده از بین برود و در این جهان پر آشوب روح فداکاری دوباره ایرانیان زنده شود. بی شک اگر متجاوزین بحقوق و قوانین تنبیه شوند دیگر کسی جرات تکرار خلاف را نخواهد داشت. بنابراین استانداران با اختیاراتی که بدست آورده اند و دولت هم می کوشد عدم تمرکز را بسط دهد، آنها می توانند با واقع بینی و مقتضیات محل خود هر روز مشکل هزاران نفر را از راه داشتن اختیار حل نمایند تا دیگر کسی کارش بمرکز کشیده نشود و فعالیت های گوناگون برابر آنچه که نیاز هر شهر و منطقه است با سرعت بیشتری گسترش یابد.

آشنایی باوسایل برقی خانگی ضروری است

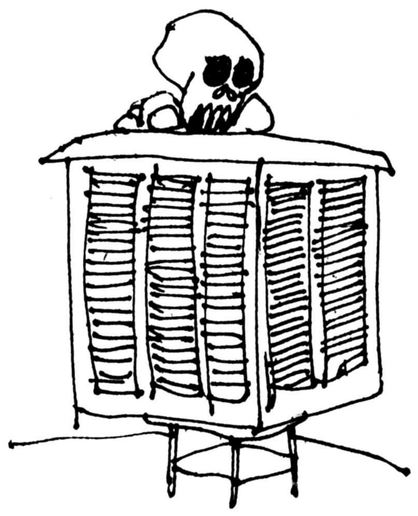

درصفحه حوادث روزنامه اطلاعات دهم خرداد خبر تاسف آوری داشتیم که بانوی ۳۳ ساله‌ای هنگام تعمیر کولر خانه اش بعلت برق گرفتگی کشته شد. هرچه خواستم از این خبر ناگوار هم مانند سایر اخبار بگذرم قانع نشدم و چون در زمینه مسائل فنی اطلاعاتی اندوخته‌ام لذا بمنظور راهنمائی خانواده‌ها و احتمال پیشگیری از تکرار چنین حوادث تاثر انگیز، نکاتی را یاد آور میشوم. بطور کلی از زمین مرطوب چه روشن و چه کولرهای آبی چهار رشته سیم به خاموش خطرناک و ایجاد برق رنگهای مختلف و از طرف دیگر دو رشته سیم برق «فازونول» هم چنین در مورد یخچالها که وارد قوطی فرمان میشود که مردم اغلب دستگیره را میگیرند و قاعدتا بایستی جریان نول (منفی) احساس کمی برق گرفتگی را مستقیما به یکی از سیمائیکه میکنند.

از کولر آمده و برای موتور و پمپ اب مشترک است، وصل نمود و نیز جریان فاز (مثبت) بایستی در محل مشخص شده در کلید فرمان که بوسیله تکمه ها در اختیار استفاده کننده قرار میگیرد، مربوط شود. با این ترتیب اگر کولر خاموش و یا روشن باشد هرکس حتی اگر پا برهنه روی زمین مرطوب هم ایستاده باشد و دست به کولر بزند جریان برق ابدا به او کاری ندارد، زیرا جریان فاز در سیم پیچی های موتور و سیم پیچی های موتور آب است و وارد بدنه نمیشود و به کسی کاری ندارد. جریان نول هم که مستقیما به تنهائی کاری نمیکند (زیرا خود زمین هم دارای نول است) حال اگر نصب کولر وسیله شخص بی اطلاعی انجام گرفته و عوض جریان نول، جریان فاز را مستقیما به کولر فرستاده باشد، انوقت است که تمام بدنه کولر دارای جریان فاز میشود و نزدیک شدن و دست زدن به کولر بخصوص روی آور میشوم. بطور کلی از زمین مرطوب چه روشن و چه رنگهای مختلف و از طرف دیگر گرفتگی مینماید. دراین مورد و دو رشته سیم برق «فازونول» هم چنین در مورد یخچالها که وارد قوطی فرمان میشود که مردم اغلب دستگیره را میگیرند و قاعدتا بایستی جریان نول (منفی) احساس کمی برق گرفتگی را مستقیما به یکی از سیمائیکه میکنند.

از کولر آمده و برای موتور و پمپ اب مشترک است، وصل نمود و نیز جریان فاز (مثبت) بایستی در محل مشخص شده در کلید فرمان که بوسیله تکمه ها در اختیار استفاده کننده قرار میگیرد، مربوط شود. با این ترتیب اگر کولر خاموش و یا روشن باشد هرکس حتی اگر پا برهنه روی زمین مرطوب هم ایستاده باشد و دست به کولر بزند جریان برق ابدا به او کاری ندارد، زیرا جریان فاز در سیم پیچی های موتور و سیم پیچی های موتور آب است و وارد بدنه نمیشود و به کسی کاری ندارد. جریان نول هم که مستقیما به تنهائی کاری نمیکند (زیرا خود زمین هم دارای نول است) حال اگر نصب کولر وسیله شخص بی اطلاعی انجام گرفته و عوض جریان نول، جریان فاز را مستقیما به کولر فرستاده باشد، انوقت است که تمام بدنه کولر دارای جریان فاز میشود و نزدیک شدن و دست زدن به کولر بخصوص روی آور میشوم. بطور کلی از زمین مرطوب چه روشن و چه رنگهای مختلف و از طرف دیگر گرفتگی مینماید. دراین مورد و دو رشته سیم برق «فازونول» هم چنین در مورد یخچالها که وارد قوطی فرمان میشود که مردم اغلب دستگیره را میگیرند و قاعدتا بایستی جریان نول (منفی) احساس کمی برق گرفتگی را مستقیما به یکی از سیمائیکه میکنند.

از کولر آمده و برای موتور و پمپ اب مشترک است، وصل نمود و نیز جریان فاز (مثبت) بایستی در محل مشخص شده در کلید فرمان که بوسیله تکمه ها در اختیار استفاده کننده قرار میگیرد، مربوط شود. با این ترتیب اگر کولر خاموش و یا روشن باشد هرکس حتی اگر پا برهنه روی زمین مرطوب هم ایستاده باشد و دست به کولر بزند جریان برق ابدا به او کاری ندارد، زیرا جریان فاز در سیم پیچی های موتور و سیم پیچی های موتور آب است و وارد بدنه نمیشود و به کسی کاری ندارد. جریان نول هم که مستقیما به تنهائی کاری نمیکند (زیرا خود زمین هم دارای نول است) حال اگر نصب کولر وسیله شخص بی اطلاعی انجام گرفته و عوض جریان نول، جریان فاز را مستقیما به کولر فرستاده باشد، انوقت است که تمام بدنه کولر دارای جریان

نظریات کارمندان دولت در مورد قانون استخدام

نظریات خودرا برای اصلاح لایحه نهائی قانون استخدام کشوری بوسیله ارسال نامه به روزنامه اطلاعات و یاتماس با تلفن ۳۲۸۶۲۲ از ساعت یک و ۳۰ دقیقه تا ۳ بعدازظهر هرروز بجزروزهای پنجشنبه و جمعه مطرح کنید.

عده‌ای از معلمان، هنگام ارتقاء گروه پایه‌های خود را از دست داده‌اند

آقایان رحمت‌اله توجهی و علی اکبر سعیدیان دبیران دبیرستانهای شهربابلسردرنامه ارسالی خود به روزنامه اطلاعات در موردتجدید نظر در مقررات اداری و استخدامی قید کرده‌اند: عده زیادی دبیرهستند که قبلا با مدرک دیپلم متوسطه به استخدام وزارت آموزش و پرورش در آمده اند و سپس ادامه تحصیل داده و لیسانس گرفته‌اند و از نظراستخدامی در گروهی بالاترقرارداده شده‌اند، اینجانبان نیز در سال ۲۵۳۳ بخاطر گرفتن مدرک تحصیلی لیسانس گروهمان تبدیل گردید و به گروه بالاتر ارتقاء یافتیم ولی دراجرای این امردوپایه استخدامی خودراازدست دادیم، با آنکه مرتبا با وزارت آموزش و پرورش برای پس گرفتن دوپایه ازدست داده مکاتبه کرده‌ایم تابه حال اقدام لازم بعمل نیامده است و در پاسخ گفته شده است که دردست اقدام است.

آقایان توجهی و سعیدیان دردنباله نامه خود نوشته‌اند: از دبیرانی که قبل از سال ۲۵۳۲ و یا بعداز سال ۲۵۳۶ ارتقاء گروه یافته‌اند پایه‌ای بدین نحو کسر نشده است و این نحو ارتقاء گروه که در نتیجه آن از پایه های استخدامی کسر گردیده فقط درفاصله سالهای ۲۵۳۲ تا ۲۵۳۶ اجرا شده است که در نتیجه آن از پایه های استخدامی عده زیادی از دبیران کسر شده است.

لذا پیشنهاد میشود که در تجدید نظر در مقررات اداری و استخدامی به این مسئله هم توجه شود و ترتیبی اتخاذ گردد تا دبیرانی که درفاصله سالهای ۲۵۳۲ تا ۲۵۳۶ ارتقاء گروه یافته‌اند به حق قانونی خود برسند و پایه های استخدامی کسر شده از آنان در اجرای ارتقاء گروهشان مسترد گردد.

آقای فرخ ابراهیمی نیز در نامه ارسالی خود به روزنامه اطلاعات نوشته است:

دراجرای مرحله دوم قانون استخدام کشوری کارمندان دولت درهرسمتی که داشتند ابقا شدند و برای انها احکام مرحله دوم صادر گردید که در نتیجه اکثر کارمندان ارتقاء گروه یافتند و در گروه استخدامی که شغل مورد تصدی آنها مربوط به آن بود قرار گرفتند، ولی از پایه های استخدامی کارمندانی که دارای شرایط احراز پست مورد تصدی خود براساس ضوابط طرح طبقه بندی مشاغل نبودند کسر گردید. از آنجا که پایه استخدامی حق مسلم کارمند و بابت سالیان خدمت به اوداده شده است پیشنهاد میشود که در تجدید نظر درلایحه نهائی قانون استخدام کشوری ترتیبی اتخاذ گردد که پایه های کسر شده کارمندان دولت در اجرای مرحله دوم قانون استخدام به آنان پس داده شود.

مسابقه بیماری زا!

اخیرا یکی از کارخانه های تولید نوشابه های غیرالکلی برای فروش بیشتر محصولات خود، شیوه ناصحیح و خطرناکی را برگزیده است که مستقیما سلامت کودکان و نوجوانان را بمخاطره می اندازد، به این معنی که مسئولان این کارخانه به عنوان مسابقه، زیردپوش شیشه های نوشابه، روی یک دایره لاستیکی، حرفی از حروف انگلیسی چاپ کرده‌اند با این شرط که هرگاه خریداران بتوانند از ترکیب چند حرف، اسم نوشابه را بدست آورند، می توانند با ارائه آن به فروشندگان، تعدادی نوشابه غیرالکلی مجانی دریافت دارند. نتیجه اینکه حالا اکثر بچه ها روزانه چند شیشه نوشابه میخرند بامید آنکه بعدازچند روز به دریافت جایزه نایل آیند و طبیعی است که شرب بیش ازحد متعارف نوشابه آنچنانی به سلامت بچه ها لطمه میزند. بنابراین پیشنهاد میکنم مسئولان کارخانه برای تبلیغ کالای خود راه دیگری را برگزینند که هم متضمن منافع کارخانه و هم مفید بحال مصرف کننده باشد.

اصغر ریاحی

بیش از ۳۰ سال است نام
شرکت نسبی
کارخانجات مهندس سیروس ارجمند
و شرکاء
باصنعت تولید اسکلت های پیش ساخته فلزی همراه است

کارخانجات مهندس سیروس ارجمند، بیش از ۳۰ سال است که در زمینه ساخت انواع سالنهای سرپوشیده، انبارها، کارخانجات، مرغداریها استادیومهای ورزشی، مخازن نفتی وآب به ظرفیتهای مختلف وپل های فلزی شهری وبیابانی به مهارت وتوانایی قابل اطمینانی رسیده است.

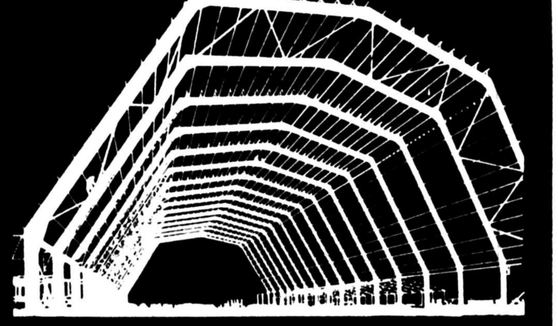

نشانی جدید دفتر مرکزی شرکت: خیابان بلوار پهلوی (میرداماد) بین سه راه نفت و پل شاهنشاهی شماره ۲۲۷ تلفن ۲۲۹۴۲۵-۲۲۷۸۵۸
تلفنهای کارخانه: ۷۸۱۶۸۴-۶-۷۸۰۸۷۵-۷۸۰۸۴۰

POODEJ CO.

بانک تجارتی ایران وهلند
MERCANTILE BANK OF IRAN AND HOLLAND

آگهی

جهت اطلاع صاحبان سهام بانک تجارتی ایران و هلند (شرکت سهامی عام) در مورد افزایش سرمایه

طبق تصویب مجمع عمومی فوق العاده مورخ ۳۷/۳/۲۹ بانک تجارتی ایران و هلند مقرر گردید که سرمایه بانک از دو میلیارد و پانصد میلیون ریال به سه میلیارد افزایش یابد و این از دیاد سرمایه بطریق زیر صورت گیرد.

الف ـ معادل ۱۲۵ میلیون ریال از محل سود تقسیم نشده بانک تامین و در برابر آن سهام لازم تهیه و به نسبت و به سهام فعلی سهامداران بین آنها تقسیم شود.

ب ـ سیصد و هفتاد و پنج میلیون ریال بقیه افزایش سرمایه بصورت سهام جدید به قیمت اسمی به سهامداران بانک به نسبت سه سهم برای هر بیست سهم عرضه گردد. و به سهامی که بدینصورت منتشر شود سود سال ۲۵۳۷ تعلق گیرد.

بدین منظور گواهینامه حق تقدم خرید سهم صادر گردیده و بوسیله پست سفارشی ارسال خواهد شد مهلت اعمال حق تقدم و پذیره نویسی و پرداخت بهای سهام از روز انتشار آخرین آگهی شروع و در پایان روز ۲۷ شهریور ماه ۲۵۳۷ خاتمه میپذیرد و صاحبان سهام و یا نمایندگان قانونی آنان برای استفاده از حق تقدم خود باید حداکثر تا پایان مهلت مذکور با در دست داشتن گواهینامه حق تقدم خرید سهم به شعبه مرکزی یا سایر شعب بانک مراجعه و بهاء سهام خریداری خود را نقدا بحساب شماره ۵۸۸۶... شعبه مرکزی واریز نمایند در غیر اینصورت با انقضای مهلت مزبور حقوق آنان خود به خود ساقط و هیئت مدیره براساس اختیارات حاصله از مجمع عمومی فوق العاده سهام فروخته نشده را بهر شکل و ترتیبی که صلاح و مقتضی بداند بفروش خواهد رساند.

بانک تجاتی ایران و هلند (شرکت سهامی عام)

خبرداغ

آبگرمکن برقی اشتیبل با ۱۰ امتیاز داغ

* کاملا " اتوماتیک
* بسیار تمیز (بدون دوده ، خاکستر و غیره)
* کم خرج
* آب گرم مداوم
* برای هر نوع استفاده از آب گرم در منزل
* بی خطر . (بدون پیلوت) امکان سوراخ شدن یا چکه کردن ندارد
* مصرف برق کم
* میتوانید آب گرم کن را در شب روشن بگذارید جهت استفاده در طول روز
* دارای انواع مدل برای هر نوع سلیقه.
* همچنین نوع " انرژی خورشیدی " موجود میباشد .
* برای دریافت اطلاعات بیشتر میتوانید با دفتر ایران اشتیبل درمرکز پخش آل موتکنیک تهران خیابان شاهرضا ، شماره ۳۰۵ ساختمان حمید تلفن ۷۵۰۷۷۴ و یا ۷۶۵۶۶۴ و یا در شهرستانها با تلفنهای ذیل تماس حاصل فرمائید .

بندرپهلوی	تلفن .	۲۶۸۴	آقای تکاپوئی
همدان	تلفن .	۹۱۸۰۴	آقای شریفی
اصفهان	تلفن .	۳۷۸۸۸	آقای خوانساری
کرمان	تلفن .	۳۸۴۸	آقای شکیبی
مشهد	تلفن .	۳۲۹۶۸	آقای کشفیا
شیراز	تلفن .	۳۹۸۱۳	آقای رادپور

فروش در فروشگاههای معتبر

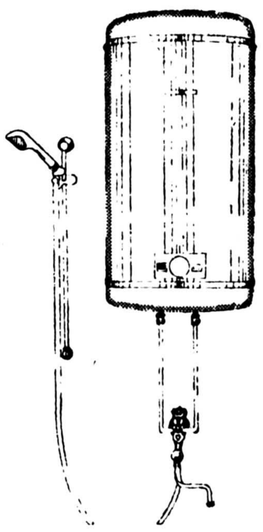

STIEBEL ELTRON اشتیبل با حداقل قیمت و حداکثر راحتی

هرالدتریبون

ترجمه: رسول امان اللهی

رهبری مورد تردید کارتر

پرزیدنت کارتر در بدترین شرایط قابل تصور در این هفته به اروپا سفر کرد. پس از سفرهای نیکسون به مسکو و خاور میانه پیش از استعفایش، هیچ یک از رهبران تراز اول امریکا در شرایطی که اصلا توانایی‌اش برای رهبری بدلایل فراوان مورد تردید باشد با رهبران دیگر کشورها ملاقات نکرده است.

اتحاد شوروی با محاکمه و محکومیت دو ناراضی این کشور و تحت فشار قرار دادن دو خبرنگار امریکائی در مسکو به سیاست مردمی «حقوق بشر» کارتر دهن کجی می کند.

در داخل خود ایالات متحده کنفرانس متشکل از مشاوران برجسته کارتر گزارش داد که تورم در این کشور افزون‌تر خواهد شد و رشد اقتصادی نیز کندتر از حد انتظار خواهد بود.

اضافه برایننها کارتر باید بدون در دست داشتن طرح انرژی ملی با همکاران خود در کاخ سفید برخورد کند. طرحی که از نظر آنان مهمترین برنامه‌ای است که ملت امریکا خواستار آن است ملتی که مسایل زیر بنائی را در رابطه با اقتصاد بین المللی بخوبی میشناسد.

درهفته گذشته گزارش دیگر مشاوران کارتر ارزیابی واقعا ناخوشایندی را در روابط امریکا و شوروی از نظر اقتصاد و انرژی به کارتر دادند.

آنچه روشن است این است که کارتر در میان مرداب جنگ منافع و قدرت در جهان روحیه تسکین افکار عمومی را بر روحیه رهبری واقعی ترجیح داده است.

اما آنچه روشن نیست این است که آیا کارتر و یا مشاورانش از عواقب بروز این مشکلات که بدست خود کارتر رشد کرده‌اند آگاهی دارند یا نه.

کارتر کم وبیش تصور می کرد که طرح های عالیش برای افریقا وخاورمیانه واروپا ممکن است مانند بمب صداکند.

ولی با وجود این، علایم هشدار دهنده درآنجا دیده میشد درهمان کنفرانس مطبوعاتی خبرنگاران اشاره کردند که لئونید برژنف به مبارزه بسیار مردمی حقوق بشرکارتر مخالفت کرده است وگفته است درصورتی که این برنامه ادامه یابد روابط عادی بین دوکشور غیرقابل تصور است.

کارتر گفت: این مشکلی نیست. سخنان برژنف «خیلی سازنده بود» واگر رهبر شوروی به اشتباه تصور کرده است که موضوع حقوق بشر «دخالت درامور داخلی دیگران است» جیمی کارتر خوشحال خواهد شد که اورا از نظرات خودش مطمئن سازد. من با ارزیابی او ـ موافق نیستم.

سئوال دیگر این بود که پس مساله تورم چه میشود؟ از ۱۵ ماه پیش به این طرف «شاخص» اساسی قیمتها هنوز دورقمی است کارتر پاسخ داد این مشکلی نیست من تصمیم دارم از هزینه برنامه‌های دولت تا حدی بکاهم که تا سال ۱۹۸۱ توازن بودجه برقرار شود، من کاملا به این امر اعتقاد دارم.

وفکر میکنم دوهفته دیگر وضع انقدر روشن شود که مردم بتوانند برنامه مبارزه با تورم را بخوبی ارزیابی کنند.

البته چنین وضعی بوجود نیامد، وتوازن بودجه هم بطور رسمی لااقل تا سال ۱۹۸۲ به تعویق افتاده است.

یک ماه پس از کنفرانس مطبوعاتی، کارتر از طریق رادیو تلویزیون برنامه انرژی خود را اعلام کرد ومدعی شد که «این برنامه از نظر روحی بایک جنگ برابر است»

شکست دولت او دربدست آوردن تصویب کنگره در مورد برنامه انرژی هم همانند دیگرشکست هایش ناشی از پیشنهادهای نارسا وتخمین های فوق العاده غلط اونسبت به موافقت باطرح هایش بود و اکنون شکست برنامه انرژی همراه با نگرانی های ناشی از تورم وبدترشدن اوضاع بین المللی پرده‌ای از افسردگی را برروی سفرش به اروپا میگستراند.

فقط این امیدواری باقی است که این تجربه هافراموش نشوند.

آسوشیتدپرس

امریکادرصددمدرنیزه کردن چین است

کشور چین برای رسیدن به پایه کشورهای مدرن در شتاب است و از آنجا که بشدت دچار کمبود تکنولوژی پیشرفته است لذا در صدد برقراری پیوند های نزدیکتر با کشورهایی مانند ایالات متحده امریکا و ژاپن است که از چنین تکنولوژی پیشرفته‌ای برخوردار هستند و بهمین دلیل بود که برژژینسکی مشاور امنیتی پرزیدنت کارتر اخیرا به پکن رفت.

چشم انداز کلی چنین هدفی جنبه استراتژیکی دارد زیرا پکن و واشنگتن عمیقا نگران درگیری مسکو در افریقا آسیا و خاور میانه هستند.

از گفته های برژژینسکی در پایتخت چین اینطور استنباط میشود که ایالات متحده امریکا و چین در مورد پایان بخشیدن به حرص و طمع آشکار شوروی در قدرت طلبی احساسی نزدیک و یکسان دارند.

چین برای اینکه بتواند تا سال ۲۰۰۰ در زمره کشورهای صنعتی درآید نیازمند صلح و آرامش است. البته این آرزوئی دراز مدت میباشد ولی بهمین علت این کشور درصدد است که روابط خود را با ایالات متحده امریکا بصورتی کاملا عادی و معمولی درآورد و درآینده‌ای نزدیک با ژاپن یک قرار داد صلح امضاء کند.

برژژینسکی نیز در پکن و توکیو اینموضوع را تائید کرد که عادی شدن روابط بنفع ایالات متحده امریکا، ژاپن و از همه بالاتر صلح جهانی خواهد بود و فقط کشورهائی که نقشه های توسعه طلبانه‌ای را در سر می پرورانند از این موضوع وحشت دارند.

منابع وزارت امور خارجه ژاپن روز چهار شنبه اظهار داشتند بنظر میرسد برژژینسکی پیشنهادهائی را به چین ارائه داده است که موجب پیشرفت این هدف خواهد شد. احتمال دارد که پس از بازگشت مشاور امنیتی پرزیدنت کارتر به واشنگتن ماهیت این پیشنهاد ها روشن شود.

تاکئوفوکودا نخست وزیر ژاپن که ظاهرا از بهبود روابط امریکا و چین ترغیب شده است آماده میباشد تا گفتگوهای مربوط به قرارداد صلح با چین را که مدت سه سال بتاخیر افتاده است مجددا در ۳۰ یا ۳۱ ماه مه از سرگیرد. کمیته های امور خارجی و اعضای هیئت سیاست حزب لیبرال دمکرات حاکم در ژاپن موافقت خود را در اینمورد به نخست وزیر اعلام کرده‌اند.

بنظر میرسد که ایالات متحده امریکا علاقمند به شرکت در برنامه جاه طلبانه مدرنیزه کردن چینی ها میباشد. ژاپن نیز با امضای یک قرارداد بازرگانی محرمانه بمبلغ ۲۰ میلیون دلار با پکن قدمی به جلو برداشته است.

اینک منابع ژاپنی براین عقیده هستند که برژژینسکی در طول سفرش به پکن مقدمات فروش یک کامپیوتر متوسط را که بوسیله شرکت سهامی بین المللی ماشینهای بازرگانی «آی. بی. ام» در نیویورک تولید میشود، فراهم کرده است. طبق اظهار این مقامات فروش دستگاههای بزرگتر بعدا انجام خواهد شد.

کاربرد کامپیوتر های متوسط در سیستم های مدیریت تولید در کارخانه توربینی شهر موکدن واقع در ایالت منچوری است که ۱۳۰۰۰ کارگر در آن بکار اشتغال دارند.

ایالات متحده امریکا معمولا از صدور تجهیزات تکنولوژی به چین که از ارزش استراتژیکی برخوردار است اکراه دارد اما کامپیوترهای عظیم برای برانداختن سیستمهای برق و تلفن در چین بکار خواهد رفت.

لیکن ژاپنی ها چنین پیش بینی میکنند که تصویب صدور چنین دستگاههائی به چین بعنوان اولین گام در تامین نیازمندیهای چین به تجهیزات فوق العاده پیشرفته است.

تا کنون صدور کامپیوتر های مشابه بموجب مقررات کمیته هماهنگی که در طی جنگ ۵۳ـ۱۹۵۰ کره وضع شد ممنوع بود از دستیابی چینی ها و یا شورویها بآن جلوگیری گردد. اعضای این کمیته که شامل ژاپنی ها نیز میشود حال که مدتها از جنگ کره گذشته است از وجود چنین موانعی در اینمورد ناراحت میباشند.

خبرگزاری فرانسه

شوروی واستفاده از خلاء دو یمن

«چی ـ تین ـ تان» خانواده اش را در پشت سر رها کرده، ووحشت زده از داستان هایی که درباره ازارها و ستمگریهای دولت ویتنام علیه چینی های ساکن آن کشور می شنید، از ویتنام گریخته بود. اما این جوان دانش آموز ۱۷ ساله درماه گذشته وقتی که سرانجام وارد چین شد همه امیدهایی که برای یافتن یک زندگی بهتر داشت بسرعت بربادرفت: درچین معلوم شد که پس‌انداز گرانبهای او ـ نقدینه اندکی که بصورت پول ویتنامی با تحمل مرارتهای بسیار برای راحتی فردای خودگردآورده بود، بی‌ارزش است. دراردوگاه آوارگان که او را مانند بسیاری دیگر از چینی های گریخته از ویتنام، درآن اسکان داده بودند. تنها قوت لایموتی بعنوان جیره غذایی به وی و دیگران میدادند و از همه وحشتناکتر ـ این شایعه دراردوگاه برسرزبانها بود، که دولت پکن درنظردارد آوارگان چینی تازه بازگشته را نیز برای پیوستن به «بریگادهای» کاراجباری به تبت روانه کند.

هنگامیکه «چی» شنید که دولت ویتنام به کشتی های چینی حامل آوارگان «پشیمان» اجازه خواهد داد که واردبندرویتنام شوند تصمیم خود را گرفت: او با استفاده از یک ظرف توخالی بزرگ پلاستیکی شناکنان عرض رودخانه «پلیون» را طی کرد و یک باردیگر به ویتنام بازگشت. درکنار رودخانه وقتی ماموران پلیس ویتنامی جلویش را گرفتند او فقط یک تقاضا داشت. از شما صمیمانه خواهش می کنم این پیغام را درشهر هوشی‌مین (سابقاسایگون) به والدین من برسانید:

«ازجای خود تکان نخورید و ابدا درفکر ترک ویتنام برای رفتن به هیچ جای دیگری نباشید!»

طبایع متفاوت

درجنگ تبلیغاتی که این اواخر بین رژیمهای کمونیست چین وویتنام درگرفته است داستان سرگذشت «چی ـ تین ـ تان» و سایر آوارگان چینی که مانند وی تجربه های مرارت بارفرارازویتنام وزندگی دراردوگاه های آوارگان درجمهوری خلق چین را آزمایش کرده‌اند خوراک ایده آلی برای دستگاه تبلیغاتی دولت هانوی است ـ داستانی که باحتمال بسیار ممکن آن را درویتنام به اقتضای مقاصد آب و تابی هم داده باشند ـ با اینحال این داستان درعین حال این پرسش را نیز مطرح میکند: چینی هایی که اکنون از ویتنام میگریزند تا به زادگاه آجدادشان بازگردند محیط جدید زندگی خویش چگونه تحمل خواهند کرد؟

تقریبا تمام موج نخستین این آوارگان که بطورعمده از مغازه‌داران سابق کارگران ـ ماهیگیران، وعشایرمرزنشین گذشته تشکیل میشوند ازویتنام شمالی به چین آمده‌اند (نه از کشورهای دیگر). گرچه بسیاری از اینان زمانی سرمایه‌داران خرده پایی بوده‌اند. مدرسین اموراسمایی پیشگویی کرده‌اند که اکثراین آوارگان دوره انتقالی را که برای پشت سرنهادن کمونیسم ویتنامی و مستحیل شدن درکمونیسم چینی نیازدارند، نسبتا به سرعت طی خواهند کرد.

اما تازه ترین موج بزرگ چینی های هستی باخته‌ای که اشتیاق به ترک ویتنام دارند دربرگیرنده هزاران نفراز آوارگان بالقوه جنوبی است و محیط زندگی اینان درحال حاضر چایی است که اکثریت بزرگ چینی هایی باطبایع بسیار متفاوت از قماش «هوا ـ چیانو» دران زندگی کرده‌اند.

درروزگار گذشته ـ زمانی که هوشی‌مین هنوز سایگون نام داشت ـ دلالان و سوداگران چینی که درمحله پررونق «چولون» بسرمیبردند ـ (ودرآنجا ازبس تعداد ونفوذشان قابل ملاحظه بود، آن ناحیه را عموما «محله چینی» مینامیدند).

بزرگترین بخش فعالیتهایی را که درزمینه توزیع مواد غذایی و دادوستدهای خرده‌فروشی صورت میگرفت ـ و همچنین سهم عمده‌ای از جنب و جوشی را که دربازارسیاه کالاهای مختلف و خصوصا درمعاملات قاچاق مواد مخدردرویتنام جنوبی جریان داشت کنترل میکردند. یک چینی ساکن اندونزی که بتازگی جمهوری خلق چین را ترک گفته است هشدار میدهد که چینی هایی از این قماش کسانی نیستند که بتوان انتظارداشت خودرا به سرعت با شرایط زندگی درکشورچین سازگاری دهند. این دسته از آوارگان چینی پس از بازگشت به کشوراجدادی خود بطورساده حتی نمیدانند که چه سرنوشتی درانتظارشان است و چگونه باید با این سرنوشت روبروشوند.

چیزهای اندک

نمونه‌ای کامل از این دسته اخیرا آوارگان چینی، مردی است که «هوا ـ چیاتن» نام دارد. وی آشکارا احساس میکند که برای خودش و چینی های دیگری که با او قابل قیاس هستند چیزهای اندکی برای «انتخاب کردن» باقی مانده است.

بقول یکی از دیپلماتهای غربی مقیم «هنگ کنگ» شق متفاوت راه حلی که این نوع آوارگان چینی درمحیط چین با آن سروکاردارند، فی‌الجمله بهتر از وضعی است که درمناطق اقتصادی جدید «ویتنام مورد ابتلایشان» بوده است. مانند چینی هایی که درسال های دهه شصت بی قصد فرارازتعقیب و ازار سیاسی از اندونزی آواره شدند ـ چینی های ساکن ویتنام نیز همواره در «وطن تعمیدی» خود با ناراحتی زندگی کرده‌اند. یکی از چینی هایی که بتازگی آواره شده است میگوید: درویتنام اگر چینی ها ثروتی بهم بزنند، بسرعت تبدیل به قربانیان بالقوه میشوند. درصورتیکه برعکس سروکارشما با چینی های فقیرباشد رفتاری که دولت هانوی با آنان می کند، همان رفتاری است که با خود ویتنامی ها دارد. اما درمواردی که به رفتار با چینی های صاحب تنعم مادی ارتباط پیدا میکند نه تنها این خطردایما درکمینشان است که قربانی تبعیض و ستمگری شوند، بلکه حتی دردوران فرمانروایی رژیم سابق «ویتنام جنوبی» نیز دولتهای پی در پی سایگون از این قماش چینی ها غالبا بعنوان «بزهای گناهکار» قوم بنی‌اسرائیل استفاده کرده‌اند تا گناه نامرادیهای اقتصادی خودشان را بانکوهیدن دولتمندان چینی «لوث» کنند.

«هوا ـ چیانو» که از وی بعنوان یک نمونه صحبت می کنیم خودبارفتاری که دارد آماجی سهل الوصول برای سرکوفتها و تجلی نارضایی های عمومی است. درطول تمام سالهایی که جنگ درویتنام جریان داشت نوجوانان چینی نظیر وی سوار برموتورسیکلت هایشان درگوشه و کنارسایگون جولان میدادند و دراطراف کافه های آن شهرپرسه میزدند.

ثروتهای پدرانشان معمولا وسیله‌ای بود که براحتی این جوانان را از جلب شدن به ارتش ویتنام جنوبی بعنوان «سربازان مشمول» معاف میکرد. هنگامیکه رژیم ویتنام جنوبی سقوط کرد ـ چینی های ساکن آن سرزمین با پیگیری اعمال دوران گذشته (حفظ وگرداندن بازارهای سیاه خصوصا درزمینه توزیع مواد غذائی که عرضه‌ای کمیاب داشت و برای رژیم تازه اهمیت حیاتی پیدا کرده بود) ـ و مضافا با فرستادن پولهایشان به بانکهای خارج از ویتنام ـ بجای سرمایه گزاری کردن آن درموسساتی که با مشارکت دولت کمونیست ایجاد شده بودند آتش خشم فرمان‌روایان جدید ویتنام را دامن زدند.

درچین آوارگان چینی که از کشورهای دیگر بازگشته‌اند مسلما هنوز از پاره‌ای امتیازهای استثنایی بهره‌دارند. آنها میدانند از پول های خارجی که بستگانشان از ممالک دیگر میفرستند برای خرید مواد غذائی و لباس های اضافی (یعنی علاوه برآنچه که بصورت جیره بعنوان معاودین یا آوارگان دریافت میکند) استفاده نمایند و با آن وجوه برای خود تلویزیون و حتی آپارتمان شخصی خریداری کنند.

آنها همچنین از این امتیاز برخوردارند که وقتی خواستاربدست آوردن روادید برای سفرکردن به خارج از کشورشوند تقاضاهایشان خارج از نوبت و با قید اولویت مورد رسیدگی قرارگیرد.

با همه این تفاصیل دراغلب مواردابن چینی ها از جنبه های مادی و ملموس عملا درنوعی ازنوا بسرمیبرند و درمزارع ـ کارخانه ها و دانشگاههای دولتی چین بکلی جدا از دیگران نگهداشته میشوند. بعلاوه از آنجا که درگذشته به چینی هایی که با این دسته از اشخاص تماس داشته‌اند ـ به ویژه درعصرمائویی به چشم اشخاصی نگاه میکردند که از نظرمسلکی «مشکوک» شناخته میشدند. برخی از همسایگان کنونی‌شان هنوز هم از نشست و برخاست کردن بااینان پرهیز میکنند. یک چینی مقیم خارج که ۱۲ سال درچین زندگی کرده است میگوید: «با ما چون جذامیان رفتار میکردند. مردم گویی میترسیدند که اگربا ماحشرونشر کنند ـ چیزی خطرناک ـ شاید نوعی بیماری علاج‌ناپذیر ازما به آنها سرایت خواهد کرد.

درگیرودار انقلاب فرهنگی چینی هایی که زمانی درخارج بسربرده بودند عموما سهل‌الوصول ترین هدف های بدرفتاری را درجنگ عوامل گاردسرخ تشکیل میدادند. اینها را کشان‌کشان درخیابانها به حرکت درمی آوردند کتکشان میزدند ـ به زندانشان می انداختند و به آنها دستورمیدادند پلیس امنیتی یا مقامات گاردسرخ را درجریان تمام اطلاعاتی که درباره بستگان مقیم خارج از چین داشتند و احیانا از هنگ کنگ یا جاهای دیگربرای دیدن آنان به چین آمده بودند قراردهند.

مشکل اسکان دادن

دولت پکن مدعی است که کابوسهایی از این قماش دیگر تکرارنخواهد شد و اضافه میکند که کاملا آماده است تا خیل بزرگ آوارگان چینی را که از ویتنام به حرکت درآمده‌اند علیرغم سنگینی عظیم وظایفی که این موج برایش ایجاد میکند بپذیرد.

یک دیپلمات غربی میگوید: مسئله‌ای بسیارپرحجم و بغایت پیچیده دربرابر دولت جمهوری خلق چین قرارگرفته که عبارت از وظایف آن درمواجهه با مشکل آوارگان است موج آوارگان حتی بهمین زودی نیز دشواریهای جدی ونوظهوری درچین بوجود آورده است و درصورتیکه این موج بازهم بزرگترشود بیم آن خواهد رفت که باری بسیارسنگین برخزانه دولتی چین تحمیل کند. یکی از روزنامه های کمونیست هنگ کنگ اخیرا دروصف منظره‌ای که اسکان آوارگان درشهرکوچکی بنام «تونگ‌سینگ» بوجود آورده نوشته است: جمعیت شهر بطور ناگهانی بین ۲۰۰ تا ۳۰۰ برابر افزایش یافته، بطوریکه دیگر تمام مدارس و حتی انبارها ـ و تالارهای عمومی از جمعیت انباشته شده است. هرخانواری را مجبور کرده‌اند تا دست کم افراد دو خانواده کامل از چینی های آواره‌ای را که به کشورشان بازگشته‌اند درخودجا دهد.

دشواری تطابق

طبق ترتیبات پیش‌بینی شده قراراست اغلب آوارگان را درجریان اسکان مجددشان درمزارع دولتی مستقر کنند ولی برای آن دسته از آوارگان که زمانی درسایگون بازرگان یا مغازه‌دار بوده‌اند چنین دگرگونیهایی درزندگی نمیتواند یک بهبود واقعی باشد بنابه اطلاعاتی که از ایالت «کوانگ‌سی» بدست آمده است بسیاری از آوارگان تازه وارد درآن استان بهمین زودی تقاضای ویزا کرده‌اند تا چین را به قصد هنگ کنگ ـ امریکا یا کشورهای دیگر ترک گویند مجتمل است که دولت چین ولو برای نشان دادن وفاداریش به قولی که داده است تا با تمام معاودین چینی به شیوه‌ای باصطلاح لیبرالی رفتار کند ـ توقعات برخی از متقاضیان روادید سفربه خارج از کشوررا برآورده سازد. درعین حال با پیروی از چنین سیاستی چین احتمالا خواهد توانست خود را از شربعضی از تازه‌واردانی که رفتارشان ممکن است آزمایش هایی دردناک برای تلاش دولت پکن به وانمودکردن دلبستگی به یک سیاست مبتنی براغماض و مدارابوجود آورد، خلاص کند. باتمام این تفاصیل عظمت تعداداوارگان بخودی‌خود چیزی است که تنها نگاهی به آن برای یک نتیجه‌گیری عبرت‌انگیز کفایت خواهد کرد: اکثریت بزرگ چینی های آواره‌ای که به این کشور بازگشته‌اند عملا محکومند که دراینجا بمانند کشورهای دیگر منطقه بزحمت رغبتی خواهند داشت تا درحالیکه هنوز گرفتار تقلای دشوارشان برای جذب هزاران آواره خانه خراب شده درجنگ هند و چین هستند امواج بزرگ دیگری از آوارگان را درخود جای دهند.

برای هردو طرف معادله اساسا آزموده‌ای که بازگشت ده ها هزارچینی آواره به کشور زادگاه اجدادیشان بوجود آورده است فزایند سازگاری یافتن با مسائل تازه ممکن است از آنچه که تصورش را میکردند بمراتب دشوارتر از کاردرآید.

لوموند

آیا کشمکش صحرای غربی پایان خواهد یافت؟

عبدالسلام جلود

صحرای غربی بدست آورد، روابط بسیار خوبی که میان ژیسکاردستن و سلطان حسن دوم وجوددارد ممکن است به پیدا شدن یک راه حل قابل قبول کمک کند.

بی گمان اگر یک راه حل سیاسی با شرکت مراکش برای مشکل صحرای غربی پیدا نشود صلح جداگانه پولیساریو و موریتانی آینده‌ای نخواهد داشت.

اما با روش انعطاف‌ناپذیری که درحال حاضررباط درحفظ «ایالت های» صحراپیش گرفته نمی توان انتظارداشت که یک راه حل فوری برای اختلافهای موجود پیدا شود. با اینحال طرحهائی که تاکنون برای سراسر مغرب عنوان شده ممکن است روزی زمینه مساعدی برای حل مسئله صحرانیز بوجود بیاورد.

کشمکش صحرای غربی که دیرگاهی نیست مراکش و متحدش «موریتانی» را دراستانه جنگ باالجزایرقرارداد از راه گفتگوهای مسالمت‌آمیز حل خواهد شد؟ درحال حاضربه این سئوال نمی توان پاسخ قطعی داد اما قدرمسلم این است که پس از سرنگون شدن رژیم اولدادادا درنواکشوت پولیساریولحن آشتی جویانه‌ای پیش گرفته و برای نشان دادن حسن نیت خود آتش بس یکجانبه اعلام کرده است. رهبران پولیساریو میخواهند به مسئولان جدید موریتانی فرصتی بدهند تا دروش «جنایتکارانه» رژیم سرنگون شده اولدادادا تجدید نظرکند. طبیعی است این تصمیم درکشوری که بدنبال ادامه نبردبرسرقطعه خاک بیمصرف دراستانه ورشکستگی قرارگرفته با خوشوقتی افکار عمومی تلقی میشود.

سرهنگ اولدسالک مردنیرومند جدید موریتانی نیز درنخستین سخنرانی خود بعنوان رئیس کشورنشان داد که بی میل نیست به زدو خورد صحراپایان داده شود.

سرهنگ سالک ضمن ستایش از «مراکش برادر» و همسایه نیرومند موریتانی از هرگونه حمله به الجزایر و جنگجویان صحرا که درگذشته از آنها بعنوان «مترسک های مزدور» نام برده میشد خودداری کرد.

مراکش که درحال حاضرنه هزار نفراز سربازانش درموریتانی مستقرشده‌اند از ادامه همکاری و همبستگی با همسایه جنوبی‌اش سخن می گوید اما اوضاع و احوال نشان میدهد که پس از سرنگون شدن رژیم اولد دادامسئله صحرای غربی درمسیرتازه‌ای افتاده است. عبدالعزیز بوتفلیقه وزیرامور خارجه‌الجزایربه دنبال کودتای موریتانی بیدرنگ راه پاریس را درپیش گرفت و درديداری باپرزیدنت والری ژیسکاردستن پیام خصوصی پرزیدنت بومدین را بوی تسلیم کرد. رئیس دیپلماسی الجزایردرپایان این دیدارگفت که یادیدگاه پرزیدنت دستن درباره لزوم بازگشت به دوران ثبات و آرامش درمنطقه و آغاز مذاکرات سیاسی موافق است دراین شرایط میتوان گفت که کودتای نواکشوت زمینه مساعدی برای پایان دادن به وضعی که ادامه آن برای بسیاری از طرفهای درگیرامکان پذیرنبود بوجود آورده است؟

دیدارا خیرسرگردعبدالسلام جلودمرد شماره ۲ طرابلس از پاریس نیز علاقه لیبی را به حل مسئله صحرا از راه گفتگوهای مسالمت‌آمیزنشان میدهد.

ظاهرا الجزایر و لیبی درهماهنگ ساختن روش خودنسبت به پولیساریو با مشکلاتی روبرو شده‌اند. درهرحال بنظرمیرسد که پاریس مرکز ثقل این بازی دیپلماتیک را تشکیل میدهد. دراین شهراست که میتوان موافقت مراکش را به سازش برای حل مشکل

نبرد سوئز

آخرین کتاب (۴)

محمدحسنین هیکل

ایگال آلون

نخستین آشنای اسرائیلی ناصر!

* استراتژی دوم اسرائیل دور نگهداشتن مصر از بقیه دنیای عرب بود. اینکه مصریان قبطیان باشند وهرگز همبستگی عربی را جستجو نکنند از آرزوهای قدیم اسرائیل بود. که بسبب شور وشوق افسران انقلابی کمپته افسران آزاد به قومیت عربی ووحدت، در این مورد هرگز آرزوی اسرائیل بر آورده نشد (بگذریم که اخیرا حکومت مصر سخت در این زمینه اسرائیل را بر سر شوق انداخته است. وبا انزوا طلبی وتقویت ناسیونالیسم قبطی رؤیای بن گورین را در یاد مناخیم بگین زنده کرده است).

کوشش اسرائیل بر این بود که توجه مصر بسوی جنوب «سودان» جلب شود. ودر نهایت با وحدت مصر وسودان، شبه جزیره سینا نصیب اسرائیل گردد. وجود سینا، عمق استراتژیک خاصی به اسرائیل میداد. واز هر گونه گزندی مصونش میداشت. سومین استراتژی اسرائیل دور نگهداشتن مصر از رویدادهای جهانی وتحولاتی بود که بعد از جنگ دوم جهانی، در گسترده گیتی بوجود آمده بود. در این مورد اسرائیل دو نقطه نظر مهم داشت اول آنکه مصر تحت تسلط انگلیس باقی بماند. (حتی اگر بظاهر مستقل باشد)

دوم آنکه بهرحال جزئی از دایره نفوذ غرب باشد. واگر بفرض انگلیس ضعیف شد، امریکا مقام سروری را در مصر حائز شود.

تا سال ۱۹۵۲ با وجود شرکت مصر در جنگ فلسطین در سال ۱۹۴۸ جهت نسیم سیاسی مصر، مطابق میل اسرائیل بود ولی انقلاب ۱۹۵۲ جهت این نسیم را دگرگون کرد.

گمان نمیکنم در آغاز انقلاب مصر، گروه رهبری اسرائیل که دیوید بن گورین در راس آن بود چنین تصور میکردند که روزی انقلاب مصر رویاروی آنها قرار گیرد. آنها انقلاب مصر را یک کودتای نظامی میدانستند شبیه به آنچه در امریکای لاتین یا بعضی از کشورهای خاورمیانه روی میداد. کودتائی که یک ژنرال محافظه کار عهد عتیق رهبریش میکرد. رهبران اسرائیل می پنداشتند انقلاب مصر هیچ نوع بعد اجتماعی یا قومی خاصی ندارد. وبا توجه به بیانیه های اولیه انقلاب گمان میکردند اگر کودتای بعدی به حکومت کودتای افسران آزاد خاتمه ندهد، در نهایت طبقه حاکمه، پاشاها وبیک ها از راه دموکراسی مسخره ومزور زمام امور را در دست خواهند داشت.

در نخستین ماههای پس از انقلاب ستاره حزب کارگر بریتانیا «بیوان» که در پی دیداری از یار قدیمیش دیوید بن گورین به مصر آمده بود در محل سفارت هند بمن میگفت در کشور شما انقلابی صورت نگرفته تنها یک شبه کودتا بدست گروهی نظامی روییداده است این نوع تفکر درباره انقلاب مصر تا سال ۱۹۵۳ ادامه داشت.

ادامه دارد.

میزگرد اطلاعات باسینماگران ۲

نتیجه فیلمهای مشترک چه شد؟

در جریان تعطیل شدن سینماها، بار دیگر مساله رکود سینمای یران مطرح شد. در نخستین شماره میزگرد اطلاعات‌با سینماگران که دیروز از نظرتان گذشت، فردین، متوسلانی ، ژورکه قادری، باربد طاهری ومیهن بهرامی حرفهایی عنوان کردند. اطلاعات این بحث را تایک نتیجه‌گیری کامل دنبال می‌کند واز کلیه دست اندرکاران سینما دعوت میکند که دراین بحث شرکت کنند. در عین حال بعلت اینکه روی سخن سینماگران بیشتر باوزارت فرهنگ و هنر است ، اطلاعات سخنان آنان را با بیطرفی کامل بچاپ میرساند و البته اگر وزارت فرهنگ و هنر نیزدرپاسخ پرسشهای سینماگران‌حرفهایی ودلایلی داشته باشد، چاپ خواهد کرد ...

شرکت کنندگان در میز گرد فردین، متوسلانی،ژورك ،قادری، باربد طاهری و میهن بهرامی

از راست میهن‌بهرامی ،محمد متوسلانی ، ایرج قادری ،فریدون ژورک

باربد طاهری:دوپایه‌ی اصلی عرضه‌ی کار خوب، یکی داشتن وسیله‌ی خوب است و دیگری داشتن فضائی برای‌عرضه‌ی کار وبازاری برای رقابت. اگر این دوپایه‌ی اصلی وجود نداشته باشد چطور میشود کار خوب عرضه کرد. طبیعی است اگر یک تکنیسین سینما ناچار شود طرح وبرنامه‌ای را که مثلا ده هزار تومان خرج‌برمیدارد با پنج هزار تومان انجام دهد کیفیت کارش پائین خواهد آمد. فرهنگ و هنر آیا تابحال آمده ببیند که اگر همین تکنیسین‌هایا آدم‌های سینمااگروسایل مناسب در اختیار داشته باشند و زندگیشان تامین‌شده باشدکیفیت کارشان تاچه حد بالا میرود؟

دوسال پیش من فیلمی‌ساختم وبدون آنکه فرهنگ و هنر اطلاع داشته باشد آنرا به فستیوال «سن رمو» فرستادم‌که در آنجا جایزه گرفت. وقتی که فرهنگ و هنر از این موضوع اطلاع پیدا کرد بمن گفت که حالا که فیلم جایزه گرفته‌مساله‌ی گرفتن اجازه قبل از فرهنگ و هنر بخاطر شرکت در این جشنواره منتفی است و ازمن خواست که یک کپی از این‌فیلم را بهشان بدهم. گفتم که مانعی ندارد ولی قیمت یک کپی آن دوهزار دلار میشود. آنها در جوابم گفتند که ماازاین پولها نداریم به‌کسی بدهیم. وزارت فرهنگ وهنر به مجموع پنجاه تهیه کننده‌ی فیلم ایرانی پنج میلیون تومان کمک اختصاص داده است و این در حالیست که همین وزارتخانه‌ی محترم پنجاه میلیون تومان در فیلم مشترک «کاروانها» سرمایه ـ گذاری کرده است. یعنی ده برابر رقمی که به کل تولید کنندگان ایرانی کمک کرده .

فرهنگ و هنر در فیلم مشترک صحرای تاتارها دوازدهمیلیون تومان سرمایه‌گذاری کرده است که‌در این فیلم «ارک بم» را به عنوان یک بنای اطریشی جا زده‌اند. یعنی دزدی مستقیم از فرهنگ ملت ایران ولطمه زدن به‌آن. ولی همینکه‌ما فیلمسازان ایرانی بخواهیم از ساختمانی‌یا محلی فیلمبرداری کنیم باید از چندین جانامه‌و امضاء بیاوریم. این آقایان دوازده میلیون‌دلار میدهند تا«ارکبم» اطریشی‌شود ولی به ما اجازه نمیدهند از راه‌آهن کشور خودمان فیلم‌برداری کنیم.

متوسلانی: آقای طاهری‌اگر بخواهیم از اینگونه نمونه‌ها ذکر کنیم فکر میکنم حاصلش‌یک کتاب پرحجم می‌شود.

در بررسی کارها و اعمال فرهنگ و هنر باینجا میرسیم‌که اینها سالهاست که میگویند سینمای تجاری ایران سینمای فاسد ومنحرفی است ما بحثی نداریم که سینمای تجاری ایران مبتذل بوده یانه فقط میخواهیم بدانیم که نتیجه‌ی این طرز تلقی فرهنگ و هنر چه بوده. فرهنگ و هنر چه چیزی را توانسته جایگزین آن سینمای بقول خودش مبتذل بکند؟ نتیجه این شده که آن سینمای تجاری‌فعلا از میان رفته‌و سینماهایی که‌قبلا فیلم ایرانی نشان میدادند الان دارند مشتی‌فیلم‌های مبتذل‌ترکی، هندی، ایتالیایی وهنگ کنگی نشان میدهند. من میخواهم بدانم آیا این نوع فیلم‌ها بنفع فرهنگ مردم ما هستند؟

روزی به آقای پهلبد گفتم اگر قرار براین است که فیلم مبتذل نمایش داده شود حق تقدم بافیلم مبتذل ایرانیست.

باربد طاهری: اصلا کدام کشوری را سراغ دارید که در آن فقط فیلم‌های صدرصدهنری نشان داده میشود؟

متوسلانی: آقای طاهری مشکل ما اینست که هر وقت‌با مسئولان مملکتمان صحبت‌میکنیم می‌بینیم همه‌ی آنها معتقدند که ایران یک کشور استثنایی‌است. ایران در حال تحول و تکامل است. انگار که ایران پیشرفته‌ترین کشور جهان است ودیگر ملت‌ها همه خوابند و مائیم‌که بیداریم.

سینمای تجاری در همه جای دنیا وجود دارد. یعنی پایه‌ی سینما اقتصاد گیشه است و از طریق همین گیشه است که فیلم های هنری‌که‌فروش کمی دارند میتوانند ساخته شوند. و بهر حال سینمای تجاری است که پایه‌ی سینما همه‌ی کشور ـ هاست. سینمایی که بیشتر میل وپسند مردم را در نظرمی‌گیرد.

فریدون‌ژورک: آقای‌متوسلانی حرفهای شما کاملا درست است ولی من فکر میکنم که کسی باعث‌از بین‌رفتن سینمای‌تجاری ما نشده. تنها ملتی که باعث شده است‌فیلمهای مبتذل‌خارجی جای فیلم‌های ایرانی را بگیرد اینست که فیلم‌های خارجی برای وارد کننده و پخش‌کننده سینما ارزانتر تمام میشود .یک فیلم ایرانی بامخارج تولیدخود حداقل حدود هشتصد هزار تومان تمام میشود در صورتی که فیلم‌های‌هنگ‌کنگی و ایتالیایی باحدود بیست‌سی هزارتومان هزینه به نمایش در می‌آیند.

مشکل اصلی‌ما استقبال‌نکردن مردم از فیلمهایی است که در گذشته می‌ساختیم و هنوز هم بعضی‌ها می‌سازند. در واقع‌ما الان کاملا آزاد هستیم که به ساختن همانگونه فیلم‌ها ادامه بدهیم ولی مردم به دیدن فیلم‌ها نخواهند آمد. کسی به ماتکلیف نکرده که آن فیلم‌ها را نسازیم کما اینکه خودم دوتا از این گونه فیلم‌ها دارم ولی هربارکه اکران می‌گیرند فروش نمی‌کنند. در همان سینماهایی که سابقا فروش میکرد.

پیشرفت فرهنگی هرملت با پیشرفت اقتصادیش رابطه‌ی مستقیم دارد.

وضعیت اقتصادی مملکت ما نسبت به گذشته بسیار خوب شده تعداد دانش آموزان و دانشجویان ما زیاده شده تعداد کتابخوان‌ها زیاد شده . تیراژ روزنامه‌ها بالا رفته مردم به سوی سینما وناتر گرایش بیشتری‌پیدا کرده‌اند. تلویزیون در بالا رفتن سطح فرهنگ مردم سهم زیادی داشته است.

دراثر تغییر خواست مردم تعدادی از سینماگران جوان‌که مربوط به موج نوی سینمای ایران می‌شوند فیلم‌هایی‌ساختند که آن فیلم‌ها آن موفع از نظر تجاری توفیقی کسب نکردندو تهیه کننده‌ها رفته‌رفته رغبت خود را به سرمایه‌گذاری‌در این راه از دست دادند.

ولی الان همان نوع فیلم‌ها فروش خوبی‌میکنند برای‌نمونه دایره‌ی مینا، گزارش و سفر سنگ که احیانا اگر ده سال پیش عرضه می‌شدند با شکست تجاری روبرو می‌شدند و در همین ایام است که فیلمهای تجاری ما فروش نمی‌کنند.

مهین بهرامی: اجازه میخواهم در اینجا تذکری عرض کنم. از نظر علم جامعه شناسی زمان لازم برای بوجود آمدن یک تغییر کیفی در جامعه حداقل‌سی سال است بنابراین در طول دهسال نمیتوان شاهد یکتغییر کیفی زیاد در جامعه‌ای بود.

در واقع من فکر میکنم که اگر نخواهید بگوئیم ما ازنظر فرهنگی دچار یکسیر قهقرائی شده‌ایم حداقل باید به این اعتراف کنیم که از این نظر راکد بوده‌ایم. برای این حرفم دو دلیل دارم.

یکی اینکه افسار گسیختگی در جامعه ما زیاد شده که دو عامل اساسی که هردو در یک خط هستند در این مورد سهم زیادی دارند یکی‌سینما ودیگری تلویزیون.

اگر جنابعالی‌در منزلتان‌ناهار ساده و مطلوبی داشته باشید حاضر نخواهید شد در هوای سرد وگرم از خانه خارج شده وبه بهترین رستوران‌ها بروید چرا که غذای خانه‌هرقدر هم ساده باشد در بسیاری مواقع از غذای بیرون بهتر است.این مثال در مورد اساسی‌ترین نیازهای انسان است .

حالا در مورد هنر که احتیاجی است که از جهت اهمیت بعد از این قرار می‌گیرد این مثال بازهم بارزتر است . بخصوص برای جامعه‌ای که هنوز مردمش درچنان وضعیت مستحکم اقتصادی قرار ندارند که بتوانند به هنر جاهای دیگر نظر کامل بیندازند.

این جامعه از نظر اقتصادی لطمه دیده است. حالا فرض کنیم که میخواهد از این جهت آخر وعاقبت خوشی داشته باشد من به این آخر و عاقبت کاری ندارم. من در باره حال حرف می‌زنم.

مردمی که در سینماها بافیلم مبتذل مواجه‌اند، ترجیح‌میدهند که فیلم‌هائی با همان کیفیت را از طریق تلویزیون و در خانه های خودشان ببینند و اینطور راحت‌ترند .

مشکل اقتصادی در سینما خیلی مهم است . اگر فرض کنیم که من بخواهم نقاشی‌کنم وتابلوهائی که می‌کشم پولی عایدم نکند بازهم میتوانم بکارم ادامه دهم چرا که نقاشی‌چندان هزینه بردار نیست. ضمنا من اگر بخواهم به پول فروش تابلو زیاد نظرداشته باشم‌ناچار روزی به جائی خواهم رسید که به یک نقاش تجاری تبدیل شوم ولی من اینکار را نمی‌کنم فقط به این خاطر که چشمم‌به پول هنرم نباشد.

ایرج قادری: خانم من برای شما مثالی میزنم که قبلا درجائی زده‌ام.

آقای تقوائی فیلمساز راهمه می‌شناسند و ما برای ایشان احترام فراوان قائل هستیم . چند سال پیش در سینما تئاتر رکس در حال ساختن فیلمی بود که آقای قدرت‌اله رشیدیان که سرمایه‌داری بسیار بسیار بزرگتر از ما هستند سرمایه‌ی فیلمشان را داده‌بود. فیلم‌ساخته شد وبه محض اینکه فیلم با فروش کمی روبرو شد وضرر کرد آقای رشیدیان بکلی توجهشان را از آقای تقوائی بریدند و چندی بعد از آن تقوائی را دیدم که بکلی‌عوض شده بود و بسیار افسرده‌بنظر می‌رسید. نتیجه این شد کله آقای تقوائی چند سال فیلم نساخت.

ادامه‌دارد ...

متوسلانی : به فرهنك وهنر گفتم: اگرقرار باشد فیلم مبتذل خارجی نمایش داده شود، حق تقدم بافیلم مبتذل ایرانی است

●

فریدون ژورك : سطح فرهنك سینمائی مردم بالا رفته است

●

باربد طاهری : ۵۰ میلیون تومان کمك به فیلم کاروانها ، ۱۲میلیون تومان به صحرای تاتارها ، چرا؟

آمیدست دفتر راهنما ومشاوره دانشجویانی

که میخواهند برای ادامه تحصیل به‌امریکا بروند

شرکت خدمات آموزشی و پرورشی امریکا ـ خاورمیانه» (آمیدست) بیست سال قبل با اندیشه و کوشش یک خانم روزنامه‌نگار امریکایی بنام «دروتی تامپسون» ـ که‌بعنوان خبرنگار روزنامه نیویورک تایمز کار می‌کرد ـ در تهران تاسیس شد.

«آمیدست» طی این سالها رفته‌رفته نقش یک موسسه راهنمای تحصیلی را برعهده گرفته است و گفتنی است که این موسه در نوع خود اولین ودر عین حال بزرگترین دفتری است که تاکنون در خارج از امریکا بوجود آمده است.

★★★

«جمزمکلود» مدیر شعبه خدمات آموزش وپرورش امریکا ـ خاورمیانه در تهران می‌گوید:

دانشجویانی که مایل باشند ازکشورهای خاورمیانه و شمال افریقاتحصیلات‌دانشگاهی خود را در امریکا بدنبال کنند، از ۱۹۵۱ تاکنون از کمک‌های «آمیدست»استفاده کرده‌اندو تعداد کشورهایی که دانشجویانشان تاکنون از این کمک‌ها برخوردارشده‌اندحداقل ۱۳ کشور بوده است.

«مکلود» اضافه می‌کند : کار ما در تهران و در جاهای دیگری که دفاتر محلی داریم‌در زمینه عرضه کردن اطلاعات و سایر کمک‌های ممکن به‌کسانیکه میل دارند تحصیلات خود را در امریکا انجام دهند تمرکز یافته است. همچنین برای امریکائیانی که متقابلا علاقمندبه سیستم‌های آموزشی خاورمیانه هستند نیز نقش ما این است که برای آنها نیز سودمندواقع شویم.

مدیر «آمیدست» اضافه‌میکند: در ایران ما کتابخانه‌ای داریم که درآن مجموعه بزرگی از کاتالوگ‌ها و اسناد قابل استفاده و مدارک مفید در باره سیستم تحصیلات دانشگاهی امریکا گردآوری شده است . در هر روز بین ۶۰ تا ۸۰ دانشجو از کتابخانه ما دیدن می‌کنند ازطرف دیگر روزانه بین ۱۲۰ تا ۱۵۰دانشجو به‌دفتر ما در تهران رجوع می‌کنند.

درباره فعالیت «آمیدست»(دفتر خدمات آموزش و پرورش امریکا ـ خاورمیانه) بدنیست بدانید که در این موسسه‌قسمتی وجود دارد کەنام آن سرویس «تست» کردن اطلاعات است . دراین قسمت‌چندین نوع‌آزمون برای سنجش درجات صلاحیت دانشجویان از قبیل «تافل» ، «جی آرای» و غیره وجود دارد که گذراندن آنها برای دانشجویی که میخواهد در امریکا بادامه تحصیل بپردازد ، ضروری و لازم است.

مکلود(مدیر آمیدست)میگوید: سازمان ما همچنین دارای‌بخش دیگری بنام خدمات راهنمایی یا مشاوره‌ای است‌که‌شایدمهمترین قسمت فعالیت‌های آمیدست را تشکیل میدهد. در این بخش ، دانشجوی متوسط الحالی که میخواهد در امریکا تحصیلاتش را ادامه دهد ، در زمینه‌اینکه درچه رشته خاصی تحصیل کند یا در کدام دانشگاه و در کدامیک از شهرهای امریکا درس بخواند، و در بسیاری موارد دیگر راهنمایی و کمک فکری میشود و در واقع «آمیدست» در اینجا نقش یک مشاور وراهنمای صدیق را ایفاء می‌کند.

دانشجو هنگامیکه با رونوشت مدارک‌تحصیلی‌اش به«آمیدست» مراجعه کرد، باوی در باره هدفهایش دقیقا صحبت میشود ودر پایان فهرستی از اسامی مدارس عالی یا دانشگاههایی‌را که دانشجو میتواند در آنها پذیرفته شود، در اختیار وی قرار میگیرد و به او توصیه میشود که در کدام دانشگاه نامنویسی کند.

البته چنانچه دانشجو بخواهد موسسه «آمیدست» برای اخذ پذیرش وی از دانشگاه مورد نظر نیز اقدام می‌کند و البته این خدمت در ازای وجهی که پرداختش برعهده دانشجو است انجام می‌گیرد.

دانشجویی که به «آمیدست» مراجعه می‌کند، مقدار قابل توجهی از فرم‌ها و کتابچه‌ها وغیره که حاوی تمام اطلاعات مربوط به پذیرش هستند و یک کتاب راهنما و مدارک مشابه دیگر نیز ازآنجمله است‌دریافت می‌کند. «آمیدست» همچنین کار دیگری انجام میدهد که عبارت از تصدیق صلاحیت دانشجویان برای اخذ پذیرش از دانشگاههای امریکایی است. تصدیق‌های ترجمه شده به‌هر دوزبان‌فارسی وانگلیسی‌بررسی میشوند تا صحت مطلق آنها تضمین شود و در صورتیکه اشتباهاتی مشاهده‌گردد تصحیح واصلاح ضروری در آنها صورت می‌گیرد.

مکلود ضمن آنکه اظهار میداشت فعالیت‌های موسسه‌در خارج از دفتر آن رفته رفته توسعه میابد، اظهار امیدواری می‌کرد که‌بیش‌ازپیش‌دانشجویان بیشتری به آمیدست مراجعه کنند.

بدنیست یادآوری کنیم محل دفتر «آمیدست» در خیابان روزولت ـ کوچه مرزبان‌نامه ـ پلاک ۳۴ و درست زیرخیابان تخت طاوس واقع است و از شنبه تا چهارشنبه هر هفته از ساعت ۸ صبح تا ۲ بعد از ظهر برای رسیدگی به امور ارباب رجوع آماده است.

چون اینجانب هوشنك كاوسی عازم مسافرت هستم از تمام عزیزان خداحافظی میكنم.
آ-۲۴۷۳

نقد، بررسی ومعرفی کتاب
شنبه ها وپنجشنبه‌ها
دراطلاعات

پیشگاه مبارك اعلیحضرت همایون شاهنشاه آریامهر
شاهنشاها سپاس قلبی و بیکران خودرا از مراحم وعنایات شاهانه مبنی بر همطراز نمودن فوق‌العاده شغل معلمان‌باسایر کارمندان دولت به‌خاکپای بزرك شهریار محبوب خود تقدیم داشته سعادت و سلامتی خاندان جلیل سلطنت را از درگاه ایزد متعال مسئلیت‌دارم.
راهنمای تعلیماتی سپاهیان دانش بخش مرکزی سنندج- اسماعیل بابان

پیشگاه مبارك بندگان‌اعلیحضرت همایون شاهنشاه آریامهر
مشاوران راهنمائی تحصیلی اداره‌کل آموزش و پرورش کردستان مراتب امتنان خودرابه مناسبت عنایات خاص‌ملوکانه نسبت به تامین رفاه مادی‌و معنوی کادر آموزشی وزارت‌آموزش و پرورش خصوصا فرمان برابری فوق‌العاده شغل وفرصت ادامه تحصیل‌برای معلمان رابه پیشگاه مبارك تقدیم میدارند.
مرکز مشاوره وراهنمائی کردستان ـخالدی

پیشگاه مبارك اعلیحضرت همایون شاهنشاه آریامهر
آموزگاران وکارکنان دبستان حیرت سجادی سنندج مراتب امتنان خودرا بمناسبت عنایات خاص ملوکانه وتامین رفاه مادی و معنوی کادر آموزشی وزارت آموزش و پرورش بخاکپای همایون عرضه میدارند.
جان‌نثار ـابراهیم تیموری ، مدیر دبستان حیرت‌سجادی سنندج

صورتجلسه مجمع عمومی صاحبان‌سهام کارخانجات تولیدی و صنعتی سیپورکس (شرکت سهامی خاص)مورخ۱۸ر۴ر۲۵۳۷ شاهنشاهی
مجمع عمومی صاحبان کارخانجات تولیدی و صنعتی سیپورکس ایران (شرکت سهامی خاص) در ساعت ۷ بعداز ظهر ۱۸ر۴ر۲۷ با حضورکلیه سهامداران (اصالتا ووکالتا وولایتا) درمحل شرکت واقع‌درخیابان‌خردمند شمالی کوچه چهارم شماره ۷تشکیل گردید .
پس از اعلام رسمیت‌جلسه‌آقای مهندس حسن‌هاشمی به‌ریاست‌مجمع ومنشی خانم منیر پژهان مرآتی‌وآقای مهندس محمود بهبهانیان به سمت ناظر انتخاب گردید و به اتفاق آراء تصمیمات زیر اتخاذ شد :
۱ـ گزارش هیئت‌مدیره‌وبازرسان‌شرکت در مورد بیلان سال ۲۵۳۶ شاهنشاهی قرائت شد و مورد تائید قرار گرفت .
۲ـ بیلان عملکرد سال ۲۵۳۶ به تصویب رسید .
۳ـ نسبت‌به انتخاب ۲ نفربازرس قانونی شرکت اخذرای‌شد وموسسه حسابرسی امین به نمایندگی آقایان منوچهر ملکیان‌باسمت بازرس‌اصلی و مهرداد معروفی بزرگی با سمت‌بازرس علی‌البدل برای مدت یکسال انتخاب شدند.
۴ـ روزنامه کثیرالانتشار اطلاعات‌برای درج آگهی های رسمی شرکت تعیین گردید .
۵ـ نسبت به خط مشی شرکت درسال جاری تبادل نظر شد و به‌هیئت مدیره اختیارداده‌شد عملیات شرکت کماکان ادامه یابد.
۶ـ به آقای‌حسین‌فرزان نمایندگی‌واختیار داده شد تشریفات مربوط به اداره ثبت شرکتها را انجام و دفاتر مربوطه را امضاء نمایند.

مرکز آموزش زبان‌خوارزمی
برای کلاسهای جدید اعزام صبح‌وعصر ثبت‌نام مینماید.
تلفن ۶۴۳۴۰۶ـ ۶۴۶۶۰۷

دنیای ورزش بامهم‌ترین خبرها وجالبترین عکس‌ها همین شنبه منتشر میشود

اطلاعیه
اتحادیه‌صنف‌سمسار وامانت‌فروشان
بدینوسیله باطلاع کلیه افراد وابسته باین اتحادیه میرساند که مهلت تسلیم اظهارنامه مالیاتی مطابق قانون تا روز ۳۱ تیر ماه سال جاری میباشد بنابراین تا فرصت باقی است برای دریافت برگهای اظهارنامه بدفتر اتحادیه یا حوزه مالیاتی خود مراجعه‌واقدام نمائید .
اتحادیه‌سه مسارو امانت‌فروشان
غلامرضا خالقی

آگهی دعوت مجمع عمومی عادی
مجمع عمومی عادی شرکت مشاور صنعتی ایران دیکو (با مسئولیت محدود) در روز پنجشنبه ۲۹ تیر ماه ۲۵۳۷ ساعت ۹صبح در محل جدید شرکت واقع در خیابان ورشو (اسفندیاری) کاشی ۲۹ تشکیل میشود از صاحبان سهام‌دعوت می‌شود در جلسه مجمع عمومی عادی حضور بهم رسانند .
دستور جلسه :
۱ـ گزارش هئیت مدیره
۲ـ رسیدگی به‌وضع حسابهای شرکت و عمل کرد یك ساله .
۳ـ انتخاب هیئت مدیره جدید و بازرسان شرکت .
۴ـ اتخاذ تصمیم در باره خط مشی و تعیین تکلیف حسابهای عقب افتاده و سایر وظایفی که طبق اساسنامه به عهده مجمع عمومی میباشد .
مدیر عامل شرکت مشاور صنعتی ایران دیکو
احمدجباری حق
۹۸۷ـ۱

آگهی دعوت مجمع عمومی عادی نوبت دوم
چون مجمع‌عمومی عادی‌شرکت تعاونی مصرف کارکنان تامین اجتماعی‌درتاریخ۲۶ر۴ر۲۵۳۷، بعلت عدم حصول اکثریت تشکیل نگردید، لذا بدین‌وسیله ازصاحبان سهام یا وکلای آنان دعوت میشود. در جلسه مجمع عمومی عادی‌که در روز چهارشنبه ۱۱ امردادماه ۲۵۳۷ ساعت چهار بعدازظهر در ساختمان شماره ۱ صندوق تامین اجتماعی سالن ششم‌بهمن تشکیل میشود حضور بهم رسانند. ضمنا خواهشمند است شرکت کنندگان‌یاوکلای آنان حداکثر دوروز قبل ازتشکیل جلسه به‌دفتر شرکت مراجعه وبارائه سهام خود برگ ورود بجلسه مجمع‌عمومی را دریافت ودرروز وساعت مذکور درجلسه حضور بهم‌رسانند.
دستور جلسه
۱ـ استماع گزارش هیئت‌مدیره وبازرسان
۲ـ رسیدگی و تصویب ترزنامه سال ۲۵۳۶
۳ـ تصویب بودجه سال ۲۵۳۷
۴ـاخذ تصمیم درباره اندوخته ها و تقسیم‌سود
۵ـ انتخاب بازرسان
ناصر یوسفی زاده رئیس هیئت مدیره شرکت

سنجری یکسال محروم شد

۳ جلسه محرومیت برای راغفر

شب گذشته کمیته قضائی فدراسیون فوتبال تشکیل جلسه داد و حادثه دیدار دارائی ـ ابومسلم از سری بازیهای هفته هشتم جام تخت‌جمشید رامورد بررسی قرار داد.

بعداز بررسی حادثه و سخنان احمدسنجری مدافع تیم دارائی، کمیته قضائی اینطور تصمیم گرفت که بازیکن خاطی تیم دارائی بمدت یکسال از شرکت در مسابقات محروم باشد.

حسین‌سنجری دروازه‌بان تیم دارائی ، دیگر بازیکن حادثه‌ساز بازی با ابومسلم نیز با تصمیم کمیته قضائی برای ۳بازی از شرکت در مسابقات محروم گردید.

در مسابقه هفته هشتکه دارایی ۱ـ۲ مغلوب ابومسلم شد . این هر دو بازیکن بوسیله داور اززمین اخراج شده بودند. ضمن‌اینکه‌احمد سنجری، مصطفی ممیز داور مسابقه را مورد حمله قرار داده بود.

خبرهای کوتاه

وزنه‌برداران برگزیده‌اصفهان

اصفهان ـ هیئت وزنه برداری اصفهان اسامی تیم اعزامی این شهر به مسابقه های قهرمانی کشور را که در تبریز برگزار خواهد شد ، اعلام داشت .

موسوی ، علی صفی‌پور، حسن نصیری، فضل‌الله‌دهخدا حسن حکیمیان ، ناصرکمالی، علی وادی و محمد رضاغیبی وزنه برداران برگزیده‌اصفهان هستند که در مسابقه های قهرمانی کشور شرکت می ـ کنند . این گروه را نصرالله ولوی به عنوان سرپرست ، رضا استکی مربی‌تیم ومرتضی سیف زاده به عنوان داور ، همراهی میکنند .

هیئت وزنه‌برداری اصفهان فقط یکشرکت کننده‌درمسابقه های‌پرورش‌اندام اعزام‌خواهد داشت که مصطفی فاضل در میان وزن میباشد .

وزنه برداری کارگران تبریز

تبریز ـ مسابقه های وزنه برداری قهرمانی کارگران‌تبریز باحضور ۱۸ وزنه بردار ،در باشگاه ورزشی کارگران این شهر برگزار شد و قهرمان‌هر وزن باین شرح اعلام شدند.

۶۵ کیلو ، نصرت‌امیدوار ـ ۷۵ کیلو ، صمد اکبری ـ۹۰ کیلو ،صمد مساوات و + ۹۰ کیلو ، نعیم و ناصر آقایی مشترکا اول شدند .

مسابقه های انتخابی کشتی جوانان گنبد کاوس

گنبدکاوس ـ هیئت کشتی گنبدکاوس برای انتخاب تیم کشتی جوانان این منطقه‌جهت شرکت در قهرمانی استان مازندران ، یک دوره مسابقه برپا نمود که ۳۱ کشتی گیر ازپادگان آموزشی نوده ، گنبدکاوس ، رامیان ، مینو دشت و کلاله درصحنه رقابت ها حضور یافتند .

مسابقه ها درتالار ورزشی باشگاه تاج گنبدکاوس انجام گرفت وداوری آنرا قربانعلی بهمنی ، باجگیران، نصرت‌الله مدنی ، رحیم زاده ، بهرامقلی دانشور و گل سادات بعهده داشتند نتایج مسابقه ها باین شرح اعلام شد :

۴۸ کیلو ،احمد زاوی از گنبد ـ۵۲کیلو جلال‌اسکندری از نوده ـ۵۷ کیلو ،غلامرضا رضی زاده ازنوده ـ ۶۲ کیلو محمد رضا غلامی از گنبد ـ ۶۸ کیلو ، مهدی دوجانبان از گنبد ـ ۷۴ کیلو ، قاسم گنجی از رامیان ـ ۸۲ کیلو، اسحاق ریاحی از پادگان‌نوده ۹۰ کیلو ، قربانعلی میرزایی از نوده و ۱۰۰ کیلو محمد رجبلو از رامیان .

چهارمین دوره فوتبال جام علم

مشهد ـ دور برگشت

چهارمین دوره مسابقه های فوتبال « جام‌علم» باحضور۱۲ تیم از شهر های خراسان در دو منطقه ۶ تیمی از سرگرفته شد و تاکنون‌این نتایج‌بدست آمده است :

منطقه یکم شهر های منطقه شمالی : کارگران مشهد ۱ـ پهلوانی قوچان ۳، لاینز بجنورد صفر ـ شوروزی نیشابور ۴، قند تربت‌جام ۱ـ تاج سبزوار ۱

منطقه دوم‌شهر های منطقه جنوبی : مهران کاشمر ۲ـ هواپیمائی مشهد ۲،بهمن تربت تربت حیدریه ۲ـ شهرداری گناباد ۲ ،سرباز بیرجند ۱ـ پهلوی سبزوار ۱.

شنا، شیرجه و واترپلو تشویقی برای نوجوانان

فدراسیون شنای‌کشوراعلام کرد در روزهای اول و دوم مردادماه آینده یکدوره مسابقه های تشویقی شنا ـ شیرجهو واترپلو برای‌چهره‌های نونهال و نوجوان تهران در استخر سربوشیده‌امجدیه‌انجام‌خواهد گردید.

بدین منظور فدراسیون از کلیه شناگران ۵ تا ۱۴ سال علاقمند به شنا ـ شیرجه و واترپلو که آمادگی شرکت در این مسابقات را دارند، دعوت کرده جهت‌ثبت‌نام ساعت۵بعداز ظهر روزهای چهارشنبه ۲۸ و شنبه ۳۱ تیرماه به محل فدراسیون شنای کشور واقع در امجدیه مراجعه تا ترتیب شرکتشان در این پیکارها داده شود.

ضمنا کلیه مربیان استخر های تهران می‌توانند شناگران شیرجه‌روها و تیمهای واترپلو خود رادراین مسابقات شرکت دهند.

در پایان هر رشته از مسابقات جوائزی به‌قهرمانان رشته‌های مختلف داده‌خواهدشد، ضمن اینکه مسابقات در روزهای تعیین شده یعنی اول و دوم مرداد ماه از ساعت ۹ صبح تا ۶بعداز ظهر ادامه می‌یابد.

سفرتیم ملی‌واترپلو به سویس و سوئد

رده‌بندی

تیم ملی واترپلوی ایران روز ۱۳ مرداد ماه آینده جهت انجام چنددیدار دوستانه‌راهی کشورهای سوئد و سوئیس خواهد شد.

ماهیش برنامه‌سنگینی راتدراک بازیهای‌آسیایی صورت‌میگیرد. ضمن‌اینکه فدراسیون شنای ایران برای هرچه بهتر آماده ساختن تیم ملی واترپلوی ایران برای دفاع از عنوان قهرمانی بازیهای‌آسیایی ازچند این سفر جهت تدارک‌برای دیده که از جمله آن چندسفر تیم ملی به کشورهای اروپائی برای انجام دیدارهای دوستانه و همچنین دعوت از یک تیم اروپائی برای آمدن به تهران و شرکت در اردوی تیم ملی میباشد. سفر تیم واترپلو به سویس وسوئد ۱۵روز بطول می‌انجامد

شطرنج انتخابی تیم ملی ایران

شب باخت استادان!

کاوه هنری عضو سابق تیم ملی ایران با پیروزی جالبش دربرابر شریف اورا در آستانه حذف شدن ازتیم‌ملی قرارداد.

شکست سرنوشت ساز برای شریف و اولین شکست برای هرندی

دهمین دور مسابقات شطرنج انتخابی تیم ملی ایران که شب گذشته در خانه بریج انجام شد با دورویداد بزرگ و دور ازانتظار همراه بود.

دراین دور مهرشاد شریف با کاوه هنری روبرو بود .

شریف که بخاطر نتایج‌ضعیفش در دوره های پیشین موقعیتی خطرناک داشت . به پیروزی در برابر هنری می‌اندیشید . چراکه از دست دادن امتیاز در سه دور باقی مانده او را باخطردورماندن از تیم ملی روبرو میساخت .

شریف بامهره سیاه و هنری با مهره سفید به پیکار بایکدیگر پرداختند .

در شروع بازی اشتباه فاحش شریف باعث شد که هنری از وضعیت بهتری برخوردار شود . ولی شریف باتلاشی چشمگیر به ادامه بازی پرداخت . هنری که خود امید زیادی برای راه یابی مجدد به تیم ملی ایران دارد .با ادامه منطقی بازی وحفظ برتری به شریف اجازه نداد کاری صورت بدهد.

شریف ، مغلوب تنگی‌وقت

در اواخر بازی تنگی وقت نیز به دشواریهای شریف اضافه‌شد تاآنجا که‌در حرکت ۳۸ ،وقت قانونی اوکه‌برای‌انجام‌چهل‌حرکت در نظر گرفته شده بود به‌اتمام رسید وبناچار شریف پذیرای شکست گردید و امتیاز این مسابقه رابه هنری بخشید.

شریف حالا در تنگنای عجیبی گرفتار شده‌است . او حتی‌اگر در سه بازی باقی‌مانده نیز پیروز بشود . باید به نتایج سایر حریفان چشم بدوزد تاببیند درتیم ملی برای او مکانی هست یانه؟!

اگر شریف نتواند به تیم ملی راه‌پیداکند، این‌بزرگترین‌رویداد شطرنج ایران خواهدبود.

چراکه شریف یکی ازپرافتخار ترین شطرنجبازان ایران است و در آستانه دست یابی به عنوان استاد بزرگی قرار دارد ،ومعلوم نیست چنانچه شریف نتواند در جمع ۵ نفر نخست باشد، عکس‌العمل فدراسیون شطرنج درمورد این رویداد چه خواهد بود؟

اولین شکست هرندی

در بازی حساس و پراهمیت دیگر دوردهم .هرندی‌پیشباز مسابقات‌به دیدار فرخ آزادحرف رفت.

دراین پیکار هرندی با مهره سیاه و آزادحرف بامهره سفید در مقابل یکدیگر قرار گرفتند و باشیوه « پیاده وزیر » بازی خودرا آغاز نمودند.

آزادحرف با ارائه یك بازی تحسین انگیز موفق شد بعد از انجام ۴۳ حرکت حریف پرقدرت خود راکه تا این دور تنهابازیکن بدون شکست مسابقات‌بودمغلوب نماید .

آزاد حرف با این پیروزی ، خود نیز امید هائی برای راه‌یابی به تیم ملی ایران پیدا کرد.

دراین دور دیدار صفرزاده و شیرازی دو بازیکن ملی پوش نیز نبردی پراهمیت‌بود.بخصوص برای صفرزاده که پیروزی دراین دیدار راه‌گشای اوبه تیم ملی به حساب می‌آمد.

این دیدار علیرغم همه‌کش‌وقوس هایش بعداز ۵ ساعت مبارزه نتیجه‌ای نداد و ادامه آن‌به‌فردا «چهار شنبه » موکول شد.

مهرداد نور محمود بخاطرغیبت مهدی ماموری به یك امتیاز باد آورده دست یافت و همچنان با امیدواری به مکان های بالای جدول چشم دوخته است .

مسرژیك کارامیان عضو سابق تیم ملی دراین دور از مددخسرو چوبك پیروزمندانه عبور نمود . او نیز امیدزیادی برای راه یابی مجدد به تیم ملی دارد.

عباس خاکپور، باپیروزی در برابر امیر ناصر لنجانی حساب امتیازات خودرا به چهار رسانید. خاکپور کهاز جوانان‌بااستعداد و پرامید شطرنج است هراین مسابقات بامشکل بزرگی روبرو بود.

او که تیم تهران رادرمسابقات قهرمانی آموزشگاه‌های کشور همراهی میکند ناچار است در یك روز دو مسابقه بدهد .

صبحها مسابقات آموزشگاهی و بعداز ظهر ها مسابقات انتخابی تیم ملی ، که این کاری دشواو و سنگین است . و به‌همین‌دلیل خاکپور چهره چندان موفقی نداشته‌است

در آخرین پیکار دور دهم‌هادی شعاع شرق با استفاده از غیبت پرویز رحیم خانی یك امتیاز باد آورده رابه امتیازات اندك خود اضافه کرد.

حالا در فاصله سه روزبه‌پایان مسابقات ابهام درسیمای تیم‌ملی ایران همچنان باقی است ، و باید درانتظار نشست تا نتایج حاصله دراین سه روز ترکیب تیم ملی ایران را برای مسابقات کمربندی آسیا، غرب آسیا و المپیاد جهانی شطرنج‌روشن‌نماید.

رده‌بندی

رده‌بندی مسابقات تا پایان دور دهم ازاین قرار است :

۱ـ خسرو هرندی و سرژیك کارامیان با۷ امتیاز.

۳ـ مهرزاد نور محمود با ۶ونیم امتیاز.

۴ـکامران شیرازی با۶ امتیاز ویك بازی ناتمام.

۵ـ فرخ‌آزاد حرف با۶امتیاز

ـ کاوه هنری و مهرشاد شریف با ۵ونیم امتیاز .

۸ـ اسماعیل صفرزاده با۵ امتیاز ویك بازی ناتمام

۹ـ خسرو چوبك با۵ امتیاز

۱۰ـ عباس خاکپور با ۴ امتیاز .

۱۱ـ هادی شعاع شرق و مهدی ماموری با۳ امتیاز

۱۳ـ پرویز رحیم‌خانی با ۲ امتیاز.

۱۴ـ امیر ناصر لنجانی با ۱ونیم امتیاز.

بیست وهفتمین دوره مسابقه های پینگ‌پنگ قهرمانی ایران

۸ تیم فینالیست مسابقه‌های مردان شناخته‌شدند

نیلوفر مهاجری، عضو تیم‌ملی بدومین شکست تن در داد!

سومین روز مسابقه های پینگ‌پنگ قهرمانی‌زنان و مردان ایران که در همدان جریان دارد ، چون روز اول این بازی ها ، با شکست نیلوفر مهاجری ملی‌پوش تهرانی همراه بود ! مهاجری در اولین روز از مریم خمسی عضو تیم مشهد شکست خورد اما این بار بابایی بازیگر گیلانی دومین شکست را به این ملی پوش سرشناس تحمیل کرد .

صرفنظر از این حادثه ، بازی همچنان بدون هیجان و افت وخیزی براه خود ادامه می‌دهد ضمن اینکه تیم های فینالیست مردان نیز مشخص شدند که از امروز برای کسب قهرمانی بازی های خود را بطور دوره‌ای آغاز میکنند .

در حال حاضر تیم های خوزستان ، کرمان، مازندران ، گیلان ،تهران، خراسان ، تبریزورضائیه بدور بعدی راه یافته‌اند وهرکدام مدعی‌قهرمانی‌اند.

نتایج تیمی مردان

چهار محال و بختیاری صفر ، کردستان ۵ـ تهران ۵، فارس صفر ـ سمنان صفر ، خراسان ۵ـ یزد صفر ، سیستان ۵ـ لرستان ۵ ، چهارمحال‌صفر کرمان ۵ ، خراسان صفر ـ فارس ۵، سیستان‌صفر، سمنان ۵، یزد ۳ـ بوشهر ۱ ، کرمان ۵ـ اصفهان ۵همدان صفر ـ گیلان ۵ ،زنجان صفر ـ رضائیه۵و کردستان ۱ .

نتایج تیمی‌زنان

گیلان ۱، تهران ۳ـ رضائیه ۲، کرمان ۳ـ لرستان ۳، کردستان صفر ـ خوزستان ۱،خراسان ۳ـ اصفهان ۲ ، همدان ۳ـ گیلان ۳ و کرمان‌صفر.

در گروه زنان قهرمانی را باید در تیم های گیلان ، خوزستان و تهران جستجو کرد .

کلاس توجیهی

بمنظور بالا رفتن سطح‌دانستنی های داوران، مربیان و بازیکنان ، یک کلاس توجیهی پینگ‌پنگ‌در جوار مسابقه ها تشکیل یافت که در اولین روز آن ۶۳ نفر شرکت داشتند .

در این کلاس علاوه بر تعلیمشیوه های نوین ومقررات تازه و مهارت های مختلف ، نحوه بدن سازی نیز مورد توجه قراردارد . این کلاس زیر نظر اکبر شیرازی رئیس کمیته مسابقه ها، داوران اعزامی فدراسیون و « چن،شه،چونگ» مربی چینی فدراسیون پینگ‌پنگ کشور و سیف‌الدین غیائی سرپرست تیم تهران میباشد .

دومین پیروزی‌کره در فوتبال‌جام مردکا

تیم ملی فوتبال کره جنوبی، قهرمان دوره گذشته مسابقه‌های فوتبال جام‌مردکا در دومین دیدار خود در مسابقه های امسال‌این جام را نیز با پیروزی به پایان برد .

حریف دوم کره‌ای‌ها ، تیم‌ملی سنگاپور بود که‌بانتیجه ۰ـ۲مغلوب شد . کره از لحظه آغازبازی حریف را تحت فشار قرارداد و پس از ۱۲ دقیقه صاحب اولین گل شد .

شین هیون مهاجم جوان کره‌ای زننده‌این گل بود ،کیم‌جائه همان زننده ۲ گل دربازی‌نخست گل بعدی کره در برابر سنگاپور را بثمر رسانید .

در بازی دیگر دیروز در کوالالامپور ، تیم ملی عراق با ۲ گل تیم ملی سوریه یکی از تازه‌واردین به جام را شکست داد . عراق که سال پیش مقام دوم جام مردکا را کسب کرد در هر نیمه یک باره دروازه‌سوریه را باز کرد .در حالی که حریف نیز فقط یک گل بثمررسانید . سوریه مسابقه قبلی خود را نیز باخته بود .

اولین گل عراق در دقیقه ۱۰ روی سانتر ال‌احمد بوسیله فلاح حسین مهاجم پرسابقه این تیم زده شد .دو گل بعدی مسابقه‌به ترتیب در دقایق ۸۳ و ۸۵بدست آمد . احمد صبحی ابتدا در دقیقه ۸۳ گل دوم عراق را زد و بفاصله ۲دقیقه بوراجیکلی‌مهاجم سوری تنها گل‌تیم خود راواارد دروازه عراق نمود .

شطرنج قهرمانی جهان‌امروز آغاز میشود

صندلی مخصوص کورچنوی به‌فیلی‌پین برده‌شد!

نبرد نهائی وماراتن مانند ، شطرنج قهرمانی جهان درشرایطی از امروز بین دو مدعی این عنوان آناتولی کارپف و ویکتور کورچنوی در فیلی‌پین آغاز میشود که‌مساله پرچم کشور متبوعه ویکتور ـ کورچنوی برروی میز این‌قهرمان، بزرگترین مشکل را در آستانه آغاز این رویداد مهم ایجاد کرده است !

کورچنوی که‌خود روسی‌الاصل می‌باشد، سال گذشته به کشور هلند پناهنده شد .ولی او تا به امروز ملیت جدیدی رابرای خود انتخاب نکرده‌است .

مشکل بزرگ

اکنون در آستانه آغاز بزرك ترین رویداد تاریخ شطرنج جهان بی‌ملیت‌بودن کورچنوی مشکلی بزرك بوجود آورده است چرا که در تمام مسابقات بین‌المللی بر سر میز مسابقات دوپرچم به‌نشانه ملیت شطرنجبازان گذاشته می شود . ولی دراین مسابقه در عمل فقط رنك یك پرچم مشخص و انتخاب شده است وآن پرچمی است که به داس وچکش ملیت کارپف را روشن میکند.

از آنجئی که کورچنوی در کشور سوئیس اقامت دارد ، وی اظهار تمایل کرده که با پرچم این کشور به مسابقات جهنی بیاید . ولی روسها معتقد هستند که برای کورچنوی نیز بایدپرچم شوروی بر روی میز گذاشته شود. چراکه علیرغم اقامت کورچنوی در سوئیس او هنوز تبعه این کشور نمی‌باشد.

اما جالب این که کورچنوی اعلام کرده است تنها در یك صورت حاضر است پرچم شوروی در مقابل او گذاشته شود و آن بشرطی است که بر روی پرچم نوشته شود : « من نجات یافتم»!!

کورچنوی بعداز پناهندگی به هلند تابحال در چهار تورنمنت بین‌المللی شرکت نموده که در سه روز از مسابقات بدون پرچم بوده است و در مسابقه بین‌المللی اسرائیل باپرچم‌سوئیس‌به‌مسابقات رفته‌است .

جدا از مسئله پرچم عاقبت قرار شد کورچنوی بدون پرچم‌به مسابقات به‌پردازد .

خاطره بابی فیشر

رفتار کنونی کورچنوی خاطره بابی ـ فیشر را در اذهان عمومی زنده میکند . بویژه این که‌کورچنوی هم اینك صندلی مخصوص خودرا از سوئیس به‌باگیو برده‌است ! کاری که فیشر بر سر انجام‌آن جنجالی بزرك براه انداخت . لور اشمیت سرداور آلمانی مسابقات نیز به مشکلی برخوردنموده است وآن انتخب ساعت مخصوص مسابقات است .کورچنوی علاقمند است که با ساعت ساخت هلند بازی کندو کارپف مایل است باساعت ساخت آلمان بازی‌نماید و حالا داور مسابقه ها بایدیکی ازاین دو نوع را انتخاب نماید.

در هرحال از امروز این پیکار بزرك در شهر باگیو آغاز می‌گردد . پیکری که سرانجام آن تنها یك رویدادورزشی نیست . پیروزی هریك از طرفین دراین دیدار ، پیروزی‌در جنك‌خصمانه‌ی است که کورچنوی آغازگر آن بوده‌است . دراین مسابقه هریك از دو شطرنجباز که به شش پیروزی دست پیدا کند قهرمان تازه شطرنج جهان خواهدبود.

اخبار کوتاه

اردوی تیم واترپلوعربستان سعودی در تهران

تیم واترپلو عربستان سعودی برای تدارک‌بیشتر جهت‌شرکت درهشتمین‌دوره‌بازیهای‌آسیایی که آذرماه آینده در بانکوک برگزار میگردد، برای اردوی یکماهه به ایران آمده .

بازیکنان این تیم در کنار واترپلویست‌های تیم‌ملی ایران بعداز ظهر هر روز در استخر سرپوشیده امجدیه به تمرین می‌پردازند.

سعودیها بدین‌منظور ایران را برای این اردوی خود برگزیده‌اند که‌واترپلوی ایران درآسیا صاحب مقام شایسته‌ای است و تیم ایران در بازیهای آسیایی گذشته مقام قهرمانی این رشته را بدست آورده

شکست ۱ـ۳ مکابی‌تل‌آویو

درادامه مسابقه‌های فوتبال جام‌تابستانی باشگاههای‌اروپا، تیم فوتبال مکابی تل‌اویو از اسرائیل در وین ۱ـ۳ مغلوب شد.

حریف تیم اسرائیلی، تیم «آستریاوین» بود که در وقت اول نیز با حساب ۰ـ۱ حریف خود را شکست داده بود.

چهارمین پیروزی پیاپی شوروی در ژاپن

تیم ملی بسکتبال بانوان اتحاد جماهیر شوروی که برای انجام‌چند مسابقه به‌ژاپن رفته است، باشکست ۵۶ـ۱۱۱ تیم ملی زنان ژاپن‌در ناگویا به چهارمین برد پیاپی خود در این کشور دست یافت.

تساوی بدون گل در پکن

تیم ملی فوتبال کشور آفریقائی نیجر که برای انجام چند مسابقه دوستانه به چین سفر کرده است، در آخرین مسابقه خود که مقابل تیم ارتش پکن برگزار شد، به نتیجه مساوی بدون گل دست یافت. این مسابقه ۷۰ هزار تماشاگر داشت.

تیم ملی نیجر قبلا ۳ مسابقه دیگرباتیم‌های برگزیده شهرهای چین انجام داده بود که ۲بار ۳ـ۲ ۴ـ۱ مغلوب شده ویکبار ۲ـ۱ پیروز شده بود.

سیزدهمین دوره بازیهای پان‌آمریکن

کوبا،غول یکه‌تاز بازیها!

در ادامه بازی های پان‌امریکن که در شهر «مدلین» واقع‌در کلمبیا جریان دارد ،کوبا ۵ مدال طلای‌دیگر به مجموع مدال‌های بدست آمده خود در این بازی ها افزود .

این سیزدهمین دوره بازی های پان‌امریکن میباشد و جمعا بیش از ۳ هزار ورزشکار از ۲۱ کشور امریکای مرکزیو منطقه کارائیب در آن شرکت دارند . بازی ها جمعا ۱۷ روز بطول می انجامد و دیروز هشتمین روز از مبارزه ها بود . تاحال حاضر کوبا با ۳۳ مدال طلا ، ۲۱ نقره و ۵ برنز پیشاهنگ بی‌رقیب بازی ها است .

تیم بعدی که مکزیک میباشد ، در ۸ روز گذشته بیش از ۲۱ مدال طلا ، ۱۸ نقره و ۲۹ برنز بدست نیاورده . کشور های پورتوریکو با ۸ طلا ، ۵ نقره و ۱۰ برنز ، کلمبیا با۳طلا،۱۵نقره و۱۹برنز ،ونزوئلا با ۳ طلا ، ۸ نقره و ۱۳ برنز، جمهوری دومینیکن با ۳ طلا ، ۳ نقره و ۲برنز ، کوستاریکا با ۲ طلا، ۴ نقره و ۳برنز ، مجمع الجزایر ویرجینی ،باهاماس وجامائیکاهر کدام با یک طلا در رده های بعدی قرار دارند .

دیروز کوبائی ها هر ۵ مدال خود را در پایان‌مسابقه‌های بوکس بدست آوردند . ضمن اینکه قهرمانان دوو میدانی این کشور موفق شدند ۵ رکورد بازی ها را نیز بشکنند .

سیلو اشیواس دونده برجسته دو ۱۰۰ متر زنان کوبا در مسابقه این ماده با ۱۱٫۷ ثانیه قهرمان شد . زمان او با توجه به رکورد ۱۱٫۲۰ ثانیه و بیشین بازیها یک رکورد تازه محسوب شد . رکوردقبلی در سال ۱۹۷۱ وبوسیله ایریس دیویس امریکائی بدست آمده بود .

یک کوبائی دیگر بنام اسوالد ولارانیز رکورد ۱۰۰ متر مردان را شکست . رکورد جدید ۱۰٫۱۵ ثانیه است .

مجارستان میزبان وزنه‌برداری قهرمانی جوانان جهان

فدراسیون بین‌المللی وزنه‌برداری دراجلاس عمومی‌خود که‌در آتن تشکیل شده است، شهر «دبرسن» در مجارستان را به‌عنوان میزبان مسابقه‌های قهرمانی جوانان جهان درسال ۱۹۷۹ برگزید. این مسابقه ها از تاریخ ۱۶تا ۲۴ ماه‌اکتبر سال آینده‌برگزار خواهدشد. همچنین دراین اجلاس تصویب گردیدکه مسابقه‌های قهرمانی جهان درسال آینده درژاپن برگزار شود. بلغارستان بسود ژاپن، تقاضای خودبرای‌میزبانی مسابقه‌های سال ۱۹۷۹ راپس گرفت.

مسابقه‌های قهرمانی آموزشگاه‌های کشور

یک تبریزی دیگر برسکوی قهرمانی وزنه‌برداری

مبارزات وزنه برداری آموزشگاهها، درچهار چوب بیستو چهارمین دوره مسابقه‌های قهرمانی آموزشگاههای کشور بپایان رسید و یک تبریزی دیگر، در سکوی نخست وزنه برداری ایستاد.

او اسماعیل اعلمی نام دارد که در رقابت‌با حریف تهرانی‌اش «مرادی» و ۱۱شرکت کننده‌دیگر نیم سنگین، قهرمان شد.

رده بندی دسته نیم سنگین که دیشب بپایان رسید از اینقرار است :

دسته نیم سنگین : ۱ـ اسماعیل اعلمی (آذربایجان شرقی) با مجموع ۲۴۷٫۵ کیلو ۲ـ علی مرادی (تهران) با مجموع ۲۲۷٫۵ کیلو ۳ـ جواد حسینی خیابانی (خراسان) بامجموع ۲۲۰ کیلو ۴ـ ایرج‌علیزاده (تهران) بامجموع ۲۱۰کیلو ۵ـ آیت کمالی (لرستان) با مجموع ۲۰۰ کیلو ۶ـ علی گودرزی (مازندران) بامجموع ۱۹۰کیلو

نتایج کشتی‌آزاد

همچنین چهره های پیروز مسابقات دیروز کشتی آزاد بشرح زیر اعلام شدند :

کشتی آزاد ـ دور سوم

۴۸کیلو : محمود دادآفرین (تهران)، محسن رضائیان (خوزستان)، ناصرحسین‌پور (مازندران)، شیروان اویسی (کردستان) ، مهدی زرگریان (همدان)

۵۲کیلو : علیرضا اولیایی (مازندران)، محمد پروانه (تهران) ، محمد مشهدی آقایی (استان مرکز) ، صابر اروج علیزاده (تبریز) ، بیژن شیخ‌الاسلامی (کردستان)، غلام‌شیرانی (اصفهان).

۵۷کیلو : محمدرضا قطعی (فارس)، کریم‌عرب (مازندران) ، عباس حسینیان پور (خوزستان) ، رشید فرهادی (تهران) ، عبدالحمید سیچانی (اصفهان) .

۶۲کیلو : علی محمد الهی‌فرد (ایلام) ، یداله چکن‌لوئی (همدان) ، کورش فولادی (لرستان) ، یحیی محمدی (کرمانشاه) ، حاجی محمد دخت (کردستان) ، طهمورث حداد پور (گیلان)

۶۸ کیلو : رشیدتافته (تهران)، عزیزالهتقدیسی (خراسان)، پرویز مستعد (لرستان)، محمدپیشوا (کردستان) ، داریوش ریزموندی (کرمانشاه) ، سهراب غلامی (همدان)

۷۴ کیلو : حسین فولادی (تهران) ، عبداله الیاسی (کردستان) ، هدایت نبیدی (تبریز)، احمد دولابی (خراسان)، محمدجعفر یزدانی (مازندران) یوسف کاوه (استان مرکز) .

۸۲ کیلو : بیژن بی‌آزار (گیلان)، علی محمد علمداری (همدان) ، اشرف کریمی (کردستان) ، غلامرضا نوری (مازندران) .

۹۰ کیلو : عباس زندی (لرستان) ، علیرضا رهبرنیا (تهران) ، رحیم یزدانپناه (تبریز) .

کشتی آزاد دور چهارم

۴۸ کیلو : محمد دادآفرین (تهران)، ناصر حسین‌پور (مازندران) شیوان اویسی (کردستان)

۵۲ کیلو : محمد پروانه (تهران) ، محمد مشهدی آقایی (استان مرکز) ، نادر ایرج علیزاده (تبریز)، غلام شیرانی (اصفهان)

۵۷ کیلو : حسین سنجاقی (خراسان)، کریم عرب (مازندران)، عباس حسینیان‌پور (خوزستان) عبدالحمید سیچانی (اصفهان)

دختران گنبد ـ کاوس قهرمان هندبال‌مازندران

گنبدکاوس ـ دورپایانی مسابقه های‌هندبال آموزشگاه های مازندران با شرکت تیم های گنبدکاوس ، آمل‌و نور که بدور نهایی راه یافته‌اند در محل دانشسرای دخترانه گنبدکاوس برگزارشد . دراین مسابقه ها مقام قهرمانی‌به تیم میزبان بازی ها رسید . تیم های آمل و نورد در مکان های دوم و سوم جای گرفتند .

یاران تیم گنبد کاوس:بهمن شادمان ، محمد رضا ارم ، عبدالمجید اسکندری ،مردعلی صمد زاده ، محمود و جلیل آتنه محمودی ، جمال سیدی ، محمد دیار و شاپور آقا آتابای و آجان اسکندر نژاد .

مسابقه های‌شمشیربازی قهرمانی‌جهان‌ـ‌هامبورک

شوروی قهرمان فلوره‌زنان‌وسایر مردان

درفلوره‌تیمی‌مردان، همه آسیائیها حذف شدند!

شمشیربازی

والنتینا اسکودوروا ،چهره برتر تیم فلوره زنان شوروی پیروزمندانه از مقام قهرمانی خود در فلوره انفرادی‌بانوان دفاع کرد و باردیگردر مسابقه های جهانی‌در این‌دسته‌صاحب مدال طلا شد .

مدال نقره فلوره زنان‌نصیب یک قهرمان دیگر اروپای شرقی ، کاترینا راکزوا از چکسلواکی گردید . کورنلیا هانیس از آلمان‌شرقی‌وپاسکال ترینکه از فرانسه مقام های بعدی را کسب کردند . این ۴ فلوریست در پایان مرحله‌نهائی مسابقه‌های فلوره انفرادی‌زنان صاحب امتیاز برابر شدند ودر نتیجه مسابقه‌ای مجدد بین این ۴ تن برگزار گردید که درپایان اسکودوروا قهرمان شد .

روسها دیروز در پایان مسابقه‌های سابرمردان نیزمقام قهرمانی دیگری بلطف ویکتور کرووپوسکف بدست‌آوردند .

همزمان با پایان مسابقه‌های انفرادی سابر مردان و فلوره زنان مسابقه‌های تیمی نیزآغاز شده است .

نخستین مسابقه تیمی برگزاری در فلوره آقایان‌بود که ۲۳ تیم در ۶ گروه مبارزه را آغاز کردند . تیمهای‌اول‌و دوم هر گروه راهی مرحله نهائی شدند .

تیم فلوره مردان ایران در گروه ششم با لهستان، آلمان شرقی و ایرلند همگروه بود که با ۲ شکست و یک بردبه مقام سوم گروه خود رسید و از راه‌یابی به دور دوم‌محروم شد .

تیم ایران دیدار نخستین خود را با آلمان شرقی انجام داد که با نتیجه ۲ـ۴ مغلوب شد . دومین‌شکست رالهستان قهرمان این گروه به حساب‌تیم ایران گذاشت . لهستانیها با حساب ۳ـ۱۳ بر تیم ایران پیروز شدند .

مسابقه ایران و ایرلند با حساب ۸ـ۸ مساوی پایان یافت . لیکن تیم ایران بخاطر معدل بهتر ضربه‌های زده و خورده (۵۸ ـ ۵۵) بر این حریف چیره شد .

دیگر تیم‌های آسیائی حاضر در مسابقه‌های‌فلورمتیمی‌مردان عربستان سعودی ، کویت و ژاپن بودند .

عربستان سعودی در گروه خود ۰ـ۱۶ به شوروی و ۱ـ۱۵به بریتانیا باخت و حذف شد . ژاپن با مجارستان ، ایتالیا و دانمارک‌همگروه بود که این تیم نیز با ۲ شکست و ۱ برد سوم شد و بدور بعد راه نیافت ژاپن ۶ـ۱۰ به مجارستان و ۵ـ۱۱ به ایتالیا باخت و ۴ـ۱۲دانمارک رابرد.

کویت نیز نظیر عربستان‌در گروه خود چهارم و حذف شد. فرانسه ۰ـ۱۶ ، اتریش ۱ـ۱۵ و بلژیک ۰ـ۱۶ کویت را شکست دادند .

تیم‌هائیکه راهی مرحله دوم مسابقه‌های فلوره تیمی مردان شدند عبارتند از آلمان غربی ، ایالات متحده ، رومانی ، چکسلواکی، فرانسه ،اتریش، مجارستان ، ایتالیا ،شوروی، بریتانیا ، لهستان و آلمان شرقی .

مسابقه‌های تنیس جام‌دیویس‌ـ‌منطقه‌اروپا

مجارستان، ایتالیای مدعی راحذف کرد!

دیدار های نهائی ۲ گروه الف و ب اروپا بترتیب بین چکسلواکی ـ بریتانیا و مجارستان ـسوئد انجام خواهد شد

تیم‌تنیس جام دیویس مردان مجارستان باشکست۱ـ۴ایتالیا اولین شگفتی در مسابقه های مقدماتی این جام در منطقه اروپا را خلق کرد.

مجارها بااین‌پیروزی اکنون قدم بدور دوم گذاردهو دراین مرحله بایدتیم سوئد را دیدار کنند .

در آخرین روز مسابقه تیم های مجارستان ـ ایتالیا که‌در بوداپست انجام میشد، بالاژ ـ تاروزی آس تیم کشور میزبان که در رده بندی جهانی مقام بیستوهفتم را دارد، حریف صاحب‌نام ایتالیائی‌اش کوادرو بارازوتی دارنده رده هشتم جهان درحال حاضر راشکست داد. تاروزی در ۳ ست پیاپی ۳ـ۶، ۴ـ۶ و ۴ـ۶ قهرمان ایتالیائی را از پای درآورد در تاریخ مسابقه های تنیس جام دیویس این نخستین باری است که مجارستان برتیم‌ایتالیا پیروز میشود.

مسابقه مهم دیگری درکادر این دیدارها در شهر باستاد (سوئد) برگزار می‌شد که سرانجام با برد ۲ـ۳ تیم سوئد برابر تیم اسپانیا بپایان گرفت.

آخرین دیدار تیم های دو کشور بین بیورن‌بورگ ستاره اول‌تیم‌سوئدباخوزه‌هیگوئراس از اسپانیا انجام شد که بورگ سوئدی ۱ـ۶ ، ۴ـ۶ و ۲ـ۶ هیگوئراس را شکست داد . وی قبلا نیز مانوئل اورانتش نفر اول تیم اسپانیا را همبرده بود.

سوئد و مجارستان با این دو پیروزی، اینک قدم‌به دیدار سرنوشت گروه ب اروپا گذارده‌اند. در حالیکه درگروه الف، بریتانیا دومین تیمی‌است که شانس حضور در بازی سرنوشت را پیدا کرده است. جزیره نشینان در مسابقه با تیم فرانسه که در پاریس انجام شد ۲ـ۳ به پیروزی رسیدند. در ۲ مسابقه آخر تیم های فرانسهو بریتانیا، بوسترمورنام از بریتانیا ۵ـ۷، ۴ـ۶ و ۱ـ۶ بر اریک دبلیکر پیروز شد و جان للوید ۳ـ۶، ۲ـ۶ و ۵ـ۷ مغلوب حریف فرانسوی‌اش پاتریکنو گردید.

حریف بریتانیا در مسابقه سرنوشت گروه الف، تیم‌تنیس جام دیویس چکسلواکی در مسابقه نیمه نهایی گروه الف، با نتیجه عالی ۰ـ۵ تیم رومانی را شکست داد.

نیازمندیهای اطلاعات تلفنی آگهی می‌پذیرد

استخدام: ۳۰۳۷۰۲ـ ۳۱۱۲۱۹ املاک و مستغلات: ۳۰ ـ ۳۱۱۲۲۹ خرید و فروش: ۳۲۸۲۵۷ـ ۳۲۸۴۱۴ خدمات: ۳۱۲۴۱۳ ـ ۳۱۱۲۲۷

مبل و دکوراسیون

خواننده گرامی
از این پس در روز های یکشنبه ، سه‌شنبه و پنجشنبه در این ستون فروشگاهها و نمایشگاههای مبل معرفی می شوند.
دست اندرکاران این صنعت ظریف برای درج آگهی های خود در این ستون میتوانند با تلفن ۳۲۸۳۸۹ تماس بگیرند .
نیازمندیهای روزنامه اطلاعات

نمایشگاه‌مبل‌اسلامی فرح‌آباد ژاله مقابل ستاد نیروی هوائی ۳۴۳۳۸۸

نمایشگاه مبل مینا خیابان شاه چهارراه‌اسکندری ۹۲۴۵۷۱ و ۹۲۴۷۹۱
۱ـ۱۰ ا ـ۱۹۷۱

نمایشگاه مبل فرشاد‌کورش کبیر ایستگاه تعمیرگاه ۷۶۱۹۱۴ ۷۶۲۷۴۹

نمایشگاه مبل شایسته کوکاکولا چهارراه فرزانه ۳۴۵۶۲۲

نمایشگاه مبل افشار سی متری وثوق نرسیده بمیدان وثوق ۷۹۵۰۷۴
آـ۱۹۵۶

مبلمان چوبی دهر خیابان شاه بین‌ابوریحان و خیابان دانشگاه ۶۴۲۲۷۵
آـ۱۹۵۵

نمایشگاه مبل قوامی چهار راه کوکاکولا اول ۲۱متری ۳۴۳۳۹۹

مبلمان زندگی جدید فرح‌آباد ژاله مقابل سینما پاسارگاد ۳۳۳۵۹۵

نمایشگاه مبل رکس تلفن ۳۴۷۱۸۸
آـ۱۹۵۲

تالار جنرال مبل انتهای خیابان وزرا نبش خیابان ۲۷ ۶۲۵۸۴۵
آـ۱۹۵۱

نمایشگاه مبل اسکندری خیابان تاج خیابان شادمهر پلاک ۲۱۸ ۹۷۰۹۴۴
آـ۱۹۵۰

نمایشگاه مبل شبان کاره خیابان تاج بعدازپل هوائی اوبان ۹۷۷۱۶۱
آـ۱۹۴۸

نمایشگاه مبل لادن شهباز مقابل سینما ساینا تلفن ۳۵۳۶۱۵
آـ ۱۹۴۲

نمایشگاه مبل اقدام خیابان دماوند اول تهرانپارس ۷۹۱۸۲۳

نمایشگاه مبل ملکی شهباز چهار راه ورزشگاه تلفن ۳۴۰۰۸۱

گلدن مبل
سیمتری‌وثوق ایستگاه‌مسجد ۷۹۲۲۱۱
آـ۱۹۴۴

مبلمان آزادگان نیروی هوائی سیمتری وثوق جنب پمپ بنزین ۷۹۶۴۱۸
آـ۱۹۴۵

نمایشگاه مبل روحانی تلفن ۳۵۶۵۹۸
آـ۱۹۴۶

نمایشگاه مبل‌اسکار فرح‌آباد ژاله مقابل بلوار رضاپهلوی ۳۴۳۶۳۴
آـ۱۹۴۷

دکور مبل مسعود تلفن ۷۹۹۸۳۴
۱ـ۱۰ ا ـ۱۸۳۹

خانه تماشا
آریامهر جنب سه راه کاج ۶۵۷۵۱۷
۱ـ۱۰ ا ـ۱۷۷۹

نمایشگاه مبل اکبر صبوری‌ژاله مقابل‌مجلس شورایملی ۳۱۵۴۴۵
آـ۱۷۷۰

شهرک مبل
جاده قدیم شمیران سه راه ضرابخانه ۲۳۶۱۵۷
۱ـ۱۰ آ ـ۱۹۷۲

نمایشگاه مبل شهرابی تلفن ۳۴۶۹۵۱

نمایشگاه مبل ایران خیابان ایران ایستگاه دکتر سنگ ۳۶۰۹۱۸

نمایشگاه مبل سیتی عباس آباد خیابان‌مهناز‌پلاک ۴۵ـ۸۵۰۳۸۹
آـ۱۵۴۲

مبل رضوان ـ تخت جمشید بین‌بهار و روزولت ۸۳۲۴۲۵ ۸۲،۷۸۳
۱ـ۱۰ آـ۱۵۷۸

مبل غلامی ـ فرح آباد ژاله روبروی‌چهارصد دستگاه تلفن ۳۴۱۷۵۳
آـ۱۵۷۱

نمایشگاه مبل شیک جاده قدیم شمیران جنب سایه روشن ۸۴۰۵۴۷

تالار جنرال مبل

عرضه کننده زیباترین مبلمان استیل و مدرن ایتالیائی وایرانی انتهای وزراء نبش خیابان ۲۷
تلفن ۶۲۵۸۴۵

تعویض رویه مبل فوری تلفن ۶۶۲۸۹۷

فروش دست اول

از ایتالیا
اطاق خواب بچه تابلو نقاشی، ساعت‌و شمعدان برون و بترین وغیره . آدرس پهلوی بعداز محمودیه ـ خیابان پیراسته پلاک ۱۲۶ تلفن ۲۹۵۸۲۹
۱ـ۷ آـ۱۵۷۱

ماشین تحریر برقی (۱۲تا۲) ۸۲۰۸۴۳

راکی
کابینت آشپزخانه خود رابیمه کنید باورقهای گالوانیزه ۷۵ درصدهرگز زنگ نمی زندراکی در اسرع وقت برای تحویل فوری آماده میباشد ۸۵۹۲۶۳

۲امتیازدانشجوئی اتومبیل و لوازم منزل فروشی تلفن ۳۵۶۳۶۹
۱ـ۱۲ـ۱۵۵۲

اکازیون
• دستگاه فریزر ایستاده ۱۰ نوت‌ساخت اسپانیاو تعداد۷۰ دستگاه رادیو ضبط دو موج و ۳۳ دستگاه شوفاژ برقی به فروش میرسد تلفن ۲۲۱۵۳۵
آـ۱۵۵۵ ۱ ۲ـ۱

بعلت مسافرت
سه‌دست لباس عروس دوخت ایتالیا و فرانسه دست اول
ولباس شب باقیمت مناسب جمعه فروخته میشود امیرآباد شمالی جنب پمپ بنزین کوچه آساین پلاک ۲۵ طبقه سوم
آـ۱۶۹۸

حراج واقعی

بوتیک‌کتیز شروع شد پهلوی جنب رادیو سیتی ۶۶۸۹۷۴
آـ۱۶۴۷

موری
به علت مسافرت کلیه لوازم منزل بفروش میرسد بمدتسه روز از ۵ تا ۹پهلوی زرتشت غربی کوی یزدان پلاک۱۷ طبقه سوم .
آـ۱۵۴۹

بعلت مسافرت بفروش میرسد اطاق خواب مبلمان منزل و نهارخوری ۸۹۲۹۱۴ ازساعت ۹تا۱۲ و ۴ تا۸ بعدازظهر
آـ۱۶۴۳

سرویس اطاق خواب مبل بونمو‌ویترین از ایتالیافروشی ۸۴۶۸۵۴
آـ۱۶۴۲

پیانو یاماها (پی.تی.اف) دو سال کار کرده ۸۵۰۰۰ ریال ۷۹۴۳۶۸
آـ۱۶۲۱

لباس دست اول و دست دوم فرنگی فروشی ۸۲۱۳۸۸
آـ۱۶۳۹

لباس عروس نو سنگ دوزی شده بقیمت مناسب ۸۴۰۲۰۱
آـ۱۶۴۰

بوفه و دو دست مبل و میز صندلی فورمیکا خیلی ارزان ۲۹۵۲۴۴
آـ۱۵۰۴

اکازیون

میز زیر تلویزیون پایه کرم چهار پرچرخدارفقط ۱۹۸ تومان شرکت ایشیتن ۶۳۵۸۷۰

فروش فوق‌العاده
لباسهای‌جدید و مد روزفرنگی بفروش میرسد تلفن ۳۴۲۹۸۴
۱ـ۶ آـ۱۵۸۲

خرید اثاثیه

گالری‌فرش

شایان ۶۶۱۰۶۹ و ۶۶۶۲۳۰ خریدار قالی‌و قالیچه‌کهنه ونوکاخ ۷۹

فرش‌ایران‌نوین

فرشهای بقیمت رسیده شما رابرای صادرات گرانتر از همه می‌خرد ۶۵۳۱۹۵

قالی شما را منصفانه خریداریم تلفن ۳۴۹۳۴۰

کلیه لوازم منزل شما را خریداریم ۳۰۲۶۳۹

فرش امید

بهترین خریدار فرش کهنه و نو ۳۳۷۷۰۲ و ۳۴۵۶۵۵
آـ۱۸۲۹

اتومبیل فروشی

پیکان

پیکان دولوکس پشمی بسیار تمیز مقطوع ۴۶ هزار تومان عصرها ۴ تا۷ ـ ۶۶۳۷۵۵
۲ـ۱ آـ۱۵۹۸

پیکان ۳۶ دولوکس بفروش میرسد تلفن ۳۶۲۴۶۴
آـ۱۵۲۴

پیکان دولوکس اسفند ۳۵ بی‌واسطه فروشی تلفن ۶۲۱۱۱۰
آـ۱۵۲۸

پیکان دولوکس مدل دو ماه به ۳۷ دارد ۷هزار مقطوع ۴۹۵۰۰ تومان فروسی تلفن۶۸۷۵۰۰

جوانان ۵۴ـ ۳۲ تومان ۱۶ تومان نقد ۱۶ تومان بدهی سید خندان‌انتهای هتل نبش ۴۵ متری ساختمان صورتی رنگ طبقه زیرزمین مراجعه عصر پنجشنبه و صبح جمعه .

پیکان ۵۴ دولوکس ۴۲هزار بیومرکار بسهر سیرمروسی ۹۷۹۹۱۴
آـ۱۵۹۵

پیکان‌اتوماتیک ۵۵ تمیزفروشی سس ۹۳۸۶۵۹
۱ـ۱۵۹۳

پیکان دولوکس ۳۶ کار کرد ۱۲هزارکیلومتر ۴۹هزارتومان ۲۳۶۵۱۶
آـ۱۵۹۲

پیکان مدل ۴۸ دولوکس‌بسیار تمیز تودوزی مخمل رادیو ضبط نقد ۲۳ تومان‌فروشی ۹۴۲۵۶۲
۱۵۹۱

پیکان ۲لوکس ۳۵ با پخش ۵ الی ۹بعداز ظهر تلفن۹۲۴۶۳۹
آـ۱۵۹۰

پیکان ۳۵ اتوماتیک رنگ برنز متالیک کارکرد ۴۰،۰۰۰ نمره شهرستان صبحها ۸۴۳۳۹۱ عصرها ۶ به بعد ۲۳۶۶۶۹ عابدی
۲ـ۱ آـ۱۵۵۲

پیکان ۵۳ دولوکس رنگ بژ بفروش میرسد۸۲۲۸۹۹ عصر ها ۴ ببعد
۲ـ۱ آـ۱۵۷۴

پیکان کار نو فروشی تلفن ۸۲۰۸۲۰
آـ۱۶۴۷

ژیان

رنو ـپیکان ـ سوبارو ـتویوتا بو‌امبانکی ۳۰ ماهه و با وام ازاد ۹۲۱۹۳۱
۳ـ۱ آـ۱۵۹۲

رنو ۵ دو در مدل آخر ۳۵ رنگ کوجه‌ای روشن قیمت ۳۶٫۵ تلفن ۸۲۱۰۸۲
آـ۱۸۰۹

پیکاپ مهاری مدل۵۳ بسیار تمیز بفروش می رسد تلفن ۸۳۷۸۵۸ آقای گلچین
آـ۱۸۶۲

ژیان مهاری گوجه‌ای‌رنگ مدل ۳۵ نمره شده بهمن ماه۳۶بسیارتمیزفروشی تلفن ۶۵۹۱۴۹

رنو ۵ مدل ۳۶ کارکرد ۶۰۰۰ کیلو متر ۱۶ـ۲۹۴۹۱۴سلطانی
آـ۱۶۴۸

فولکس

فولکس های استیشن کمپینگ وانت یک کابین و دو کابین ۷۹۰۵۰۸

ب.ام.و

ب‌ام‌و ۲۰۰۲ مدل ۷۲ قیمت ۴۲۵۰۰ تومان‌تلفن ۶۳۰۳۵۳

بی.ام.و ۵۱۸ مدل ۷۸ نمرک شده بدون نمره تلفن ۲۸۷۷۳۹

بی‌ام‌و ۳۱۸ مدل ۷۸دانشجوئی بفروش میرسد تلفن۹۷۹۸۷۵
آـ۱۸۱۳

بی‌ام‌و ۳۱۸ مدل ۷۷ اسپرت رنگ قرمز گوجه‌ای با رادیو پخش فابریک کارکرد ۱۷هزار قیمت ۱۲۵ هزار تومان تلفن ۷۳۱۶۴۴
آـ۱۵۹۷

بی‌ام‌و ۵۱۸ انگوری رنگ متالیک ۷۸ باکولر و رادیو پخش فروشی تلفن ۹۳۷۳۳۹ از ۹الی۱۹
آـ۱۶۲۷

ب.ام.و ۲۰۰۲ مدل ۷۵ بسیار تمیز ۷۵۰۰۰ تومان تلفن ۲۹۲۹۰۵
۲ـ۱ آـ۱۶۴۵

ابل ۱۷۰۰ مدل ۶۵ بعلت مسافرت ۶۳۹۰۴۶
آـ۲۴۶۰

شورولت

کامارو ۷۴ طوسی متالیک ۶ سیلندر دنده معمولی فرمان هیدرولیک‌خیلی تمیز سقف‌نیمه چرم ۲۷۹۷۴۵
آـ۱۵۹۰

یکدستگاه‌شورولت نوا سی‌ـ۳ مدل ۲۵۳۷ کارکرد ۳۰۰ کیلو مترنمره شده و بیمه شده‌بمبلغ ۹۲۰۰۰ تومان مقطوع‌بفروش میرسدطالبین به تلفن ۸۳۵۸۸۳ دکتر حسینی مراجعه نمایند
آـ۱۶۲۱

بلیزر شایان مدل ۷۵ فول اتوماتیک خیلی تمیز ۷۵هزار تومان.
بلیزر شایان مدل ۷۷ فول اتوماتیک با اگزوز ورشوئی، ای ام اف ام کاست استریو ومقداری لوازم اضافی کارکرد ۸هزار مایل ۱۲۲ هزار تومان تلفن از ۶ ببعد ۲۹۴۹۶۴
۳ـ۱ آـ۱۶۸۱

شورولت رویال ۲۸۰۰ مدل ۵۴ بسیار تمیز با کولر بقیمت ۵۱هزارتومان فروشی۲۴۵۹۸۸
آـ۱۵۵۴

شورلت ۲۵۰۰ مدل۵۳ بفروش میرسد تلفن ۹۷۶۷۹۴
آـ۱۷۰۰

شورولترویال ۵۴ هیدرولیک کولرشیشه‌رنگی تلفن۲۷۹۱۲۰
آـ۱۵۲۳

فیات

فیات ۱۳۱ نقره‌ای متالیک‌مدل ۷۶ قیمت ۵۵ هزار تومان ۸۳۴۸۴۶
آـ۱۸۰۷

فیات ۱۲۵ مدل ۷۷ بسیارتمیز بارادیو پخش و ۲ حلقه یخ شکن مرو شی۸۳۷۸۳۰سه‌شنبه ۸صبح تا۲
آـ۱۵۵۳

پونتیاک
پونتیاک فایر برد مدل۷۶ فول ۸۳۶۹۱۳

بیوک لوسابر چهار درب ۸ سیلندرمدل۱۹۷۵فول اتوماتیک با تمام لوازم رنگ‌سرمه‌ای بسیارتمیز بفروش میرسد لطفا فقط اشخاصی که طالب‌چنین اتومبیلی هستندمستقیما با تلفن ۸۲۹۰۲۹ تماس بگیرند .

بنز

بنز ۲۲۰ اس دولوکس مدل ۶۴ موتور تازه تعمیر تلفن ۲۲۰۲۱۴ از ساعت ۵ ببعد
آـ۱۵۲۱

بنز کوپه ۱۹۰ مدل ۶۱به فروش میرسد تهران ـ ۲۴ تلفن ۹۲۷۹۵۶

بنز ۲۸۰ مدل ۷۸ رنگ قهوه‌ای متالیک فول اتوماتیک،دنده‌گیربکسی ۷هزار کیلومتر کارکرد بفروش میرسد تلفن : ۶۸۵۰۳۸ ۸ صبح تا ۱ بعداز ظهر

بنز ۱۹۰ مدل ۶۳ موتور ۶۴ فروشی تلفن ۵۲۲۱۵۰
آـ۱۶۴۶

فورد

فورد کاپری مدل ۷۱ بفروش میرسد تلفن ۵۲۷۱۴۸
۲ـ۱ آـ۱۵۰۸

فورد انگلیسی چهار درب مدل ۶۷ بفروش میرسد تلفن ۲۷۴۴۳۰

فورد کاپری ۷۳ بسیار تمیز فروشی تلفن ۶۵۳۵۲۹
آـ۱۶۲۸

بیوک
بیوک سنچوری ۷۶ تمام اتوماتیک۸ سیلندر ـ بارادیو ضبط استریو و کولر کارکرد ۱۷ هزار بدون واسطه ۱۳۵ هزار تومان ۸۵۹۷۴۱ از۸ـ۱۲
۲ـ۱ آـ۴۸۳۹

تویوتاکرونا ۷۸ کارکرد۸۰۰۰ قیمت ۷۲۰۰۰ تومان تلفن ۷۹۲۷۰۶
آـ۱۶۴۵

آریا
رامبلر ۷۱ وانت و پیکان ۴۹ دولوکس فروشی‌تلفن۵۲۷۱۴۸
آـ۱۵۰۹

لانچیا
لانچیا ۷۶ـ ۱۸۰۰ بتا فروشی ۸۴۸۹۲۰
آـ۱۵۵۵

۱۶۰۰ بتا مدل ۷۷ لیموشی بسیار تمیز ۳۸ هزار کیلو متر کارکرد قیمت ۷۵ هزار تومان بفروش می رسد ۲۴۰۴۳۴ و ۲۴۶۴۲۰
۳ـ۱ آـ۱۵۴۱

آلفارمئو
آلفارمئو جولیا ۱۳۰۰ تی آی مدل ۷۰ فروشی ۶۳۹۵۵۱
آـ۱۵۲۵

جیپ
جیپ لندرور مدل ۵۱ بفروش میرسد تلفن ۳۴۰۸۷۹
آـ۱۹۹۲

یکدستگاه جیپ‌سوزوکی مدل ۳۷ در وضعیت‌عالی خیلی تمیز نقد و اقساط ۶۴۸۹۹۵ و ۶۴۵۰۴۴

اتومبیل اتوبیانکی سرمه‌ای مدل ۷۵
اتوبیانکی آبی متالیک مدل۷۶ آلفارومئو آلفتا ۱۸۰۰ـ ۷۷ بفروش میرسد تلفن ۸ـ۸۲۳۹۸۴ از ۹ الی ۱ بعد ازظهر
آـ۱۶۲۵

موتور سیکلت
موتوریاماها ۸۰ کار کاملا نو فروشی تلفن ۹۶۲۲۹۹
آـ۱۶۳۹

خرید اتومبیل

انواع اتومبیل از دم قسط خریداریم تلفن ۹۲۱۹۳۱
۱ـ۲۷ ا ـ۱۷۴۳

پیکان استیشن و فیات ۱۳۱ ماهی ۲۵۰۰تومان خریداریم ۵۵۸۱۷۰

فیات و تویوتا از دم ۴ هزار تومان خریداریم تلفن۳۳۲۸۸۷
آـ۱۸۲۱

فیات و تویوتا از دم ۴ هزار تومان‌خریداریم تلفن۳۳۲۸۸۷
آـ۱۹۹۰

پیکان دولوکس همه مدل از دم قسط ماهی ۲۵۰۰۰ ریال ۱۰هزار تومان‌گرانتر از قیمت روز خریداریم تلفن۳۰۲۹۶۴
آـ۱۵۹۹

فروشگاههای اتومبیل

نمایندگی برادوی
کادیلاک . بیوک .شورلت ایران بی ام و ۵۱۸ . چروکی‌جیف . رنجرور. پژو ال . رنو . گالانت با وام بانکی ۳۰ ماهه تحویل فوری تلفن ۸۵۰۸۰۷

انواع تویوتا و پیکان و وانت
رنو و هیلمن ۳۷ با وام بانکی تلفن۹۲۷۵۸۸

انواع اتومبیل های ایرانی و خارجی باوام بانکی ۳۰ ماهو باوام آزاد ۹۳۴۴۲۵

پیکان نقد و اقساط با وام بانکی تلفن۶۴۱۹۵۶

تویوتا

کارینا ـ کرونا وانت تحویل فوری نقدواقساط تلفن : ۳۱۴۵۷۱ــ ۳۰۲۸۱۸

تویوتا۷۸

کارینا و کرونا و پیکان دولوکس نقد واقساط۳۰ ماهه با وام بانکی آماده تحویل تلفن۲۶۴۷۱۵ـ۲۶۲۸۸۸

انواع واقسام اتومبیل‌با وام بانکی تحویل فوری تلفن ۹۳۹۷۸۴

لانسر

اتومبیل استثنائی ۱۹۷۸ زیبا . محکم . سریع
نماینده فروش در ایران
شرکت پلام
کوروش کبیر نبش شهناز ۵
۷۵۳۹۵۸و۷۵۵۰۸۴
نماینده انحصاری شرکت‌اتوتهران

تویوتا

بمنظور رفاه خریداران محترم شرکت‌جهان‌تویا انواع‌اتومبیل های‌تویوتا را با شرایط نقد واقساط حتی بدون پیش قسط عرضه میکند
تلفن فروش تهران ۵۴۶۸۶۴ـ ۵۴۹۲۶۳
خرمشهر ۲۱۵۵ـ ۵۹۴۹
آـ۱۷۰۴

۱ـ پیکان دولوکس ۵۳
۲ـ پیکان جوانان ۵۴
۳ـ فورد کاپری ۷۳
۴ـ سوباروی ۷۷
نقد و اقساط فروشنده‌ایم ۹۲۱۹۳۱

رنو نقد واقساط

(تعمیرگاه مجاز شماره ۱)
تلفن ۷۸۲۵۴۵

تویوتا

دوج گالانت
دوج لانسر
با وام بانکی ۳۰ ماهه تلفن ۶۶۱۳۴۰

پیکان تویوتا هیلمن رنو با وام بانکی ۷۵۲۱۸۳

انواع اتومبیلهای پیکان فیات داتسون ایسوزو نقدواقساط تحویل فوری ۷۵۰۵۳۸

جیپ آرو

قابل توجه وزارتخانه ها بخش های خصوصی موسسات کشاورزی و دامپروری

جیپ آرو
بامشخصات فنی زیر :
۴ سیلندر ۲ دفرنسیال سقف فلزی‌فول پلاتین باشرایط سهل حتی بدون پیش قسط تحویل فوری عرضه می گردد
تلفن فروش تهران
۵۴۶۸۶۴ ـ ۵۴۹۲۶۳
خرمشهر
۲۱۵۵و ۵۹۴۹

انواع پیکان‌تویوتا داتسون.رنو

۳۰ ماهه با وام بانکی: ۸۵۵۱۷۷

برای اتومبیل شما

سایبان اتومبیل سقف حیاط خلوت ۳۱۲۹۹۱

اتومبیل کرایه

تاکسی‌سرویس هیلتون ونك
با ماشین های آخرین مدل در ۲۴ ساعت در خدمت‌شماست سن‌های ۶۸۶۹۰۰ ـ ۶۸۱۰۵۹

مورد نیاز
جرثقیل کرایه
یکدستگاه جرثقیل هیدرولیکی تلسکپی‌پشت اطاقی ۵ تن نصب شده روی کامیون مورد نیاز است باتلفن ۳ـ۶۸۵۷۰۱نصیری تماس حاصل بفرمائید

بارکش شهری

حمل ونقل توسن تلفن ۹۲۰۱۱۱
بیمه کالا از مبدا تا مقصد

شوش بار

حمل‌بارواثاثیه منزل‌با بسته‌بندی‌درشهروشهرستان
۳۶۱۱۱۱ ۳۶۱۱۱۲ ۳۶۱۱۱۳ ۳۶۱۱۱۴
بیمه‌ازمبداءتامقصد

ماشین آلات

انواع تانکر آب‌و گازوئیل با قیمت مناسب آماده تحویل ۷۹۳۱۹۰

ماشین آلات جهت ساخت
درب و پنجره آلومینیوم
بفروش میرسد تلفن ۲۲۱۵۳۵
۲ـ۱ آـ۱۵۵۶

تراك میکسر ۶ متر مکعب
جهت کرایه برای مدت ۳ ماه در تهران نیازمندیم
تلفن ۲۴۸۰۲۸

جرثقیل کرایه

جرثقیل‌حاسب ۵۵۴۰۲۷-۵۵۴۰۲۶ ۵۵۴۰۲۹-۵۵۴۰۲۸

جرثقیل بلوار ۳۴۲۵۶۳-۳۴۶۱۱۱

امور استخر

کجا شنا کنیم ؟

استخر خانوادگی
البرز
در باغی مصفا آماده پذیرائی است بلوار پهلوی (میرداماد) جنب بزرگراه شاهنشاهی ۲۲۲۴۸۳

استخر ونك
روبری اریا شرایتون یک سانس صبح ـ دوسانس بعد ازظهر ـ از هم اکنون دائر است ـ تلفن ۶۸۶۸۶۰

استخر شهناز پهلوی (ناحیه ۱۷)
نرسیده به میدان خراسان‌جنب کلوپ صدری یک سانس صبح دوسانس‌بعد ازظهر از دوشنبه ۳٫۲۳ افتتاح می‌شود تلفن ۳۱۴۱۹۲
۱ـ۱۰

استخر نیاوران (ناحیه ۱۸)
واقع در نیاوران یک سانس صبح ۲ سانس بعد ازظهر تلفن ۲۸۱۰۵۸
۱ـ۱۰

استخر شماره ۱۲ (ناحیه ۷)
واقع در نازی آباد مخصوص دوشیزگان‌و بانوان یکسانس صبح ۲ سانس بعدازظهر
۱ـ۱۰

استخر ورزشگاه شهر ری (ناحیه ۱۹)
واقع در شهرری یک سانس صبح ۲ سانس بعد ازظهر تلفن ۵۹۱۶۸۸
۱ـ۱۰

استخر کوی نهم آبان (ناحیه ۱۹)
واقع‌درنهم‌آبان‌یکسانس‌صبح ۲سانس بعد ازظهر تلفن ۵۹۱۳۵۴

استخر رضا پهلوی (ناحیه ۱۲)
واقع در میدان خراسان یک سانس صبح ۲ سانس بعد از ظهر تلفن ۳۵۵۵۶۶

استخر ۲۸ مرداد (ناحیه ۱۲)
واقع ر خیابان خاوران جنب پادبو د شهدای ۲۸ مرداد یک سانس‌صبح۲ سانس بعدازظهر

استخر ورزنده (ناحیه ۱۳)
واقع در سه راه آذری یک سانس‌صبح۲ سانس بعداز ظهر تلفن ۵۴۸۵۵۵

استخر استادیوم‌نصیری (ناحیه ۲)
واقع در خیابان حافظ سانس صبح ۹٫۵ تا ۱۱٫۵ و بعد از ظهر۲تا۴ و ۴٫۵ الی ۶٫۵تلفن های ۳۷۱۶۶۷ـ ۳۷۱۴۰۰

استخر باغ فردوس
(ناحیه ٦)
خیابان مولوی‌یکسانس صبح دوسانس بعد ازظهر ـ قیمت بلیت برای صبح ۲۰ ریال و بعد ازظهر ۳۰ ریال ـ تلفن ۵۲۷۲۳۱

استخر فردوس
(ناحیه ۱۴)
میدان کاخ ـ یک سانس صبح ـ دوسانس بعد ازظهر قیمت‌بلیت برای صبح ۲۰ ریال و بعد از ظهر ۳۰ ریال ـ تلفن۸۹۶۰۲۵ـ

استخر خامنه‌ئی‌پور
(ناحیه ۱۶)
میدان وثوق صبح یک سانس وبعد ازظهر دو سانس‌ـقیمت بلیت برای صبح ۲۰ ریال وبعد ازظهر۳۰ ریال ـ تلفن۷۹۶۸۶۸ـ

استخر اکبرآباد
(ناحیه ۱۰)
خیابان سینا ـ یک سانس صبح دوسانس بعدازظهر ـ قیمت‌بلیت صبح ۲۰ ریال و بعد ازظهر۳۰ ریال تلفن ۵۴۷۷۶۷

استخر آرش
(ناحیه ۹)
فلکه‌دوم تهرانپارس ـ یکسانس صبح دوسانس‌بعد ازظهر قیمت بلیت صبح ۲۰ ریال و بعد از ظهر ۳۰ ریال

استخر

فروش نصب و سرویس و راه‌اندازی استخر ـ لوله‌کشی شوفاژ وتهویه مطبوع‌سرویس‌ونگهداری سالیانه .
تلفن ۸۵۰۸۳۵ ۸۴۴۶۴۹

آنتن تلویزیون

نصب آنتن رنگی ۷۳۷۳۵۰

تعمیر تلویزیون

تعمیر انواع تلویزیون و نصب آنتن۹۵۱۶۱۴

تعمیرگاه مجاز شاوب لورنس و گروندیک ویژه رنگی و سیاه و سفید نصب آنتن رنگی ۸۲۴۴۳۳

مهندسی پریش الکترونیک
تعمیرگاه مجاز تلویزیون رنگی نصب آنتن رنگی همین‌امروز ۸۵۱۵۵۰

تعمیرگاه مجاز تلویزیونهای رنگی و سیاه و سفید
شاوب‌لورنس ـ گروندیک بلاپونکت ـ آنتن رنگی سیاه وسفید
باسرویس سیار به تمام نقاط تهران
۳۷۲۵۲۸

تعمیر فوری تلویزیون رنگی و سیاه و سفید در منزل‌نصب‌آنتن۸۲۸۳۴۷

تزئینات و دکوراسیون

نقاشی پرده کرکره کاغذ موکت تلفن ۶۶۸۹۵۰

نقدواقساط

با یک تلفن منزل و محل کار خود را تزئین نمائید
۳۱۴۸۳۹

موکت نمدی بلژیکی با نصب متری ۲۲تومان تلفن۷۹۷۴۹۰

موسسه حاتم
مقاطعه و تعمیرات ـ ساختمان تزئینات ، کوکت ، کاغذ دیواری و نقاشی ۷۳۶۶۵۵

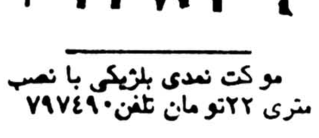

گلین،سرویس دلیجان‌نو

تحویل فوری پرده‌کرکره از شهرستانها نماینده میپذیرد ۷۵۶۷۹۷

تزئینات رامك
موکت ، کاغذ کفپوش پارکت در اسرع وقت ۸۹۵۷۳۲

گالری‌ارغوان

خرید وفروش‌لوازم‌منزل نوودست دوم ساخت خارج تلفن ۲۴۰۵۴۴
خیابان سلطنت‌آباد فرمانیه خیابان میهن (جنب کلانتری ۲) خیابان نسترن خیابان خوش‌قدم‌نبش پرستو پلاک ۱۶

حراج‌ایرانتال

از ۳۱ تیرماه شروع میشود
انواع لباس های زنانه و مردانه و بچگانه
تخت جمشید چهارراه ویلا ـ پلاک ۱۴۴

ایزوگام

نمایندگان رسمی شرکت پشم شیشه ایران در تهران
اینسوله ۹۲۱۶۸۴ ـ ۹۲۸۵۳۷
ایران‌ایزول ۶۶۷۵۳۷ـ ۶۴۸۵۲۱ـ ۶۴۴۳۱۷
نمایندگی تبریز شرکت ایناد ۳۸۱۰۷
ایزوورك ۲۲۸۵۰۴
سازمان بنیاد ۶۶۷۵۶۸ـ ۶۶۲۹۳۲ـ۶۴۶۲۱۱ـ ۶۶۴۳۹۰ـ ۶۴۷۱۵۱
بامپاد ۶۳۶۰۱۴ شعبه مشهد ۴۹۸۷۶
شرکت هورزر ۹۲۸۱۵۸

ایران کامو

کاغذ دیواری موکت و پرده با نصب فوری ۸۹۷۳۳۸

عروس‌خانمهاوآقادامادها
تهیه کلیه وسایل سفره عقد تزئین‌و گل آرائی اطاق عقد وماشین عروس به سبک‌کاملا استثنائی ۹۷۱۸۱۰

برای ساختمان شما

اسفالت بام‌کوچه حیاط محوطه‌سیمانکاری تلفن ۳۳۳۶۵۶

سازنده انواع مصنوعات آلومینیومی و آهنی در اسرع وقت دربو پنجره توری‌ونماسازی‌واسکلت فلزی ۳۱۲۹۹۱

چکه سقف

ایزولاسیون پشت‌بام بدون کندن عایق قبلی باتضمین شرکت‌ایزومر ۷۵۰۶۳۴

پوکه

جهت شیب بندی سقف و بتون سبک هر متر مکعب ۲۵۰۰ ریال
۶۶۷۵۳۷ـ ۶۴۴۳۱۷

اگر ساختمان میسازید
با تلفن های ۶۵۲۰۷۰ ـ ۶۵۸۳۷۵ با ما تماس بگیرید تا :
ـ نمای ساختمان خود رادر برابر برف و باران محافظت نمائید:
ـ نمای ساختمان شما همیشه پاکیزه بماند.
ـ نمای ساختمان شما هرگز ترک برندارد.
ـ نمای ساختمان شما شوره نزند:
نمای ساختمان شما قابل شستشو باشد.
وتا اطلاعات بیشتری در مورد
پرمادرای
عالیترین نوع نمای ساختمان کسب نمائید.

داربست فلزی عین آبادی تلفن ۲۶۵۳۲۱

تعمیر فوری برق ساختمان و وسائل برقی ۲۷۶۲۴۷
آـ۱۵۹۸

موسسه حاتم
اسفالت کاری ساختمان ۷۳۶۶۵۵

ورق موجدار ۷۶۱۲۸۱

اکوستیك تلفن۷۶۱۲۸۰

آردواز تلفن ۷۶۱۲۸۰

آسفالت
قیرگونی با تضمین ۷۵۳۹۶۷

رابیتز تلفن ۷۶۱۲۸۱

فروش و نصب انواع سقف های کاذب‌درسطح کشور ۷۶۱۲۸۰

نقاشی‌مدرن‌ساختمان ۸۴۸۰۹۹

رولپلاك سنك نصب فوری ۶۶۸۶۷۹

شرکت تکنوم کام
فروشندمکلیه لوازم ساختمانی ۸۲۷۶۸۳
آـ۱۷۲۴

سمپاشی شهریور
منازل باغات کارخانجات ۷۳۸۲۲۲

گروه صنعتی رهنمون
تابل‌کشی سه‌فاز نصب تابلو های سه‌فاز وسیم کشی ساختمان تلفن ۵۵۸۶۱۷

ایرانیت تکنوکام ۸۳۱۱۳۶

کاشی ایتالیائی ۸۳۱۱۳۶

آردواز تلفن ۸۲۷۶۸۳

سیمان و آهن آلات ۸۳۱۱۳۶

درب پیش‌ساخته ۸۲۷۶۸۳

توری آلومینیومی «مگس‌گیر»
الکترا ۹۵۳۷۸۸

نوسازی و تعمیرات ساختمان شرکت آرتاج ۶۶۵۲۷۰

داربست پلیت ۷۳۶۰۱۹ نصب‌فوری‌داربست‌فلزی

اف ـ اف
و کلیه کار های برقی ساختمان‌فوری۸۹۹۰۴۱ و ۸۹۹۹۵۸

نیازمندیهای اطلاعات تلفنی آگهی می پذیرد

استخدام: ۳۰۳۷۰۲ـ۳۱۱۲۱۹ املاک و مستغلات: ۳۰ ـ ۳۱۱۲۲۹ خرید و فروش: ۳۲۸۲۵۷ـ۳۲۸٤۱٤ خدمات: ۳۱۲٤۱۳ ـ ۳۱۱۲۲۷

داربست فلزی فردوس نصب فوری ۷۳٤۲۱۸

آسفالت پشت بام‌و کوچه وقیرگونی فوری ۹٦۲۲۵۳

فروش و نصب داربست ۸۵٦۲۵٤

سیمان
تلفن ۹۳۳٦۵۰

نقاشی ساختمان مدرن فوری تلفن ۷۳۲۱۵۹

سیمانکاری‌نما سازی‌رولپلاک سنگ ٦٦۸٦۷۹

قیرو گونی واسفالت باتضمین ۷۲۸٤۵۵ـ۷۲۰۱۰۸

دروپنجره آلومینیومی و توری و کلیه مصالح ساختمانی آسفالت و نقاشی ۸۹۵۷۳۲

داربست فلزی ایرانشهر
۸۲٦۳٤۸

شستشوی مبل و فرش

قالیشوئی شربت اوغلی شستشو بااصول‌مذهبی ۹۳٦۱۸۹ـ ٦۲٦۱٤٦

سوپر سرویس آلمان
خشکشوئی‌موکت متر مربع٤۰ ریال‌مبلمان یکدست ۱۵۰تومان فرش مترمربع ۸۰ ریال تشک اتومبیل‌و نظافت کلی‌ساختمان
تلفن ۸۵۰۱۱۱

کلین سرویس انسی
خشکشوئی موکت ٤۰ ریال ، شستشو و واکس انواع کفپوش وسنگ شیشه استیل ، پرده کرکره نظافت کلی ساختمان تلفن ۷۵۰۲۱۷
۱ـ ۱۰ آـ۱۷۰۵

قالیشوئی اخوان
تلفن ۵۹۰۵۳۹

قالیشوئی بیوک
بسرپرستی داریوش
رفوگری‌و رنگ برداری‌پذیرفته می شود تلفن ۵۵۱۳٦۰ و ۹۷۷۱۱۸

سرویس‌شهریور
بزرگترین خشکشوئی مبلمان موکت ، فرش ، پرده وتعمیر پرده‌کرکره
۷۳۸۲۲۲

خشکشوئی‌موکت
مبل ـ شبانه روزی ۷۸۱۷۱۳

شستشوی‌موکت‌ومبلماز و پرده در اسرع وقت
تلفن ٦۸۵۲۵۹

قالی‌شوئی وطن
۵۵۱٦۷۰

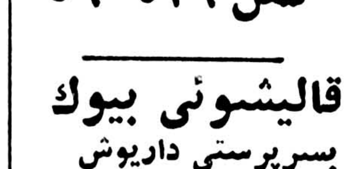

کلین سرویس دلیجان‌نو خشکشوئی مبلمان‌ـموکت فرش ـ پرده و داخل اتومبیل در محل ما ۷۵٦۸٦۰ و ۷۵٦۷۹۷ .

خشکشوئی موکت
متره ۰ تومان مبلمان یکدست ۱۰۰ تومان تشک اتومبیل‌ پرده و نظافت کلی ساختمان
٦٤٦۸۷۷ ـ
٦٤۸۲۹۱

پارت کلین
خشکشوئی فرش موکت مبلمان موزائیک شیشه پارکت و اتومبیل
تلفن ۷٦۲۵۰۲

قالیشوئی‌شمس
بااصول مذهبی کر می دهد ۹۵۲۹۱۱ و ۵۹۲۹٤۷

قالیشوئی‌تهران
تحویل در ٤۸ ساعت
۵۵۱٦۵٦

قالیشوئی زمرد
قالیهای شمارا طبق قوانین اسلامی شستشو‌و سریعتر تحویل میدهد ۹۲۱۷۷٤

رفوگری فرش نصت ۳۱۰۳۷۵

قابل توجه بیمارستانها وهتل‌ها
کارخانه خشکشوئی و سفید شوئی امپریال با دستگاه های‌مجهز سفارشات کلی و جزیی میپذیرد ۷۹۵٦۰۹ و ۸۹۸۸۱۵

قالیشوئی‌برف ۵۹۱۱٦۳ و ۵۹۳۳۰۷

لوله کشی گاز

لوله‌کشی فوری گاز با تائید شرکت گاز ۲۳۵۵۳٤
آـ۱٦۰۳

لوله‌کشی گاز
باتائید شرکت ملی گاز ایران شرکت‌پدیک۸۳۵۸۵٦

لوله‌کشی گاز با تائید ۹۲۹۸۲۸

لوله‌کشی گاز باضمانت ۵ساله
باتائید شرکت ملی گاز خانگی، تجاری ،صنعتی شرکت ایران کافل ۸۳٤۵۲۸و ۸۳۰۸۵۰

لوله‌کشی گاز
طرح‌و اجرا زیر نظرمتخصصین باتائید شرکت ملی گاز ۷٦۵۵۵٤ و ۸۲٦۱۰۸

لوله‌کشی گاز با تائید شوفاژ ـ تهویه برق شرکت جتیسکو ۲۲۷۸۷۸

لوله‌کشی گاز
با تائید شرکت ملی گاز شرکت‌مهندسی‌فابریز ۸۳۰۵۸۱ـ۸٤۵۳۹۸

تعمیر و سرویس شوفاژ

شرکت تاسیساتی بیبهان با۲۰ سال تجربه تهیه ونصب موتورخانه (شوفاژ) در مدت ۲۰روز تعمیر شوفاژ و تهویه مطبوع (چیلر) شبانه روزی ۷۹۷۱۲۹

شرکت مهندسی ژیسکار
با منهدسین و تکنیسین های مسلط‌و‌با تجربه آماده سرویس نصب‌تهویه مطبوع و شوفاژ و نگهداری و راه اندازی و در تهـران و شهرستانهامیباشد٦۵٤۷۷۰ـ ٦۵٤۹٦۰ ـ ٦۳۰۹۱٦

نصب و نگهداری فوری شوفاژ ،تهویه ، برق ، ۸۹٤۱۵۱ و ۸۹۱۷٤۸

نصب سرویس نگهداری شوفاژ ۲٦۲٦۹۸

نصب شوفاژ و تهویه مطبوع و آب رسانی‌شرکت مکرول ۸۲۲۷۸۸
آـ۱۷٤۷

تعمیر و سرویس کولر

نصب و سرویس کولر استخر ، شوفاژ ، برق و تهویه تعمیر و نگهداری
هامدشور ۹۲۱۰۰۹

سرویس و تعویض پوشال کولر ۳۷۰۸۵۳
آـ۱۷۸٦

نصب و سرویس کولر ۸۵۳۹۵۹

سرویس کولر فوری
۳۵٤۵٤٤

سرویس کولر و شوفاژ در اسرع‌وقت٦٦۳۷٦۲

نصب سرویس کولر شمیرانات تلفن ۲٦۲٦۹۸

شرکت خدمات **فنی شهاب**
نصب و سرویس انواع لباسشوئی و ظرفشوئی فوری‌با تضمین۸۹۹۹۸٦ و۸۹٤۸۷۸

سرویس کولروتعمیرات برق ساختمان ۸۳۷۲۱۱

نصب و سرویس کولر ۷٦۳٤۷۲

تعمیر یخچال

تعمیر یخچال‌فریزر صیدحسین ۲٤۲٤۳۸

تعمیر انواع یخچال و آب سردکن تلفن ۲٤۲۳٦٦

تعمیر انواع یخچال فریزر و اجاق گاز تلفن ۲٤۷۳۵۸

تعمیر انواع لباسشوئی و یخچال با تضمین‌فوری ٦٤۲۲۹۰

تعمیر بخاری و آبگرمکن

تعمیر انواع ابگرمکن و کولر ۷٦۷٤۷۳

تعمیر انواع ماشین‌لباس شوئی ۷٦٤۰۳۰

لوله بازکنی

تشخیص ترکیدگی ، ترمیم و بنائی ، تعمیر لوله‌کشی ولوله بازکنی فوری
۲۳۵۵۳٤

تشخیص ترکیدگی لوله ۷۳٦۷۱۸

تخلیه‌چاه
لوله بازکنی
تلفن ۵٦٦۹۸۷

لوله‌بازکنی و تشخیص‌ترکیدگی تلفن ۲٦۲٦۹۸

لوله بازکنی وترکیدگی
۹٦۷۲۵۲

موسسه فنی داریوش
لوله‌بازکنی
تخلیه‌چاه
تشخیص
ترکیدگی با دستگاه الکترونیکی و ترمیم و بنائی آنها ـلوله‌کشی
بدون تعطیل
۵٤۳٤۷۳

لوله بازکنی فوری ۷٦۰٦۲۷

تخلیه چاه تهران وشهرستان متری ۳۰ تومان ۹٦۹۵۱۳

امداد سرویس
تشخیص
ترکیدگی
لوله بادستگاه الکترونیکی و ترمیم‌و لوله‌کشی و لوله‌بازکنی وبنائی بامصالح شبانه روزی ۹۳۱٤۱٤ و ۹۲۱٦۹۷

ترکیدگی و لوله‌بازکنی فوری ۸۵۳۹۵۹

تشخیص ترکیدگی با دستگاه‌و ترمیم و بنائی و لوله بازکن
فوری ۳٤۱۵۹۲
تلفن٦٤۷۵۳۰

لوله‌بازکنی و تشخیص ترکیدگی شمیران ۲٦۳۵٤٦

نشت‌یابی و متین
الکترونیک و ترمیم بلافاصله شخص ترکیدگی با دستگاه ٦۲۷۱۲٦

لوله‌بازکنی شبانه روزی ۷٦۳٤۷۲

لوله بازکنی و تخلیه چاه فوری ۳۷۰۸۵۳

لوله‌بازکنی فوری
فوری ٦۳٦۳۷۹

تخلیه چاه

تخلیه چاه فوری ۷٦۲۰۱۰

ارزانترین تخلیه براش چاه ولوله بازکنی تلفن ٦٤۸۵۵۲

تخلیه‌چاه
ولوله بازکنی تلفن ۳۵۰۷۲۷ و ۷٦٦۸۸٦ و ۳٦۰۲۲۰

تخلیه و حفر
هر نوع چاه و لوله بازکنی فوری و تعمیر ولجن کشی ولایروبی‌چاه بادستگاه موتور و ۲۰٪ تخفیف ازتمام شرکتها. ایران تخلیه :
۹۳۵۲۸٦

تخلیه چاه و لوله بازکنی
۷٦٦۷۳۳

موسسه فنی دل آرام
تخلیه‌چاه
ولوله بازکنی
۳۵۰۷۲۷
۷٦٦۸۸٦
۳٦۰۲۲۰

تخلیه چاه تهران وشهرستان ۹۵۱۱۵۲ و ۹٦۰۳٦۹
اـ۱۸۱۹

امداد سرویس
تخلیه‌چاه
تخلیه هر نوع چاه وسپتیک ولجن باهر غلظت باتانکر های متعدد و برق سه‌فاز و موتور های مخصوص لجن کش و لایروبی با دستگاه مخصوص وانحصاری بدون دخالت‌دست شبانه روزی فوری
۹۳۱٤۱٤
۹۲۲۰۵۸
۹۲۱٦۹۷
٦۲۱٤۷۵

شرکت تخلیه اس. اف
هرمتر ۲۰تومان تلفن۵٤٤۸٦۸ ۵٤٤۷۹۲
۱۷٤٦ـ۱

سالنهای پذیرایی

هرنوع
غذای آماده
برای هرگونه مجالس
۳٦٦۵٤۸ـ۹

سالن پذیرائی بهشت فرزین
آماده برگزاری جشنهای عروسی تولد و میهمانیهای خانوادگی نارمک سه راه سمنگان ۷۳۵۲۲٤
آـ۱۷۸٤

سالن پذیرائی صبا
باغذا های ایرانی و فرنگی آماده پذیرائی از جشن های عروسی‌و‌میهمانیهای خانوادگی صبای شمالی بین شاهرضاو بزرگمهر تلفن ٦٦۹۲۹۳

گمشده

یکعدد کیف دستی مردانه که فقط‌شامل کلیه اوراق شناسائی آقای شاهد شیروانی روز چهارشنبه۲۱ر٤ر۳۷ در حوالی پارکشاهنشاهی مفقودگردیده از یابنده تقاضا میشود صبح ها با تلفن ۹۷٦۰۰۱ و بعداز ظهرها با تلفن ۸۵۹۵۹۷ تماس و با تحویل کیف مژدگانی‌قابل ملاحظه‌ای دریافت دارند.
۱ـ ۲ آـ۱۵۱۲

باطلاع میرساند چک شماره ۳۹۳۳۲٤ بتاریخ ۲۸ر۱۱ر۳٦ از حساب جاری شماره ۲۹٤ بانک سپه پارک فرح بامضاء اینجانب علی اکبر حدادی تهرانیان بمبلغ یکصد هزار ریال در روز ۲٦ر٤ر۳۷ در حوالی خیابان روزولت و کریم خان زند مفقود شده و از درجه اعتبار ساقط است
آـ٤۸٤۹

۲۱فقره چکها‌ز شماره۹۸۰۷۸۰ تا ۹۸۰۸۰۰ بانکملی ایران شعبه آریاشهر و چک های شماره ۲۱۷۹۹۵ تا ۲۱۸۰۰۰ همان بانک روز سه شنبه ۲۰ر٤ر۲۵۳۷ مفقود شده و از درجه اعتبار ساقط است.
بایرام معتادی بهیسی
آـ٤۸۵۷

یکجفت قالیچه کاشان‌سرمه‌ای کرکگل‌ابریشم در جاده‌آرامگاه گم شده از یابنده تقاضا می شود بنشانی خیابان خیام ـ پاچنار‌ـبستنی فروشی چهارفصل آورده ومژدگانی‌دریافت دارد.
امیر احمدی
آـ٤۸۰۰

آپارتمان فروشی

فروش‌آپارتمان در شمال شهر ۹۲۸۰۸۲
۵ـ۱ آـ۱۰۰۸

شهر مسکن
به تعداد ۹٤ دستگاه آپارتمان ۱ و ۲ و ۳ و ٤ اطاق خوابه در جا های مختلف از ۳۰۰ هزار تا ۲ میلیون تومان فروشی ۸۵۷۷۹۸
۵ـ۱ آـ۱۷۰۳

آپارتمانهای کوچک
ظفر لوکس و مهندسی ساز باپارکینگ واستخر تلفن٦۵۱۰۸٦و٦۵۱۹۱۷ از ٦ تا۸

فرح عباس‌آباد
یکدستگاه آپارتمان ۳ اطاق خوابه‌فروشی‌یااجاره ۸۵۲۸۰۷
۲ـ۱ آـ۱۷۰٦

فرح‌شمالی
خیابان جلفا ۱۵۰ متر مفید با ۵۰۰ تومان وام بانکی و پارکینگ‌وانباری ۸۳۹٤٦٦

آپارتمان ۲ اطاق خوابه واقع در سید خندان بر خیابان خشایار دارای پارکینگ شوفاژ روشن موکت‌پرده کرکره‌مقطوع بدون واسطه ٤٤۰ تومان ۳٤۵۳۱۷

آپارتمان های مهندسی ساز ۲و ۳ خوابه بالای میدان ونک ٦۲۳۰۰۵

اکازیون
اپارتمان سه اطاقه با تمام وسایل و گاراژ در خیابان ۳۲ کوی گیشا بدون واسطه ، فروش با قیمت مناسب از ۵ تا ۷ با تلفن ۸۹۷٤۸۵ تماس بگیرید .

خواجه عبدالله آپارتمان‌سوپر لوکس ۱۰۰ متر با تلفن باوام حاضر ۵۵۰ هزار تومان ۲و ٦۸۱۲۳۱ و ٦۸۵۳۳۳
آـ۱٦۲۰

گاندی آپارتمان شیک ۹۰ متر باوام ۵۱۰ هزار تومان تلفن ۲و ٦۸۱۲۳۱ و ٦۸۵۳۳۳
آـ۱٦۱۹

آپارتمان سه اطاق خوابه با تلفن و شوفاژ با موکت ٦۵۰ هزار تومان در بهترین نقطه گیشاتلفن ٦۳٤۳۹۹
آـ۱۵٤٤

توانیر آپارتمان درجه یک۹۰ متر با وام ۵۰۰ هزار تومان تلفن ۲و ٦۸۱۲۳۱ و ٦۸۵۳۳۳
آـ۱٦۲۲

خیابان پهلوی خیابان سرو آپارتمانی به مساحت ۳۲۳ متر باپارکینگ و تلفن مستقل و دکوراسیون شخصی ساز و مهندسی قیمت مقطوع متری ۵۰۰۰ تومان تلفن ۷۵۱۱۵۹ و ۲۲۸۷۱۱
۵ـ۱ آـ۱٦٤٤

آپارتمان نوساز تک واحدی با تمام تسهیلات دارای سه اطاق خواب سالن پذیرائی شوفاژـ کولر واقع در گیشا جهت فروش تلفن٦۳٤۰۵۵
۲ـ۱ آـ۱۵۸٦

آپارتمان‌دو اطاق خوابه ۱۱٦ مترشوفاژوکولر پارکینگ‌مشترک در خیابان ابوبی ۵۵۰ هزار تومان بفروش میرسد تلفن ٦۸۳۲۷٦
آـ۱۵٤٦

آپارتمان دو اطاق خوابه در مجتمع کوشک شهر آرا با تلفن بفروش می رسد تلفن ۹۸۰۵۲٤
آـ۱۵٤۸

فرح جنوبی آپارتمان ۱ و۲ و۳ خوابه لوکس فروشی ۸۵۳۷۳٦
آـ۱۸۱۱

آپارتمانهای پیش‌فروش
۱۷ دستگاه آپارتمان به مساحت های ۱۳٤و۱۵۰ و۱۷۰مترمربع‌باپارکینگ وانباری‌وتلفن درامیرآباد شمالی بفروش میرسد تلفن های ۸۹۱۸۳۹ و ۸۹۳۹۸۳ و ۸۹٤۵۵۷

آپارتمان در پنت هاوس سه اتاق خواب با سرویس کامل فرنگی‌ـ آشپزخانه چوبی خارجی‌ـ کف پارکت خارجی‌ـ تلفن‌دائر مستقل ـ پارکینگ در طبقه‌همکف ـانبار در زیرزمین‌ـ همراه با استخر و دستگاه تصفیه همراه با وام بانکی در بهترین نقطه جردن بادید عالی تلفن بعد ازظهر ها ۸٤۹۷٤٤

امیرآباد شمالی
آپارتمان لوکس نو ساز تک واحدی ۲ خوابه ۱۷۵ مترزیر بناکه ٤۵ متر تراس طبقه سوم باشوفاژ کولر موکت کابینت آشپزخانه‌فیش ۳ ساله تلفن‌گاز آماده‌۳۵۰ هزار تومان نقد به اضافه‌۳۰۰هزارتومان‌وام بانکی ۱۵ ساله شیراز غربی کوی نوشاد کوچه ایرج پلاک۱۰ کلید نزد همسایه شرقی بازدید همیشه ٦۳۰۸۸۷

گاندی آپارتمان لوکس۳خوابه ۱۲۰متر ٦۵۰ هزار تومان‌تلفن ۲و ٦۸۱۲۳۱ و ٦۸۵۳۳۳
آـ۱٦۲۱

آپارتمان فروشی
۲و۳و٤اطاق‌خواب در وزراء گاندی جردن پهلوی از ٦۰۰ هزار تومان ببالا ٦۲۵۲۰۱ و ٦۲٤٦۱۳
آـ۱۸۳٤

آپارتمان لوکس باوام بانکی از ٤۰۰ هزار تومان ببالا درشمال شهر ۲۲۸۹۷۱ تفکری

آپارتمان‌فروشی
۳و ٤ و ۵ اطاقه با قیمت‌مناسب نقد و اقساط تلفن ۷۹٤٦۵٤

آپارتمان قسطی
تهران پارس ۱۵۰ هزارتومان نقد بقیه وام بانکی ۱۵ ساله
۷۸۱۹۱۸

برخیابان فرح جنوبی ۵ اطاقه ۱۲۰ مترو ٤ اطاقه ۹۰ متر محل کار و مسکونی فروشی ۸۵۳۷۳٦
آـ۱۸۰۷

آپارتمان فروشی در خیابان گیشا با سرویس کامل تلفن ۹۲۸۰۸۲
آـ۱۵۷۹

اکازیون
اپارتمان های ۲ اطاق خوابه ۸۵ متر ۱۰ متر انباری شوفاژ آسانسورتلفن موکت دید عالی مهندسی ساز در بهترین نقطه ظهک ٤۹۰ هزار تومان نصف نقد بقیه ۳۰ ماهه بابهره بانکی تلفن ٦ـ۸۲۰۰۰٤
۱۹٤۸ـا

یکدستگاه آپارتمان یک اطاق خوابه در فاز ۲ شهرک اکباتان بفروش می رسد تلفن ٦۵۹۲۲۱
آـ۱۷۱۱

گاندی ـ اکازیون
۲دستگاه ۲ و۳ خوابه ۱۰۵ و ۱۳۵ متر مفید بافن کوئل و تجهیزات‌کامل فروشی۸۳۹٤٦٦
آـ۱۷۱۵

برای فروش
یکدستگاه آپارتمان سه طبقه بمساحت ۳۲٦ متر مربع هر طبقه دارای سه اطاق خواب فذاخوری‌نشیمن‌با کلیه‌سرویس هاسه دستگاه تلفن مستقل‌کولر شوفاژ استخر و گاراژ واقع در عباس آباد اندیشه اصلی کوچه زهره پلاک ۲۲ بتلفن ۸۵۰۳٦٦ مراجعه شود
۲ـ۱ آـ۱۵٤۸

خانه فروشی

نیروی هوائی منزلی ۱۸۰متر ۳ اطاق سرویس‌آب برق‌شمالی ۳۰۲۰٤۰ و ۳۱۷۵۹۰
آـ۱۵۹۹ ۱ـ٦

فروش خانه در شمال شهر ۹۳۲٤۳٤
۵ـ۱ آـ۱۵۵۷

میدان ونک
خیابان برزیل
خانه ویلائی ۵۸۰ متر زمین ۱۵۰۰مترتبنادر۲ طبقه مهندسی سازبا۲ ،شته تلفن وتجهیزات کامل۵ میلیون تومان فروشی ۸۳۹٤٦٦
آـ۱۵۸۸

بعثت مسافرت
خانه‌ای و ویلایی نبش ۱۱۱ و ۱۳۰تهران‌پارس بدون واسطه بفروش میرسد تلفن۷۸۱۸۷۰
٤ـ۱ آـ۱۵۹٦

اکازیون واقعی و بی نظیر در بهترین نقطه باغ صبا
منزلی جنوبی مستغلاتی به مساحت ۲٤۱ متر در سه طبقه با دو شماره تلفن ، باغ صبا کوچه نیاـ به‌قیمت‌مناسب بفروش می رسدازساعت ۸ صبح‌تا ۱۰ شب‌یکسره تلفن ۷٦۰۵۲۰
آـ۱۵٤۲

برای فروش خانه‌ای در امیراباد سیراز غربی دو طبقه مستغلاتی ۲۳۸ متر زمین ۳۵۰متر بنادو‌تلفن مستقل‌تلفن ٦٦۹۲۳۵ ٦۵٦۷۷۹ از ساعت ۱۰ تا ٦ بعداز ظهر .

خانه‌ای شمالی قدیمی ساز به مساحت ۵۲۸ متر واقع در استخر حسن آباد کوچه‌بیژن بدون واسطه بفروش میرسد تلفن ۲۷۳۳٤۰
آـ۱۵۷۷

ساختمان مسکونی ۱۱٤ متر دارای ۵اطاق با تلفن و لوله‌کشی گاز خیابان آریامهر ۸ متری‌بهشت قیمت ۷۲۰هزار تومان تلفن ٦۵٦۹۳٦
آـ۱۵۷۹

یکباب خانه قدیمی قابل‌سکونت جهت کارگاه انباری سکونت نزدیک بوذرجمهری فروشی ۳۱۱۸۵۱
آـ۱۵۸۵

خانه فروشی شخصی ساز ۲٤۳ متر زمین حدود ۲۵۰متر بنا ٤اطاق خواب زیر زمین قابل سکونت اطاق مستخدم موکت تلفن یک میلیون وصد هزار تومان نارمک مینو غربی تلفن ۷۹٤۲۱۱
۲ـ۱ آـ۱٦٤۹

خیابان پالیزی مستغلات دو طبقه بمساحت ۱۸٦ر مترتلفن ۸۵۵٤۲۰ عصرها ۵ تا۹
اـ۱۵۵۰

اکازیون واقعی
خانه‌ای قدیمی ساز بمساحت ۱۸۰ متر مربع قیمت ۵٤۰هزار تومان آدرس میدان ژاله شمال کارخانه برق پلاک ۳۲ تلفن ٦۸۳۷۵۹ـ ٦۲۷۱۱۲
۱ـ۲ آـ۱۵٦۷

خانه‌کلنگی ۱۰۰مترمقطوع ۲۰۰تومان ۱۰۰تومان‌نقد ۱۰۰ تومان وام باقساط ماهیانه ۱۲۰۰ تومان مراجعه فقط ۹ تا ۱ جمعه جابری اول بلوار نیکنام دست چپ کوچه اول کوچه یزدانی کوی یک متری پلاک ۳٤ تلفن ۳۵۱٤٦۲

به هزینه مابه فرانسه بیائید و خانه‌ایده‌ال خود را انتخاب کنید
ژیلبرسوبان و همکاران هرآن آماده‌اند تاخانه دلخواه شما را در بهترین و مدرنترین آپارتمانهاو زیباترین ویلاهای سواحل لاجوردی جنوب فرانسه‌بشما عرضه نمایندبرای اطلاعات بیشتربا‌ما تماس‌بگیرید
1-AVE. THIERS NICE
06000 FRANCE TEL
(003393) 88975A

خانه‌ای در جاده ساوه باغ فیض ۱۲٦ متر شمالی با آب وبرق ۳۰۲۸٦۳
آـ۱٦۸٤

ساختمان ۲ طبقه با تلفن هر طبقه ۵ اطاق و سرویس کامل برخیابان مداین شمالی نارمک بعد ازظهرها ۷۹۹۰۲۲
آـ۱۸٦۱

خانه‌ای در خیابان فرهنگ کوچه سهام الملک ماشین رو سه طبقه شمالی تمام آهن با ٦اطاق‌بزرگ‌حمام دو آشپزخانه آب‌و برق و تلفن برای‌فروش قیمت‌مقطوع ۸۰۰ هزار تومان تلفن ۵۳٦۲۹۲

اکازیون
خانه‌ای بمساحت کل ٤۰۲ متر مربع زمین‌دوبر دو طبقه فروشی فوری قابل سکونت باآب‌وبرق کولر و فضای سبزقیمت بدون‌واسطه متری۵۵۰۰ تومان وصال شیرازی کوچه زهره پلاک ۵۲همه روزه از صبح تا عصر و یا تلفن ٦٤٤٤۱۵

یک باب خانه‌در زعفرانیه ویلائی مستغلاتی ۲ طبقه ۸۵۰ متر زمین و هرطبقه ۳۸۰ متر زیربناباشوفاژ وکولر و تمام موکت با استخر و پارکینگ بعلت مسافرت بقیمت بسیار مناسب بفروش می رسد تلفن ۲۷۵۱۵۱

خانه‌ای جنوبی مساحت تقریبی دویست و چهل متر زیربنا دویست متر مربع یک طبقه تلفن ۲۳٦۹۱۰
مقطوع یک میلیون وصد هزار تومان

خانه فروشی
خانه‌ای بمساحت ۱۸۰ متر زیر بنا ۱۲۰ متر و پنج اطاق . آب وبرق و تلفن واقع در چهار راه حسن آبادبفروش می‌ـ رسد .
تلفن ۳۷۲۷۳٦

خانه‌فروشی بمساحت ۲۰۰متر ۲طبقه و نیم و زیر زمین با سرویس روکار سنگ و تلفن واقع در نارمک دردشت تلفن ۷۹۰۲۵۸
آـ۱۵۷٦

خانه فروشی ارزان
دوطبقه و نیم ۵ اتاق‌ـ کولرـ تلفن‌ـ حمام ۷٦٤۸۵۷
اـ۱۵۹۹

ساختمانی نوساز در یوسف‌آباد با ۱۰۰۰ متر زیربناچهار طبقه‌وشوفاژ و۳ تلفن برای فروش آماده می باشد .
۸۹٦۷۱٦ـ ۸۹۷۵٤٤

شهر مسکن
تعداد ٤۳ دستگاه خانه او ۲ طبقه از ۵۰۰ هزار تا ۲ میلیون تومان در جا های مختلف برای‌فروش موجود است ۸۵۷۷۹۸
آـ۱٦۹۹

مستغلات در جردن
٤۸۵ متر زمین ۱۰۰۰متر بنا آماده فروش ۲۲۲٤۷۹و ۲۲۲٤۸۰

تهران پارس خانه و ویلائی۲۸٤ متر٤اطاق خوابه تلفن،شوفاژ روشن و موکت فروشی ۷۸٤٤۷۹
آـ۱٦۹۷

خانه‌ای شخصی ساز چهارراه قصراول‌مجیدیه ۱۳۸ مترزمین ۱۵۰ متر بنا باغچه برق وتلفن تماس ۹۷٤۹٦٤
۱ـ۲ آـ۱۷۰۹

در شهرآرا خانه‌ای شمالی یکطبقه ۲۰۰ متر ۳ اطاق خواب با تلفن یک میلیون تومان تلفن ۹۷۰۱۰۸
۱ـ۳ آـ۱۵۰۱

ویلای فروشی

ویلا صاحبقرانیه‌مساحت ۵۸۰ متر زیربنا ۷۰۰متر تلفن : ۳۷۸۵۹۷ و ۸٤۱۹۷۸ و ۸۳۹٤٦٦

ویلا فروشی در بهترین نقطه شهردریا کنار به سبک ژاپونی مبله باتمام وسایل آب برق تلفن‌کولر گازی تلفن ۲۲٤۷۹کد ۰۲٤۹۱ ساعت ۹ صبح‌ببعد
آـ۱۸۹۷

شهر مسکن
به تعداد ۷۲ دستگاه ویلای ۱ و ۲ طبقه در جا های مختلف از ۲ میلیون الی ۸ میلیون تومان برای فروش موجود ۸۵۷۷۹۸
۵ـ۱ آـ۱۷۰۱

ویلا ٦۰۰ هزار تومان
درشاهین ویلا کرج بمساحت ٦۳۰ متر در حدود ٤۰۰ متر زیر بنا رو کاری سنگ تلفن از ساعت ۹ صبح الی ۷ بعد ازظهر ۹۵۰۵۲۲
آـ۱۵۱۱

ویلا در پردیس
ویلائی ۳۳۰ متر مربع ۲۲۵ متر زیر بنا استخر ـ مهندسی ساز بعلت مسافرت فوری فروشی ۷۵۳۲۵٦
آـ۱۵۱۰

باغ فروشی

باغ فروشی در قلهک
باغ مشجری دارای ساختمان مدرن و بزرگ شخصی ساز واقع در بهترین نقطه قلهک به مساحت تقریبی ۲۰۰۰ متر مربع دارای ٤ اتاق خواب، سالن پذیرایی ، دو حمام ،آب لوله‌کشی،چاه آب، استخر با دستگاه تصفیه، شوفاژ،تهویه مطبوع، دو رشته تلفن ، برق سه فاز، ساختمان مجزا مخصوص مستخدمین، گاراژ، جهت کسب اطلاع بیشتر بعد از ظهر ها از ساعت ۲ الی ۵ر۵ به وسیله تلفن های ۱۸ـ٦۵۳۰۱٦باآقای بنی اسدی تماس حاصل فرمائید
۱ـ۲ آـ۱۵٦۸

ویلای فروشی درشمال
باغ مشجر زیبا بمساحت حدود ۱۲۰۰ متر مربع لب دریا با پلاژ خصوصی دارای ساختمان مجهز سه اطاق خواب و سرویس کامل آن باکلیه وسائل و اثاثیه (مبلمان ـ یخچال ـ فریزر ـ تلویزیون ـ استریو) کلیه اطاقها دارای کولر همچنین دارای دو اطاق خواب برای مهمان واطاق ها برای راننده و سکونت باغبان و سرایدار و انبار با سرویس آن بانضمام قایق موتوری‌ساخت آمریکا با گاراژ مخصوص آن در بهترین نقطه شمال بین هایت هتل و متل قو بمناسبت‌مسافرت فوری بفروش میرسد.طالبین‌می توانند چالوس‌ـ خیابان شاه ـ جنب بانک صادرات بنگاه معاملات ملکی شمال تلفن ۲۷۰۰ کدچالوس ۰۲٤۵۱آقای حیدری تماس گرفته محل را مشاهده نمایند .

باغ سنوبر در شمال
بدون واسطه باسندمالکیت‌و قیمت مناسب بعلت مسافرت فوری‌بفروش میرسد . مساحت ۸ هکتار برجاده اسفالت نوشهر ـ محمود آباد قطعه دوم تلفن ۲۹۲٦۲۳
۱ـ ۲ آـ۱۷۱٦

باغ فروشی در جوادیه‌تهران پارس‌باغ‌مشجری با دودستگاه ساختمان ویلائی‌مجزا بااجاره ماهیانه ۲۰۰ هزار ریال به خارجیان‌ولی قابل تخلیه واقع در جوادیه تهران پارس جنب باشگاه شهرداری به مساحت ۸۰۰۰متر مربع دارای شوفاژ، کولر، استخر، چاه آب ، تلفن ، برق سه فاز ، بفروش میرسد جهت کسب اطلاع بیشتر بعد ازظهر ها از ساعت ۲الی ۵ر۵ به وسیله تلفن های ۱۸ـ٦۵۳۰۱٦با آقای بنی‌اسدی تماس حاصل فرمائید

باغ میوه‌ای در حوالی کرج (ملارد) به مساحت ۱٤ هکتار باسند‌ـ مالکیت با آب بفروش میرسد ٦۲۱۸٤٦

سرقفلی مغازه

همه نوع مغازه جهت فروش واجاره تلفن ۹۳٦۷۵۳

کارگاه دوزندگی
در موقعیت عالی با جواز و وسایل واگذار می شود ۷۸۱۸۷۰
آـ۱۵۰۰

تعمیرگاهی بمساحت ۳۰۰۰ متر اب و برق و تلفن جواز نمایشگاه به فروش میرسد تلفن ۹۲۵۹۲۰

آرایشگاه بعنوان امانت‌و اگذار میشود پیش ۱۰۰۰۰ تومان ماهی ۸۰۰ تومان ۵٤٤۳۵۱ آرایشگاه افسون
آـ۱۵٤۵

توجه در سیدخندان
یک زیر زمین به مساحت ۳۵ متر باتلفن واگذار میشودتلفن ۸۵٤۰٦۰
۱ـ ۲ آـ۱۵۰۳

فروش کارخانه‌پلاستیک
اوائل جاده مخصوص کرج با تلفن لوله کشی آب برق ۱۰۰ آمپر برسهای خارجی تلفن ۸۹۳۷۵۵
آـ۱٦۰۳

زیر زمین جهت هر شغلی با آب و برق و دستشوئی و توالت به سرقفلی واگذار یا مین‌ملک فروشی نزدیک بوذرجمهری ۲۱۱۸۵۱
آـ۱۵۸٤

زمین فروشی

زمینهای مهر شهر خریدار و فروشنده‌ایم ۹۳٦۷۵۳

خانه‌شمارا بخارجیان اجاره‌میدهیم

وزیری ٦۵۸۱۸۸ ٦۵۳۷٤۳ اجاره بخارجیان‌ـ‌خرید‌ـ فروش.

کوئیک اجاره بخارجیان ۸۵۵٦۰۵ـ۸۳۵٦۲۵ ۸۵۵۵۵٦

امداد خانواده ایرانی خارجی سکونت محل کار خرید ـ فروش ٦۵۱٤۱۹ـ ٦۵٤۸۵۱

شاهین مسکن اجاره به ایرانی و خارجی خرید و فروش ۲۲۸٤۱۳

۸۲٤۹۵۳ سازمان نیازمندیهای خارجیان خانه‌شمارا بخارجیان اجاره‌میدهد ۸۲۷۹۰۱ـ۸۳۸۱۰٦

موسسه فرد بزرگترین مرکز اجاره بخارجیان ٦۸٦۱۵۸ـ٦۸۵۷۳۷

رابینسون اجاره بایرانی وخارجی خریدو فروش ٦۵۵٤۲٦

شرکت خدمات بین‌المللی آ. اچ. زد مرکزاجاره به‌خارجی و ایرانی وخرید و فروش ٦۲۹۸٦۸و٦۲٤۱۱٤ ٦۲۹۸٦۹و٦۲۷۳٤٦

سازمان مسکن کندو کانون اجاره بخارجیان ویلا آپارتمان دفتر کار ۲۲۷٦۳۸ـ۲۲۷٦۳۹

سازمان نیازمندیهای فرخ مرکز اجاره وخرید و فروش ۲۲۹۱۵۵ـ۲۲۹۱۵۷ مباشرت نیز میپذیریم

مرکز اجاره موسسه امور خارجیان تخت‌جمشید‌چنه چهار ۷۵۱۰۸۲ ـ ۷۵۲۳۵۸

مسکن اکشن کانون اجاره بخارجیان ٦۸۷۸۱۲

شرکت ریل استیت اجاره بخارجیان۹۳٦۲۷۸

سازمان مسکن پارس مرکز اجاره بخارجیان ۸٤۸٤۲٤ ۸۵۳۸۵۳ ۸۵۷۵۸۵ خرید وفروش

موسسه نیازمندیهای خارجیان خانه بخارجیان اجاره میدهد ۸۳۰۰۸۱ ـ ۸۳۰۰۸۲ ۸۲۱۸۱۱ـ ۸۲۱۷۲۳ ۳٦۱ تخت جمشید مقابل سفارت آمریکا

۸۳۵۱۲۰ـ ۸۲۹۷٦٦ سازمان کورش اجاره منازل بخارجیان

مرکز خرید ـ فروش اجاره تلفن ۲۳٦۱٤۳

نیازمندیهای اطلاعات

تلفنی آگهی می پذیرد

استخدام: ۳۰۳۷۰۲ـ۳۱۱۲۱۹ املاک و مستغلات: ۳۰ - ۳۱۱۲۲۹ خرید و فروش: ۳۲۸۲۵۷ـ۳۲۸۴۱۴ خدمات: ۳۱۲۴۱۳ - ۳۱۱۲۲۷

یک قطعه زمین ۳۰۰ متر جنوبی ۲۵ × ۱۲ باجواز وآب‌حلو‌ومیدان‌آرژانتین بر۲۰ متری فروشی ۲۹۳۸۱۸

زمین صنعتی خریدار و فروشنده‌ایم ۹۳۶۷۵۴ آـ۱۹۶۵

فروش‌زمین‌های‌تاکستان ۶۴۵۱۴۲

زمین در مهر شهر و کوی ولیعهدنقدو اقساط فروشنده‌ایم تلفن ۹۲۲۷۳۹

شهرك غرب مهرشهر ۷۵۵۷۳۴ و ۷۵۲۸۹۸

زمین بربلوار زیبای رامسر یک قطعه زمین ۱۰۰۰ مترمربع ۴۰ × ۲۵ از زمینهای بنیادپهلوی کمبر۴۰متر آن بربلوار کازینو واقع شده در موقعیتی بسیار زیبا بعلت نیاز مبرم به قیمت مناسب بفروش میرسد تلفن ۸۶۳۶۵۱ از ساعت ۴ تا ۷ بعد از ظهر ۱ـ۲ آـ۱۷۱۰

فریدون کنار زمین فروشی ۲ بر ۵۳۰۰ متر داخل محدوده قطعه دوم از دریا مناسب تفکیکو ویلاسازی تلفن ۸۲۳۷۳۶

زمین صنعتی فروشی یک قطعه زمین بمساحت ۳۳۵۰۰ متر مربع کیلو متر ۸ جاده مخصوص کرج با ۱۷۵۰۰ مترمربع پروانه کارگاه و جوار سیمان محصوربرخیابان ۲۵ متری و بیست متری اسفالته بفروش میرسد تلفن ۲۷۷۳۶۶

نوشهر زمین ۲۰۰ متری مقابل اداره تحقیقات و منابع طبیعی‌باسند مالکیت مرصو امیانو فیش تلفن آماده نصب نزدیک دریا و بندر نوشهر فروشی تلفن ۷۸۳۸۴۷ آـ۱۵۸۷

زمینی به مساحت ۴۴۶۰ متر مربع واقع در برشمالی جاده قدیم کرج در ۳۰۰ متری کارخانه شیر پاستوریزه ۲ بر باسند مجزا یکجا بفروش میرسد تلفن ۶۵۴۰۰۵ آـ۱۶۲۲

زمین فروشی درجردن

یک قطعه زمین بمساحت ۱۰۰۰ متر واقع‌درخیابان جردن نزدیك میدانونك بفروش میرسد ۸۴۸۴۲۴ آـ۱۷۱۲

زمین ساختمانی در شمال‌شهر ۹۲۸۰۸۲ آـ۱۵۶۰

زمین های صنعتی و مسکونی خریدار و فروشنده‌ایم تلفن ۹۲۲۷۱۶

زمین‌درمهرشهرو کوی‌ولیعهد نقد و اقساط فروشنده‌ایم تلفن ۹۲۲۷۳۹

زمین ساختمانی و خانه کلنگی در شمال شهر فروشنده‌ایم تلفن ۹۳۲۴۳۴

زمین های صنعتی و کارخانه‌ای فروشنده و خریداریم ۹۲۵۹۴۸۰

زمین اکاریون متری ۵ تومان

باآب جاری واقع در جاده شاهدشت(اشتهارد) برخیابان ۴۵ متری اسفالت شروع شده مناسب جهت تاسیسات صنعتی و انبار و دامداری و مرغداری وپمپ بنزین و احداث باغو خانه سازی مجتمع ارزان‌قیمت باسند مالکیت بقطعات ۲۰۰۰و ۳۰۰۰ و ۵۰۰۰ متری

نقد و اقساط

۹۳۹۵۵۹

۱ـ۵ آـ۱۸۱۴

اجاره آپارتمان

ویلائی‌وهمکف ۶۵۷۹۴۴

اجاره فقط با یک زنگ ۶۵۷۹۴۴

آپارتمانی دو اطاق خوابه با آسانسور و فن کوئل وفیش تلفن در خیابان ویلا مبله اجاره‌داده میشود بین ساعت ۳الی ۸ بعد از ظهر تلفن ۲۲۶۲۳۷ آـ۱۵۵۴

چهار دستگاه آپارتمان ۳اطاق خوابه نوساز با ۲ خط تلفن خیابان کورش کبیر و فرح شمالی جهت محل کار یا سکونت یکجا اجاره داده می شود تلفن ۲۳۳۷۴۴ ۱ـ۲ آـ۱۵۴۶

اجاره فوری محل کار یا سکونت ۶۴۸۵۵۲

آپارتمان های ۲ و ۳ و ۴ اطاق خوابه وویلا جهت سکونت ودفترکار از ۵ هزار تومان ببالا در عباس اباد گاندی و پهلوی و جردن موری اجاره داده میشود ۶۲۵۲۰۱ و ۶۲۳۵۱۱

۱تا ۴ اطاق خوابه‌جهت سکونت و محل کار ۶۵۵۱۳۷ و ۶۵۵۴۲۶

برای اجاره در بهترین نقطه خیابان ویلا روبروی هواپیمائی ملی ایران .
۱ـ یکدستگاه آپارتمان۳ اطاقه با موکت ، کولر و تلفن .
۲ـ یك دفتر با تلفن و چند انبار و یك پارکینك برای ۱۰ اتومبیل .
۳ـ دو عدد مغازه و طبقه فوقانی‌ان (منحصرا‌برای شعبات بانکها) ازساعت ۱۰ الی ۱۲ صبح باتلفن های۳۱۳۱۱۰ـ۳۱۲۷۹۲ مراجعه شود .

آپارتمان دو اطاق خوابه تمام مبله با تلفن مستقل در شمال شهربرای اجاره تلفن۲۹۰۸۹۵ ۱ـ۲ آـ۲۴۲۴

یکدستگاه آپارتمان درخیابان روزولت جنب‌سیما دیاموند جهت محل کار شامل ۱۸اطاق ۳ تلفن تلکس مبلمان کامل برای اجاره یا فروشی ۸۲۰۰۰۴ـ۶ آـ۱۵۵۵

قابل توجه شرکتها

برخیابان تخت جمشید نزدیك پهلوی‌یکدستگاه ساختمان تجاری ودفتری دارای ۶۰ اطاق و سالن بزرك ناهار خوری برای کارمندان در ۶ طبقه مستقل و ۷ رشته تلفن مشغول بکارتهویه‌مطبوع آسانسوروسایرمتعلقات برای اجاره یا فروش طالبین لطفا با تلفن ۳۷۷۶۹۲ تماس‌بگیرند

اطاقی برای پسر مجرد نزدیك دانشگاه اجاره ۹۲۸۲۴۹

نادرشاه شمالی

ساختمان اجاره‌ای با ۸ اطاق و سرویس کامل تلفن ۶۲۴۰۳۴ ۵ الی ۹ عصر

داودیه یک اطاق خوابه با پارکینگ ۳۵۰۰ اجاره۸۵۲۷۳۶ آـ۱۸۱۲

شهر مسکن
تعداد ۲۸۰ دستگاه آپارتمان خانه و ویلائی اجاره‌ای در جاهای مختلف از ۴۰۰۰ تومان تا ۲۰۰۰۰ تومان‌برای اجاره ۸۵۷۷۹۸ آـ۱۷۰۰

آپارتمان اجاره
درمحله عالی خیابان پهلوی کوچه بابک آبگرم و سرد و شوفاژ و کولر موکت تلفن مشترک دو اطاق خواب تلفن ۲۲۲۶۷۲ ۱ـ۲ آـ۱۷۰۸

نیاز به آپارتمان اجاره

نیاز به اجاره محل کار یا سکونت ۶۴۸۵۵۲

۴۸ ساعته آپارتمان‌وویلا محل کار شما رافروخته یااجاره میدهیم۶۸۱۲۷۷

چند خانواده آلمانی‌و آمریکائی به تعدادی‌ویلا و آپارتمان مخصوصا همکف با شوفاژ و تلفن واستخر نیاز فوری دارد تلفن ۶۸۷۸۱۲

نیاز ویلای اجاره
کمپانی خارجی ویلا ۳ خوابه استخرحوالی‌شمیران تا۲۰۰۰۰ تومان میپاشد ۲۳۵۰۲۳ و ۲۳۷۵۲۶ و ۲۲۲۹۰۵ آـ۱۵۴۸

زمینی بقطعات بزرگ‌و کوچك در شمال شهر نیازمندیم ۶۲۸۰۱۰

ویلا و آپارتمان در شمال شهر برای کارمندان عالی‌رتبه شرکت خارجی فوری نیازمندیم . ۲۲۲۶۳۰ و ۲۲۷۵۱۱

۴۸ ساعته
آپارتمان و ویلای شمارا اجاره میدهیم ۸۴۷۱۳۲ آـ۱۸۱۴

اجاره میشود
ساختمانی برای اداره مرکزی یک شرکت صنعتی و تولیدی بدون واسطه با حدود ۱۲۰ اطاق‌و پارکینگ کافی درشمال شهر مورد نیاز است ، برای اطلاع‌روزهای‌شنبه تاچهارشنبه بین ساعات ۸ تا ۱۴ به تلفن ۹۳۴۸۰۵ مراجعه فرمائید. ۱ـ۳ آـ۹۶۲۲

چند دستگاه‌آپارتمان در عباس آبادتخت‌طاوس‌جهت خارجیان فوری نیازمندیم ۱ـ۲۹۵۸۷۰ آـ۱۵۸۸

ویلا و آپارتمان شمارافوری بخارجیان اجاره میدهیم ۱ـ۲۹۵۸۷۰ آـ۱۵۸۹

نیازاجاره فوری جهت خارجی

یک شرکت امریکائی جهت اعضاشرکت۲ دستگاه آپارتمان ۲و۳ خوابه با استخر مبله و غیر مبله بین ۷ تا ۱۲ هزار تومان نیاز دارند ۲۲۲۱۱۱و ۲۲۵۱۷۰ و ۲۳۰۷۹۸ آـ۱۵۴۷

فوری نیازمندیم

بچندین دستگاه آپارتمان وویلا ۱تا ۳ اطاق خوابه برای مسکونی و تجاری ۸۵۰۸۳۴ و۸۵۸۰۴۶

تعدادی آپارتمان مبله و غیر مبله در شمال شهر برای خارجیان‌نیازمندیم ۱ـ۲۹۵۸۷۰ آـ۱۸۲۴

ویلا و همکف در شمال‌شهر جهت اجاره بخارجیان فوری نیازمندیم ۱ـ۲۹۵۸۷۰ آـ۱۸۲۸

نیاز به خرید زمین

زمین‌اهواز

خرمشهر ـ بقیمت روز فوری خریداریم تلفن ۳۷۵۴۸۷ و۳۷۴۸۸۶

خریدار زمینهای‌افسریه ۳۴۳۳۴۶

زمینهای‌تهران‌پارس خریداریم ۷۹۳۰۲۰

خریدار زمین افسریه ۳۴۱۳۵۹

تهران‌پارس زمین خریداریم‌تلفن ۷۳۱۳۶۶

شهرمسکن
به ما تلفن کنید مستاجر دلخواهتان را در اختیارتان قراردهیمو خریدار دلخواهتان ۸۵۷۷۹۸ ۱ـ۵ آـ۱۷۰۴

بیواسطه خریداریم
ولنجکیا زعفرانیه حدود۵۰۰ متر زمین نصف آپارتمان بقیه نقد تلفن ۶۳۶۳۴۹ ۱ـ۴ آـ۱۸۳۵

زمین های‌تهران پارس‌خریداریم تلفن ۷۸۰۲۹۴

زمین‌های تهران پارس‌خریداریم تلفن ۷۸۰۲۹۴

شهرك غرب مهرشهر ۷۵۵۷۳۴ و ۷۵۲۸۹۸

زمین های صنعتی و مسکونی خریدارو فروشنده‌ایم تلفن ۹۲۲۷۱۶

خانه های کلنگی و زمین ساختمانی‌در شمال‌شهر خریداریم تلفن ۹۲۸۰۸۲

زمین‌های‌ساختمانی‌جهت آپارتمان سازی و ویلا سازی فوری خریداریم ۸۹۳۹۸۳و ۸۹۴۵۵۷ و ۸۹۱۸۳۹

بنگاه معاملات املاک

بورس املاک شمیران دفتر براتی ۲۷۲۵۷۵

مشکل گشا

کلیه امور املاك شما را انجام و مطالبات شما را وصول می‌نماید .

۷۵۳۱۱۲

خرید و فروش مهرشهر گوهر دشت و فردیس ملارد ۹۲۲۷۳۹

خرید و فروش زمین‌های بلوار رضاپهلوی ۳۴۵۶۵۳

معاملات پول

پول‌در مقابل املاک شمال‌شهر وشمیرانات موجود است‌تلفن های ۸۲۵۳۶۳ و ۸۲۹۵۲۷

وام‌ارزان

ملك ـ اتومبیل ـ چك کارمندی ـ فرش ۸۵۰۷۴۷

پول شرطی موجود ۶۸۴۵۲۵

پول فوری در مقابل ملك وساختمان هر مقدار بخواهید پهلوی دفتر جلالی ۸۹۶۵۱۱ و ۸۹۴۱۹۳

پول‌ارزان

از ۵ میلیون ببالا موجود است ۸۹۲۶۰۲

پول

در مقابل چك کارمندی سند اتومبیل و تلفن و مازاد سند ملك شما چنانچه در رهن یا گرو باشد در اسرع وقت پرداخت مینمائیم تلفن ۶۶۰۴۰۰ و ۶۶۹۷۰۰

چهارصد هزار تومان

پول شرطی موجود ۶۸۴۵۲۵

وام

برای دریافت هر نوع وام با ماتماس بگیرید ما مشکل پولی شمارا باتوافق طرفین

هزاری ۱۵تومان

مرتفع میسازیم.
۱ـ وام در مقابل مازاد سند بدون رفتن بمحضر
۲ـ وام در مقابل اتومبیل و خرید اتومبیل
۳ـ وام در مقابل تلفن
۴ـ وامبرای خرید اثاثیه منزل واحتیاجات ضروری

تلفن ۸۹۲۲۴۳

پول مورد نیاز

خانم و اقای محترم به‌پول راکد شما با بهره عالی نیازمندیم ۸۵۰۷۴۷

بپول راکد شما درمقابل مبیع ارزنده با بهره‌عالی نیازمندیم ۸۹۲۶۰۲

استخدام و کار

ماهر استخدام میکند ۱ـ کارگر نظافتچی۲نفر ۲ـ فروشنده ۱نفر ۳ـ راننده پایه‌دوشخصی ۱نفر تلفن ۳۱۷۷۴۸

نظافتچی مرد و زن تمام ونیمه وقت‌با حقوق‌مکفی نیازمندیم ۷۵۳۵۴۲

بیکنفر دوشیزه یا بانو جهت پاسخگوئی به تلفن نیازمندیم ۲۴۰۱۹۰ ۱ـ۲ آـ۱۶۰۶

شرکت بازرگانی برای صبحها یا بعد از ظهرها ماشین نویس فارسی و لاتین با سابقه استخدام می‌نماید . آشنایی بزبان انگلیسی ارجع است لطفا با تلفن ۵۲۲۰۴۸ تماس حاصل نمائید .

به خیاط شلوار دوز نیازمندیم . بوستان سعدی بین‌خوش وسلسبیل‌روبروی‌دبستان آپادانا پوشاك شیك

راننده

یك نفر راننده دارای شرایط زیر برای کار در تهران‌مورد نیازمی‌باشد:
ـگواهی‌نامه پایه دوم
ـباسوادخواندن‌ونوشتن
ـسن حداکثر ۴۵ سال
ـ معاف‌از خدمت‌سربازی
از داوطلبان خواهشمند است‌مشخصات‌و‌تقاضای خود رابه صندوق‌پستی ۸۸۵ـ۳۶۴ارسال‌فرمایند. آـ۱۵۰۳

برای تکمیل کادرشرکت تبلیغاتی بچند نفر ویزیتوربا تجربه‌دوشیزه وآقای تمام وقت‌بامزایای مکفی و یکنفر مستخدم تمام وقت با حقوق مکفی نیازمندیم تلفن ۲۴۵۶۶۷ ساعت ۱۰ صبح‌الی۷بعد از ظهر آـ۱۷۰۱

بیکنفر کارمند که بزبان انگلیسی آشنائی کامل داشته باشد بطور تمام وقت نیازمندیم . سازمان‌مسکن پارس‌فرح جنوبی نبش اندیشه ۲ شماره ۷۶صبحها (۹الی ۱۲) مراجعه شود . آـ۱۷۱۲

بچند نفر تحصیلدار و ویزیتورنیازمندیم،دیپلمه ارجحیت دارد . شرایط تحصیلدار : دارا بودن گواهی‌نامه موتورسیکلت ویلای‌جنوبی شماره۱۳۵ آـ۱۵۵۱

دوشیزه یا بانو جهت جوابگوئی به تلفن وتایپ فارسی تلفن ۸۳۲۹۸۶

استخدام
شرکت آلپاکوم برای‌کار در کارخانجات خود واقع درشهر صنعتی نوروش نیاز به همکاری تعدادی ۱ـ دیپلم یا فوق دیپلم فنی رشته صنایع (فلز کاری) برق ۲ـ کارگر فنی اشنابه ساخت درب وپنجره آلومینیوم ۳ـ حسابدار ـ مامورخرید ـ ماشین نویس ـ انباردار فنی دارد .
افراد واجد شرایط لطفا از ساعت ۲ تا ۵ بعد از ظهرها بدفترشرکت‌واقع در میدان ۲۵ شهریور بالاتر از مسجدالجواد پلاك ۳۳۱ر۳ طبقه سوم مراجعه یا با تلفن ۸۳۸۸۴۶ یا ۸۲۵۳۴۴ تماس حاصل نمایند .

چند نفر راننده فروشنده‌جهت توزیع محصولات غذائی‌مورد نیاز یک شرکت معتبر است داوطلبین از حقوق و مزایای مکفی برخوردار خواهند بود روز های شنبه ـ دوشنبه ـ چهارشنبه ۵ تا۷ بعد ازظهر تلفن‌های۲۹۲۰۶۴ و ۲۹۱۲۱۰ آـ۱۸۲۷

نظافتچی با سلیقه و تندرست مورد نیازاست متقاضیان‌باتلفن۶۴۷۸۷۰ تماس بگیرند . ا‌ـ۴۸۴۱

یک‌آشپز مرد سن ۳۵ سال‌ببالا ضامن معتبر تمام وقت تلفن ۲۴۰۴۲۵ از ۷تاشب‌بعد آـ۱۵۶۳

گروه صنعتی بهار

کارخانجات زاگرس
استخدام میکند
۱ـ تعدادی کارگر برق کار صنعتی
۲ـ تعدادی کارگر ساده
داوطلبین‌به محل کارخانه‌های زاگرس کیلو متر ۱۴ جاده مخصوص کرج جنب کارخانه فرقرمزیها تلفن ۹۷۰۰۲۲مراجعه نمایند. آـ۱۵۵۶

یك‌شرکت ساختمانی برای کار در تهران بچند نفر نقشه‌بردار وارد به امور ساختمانی باحداقل ۵سال سابقه کار مفید نیازمند است تلفن : ۳۴۶۰۲۸ـ ۳۳۵۳۳۵ آـ۱۵۴۸

سرویسکارو نصب‌کننده کولر نیازمندیم۶۵۹۱۴۹ آـ۱۵۶۰

استخدام خدمتکار
خدمتکار زن شبانه‌روزی برای خانواده سه نفری مورد احتیاج است از ساعت ۵ تا ۷ با تلفن ۸۹۷۴۸۵ تماس بگیرید.

بتعدادی مربی متاهل وبا سابقه کارجهت‌آموزشگاه رانندگی نیازمندیم تلفن ۷۵۳۱۴۲

استخدام کارگر

بیمارستان شهر تعدادی کارگر زن یا استخدام‌می نماید داوطلبین می‌توانند همه روزه بین ساعت۸ الی ۴ بعد از ظهر بدفتر بیمارستان‌واقع‌درخیابان زرتشت مراجعه نمائید .

دو نفر دوشیزه یا بانو برای جوابگوئی‌تلفن‌و یادداشت ادرس در دو شیفت صبح از ساعت۹ الی ۱۳ بعد از ظهر از ساعت ۱۵ الی ۱۹ با حقوق مکفی استخدام می شود خیابان نادری کوچه نوبهارتعمیرگاه‌تلویزیون فیلیپس تلفن ۳۷۸۵۰۰

بیکنفر ماشین نویس با سابقه کارنیازمندیم‌ویلای جنوبی شماره ۱۳۵

پرستار بچه
وارد به امور خانه‌داری نیازمندیم ۲۲۶۴۶۶

دوشیزه‌یا بانووارد‌بامور دفترداری‌وماشین‌نویسی استخدام میشود تلفن ۹۸۵۱۱۰ آدرس میدان ونك ملاصدرا ۵۳ همکف

پزشك متخصص جراحی داخلی ، اطفال ،دندان‌ـ پزشك ماما و تکنیسین رادیولوژی‌نیازمندیم‌تلفن ۷۳۱۳۱۹

استخدام
تعدادی فوق دیپلم یا دیپلمه‌جهت کاردرجنوب نیازمندیم . تلفن : ۶۸۰۶۱۱ـ ۶۸۰۶۱۴

جویای کار

مهندس راه ساختمان آماده کار تلفن ۷۳۳۸۶۳ ۱ـ۳ آـ۱۷۱۸

آماده کار

فوق لیسانس در رشته مدیریت تولید و امور انسانی‌از دانشگاه‌ایالتی سانفرانسیسکو
PERSONAL AND PRODUCTION MANAGEMENT
لیسانس حسابداری صنعتی از دانشگاه‌ایران و تسلط کامل بزبان انگلیسی . تلفنهای(۲۵۲۳ـ۲۲۲۱ـ۰۲۲۲۱) (۶۴۶۱۶۰ـ ۶۴۶۱۵۵).

فوق لیسانس حقوق با سابقه کار و طی دوره وکالت آماده کار ۳۴۲۵۱۳

آموزش نقاشی

مدرسه زمستانه زبان انگلیسی معلمین آزموده. بهترین اقامت گاه خصوصی‌از ماهانه ۱۲۹ پوند با اقامت دروس خصوصی فوق برنامه درخواست به‌انگلیسی به
Mrs. Halford, Kincora, Higher Warberry Road, Torquay, ENGLAND.

تعلیم نقاشی

وکارهای‌رنگ روغن و آبرنگ برای فروش میناس غریبیان ۸۴۱۷۰۹

تعلیم نقاشی

مخصوص دوشیزگان و بانوان تلفن ۸۳۴۶۸۷

تدریس

ریاضیات‌نظام قدیم‌دوره‌راهنمائی و نظری‌توسط دانشجو آریامهر ۹۳۴۰۹۵

۶۵۶۶۲۷
ششم قدیم و جدید توسط‌دانشجویان مهندسی

تدریس خصوصی با تضمین قبولی تلفن ۳۴۶۸۴۵ آـ۱۵۴۰

تدریس زبان فرانسه ۲۷۴۷۸۶ ۸بعد ازظهر ببعد تماس حاصل نمائید

مکالمه انگلیسی

بدون گرامر

۸۵۱۸۷۶

انگلیسی عربی تلفن ۷۵۲۱۹۱

تدریس‌خصوصی انگلیسی

تلفن ۳۲۸۳۹۰

انگلیسی فرانسه آلمانی

۸۲۰۹۷۳

مکالمه انگلیسی بدون گرامر ۸۵۱۸۷۶

تدریس زبان فرانسه توسط لیسانسیه زبان ۲۳۰۱۴۲

انگلیسی‌فرانسه ۹۳۲۰۳۳ ـ ۶۲۰۷۱۷ ۸۴۳۵۴۸ـ ۸۵۰۷۳۶

دبیر زن و مرد آماده تدریس در منازل ۷۶۵۱۴۶

تدریس خصوصی شیمی و ریاضی توسط دانشجوی فارغ‌التحصیل ۶۳۷۱۸۰ از۴ به بعد ۱ـ۵ آـ۱۶۰۹

ساعتی۳۵ تومان

تدریس دروس راهنمایی ودبیرستان‌توسط‌دانشجو دختر و پسر دانشگاه صنعتی آریامهر درمنزل شما یا منزل دانشجو تلفن ۳تا ۸ بعد از ظهر ۹۵۱۸۷۰ آـ۱۵۶۹

تدریس تضمینی

راهنمائی دبیرستان توسط دانشجویان فوق لیسانس آریامهر ۹۸۲۶۷۴ ۱ـ۳ آـ۱۵۵۱

تدریس ریاضیات ـ فیزیك توسط دانشجوی آریامهر تلفن ۸۵۶۳۲۷

تدریس ویلن خارجی در منزل تلفن ۲۶۷۲۵۷ ۱ـ۲ آـ۱۶۴۲

مهد کودك مریم
ضمن در نظر گرفتن همه گونه سرویس آماده است فرزندان شمارا از نوزاد تا ۶سال زیر نظر پزشک اطفال و پرستاران لیسانسیه قبول نماید ظفر بین بزرگراه و جردن ۲۵۲ تلفن ۲۲۲۱۴۳ ۱ـ۱

ریاضیات و ادبیات راهنمائی ومتوسطه رشته های ریاضی فیزیك علوم تجربی خدمات ۹۵۴۲۷۳ ۱ـ۲ آـ۴۸۴۷

تدریس خصوصی آمار حسابداری ریاضیات بازرگانی تلفن ۵۶۳۵۲۴ بعد ازظهر ها ۱ـ۳ آـ۱۶۰۰

بیک معلم ریاضی برای‌تدریس خصوصی‌کلاس سوم راهنمائی نیازمندیم ۷۳۵۲۵۳ آـ۲۴۵۹

انگلیسی در هر سطحی ۹۳۸۰۰۸

مکالمه انگلیسی
بادبیران ایرانی و خارجی تلفن ۶۵۵۷۰۵

انگلیسی‌برای‌بزرگسالان بدون گرامر ۸۴۲۸۶۲

کلاس های خصوصی

انگلیسی ـ فرانسه‌ ـ آلمانی در موسسه یا منزل تلفن ۸۴۶۸۶۳

ریاضیات فیزیك‌شیمی راهنمائی نظری ششم قدیم توسط ناصری دبیر ریاضی با ۱۸ سال سابقه تدریس ۲۳۶۳۵۹

تجدیدیها

گسترش آموزشی با کادری مجهزاز ورزیده ترین مهندسین آریامهر وفنی موفقیت دانش آموزان ، هنر آموزان و دانشجویان‌را در کلیه دروس تضمین می نماید تلفن۲۵۶۷۱۱ و ۶۲۱۵۶۹ آـ۱۵۹۱

کلیه دروس

راهنمائی‌نظری‌دبیرستان ۸۲۰۹۷۳

تدریس خصوصی کلیه دروس ۷۹۰۴۶۷

فرانسه خصوصی ۹۳۴۴۰۲ ۱ـ۷ آـ۲۳۱۶

قابل توجه عموم توسط‌استادان‌آمریکائی وانگلیسی تلفن۹۳۹۴۵۰

مکالمه و گرامر
انگلیسی ـ فرانسه ـ آلمانی ۲۸۷۷۲۱

ریاضیات راهنمائی دبیرستان کنتراتی تضمینی معدلی تلفن ۲۶۵۸۵۲

تدریس خصوصی توسط کادر ورزیده ساعتی ۵۵ تومان ۹۲۴۵۳۱

توسط خانم

فیزیك شیمی ریاضی زبان‌ششم‌نظری‌راهنمائی دبستان تضمینی ۲۸۳۳۳۰

تدریس خصوصی

کلیه دروس، تضمینی توسط ورزیده‌ترین دبیران تهران تلفن ۶۵۲۶۵۹

ورزیده ترین گروه دبیران
آماده تدریس در منازل ۷۵۹۴۴۴

کلیه دروس تضمینی ساعتی ۸۰ تومان ۲۳۸۱۵۲

پانسیون

پانسیون شبانه روزی شیرین بابرنامه های اموزشی وزبان باتسهیلات بهتر در ساختمان جدید آماده پذیرش فرزندان شما روزانه وشبانه روزی میباشد نامنویسی شنبه دو شنبه، چهارشنبه ادرس انتهای فرح شمالی پالیزی‌نبش سیبویه‌پلاك ۱۵ تلفن۲۳۴۲۲۹

خوابگاه‌دختران دانشجو و کارمند میدان کاخ ۶۵۳۴۴۴ و ۶۵۳۸۳۱

ترجمه و مکاتبات

اخذ پذیرش تحصیلی ازامریکا تلفن ۸۴۸۶۸۴ ۱ـ۳ آـ۱۶۵۸

دارالترجمه حسن‌پور
کلیه امور ترجمه و اوراق رسمی و غیر رسمی شما را دراسرع‌وقت انجام می دهد شاه چهارراه امیراکرم تلفن ۶۶۶۱۹۳

TEC

شرکت ترافیکو

افرادزیررا بهمکاری‌دعوت‌مینماید
۱ـ رئیس انبار با سابقه کار مثبت با ضامن‌معتبر
۲ـ دوشیزه یابانو جهت‌کار درقسمت حسابداری
۳ـ خانم‌یا آقای‌دیپلمه خوش‌خط جهت کارصندوق ودفتری باضامن معتبر .
شرایط استخدام : دارا بودن برك پایان نظام وظیفه یا معافی دائم . برك خاتمه کار وحسن خدمت از محل قبلی .
متقاضیان می توانند از ساعت ۹ الی ۵ بعد از ظهر به آدرس شرکت ، خیابان سعدی جنوبی شماره ۶۷۸ حضور یابند . یا با تلفن ۳۰۴۱۹۱ تماس حاصل نمایند .

Pfizer

شرکت سهامی لابراتوارهای فایزر

به دو نفر کارمند ارشد برای قسمت پخش وحسابداری با حقوق و مزایای مکفی و با شرایط زیر استخدام می نماید .
۱ـ دارا بودن‌دیپلم کامل متوسطه(دیپلم‌حسابداری ارجحیت خواهد داشت) .
۲ـ حداقل دوسال سابقه کار در امور پخش ویا حسابداری .
۳ـ آشنائی به زبان انگلیسی .
۴ـ دارا بودن برك خاتمه خدمت یا معافی دائم از متقاضیان محترم خواهشمند است جهت مصاحبه با تلفن های ۶۶۸۰۲۰ و۹۵۴۳۷۲ تماس‌یاتقاضای کتبی خود را به قسمت کارگزینی فایزر صندوق پستی ۷۲۵ تهران ارسال فرمایند .

نقشه بردار

نقشه‌بردار با سابقه حداقل۵سال جهت‌کارگاه راهسازی دراستان فارس باحقوق مکفی‌استخدام میشود .
واجدین‌شرایطهمه روزه‌با تلفنهای۳ـ۸۹۵۶۹۲ باخانم گل‌آور تماس حاصل نمایند.

استخدام‌مدیر ومنشی

به‌مدیرفروش‌ومنشی برای کاردریک‌شرکت تولیدی‌وخدماتی نیازمندیم

شماره تلفن و آدرس خود را به راهنمای ۹۲۹ ارسال کنید .

مترور کارهای‌ساختمانی

با تجربه کافی تمام وقت جهت کار در اصفهان وسنندج استخدام میشود. لطفاازساعت ۸الی۱۲ با تلفن های ۶۲۰۰۸۴ و ۶۲۷۷۴۸ تماس حاصل فرمائید .

IRANO SWEDISH COMPANY, AB

TEL.65 41 41-5
تلفن: ۵ـ ۶۵۴۱۴۱

شرکت ایران وسوئد

افراد واجد شرایط زیر را با حقوق ومزایای مکفی به همکاری دعوت می کند .

۱ـ منشی ارشد باتسلط

به زبان انگلیسی و آشنائی کامل به اموراداری و ماشین نویسی فارسی و لاتین.

۲ـ فروشنده وبازاریاب فعال

وبا تجربه آشنا به زبان انگلیسی با حداقل۳سال سابقه‌کار متقاضیان واجد شرایط می توانند همه روزه صبحها به استثنای پنجشنبه و جمعه برای کسب اطلاعات بیشتر و تعیین وقت قبلی با اداره امور کارکنان تماس حاصل نمایند .

نیازمندیهای اطلاعات

تلفنی آگهی می‌پذیرد

استخدام: ۳۰۳۷۰۲ ـ ۳۱۱۲۱۹ املاک و مستغلات: ۳۰ ـ ۳۱۱۲۲۹ خرید و فروش: ۳۲۸۲۵۷ ـ ۳۲۸۴۱۴ خدمات: ۳۱۲۴۱۳ ـ ۳۱۱۲۲۷

آگهی استخدام

بانك بازرگانی ایران تعدادی کارمند دیپلمه مرد که واجد شرایط زیر باشند ازطریق آزمایش‌ومصاحبه انتخاب واستخدام‌مینماید

۱ـ تابعیت ایران
۲ـ دیپلمه‌های ریاضی . طبیعی . بازرگانی .
۳ـ حداکثر سن ۲۵ سال
۴ ـ انجام خدمت زیرپرچم یامعافیت دائم غیرپزشکی
۵ـ نداشتن سابقه محکومیت کیفری .

داوطلبین واجد شرایط برای ثبت نام تاپایان‌وقت اداری ۱۵ر۲ر۲۵۳۷ تقاضای خودرا باقید نشانی کامل بانضمام دو برگ رونوشت یافتوکپی کامل شناسنامه ودوقطعه‌عکس ۶×۴ و یکبرگ فتوکپی مدرك تحصیلی و یکبرگ فتوکپی کارت پایان‌خدمت یا معافی بوسیله پست سفارشی باداره‌کارگزینی بانك واقع‌درخیابان‌نادری اول خیابان همایون ساختمان شعبه نادری ارسال دارند .

استخدام

شرکت تولیدی نخ تکس چرایز و استرچ قم

جهت تکمیل نیروی انسانی خود تعدادی کارگر ساده و نیمه‌ماهر (زن‌ومرد) را با حقوق و مزایای مکفی وامکانات رفاهی به همکاری دعوت‌می نماید داوطلبان استخدام می توانند همه روزه از ساعت ۹ الی ۱۲ به کارگزینی شرکت واقع در کیلومتر ۸جاده قم به اراك مراجعه نمایندتلفن ۱۳و۷۰۱۲ ـ۰۲۵۱ آ ـ ۱۵۲۷

علاءالدین‌ایران (شرکت‌سهامی‌عام) جهت‌تکمیل کادر پرسنلی‌خودمشاغل‌زیررا بامزایاوحقوق‌مکفی استخدام‌مینماید

۱ـ منشی حداقل مدرك تحصیلی دیپلمه و ۴ سال سابقه‌منشیگری‌ودانستن زبان انگلیسی
۲ـ تایپیست دوشیزه یا بانوتحصیلات حدوددیپلم و۲ سال سابقه کار
۳ـ رئیس طراحی ونقشه کشی‌حداقل‌مدرك‌تحصیلی فوق دیپلم فنی وپنج‌سال سابقه کار مشابه
۴ـ تکنیسین برق دیپلم فنی برق و آشنا به نقشه خوانی و تاسیسات برق باسابقه کار مفید در شرکتها
۵ـ پولیش کار با سواد خواندن و نوشتن

داوطلبین استخدام می‌توانند همه‌روزه به‌استثنای روز های تعطیل در یکی‌از ساعات اداری بکارگزینی شرکت واقع درکیلومتر ۸جاده مخصوص کرج جنب کارخانه لیلاند مراجعه نمایند .

نیازمندیهای آموزشی

آموزش زبان
آموزش رانندگی
آموزش ریاضیات
آموزش دروس دوره‌راهنمائی
آموزش شنا
آموزش موسیقی
آموزش فیزیك‌وشیمی

یکشنبه‌ها و چهارشنبه ها دراطلاعات

مهندس مکانیک وساختمان

به‌چند نفر مهندس مکانیك و ساختمان که در فعالیت های تاسیساتی و تهویه مطبوع سابقه داشته باشند ، نیازمندیم .

شماره تلفن و آدرس خودرا به‌راهنمای۹۲۶ روزنامه اطلاعات ارسال کنید .

آگهی استخدام

شرکت پرسی گاز چند نفر حدود دیپلم باداشتن گواهینامه‌رانندگی بین ۲۵ الی ۴۰ سال جهت شغل بازرسی باحقوق ومزایای مکفی استخدام مینماید .

داوطلبان به کارگزینی شرکت واقع در شادآباد جنوب کارخانه شیرپاستوریزه مراجعه فرمایند .

مهندس راه‌وساختمان

۲ نفر مهندس راه و ساختمان (مرد) با ۲ سال سابقه کار جهت کار در دفتر تهران ویکنفر مهندس راه و ساختمان با ۸سال سابقه‌کار جهت سرپرستی کارگاه جنوب موردنیاز است.واجدین شرایط به آدرس تخت جمشید شرقی شماره ۵۹۳ طبقه پنجم تلفن ۷۵۴۳۳۸ مراجعه‌نمایند .

آگهی استخدام مهندس راه و ساختمان

برای کارگاههای مختلف در شهرستانها نزدیك تهران به چند نفر مهندس راه وساختمان با ۵سال سابقه کار در کارگاههای شرکت های ساختمانی موردنیاز است متقاضیان به شماره ۹۲۲۶۴۹ و ۹۲۳۶۹۷ تماس حاصل فرمایند.

استخدام کارگر

به تعدادی کارگر معمولی جهت‌کار در تهران نیازمندیم. باراهنمای شماره۹۲۸ روزنامه‌اطلاعات مکاتبه کنید .

شرکت معتبر تجارتی افراد زیررا به‌همکاری دعوت می‌نماید .

۱ـ ویزیتور برای توسعه فروش ماشین وابزار آلات صنعتی آشنا بزبان انگلیسی یکنفر .
۲ـ تلفنچی با تجربه‌یکنفر .

متقاضیان برای انجام مصاحبه لطفا با تلفن ۳۱۴۱۲۱ داخلی ۲۳ بین ۸صبح تا ۲ بعد از ظهر تماس حاصل نمائید .

زیبا مک کن اریکسون

بیك دوشیزه یا بانو جهت امور بایگانی و کارهای مقدماتی حسابداری و آشنا به تایپ‌فارسی نیازمند است .

تلفن ۳ـ۳۰۱۵۵۱ سعدی شمالی. شماره ۲۵۵

آگهی استخدام

یك نفر نامه رسان که دارای موتور وگواهی موتور سواری باشد موردنیاز می باشد متقاضیان به آدرس زیر . آیزنهاور اسکندری شمالی‌فرصت شرقی بعد از شهرداری ناحیه یك پلاك ۱۲۹ تلفن ۹۲۲۶۴۹ مراجعه فرمائید .

مرکز مشاوره و راهنمایی

ماشما را برای انجام امور تعمیرات کولر و شوفاژ راهنمایی می کنیم . عصرها با تلفن ۳۱۱۲۲۴ تماس بگیرید .

اطلاعیه استودیو ۲۰۲

استودیو ۲۰۲ بگروهی خواننده ، نوازنده، هنرپیشه و گوینده اعم از آماتور و حرفه‌ای را به همکاری دعوت می نماید .

تلفن : ۲۳۱۷۲۱

شرکت ساختمانی احتیاج به‌افراد ایرانی با مشخصات زیر برای محل کارگاه خود درجنوب‌ایران‌درمنطقه خلیج فارس دارد .

۱ـ مکانیک‌ماشین آلات‌سنگین: حداقل‌چهارسال‌سابقه‌کار

۲ـ وقت نگهدار: حداقل دو سال سابقه‌کاردر کارگاههای ساختمانی به سمت وقت نگهدار و آشنائی کافی بزبان انگلیسی .

۳ـ انباردار وسایل‌ماشین آلات: حداقل چهار سال سابقه کار به سمت انبارداری و آشنائی کافی بزبان انگلیسی .

۴ـ ماشین نویس فارسی ولاتین‌مرد: تجربه کافی در ماشین نویسی فارسی ولاتین وآشنائی به زبان انگلیسی .

۵ـ کارمنددفتری‌مرد: تحصیلات سیکل یادیپلم وباتسلط درمکالمه وخواندن و نوشتن زبان انگلیسی

افراد واجد شرایط می‌توانند هر روز بین ساعت۱، الی۵ بعدازظهر به آدرس ۱۱۵ خیابان شاه عباس مراجعه نمایند یا به آدرس مذکور مکاتبه کنند .

استخدام فوری

کن‌وود KENWOOD

شرکت‌نمود نمایندگی کن‌وود

سه نفر بازاریاب ورزیده با حقوق و مزایای خیلی خوب در سطح معلومات دیپلم وحد اکثر ۳۵ سال سن برای شهرستانها به همکاری دعوت مینماید .

داوطلبان همه روزه باستثنای روز های پنجشنبه و تعطیل بین ساعات ۹ تا ۱۲ بادر دست داشتن‌یك قطعه عکس به خیابان تخت جمشید بین روزولت و بهار ـ ساختمان‌بلر ـ امور کارگزینی مراجعه نمایند .

آگهی استخدام

شرکت گروه صنعتی‌سپاهان برای خدمت در کارخانجات لوله وپروفیل واقع در کیلومتر ۲۵ جاده اصفهان ـ نائین تعداد ۱۲۰ نفر کارگر استخدام مینماید استخدام شدگان از دستمزد کافی ـ اضافه کاری دائم ـ غذای ارزان قیمت ـ سودویژه‌سالیانه ـ سرویس ایاب و ذهاب و امکانات خدمات‌اجتماعی (بیمه و بهداشت باز نشستگی) استفاده خواهند کرد . متقاضیان در تمام هفته از ساعت ۸ صبح تا ۵ بعداز ظهر می توانند بمحل کار خانه مراجعه نمایند .

شرکت گروه‌صنعتی‌سپاهان

شرکت تهران الکتریك (سهامی خاص)

جهت تکمیل کادر پرسنلی خودبه افراد زیر نیازمند است :

۱ـ تکنیسین‌ماشینهای‌فتوکپی‌حداقل‌تحصیلات سوم متوسطه
۲ـ فروشنده ماشینهای اداری حداقل ۲سال سابقه کار ،تحصیلات سوم متوسطه
۳ـ تلفنچی (زن) ۳ سال سابقه‌کار
۴ـ نگهبان ـ ششم ابتدائی
۵ـ کارگر ساده ـ سواد خواندن ونوشتن

واجدین شرایط در صورت داشتن برگ پایان خدمت میتوانند به خیابان ایرانشهر جنوبی شماره ۸۰ مراجعه نمایند .

برای کارهای ساختمانی منطقه خوزستان نیاز به‌پیمانکاران بشرح زیردارد (گچکار ـ کاشیکار ـ بنائی ـ بابلوك‌سیمانی)

طالبین می‌توانندهمه روزه از ساعت ۱۴ تا ۱۷ به آدرس تخت طاووس غربی مقابل لارستان‌پلاك ۳۳۳ مراجعه فرمایند .

آگهی استخدام و اعزام‌به خارج

شرکت‌واگن‌پارس

وابسته بسازمان گسترش ونوسازی صنایع‌ایران ، برای تکمیل کادر فنی خود در کارخانه واگن سازی اراك . بهمدری افراد زیرنیازمند است .

۱ـ مهندس مکانیك لیسانس یاقوق لیسانس ۱۷ نفر
۲ـ تکنیسین عالی‌مکانیك‌رشته ماشین سازی‌یاطراحی ماشین ۲۵نفر
۳ـ کارگر ماهر با تحصیلات حداقل سیکل و تخصص در رشته جوشکاری یا ماشین ابزار و دارابودن ۵سال سابقه کار ۲۰ نفر .

حقوق‌ومزایا

۱ـ کلیه افرادی که انتخاب شوند طبق شرائط استخدامی شرکت واگن پارس استخدام و برای‌طی‌دوره یکساله اموزش بکشور اطریش‌اعزام خواهند شد .
۲ـ در دوره آموزش علاوه‌بر حقوق‌و مزایا هزینه گذرنامه ، رفت وبرگشت ، مسکن و هزینه های‌آموزشی بعهده شرکت واگن پارس خواهد بود .
۳ـ پس از طی دوره آموزش و شروع خدمت در اراك از مزایای مسکن دولتی و سایر مزایای رفاهی شرکت (بازنشستگی ـ پس‌انداز ـ بیمه) استفاده خواهند کرد .

شرائط

۱ـ کلیه داوطلبان بایستی‌حائز شرائط استخدامی شرکت های‌دولتی باشند .
۲ـ مهندسین و تکنیسین‌ها بایستی به زبان آلمانی یا انگلیسی آشنائی داشته باشند .
۳ـ از افرادی که انتخاب‌شوند تضمین کافی برای خدمت در کارخانه واگن سازی اراك گرفته میشود .
۴ـ داوطلبانی که حائز شرایط فوق‌باشندبرای کسب اطلاعات‌بیشتر ونام‌نویسی با در دست‌داشتن مدارك مربوطه در ساعات اداری از هشت صبح‌تا چهار بعداز ظهر باموراداری شرکت واگن پارس خیابان عباس‌آباد خیابان مهناز ـ بن‌بست دوم پلاك ۷ مراجعه نمایند .

حداکثر قبول تقاضا بیستم مردادماه ۲۵۳۷می باشد .

شرکت‌واگن‌پارس

نیازمندیهای اطلاعات تلفنی آگهی می‌پذیرد

استخدام: ۳۰۳۷۰۲ ـ ۳۱۱۲۱۹ املاک و مستغلات: ۳۰ ـ ۳۱۱۲۲۹ خرید و فروش: ۳۲۸۲۵۷ ـ ۳۲۸۴۱۴ خدمات: ۳۱۲۴۱۳ ـ ۳۱۱۲۲۷

آگهی استخدام

یك شرکت بزرك آلمانی بهمکاری یکنفر تلفنچی دوشیزه یا بانو با تسلط کامل بزبان انگلیسی نیازمند است .
ساعت کار روزانه ۷ صبح الی ٤ بعدازظهر از داوطلبین خواهشمند است به آدرس خیابان رازی چهارراه فرانسه پلاك ۹۳ مراجعه فرمایند .

استخدام

رئیس حسابداری کارخانه
لیسانس حسابداری یا حسابداری صنعتی سابقه کار : ٥ سال موثر ۲ سال با مسئولیت با داشتن: قدرت سرپرستی ، آشنائی بزبان انگلیسی محل کار : استان گیلان .
با ما می‌توانید باتلفن ۸۳۱٦٤۱ تماس حاصل نمائید .

مهندسین مشاور ان تی سی

بیك دستگاه ساختمان بامشخصات زیر برای محل کار نیازمند است.
مساحت زیربنا ۱۵۰۰ تا ۱۸۰۰ مترمکعب با اتاق‌های بزرك وحداقل ٥ تا ۱۰ خط تلفن ، شوفاژ، تهویه، پارکینك برای حداقل ۲۰ ماشین ببالا خواهشمند است به آقای پاتل تلفن ۹۲۲۲٥٥ و ۸۱٥۱٥۸ تماس گرفته شود .

دیپلمه ریاضی تمام وقت استخدام می‌شود تلفن ۸۹۱۰٤۱

استینوتایپیست انگلیسی

بامشخصات زیرمورد نیازمیباشد
۱ـ ملیت ایرانی
۲ـ دارا بودن برك خاتمه خدمت سربازی یامعافیت دائم
۳ـ آشنائی کامل به زبان انگلیسی از واجدین شرایط خواهشمند است هرچه زودتر به آدرس : ذیل مراجعه فرمایند .
تهران خیابان کریمخان زند بین حافظ وآبان ساختمان آریا شماره ۲۲۲ طبقه اول
شرکت کشتیرانی ایران‌وهند

اکازیون

جهت مرکز پخش امور بازرگانی ـ انبار ـ کلینیك ۱۰۰۰ متر دوطبقه ۱۷ اطاق ٥۰۰ مترپارکینك‌دوتلفن ٥ کولر برق ۷٥ آمپر دو اتاق مستخدم باکلیه تجهیزات و لوازم دیگر جهت فروش مراجعه فرمایند به تلفن ۸۳۲۹۳۳

شرکت سهامی دشت مرغاب

یك‌ویك

جهت تکمیل کادر حسابداری خود افرادزیر را بهمکاری دعوت می‌نماید :
۱ـ کارمندحسابداری
دیپلمه با دارا بودن حداقل ۲ سال سابقه کار در ثبت دفاتر قانونی .
۲ـ کارمند حسابداری
دیپلمه با دارا بودن حداقل یکسال سابقه کار در قسمت خزانه‌داری (صدور اسناد) .
واجدین شرایط می توانند همه روزه غیر از ایام تعطیل (٥شنبه و جمعه) به محل شرکت واقع در خیابان کاخ شمالی بین بزرگمهر و میدان کاخ شماره ۱۰٤ مراجعه نمایند .

استخدام

شرکت سهامی ایران یاسا
افراد مشروحه زیر را با حقوق و مزایای مناسب بهمکاری دعوت می نماید .
۱ـ کارمند کارگزینی و اداری با ۲ سال تجربه مفید حداکثر سن ۳٥ سال ، مدرك حداقل سیکل.
۲ـ برقکار صنعتی درجه یك با مدرك تحصیلی حداقل سیکل .
۳ـ تایرساز و پرسکار با سواد خواندن ونوشتن
٤ـ کارگر ساده زن و مرد .
علاقمندان به خیابان امیرکبیر شماره ۸۸ اداره مرکزی کارخانه ویابه محل کارخانه واقع در جاده قدیم کرج جاده شهریار مراجعه فرمایند تلفن ۸ـ۹٦۳۹۷٥

شرکت پتروتك
دوشیزه یا بانوئی را برای جوابگوئی تلفن استخدام می نماید از ٤ تا ۸ بعداز ظهر تلفن ۸٤۹۲٦٥

پیکان وانت ـ آونجر

آماده تحویل می باشد
٥۲۰٤۷۱
٥۲۱۷۸۹
٥۲٤۱٦۸
تعمیرگاه ٦٥ پیکان تلفن:

شماره تلفنهای ضروری

اورژانس تهران ۱۲۳	پلیس راه ۹٦۰۱۹٦
پلیس تهران ۱۱۰	تصادفات ۳۳۳۳۳
هواشناسی ٦۴۳۲۳۲	آتش نشانی ٦۴۴۴۴

سازمان رادیو و تلویزیون ۲۱۹٦۱
اطلاعات فرودگاه ۱٥ـ۱۲ـ٦۴۳۰
اطلاعات راه آهن ٥۳۰۹۹۳

راهنمای مبل وسرویس اتاق خواب

یکشنبه، سه‌شنبه‌و پنجشنبه
در نیازمندیهای اطلاعات

مهندسین مشاور متسا

جهت کار در دفتر تهران بهمکاری دعوت می نماید
آرشیتکت ـ مهندس برق ـ متخصص متره و برآورد
باسابقه کار بیش از ٥ سال در مهندسین مشاور لطفا به آدرس خیابان نادرشاه خیابان شاهین شماره ۲٦ مراجعه شود .

سازمان ورزشی وفرهنگی تاج

برای تکمیل کادر پذیرائی کلوب خانوادگی تاج به ٤نفر گارسون و ۳نفر کارگر نظافتکار نیاز دارد.
علاقمندان به همکاری بکارگزینی سازمان (دروازه شمیران پارك امین الدوله)مراجعه‌نمایند.

مصالح مرغوب برای ساختمان‌شما

آجر فشاری ـ همه‌نوع سفال ـ گچ ـ آهك

تلفن: ۸۳۳٤۱۸ ـ ۸۳٤۱٤۱

شرکت ساختمانی مجد

استخدام‌مینماید

۱ـ مهندس مترور با داشتن سابقه کار مفید .
۲ـ متخصص برق‌با تجربه ٥ سال کار درکارگاه های ساختمانی .
داوطلبان بخیابان پهلوی بالاتر از میدان ونك خیابان بیژن شماره ٦۰ طبقه۸مراجعه‌نمایند.

قابل توجه بیمارستانها وهتلهاوشرکتها ورستورانها

کلیه مواد غذائی وبهداشتی‌مورد احتیاج شما را در اسرع وقت در اختیار شما میگذاریم برای دادن سفارش و اطلاعات بیشتر با تلفن ۹۳٤٦۷۲ موسسه مواد غذائی افشار تماس حاصل فرمائید

استخدام آرتورك‌ساز

شرکت تبلیغات و انتشارات ساکوپ جهت‌تکمیل کادر هنری خود به دونفر آرتورك ساز با سابقه مسلط به کلیه امور چاپ و تبلیغات بطور تمام‌وقت نیاز دارد ـ تلفن ۲۳۰۳۷۷ـ ۲۳٦٥۱٥

شرکت بیمه بین المللی ایران وامریکا

برای شهرستانهای زیر نمایندگی (درقسمت‌بیمه های عمر انفرادی ، عمر گروهی ، حوادث‌انفرادی، حوادث گروهی)میپذیرد:

شرایط:

۱ـ داشتن معلومات‌عالیه
۲ـ خوش برخورد وخوش بیان
۲ـ داشتن دفتر وتلفن
٤ـ گذراندن‌دوره مخصوص
٥ـ سن بالای ۳۰ سال
طالبین می توانند همه روزه جهت مصاحبه حضوری از ساعت ۷٫٥ صبح تا ۲٫٥ بعداز ظهر به آدرس تهران خیابان تخت طاووس، خیابان کوه نور ، پلاك ٥۲ ویا باتلفن های ٤ تا ٦۲٥۹٤۱ و ٦۲٤٥۸٤ با آقای ناصر واثقی تماس حاصل نمایند

شیراز، کرمانشاه، همدان، اراك، کرمان، کاشان، سمنان، خرم‌آباد، قزوین، کرج، سنندج

IIM

شرکت ایران ایندوستری مونتاژ جهت کارگاه طولانی بتعداد زیادی برقکار ساختمان ومونتاژکار کابل تلفن وفلزکار درجه یك احتیاج دارد .
علاقمندان می‌توانند بین‌ساعات ۸ الی ۱۷ با تلفن ۸۹٥٥٤۲ تماس حاصل نمایند .

قابل توجه تجار وکارخانجات تولیدی

فروش ، محل توزیع مجهز به انبارهای مجزا در نزدیکی تهران
۱ـ زمین به مساحت ۳۰ر۰۰۰ متر مربع برجاده شهرری (سه بر)
۲ـ ساختمانهای محل فروش و نمایشگاه و انبارها جمعا به مساحت ۱۱۲۷۰ متر مربع بشرح زیر :
الف ـ دو ساختمان نمایشگاه فروش با شیشه میرال وکف سنك مرمر مجهز به شوفاژ و کولر هریك به مساحت ٦۸۰ مترمربع
ب ـ ۸ انبار مجزا هریك به مساحت ٦۸۰ مترمربع باداشتن محل بارگیری مجزا
ج ـ یك‌انبار به مساحت ۱٦۰۰ متر مربع دارای زیرزمین و بالکن
د ـ یك انبار بشکل U به‌مساحت ۲٦۰۰ متر مجهز به بارانداز بارگیری
هـ ـ ساختمان فنی بمساحت ۲۷۰ مترمربع
۳ـ ٦۱۰۰ مترفضای‌سبز مشجر، ۱۲۰۰۰ مترمربع خیابان آسفالته
٤ـ سه‌حلقه‌چاه‌آب بامنبع ۱٥ هزار لیتری و آب‌لوله کشی شهر
٥ـ ٥ خط تلفن‌ویکدستگاه تلفن مرکزی زیمنس با ٥۰ شماره داخلی
٦ـ دورشته برق سه فاز پنجاه آمپر
۷ـ استخر بمساحت۳۰۰ متر مربع
علاقمندان می توانند همه روزه از ۹ صبح الی ٤ بعد ازظهر باتلفنهای۳۷٥۲۸٦ و ۳۷٥۸۳۰ تماس بگیرند

کارخانه تولیدات شرکت سهامی خاص ژنرال الکتریك ایران

بافراد مشروحه‌زیر نیازمنداست.

	تعداد
۱ـ نگهبان بادارابودن شرایط ذیل:	۲ نفر
۲ـ کارگرساده‌زن	۱٥ نفر

۱ـ نگهبان بادارابودن شرایط ذیل:
ـ حداکثر سن ۳۰ سال .
ـ دارا بودن حداقل ۲ سال سابقه کار موثر در قسمتهای نگهبانی ـ حفاظت وانتظامات.
ـ حداقل تحصیلات ششم ابتدائی .
ـ دارا بودن برك عدم‌سوء پیشینه .
ـ برخورداری از سلامت کامل جسمانی و نداشتن اعتیادات مضره بگواهی مراجع صالحه.
ـ دارا بودن برك پایان‌خدمت یا معافیت دائم‌غیر پزشکی .

۲ـ کارگرساده‌زن
* ـ حداقل تحصیلات ششم ابتدائی .
* ـ برخورداری‌از سلامت‌کامل.
ـ حداکثر سن ۳۰ سال .

* امکانات: حقوق مکفی ـ سود ویژه مناسب ـ یك وعده‌غذای گرم و ارزان ـ استفاده ازسرویس ایاب‌وذهاب رایگان ـ استفاده از تعاونی‌مصرف (برای‌خریدخواربار ولوازم منزل با حداقل قیمت)
* استفاده‌از تعاونی‌اعتبار ـ آموزش بیشتر ضمن کار ـ استفاده از مزایای سازمان تامین اجتماعی ـ بیمه درمانی ـ بیمه بازنشستگی و غیره .
* واجدین‌شرایط میتوانند با در دست داشتن اصل سوابق و مدارك استخدامی و یك قطعه‌عکس ازساعت ۹صبح‌الی ۱٤بکارگزینی کارخانه تولیدات شرکت واقع‌درکیلومتر۸جدید جاده‌مخصوص کرج ـ جنب‌منطقه۱۱راهنمائی ورانندگی تهران‌شخصامراجعه ویاباتلفنهای۹٥۲۴۰٥۹۷۱۰٥۹ تماس حاصل نمایند .

شرکت‌سهامی‌خاص‌ژنرال‌الکتریك

از نوول ابزرواتور

ماجرائی که عشق آنرا آفرید

نقشه حیرت‌آور یک مرد الجزایری برای ربودن خواهرش که با یک غیرمسلمان ازدواج کرده بود

ماجرای شگفت‌انگیز ربوده شدن دلیله ، دختر الجزایری پست برادرش این روز ها ستون حوادث همه روزنامه ها و مجله های بین‌المللی را اشغال کرده و جنجال بزرگی در محافل مطبوعاتی فرانسه بوجود آورده است .

شرح این ماجرای مشکی‌که در الجزایر آغاز شده و در مونترال (کانادا) پایان یافته از این قرار است :

دختر و پسر جوان هردو دانشجو هستند و از مدتها پیش همدیگر را دوست‌دارند. آیا این دو نباید باهم ازدواج کنند ؟ خیر . چرا که دختر الجزایر و پسر فرانسوی‌است! دلیله زکار، دختر یک خانواده سرشناس الجزایری است . برادرش مسعود زکار که در دوران جنگ الجزایر مورد اعتماد بومدین‌بکی ازرهبران‌سازمان آزادی‌بخش ملی بوداکنون یکی‌ازدوستان نزدیک بومدین است .

طبعا مسعود زکار ، این‌مرد اسرار آمیز نیرومند پرهمه افراد خانواده‌اش پویژه‌زنان در اختیار دارند . اما دلیله، می خواهد با « دنیس» یک فرانسوی ، (یک مسیحی ..) پیمان زناشوئی ببندد و این غیر ممکن است . سرانجام در یکی از روز های سال ۱۹۷۵ برادرش باو اجازه می دهد برای « چک آپ» به سویس برود .دلیله ازسویس به فرانسه پیش « دنیس» مرده محبوبش‌فرارمی‌کند. درمارس همان سال‌باجوان دلخواهش ازدواج میکند و نام « خانم دنیس ماشینو» به خود می‌گیرد ، اما دو دلداده جوان میدانند که خطر در کمین‌است چرا که مسعود زکار سوگند خورده است خواهرش راهر طور که شده به الجزایر باز گرداند .

تازه عرس و داماد تصمیم می‌گیرند به کانادا مهاجرت کنند اما مسعود مثل سایه‌همه جا آنها را تعقیب می کند.و از آنجایا نوشتن نامه‌وتماس های تلفنی خواهرش را به ستوه می آورد . اما عشق دنیس در اعماق قلب دختر جوان ریشه دوانیده تهدیدها و التماس های مسعود نمی‌تواند او را از زندگی‌شیرینی که در کنار همسرش آغاز کرده جداسازد .

دلیله در دفتر خاطراتش‌می نویسد : دیگرنمی توانم‌تحمل کنم .. امروز مسعود به من گفت که مامان سخت بیمار است و من باید قبل از آنکه زندگی را بدرود گوید ، به الجزایر بروم .

اماباور نمی کنم ، میدانم او چه میخواهد ....»

حقیقت این است که‌مسعود میخواهد خواهرش را به الجزایر بازگردد.قانون الجزایر (و اسلام) که ازدواج یک دختر‌مسلمان را بایک مرد غیر مسلمان منع می کند گریبانش را بگیرد ... دلیله میداند که اگر به‌الجزایر بازگرددیگر همه چیز تمام میشود . اما مسعود مردی نیست که در برابر سرسختی خواهرش تسلیم شود و این‌بار به ظاهر از درآشتی درمی‌آید ، شب ۲۴ آوریل تلفنی به دلیله‌می گوید که خواهرانت به «برومونت» آمده‌اند وزن و شوهر جوان را به شام‌دعوت می کند . این‌بار دلیله بدام می افتد و چون دنیس خود را برای امتحان دانشکده آماده می‌کرد ، همسرش را تنهابه خانه مسعود میفرستد .

ساعت شش بامداد روز۲۵ آوریل ماموران‌پلیس‌فرودگاه مونترال زن جوان ژولیده‌ای را می بینند که با صندلی چرخداربه پاسگاه‌آورده‌شده است . زن جوان کسی جز دلیله یا «خانم دنیس ماشینو» نیست که خواهر و برادرش او را همراهی می‌کنند .

مسعوددر حالیکه‌گذرنامه‌اش را به ماموران ارائه می‌دهدمی گوید«دختر جوان‌سخت‌بیمار است ، اما حقیقت این است که دلیله تحت تاثیر مواد مخدربه این‌حال‌وروزافتاده‌بود یک هواپیمای دربست ـدی. سی۸» در انتظار مسعوداست. همه اعضای خانواده سوار می شوند . هواپیما بسوی‌الجزایر پرواز می کند و چند ساعت بعد به مقصد می‌رسد .

در همین موقع «دنیس ماشینو» وحشت‌زده برای جستجوی همسرش به خانه برادر زنش میرود ، اماخانه خالی است . همه رفته‌اند ، دلیله یا «خانم دنیس ماشینو» نیست که خواهر و برادرش است ، اما آیا مسعودزکار محاکمه خواهد شد ومجازاتی که قانون کانادا برای آدم ربایان تعیین کرده است‌در بازه او اجرا خواهد شد ؟

خیر . چرا که در الجزایر اینگونه آدم‌ربایی یک«مسئله خصوصی» وبالاتر از آن یک وظیفه خانوادگی است .

دلیله اکنون در الجزایر زندانی است . مسعود می‌کوشد به خواهرش یادمی دهدکه بگوید با رضایت‌خاطر به ازدواج دنیس تن درنداده بلکه قربانی «دسیسه» شده است .

شاید دلیله‌روزی بحرف‌در آید و آنچه را که بوی‌تلقین می‌کند بازگو کند برای او دیگر همه‌چیز تمام‌شده‌است. اما در نامه‌ای که توانسته است برای دنیس بفرستد نوشته است «سخت بیمارو رنجور، چیزی نمی خورم و تنها به او می‌اندیشم . آنها سرانجام پیروز شدند و از همه‌شان متنفرم . برای‌همیشه دوستم بدار . من میمیرم ...»

نقش برادر

خانم فاضله «نویسنده الجزایری ضمن مقاله‌ای که‌به مناسبت ماجرای ربوده شدن «دلیله» زیر عنوان «:زن‌بودن در الجزایر» انتشار داده‌وضع زنان را در آن کشورتشریح کرده نوشته است : پسران خانواده ها در الجزایر نقش مهمی در زندگی خواهرانشان دارند . در الجزایر پدران‌در زندگی دخترانشان زیاد سخت‌گیرنیستندواین‌برادران هستند که جای پدر را می گیرند . آنهاخواهران کوچک شان را دوست دارند ، می‌خواهند دختران خوب تربیت شوندو مایه‌افتخار وسربلندی خانواده باشند ، اما اختلاف‌از روزی آغاز می شود که دختران خیال می کنندبه‌سنی رسیده‌اند که می توانند آزاد باشند،در حالیکه برادرانشان منکر این آزادی هستند .

در الجزایر برحسب‌سنت سرنوشت دختران در دست برادرانشان‌است و آنهاهستند که عملا برای خواهران خود شوهر انتخاب می کنند . در هر حال یک دختر درالجزایر نباید کاری کند که حیثیت برادرش جریحه‌دار شود .

جانش رابرسر بدقولی گذارد

به گزارش‌خبرگزاری‌فرانسه دیروز «دوشنبه » یک‌گروهبان اوتش فرانسه هنگام روبروشدن باپی‌اعتنائی دختری که قراربود باهم نامزد شوند او را کشت .

این دختر که ۲۲ ساله بود در پلی‌تکنیک پاریس تحصیل میکرد.

گروهبان در حالی که‌تپانچه‌ای به‌دست داشت به پلی تکنیک رفت و دختر را هدف گلوله‌قرار داد.

وی پس‌از این که دستگیر شد گفت که دختر به او قول ازدواج داده بود، اما بعدابدلیل این که احساس کرد می‌تواند همسر بهتری بدست آورد ، نسبت به اوبی‌اعتنا شد.

دردل خانواده

زن باید ازعقل سلیم وسلامت فکر برخوردار باشد

● مردی هستم که برای ازدواج یک‌دختر زیبا انتخاب کردم ، چون تصور میکردم مردی سعادتمند است که زنش‌در زیبائی نظیر نداشته باشد، ولی‌اینک که چهار سال از ازدواجم گذشته‌است ،می برده‌ام که زیبائی زن برای سعادتمند شدن خانواده کافی نیست ، بایدیک همسر که‌ازعقل سلیم، سلامت فکر، و شعور ووجدان «هم برخوردار باشد. من هرچه‌به‌زنم نصیحت میکنم، به‌دلیل نقص عقل برعکس آنرا عمل میکندو زندگی با او دردسرهای عظیمی برای من بوجود آورده است.

شرایط شوهر خوب

● زنی‌هستم لیسانسیه‌و ۲۹ ساله ،چندی‌پیش با مردی همسن خودم ازدواج کردم، ولی اینک متوجه شده‌ام که‌ازدواج فقط عشق و عاشقی نیست،و شوهر باید مونس ، دوست، یاور و یاور و ناصح وراهنمای همسرش باشد. پس توصیه می‌کنم یک‌زن مردی رابرای همسری برگزیند که‌چندسال ازاوبزرگتر و دارای تجربه کافی باشدتابتواند درقبال ناملایمات روزگار «سنگ زیرین آسیاب باشد» و بردباری کند.

شکست کارمند دولت درازدواج به دلیل نامتعادل بودن حقوق

● من یک‌کارمند ۲۶ساله دولت هستم که‌ماهانه ، نزدیک به پنج‌هزارتومان حقوق دریافت میدارم،ولی درموسسات خصوصی به کارمندی مثل من قاسه برابر دستمزد میدهند. لذا از هر دختری که‌خواستگاری کرده‌ام ،پس‌از چندروز مرا رد و بایک کارمند موسسه خصوصی ازدواج کرده است و در طول دوسال اخیر من سه‌بار از کارمندان موسسات خصوصی شکست خورده‌ام. من نمی‌گویم حقوق‌مرا بیشتر کنند، بلکه به‌دخترها نصیحت میکنم پول سعادت نمی‌آورد وآنگهی‌خوب است حقوقها در موسسات دولتی و خصوصی متعادل و هماهنگ شود.

۳ قلو در یک روز در یک بیمارستان به‌دنیا آمدند

سه دسته سه قلو که ظرف چندسعت در یک بیمارستان واحد بدنیا آمده‌اند جهان را بایکی از شگفت انگیز ترین پدیده ها روبرو کرده‌اند. این پدیده چنان غریب بود که‌یکی از استادان کرسی علوم آماری دانشگاه کالیفرنیا بنام‌پروفسور گیدئون ویس رابرآن داشت تا باشتاب به سراغ کمپیوتربرود و ز محاسبات خود نتایج‌جالبی بدست آورد. طبق یکی ازاین نتایج که ضمنا از همه مهمتر است ـ این احتمال که دریک بیمارستان واحد ظرف مدت کوتاهی سه مادرصاحب‌فرزندان سه قلو شوند دارای‌نسبتی در حدود سه در یک میلیون‌است.

به بیان دیگر احتمال این که بعداز زمان حاضر باز همچنین پدیده‌ای تکرار شود، چنان احتمال ضعیفی است که باید برای مشاهده کردن آن تا شصت هزار سال دیگر صبر کرد.

سه دسته نوزادان سه قلو که دراین عکس در کنارمادران و پدرانشان دیده میشوند ،در بیمارستان مریت واقع در شهر اوکلند کالیفرنیا بدنیاآمده‌اند. اوکلند در طرف شرق خلیج سانفرانسیسکو واقع شده است و با این شهر فقط بایک پل که‌از روی خلیج میگذرد‌فاصله دارد وآب‌و هوایش یک فصل است و همیشه بهار است .

خام‌خواران میگویند:

هیچکس نباید از بیماری بمیرد

رستوران خام خواران در تهران انواع غذاهای گیاهی را دراختیار مردم قرار میدهد

شجریان و گوگوش به جمع خام ـ خواران ایران پیوستند

غذاهای پخته فقط شکم پرکن است، سلول‌های زائد بوجود می‌آورد، سموم مختلف تولید می‌کندو ارگانهای بدن را مسموم می‌سازد. اگر پزشکان‌کیفیت تغذیه بیماران‌راعوض کرده به‌آنها مواد غذائی‌طبیعی برسانند هیچکس از بیماری نخواهد مرد. سلول‌های زاید و مسموم بدن، دفع می‌شود وبافتها از سیری کاذب بدر می‌آید .

آنچه دربالا آمد فلسفه بهداشتی ـ درمانی خام گیاهخواران ایرانی است‌که‌بادایر کردن سلف سرویس در باشگاه خام‌خواری به‌ترویج‌عقیدمخود پرداخته‌اند. همزمان بادایر شدن این سلف سرویس برای بررسی وپژوهش درتغذیه طبیعی‌یک‌کانون علمی گیاهخواری نیز درتهران بوجود آمده است، افتتاح این کانون و آغاز فعالیت آن دیگربار توجه بسیاری از مردم ، بویژه آنها راکه‌به‌بیماری‌های آبله، روده، فشارخون وقلب مبتلا هستند برانگیخته است .

هم‌اکنون هزاران نفر خام‌خوار ایرانی و خارجی فعالیت پرشوری را برای جلب دیگرافراد جامعه‌بشیوه «تغذیه درمانی» خود آغاز کرده‌اند و با شعار « یگانه غذائی که طبیعت برای‌انسان بوجود آورده غذاهای خام گیاهی است» بجنگ غذاهای پخته رفته‌اند .

خام خواران می گویند : آتش، کلیه عناصرموجوددر مواد غذائی طبیعی‌را میکشد و تقاله بی خاصیت آنرا روانه معده انسان می کند . آنها درتائید ادعای خود اضافه می کنند ، ساختمان گوارشی انسان با حیوانات گوشتخوار تفاوت‌های‌زیادی دارد. در انسان درازی‌روده از راه تخمیر مواد حاصل از هضم غذارا جذب می‌کند. و در گوشتخواران کوتاهی روده از هجوم‌میکروب‌های مختلف که‌برائر فسادگوشت درطول روده ایجاد میشود جلوگیری مینماید . همچنین تفاونهائی که درحرکت‌ها، و طرز نوشیدن آب بین انسان وحیوان وجوددارد نمایانگر آنست که انسان‌باید روشی که طبیعت برای او بوجودآورده‌است بازگشته وخام گیاهخوار شود.

مسموم شدن ارگانها

احساس درد و سایر ناراحتی‌های جسمی علائم مبارزه و دفاع ارد‌نهاست‌که پزشکان پخته‌خوار آنها را بیماری تصور می‌کنند. حام خواران میگویند فقط در دنیا یک بیماری وجود دارد و آن گرسنگی ارگانهای‌بدن و مسموم شدن آنهاست . وقتی مصرف مواد پخته را قطع کنیم و با غذای طبیعی تغذیه کنیم سلولهای زائد و مسموم دفع می‌شود .

دراین شرایط ارگانهای‌بدن سیر شده و فعالیت طبیعی خود را شروع می‌کنند و با این عمل اساسی همه بیماری ها برطرف می شود.برخلاف تصور پزشکان ارگانهای‌بدن نیازمند پروتئین حیوانی و ویتامینهای مصنوعی نیست، غذایی می خواهند که در طبیعت برای آنها آماده شده است .

اگر پزشکان تغذیه بیمارستان ها را عوض کرده، بیماران را با غذای طبیعی تغذیه کنند هیچکس از بیماری نخواهد مرد زیرا خوراکیهای پخته و دارو های شیمیایی دو عامل اصلی بیماریها هستند که مردم را در سراسرجهان مسموم میکنند.

رستوران خام گیاهخواران

در انتهای خیابان کامکار اول سنائی برسر دریکسلف سرویس نابلوی سبز رنگ خام خواران نظرها رابخود جلب می کند. برای آشنائی و تهیه‌گزارش و چگونگی تغذیه خام خواران به داخل رستوران می رویم میز و صندلی و هرآنچه به چشم می‌آید سبز رنگ است .

سرهنگ کافی (بازنشسته ارتش) سرپرست و مسئول سالن توضیح می‌دهد که هدف از تشکیل سفسرویس تشویق خام خواران و شناساندن غذاهای گیاهی با طعم و رایحه طبیعی و دلچسبی است که بطریقه خاصی تهیه می‌شود .

در این سالن هرروز ۲۰۰ نفر پذیرائی می شوند.رایحه طبیعی غذاهای گیاهی ومیوه ها هر تازه و اردی را بطرف پیشخوان تقسیم غذا درسلف سرویس میکشاند . یکساعت قبل از ظهر است و سلف سرویس با چیده‌شدن‌انواع سالاد های‌میوه و سبزی‌فصل و دسرهای خوش بوی نارگیلی ، برا پذیرائی خام خواران آماده می شود . در لیست غذاها به اسامی‌آشنا، همنام و مشابه غذاهاپخته شده چون کتلت، انواع خورش (کدو بادمجان) انواع دلمه (گوجه فرنگی‌ـ کاهو) سوپ گندم،جو ،سالاد الویه حتی بستنی و نوشابه های گیاهی برمی‌خوریم

فهرست غذای خام خواران

خام‌خواران تهران دارای امکاناتی هستند که آنها را ازنظر تهیه غذا دچار مشکل نمی‌کند. باشگاه خام ـ خواران ازیک سلف سرویس مجهز برخوردار است ودر این سلف سرویس شما انواع خوراکیهای خوش‌طعم رمقوی را میتوانید بدست آورید. البته قیمتهانیزمناسب تعیین شده بااین تفاوت که نرخ غذاها برای اعضا انکی ارزانتر ازسایر افراد می‌باشد .

دراینجا فهرستی از غذاهای خام‌خواران رابا نرخ آنها ملاحظه می‌کنید .

نوع غذا	قیمت برای عضو	قیمت برای غیر عضو
کتلت	۲۰ ریال	۲۵ ریال
دلمه	۲۰ ریال	۲۵ ریال
خوراک گندم	۲۰ ریال	۲۵ ریال
سوپ گندم	۲۵ ریال	۲۵ ریال
سوپ لوبیا	۲۰ ریال	۲۵ ریال
سالاد فصل	۳۰ ریال	۳۵ ریال
سالاد افشان	۲۰ ریال	۲۵ ریال
اسفناج	۱۵ ریال	۲۰ ریال
دوغ گیاهی	۱۰ ریال	۱۵ ریال
خرما	۱۰ ریال	۱۵ ریال
خورش بادمجان	۲۵ ریال	۳۶ ریال
بستنی	۲۵ ریال	۳۰ ریال

انواع غذاهای خام گیاهی

سرهنگ کافی توضیح می دهد: برخلاف تصور عموم که فکر می‌کنند خام خواری هیچ لطفی ندارد ما انواع‌و اقسام غذاها ودسر، سالاد، شیرینی، کیکها رااز مواد خام گیاهی با روش های ویژه‌ای بعمل میاوریم ، اما خوردن غذای خام نباید این تصور را ایجاد کند که باید از آنها بدون هیچ‌چاشنی و طعم مطبوعی‌استفاده‌کرد. مواد اولیه غذای سلف سرویس کلیه سبزیها، میوه های فصل، دانه‌های روغنی و خشکبار،روغن زیتون‌ـ آبلیمو و شیره‌های گیاهی، عسل ودیگر موادی است که ریشه گیاهی دارند (نه حیوانی که آشپزخانه‌بدون آتش ما آنهارا با درآمیختن شیره‌ها وعصاره‌های‌گیاهی، آبلیمو و روغن زیتون خام ماکول‌تر می‌کند .

عصاره طبیعی میوه‌ها و سبزی‌ها، درآمیختن با دیگر مواد غذائی خام برای تهیه خوراک های طبیعی بکار می رود. سرهنگ کافی می افزاید: اعتیاد به غذا های پخته شده مردم را مسخ کرده است .

سابقه گیاهخواری

گیاهخواری در جهان بویژه درشرق‌پیشینه‌ای عمیق‌دارد، درکشور های باستانی‌شرقی نظیرمصر ،ایران،هندوستان وچین‌وپیرو ازمذاهب‌مختلف از خوردن گوشت‌اباداشتند و به حیات حیوانات تاکید نموده، معتقد بودند که‌ادامه حیات انسان به هیچ وجه نباید مستلزم اذیت و آزار وشکنجه و کشتن‌حیوانات باشد. در غرب نیز در قرون قبل از میلاد بزرگانی‌چون سقراط ، افلاطون،پلوتارک ارشمیدوس از این روش پیروی می کردند در قرون اخیر نیز نویسندگانی مانند تولستوی ، ولتر ، تاگورو برناردشاو در غرب و صادق هدایت نویسنده معاصر در ایران گیاهخواربودند ،اما خام‌خواری‌روش‌تازه‌ای است که‌آرشاویر آوانسیان بنیانگزار آن درجهان‌است. او در کتابی اصول خام ـ خواری و فلسفه آنرا تشریح کرده است و برای ترویج فلسفه خود دختر ۱۷ ساله (دوسال‌قبل) خودرا معرفی کرد وزیر عکس او نوشته است از این نمونه انسان حقیقی آغاز کننده دنیای جدید بدون بیماری ، فقرو گرسنگی، جنگ و آدمکشی است باین ترتیب شاهید آوانسیان اولین خام خوار گیاهخوار کامل قرن بیستم در تمام جهان است.

خام‌خواران دیگری پس از رواج فلسفه آوانسیان باین نهضت پیوستند. بیماری‌های طولانی خطرناک غیر قابل علاج شده دردرجه‌اول‌انگیزه این گرایش بوده است.

هم‌اکنون چندین هزار نفر در ایران و صدها هزاربلکه میلیونها نفر در تمام جهان باین نهضت پیوسته‌اند.

درمان بیماری ها

در حاشیه مسائل خام گیاه خواری به خام خواران برمیخوریم که ازمرگ‌حتمی نجات پیدا کرده‌اند واکنون در مسیر یک زندگی پر از نشاط و شادابی گام بر می دارند سرهنگ کافی که‌خود ازچنگال مرگ حتمی‌گریخته است توضیح میدهد که با ۱۱۵ کیلو وزن و با دو پار «انفارکتوس» با مرگ‌فاصله کوتاهی داشتم ولی پس از سه ماه خام خواری علائم بیماری را از دست داده با رساندن وزن خود به ۹۰ کیلو نشاط وسبکی‌خاصی در خود احساس می‌کنم .

وی می‌افزاید بسیاری از خام خواران قبل از خام‌خواری‌ازبیماریهای‌خطرناک قلبی، کبد، معده و روده‌ای و حتی سرطانی در رنج بودند اما اکنون سلامت خود را بدست اورده‌اند . می پرسم می‌توانید نامببرید، میبویدمراو ان‌ازجمله خانمی بنامماری‌که‌از سرطان‌پیشرفته تا پای مرگ رسید و پس از ناامید شدن از پزشکان به خام‌خواری پیوست بعد از چند ماه بهبودی شگرفی‌در وی پدید آمد .

درمیان خام خواران ایران به اسامی معروفی نظیر شجریان ، مهرتاش،گوگوش و چندتن دیگر برمیخوریم.

★ نمایی از سلف سرویس‌خام خواران تهران، درابن‌سلف سرویس، هرروز عده‌زیادی‌ازخام خواران‌پذیرائی می‌شوند. افراد غیر عضو در باشگاه خام خواران نیز می توانند از این سلف سرویس استفاده کنند.

★ هر ظهر و شب،درباشگاه خام خواران‌از لذیذترین‌غذا های غیر حیوانی سرو می شود. نمونه‌ای از غذا های این سلف سرویس را درعکس ملاحظه می‌کنید .

ذخیره و تولید شیشه بیش از میزان مصرف است

*** روزانه ۴۰ هزار متر شیشه توسط سه کارخانه تولید می‌شود**

*** خرده فروشیها قیمت شیشه را کاهش نمی‌دهند**

*** ۲/۸ میلیون متر شیشه از ژاپن، بلژیک و اسپانیا، هندوستان و افریقای جنوبی به کشور وارد شده است**

بازار انواع شیشه جام بخصوص شیشه های ۳، ۴، و ۶ میلیمتری در سطح عمده فروشی خاصه در چند هفته اخیر وضع آرام و عادی دارد و مقدار عرضه شیشه های وارداتی از خارج و محصول داخلی در سطح عمده فروشی بیش از مقدار تقاضا است. بهمین دلیل کاهش قیمت شیشه جام در سطح عمده فروشی در بازار آزاد خاصه در یک ماهه اخیر قابل توجه بوده است.

یک مقام آگاه گفت در حالیکه بیش از یکماه است بازار سیاه شیشه در سطح عمده فروشی در تهران و بسیاری از شهرستانها شکسته شده و قیمتهای فعلی عمده فروشی در بازار های کشور فقط اندکی گرانتر از نرخ کارخانه است، متاسفانه بازار سیاه شیشه در سطح خرده فروشی همچنان وجود دارد و کاهش قیمت در بسیاری از مغازه های شیشه فروشی در حدود تنزل قیمت در سطح عمده فروشی نبوده است.

این مقام گفت در حال حاضر ۳ واحد تولید کننده شیشه مشغول کار است و شیشه قزوین روزانه ۳۰ هزار متر و شیشه ایران و شیشه آبگینه هر کدام ۵ هزار متر شیشه به بازار عرضه میکنند. البته شایع است در چند روز آینده کارخانه شیشه آبگینه بعلت تعمیر ماشین آلات این کارخانه برای مدتی تعطیل میکند ولی دو کارخانه دیگر همچنان با ظرفیت کامل کار خواهند کرد و روزانه ۳۵ هزار متر شیشه به بازار عرضه خواهند کرد.

این مقام افزود چون نیاز کشور به شیشه جام بیش از مقدار تولید داخلی است، هرسه واحد شیشه سازی کشور مقداری شیشه از خارج خریداری کرده و تا کنون آنچه توسط این سه واحد وارد شده همراه با محصولات این کارخانه ها به بازار عرضه شده است.

همچنین دراین مدت چند تن از بازرگانان، انواع شیشه جام از چند کشور خارجی خریداری کرده‌اند که فقط در دو هفته اخیر توسط این گروه و تولید کنندگان شیشه بیش از ۲/۸ میلیون متر بشرح زیر وارد کشور شده است:

از ژاپن حدود ۵۸۰ هزار و از انبارهای قزوین ـ کرج و تهران تخلیه کرده‌اند.

مقام مذکور گفت بعضی از دست اندرکاران تجارت شیشه سعی دارند با آشفته کردن اذهان عمومی، مردم را برای خرید بیشتر شیشه تشویق کنند تا بتوانند باز هم بازار کاذب خرید ایجاد نمایند و موجودی خود را که اکنون بفروش مانده به قیمت زیادتر از نرخ واقعی بفروش برسانند همچنین این گروه بخاطر ایجاد بازار سیاه شیشه در سطح عمده فروشی، شایع کرده‌اند که مقدار موجودی شیشه و مقدار تولید داخلی و مقدار شیشه خریداری شده از خارج که قرار است در آینده وارد کشور شود جوابگوی نیاز فصل مصرف نیست.

بهمین دلیل توصیه شده است تا مقام های مسئول هرچه زودتر یعنی قبل از رسیدن فصل سرما مقدار تولید و موجودی و مقدار شیشه های خریداری شده از خارج را با مقدار نیاز کشور در سال جاری تخمین بزنند و اگر باز هم نیاز به واردات شیشه از خارج است مقدار کسری را هرچه زودتر توسط بخش خصوصی و یا عمومی از خارج خریداری و به موقع وارد و در بازار های داخلی به قیمت عادلانه عرضه کنند تا برای همیشه از ایجاد بازار سیاه شیشه در سطح خرده و عمده فروشی جلوگیری شود.

ملخ صحرائی بایران حمله نکرده است

وزارت کشاورزی و عمران روستائی، امروز اعلام کرد که ملخ صحرائی به اراضی کشاورزی آذربایجان هجوم نبرده است و ملخ های موجود در این استان، ملخ های بومی است که هر ساله بصورت منطقه‌ای و پرا کنده به پرواز در میایند و طبق معمول با آن مبارزه میشود. سخنگوی وزارت کشاورزی اعلام کرد که هنوز ملخ صحرائی به ایران حمله نکرده است و از انجا که موقعیت کنونی ملخ صحرائی در کشور های افریقائی و آسیائی در حال حاضر از نظر ایران اهمیت فوق العاده دارد، از روزنامه ها درخواست کرد که در مورد اخبار مربوط به ملخ قبلا با سازمان حفظ تماس بگیرند.

قبلا اعلام شده که ملخ صحرائی به حدود ۱۰۰۰ هکتار اراضی کشاورزی قره تپه آذربایجان هجوم برده است.

آفات نباتی مصونیت یافته‌اند؟

ابکنار گیلان ـ خبرنگار اطلاعات ـ محصولات کشاورزی نواحی زیر کشت «آبکنار» بویژه گوجه فرنگی و سیب زمینی این منطقه در خطر نابودی است.

ریزش بارانهای چند روز اخیر آبکنار آفات نباتی منطقه را تقویت کرد، بطوریکه محصولات گوجه فرنگی و سیب زمینی آبکنار با هجوم آفت «شته» در خطر نابودی قرار گرفته است.

کشاورزان منطقه که تمامی سلاحهای مبارزه با آفات نباتی را بکار گرفته‌اند اظهار نومیدی می کنند که آیا آفات نباتی نسبت به سموم شیمیائی مصونیت یافته‌اند؟ و هیچ سمی تهدیدشان نمیکند.

افزایش سهمیه سیمان آذربایجان

رضائیه ـ خبرنگار اطلاعات ـ سهمیه سیمان آذربایجان غربی افزایش می یابد: افزایش سهمیه سیمان این استان در جلسه‌ای که برای رسیدگی به مشکلات و عوامل بازدارنده در پروژه های عمرانی استان آذربایجان غربی و با حضور دهستانی استاندار این استان در سالن شهرداری رضائیه تشکیل شده بود مطرح گردید.

در این جلسه گفته شد با تماسی که از سوی استاندار آذربایجان شرقی با نخست وزیر و سایر مسئولان بعمل آمده است به کارخانه سیمان صوفیان دستور داده است تا در امر تحویل حواله سهمیه سه ماهه اول استان آذربایجان غربی سرعت عمل لازم بوجود آید.

معاملات سهام شرکت ها

نام شرکت	تعداد سهام معامله شده	قیمت اسمی	قیمت دیروز
سرمایه گذاری ملی بدون سود	۵۰۴	۱۰۰۰	۱۰۳۰
بانک تجارت خارجی بدون سود	۲۰	۱۰۰۰۰	۲۸۰۰۰
حق تقدم سیمان شمال	۱۶۰	-	۳۷۶
نساجی مازندران	۹۶	۱۰۰۰	۱۷۳۰
قند مشهد	۵۰۰	۱۰۰۰	۱۳۵۰
بانک اعتبارات ایران	۳۸۶	۱۰۰۰	۱۸۵۰
توسعه صنایع بهشهر	۵۰۶۹	۱۰۰۰	۲۲۵۰
سیمان کرمان بدون سود	۸۰۰	۱۰۰۰	۱۶۶۰
صنایع فلزی	۵۳۲۹	۱۰۰۰	۲۷۸۰
ایران ناسیونال	۱۲۵	۱۰۰۰	۳۹۰۰
قند شیرین خراسان	۹۰۸	۱۰۰۰	۱۴۰۱
تولید وتصفیه روغن	۴۰۰	۱۰۰۰	۳۳۷۱
بانک توسعه صنعتی	۱۲۷۴۰	۱۰۰۰	۱۵۳۰
سرمایه گذاری بانکها	۲۴۰	۱۰۰۰	۱۰۰۰
گروه صنعتی خاور	۸۸۰	۱۰۰۰	۲۲۵۰

معاملات اوراق قرضه

نوع ورقه	تاریخ صدور	نرخ بهره (درصد)	نرخ بازده (درصد)	نرخ معامله
قرضه دولتی ۵ ساله	۳۴/۲/۶	۱۰	۱۰	۹۹۹۷
۷ ساله	۳۰/۵/۱۵	۹	۸/۷۰	۱۰۰۰۰
۷ ساله	۳۴/۲/۶	۱۰/۵۰	۱۱	۹۸۴۶
قرضه گسترش ۵ ساله	۳۴/۱۰/۱	۱۰	۱۱	۹۷۹۱

شرکتهای جدیدالتاسیس

نام شرکت	موضوع	موسسین ومدیران
الومار	تولید مصنوعات الومینیوم	فرامرز افشار قاسملو
ساری بلاغ	کشت علوفه و پرورش دام	قربان وزکی حسابی
ایمن کار	طرحهای ایمنی واطفاء حریق	مجید هاشمی
حراست	مقاطعه کار تهویه مطبوع	احمد احسانی
ساحکو	عملیات بازرگانی مجاز	حبیب اله کهن ما
آردتبریزکار	آردسازی	ماشاء اله چنگیزی
تعاونی مسکن بانک گسترش خوزستان	تامین مسکن اعضاء	غلامعباس مبشری
نمازگاه	پیمانکاری ساختمان وراهسازی	ابراهیم کاظمی
اخزم	عمران وساختمانی	صفر علی گودرزی
ادونس پرسنل	تدارک وعرضه نیروی انسانی	دوید دراج
مزائیک	ساختمان خانه و آپارتمان	اکبر معمارزاده
دلفینا	معاملات کارهای مجاز بازرگانی	محمود دلیلی
تعاونی مسکن آشیان	تامین مسکن اعضاء	محمد فرازچی
تعاونی‌مسکن آموزش و پرورش داراب	تامین مسکن اعضاء	مسیح اله عارف
گاویس	ساختمانی وراهسازی	مسعود عامری
فیلمکده	تولید وپخش فیلم وتبلیغات	ساموئل خاچیکیان
جالشن	پیمانکاری واستخراج شن و ماسه	محمدعلی مختارزاده
ناترینگ	تولید انواع نان شیرینی	احمد نکوئی

نیازمندیهای اقتصادی

نرخ خرید و فروش ارز در بانکهای کشور

نوع ارز	نرخ خرید	نرخ فروش
یک دلار امریکا	۷۰/۳۵	۷۰/۶۰
یک دلار کانادا	۶۲/۸۰	۶۳/۰۵
یک دلار استرالیا	۸۰/۹۰	۸۱/۲۵
یک لیره انگلیس	۱۳۲/۸۰	۱۳۴/۴۰
یک مارک آلمان غربی	۳۴/۱۵	۳۴/۵۰
یک فرانک سوئیس	۳۸/۸۰	۳۹/۱۵
یک فرانک فرانسه	۱۵/۷۵	۱۵/۹۵
یکصدفرانک بلژیک	۲۱۶/۷۰	۲۱۸/۷۰
یک صد لیر ایتالیا	۸/۲۵	۸/۴۰
یک فلورن هلند	۳۱/۷۳	۳۲/۰۵
یک کورن سوئد	۱۵/۴۰	۱۵/۶۰
یک کورن نروژ	۱۳	۱۳/۱۵
یک کورن دانمارک	۱۲/۵۰	۱۲/۶۵
یک شیلینگ اتریش	۴/۷۰	۴/۸۰
یک صدین ژاپن	۳۴/۸۰	۳۵/۱۵
یکصدروپیه هندوستان	۸۶۰	۸۸۰
یک دینار کویت	۲۵۶/۵۰	۲۶۰
یک دینار عراق	۲۳۹	۲۴۱/۵۰
یک دینار بحرین	۱۸۰/۵۰	۱۸۵/۵۰
یک ریال سعودی	۲۰/۲۰	۲۰/۷۰
یک درهم امارات عربی متحده	۱۷/۹۵	۱۸/۸۵

بورس

در سازمان بورس تهران ۶۰/۰۸ میلیون ریال معامله شد

براساس گزارش سازمان بورس تهران، روز گذشته در سازمان مذکور ۶۰/۰۸ میلیون ریال اوراق بهادار بشرح زیر مورد معامله قرار گرفت:

سهام بانکها وشرکتها ۵۵ میلیون ریال، قرضه دولتی ۴/۱۹ میلیون ریال و قرضه گسترش ۸۸۷/۴ هزار ریال.

در روز مذکور نرخ سهام سرمایه گذاری ملی ایران ۱۰ ریال وسیمان کرمان ۲۶۰ ریال کاهش ونرخ سهام بانک تجارت خارجی ۱۰۰۰ ریال وصنایع بهشهر ۱۰۰ ریال افزایش یافت.

قبول نماینده انحصاری

یک شرکت معتبرکه تولیدکننده کالاهائی با مرغوبیت عالی (مانند والف ها ورگولاتورها برای سیلندر گازهای مایع نفت (ال. پی.جی) است به نماینده انحصاری که درکفایت کارائی بهره مند بوده و عملا باتمام مجراهای توزیع این محصولات آشنائی داشته باشدنیاز دارد.

لطفا به زبان های انگلیسی یا فرانسه با راهنمای شماره ۹۳۰ روزنامه اطلاعات مکاتبه فرمائید.

صادرات گاز مایع ایران به امریکا از سال ۱۹۸۲ شروع خواهد شد

امریکا در سالهای آینده روزانه ۳۰۰ میلیون فوت مکعب گاز مایع وارد خواهد کرد.

امریکا روزانه ۳۰۰ میلیون فوت مکعب گاز مایع وارد خواهد کرد خریداران این گاز دوشرکت «کلمبیا» و «نچرال گس» هستند که پیشنهاد خرید آنرا به وزارت انرژی امریکا تسلیم کرده‌اند.

این خبر را هفته نامه پترولیوم اینتلیجنس» در شماره اخیرخود منعکس کرده واضافه کرده است که استخراج اولیه گاز مایع ایران از اوایل سال ۱۹۸۲ آغاز میشود و استخراج منظم آن از سال ۱۹۸۳ خواهد بود که مدت ۲۰ سال بطول خواهد انجامید.

این هفته نامه اضافه میکند که این گاز که از منطقه فارس استخراج میگردد در یک کارخانه شناور که بوسیله «نروژ» ساخته شده به گاز مایع تبدیل میگردد وسپس صادر میشود. این دوشرکت بهای گاز مایع را دوگونه پیشنهاد کرده‌اند.

دراین موافقت نامه که طرح آن ۳۱ دسامبر بتصویب خواهد رسید. برای تجدید نظر دربهای حداقل قیمت در رابطه با نوسانات ارزش دولار نیز پیش بینی هائی شده است.

هفته نامه پترولیوم اینتلیجنس از قول خریداران امریکائی مینویسد گاز مایع ایران درحال حاضر بهترین نوع گاز است که آنها شدیدا بدان نیاز دارند. از سوی دیگر گاز ایران بعلت خوب بودن کیفیت بهای کمتری را برای تبدیل مجدد به گاز مایع دربرخواهد داشت.

بزرگترین مرکز تحقیقات و آموزش خاورمیانه در تهران شروع بکار میکند

*** با بهره برداری از این مرکز کیفیت کفش ایران بالا خواهد رفت و راه برای صدور کفش بیشتر هموار خواهد شد.**

*** برای تاسیس این مرکز گروه صنعتی ملی ۳۵۰ میلیون ریال خرج خواهد کرد.**

ساختمان مرکز تحقیقات و کارآموزی گروه صنعتی ملی حدود دو ماه قبل شروع شده و ظرف سه تا چهار ماه اینده مورد بهره برداری قرار میگیرد. این مرکز مجهز به کلیه تجهیزات مدرن اموزشی و سالن سخنرانی و مطالعه و ازمایشگاههای مربوطه میباشد.

برای یک گروه صنعتی بزرگ که در استاندارد کشورهای پیشرفته جهان به تلاش میپردازد و به تولید محصولی بهتر و مطمئن‌تر میاندیشد و افزایش صادرات را بصورت یک هدف اساسی و مهم تعقیب میکند، تاسیس یک مرکز تحقیقات و آموزش بعنوان یک اصل زیربنائی تجلی میکند.

درجهان امروز آنچه یک واحدتولیدی را درکشورهای پزرگ صنعتی قدرت میبخشد و انرا بصورت واحدی پرتکاپو وزنده نگاه میدارد تلاشی برای دست‌یابی به تولید کالائی بهتر ارزانترونوین است.

با چنین هدفی است که گروه صنعتی ملی، با هزینه‌ای حدود ۳۵۰ میلیون ریال دست به تاسیس بزرگترین مرکز تحقیقات و آموزشی صنایع کفش درایران زده است.

مرکز مذکور که سه تا چهارماه دیگر آماده بهره برداری خواهد شد، روز یکشنبه مورد بازدید نمایندگان مطبوعات ـ رادیو و تلویزیون و خبرگزاریهای خارجی قرارگرفت.

مرکز تحقیقات و آموزشی گروه صنعتی ملی در پارک یک میلیون مترمربعی این گروه درکیلومتر ۱۸ جاده قدیم کرج قراردارد.

آموزشی کارگران

«دکترپی ـ تالمج لنکستر» مدیرجدیداین مرکز که سالها سابقه درامرآموزش دارد و مدت دو سال و نیم گذشته با سمت ریاست مدرسه آمریکائیها درایران با موقع ویژه و پیشرفتهای کشور درهمه زمینه ها بویژه دربخش صنعت آگاه است گفت: مرکز تحقیقات و آموزشی گروه صنعتی ملی این امکان را فراهم میسازد که هرکارگر قبل از ورود به کارخانه درقسمتی که میخواهد بکارپردازد دراین مرکز به فراگیری بپردازد. مدت آموزشی بستگی به رشته انتخابی دارد.

لانکستراضافه میکند: هرکارگرو متخصص و حتی کارمند دردوران خدمت خود حداقل باید پنج بارآموزش به بینند، چرا که دنیای امروز بسرعت درحال تحول است و بسرعت ماشین‌الات و لوازم کار و نحوه و طریقه تولیددچار تغییرمیشودو باین ترتیب گروه صنعتی ملی با صرف این هزینه گزاف نیروی انسانی خود را همواره آموزش خواهد داد و آنانرا برای قبول مسئولیتی برتر آماده میسازد.

این روش علاوه بربالابردن استاندارد تولیدات و جلوگیری از ضایعات و اشاعه دانش فنی به نیروی انسانی امکان میدهد که با جایگزینی درپستی بالاتر از مزایای بیشتر بهره‌مند شود.

هدف مدیران

دکتر لانکاستر سپس به نحوه دید و برداشت مدیران شرکت اشاره کرد و یادآورشد که اقای رحیم متقی ایروانی رئیس هیات مدیره گروه صنعتی ملی همواره به وی تاکید کرده است که از کلیه متخصصین خارجی که با شرکتهای عضو گروه همکاری مینمایند انتظارمیرود داوطلبانه به عنوان استاد حتی اگر بصورت نیمه وقت هم باشد دانش و تخصص خود را دراختیار کارکنان این مرکز قراردهند.

آقای ایروانی نیروی انسانی شاغل درگروه را به عنوان با ارزشترین دارائی گروه تلقی کرده و معتقد است که نگهداری و آموزش این نیرو میبایست هدف عمده مرکز باشد.

آقای دکتر لنکستر از اینکه به عنوان مدیراین مرکز که اولین مرکز تحقیقاتی و کارآموزی خصوصی دراین گوشه از جهان میباشد انتخاب شده اظهار خرسندی کرده و از مدیران گروه صنعتی ملی به عنوان پیشروان و مبلغین آموزش هرچه بیشتر جهت حصول اطمینان از شایستگی و مهارت کارکنان و به‌سازی انواع فعالیتهای این گروه بررگ قدردانی کرد.

ابداع محصولات جدید

مرکز تحقیقات و کارآموزی کفش ملی درمراحل اولیه فعالیت خود صدها نفراز کارکنان کارخانجات گروه صنعتی ملی را درزمینه کلیه فنون صنعت کفش سازی از تولید چرم تا تولید کفشهای آماده آموزش خواهد داد.

دکتر لنکستر اظهار داشت که مرکز، فعالیتهای دامنه‌داری درزمینه تحقیقات و آزمایشهای فنی به منظور به‌سازی تولیدات فعلی و ابداع محصولات جدیدانجام خواهد داد و اضافه کرد جهت ادامه ارائه مرغوبترین محصولات با مناسبترین قیمتها مواد اولیه و مواد شیمیائی مورد مصرف کارخانجات تحت آزمایشهای دقیق قرارخواهد گرفت.

دکتر لانکاستر اظهار امیدواری کرد که درنتیجه رابطه همکاری نزدیکی که مرکزبا دانشگاههای کشوربرقرارخواهد نمود دانشجویان بتوانند از نزدیک باروشهای آموزشی ما اشنائی پیدا نمایند.

بی‌نیازی ازنیروی انسانی خارجی

آقای ناصرمعتبر رئیس هیات مدیره مرکز تحقیقات و آموزشی گروه صنعتی ملی نیز دراین جلسه مصاحبه مطبوعاتی که پس از بازدید نمایندگان مطبوعات و خبرگزاریهای خارجی از کارخانه کفش یونایتد و مرکز دردست ساختمان تحقیقات و آموزش سخن گفت، هدف نهائی گروه رابی‌نیازی از استفاده از نیروی انسانی خارجی توصیف کرد و یادآورشد: مرکز آموزش و تحقیقات گروه صنعتی ملی با استفاده از مبرزترین کارشناسان خارجی راه تازه‌ای را درتحول صنعتی ایران گشوده است. مادراین مرکز به تحقیقات وسیعی خواهیم پرداخت و تحقیقات خود را درراه بهبود تولید و جلب رضایت کامل مشتریان بکارخواهیم گرفت.

معتبراضافه کرد که یک گروه صنعتی با ۲۴ واحد تولیدی و ۱۰ هزارنفرپرسنل بدون تردید نمیتواند به آنچه دردنیای تکنولوژی و دانش امروز میگذرد بی توجه باشد و بقاء صنایع مابه تحقیقات و آموزشی بستگی دارد.

آموزش حرف

درجریان بازدید خبرنگاران اعلام شد که مرکز تحقیقات و آموزشی گروه، ظرفیت تدریس ۱۲۰ نفررا درساعت دارد و کلاسهای آموزشی حرف بیش از ۶ تا ۸ نفر شرکت کننده نخواهند پذیرفت. دراین مرکز کارگاههای تعلیم دباغی ـ لاستیک سازی ـ آزمایشگاهی شیمی ـ پرداخت کفش و چرم ـ خیاطی ـ میکانیکی و امور برق ـ طراحی و مدلسازی و کارهای عملی و ازمایشگاه فیزیک مستقرخواهد شد و علاوه بران کلاسهای زبان فارسی و انگلیسی نیز شرکت کنندگان را درفراگیری زبان یاری خواهند کرد.

صادرات کفش

محمود مهدوی مدیرعامل شرکت کفش یونایتددرمورد کوشش گروه صنعتی ملی برای صادرات کفش گفت: امسال شرکت حدود ۲/۵ میلیون دلار انواع کفش بخارج صادرخواهد کرد و اکنون انواع کفشهای ملی درلهستان ـ انگلستان ـ مجارستان ـ شوروی و کشورهای عربی و شیخ‌نشین های خلیج فارس عرضه میشود.

صادرات محصولات ما اکنون به ۱۵ درصد تولیدات گروه میرسد که کوشش خواهد شد این رقم به ۲۵ درصدافزایش پیدا کند.

درحال حاضرگروه، مطالعات و مذاکراتی را برای صدورکفش به آمریکا ـ سوئد و نروژدرجریان دارد.

مهدوی درمورد مرکز تحقیقات و آموزش گروه نیز توضیح داد که این مرکز امادگی دارد خدمات خود را دراختیار سایر کارخانه های تولیدکفش کشوربگذارد و براساس قراردادی کارکنان آنان را آموزش دهد.

وی تاکید کرد مسلما موفقیت مرکز منوط به کمک مالی است که از سوی دولت باین مرکز صورت خواهد گرفت زیرا مرکز هیچگونه جنبه انتفاعی ندارد و هزینه ایجاد و اداره آن بسیار سنگین است

دکتر ـ پی. تالمج لنکستر مدیر جدید مرکز تحقیقاتی و کارآموزی گروه صنعتی ملی در جریان بازدید خبرنگاران در باره فعالیتهای این مرکز توضیحاتی داد. اقای ناصر معتبر رئیس هیات مدیره مرکز مذکور و یکی از مدیران شرکت در کناروی و محمود مهدوی مدیر عامل شرکت یوناتید در عکس دیده میشود.

تولید کفش مردانه

کفش یونایتد که تولیدات آن سه ماه است واردبازارشده، کفش چرمی مردانه تولید میکند و تخت و رویه آن از بهترین نوع چرم طبیعی است و مدلهای آن از روی جدیدترین مدلهای اروپائی منتهی با توجه باندازه پای مردم ایران تولید میشود و بهمین منظور اندازه پای ایرانیان و تغییرات آن مرتبا توسط کارشناسان گروه، مطالعه و بررسی میشود تا کفش ایرانی درپای ایرانیان راحت ـ محکم و غیرقابل تغییرشکل باشد.

زندگی اول؟!

زندگی اول .... عنوان بخش تازه ایست در روزنامه اطلاعات که از امسب آغاز میسود با این هدف که کار تازه ما علاوه بر در برگرفتن مسائل اجتماعی مربوط به خانواده آگاه کننده تازه ترین نظریات کارشناسان این مساله مهم و حیاتی روز در پنج قاره جهان باشد.

این موضوع که نیمه دوم قرن بیستم شگفت ترین تحولات را در روابط انسانی خانواده ها بوجود اورده و موجب نابسامانیهای دردناک اجتماعی سده حرف تازه ای نیست... زندگی انسان از خانواده سروع میسود، زندگی اول و پایه‌ای خانواده است، خانواده است که فرد را میسازد و فرد است که از میدان کوچک خانواده وارد میدان بزرگ اجتماع میسود و تاخت و تاز هایس را سروع میکند، پروفسور بارنارد دیوا عقیده دارد:

ـ در قرن بیستم هیچ فاجعه‌ای بالاتر از این نبوده که انسانها زندگی اول خود را فدای زندگی دوم کرده اند، و بیجهت تلاش کردند که از پایه های لرزان و ویران بنای مستحکمی بسازند.

بالا رفت روز بروز رقمهای آدمکسی ـ دزدی، فساد اخلاقی، پرخاس، اضطراب و آلودگی روانی همه و همه نسانه اینست که خانواده در این دوره بدست مقتولین خود قتل عام سده است.

غفلت از نقش و اهمیت خانواده... این همان حادثه ایست که در این قرن اتفاق افتاده است و نتیجه‌اس جنگهای بیهوده، جدالهای بی نتیجه و زدگی از زندگی بوده است.

پس به زندگی اول، به خانواده باید توجه کرد، باید بصورت یک اصل مهم حیات به آن پرداخت و از دیدگاهی تازه، متناسب با تمام پیسرفتهائی که در ظاهر زندگی اتفاق افتاده است آن را مورد نظر داست.

در بخش تازه روزنامه اطلاعات زندگی اول ـ این مساله اساسی مد نظر است، و گروهی از خبرگا ن با یاری عده‌ای از روانشناسان و جامعه سناسان و استادان تعلیم و تربیت در این راه ما را یاری میدهند، امید اینکه بیسترین استقبال سما را داسته باسیم.

دبیر بخس زندگی اول روزنامه اطلاعات

دکتر عزالدین معنوی

جامعه مردانه، اجتماع پرخاش و خشونت است!

جامعه مردانه جامعه خشنی است، جامعه‌ای که محبت،احساسات و عواطف حاکم بر روابط انسانی نخواهد بود.

دکتر عزالدین معنوی روانشناس مشهور میگوید:

ـ جامعه مردانه زیبائیها و ظرافتهای زندگی را محو میکند محبت همسر و لبخند کودک که حاکم بر اعمال عصبی مرد بعنوان حاکم برسرنوشت خانواده و موقعیت اجتماعیش میباشد اگر از بین برود هر تصمیم خشونت الود عجولانه بمرحله عمل درمیاید و سرحمی فضای زندگی را مسموم میسازد.....

جامعه مردانه

اخرین آمار سرشماری عمومی کشور که سال گذشته بجام گرفت و اکنون از طرف مرکز آمارایران کاملا تفکیک و منتشر شده نشان میدهد که کشور ما اکنون دچار کمبود جنس زن شده است یعنی تعداد جنس مرد در حدود یک میلیون نفر بیشتر از زن میباشد.

رقمهای دقیق چنین نشان میدهد:

۱ـ کل جمعیت کشور ایران در سرشماری عمومی سال ۲۵۳۵ـ ۳۳/۵۹۱/۸۷۵ نفر

۲ـ تعداد مرد ۱۷/۲۷۷/۶۵۶ نفر

۳ـ تعداد زن ۱۶/۳۱۴/۲۱۹ نفر

یعنی بحساب دقیق در کشور ما ۹۶۳/۴۳۷ نفر زن از تعداد مرد کمتر است.

خانواده های ایرانی از قرنها پیش علاقه و دلبستگی عجیبی به فرزند پسر داشتند و پسرخواهی در تمامی جوامع شهری و روستائی ما مورد نظر بود.

علت

جامعه شناسان در بررسی علل پسرخواهی به دو ریشه قابل توجه پی بردند، که هر دوی آن اقتصادی است.

۱ـ پسر بعنوان عامل نیروی کار، و بازده سریع قابل سرمایه گذاری بود، پسر میتوانست از همان سنین پائین به کارهای سخت تن دردهد و برای خانواده نان بیار باشد. درحالیکه برای دختر شغل و کار مناسبی وجود نداشت، دختر میبایست در خانه بماند و به کارهای ساده خانه بپردازد.

۲ـ نگهداری و مواظبت از دختر حوصله و وقت بیشتری میخواست دختر برای خانواده بار مسئولیت سنگینی بوجود میاورد و تا روزی که ازدواج میکرد و به خانه بخت میرفت از صورت یک نان خور و خرج تراش درنمیامد، تازه برای ازدواج هم هزینه قابل توجهی رویدست خانواده میگذاشت و علاوه برهمه اینها خانواده ها همواره در وحشت این خبر که ممکن است..... روزی دخترشان از خانه شوهر رانده شود و با بازگشت به خانواده خود موجبات سرشکستگی را فراهم کند قرار داشتند. به این دو دلیل عمده و اساسی و دهها دلیل مشابه دیگر در خانواده های ایرانی علاقه به پسرخواهی افزایش یافت

امارمیگوید جمعیت کشور ماباسرعت عجیبی مردانه میشود و بزودی دختر خواهی جای پسرخواهی رادرخانواده ها خواهد گرفت

اندوه بخاطر زن بودن

و تا همین چند سال پیش بسیاری از حوادث تلخ و اسف بار زناشویی از تولید یک فرزند دختر شدت میبافت، در دادگاههای حمایت خانواده هنوز هم دهها پرونده وجود دارد که دو طرف دعوا ریشه اختلافاتشان از تولد دختر سرچشمه گرفته و یا آلودگیهای مرد خانه از تولد فرزند دختر به اوج رسیده است: به حرفهای چند زن در راهروهای دادگاه حمایت خانواده توجه کنیم:

ـ شوهرم از وقتی فهمید که بچه مان دختر است به مشروب فروشی رفت و آنشب اصلا بخانه نیامد.

ـ سومین فرزند دخترمان وقتی بدنیا آمد شوهرم زمزمه طلاق و جدایی را سر داد، او میگفت من دلم پسر میخواهد و باید با زن دیگری ازدواج کنم تا برای من پسری بدنیا بیاورد.

ـ شوهرم از وقتی که با من ازدواج میکرد مخالف دختر بود، و در هر میهمانی خانوادگی که میرفتیم درباره مضرات دختر داشتن داد سخن میداد و با شور و هیجان میگفت که بچه مان حتما پسر خواهد بود ولی اگر دختر باشد من خودم را نابود میکنم از ترس این گفته های او تا انجا که امکان داشت زیر بار بچه دار شدن نرفتم تا بالاخره دکتر بمن گفت که اگر بچه دار نشوم سلامتی من در خطر خواهد بود و شوهرم نیز شدیدا خواست که بچه دار شویم بچه ما بدنیا آمد. این بچه یک دختر بود و شوهرم وقتی این خبر را شنید دیگر بخانه نیامد و سه ماه است مرا بدون خرجی گذاشته است.....

این طرز تفکر که غالبا در طبقات پائین و خانواده های بیسواد و کم سواد وجود دارد با پیدایش نهضت آزادی زن و شخصیت اجتماعی زنان در کشور به مقدار قابل توجهی از بین رفت، زنان وارد مشاغل مهم اجتماعی شدند، و پسرخواهی آنهمه شور و هیجان خود را در خانواده ها کاهش داد و با انچه که آمار اخیر نشان میدهد هیچ بعید نیست با قدر و قیمت پیدا کردن بیش از انتظار دخترها در سال های آینده دخترخواهی جانشین پسرخواهی شود چرا که انسان بدون عشق و بدون محبت و بدون زیبایی قادر به ادامه زندگی نیست.

تنها گیلان

از میان تمامی استانهای کشور، تنها استان گیلان استه‌که برخلاف دیگر استانها تعداد جمعیت زنانش بیش از مردان است آمار دقیق این استان چنین میگوید:

تعداد مرد ـ ۷۸۶/۴۶۴ نفر

تعداد زن ـ ۷۹۱/۳۳۶ نفر

آیا همین اختلاف نسبت جنسیت مرد و زن است که مردم سرزمین گیلان اینهمه مهربان، صمیمی و دوست داشتنی هستند؟!

آیا واقعا روزی خواهد رسید که خانواده ها در حسرت داشتن یک دختر دست به دامن دارو و دکتر شوند؟!

آمار میگوید... این چنین روزی در راه است.

بازی بالوازم آرایش مامان خیلی خطرناک است...

...مادرخوب و عزیز، دختر کوچک شما کنجکاو است و دائما اعمال شما را زیر نظر دارد و در کارهایتان سرک میکشد، او دوست دارد هریک از کارهای شما را تقلید کند، مخصوصا زمانی که جلوی اینه می نشینید و با لوازم آرایش خود مشغول میشوید.

لابد دیده اید که دختر کوچک شما در غیاب شما به لوازم آرایشتان دست درازی میکند، گاهی خودتان هم این منظره را دیده اید، اما با خنده و شوخی وقتی گاهی به عنوان یک کار شیرین و جالب و قابل بحث از آن حرف زده و دختر کوچکتان را تشویق و آموزش هم داده اید....

ولابد میدانید که لوازم آرایش مصرفی شما تمامی از ترکیب شیمیایی تهیه شده اند، خودتان تجربه کرده اید که بعضی از لوازم آرایش پوست صورت شما را خراب کرده و بیماریهای پوستی بوجود میاورد این خطر برای کودک شما چند برابر بیشتر است، پوست صورت و لب کودک شما بسیار لطیف و حساس است، گاهی اصلا تحمل این مواد شیمیائی را ندارد، و ممکن است از مصرف لوازم آرایش شما که برای تفریح و سرگرمی انجام میگیرد پوست صورت او بشکند خراب شود، و دچار انواع بیماری پوستی بشود، بیماریهای خطرناک، ممکن است دختر با مزه و کوچولوی شما بخاطر این بیماریها مقدار قابل توجهی از زیبائی و سلامت خود را برای همیشه از دست بدهد. ما دریک کنگره پوست و زیبائی درباره این بیماریها مطالب بسیاری شنیده و اسلایدهای وحشتناکی تماشا کردیم مخصوصا انچه که بخاطر مصرف و بازی با لوازم آرایش مامان نصیب دختر بچه ای شده است... خبرهای خوبی نیست، دراین باره بهتر است توضیح بیشتری ندهیم، ولی خواهش ما از شما این است که لوازم آرایش خودتان را حتی اگر از بهترین مارک و گران ترینش باشد دراختیار بچه های خود قرار ندهید....

بقیه از صفحه ۶

سفرای امریکائی و کاسبی...

کوچکترین لغزشی انها را رسوا می کنند. نمونه بارزش همان ماجرای (واترگیت) است که رئیس جمهوری موفق امریکا را در سیاست خارجی با همه اعوان و انصارش باتهام اینکه می خواستند با نصب ضبط صوت از اسرار حزب رقیب مطلع شوند و تازه موفق هم نشده بودند بعنوان شروع بجرم (تجاوز بچریم قانون اساسی) دو خبرنگار گمنام یک لاقبا و ساندویچ خور انقدر تعقیب کردند تا در اثر فشار افکار عمومی برای اولین بار در تاریخ امریکا رئیس جمهوری مجبور شد اشک ریزان و ناله کنان و برسر زنان کاخ سفید را ترک کند و درخانه سیاه خود بخزد و عده‌ای از همکاران او از جمله وزیر دادگستری و رئیس سازمان سیا (که سفیر آمریکا در ایران شده بود) بزندان محکوم شدند. حتی مردم آمریکا پس از برکنار کردن نیکسون و همکارانش باز دست از سر انها بر نداشته اند، کتاب خاطرات نیکسون را تحریک کرده اند که از این راه عوایدی نصیب وی نشود و هنوز در مغازه های هتل واترگیت واشنگتن جا کلیدی ها و کارت پستال و دستمالهائی می فروشند که عکسهای نیکسون و ـ همکارانش بصورت میمون بر روی انها نقش شده است و من یکی از انها را بعنوان یادگار خریدم. مثال دیگر ماجرای اگنیو معاون رئیس جمهوری آمریکاست که پس از آنکه با قراین و اماراتی متهم شد (نه محکوم) در زمان فرمانداری و قبل از اشغال سمت جدید ۳۵ هزار تومان (۵ هزار ـ دلار) از طریق نامشروع بدست اورده، آنقدر سروصدا کردند که آن بیچاره «۳۵ هزار تومانی» را هم از کاخ سفید بیرون انداختند.

اصولا غربیها و مخصوصا امریکائیها راجع بوضع مالی هیئت حاکمه خود خیلی حساسیت دارند و بهمین دلیل بود که در بین میلیونها معامله بزرگ مستغلات که هر روز در آمریکا میشود وقتی ـ جرالد فورد رئیس جمهوری سابق امریکا حتی در موقع بیکاری منزل مسکونی خود را که چندین سال پیش ۶۰ یا ۷۰ هزار دلار برایش تمام شده بود بیک کلیمی ایرانی بمبلغ ۱۳۰ هزار دلار (نهصد و ده هزار تومان) فروخت همه خبرگزاریها خبر دادند که فورد معامله (شیرینی) کرده و پول خوبی به جیب زده است؟

آمریکا قانون قابل ستایش گذرانده که هیچیک از صاحبان مقام اعم از رئیس جمهوری یا وزیر و سفیر و غیره حق ندارند از هیچکس اعم از داخلی یا خارجی هدیه‌ای که ارزش ان بیش از ۵۰ دلار (سیصد و پنجاه تومان) باشد قبول کنند و اگر در بعضی ممالک دست و دل باز که قدر پول را نمی‌دانند و هدایای عجیب و غریب بخارجیان می‌دهند هدیه‌ای بیک مقام ـ آمریکائی داده شد از لحاظ نزاکت میتواند قبول کند ولی باید عین هدیه را بدولت آمریکا تسلیم نماید یعنی این هدیه که بمناسبت شغل صاحب مقام داده شده مال ملت است نه مال شخص و در کاخ سفید آمریکا موزه‌ای از اینگونه هدایا که برئیس جمهوری داده شده و اکنون متعلق بملت است درست کرده اند. اصولا یکنفر غربی فکر میکند که جمع مقام و ثروت اندوزی ـ ممکن نیست و اشخاص یا باید دنبال جمع مال باشند یا از احترامات و مزایا و امتیازات حکومت استفاده کنند و حساسیت غربی‌ها بخصوص امریکائیها در اینمورد فوق العاده زیاد است.

بنابراین در چنین محیطی و چنین ملتی با اینهمه سخت گیری و مراقبت قابل تحسین نمیدانم «کلاه قانونی» که بعضی از سفرا و مامورین عالیمقام امریکائی برای ثروت اندوختن انهم با واحدهای نجومی پیدا کرده‌اند چگونه بی سر و صدا گذشته است. توضیح انکه سفرای ـ امریکائی که بمناسبت ریاست نمایندگی یک دولت ابرقدرت از احترام و موقع ممتازی در همه ممالک مخصوصا کشورهای نفت‌خیز برخوردارند و خود میدانند چند سال و حتی چندروز دیگر بازنشسته میشوند قبل از بازنشستگی با نفوذ و اعتباری که دارند با مقامات عالیرتبه محلی مخصوصا شاغلین مشاغل حساس مالی روابط دوستانه و نزدیک برقرار می کنند و یا در بعضی از کشورها بوسایلی که بعدا توضیح داده خواهد شد مهره‌های مورد نظر خود را در رأس این مشاغل می گمارند و بعد «جناب سفیر» با تشریفات خاص و برپاشدن مهمانی های زیاد بافتخار او «خداحافظی» و کشور محل ماموریت خود را ترک میکند ولی بعد از دوسه هفته یا حداکثر دو سه ماه سروکله جناب سفیرمآب در آن کشور ظاهر میشود و اما این دفعه بعنوان تاجر! البته باسم تجارت نه خود تجارت زیرا تجارت مستلزم شرایطی است ولی این جناب سفیر که تا این موقع اه نداشته با ناله سودا کند سرمایه‌ای ندارد که بتواند به تجارتی مشغول شود. او رفته و سوداگران اروپائی و آمریکائی را دیده و گفته است چه نشسته اید که کلید گنج سلیمان در دست من است و من میتوانم در فلان مملکت اجناس بنجول شما را بدو سه برابر قیمت آب کنم می گوئید نه امتحان بفرمائید! بعد می‌آید در آن مملکت و بدوستان خود مراجعه میکند و معاملاتی انجام میدهد و «کمیسیون» خوبی هم میگیرد. خلاصه بفاصله چند وقت جناب سفیر بصورت «دلال و کارچاق کن بین المللی» در می‌آید. بعضی از انها این کارها را بخیال خود محرمانه انجام میدهند و غافل از انند که همه مردم از کم و کیف قضایا بخوبی ـ آگاهی دارند و محرمانه نگه داشتن ان فقط باعث میشود که مردم یک کلاغ چهل کلاغ هم میکنند. بعضی دیگر ورود مسعود خود را در عالم «تجارت» البته تجارت این چنانی با سر و صدا و ـ بوسیله خبرگزاریها اعلام می کنند و این همان کاری است که آقای هلمز سفیر سابق آمریکا در ایران که در کشور خودش بگناه دخالت در رسوائی واترگیت و «دروغ» محکوم بحبس شد کرد. طبق خبر خبرگزاریها جناب ایشان شرکتی برای تسهیل تجارت بین ایران و آمریکا بدون قصد انتفاع یعنی محض رضای خدا و بشردوستی درست کرده و تمام هزینه‌های دفتر و منشی و تلکس و غیره را برای «کمک بایران» از کیسه خود متحمل میشود!؟ هم اکنون که این مطالب را می‌نویسم چند نفر از سفرا و مقامات عالیمقام سابق آمریکا را می‌شناسم که در ایران به «تجارت» پرداخته اند و یکی از دوستان میگفت درآن واحد ۵ نفر از آنها را و در یک روز در هتل هیلتون تهران دیده است.

من مطمئن هستم ملت و دولت آمریکا از این جریانات اطلاع ندارند یا توجه نکرده اند وگرنه ـ حتما تا کنون سر و صدای این کار درآمده بود. این نکته را باید اضافه کنم که در عرف دیپلماسی بین المللی سفیری که در یک کشور مامورینش تمام شد حتی بعنوان سیاح و جهانگرد تا چند سال بان مملکت بازنمی گردد تا چه رسد باشتغال بکار چاق کنی و دلالی.

من خود از دیپلمات های جوان و فعال آمریکا مکرر شنیده ام که از این امر شدیدا انتقاد میکنند و این کارها را دون شأن سفرا و مقامات بلندپایه آمریکای ابرقدرت میدانند.

در اینجا بد نیست ذکر خیری هم از کسی که باین اصل پایند مانده است بشود. جیمز اکنز سفیر سابق آمریکا در عربستان سعودی از دوستان من است. او شخصی است انسان دوست و شجاع و در مقابل ابراز عقیده خود بی اعتنا بهمه چیز، آنچه معروف است با هنری کیسینجر وزیر خارجه وقت آمریکا اختلاف نظر پیـ کرد و بمبارزه پرداخت و بالنتیجه در حالیکه هنوز پنجاه سال ندارد بازنشسته شد و خدمت را بوسید و کنار رفت. من میدانم او چیزی ندارد و حتی برای زندگی ساده خود و همسرش و دو کودک یتیم که از ویتنام و یک کشور عربی بفرزندی قبول کرده در فشار است. اورا پس از استعفا از سفارت دیدم و متوجه شدم با درامد ناچیزی که کفاف هزینه سفر او را هم نمیدهد بعنوان صاحب نظر در امر انرژی به بعضی از کشورهای نفت‌خیز رفت و آمد دارد و ـ ضمنا از محبوبیت فوق العاده او در عربستان اطلاع دارم و در سالی که برای زیارت خانه خدا بعربستان سعودی رفتیم و او هنوز انجا سفیر بود میزان علاقه عربها را باو درک کردم. آنچه شنیده‌ام برای دفاع از اصول و بشردوستی با کیسینجر اختلاف پیدا و خدمت را ترک کرد. در یک ملاقات باو گفتم با ارتباطی که با عربستان سعودی داری چرا دست و پائی برای تجارت ازنوع تجارت سفرای سابق و اسبق آمریکا در ایران نمی کنی گفت من این رویه را مطلقا نمی‌پسندم و محکوم میکنم که سفیری آنهم مثل سفیر آمریکا برود در یک مملکت شرقی محل مامورویت خود به «کاسبی» بپردازد. من ترجیح میدهم بقیه عمرم را هم همانطور که تا کنون گذرانده ام بگذرانم و برخلاف حیثیت و شئون ملت آمریکا که من نماینده و مظهر آن در یک کشور شرقی نفت‌خیز بودم کاری نکنم. من که پس از شنیدن این حرفها بعلوطبع و همت او بیشتر پی برده بودم از وی ـ تحسین بسیار کردم و گفتم چه خوب بود که این مطالب را بهمکاران و هم قطاران خود که چهار تا چهارتا و گاهی تصادفا باهم در هتل هیلتون تهران دیده میشوند و به حیثیت و اعتبار آمریکا در انظار مردم لطمه فراوان می‌زنند می گفتی، خندید و سری تکان داد و چیزی نگفت.

۳ ماهه، ۲۱ کیلو وزن کم کنید!

خانم مارگارت شل قبل و بعد از رژیم.

ممکن است به نظر شما عجیب برسد، ولی این واقعیتی است که خانم مارگارت شل ۲۹ ساله شغل خانه دار ساکن دوسلدورف بدون اینکه بخود گرسنگی بدهد ظرف ۳ ماه ۲۱ کیلو از وزن خود را کم کرده است.

مارگارت شل تا سه ماه پیش ۸۱ کیلو زن داشت و بزحمت میتوانست کارهای خانه را انجام دهد یک متخصص رژیم لاغری بنام رالف میلکوبا تعیین مقدار غذای روزانه برای خانم شل به او توصیه کرد، طی ۲۴ ساعت فقط ½لیتر آشامیدنی بنوشد. و هم اکنون خانم شل ۲۱ کیلو وزن کم کرده است و از ۸۱ کیلو به ۶۱ کیلو رسیده است و شاداب و بسیار سرزنده و سرحال است.

دانشمند متخصص رژیم هشدار داده است که برای لاغری و کم کردن وزن ابتدا به پزشک مراجعه کنند و پس از تجویز پزشک از دستورات متخصصان برای کم کردن وزنشان پیروی نمایند.

کوچکترین هواپیمای جهان به بازار عرضه شد

هواپیمای یک موتوره «رازموت» یکی دیگر از اختراعات جدید در صنعت هواپیمائی است که مخترعی بنام ژان سن ژرمن آنرا اختراع کرده است. «رازموت» یک هواپیمای یک نفره است که با موتور فولکس واگن یا موتور مک کولاک میتواند پرواز بکند.

«رازموت» اگرچه ظاهری ساده و بی آلایش دارد اما با قدرت است و میتواند تا ارتفاع دوازده هزار پا اوج بگیرد و با سرعتی بین ۳۸ تا ۸۵ مایل پرواز کند.

بلند شدن و بزمین نشستن «رازموت» جالب و دیدنی است و این هواپیما برای بلند شدن و بزمین نشستن به باندی باطولی کمتر از ۳۰ متر احتیاج دارد.

موتور هواپیمای «رازموت» مستقیما در معرض جریان هوا قرار دارد و برای خلبان هم بخلاف سایر هواپیماها اقاقکی وجود ندارد.

نام این هواپیما از یک اصطلاح فرانسوی که «گردش در سطح زمین» معنی میدهد گرفته شده است.

درحال حاضر «رازموت» کوچکترین هواپیمائی است که وجود دارد، و میتواند هم از بنزین هواپیما و هم از بنزین موتورهای معمولی برای سوخت استفاده کند و در هرحال بهای سوخت آن از یک تا ۲ دلار در ساعت تجاوز نمیکند. در قسمت جلو هواپیما وسائلی تعبیه شده که میتواند سرعت آنرا کنترل کند «رازموت» همچنین دارای تجهیزات اسکی است و میتواند روی برف نیز بنشیند. در صورت لزوم خلبان با نصب کیسه های مجوف و پرباد میتواند آنرا در سطح آب فرود آورد. «رازموت» درحال حاضر کوچکترین هواپیمائی است که اختراع شده واداره حمل و نقل کانادا آنرا در ردیف «هواپیماهای فوق سبک» پذیرفته است.

مخترع این هواپیما تاکنون بیش از ۱۶ اختراع دیگر را نیز بنام خود به ثبت رسانده است.

بنظر میرسد که «رازموت» باسیستم ساده هدایت و بهای ارزان خود بتواند بازار خوبی بین علاقمندان بدست آورد. گفته می شود این هواپیمای کوچک درآینده میتواند، باری هم از روی دوش ترافیک شهرهای بزرگ نظیر تهران بردارد. اما آیا هر تهرانی میتواند صاحب یکی از این هواپیماها باشد، و اگر هم صاحب شد، انوقت با ترافیک هوایی چه باید کرد.

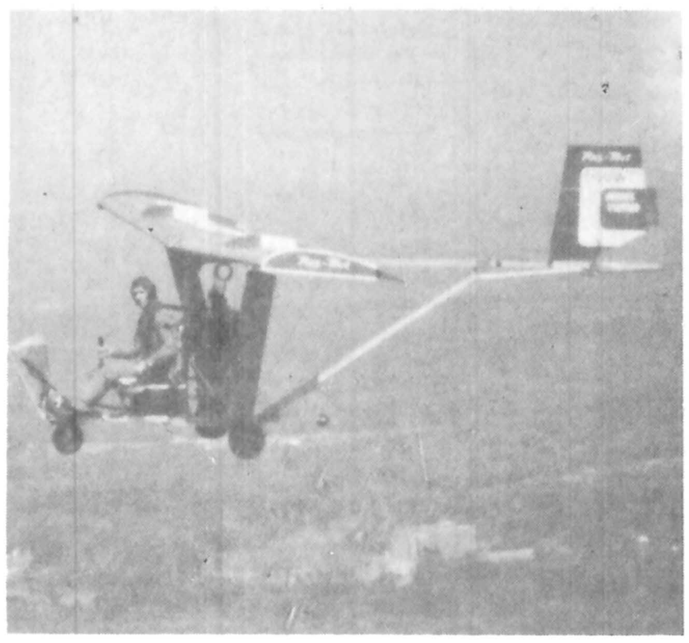

کوچکترین هواپیمای جهان که خلبان ندارد

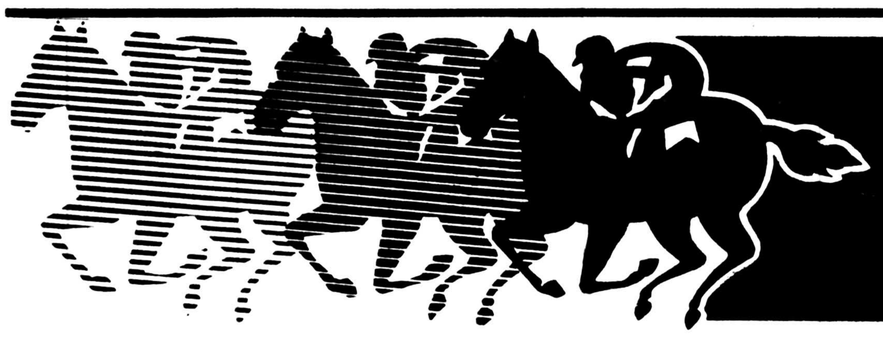

میدان اسب دوانی فرح آباد

این پنجشنبه از ۶ بعدازظهر جام اتوآیزنهاور: کادیلاک. بیوک. شورلت ایران. با ۹۱۰/۰۰۰ ریال جایزه

گروه انتشاراتی
امیرکبیر
منتشر کرده است

ساختهای خانواده
و خویشاوندی در ایران

نوشته جمشید بهنام
چاپ سوم

مقدمه‌ای بر شناخت ساختهای خانوادگی و خویشاوندی در ایران، و شامل مجموعه‌ای از مدارک، اسناد، و چند فرض کلی برای مطالعات پر دامنه‌تر.

بیست کشور امریکای لاتین

نوشته مارسل نیدرگانگ
ترجمه محمد قاضی
چاپ اول، سه جلد

شامل بررسی تاریخ، اوضاع اجتماعی، اقتصادی و سیاسی، جمعیت، و جریانهای سیاسی معاصر بیست کشور امریکای لاتین، قاره فقر و انقلاب.

عصر اعتقاد

ان فرمانتل

چاپ دوم
این کتاب در باره نظریات مهم قرون وسطا، از روی آثار متفکرین بزرگی چون اگوستین، بوئتیوس، آبلار، توماس آکیناس و دنس اسکاتس سخن می‌گوید.

نگاهی به تاریخ جهان
جواهرلعل نهرو
ترجمه محمود تفضلی

نوشته جواهر لعل نهرو
ترجمه محمود تفضلی
چاپ ششم، سه جلد

برنده جایزه بهترین ترجمه سال ۱۳۳۸ انجمن کتاب.

یک مهندس تحصیلکرده امریکا هم مدعی شد که مغزش در کنترل گروه مرموزی قرار دارد

آیا کنترل مغز انسان از راه دور، حقیقت دارد؟

بدنبال ادعای مهندس رضا صدیق، در مورد اینکه یک نیروی الکترونیکی مغز وی را تحت کنترل دارد و دستورات لازم را به او صادر میکند، یک نفر دیگر از مهندسین تحصیلکرده مدعی شد که وی نیز تحت نظر این نیروی مرموز است.

مهندس جواد سعد علوی، دومین نفری است که چنین ادعایی را مطرح میکند و دلایل خود را برای ما بازگو کرد.

چند روز قبل گزارشی در اطلاعات چاپ شد، که ضمن آن یک مهندس الکترونیک در گفتگو با گزارشگر ما اعلام داشت مدت شش ماه است که از انگلستان به ایران آمده و در این مدت تحت کنترل یک نیروی مرموز قرار گرفته است.

این مهندس الکترونیک اعلام داشت، من نه دیوانه هستم و نه بیمار روانی... بلکه از یک واقعیت سخن میگویم. وی با استناد به گزارشهای علمی مسایل خود را مطرح کرد و ما نیز بدون هر گونه اظهار نظر آنرا درج کردیم.

بدنبال انتشار این گزارش، خوانندگان، ونیز از سوی مهندسین الکترونیک، چند تن از پزشکان روانشناس وروانکاو و یکی دو نفر از صاحب نظران تلفنی وحضوری با ما تماس گرفتند ونظرات خود را در این زمینه ابراز داشتند. مهندسین الکترونیک که سالها در زمینه این دانش تحصیل کرده اند وآخرین اختراعات وتحقیقات علمی جهان را مورد بررسی وپژوهش قرار داده‌اند با در اختیار داشتن منابع واسناد ودستگاههای علمی به اطلاعات مراجعه کردند وحرفهای مهندس رضا صدیق را تائید کردند. آنها یادآور شدند که چنین پدیده ای هم اینک در جهان وجود دارد وهزاران نفر از مردم جهان تحت کنترل وزیر نظر یک نیروی الکترونیک هستند که از جای معینی که ناشناخته است، مغز انسانها را برای در اختیار داشتن آنها وانجام خواسته هایشان کنترل میکنند.

دسته دوم گروه پزشکان روانکاو وروانشناس بودند که یاد آور شدند، بسیاری از افراد هستند که دچار نوعی ناراحتی مخصوص میشوند که جنبه توهم دارد واز این قبیل بیماران در همه جای دنیا یافت میشوند. حتی یکی از روانپزشکان یاد آور شد که در چند سال اخیر با یکی دو نفر از چنین افرادی در تماس بوده وبرای نجات آنها از توهم کوشیده است. وی همچنین اظهار داشت که در این زمینه حاضر به گفتگو با همه کسانی است که معتقدند تحت کنترل نیروهای الکترونیک هستند.

دسته سوم چند نفر از کسانی بودند که در زمینه کنترل مغز انسان از راه دور مطالعاتی را در یک موسسه علمی ادامه میدهند وحاضر شدند نتیجه تحقیقات خود را در اختیار اطلاعات قرار دهند.

مهندس جواد سعد علوی که ۱۹ سال در آمریکا تحصیل کرده ودر رشته راه وساختمان فوق لیسانس دارد، سه سال پیش به کشور بازگشته است. مهندس علوی ۴۷ سال دارد. وی با مراجعه به اطلاعات گفت: من فرد تحصیل کرده ای هستم که از سه سال پیش هنگامیکه تصمیم گرفتم به وطنم بازگردم، بدام سیستم مخفی الکترونیکی افتادم.

گروهی که من تصور میکنم عده آنها شش نفر است بوسیله سیستم میکروویو مغز را تحت کنترل دارند. تصور اولیه اینست که این عده عوامل سازمان مافیا باشند. این واقعیت را مدتی است درک کرده ام، لهذا جریان را با هر کس در میان گذاشته ام تصور کرده است من فردی تخیلاتی هستم. مهندس علوی میگوید: من سالها در آمریکا تحصیل کرده ام. در لوس آنجلس در آپارتمانی زندگی میکردم که چند تن از همسایگان من عضو مافیا بودند. این عده توانسته بودند با نیروی الکترونیکی رفتار مرا تحت کنترل قرار دهند. آنها طول موج مغز مرا بدست آورده بودند وهمه کارهایی را که انجام میدادم، کشف میکردند. بعضی اوقات وقتی که قصد داشتم به کسی تلفن کنم قبل از اینکه شماره مورد نظر را بگیرم، آنها از طریق ارتباط با مغز من شماره تلفن را بدست میاوردند، با شخص مورد نظر من حرف میزدند وحتی به او میگفتند که من در مکالمه ام به او چه خواهم گفت.

این ماجرا چند بار تکرار شد وهربار که من قصد داشتم با افراد مورد نظر خود صحبت کنم، آن افراد پیشاپیش بمن میگفتند که نظر تو چیست ومن حیرت زده میشدم. همین اتفاقات پی در پی مرا متوجه پیرامونم ساخت وان افراد بتدریج وقتی که توانستند طول موج بدنم را بدست آورند دست بکار شدند ومرا دقیقا زیر نظر گرفتند.

مهندس علوی میافزاید: پس از این که انها چندین بار مرا در جریان کار روزانه دچار مشکلاتی کردند، با من تماس گرفتند وباد آور شدند که باید با آنها همکاری کنم. من نیز که میدانستم، قصد این عده از همکاری چیست، امتناع کردم. جالب اینکه در بدو امر آنها با انگلیسی با من حرف میزدند وحرفهایشان را مطرح میکردند ولی بعدا توانسته بودند فرکانسهای زبان فارسی را دریابند ودر نتیجه با فارسی با من گفتگو میکردند.

از سه سال قبل تا کنون آنها همچنان روی من کنترل دارند ودایم مرا به قتل تهدید میکنند. آنها پاره‌ای از وسایل منزل، کتابها ویادداشتهایم را بسرقت بردند، ضبط صوت وبرخی دیگر از وسایلم را نیز دزدیدند.

آنها قادرند هر وقت که مایل هستند با من تماس بگیرند. از ظاهرامر چنین پیداست که آنها دو نفر زن وچهار نفر مرد هستند که به نوبت کشیک میدهند.

من اکنون پس از بازگشتن در ایران در یکی از وزارتخانه ها مشغول کار هستم ونزد مادر وخواهر وبرادرم زندگی میکنم. با وضع موجود هیچ دختری حاضر نیست با من زندگی کند، از طرفی چون میترسم این گرفتاری دامنگیر همسر آینده ام نیز بشود ودختری را بدبخت کنم ازدواج نمیکنم. این افراد منتظر هستند، مرا تنها پیدا کنند تصور میکنم، مقدار زمینی که در کرج دارم واندکی اندوخته وثروتم نظر افراد مزبور را جلب کرده باشد. آنها حتی رقم پیشنهادی خود را که ۲۰ میلیون تومان است گفته اند ولی من میدانم، اگر این مبلغ را هم بتوانم بپردازم باز هم دست از سرم بر نمیدارند.

مهندس علوی میافزاید: من در مدت سه سال اخیر مقاومت کرده ام وبراثر این مقاومت چشمهایم ضعیف شده وهر بار که امواج متصل به مغزم کم وزیاد میشود، بشدت دچار سرگیجه وناراحتی میشوم، سرم درد میکند وبحال ضعف در میآیم. وی میگوید:

مسئله من در مقایسه با مهندس صدیق حساس تر است چون عملا این گروه بمن مراجعه کرده اند. بنظر من این افراد جانی هستند وچون عقل وشعور درستی هم ندارند ممکن است مرا بکشند. تا امروز هم نسبت به وضعی که پیش آمده با کسی حرفی نزده ام چون وقتی با خانواده ام مطرح کردم فکر کردند من از موهومات صحبت میکنم وگرفتار ناراحتی اعصاب هستم. ولی وقتی در روزنامه مطالب دکتر صدیق را خواندم، مهنم بنوبه خود خواستم مشکلم را با شما در میان بگذارم تا حرفهایم چاپ شود. چون دو نتیجه اساسی وجود دارد، بخوبی میدانم که منظور این افراد اینست که اعصاب مرا هر چه بیشتر ضعیف کنند وبمن هر دستوری که میدهند برای انها انجام دهم. اظهارات مهندس علوی را بدون هر اظهار نظر بی کم وکاست ملاحظه کردید. برای ریشه یابی این موضوع، عقاید متخصصین وکارشناسان، اعم از روانپزشکان یا کارشناسان الکترونیک وغیره را نیز منعکس میکنیم.

شفیقه ادیبی

مهندس سعد جواد علوی ۳۷ ساله که سالها در امریکا تحصیل کرده مدعی است، گروهی از طریق تماس با مغز وی با، نیروی الکترونیکی ـ افکار او را تحت کنترل دارند، به او فرمان میدهند واز او میخواهند که کارهایی را که مورد نظرشان است انجام دهد. وی بعد از مهندس صدیق دومین نفری است که چنین ادعایی دارد.

کجا برویم

نمایشگاه

* آثار نقاشی عبداله عامری
مهر شاه ـ خیابان فرح شمالی ـ خیابان آپادانا ـ نبش نوبخت ـ (۹تا۱۲ و ۱۶تا۲۰)
* نقاشی های علی زمان دلپذیر
نگارخانه سبز (خیابان پهلوی ـ امانیه ـ پلاک ۵ـ (۱۷تا۲۱)
* کروکی های سیاوش طهمورث
نگارخانه آزاد ـ عباس آباد ـ اندیشه ۲ـ پلاک ۷۳ـ (۱۰تا۱۸)
* هزار سال خط پارسی
از مجموعه خصوصی سناتور محمدعلی مسعودی ـ مرکز فرهنگی و هنری رضاعباسی ـ خیابان کورش کبیر روبروی هتل بین المللی ـ (۱۰تا۱۲ و ۳تا۶) سه شنبه ها تعطیل است
* آثاری از نقاشان ایرانی و آمریکائی
فصل هاویادها ـ خیابان تخت طاووس میرعماد ـ خیابان یازدهم، پلاک ۲۶ـ (۱۰تا۲۰)
* نقاشی های انوشه
سیحون ـ عباس آباد ـ وزراء ـ خیابان چهارم (از ۱۲تیرماه ـ ساعت ۱۰تا۱۳ و ۱۶تا۲۰)
* عکس هایی از آثار تاریخی ایران.
انجمن سینمای جوانان ایران ـ خیابان پهلوی ـ سه راه آریامهر ـ بوعلی ـ شماره ۴ دانشگاه ـ (۱۷تا۲۰)
* آثاری ازنقاشی های علی اکبر صفائیان، اسماعیل مرضائی، جلالی سوسن ابادی و بهرام عالیوندی
شاهرضا ـ روبروی دانشگاه تهران ـ انتشاراتی آگاه (۹تا ۱۹)
* آثار نقاشان شیرازی
خیابان تخت جمشید ـ نبش بندرپهلوی (۹تا۱۲ و ۱۶تا۲۰)
* نقاشی های داود امدادیان
نگارخانه ایران ـ عباس آباد ـ وزراء ـ خیابان بخارست ـ خیابان هیجدهم
* آثار نقاشان امپرسیونیست
نگارخانه سولیوان ـ خیابان دانشگاه ـ (۱۷تا۲۰)

تئاتر

* ۳ فنجان چای
به کارگردانی: فرهاد مجدابادی
بازیگران: دانشجویان هنرهای تزئینی
خانه نمایش (۱) ـ خیابان فردوسی کوچه پارس (۸ بعدازظهر)
* مضرات دخانیات
به کارگردانی: حمید لیقوانی
خانه نمایش (۲)
از روز چهارشنبه ۱۴ تیرماه (ساعت ۸ بعدازظهر)

فیلم

* فیلم های چارلی چاپلین.
انجمن سینمای جوانان ایران ـ خیابان پهلوی ـ سه راه آریامهر ـ بوعلی سینا ـ شماره ۴

موزه

* مرکز فرهنگی و هنری رضاعباسی
خیابان کورش کبیر ـ روبروی هتل بین المللی ـ (۱۰تا۱۲ و ۳تا۶) بعدازظهر سه شنبه ها تعطیل است
* هنرهای تزئینی
بلوار کریمخان زند ـ (۹تا۱۶و۱۵تا۲۰)
* سلسله پهلوی
خیابان پهلوی ـ کاخ مرمر ـ (۹تا۱۶)
* خزانه جواهرات سلطنتی
بانک مرکزی ـ (۱۵/۳۰تا۱۸)
* موزه هنرهای معاصر
سنت وهویت معماری فنلاند
امیرآباد ـ پارک فرح ـ (۱۱تا۲۰)
* ایران باستان
خیابان قوام السلطنه ـ (۹تا۱۳ و ۱۵تا۱۸)
* شهیاد آریامهر
میدان شهیاد ـ (۹تا۱۶)
* کاخ گلستان
میدان ارک ـ (۹تا۱۲ و ۱۵تا۱۷)
* هنرهای ملی
میدان بهارستان ـ (۹تا۱۶)
* فرش
امیرآباد شمالی ـ جنب پارک فرح ـ (۱۰تا۱۸) باستثناء روزهای شنبه

فال فردای شما

قوچ برای یکی ازهمسایگان مشکلی پیش آمده است که شما ناگزیر میشوید درحل آن مشکل پیشقدم شوید.

ثور اینهمه سخت گیری درمناسبات خانوادگی بویژه باخواهران کمکی به حل مشکلات نمیکند، باید واقعه بین بود.

جوزا ازمعاشرت ودوستی با افرادی که هیچگونه منافع مشترک وتفاهم با آنها ندارید، بپرهیزید.

سرطان فرصتی است که بوضع مالی خودبیشتر برسید وبه نسبت درآمدی که دارید بهمان ماخذ هزینه کنید.

اسد احساس خستگی جسمی وروحی میکنید که بااستراحت برطرف خواهد شد.

سنبله کارهائیکه انجام میدهید کم وبیش هیجان انگیز است، اماظاهرا شمادرجستجوی تنوع بیشتری هستید.

میزان ازجانب یک دوست خبرخوشی به شمامیرسد، همینطور یک گفتگوی تلفنی موجب امیدواری شمادرمسائل عشقی میشود.

عقرب فراموش نکنید که حفظ خونسردی وادب، هیچوقت زیانبخش وبی فایده نیست.

قوس مشکل شماراکسانی حل وفصل می کنند که طالب خوشبختی شماهستند، بنابراین به اینگونه افراد پشت نکنید.

جدی درزمینه های عاطفی وعشقی خبرهاورویدادهای دلپذیری انتظارتان را می کشد.

دلو باقطعیت بیشتری کارهای محوله را انجام دهید، چراکه ترقی وپیشرفت فقط باین ترتیب میسراست.

حوت هرگز ازدیدار باپدرومادرغافل نباشید، برنامه خودرا طوری تنظیم کنید که لااقل هفته ای یکبار درکنار والدین بسربرید.

جدول

ویژه ۹۹۷۱ — جدول — ۱۲۲۹۲ عادی

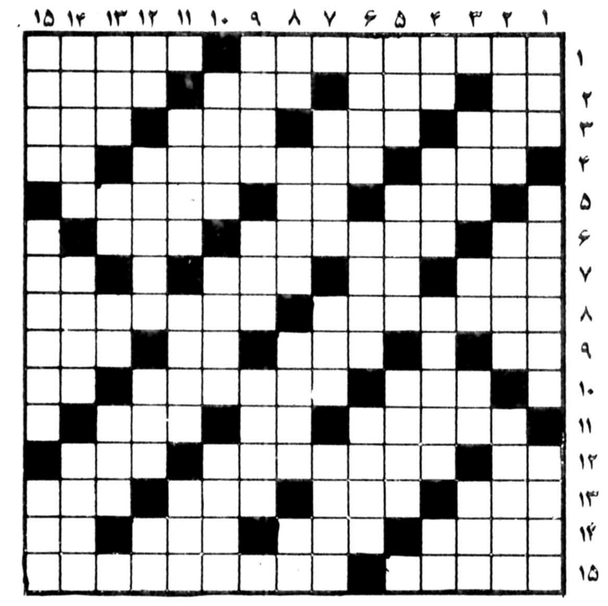

افقی: ویژه

۱ـ خدای دریا در نزد یونانیان قدیم بود ـ محافظ هم هست
۲ـ بیشاوندی است ـ خانمها ـ سخن گزاف ـ از آن که در روند مرافعه پیش آید!
۳ـ کلاهخود ـ نخ تابیده شده ـ در بهشت و جهنم هست ـ درسی در مدرسه
۴ـ زمانی با دینار خرج میشد ـ آلت نظم دهنده در ماشین ـ نفس بلند
۵ـ زلف یار دارد ـ حرف ندا ـ موجود زنده و جان دار
۶ـ دریا ـ از گیاهان طب سنتی ـ اکنون کمتر گریه می کند
۷ـ اثری از کورنی ـ رایحه ـ با توپ می زنند! ـ مردم صالح
۸ـ خوش گذرانی ـ بر زخم می زدند!
۹ ـ حرف ندا ـ به کار بیمار اید ـ روزیکه گذشت ـ کوهی در استان فارس
۱۰ـ مباهات ـ نیست و نابود شده ـ وقت و لحظه
۱۱ـ خواندن قرآن مجید به صدای بلند ـ علامت صفت تفضیلی ـ در همه کس یکسان نیست.
۱۲ـ رنگ موی فوری ـ لباس روی لباسها ـ سراب است
۱۳ـ توانگری و توانائی ـ پندگان خدا ـ از بر هم زدنی ها ـ از سلاحهای آتشین
۱۴ـ عداوت و دشمنی ـ پارچه کهنه ـ پسوندیست ـ چیست؟
۱۵ـ اسب تندرو ـ از آثار دوره قاجاریه در تهران.

عمودی: ویژه

۱ـ از مقیاسهای وزن در روسیه بود ـ اشاره به شخصی یا چیزی مجهول ـ نمونه کوچک ساختمان
۲ـ از راه رسیده ـ دامنی که زود از مد افتاد ـ شرکت دادن
۳ـ دفعه و مرتبه ـ حرف تصدیق روسی ـ از گلهای خوشبو ـ کوهی در استان فارس
۴ـ درخت زبان گنجشگ ـ بازگشت ـ وسیله آرایش خانم است ـ درویش می کشد
۵ـ از انواع تسبیح ـ نان آور خانه ـ جاریست اما ربطی به خانمها ندارد
۶ـ سهل و اسان ـ روش و رفتار ـ شته ها
۷ـ گاهی در ان صد ها سخن است ـ روز غرب ـ یک تکه گوشت سرخ شده
۸ـ رها شده ـ نرمی دادن به مزاج ـ جلگه وسیع ـ علامت جمع است
۹ـ اثری از امیل زولا ـ گردیدن ـ دسته هنری
۱۰ـ پیروز است ـ در دست خانم خانه به کار آید ـ جست و خیز کردن و با گامهای بلند در راه رفتن
۱۱ـ اثری از فروید ـ بچه ها با آن بازی می کنند ـ تارس
۱۲ـ سخن خشمگین زیر لب ـ مقابل صورت ـ تونل از دل آن گذرد ـ شخص
۱۳ـ گردنه ای در ایران ـ اگر ـ خردمند و دانا ـ یک وعده غذا
۱۴ـ از اعیاد معروف مذهبی ـ صاحب دو دیده روشن ـ پایتخت کشور پرو
۱۵ـ سود و استفاده ـ قولی که مولای درزس نمی رود ـ به کف آرند و به غفلت خورند!

افقی: عادی

۱ـ از معروفترین آثار جک لندن ـ تا قبل از لوله کشی آب حاکم مطلق آب محل بود!
۲ـ آخرین حرف ـ هم صحبت برهمن ـ خالص ـ انبار گندم
۳ـ در وقت خواب با دهان میاید ـ جاقی و فربهی ـ نخ تابیده ـ فعلی است
۴ـ طبل بزرگ ـ اگر مربوط به صفات باشد نیکوست ـ اسب آذری
۵ـ دستور غذا در رستوران ـ مزه ایست ـ از گیاهان خورشی
۶ـ حرف ندا ـ دل از دنیا کنده ـ عیب و عار
۷ـ همیشه در پرده نمی ماند ـ بشاوندست ـ با رفت آمد ـ تازه
۸ـ در دل صدف پرورش یابد ـ اخرش را خوش دانسته اند!
۹ـ شکوه از جدائیها دارد ـ زنگ کاروان ـ نفی عرب ـ حشره ایست
۱۰ ـ سبزی پیچ پیچ ـ از موجودات ذره بینی ـ بچه بدنیا اوردن
۱۱ـ مطرب میخواند ـ علامت مفعول صریح ـ به گردن اسب ریخته
۱۲ـ از کلمات نفی ـ از جانوران دریائی ـ اکنون تجدیدیها میخوانند
۱۳ـ محصول اسیاب است ـ وزارت خانه ای است ـ بندگان خدا ـ بر سر راه حیوان قرار دهند
۱۴ـ مدتهاست بی خاصیت شده و بر بیماری غلبه نمیکند ـ میوه ایست ـ سختی ـ رودخانه ای در اروپا
۱۵ـ مفت است ـ اثری از بالزاک

عمودی: عادی

۱ـ آقا و سرور ـ در اداره خدمت میکند ـ از کار خود پشیمان است
۲ـ از اجزاء امتحان راندگی ـ کمک کردن ـ چپاول کردن
۳ـ گاهی پس میشود ـ مخفف از اوه‌آب پاک ـ بانک جرس
۴ـ ترسیده زودتر میرود! ـ درخت خوش قامت ـ آخرین دین ـ درخت زبان گنجشگ
۵ـ بکار دروگر آید ـ سوت کش زمین مسابقه ـ برای دزدیدن آن چاهی باید فراهم آورد
۶ـ شاعر سرزمین یوش ـ پولیکه قابل خرج کردن است ـ بیم و ترس
۷ـ از گلهای زیبای بهاری ـ به دیوار چسبیده ـ ترسناک
۸ـ اشاره به دور ـ از حیوانات پاربر ـ یکی از همسران ابراهیم نبی ـ حرف همراهی
۹ـ باید بدرخت بماند تا برسد ـ گاهی به آن آفرین می گویند ـ در دیر عبادت می کند
۱۰ـ جای خواب است ـ رقصی که خیلی هنر میخواهد ـ توانائی
۱۱ـ بر انگشتری می نشانند ـ مرض سگان ـ در کنار ترازو است
۱۲ـ بله به زبان انگلیسی ـ از کشور های اروپائی ـ حافظه و ذهن ـ با موشک از آن خارج میشوند
۱۳ـ مکر و حیله ـ تخم مرغ انگلیسی ـ پایه و بنیان ـ از القاب اروپائی
۱۴ـ سنگی گرانبها که در معادن زغال سنگ به دست میاید ـ ستون دین است ـ لباس خانم هندی
۱۵ـ تنگ مدرج آزمایشگاه ـ بیلاق در آنجاست ـ صورت غذا در رستوران.

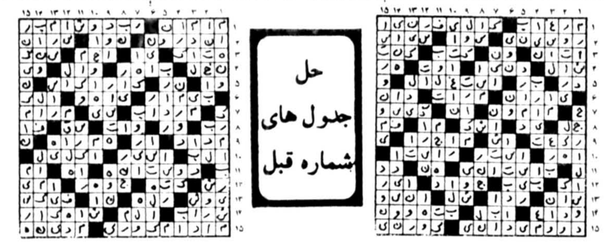

حل جدول های شماره قبل

آگهی انتخاب رزیدنت جراحی ارتوپدی

بیمارستان توان بخشی شفا یحیائیان و بخشهای ارتوپدی وابسته برای سال تحصیلی ۳۷ـ۳۸ تعداد هشت نفر دستیار مقیم برای رشته تخصصی جراحی ارتوپدی که دارای شرایط زیر باشند:

۱: دکتری پزشکی

۲: معافیت از خدمت نظام.

۳: آشنائی بزبان انگلیسی.

۴: پروانه طبابت.

۵: حداکثر سن ۳۰ سال.

از طریق مسابقه کتبی و شفاهی انتخاب مینماید دوره تخصصی ارتوپدی چهار سال میباشد و فارغ التحصیلان بعد از دوره مربوطه و گذراندن امتحانات تخصصی باخذ درجه تخصصی ارتوپدی از طرف وزارت علوم و آموزش عالی نائل خواهند شد واجدین شرایط میتوانند حداکثر تا آخر وقت اداری روز چهارشنبه ۳۷/۶/۱ مدارک خود را (فتوکپی دیپلم پزشکی، فتوکپی معافیت از خدمت فتوکپی پروانه طبابت، فتوکپی شناسنامه، سه قطعه عکس و رسید بانکی بمبلغ ـ/۴۰۰۰ ریال که بحساب جاری شماره ۱۹۰۰۱ بیمارستان نزد بانک رفاه کارگران باجه شفا واریز شده باشد) بدفتر بیمارستان واقع در خیابان ژاله تسلیم و ثبت نام نمایند امتحان کتبی در ساعت ۸/۵ صبح روز پنجشنبه ۳۷/۶/۹ انجام خواهد شد.

تلویزیون

توجه: برنامه های زیر از سوی رادیو تلویزیون در اختیار ما قرار گرفته و روزنامه اطلاعات هیچگونه مسئولیتی در تغییرات احتمالی برنامه‌ها ندارد.

سه شنبه

سیمای ایران

۱۸:۰۰ اخبار
۱۸:۰۵ کودکان
۱۹:۰۰ در استان ما
۱۹:۱۵ دهقان
۱۹:۲۵ فرستاده ویژه
۱۹:۵۵ میان پرده
۲۰:۰۰ خانه پربرکت
۲۰:۳۰ اخبار + اخبار ورزشی
۲۱:۱۵ صمیمانه
۲۱:۳۰ رویدادهای نمایشی ـ بازی استرینبرگ
۲۲:۳۰ فیلم سینمائی ـ من جنگ را می پوشانم

تلویزیون دوم

۱۹:۰۰ اخبار
۱۹:۱۰ دنیای بچه ها (زندگی در الاسکا)
۱۹:۳۵ تمدن
۲۰:۴۰ ادبیات جهان (البرکامو) بخش دوم
۲۱:۳۰ اخبار
۲۲:۰۰ غارتگران
۲۳:۰۰ موسیقی کلاسیک

تلویزیون بین‌المللی

۱۸:۰۰ اسلاید و موزیک
۱۸:۳۰ اخبار
۱۸/۵۵ معرفی برنامه ها
۱۹:۰۰ سرانیپز فرانسوی
۱۹:۳۰ سرزمین گمشده
۱۹:۵۵ کاراگاه راکفورد
۲۰:۴۵ اما
۲۱:۳۵ باماما میشیم سه تا
۲۲:۰۰ اخبار
۲۲:۱۵ فیلم سینمائی

چهارشنبه

سیمای ایران

۱۸:۰۰ اخبار
۱۸/۰۵ کودکان
۱۹:۰۰ در استان ما
۱۹:۱۵ اصل نهم انقلاب
۱۹:۲۵ چشم بیننده
۱۹:۵۵ میان پرده
۲۰:۰۰ سینما ـ سینما
۲۰:۳۰ اخبار+اخبار ورزشی
۲۱:۱۵ صمیمانه
۲۱:۳۰ کنسرت خوانندگان
۲۲:۰۰ بسکتبال حرفه‌ای امریکا
۲۳:۰۰ آگاهی ـ بچه ها سلام میرسانند

تلویزیون دوم

۱۹:۰۰ اخبار
۱۹:۱۰ آزمایشگاه دریائی
۱۹:۳۵ پهلوان کوچولو
۲۰:۰۰ کمدی کلاسیک
۲۰:۳۰ سفر های دور و دراز
۲۱:۳۰ اخبار
۲۲:۰۰ تابستان ـ برنامه ویژه تابستان
۲۳:۰۰ واریته: پتولا کلارک

تلویزیون بین‌المللی

۱۸:۰۰ اسلاید موزیک
۱۸:۳۰ اخبار
۱۸:۵۵ معرفی برنامه ها
۱۹:۰۰ گربه استثنائی
۱۹:۲۵ شو «باب نیوهارت»
۱۹:۵۰ کاشفان دریا
۲۰:۱۰ روهاید
۲۱:۱۰ دکتر الیوت
۲۲:۰۰ اخبار
۲۲:۱۵ کوئینسی

درسی که نمایشنامه «بخت خفته» به کودکان و نوجوانان می دهد

به نصیب و «قسمت» متکی نباشید

امسال نمایش انتخابی ششمین فستیوال تابستانی کانون پرورش فکری کودکان و نوجوانان «بخت خفته» است که بکارگردانی «اردوان مفید» در پارک جمشیدیه بر روی صحنه آمده است. «مفید» این نمایشنامه را براساس یک افسانه قدیمی نوشته است و درمجموع یک نمایش موزیکال است.

نمایش «بخت خفته» علاوه برجنبه های تفریحی و سرگرم کننده محتوائی درخورتوجه دارد و به کودکان می آموزد که چگونه باید به آنچه که نصیب و قسمت نامیده می شود دل نبندند و درصحنه زندگی برتوان و اندیشه خویش استوار باشند و بدانند که «نصیب» و «قسمت» جدا از اندیشه بشر نمی تواند وجود داشته باشد اردوان «مفید» که برای تهیه و تنظیم این نمایشنامه از افسانه های کهن ایرانی مدد گرفته است، خود از سنین کودکی، با کتابهای کودکان ارتباط نزدیک داشته است وسعی کرده است این نمایشنامه را بگونه‌ای که با کودکان رابطه‌ای ملموس و پذیرفتنی برقرار نماید، تهیه کند.

اردوان مفید می گوید: من نیز با توسل به شیوه‌ای که «پرویز ممنون» توصیه می کند، ترجیح می دهم، نمایشنامه های ویژه کودکان و نوجوانان را با بهره گیری از قصه ها و افسانه های کهن ایرانی تهیه نمایم نه اینکه با برگرداندن افسانه های خارجی، درتعقیب چنین هدفی برآیم. منابع افسانه ها و قصه های کهن ما آنقدر غنی است که نیازی به منابع خارجی نداریم. نمایشنامه «بخت خفته» را نیز با توسل به یکی از افسانه های کهن ایران زمین نوشته‌ام و امیدوارم درآینده با همکاری کودکان و نوجوانان و علاقمندان به نمایشنامه ها بتوانیم. نمایشنامه های خوب و آموزنده ایرانی بر روی صحنه بیاوریم.

دهها کودک و نوجوان همراه والدینشان نمایشنامه «بخت خفته» را در پارک جمشیدیه تماشا کردند. ریتم موزیک «نمایشنامه» که از موسیقی اصیل ایران مایه میگیرد با اقبال تماشاگران کم سن و سال روبرو شد.

در نمایش «بخت خفته» عادل بزرده، رضاخندان سیروس رامز، علی رامسر، سعید صدیقیان، مرتضی طاهری، داود غلامحسینی، حمیده فرمانی، رضا فیاضی و هنگامه مفید ایفای نقش می کنند. طراحی صحنه و لباس بعهده مجید میرفخرائی است. این نمایشنامه تا روز سی‌ام تیرماه جاری در پارک جمشیدیه بر روی صحنه خواهد بود.

اکبر ـ سرداری

دنیا را نگهدار می خواهم پیاده شوم

«سامی دیویس» بازگشته است، پس از سالها که از دوران شهرت و محبوبیت وی گذشته، بازگشته تا بنوعی بار دیگر تحرک چشمگیر خود را بر روی صحنه تئاتر های موزیکال بیازماید. نام نمایشی که او درآن بازی می کند و چندی است که در نیویورک بر روی صحنه آمده، «دنیا را نگهدار میخواهم پیاده شوم» است که از تئاترهای مشهور موزیکال است که بارها در برادوی بر صحنه رفته و هنرپیشگان بسیاری در آن هنرنمایی کرده‌اند. جالب اینجاست که این نمایش که از جهت داستان و حتی شیوه های متداول اجرا بارها و بارها بر صحنه آمده در هفته های اخیر جنجال بسیاری بر انگیخته و با موفقیت و استقبال زیاد تماشاگران روبرو شده است، علت این موفقیت تحرک و انرژی بیحدی است که «سامی» در ایفای نقش نخست این نمایش موزیکال از خود نشان میدهد و در نتیجه به نمایش، ابعاد تازه‌ای از هیجان و شادی بخشیده است. این نمایش توانسته تا «سامی» را پس از زمانی طولانی بروی صحنه‌ای باز گرداند که مدت چهارده سال از آن دور بوده است.

سامی دیویس که زمانی با «فرانک سیناترا» و «دین مارتین» تشکیل یک مثلث محبوب و مشهور سینمای و درعین حال موزیک را داده بود پس از هم پاشیدن این مثلث همچنان بکار خود ادامه داد اما نتوانست همچون دویار دیگرش موفقیت های گذشته را تجدید کند.

«سامی دیویس» در صحنه‌ای از نمایش

بهنام جعفری

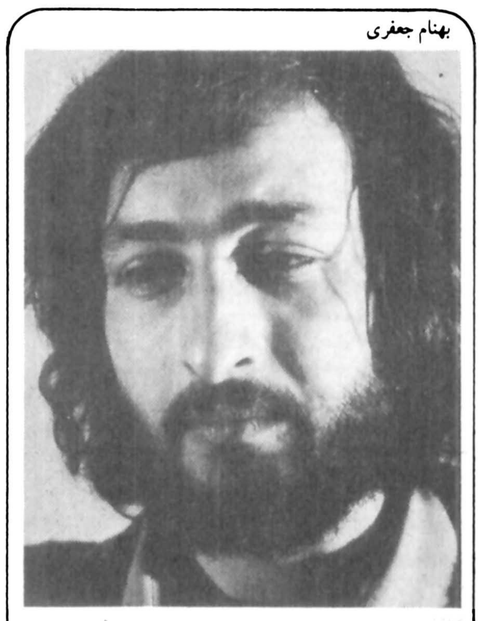

وقتی من و دوربین کوچکم اندوهناک می شدیم

درگذشت «بهنام جعفری» فیلمسازجوان اما پر سابقه سینمای آزاد ایران که هفته گذشته در تصادف اتومبیل جان خود را از دست داد، تمامی دست اندرکاران سینمای آماتور ایران را غرق اندوه نمود.

«بهنام جعفری» بهنگام درگذشت ۲۵ سال داشت و سینما را از ۱۵ سالگی آغاز نموده بود، در سالهایی که «سینمای هشت» بصورت امروزش مطرح نبود، پایه و اساس سینمای آماتور ایران را به کمک یکی دو نفر دیگر بنانهاد و دوربین هشت را که تا آن موقع صرفا وسیله‌ای برای ضبط جشنها و مراسم و بازیچه‌ای در دست بچه ها بود، بعنوان یک وسیله بیانی و تجربی هویت و شخصیت بخشید و تا به امروز که ده سال از عمرسینمای آزاد ایران میگذرد بیش از صدها فیلم هشت میلیمتری که در این جهت بوسیله فیلمسازان مختلف ساخته شده، مدیون این فیلمساز میباشد.

فیلمهای هشت میلیمتری بهنام جعفری عبارتند از: فریاد ۱ـ فریاد ۲ـ پرسه در تهران ـ جسارت ـ بگذارید زندگی کنیم ـ سینما سینما ـ دیده بانان را بگو تا خواب نفریبد ـ ارتفاع متروک ـ روزیکه آقای ج ظاهر شد. در این میان فیلم «ارتفاع متروک» او در زمان خود بحث های بسیاری را برانگیخت و بعنوان شاخص کار سینمای آماتور ایران مطرح شد. جعفری با «ارتفاع متروک» نشان داد که کادر کوچک سینمای هشت دلیل بر حقیر بودن آن نیست. بهنام جعفری پس از فاصله گرفتن از سینمای هشت با حفظ همان روحیه صمیمی و بی ادعای فیلمسازان آماتور به ساختن فیلمهای داستانی و مستند برای تلویزیون روی آورد که از آن جمله‌اند فیلمهای: «میرنصیر و غول نگونبخت» ـ «خون دریا» و «حریم مهر». حرفهایی از او را که نشانگر اعتقاد و علاقه بسیارش و ارزشی است که برای سینمای هشت قائل بود، بازگو میکنیم:

«... من فکر میکنم که در مورد کادر «هشت» دوستان کمی بی انصافی میکنند و بهمین دلیل فقط از ضعف ها و مشکلات آن صحبت به میان می آید. در صورتیکه برای یک فیلمساز آماتور، دوربین هشت، امکاناتی بوجود می آورد که شاید در کادرهای بزرگتر اصلا وجود نداشته و انجام کارهائی بدان شکل میسر نباشد.

... خوشبختانه من در زمانی که سنم اجازه نمیداد به این نوع مسائل توجه داشته باشم و «مدروز» را بشناسم خودم را در سینما حل شده یافتم. در آن زمان این مسئله برای من هیچ مفهومی نداشت، من حس میکردم که محتاج وسیله‌ای هستم که بتواند حرف و احساس مرا بازگو کند ولی دقیقا نمیدانستم که این وسیله چیست و چه چیز میتواند باشد تا اینکه با دوربین فیلمبرداری آشنا شدم، پی به وجودش بردم و انتخابش کردم و از آن کمک خواستم، آنهم دعوت مرا پذیرفت و به اتفاق به داخل شهر رفتیم و یک فیلم مستند ساختیم، برای ما ضمن جستجو در شهر لحظه هایی بوجود می آمد که من و دوربین کوچکم اندوهناک میشدیم که دیگر چه چیز را فیلمبرداری کنیم؟

غالبا بطور ناگهانی با بوجود آمدن حادثه‌ای چرت هردویمان پاره میشد و دیگر خستگی برایمان مفهومی نداشت، ما جلو میرفتیم و تصویر دلخواه را ضبط میکردیم و به این ترتیب اولین فیلم را بنام «پرسه در تهران» ساختم (۱۳۴۷)، آن زمان من در کلاس هشتم تحصیل میکردم.»

بررسی

نگاهی به برنامه های کودکان رادیو و تلویزیون

برنامه کودکان در حد یک تفنن؟

کودکان این وفادارترین تماشاگران برنامه های تلویزیونی، بیش از هر چیز، شیفته دنیای فانتزی و تخیلات اندو هم از این راه پی به واقعیات می برند. از این رو، برنامه های تلویزیونی همچون چتری گسترده، بخش اعظم ساعات زندگی کودکان را می پوشاند و روی رفتارها و واکنش های آنها اثرات عمیق به جا می گذارد. رادیو ایران سالهاست برای کودکان ما برنامه پخش می کند. این برنامه، درجازده و به جز موارد نادری که دست اندر کارانش نویسندگان و شاعران توانا بودند، این برنامه حاصلی جز ارائه چند ترانه کودکانه، شعارهای نصیحت گونه و معرفی کودک بد و کودک خوب با معیارهائی که مقبول برنامه ساز است، نداشته است. یعنی در جهت نفوذ به دنیای فانتزی کودکان و کمک به رشد شخصیت آنها، سهمی بگردن گرفته است. اما تلویزیون به مدد تصویر و کلام و بخصوص فیلم های کارتون، در این جهت، با کودکان سازگاری بیشتری نشان داده است. گو اینکه برنامه کودکان تلویزیون یک (سیمای ایران) هم دچار فقر محتواست و اگر فیلم های کارتون را بهمراه نداشته باشد، خالی بودن برنامه بیشتر به چشم می خورد. کوششی که گردانندگان برنامه کودکان تلویزیون برای معرفی ادبیات و هنر معاصر آغاز کرده‌اند، بخشی از انتظارات را برآورده می کند، اما کافی نیست. این برنامه که در میان کودکان هواخواهان بسیار دارد، قادر است نقش خودرا بعنوان یک آموزگار توانا، بخوبی ایفا کند و بخش مهمی از تعلیم و تربیت کودکان ما را عهده دار شود. مشروط بر اینکه قسمت های تکراری و کلیشه‌ای را که سالهاست بدان خو کرده کنار بگذارد و قصه هایش را از چهارچوب بی رمق فعلی خلاص کند. کودکان به اقتضای شرایط سنی‌شان هر لحظه در حال آموختن و بکار بستن آموخته هایشان هستند. این فراگیری سریع و لاینقطع است و مجال آن نیست که بجای دریافت حسی از قصه هائی که راه و رسم زندگی را مبتنی بر واقعیات به آنها نشان می دهد، به تماشای قصه هائی بنشینند که بسیار سطحی و پیش پا افتاده است. کودکی که در عمل، تلخی ها و شیرینی های زندگی را حس می کند و به اقتضای شرایط محیط زندگی‌اش دشواریها را می شناسد فریب نمی خورد و برای چنین کودکی، نمایش یک «قصه» که محتوائی آموزنده نداشته باشد بیشتر در حد یک تفنن است تا فراگیری. مشکل از آنجا ناشی می شود که دست اندرکاران برنامه کودکان رادیو و تلویزیون تماشاگران خود را نمی شناسند و می پندارند همه کودکان همان چند تنی هستند که یا مجری برنامه‌اند و یا به مناسبت های گوناگون به استودیوهای تلویزیون راه می یابند. برنامه کودکان یکی از مهمترین برنامه های تلویزیون است این برنامه را زمانی باید جدی گرفت که با توجه به شناخت های عینی از نحوه زندگی کودکان ما تهیه شده باشد. این برنامه نیاز به کارشناسانی دارد که کودکان ما و روحیه های متفاوت آنها را بشناسند و با تحقیق و بررسی دلسوزانه دریابند که کودک نازی آبادی بخاطر شرایط زیستی‌اش، با کودک شمیرانی فرق دارد. برنامه باید طوری باشد که نیازها و خواست های هردوی اینهارا در بر بگیرد. برنامه کودکان در صورتی که تفننی و بادی بهرجهت نباشد قادر است نقش مهمی در شکل گیری شخصیت کودکان در حساس‌ترین سالهای زندگی آنها داشته باشد. آنچه که فعلا بعنوان برنامه کودکان در تلویزیون ارائه می شود، سوای محتوای فقیرش، بین ساعت ۱۸ تا ۱۹ بعدازظهر پخش می شود با توجه به تغییر ساعت که دو سالی است، در این مملکت اجرا میگردد ابدا مناسبتی با حال و هوای کودکان ندارد چون مجری برنامه در حالیکه آفتاب هنوز غروب نکرده، پس از گفتن قصه، کودکان را به خواب دعوت می کند!... پس تلویزیون ابتدا باید تغییری در ساعت پخش این برنامه ایجاد کند و بعد در قبال مسئولیت مهمی که در ارتباط با کودکان دارد این برنامه را به کمک، کارشناسان، به شیوه‌ای عرضه کند که باصطلاح کودکان ما را بسازد، نه اینکه، ساعتی فقط سرگرمشان کند.

آرش ـ طالقانی

مشکل این است که دست اندرکاران برنامه کودکان مخاطبان خود را نمی شناسند

«بازی استرینبرگ» یک ماجرای خوب

امشب ساعت ۳۰ـ۲۱ دقیقه نمایشنامه‌ی «بازی استرینبرگ» از سیمای ایران پخش میشود. این نمایشنامه را «فردریک دورنمات» درام نویس آلمانی از روی یکی از آثار «استرینبرگ» بازنویسی کرده است. اگوست استرینبرگ نیز از نمایشنامه‌نویسان معروف آلمانی است. نمایشنامه‌ی «بازی استرینبرگ» را «حمید سمندریان» کارگردانی کرده است و دران محمدعلی کشاورز اسماعیل شنگله و هماروستا بازی دارند. کارگردان فنی این نمایش شاهرخ ذولریاستین است. نمایشنامه «بازی استرینبرگ» از کارهای خوب «حمید سمندریان» است.

وی اکنون مدتی است که دیگر در زمینه‌ی تئاتر فعالیتی ندارد و درخارج بسر می برد.

حمید سمندریان یکی از بهترین کارگردانان تئاتر است. اجرای نمایشنامه های کرگدن اثر اوژن یونسکو و ملاقات بانوی سالخورده دوکار درخشان این کارگردان محسوب میشود.

من جنگ را می پوشانم

امشب ساعت ۳۰ـ۲۲
تلویزیون یک
کارگردان: آرتورلوبین
هنرپیشگان:
جان وین، دان بارکلی

رویدادهای فیلم مربوط به زمانی است که سامره و دمشق تحت حمایت «بریتانیا» است. دراین زمان مردی با نام «مافاوی» مردم محلی را بدور خود گردآورده و آنها را به شورش برعلیه حکومت وقت ترغیب می کند.

خبرنگاران متعددی کوشش می کنند که عکس، فیلم و یا رپرتاژی از مافاوی تهیه کنند ولی تلاشهایشان به نتیجه نمی رسد تا اینکه دو خبرنگار به اسامی «آدامز» و «دیویس» مامور پیداکردن مافاوی و تهیه عکس و خبر از او میشوند و...

***

«من جنگ را می پوشانم» از اولین کارهای «آرتورلوبین» است که درسال ۱۹۳۷ با فیلم پیش بسوی کالیفرنیا عرضه شد

«من جنگ را می پوشانم» ششمین فیلمی است که از «لوبین» در تلویزیون بنمایش درمی آید. «آرتورلوبین» یک فیلمساز تجاری موفق است.

اورو کالور
به زیبائی یک تابلو، به دلپذیری یک گل سرخ
رادیاتورهای ایتالیائی «اوروکالور» آنقدر زیبا است که وقتی آنرا در سالن پذیرائی تان نصب می‌کنید، با تمامی دکوراسیون سالن شما، از تابلوها گرفته تا گلها، هماهنگی خیره‌کننده ونحسین انگیزی دارد.
علاوه براین «اوروکالور» بازده حرارتی خیلی بیشتری دارد که این بدلیل ویژگیهای جنس آن است.
اوروکالور در اندازه‌های: ۴۲۰/۹۰ ـ ۵۷۰/۹۰ ـ ۶۷۰/۹۰ ـ ۸۷۰/۹۰
و به رنگهای بژ ـ سفید ـ قهوه‌ای
EUROKALOR
Patented aluminium radiators
نماینده انحصاری در ایران: شرکت لوشا
آدرس: میدان کندی اول خیابان ناج
شماره ۱۱ و ۱۳ تلفن: ۹۲۷۰۷۵ ـ ۹۲۷۰۸۵ ـ ۹۲۷۰۶۷
LOSHA
DOODENCO

انجمن دوستداران کودکان و نوجوانان
استخر انجمن
دریک باغ ۵۰۰۰ متری، با مربی و نجات‌غریق، دستگاه تصفیه، مجهز به بوفه و فضای دلپذیر، مخصوص خانم‌ها و کودکان، در استخر های مجزا ...
خیابان بهار یا روزولت ـ خیابان نامجو ـ تلفن ۸۲۴۸۳۱ و ۸۲۳۷۳۷

تصمیم شهرداری در باره اراضی داخل طرح

بدنبال آزادی خانه سازی در ۵۹ نقطه تهران ، اینروز ها گروهی از ساکنان اراضی آزاد شده ، و صاحبان زمین هائی که در طرح های‌خیابان کشی ، فضای سبز و سایر طرح های آموزشی،بهداشتی این مناطق واقع شده‌اند ،در انتظار تعیین‌تکلیف بسر می ـ برند .

خبرنگار ما از قول مقام های شهرداری پایتخت دراین زمینه مینویسد : تهیه طرح های تفصیلی این مناطق یکی پس از دیگری ادامه دارد و تاکنون طرح های تفصیلی بلوار رضا پهلوی و افسریه غربی کاملا آماده شده وبه آن دسته از کسانی زمین ـ هایشان در طرح واقع نشده، جواز داده میشود ، در این میان زمین هایی نیز هستندکه مشمول طرح های مختلف می شوند ، بنابراین صدورجواز برای آنها امکان پذیرنیست.

خبرنگار ما می افزاید : شهرداری پایتخت بصاحبان این قبیل زمین ها قول داده است که به مرور زمان برای این قبیل مالکان نیز در نقاط دیگر که تشابه زیادی بمزمین خود آنها داشته باشد زمین هایی تهیه کند و یا معادل آن به صاحبان زمین پول‌پرداخت نمایند .

یک مقام مطلع در شهرداری پایتخت‌امروز دراین باره به اطلاعات‌گفت : صدور پروانه ساختمان‌برای آن‌گروه از مالکانی که پس از مدت‌ها زمین هایشان آزاد شده است اکنون برای شهرداری در اولویت قراردارد و مالکان زمین های مشمول طرح بایـد مدتی دیگر صبر کنند تا کلیه مناطقی که طرح های مختلف روی آنها پیاده خواهد شد. شناسائی و نقشه های‌مربوط به آنان تهیه شود تا از این طریق میزان زمین مورد نیاز شهرداری مشخص ویا قیمت های آنان با توجه به قیمت منطقه‌ای و عادلانه زمین‌معین شود .

جواد شهرستانی شهردار پایتخت در یک گفتگـوی مطبوعاتی با یادآوری ایـن مسئله که امکان ساختمان در کلیه زمین های‌آزاد شده‌خارج ازمحدوده‌بطور یکسان‌وجود ندارد ، زیرا تعدادی از این زمین ها بناچار باید برای خیابان کشی و ایجاد فضای سبز ونظایر آن مورداستفاده قرار گیرد،خاطر نشان ساخت که در سه نقطه تهران یعنـی شرق ـ غرب و جنوب‌پایتخت شهرداری اقدام به خریدزمین ویا ایجاد ساختمان برای کسانی میکند که زمین شان‌در طرح های مختلف‌افتاده است.

شهردار تهران همچنین اظهار داشت که به فرمان شاهنشاه آریامهر و با تامین اعتبار مورد لزوم از جانب مسئولان امر ، سعی خواهد شد از این پس پول اراضی خریداری‌شده‌توسط شهرداری در اسرع وقت و حتی‌الامکان بطور نقدی بصاحبان زمین‌ها داده شود .

باین ترتیب در حال حاضر تعداد کثیری از صاحبان‌زمین وخانه در خارج از محدوده در انتظار آن میباشند کـه شهرداری تکلیف آنها را هرچه زودتر روشن سازد و بتوانند برای خود به فکـر خانه و کاشانه‌ای باشند.

تاپایان خرید محصول داخلی، ورودمرکبات به کشور ممنوع است

برنامه خرید مـرکبات باغداران کشور از طـرف سازمان مرکزی تعـاون روستایی کشور وابسته به وزارت کشاورزی و عمران روستایی اعلام شد .

سیاست سال گـذشته وزارت کشاورزی و عمران روستایی ، در مورد خرید قسمتی از محصول مرکبات باغداران امسال نیز دنبال میشود بااین تفاوت کـه امسال میزان خرید ۵۰۰ درصد بیش از سال گذشته است .

باین ترتیب در سال‌جاری ۱۲۰ هزار تن مـرکبات باغداران شمال و جنـوب کشور بوسیله شرکت های تعاونی روستایی ، و از محل اعتباراتی که بصورت تنخواه گردان تامین شده است خریداری و بـدون دخالت واسطه‌ها و دلال‌ها به شهرها حمل و عـرضه خواهد شد .

عبداله جوانشیر معـاون وزارت کشاورزی و سرپرست سازمان مرکزی تعاون روستایی‌کشور ضمن اعلام تائید این‌خبر ،درمورد نحوه کمک به باغـداران گفت : در زمان خریدپرتقال داخلی مرکبات ازخارج‌وارد نخواهد شد .

وی افزود از آنجا کـه تعدادی از باغداران به‌علت نیاز مالی و عـدم اطمینان بوجود بازار فـروش ، محصول خود راپیش‌فروش می‌کردند در سال جاری با استفاده از حمایت بیشتر وزارت کشاورزی در جهت حذف عوامل واسطه‌وبرای متعادل کردن عرضه وتقاضا و حفظ منافع تولید کننده و مصرف کننده ، اقدام بـه پرداخت ۷۳۲میلیون و ۷۳۱ هزار ریال مساعده شده‌است تعداد ۸ هزار و ۹۳۰باغدار از این مساعده استفـاده کرده‌اند .

هریک از باغداران‌پرتقال که بعد از این نیز متقاضی دریافت مساعده باشند ، پـا برآورد محصول پرتقال‌آنها به ازاء هر کیلو ۷ ریال به ایشان مساعده پـرداخت خواهد کرد .

معاون وزارت کشاورزی افزود : طبق‌برنامه تنظیمی برنامه خرید پرتقال دراستان های شمالی از اول آذرماه و در مناطق جنوبی ازاول آبانماه شروع میشود و تـا پایان بهمن ادامه می‌یابد . در شروع برنامه ، پرتقـال درجه یک (۶ عدد یککیلو) هر کیلو ۴۸ و درجه دو (۷ عدد یک کیلو هر کیلو ۳۸ ریال و درجه سه (هر ۸ تا ۹ عدد یک کیلو) هـر کیلو ۲۸ ریال و درجه‌چهار (هر ۱۰ تا ۱۲ عدد یککیلو) کیلوئی ۱۵ ریال خریداری خواهد شد .

سرپرست سازمان مرکزی تعاون روستائی توضیح‌داد که چون درگذشته باغداران فقط پرتقال نامرغوب را تحویل شرکت‌های تعاونـی میدادند و از تحویل‌پرتقال مرغوب خودداری میکردند، لذا امسال تصمیم گرفته شد که تولید کنندگان پرتقال‌باید پرتقال‌های خود را حداقل درحد استاندارد زیر تحویل نمایند : پرتقال درجه یک (حداقل ۵ درصد از کـل پرتقال موردتحویل) ، درجه دو (۱۵درصد)،درجه‌سه(۳۰ درصد) و درجه چهار (۵۰ درصد)

کارانه معلمان تهران از شنبه پرداخت میشود

شنبه آینده پرداخت هـای مربوط به طرح کارانه معلمان تهران‌آغاز میشود. این‌پرداخت ها مربوط به ماههای‌فروردین، اردیبهشت‌و خرداد است.

تهران بیش از چهل هـزار معلم‌داردکه‌مشمول طرح کارانه هستند . این پرداختـها در نواحی ۱۹ گانه آموزش و پرورش تهران انجام میشود.

ضمنامدارس تهران از اول مرداد ماه به مدت یکماه کاملا تعطیل خواهند بود . قبلا در تعطیلات تابستان کمکلاس های درسی تعطیل‌بود، دفاترمدارس دوشنبه‌ها و چهارشنبه هادایر بود و این قاعده در ماه مرداد نیز رعایت میشد.

ثبت نام ،امسال اززمستان آغاز شد و مدارس درمرداد ماه کار فوق‌العاده‌ای ندارند . همچنین مدتی است که ادارات آموزش و پرورش تهـران پنجشنبه‌ها نیز تعطیلند اینکار تااول شهریور ادامه خواهد داشت.

امتحانات تجدیدی مدارس از اول‌شهریور ماه طبق برنامه‌ای که‌هر مدرسه تنظیم‌واعلام کرده است آغاز می‌شود.

با انحلال اتاق اصناف در حزب مخالفت شد

پس از ارائه‌لایحه تشکیل اتاق پیشه‌وران و انحلال اطاق اصناف ، از سـوی وزارت بازرگانی بدولت این لایحه ضمن‌بررسی در دولت بدستور نخست‌وزیر و دبیر کل حزب برای مطـالعه و بررسی بیشتر به حزب ، نیز فرستاده شد و گـروه مسائل داخلی و ملی حزب مامور مطالعه ایـن لایحـه گردید .

گروه مسائل داخلی و ملی حزب پس‌از بررسی‌مقدماتی کمیته‌ای، از کارشناسان را مامور مطالعه‌این لایحه‌کردو این کمیته پس از چند هفته بررسی تحقق و مطالعه و تبادل نظر دیروز بکارخود پایان‌دادو سرانجام‌گزارشی برای دبیر کل حزب تهیه‌کرد که در آن از جمله پیشنهاد شده است ، بجای انحلال اتاق اصناف بهتر اسـت دولت دست واسطه‌ها رااز کالا ها کوتاه کند و باتهیه طرحی از سوی دولت‌کالاها رامستقیما بابو اسطه‌دولت‌از تولید کننده به‌مصرف کننده برساند و در کنار این اقدام نظام قانون صنفی راتقویت نموده و با قدرت هـرچـه تمامتر بمرحله اجرادرآورد.

همچنین پیشنهاد شده است بهتر است لایحه تشکیل‌اتاق پیشه‌وران قبـل از تـقدیم بمجلس به نظر خـواهـی عمومی گذاشته‌شودو سپس با استفاده از نظریات مردم لایحه نوینی تدوین گردد.

سناتور مژدهی در اجتماع پزشکان گفت :

نارضائی خموشانه مردم برای جناح پیشرو قابل تحمل نیست

هم‌آهنگ کننده جناح‌پیشرو در یک اجتماع‌پزشکی وابسته به جناح در زمینه روابط پزشک با مردم و مشکلات جامعه‌پزشکی‌ایران سخن‌گفت.

سناتور مژدهی کـه خود پزشک است ، از پزشکان خواست که حاصل اندیشه‌ها و تماس های خود با مردم‌و توقع مردم و پزشک را برای تدوین سیاست بهداشتی و درمانی کشور دراختیار جناح بگذارند. وی گفت با وجود وابستگی های‌فراوان پزشکان با مردم پزشک امروز احترام پزشک پنجاه سال پیش را ندارد چون پزشک امروز از تکنولوژی مدرن استفاده‌میکند و مردم تصور میکنند که ایـن آزمایشگاه و رادیولوژی‌است که جواب آنها را میدهد اما پزشک پنجاه سال قبل را که این امکانات را نداشت معجزه‌گر میدانستند و ایـن از شان روحانی‌پزشک امروز کاسته است . البته این‌خاص پزشکی نیست بلکه در تمام شئون علمی بچشم میخورد . اگر من و شما بهمین یک گوشه کار پی ببریم توقع ما هم کمتر میشود و قبول این مطلب بنوبه خود موجب میشود که کیفیت پزشکی را بصورت بده و بستان تصور نکنیم و احترام خود را به سطحی بیش از تکنولوژی میرسانیم .

وی جامه سفید پزشکی را نمودار پاکی و سفیدی باطنی پزشک عنوان کرد و گفت نباید بر روی این جامه هیچ لکه‌ای دیده شود ، وی در مورد روابط‌مردم وتشکیلات مختلف که پزشک از نظرتماس بامردم نقش حساسی در آن داردو همچنین وجودنارضایی گفت وقتی روابط صمیمانه وجود نداشته باشد بطـور یقین نارضایی در جامعه پیدا خواهد شدکه‌اصولا نارضایی های خموشانه‌مردم برای‌جناح پیشرو قابل تحمل نیست تا چه رسد که آشکار هم باشد.

وی درباره سیاست بهداشتی و توقع مردم در این زمینه گفت : مردم توقع دارند کـه امنیت و اطمینان بیشتری در مورد سلامتی جسمی‌وروانی خود داشته باشند توقع مردم آنست که بهره‌وری مساوی برای هر انسانی که در این مرز و بوم زندگی میکند از امکانات پزشکی مقدور باشد و اختلاف طبقاتی در استفاده از این امکانات پیدا نشود .

لذا اگر میگویم شماهستید که باید نسبت به سیاست بهداشتی و درمانی اظهارنظر نمائید این سخن را از تعدل میگویم ، چون میدانم کـه کیفیت شغلی شما طوری‌است که با مردم از قبل از تولدشان تا موقع مرگ و حتی پس از مرگ برخوردارید .

چه شغلی می تواند اینقدر مردمی باشد ، بدینواسطه‌نباید مرا که امروز مسئولیتی از نظر سیاسی پیدا کرده‌ام از اندیشه هائی که در نتیجه لمس دیدن و شنیدن مشکلات مردم حاصل میشود محـروم دارید .

بعنوان‌هم‌آهنگ کننده‌جناح پیشرو میگویم که جامعه ما از مشکلاتی رنج میبرد کـه شباهتی با مشکلات جوامـع پیشرفته ندارد و این امرشامل مسائل پزشکی‌نیز میشودبیائید مشکلات پزشکی ما را بسطح مشکلات پزشکی جهان متمدن برسانیم . من دست خود را بسوی تمام پزشکان که لباس سفید پاکیزه خود را حفظ نموده‌اند ، دراز میکنم ، و استدعایم آنست که از کمک برای پیدا کردن ریشه هـای مشکلات و ارائه راه حل‌دریغ نفرمائید .

میزان وام مسکن کارگران افزایش یافت

هشتاد درصـد ارزش واقعی واحدهای مسکونی کارگری بعنوان وام بـه کارگران پرداخت خواهـد شد.محدودیت دفعات‌پرداخت وام مسکن به کارگران‌بیمه شده نیز حذف شد . همچنین بموجب طرحی که از طرف صندوق تامین اجتماعی ، بانک رفاه وسازمان کارگران دردست تهیه است مـدت بازپرداخت وام‌مسکن‌کارگران از دهسال به پانزده سال افزایش خواهد یافت.

شب گذشته حسین‌قربانی نسب رئیس سازمان کارگران ایـران در جلسه مشترک نماینـدگان مجلس شورای ملی و اعضاء هیات مدیره شعب سازمان کارگـران تهران ـ کرج و شهرری و اعضای هیاتهای حل اختلاف و همکاری ، ضمن اعـلام مطالب فوق بنحوه ارزیابـی واحدهای مسکـونی اشاره کرد وگفت : تاکنون‌برمبنای ارزیابی واحدهای مسکونی جهت پرداخت وام مسکن‌به کارگران بیمه شده ۷۰درصد ارزش واقعی واحدهـای مسکونی بود، که این رقم اکنون به ۸۰ درصد افزایش یافتـه است . همچنین محدودیت‌فعلی دفعات‌دریافت وام مسکن‌کارگران بیمه‌شده حذف شد و طبق ضوابطی که تعیین شده است وام نوبت سوم به بعد نیز بـه متقاضیان پرداخت خواهد شد.

رئیس سازمان کارگـران ایران اضافه کرد : ایـن انتقاد کردند و خواستار تصمیمات در اجرای اوامر رسیدگی به کار این‌اتحادیه شاهنشاه آریامهر و دستور شدند.

نخست‌وزیر برای تامین‌رفاه بیشتر کارگران گرفته شده است.

وی سپس‌افزود: سازمان کارگران طرح جامعی برای تامین مسکن کلیه کارگـران کشور در دست اقدام دارد که از طریق تهیه پرسشنامه هائی که با کمپیوتر نتایج‌آن استخراج خواهـد شد به نظرخواهی کارگران سراسر کشور گذاشته است .

رئیس سازمان کارگـران ایران گفت به کارگرانی که مدت یکسال براساس‌دستمزد مقطوع حق بیمه می‌پردازند وام مسکن باگواهی کارفرما مبنی بر تعیین میزان‌دستمزد پرداخت میشود . و نیـز برای ایجاد تسهیلات بیشتر ضوابط ارزیابی واحدهای مسکونی مورد تقاضای وام با نظر سازمان کارگران و بانک رفاه کارگران تهیه می شود. وی سپس بنحـوه پرداخت وام برای واحد های مسکونی خـارج از محدوده اشاره کرد و گفت: به کارگران بیمه شده که در خارج از محدوده واحدهای مسکونی تهیه میکنند نیـز براساس کارشناسی و اظهار نظر ارزیاب بانک رفاه وام پرداخت خواهد شد.

در پایان این جلسه چند تن از نمایندگان کارگران از نحوه فعالیت اتحادیه شرکت های تعاونی‌کارگری (امکان)

افراد سرشناس از «پرو» کوکائین وارد ایران میکردند

پنج تن از افراد سرشناس با تشکیل باند توزیع مواد مخدر از کشور پرو کوکائین وارد ایران میکردند .

امروز اعلام شد : چندی قبل مامورین اداره مبارزه با مواد مخدر شهربانی دریافتند که باندی که اعضای آن از افراد سرشناس هستند از طریق کشور پرو کوکائین وارد ایران میکنند و آنرا به فروش میرسانند . مامورین پس از مراقبت و پیگیـری توانستند یکی ازافرادباند را دستگیر کنند ، بدنبال او ٤ نفر دیگر از افراد باند کـه‌در بین آنان دو تن مهندس‌هستند شناخته و دستگیر شدند ،در بررسی و جستجو از اینعده مقدار ۳۰۰ گرم کوکائیـن خالص بدست آمد.

مامورین پس از تشکیـل پرونده افراد باند را جهت تعیین تکلیف به دادسرای نیرو های مسلح شاهنشاهی تحویل دادند . هویت ٤ نفردستگیر شده هنوز فاش نشده است.

بولدوزر است یا بارکش شهری!

اندکی پس از گرفتن این‌عکس، یکی از تیرهای‌چوبی چیده شده بر روی بیلچه‌این بولدوزر سقوط کرد . خوشبختانه در این حادثـه‌کسی صدمه ندید ، اما اگر تیر چوبی روی یک عابر یا یک اتومبیل می‌افتاد ، و حادثـه‌ای ببار می‌آورد ، مسئول چه کسی بود ؟

راننده بولدوزر کـه از وسیله خود بعنوان بارکش‌شهری، آنهم بدون رعایت حداقل احتیاط وبستن‌چوبها باطناب استفاده کرده، یـا ماموران راهنمائی ورانندگی‌که اجازه میدهند این قبیل رانندگان آزادانه در شهر بکار ادامه دهند ؟

عکس از : علی غفاری

در شهرستانها

کارون، بزرگترین آشغالدانی ایران میشود

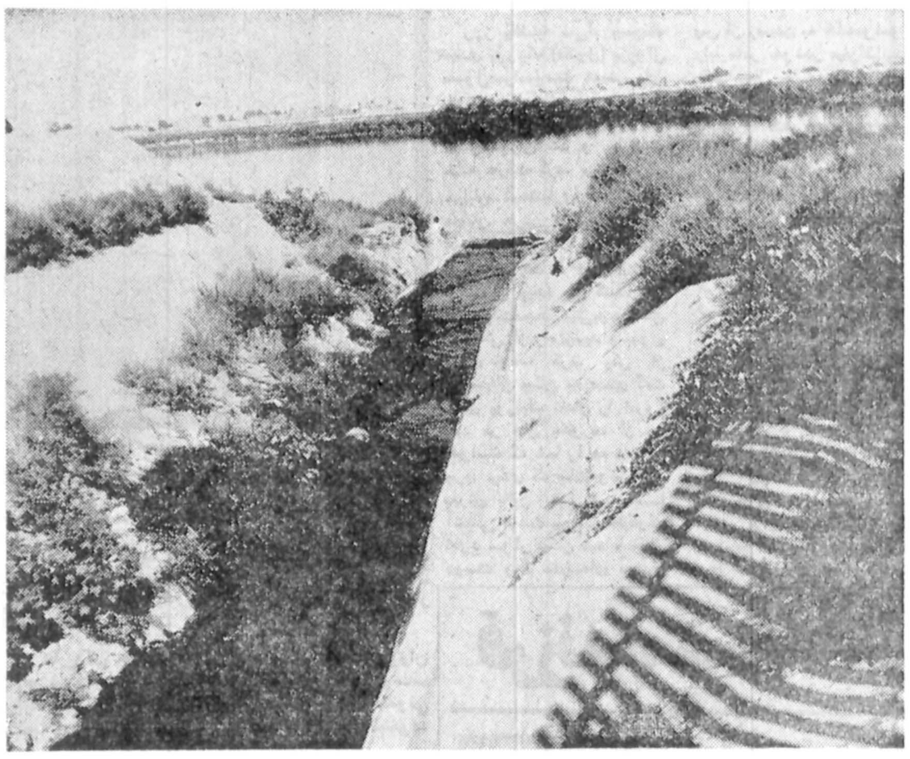

اهواز ـ خبرنگار اطلاعات

با شدت یافتن گرمای‌هوا در اهواز ، آب رودخانـه کارون بطور بیسابقه‌ای رو به کاهش نهاده و در حال حاضر ارتفاع‌آن ۵ مترپائین آمده است .

اهالی این شهر هر روز خشکی تازه‌ای که سر اززیر آب درمی‌آورد ، می‌بینند . هر روز هزاران بشکه کثافات و فاضلاب منازل ، کارخانجات ، بیمارستان ها و دیگر اماکن شهر اهوازرا به این رودخانه سرازیـر می‌کنند و کارون‌بزرگترین و زیباترین رودخانه کشور که زمانی الهام‌بخش‌شاعران بود ، امروز شکل‌غم‌انگیزی یافته است و بجای رایحه خوش گذشته ، بوی تعفن از آن به مشام‌می‌رسد .

اگر وضع بهمین منـوال ادامه یابد ، بزودی‌رودخانه کارون‌بزرگترین‌«آشغالدانی» کشور خواهد شد .

در کنار این‌رودبولواری زیبا و سرسبزاحداث شده، لیکن اینک بـوی تعفن رودخانه مانع از گـردش شهروندان و مسافرین در آن است .

درگذشته اطراف کارون را به چراغ‌هـای رنگی و زیبائی آراسته بودنـد درصورتیکه حالا مدت‌هاست که حتی یک لامپ هم‌روشن نمی‌شود .

نکته مهمتـر اینکه آب آشامیدنی مردم اهواز از همین رودخانه تامین‌میشود اگر مقامات مسئول فکـری اساسی نکنند نسل ماهیها‌و اغلب جانوران دریائی از بین می‌رود و جان انسان‌ها هم در معرض خطر قـرار می‌گیرد .

واگذاری زمین برای ایجاد مجتمع آموزشی

شمیران ـ خبرنگاراطلاعات

شهرداری نـاحیه ۱۰ (شمیران) ۳ قطعه زمین‌برای ایجاد مجتمع آمـوزشی در اختیار اداره آمـوزش و پرورش شمیران قرار داد . مساحت این زمینها کمدر ۳ منطقه شاه‌آباد و چیذر و ولنجک قرار دارد ۸ هزار و ۳۴۵مترمربع است‌بدستور بلالی رئیس اداره آموزش‌و پرورش شمیران اطـراف زمینها سیم خاردار کشیده شد تا پس از رسیدن اعتبار نسبت به احداث مدرسه در آن‌ها اقدام گردد .

ادعای یك راننده است

بدستور معاون‌راهنمایی‌ورانندگی تریلر را به رودخانه انداختند !

رضائیه ـ خبرنگار اطلاعات:

راننده یک تریلر در رضائیه از معاون راهنمـایـی و رانندگی‌این شهر به‌دادستان دادسرای شهرستان رضائیه شکایت کرد .

وی که‌شمس‌الله مهرعلی‌پور نام دارد ، مالک و راننده تریلر۱۱۱۲۲ـرضائیه است. شمس‌اله مهرعلی‌پور طـی شکایتی که تسلیم دادستان کرد مدعی شد : برای انجام کاری تریلـر خـود را در خیابان فرح و در محـلی فاقد تـابلـوی بـازدارنده راهنمایی پارک کردم واسب تریلر را از کـف آن جدا نمودم که برای روغن کاری به تعمیرگاه ببرم و وقتی که مراجعه کردم دیدم کـف تریلر من را با جرثقیل‌حمل کرده و در رودخانه «شهر چائی» رضائیه انداخته‌اند . پس از پرس وجو فـهمیدم این اقدام بدستور معـاون اداره راهنمایی و رانندگی انجام شده است .

۲ دانش آموز درکارون غرق‌شدند

اهواز ـ خبرنگاراطلاعات

دیروز۲ دانش‌آموزجوان در کارون غرق شدند.

ایندو «حسن‌شکرالهزاده» ۱۸ ساله و «صباح حسینی» ۱۶ ساله بودند که بـرای فرار از گرما و شرجـی طاقت‌فرسای اهواز به آب کارون پناه بردند ، لیکـن بعلت جریان تند آب غرق شدند . اجساد دو دانش‌آموز غرق شده در کارون، حوالی «کوت عبدالله» از آب گرفتـه شد و پس از معاینه پزشکی قانونی اهواز و صدور جواز دفن بخاک سپرده شد.

کارون از آغاز فصل‌گرما تاکنون در اهواز ۳۶قربانی گرفته است.

گاز چاه دوچاهکن را کشت

مشهد ـ خبرنگار اطلاعات

دوکارگر بیست و هشت ساله و چهل و پنج سالـه باسامی ، «علیرضا» و«شیخ محمد علی انصاری» بهنگـام کار درچاه دچار گازگرفتگی شدند و درگذشتند .

اجساد قربانیان این واقعـه که در قریه «گرگی» واقع‌در ۱۷ کیلو متری مشهد رخ داد ، از چاه درآورده شد و به پزشک قانونی مشهد انتقال یافت .

کمیته حمایت از مصرف کننده در شیراز :

گروه اندیشمندان جنگ زرگری براه انداخته است !

شیراز ـ خبرنگار اطلاعات

کمیته ملی حمایت ازمصرف کننده شیراز در جلسه دیشب خود گروه اندیشمندان را مورد انتقاد قرار داد.

یکی ازاعضاء در این‌جلسه گفت :

ـ کشمکش ومباحثی که‌این گروه بوجودآورده‌یک خیمه شب بازی و جنگ زرگری‌بین خود آنها و حیات حاکمه است .

این گروه درگیر ودار این جنگ ، دیواری کوتاهتر از دیوار اصناف و یا کارگران‌و کشاورزان پیدا نکرده است.

جوادی عضو دیگر کمیته گفت :

ـ وزیرامور اموراقتصادی و دارائی‌اظهار داشته‌است‌رقم ۸ درصد مالیات در کشور ما در مقایسه با ۲۵ درصدمالیات کشور های دیگر ناچیزاست.

ما این مسئله را قبول‌داریم اما نسبت به همین ۸ درصد مالیات نیز معترضیم !

گورستان ۳ دختران تبدیل به پارك شد

شهرری ـ خبرنگار اطلاعات

گورستان «۳ دختران» شهرری که از مدت‌ها پیش متروکه اعلام شده بـود ، توسط شهرداری منطقه ۱۲ تبدیل به پارک شد .

در این پارک که ۶۰هزار متر مربع وسعت دارد، کار درختکاری ، گلکاری‌و ایجاد فضای سبز مراحل‌نهایی را می‌گذراند و بزودی‌باافتتاح آن ، یک پارک دیگر بـه پارک‌های موجود درجنوب شهر تهران افزوده میشود.

محمد طـائفی شهردار منطقه ۱۲ در گفتگویی بـا خبرنگار ما اظهار داشت : یک خیابان ۲۴ متری‌ازسمت خیابان «احمد تبریزی»بطرف پارک جدید و اطرافصحن حرم مطهر عبدالعظیم (ع) کشیده شده و مورد بهره ـ برداری قرار گرفته است .

فرمانداران و بخشداران جدید فارس

شیراز ـ خبرنگار اطلاعات

بدستور دکتر ازمون استاندار فارس ، در سطح این استان «تغییرات وسیعی پیرامون مشاغل و مناصب بخشداران و فرمانداران این استان انجام شد .

براساس این تغییرات ، «روغنی» فرماندار کازرون به سمت فرماندار شیراز منصوب شد (امینائی‌فرماندار شیراز نیز به فرمانداری تبریز تعیین شده است) «شهابی» فرماندار بندرلنگه، به سمت فرماندار کازرون، تعیین شد .

«فراغت» فرماندار فیروزآباد ، به سمت فرماندار ، «لولاچی» فرماندار فیروز آباد ، به سمت کارشناس استانداری فارس «امامی» فرماندار لار بسمت‌بازرس استاندار فارس ، «ایهامی» فرماندار جهرم ، به سمت فرماندار مرودشت و «سیف» فرماندار مرودشت بسمت فرماندار «جهرم» منصوب شدند .

ونیز «احکامی»کارشناس استاندار فارس به سمت فرماندار اقلید ، «مشکوه» کارشناس استانداری‌فارس به سمت فرماندار سپیدان ، خانم «صدوقی» بخشدار قبلی حومه شیراز ، بـه سمت بخشدار حومه مرو ـ دشت . «کامرانی» بخشدار قیروکارزین به سمت‌بخشدار سروستان «اردلان» بـه سمت بخشدار حومه شیراز، «مظفری» بخشدار «ماهور میلاتی» به سمت بخشدار حومه ممسنی ، «فرهمند»به سمت بخشدار خرامه‌تزدانی بسمت سرپرست بخشداری بوانات و «دست‌غیب» بسمت‌بخشدار حومه‌سپیدان منصوب گردیدند . احکام جدید فرمانداران‌و بخشداران منصوب شده بزودی بدست مسئولین پست های جدید خواهد رسید .

مردی که ۱۶ هکتار جنگل را آتش زده بود، زندانی شد

شیراز ـ فتح‌اله هاشمی به اتهام آتش زدن ۱۶ هکتاراز جنگل های اطـراف میـدان «رضاشاه‌کبیر» شیراز،زندانی شد .

وی که خـود را بـه دیوانگی‌زده‌بود، بیست‌روز پیش ، باعث بـروز آتش سوزی بزرگی در جنگل‌های اطراف میدان «رضاشاه‌کبیر» شد که طی آن یک‌هکتاراز درختهای جنگل و پـانزده هکتارمحوطه جنگل‌سوخت.

فتح‌اله صبحدیروز، بدستور دادیار شعبه چهارم‌دادسرای شیراز ، به زندان رفت .

پیشگاه مبارك شاهنشاه آریامهر

معلمین دبستان امیر ناحیه ۱۳ تهران باردیگر سپاس بیکران خودرا بخاطر عنایات وتوجهی که برای طبقه معلمین سربازان راستین انقلاب شاه و ملت هستند ابراز می دارند .

ازطرف کلیه آموزگاران دبستان امیر ناحیه۱۳ تهران

اسلام مقدم‌نسب

آـ۴۸۷۹

پیشگاه مبارك شاهنشاه آریامهر

معلمان باردیگر مشمول عنایات خاص شاهانه‌درمورد ترمیم فوق‌العاده شغل قرار گرفتند سپاس قلبی خود راتقدیم خاکپای مبارک می‌نمایند.

ازطرف معلمان دبستان طاهرزاده شماره یک ناحیه ۱۳ آموزش وپرورش تهران ـ هادی عموئی .

آـ۴۸۷۷

اطلاعات

نشریه ایرانیان مقیم خارج از کشور

هفته‌ای سه بار در سراسر دنیا

در دسترس علاقمندان

داریوش وجدانی اعدام شد

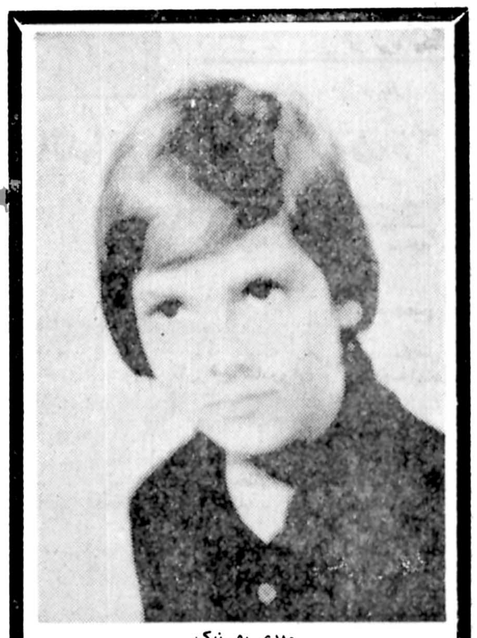

مهدی پورنیک

داریوش وجدانی قاتل «مهدی پورنیک» دانش آموز ۹ ساله‌ای‌که توسط وی ربوده شد وبطرز فجیعی بقتل رسید ساعت ۵بامداد امروز در محوطه زندان قصر بدار آویخته شد .

داریوش ساعت سه‌ونیم بامداد در معیت ماموران زندان از سلولش به‌دفتر زندان انتقال یافت و توسط پزشک قانونی معاینه شد. پس‌از معاینه، پزشک قانونی سلامت اورا تائید کرد واجرای حکمرا بلامانع‌اعلام‌نمود.

پس از آن خواهر، برادر زن و یکی از بستگان داریوش وجدانی برای آخرین دیدار بامحکوم واردزندان شدند وچند دقیقه‌ای بااو گفتگوکردند. برادر داریوش‌نیز برای دیدن او به‌زندان آمده بود ولی بدلیل ناراحتی از روبرو شدن باوی خودداری‌کرد .

داریوش هنگام ملاقات با بستگانش وصیت کردو گفت : خانه مجهزی راکه در مونیخ آلمان در خیابان کاردینور دارم به‌خاله‌ام می‌بخشم. هرچمرا که درتهران‌و مشهد دارم به‌پدرم گفته‌ام که به‌چه کسی بدهد. سرپرستی فرزندرا به‌عهده پدرم گذاشته‌ام. جسد مراهم در مشهد دفن کنید .

پس ازاین گفتگوها بستگان داریوش از دفترزندان به‌خارج از زندان منتقل شدند وقاضی عسکر مراسم‌مذهبی را بجای آورد. آنگاه داریوش وجدانی به‌پای چوبه‌دار هدایت شد و در این هنگام اوکه روحیه خود را باخته بود خطاب به‌کلیه افرادی‌که حضور داشتند گفت: اگر می‌خواهید هیچگاه خطا نکنید باید ایمان خودرا تقویت نمائید وخدا را فراموش نکنید. وی درآخرین لحظات نیز گفت: من قصاص خودرا دیده‌ام. بنابراین از پدر و مادر مهدی تقاضای بخشش می‌کنم .

سپس طنابدار برگردن داریوش افتاد وی‌باحضور نمایندگان دادستان، شهربانی، پزشکی قانونی و قاضی عسکر به‌دار مجازات آویخته شد .

جسد داریوش از۵ تاشش بامداد بالای چوبه‌دار بود و پس از آن برای تحویل به بستگانش به پزشکی قانونی انتقال یافت .

روز یکشنبه سی‌ام بهمن‌ماه مهدی پورنیک (مقتول) برروال معمول‌همرامدوست هم‌مدرسه‌ای خود «جمال» از جلو درمدرسه «فریما» سوار مینی‌بوس‌سرویس دانش‌آموزان شد و بطرف خانه حرکت کرد. مینی‌بوس‌در خیابان اسفندیاری منشعب از خیابان جردن توقف کرد و مهدی و جمال ازآن پیاده‌شدند تا فاصله محل توقف مینی‌بوس تاخانه را پیاده طی کنند، پس از حرکت‌مجدد مینی‌بوس‌پیکان زردرنگی از راه رسید وجلوی مهدی توقف کرد. یکی از سرنشینان پیکان به مهدی گفت آقای پورنیک ناهار را امروز باید در هتل بخورد، از من خواسته که شما را هم نزد او ببرم. مهدی که بعلت وضع‌مالی پدرش بااین قبیل برنامه‌هـا آشنائی داشت بی‌آنکه مشکوک شود سوار پیکان شد ، جمال دوست وهم مدرسه‌ای مهـدی پس از رسیدن به خانه‌موضوع رابا مادر خوددر میان‌گذاشت، مادر جمال نیز موضوع را به مادر مهدی اطلاع داد و از همین جا بود که ربوده شدن مهدی‌باطلاع خانواده‌اش‌رسید.

تقاضای پول

در این فاصله داریوش‌وجدانی چندین بار با خانواده‌پورنیک تماس گرفت و گفت: مهدی را در ازاء ۵۰۰ هزار تومـان پول نقد بگروگان گرفته‌ام ... وتهدید کرد، اگر جان او را دوست دارید باید این مبلغ را پرداخت کنید. داریوش بـرای تحویل گرفتن پول‌چند نقطه‌از تهران را در نظر گرفت و هر بار بخاطر اینکه دستگیر نشود از رفتن بمحل خودداری‌کرد.

دستگیری قاتل

چند روزبعد، محمدپورنیک‌پدر مهدی برای یافتن پسرش از روزنامه اطلاعات استمداد کرد، وی همراه عکس مهدی که در اختیار روزنامه گذاشت بـرای یابنده فرزندش مژدگانی قابـل توجهی در نظر گرفت.

اثر چاپ عکس

**چاپ عکس مهدی در روزنامه اطلاعات تلاش ماموران پلیس راه را برای یافتن قاتل مهـدی مشخص کرد، چرا که پس از انتشار روزنامه یکی از کسانی که در جریان ربودن مهدی پورنیک‌همراه(داریوش‌وجدانی) قاتل مهدی بود عکس مهدی را در روزنامه دید و اطلاعـات کافی‌در موردستگیری‌داریوش وجدانی را در اختیار ماموران گذاشت. ماموران اداره آگاهی پس از آگاهی از موقعیت‌منزل داریوش وجدانی او را کـدر خیابان امیرآباد سکونت داشت دستگیر کردند وبرای تحقیقات به‌اداره آگاهی بردند، در تحقیقاتی که از او بدست‌آمد معلوم شد این شخص قبلا به اتهام ازاله بکارت وکلاهبرداری تحت تعقیب دادسرای تهـران بوده وحتی بخاطر این‌اتهامات مدتی زندانی بوده است . داریوش در اداره آگاهی ابتدا منکر ربودن مهدی شد ولی‌در بازرسی‌های بدنی از جیب او شماره‌های اتومبیل‌هائی که در این مدت در جستجوی مهـدی بودند بدست آمد و راه انکار را برداریوش وجدانی بست، بدین ترتیب داریوش ناگزیـر اعتراف کرد و گفت مهدی را او ربوده است و نزد مردی‌بنام هاشم نگهداشته است، ماموران همراه داریوش بخانه هاشم رفتند و او را دستگیر کردند، در بازجوئی از هاشم معلوم‌شد داریوش برای گمراه کـردن ماموران متوسل به دروغ شده است. داریوش چندین بارپرای فرار ماموران را فریب داد و سرانجام اعتراف کرد که مهدی را داخل یک چاه‌چهل متری در ۷۰کیلومتری جاده‌ساوه‌انداخته است، ماموران با اطلاع ازاین موضوع به محل چاه رفتند و باشانه‌هائی که داریوش داده بود متوجه شدند این بار او دروغ نگفته است. برای‌خارج کردن جسد که داریوش آن‌را باچسب موکت سوزانده بود از ماموران گروه‌امداد آتش‌نشانی کمک خواسته شد، ماموران گروه امداد جسد را درحالیکه از چند ناحیه سروبدن دچار سوختگی شدید شده بود از داخل چاه خارج کردند، وباین ترتیب تحقیقات برای چگونگی ماجرا آغاز شد، پس از جمع آوری دلائل کافی و اعتراف صریح داریوش وجدانی ، کامران سهامی بازپرس وقت دادسرای مستقر در اداره‌آگاهی او را باتهام قتل بازداشت کرد وپرونده وی پس از طـی مراحل قانونی به شعبه یک دادگاه عالی جنائی مرکزفرستاده شد ، قضات ایـن دادگاه پس از ۱۷ جلسه رسیدگی بـه پرونده اتهامی داریوش‌که یکی از پرسروصداترین پرونده‌های سالهای اخیر دادگاههای‌جنائی بود سرانجام او را به اعـدام محکوم‌کردند، داریوش‌وجدانی از رای صادره فرجام خواست، بافرجامخواهی داریوش‌پرونده به دیوان عالی کشور فرستاده شد، قضات این مرجع عالـی قضائی‌اعتراض‌داریوش‌وجدانی را بیمورد دانستند و حکم‌رای صادره را تائید کردند و باین ترتیب اعدام داریوش وجدانی قطعی شد، با قطعی شدن حکم رای پرونده برای اجرای حکم

داریوش وجدانی در یکی از جلسات دادرسی

از دیوان‌عالی کشور پرونده‌دادسرای استان فرستاده شد و دادستان دادسرای استان چند روزقبل اجرای حکم رابه ماموران‌زندان قصر ابلاغ کرد

آخرین مصاحبه «داریوش وجدانی» قبل از اعدام در شماره جوانان امروز بطور اختصاصی به چاپ رسیده

فرزند، متهم به‌قتل مادر شد

پیرزن ۶۰ ساله‌ای در خانه محل زندگیش بقتل رسید و پسر ۲۵ ساله وی که دربیمارستان بستری بودبه‌اتهام قتل‌بازداشت شد.

ساعت ۲ بعد از نیمه شب چهارشنبه، زن ۶۰ ساله‌ای بنام فاطمه در خانه مسکونی خود واقع در خیابان‌شکوفه ،خیابان جابری بقتل رسید.

تا روز شنبه کسی از جریان قتل خبر نداشت وروز شنبه جسد پیرزن در خانه‌اش کشف شد. پس از کشف جسدجریان از طریق‌کلانتری‌ده بدادسرای تهران گزارش گردید.

از طرف دادسرای تهران رسیدگی به پرونده به امیـر سپهوند بازپرس‌شعبه۲دادسرای ارجاع شد و بازپرس پس از دریافت خبر در محل جنایت حاضر شد و تحقیقات بـرای یافتن عامل یا عاملین قتل آغاز گردید.

جسد فاطمه به پزشکی‌قانونی منتقل شد و پزشک قانونـی پس از معاینه جسد علت مرگ را شکستگی جمجمه براثرثابت جسم سخت اعلام کرد.

بازپرس در تحقیقات مقدماتی متوجه شدکه‌فاطمه زن‌محترمه‌ای بود که تعداد زیادی شاگرد ، جهت تدریس قرآن داشت.

در تحقیقات بعدی معلوم شد که فاطمه‌باپسرخود بنام«عباس» در خانه مسکونی زندگی میکرد ولی از روز وقوع قتل ببعد خبری از عباس نبود. عموی عباس که پس ازشنیدن ماجرای قتل در محل حاضر شده بود به بازپرس اطلاع داد ، عباس در بیمارستان بوعلی بستری شده است. بازپرس دستور داد عباس را برای تحقیق از بیمارستان به دادسرا ببرند و مسئولان بیمارستان به‌بازپرس گفتند، وی از روزجمعه در بیمارستان بعلت ناراحتی کلیـه بستری شده است . درتحقیقاتی که صبح دیروز از عباس در دادسرا بعمل آمد، وی اظهار داشت که از جریان جنایـت بی‌خبر است.

بطوریکه‌تحقیقات نشان‌میدهد مقتوله وپسرش از هفده سال قبل باهم تنها زندگی میکردندو پدر عباس از هفده سال قبل بعلت اختلافات خانوادگی‌همسر وفرزندش را ترک کرده و به گرگان رفته بود.

دوبرادر عباس هر دوپزشک هستند که پس از اطلاع از جریان قتل مادر به دادسرا آمدند . در حال حاضر تنهـا کسی که در مظان اتهام قـرار دارد «عباس» است و بهمین جهت بازپرس وی را به‌اتهـام قتل بازداشت کرد. تحقیقات گسترده ووسیعی از جانـب بازپرس برای روشنتر شدن ماجرا ادامه دارد.

از داخل اتومبیل ۲۰ کیلو تریاك بدست آمد

نهاوند ـ خبرنگار اطلاعات

۳ قاچاقچی هنگام حمل ۲۰ کیلو تریاک ،در وسط ماموران مبارزه با مواد مخدر نهاوند دستگیر شدند.

ماموران مبارزه با مـواد مخدر نهاوند هنگام گشت بـه سرنشینان اتومبیل تویوتـا ۱۱۱۲۳ ملایر ـ ۷۷ ظنین‌شدند و به تعقیب اتومبیل پرداختند. وقتی سرنشینان اتومبیـل موجه تعقیب ماموران شدند. قصد فرار داشتند که سرانجام باتیراندازی ماموران، درخیابان «معلم» نهاوند مجبور به‌توقف و دستگیر شدند.

در بازرسی از داخل اتومبیل مقدار ۲۰ کیلو ویکصد گـرم تریاک بدست ماموران افتاد.

سرنشینان اتومبیل که علی همت رضایی، حمید شافعی و جواد ادرسی نام دارند دستگیر شدند.

کشف ۲۴۲ گرم‌هروئین

علی‌آباد کرگان ـ یك قاچاقچی با۲۴۲ گرم هروئین توسط‌ماموران‌پاسگاه‌ژاندارمری علی‌آباد کرگان دستگیر شد.

ماموران به مردی بنام احمد آذربایجانی معروف به احمدـ آبادی ظنین شدندودربازرسی از وی مقدار ۲۴۲ گرم هروئین بدست ماموران افتاد.

احمد آذربایجانی دستگیرو باپرونده تنظیمی تحویل مقامات قضائی گرگان شد.

کشف ۱٫۳۵۰ کیلو گرم تریاك

علی‌آباد گرگان ـ ازمردی بنام «الله قلی نظر خانی» یك کیلو و سیصد وسی‌و پنج گرم تریاك بدست آمد.

وی هنگامی که تریاك ها را با موتورسیکلت حمل میکرد ، مورد سوء ظن ماموران انتظامی علی‌آباد قرار گرفت و دستگیر شد.

«الله‌قلی» پس‌از بازجوئی هاو تحقیقات مقدماتی باپرونده تنظیم شده‌و تریاك های‌کاچاق تحویل‌دادسرای‌گرگان‌گردید.

استثنائی

بیوك رگال امریکائی مدل ۷۵ فول با تولـر بسیارتمیز بعلت‌مسافرت با شرایط نقد واقساط تلفن ۸۹۲۳۱۳ـ ۳ الی ۹ بعدازظهر

گمشده

کامران باشازاده جوان ۱۷ ساله اهل و ساکن تبریزمحله داداش آباد ۱۰ متری جنب شیر برداشت در تاریخ ۱۵ر۴ر۳۷ازمنزل خارج تاحال بازنگشته است از کسانی که از محل نامبرده اطلاعی‌دارند لطفا مراتب را با تلفن۲۹۸۱۰ ـتبریز اطلاع دهند .

گمشده

صاحب عکس‌آقای علی‌آخچه کهریزی حدود یک ماه و نیم قبل از محل کارش خارج‌شده وتاکنون خبری از وی نیست از خوانندگان‌محترم تقاضامی شود در صورت شناسائی با تلفن‌های ۷۹۶۵۴۱ـ ۷۳۲۳۳۰ ـ۳۱۷۶۵۶ تماس گیرند و خانواده‌ای رااز نگرانی‌نجات دهند.

آ ـ ۲۲۲۶

آگهی ابلاغ دادخواست

بدین وسیله به آقای هرمزدیار آتش‌بند فرزند مرحوم جمشید که بجهت مجهول‌المکان بودن مشخصات بیشتری‌از وی در دست نمی‌باشد اخطار میشود که آقای محمد ابراهیم ملک ثابت فرزند حسن و خانم فاطمه ملک ثابت فرزندمحمد دادخواستی به خواسته افراز و تقسیم ششدانگ زمین مزروعی شماره ۱۱۹۷ واقع در بعقوبی بخش ۳ یزدبدادگاه های شهرستان یزد تقدیم که به شعبه سوم دادگاه ارجاع‌و به کلاسه ۶۴ـ۳۷ مدنی ثبت گردیده مراتب در اجرای ماده ۱۰۰ قانون آئین دادرسی مدنی سه نوبت‌متوالی درروزنامه رسمی کشور شاهنشاهی ایران و یکی‌ازجراید کثیرالانتشار مرکز درج و منتشر میشود که در جلسه‌رسیدگی روز شنبه چهارم آذر ماه ۲۵۳۷ ساعت ۸ صبح در شعبه سوم دادگاه شهرستان یزد حاضر شوید در صورت عدم حضور دادگاه غیابا رسیدگی و تصمیم مقتضی اتخذخواهدنمود و چنانچه بعد از این آگهی وسیله درج‌در روزنامه لازم باشد فقط یک نوبت و مدت آن ده روز خواهد بود .

ابوالقاسم نوروز زاده ـ رئیس شعبه سوم دادگاه شهرستان یزد

افتتاح تراس تابستانی

شکوفه‌نو

شهره

شهرام

سیدکریم

و برنامه های جالب خارجی

شکوفه‌نو

۵۴۴۰۴۴ ـ ۵۴۳۰۳۳

هایده

بانوی آواز ایران و ...

فرشته

ویك شوکامل‌خارجی‌در

باکارا

۸۹۶۲۰۸ ـ ۸۹۵۱۷۷

مجهز به دستگاه های تهویه‌مطبوع‌و خنك‌کننده

بازداشت «ویگن» بی‌مورد بود

★ ادعای تولید کننده وپخش نوار ضبط صوت، ع یه ویگن واهی تشخیص داده شد .

ترانه‌هایش تحت تعقیب بود از طرف دادسرا قرار منع تعقیب صادر شد.

چند روز قبل‌هنگامیکه ویگن در فرودگاه مهرآباد دربازگشت از آمریکا از هواپیما پیاده‌شد، توسط ماموران انتظامـی فرودگاه، برمبنای شکایت یک تولید کننده نوار دستگیر شد.

صبح دیروز مدرس صادقی دادیار شعبه ٤ تحقیق دادسرا پس از مطالعه پرونده وتحقیق ویگن را بی‌گناه شناخت وقرار منع تعقیب وی را صادر کرد.

برای ویگن‌خواننده معروف جاز که به‌اتهام واگذاری غیر مجاز امتیاز ضبط و پخش

تشکر و سپاسگزاری

از کلیه دوستان و هم‌شهریان عزیز که‌بوسیله روزنامه و تلگراف ونامه اینجانب‌رامورد محبت قرار داده سپاسگزاری نموده و توفیق همگی را از خداوند متعال آرزو دارم.

حسن رفیعی

۴ روز دیگر

(قابل توجه مالکین مستعارت اجاری)

باطلاع کلیه مالکین محترم مستغلات اجاری به طبق مقررات قانون مالیاتهای مستقیم مکلف به تسلیم اظهارنامه می‌باشند میرساند که تاقبل از پایان تیرماه جاری نسبت به تنظیم اظهارنامه‌و تسلیم آن بحوزه مالیاتی محل وقوع ملك اجاری خود اقدام نمایند تا مشمول جریمه مقررنشوند :

مشمولین مذکور بشرح زیر خواهندبود:

۱ـ صاحبان ساختمان های جدیدالاحداث اجاری.

۲ـ در صورتیکه در ملك‌اجاری در سال گذشته تغییرات کلی داده شده باشد .

۳ـ در صورتیکه مالك یا مستاجر و یا میزان‌اجاره بهاء تغییر یافته باشد .

ضمنا دیگر مالکین محترم مستغلات اجاری هم موظفند تا پایان تیرماه جاری فقط مالیات‌متعلق را پرداخت فرمایند تا از تسهیلات فراهم شده بهره‌مند گردند .

وزارت‌امور اقتصادی وداراتی

«قابل توجه»

بازرگانان : کارخانه‌داران: حق‌العمل کاران: دلالان : موسسات (ساختمانی . تاسیسات فنی. وحمل ونقل) دفاتر فنی . بهره‌برداران معادن و دیگر مشمولین ماده ۵۹ قانون مالیاتهای مستقیم مودیان گرامی : قانونا موظف می باشید که اظهارنامه مالیاتی سال ۲۵۳۶ خود را قبل ازپایان تیرماه جاری به حوزه مالیاتی محل شغل تسلیم و مالیات متعلقه را پرداخت فرمائید تامشمول‌جریمه نشده و از تسهیلات لازم برخوردار گردید .

وزارت‌امور اقتصادی وداراتی

«قابل توجه»

پزشکان : صاحبان مشاغل پزشکی ، وکـلا دادگستری و سایر مشمولین ماده ۵۹ مودیـان گرامی : قانونا بایستی اظهارنامه مالیاتی سال ۲۵۳۶ خود را قبل از پایان تیرماه جاری به حوزه مالیاتی محل شغل خود تسلیم و مالیات متعلقه را برداخت فرمائید تا ضمن بهره‌مندی از تسهیلات فراهم شده مشمول پرداخت جریمه نشوید .

وزارت‌امور اقتصادی وداراتی

زندگی حادثه دارد ، حادثه قصه می‌سازد

قصه‌های زندگی

در آخرین لحظه‌ها ـ ۴

یك داستان واقعی

تنظیم از : بهروز

خلاصه‌یی از داستان «در آخرین لحظه‌ها» ...

★ اصغر در یکی از خانه‌های محله بدنام، زنی به‌اسم مهین را تهدید به قتل کرد. فردای همان روز ، صاحب‌خانه، اکرم وزنهای خانه ، با جسد غرقه در خون مهین روبرو شدند. ظهر همان روز اصغر دستگیر و ... بیست وچهار ساعت بعد روانه زندان شد ... چند ماهی از این ماجرا گذشت تااینکه محاکمه اصغر در دادگاه شروع شد ... دادستان برای متهم تقاضای مجازات اعدام کرد ... واصغر وحشت‌زده درجای خود، نیمخیز شد.

اصغر در همان حال ، مثل ـ حاضرم ... حاضرم قسم برق گرفتها خشکاش زد و بخورم که ... من مهین را به قتل نرسانده‌ام ... من .. من، وقتی از خانه‌ای که مهین در آن کار میکرد خارج شدم ،دیگر نتوانستم به آنجا برگردم .

دو ساعت بعد از آن بودکه به چندتاازدوستانم برخوردم.. آنها دست مرا گرفتند و وادارم کردند که همراهشان به کافـه بروم ... وحتی، وقتی‌موضوع چهار صد تومان را باآنها در میان‌گذاشتم ...یکی‌شان‌بلافاصله از جیبش یک دسته اسکناس‌در آورد و چهارصد تومان بمن داد ... پس، دیگر احتیاجـی نبود که پیش مهین برگردم ... حتی شبی را که‌قتل اتفاق‌افتاد، من باهمان دوستانم بودم ... باور کنید ... تا لحظه‌یی کـه مرا دستگیر نکرده بودند ... نمیدانستم که مهین به‌قتل رسیده است ...

در این لحظات بود که‌رئیس دادگاه، ختم جلسه دادرسی را اعلام کرد ... اما ، ناگهان از میان تماشاچیان، زن جوانی فریاد کشید:

ـ آقای رئیس دادگاه، من حرفهایی برای گفتن دارم . میخواهم اجازه بدهید که حرف هایم را برایتان بگویم ...

ادامه دارد

انجمن روشنفکران و بانوان

استخر انجمن

دریك باغ ۵۰۰۰ متری، با مربی و نجات‌غریق، دستگاه تصفیه ، مجهز به بوفه و فضای دلپذیـر، مخصوص خانم‌ها و کودکان، در استخر های مجزا ...

خیابان بهار یا روزولت ـ خیابان نامجو ـ تلفن ۸۲۴۸۳۱ و۸۲۳۷۳۷

تبریکات

جناب آقای صالحی وزیر راه و ترابری ریاست محترم کل راه‌آهن دولتی ایران

انتصاب بسیار بجای جناب آقای مهندس عبدالرضاجلالی را که از خدمتگزاران صدیق شاهنشاه آریامهر و ملت ایران میباشد به سمت مدیریت کل آمار و بررسی های فنی راه آهن تبریک عرض مینماید . مهندس رحمانی

جناب آقای مهندس ایرج درطلوعی

انتصاب شایسته شما را به سمت مشاور عالی‌فدراسیون بوکس کشور تبریک عرض می کنیم .

سازمان بنادر و کشتیرانی مهندس شیرانی‌ـ‌مودبـ فرید ـ حیدر بهادرانی ـ حسن مغیثی

جناب آقای مهندس ایرج درطلوعی

انتصاب آن برادر ارجمندم را به سمت مشاور عالی فدراسیون بوکس کشور از صمیم قلب تبریک میگویم.

سازمان بنادر و کشتیرانی‌ـناصر درطلوعی

جناب آقای مهندس ایرج درطلوعی

قهرمانان ـ ورزشکاران شهرستان کرج ، انتصاب شایسته شما را بسمت مشاور عالی‌فدراسیون بوکس‌کشور تبریک میگویند .

عزیز عزیزی سونا استاد زبان دانشکده اقتصادکرج

جناب آقای دکتر گنجی وزیر محبوب آموزش و پرورش

جناب آقای غلامحسین ساعدی مدیرکل آموزش و پرورش استان کرمانشاهان

انتصاب بسیار شایسته آقای احمد جعفری را که از فرهنگیان صدیق وباسابقه آموزش و پرورش میباشندو در سمت های مختلف منشاء خدمات ارزنده‌ای بوده‌اند بمعاونت اداره کل آموزش و پرورش‌استان‌کرمانشاهان تبریک‌عرض مینمائیم .

کرمانشاه ـ مجید رشنوادی ـ علی محمد صمدی ـ محمد ولی رشنوادی ـ احمدجلالی‌ـعلی اکبر نیکزادـمهدی مهدی پور ـ حسن‌قدس ـ خسرو حیدری‌ـ ایرج شکرچیان‌ـ عزت‌الله سروری‌ـ ذبیح‌الله توکلی ـمحمود خانجانی ـ سعید رحتمی ـ بهزاد پویان ـ حسین احمدند‌ـ علی اکبـر پورمند ـ سعید بصیری .

اطلاعات بانوان

در این شماره اطلاعات بانوان بخوانید :

این زن، در ۸۳ سالگی، در کشتی «جودو» کمربند سیاه گرفته است!

او که نشاط یك جوان ۲۱ ساله رادارد ، معتقداست پیری وجود ندارد !

چگونه دختر برگزیده ایران، برنده جام شخصیت شد؟

بارداری، بعداز ۴۰ سالگی : بله یا نه ؟

تعهدهائی که با «بله» گفتن در پای سفره عقد ایجاد میشود

این مطالب تازه و جالب را همراه با ده‌ها رپرتاژ ، مقاله و داستانهای متنوع و دلنشین دیگر در ایـن شماره اطلاعات بـانوان مطالعه بفرمائید

سه‌شنبه‌ها اطلاعات بانوان منتشر میشود

مجالس ترحیم

هو الباقی

فوت مرحوم مغفور خلدآشیان آقای دکتر **عباسقلی عسگری** استادبازنشسته دانشکده دندانپزشکی و برادر ارجمندآقایان حاج‌غلامحسین عسکری‌قاضی بازنشسته دادگستری‌و ابو الفتح عسکری را باستحضار می‌رساند مجلس ترحیم فقید سعید روز چهارشنبه ۲۸تیرماه ۳۷ از ساعت ۵ الی۷ بعد از ظهر مسجد حاج ابو الفتح واقع درخیابان ری غرب میدان شاه وختم زنانه همانروز درمنزل شخصی آنمرحوم منعقدمیباشد شرکت درمجلس مزبور موجب تسلی‌خاطر بازماندگان‌و شادی روح آنمرحوم خواهد بود .

الاحقر سید علینقی موسوی تهرانی، الاحقر حسن سعید، عبد ابو القاسم فلسفی .

آ_۹۹۸۷

با تاثر واندوه فراوان درگذشت شادروان **عباسعلی** مجدی همکار خدمتگزار وشایسته خود را به‌آگاهی‌دوستان و همکاران می‌رساند. مجلس ترحیم زنانه ومردانه آنمرحوم ازساعت ۵تا۷ بعداز ظهر روز پنجشنبه ۲۹ر۴ر۳۷ در مسجد مجد منعقد است حضور دراین مجلس موجب شادی روح آن عزیز از دسترفته وتسلی دوستان وبستگان‌خواهدبود.

فریدون مودت

شهردار منطقه یک وسرپرست مناطق غرب

آ_۹۹۵۱

باکمال تاسف وتاثر درگذشت ناگهانی همکار صدیق‌و برتلاش وصریح وخدمتگزار **عباسعلی مجدی** را به‌استحضار دوستان. همکاران و بستگان می‌رساند ضمن عرض تسلیت به خانواده فقید سعید مجلس ختم آنمرحوم از ساعت ۵ الی ۷ بعداز ظهر روز پنجشنبه ۲۹ تیرماه جاری درمسجد مجد منعقد خواهد بود .

اسد محبی، عباس لسانی، ابوطالب شامحسینی، محمد جناب‌زاده، فریدون مودت، احمد ناصر .

آ_۹۹۵۴

شهرداران مناطق دوازده‌گانه پایتخت باانده فراوان درگذشت همکار صدیق و صمیمی خود مرحوم **عباسعلی مجدی** را باطلاع دوستان می‌رسانند مجلس‌ختم‌آن شادروان ازساعت ۵تا۷ بعدازظهر روز پنجشنبه ۲۹ر۴ر۳۷ درمسجد مجد منعقد است ضمن عرض تسلیت بخانواده محترم آن شادروان حضورهمکاران ودوستان‌دراین مجلس باعث‌تسلی بازماندگان خواهد بود .

فریدون مودت، عطاءاله اردلان، محمدعلی کمپانی ، فریدون قنبری، عبدالله‌کاویانی، ملکی،وصف نوری،ابوطالب شامحسینی، بهروزی، محمد جنابزاده، نقی احمدزاده ، محمد طائنی .

آ_۹۹۵۶

کارکنان منطقه ۱ شهرداری پایتخت با قلبی شکسته درگذشت شادروان **عباسعلی مجدی** همکار صدیق و پرتلاش خودرا به‌اطلاع می‌رسانند مجلس ختم آن عزیز از دسترفته ازساعت۵ الی۷ بعدازظهر روز پنجشنبه ۲۹ر۴ر۳۷درمسجد مجد منعقد است .

آ_۹۹۵۸

حانواده‌های: مجدی، ملاحسینی، توکلی، ادبی،امیدی، ذبیحی، محلوجی، بغدائی، جوادی، توکلی مقدم .

باتاثر درگذشت **عباسعلی مجدی** عزیز از دست رفته خودرا باستحضار بستگان، دوستان ، وهمکاران آن مرحوم می‌رسانند وبهمین مناسبت مجلس ختم زنانه ومردانه ازساعت ۵تا۷ بعدازظهر پنجشنبه ۲۹ تیرماه جاری درمسجد مجد منعقد خواهد بود .

آ_۹۹۶۰

ضمن اظهار تاسف از درگذشت همکار عزیزمان **آقای عباسعلی مجدی** بدینوسیله اعلام می‌دارد در روز پنج شنبه ۲۹ر۴ر۲۵۳۷ ازساعت ۵تا۷ بعداز ظهر مجلس ترحیم نامبرده درمسجد مجد برگزار می‌شود .

فهیم، وزیری، پاشاپور، طیبزاده، مهدوی، غفاری، نوربخش، ذبیحی، باب‌المراد، النجانی، بابازاده ، اکبرزاده، گشناسبی، حسنی، عبدالهی .

آ_۹۹۶۲

اطلاعات ـ مصیبت واردہ را به خانواده‌های عزادار ویژه بازماندگان آنمرحوم تسلیت می‌دهد .

جمعیت نائینی‌های مقیم مرکز

باکمال تاسف درگذشت **آقای مهدی ابدی نائینی را به** اطلاع همشهریان گرامی می‌رساند مجلس ترحیم ان مرحوم روز چهارشنبه ۲۸ تیرماه از ساعت ۶تا۸ بعد از ظهر در خانقاه صفی علیشاه برگزار خواهد شد .

آ_۲۴۵۱

باانده فراوان درگذشت شادروان **آقای مهدی ابدی نائینی** پدر دوست وخویشاوند عزیزم آقای ایرج ابدی نائینی را باطلاع می‌رساند مجلس ترحیم آن مرحوم روز چهارشنبه ۲۸ تیرماه از ساعت ۶تا۸ بعد از ظهر در خانقاه صفی علیشاه برگزار می‌گردد .

فضل‌اله هاشمی

آ_۲۴۵۳

خانواده‌های ابدی نائینی ، وحیدی نائینی، هاشمی و خانواده‌های وابسته .

باانده فراوان درگذشت شادروان **مهدی ابدی نائینی** را در نائین به‌اطلاع می‌رسانند مجلس ترحیم آن مرحوم روز چهارشنبه ۲۸ تیرماه ازساعت ۶تا۸ بعدازظهر پنجشنبه ۲۹ تیرماه جاری در مسجد مجد منعقد خواهد بود .

آ_۹۹۶۰

باکمال تاسف درگذشت **بانو فاطمه (خانم بزرگ) ملک خسروی** را به‌اطلاع فامیل ودوستان و آشنایان می رساند مجلس ختم آن مرحومه روزچهارشنبه ۲۸تیرماه در خانقاه صفی علیشاه ازساعت۸ بعدازظهر الی۱۰ منعقد میباشد .

خانواده‌های ملک خسروی، قدس جورابچی، قندی، درویش، جمشیدیان، ریان، ابطحی، بهزادی، نشاط ، ثابتی بهزادی، وخانواده‌های وابسته .

آ_۹۹۰۴

بانهایت، تاسف درگذشت فقید سعید **بانو ملک‌الزمان کارگر** بزرگ خاندان را باطلاع کلیه بستگان و آشنایان محترم می رسانند مجلس ترحیم آن شادروان روز چهارشنبه ۲۸ تیرماه جاری ازساعت ۵ الی۷ بعدازظهر درمسجد سنگی خیابان‌ری خیابان ادیب‌الممالک منعقد می‌باشد مجلس ختم زنانه‌درهمان روز و همان ساعت در منزل آن مرحومه واقع در خیابان ادیب‌الممالک شماره ۱۷۴ـ برگزار خواهد شد .

خانواده‌های کارگر، حریریان، حداد، درجزی‌زاده ، پیمی، بگلرزاده، نوری‌بسطامی، قهرمانی، بهمن‌پور،کاشانی، خادمی، حاج‌محمدی، سلوت، نجفی، قوامی، واثقی.

آ_۹۹۲۹

بانهایت تاسف فوت‌تاثرانگیز **بانو حاجیه‌ملک‌الزمان کارگر** بزرگ خانواده کارگر را باطلاع عموم دوستان و آشنایان می‌رساند مجلس ترحیم فقیده سعیده روز چهارشنبه ۲۸تیرماه جاری ازساعت ۵ الی۷ بعدازظهر در مسجد سنگی خیابان ری خیابان ادیب‌الممالک برگزار خواهدشد .

حاج عباس حداد، حاج رضا حداد، محسن حداد ، حسن حداد، ناصر حداد، حاج مصطفی کاشانی .

آ_۹۹۲۸

اطلاعات ـ مصیبت واردہ را به بازماندگان آنمرحومه و خانواده‌های وابسته تسلیت می‌دهد .

بانهایت تاسف درگذشت ناگهانی مرحومه مغفوره **بانو عشرت (روشنک) وکیلی** صبیه‌مرحوم ضیاء الدین وکیلی همسر آقای میرعباس آل‌یعقوب راکه از بانوان باتقوی و نیکوکار بودند به اطلاع همشهریان محترم میرساند مجلس ترحیم آن مرحومه از ساعت ۶ تا۸ بعد ازظهر روز چهارشنبه ۲۸ تیر ماه در مسجد ولی‌عصر واقع در حشمت‌الدوله برگزار خواهد شد.

الاحقر حاج‌سیدعلی اصغرخوئی، العبد سیدابراهیم علوئی خوئی. الاحقر ابو اطالب فاضلی. الاحقر خلیل‌قبله.

آ_۲۴۷۵

سناتور ها و نمایندگان آذربایجان غربی در مجلس‌شورای ملی درگذشت ناگهانی مرحومه **بانو عشرت (روشنک) وکیلی** رابه استحضار دوستان و آشنایان می رسانند مجلس ترحیم آن مرحومه از ساعت ۶ تا۸ بعداز ظهرروز چهارشنبه ۲۸ تیر ماه درمسجد ولی عصر برگزار خواهدشد.

عزالممالک اردلان. سپهبد ورهرام. اسکندری. امیر عشایر. بهنیا.تونونچی‌افشار .حیدری.زرگرزاده. قاسمی. نظمی .نوری. موسوی ماکوئی. هاشمی. حسن وزیری.

آ_۲۴۷۶

خانواده های: وکیلی. آل‌یعقوب. جوانشیر خوئی . وثوقی. ریاضی. امجدی. امامی خوئی. قاضی بیات. بیاتماکو. امیری. پورداد .روح‌افزا .نیری. وزیری. مرجعی. حسینی. آیت‌اللهی .مقبره.آل‌طه .دبیر .ریاحی. شریعت. سعیدی.هاشمی. آستانی. سیستانی بدری اسکوئی. صمیمی .پیرداوری.

درگذشت ناگهانی شادروان **بانو عشرت (روشنک) وکیلی** رابه‌اطلاع خویشان و آشنایان محترم میرساند مجلس ترحیم زنانه ومردانه آن شادروان از ساعت ۶تا۸ بعد از ظهر روز چهارشنبه ۲۸ تیر ماه در مسجد ولی عصر برگزار خواهدشد.

آ_۲۴۷۷

اطلاعات ـ مصیبت واردہ را بخانواده های مزادار بویژه بازماندگان آنمرحومه تسلیت میدهد.

بانهایت تاسف وتالم درگذشت ناگهانی **آقای حاج‌محمد صادق مهشید** را به‌اطلاع می‌رساند مجلس ترحیم آن مرحوم در روز چهارشنبه ۲۸ تیرماه از ساعت ۷ الی ۹ در مسجد ارک منعقد است .

حسن احمدی، معصومه مجتهدزاده، سید کاظم احمدی نوربخش، محمد احمدی، دکتر فائزه احمدی، مهندس‌محمد رضا احمدی، فرشته احمدی .

آ_۹۹۴۱

بانهایت تاسف وتالم درگذشت **آقای حاج محمدصادق مهشید** پدر گرامی آقای مهندس علی مهشید دوست وفامیل عزیزمرا به‌اطلاع می‌رسانم. مجلس ترحیم آنمرحوم در روز چهارشنبه ۲۸ تیرماه ازساعت ۷ الی۹ بعداز ظهر درمسجد ارک منعقد است .

دکتر هوشنگ ساغری

آ_۹۹۴۲

بانهایت تاسف وتالم فوت مرحوم مغفور خلدآشیان **آقای حاج محمد صادق مهشید** راکه ازبنیان‌گذاران صنعت کفش درایران بوده‌اند به‌اطلاع کلیه همکاران و فروشندگان کفش ماشیمی می‌رساند. مجلس ترحیم آن‌فقید سعیددر روز چهارشنبه ۲۸ تیرماه ازساعت ۷ الی۹ بعد از ظهر در مسجد ارک منعقد می‌باشد .

حاج محمود مانیان

آ_۹۹۴۳

هیات‌مدیره ، مهندسین و کارکنان شرکت جیمیسکو اینجینیرینگ بانهایت تاسف فوت ناگهانی **آقای حاج محمد صادق مهشید** پدر گرامی آقای مهندس علی مهشید مدیرعامل این‌شرکت‌را باطلاع‌میرساند مجلس‌ترحیم آنمرحوم در روز چهارشنبه ۲۸ تیرماه از ساعت ۷ الی۹ بعدازظهر در مسجد ارک منعقد می‌باشد .

آ_۹۹۴۴

بانهایت تاسف وتالم فوت‌ناگهانی **آقای حاج محمد صادق مهشید** بزرگ خاندان مهشید را به‌اطلاع می‌رساند. مجلس ترحیم آن مرحوم در روز چهارشنبه ۲۸ تیرماه از ساعت۷ الی۹ بعداز ظهر درمسجد ارک منعقد می‌باشد .

خانواده‌های: مهشید، طیبی، احمدی، فرخی، اکبرنیای تهرانی، لنجانی، احمدی نوربخش، ساغری ، مسعودی ، باقری، شهنواز، شیخورد، هدی، فرزاد، احدی، زرینه‌چی، پوررضا، اکبرپور، پورمجیب، کلاهچیان، وحیدی، کوچک، مسکوبیان، داورمنش، مفیدی، حقدوست گیلانی ، مودب، رستخیز پایدار، رضوانی .

آ_۹۹۴۵

با نهایت تاسف وتالم درگذشت ناگهانی **آقای حاج‌محمد صادق مهشید**را به‌اطلاع می‌رساند مجلس ترحیم آن مرحوم در روز چهارشنبه ۲۸ تیرماه ازساعت ۷ الی۹ در مسجد ارک منعقد است .

محمد طیبی، محمود طیبی، مهندس علی طیبی، مهندس مهدی طیبی. مهندس حمید طیبی .

آ_۹۹۴۶

با نهایت تاسف وتالم درگذشت ناگهانی **آقای حاج محمد صادق مهشید** پدر همسر گرامیمان را به‌اطلاع می‌رساند . مجلس ترحیم آنمرحوم در روز چهارشنبه ۲۸ تیرماه از ساعت ۷ الی۹ بعداز ظهر در مسجد ارک منعقد میباشد.

فریده احمدی (مهشید)، مهندس احمد فرخی، مهندس حسین اکبربیای تهرانی .

آ_۹۹۴۷

بانهایت‌تاسف وتالم‌درگذشت‌ناگهانی **آقای‌حاج‌محمد صادق مهشید** پدر گرامی خودرا به‌اطلاع می‌رسانیم مجلس ترحیم آن مرحوم در روز چهارشنبه ۲۸ تیرماه از ساعت ۷ الی۹ بعداز ظهر در مسجد ارک منعقد می‌باشد .

دکتر ملیحه مهشید، مهندس علی مهشید، عباس‌مهشید، منیژه مهشید، مینو مهشید .

آ_۹۹۴۸

بانهایت تاسف وتالم درگذشت ناگهانی **آقای حاج‌محمدصادق مهشید** همسر گرامیم را به‌اطلاع می‌رساند مجلس ترحیم زنانه ومردانه آنمرحوم در روز چهارشنبه ۲۸تیرماه از ساعت۷ الی۹ بعداز ظهر در مسجد ارک منعقد می‌باشد .

منیره طیبی

آ_۹۹۴۹

اطلاعات ـ مصیبت واردہ را به خانواده‌های عزادار تسلیت می‌دهد .

بانهایت تالم وتاثر درگذشت جوان ناکام شادروان **پردیس‌پستا** فرزند جناب آقای محمد علی پستا عضو محترم گروه فرهنگی‌آذر را به اطلاع همکاران و دوستان میرساند مجلس ترحیم زنانه آن مرحوم از ساعت ۴ الی۶ بعد ازظهر روز چهارشنبه۲۸ تیرماه در خانقاه صفی علیشاه برگزار خواهد شد.

مدیر عامل گروه فرهنگی آذر ـ محمد رضا خسروی

آ_۴۸۶۷

بانهایت تاسف باطلاع همکاران عزیز میرساند که **پردیس پستا** فرزند جناب آقای محمدعلی پستا برحمت ایزدی پیوسته است مجلس ترحیم‌آنمرحوم از ساعت ۴الی۶ بعدازظهر روز چهارشنبه ۲۸ر۴ر۳۷ در خانقامصفی علیشاه منعقد است.

سندیکای تولیدکنندگان مرغ و تخم‌مرغ‌استان مرکزی

آ_۹۹۶۸

بانهایت تاثر و تاسف باطلاع همکاران عزیز میرساند که **پردیس پستا** فرزند جناب آقای محمد علی پستا برحمت ایزدی پیوسته است مجلس ترحیم آنمرحوم از ساعت ۴ الی ۶ بعد از ظهر روز چهارشنبه ۲۸ر۴ر۳۷ در خانقاه صفی‌علیشاه‌برگزار میگردد.

فیروز بخت. میرشمس. صادقی آذرپاد

آ_۹۹۶۷

بانهایت تاسف باطلاع همکاران عزیز میرساند که **پردیس پستا** فرزند جناب آقای محمد علی پستابرحمت ایزدی پیوسته است مجلس ترحیم آنمرحوم از ساعت ۴ الی ۶ بعد از ظهر روز چهارشنبه ۲۸ر۴ر۳۷ در خانقاه صفی‌علیشاه‌برگزار میگردد.

فیروز بخت. میرشمس. صادقی آذرپاد

آ_۹۹۶۶

باکمال تاثر وتاسف فوت مادر مهربانم خانم مطلق‌خواجوی ازندرانی را باطلاع دوستان وفامیل می‌رساند .

در روز ۲۵تیر ۲۵۳۷ بلطف حضرت‌احدیت بارسوم اسلامی و باشرکت حضرت آیت‌اله خراسانی در شهر لوس‌آنجلس بخاک سپرده شد .

دعای دوستان و خویشاوندان را درخواست دارم

هوشنگ بهجو

آ_۴۹۱۱

اطلاعات ـ بازماندگان آنمرحومه تسلیت می‌دهد .

یادبود

یکسال ازخاموشی محمدنوعی گذشت.

یک سال از خاموشی‌ابدی **همسر و پدر عزیزمان محمد نوعی گذشت، اما هنوز نوای دل‌انگیز و انسانی سرودههایش در خانه دلمان طنین‌انداز است و خاطره سیمای مهربانش را درقلبمان عزیزمیداریم و ازهمه‌دوستانش دعوت می‌کنیم برای شادی روح او از ساعت ۵ تا ۷ بعدازظهر پنجشنبه ۲۹ تیرماه درسالن شماره یک بهشت‌زهرا حضور بهم‌رسانند .**

وسیله ایاب و ذهاب در منزل آن روانشاد واقع درفرح‌آباد زاله ـ خیابان صد دستگاه کوی مسجد علوی ـ پلاک ۷۷ آماده است.

همسر وفرزندان محمد نوعی

آ_۹۸۷۶

سالی در فراق عزیزمان شادروان سرهنگ مصطفی روانپور گذشت ، دوستان و خویشان در روز ۲۹ر۴ر۳۷ از ساعت ۱۷تا ۱۹ برمزارش واز ساعت ۲۱ در منزل آن شادروان خاطرش را گرامی میدارند شرکت دوستان و بستگان ضمن شادی روان آن مرد باصفا و محبت موجب تسلی خاطر بازماندگان خواهد بود.

همدم روانپور ـ شهلا روانپور

آ_۳۴۷۳

بمناسبت هفتمین روز درگذشت مرحومه مغفوره علویه حاجیه خانم فاطمی همسر آقای حاجی سید علی‌اکبر اکرمیان روزپنجشنبه ۲۹ تیرماه از ساعت ۳۰ر۵ بعدازظهر مجلس یادبودی در مسجد زیارت حبیب ابن موسی واقع در کاشان و مجلس زنانه درمقبره خانوادگی برگزار خواهد شد.

محمد باقر مصطفوی ـ مدرس ـ هنجنی ـ حجازی ـ صالحیان ـ خسروی ـ فاطمی ـ اکرمیان.

آ_۴۸۰۷

غلامحسین عزیز :

یکسال از مرگ ناباهنگامت می‌گذرد. گذشت زمان قادر نخواهد بودتا توعزیز ازدست رفته را فراموش کنیم . یادبر مهرت همیشه در دل ما است . خاطرات را همیشه زنده نگهمیداریم. روز دوشنبه ۲ مرداد ماه برتربت پاکت اشک خواهیم ریخت.

خانواده لطفی

آ_۴۸۰۹

تسلیت

همکار عزیز سرکار خانم جهانگیر

با نهایت تاثر و تاسف مصیبت وارده را تسلیت عرض نموده سلامت وبقاء عمر آنجناب وخانواده محترم را از خداوند متعال خواستاریم .

سوسن سراج‌زاده

آ_۲۷۴۳

جناب آقای هوشنگ نژاد

مصیبت‌واردمرا از صمیم قلب تسلیت عرض مینمائیم .

مهزاد ـ جلالی ـ نشاطیان ـ رفی ـ هومان مویدزاده ـ براتی ـ خدایاریان .

آ_۹۹۶۴

سرکار خانم جهانگیر

بدینوسیله مصیبت واردمرا از صمیم قلب بشما تسلیت عرض نموده واز خدای بزرگ برای یکایک بازماندگان صبر و شکیبائی آرزو دارم .

قدرت‌اله معروفی

آ_۲۵۴۳

سرکار خانم جهانگیر

بدینوسیله مصیبت واردہ را تسلیت گفته وازخداوند متعال صبر وشکیبائی وطول عمربرای شما وخانواده محترم آرزو دارم .

نبیح‌اله تاجیک

آ_۲۷۴۶

جناب آقای فائق اصغرزاده

مصیبت واردہ را صمیمانه تسلیت گفته، سلامت و بقای جنابعالی وسایر بازماندگان را همواره آرزومند است.

گروه مالکین سامان‌اول

آ_۹۹۰۷

خانواده محترم فرد علیشاهی

فوت نابهنگام وجان گداز جوان ناکام ستوان دوم هوائی غلام رضا فرد علیشاهی را به خانواده‌آنمرحوم تسلیت میگوئیم.

خانواده تاجبخش ـ سرودی

آ_۹۹۷۶

جناب آقای اصغر شجاعی

فوت ناگهانی مادر عزیزتان را بشماو خانواده تسلیت عرض مینمائیم .

سینج ـ حراجی

آ_۹۹۷۷

جناب آقای عبدالهی ریاست بانک ملی شعبه شاهین شهر

مصیبت واردہ را صمیمانه تسلیت میگویم .

محمود سخن تاش نماینده و خبرنگار اطلاعات درشاهین‌شهر

آ_۲۴۷۹

جناب‌آقای مهندس هوشنگ کردستانی تکلو

بانهایت اندوه درگذشت نابهنگام مادر گرامی را از صمیم قلب تسلیت میگویم .

خرمشهر ـ علی علی اکبری

سرکار خانم دکتر ملیحه مهشید

کلیه اعضای هیئت علمی و پرستاران و دیگر کارکنان‌بخش، چشم پزشکی مرکز پزشکی آموزشی و درمانی جرجانی از درگذشت ، پدر ارجمندتان متاثر و بدینوسیله مراتب تسلیت خود را حضور آن همکار محترم اعلام داشته دوام و بقای‌بازماندگان آن فقید سعید را از درگاه لایزال الهی مسئلت میدارند .

آ_۴۷۹۷

جناب آقای دکتر حمید حبیب‌الهی

قائم‌مقام محترم مرکز پزشکی شاهنشاهی ایران

باتاثر واندوه فراوان درگذشت پدر همسر گرامی آنجناب‌راتسلیت عرض نموده وبقای عمر جنابعالی وخانواده ارجمندتان را ازدرگاه ایزدمنان خواستاریم .

کارکنان مرکز پزشکی شاهنشاهی ایران

آ_۴۸۷۳

مصیبت واردہ را بسرکار خانم فتانه کبوت آهنگی و آقای داود حیالی تسلیت عرض مینمائیم .

شکراله دارابی و بانو

جناب آقای حاج محمودرضا داورخانی سروشیاریان

باکمال تاسف وقلبی اندوهناک مصیبت واردہ را بجنابعالی ازصمیم قلب تسلیت عرض نموده امید است کمارا درغم و اندوه خود شریک بدانید .

جهانگیر باقرزادگان و بانو

آ_۹۶۴۵

جناب آقای مهندس بلاغی وسرکار خانم بهار

بانهایت تاثر وتاسف درگذشت برادر عزیزتان را تسلیت عرض نموده سلامت وبقای‌عمر آنجناب وخانواده محترمتان را ازدرگاه حضرت منان خواهانم .

اصغر رضائی

آ_۲۴۹۱

جنابان آقایان مشیری و تشکر

مصیبت واردہ را تسلیت عرض نموده بقای عمر بازماندگان را ارحداوند بزرگ مسئلت داریم .

مهندس حاتم و بانو

آ_۲۴۹۲

جناب آقای پرویز فتوحخانی گیلانی‌پور

با نهایت تاسف وقلبی اندوهناک مصیبت واردمرااز صمیم قلب تسلیت عرض نموده واز خداوند برای کلیه بازماندگان صبر وشکیبائی آرزو داریم .

محمد اسماعیل خلیل‌آبادی

تیمور رحیم‌خانیان

آ_۹۷۴۰

جناب آقای مهندس تیمور ارسلان‌زاده خبیری

بدینوسیله مصیبت واردمرا ازصمیم قلب تسلیت عرض نموده دوام وبقاء عمر برای سایر بازماندگان از خداوند بزرگ آرزو داریم .

سید اسماعیل مهلوجخانی وبانو

آ_۹۷۴۲

خانواده محترم طاهائی

بانهایت تاسف وتاثر مصیبت واردہ را صمیمانه تسلیت عرض کرده خودرا درغم شما شریک میدانیم .

خانواده جباربور

خانواده محترم طاهائی

بانهایت تاسف وتاثر مصیبت واردہ را تسلیت عرض نموده خودرا درغم شما شریک میدانم .

اصغر گنجعلی‌خان حاکمی

آ_۲۴۸۹

سرکار خانم انیس جهانگیر

بانهایت تاثر وتاسف فوت آقای‌عبداله امیر علائی پسر خاله عزیزتان رابشما وخانواده محترم عزادار تسلیت عرض نموده بقاء عمر برای شما وسایر بازماندگان از ایزد یکتا خواستارم .

مضموره سالم

آ_۱۰۰۰۲

سرکار خانم دکتر ملیحه مهشید ، استادیار چشم پزشکی

کلیه پزشکان و دیگر کارکنان مرکز پزشکی آموزشی و درمانی جرجانی از درگذشت پدر ارجمندتان متاثر و مراتب تسلیت خود را بدینوسیله ، اعلام داشته صبر و شکیبائی بازماندگان آن فقید سعید را از درگاه خداوند یکتا مسئلت مینمایند .

آ_۴۹۰۱

همکار گرامی سرکار خانم جهانگیر

مصیبت واردمرا صمیمانه تسلیت عرض نموده سلامتی وبقای عمر کلیه بازماندگان آن شادروان را از خداوند مسئلت دارم .

علی اصغر خسروی

آ_۲۷۴۴

همکار محترم سرکار خانم دکتر ملیحه مهشید

بانهایت تاسف مراتب تسلیت خود را بمناسبت درگذشت‌پدر ارجمندتان اعلام داشته دوام وبقای آن همکار محترم را از درگاه خداوند منان مسئلت مینماید .

دکتر حسین مرتضوی

آ_۴۸۹۹

سرکار علیه خانم جهانگیر

با تاثر فراوان مصیبت واردہ را تسلیت عرض نموده بقاء عمر و سعادت جنابعالی وخاندان محترم را از درگاه ایزد متعال مسئلت می‌نماید .

محمود قدیری

آ_۲۷۴۲

سپاسگزاری

سپاس و پوزش

از سروران مظام و ذوات محترم و محترمه و بستگان و دوستان عزیز که با حضور در مراسم تشییع و مجالس ترحیم‌و شب هفت و ارسال تلگراف ونامه و اعلام در جراید در تهران و ملارد شهریار بمناسبت درگذشت فقیده سعیده شادروان بانوی نیکوکار صدیقه کهبد ابراز لطف و عنایت فرموده و موجبات‌تسلی خاطر بازماندگان‌رافراهم فرموده‌اید سپاسگزاری مینمائیم و چنانچه بعلت تالمات روحی در عرض تشکر حضوری قصوری رخ دهد با لطف خود ممنو ومعذورمان خواهند فرمود.

از خداوند متعال بقای عمر وعزت همه را مسئلت میمنایم.

بهاءالدین کهبد ـ پرویز کهبد ـ سعید کهبد ـ مهین‌دخت کهبد.

آ_۴۸۶۹

از کلیه سروران ارجمند که در مراسم تدفین و مجالس‌ترحیم و شب هفت مرحوم مهندس میرهاشم موسوی شرکت نموده و یا بوسیله تلگراف، تلفن ودرج آگهی همدردی نموده‌اند و همچنین دوستانی که متحمل رنج سفر از رشت شده و در مراسم تدفین‌و شب هفت شرکت وتسلی بخش شده‌اند صمیمانه تشکر می‌نمایم سعادت و سلامت همگان را از ایزد یکتا آرزو دارم.

محمد جزایری

آ_۹۹۱۴

تشکر و سپاسگزاری

بدینوسیله از آقایان محترمین دوستان و آشنایان وفامیل که در مراسم تشییع ، تدفین ، ترحیم و شب هفت شادروان مرحوم مغفور رحیم رحیمی شرکت فرموده و سرافرازی و تسلی‌خاطر بازماندگان آن مرحوم را فراهم نموده‌اند سپاسگزاری و کمال تشکر و امتنان مینمائیم اگر بعلت تالمات روحی درعرض تشکر حضوری موفق‌نبودیم پوزش میطلبیم و سلامت‌و خوشدلی همه سروران معظم را ازدرگاه خداوند عالم مسئلت داریم.

بابل ـ خانواده های رحیمی

آ_۲۴۸۱

مجالس ختمانی اسلامی

ماه شعبان یا ماه فرزند ارزنده و بی‌نظیر عالم خلقت دوازدهمین خورشید نورانی و پرفروغ آسمان دین و ولایت قویترین پیاده کننده و مجری احکام قرآن و اسلام، کوبنده و خصم ظالمین و ستمگران یگانه ملجاء وملاذ مظلومان و ستمدیدگان نابودکننده کفر و شرک ونفاق مومن پرور وباایمان ساز عالم. رهبروپیشوای انسانها، پرچمدار انقلاب عمومی و بنیانگذار صلح جهانی حضرت مهدی حجةابن‌الحسن العسکری (عج) است فرج آن حضرت و نجات جمیع مسلمانان جهان مخصوصا پیروان‌ان حضرت را از پنجه پرجنایت دشمنان دین وقرآن از خدای متعال‌خواستاریم.

لذا بدین مناسبت از شب سه‌شنبه دوازدهم ماه شعبان‌خطیب عالیقدر سخنور محقق وتوانا جناب آقای **حاج سید محمد رضا یاسینی** باتحقیقات علمی و استدلالی خود در (موضوع حکومت واحد جهانی در پرتو رهبر معصوم) سخنرانی می‌فرمایند.

انتظار میرود جمیع طبقات مخصوصا نسل جوان ازفرصت تعطیلی مدارس استفاده کرده و از بیانات زنده و سودمند معظم‌له استفاده فرمایند.

زمان: از اول مغرب تا ساعت ۱۱ ونیم آدرس ـ امیریه ـ چهارراه کمرکـ مهدیه تهران.

آ_۴۸۵۳

زائرسراهای بازار رضا آماده شد

مشهد ـ خبرنگاراطلاعات

زائرسرا های بازار رضا در مشهد تجهیز و آماده بهره‌برداری شده درهریک‌ازاین زائرسرا ها که مورد بازدید استاندار خراسان واقع‌شد، نودونه اتاق مجهزبه‌وسایل رفاهی وجود دارد،بطورکلی اتاق های زائرسرا های‌بازار رضا دارای هفت نوع اتاق های متنوع می‌باشد که با بهره‌برداری از آن ها جمعا ۱۰۷۳ اتاق و یازده سرا به انجمن با اعلام مطلب بالا پشدت از قطع آب و کمبود آن انتقاد کرد.

حاج تقی رئوفی ضمن انتقاد شدید از وضع ناپسامان و بی‌آبی کرمانشاه گفت : باتوجه به شدت‌گرما و احتیاج بیشتر مردم به آب، متاسفانه سازمان آب قبلا بمردم وعده داشتن آب در تابستان داده و گفته‌بود که امسال‌کمبود آب‌نخواهیم داشت، معنای این وعده چیست، مردم کرمانشاه مدت ۲ سال است که از کم‌آبی زجر می‌کشند !

وی افزود محله‌های‌این شهر در کم‌آبی مطلق قرار گرفته‌اند و مناطق «صابونی» و «وکیل‌آقا» هرچند روز متوالی فقط یک نوبت آب دارند! باتوجه به اینکه‌منطقه «ششم‌بهمن» درکنارتصفیه‌خانه آب «قرمسو» قرار دارد اما در ۲۴ ساعت فقط نیم ساعت آب در این منطقه پیدا می شود!

وی در پایان‌گفت: سلامتی وبهداشت‌مردم‌شهر کرمانشاه به‌خطر افتاده ودرحال‌حاضر ۱۱ تانکر حامل‌آب، آبرسانی منطقه‌های کرمانشاه رابعهده گرفته‌اند.

حاج حسین آفتاب عضو انجمن گفت : در هتل های کرمانشاه به دلیل‌کمبود آب، آب جیره‌بندی شده‌است ومسافران به مسئولان‌هتل‌ها ناسزا می‌گویند!

زنده‌ها و مرده‌ها از سازمان آب کرمانشاه شکایت دارند!

کرمانشاه ـ خبرنگاراطلاعات

«زنده‌ها و مرده‌ها از سازمان آب کرمانشاه شکایت دارند! زیرا بعلت کمبودآب، در منطقه «باغ فردوس»مردم برای هر حلب آب باید ۲۰ ریال پول بدهند !»

انجمن شهر کرمانشاه در جلسه دیشب خود ازوضع ناپسامان آب این شهرانتقاد کرد و اسماعیل رحمتی‌عضو انجمن با اعلام مطلب بالا پشدت از قطع آب و کمبود آن انتقاد کرد.

حاج تقی رئوفی ضمن انتقاد شدید از وضع ناپسامان و بی‌آبی کرمانشاه

نهمین فروشگاه جدید کورش از فردا آغاز بکار میکند

تقویم اطلاعات

ساعات شرعی
استخراج دکتر ریاضی کرمانی

سه‌شنبه بیست و هفتم تیرماه ۲۵۳۷
دوازدهم‌شعبان ۱۳۹۸ـ هجدهم‌ژوئیه ۱۹۷۸
اذان مغرب . . . ساعت ۹ و ۸ دقیقه
اذان صبح (فردا) . ساعت ۴ و ۴۳ دقیقه
طلوع آفتاب (فردا) . . ساعت ۶ و ۳۰ دقیقه
ظهر شرعی (فردا) . . ساعت ۱ و ۴۴ دقیقه
اذان مغرب (فردا) . ساعت ۹ و ۸ دقیقه

فروشگاه کورش محمودیه با پارکینگی به ظرفیت بیش از ۵۰۰ اتومبیل وسایر تجهیزات رفاهی در نوع خود کم نظیر است

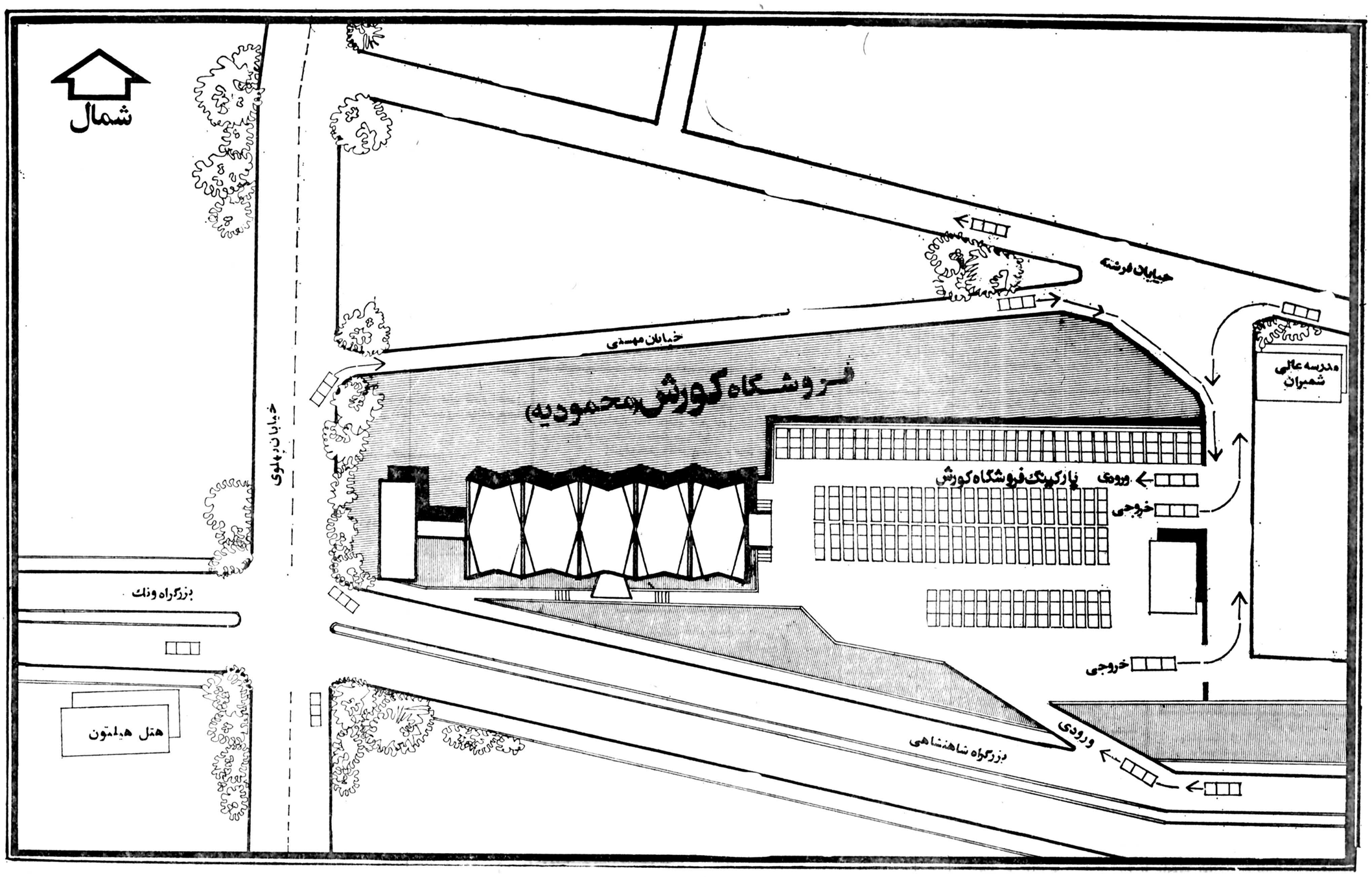

در نقشه موقعیت فروشگاه جدید کورش در محمودیه و نحوه ورود و خروج به پارکینگ از بزرگراه و خیابان های اطراف مشخص شده است

کالاهای خریداری شده از داخل فروشگاه تا مقابل اتومبیل با چرخهای روان حمل می‌شود

نهمین فروشگاه از سری فروشگاه های زنجیره‌ای کورش که در نوع خود در ایران و اکثر ممالک پیشرفته جهان بی‌نظیر است از فردا در محمودیه شمیران آغاز به کار میکند .

این فروشگاه که تلفیقی‌از ساختمان و چادر است مجهز به کلیه تجهیزات رفاهی و ایمنی از تهویه مطبوع گرفته تا انواع یخچال ها و سردخانه ها میباشد .

فروشگاه های زنجیره‌ای کورش در نقاط پرتراکم شهر تاسیس میشود تا از هجوم اهالی این مناطق به نقاط مرکزی شهر جلوگیری‌کند و ازازدحام و سنگینی بار ترافیک بطور محسوس بکاهد .

کورش محمودیه با متجاوز از سه هزار متر مربع سطح فروش و پنجهزار متر مربع پارکینگ دارای بزرگترین پارکینگی است که تاکنون برای یک فروشگاه ساخته شده است . پارکینگ فروشگاه ظرفیت ۵۰۰ دستگاه اتومبیل را بطور همزمان دارد. با در نظر گرفتن توقف موقت هر اتومبیل این پارکینگ میتواند هر روز جوابگوی بیش از پنجهزار دستگاه اتومبیل باشد.

بطوری که پیش بینی شده است همانند اکثر فروشگاه های کورش ، بیش از ۲۰ هزار نفر در روز از این فروشگاه احتیاجات خانواده های خود را تامین خواهند کرد .

با آغازکار کورش محمودیه این گروه عظیم مردم که تاکنون ناچار بودند برای خرید به نقاط مرکزی تهران و شمیران مراجعه کنند براحتی خرید خود را از این فروشگاه خواهند کرد و ناچار نخواهند بود برای تهیه هر قلم جنس به گوشه‌ای از شهر رفته و مشکلی بر مشکلات ترافیک اضافه کنند .

تسهیلات بیسابقه :

تسهیلات بی‌سابقه‌ای برای خرید درنظر گرفته شده است .نقشه کلی این فروشگاه طوری طراحی شده است که مشتری با پیمودن یک سالن تزئین شده مدرن تمام کالا های مصرفی مورد احتیاج روزانه را به راحتی در آن دیده و آنچه را لازم دارد انتخاب بنماید .

در اینجا برخلاف سایر فروشگاه ها ، مشتری مجبور به حمل کالا نیست و با چرخ های روانی که در اختیار او قرار میگیرد کالاهای خریداری شده رامیتواندتا جلو اتومبیل حمل کرده و سپس باتومبیل منتقل نماید .

پارکینگ وسیع و حمل‌بار با چرخ تا جلو اتومبیل آسان ترین نوع خریدی است که تاکنون در جهان ابداع شده و کورش مفتخر است که در جهت رفاه حال مردم برای اولین بار این طرح رادرایران اجرا مینماید .

چرخ کوچولوها

علاوه بر چرخ های روانی که برای بزرگتر ها در نظر گرفته شده ، تعدادی چرخ کوچک هم جهت خردسالان تهیه شده است تا بچه ها بتوانند آنچه را میخواهند شخصا خریداری کرده حمل نمایند این روش که هم اکنون در آمریکا متداول است به بچه ها اعتماد به نفس بیشتر می دهد و از طرفی سبب می گردد که هنگام خرید بزرگتر ها ، حوصله آنها سرنرفته و مزاحم اولیاء خودنشوند.

کورش محمودیه شامل یک بوتیک کاملا اختصاصی، قسمت های مختلف پوشاک زنانه ، مردانه و بچگانه ، لوازم آرایش ، وسایل منزل و سوپر مارکت است .

بوتیک اختصاصی

بوتیک اختصاصی کورش در دو طبقه انواع پوشاک انتخابی کورش را از مزون های معروف چون والنتینو، ایوسن لوران و لانون آخرین طرحهای خود را به نمایش می گذارند .

کلیه پوشاک بوتیک و فروشگاه به علت آنکه بطور مستقیم و بدون واسطه از تولیدکنندگان خریداری گردیده علاوه بر آنکه آخرین مد روز میباشد در مقایسه با سایر جا ها ارزانتر است . در طبقه دوم بوتیک همچنین آخرین مدل های مبلمان و پوشاک بچه عرضه شده است .

سو پرمارکت

سوپر مارکت وسیع کورش محمودیه علاوه بر مواد غذائی در قسمت «دلی‌کاته سن» اقدام به عرضه غذاهای مرغوب آماده و نیمه آماده نموده است . در اینجاشما می‌توانید انواع غذاها را که بوسیله آشپز های مجرب ایرانی و خارجی تهیه شده خریداری نمائید .

تنوع مواد غذائی سوپر- مارکت در حدی است که همه با انواع سلیقه ها و خواسته ها میتوانند آنچه را می - خواهند از میوه و سبزی گرفته تا گوشت و وسایل نظافتی در کمتر از نیمساعت تهیه نمایند .

ارزان و مطمئن

اکثر کالا های عرضه شده در کورش بطور مستقیم و بدون دخالت واسطه ارتولید کنندگان داخلی و خارجی خریداری میشود .

بعلت خرید عمده طبعا کورش قادر است به قیمت نازلتری کالا خریداری کند و در نتیجه ارزان تر بمشتری بفروشد . ارزانی کالا در کورش متاسفانه گاهی اوقات این توهم را در مشتری بوجود می آورد که چون اجناس در کورش ارزانتر است پس شاید عیبی دارد ، در حالی که یکی دیگر از امتیازات خرید عمده بوسیله کورش اینست که چون کلی خریداری میکند قادر است روی مرغوبیت کالا کنترل شدید داشته باشد .

اوامر شاهانه

بمنظور تامین و عرضه مایحتاج روزمره مردم در سراسر کشور با حذف واسطه و کنترل مرغوبیت کالا به امر شاهنشاه آریامهر چهار سال پیش فروشگاه‌های زنجیره‌ای کورش تاسیس گردید .

در این مدت کوتاه ، کورش موفق شد ۷ فروشگاه بزرگ با ۱۲۰ هزار متر مربع سطح فروش و ۱۲۰ هزار مترمربع پارکینگ در نقاط جنوبی و مرکز تهران دایر نماید و عملیات ساختمانی چهار فروشگاه دیگر را در شمال تهران و یک مجتمع فروشگاهی را درمشهد مقدس آغاز کند .

کورش هم اکنون ۷ فروشگاه بزرگ در جنوب و مرکز تهران و دو فروشگاه در قسمت شمال دارد .

مرکز کل توزیع

بمنظور رفع نیاز فروشگاه ها و ایجاد یک نظم منطقی در امر تهیه و توزیع ایجاد یک مرکز کل توزیع ضروری مینمود . شرکت همگام با ایجاد فروشگاه های مذکور ، مبادرت به ساختن این مرکز با وسعت ۷۵ هزار متر مربع کرد. مرکز کل توزیع شامل ۷۰ هزار متر مربع ساختمان برای کالای فروشگاهی و ۳۰ هزار متر مربع سردخانه برای مواد و محصولات فاسد شدنی میباشد .

از طریق مرکز کل توزیع احتیاجات فروشگاه‌های کورش بیمارستان ها ، هتل ها، کانتین های کارخانجات و از این قبیل خریداران تامین میشود .

کشت و صنعت

در امتثال اوامر ملوکانه ایجاد واحدهای تولیدی جنبی نیز از نظر تسهیلاتی که در زندگی روزانه مردم فراهم می کند در سرلوحه برنامه های کورش قرار گرفت .

از طریق همکاری با مجرب ترین موسسات آمریکائی واحد کشت و صنعت کورش در سال ۲۵۳۳ تاسیس شد. بهره- برداری از این واحد درسال قبل آغاز گردیده است و طبق طرح تنظیمی، احداث ساختمان وتاسیسات فنی برای نگهداری انواع تره‌بار و صیفی‌جات در آن پیش بینی شده است.

از طریق ایجاد انبار های فنی در این واحد ،کورش قادر خواهد گردید که محصولات تولیدی را در فصول پائیز و زمستان بطرز صحیح بسته بندی و نگاهداری نماید و ضمن حفظ کیفیت خوب به بازار عرضه کند .

کارخانه لباس‌دوزی

همگام با اجرای برنامه ایجاد مرکز کل توزیع ، کورش با همکاری دو موسسه بزرگ ایتالیائی اقدام به تاسیس کارخانه پوشاک جامکو نمود که در حال حاضر روزانه قریب ۵۰۰ دست لباس مردانه با کیفیت و مرغوبیت در سطح جهانی تولید میکند .

میزان تولید از طریق اجرای برنامه های آموزش ضمن کار و خدمت گرفتن حداکثر ظرفیت کارخانه بالغ بر ۱۰۰۰ دست لباس روی مردانه در روز- ۵۰۰۰ دست لباس زیرمردانه و ۵۰۰۰ دست لباس رو و زیر زنانه در آینده‌تر یک خواهد شد.

واحد تولید مبلمان

کورش در سال ۲۵۳۳ اقدام به ایجاد واحد تولید مبلمان مبیلران کرد. این واحد روزانه چهل دست مبل به بازار عرضه میکند و این میزان در آینده نزدیک به سیصد دست مبل، تختخواب ، صندلی ، میز و سایر وسایل مسکونی و اداری افزایش خواهد یافت .

کلیه مصنوعات واحد های جامکو و مبلیران در استاندارد های اروپائی تولید میشود و از لحاظ قیمت به نحوی نرخ گذاری شده تا اکثریت قریب باتفاق مردم بویژه طبقات با درآمد های متوسط و کم از آن استفاده کنند .

امتیازات اختصاصی یک فروشگاه کاملا مدرن

- کالا در چرخهای روان از داخل فروشگاه تا مقابل اتومبیل در پارکینگ حمل میشود .
- پارکینگ اختصاصی با گنجایش بیش از پانصد اتومبیل
- چرخ روان حمل کالا مخصوص کوچکترها
- عرضه پوشاک، لوازم آرایش، وسایل خانه، مواد غذائی وصدها کالای دیگر در یک طبقه .
- کنترل مرغوبیت روی کلیه کالاها
- عرضه کالا های عمده مصرفی به قیمت ارزان
- بوتیک کاملا اختصاصی لباس و مبلمان در دو طبقه

بمناسبت خجسته میلاد با سعادت

حضرت صاحب الزمان

عجل الله تعالی فرجه

فروشگاههای زنجیره‌ای

کورش

روز جمعه از ۱۰ صبح تا ۲ بعد از ظهر

واز ۵ بعد از ظهر تا ۹ شب باز است

فروشگاه محمودیه روز جمعه

از ۱۰ صبح تا ۹ شب یکسره باز است

کورش محمودیه استثنائاً این جمعه از ۱۰ صبح تا ۹ شب یکسره باز است

کورش درخدمت شماست