اطلاعات

سال سی وسوم ـ شماره ۹۷۳۹ — شنبه بیست وششم مهر ماه ۱۳۳۷ — تکشماره دو ریال ونیم

جریان روز

پایه‌های دموکراسی بیطرفی افغانستان

سرمقاله وتفسیر جهان درصفحه دوم

لردمونکتون وزیردفاع سابق انگلیس امروزگفت:

ایران تا مدتها باثبات‌ترین کشورخاور میانه خواهد بود

درطی دوسال‌ونیم اخیر درایران‌تغییرات زیادی پیدا شده است

ایران بصورت مترقی‌ترین کشور خاورمیانه در خواهد آمد ولی ضمنا نسبت به آینده سایرکشورها هم امیدوارهستم

ساعت نه‌صبح امروز خبرنگار ما باولردمونکتن» وزیر سابق دفاع انگلیس ورئیس فعلی«میدلندبانك» ویکی ازنمایندگان برجسته‌مجلس لردهای انگلیس که‌فعلا در تهران بسر میبرد مصاحبه‌ای بعمل آورد.

لردمونکتن که‌یکی‌از شخصیتهای برجسته سیاسی انگلیس است ، بعنوان نماینده انگلیس درمجمع عمومی‌بانك بین‌المللی توسعه‌وترمیم وصندوق بین‌المللی پول دردهلی‌نو شرکت نمود.

وی قریب دوسال‌ونیم قبل‌بعنوان رئیس هیئت نمایندگی انگلیس، باسمت وزیردفاع درجلسه‌پیمان بغداد که‌در تهران تشکیل شد شرکت‌نمود.

محیط مساعد

لردمونکتن درپاسخ سئوال خبرنگار مادرزمینه وضع‌اقتصادی ایـران، وآینده آن گفت اطلاعات من‌بیشتر درمسائل‌سیاسی است وچون من‌مدت کوتاهی‌است که واردکارهای اقتصادی شده‌ام بنابراین بطور دقیق نمیتوانم‌اظهار نظرکنم ولی این‌رامی‌توانم بگویم که‌ایران نسبت به‌دوسال ونیم‌قبل

بقیه در صفحه هفدهم

شاهنشاه درپیام خود خطاب باستادان ودانشجویان شیراز فرمودند

اساس هر تعلیم وتربیت آنست که جوانان را برای خدمتگذاری بکشور مجهزسازد و به‌آنان درس میهن‌پرستی بیاموزد

والاحضرت شمس پهلوی دیروز گواهینامه‌های فارغ‌التحصیلان دانشکده ادبیات شیراز را توزیع نمودند

پیام شاهنشاه

بمناسبت پایان اولین دوره دانشکده ادبیات شیراز

در اینموقع که اولین دسته دانشجویان دانشکده ادبیات شیراز دانشنامه لیسانس خود را دریافت میدارند خرسندی خودرا از خدمات کارکنان دانشکده ابراز میدارم واین نکته را مخصوصا بقاطبه معلمین و دانشجویان تاکید میکنم که اساس هر تربیت وتعلیم صحیح آنست که جوانان را برای خدمتگزاری بکشور مجهز سازدو بآنان درس میهن‌پرستی ووظیفه شناسی بیاموزد ملکات فاضله‌را در آنها بپرورانه ونسل‌جوان را طوری تربیت کنـد که در راه‌سربلندی ومجـد وعظمت ایران عزیز از هیچگونه فداکاری‌کوتاهی‌نکنند وهرخدمتی را که تعهد مینمایند با ایـمان پاك وعشق بآب وخاك میهن عزیز باکمال صمیمیت انجام دهند .از خدای بزرك مسئلت دارم که شما را باجرای این نکات که همواره منظور نـظر من بوده وهست موفق بدارد .

روز پنجشنبه باطلاع خوانندگان محترم رسید که والاحضرت‌شاهدخت شمس پهلوی باتفاق آقای پهلبد همسر خود وچندتن از اعضای‌هیئت مرکزی شیروخورشید سرخ به شیراز عزیمت نمودند.

خبرنگار ماازشیرازتلگرافی اطلاع داد کـه هواپیمای والاحضرت و همراهان ساعت ۳ بعدازظهر روز پنجشنبه وارد فرودگاه شیراز شد همراهان والاحضرت آقایان دکتر خطیبی مدیر عامل‌شیر وخورشید

بقیه‌در صفحه بیست

والاحضرت شاهدخت شمس پهلوی وآقای پهلبد در فرودگاه شیراز

دندانهائی که در ۱۵۵ سالگی روئیده است

پاسخ بکسانیکه درمورد دندانهای تازه مردکهنسال تردید داشتند

خبرنگاران اطلاعات باتفاق رؤسای بهداری استان دهم برای تحقیق ومطالعات بیشتری بمحل اقامت مرد ذوالقرنین حرکت مینمایند

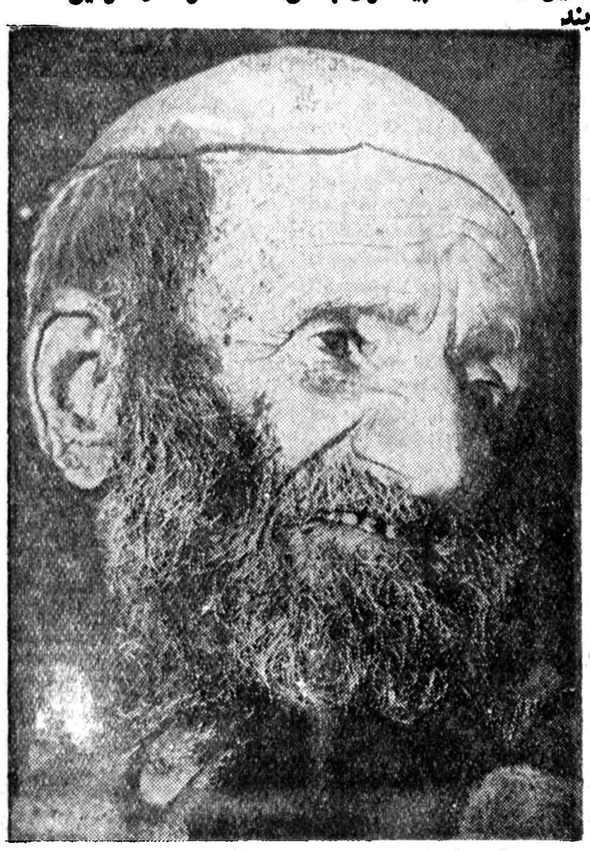

سیدعلی دندانهای خودرا بخبرنگاران مانشان میدهد

عده زیادی ازخوانندگان که‌شرح خاطرات وطرز زندگی پیرمردذوالقرنین مورد توجه آنان قرارگرفته است درباره دندان داشتن مرد ۱۸۵ ساله تردید کرده ودراینمورداز ما توضیح‌خواسته‌اند باید گفت افراد گروه اعزامی‌اطلاعات در باره اعضای ظاهری پیرمردکهنسال وسالم بودن یاعدم سلامت آنها دقت زیادی بخرج دادند خبرنگار اطلاعات نیز هنگامیکه شنید پیرمرد ذوالقرنین دندان دارد ابتدا باور نمیداشت ولی

بقیه‌در صفحه بیست

شیرسوار ۱۴۰ ساله‌در فومنات !

تهنسال‌ترین مردجهان رقیب پیداکرده وکربلائی رضا که عمرش نزدیك یك قرن‌ونیم است تصمیم دارد بسن سیدعلی برسد ودر ۱۸۰ سالگی عصا بدست بگیرد!

شیرسوارگفت: ممکن است بملاقات سیدعلی بروم

انتشار اخبار مربوط به «سیدعلی صالح کوتاهی» پیرمردکهنسالیکه درقریه (کلوسه) پشتکوه بختیاری اقامت دارد و خوانندگان گرامی اطلاعات باحوال او آشنائی کامل پیدا کرده‌اند سبب گردیده که‌سایر خبرنگاران ما درشهرستانها نیز کهنسالترین فرد شهرستان حوزه خودرا معرفی کنند بدینجهت‌پس‌از انتشارشرح‌حال وخاطرات«سیدعلی» پیرمرد ذوالقرنین آقای «بهجت» خبرنگار اطلاعات در فومنات‌اطلاع داد که دراین شهرستان پیرمردی سکونت‌داردکه قریب یکصدوچهل سال از عمراو میگذرد . بمحض وصول‌این گزارش‌یکی ازخبرنگاران اطلاعات برای تحقیقات بیشتری

بقیه درصفحه هفدهم

وزیرکشور برؤسای آن وزارتخانه گفت:

من دست شاهنشاه هستم

وبرای انجام اصلاحات دراختیار شما میباشم

وزیرکشور طی یك طرح اصلاحی‌که بحضور شاهنشاه تقدیم نموده اساس اصلاحات را تامین رفاه مامورین وزارت کشور دانسته است

بقرار اطلاع تیمسارسپهبدباتمانقلیچ وزیر کشور یك‌طرح ۵۲ ماده ای برای اصلاح وضع سازمانی وزارت کشور به پیشگاه شاهنشاه تقدیم داشته است . این طرح مورد توجه قرارگرفته و قرار است در جلسهٔ دیگری که در حضور شاهنشاه تشکیل میشود بـا حضور آقای نخست‌وزیر موضوع‌مورد مطالعه بیشتری قرار گیرد .

هنوز از چگونگی این‌طرح اطلاعی در دست نیست ولی بطوری که خبرنگار ما اطلاع میدهد وزیر کشور اصلاح وزارت کشور را منوط به تامین رفاه و آسایش مامورین و نمایندگان‌وزارت کشور مخصوصا بخشداران‌وفرمانداران دانسته و معتقد است تا زمانی که حداقل زندگی و مایحتاج مامورین وزارت کشور تامین نشود وبخشداران و فرمانداران از بین کارمندان زبده و تحصیل کرده انتخاب نشوند ممکن نیست وزارت کشور حاکمیت خود را در اقصی نقاط کشور اعمال نماید دست پادشاه

در جلسه‌ای‌که‌با حضور کلیه‌رؤسای ادارات وزارت کشور ساعت ۹ صبح روز پنجشنبه در دفتر آقای دکتر پیراسته تشکیل بود وزیر کشوراظهار داشت :اعلیحضرت همایونی‌پادشاهی هستند که جز آسایش و رفاه مردم بچیز دیگری فکر نمی کنند . و من دست شاه هستم و در اختیارآقایان و رؤسای وزارت کشور می باشم اگر شما آرزو داشته باشید که روزی‌وزیر کشور شده و اصلاحاتی در این‌وزارت خانه بنمائید خیال کنید آن روز فرا رسیده و شما امروز وزیر کشور می باشید . من بشما که افراد با تجربه و تحصیل‌کرده‌ای هستید قول می‌دهم هربرنامه اصلاحی که داشته باشید در اجرای منویات ملوکانه‌بمورد اجرا بگذارم .

بورقیبه گفت: من طرفدار غرب هستم

رئیس‌جمهور تونس اعلام‌کرد عبدالناصر قصدجان اورا داشته است

اختلاف تونس وجمهوری متحده بزرگترین شکست عبدالناصر بشمار میرود

محافل سیاسی لندن‌عقیده‌دارند باشکست‌عبدالناصردرتونس، اردن وعراق نفوذ واعتبارجمهوری متحده بتدریج‌کم میشود

حبیب بورقیبه

تونس ـ آسوشیتد پرس ـ حبیب بورقیبه رئیس جمهور تونس باکمال صراحت ضمن اظهارات خود در مجمع موسسان آن کشور گفت‌که طرفدار غرب بوده وخواهد بود.

بورقیبه به جمال عبدالناصر حمله شدیدی کردو گفت :تجربه نشان داده‌است که‌تاوقتی‌عبدالناصر درمصر بر سر کار است تونس نمیتواند باآن کشور هیچگونه‌رابطه‌ای داشته‌باشد.

بورقیبه گفت: طرفداری وی از غرب بنفع کشورش بوده وبرای‌جنك جویان الجزایری نیز مفید است.

بورقیبه سپس حمله‌شدیدی‌بکمونیسم نموده وگفت :روزی‌فرا خواهد رسید

بقیه در صفحه نوزدهم

تقلیل سریع صادرات نسبت بواردات

دستور وزیر بازرگانی برای رسیدگی بمسئله تقلیل صادرات

ارزش واردات درسال گذشته ۳۰۲ درصد ووزن آن ۱۷۰ درصد صادرات بوده‌است

امروز آقای دکتر احمد علی شیبانی رئیس اداره صادرات وزارت بازرگانی در مورد صادرات کشور و اقداماتی که برای توسعه و بهبود آن در جریان است اطلاعاتی در اختیار خبرنگارااقتصادی ما گذاشت.

آقای دکتر شیبانی گفت: در سال گذشته وزن واردات ۱۷۰درصد وزن صادرات (البته بدون توجه به نفت) و ارزش واردات ۳۰۲ درصد صادرات بوده است و البته این ارقام از آمار گمرکی استخراج شده و این وضع یعنی کم شدن صادرات نسبت به واردات چیزی است که از چند سال پیش شروع شده و مرتبا ادامه دارد .

بهمین جهت گزارشی تهیه و برای آقای نیساری وزیر بازرگانی فرستاده شده است و راههائی نیز برای ازدیاد و بهبود صادرات‌پیشنهاد گردیده است .

آقای نیساری گزارش مزبور را جامع دانسته و باتوجه به آن دستور داده است که بوزارت خارجه نوشته شود که بنمایندگی های سیاسی ایران در کشور های خریدار کالای ایران دستور داده شود مطالعه نمایند چه عواملی باعث شده کالا های ایران نتواند مانند گذشته و به نسبت واردات خریدار داشته باشد و در ضمن اضافه شده مطالعه نمایند خریداران سابق از کالا های ایران چه انتظاراتی دارند و رقبای ایران از چه مزایائی در کشور خود و کشور خریدار استفاده میکنند و چه مضایقی برای کالا های ایران پیش آمده است.

وزارت بازرگانی تصمیم دارد که بلافاصله پس از رسیدن این گزارش ها مطالعات لازم را برای ازدیاد صادرات آغاز نماید .

ازیکماه‌دیگر اراضی خالصه تقسیم‌میشود

تیمسار سر لشکر اخوی وزیر کشاورزی اظهار داشت از یکماه دیگر در اجرای نیات شاهنشاه چندین قطعه از زمین های خالصه در نقاط مختلف مملکت بین کشاورزان تقسیم خواهد شد برای انجام این کار همه ماموران وزارت کشاورزی سر گرم آمار گیری و نقشه برداری و کار های مربوط به تقسیم املاك خواهند شد .

همچنین برای تاسیس شرکتهای تعاونی در زمین های خالصه اقدام خواهد شد . تا کشاورزان با وامی که‌از شرکتهای تعاونی میگیرند بتوانند کار های کشاورزی را توسعه دهند .

آقای دکتر هدایت شفائیان

ازاروپامراجعت وازبیماران محترم پذیرائی مینمایند.

آ ـ ۱۶۵۵۹ — ۱ ـ ۵

اولین نمایشگاه‌کشاورزی کشور پریروز در خراسان افتتاح شد

چهار سد برای آبیاری در خراسان ساخته میشود

دامهای خراسان به ده میلیون راس میرسد که یك چهارم دام‌کشور است

افزایش سطح کشت پنبه وچغندر درخراسان ـ سطح زندگی زارعین خراسان ترقی کرده است

روزپنجشنبه گذشته‌نمایشگاه نمونه کشاورزی مشهد درمحل‌کوه‌سنگی مشهد افتتاح شد ودراین مراسم آقای وزیر کشاورزی و رؤسای کشاورزی همهٔ استانها وگروهی از کارشناسان‌کشاورزی حضورداشتند.

خبرنگار اعزامی اطلاعات‌که بهمراه هیئت اعزامی از تهران به‌مشهد رفته است دراین باره گـزارشی فرستاده است کـه ذیلا بنظر خوانندگان میرسد :

ساعت ۲ وبیست‌دقیقه بعـدازظهر قطار طویل مشهد ازتهران‌حرکت کرد . دراین قطار علاوه برهیئت مطبوعاتی که چهار کوپه درجه‌یك را اشغال کرده بودنـد . وزیر کشاورزی ومدیران کل کشاورزی تمام استانها و مدیران عامل‌بنگاه

بقیه در صفحه نوزدهم

جشن ششمین سال تاسیس شرکت سهامی اسپارك

عصر روزپنجشنبه بمناسبت ،آغاز ششمین‌سال تاسیس شرکت سهامی اسپارك میهمانی باشکوهی درمهمانخانه فرودگاه مهرآبادبرگذارشد که‌درآن جمع‌کثیری ازرجال ومعاریف و بازرگانان حضور داشتند .ضیافت تاساعت ۱۱شب ادامه‌داشت وپذیرائی گرمی ازطرف‌مدیران شرکت بعمل‌آمد وسرانجام جوایزی لیز بین‌حضار توزیع گردید.

مذاکرات انتظام باوزرای خارجه ودارائی ترکیه

صفحه ۲۰

مذاکرات شرکت ملی نفت ودولت ترکیه درباره لوله نفت مجددا شروع شده ـ آیا شرکت ملی بوجود نفت بمیزان تجارتی درمنطقه قم امیدوار شده است؟

گزارشی که دیروز از آنکارا بتهران رسیده حاکی است که آقای انتظام مدیر عامل شرکت ملی نفت در آنکارا مذاکرات مهمی با مقامات آن دولت انجام داده است .

بقیه در صفحه هفدهم

دالس برای راضی‌کردن چیانکایچك به تقلیل پادگان کموی وماتسو بفرمز میرود

(درصفحه۳)

هیئت پارلمانی ایران به ترکیه میرود

روز ششم آبانماه هیئتی از طرف پارلمان ایران بدعوت پارلمان ترکیه عازم آنکشور میشود .هیئت پارلمانی ایران‌مرکب خواهد بود از ده نفر نمایندگان مجلس شورایملی و پنج نفر نمایندگان مجلس سنا .امروز جلسه خصوصی مجلس سنا تشکیل شد و نمایندگان سنا را برای مسافرت بترکیه انتخاب کرد .منتخبین سنا عبارتند از آقایان :وارسته ،سرتیپ‌سیف افشار ، دکتر افشار ،لسانی ، پالیزی .

مجلس شورایملی نیز ظرف چند روز آینده ۹ نفر را برای تکمیل‌اعضای هیئت پارلمانی‌انتخاب خواهد کرد . بقرار اطلاع آقای سردار فاخر حکمت رئیس مجلس شورایملی نیز همراه هیئت پارلمانی ایران بترکیه میروند و سمت رئیس هیئت را خواهند داشت .

پنج هزار بشکه نفت

هرروز از چاه شماره یك نفت شاه بدست می‌آید

بررسی وضع چاه یك نفت‌شاه که یکماه قبل توسط شرکت سهامی نفت‌ایران حفر شد و به نفت رسید خاتمه یافت و معلوم شد نوع نفت وگاز حاصله بسیار مرغوب می‌باشد واکنون روزانه بیش‌از پنج هزار چلیك نفت‌ازآن بهره برداری می‌شود وقرار است دستگاه حفاری کـه روی آن نصب شده برای حفرچاه شماره دو به‌محل معین منتقل شود . حفاری این چاه تایکماه دیگر آغاز خواهد شد .

ورود سفیرکبیر ایران بمادرید

خبر رسیده از مادرید حاکی است که آقای ابراهیم زند سفیر کبیر جدید ایران در اسپانیا دیروز وارد مادرید گردید. در فرودگاه رئیس تشریفات وزارت خارجه اسپانیا و آقای محمد قنوام کاردار سفارت شاهنشاهی واعضای سفارت از ایشان استقبال کردند .

آگهی حزب مردم

جناب آقای ابوالحسن ابتهاج مدیرعامل سازمان برنامه ساعت سه‌ونیم بعداز ظهر روز یکشنبه ۲۷ مهرماه ۱۳۳۷ درمحل کلوپ مرکزی حزب مردم در اطراف کارهای سازمان برنامه که مورد بحث وعلاقه کمیسیون‌های حزبی است سخنرانی خواهند نمود.

از عموم هم مسلکان وعلاقمندان خواهشمند است در این جلسه حضور بهمرسانند.

کمیسیون تبلیغات

آ ـ ۲۵۸۵۲

شرکت بزرم

PEPSI-COLA

پپسی کولا

چای جهان

۲۵۳ ۱۵۱

آرا

منتظر آگهی بعدی باشید

۱ ـ ۶ — آ ـ ۲۵۳۲۲

شروع برنامه جدید

امشب وهرشب در

کلبه

باشرکت ستاره رقص شرقی

نجیب‌المنصور

بهمراهی ارکستر عربی.

مهمانخانه دربند

۱ ـ ۳ — آ ـ ۲۵۸۵۴

جریان روز

پایه‌های دموکراسی

در آخرین جلسه شورایعالی انجمن های محلی شهر تهران ،پس از آنکه نمایندگان انجمنها درباره امنیت‌محل صحبت کردند ، تیمسار سپهبدعلوی مقدم رئیس شهربانی‌کل‌کشورپیشنهاد کرد که‌در هر محل شورای همکاری کلانتری ومردم تشکیل شود .

همچنین رئیس انجمن محلی‌بخش ۵و ۱۵ ، چند روز قبل ضمن مطالبی درباره اقدامات انجمن محلی‌به‌خبرنگار این روزنامه اظهار کرده بود که ، انجمن باروش کدخدامنشی اختلافات مردم محل را حل کرده و حتی‌الامکان کثرت مراجعات به کلانتری وکرفتاری مامورین را کم میکند .

این هردو مسئله بسیار جالب است و حکایت از آن میکند که‌ضرورت همکاری بین مردم و سازمان های دولتی بحدی رسیده است که مردم باید مستقیما در حل و فصل‌کار های خود دخالت مؤثر داشته و در اداره اجتماع با حکومت همکاری نزدیک‌بعمل آورند .

پیشنهاد رئیس کل شهربانی بسیار مفید است ازاین نظر که هر اندازه رابطه بین مردم و مامورین انتظامی نزدیکتر باشد خود بخود زحمت مامورین در بر قراری نظم و آرامش کمتر خواهد بود برقراری‌رابطه نزدیک بین مردم وکلانتری‌هاومامورین انتظامی از بسیاری از سوءتفاهمات جلوگیری کرده و آرامش خاطر وحسن تفاهم زیادی بوجود خواهد آورد .

هرچه این رابطه نزدیکتر شده و بصورت همکاری صمیمانه‌درآیدرعایت انتظامات از جانب مردم نه بشکل یك تکلیف و قید ، بلکه بعنوان یك تعهد اخلاقی ووظیفه خانوادگی انجام می پذیرد همچنانکه اجرای‌مقررات‌انتظامی از جانب مامورین نیز نه بصورت یك عمل اجرائی و تحکم بلکه بشکل یك خدمت اجتماعی و درعین‌حال برنامه تعلیماتی و پرورشی صورت میگیرد .

راهنمائی و همکاری صمیمانه جای تحکم و اطاعت را می گیرد و تنهاباین ترتیب است که روابط بین مردم و مامورین انتظامی بکلی مفهوم بجدائی ودوگانگی را از دست میدهد .

مامورین باید با برقراری رابطه با مردم‌از حداکثر امکاناتی که مردم می توانند در برقراری نظم بوجود آورند استفاده کرده و بکمك خود مردم‌نظم را برقرار نمایند .

مسئله دیگر اینست که حقا مردم باید در هرچیز شهر خود و حتی در امور انتظامی آن و کار مامورین‌نظارت نمایند که بدون شك هنگامی که این نظارت توام با قدرت‌سازمانی‌وصلاحیت فنی دستگاهها و مامورین انتظامی بشود بهترین نتیجه را عاید کشورمی سازد . این نخستین قدمهائی است که میتواند مردم را باشرایط اصیل‌و واقعی دموکراسی آشنا کند .

انجمن های محلی باید آنقدر قوی‌و بی نظر و صالح و کاردان باشند که بتوانند اختلافات بین‌مردم راحل‌وفصل کنند و نگذارند که کار مردم بمشاجره واختلاف و عداوت ودشمنی بکشد . بسیاری ازاختلاف نظرها بین‌خانواده‌ها وافراد پیدا می شود که بایك اندرز و یا یك‌کمك و راهنمائی ساده بیکی از طرفین دعوی میتوان به سهولت از ادامه اختلافات و طرح دعاوی درمراجع دولتی جلوگیری نمود.

اغلب پرونده های محاکماتی که در محاکم دادگستری مدتها موجب‌اتلاف وقت قضات و صاحبان دعاوی می‌شود فقط بر اثر یك عصبانیت و یا یك اختلاف جزئی بوجود آمده اندکه‌انجمن های محلی بخوبی میتوانند ازپیدایش این قبیل کشمکش های بی ثمر بین مردم ممانعت بعمل آورند .

انجمن های محلی باید در تامین بهداشت ، آب ، برق تلفن آسفالت‌و نظم وآرامش و سایر ضروریات‌زندگی تکیه‌گاه مُثبتی برای مردم محلات شهر باشند .

با توسعه شهرها وازدیاد جمعیت و پیدایش مسائل گوناگون زندگی نمی توان از موسسات دولتی انتظارداشت که بتوانند از تمام نیازمندی های‌مردم مطلع‌شده و یا تمام آنها را به تنهائی برطرف سازند ...

بلکه باید آنها را در جریان افکار عامه و خواستهای مردم قرارداد ، باید مشکلات‌و نیازمندیها را با آنها در میان گذاشت ، باید آنها را از امکاناتی که در هر محل برای رفع مشکلات‌وجود دارد مستحضر کرد و بالاخره باید امکانات ومقدورات‌دستگاه های دولتی را با عرضه کردن‌امکانات مردم تکمیل و بسیج نمود و آنگاه از آنها انجام‌وظیفه طلب نمود .

البته این کار ها از افراد ساخته نیست ، نه افراد فرصت چنین‌کارهائی را دارند و نه دستگاههای دولتی می توانند که نظرات فرد فرد مردم را شنیده و عمل کنند .

وظیفه انجمن های محلی است که زمینه همکاری مردم باسازمانهای‌دولتی شهرداری و شهربانی را فراهم کرده و باین ترتیب پایه های دموکراسی واقعی را پی‌ریزی نمایند .

البته دولت هم باید در تقویت‌انجمن های محلی و راهنمائی آنهابرای‌دخالت در امور اجتماعی و تشویق و تکلیف مامورین انتظامی و شهرداری و سایر ادارات به‌برقراری همکاری بیشتر با مردم اقدامات مفیدی بعمل آورد .

بیطرفی افغانستان

افغانها در حفظ بیطرفی خودهمان قدر مجاهدت دارند که هر ملت‌دیگری که دارای سنت بیطرفی است .این کشور که باشوروی وچین هم مرز است وبا ایران وپاکستان روابط فرهنگی واقتصادی نزدیك دارد ،در سالهای‌پس از جنك دوم جهانی‌بدقت کوشیده است موقعیت دشوار خودرا حفظ کند قبل از آن افغانها وظیفه آسانتری بدوش‌داشتند .چین‌کمونیست در کار نبود وشوروی بیش از آن بامور داخلی خود اشتغال داشت که بتواند درکارهمسایگان خود اثر مهمی داشته باشد .واز همه‌مهم‌ترافغانها به زندگانی آباء واجدادی خوددل خوش بودند وشورو عطش پیشرفت‌و تغییر در میان آنها باین‌پایه نبود.

جنك جهانی دوم همه این منظره‌را تغییر داد .نه تنها رژیم چیانکایشك در چین به کمونیستهای جهانجوی تسلیم شد، شوروی نیز بصورت بزرگترین قدرت دنیای« او راسیا» در آمد ونخست‌به‌همسایگان خودپرداخت در جنوب ،انگلیسها رفتند وجای‌خود را به‌پاکستانیهادادند .برای‌افغانستان این تغییر مفهومی بجز پایان‌یافتن دوران آرامش صد ساله نداشت .

وبالاتر از همه ،جنك تحولی در روحیه جامعه افغانی بوجودآورد.افغان ها نیز به خیل ملل واقوامی‌پیوستند که در دنیای پس از جنك بنحوی خستگی ناپذیر درپی رفاه وپیشرفت اجتماعی میگردند .در این کشوری که نه راه هست نه خیابان اسفالته، نه سیلوونه حتی نانوائی ، مردم بتدریج احساس کردند که بهمه این ها وبسیاری چیزهای دیگر احتیاج دارند .

از اینجا بود که افغانستان دور افتاده وفراموش شده به عرصه‌سیاست بین المللی راه یافت .

اختلافات افغانستان با پاکستان بر سرناحیه پشتونستان ، برای‌شوروی یك عامل اضافی توجه به افغانستان بشمار میرفت .این کشور دروازه طبیعی شبه قاره هندوستان است و اگر شاهراههائی در آن کشیده‌شود، (امری که اکنون شروع شده است) براهمیت استراتژیك آن باز هم افزوده خواهد گردید .

طبیعی بودکه‌آمریکائیها نمی‌توانستند دست شوروی را در کمك بافغانستان بازگذارند .از اینجابودکه «مسابقه» کمك به افغانستان آغاز شد.روسها دست به ساختمان سیلوها ونانوائی ها واسفالت خیابانهای کابل زدند و آمریکائیها به ساختن سدو جاده پرداختند وافغانستان عقب مانده و توسعه نیافته هنوز هم راه درازی برای بالابردن سطح زندگی مردم خود در پیش دارد .

دوهدف اصلی حکومت افغانستان‌که حفظ امنیت‌وتامین رفاه اجتماعی‌باشد، در سیاست محتاط بیطرفی آن‌کشور تجلی کرده است .افغانها از بیطرفی خود سخت دفاع میکنند ،زیرا بنظر آنها از این طریق به هردو هدف خود نائل خواهند شد. آنها متوجه ضعف وعقب ماندگی خودشده‌اند وفعلاترجیح میدهند از هردو طرف کمك بگیرند. برای کشوری که منبع در آمد فوق العاده‌ای ندارد ،شاید این نوع‌بیطرفی هم «مثبت» وهم«سازنده» باشد .

برکنار ماندن افغانستان از دوجنك جهانی ـکه قسمت اعظم آن مرهون فقدان راه بوده است ـدر تقویت فکر بیطرفی در این کشور بسیار تاثیر کرده .اما پس از تکمیل‌شاهراه های سرتا سری که از دل‌کوههای افغانستان میگذرد ،احتمالا این «مزیت» از میان خواهد رفت وموقعیت گذشته افغانستان تغییر خواهدکرد.

مسافرتهای اخیر پادشاه افغانستان به شوروی و صدر هیئت‌رئیسه‌اتحاد شوروی به کابل ـکه بعنوان‌بازدید صورت گرفت ـهیچیك دارای نتایج فوری ومادی‌نبود .حتی بخلاف آنچه بعضی می‌پنداشتند وروشیلف درکابل وعده کمك اضافی به افغانستان‌نداد. واساسا قابل تردید است که فعلا افغانستان ظرفیت سرمایه‌گذاری‌های بیشتری را داشته باشد .

این‌دیدوبازدیدها حداکثراین نتیجه راداشت که‌طرفین‌راازمقاصدیکدیگرآگاه ساخت .افغانهاتوانسته‌اند همسایه شمالی خود را به ادامه بیطرفی‌خویش مطمئن سازند وتردید نیست که‌روبط آینده افغانستان باسایرهمسایگان‌خود براساس همین سیاست بیطرفی استوار خواهد بود .

کسانی که به وضع افغانستان‌آشنائی دارند میدانند که تعقیب این‌سیاست در چنان کشوری چه اندازه دشوار ودقیق است وامیدواری همه براین است که برد نهائی‌دراین بازی‌پیچیده با افغانها باشد .

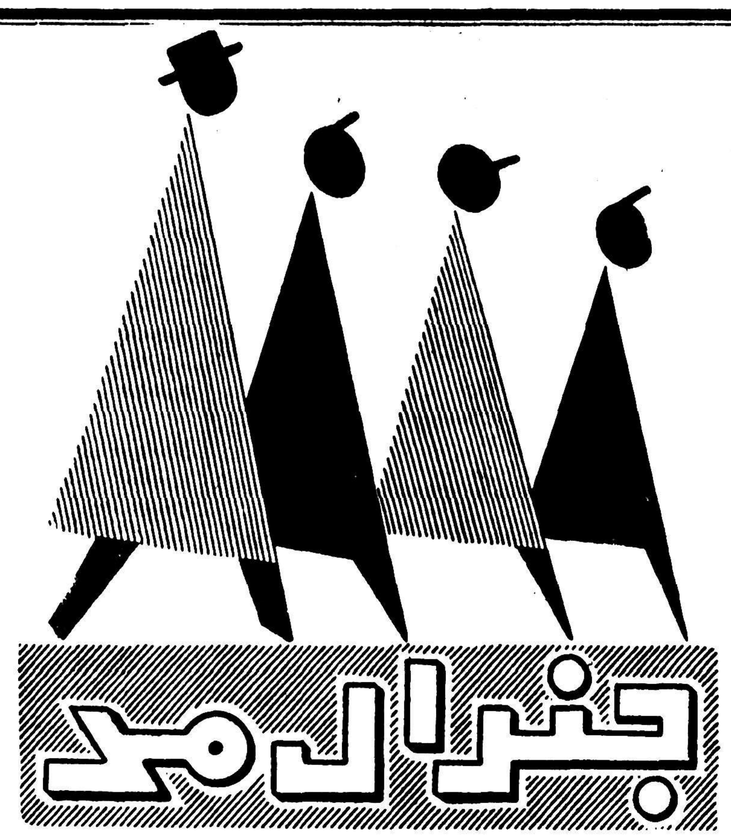

پوشاك عالی امسال جنرال مد بیشتر از همیشه نظر شما را تامین میکند

جنرال مد

در تهیه پوشاك مقام اول را داراست

خیابان سعدی ولاله‌زار (کوچه برلن)

ساعات‌کار ـ صبح از۸½ تا۱۲½ـ بعداز ظهر از٤ الی ۸½

آ ـ ۲۵۸٤۰

کلاسهای شبانه دبیرستان ساسان

دوره کامل متوسطه‌برای بانوان و آقایان

ازاول آبانماه شروع بکار خواهد کرد

نام نویسی تاروز سی‌ام مهرماه ازساعت ۵ تا۷ بعدازظهر

ادامه خواهد داشت

خیابان شاه ـ چهارراه شیخ هادی‌ـ رازی شمالی دبیرستان‌ساسان. تلفن٤٦۹۱۰

آ ـ ۱۷۱٦۷ (۱)

قابل‌توجه مصرف‌کنندگان گلیسرین طبی

شرکت شیمیائی سازمان برنامه بهترین‌گلیسرین طبی صددرصد خالص را بنرخ زیر دردسترس مصرف‌کنندگان میگذارد:

بطری ۷۵۰ گرمی خالص هربطر	٦۵ ریال
قوطی ۲ر۵ کیلوئی خالص هرقوطی	۱۹۵ ریال
« ۵ کیلوئی خالص هرقوطی	۳۸۰ ریال
حلب ۲۰کیلوئی خالص هرحلب	۱٤۸۰ ریال

مصرف کنندگان میتوانند برای خرید مستقیما بشرکت شیمیائی سازمان برنامه واقع در میدان بهارستان‌ـ بنگاه داروئی اکبریه خیابان ناصرخسرو ویانمایندگان فروش شرکت در تهران وشهرستانها مراجعه نمایند.

شرکت شیمیائی سازمان برنامه

آ ـ ۲۵٤۸۸

فردوسی

صد صفحه مطلب

در ٤۸ صفحه

دوره جدید مجله فردوسی

در ٤۸ صفحه شامل بیش‌از

۱۰۰ صفحه مطلب است

صبح هرشنبه مجله فردوسی را تهیه‌کنید

آ ـ ۲۵۸۹٤

دکتر پرتو اعظم متخصص قلب

از کنگره قلب بروکسل مراجعت نموده وعصرها بیماران را میپذیرد . آ ـ ۲٤۷٦٤ ۱ ـ ۵

دکتر معانی

امراض مقاربتی ـ مجاری‌ادرار امراض زنانه وسستی‌خیابان فردوسی مقابل‌بانك ملی‌مرکز ۱ ـ ۱۰ آ ـ ۱٦۹٦۵

دکتر شرفشاهی

بمحل سابق خود (شاه‌آباد) منتقل واز۳ تا۹ بعد ازظهر برای معالجه امراض داخلی ـ تناسلی ـ جلدی‌ـ زنانه مخصوصا برای اولاد دائراست

سالن مجلل کافه رستوران پارس افتتاح شد

خانواده‌های محترم همه شب از آوازهای خواننده‌های محبوب بانو پروانه وخانم روح پرور

وبرنامه‌های جالب ایرانی وخارجی‌که توسط بهترین هنرپیشگان اجراء میشود وهمچنین از لذیذترین اغذیه ایرانی وفرنگی کافه رستوران پارس استفاده فرمائید. آ ـ ۲۵۷۷۸ (وگا)

دکتر صادق پرویزی

مترجم رسمی‌زبان آلمانی

ازمراجعین محترم تمنادارد منحصرا به‌نشانی زیر مراجعه نمایند: خیابان فردوسی شماره ۵۷تجارتخانه آقای رضا آذری روزهای زوج از٤ونیم تا۷بعدازظهر تلفن منزل ۸۱٤۲٦ آ ـ ۱۲۱۹۵

دبستان صفی نیا

برائر تقاضای اولیاء محترم

کلاسهای زبان‌انگلیسی (مبتدی ـمتوسطه ـعالی) برای خانمها از اول آبانماه ساعت ٤تا٦بعد ازظهر دائر خواهد بود .

نام نویسی همه روزه ساعت ۹تا۱۲ دردفتر دبستان

آدرس ـتجریش باغ‌فردوس‌تلفن ۸۳۵۲۷ آ ـ ۱٦۷٦۳ ۱ ـ ۳

قابل توجه کلیه فارغ‌التحصیلان دانشسرای کشاورزی‌ساری

چون دانشسرای کشاورزی ساری در نظر دارد با کلیه فارغ‌التحصیلان خود ارتباط حاصل نموده واز وضعیت کار وسمت وشغل آنها مطلع‌باشد بنابراین خواهشمند است آقایان آدرس خودرا بضمیمه یك عکس به اطلاع این موسسه برسانند .

۱ ـ ۵ آ ـ ۲۵۳۲٦ رئیس‌دانشسرای کشاورزی ساری ـ کامرانی

بیماریهای آمیزشی‌ـ مجاری ادرار ـ سستی وناتوانی میدان‌بهارستان خیابان صفی علیشاه دکتر یحیی صدری

۱۲ ـ ۲ آ ـ ۱٦۳۳۳

باکمال تاسف درگذشت **آقای یوسف شیخان** یکی‌از کارمندان اداره کل‌تلفن را باطلاع میرساند مجلس ترحیم آنمرحوم روزیکشنبه ۲۷ ازساعت ۱۵ تا ۱۸ درمسجد قنات‌آباد منعقد است

آ ـ ۱۷۲۱۱ **اداره‌کل تلفن**

بانهایت تاسف فوت ناگهانی یوسف شیخان کارمند وزارت پست وتلگراف رابه اطلاع اقوام ودوستان آنمرحوم میرسانیم مجلس ختم از ساعت ۳تاه بعدازظهر روزیکشنبه ۲۷ر۷ر۳۷ در مسجد قناب آباد واقع درخیابان مولوی منعقد است

حسن شیخان ـعلی اصغر شیخان‌ـ عباس شیخان‌ـ محمود شیخان ابراهیم شیخان آ ـ ۱۷۱٤۳

ببازماندگان آنمرحوم تسلیت میدهیم

باطلاع بستگان وآشنایان میرساند که مراسم هفته **مرحومه کبری‌رفیع‌پور** ازساعت ۳تاه عصریکشنبه۲۷ مهر (فردا) درآرامگاه آنمرحومه دراین‌بابویه برگذار میشود

خانواده‌های **رفیع‌پور ـ بهمنش ـ سراجی ـجهانشاهی حکمی ـ صفاری ـ فرهود دانشور** آ ـ ۱۷۲۰۵

بدینوسیله باطلاع اقوام ودوستان محترم میرساند بمناسبت تصادف روزیکشنبه ۲۷ مهرماه باشب یکمین سال درگذشت پدر عزیزمان شادروان **صادق شریعتمدار طالقانی** مجلس تذکری ازساعت ۳ الی ٦ بعدازظهر روز مزبور درمنزل آنمرحوم (واقع درخیابان قوام السلطنه کوچه ایرج کاشی ۳۲) منعقد خواهد بود .

ازطرف خانواده شریعتمداری ـ عباس شریعتمداری

آ ـ ۱۷۱۲۱

بدینوسیله‌فوت‌پدر عزیزمان **غلامرضا ناصری** راباطلاع دوستان وآشنایان میرساند مجلس‌ترحیم‌مردانه روزیکشنبه ۲۷ر۷ر۳۷ ازساعت ۳ الی۵ بعدازظهر درمسجد علیجانی واقع درسه‌راه سلسبیل منعقد میباشد

حاج‌مهدی طاهری ـ محمدباقرشعری ـ بانوناصری‌ـ ناصرناصری ـ دندانساز ـ اقدس‌ناصری ـ مسعودناصری عدرامنصفان ـ حسن‌منصوری ـ محسن‌اشتری ـ منصور اشتری ـ ناصراشتری آ ـ ۱۷۲۰۱

ببارماندگان آنمرحوم تسلیت میدهیم

خانواده‌های گرجی ـ معروفی ـ اتابکی ـ رسولخانی ـ ارگی ـ مطهریان ـ یوسف‌بگی ـ کریمی افشار ـ افشار تهرانی

بانهایت تاسف فوت مرحوم حاجی‌حسین گرجی را باطلاع‌میرساند مجلس ختم مردانه از ساعت ۱۰ تا ۱۲ روز یکشنبه ۲۷ مهر ماه ۳۷ در مسجد مجد و ختم زنانه بعداز ظهر روز جمعه ۲۵ مهر در منزل شخصی آنمرحوم واقع در اول جاده مخصوص کرج ـ خیابان‌گلشن‌ـ کوچه گرجی منعقد خواهد بود .

ربابه گرجی ـ لوش‌آفرین گرجی ـ علی گرجی ـ مهندس یوسف رسولخانی ـ بتول گرجی ـ اکبر گرجی ـ مه‌لقا گرجی ـ مرتضی گرجی ـ مصطفی گرجی ـ ناصر گرجی ـ جعفر گرجی

۱ ـ ۲ آ ـ ۱٦۹۹۵

خانواده‌های **توکلی‌پور ـ توکلی‌هدایت‌پور ـ سلامت شریف ـ صداقت‌فر**

فوت مادر حاج‌محمدتوکلی‌پور را باطلاع خویشاوندان و دوستان و آشنایان میرساند مجلس ختم آن مرحومه روزیکشنبه ۲۷مهرماه ساعت نه تا یازده صبح درمسجد ارك واقع درمیدان ارك ومجلس زنانه عصر همان روز در منزل شخصی آن مرحومه واقع درشمیران زعفرانیه خیابان سعدآباد کوی شاهین منعقد است

حاج‌محمدتوکلی‌پور ـ عباس‌توکلی‌پور ـ مهدی‌توکلی مهندس‌احمدتوکلی ـ حاج‌عبدالحسین‌سلامت شریف‌ـ حاج مهدی‌سلامت‌شریف ـ محمدسلامت‌شریف ـ احمدسلامت شریف ـ حاج‌اکبر صداقت‌فر آ ـ ۲۵۹٤۰

بعموم بازماندگان آنمرحومه مصیبت‌وارده را تسلیت می دهیم

بدینوسیله فوت نابهنگام پدربزرگوارمان آقای **رستمعلی پورشعبان مقدم** را باطلاع‌کلیه دوستان وآشنایان میرساند مجلس‌ترحیم روزیکشنبه ۲۷ر۷ر۳۷ از ساعت ۳تا٦بعداز ظهر درمسجد صاحب‌الزمان چهارراه عباسی وختم زنانه همان روز درمنزل آنمرحوم کوچه شایسته برگزار میشود

خانواده‌های مقدم ـ حمیدزاده ـ آذرهوشنك ـ راد‌ـ سرهنك‌دکتر پیروز آ ـ ۱۷۲۱۵

ببازماندگان آنمرحوم مصیبت‌وارده را تسلیت میدهیم

بدینوسیله ازطرف خود وخانواده مزین و مزینی و منسوبین از جنابان آقایان علماء عظام ووزراء محترم وامرای ارتش وافسران گرامی مخصوصا کارمندان محترم‌وزارت کشاورزی‌وراه‌آهن ودوستان‌عزیز که‌در تشییع جنازه ومجلس ترحیم مرحوم ناصرقلی مزینی شرکت واظهار همدردی فرموده وازابراز لطف و محبت بی پایان فروگذار نفرمودنداز صمیم قلب تشکر نموده سعادت وسلامتی عموم آقایان محترم را از خداوند متعال خواستار وچنانچه بعلت مسافرت باصفهان موفق به شرفیابی و عرض تشکر حضوری نشوم بدینوسیله معذرت میخواهم

آ ـ ۱۷۱۹۷ **سرلشکر منصور مزین**

بدینوسیله ازطرف خود وخانواده مزین ومزینی وسایر منسوبین‌از تشریف فرمائی جناب آقای دکتر اقبال نخست وزیر و تیمسار سپهبد یزدان‌پناه و تیمسار سپهبد شاه بختی وتیمسار سپهبد نقدی وسایر امراء محترم ارتش ورجال ومحترمین که‌در مجلس ترحیم مرحوم ناصر قلی مزینی تشریف‌فرما شده وابراز همدردی فرمودند ازصمیم قلب تشکر نموده سلامتی وسعادت خود وخانواده محترمشان رااز خداوند متعال خواستارم آ ـ ۱۹۱۹۷ **سرلشکر مزین**

ازعموم بانوان محترمیکه دراین قضیه مؤلمه‌با تشریف فرمائی خود چه در بیمارستان وچه‌در مجلس فاتحه‌ودرموقع تشییع اظهارهمدردی و همراهی فرموده‌اند بدینوسیله صمیمانه تشکر عرض مینمائیم .

بلدری ولیقی‌ـ خانم مدیر‌ـ لعیا کلیددار‌ـ می کلیددار

آ ـ ۱۷۱۸۷

ازعلمای اعلام وریاست محترم مجلس سنا و آقایان وزراء ووکلای مجلسین سناو شورا وریاست دیوانعالی کشور وریاست شهربانی کل و ذوات محترم وشاهزادگان معظم وآقایان تجار واصناف وعموم طبقاتیکه دراین مصیبت عظما چه‌در مجلس‌ختم وچه در تشییع نسبت به‌اینجانبان اظهار همدردی فرمودند نهایت تشکرو امتنان قلبی داریم و بواسطه حرکت فوری ازتشکر حضوری معذرت میطلبیم .

آ ـ ۱۷۱۸۷ وثیقی ـفاجار مظفری‌ـ کلیددار

بدینوسیله ازطرف خود وخانواده مزین و مزینی و منسوبین از جنابان آقایان علماء عظام ووزراء محترم وامرای ارتش وافسران گرامی مخصوصا کارمندان محترم‌وزارت کشاورزی‌وراه‌آهن ودوستان‌عزیز که‌در تشییع جنازه ومجلس ترحیم مرحوم ناصرقلی مزینی شرکت واظهار همدردی فرموده وازابراز لطف و محبت بی پایان فروگذار نفرمودنداز صمیم قلب تشکر نموده سعادت وسلامتی عموم آقایان محترم را از خداوند متعال خواستار وچنانچه بعلت مسافرت باصفهان موفق به شرفیابی و عرض تشکر حضوری نشوم بدینوسیله معذرت میخواهم

آ ـ ۱۷۱۹۷ **سرلشکر منصور مزین**

بدینوسیله باستحضار اقوام‌و دوستان گرامی میرساند بمناسبت تصادف روز یکشنبه ۲۷ مهرماه جاری باشب هفته مرحوم ناصر قلی مزینی مجلس یادبودی ازساعت ۳ تاه عصر درسرمزار آنمرحوم واقع دراین‌بابویه (مقبره فامیلی) منعقد خواهد بود .

آ ـ ۱۹۱۹۷ **سرلشگر مزین**

درگذشت شادروان بانو احترام‌الملوك فخریه را باطلاع فامیل و دوستان میرساند چون‌بنابروصیت مخارج ختم‌صرف‌امورخیریه‌خواهدشد معهذا مجلس یادبود زنانه از ساعت ۲تاه بعداز ظهر روز یکشنبه ۲۷ درمنزل آقای صنایع واقع‌درقلهك‌ایستگاه دوراهی برگذار خواهد بود

عفت صنایع ـ ماه‌منیر باتمانقلیچ ـ افتخارالملوك شیروانی ـگیتی معظمی‌ـ مهناز کشاورز آ ـ ۱۷۱۸۳

بانهایت‌تاسف وتاثر درگذشت **بانوسلطان دربان** مادر خانمرا باطلاع دوستان وفامیل میرساند مجلس‌ترحیم روز یکشنبه ۲۷مهرماه ازساعت ده الی دوازده صبح درمسجد قائم خیابان سعدی شمالی برقرار است **علی شوکتی**

ببازماندگان آنمرحومه تسلیت میدهیم

بقیه آگهیهای ترحیم وتسلیت درصفحه ۱۷

خانواده های **تفضلی ـ اقبال ـ فریدونی ـ سلیمانی‌ـ بلاغی ـ توسلی ـ سلطانی ـ هدایتی** ـ باکمال تاسف درگذشت مرحومه مغفوره خلد آشیان **بی‌بی فاطمه تفضلی** مادر آقایان جهانگیر تفضلی و دکتر تقی تفضلی را باطلاع خویشاوندان و دوستان میرسانند . **احمد فریدونی**

بانهایت تاسف درگذشت **بی‌بی فاطمه تفضلی** والده ماجده آقایان جهانگیر تفضلی و دکتر تقی تفضلی را باستحضار دوستان گرامی میرساند. مجلس ترحیم آن مرحومه از ساعت ۱۰ تا ۱۲ صبح دوشنبه ۲۸ مهرماه در مسجد مجد برگزار میشود .

سردار فاخر حکمت ـ بدیع‌الزمان فروزانفر ـ محسن گنابادی ـ احمد طباطبائی ـ محمود جلیلی ـ دکتر ابوالحسن جلیلی ـ صراف‌زاده ـ محمد فریشی ـ عبداله سعیدی ـ مهندس محمد علی مفرح ـ سیدعلی موسویان‌ـ علی‌زاده

آ ـ ۱۷۱۰۱ ۱ ـ ۲

دولت رشید کرامی رای اعتماد گرفت

تمام جراید لبنان از تشکیل دولت جدید اظهار خوشوقتی میکنند ـ دولت اطریش بهواپیماهای امریکائی که لبنان را تخلیه میکنند اجازه داد از فراز خاك این کشور عبور نمایند

بیروت ـ آسوشیتدپرس ـ پارلمان لبنان باتفاق آرا بکابینه چهارنفری رشید کرامی رای داده کلیه ۵۵ نفر نمایندگان حاضر در جلسه بکابینه رای اعتماد دادند و شانزده نفر از نمایندگان نیز غایب بودند. باین ترتیب ببحران لبنان که مدت پنجماه اوضاع این کشور را متزلزل ساخته بود پایان داده شد .

ژنرال فواد شهاب رئیس‌جمهوری لبنان اعلام کرد که این دولت باکلیه دول عرب روابط دوستانه خواهد داشت. وی درخواست کرد تخلیه لبنان از سربازان امریکائی که هم اکنون آغاز شده هرچه زودتر پایان یابد. رشید کرامی از پارلمان‌نسبت بکابینه خود تقاضای رای اعتماد کرد ضمنا نطقی نیز درباره سیاست داخلی و خارجی این کابینه ایراد نمود و گفت سیاست کلی دولت لبنان همانست که پریزیدنت شهاب در نطق روز ۲۳ سپتامبر خود اصول آنرا اعلام داشته است. وی خاطر نشان ساخت که لبنان کماکان از استقلال و حاکمیت خود دفاع خواهد کرد و یك دولت بیطرف خواهد ماند .

اظهار خوشوقتی

بیروت ـ رویتر ـ در نتیجه تشکیل دولت نجات ملی در لبنان و شرکت رهبر فالانژیستهای‌مسیحی آرامش در این کشور برقرار و ساعت منع عبور و مرور از ۸ شب به ۹ شب تغییر داده شد. روز گذشته تمام مغازه ها در بیروت باز و مردم مشغول خرید بودند. تمام روزنامه ها باتفاق از تشکیل دولت جدید اظهار خوشوقتی میکنند و همه متفقند که دولت جدید مبداء رفاه و آسایش برای ملت لبنان خواهد بود .

اجازه پرواز

وین ـ رویتر ـ دولت اطریش اعلام کرد که هواپیما های امریکائی بسربازان آن کشور مقیم لبنان اجازه پرواز از فراز خاك اطریش داده‌شده است .

سفینه فضا پیما

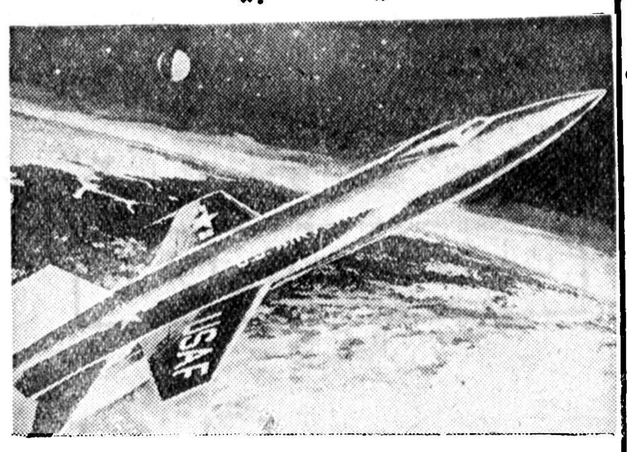

این تصویری است که یك مهندس آمریکائی از اولین سفینه فضاپیما که حامل انسان خواهد بود مجسم کرده است .

قسمتی ازاراضی پاکستان تقسیم شد

ژنرال ایوب‌خان گفت حکومت نظامی پاکستان ادامه خواهد یافت

کراچی ـ آسوشیتدپرس ـ ژنرال محمد ایوب خان فرماندار نظامی پاکستان اعلام کرد مادام که مقاصد و هدفهائی که بموجب آنها حکومت نظامی در پاکستان برقرار شده وجود دارند این حکومت نظامی نیز ادامه خواهد یافت . ژنرال ایوب خان که ۵۵سال دارد در محل کار جدید خود که همان نخست‌وزیری است مشغول کار شده واز قرار معلوم علت‌اساسی اظهارات او رفع هرگونه سوء تفاهم نسبت بگفته های اسکندرمیرزا رئیس جمهوری پاکستان بوده است .

بساط قدیمی

اسکندر میرزا اخیرا در یك کنفرانس مطبوعاتی اظهار داشته که سعی‌خواهد کرد که مدت حکومت نظامی‌درپاکستان هرچه کوتاهتر باشد . ایوب خان که پس‌از دوروز مسافرت به لاهور و روال‌پیندی بکراچی بازگشته گفت عده‌ای از مردم معتقدند که اگرحکومت نظامی برطرف شود همان بساط‌قدیمی که سبب تزلزل حکومت و اوضاع پاکستان شده بود دوباره پهن خواهد شد و مزایای وضع کنونی از بین خواهد رفت .

وی اطمینان داد بمحض آنکه‌شرائط واوضاع واحوالی که برقراری‌حکومت نظامی را در پاکستان ایجاب کرده مرتفع شود دولت پاکستان مقررات حکومت نظامی را لغو خواهد نمود .و غرض از برقراری حکومت نظامی نیز روشن ساختن وضع سیاسی واجتماعی واقتصادی و پایان دادن بهرج و مرج اداری بوده که در گذشته گریبانگیر پاکستان شده است .

حراج عمومی

رادیو کراچی ـ قرار است بیست هزار جریب در اطراف سد غلام محمد در پاکستان باختری بوسیله حراج عمومی بین کشاورزان تقسیم شود . اراضی مزبور بقطعات ۳۲ـ۶۴ـ۱۲۰ ۱۹۲ و۲۴۰ جریبی تقسیم خواهدشد.

هفتمین سال قتل قائداعظم

رادیو کراچی ـ مراسم هفتمین سال قتل قائداعظم لیاقت‌علیخان اولین نخست‌وزیرپاکستان در سراسرکشور برگزار گردید .

بازداشت شدند

کراچی ـ یونایتدپرس ـ پلیس پاکستان دیروز پنج تن از افراد برجسته آن کشور را بازداشت کرد . محمد حسین عطاء یکی‌از افراد برجسته حزب‌منحله‌کمونیست دوتن دانشجو یکی‌از اعضاء انجمن شهرداری و دبیرکل حرب عوامی پاکستان جزء بازداشت‌شدگان هستند . درهفته‌گذشته نیز ۳۳تن از اعضاء مشهور حزب‌کمونیست لهستان درپاکستان شرقی دستگیر شده‌اند .

در میان این عده سه‌تن روزنامه نگار لهستانی نیز وجود دارندضمنا محمود جمال زاهدی معاون‌اتحادیه روزنامه‌نگاران پاکستان شرقی‌نیز جزء دستگیرشدگان است .

نیروهای انگلیس در قاره اروپا

لندن ـ رویتر ـ دولت انگلستان اعلام کرد که درسال ۱۹۵۹ تعداد نیروهای انگلیسی درقاره اروپا بمیزان۵۵ هزار نفر سربازباقی خواهدماند

هزار و پانصدمین‌سال شهر تفلیس

تفلیس ـ رادیو مسکو ـ امروز اهالی پایتخت گرجستان شوروی هزارو پانصد مین سال تاسیس شهر تفلیس را برگزار خواهند کرد .

دالس بفرمز میرود

وزیرامورخارجه امریکا بحران فرمز را باچیانکایچك از نزدیك درمیان میگذارد احتمال‌دارد چیانکایچك باایزنهاورنیز ملاقاتی بعمل‌آورد

واشنگتن ـ سوشیتد پرس ـ دالس وزیر امور خارجه آمریکا در هفته‌جاری برای مذاکره با ژنرالیسم چیانکای چك رهبر چین به فرمز مسافرت‌خواهد کرد .

مطلعین که این اطلاع را دادند اظهار کردند که دالس پس ازشرکت در مراسم یاد بودپاپ پی‌دوازدهم‌که اخیرا فوت کرده به فرمز خواهد رفت .

طبق ماده چهارم

سخنگوی وزارت‌امور خارجه آمریکا اظهار داشت که دالس بر طبق ماده چهارم قرار داد مشترك دفاعی بین آمریکا وملیون چین با چیانکایچك مذاکراتی بعمل خواهد آورد .

بموجب قرارداد مزبور آمریکاتعهد کرده که اگر تجاوزی به فرمز صورت گیرد برای دفع آن به چین ملی‌کمك کند .بشرط آنکه وزیران امور خارجه این‌دوکشور گاهگاه بایکدیگر مذاکره بعمل آورند . سخنگوی وزارت‌خارجه گفت که بموجب ماده چهارم قرارداد مزبور دولت چین ملی از دالس‌دعوت کرده که برای انجام مشاوره به فرمز مسافرت کند. والرابرتسون معاون وزارتخارجه در امور مربوط به خاور دور گفت او نیز در تایپه بدالس‌ملحق خواهد شد. رابرتسون یکی از معماران سیاست خارجی آمریکا در خاور دور میباشد ومستقیما از واشنگتن بسوی تایپه پرواز خواهد کرد .

ادامه آتش بس

علت مسافرت دالس به فرمزاین استکه شاید آتش بس که فعلا در تنگه فرمز اعلام شده ادامه یابد . عده‌ای از ناظرین سیاسی معتقدندکه گمان نمیرود پس از ده روز دیگرکه مهلت آتش بس مجددا منقضی می شود آتشبارهای کمونیست باردیگر کموی را گلوله باران کنند .مامورین رسمی آمریکا خاطرنشان ساخته‌اند که تا کمونیستها نیروی نظامی خودرا از مناطق واقع درروبروی جزائرکوچك مزبور خارج نساخته‌اند نبایستی برای خلع سلاح کردن این جزائر اقدام‌کرد. دولتهای اروپائی دوست ومتفق‌آمریکا از دالس‌درخواست کرده‌اند که برای تخفیف دادن بحران خاور دور اقدام مؤثر بعمل آورد .

ملاقات باآیزنهاور

واشنگتن ـ یونایتدپرس ـ درمحافل سیاسی واشنگتن گفته میشود که بدنبال مسافرت دالس وزیر امور خارجه آمریکا به جزیره فرمز ملاقاتی نیز بین پرزیدنت‌آیزنهاور ومارشال چیانکای‌شك صورت‌خواهد گرفت ولی درحال حاضر تاریخ‌و محل این مذاکرات معلوم نیست.

آنیتا اکبرگفت:

جین مانسفیلد درحکم هیچ است!

بلگراد ـ آسوشیتدپرس ـ آنیتا اکبرك ستاره مشهور سینما که برای برداشتن جدیدترین فیلم‌خود به یوگسلاوی رفته بودبخبرنگار یك مجله هفتگی درباره جین ـ مانسفیلد ستاره‌زیبای هالیوودگفت. منسفیلد ستاره بسیار بدی است و امیدی به‌آینده‌اونمیرود . منسفیلد حقیقتا هیچ ارزشی ندارد ودر حکم هیچ است .

خبرنگار مجله از اکبرك پرسید که نظر او درباره آخرین تحقیقی که درباره ستارگان زیبای‌هالیوود بعمل آمده چیست وآیا او بانتیجه این تحقیقات مبنی‌براینکه مریلین مونرو از لحاظ جاذبه جنسی در درجه اول و خود اودر درجه دوم و جین مانسفیلد نفر سوم میباشد موافقت دارد یاخیر . اکبرك با ناراحتی شانه‌های‌خودرا بالا انداخته وگفت من نمیدانم چرا این‌ستاره میارزش سوم شده است .

مصونیت سیاسی علیخان

مانع پرداخت نفقه ازطرف وی نیست

رنو (نوادا) ـ رویتر ـ یك قاضی دادگاه شهررنو که دعوای‌رینا‌هیورث زن سابق‌علیخان‌سفیر کبیرپاکستان در سازمان ملل‌متحد درآنجا مطرح است اعلام داشت که سمت فعلی پرنس علیخان مانع از اقامه دعوای همسر سابقش علیه او نمیشود وبنا براین نماینده پاکستان در سازمان ملل متحد محکوم به پرداخت ۷۵ هزار فرانك به‌موزائی بلام و۱۸۳۰۰ دلار به‌بارتلی کرام و۳۰۳۶۳دلار به موسسه مشاور حقوقی شهر رنو گردید.

شوروی بافغانستان وام‌نداده است

سازمان ملل متحد ـ آسوشیتدپرس ـ نماینده افغانستان درسازمان ملل متحد گفت مسافرت مارشال وروشیلف به افغانستان ساده بوده‌و بعنوان ابراز حسن نیت شوروی نسبت بافغانستان صورت گرفته و ضمن این مسافرت دولت شوروی وامی‌به افغانستان نداده است. قبلا خبر رسیده بود که مارشال وروشیلف قول داده است که شوروی معادل ۱۲۰ میلیون دلار به افغانستان وام بدهد .

پیام‌وروشیلف بجلال‌بایار

آنکارا ـ خبرگزاری فرانسه ـ دیروز سفیر کبیر شوروی که اخیرا از آنکارا مراجعت نموده پیامی از جانب وروشیلف صدر هیئت رئیسه اتحاد شوروی تسلیم جلال بایار رئیس جمهوری ترکیه نمود .

هیچگونه اطلاعی هنوز از متن پیام وروشیلف به جلال بایار بدست نیامده است .

گریپ‌درترکیه بشدت‌شیوع دارد

آنکارا ـ خبرگزاری فرانسه ـ دیروزوزیر بهداری ترکیه اظهار داشت که گریپ در غالب نواحی ترکیه بصورت اپیدمی در آمده وتاکنون بیش از ٤ هزار نفر از کودکان را مبتلا ساخته است .

وزیر بهداری ترکیه اضافه کرد که مقادیر زیادی دارو بمناطق مختلفه ارسال گردیده ومدارس بسته‌شده است .

وزیر بهداری ترکیه از مردم ترکیه خواسته است که دقت ومراقبت بیشتری بعمل آورده و احتیاط‌های لازم را مبذول دارند .

آقاخان بسراغ عشق خود رفت

لندن ـ یو نایتدپرس ـ امروزآقاخان برای دیدار سیلویا کازابلانکا دختر ۱۹ ساله سیاه موی مکزیکی آمریکا را بقصد بریتانیا ترك کرد. شایعه عشق آقاخان سال گذشته در سویس منتشر شدولی سیلویا آنرا تکذیب کرد .

رهبر ۲۱ساله بیست میلیون مردم فرقه اسماعیلیه جهان در دانشگاه هاروارد آمریکامشغول‌تحصیل است .

سیلویا نیز هم اکنون تحصیل می کند ولی کالجی که وی در آن مشغول تحصیل است بقدری مقررات سختی دارد که‌بهیچوجه بوی اجازه رفتن بکافه یارقصیدن وحتی خرید کردن خارج از ساعات درس را نمیدهد . باوجود این انتظار میرود سیلویا بزودی بیگم آینده شود .

هرالد تریبون مینویسد:

مذاکرات عربستان سعودی وشرکت‌نفت امریکائی قطع شد ـ قطع مذاکرات بعلت تقاضای حق‌السهم فوق‌العاده‌ای ازطرف عربستان سعودی بوده است

نیویورك ـ آسوشیتد پرس ـ روزنامه هرالدتریبون در سر مقاله خود می نویسد عربستان سعودی باید حقایقی راجع به امور نفتی فرا گیرد .

هرالدتریبون مینویسد مذاکرات بین عربستان سعودی و شرکت استاندارد اویل ایندیانا قطع شد زیراعربستان سعودی مطالبه سهم فوق‌العاده زیادی از منابع مینمود .

یکی از حقایق راجع به نفت‌آنستکه عربستان بایدبداندتنهااستخراج‌زیاد نفت مهم نیست بلکه فروش آن‌واجد اهمیت است .

یکی از پیشنهادات احمقانه شیخ عبداله رئیس امور نفتی عربستان سعودی آن بود که ۳۰درصدازمحصول نفت باید در خود عربستان‌تصفیه‌شود در حالیکه او توجه ندارد که فروش نفت تصفیه شده از فروش نفت خام بمراتب مشکلتر است ودر هرکشوری موانعی برای صدور نفت تصفیه‌شده وجود دارد . حال که مذاکرات قطع شده است شیخ عبداله باید بداندکه هیچکس حاضر نیست برای چیزیکه واجد ارزش زیاد نیست پول بیشتری بپردازد .

در آینده نزدیك

بیدارباش

راج کاپور ـ نرگس

محصول ۱۹۵۷ برنده جایزه بین‌المللی کارلووی

دوبله بفارسی

۱ـ۳ — آ ـ ۲۵۸۴۲

منبع طبیعی نیرو و فعالیت

کودکان وجوانان برای مبارزه باخستگی محتاج بغذای کم حجم ومتراکم ودرعین حال سرشار ازنیرو هستند. شیر عسلی کندانسه نستله شامل یك منبع قوی وطبیعی نیرو وانرژی است که کودکان شمارا برای غلبه برمشکلات تحصیلی وخستگی های مفرط کمك میکند. بدین منظور شیر نستله را بدون اختلاط باآب ـ باقاشق ویانان ویا میوه جات تازه یا پخته شده میل کنند.

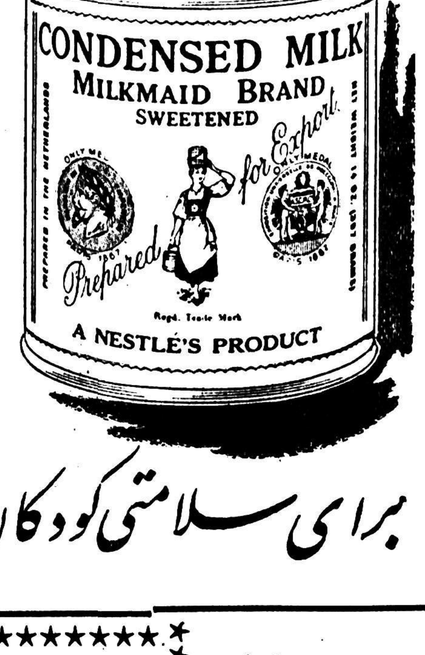

شیر کندانسه نستله

برای سلامتی کودکان و بزرگسالان

سینما دیانا

از صبح روز چهارشنبه ۳۰ مهر

سینما دیانا

بزبان فارسی

بزرگترین و عالیترین فیلم ۱۹۵۸

وقتیکه لك لك ها پرواز میکنند

برندهٔ جایزهٔ نخل طلا ازفستیوال بزرگ سینمائی جهان درکان ـ محصول شوروی

توصیه‌میشود باتهیه کوپن‌مخصوص قبلاجا (رزرو) فرمائید ـ گیشه‌ازساعت۵ر۹صبح‌همه‌روزه‌آماده‌است

۲ـ۲۵۸۴۴

چهارقلوی مکزیکی

مکزیکو ـ روزنامه نوودادس‌چاپ مکزیکو خبر میدهد که یك زن کارگر جوان مکزیکی چهارقلو زائیده‌است این چهار کودك‌بطور عادی تولد یافتند وحال همه آنها ومادرشان کاملا خوب‌است .

ایزنهاور مبارزه انتخاباتی را شروع کرد

درانتخابات کنگره ومجالس مقننه محلی شانس موفقیت دموکراتها بیش از جمهوریخواهان است

واشنگتن ـ رویتر ـ آیزنهاور رئیس جمهور آمریکا روز گذشته شروع باجرای یك برنامه مسافرت ۶هزارمیلی درسرتاسر آمریکا نمود تابرای موفقیت کاندیداهای حزب جمهوری خواه سخنرانی نماید اولین سخنرانی آیزنهاور درتاریخ ۲۰ اکتبر درلوس آنجلس وسپس درتاریخ ۲۲ اکتبر درشیکاگو ایراد میشود.

برای اولین بار رئیس جمهوری آمریکا ازهلیکوپتر جهت رفتن و برگشتن ازفرودگاه بمراکز شهر استفاده خواهد نمود.

تمام مفسرین سیاسی درآمریکا معتقدند که حزب دموکرات شانس موفقیت زیادی دارد.

روز چهارم نوامبر قرارامت انتخابات مجلس نمایندگان ویك ثلث ازنمایندگان سنای این کشور عملی شود. علاوه براین درایالات آمریکا مردم مبادرت به انتخاب مجالس مقننه محلی وفرمانداران مینمایند.

این انتخابات دروضع آیزنهاور تاثیرنخواهد داشت. زیرامشارالیه درسال ۱۹۵۶ بسمت رئیس جمهوری انتخاب شده ودوران ریاست جمهوری تاچهارسال ادامه دارد. امابدون شك هرگاه حزب دموکرات برجمهوریخواه پیروز شود موقعیت وپرستیژ ایزنهاور دچار خطر میشود چه آنکه وی باید درراس کشوری کارکند که قوه مقننه آن دراختیار حزب مخالف است.

تضعیف موقعیت

وضع حزب جمهوریخواه در دوهفته قبل روشن تر بود ولی اکنون که بحران خاور دور تقریبا پایان یافته ودرامور اقتصادی آمریکا نیز تحولی پیدا شده موقعیت دو حزب سیاسی آمریکا دچار ابهام گردیده است. مسئله بیکاری و اتهاماتیکه بهشرمن آدامس مشاور آیزنهاور وارد آمد موقعیت حزب جمهوریخواه راتضعیف کرده است.

اتهامات حزب دموکرات

واشنگتن ـ رویتر ـ آیزنهاور طی تلگرافی که برای ریچاردنیکسون معاون ریاست جمهوری آمریکا فرستاده ازوی خواسته است که به اتهامات حزب دموکرات وحملاتیکه به سیاست خارجی دولت جمهوریخواه مینمایند پاسخ دهد.

نیکسون اکنون درسواحل اقیانوس آرام مشغول مبارزه انتخاباتی است.

این تلگراف وقتی مخابره شد که شایع بود آیزنهاور ونیکسون برای جوابگوئی اتهامات حزب دمکرات دچارزحمت شده اند.

آیزنهاور درمصاحبه مطبوعاتی روز چهارشنبه خودتاکید کرد که سیاست خارجی نباید موضوع مباحثه واختلاف بین احزاب سیاسی شود. زیرامن از اینکه میبینم کسی رامتهم میکنند واوناچار به جواب میشود ناراحت میگردم ولی من شخصا باتهامات خودجواب نخواهم داد.

ترومن خیال مردن ندارد!

واشنگتن ـ آسوشیتدپرس ـ درمراسم افتتاح نمایشگاه عکسهای مربوط به روسای جمهور آمریکا در باشگاه حزب دمکرات هاری ترومن رئیس جمهور سابق آمریکا نیز شرکت داشت و ابراهام لینکلن را بعنوان بزرگترین رئیس جمهوری حزب جمهوریخواه نامبرد. وقتی از وی در باره سایرین سئوال شد گفت که دیگر کسی را باین عنوان نمی شناسم. ترومن وقتی بعکس خود رسید گفت قضاوت بیطرفانه در مورد این عکس مشکل است چون دوران ریاست جمهوری او بزمان ما خیلی نزدیك میباشد. ترومن گفت قضاوت در باره اشخاص فقط با گذشتن ۵۰ سال از مرگ آنها صحیح خواهد بود ومن حالا قصدمردن ندارم! ترومن اکنون ۷۴ سال دارد.

مانورجت‌های روسی درآسمان عراق

بغداد ـ یونایتدپرس ـ امروز گزارش رسید که روز گذشته هواپیماهای میك جمهوری متحده عرب که اکنون درخدمت ارتش عراق هستند برای دومین بار بروی آسمان جبانیه مانور دادند.

ژنرال احمداله آبادی رئیس ستاد ارتش عراق دراین مانور حضور داشت.

نخستین مانور نیروی هوائی روز اول اکتبر انجام شد.

رور وفاداری به پرون

بوئنوس آیرس ـ آسوشیتدپرس ـ امروز «روز وفاداری» به پرون در آرژانتین میباشد وباین مناسبت طرفداران او اتوبوسها وترامواییها را آتش زده وچندین بمب درپایتخت آرژانتین وشهر بندری آولاندا منفجر کردند.

سندیکاهای کارگری آرژانتین باین مناسبت اعتصاب عمومی اعلام نموده اند وارتش این کشور بحال آماده باش درآمده است.

سازمان سینه کلوب ایران

باطلاع اهالی محترم پایتخت میرساند

نخستین فستیوال فیلم تهران

از اول تا چهارده آبان

در سالن

سینما نیاگارا

برگزار میشود

فستیوال تهران نیز مانند کلیه فستیوالهای بزرك بین‌المللی نمایش هرفیلم رافقط دریك سانس ودر یك شب باحضور هیئت داوران برگذار مینماید. ودرآخرین شب فستیوال طی مراسمی ببرندگان جایزه داده میشود برای تهیه کارت ورودی درشبهای معین بدفتر سینه کلوب. تلفن ۳۱۶۹۴

ودفتر سینما نیاگارا. تلفن ۶۵۳۰۷ مراجعه فرمائید.

آ ـ ۲۵۴۰۲ — ۱ ـ ۳

مولن روژ برلیان هدیه میکند

ازصبح شنبه در

مولن روژ برلیان مولن روژ

«خیابان اسلامبول»

افسانه گمشدگان

تکنی راما دوبله فارسی رنگی

(سینماسکوپ) (دراستودیومولن روژ) (تکنی راما)

شروع سانسها در مولن روژ ۵ر۱۰ صبح ۳ ـ ۵ ـ ۷ ـ ۹ بعدازظهر

« « دربرلیان مولن روژ ۱۰ ـ ۱۲ صبح ۲ ـ ۴ ـ ۶ ـ ۸ بعدازظهر

آ ـ ۲۵۷۲۸

کمیته نجات ملی الجزایر دستوراعتصاب علیه دوگل را لغو کرد

کمیته دفاع ازحقوق بشر پیشنهادکرد ژنرال دوگل نامزد دریافت مدال دفاع از حقوق بشر درسال ۱۹۵۸ گردد

الجزیره ـ خبرگزاری فرانسه ـ کمیته نجات ملی الجزیره با ۱۳ رای موافق در مقابل ده رای مخالف دستوراعتصاب در الجزایر را لغو نموده ووفاداری خود را به ژنرال دوگل اعلام داشت.

دیروز تمام مغازه ها و کافه رستوران ها در الجزیره باز بود و شهرآرامش هر روزی خود را داشت. اهالی الجزیره از دستور اعتصاب کمیته نجات ملی پیروی نکرده بودند.

ادامه کار های سیاسی

الجزایر ـ آسوشیتد پرس ـ کمیته امنیت عمومی اعلام کرد که به کار های سیاسی خود ادامه خواهد داد و مجمع فوق‌العاده کمیته را برای تعیین خط مشی خود دعوت نمود.

تصمیم مزبور با اکثریت ۲۸ رای از مجموع ۳۵ عضو (کمیته ۱۳ مه) اتخاذ شد. این عده بقیه اعضاء سازمان بزرك کمیته امنیت عمومی الجزایر و صحرا میباشند.

جناح راست سازمان که با قیام خود جمهوری چهارم فرانسه را واژگون کرد تصمیم گرفت با وجود ضربات پیاپی که از طرف ژنرال دوگل به آن وارد شده به فعالیت خود ادامه دهد.

اعلامیه دبیر خانه مغرب عربی

رباط ـ خبرگزاری فرانسه ـ دیروز مذاکرات نمایندگان سه کشور مراکش ـ تونس والجزایر که چند روز بود در رباط پایتخت مراکش ادامه داشت پایان یافت و اعلامیه نهائی در این مورد صادر شد.

دبیر خانه مغرب عربی در اعلامیه نهائی حکومت جمهوری الجزایر را برسمیت شناخته است. در مورد انتخابات آینده الجزایر در اعلامیه گفته شده است که این انتخابات ارزشی نداشته و فقط بدان منظور صورت خواهد گرفت که افکار عمومی جهان را از حقیقت امر منحرف سازند.

مدال دفاع از حقوق بشر

مکزیکو ـ خبرگزاری فرانسه ـ کمیته دفاع از حقوق بشر مکزیك پیشنهاد کرده است که برای سال ۱۹۵۸ ژنرال دوگل نخست وزیر فرانسه نامزد دریافت بزرگترین مدال دفاع از حقوق بشر گردد. کمیته دفاع از حقوق بشر مکزیك معتقد است که در سال گذشته ژنرال دوگل باتصمیمات خود در مورد برابری حقوق مسلمان وغیر مسلمان بزرگترین خدمت را در راه حفظ حقوق بشر انجام داده است.

پیام دوگل

پاریس ـ رویتر ـ ژنرال دوگل نخست وزیر فرانسه طی پیامی که برای سکوتور نخست وزیر جمهوری جدید گینه فرستاده اعلام نموده است که فرانسه هیچگونه اقدامی برای شناسائی جمهوری جدید گینه ویا اتحاد با آن کشور بعمل نخواهد آورد تا هدف های واقعی دولت جمهوری گینه روشن ومعلوم نگردد.

بخاری پاپ اسقاط شده است!

برای تعیین پاپ جدید بخاری دیگری خریداری شد

والیکان ـ آسوشیتد پرس ـ کاردینال عالی که برای تعیین پاپ جدید در والیکان اجتماع کرده اند بخاری جدیدی برای سوزاندن برگه های رای خریداری کردند.

تجسساتی که در انبار های والیکان برای یافتن بخاری قدیمی انجام شد بی نتیجه ماند ومعلوم شد که این بخاری که در سال ۱۹۳۹ هنگامیکه پی دوازدهم بسمت پاپی انتخاب گردید برای سوزاندن برگه های رای بکار رفته بود بصورت اسقاط درآمده وبیرون انداخته شده است! استفاده از بخاری جزء سنن وآداب ورسوم میباشد. این بخاری در نمازخانه سیستین که در آنجا کار دنیالها رای میدهند نصب میشود ولوله آن از وسط یك پنجره به بیرون کشیده شده است مردمی که در بیرون این نمازخانه جمع میشوند از رنك دود این بخاری هنگام سوزاندن برگه‌های رای میتوانند بفهمند که پاپ جدید انتخاب شده یانه. در صورتیکه کاردینالها در مورد جانشین پاپ بایکدیگر توافق نظر پیدا نکنند قدری کاه نمناك با آن مخلوط میکنند ودر اینصورت دود آن خاکستری رنك میگردد. اما در موقعیکه بیش از دوثلث کاردینالها بشخصی رای بدهند وباین ترتیب پاپ جدید انتخاب شود فقط ورقه های رای سوزانده میشود ودودسفید از دودکش خارج میگردد.

مجله نیروی هوائی شوروی مینویسد:

امریکا باتقویت نیروی هوائی خودمیخواهد به بلوك شوروی حمله‌ور شود

مسکو ـ آسوشیتدپرس ـ دولت شوروی یادداشت شدیداللحنی به امریکا فرستاده و طی آن بار دیگر اعلام داشت که از سرنوشت ۱۱ نفربقیه خلبانان امریکائی اطلاعی ندارد و مسئول جان آنها کسانی هستند که هواپیما را وادار به تجاوز به فضای شوروی نموده‌اند.

دولت شوروی به پرواز هواپیماهای امریکائی درمرز های خاور دور به آن کشور اعتراض کرده مواد عاکرده است که هواپیما های امریکائی در ناحیه شبه جزیره «چی کوتسك» داخل مرز شوروی شده‌اند.

حمله شدید

مسکو ـ آسوشیتدپرس ـ سروان پتروف درمقاله‌ای که در مجله هواپیمائی شوروی نوشته مدعی شده است امریکا قصد دارد باتقویت واحدهای فرماندهی هوائی استراتژیك خود حمله شدیدی به بلوك شوروی بنماید و اعتمادزیادی باین واحدهای هوائی خود دارد.

صندوق طرحهای اقتصادی تشکیل شد

هدف این صندوق که ازاول ژانویه شروع بکارمیکند کمك بکشورهای توسعه نیافته است

سازمان ملل متحد ـ رویتر ـ داك هامرشولد دبیر کل سازمان ملل متحد اظهار داشت که سه روز قبل صندوق مخصوص طرحهای اقتصادی ازطرف مجمع عمومی تشکیل گردید وروز اول ژانویه سال آینده شروع بکار خواهد کرد. هدف صندوق مزبور کمك فنی واقتصادی بکشور های توسعه نیافته است تا بتوانند وضع اقتصادی خودرا بهبود بخشند.

معادل مبلغ ۲۰ میلیون دلار تابحال از طرف ۳۲ کشور برای صندوق مزبور پرداخت شده است.

علاوه براین ۲۲ کشور عضو سازمان ملل متحد معادل ۴۸ میلیون دلار برای کمك بکشورهای توسعه نیافته از طریق سازمان ملل متحد پرداخت کردند.

یك کتاب «ضد مارکسیستی» نامزد جایزه نوبل ادبیات امسال است

استکهلم ـ آسوشیتدپرس ـ کتاب (دکتر زیواگو) که ضد مارکسیسم بوده ونویسنده آن بوریس استرناك ازاتباع شوروی است ممکن است برنده جایزه ادبیات نوبل شود از انتشار کتاب مزبور بعنوان اینکه فاقد ارزش ادبی است در شوروی جلوگیری شد.

کتاب مزبور در باره انقلابات و جنگهای شوروی است وعده‌ای از نویسندگان معتقدند که بهترین کتابی است که در صد سال اخیر در شوروی نوشته شده است.

تعریف جدید لغت «سرمایه‌داری»

پاریس ـ خبر گزاری فرانسه ـ اعضای آکادمی فرانسه درکتاب لغت سال جدید زبان فرانسه لغت سرمایه داری رابدین نحو تعبیر کرده‌اند. «اسم مذکر رژیم اقتصادی که درآن وسائل تولید به شرکت های خصوصی اختصاص دارد»

درکتاب لغت قبلی ضمن تعبیر لغت سرمایه دار گفته شده بود کسی که دارای سرمایه وپاپول زیادی می‌باشد «ولی درکتاب لغت جدید اعضای آکادمی فرانسه لغت زیاد رازده وبدین طرز تعبیر کرده‌اند «سرمایه دار کسی است که پول یااموالی داشته باشد»

کشف واکسن جلوگیری اززکام

واشنگتن ـ خبرگزاری فرانسه ـ دیروز دکتر موریسون ریتچی مدیر آزمایشگاههای بهداشت عمومی «پیرگیبند» (انگلستان) در ششمین کنگره سالیانه «آنتی بیوتیك» خاطرنشان ساخت موفق به کشف واکسن جدیدی جهت مبارزه با زکام گردیده است.

نامبرده اضافه نمود که با بدست آوردن ویروسهای مخاط بینی و گلو و کشت آنها واکسن جدید بدست آمده و روی کسانی که آزمایش شده نتایج بسیار رضایت بخش بوده است.

دکتر موریسون سپس افزود که بدینترتیب بزودی مسئله زکام حل شده و با تزریق واکسن میتوان ازابتلا باین مرض جلوگیری نمود.

خلاصه اخبار

بن ـ دولت آلمان غربی اتهامات شوروی را در مورد مداخله در امور داخلی کشور های عرب رد کرده و خاطرنشان ساخت که آلمان غربی با کشور های عرب دارای روابط حسنه بود و سعی میکند در آینده نیز مناسبات خود را با این کشور ها بر اساس دوستانه‌ای استوار سازد.

***

مسکو ـ دولت شوروی طی یادداشتی نسبت به عمل یك کشتی ماهی‌گیری بریتانیا که در داخل مرز دریائی ایسلند مبادرت به برافراشتن پرچم شوروی نمود اعتراض کرد.

***

اسکاللند ـ یك کشتی ماهی گیری روسی دیروز در آبهای اسکاللند غرق شد و بیست نفر سر نشینان آن در آب افتادند. سه نفر از این عده بوسیله قایق نجات یافتند.

***

مسکو ـ روزنامه ستاره سرخ خبرمرك مارشال موروسوف از ژنرالهای مشهور ارتش سرخ را که در دفاع لنین‌گراد شرکت داشت اعلام کرد.

ژنرال پاولوف رئیس دانشکده نیروی دریائی لنین نیز دیروز در گذشت.

***

بلگراد ـ مارشال تیتو رئیس جمهوری یوگوسلاوی بعلت عارضه پا درد و سیاتیك در بیمارستان جزیره بریونی بستری گردید.

برنامه‌های هنری تلویزیون

چگونگی شرکت هنرمندان دربرنامه‌های تلویزیون

مرحوم صبا ارکستر را رهبری میکرد ، خاطره پروانه میخواند ..

امروز آقای روحانی مسئول برنامه هنرستان عالی موسیقی و شماره۵ های تلویزیون ایران بخبرنگار ما باآقای مفتاح معاون هنرستان اظهارداشت که برنامه های هنری وموسیقی تلویزیون ایران زیرنظر موسیقی ملی است .

اداره کل هنرهای زیبای کشور اجرا میشود وچنانچه هنرمندی بخواهد در این برنامه ها شرکت کند باید طبق قراردادی که بین تلویزیون واداره هنرهای زیبامنعقد شده است موافقت اداره مزبور را جلب کند .باین ترتیب که اداره کل هنرهای زیبای کشور علاوه‌بر آزمایش هنر وصدای هنرمندمزبور حسن اخلاق ورفتار وسابقه او را مورد گواهی قرار دهد واصولا هنرمندانی میتوانند در برنامه های تلویزیون ایران شرکت کنند که در کاباره ها وعروسی ها ویا دیگر مجامع پست شرکت‌نکرده باشند.

ارکستر جاز

علاوه برپنج ارکستر ایرانی ، هنرهای زیبای کشور اکنون ارکستر جدیدی را آماده کار میکند که از هفته آینده برنامه های موسیقی جاز را در تلویزیون ایران اجرا خواهند کرد .رهبری این ارکستر با آقای یوسف زاده میباشد و همچنین ارکستر سمفونیک تهران برهبری آقای پرفسور هایموتوی‌پر استاد اطریشی .هنرستان عالی موسیقی هرماه یکبار برنامه ای اجرا خواهند کرد .

برنامه های هنری

طبق‌مذاکراتیکه بین مقامات تلویزیون ایران واداره کل هنرهای زیبا انجام شده است در آینده نزدیکی کلیه برنامه های هنری تلویزیون تحت نظراداره کل هنرهای زیبا اداره خواهد شد ودر تمام رشته های هنری ، موسیقی، رقص بالت ،تاتر ونمایشهای عروسکی برنامه‌هائی در تلویزیون اجرا میگردد وبرنامه های وسیعی در دست تهیه است که از فلکورهای ایران بصورتی که در محل اجرا میشود از تلویزیون پخش میگردد وبرای انجام این مقصود تشکیلاتی بنام دفتر برنامه های تلویزیونی هنرهای زیبای کشور تاسیس‌شده است .

هنرمندان جدید

چنانچه اشاره شدتنها هنرمندانی میتوانند دربرنامه های تلویزیونی شرکت کنند که صلاحیت هنری واخلاقی آنها را اداره هنرهای‌زیبای کشور گواهی کند .

مسئول دفتر برنامه های تلویزیونی گفت :درچندماه قبل مقامات تلویزیون ایران قرار دادهائی با بعضی از خوانندگان منعقد کرده بود که پس ازبستن قرار داد بااداره کل هنرهای زیبای کشور قرار-دادهای قبلی لغو شد .اکنون‌عده‌ای از هنرمندان آزاد برای شرکت دربرنامه های تلویزیون شرکت کرده وچندنفر از آنها نیزمشغول تمرین میباشند .

سپس آقای روحانی گفت: فقط برای برنامه های تآتر تلویزیون‌با تروپ‌های آزاد قرار داد بسته‌شده وبقیه برنامه های هنری تحت‌نظر اداره هنرهای زیباست و بزودی برنامه های هنری تلویزیون از هفته‌ای یکساعت وسه‌ربع به هفته‌ای چندساعت وتا چهارماه دیگرروزی چندساعت افزایش خواهد یافت .

مرحوم خادم میثاق ارکستر را رهبری میکرد ، ابراهیمی میخواند

ترجا گوشه اجتماعات

بهره‌برداری ازبیست ویکمین چاه عمیق جنوب تهران شهردار تهران گفت :

برای جبران کمبود آب تهران صد حلقه چاه‌عمیق درنقاط مختلف‌شهرحفرخواهدشد

دراین هفته آقای مهام شهردار تهران طی مراسمی چاه عمیق آب خیابان‌مولوی راافتتاح مینماید .

بطوریکه خوانندگان اطلاع دارند این چاه از طرف موسسه بنیاد اردکانی درنزدیك بازارچه سعادت ظرف‌چندهفته اخیر حفروبشهرتهران هدیه شده است .

باین ترتیب این بیست ویکمین چاه عمیق میباشد که برای مصرف آب آشامیدنی اهالی جنوب تهران حفرشده است که بابهره‌برداری از این چاهها جمعا ۷۰ سنك آب تمیز در نقاط‌مختلف‌جنوب شهرتهران مورد استفاده اهالی قرار میگیرد .

بطوریکه خبرنگار ما گزارش میدهد سال آینده شهر تهران از لحاظ آب‌دچارمضیقه فراوانی‌خواهد شدزیرا طی‌قرار داد شهرداری تهران باید آب نهر کرج را که در حدود ۸۰ سنك‌میباشد بسازمان آب‌تهران واگذار نماید وچون قسمت زیادی از خانه‌های شهر تهران تاکنون لوله کشی نشده وتا آن زمان هم لوله‌کشی شهرتهران پایان نمی‌یابد وبا واگذاری آب نهرکرج بسازمان آب تهران دچار کمبود آب‌میگردد چه‌درحال حاضر آب نهرکرج کافی برای رفع‌احتیاجات ساکنین تهران نیست .

بدنبال اطلاع مزبور خبرنگار ما با آقای مهام شهردار شهرتهران تماس گرفت وی گفت که برای تامین آب آشامیدنی‌اهالی‌تهران قریب صدحلقه‌چاه‌در نقاط مختلفه‌تهران حفر خواهد شد .

احداث شبکه تلفن خودکاردرشهرستانها

بدنبال توسعه شبکه تلفنی در تهران موضوع توسعه وتجهیز شبکه تلفن های شهرستانهای بزرك وتبدیل تلفنهای مغناطیسی به تلفن های خود کار جدید مورد توجه وزارت پست وتلگراف وتلفن قرار گرفته است ودر نتیجه استقبالی هم که از طرف مردم شهرستانها نسبت به بکار افتادن تلفنهای خودکار بعمل آمده است از طرف شرکت تلفن ایران اقدام به ایجاد مراکز تلفنهای خودکار یکی پس‌از دیگری در شهرستانهای مختلف شده است .

بطور کلی‌تااین تاریخ هریك از شهرستانها مبالغی بعنوان ودیعه پرداخت کرده‌اند .که‌جمعامعادل ۶۵ میلیون و۹۰۴ هزار و۴۷۹ ریال میگردد هم‌اکنون در تبریز ورشت واهواز وخرمشهر وشیراز واصفهان قسمت‌عمده‌ای‌از کانال‌سازی و کابل‌کشی انجام گرفته‌است .

اعزام ۱۳ بهدار برای مناطق مختلف کشور

دیروز سیزده بهدار ازطرف وزارت بهداری برای مناطق اهر ـشبراز لاریجان ـمریوان ـکردستان ـکرمان ـگلهایگان ـقشم ـنائین در نظر گرفته شد که‌بنقاط مذکور اعزام گردیدند .

تمام سکنه بازار مایلندکه سقف بازار عوض شود

ممکن است قبل ازفرا رسیدن فصل بارندگی سردر بزرك وپلکان معلق ساخته شود

بدنبال بازدید مهندسین شهرداری از بازار تهران امروز خبرنگار اجتماعی ما به‌بازار بزرك زرگر ها مراجعه کرد کلیه طاقهای این‌بازار براثرپیشنهاد کسبه وبازرگانان‌بازار وموافقت واقدام شهرداری تخریب شده است ودر حال حاضر مصالح ساختمانی در وسط بازار ریخته‌شده است صاحبان مغازه ها میگفتند که‌این اقدام هم جنبه بهداشتی‌دارد وهم بازاریان ومراجعین را ازخطر طاقهای فرسوده مصون میدارد.آقای اکبر طلاچی یکی‌از مغازه داران بازار بزرك به خبرنگار ما گفت که آقای شهردار ازما خواسته اند که نظر خودرا نسبت به نحوه ساختمان جدید بازار به شهرداری بدهیم تا شهرداری آنچه را که بازاریان تصویب میکنند بموقع اجرا درآورد

دیروز عده‌ای از بازاریان برای اظهار تشکر از آقای شهردار به شهرداری رفتند وآقای مهام وعده داده‌اند که‌در محل خراب شده‌بازار مدرنی بعنوان نمونه ساخته خواهد شد . از طرح جدید ساختمان بازار صحبت زیاد میشود من شخصا نظر دارم که‌ساختمان دو طبقه وسقف آن‌از شیشه ساخته شود تمام‌ساکنین بازار بابرداشتن این سقف کهنه موافقت دارند وفقط عده قلیلی نسبت با بقای وضع موجود ابراز علاقه‌می نمایندآقای‌حاجی حسینعلی‌جواهریان نیز به خبرنگار ما گفت که آقای شهردار اقداماتی را بمنظور شروع ساختمان سردر بزرك بازار وپلکان معلق انجام داده‌اند که بزودی قبل از فرا رسیدن فصل بارندگی احتمال دارد اینکار را شروع نمایند .

رادیو

برنامه رادیو ایران در ۲۴ ساعت‌آینده‌که بااامواج‌کوتاه ردیف ۳۱ متر و۷۵ متر و موج متوسط ردیف ۳۳۵ متر پخش میشود .

روز شنبه

بخش سوم

ساعت ۰۳ـ۱۷ وعده مادرساعت ۵و۳ دقیقه
« ۰۳ـ۱۸ برنامه جوانان
« ۳۲ـ۱۸ (گل‌صحرا وازهرچمن گلی) آواز فیروزه ورفیعی
« ۰۳ـ۱۹ یکروز ازدوهزارسال تاریخ
« ۱۵ـ۱۹ موسیقی کردی
« ۳۰ـ۱۹ برنامه ارتش
« ۰۳ـ۲۰ برنامه شهر سخن
« ۳۰ـ۲۰ ترانه «هستی سوز» آواز دلکش
« ۲۱ اخبار
« ۳۰ـ۲۱ باآثار ادبیات جهان آشنا شوید
« ۲۲ ترانه شادی کردم‌آواز شهلا
« ۱۵ـ۲۲ داستان شب
« ۳۰ـ۲۲ موسیقی رقص

روز یکشنبه

بخش اول

ساعت ۲۷ـ۵ سلام شاهنشاهی‌شیپور بیداری
« ۰۳ـ۶ ورزش سبك
« ۱۳ـ۶ نواهای بامداد
« ۲۵ـ۶ جهان ورزش
« ۳۰ـ۶ شادی امید «اندوز و موزیك»
« ۷ اخبار
« ۱۵ـ۷ برنامه کودك
« ۳۰ـ۷ برنامه خانه‌وخانواده
« ۰۳ـ۸ زن وزندگی

بخش دوم

ساعت ۴۳ـ۱۱ موسیقی محلی آواز علی‌قوام
« ۱۸ـ۱۲ برنامه جمعیت‌حمایت حیوانات
« ۳۰ـ۱۳ ترانه‌های آتش بجان شمع وخاطره آواز الهه و یاسمین
ساعت ۰۳ـ۱۴ درجستجوی‌خوشبختی
« ۳۰ـ۱۴ اخبار
« ۱۵ـ۱۵ آهنگهای بدون آواز ایرانی
« ۳ـ۱۶ موسیقی کلاسیك
« ۴۵ـ۱۶ موسیقی بدون آواز ایرانی

تلویزیون

برنامه امروز تلویزیون‌ایران که هرروز از ساعت ۶ تا ۹ونیم ازفرستنده تلویزیون ایران پخش میشود .

روز شنبه

۱۸ـ سرودشاهنشاهی‌افتتاح برنامه
۱۵ـ۱۸ داستان کودکان
۳۰ـ۱۸ برنامه خردسالان
۱۹ تدریس زبان انگلیسی
۳۰ـ۱۹ فیلم ملکه جنگل«سری ۳»
۲۰ برنامه هنرهای زیبای کشور
۳۰ـ۲۰ اخبار
۴۵ـ۲۰ برنامه اقتصاد
۲۱ برنامه ورزش

چهل ونهمین استان آمریکا

عصر روز پنجشنبه گذشته آقای دکتر (فرانك‌پالز) کارشناس سازمان بهداشت جهانی طی سخنرانی که‌در محل انجمن فرهنگی ایران وامریکا نمود اطلاعاتی در باره وضع‌زندگی اوضاع (آلاسکا)استان چهل‌ونهم ایالات متحده امریکادراختیارحضار گذاشت .

آقای پالز ازسال۱۹۳۸تاسال۱۹۴۳ در اداره بهداشت عمومی منطقه آلاسکا انجام وظیفه می‌نموده‌است.

آلاسکا

قابل توجه

آقایان مهندسین ـ مقاطعه کاران ـ بنگاه‌های باربری و شرکتهای‌ساختمانی و راهسازی

تعداد ماشین آلات مستعمل بشرح زیر آماده فروش میباشد برای‌کسب اطلاعات بیشتر به‌تلفن۳۶۰۳۱ مراجعه فرمائید .

۱ـ تریلرماك باقدرت ۵۰ تن برای حمل بار
۲ ـ دستگاه کامل تهیه اسفالت
۳ـ جرثقیل ۲۵ تنی «اسکود»
۴ـ ماشین قیرپاش
۵ـ ماشین آبپاش
۶ـ تراکتور آرفور کاترپیلار
۷ـ دو دستگاه مولد برق ۵۵و۶۰کا.و.آ

۱ـ۳ آـ۲۵۸۲۴

آگهی قبول بیمار

دانشکده دندان پزشکی از تاریخ شنبه ۲۶ر۷ر۱۳۳۷ همه روزه ازساعت ۹ تا۱۲ و ۲ تا۵ بعد از ظهر بیماران را میپذیرد .

رئیس دانشکده دندان پزشکی ـ دکتر محسن سیاح

۱ـ۲ آـ ۲۵۸۱۶

نمونه احساسات مردم نسبت بیك پزشك

درعمل خارق‌العاده و تحمل شدید جناب آقای دکتر شریفی نسبت بمریضخانه اینجانب سپاسگـذارم شایگان

در قبال زحمت دکتر شریفی روز و شب / آتش شرمندگی افکنده بر جانم تعب
شرط خدمت را نمیدانم چسان آدم بجای / عاجزم از شرح وصف ذات پاکش بوالعجب
گر فلاطونش بخوانم انکسار شان اوست / ورکه سقراطش بدانم کی بود شرط ادب
صدره ازسقراط وافلاطون‌بحکمت‌برتراست / هر دو طفل ابجدی در مکتب وی در طلب
کان اخلاق و فتوت معدن حلم و شرف / صیت فضل و دانشش‌پیچیده تاشام وحلب
بعد ازاین یکتا پسر شد مادر گیتی عقیم / ماند حسرت بردل این‌چارمام وهفت اب
اینکه بینی تردماغش هیچ میدانی زچیست / جام وحدت‌کرده اورا مست نی ماء العنب
دربر کف جوادش ابر نیسان شرمگین / گاه بخشش پیش‌اویکسان‌بود سنك وذهب
شایگان از حق تمنا میکند مادام عمر / دوستدار ودشمنش این درطرب آن درکرب

آـ ۲۵۸۳۰

اپتالیدن ساندوز محصول سویس

برای خرید بفروشگاه لوان تورمیدان فردوسی
تلفن شماره ۴۵۵۱۷ ، ۴۷۴۵۴
ویا شعبه فروشگاه لوان تورمیدان سپه تلفن ۵۲۷۲۳ مراجعه فرمائید

polyrey

مژده به مبل‌سازان

روکشهای لعابی پلی‌ری ساخت فرانسه جهت روکش انواع میز و مبل و قفسه آشپزخانه وارد شد به ارزان ترین قیمت میتوانید از

نماینده انحصاری شرکت سهامی میشن تهران
سبزه میدان تلفن ۲۷۸۳۳ ـ ۲۴۴۳۸ خریداری فرمائید.

۱ـ۸ آـ۱۷۱۱۳

ازغرفه ماشینهای تحریر وحساب ساخت کارخانه معروف

الیوتی درنمایشگاه دائمی ایتالیا در جلالیه دیدن کنید

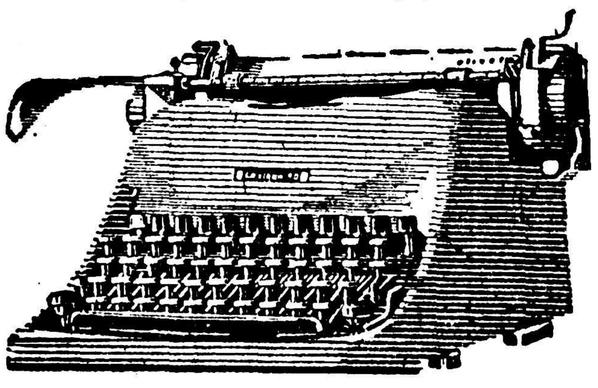

olivetti

نماینده انحصاری در ایران
شرکت سهامی فارس
خیابان لاله‌زار ۱۳۵ تلفن ۳۴۹۶۳
مراکز فروش درشهرستانها :
اهوازـ برادران شاوردی ـ **اصفهان**ـ کانون وحدت **تبریز**ـ خیابان پهلوی بنگاه پارس. **شیراز**ـ خیابان زند فروشگاه‌افتخاری. **آبادان**ـ مغازه‌ساویس. **مشهد**ـ بازرگانی اطلس آقای بخشائی .

(کانون آگهی شعاع)

۱ـ۳ آـ۱۷۰۲۷

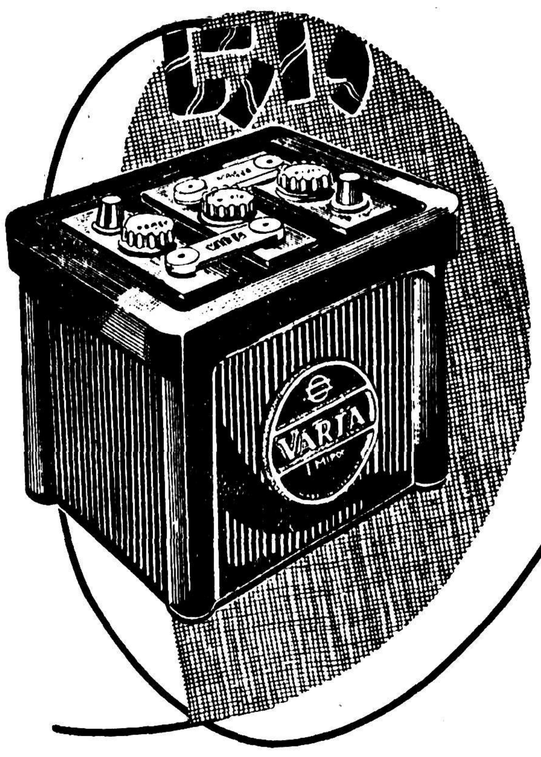

خوشحالم
زیرا یگانه باطری مورد اطمینان را
روی ماشینم میگذارم

دروازه دولت ، ساختمان فیات ، تلفن ۳۸۶۲۷ ، ۳۸۶۳۸ ، ۳۳۶۰۴

آـ۲۵۷۲۴

جلگه‌خوزستان انسان‌رابیادمرغزارهای جنوب‌آمریکامیاندازد

ذخائر نفت وگاز خوزستان ازحد تصور بیرون است

برای من جای هیچگونه شك وتردید نیست‌که تغییر شکل خوزستان بخوبی انجام خواهد گرفت ـ بااجرای پروژه عمرانی خوزستان عدالت اجتماعی تامین میشود

آقای دیوید لی‌لینتال رئیس‌هیئت مدیره مؤسسه عمرانی خوزستان اخیرا درمجمع شیمی‌دانان امریکا نطقی درباره برنامه عمرانی‌خوزستان ایراد کرد که‌از نظر اهمیتی که واجد است قسمت‌هائی ازآن در اینجا بنظر خوانندگان میرسد:

اثرات خطیر

یك مؤسسه خصوصی که‌اینجانب وابسته‌به‌آن‌هستم ،باپیشقدمی کشور ایران وبه‌نمایندگی سازمان برنامه آن‌کشور یك‌برنامه وسیع عمرانی درخوزستان به‌مرحله اجرا در آورده است انجام این عمل خطیر بطور قطع اثرات ثمربخش علم‌را دراصول ومبادی زندگی بشری بمنصه ظهور خواهد رسانید .

دراین ایام که‌خاورمیانه اوقات پرآشوبی‌را میگذراند نمایش‌قدرت علوم امروزی درکشوری مانند ایران که‌ازنقاط مهم‌جهان بشمار میرود ،بسیار بموقع خواهد بود.... کشور ایران بیك‌معنی ازکشور ما دوراست .ولی درسایه صلح جهانی ،این‌کشورپهناور خاورمیانه امروز درآستانه منزل همه‌کس‌قرار دارد .

متجاوز ازدوسال قبل بود که اعضاء ارشد مؤسسه ایکه اینجانب ریاست هیئت مدیره وآقای‌گوردن کلاپ مدیریت آنرا بعهده دارد بنابدعوت مقامات عالیه کشورایران که‌باعملیات دره‌تنسی آشنائی داشتند به‌آن‌کشور مسافرت‌کردیم. درآنجا بما گفتند که‌بااستفاده‌از سرمایهٔ ملی‌خود یعنی‌درآمدنفت میخواهند ازمنابع علمی وفنی‌امروزه بحداکثر درجه امکان ،ناحیه‌جنوب غربی آن کشوررا ،که‌خوزستان می‌نامند تجدید حیات بخشند .

مرغزارهای امریکا

درازمنه قدیم ناحیه مذکورمعمور وپرحاصل بوده ومرکز تمدن امپراطوری‌عظیم ایران بشمارمیرفته‌و پایتخت آن شهرشوش بوده‌است. استان خوزستان ،درشمال شهر آبادان ومنتهی‌الیه شمال خلیج فارس‌قرارگرفته وازطرف مغرب،به عراق‌عرب‌اتصال می‌یابد.جلگه‌وسیع خوزستان که‌دنباله جلگه‌های بین‌النهرین است شخص را بیاد مرغزارهای جنوب غربی امریکا می‌اندازد .

ناحیه مذکور طی‌گذشت قرون بطرز اسفناکی روبه ویرانی‌نهاده‌و این ویرانی یادگار تاخت‌وتاز و تطاول وقشون کشی‌های چنگیزو تیمور وسائر غارتگرانی‌است که دردوره‌های بعدی ،آن سرزمین‌را مورد تجاوز قرار داده‌اند.خوزستان یکی‌از بزرگترین منابع تولید نفت جهان بحساب می‌آید وذخائر نفت‌وگاز آن ازحد تصور بیرون است .

علاوه برمنابع نفتی ،خوزستان دارای رودخانه‌های بزرگیست که اهمیت‌آنها کمتر ازمنابع‌نفتی‌نیست واز دامان جبال پوشیده ازبرف بسوی خلیج فارس جاری میگردد. روه خانه‌های مذکور ازجمله بزرگترین‌رودخانه‌های خاور میانه بشمار میرود و چنانچه آب این رودخانه‌ها در پشت سدهای مرتفع ذخیره شود جلگه های وسیع و حاصلخیز این سرزمین پهناور را میتوان‌آبیاری و برای قسمت‌بزرگی ازکشور ایران مواد غذائی وپوشاك تهیه کرد .

کارخانه برق ایران

این رودخانه‌ها بدست میآید بسیار زیاد خواهد بود و بی‌اندازه ارزان قیمت تمام خواهد شد نیروی برق حاصله‌از سدبندی رودخانه‌ها ومنابع سرشار نفت‌گاز ، آن ناحیه را مبدل به کارخانه برق کشور ایران خواهد کرد. یکی دیگر از منابعی که‌برای مهندس شیمی قابل توجه میباشد منبع گازهای طبیعی است که‌مقدار آن‌از حد تصور بیرون است .

تنها از چاههای نفت که‌در دست استخراج‌است روزانه۴۰۰،۰۰۰،۰۰۰ فوت مکعب‌گاز را سوزانده و بهدر میدهند واین مقدار گاز معادل نیروی حاصله از کارخانه برق «سنت‌لارسن» میباشد اکنون پنجاه سال است که این منابع گاز به‌نحو مذکور بهدر میرود گازهائی که‌هدر نرفته میتواند ماده اولیه لازم برای ایجاد صنعت نفت شیمیائی موردنیاز داخلهٔ ایران را تامین و بعلاوه مقداری هم برای صدور بخارج از کشور تهیه کند . زیرا خوزستان ازطریق خلیج فارس به‌خطوط‌دریائی جهان مرتبط میباشد .

استان خوزستان از بعضی جهات دچار فقر شدید میباشد ودر آنجا تسهیلات مسکن و تعلیم و تربیت‌و بهداشت وجود ندارد . این استان نیازمندیهای بسیاری دارد :از قبیل آموزش ایرانیان با استعداد‌بطوری که بتوانند مشاغل فنی و اداری احراز کنند .

از ما خواسته بودند یك برنامه وسیع‌برای عمران آن استان‌پیشنهاد کنیم . پس‌از آنکه برنامه مذکور، بتصویب رسید دولت ایران از ما خواست تا آنرا بمورد اجرابگذاریم برای انتخاب متدهای لازم واشخاصی که بخوبی از عهده انجام عملیات برآیند بمااختیاراتی دادند وما نیز انجام وظائف محوله را تقبل کردیم.

عملیات اکنون ● بخوبی جریان دارد و شامل سدبندی و ایجاد کارخانه پلاستیك سازی و کشت نیشکر که‌از دیرباز در آنجا رواج داشته‌است واین قبیل کارها میباشد. برای انجام کارهای علمی و فنی و اداری این طرح بزرك ما یك دسته از متخصصین بین‌المللی را کرد آورده‌ایم و نه تنها‌ازمیان‌آمریکائیان وایرانیان‌بلکه‌ازاروپائیان‌ومتخصصین آسیائی نیز کمك گرفته‌ایم .

برای اینجانب جای هیچگونه شك و تردیدی نیست که تغییر شکل کلی این ناحیه که از لحاظ وسعت دو برابر دره تنسی میباشد بخوبی انجام خواهد گرفت. لکن در تجسم خدماتی که علم به عالم‌بشریت میکند نتایج تغییر وضع خوزستان از سرحد آن استان بمراتب دورتر خواهد رفت .

یکی‌از اشکالاتی که به وضع رقت‌انگیزی برای جوانان خاورمیانه وجوددارد محرومیت‌گریزناپذیریست که جوانان دچار آن هستند واین بواسطه محدود بودن فرصت‌استفاده از استعدادهایشان میباشد .تصور میکنم تردیدی نباشد که سئوالات «چه فایده» و «چه نتیجه» جای خود را به آن حس بدهد که «امید به آینده »میباشد .

باید عرض کنم که آن «عدالت اجتماعی » که شاهنشاه ایران بدان اشاره فرموده‌اند و لازمه رابطه بین مالك و زارع است میتواند درنتیجه طریقه جدید آبیاری که ما انتظار داریم‌در ایران بموقع عمل‌گذاریم، خودبخود بوجود آید ...»

اطلاعات اقتصادی

برای کشف معادن

شرکتی باسرمایه ۲٫۵ میلیون ریال تاسیس شد برای تولید عطر نیز شرکتی تشکیل شد

امروز چهارشرکت باین قرار تشکیل شد .

۱ـشرکت گل‌گر برای‌تقطیر الکل ومشتقات آن وفروش الکل های طبی وصنعتی با سرمایه یك میلیون ریال بمدیریت آقایان غلامحسین فرسائی ودانیال لاوی و مسعود معتمد وبمدت نا محدودمحل شرکت در کرج اول خیابان قزوین میباشد .

۲ـشرکت نسبی تجارتی حاج‌فرج‌اله بدرقاسمی ومحسن‌نورانی برای انجام معاملات مجازوصادرات وواردات وحق‌العمل‌کاری باسرمایه یك میلیون وپانصد هزار ریال به مدیریت آقای محسن نورانی

مدت شرکت ده سال ومحل‌آن خیابان لاله‌زار است .

۳ـشرکت سهامی کشف کان برای استخراج معادن وصدورمواد آن بخارج ازکشور یا فروش‌آن در داخل با سرمایه دو میلیون و پانصد هزار ریال بمدیریت‌آقایان محمد ملکی، مسیری و عبداله جعفر پور ومحمد سلامتی.

مدت شرکت نامحدود و محل آن درسرای نادری است .

٤ـشرکت صنعتی عطر وآرایش با مسئولیت محدود برای تهیه‌مواد شیمیائی وعطریات‌با سرمایه یك میلیون ریال بمدیریت آقایان‌احمد براتلو وملك ایرج جان آسا ، نورالدین ابونقاب ومهندس‌فریدون رهبری .

مدت شرکت نامحدود ومحل آن خیابان امیر اشرافی است .

خوزستان بیش ازسایر استانها ازکمك سازمان‌برنامه استفاده میکند

۱٤ قرارداد بمبلغ دومیلیارد وسیصد میلیون ریال برای امور عمرانی خوزستان امضاء شد

درکنفرانس عمرانی‌استان‌خوزستان که با حضور استاندار خوزستان و نمایندگان سازمان برنامه ووزارت کشور در آبادان تشکیل شده بود ۱٤قرارداد بمبلغ ـر۲۳۲۸۲٤۲۷۳٦ ریال برای تامین آب‌وبرق واسفالت وساختمان کشتارگاه وفاضل آب اهواز وآسفالت وبرق وساختمان کشتارگاه بندر معشور ـساختمان پل شوشتر ـلوله‌کشی‌شهر رامهرمز آب و برق شادکان ـ آب و برق وآسفالت وساختمان کشتار گاه اندیمشك ـآب‌و اسفالت شوش ـ آب‌وبرق واسفالت سوسنگرد ـ آب‌وبرق وساختمان فاضل آب و کشتارگاه آبادان ـآب وبرق‌هویزه آب وبرق بستان ـلوله‌کشی‌بهبهان آسفالت وبرق دزفول ـ آب وبرق وآسفالت ساختمان فاضل آب و سد ساحلی خرمشهر بین نمایندگان سازمان برنامه وشهرداران استان خوزستان امضاء ومبادله شد .

نصف مبلغ قرارداد ها یعنی یك میلیارد وصد وشصت و یك‌میلیون ریال آنرا سازمان برنامه بلا عوض بشهرداریهای خوزستان کمك‌می کند وهمچنین هزینه مطالعه وتهیه نقشه ونظارت درکارها را مستقیما پرداخت مینماید وعلاوه بر اینها بهر شهری که درآمدشهرداری آن درسال کمتر ازیك میلیون ریال است تاحد اکثر ٥میلیون ریال‌برای مدت هفت سال بدون بهره وام خواهد داد که بمصرف هزینه‌های تامین آب‌و برق برسد .

از جمله کمك‌های دیگر سازمان برنامه اینست که شهرداریها سهم خودرابابت‌هزینه‌عملیات‌عمرانی‌طی‌مدت چهار سال پرداخت میکنند وسازمان برنامه سهم خودرا نقدامیپردازد .

مدت اجرای قرارداد ها چهارسال است وطرحها یکی پس ازدیگری با در نظر گرفتن اهمیت ولزوم آن که بنا بتشخیص شهر داری هر شهر ستان تعیین میشود اجراء خواهد شد .

جمع کل قرار دادهای استان خوزستان از جمع کل قرارداد ها هریك ازاستانهای ایران زیادترمی باشد وباین ترتیب منطقه‌خوزستان ازکمك ساز مان برنامه بیش از سایر استانها استفاده میکند .

شروع ساختمان جاده سراسری پهلوی ـ خرمشهر

سه‌کمپانی خارجی تعهد کردندکه ظرف چهار سال ساختمان این جاده راببایان‌برسانند

طرح ساختمانی ۱۲۰۰ کیلو متر جاده که توسط مؤسسه امریکائی «امان اندویتنی» و «ساتوئی» ایتالیائی و«اتکو» فرانسوی جانشینان جان‌مولم بایستی ساخته شود مورد تائید سازمان برنامه‌قرارگرفت ومؤسسات مزبور کار های ساختمانی خودرا شروع کردند .

بموجب قراردادی که سازمان‌برنامه با مؤسسات مزبور امضاء کرده‌است تا چهار سال دیگر باید کار های ساختمانی جاده سر تا سری مزبور که بین خرمشهر وبندر پهلوی‌قرار دارد پایان یابد سازمان برنامه‌قسمتی از هزینه ساختمانی این راه رابابد از محل وامی که ازبانك بین‌المللی توسعه وترمیم دریافت میکند تامین نماید .

بررسی در ارس و اترك

گزارش مطالعات سد ارس تسلیم شده وترتیب شروع مطالعات اساسی بزودی داده میشود

گزارش مطالعات مقدماتی سدارس که‌از طرف مهندسین‌ایرانی‌وشوروی تهیه‌شده بتصویب وزارتکشاو رزی رسید وسازمان برنامه طی دوسه‌روز آینده بمهندسین مشاور خود اطلاع خواهد داد تاترتیب مطالعات‌اصلی رابدهند .

هم‌اکنون کارشناسان ایرانی‌و شوروی دراطراف رود خانه ارك مشغول بررسی های مقدماتی‌هستند وتا اواسط آبان ماه گزارش کار خود راتسلیم سازمان بر نامه و مقامات شوروی خواهند نمود .

تنزل بهای ماشین آلات کشاورزی

قیمت وسائل یدکی ماشینهای کشاورزی ۲۵ درصد پائین آمده است

طبق آماری که‌تهیه شده‌ازاول سال ۳٦ تاپایان شهریور ماه سای جاری جمعا ۱۱۵۲ دستگاه تراکتور و۱۹٤ دستگاه‌کمباین‌وسایر وسائل‌کشاورزی باقساط٤ ساله بکشاورزان فروخته شده .

بهای ماشین آلات مزبور بالغ بر٦۰۱ میلیون و ۲۱٦ هزار و٥٦۰ ریال می‌باشد .

بابت هشتاد درصد بهای ماشین‌آلات کشاورزی بنگاه توسعه ماشین‌های کشاورزی بمبلغ ٤۸۰ میلیون و٥٥۳ هزار و۸۰۷ ریال پرداخت نموده‌است وبقیه‌بوسیله خریداران پرداخت شده است .

درهمین مدت معادل ۱٥٦ میلیون و ۷۹۲ هزار و ۲۲۰ ریال ازماشین‌آلات کشاورزی موجوددرانبارهای بنگاه در مقابل دریافت بیست درصدبهای آنها باشخاص فروخته شده وبقیه درمدت چهارسال باید مستهلك گردد .

بااجرای برنامه‌جدیدی که‌برای توسعه ماشین‌های کشاورزی تهیه شده بهای ماشین‌های کشاورزی ده تابیست در صدو قیمت قطعات یدکی آنها ۲۵درصد نسبت به‌سال های پیش تنزل نموده است .

نه هزار تن قند وشکر

سخنگوی وزارت گمرکات‌وانحصارات امروز گفت :

یك کشتی بنام پاسفیك حامل۹۲۵۹ تن شکروارد‌آبهای ایران شده‌است‌و محصولات آن پس‌از تخلیه بشهرستان های اهواز ، آبادان ،اراك ،بروجرد ، کاشان، قزوین،شاهرود ،تهران حمل وتحویل انبارهای قندوشکر نقاط‌مذکور خواهد شد .

معافیت های جدید گمرکی

کمیسیون معافیت گمرکی در جلسه اخیر خود بامعافیت گمرکی ماشین‌آلات جدید کارخانه‌های شرکت سهامی کارخانجات صنعتی برای صابون سازی وجهان برای رییسندگی‌شرکت‌سلیمان برای تختخواب سازی دکتر عبیدی و شرکا برای روغن سازی ایران غرب برای رییسندگی دراصفهان و ریسمان ریسی سمنان برای ریسمان ریسی موافقت نمود .

بتون ریزی سفیدرود

برای ساختن پایه‌های سد بعرض ۱۱۰ وعمق ۲۰ متر خاکبرداری میشود

بعداز انحراف آب رودخانه سفید رود به تونل انحرافی وخشك کردن محل سد از چندی پیش کارهای بتون ریزی سد سفید رود شروع شده است برای ساختن پایه های سد اصلی بعرض صدو ده متر و عمق بیست متر خاك برداری میشود ارتفاع سد به هشتاد متر از سطح کف رود خانه خواهد رسید .

این سد یك میلیارد وهفتصد میلیون متر مکعب آب در پشت خودذخیره خواهد کرد وبا استفاده ازاین آب محصول برنج دو تا چهار برابر افزایش خواهد یافت وسیصد وچهل میلیون کیلووات برق آن به تمام شهر ها ودهات اطراف آن خواهد رسید .

پروژه های جدید

برای مناطق نفت خیز جنوب

امروز یکی از مقامات وابسته به دولت بخبرنگار ما گفت برای‌بهبود وضع زندگی کارکنان مناطق‌نفت خیز بررسی های جدیدی در دبیر خانه شورایعالی اقتصاد شروع‌شده است .

افزایش در آمد ایران‌از نفت

دولت را متوجه لزوم اجرای‌سیاست جدیدی‌درمناطق نفت خیزساخته تا طرح های مختلفی برای بهبود زندگی وتامین احتیاجات وترقی سطح زندگی کارکنان وکارگران مناطق نفت خیز تهیه وبمرحله اجرا بگذارد .

ازجمله این طرحها توسعه فعالیت های تعلیماتی وخانه‌سازی است .

اعتبار ساختمان فرودگاه تهران و بین‌المللی آبادان تصویب شد

طرح ساختمان فرودگاه آبادان بتصویب شورایعالی سازمان برنامه رسید بموجب این طرح بامصرف ۵۳۱ میلیون‌و٤۷٦ هزارریال‌ساختمان فرودگاه وجاده های فرعی خیابان های‌پروازوتوقفگاه فرودگاه‌بین‌المللی آبادان ساخته خواهد شد .

همچنین اعتبار تکمیل فرودگاه‌مهر آباد که ۱۸۷ میلیون و ۱۳۲ هزار ریال میباشد بتصویب شورای عالی سازمان برنامه رسید تا بمصرف تهیه ونصب دستگاه تهویه سالن مرکزی ودستگاه های رادار وغیره که مورد نیاز فرودگاه میباشدبرسد بامصرف این اعتبار هزینه‌ساختمان فرودگاه وجاده های فرعی‌وخیابان ریال خواهد بود .

مناقصه ها ومزایده های‌دولتی

●انحصار دخانیات حمل ۸۰۰ تن انواع کالای دخانیه تا اول آبان .

●راه‌آهن خرید ۱۲۰ هزار تن سیم مسی وسیم آهنی کالوانیزه دو وچهار میلیمتری وسیم کاپرولو یا دو فلزه تا تاریخ اول دی .

● شرکت سهامی کارخانجات قند ایران خرید ۹قلم آهن ورق سیاه تا آخر وقت اداری ۱۸ر۸ر۳۷

● اداره کل غله ونان حمل ۵۰۰ تن غله از سقزبهمدان تا آخر وقت اداری ۲۹ر۷ر۳۷ .

سیاست اعطای وام

بازدید دانشمندان کشاورزی جهان از پروژه زهکشی واصلاح اراضی

هفته قبل دانشمندان کشور های مختلف که‌در کنفرانس مناطق‌خشك شرکت کرده بودند بنا بد عوت وزارتکشاورزی از منطقه قزل‌حصار بازدید کردند وضمن آن نحوه استفاده ازقنات‌برای‌زهکشی‌وهمچنین زهکشی های روباز را که‌طبق‌اصول جدید حفر گردیده بازدید کردند ونتایج حاصله از اجرای پروژه‌مورد توجه دانشمندان‌واقع‌شد وتوضیحات لازم توسط آقای مهند س ایازی معاون اداره‌کل مهندسی زراعی و مهندس سپه‌پور متصدی پروژه‌داده شد و درپایان ازدانشمندان پذیرائی بعمل آمد .

برنامه پنجساله عمرانی وزارت کشاورزی

امروز سخنگوی وزارت کشاورزی گفت بزودی برنامه عمران زمین‌های بایر ولم‌یزرع بااستفاده ازماشین‌های کشاورزی سبك وسنگین زیرنظر آقای دکتر اردلان معاون سابق وزارت کشاورزی بمورد اجرا گذارده خواهدشد .

زمین‌های مزبور پس‌از دایر شدن بین زارعین آن تقسیم‌خواهد گردید .

درزمینهای‌مزبور علاوه برمزارع وباغات اماکن عمومی مانند مدرسه و مسجد و درمانگاه نیز بوجود خواهد آمد .

اخبار خارجه

احتمال ترقی‌نرخ بهره در بانك های فرانسه

پاریس ـرویتر ـ دیروز منابع مطلع در پاریس اظهار داشتند که ممکن است نرخ بهره در بانکهای فرانسه از پنج در صد به چهار ونیم در صد تنزل کند .

حوزه های عمرانی نمونه

برای تشکیل حوزه‌های‌عمرانی نمونه در مناطق مختلف کشور ۱۱ میلیون و۲۰۰ هزار ریال اعتبار توسط سازمان برنامه اختصاص یافته است .

باایجاداین حوزه ها فعالیت‌های وزارت خانه‌های کشاورزی وفرهنك وبهداری وسازمان‌های دیگر در دهات‌هم آهنگی پیدا کردوو موجب پیشرفت وضع دهات خواهد شد .

مژده بمالکین دهات واراضی

شرکت ساختمانی و مطالعاتی **آسال** بوسیله عده‌ای از مهندسین مجرب با سوابق ۲۰ ساله در امور آبیاری برای هر نوع کمك به مالکین محترم حاضرمیباشد.

این شرکت میتواند آنچه را که شما برای تعیین مسیر و حفر قنوات ـ حفر چاههای عمیق و انتخاب محل آنها ـ تقسیم اراضی و تهیه پروژه وشبکه آبیاری ـ نقشه‌برداری اراضی وغیره لازم داشته‌باشید در اسرع‌وقت انجام دهد مشورت در امور آبیاری با این هیئت بصرفه و صلاح شما میباشد .

شرکت آسال ـ خیابان ارباب جمشید تلفن ۳۹۷۵۰

۱ـ۳ آ ـ ۲۵٤٤٦

اولین سازنده ومخترع لاستیك در دنیا

وقتی پی. ام نایلون

P.M.

کانون آگهی آوا

DUNLOP

آ ـ ۲۵۷٤٤

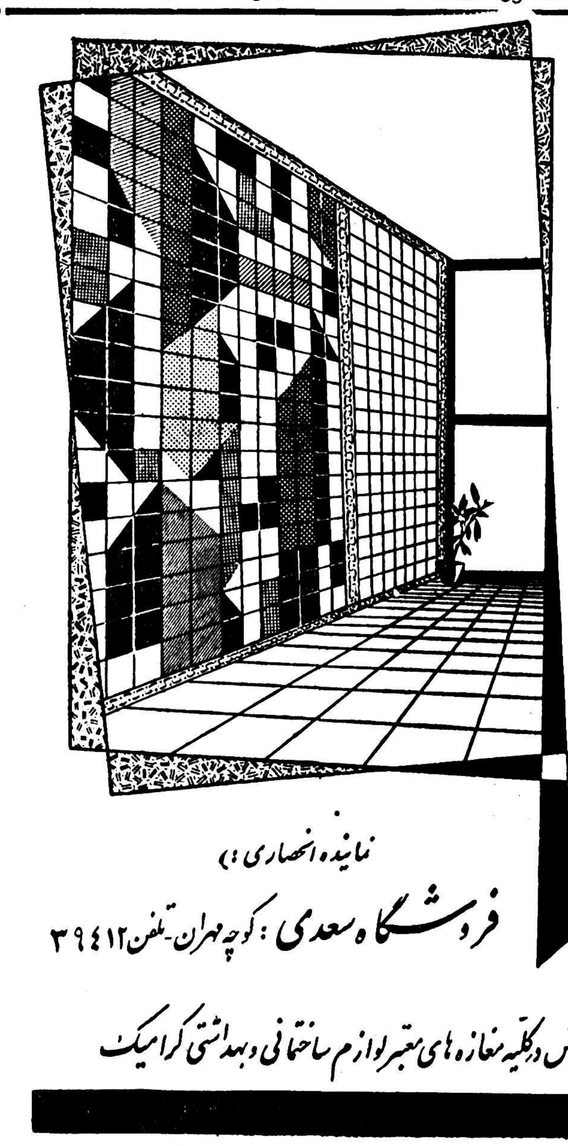

خریداران کاشی در تمام دنیا کاشیهای بویزنبورگ را برسایر کاشیها ترجیح میدهند .

شما هم از ۵۰ سال تجربه کارخانه کاشی سازی بویزنبورگ استفاده نموده وفقط برای ساختمان خود کاشی بویزنبورگ بکاربرید .

نماینده انحصاری :

فروشگاه سعدی : کوچه مهران ـ تلفن ۳۹٤۱۲

فروش درکلیه مغازه های معتبر لوازم ساختمانی وبهداشتی کرامیك

Boizenburg

کانون آگهی زیبا

آ ـ ۲۵٤۸٦

کارخانه صنعتی امید

محصول کارخانه صنعتی امید — MANFACTURED AT OMID FACTORY MADE IN IRAN

بزودی بخاری جدیدی‌که درعین حال چراغ خوراك‌پزی نیز میباشد. جهت استفاده عموم عرضه میکند

بخاری امید : باشعله آبی میسوزد .

بخاری امید : ارزان ومقرون بصرفه است.

بخاری امید : هم بخاری، هم چراغ خوراك‌پزی است

بخاری امید : بسیارمحکم وزیبا ساخته شده است .

نشانی: تهران ـ خیابان‌ری ـ دوراه مهندس ـ تلفن:۵۲۳۸۳

۱ـ۳ آ ـ ۲۵۳٤٤

عمران کیلومتر ۲ جاده مخصوص

خیابان طباطبائی وحوالی آن

بمنظور شور واتخاذ تصمیم قطعی جهت‌آبادی و عمران خیابان طباطبائی وخیابانهای اطراف آن واقع درکیلومتر ۲ جاده مخصوص ازکلیه مالکین‌دعوت میشود که روز یکشنبه ۲۷ مهر ماه ساعت شش بعد از ظهر در منزل جناب آقای دکتر محمود نجم‌آبادی حضور بهمرسانند. خیابان‌سفارت فرانسه نرسیده به‌چهارراه امیر اکرم کوچه زیبا تلفن ٤۰۴۳٦ و ٤۰۰۵۷

آ ـ ۱۷۰۰۵ دکتر صالح عموم

انتقاد

جادوگری !..

دراین هفته نشریه هفتگی یکی از سفارت خانه‌ها بدست مارسید که بد نیست خوانندگان ماهم ازمطلبی که‌در آن نشریه منتشر شده‌بود اطلاع یابند باشد که‌برای همه ما و خصوصا سازمانهای دولتی مفید افتد .

درنشریه مذکور آماری از عده دانشجویان مدارس ابتدائی ومتوسطه‌و دانشگاه چاپ شده‌بود که‌البته مقایسه بین تعداد دانشجویان مدارس‌ابتدائی ومتوسطه ودانشگاه آن کشور باکشور مالیاس مع‌الفارق است زیرا درآنکشور چهل‌پنجاه میلیون نفوس سکونت‌دارد در حالیکه درکشورما بیست میلیون نفر زندگی میکنند .

واز آن گذشته پیشرفت فرهنك و تعلیمات عمومی دو کشور هم قابل قیاس نیست ازاین مسئله که بگذریم موضوع بحث درباره پیش‌بینی های عجیبی‌است که‌دراین آمارنسبت بافزایش‌تعدادمحصلین‌درسالهای‌مختلف بچشم میخورد .

این پیش بینی هابرای ماکه اصلا باآمارورقم‌سروکاری‌نداریم چیزی شبیه سحروجادو است .

لابد این نکته ازاخلاق عمومی‌خودمان رامیدانید که‌مادرعدد ورقم چقدراهل بذل وبخششیم وقتی میخواهیم‌چیزی رابارقم نشان دهیم هیچ قیدوبندی در باره‌اینکه یك رادده‌وراصدصد راهزار وهزار رامیلیون ذکر کنیم نداریم و اصلا متوجه نیستیم که‌فاصله یك تا ده و ده‌تاصد و صد تاهزار را که ما اینقدر باسرعت و بی‌اعتنائی طی میکنیم اینطور سهل‌وساده طی کردنی نیست وکاندرین راه خارها باشد .

خلاصه غرض اینست که‌این پیش بینی ازنظرما مردمی که‌رقم وعدد و فواصل آنها رااینقدر شوخی وسرسری میگیریم حکم اعجاز وجادوگری را دارد .

دراین نشریه نوشته‌شده‌است عده دانش‌آموزان کمتراز۶سال‌تاسال ۱۹۶۶ ثابت خواهند ماند و تعداد آنها برحسب سال تحصیلی یك‌میلیون و۴۵۰ هزار نفر خواهد بود بنابراین برای این سن مشکلی‌وجودندارد . ونباله آمار ادامه دارد ..

دانشجویان‌ازشش‌سال تاسیزده‌سال‌ـ عده فعلی آنها ـ درسال آینده‌این‌عده به‌چندنفر بالغ خواهد شدواز سال ۵۹ ـ ۱۹۶۰ تاسال ۶۵ـ ۱۹۶۶ تعداد محصلین از۶ سال تا ۱۳ سال چقدر افزایش یاکاهش می‌یابند این‌آمار تعداد کلیه شاگردان ۱۴ ساله و ۱۵ ساله و۱۶ساله و۱۷ساله و۱۸ ساله و بالاخره دانشجویان دانشگاه را بطور دقیق وافزایش وکاهش آنهارادرسال های مختلف تحصیلی تاسال ۱۹۶۶ تعیین می‌نماید .

وخلاصه کلام آنکه استنتاج این‌ارقام بدون زحمت مسائل ومشکلات آینده وضع تعلیم وتربیت رااز نظر معلم و مدرسه وسایل‌کار وهمچنین چگونگی افزایش وکاهش‌محصلین‌رابخوبی‌نشان میدهد و مقامات فرهنگی میتوانند با مطالعه‌این‌آمار طرح‌آینده کار خود را بریزند .

این نتیجه‌آمار است ومنحصربفرهنك نیست‌ودر اقتصاد وتجارت و بهداشت وامور علمی وصنعتی وهمه شئون این آمار ها بادقت وصحت وجود دارد که بااتکای بآن‌دست باقدامات مختلف میزنند .

اما درکشور ماازاین آمارها خبری نیست مانمیدانیم درسال آینده چند نفر به محصلین ماضافه میشود ودر نتیجه نمیدانیم درسال آینده بچندنفر معلم احتیاج داریم وچقدر باید برتعداد مدارس ومیز ونیمکت آنها اضافه نمائیم وقس‌علیهذا در تجارت صنعت‌بهداشت واقتصاد.و.وو.و

اتکای بآمار مسئله طبیعی است . وقتی‌کسی مریض شد .اول اورامعاینه دقیق میکنند احوال و وضع مزاج و خوراك وقدرت وضعف‌بنیه‌اش‌رابررسی می‌نمایند ومرض راتشخیص میدهند و سپس باتوجه باین جزئیات اورامداوا می‌نمایند .

اطبا قبلا دستور عکس‌برداری میدهند وسپس باملاحظه عکس مرض راپیدا میکنند وبعلت آن پی میبرند .

بدون دردست داشتن این جزئیات تشخیص مرض وسپس معالجه او امکان ندارد .

دردوسه سال قبل آمارهای بسیار جالبی ازشهرکاشان بدست آوردند و اکنون اگر بخواهند قدمی برای این شهر بردارند دیگر احتیاجی بمطالعه سطحی غیر علمی ندارند زیرا در این آمار دقیق کلیه‌مسائل و مشکلات‌این شهر منعکس شده است رقم وعدد نقش بزرگی درزندگی اجتماع بازی میکند واهمیت آمار برای جامعه‌شاید کمتراز اهمیت عصا برای یکنفرنابینا نباشد .

پسرکی با دانشی ها و سرکی با دانشی ها و پسرکی با دانشی

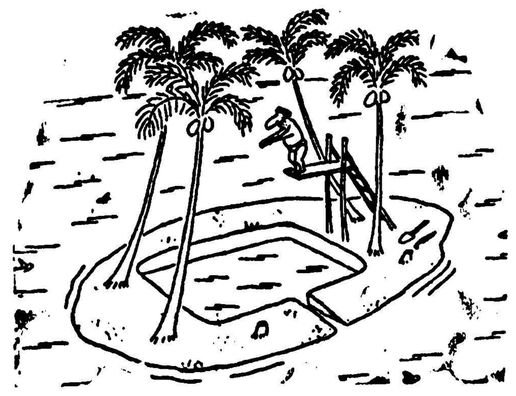

بدون شرح

ارقامی‌که درست هستند اما انسان باور نمیکند

شکل زمین‌ـ برخلاف آنچه از قدیم گفته‌اند که: «زمین گرد است مانند گلوله‌ـ نیوتن‌کرده واضح این مقوله » زمین شکل کروی کامل ندارد زیرا چون بدور خودش بدور محوری که قطب شمال وجنوب در انتهای آن هستند میگردد درناحیه دوقطب فرو رفتگی حادث شده ودرائر این فرو رفتگی دردوقطب طول شعاع استوائی وشعاع قطبی برابر نیست .

ابعاد حجم زمین‌ـ شعاع استوائی ۶۳۷۷ متر ـ شعاع قطبی ۶۳۵۶ متر فرورفتگی قطب‌ها نسبت باستوا : ۲۱ کیلومتر‌ـ محیط زمین در قسمت استوا ۴۰،۰۷۰ کیلومتر وسعت‌سطح زمین ۵۱،۰۰۰،۰۰۰ کیلومتر مربع وحجم زمین ۱۰۰۰ میلیارد کیلومتر مکعب .

وزن زمین‌ـ میگویند ارشمیدس گفته است: اگر تکیه‌گاهی در آسمان‌داشتم زمین را ازجای بلند میکردم اما علم امروز بدون اینکه درآسمان تکیه‌گاهی داشته باشد وبدون اینکه زمین و خورشید را درترازو یاقپانی گذاشته باشد موفق شده که‌وزن‌زمین وستارگان دیگر وهمچنین وزن مخصوص وحجم آنان وبسیاری ازمسائل دیگر را بدقت حساب کند .

تعیین وزن زمین و ستارگان دیگر را بقانون جاذبه نیوتون مدیونیم . طبق این قانون اجرام هرقدر سنگین تر باشند بانیروی بیشتری یکدیگر را جذب میکنند فرض کنیم که دوگلوله فلزی راکه هرکدام یك‌کیلوگرم وزن داشته باشند درفاصله یك‌سانتی‌متر ازهم قراردهیم دراین صورت نیروی جاذبه که‌بر یکدیگر وارد میسازند برابر هفت میلیونیم میلی‌گرم است . اگر یکی ازدوگلوله دوکیلوگرم‌وزن داشته‌باشد این نیروی جاذبه دوبرابر یعنی ۱۴ میلیونیم کیلوگرم میشود . امااگر فاصله دوگلوله یك‌کیلوگرمی بجای یك‌سانتی‌متر دوسانتی متر باشد جاذبه چهاربرابرکمتر خواهدبود ودر فاصله ۳سانتی‌متری ازجاذبه ۹برابر کاسته میشود. اکنون اگربجای دو گلوله میناميم و محاسبه زمین یا کیلوگرمی وگره زمین رااننتخاب کنیم نیروی جاذبه همانست که‌ما آنرا وزن گلوله می‌نامیم ومحاسبه‌زمین‌زمین یا بعبارت بهتر جرم‌آن ازاین قراربسیار آسان است و عبارت است از ۵۹۷۴،۰۰۰،۰۰۰،۰۰۰،۰۰۰،۰۰۰ تن بروی تعیین وزن خورشیدوستارگان دیگر نیز ازهمین قانون جاذبه‌استفاده میکنند که‌چون شرح آن‌محتاج‌به‌بیان محاسبات هندسی وریاضی است از حوصله این بحث افزون است ولی بطورکلی بایدگفت خورشید ۳۳۲،۰۰۰ برابر سنگین‌تر اززمین است.

مرتفعترین و عمیقترین نقاط زمین

بلندترین نقطه زمین ازسطح دریا قله اورست هیمالیا است در شمال هندوستان که‌درحدود ۸۷۴۳ مترارتفاع دارد وعمیق‌ترین نقطه زمین دراقیانوس کبیر است درآنجا عمق دریابه۱۰۵۰۰۰ متر میرسد .

سالهای نوری‌ـ مسافتها را درزمین میتوان بامتر وکیلومتر یافرسنگ و میل سنجید وحتی درلابراتوارها برای سنجش ذرات اتم ومیکروبها وباکتریها ازیك میلیونیم میلی‌متر وحتی ارقام گیج‌کننده کمتر ازآن سخن میرانند . علم‌نجوم هم‌محتاج میزان سنجشی است. ولی فاصله‌های نجومی عظیم تر ازآن هستند که‌بامیزانی چون مترو کیلومتر اندازه توان گرفت . درست مانند آنکه نمیتوان آب اقیانوسهای جهان رابافطره‌چکان چکه‌چکه شماره کرد بهمین جهت فاصله‌های نجومی را که به‌آسمان‌های بی‌آغاز و بی‌پایان سروکار دارند باسالهای نوری می سنجند .

سال نوری عبارت از مسافتی است که نور درطول یکسال میپیماید . چون سرعت نوردرهرثانیه ۳۰۰،۰۰۰کیلو متر است پس‌مسافتی که‌نور در یك سال طی میکند عبارت از :

۹۳۴۴۱۶۰۰،۰۰۰،۰۰۰ کیلومتر

این طول یکسال نوری بکیلومتراست. رسیدن نورماه بزمین بیش از یك ثانیه وقت نمیخواهد فاصله نوری میان زمین وخورشید که‌این همه از ما دور است فقط ۸دقیقه است ولی فاصله نزدیکترین کهکشان‌بکهکشان خودما درمجمع الکواکب ۷۰۰،۰۰۰سال نور است یکثانیه و۸دقیقه کجا

چاقی برای زنان نعمت‌است

چند روز پیش یکی از قضات دادگاههای طلاق لندن اعلام داشت که اگر زنان ودوشیزگان میخواهند درزندگی خوشبخت باشند باید سعی کنند که چاق شوند .زیرا عده‌ای از مردان هستند که به زنان‌چاق علاقه زیادی پیدا مینمایند .مثلا درلندن‌یك‌کارگر بنام «جون‌اندیکوت» عاشق دختری بیست ویکساله که بیش‌از یکصد کیلو وزن داشت شد وبااو ازدواج کرد .

پس از ازدواج ،عروس غافل از علاقه شوهرش بچاقی او شروع بکم کردن وزن خویش نمود .چون که از ماجرا مطلع شد از دادگاه تقاضای طلاق همسرش را کرد زیرا چیز مورد نظر او یعنی چاقی از زنش دور شده است .هرقدر دادگاه اصرار کرد که اورا قانع سازدتا از شکایت خود صرفنظر نماید موفق نشدو همسرش هم‌حاضر نبود دست از رزیم بردارد ودادگاه ناچارحکم طلاق آنها را صادر کرد .

دستگاه خواننده

بمعیت جنگجویان سابق‌امریکائی اعلام داشت که یکی از اعضای آن موفق شد دستگاهی بسازد که این دستگاه میتواند مطالبی را که‌برای نابینایان نوشته شده است بخواند وآهنگهای موسیقی مخصوصی از خود بیرون دهد .

برای اینکه نابینایان از نوشته‌ها اطلاع پیدا کنند باید آهنگهای این دستگاه راباد بگیرند تابتوانند آنرا بحروف وکلمات ترجمه کرده وبه مفهوم آن پی ببرند .

کلاه ناودانی

۷۰۰،۰۰۰ سال نوری کجا؟! حدس زده میشود نوری که‌از ضعیف ترین کهکشان با تلسکوب دیده میشود پانصد میلیون سال ازعمر آن گذشته باشد وحال اگر میخواهید این‌فاصله نوری را بکیلومتر بسنجید پانصدمیلیون را درعدد ۹۳۴۴۱۶۰۰،۰۰۰،۰۰۰ که طول یکسال نوری بکیلومتراست‌ضرب کنید. اکنون اگرمیخواهید تسلط علم رادر دنیای مقیاسها بدانید حاصل ضرب بالا رابایك میلیونیم میلیمترکه در مورد ذره های اتم وویروس‌وسلول ها بکار میرود بسنجید وقدرت علم انسانی راتحسین کنید . این همان علمی است که صاحبان آن یعنی گالیله‌ها را روزگاری پاپ‌ها وادار بتوبه واستغفار میکردند زیراپیشرفت علم ودانش بافسانه‌های پایان میداد که وجودشان برای بقای آنها لازم بود .

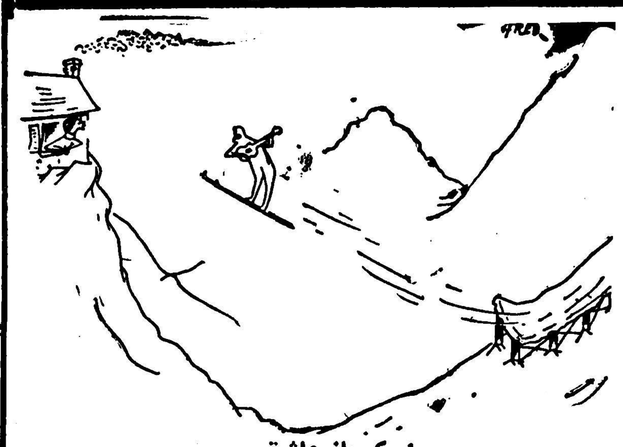

اسکی‌باز عاشق

چند خبر علمی

* یکی‌از کارخانه‌های امریکائی توانست از باقی مانده تفاله نیشکر یکنوع مقوا بسازد وازاین مقوا جعبه‌های مختلف مقوائی تهیه کند.

* بزرگترین کارخانه تولید برق از بخاری که از زمین خارج میگردد در کنار سواحل رودخانه وایکاتو در نیوزیلاند ساخته شد و این کارخانه ارزانترین برق جهان راتهیه مینماید .

* بوسیله تلگسوبی که در رصد خانه سان میشیل فرانسوی نصب خواهد شد ،دانشمندان خواهند توانست ستارگانی را که پانصد میلیون سال اشعه‌ای از زمین دور هستند مشاهده کنند .

* بزودی نویسنده معروف فرانسه آندره موروا کتابی ازتاریخ زندگی سرالکساندر فلمینك مکتشف پنسیلین منتشر خواهد ساخت .

* پخت وپز بارادار جدیدترین وسیله پخت میباشد وهم اکنون در امریکا مطالعاتی جهت شیوع دادن این طریقه در جریان است .

* یکی‌از کارخانه‌های جوراب بافی پاریس بکنوع جوراب بافته است که هنگام بپاکردن از آن بوی عطر مطبوعی بمشام میخورد .

* کوچکترین رادیوئی که تاکنون ساخته شده فعلا درنمایشگاه رادیوئی لندن بمعرض تماشا گذاشته شده است .حجم این رادیو ازقوطی سیگار بیست عددی تجاوز نمیکند

تهیه یك قاشق عسل

صبح‌هاوقتی باکره ونان عسل‌صرف می‌نمائید هیچ میدانید چه میکنید ؟ـ بلی محصول یك‌عمرزحمت‌صدهازنبور عسل رابدون اعتنا فرو میبرید ویك آمار کوچك نشان میدهدکه‌یك‌پوندعسل که نوش جان میفرمائید محصول یك عمر بلی یك عمرهزار زنبور عسل است که‌از صبح زود تاشام ازاین‌گل وآن گل ماده اولیه تهیه‌عسل راجمع میکنند وده ها عدد آن در این راه‌جان میدهند .

گلابی

ازمیوه‌های مطبوعی که‌همه جای دنیا معروفیت دارد یکی گلابی است گلابی از حوزه مدیترانه شرقی‌برخاسته و باکناف جهان رفته است .

درقرون وسطی گلابی جنبه احترام وتقدس داشت وبسیاری از اطبای اروپائی باشخاص عصبانی وتند خو خوردن گلابی را تجویز میکردند وو موجوده آنرا دافع کسالت‌و عصانیت میدانستند .

جدول کلمات متقاطع شماره ۱۰۴۷

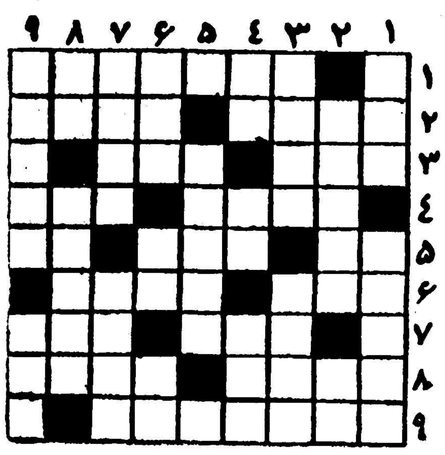

افقی : ۱ـ اگر هم تن چو مار کندزهر و مهره‌اش کجاست؟ ۲ـ از دست بدش امان و الامان ! ـ اگرقرارباشد برسد البته اینطور آسانتر میرسد ۳ـ ضمیری است ـ ثروتمند و بی‌نیاز ۴ـ میراث‌خوار ـ از رودخانه‌های آسیا ۵ـ خودمان را عرض میکنم ـ میوه‌ای که میگویند مخصوصا برای معده بسیار مفید است ـ یکی از ما ۶ـ چالاك وچابك ـ حتما در دهان شما هم هست ۷ـ قدم ـ طایفه ۸ـ تا وقتی ساخته نشده بود در روی پاشنه میچرخید ـ اگر دمش را ببرید بسوراخ میرود و اینطور بآسمان ۹ـ معمولا هیچ کاره‌است!

عمودی : ۱ـ شاعر که‌در کار جهان ندیده است ـ کاغذی را در مشت بفشارید تا ملاحظه فرمائید ۲ـ از سبزیهای کمپوتی ! ـ وارونه‌اش کنید تا مادر شراب باشد ۳ـ روی دندان ـ از بازیهای انگشتی ! ۴ـ ضمیری است ـ بمعنی شیره هم بکار می‌برند ـ از کامیونهای معروف دیزلی ۵ـ از کتابهای اگزیستانسیالیستی که خودش هم مثل اسمش تهوع‌انگیز است ۶ـ کشوری‌که در هر خم زلف دلدار شاعر ده تاتاز آن هست ـ ده بیش ونه کم ، کافی ـ تلخ ۷ـ نماینده ـ حرف‌نامربوط ۸ـ اختراع سودمند او هر روز مورد استفاده شما هم قرار میگیرد ـ نشان دادن ۹ـ سیگار برك معروفی دارد ولی البته چرچیل نیست !ـ از داستانهای یکی‌از نشریات اطلاعات .

حل جدول شماره ۱۰۴۶

افقی : ۱ـ جا ـ زنبورك ۲ـ وسمه ـ راست ۳ـ زار ـلالو ۴ـ قنداق ـ پله ۵ـدل ـ ما ۶ـ دخو ـ کوروش ۷ـ آزرم ـ زری ۸ـارنب‌ـجوزا ۹ـ جاه‌طلب ـ شر.

عمودی: ۱ـ جوزقند ـ اج ۲ـ آسان‌ـخارا ۳ـ مرد دو زنه۴ـ زه ـ ال ـ ربط ۵ـ لق ـکم ۶ـ برا ـ مو ـ جب ۷ـ والهارزو۸ ـ رسول ـ ورزش ۹ـ کت ـ هوشیار .

درباره زنان

****

ـ میگویند علم روانشناسی دردنیا ترقی شایانی کرده است ولی‌هنوز که نتوانسته‌اند جنس زنهارا آنطور که باید بشناسند

(بزرگان)

ـانسان میتواند تمدن رادر همه جا رسوخ دهد جز در زن

(جرج سریدر)

ـ زن تنها سربازی است که حتی بر بزرگترین زنرالها فرمانروائی میکند چون تیغ زن مژگان او‌ـ سرنیزه زن ناخن او ـ مسلسل زن زبان او ـ کمند زن گیسوی او اسلحه گرم زن اشکهای اوست

یکی‌از بزرگان

ـ زیبائی زنان بهترین سفارش‌ـ نامه‌ایست که همه جا مورد قبول واقع میشود .

(ارسطو)

ـ مهمترین و خطرناکترین اعلام خطر بخانمها این سه کلمه است (خانم شما زشت هستید)

(بزرگان)

موتور ژنراتور

بقدرت ۱۹۰ کیلووات ۵۰۰ دور

باتابلو ورگولاتور اتوماتیك وکلیه لوازم‌موجود است. باشرایط سهل وتضمین بفروش‌میرسد. درصورت تقاضا درمحل نصب‌وتحویل‌میگردد.

شرکت ایران‌آلمان

خیابان سعدی تلفن ۳۱۸۴۹

۲۵۷۸۰ـآ

کلبر کلمبس

یك لاستیك مطمئن برای هر نوع وسیله نقلیه موتوری

Kléber-Colombes

نماینده انحصاری : شرکت مهامی گروه ماه تلفن ۴۲۵۱۸ ۴۰۷۹۳

فروشگاه ماهیار شاهرضا تلفن ۸۹۷۹ ۶

۲۵۷۳۸ـآ

سیلوانیا SILVANIA

طبق آمار مصرف فلورسنت سیلوانیا در جهان از هر لامپ دیگری بیشتر است

لامپ فلورسنت سیلوانیا بعدترین هر لامپ دیگر خیلی عمر میکند بی‌صرف بی‌قیقیت درصدی که باترانسفورماتور استارتر سیلوانیا روشن گردد ۷۵۰۰ ساعت دوام میکند

بخاری آب‌گرم‌کن

POLAR

پلار

اصفهان

۲۰۹۷۲ـآ ۷ـ۲۵

درمان

روماتیسم

مطب دکتر مهندس

خیابان یوسف آباد ـ ایستگاه ابران

۲۵۷۵۰ـآ

درمان کچلی واگزمای کهنه بابرق

گرگان ـ مطب دکتر عطاءاله یادگار

۱ـ۵ ۲۵۳۲۴ـآ

The New York Times

کموی وارد عرصه مبارزات انتخاباتی امریکامیشود

سناتورهای دمکرات وانگلیس وفرانسه برای تخلیه جزایر ساحلی به‌آمریکا فشار می‌آورند

وجمهوریخواهان در ادامه سیاست سابق پافشاری میکنند

واشنگتن ـ آرامشی‌که در تنگه فرمز پدید آمده به‌وزارت خارجه آمریکا فرصت تفکر داده است. مسئله این است که ازفرصت‌چگونه بایداستفاده برد وهمین نکته موجب اظهار نظر های متفاوتی ازطر ف مقامات‌واداره‌کنندگان دولت‌آمریکا شده‌است .

عده‌ای برآنند که‌کاری نباید کرد، بعضی عقیده دارند که باید قوای ژنرال‌چیانکایچك درجزایر ساحلی تقلیل یابد وگروهی نیز میگویند که باید ازجزایر سا حلی دست شست .

تمایل باینکه کاری انجام نشود بسیار نیرومند است .

هراقدام شدیدی‌برای وادارساختن چیانکایچك به‌تخلیه قوای خود از جزایر ساحلی ویاکاهش آنهاسبب ایجاد ناراحتی در تایپه خواهدشد. حتی اگر در اینر اه نیز مو فقیت حاصل شود بعنوان شکست تلقی خواهد گشت .

جان‌فاسترداللس وزیرخارجه‌آمریکا این دورنما را دوست نمیدارد .

ازطرف دیگر جمهوریخواهان‌طی مبارزات انتخاباتی خود تا ماه‌نوامبر بادمکراتها روبرو هستند و مایلند ازآ تش بس موقتی بعنوان پیروزی دولت آمریکا استفاده کنند .

نمایش قدرت

کسانی که‌طرفداران دست زدن بکاری نیستند اظهار میدارند که تمایل‌قدرت ایالات متحده درکموی وماتسو مفید بوده ودمکراتهای‌ترسو که درسیاست جدی دولت آمریکا انتقاد میکر دند بار دیگر اشتباه کرده وپرزیدنت آیزنهاور ودالس هم صلح وهم استراحت آمریکارا حفظ نموده‌اند .

بطور اجمال این طریق استدلال، موقتا عده‌ای ازرای دهند گان را جلب خواهد کرد و بدالس فرصت خواهد داد تابرای حل مشکلات دیگر دست بکار شود . ولی اگر این‌سیاست را از نقطه نظر عواقب آینده وطولانی آن در نظر میگیریم باید گفت که بر اثر آن فقط‌چین ملی‌تشویق خواهد شد .

ازاینرو ازدالس درخواست‌میشود که دردوران آرامش کنونی راه‌حلی برای مسئله بیابد . دالس آشکا را گفته است که اگر ملیون یك‌سوم ازنیروهای موثر خود راسر گرم دفاع از جزایر ساحلی کنند کاری است احمقانه .دالس اعلام کرده که‌اگر آتش بس قابل اطمینانی به وجود آید مایل است پیرامون‌تقلیل قوای چین‌ملی از کموی و ماتسو مذاکره کند .ولی‌درست در همین جااست که درد سر آغازمیشود .

زیرا عده‌ای ازمقامات‌دولت‌آمریکا احساس میکنند که تقلیل قوای ملیون سبب تضعیف موقعیت آنها دربرابر کمونیستها خواهد شد و تغییری دروضع کمونیستها پدید نمی‌آ ورد .آنها میگویند که باین ترتیب ممکن است جزایر ساحلی دربرابر حمله کمو نیستها بدون آنکه ایالات متحده از گرفتا ری رهائی یافته باشد آسیب پذیر تر شود.

متحدین بزرك امریکا نمی‌خواهند ایالات متحده بافشار بچیانکایچك برای تخلیه جزایر ساحلی بیش‌از اندازه فاراحت شود .ازاینرو آنها ازاقدام سازمان ملل برای تخلیه جزایر ساحلی استقبال میکنند . ولی‌آنها مایل‌به‌تخلیه جزایرساحلی وخاتمه‌دادن به‌تمرکز زیاد قوای غرب دربرابر خاك اصلی چین هستند .هنگامیکه کمونیست‌هابه گلوله‌باران کموی ادامه میدادند، لندن وپاریس دراظهار نظریات خود بشکل قاطع مردد بودند ولی‌اکنون که‌تیراندازی قطع‌شده آنهاصراحتا درخواست میکنند که‌آتش‌بس‌ادامه یابد وتصمیمی برای تخلیه جزایر ساحلی گرفته شود .

بااین حال هیچکس به‌پرزیدنت آیزنهاور ودالس پیشنهاد نمیکند که‌چگونه چیانکایچك را تشویق بموافقت باتخلیه جزایر ساحلی نماید .والتر روبرتسن معاون‌وزارت خارجه امریکا که‌اغلب اورا طراح سیاست کنونی ایالات متحده‌در کموی وماتسو میدانند میگوید‌من درسال ۱۹۵۵ برحسب ماموریت به تایپه رفتم تاچیانکایچك‌را تشویق کنم که‌عده زیادی ازنیروهای‌خود را به‌جزایر ساحلی نفرستد .ولی‌در ماموریت خود دچار شکست شدم ودرایام کنونی نیز هیچ‌حادثه‌ای روی نداده که‌تصور کنیم ملیون مایل به‌تخلیه هستند .

فشار چند جانبه

ازاینرو آنچه‌واقعا درواشنگتن جریان دارد فشارهائی است که‌از اطراف بدولت وارد میشود .سناتور های نیرومند حزب دمکرات که اعضای کمیته روابط خارجی‌هستند وپشتیبانی آنها برای اتخاذ یك سیاست دوحزبی دردوران باقی مانده حکومت آیزنهاور ضروری است به‌متحدین ایالات متحده پیوسته واز آیزنهاور درخواست میکنند که‌بچیانکایچك برای‌تخلیه جزایر ساحلی فشار بیاورد .درعین حال سیاستمداران حزب‌جمهوری خواه ازدولت درخواست دارند که سیاست سابق خودرا ادامه دهد واز آتش بس کوتاه کنونی در مبارزات انتخاباتی استفاده شود. آنها میگویند حتی‌اگر قبل‌از ماه نوامبر جنك آغاز شودو دولت امریکا مجددا مجبور به‌اتخاذ یك روش دفاعی شود ،باید سیاست مزبور ادامه یابد .

دولت امریکا دراین اوضاع و احوال میکوشد که‌یك راه‌حل‌وسط ومصالحه‌آمیز بیابد که‌براساس تخلیه نباشد وبرمبنای تقلیل‌نیرو های چین ملی ازجزایر ساحلی‌قرار گرفته باشد این کاری است‌دشوار اکنون فرصت دیگری برای امریکا پیش آمده است ولی‌نه ملیون ونه چین کمونیست مایل نیستند که بدان کمك کنند تامعمارا حل کند.

نیویورك‌تایمز

مقالات وگزارشهای خارجی

MANCHESTER GUARDIAN

اسرائیل برای مقابله بازیر دریائیهای مصر آماده میشود

مصر زیرنظرشوروی‌ها دردریای سرخ ومدیترانه مشغول ایجاد پایگاههای بزرك دریائی هستند

فروش چند زیر دریائی انگلیسی نسبتا کوچك باسرائیل بدنبال فعالیت هائی است که از طرف شوروی ها وکشور های بلـوك کمونیست‌درمدیترانه صورت‌میگیرد اینك تعدادی از زیردریائی هـای لهستانی وروس پرچم خودرا تغییر داده وبرچم جمهوری متحـده را افراشته اند وعلاوه براین مصر،زیر نظر شوروی‌ها ،در دریای سرخ‌و در مدیترانه مشغول ایجاد پایگاهـ های بزرگی دریائی هستند .

شش‌زیر دریائی مصری اینـك سرنشینان روسی ومصری ویاروس ولهستانی دارند وبدین جهت هم اسرائیل ها و هم سازمان پیمـان اتلانتیك باید این جریان را مورد توجه قرار دهند .زیرا تـاسیس پایگاه های مصری باعث میشود‌که روسها بتوانندبه مدیترانه واقیانوس هند تسلط پیدا کنند .تا آنجا که معلوم است روسها در مدیترانه‌فقط یك پایگاه دارند .اما ساختمـان پایگاه جدید در اسکندریه وپایگاه دیگر درساحل غربی دریای سرخ مسلما کمك مؤثری بشوروی هـا خواهد کرد .شوروی ها در یمن نیز مشغول ساختمان یك بندرشده اند ولی تاکنون دلیلی براینکه بخواهند در آنجا پایگاه زیردریائی بسازند در دست نیست . ضمنا این نکته نیز جالب است که در سوریه پایگاه زیر دریائی ساخته نمیشود .تجدید ساختمان‌لاذقیـه برای ایجاد پایگاه دریائی‌نیست و درباره پایگاه مخفی شمال لاذقیه نیز باید گفت که شایعات در این باره بیش از حقیقت است .

ناوگان بازرگانی

بهرحال اسرائیلی ها میگویندکه تحویل دادن زیر دریائی به آن کشور موجب میشود که قدرت‌مصر خنثی شود علاوه براین بایشـان قدرت میدهد که بتوانند در موقع لزوم نیروی دریائی نسبتا نیرومند مصر را هدف قرار دهند واینکشو را ازدریا محاصره کنند وارتباط دریائی بین مصر وسوریه را قطع سازند .باین ترتیب به آسانـی میتوان سوریه را از مصر مجـزا ساخت .

پنج فروند از شش فروندزیـر دریائی مصر اقیانوس پیماست و میتوانند راههای تجاری را قطع کنند ولی اسرائیلی ها تاکنون در این باره از خود نگرانی نشان‌نداد اند ومعتقدند که تحویل زیردریائ بایشان خطر را بمیزان زیاد ازمیار خواهد برد ویا تخفیف خواهد داد وآنها خواهند تـوانست خطـوط تجاری خودرا حفظ کنند بخصوص که جنك دریائی هیچگاه قطعی نیست .

باین ترتیب در حالیکه سرنوشت جنك در زمین تعیین خواهد شد اسرائیلی ها خواهند توانست‌ناوگار تجاری خودرا بدون خطر وبی نقص عبور دهند .ناوگان اسرائیلی‌فعلا بین یکصد تادویست هـزار تـن ظرفیت دارد ودر آلمان ساخته‌شده است .

برای اسرائیلی ها کاملا لازم‌است که یك‌بندر زیر دریائی در خاك خود بسازند وافراد لازم را زیرنظر یك دولت بزرك که در کار زیـر دریائی وارد است تربیت کند .این پایگاه بهتراست که در حیفا قرار گیرد .نیروی دریائی انگلیسی‌هفته پیش تائید کرد که‌هم اکنون گروهی از افراد اسرائیلـی در انگلیس مشغول فراگرفتن فنون کارزیر دریائی میباشند .

منچستر گاردین هفتم اکتبر

تلکسوپ خودکار

لنینگراد ـ در رصدخانه پولکوو واقع‌در نزدیکی لنینگراد نخستین تلسکوپ اتوماتیك ساخته شد از این تلسکوپ برای تعیین ناموزونی های حرکت وضعی زمین و حرکت محور زمین استفاده میشود .

خبرنگار ماازآبادان گزارش‌می دهد چندروز قبل آقای مزینی رئیس سینماها وتفریحات‌کارمندان شرکت نفت بمرخصی رفت.درغیاب ایشان آقای «رشنواد» اداره امـور تفریحات کارمندان شرکت نفت‌را بعهده خواهد داشت.

The Economist

اسکندر میرزا پاکستان را بکجا میبرد؟

سهروردی برای حزب خود وجبهه ملی ایجاد نموده وباقدمهای استوار بطرف انتخابات میرفت

بسیاری از پاکستانیها اقدامات اسکندر میرزا را پسندیده‌اند !

اما‌اسکندر میرزا ازاقدامات خود فقط برای برقراری نظم استفاده نکرده‌است .زیرا برای بر قراری نظم فقط حکومت نظامی اعلام میکند ولی وی‌باین کار اکتفا نکرد .بلکه باقانون اساسی موجود هم بمبارزه برخاسته وتمام احزاب سیاسی راهم بسته است .

مشکل است که این اقدامات را برای حفظ وبرقراری نظم در یك دوره کوتاه بدانیم .

اقدامی که موجب حوادث اخیر شد بروز اختلاف بین حزب‌عوامی‌لیك (برهبری سهروردی که مرد معتدل اصلاح طلبی است) وحزب جمهوری خواه (که برهبری‌فیروز خان نون اداره می‌شود وپایه‌های‌آن در ایالت غربی است) بود تاچندی پیش سهروردی در پشت صحنه مانده بود واز دولت حمایت میکردو اجازه نمی‌داد که افراد حزب عوام لیك در دولت شرکت کنند باین ترتیب اشتباهات دولت‌را بعهده‌خود دولت میانداخت .

وی برای حزب خود وجبهه ملی اگر او معتقد شود که دول غربی دست از مساعی خود برای‌بازگون ساختن او برداشته‌اند و میخواهند بااو همکاری کنند ـ سودر عین‌حال دست اورا در رفتار باسایر اعراب آزاد بگذارند ـ ممکن است‌دوران آرامش بدنبال آن بیاید .

ولی در حال حاضر همچنانکه از اظهارات دکتر فوزی برمیآید او هنوز نسبت به مقاصد دول غرب بدگمان است و اینکه چگونه‌ممکن است این بدگمانی را از ذهنش خارج کرد، هیچکس جز خود او نمی‌داند .

پرزیدنت عبدالناصر چنان موقعیت مقتدری دارد که میتواند صبر کند و انتظار بکشد . رهبران عرب‌ممکن است عملا از او بترسند یاخوششان نیاید ، ولی او دلائل کافی‌وآشکار در دست دارد که فلاحین واقعا او را دوست دارند و او ثابت کرده است که میتواند آنها را برضدهر کسی که‌بااو مخالفت‌میکند‌برانگیزد کلمات ، اگر از صدای عرب‌باشد، ثابت شده که‌از توپها یا لیره‌ها و دلارها نیرومندتر است . این کلمات براو صلاحی است که‌ممکن است برای مدتی آنرا بزمین‌بگذارد ولی بمیل خود به دیگری نخواهد داد .

نیویورك تایمز

عبدالناصر کلیدصلح رادر دست دارد

رئیس جمهوری عربی تاوقتی بمقاصد دول غربی مطمئن نشود اسلحه‌اش را بزمین نخواهد گذاشت

درگزارش اخیر خود به‌مجمع عمومی ،دبیرکل ملل‌متحد راجع به‌اقداماتش برای‌حفظ‌صلح‌ودر خاور میانه گفت :«مسلم است که‌تاکنون مابه مرحله اعاده اعتماد متقابل نرسیده‌ایم .»ووزیر خارجه سودان محمد احمد محجوب درهمین‌باره گفت «داستان هنوز غیر کامل است .»

اینکه ده عضو اتحادیه دول‌عرب (تونس ومراکش هفته پیش به اتحادیه پیوستند)بتوانند بایك دیگر درحال‌صلح‌بسر برند‌مسئله‌ای است .توطئه وضدتوطئه درسرزمین های عربی یك‌شیوه عادی‌زندگانی است .

تخلیه خارجیان

یك چیز قطعیت دارد.تاوقتی‌در این منطقه حکومتهائی باشند که بقوای خارجی‌برای‌حفظ کنترل خود، نیازمند باشند مشکل درجای خود باقی خواهد بود.احضار قوای‌خارجی یکشبه صلح را برقرار نخواهد کرد. ولی تخلیه این‌نیروها شرط‌مقدماتی هرپیشرفتی دراین جهت‌محسوب میشود .درروزهای اخیر بامقایسه باشش هفته قبل پیشرفتهائی‌مشاهده میشود .دیگر درمرزهای لبنان و اردن کاروانهای اسلحه بحرکت‌در نمی‌آید .درلبنان دیگر احتیاجی به‌اسلحه نیست یك‌رئیس جمهور بیطرف ویك نخست‌وزیر طرفدار عبدالناصر به‌قدرت رسیده‌اند. و گمان نمی‌رود که‌هیچگاه‌اسلحه قابل ملاحظه‌ای به‌اردن فرستاده شده‌باشد .قاهره درباره توانائی ملك حسین به‌حفظ موقعیت خود به‌مدت دراز بدبین است.اردن‌یك کشور مصنوعی است که‌نمیتواند بدون کمك خارجی دوام کند.

حملات رادیوها ومطبوعات برضد ملك‌حسین بشدت سابق نیست واز جلسه‌فوق‌العاده مجمع عمومی‌ببعد تخفیف یافته‌است .

صدای عرب هنوز هربعدازظهردر سراسر دنیای عرب طنین میاندازد وملك حسین هنوز هدف عمده‌آن است .ولی عربهائی‌که منظما به‌آن گوش میدهند احساس کرده‌اند که از۲۱ اوت به‌بعد مبارزه بر ضد ملك حسین وسمیرالرفاعی رو به کاهش رفته‌است .

پرزیدنت عبدالناصر هنوز معلوم نکرده‌است که‌نظریات‌واستنتاجهای دالك هامرشولد را چـگونه تلقی می‌نماید وزیـر خارجـه او دکتر فـوزی اخیـرا اظهار داشته بـود که هیچ چیز توجه مارا از تخلیه کامل وفوری‌قوای امریکاوانگلستان منحرف‌نمی‌سازد» ودر زمینه‌همکاری اقتصادی ـ که دومین ماموریت هامرشولد بود ـ اعراب مایلند‌کمك رابپذیرند ولی اگر بعنوان «وسیله بازآوردن نفوذ خارجی از در دیگر باشد ،هرگز آنرا قبول نخواهند کرد .

بدگمانی

پرزیدنت عبدالناصر هنوز پاسخ مسئله ادامه ناراحتی یا استقرار صلح و ثبات را در دست دارد .

فرشته صلح سرگردان شده است

نوشته : انور خامه

-۱۳۵-

خلاصه داستان

صادقخان شقاقی پس از اینکه با توطئه آقا محمد خان قاجاررا بقتل میرساند ادعای سلطنت می کند و آذربایجان را تصرف و قزوین را محاصره مینماید . فتحعلی شاه و حسینقلی خان برادر او هردو عاشق مریم یکی از زنـان آقا محمد خان هستند اما مریم حسینقلی خان را دوست دارد . حسینقلی خان بکیمیاگر مرموزی بنام ملا باقـر اعتقاد دارد و میخواهد بکمك او بوصال مریم برسد ولی کیمیاگر نیز در خفا دلباخته مریم است و برای ربـودن او نقشه میکشد ولی در هنگام اجرای این نقشه دستگیر میشود . شاه و حسینقلی خان به جنك صادقخان میروند دلاوری بنام‌ذوالفقارخان‌عاشق‌طرلان‌دختر حاکم‌قراباغ رقیب صادقخان است .

بیگلربیکی هر قدر ملاباقررا را شکنجه می کند نمی تواند او را وادار باعتراف نماید . بعدا او را بخانه میرزا شفیع می فرستد تا با حیله از او اقرار بگیرد .

درست درهمین موقع سه‌نفر دیگر از سواران برادر ضربات عیسی‌خان و مطلب‌خان وفتح‌اله میرآخور زخمهای کاری برداشتند ولحرق‌درخون خویش بروی‌زمین درغلطیدند.

سه‌نفر باقیمانده نیز که‌وضع را چنین دیدند اسلحه‌خودرا بزمین انداختند وپای بفرار نهادند. آنوقت ذوالفقارخان گریبان سردسته آن سواران راگرفت ودرحالیکه نوك‌خنجرخودراپشت گردن او گذاشته بود باوگفت :

ـ زودباش بگو به‌بینم توکیستی؟ ودراینجا چه‌میکردی ؟ بجلال‌حق قسم اگر دروغ بگوئی بااین خنجر سراز تنت جدا خواهم کرد !

سردسته سواران درحالیکه ازهول جان‌مثل بید میلرزید جواب داد :

ـ ای سوار دلاور، ترابخدا مرا نکش‌هرچه بدانم بی‌کم وکاست برای تو شرح خواهم داد :

ذوالفقار خان گفت:

ـ اگر میخواهی زنده بمانی‌فورا هرچه میدانی بگو ؟ قسم میخورم که اگر راست بگوئی تورا آزاد نمایم .

سردسته گفت:

ـ من از سواران حاکم زنجان هستم . حاکم من وسوارانم رااینجاگماشته بود وبمن دستورداده‌بود تاهر وقت شما بیائید دستگیرتان کنیم وبحضورحاکم ببریم .

ذوالفقار خان پرسید:

ـ تواز کجا مرا میشناختی؟ مگر پیش ازاین مرادیده بودی؟

سردسته جواب داد:

ـ خیر قربان ،ولی‌میدانم شما ذوالفقارخان فرمانده‌سواران دامغانی‌هستید. حاکم اسم ورسم وشکل وشمایل شمارابرای من‌شرح‌داده بود وبمن سپرده بود اگر چنین شخصی آمد دستگیرش کن .

ذوالفقار خان سئوال کرد :

ـ حاکم زنجان ازکجا مرا میشناسد.من‌که بااوسروکاری نداشته‌وهیچوقت برخوردی نکرده‌ام .

سردسته جواب داد:

ـ بله قربان ،این راهم میدانم . نظرعلی خان حاکم زنجان شخصا باشما دشمنی وخصومتی ندارد .

اما صادقخان شقاقی باو سپرده بود که‌اگر شما بزنجان آمدید وخواستید اورا تعقیب نمائید حاکم نگذارد وشمارادستگیر کند وبقتل برساند .

ذوالفقار خان پرسید:

ـ مگر صادقخان شقاقی درزنجان است؟

سردسته جواب داد:

ـ خیرقربان. فعلا درزنجان نیست اماامروز میهمان حاکم‌بود. نزدیك ظهر تك وتنها باعجله وشتاب فراوان وارد زنجان گردید ویکسربسراغ حاکم که دوست وفرمانبردار دیرین اوست رفت. مثل این‌بود که‌درقزوین قوایش شکست خورده ومتواری شده وخودش فرارکرده‌است .

نهار را دراینجا میهمان حاکم‌بود ولی‌بعداز ظهر باعجله بجانب میانه‌حرکت کرد . هرقدر حاکم‌اصرار کرد که‌چندروزی درزنجان بماند و میهماز اوباشد قبول نکرد میخواست هرچه زودترخودرا به‌ایل وبرادران خود برساند.

ازکسی که‌خیلی میترسید شمابودید. این‌چندساعتی که‌در پیش مابود مرتبا ازشجاعت وزبردستی شما صحبت میکرد. بالاخره ازحاکم قول گرفت که‌بهرترتیب هست نگذارد شما از زنجان بیشتر بروید.

حاکم نیز عده‌ای مامور در دروازه‌های شهر گماشت تاهروقت‌شما بخواهید وارد شهر شوید شمارابلافاصله دستگیر سازند.

اما ضمنا برای‌اینکه احتیاط‌بیشتری کرده‌باشد منزانیز مامورکرد که بانه‌نفر ازسوارانم درسرجاده تبریز کشیك بدهیم تااگر شما وارد شهر نشدید، وخواستید مستقیما بدنبال صادقخان بروید ماشما راگرفتار سازیم و بحضور او ببریم.

ذوالفقارخان سئوال کرد:

ـ آیاحاکم فکرمیکرد که‌شما ده‌نفر برای‌دستگیری ماکافی هستید؟!

سردسته پاسخداد :

ـ خیرقربان، اگرمیدانست که‌شماچهار نفرداور دیگرهمراه داریدمسلما خیلی بیشتر ازاین سوار برای دستگیری شما میفرستاد. اما صادقخان باو گفته بود که‌شماتك وتنها بدنبال اوآمده‌اید وحاکم فکرمیکرد برای گرفتاری یك‌نفر، هرقدر هم‌شجاع ودلاور باشد،ده‌نفر سوار کـار آزموده کافی خواهد بود.

ذوالفقارخان وقتی این‌سخنان راشنید وفهمید که‌آن‌مرد بیش‌ازاین‌دیگر چیزی نمیداند اورارها کردوباوگفت :

ـ بسیارخوب، من‌دیگر بتوکاری‌ندارم‌ومطابق قولی که‌داده‌ام ترا آزاد میکنم فقط چیزی که‌هست تونباید مطالبی راکه‌بما گفتی برای حاکم شرح دهی. فقط باو بگو که‌چندنفر بشما حمله‌ور گردیدند وشما هم‌شکست خوردید و فرار کردید. دیگربیش از این‌حرفی نزن .

سردسته جوا بداد :

ـ مطمئن باشید قربان. خودمن‌هم آنقدر عقل وشعور دارم ومیفهمم که حرفهائی راکه بشما زدم نباید برای حاکم تعریف کنم والا اوپدرم را در خواهد آورد.

ذوالفقارخان درحالیکه سوار سمندر میگردید گفت :

ـ حالامرخصی، بروا

وقتی که‌آن‌مرد باعجله بطرف شهر حرکت کرد ذوالفقارخان روبه‌همراهانش نمود وگفت:

ـ چقدرخوب شدکه مابشهر نرفتیم والاحتماگیرمیافتادیم وکارما زار بود. حتی ممکن بود جانمانیز ازبین برود. تازه اگرگیرهم نمی‌افتادیم فایده‌ای نداشت زیرا تصوری کهما میکردیم خطابود ودشمن‌ما، کسی که‌مادر جستجوی او هستیم دراین شهر وجود نداشت.

عیسی‌خان گفت :

ـ ذولفی‌جان، الحمدلله این‌خطر بزرك هم‌ازما گذشت ودامی‌که صادقخان برای ماگسترده بودازهم گسیخت وبزیان‌خود اوتمام شد.

ذوالفقارخان گفت :

ـ بهرحال نباید وقت را ازدست داد. ازقرار معلوم صادقخان تصمیم دارد امشب راتماما راه‌برود وزودتر خودرا بمیانه برساند.

بنابراین ماهم نباید باوهجال بدهیم، بایدزودتر بشتابیم شاید درمیان راه بتوانیم خودرا باوبرسانیم وگرفتارش سازیم.

عیسی‌خان ومطلب‌خان نیز گفته اورا تصدیق کردند وسپس باتفاق هم براه افتادند.ساعتی بعد به بزرگی که‌در سرراه بود رسیدند.

قدری درآنجا توقف کردند وخستگی گرفتند. ضمنااز‌اهالی ده تحقیق نمودند به‌بینند صادقخان ازآنجا عبور کرده‌است یاخیر ولی هیچکس ازمردم ده‌خبری ازاونداشتند. ناچار علیق وآذوقه لازم راتهیه نمودند وپس‌ازآنکه خودرا برای یك‌راه‌پیمائی طولانی آماده ساختند حرکت کردند .

ازاینجاکم کم دشت وسیع وسبز وخرمی که‌دردامنه سلسله جبال البرز گسترده شده است بپایان میرسید وطلایه کوهستانهای مرتفع آذربایجان‌آشکار میگردید. هرقدر جلوترمیرفتند بیشتر دردل کوهها ودره‌ها نفوذ میکردند وراه دشوارتر وسخت‌تر میگردید.

رشته‌کوههای مرتفع قافلانکوه مانند اژدهائی هزارسر ازهمه طرف پیش رفته وبهم‌پیچیده وگره‌خورده بود. درمیان‌این رشته‌های بهم‌تافته وتودرتو جزصخره‌های عظیم ودره‌های عمیق وپرتگاههای وحشت‌انگیز چیز دیگری وجود نداشت .

راه سنگلاخی که‌ازمیان این‌کوه‌ها عبورمیکرد ویگانه‌راه عراق به‌آذربایجان بشمار میرفت بعضی اوقات‌بقدری تنك وباریك میشد که‌اسبها بسختی میتوانستند ازآن‌رد شوند وقهرمانان مامجبور بودند بااحتیاط بیشتری ازآن بگذرند. حتی‌گاهی ناچاربودند ازبیراهه بروند واسبهای خود را برفراز صخره‌های خطرناك برانند یاازمیان نهرها ورودهای پهناور عبور دهند . تیرگی سهمگین شب‌نیز برخوف وخطر راه‌میافزود. گاهی اوقات ازدور زوزه گرگها یاغرش حیوانات درنده بگوش میرسید باوجود این قهرمانان ما بی‌ترس وبیم براه خود ادامه میدادند وسعی میکردند هرقدر ممکن است بر سرعت خویش بیافزایند. بالاخره شب نیزبپایان رسید وسپیده صبح درافق نمایان‌گردید.

هنگامیکه نخستین اشعه خورشید باتلالؤ وتابندگی خویش برفرازکوهسار جلوه‌گر گردید قهرمانان مادربرابر خویش دشت‌نسبتا وسیعی‌را مشاهده کردندکه میان دورشته کوه‌حائل شده وآنها رالزهم جدامیساخت.

درمیان این‌دشت‌رودخانه پهناور قزل‌اوزن باامواج کف‌آلود خویش در مسیری پرپیچ وتاب‌روان‌بود وگوئی‌دربرابر آن‌کوهستان های‌غول‌پیکر به‌مقابله پرداخته وخودنمائی میکرد.

قهرمانان مابادلگرمی فراوان ازدامنه‌کوه سرازیر شدند وبزودی پل‌عظیم قزل‌اوزن راکه یادگار روزهای پرعظمت تاریخ کشورماست پشت‌سر نهادند وکمی بعدمجددا درقلب کوههای مرتفع وعظیم قافلانکوه وارد گردیدند. اینجا دیگر تاچشم کارمیکرد کوه بود وگردنه وپرتگاه.

جاده باریکی که‌قهرمانان مابازحمت زیاد درمیان آن‌پیش میرفتند‌درگریبان کوههائی چنان عظیم وبلندقرارگرفته‌بودکه‌اطراف آن جز صخره‌های غول‌پیکر وپرتگاههای مرگبار چیزی دیده نمیشد وتاچشم کارمیکرد بالای‌آن کوه و پائین‌آن دره‌بود.

هرقدر جلوتر میرفتند این جاده بیشتر اوج میگرفت وارتفاع میبافت . گوئی باهزاران پیچ وخم‌خویش مانندماری افسانه‌ای دردل این سلسله جبال عظیم میخزدومیخواهد به‌مرتفع‌ترین قلل‌آن دست یابد.

هرقدر ارتفاع زیادتر میگردید جاده تنگتر وسنگلاخ‌تر وعبور ازآن‌دشوارتر میگردید .

اطلاعات هنری

پل گوگن

درخشش خیره کننده‌ای هنر را درخود میگیرد وتا سرتاسر آثار امپرسیونیستها پخش میشود ، هنرمندان دراین رهگذر، از فریب دگرگون شده پدیده های کهن میگذرد و بکاخ عظیم درون راه یافته،بدرون حقایق هستی نزدیك میشوند. سنت های گذشته بدور ریخته میشوند و بنائی تازه بر ویرانه‌های قرون گذشته استوار میکنند... رنگها بزبان میآیند وهر یك بخاطربیان‌فکر واندیشه‌ای‌بکار میروند... پرده‌های وهم وخیال‌بکنار رفته حقیقت توام بااصول علمی‌جلوه‌گری آغاز میکند ، در این میان پل‌گوگن برخاسته قدمهای مؤثری درراه پیشرفت هنر بسوی کمال بر میدارد...

گوگن درسال۱۸٤۸ دیده بجهان گشود تاحوادثی رابه‌بیند ، حوادثی راکه هیچکس نمیدانست، همچنین گوگن بوجود آمده بود که‌نقاش باشد هیچکس حتی خودش هم نمیدانست چه چیز اوراواداشته تا زندگی پرحادثه‌اش رابخاطر بوجود آوردن آثاری ارزنده تحمل کند... تاهفده سالگی زندگیش در میان خانواده گذشت از آن پس گوگن شخصا بفعالیت پرداخت ولی هیچگاه موفق‌نشد. وهرگزبدلخواه زندگی نکرد .جنگهای سال ۱۸۷۰ روحش را آزرد واورا بگوشه‌گیری کشاند اماکسی نمیداند چطورشد که در سال ۱۸۷۳بادختری از طبقه‌اشراف بنام سوفیا گا ازدواج کرد شروع ازدواج آغاز حوادث ناگوار وتیره روزی زندگیش بود، ازطرفی بار زندگی بدوش میکشید واز سوئی دیگر بطرف عشق‌پنهانش هنرنزدیك میشد، عاقبت‌ترك‌خانه‌وخانواده کرد ودرتاهیتی مستقر گشت سر زمین تاهیتی پر ازگل وگیاه ورنك توام‌با صداقت وپاکی مردم آنسامان ذوق سلیمش را بخود آورد واورا بزندگی هنریش امیدوار ساخت. درمجموعه آثار باارزش گوگن نفوذ مکاتیب امپرسیونیست قدیم وجدید وکمی هم «فویست»بچشم میخورد، درخشندگی رنگهای محل وفضای آتمسفری تاهیتی رابنحو شایسته‌ای نشان می دهد،باضافه اینکه پرسپکتیورا در کارهایش کم میکند،ونظم وترکیبی تازه درکمپوزیسیونها ابداع کرده بارزش مجازی رنگها پی میبرد وبا حفظ حقیقت اشیاء یکنوع رآلیته مخصوص بخود بوجود میآورد وبه اثرش‌حالت گیرائی‌میبخشد، دنیائی‌را که‌گوگن بوجودمیآورد‌عشق‌بزندگی درآن‌نهفته است استادی ومهارت گوگن درتجسم انسان گیاه وحیوان میتواند سرمشقی برای‌هنر جویان جوان باشد، درختان بنفش رنك ، جاده‌ها سبز، وچمنها قرمز رنك هستند گویا این دگرگونی بخاطر بیان رازهای مخفی‌طبیعت‌انجام یافته است گوگن‌در۸مه ۱۹۰۳ درنهایت فقر وتنگدستی درکلبه‌ای محقر با زندگی وداع میکند ورخ ازجهان پنهان کرده وبابدیت می‌پیوندد.

شعر و شاعر

آقای مرتضی شکوهی

ازلطف شما بی‌نهایت تشکر میکنیم.

عکسهائی که‌دراطلاعات هنری چاپ میشود،مربوط به‌مطالب‌آنست که ازدقیقترین وجالبترین مطالب هنری جهان ترجمه میشود.

آقای احمد شهابی

هرکه شدمحرم دل درحرم‌یاربماند وآنکه این کارندانست درانکاربماند

این شعر مطلع غزلی ازحافظ است.

دوشیزه مینا. ر

ازلطف شما متشکریم.

منظور ازاطلاعات هنری آشنا ساختن خوانندگان باهنروهنرمندان بزرك است، بنابراین اگرنظریات شما بااین منظور وفق دهد مسلما مورد موافقت قرار خواهد گرفت.

آقای رسولی: تشکر میکنیم کمال‌الملك بزرگترین نقاش معاصر ویکی ازافتخارات‌هنرایران است.

تاآنجا که‌ماخبر داریم کارهای نقاشی کمال‌الملك کلاسیك بوده است.

دوشیزه ناهید. خدائی

مطالبی درباره ستارگان درهمین صفحه هرشب نوشته میشود، بنابراین دیریازود مسلما درمورد ستاره دلخواه شما نیز شرحی‌نوشته خواهد شد.

دوشیزه پریوش خالقی:

این بیت:

نرگس غمزه‌زنش‌اینهمه بیمارنداشت
سنبل پرشکنش هیچ گرفتارنداشت

ازترجیع بندمعروف وحشی‌بافقی راست

اینهم کامل شده همان بیت.

«یك‌قسمت ازترجیع بند»،

نرگس غمزه‌زنش اینهمه‌بیمارنداشت
سنبل پرشکنش‌هیچ گرفتارنداشت
اینهمه مشتری‌وگرمی بازارنداشت
یوسفی بود،ولی هیچ‌خریدارنداشت
اول آنکس که‌خریدارشدش من‌بودم
باعث گرمی بازار شدش من‌بودم

دوشیزه پروانه‌ا

ازلطف شما تشکر میکنیم.

شما هم‌میتوانید بااطلاعات هنری همکاری کنید. نوشته‌های خودرا بفرستید درصورتیکه مورد تصویب هیئت تحریریه قرار گیرد چاپ خواهدشد.

بوریس کارلوف ، وحشت انگیزترین مرد سینما

یکی از مردان خوشبخت وخوب جهان است

****

وقتی‌که کسی «بوریس‌کارلوف» را به‌بیند بسختی باور میکند این شخص همان مردی است که صدها هزار تماشاچی فیلم در سراسر جهان ازوحشت چهره او بخواب نمیروند. بوریس: قد بلند، درشت اندام، موهایش متمایل بخاکستری وچشمانش بزیرابروانی پرپشت وتیره میدرخشید. خودش معتقد است‌که خوشبخت‌ترین مرد جهان است ولی داستان زندگی اورا هرکه بداند، یقین میکندکه خوشبختی رل کوچکی در زندگی او دارد .

بوریس کوچکترین فرزندخانواده ودرعین حال بدبخت ترین آنها بود. پس ازمرك مادرش خواهرش «اما» که عشق فراوانی به بوریس داشت ازاو نگهداری کرد و چندی نگذشت که خواهرش هم درگذشت. بوریس تصمیم گرفت خودرا اداره کند .

باارثی که مادرش برای اوباقی گذاشته بود به‌مونترال رفت ودر مزرعه‌ای بکار مشغول شد وسپس درحالیکه ۵ دلار بیشتر درجیب نداشت به «وان‌کوور» عزیمت‌کرد وتوانست درآنجا نزد یکی از دوستان برادرش کارگر شود و ساعتی ۲۸ سنت اجرت بگیرد .

ولی علاقه اونسبت به‌نمایش و هنرپیشگی بی‌پایان بود، بطوریکه بافعالیت زیاد توانست در یك تروپ تاتر استخدام شود ودرازاء هفته‌ای ۱۵ دلار رل شوهری را بازی‌کند (مقداری‌که هیچ هنرپیشه‌ای حاضر بدریافت آن نیست وخودش هم‌کمی مزدرا تنها علت استخدام خویش میشمارد .)

باآغاز این سالها، دربدری وخانه بدوشی هنرمندان دوره‌گرد برای او آغاز شد، باتروپ خود سفری به‌مکزیك کرد وبرگشت، وتنها امیدش این بودکه روزی شهرتش عالمگیر شود .

بوریس کارلوف از زمانی پا بدوران اشتهار نهاد که توانست درفیلم «قانون جانی» رل زندانی درستکاررا بازی کند وپس ازآن شرکتهای فیلمبرداری مقدم او را گرامی شمردند وبدان پایه رسید که امروزه درجهان هرکودك ۷ ساله‌ای اورا میشناسد واز ترس قیافه‌اش بخواب نمیرود .

خود او میگوید :

تنها مایه رنج من اینست که بچه‌ها ازمن وحشت دارند .

آخرین فیلم کارلوف در سال ۱۹۵۳ در ایتالیا تهیه شده واز آن به‌بعد در تلویزیون آمریکا و انگلستان در داستانهای جنائی رلهائی بعهده گرفت .

بوریس مرد خوش مشربی است وعلاقه زیادی ببازی رگبی دارد. مشهورترین فیلمهای او «کاپیتان هوك» و«سری فیلمهای فرانگنشتین» میباشد وعجیب‌ترین کارهای او ترتیب ارکستر ٦ نفره‌ای در حین جنك درفلوریدا بود که درآن: «خوداو» و«دانی‌کی» و«ادی‌کانتور» زن شده و«جرترودلارنس»، «تالولا بانك‌هه» و«سوفیاتوکر» رل مرد را بعهده داشتند .

جنیفر جونس

یکزن هنرمند و آرام که‌همیشه از غوغا های هولیوود بدور بوده است

جنیفرجونس ستاره هنرمندی است که هرگز نمیتوان نام او را در میان هنرپیشگانی که بآنهاتهمت میزنند و یا هیاهو و سرو صدا براه میاندازند و گاهی که بافتضاح میکشانند پیدا کرد او زنی است که دور از غوغای هولیوود زندگی خانوادگی خودرا در کنار شوهرش (داوید، او، سلرنیك) که یکی از بزرگترین کارگردانان امریکااست‌آرام‌و بدون دغدغه ادامه میدهد و از هرگونه هیاهو خود را برکنار میدارد .

جنیفر زنی که اکنون ۳۷ سال از سنش میگذرد برای اولین مرتبه در فیلم «آواز برنادت» برنده‌جایزه اسکار شد و نام او را برسر زبانها افتاد واکنون پانزده سال از آنروز میگذرد جنیفر در فیلم های‌زیادی بازی کرده است که هریك در عالم سینما اثر بزرگ و مهمی بشمار میآید . جنیفر از هیجده سالگی در فیلمهای وسترن بازی میکرد و نام (فیلیس‌آسین) را در این فیلمها برای خود انتخاب کرده بود اما دیری نپائید که جنیفر را بعنوان ستاره هنرمند بین مردم معرفی کردند زیرا جنیفر قدرت فوق‌العاده خودرا در بازی نشان داد و در همان اوان با(رابرت واکر) هنرپیشه فقید و مشهور هولیوود ازدواج کرد ولی از بخت بد در سال ۱۹۵۱ (رابرت واکر) زندگی را بدرودگفت وسال‌بعد جنیفر با(داویداو،سلرنیك) ازدواج کرد همسری این کارگردان بزرگ در زندگی هنری جنیفرتاثیر بسزائی داشت .

وقتی که جنیفر در فیلم (آواز برنادت) هنرپیشه سال شناخته‌شد او زن دیگری شده بود او دیگر حاضر نشد که در فیلمهای بی‌اهمیت شرکت کند ...

جنیفر در سالهای مختلف‌قدرت فوق‌العاده خود را بمنصه ظهور رسانیده است و چنان در رلهای خود فرو میرود که خودش را بکلی از دست میدهد و بهمین جهت مجبور میشود که بعد از بازی در هر فیلم مدتی به استراحت بپردازد و قوای فراوانی که درهر بازی از دست میدهد باز بیابد و خود را برای رل دیگری آماده نماید .

جنیفر در هولیوود دارای‌شخصیت هنری برجسته‌ای هست که حتی هیچیك از هنرپیشگانی که بااو میانه خوبی ندارند نتوانسته‌اند کوچکترین انتقادی به بازی او ویا زندگی خصوصی او بکنند و او مورد احترام همه آنها است جنیفربری که از ازدواج خود آورده است دو پسر و یك دختر است که بهترین سرگرمی او بشمار میرود .

اغلب فیلمهائی که جنیفر در آن بازی کرده است بایران آمده و نمایش داده شده است و همه آنها مورد استقبال شایان قرار گرفته است مهمترین فیلمهائی که جنیفر در آن بازی کرده است عبارتند از دوئل در آفتاب ـتصویر جنی ـ بزمین رفته ـ مادام‌بواری ـ کاری ـ روبی جنتری ـ بی‌احتیاطی (که در ایران بنام از دست رفته نمایش دادند) ـ صبح بخیر میس داو ـ عشق چیز باشکوهی است (که در ایران نام تپه وداع بروی آن گذاشتند) و آواز برنادت که در آن جایزه اسکار را ربود .

چگونه مالاریا درایران ریشه‌کن میشود؟

اکنون‌ازتب ونوبه‌ای که سالها، بیش‌ازنصف مردم مملکت گرفتارآن بودند خبری نیست

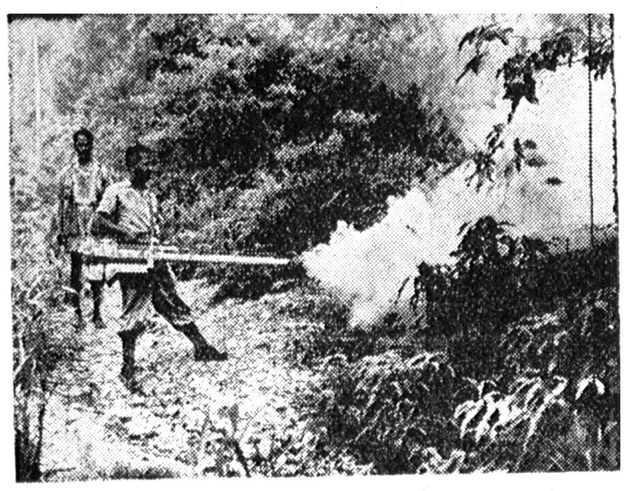

علاوه براجرای تدابیر موثری که در زمان اعلیحضرت فقیدبرای خشکانیدن باتلاق‌های مازندران بموازات عمران وآبادی آن استان انجام میگرفت ،اصلا این مطلب از مدتها مورد توجه بود که بهداشت نقاط مالاریا خیز کشور را طوری تامین کنند که حتی‌الامکان ازتعداد مبتلایان بمالاریا جلوگیری شود.

لابد اغلب خوانندگان میدانند که در بسیاری از نقاط کشورکه در مجاورت باتلاق‌ها و رودخانه قرار دارند سابقا ساکنین آن نقاط در برنامه زندگی روزانه خود ساعتی هم مخصوص (لرز) کردن در نظر می گرفتند .ولی این وضع بتدریج تخفیف پیدا کرد تااینکه در سالهای اخیر با کمك وهمکاری سازمان بهداشت جهانی‌یونیسف مسئله ریشن کن کردن مالاریاصورت تحقق بخود گرفت .

(یونیسف قسمتی از سازمان ملل متحد است که امور اجرائی مربوط به بهداشت ومبارزه با بیماریها وبهداشت کودکان ومادران را در تمام جهان رهبری میکند وبه‌کشورها درانجام وظایف مزبور همکاری میکند)

دوره اجلاسیه هیئت مدیره یونیسف سالی دو بار در ماه‌مارس وماه سپتامبر در نیویورك باشرکت نمایندگان ۳۰ دولت تشکیل‌میگردد وماه سپتامبر گذشته چهارمین‌باری بود که دولت ایران نیز درجلسات مذکور نماینده داشت .

باتلاقهارا سمپاشی میکنند

پس از چندین سال مبارزه با مالاریا در نقاط مختلف ایران‌برنامه ریشه کنی مالاریا در سال ۱۹۵۷ شروع شد که کشور را به ٤ قسمت عمده برای اجرای برنامه ریشه کنی تقسیم نمود .

در مناطقی که سمپاشی در ٤ سال متوالی انجام گرفته بود و امید این بود که خطر ابتلاء از بین رفته است برنامه مراقبت جانشین برنامه سمپاشی گردید . تابامروز اعتباری به مبلغ سه میلیون وسیصد وهفتاد وهشت هزار دلار جهت این برنامه توسط هیئت مدیره یونیسف بتصویب رسیده است .

طی جلسات مذکور هیئت مدیره که در اوائل سپتامبر ماه گذشته در نیویورك تشکیل گردید مدیر کل یونیسف جهت ادامه سال سوم عملیات ریشه کنی مالاریا در ایران یعنی برای سال ۱۹۵۹ پیشنهاد ودر خواست اعتباری به مبلغ ٦٦٤ هزار دلار جهت تهیه داروهای حشره کش وتلمبه‌های سمپاش و وسائل آزمایشگاه از هیئت مدیره نمود که در تاریخ ۹سپتامبر۱۹۵۸ بتصویب نهائی رسید .

در مورد نوع حشره‌کش چون در نتیجه تجربه وامتحانات و تحقیقات معلوم شد که نوع «انوفل اشتفنی» که خصوصا در حوالی خلیج فارس زیاد دیده میشود به د.د.ت مقاومت نشان داده است این مطلب به اطلاع شورای یونیسف رسانیده شد و بنا به پیشنهاد سازمان بهداشت جهانی سم د.د.ت را به سم دی آلدرین در مناطق فوق‌الذکر تعویض نمودند وسمپاشی با د.د.ت فقط در مناطقی انجام خواهد گرفت وادامه داده خواهد شد که انوفل بآن هیچگونه مقاومتی نشان نداده باشد .

بطوریکه تخمین زده شده است درسال ۱۹۵۹ در حدود ۴٫۳۷٤٫۷۰۰ نفر در هفده هزار وهفتصد وهشتاد ده با سمپاشی توسط د.د.ت و قریب به یکمیلیون ونیم نفر در ۸۱٤۵ ده‌باسمپاشی توسط‌دی‌آلدرین و دومیلیون وپانصد هزار نفر توسط برنامه مراقبت بر ضد مالاریا حفاظت خواهند گردید که در حقیقت تعداد نه میلیون و سیصد هزار نفر در سال ۱۳۳۸ توسط این برنامه ریشن کنی از شر مالاریا امان خواهند بود . وبطوریکه از روی حساب پیش‌بینی می‌شود این عده در سال ۱۳٤۰به ده میلیون وسیصد هزار نفر افزایش خواهد یافت .

البته همانطوریکه گفته شد «یونیسف» همکاری و راهنمائی‌های فنی وکمك‌های مالی در همین مورد باکشورها میکند ودولت ایران نیز که قبلا هم به تنهائی برای‌مبارزه بامالاریادر کشور فعالیت میکرده است که اجرای برنامه مبارزه بامالاریا باهمکاری یونیسف درسال ۱۳۳۸ تعهد پرداخت سه میلیون دلار کرده است .که سازمان‌بهداشت جهانی در سال ۱۳۳۸ نیز بخدمت خود در ایران ادامه دهد .

خانه‌ها را سمپاشی میکنند

هنر

آیا میدانید

که... پل گوگن نقاش انقلابی فرانسه یك‌کارمند ساده بانك بود وبعدازاینکه بازن دلخواهش ازدواج کرد چون این‌زن‌را بسیار دوست میداشت‌نقاش شد،بدینمعنی که‌زن اوکه معلم نقاشی مدرسه بود به‌نقاشی علاقه فراوانی داشت وشوهرش هم‌بخاطر عشق‌اوشروع بنقاشی‌کرد ولی‌بعداز یکسال‌عشق‌به نقاشی چنان دراو رشد ونمو کرد که‌مکتب جدیدی درنقاشی پدید آورد وعشق بنقاشی عشق‌به‌زنش‌را بکلی تحت الشعاع قرار داد واز یادش برد.

که .... آرتومبو شاعر عجیب ونابغه فرانسه کتاب شعر معروف (چراغانیها) رادر شانزده سالگی و(موسمی دردوزخ) را در ۱۷سالگی سرود دربیست سالگی دست ازشعر وشاعری کشیدودیگر درتمام ۳۷سال زندگی خود شعر نگفت.

که... موزار نابغه موسیقی و آهنك سازبزرك اولین قطعه‌موسیقی خودرا درچهارسالگی ساخت واز همانزمان شهرت اوعالمگیر شد.

که...روزی ماتیس‌نقاش (مدرنیسم) فرانسوی روی یکی ازسکوهای کافه‌ای نشسته‌بود ونقاش‌دوره‌گردی که‌مشتری کافه بود نزداو آمد و گفت.

ـاجازه میدهید تصویری‌ازچهره شما بکشم؟

ماتیس جواب داد.

ـخیر من‌درست میدانم‌بچه‌شکلی هستم.

آنوقت کاغذی ازجیبش درآورد وبامداد طرحی ازصورتش راکشید که موجب تعجب نقاش دوره‌گرد شد وگفت.

ـشما پیش‌کدام نقاش بزرك نقاشی رایاد گرفته‌اید.

ماتیس خونسردانه جواب‌داد.

ـهانری ماتیس!.!

که.... لردبایرن شاعرانگلیسی اولین مجموعه شعرخودرا در ۱۹ سالگی انتشارداد.

که.... خانم (سیمون‌نورا)زن‌آندره مورا نویسنده دانشمند فرانسوی نیز نویسنده باذوق واستادی بود.

که.... ویکتور هوگو نویسنده باارزش فرانسوی تمام‌کتابهایش‌را روی تکه‌های کاغذ ،قوطی سیگار، وکنار روزنامه‌مینوشت وبدون‌اینکه شماره بگذارد بکناری میانداخت وآنوقت خانم اومجبور بوده تکه کاغذهارا جمع کند ونمره‌بندی نماید.

آگهی مزایده ازطرف اداره موتوری ارتش

اداره موتوری ارتش دویست وهشتاد وهشت قلم قطعات ولوازم‌مربوط بشورلت جنگی وچهل وپنج قلم قطعات ولوازم لندرور که‌تماما نو وتا کنون مورد استفاده قرار نگرفته است از طریق مزایده کتبا بمعرض فروش میگذارد .

۱ـ شرکت کنندگان در مزایده میتوانند بامراجعه بدائره اعتبارات اداره موتوری ارتش واقع در عباس آباد صورت ریز اقلام فوق را مطالعه وبهاء قطعات ولوازم مذکور را در برك پیشنهاد خود ذکر نمایند .

۲ـ پیشنهادات باید در پاکات سر بسته وممهور تاساعت ۱۰ صبح روز شنبه ۲٤ر۸ر۳۷ تسلیم دائره ٤اعتبارات اداره موتوری ارتش گردد ویك نسخه از پیشنهاد نیز بایستی به‌اداره بازرسی مالی ارتش واقع در خیابان سوم اسفند تسلیم گردد پیشنهادات واصله در ساعت ۱۰صبح روز شنبه ۲٤ر۸ر۳۷ در حضور کمیسیون دردائره اعتبارات اداره موتوری ارتش باز وقرائت خواهد شد .

۳ـحضور پیشنهاد دهندگان درجلسه مزایده‌ضروری است‌واداره موتور: ارتش دررد یاقبول یك‌یا کلیه پیشنهادات مختار خواهد بود .

٤ـ مبلغ دویست هزار ریال بنام سپرده بایستی به حساب ۱۲۲۷ دارائی شماره پنج در بانك ملی شعبه فردوسی ریخته ورسید ضمیمه پیشنهاد باشد به پیشنهادات فاقد سپرده ترتیب اثر داده نخواهد شد وجه نقد یا چکهای جاری به‌هیچوجه مورد قبول نخواهد بود .

۵ـ پرداخت کلیه عوارض ومالیات وهزینه آگهی بعهده برنده‌مزایده خواهد بود .

٦ـ پیشنهاد بایستی یکجا نسبت بتمام قطعات ولوازم مذکور تنظیم و تسلیم شده باشد .

۷ـ چنانچه برنده مزایده در ظرف یکهفته پس‌از ختم کمیسیون مزایده حاضر بخروج اجناس فوق‌الذکر وانجام معامله نگردید سپرده بنفع ارتش ضبط وبابرنده بعدی معامله انجام خواهد پذیرفت .

آ ـ ۲۵٦٤٦ ۱ـ۳ رئیس اداره موتوری ارتش

یك عمر تختخواب

تختخوابهای انگلیسی ونو

۱ـ۱۰ تهران اروپ میدان فردوسی آ ـ ۲٤۸۷٤

BS BRIDGESTONE
محصول جدید
قهرمان لاستیك‌ها
ج ـ لاگ ـ J-LUG
بریجستون

شرکت سهامی بریجستون ایران

دروازه دولت ساختمان فیات

تلفن ۳۸٦۳۸ ـ ۳۸٦۳۷ ـ ۳۳٦۰٤

آ ـ ۲۵۷۳۲

نیازمندیها و آگهی های کوچک

استخدام میشود

شرکت سهامی کارخانه های تولیدی وصنعتی ثابت خراسان برای کارخانه قند فریمان مشهد یک نفر انبار دار فنی که دارای تجربه کافی بوده و بزبان انگلیسی آشنائی کامل داشته باشد نیازمند است داوطلبان بامدارک تحصیلی به محل شرکت واقع درخیابان تخت جمشید چهارراه بهار عمارت گنجه مراجعه نمایند .
آ-۱۶۸۴۹ ۱-۳

یک نفر دوشیزه یابانو با اطلاعات کامل از زبان انگلیسی وتجربه در ماشین لاتین برای تمام روز استخدام میشود .
شرکت سهامی تکنوفریکو خیابان نوام‌السلطنه جنب بیمارستان رضاپور تلفن ۴۳۲۸۷
آ-۱۶۹۳۵ ۱-۳

Wanted
English-Farsi Typist with good experience. Full-time or part-time. Phone No. 65741 every day from 2 to 5 p.m. except Thursdays.
۱۷۰۰۱-آ ۳-۱

چند نفر کارگر جوشکار آزموده مورد نیاز است بکاراز فردا خیابان شاهرضا چهار راه پهلوی مراجعه نمایند . آ-۱۶۹۷۵ ۱-۳

کارخانه صنعتی عابدیان به ۴ نفر لوله‌کشی ودرب وپنجره‌ساز مطلع نیازمند است ۶ الی ۹ بعد از ظهر مراجعه‌شود ۱۲۴ اسفند جمشید آباد شمالی دست راست کوچه اول شرکت ساختمانی گارامه تلفن ۴۲۶۴۲ یا ۲۵۹۵۵
آ-۱۶۸۲۷ ۱-۲

یک خانواده فرانسوی احتیاج به نوکر جوانی دارد که درصورت مسافرت بتواند همراه آنها برود ،غذا ومسکن تامین میشود .
نشانی : منزل آقای عبدالوهاب ملک خیابان مشتاق شماره ۱۸۰ آقای بورزر
آ-۱۷۱۳۵

شرکت کامپساکس (مهندس مشاور سازمان برنامه.) به یک نفر نقشه‌کش ساختمان باچند سال سابقه کار که بزبان فرانسه یا انگلیسی ویا آلمان آشنائی داشته باشد برای دفتر امور پل سازی خود در تهران نیاز مند است .
ازداوطلبان واجد شرایط تقاضا میشود که‌ازساعت ۸ تا ۹ صبح به‌اداره کامپساکس خیابان کوشک شماره ۶۶ تهران مراجعه نمایند .
آ-۲۵۸۰۴ ۱-۲

بیک بانوی ماشین نویس برای زبان های فرانسه وآلمانی نیازمندیم . لطفا بشرکت مه‌کش خیابان‌شاهرضا کالج جنب ماهیار مراجعه شود .
آ-۲۵۷۲۶

به‌چند نفر پسربچه جهت بسته‌بندی نیازمندیم طالبین‌بین ساعت ۱و۴ بعد ازظهر به‌بنگاه فردوس مقابل دبستان خزانلی کوچه‌ظهیرالاسلام درشاه‌آباد مراجعه نمایند .
آ-۱۷۰۹۳

بچند دوشیزه یابانوجهت‌فروش‌محصولی درمنازل تهران‌وشهرستانها‌نیازمندیم. مقابل‌فروشگاه‌فردوسی‌کوچه‌سیرک‌شرکت ناصح .

پیدا شده

پروانه قبولی کلاس ششم ابتدائی آقای قدرت‌اله پور اکبری محمودحق راشخصی پیدا نموده‌وبروزنامه‌اطلاعات فرستاده صاحب آن میتواند ازشعبه آگهی ها دریافت کند .

نوزاد

خداوند به‌بانو فاطمه وآقای محمد بابائی پسری عنایت فرمود .
بانو معصومه وآقای محمود ابراهیمی دارای دختری شدند .

آگهی مناقصه

سازمان ریشه‌کنی مالاریا برای‌تامین برق تعمیرگاه قسمت نقلیه مربوطه یکدستگاه موتور ژنراتور دیزل‌الکتریک ازطریق مناقصه خریداری مینماید داوطلبین میتوانند بامراجعه به دفتر ذیحسابی سازمان واقع در خیابان بهار (محل سابق ستاد نیروی هوائی) و بادریافت برگ شرایط مناقصه و مشخصات موتور پیشنهاد خودرا تنظیم وتاآخر وقت اداری روز دوشنبه نوزدهم آبان ۳۷ درپاکت لاکوممهرشده به‌دفتر ذیحسابی تسلیم نمایند .
که‌ساعت ۱۰ صبح روزبعددرکمیسیون مربوطه قرائت واقدام گردد .
ذیحساب طرح ریشه‌کنی مالاریا - محسن اسکوئی
آ-۲۵۶۳۴۱ ۲-۱

مستغلات

برای انجام معاملات پولی باوثیقه ملکی
خرید یافروش املاك

رجوع فرمائید به دروازه دولت مقابل کوچه فتوحی -بازرگانی ثابت تلفن
۳۹۹۹۹ آ-۱۷۱۲۳ ۱-۳

برای اجاره یا

خریدوفروش خانه-آپارتمان- زمین در هر نقطه شهر وشمیران وجاده‌کرج به موسسه «خانه‌صباح» قسمت‌فوقانی شمال غرب میدان ۲۴ اسفند تلفن ۴۱۷۴۷ مراجعه‌فرمائید .
آ-۱۶۸۳۷ ۱-۴

آقایان پزشکان و دندانپزشکان آپارتمان نوساز در محل مناسب برای مطب وسکونت آماده اجاره است بتلفن ۴۵۷۱۲ مراجعه‌فرمائید
۲ -۱۶۷۲۷ ۱-۵

زمینهای مهرآباد به قطعات کوچك وبزرك با اقساط وارزان بفروش می رسد به اطلاعات املاك غرب تهران سرآسیاب مهرآباد مراجعه فرمائید.
آ-۱۶۹۷۱ ۱-۳

اکازیون

یك خانه پنج اطاق‌دونبش دیوار بهمنی ۴۴۰ متر بدون برق‌اواسط خیابان کمالی روبروی خیابان‌کاشان بعلت مسافرت‌بقیمت مناسب‌بفروش میرسد طالبین بخیابان سی‌متری شاه نشاط بنگاه نشاط تلفن ۴۶۷۶۹ مراجعه فرمائید
آ-۱۶۹۸۹ ۱-۳

خانه اجاره کوچك

درخیابان کاخ نزدیك شاه رضا مساحت ۲۲۰ متر با ساختمان دو طبقه پنج اطاق - حمام، تلفن وبرق آب لوله بدون گاراژ- اجاره یکهزار و دویست تومان رجوع فرمایند لاله‌زار کاشی ۲۸ نزدیك میدان‌سپه‌به

آژانس کوشان

یك خانواده فرانسوی احتیاج به مسکن کوچکی دارد که‌در صورت امکان مشرف به‌تراس بوده ودرمعرض آمدو رفت دیگران نباشد نشانی: خیابان رامسر - کاشی ۵۸ آقای رنه تلفون ۶۹۲۷۴

آپارتمان برای اجاره

واگذار میشود تلفن ۴۵۵۹۱

گم شده

عباس سرائی ۳ ساله عکس بالا از ۴ روز پیش مفقودشده هرکس ازاو اطلاعی دارد بنشانی خیابان سلیمانی کوچه بهرامی منزل نبی فرجی اطلاع داده وخانواده ای راخشنود سازد .

فقدان سند مالکیت

آقای سیدعلی اکبر حجازی دهاقانی وبانو منیره اسماعیلی به استناد یك برك استشهاد محلی ویکبرك تحقیقات نماینده در مجلس مدعی هستند که سند مالکیت سه دانك از ششدانك یکباب‌خانه وکاهدان شماره۸۵۶ و۸۵۷ واقع دردهاقان ۱۲۱ اصلی‌بخش دو شهرضا که‌در صفحه ۵۰۱ دفتر ۶۶ املاك زیر شماره ۵۳۴۸ بنام‌محترم حجازی دهاقانی وخیرعلی ثبت وصادر گردیده وزیر شماره‌های ۳۳۱۶۷ و ۳۳۱۶۸ مورخه ۱۹و۲۶و۳۱ دفتر خانه اسناد رسمی شماره یك شهرضا به‌منیره اسماعیلی دودانك وسید علی اکبر حجازی دهاقانی فرزند سید ابوطالب یکدانك انتقال قطعی یافته مفقود گردیده و تقاضای صدورالمثنی سندمالکیت مزبور را نموده‌اند بنابراین طبق تبصره ۱ ازماده ۱۲۰ آئین نامه قانون ثبت جریان بدین وسیله هر هفت روز یك‌مرتبه آگهی میشود تا هرکس مدعی وجود سند مالکیت ویا انجام معامله باشد مدارك خودرا از تاریخ انتشار اولین آگهی در ظرف یکماه باداره ثبت شهرضا تسلیم و رسید دریافت دارد والا پس‌از انقضاء مدت مزبور المثنی سند مالکیت نامبرده صادر و تسلیم خواهد شد .
تاریخ انتشار نوبت اول - دوازدهم مهرماه ۱۳۷
تاریخ انتشارنوبت دوم نودزدهم مهر ماه ۳۷ .
تاریخ انتشار نوبت سوم بیست و ششم مهرماه ۱۳۳۷
رئیس ثبت شهرضا

واگذار میشود

یك سالن آرایشگاه زنانه

باتمام لوام واگذار میشود
خواستاران خیابان سعدی جنب بیمه ایران لاله‌زار روبروی تاتر پارس به مغازه الامراجعه فرمایند
آ-۱۶۶۹۳ ۱-۵

واگذار میشود

سه‌اطاق دارای کلیه لوازم . برق . تلفن . آب لوله کشی درمرکز شهر واگذارمیشود به تلفن ۳۴۲۳۳ مراجعه فرمائید .
آ-۲۵۷۷۶

یك پیشخوان ده متری

باسطح‌سنك مرمر بفروش‌میرسد . طالبین به‌شرکت ایران وترکیه شماره ۵۱۲ خیابان فردوسی مراجعه نمایند.
آ-۲۵۷۳۰ ۱-۳

آگهی مناقصه

اداره مهندسی ارتش تهیه ونصب تعداد ۵۰۰۰ دستگاه خانه‌های فلزی پیش ساخته شده رابمناقصه‌میگذارد.
شرکت کنندگان درمناقصه بایستی مبلغ ۵۰۰٫۰۰۰ ریال بعنوان ودیعه جهت شرکت درمناقصه دریکی از بانکهای مجاز سپرده ورسید آنرا ضمیمه پیشنهاد خود نمایند .
پیشنهادات بایستی حداکثر تاساعت ۹ صبح‌روز ۲۱و۸و۳۷ باداره‌مهندسی ارتش (دایره نظارت برنامه) تسلیم‌و رسید اخذ گردد .
برای اخذمشخصات شرکت کنندگان میتوانند باداره‌مهندسی ارتش دایره نظارت برنامه مراجعه نمایند .
پیشنهادات درساعت ۹ صبح‌روز ۲۴و۸و۳۷ درداره مهندسی‌ارتش‌قرائت خواهد شد .
حضور شرکت کنندگان درجلسه قرائت پیشنهادات آزاد می‌باشد .
اداره مهندسی ارتش
آ-۲۵۷۸۴ ۱-۳

استخدام

سه ماه نقشه‌کشی یاپنج ماه‌نقشه برداری در

حرفه فرهنك

بیاموزید وفورا استخدام شوید شاهرضا دروازه دولت مقابل سعدی
آ-۲۵۶۵۶

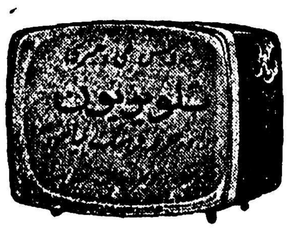

حرفه فرهنك برای کلاسهای جدید فنی وهنری تلویزیون که مجهز بتمام وسائل فنی‌است داوطلب میپذیرد .
آ-۲۵۷۲۲ ۱-۴

Gypsona

معروفترین وباصرفه‌ترین باندگچی دنیا ژیپسونا انگلستان است .
آ-۱۷۰۱۵ ۱-۳

تجدید آگهی حراج

شرکت سهامی بیمه ایران مقداری اشیاء فرسوده ازقبیل پارچه‌های‌خسارت دیده واوراق باطله وکاغذاداری و تخته لفاف کاغذ ولاستیك اتومبیل و بشکه خالی بزرك وکوچك وصندلی‌و مبل شکسته وغیره درروزهای دهم و یازدهم وسیزدهم آبانماه ۳۷ از ۱۰ صبح ازطریق حراج بفروش میرساند.
شرکت‌کنندگان‌درحراج‌میتوانندهمه‌روزه ازاول وقت اداری اشیاء نامبرده رادر محل شرکت واقع درخیابان سعدی مشاهده فرمایند .
شرکت سهامی بیمه ایران
آ-۲۵۷۱۸ ۱-۲

اتومبیل فروشی

ماشین مرسدس بنز۵۵ خیلی مرتب تمیز بمناسبت مسافرت فوری نقد به قیمت ۱۰۰٫۰۰۰ ریال فروش میشود طالبین باتلفن ۴۵۸۴۵ تماس بگیرند.

اتومبیل پونتیاك۵۶
اتومبیل شورلت ۵۵

۴۰ بفروش میرسد امیریه بین قلعه وزیر وچهارراه گمرك توقفگاه بشقاب پرنده به ذبیح‌الله کاراژدار مراجعه شود .
آ-۱۷۰۳۱ ۱-۳

آگهی مناقصه

سازمان ریشه‌کنی مالاریا حمل۵۴۳ تن گرد حشره‌کش را ازخرمشهر و اهواز بمرکز واستانهای مختلف‌کشور ونیز حمل ۲۰۰ تن‌ازتهران به نقاط مذکور را (باستثناء نقاطی که باراه آهن حمل خواهد شد) بمناقصه واگذار مینماید داوطلبان میتوانند بامراجعه بدفتر ذیحسابی سازمان واقع درخیابان بهار جنب نامجو (محل‌سابق ستاد نیروی هوائی) برك شرایط مناقصه را دریافت وپیشنهاد خودرا باتوجه به‌آن تنظیم ودرپاکت لاك ومهرشده‌که روی آن جمله (مربوط بمناقصه حمل مواد حشره‌کش) نوشته شده‌باشد تا آخر وقت اداری روز پنجشنبه‌پانزدهم آبان ماه ۳۷ بدفتر سازمان ریشه‌کنی مالاریا تسلیم ورسید دریافت نمایند.
پیشنهادات واصله درساعت ۱۰ صبح روز شنبه هفدهم آبانماه ۳۷ باحضور کمیسیون مربوطه باز واقدام خواهد شد .
ذیحساب طرح ریشه‌کنی مالاریا - محسن اسکوئی
آ-۲۵۶۳۸ ۱-۲

آگهی مناقصه

شرکت سهامی مصالح ساختمانی سازمان برنامه مرمت واسفالت کاری سقف سی دستگاه منازل مسکونی کارگران کارخانه سیمان ری راکه جمعا درحدود سه‌هزار و دویست متر مربع میباشد بمناقصه واگذار می نماید.
داوطلبان شرکت در مناقصه میتوانند همه روزه درساعات اداری بدفترشرکت واقع درشهر ری کارخانه سیمان‌ایران مراجعه وضمن بازدید محل اطلاعات لازمه را کسب وبادریافت یك نسخه از شرایط مناقصه پیشنهادات خودرا تاآخر وقت اداری روز دوشنبه ۵ آبانماه ۱۳۳۷ بدفتر شرکت تسلیم‌و رسید دریافت دارند .
پیشنهادات واصله ساعت ده صبح فردای همان روز باز و قرائت خواهد شد .
مدیر عامل- شیردل
آ-۲۵۶۴۰ ۱-۲

آگهی مناقصه

سازمان ریشه کنی‌مالاریا نوشت‌افزار مورد نیاز راازطریق مناقصه خریداری می‌نماید .
۱-داوطلبان میتوانند برای ملاحظه نمونه وکسب اطلاعات لازمه ودریافت برك مشخصات وشرایط‌مناقصه همه روزه بکار پردازی سازمان واقع در خیابان بهار (محل‌سابق ستادنیروی هوائی)مراجعه نمایند .
۲ -پیشنهادات باید تاآخر وقت اداری روز سه‌شنبه سیزدهم آبانماه ۱۳۳۷ بدفتر سازمان ریشه‌کنی‌مالاریا تسلیم ورسید اخذشود .
۳-پیشنهادات رسیده درساعت ۹ صبح روز چهار شنبه‌چهاردهم آبانماه ۱۳۳۷ باحضور کمیسیون مربوطه باز و قرائت‌خواهد شد .
۴- حضور پیشنهاد دهندگان در جلسه مناقصه آزاد واداره دررد یا قبول یك یاکلیه پیشنهادات مختار است .
ذیحساب طرح ریشه کنی مالاریا- محسن‌اسکوئی
آ-۲۵۷۴۶ ۱-۲

آرایشهای متعالی

بازرگانی مجد
شاه آباد اول ظهیرالاسلام تلفن ۳۲۵۲۳ بورس معاملات املاك‌واراضی

آرایش وزیبائی

سالن‌آرایش وزیبائی الباتلفن۴۶۷۸۵
تحت‌نظر مادام هوانسیان و متخصص ایتالیائی - شاهرضا جنب لوان تور

کلاس عکاسی

شماکه دوربین وذوق عکاسی دارید برای تکمیل اطلاعات فنی و هنری‌خود در کلاسهای عکاسی هادی شرکت کنید.

کاخ دانش

نادری -نرسیده‌به‌چهارراه اسلامبول

دکترهای متخصص در امراض دهان و دندان

دکتر آرام صفریان

خیابان یوسف آبادروبروی ت.ث.ث گوچه سیمی تلفن ۴۴۵۰

دکتر های متخصص دراعصاب

دکتر حکیمی

وزیدنت سابق بیمارستان آلبرت انیشتین فیلیورك- دارای‌جدیدترین وسائل الکتریکی
نشانی - دروازه دولت مقابل پمپ بنزین تلفن ۳۲۶۰۲ پذیرائی از۴تا۷ بعد از ظهر

دکتر های متخصص در گوش وحلق‌و بینی

دکتر آزاد

متخصص گوش،گلو،بینی خیابان منوچهری کوچه ارباب جمشید پذیرائی از ۵تا۸ بعد ازظهر.صبح‌ها باتعیین وقت قبلی

پزشکان متخصص درجراحی‌پلاستیك

دکتر نوابی

متخصص جراحی پلاستیك وزیبائی ازپاریس پذیرائی ۵تا۷ بعداز ظهرچهارراه پهلوی شاهرضا تلفن ۴۶۱۸۲ - ۴۴۸۰۸

دکتر عزت‌اله حضرلی

جراح پلاستیك ازامریکا نشاتی خیابان نادری مقابل نوبهار کوچه مسعودسعد تلفن ۴۶۸۷۰ پذیرائی ۴ونیم تا ۷ بعدازظهر

دکترهای متخصص در امراض دهان و دندان

دکتر آرام صفریان

خیابان یوسف آبادروبروی ت.ث.ث گوچه سیمی تلفن ۴۴۵۰

دکتر های متخصص درامراض پوست

دکتر محقق دانشیار دانشکده پزشکی

پذیرائی از۴تا۸ بعدازظهر.
نشاتی دروازه دولت روبروی پمپ بنزین تلفن ۳۳۰۰۹

دکتر فلك آسا

متخصص بیماریهای پوست -امراض مقاربتی -وختنه کودکان بوسیله دستگاههای جدید برقی پذیرائی‌صبح وعصر سه راه سیروس تلفن ۵۱۱۷۲

دکترهای متخصص درامراض زنان

دکتر کیهباد کاوسی

متخصص بیماریهای زنان زایمان مخترع تکنیك پلاستیکی برای درمان نازائی ازامریکا نشانی شاهرضامقابل ایرانشهر پذیرائی عصرها

دکترهای متخصص درامراض سرطان

دکتر رحمتیان

استادگرسی سرطان دانشکده‌پزشکی نشانی ازمایشگاه دکتر رحمتیان‌خیاباز پهلوی روبروی کافه شهرداری کوچه پشن تلفن ۶۵۹۹۶

دکترهای متخصص درالرژیك

دکترمحمود لسانی

متخصص بیماریهای الرژیك از پاریس .
(آسم - کهیر - گرفتگی بینی معالجه دسانسی بیلزاسیون)خیابان جامی - اول خیابان پاریس پذیرائی ۳-تا ۸بعداز ظهر .

دکترهای متخصص درامراض ریه

دکتر تقی گوهری

ازاسلامبول ورم وپاریس
پذیرائی ۴ تا ۷ بعد از ظهر
نشانی خیابان سعدی کوچه جنوبی بسمه تلفن ۳۷۲۰۶

دکترهای متخصص‌درمجاری ادرار وتناسلی

دکتر محمد رضا مسدد

خیابان سعدی بالای بیمارستان‌امیر اعلم تلفن ۳۲۳۹۲ پذیرائی ۴ تا ۸ بعد از ظهر .

دکتر دانشگر

امراض مقاربتی جلدی تناسلی و سستی امراض‌زنانه ونازائی خیابان سپه مقابل بستخانه .

دکتر ا - پولوسا

متخصص بیماریهای مقاربتی مجاری ادرار و تناسلی پذیرائی صبح وعصر خیابان فردوسی شمالی مقابل‌خیابان کوشك کوچه صادق تلفن ۴۶۵۸۹

دکتر صادقی

درمان قطعی سوزاك حاد و مزمن در مدت خیلی کوتاه پذیرائی عصرها خیابان ری اول‌صدرالاشراف

دکتر معانی

امراض مقاربتی - مجاری ادرارامراض زنانه وسستی خیابان فردوسی مقابل بانك‌ملی‌ایران

دکترهای متخصص درجهاز هاضمه

دکتر رفیعی

متخصص بیماریهای جهاز هاضمه از دانشگاه پاریس
معده -کبد- روده- پذیرائی ۳تا۸ بعد از ظهر خیابان جامی اول کوچه پاریس

دکتر محمد دادخواه

علاج قاطع و لاغری - ضعف قوا با برق ترك تریاك ومرفین درپنج روز اول لاله‌زار ازطرف میدان سپه تلفن ۳۸۱۷۰

پزشك مارتین مانوئلیان

مزمن وتازه امراض جلدی‌مخصوصا اگزما مزمن -مرض فش وضعف ، باه کاملا در مدت قلیلی معالجه مینماید .
آدرس -چهار راه کنت خیابان منوچهری کاشی ۱۷۹

بیوهرین
بزرگترین کشف جهت رویاندن و جلوگیری از ریزش مو ، کچلی‌وموخور شرکت بیوهرین : شاهرضا مقابل کافه شهرداری پذیرائی مجانی ۸-۴ بعد از ظهر .

آموزشگاهها

آموزشگاه عالی خیاطی (انستیتو فرهنك)عالیترین مرکز تعلیم خیاطی گلسازی ،ماشین نویسی‌با امتیاز رسمی وزارت فرهنك
حسن‌آباد مقابل اکش‌نشانی

آموزشگاه ربانی

آموزشگاه ماشین نویسی‌وربانی شاه آبادازهر حیث مورد اطمینان است. تلفن ۳۷۱۳۵

ماشین نویسی کشور

خیام مقابل پارك شهر با اسلوب ده انگشتی .

رانندگی

میدانیداسلوب صحیح رانندگی‌و میکانیکی را در کجا میاموزند فقط در هنرستان فنی پرستو گمرك شاهپور تلفن ۲۳۹۱۶

احتیاجات زندگی

تعمیرات در منازل

تعمیرات رادیو-رادیوگرام-ضبط‌صوت وبخچال تحت نظر مهندس‌تحصیل کرده اروپا در منازل تلفن ۵۲۱۲۴

خیاطی

مدیر دوزندگی سلوك پس‌از یکسال تحصیل درآلمان و گرفتن دیپلم عالی خیاطی بتهران مراجعت نموده است لاله‌زار مهران تلفن ۳۳۰۳۶

رادیو تلویزیون پزشکی

دکترهای متخصص دراعصاب

دکتر حکیمی

وزیدنت سابق بیمارستان آلبرت انیشتین فیلیورك- دارای‌جدیدترین وسائل الکتریکی
نشانی - دروازه دولت مقابل پمپ بنزین تلفن ۳۲۶۰۲ پذیرائی از۴تا۷ بعد از ظهر

پزشکان متخصص درجراحی‌پلاستیك

دکتر نوابی

متخصص جراحی پلاستیك وزیبائی ازپاریس پذیرائی ۵تا۷ بعداز ظهرچهارراه پهلوی شاهرضا تلفن ۴۶۱۸۲ - ۴۴۸۰۸

دکتر مسعود امینی

معالج بیماریهای داخلی- زنان و کودکان با بیست و دو سال سابقه طبابت معالجه قطعی بیماریهای: روماتیسم- سیاتیك- چاقی مفرط درد اعصاب- فلج وسستی اعصاب بوسیله الکترو فیزیوتراپی باوسائل مدرن آلمانی آشعه ماوراء بنفش و مادون قرمز و ماساژهای طبی- شاهرضا- جنب سفارت هندوستان تلفن ۴۴۷۱۴

دفترخانه های درجه یك تهران

دفترخانه ۱۲۴ جلال زرین خیابان سعدی روبروی ایران‌تور تلفن۳۲۱۶۵

دفترخانه اسناد رسمی ۱۳۹ رضا عاصم گرگان چهارراه معیطیه تلفن ۳۵۸۳۴

دفتر ازدواج ۲۲ و طلاق ۲۴ شمال شهناز خیابان امین‌الدوله ایستگاه گلچین تلفن ۳۰۲۲۶۹ جعفری ابهری آ-۱۴۱۲۳

وکلای درجه یك دادگستری

مهدی افتخاری
«وکیل پایه یك دادگستری»
خیابان شاه-چهارراه فروردین-تلفن ۴۲۲۲۴

سید ابوالقاسم انوری‌پور
دفتر: یکشنبه وپنجشنبه شهر ری میدان مجسمه
سایر روزها: خیابان شاه چهارراه فروردین تلفن ۴۲۲۲۴

کافه رستورانها

همه شب از برنامه‌های کافه‌رستوران باستانی بهشت تهران اوازیانوموهوش و رقص عربی بانو سامیه‌وآکروبات‌باند سیمرا و رقص های فرنگی مسیو سیتا و مادام کویا و رقصهای شرقی وکردی و هندی بانو سوسن‌وجینالولو استفاده فرموده میز را قبلا رزرو فرمائید .
نشانی خیابان شمیران بهشت‌تهران تلفن ۳۴۹۷۰

صاحب امتیاز و مدیر مسئول: عباس مسعودی — جای اداره خیابان خیام چاپخانه اطلاعات

آگهی قبول داوطلب

وزارت کشاورزی بمنظور تامین کادر نقشه برداری برای تقسیم و فروش خالصجات عده‌ای داوطلب با شرایط زیر برای شرکت در کلاس نقشه برداری میپذیرد .
۱- داشتن سلامتی مزاج واستعداد جسمانی .
۲-داشتن دیپلم ریاضی .
۳- ارائه برك عدم سوءپیشینه .
۴- انجام خدمت زیر پرچم .
داوطلبین پس از طی دوره چهار ماهه کلاس نقشه‌برداری بعنوان روزمزد موقت روزانه ۱۵۰ ریال در مرکز بکار مشغول خواهند گردید در ماموریت های خارج دستمزد آنان در نقاط حوش آب‌وهوا ۳۵۰ ریال ودر نقاط بد آب وهوا تا ۵۰۰ ریال دستمزد آنان پرداخت خواهد گردید .
داوطلبین برای ثبت نام وشرکت در مسابقه وکسب اطلاعات‌بیشتر باداره آموزش مراجعه فرمایند .
۱-۲ آ-۲۵۶۸۲ وزیر کشاورزی

اعلان مزایده فروش کارخانه‌پنبه اصفهان

سازمان برنامه کارخانه پنبه اصفهان واقع در شهر اصفهان را که آب مصرفی آن‌از ۵حلقه چاه در کارخانه وحق‌الشرب ازنهرنیاصرم با حق‌المجری از ملك‌مجاور تامین میشود وخیابان کمال‌الدین اسمعیل مشرف بر آنست باماشین آلات- ساختمانها ابزار -یدکیها تجهیزات ووسایل حمل ونقل -لوازم اداری طبق دفتر چه مشخصات موجود در سازمان برنامه که در اختیار متقاضیان گذاشته خواهد شد از طریق مزایده باشرایط زیر به فروش میرساند .
۱- مزایده نسبت بمجموع کارخانه و قسمتهای فوق‌الذکر بعمل خواهد آمدو برنده مزایده کسی است که بالاترین قیمت‌ها را پیشنهاد نموده باشد .
۲- حداقل قیمت فروش مورد مزایده بیست‌وهفت میلیون وششصد ونود وسه هزار ریال میباشد وبه پیشنهاداتی که کمتر از این مبلغ‌برسد ترتیب اثر داده نخواهد شد .
۳- فروش بطور نقد انجام میگیرد وهیچگونه شرطی قبول نخواهد شد .
۴- پیشنهاد دهندگان باید معادل ۵در صد حداقل قیمت تعیین‌شده فوق‌را به حساب شماره ۵۹۴ منام وجوه‌حاصله از فروش کارخانجات نزد بانك اعتبارات صنعتی تودیع ورسید آن را ضمیمه پیشنهاد لاك ومهرشده خود باذکر عبارت (مربوط به مزایده کارخانه پنبه اصفهان)روی‌پاکت تا آخروقت اداری روز یکشنبه هفتم آذرماه ۱۳۳۷ به دبیر خانه کل سازمان برنامه خیابان دانشکده -تهران تسلیم نمایند .
۵-پیشنهادات در ساعت ۱۱صبح روزدوشنبه هشتم آذرماه ۱۳۳۷ در تهران ساختمان مقابل سازمان برنامه خیابان دانشکده باز و قرائت خواهد شد حضور پیشنهاد دهندگان در جلسه آزاد است .
۶- پیشنهاد دهندگان باید نام ونشانی صحیح خود ومبلغ پیشنهادی را منجزا در پیشنهاد خود قید وتصریح نمایند .به پیشنهادات فاقدسپرده یامشروط وغیر صریح ویا بدون تعیین مبلغ ترتیب اثر داده نخواهدشد.
۷-کلیه هزینه های مربوطه از قبیل مخارج دفترخانه ومالیات معامله وعوارض مزایده بعهده خریدار است .
۸- هرگاه برنده مزایده از تاریخ‌ابلاغ اخطار سازمان برنامه بمدت یك ماه از انجام معامله وپرداخت نقد کلیه قیمت خودداری نماید سپرده او بنفع سازمان برنامه ضبط خواهد شد .
۹-سازمان برنامه بابرنده مزایده قراردادی که نمونه آن پیوست دفترچه مشخصات کارخانه به متقاضیان‌داده خواهدشد امضاءخواهدنمود ودر ظرف مدت یکماه از تاریخ امضای قرارداد و تنظیم اسناد رسمی‌مورد معامله به خریدار تحویل‌داده میشود .
هرگاه خریدار از تحویل گرفتن کارخانه مورد معامله خودداری نماید سازمان برنامه هیچگونه مسئولیتی برای حفظ وحراست یازیانهای احتمالی کارخانه مورد معامله نخواهد داشت .
۱۰- پیشنهاد دهندگان میتوانند برای دریافت دفترچه مشخصات و نمونه قرارداد هرروز باستثنای ایام تعطیل از ساعت ۸تا۱۲ صبح به ساختمان مقابل سازمان برنامه واقع در خیابان دانشکده -تهران‌مراجعه نمایند .
۱۱- سازمان برنامه در رد یاقبول یك یا کلیه پیشنهادات مختاراست
۴-۳ آ-۲۳۶۲۲ سازمان برنامه

نیرفور مسعود غریزی

متخصص بیماریهای اطفال ازدانشگاه پاریس رزیدنت بیمارستانهای اطفال امریکا خیابان رازی (چهارراه بهرامی) تلفن ۵۹۱۶ پذیرائی ۴ الی ۸ بعد ازظهر
آ-۲۵۸۲۰

آگهی احضار

به غیرنظامیان ۱-رشیدفرزندسلمان ۲-علی اصغر فرزند آقا داداشخان ۳- بیوك آقا فرزند آقا ساکنی‌قریه قره دوز لار که فعلامجهول‌المکان می‌باشند اخطار میگردد که‌شما باتهام مسلحانه دردادگاه تجدید نظر سپاه ۲ تحت پیگرد می‌باشید علیهذا درظرف دوماه از تاریخ‌انتشار آخرین آگهی خودتانرا باین دادگاه معرفی نمائید والاطبق مقررات قانونی غیابا رسیدگی و رای مقتضی صادر خواهد شد .
رئیس دادگاه تجدیدنظر سپاه ۲
سرهنك ستاد فربخش
آ-۲۵۷۸۶ ۱-۲

فریدولین

فریدولین یخچالی است که بدون برق و بدون خطر ساخته میشود

نمایندگی انحصاری: اتومبیل سکس خیابان برق نبش معدی تلفن ۵۹۱۶۲۹

آ-۲۲۶۰۴ ۳۰-۱

آهن ورق آلمانی مخصوص ترانسفور موتور وارد شد .
نماینده انحصاری شرکت تهرانشهر محدود خیابان سعدی تلفن ۳۴۲۵۳ - ۳۰۲۱۱۵ آ-۲۵۸۰۰

دارابت آبنی

شرکت انترپوز خیابان شاهرضا روبروی لاله‌زار نو کوچه سپند تلفن ۲۱۱۲۱۱ ۲۱۱۲۱۲

ENTREPOSE

آ-۲۵۰۳۸ ۲۴-۱

کلاسهای انگلیسی

اول -دوم -سوم تشکیل ونامنویسی میشود .

کاخ دانش

نادری -نرسیده‌به‌چهارراه اسلامبول
آلا-۲۵۸۱۰

دوره جدید
کلاس رادیوتلویزیون

زیر نظر مهندس الکترونیکس آلمان وبالابراتوار مجهز و لوازم کامل تشکیل شد .دراین کلاس شرکت و یکعمر ازنتایج آن بهره‌مند شوید .

کاخ دانش

نادری -نرسیده‌به‌چهارراه اسلامبول
آ-۲۵۸۱۲

استخدام

دوره جدید نقشه برداری

روز ۲۷ مهر زیر نظر استادان مجرب وبالوازم کامل تشکیل میشود .قبلا نامنویسی کنید .

کاخ دانش

نادری -نرسیده‌به‌چهارراه اسلامبول
آ-۲۵۸۱۴

سیدرصحت

برای جلوگیری ازریزش مو وشوره سر شامل: سیدر، کیترا، برگ زیتون، برگ گل

۵-۱ آ-۲۳۴۳۸

آدم بد قول !

درشعبه ۱۸ دادگاه جنحه مرد ۵۵ ساله‌ای بنام حسین فرزند قربانعلی حضور یافته ودرباره اتهام خود توضیحاتی میداد .این مرد متهم بود که‌باقولنامه زمینی‌را بشخصی فروخته ومبالغی گرفته استولی هنگامیکه موعد تحویل زمین‌شد فرار اختیار کرده وبالاخره پس‌از سه سال دستگیر شده است‌دادگاه این متهم‌را بسه‌ماه زندان محکوم نمود .

دردو تصادف ۱۴ نفر مجروح شدند

دیروز جیپ شماره ۱۵۸۲ دربالای سه‌راه ونك خیابان شمیران در یك خیابان فرعی بااتومبیل شماره۲۳۷۲۲برانندگی آقای جعفر ایپکچی بشدت تصادف کرد ودرنتیجه این تصادف جیپ واژگون شده و سه‌نفر ازسرنشینان آن بنام مروان حسینقلی حاجی گل واکبر صالحی وفضل‌اله نجفی وسندانی وراننده سواری آقای ایپکچی مجروح وتوسط مامورین ژاندارمری به‌بیمار ستان منتقل شدند همچنین اتومبیل کرایه شماره ۱۳۷۲۱برانندگی ناصر کوچك خانی بیست ودوساله در جاده ورامین درحرکت بوده بعلت سرعت زیاد درروی پل باقرآباد بااتومبیل سواری کرایه شماره ۱۲۶۵۵ برانندگی محمدبه‌نیامی که درجهت مقابل می‌آمد بشدت تصادف ودرنتیجه نه‌نفر ازسرنشینان هردو اتومبیل مجروح که توسط‌مامورین ژاندارمری بیمارستتان منتقل شدند.

حوادث گوناگون

میخواست انتحار کند !!

شعبه ۱۸ دادگاه جنحه بریاست آقای ابریشمی به‌پرونده جوانی‌بنام حبیب فرزند احمد که باتهام نگاهداری مواد افیونی تحت‌تعقیب بود رسیدگی نمود. حبیب در مدافعات خود مدعی بودکه چون قصد خودکشتی داشته اقدام بتهیه تریاك نموده وبنابراین مرتکب جرمی نشده است! ولی دردادگاه بمتهم تذکر داده شدکه نگاهداری مواد افیونی برای هرمنظوری که باشد جرم است وبنابراین دادگاه ویرا به‌سه ماه زندان تادیبی و پرداخت پنجهزار ریال جزای‌نقدی محکوم میکند .

تخریب و سرقت

روز ۵شنبه گذشته شعبه دادگاه جنحه بریاست آقای فاتح‌تشکیل شد وباتهام جوان ۱۸ساله‌ای‌بنام حسن فرزند مهدی رسیدگی کرد حسن که‌بنا بشکایت بانومخصوص فرزند حسن تحت تعقیب قرارگرفته بود متهم بود درغیاب برادر بانو مخصوص که‌در زندان بسرمیبرد قهوه‌خانه ویرادرمیدان بیست‌وچهار اسفند خراب کرده وآجرهای آن را بسرقت برده است دادگاه پس از بررسی پرونده حسن که‌هم‌باتهام تخریب وسرقت تحت تعقیب بود ازنظر تخریب ویرا بچهارماه‌زندان محکوم کرد .

چگونه سارقین را دستگیر کردم ؟!

در شماره روز چهارشنبه گذشته خبرسرقت از منزل آقای ابوالقاسم سهرابی کارمند شرکت ملی‌نفت‌را باطلاع‌خوانندگان محترم رساندیم روز پنجشنبه آقای سهرابی باداره روزنامه اطلاعات مراجعه کردوجریان سرقت وچگونگی دستگیری‌سارقین را بدین شرح دراختیار خبرنگارما گذاشت :

همسرم بعروسی رفته بود

ساعت ۸بعد از ظهربودکه من از خیابان بطرف خانه آمدم، چون‌قرار بودآن شب مراسم ازدواج خواهر همسرم درمنزل‌پدرش انجام‌گیردو همسرمن‌نیزبآنجارفته‌بودکسی‌درمنزل نبود من نیز بقصد شرکت درمراسم عروسی بطرف منزل پدر همسرم‌براه افتادم ولی درمیان راه برای آنکه کتابی‌را که همراه داشتم بخانه به گذارم وارد کوچه شدم وقتی بدر منزل رسیدم دیدم دربازاست بگمان اینکه همسرم برای بردن لوازمی‌به منزل آمده وارد راهروی خانه شدم ودر اولین اطاق مشاهده کردم‌قالی ها درگوشه‌ای جمع‌شده است . دیدن این منظره نیز بخیال اینکه همسرم قصد دارد قالی‌ها را برای عروسی ببرد برایم ایجاد تعجبی نکرد ولی ناگهان متوجه شدم که دراطاق دیگر سر دونفرمرد پیدا شد ودریك لحظه از نظرم ناپدید گردید.

دزد لگد زد

آقای سهرابی سپس ادامه‌داد : بامشاهده این دونفر متوجه‌موضوع شدم وچون میدانستم اگر به‌تنهائی برای دستگیری سارقین اقدام کنم ممکنست مورد حمله آنها قرارگیرم بلافاصله از راهروی منزل بیرون آمده بیکی ازهمسایگان جریان را اطلاع‌دادم وخود دوباره بداخل منزل برگشتم و دیدم‌یکی از ایندو نفر برای فرار از منزل ازروی دیوار کوتاه خانه بالارفته است .

بلافاصله خودرا باو رساندم وپایش را گرفتم ولی این دزد لگدی بشانه من زدو ازدیوار بداخل حیاط‌همسایه پرید تا از دیوار همسایه خود رابه خیابان برساند من‌برای اینکه‌سارق فرار نکند از حیاط بیرون دویدم‌و خود رابخیابان رساندم و دزد راکه ازدیوار پائین پریده بود دستگیر کردم ودوباره‌اوراداخل منزل کشاندم

کتك مفصلی خوردند

آقای سهرابی در این موقع‌بالحن مخصوصی گفت :ازشما چه پنهان وقتی دزدرا بخانه آوردم باکمك همسایگان کتك مفصلی با و زدیم وپس از جستجوی مختصری سارق دوم را که زیر تختخوابی «قایم» شده بود بیرون کشیده اورا نیز بی‌نصیب نگذاشتیم . دراین‌موقع مامورین کلانتری سر رسیدند و سارقین را تحویل گرفته بکلانتری بردند.

ابراهیم بهرامی وموسی خرازی سارقین دستگیرشده

چند خبر در چند سطر

دستگیری برسر پاتیل شیره - ازپله‌ها سقوط کرد- نزاع باربران برسرحمل بار- یك‌شکایت دیگر ازصاحبخانه- کفاشی بسختی‌مجروح‌شد

بعداز ظهر دیروز بین کفاشی بنام کریم کریمی فرزند یداله باجوانی بنام غیاث کاظمی زدوخوردشدیدی درگرفت ودرنتیجه غیاث بوسیله چاقو مجروح شد ومجروح توسط مامورین کلانتری ۱۳ ببیمارستان رازی منتقل گردید و کریم باپرونده امر بدادسرا اعزام شد.

• دیشب مامورین پاسگاه بخش ۲۳ منزل مسکونی را درخیابان خدام زاده مورد بازرسی قرار دادند وبالاخره در شیروانی منزل شخصی بنام غلام دماوندی راکه مشغول جوشاندن شیره بود دستگیر کردند . غلام جهت‌مجازات قانونی با پرونده متشکله بدادسرا فرستاده شد.

دیشب جوانی بنام محمد جعفری هنگامیکه از پلکانهای منزلی در خیابان قنات بالا میرفت پایش لغزیده بزمین پرتاب شد وبسختی مجروح گردید. مامورین پاسگاه بخش ۱۲ مجروح را به‌بیمارستان امدادی منتقل کرده‌اند.

دیروز درخیابان خیام‌بین سه باربر بنام خلیج‌گنجه ونوراله بهرامی‌وجعفر صالحی برسر بردن مال‌التجاره ای بگاراژ نزاعی رویداد واین سه باربر که هرکدام مدعی بودند وی باید اجناس را بگاراژ برساند با چوب و تخته بجان هم افتادند این سه نفرکه پس‌از چند دقیقه نزاع صدماتی دیده بودند برای معالجه به بیمارستان‌اعزام گردیدند .

دیروز زنی بنام عفت‌السادات ساکن خیابان ده‌متری گرگان بکلانتری ۱۳ شکایت کرد که‌صاحبخانه‌اش بنام‌عفت چکشیان سراورا شکسته است .

این زن‌مدعی بود چون زن‌صاحبخانه. فرش خودرا در حیاط تکان میداده و وی نسبت باین‌کار اعتراض کرده ودر نتیجه صاحبخانه باچوب بسر اوکوبیده و سپس برق اطاق اورانیز قطع کرده است .

بانو نصرت بموجب شکایت مستاجر خود بکلانتری احضار شد وهمراه‌عفت برای رسیدگی بیشتر روانه دادسرا گردید.

معاینات پزشکان قانونی

از روز پنجشنبه گذشته تا صبح امروز این معاینات در اداره پزشکی قانونی صورت گرفته است :

جنازه طفل دو ساله‌ای بنام زهرا فرزند یداله که براثر خفگی در حوض در حوالی خیابان دلگشا در گذشته بود بوسیله آقای دکتر مصطفوی در اداره پزشکی قانونی مورد معاینه قرار گرفت و جواز دفن صادر شد .

دو سکته قبلی

دیروز جنازه مرد ۴۰ ساله‌ای بنام سروژ آرزومانیان که در حوالی دروازه دولت و جنازه مرد ۴۵ساله‌ای دیگری بنام یوسف شیخان فرزند علی که‌در حوالی خیابان خیام بطور ناگهانی درگذشته بود بوسیله آقای دکتر مصطفوی در اداره پزشکی قانونی مورد معاینه قرار گرفت و جواز دفن صادر شد.علت مرك هردو نفر سکته قبلی اعلام گردید .

زیر کلوخه ماند و درگذشت

جنازه کارگری ۲۰ ساله بنام حسین فرزند امیر شهرت ناصری که‌در حوالی هاشم‌آباد براثر اصابت سنك درگذشته بود بوسیله آقای دکتر مصطفوی در اداره پزشکی قانونی مورد معاینه قرار گرفت و جواز دفن صادر شد .

سوختگی

جنازه دختر بچه ۴ ساله‌ای بنام شهلا فرزند فتحعلی شهرت مولائی که براثر سوختگی در کوچه باغ صفا درگذشته بود در اداره پزشکی قانونی مورد معاینه قرار گرفت و جواز دفن صادر شد .

۷۵ سال عمر

جنازه مرد ۷۵ ساله‌ای بنام یوسفعلی فرزند حسین که بطور ناگهانی در کرج درگذشته بود بموجب اعلام بازپرس شعبه ۳ کرج برای معاینه و صدور جواز دفن و تعیین علت مرك‌باداره پزشکی‌قانونی حمل گردید . قسمتی از امعاء و احشاء این مرد برای تعیین علت‌مرك بآزمایشگاه پزشکی قانونی فرستاده شد .

تصادف بااتومبیل

همچنین جنازه شخصی بنام محمد فرزند ابراهیم که گفته میشد براثر تصادف بااتومبیل مجروح و در بیمارستان رازی درگذشته بود در اداره پزشکی قانونی مورد معاینه قرار گرفت و جواز دفن صادر گردید .

مادری سرگردان وکودکی یتیم درفیلم
جنوب شهر

قربانیان حوادث در هفته گذشته

در هفته پیش ۹۰ نفر در نتیجه حوادث مختلف دربیمارستانهای‌رازی امدادی شیر وخورشید سرخ وپهلوی بستری شدند. از این عده ۳۲ نفر در نتیجه تصادف با وسائط نقلیه مجروح شده بودند که ۱۴ نفرآنها درگذشتند هفتهٔ پیش ۱۷ نفر بعلت نزاع و چاقوکشی در بیمارستانهای حوادث بستری گردیدند از این عده یکنفر درگذشت ۱۲نفر که بعلت سوختگی جراحاتی برداشته بودند باین بیمارستان منتقل گردیدندولی کوشش پزشکان برای نجات ۵ نفر آنها به نتیجه‌ای نرسید . هفته‌پیش ۱۴ نفر در نتیجه سقوط از بلندی و رفتن زیر آوار و افتادن در چاه احتیاج بدرمان پیدا کردند واز این تعداد دو نفر درگذشتند .

همچنین بیمارستانهای مزبوره‌نفر را که بقصد انتحار خودرا مسموم کرده بودند تحت درمان قرار دادند که معالجات درباره یك نفر آنهامؤثر نشد . ضمنا آماریکه خبرنگاران سرویس حوادث بدست‌آورده‌اندنشان میدهد که هفتهٔ پیش ۱۰نفر بعلت مسمومیت های دیگر به بیمارستان منتقل شده‌اند و ۴نفر بعلل مشکوك و ۴ طفل در نتیجه خفگی در آب درگذشته‌اند .

فقدان وزن درفوق جو ازمشکلات مسافرت فضائی است

لندن - آسوشیتدپرس -بطوریکه دانشمندان انگلیسی که‌در باره‌فضا تحقیق میکنند اظهار داشته‌اند مهمترین اشکالی که‌شب درمسافرت بفضا باآن مواجه میشود مسئله بیوزنی است .

دانشمندان مزبور خاطرنشان ساختند که افراد بشر درروی‌زمین و جو اطراف آن همواره تحت تاثیر قوه ثقل قرار دارند باینوضع‌عادت کرده‌اند و هنگامیکه از حوزه ثقل دور میشوند دچار اشکال میگردند. دکتر شیپرد یکی‌از این‌دانشمندان گفت تا افراد بشر بفضا فرستاده نشوند و مدت چند ساعت در طبقات فوق جو نمانند دانشمندان نخواهند توانست در باره اثر بیوزنی برای بدن اظهار عقیده کنند . جرج‌هوور یکی‌از دانشمندان امریکائی در کنفرانس مطالعات فضائی که‌در لندن تشکیل شده اظهار داشت‌که افراد بشر درفضا بایستی قادربانجام اعمال‌مختلف باشندودر غیراینصورت مسافرت بفضا مسیر نخواهد بود. وی خاطرنشان ساخت که مسافرت فضائی در صدا ، رنك ها، بوها و سایر عوامل نیز تاثیر خواهد داشت وباید بااتخاذ روشهای صحیح‌بشر رابآن عادت داد .

حوادث و اخبار

بااین اختراع هواپیما درموقع حریق خودبخود فرودمی‌آید

لندن- دیروز درلندن برای‌متخصصین امور هوانوردی بسیاری از ممالك یك سیستم فرودآمدن خودکار جدیدبرای هواپیماهای مسافربری نمایش داده شد .

این اختراع که توسعه و تشکیل‌آن در انگلستان پنج سال بطول انجامیده ثابت میکند که‌بدون کمك خلبان در موقع حریق هواپیما بزمین‌فرود آمده یك دستگاه رادیوئی در زمین هواپیما رابمرکز باند هدایت میکند و ارتفاع هواپیما دقیقا اندازه گرفته میشود و سرعت هواپیما نیز کاهش مییابدتا آنکه هواپیما بسلامت روی زمین بنشیند ودرحال‌حاضر هواپیما های مسافربری میتوانند با ادواتی که‌دارند تا ارتفاع ۱۵۰ پائی زمین‌نزدیك‌شوند اما خلبانان باید هواپیما را بزمین فرود آورند.

مطالعه اشیاء عصر سنك

فونتن بلو- یونایتدپرس- کارشناسان عصر حجر فرانسوی مشغول مطالعه‌به مقادیر زیادی‌آلات وادوات مربوطه باین عصر که‌اخیرا درناحیه فونتن بلوکشف‌شده میباشند.

گفته میشود این اشیاء که‌در تپه‌های واقع‌درده کیلومتری جنوب مشرق پاریس اززیرخاك بیرون آورده شده‌وتعلق به۴۰قرن قبل‌از میلاد مسیح است. دربین این اشیاء که‌همه سنگی است نیزه‌های‌نوك‌تیز وچاقو وآلات برنده دیگر وجود دارد و باستانشناسان فرانسوی مشغول مطالعه این گنجینه اشیاء عتیقه هستند.

آثار عصر حجر دراردن‌کشف شد

عمان -یونایتدپرس -کارگرانی که‌در نواحی شمالی اردن مشغول حفاری بودند باسباب وادوات سنگی که‌مربوط بعصر حجروسی قرن قبل ازمیلادمسیح میباشد. برخوردند. دراین ناحیه بقایای‌تمدن عصر آهن ودوره بیزانس که‌در حدود هشت قرن بعداز میلاد بوده نیز کشف شده است.

اشیاء پیداشده باداره باستانشناسی اردن منتقل گردیده وقرار است که‌ازآنها درموزه باستانشناسی نگهداری شود.

کمك آقای صدی پنج بارامنه

لیسبن- آسوشیتدپرس -درلیسبن پایتخت پرتقال اطلاع داده شدکه گالوست‌گلبنگیان یکی ازسهامداران مشهور نفت که‌ارمنی بوده‌وچندی قبل فوت کرده و وصیت کرده که‌موسسه‌ای درآتن جهت کمك به پناهندگان ارمنی تاسیس شود.

برای احداث این موسسه یکصدهزار لیره‌تخصیص داده شده وموسسه مزبور بنام بنیاد گلبنگیان که‌مشهور به‌آقای صدی‌پنج بودخوانده خواهد شد.

بمبی در کلیسا مخفی شده است !

نیویورك - آسوشیتدپرس - یك نفر ناشناس به‌اداره پلیس نیویورك خبر دادکه بمبی ساعتی درکلیسای بزرك سنت پاتریك این شهر قرار داده شده است. عده زیادی از افراد پلیس‌که در پیداکردن بمبهای‌مخفی شده تخصص داشتند بلافاصله‌بمحل رفته وبجستجو پرداختند. کلیسای سنت پاتریك از بناهای با عظمت نیویورك میباشدکه در خیابان پنجم واقع شده است . افراد پلیس پس از یکساعت تجسس چیزی نیافتند و معلوم شد که این تجسس گوشه وکنار این کلیسا هنگامی صورت گرفت که کشیش مشغول موعظه‌بود مردمی که در کلیسا اجتماع کرده بودند از جریان اطلاع نداشتند واز حضور افراد پلیس در کلیساتعجب میکردند .

اخراج کارگران

اتاوا- درکارخانه اتومبیل سازی کمپانی ژنرال موتورز آمریکا که شعبه آن کمپانی در شهر استاواواقع در کاناداست تولید اتومبیل قطع شده ودوهزار نفر از کارگران ازکار اخراج شدند .

کرایه جت

کان(رویتر) در کنفرانس توسعه حمل ونقل هوائی بین‌المللی موافقت برای تثبیت نرخ‌جهت مسافرت با هواپیماهای جت حاصل نشد.

دراین کنفرانس بریتانیا موافق با دریافت کرایه اضافی از مسافرین هواپیماهای جت آمریکا و ایتالیا مخالف آن بودند .

پیرایش
لاله زار

پالتو زنانه مدل ۱۹۵۹ ازپارچه عالی و دوخت زیبا

آ-۲۵۴۹۴

از آلومینیوم

محصولات شرکت صنایع پارس و آمریکا

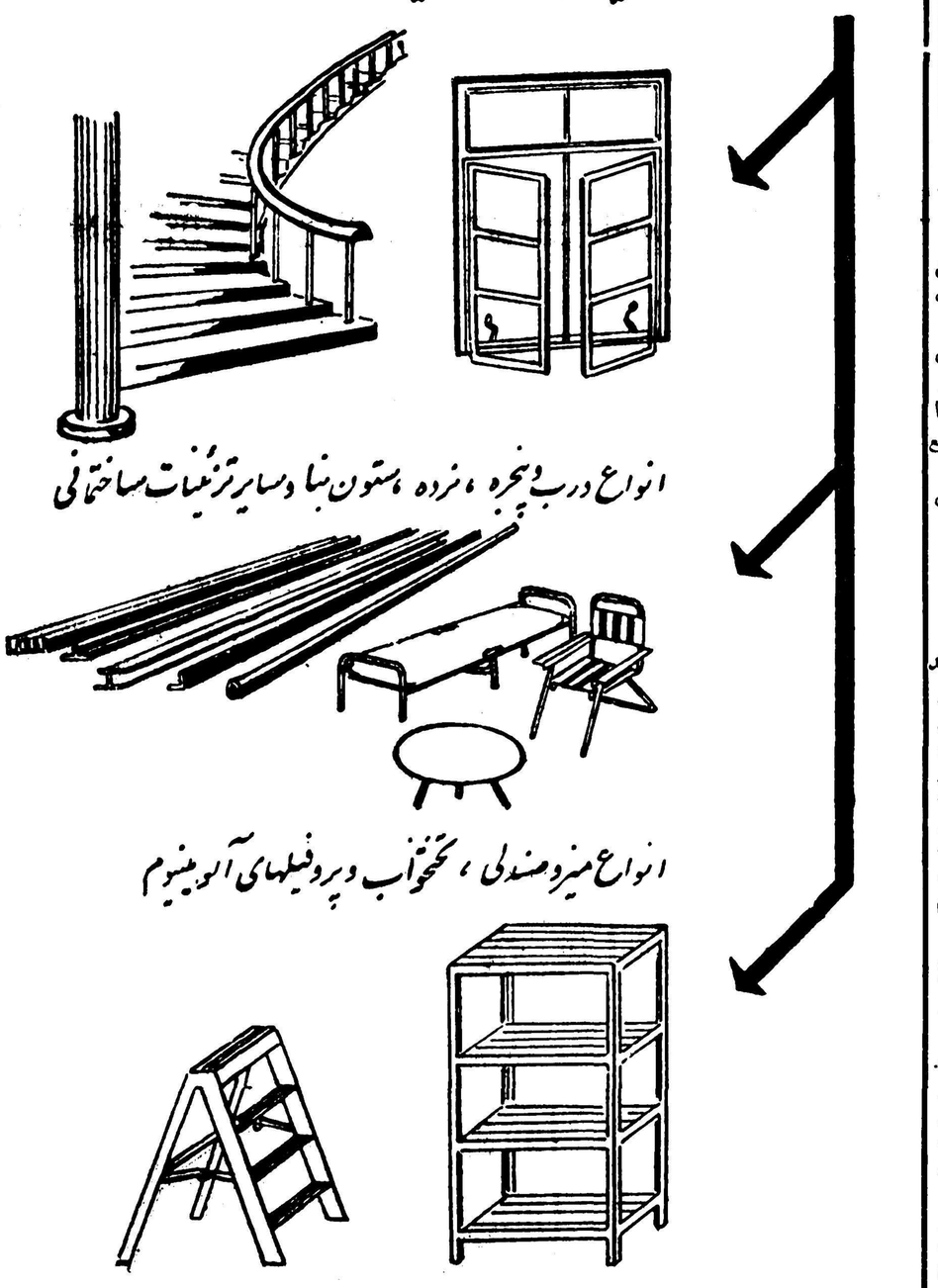

انواع درب و پنجره ، نرده ، ستون بنا و سایر تزئینات ساختمانی

انواع میز و صندلی ، تختخواب و پروفیلهای آلومینیوم

اقسام مختلف قفسه ، نردبام وغیره

برای خرید انواع پروفیل آلومینیوم و سایر محصولات آلومینیومی به شرکت صنایع پارس و آمریکا خیابان نادری - کوچه مسعود سعد شماره ۱۵ - تلفن ۶۶۴۰۶ مراجعه فرمائید.

آ-۲۵۷۳۴

دختر یا پسر

سیمین همیشه آرزو میکرد که فرزندش دختر باشد ومیگفت که من اصلا پسر دوست ندارم .از پیش اسم دختر خود را هم فکر کرده بود. وقتیکه به‌بیمارستان رفت دردمختصری داشت ،اما دو روز بعد دردش‌شدید شد بطوریکه تاپای مرك رفت دراین وقت دکترها جلسه مشاوره پزشکی تشکیل دادند ودرنتیجه گفتند باید عمل سزارین انجام گیرد واو را بیهوش کردند تحت عمل جراحی‌قرار داد وبچه‌اش را بیرون کشیدند .

مادر و شوهر وفامیل نزدیك او پشت در اتاق عمل با ناراحتی انتظار پایان کار را داشتند وخدا خدامیکردند که عمل باموفقیت انجام گرفته باشد بالاخره دراتاق عمل بازشد وپرستاری گفت «پسر» وباز در را بروی خود بست .

ناراحتی فامیل ازاین لحظه شدیدتر شد، زیرا میدانستند که حرف‌سیمین یکی است او همیشه آنچه رادوست میداشت باصراحت گفته بود و از آنچه بدش میامد باصراحت انتقاد میکرد و چون بیانش بادلیل همراه‌بود کسی نمیتوانست باو خرده بگیرد .

* *

دوساعت بعد کم‌کم سیمین بهوش آمد. اولین حرفش این بود که: چرا گریه میکند ؟ ناراحت است او را آرام کنید ! هیچکس از جایش تکان نخورد. آنها فقط یکدیگر را نگاه کردند او بقیافه اطرافیان خود نظری انداخت و دنبالهٔ حرف خود را گرفت واضافه کرد : میدانم پسر است . من بخاطر او اینهمه زجر کشیده‌ام چرا همه دور من ایستاده‌اید ؟از او مواظبت کنید او میخواست بگوید که: برای یك مادر پسر ودخترفرقی نمیکند .

دقت کنید تا به بیماری تلویزیون دچار نشوید!

کوششهای پزشکان، ماموران دادگاه ووالدین یك جوان ۱۶ ساله انگلیسی که به‌بیماری تلویزیون دچار شده برای نجات او بجائی نرسیده‌است

چند روز قبل مرد مسنی به یکی از دادگاههای ناحیه ویمبلدون انگلستان رجوع کرده وبا تضرع و زاری در خواست میکند که در معالجه پسر شانزده‌ساله وی باو کمك شود .

پدر بیچاره اظهار داشت که پسر شانزده ساله من مدت یکسال است که نه صحبت میکند ونه از منزل خارج میگردد،دائم‌درمقابل تلویزیون نشسته وحتی یك دقیقه هم صورت خودرا از روی پرده تلویزیون بر نمیدارد. سپس وی با التماس به قضات انگلیسی گفت پسر من‌بیماری تلویزیون گرفته ونه پول ونه محبت ونه هیچ چیز دیگر اورا شفا نداده وحتی مدرسه خودرا نیز بخاطر تلویزیون ترك نموده است.

تنها یك هدف

قضات دادگاه ناحیه ویمبلدون دستور میدهند که هر طور شده میشل شانزده ساله را به دادگاه بیاورند. مامورین پس از تلاش زیاد وی را از پای تلویزیون بلند کرده وبه دادگاه کشاندند صحبت های قاضی دادگاه ونصایح آنها درمیشل شانزده ساله که چشم های خسته‌ای داشت کوچکترین اثری نکرد و اطرافیان پی بردند که میشل فقط یك هدف دارد وآن برگشت بخانه ونشستن جلوی پرده تلویزیون‌است.

هنوز پدر میشل وقضات دادگاه ویمبلدون وپزشکان‌محلی نتوانسته‌اند درمانی برای میشل که تحصیل و سایر امور زندگی خودرا بانشستن جلوی دستگاه تلویزیون از دست داده است پیدا کنند.

آگهی مناقصه خرید برنج

اداره تدارکات جمعیت شیروخورشید سرخ ایران معادل ۳۰ تن برنج صدری درجه یك وده تن برنج صدری درجه دو ازطریق مناقصه خریداری مینماید داوطلبان میتوانند باداره تدارکات مراجعه وبا دریافت برك شرائط ومشخصات پیشنهاد خود را تاآخر روز پنجشنبه اول آبان ۳۷بدبیر خانه جمعیت تسلیم ورسید دریافت نمایند .

۱ـ۲ آ ـ ۲۵۴۶۶ اداره تدارکات جمعیت‌شیروخورشید سرخ ایران

قابل توجه مالکین وکشاورزان محترم

تراکتور داوید براون نفتی ودیزلی بقوه‌های ۱۴-۳۱-۴۰-۵۰ اسب

یاقساط ۴ ساله بفروش میرسد.

تنها تراکتور مجهز بدستگاه (تی-سی-یو) تراکتور داوید براون است

این دستگاه عمل شخم را در زمینهای ناهموار وناصاف بافشار وکمه مخصوص (تی-سی-یو) که نشان داده شده است خیلی آسان وبیش از یک ثلث بقوهٔ اسب موتور اضافه وجلوگیری از بکسوات چرخها مینماید.

داوید براون شاهکار صنعت انگلستان

قوی محکم - باصرفه - باضمانت نامه کار

وسائل سرویس منظم در تهران وشهرستانها موجود است

نماینده انحصاری: تهران - شاهرضا - اول وصال شیرازی

شرکت سهامی ایران شیار - تلفن : ۶۶۳۹۷

DAVID BROWN

Toray

پارچه عالی

از نخ خوب تهیه میشود

درقرن سرعت موادیکه برای لباس شما ازکرم ابریشم به کندی بعمل آید دیگرصحیح بنظر نمیرسد.

ماافتخار داریم که "Suiko" نخ‌پشمی رایون و "Daifuki" نخ نازك رایون راکه شامل انواع زیر است معرفی کنیم (نخ حصیری - نازك- ضخیم- مجوف) از نوع عالی

خصوصیات عمده

"DAIFUKI"
- قابل پذیرش رنگهای دیگر
- بادوام
- شفاف ودرخشان
- پس‌ازشستن آب نمیرود
- بسیار لطیف

"SUIKO"
- نرم وکرکدار
- ضد سرما
- دلپذیر
- خوش رنك

TOYO RAYON COMPANY, LTD.

MITSUI BLDG., OSAKA, JAPAN

Established: 1926 — Cable: TOYORAYON OSAKA

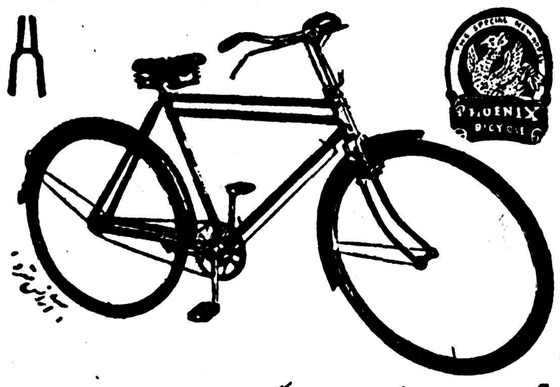

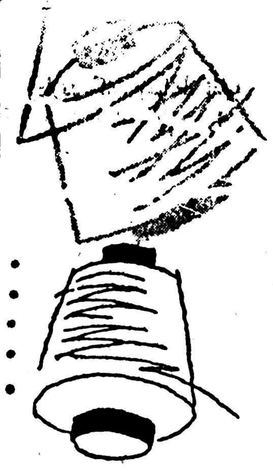

قهرمان دوچرخه‌های ژاپن ساخت بزرگترین وقدیمترین کارخانه دوچرخه سازی

فنیکس و راور

باندازه‌های بزرگ وکوچک پسرانه ودخترانه ، برنگهای مختلف

نماینده انحصاری: شرکت بازرگانی شیپور بامسئولیت محدود - پشت شهرداری پاساژ فتوت طبقه دوم

آ ـ ۲۵۸۰۶

شرکت میثاق بامسئولیت محدود

باطلاع آقایان محترم بازرگانان وشرکتها میرساند برای انجام تشریفات گمرکی ترخیص وصدور کالاهای صادراتی ووارداتی خود وهرگونه توضیحات دیگر درطهران سرای بوعلی طبقه دوم شماره ۵۱ مراجعه فرمائید .

۱ـ۱۰ آ ـ ۲۵۱۸۰

آگهی از شرکت تلفن

بمنظور تعویض کابل‌های قدیم بکابل جدید بنا بضرورت فنی تا چهار روز (از تاریخ یکشنبه ۲۷ر۷ ۳۷) تلفنهای مناطق زیر از کار خواهد افتاد .

۱) شرق خیابان سعدی از ساختمان ثابت پاسال تا خیابان اکباتان

۲) شمال خیابان اکباتان از خیابان سعدی تا سر پیچ خیابان فرهنك .

شرکت سهامی تلفن ایران

آ ـ ۲۵۷۱۰

لوازم التحریریکه شهرت جهانی دارد

جوهر آنتراسن

مغز مداد فلزی رنگی

خودنویس

تخته شستی نقاشی

کاغذهای استنسیل

ماشین دوخت

پرگار وجعبه پرگار مخصوص دانش آموزان ومهندسین

چسب مایع

قلم خودنویس

مداد خودکار

سرقلم

مدادهای مشکی ورنگی

منگنه سوراخ کن

Chemol

نماینده انحصاری: تجارتخانه محمد کوره‌چیان

دالان امین الملک - تهران

CHEMOLIMPEX

Hungarian Trading Company for Chemical

Budapest 62. P. O. B. 248 Hungary

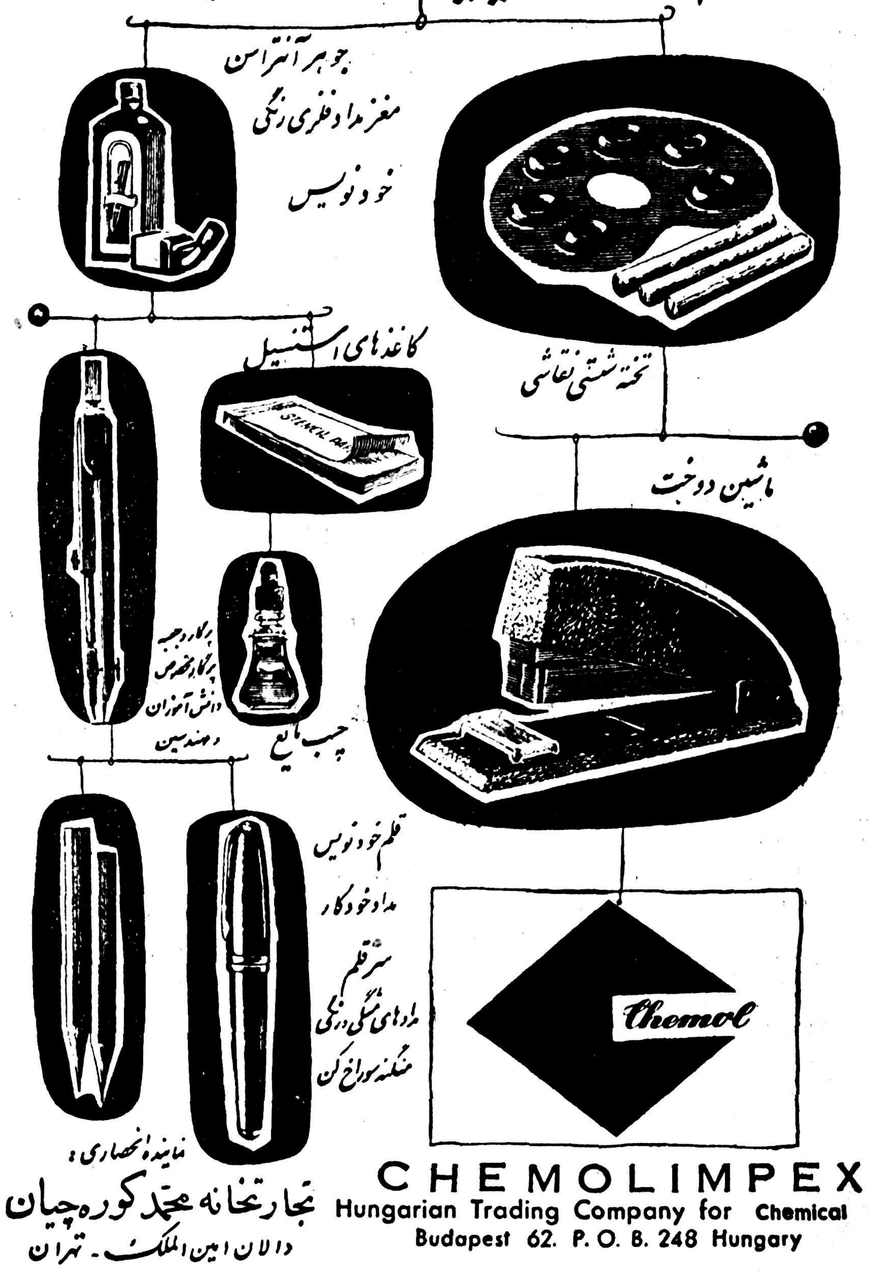

موتور ژنراتور

ساخت انگلستان

۱۱۰ اسب ۸۳ کیلوولت آمپر

۸۸ اسب ۶۶ کیلوولت آمپر

۱۰ اسب ۶ کیلوولت آمپر

۵ اسب ۳ کیلوولت آمپر

باتابلوورگولاتور اتوماتیك وکلیه‌لوازم مربوطه موجوداست

خیابان سپه گذر تقی خان

عسگرنیا

تلفن ۵۰۷۰۶

آ ـ ۲۵۷۸۲

نظر به پیروی از مکتب اسلام

فرمودند جوانانرا باید بازدواج نزدیك نمائید برای فرزند عزیز حسین حق‌پرست‌راد و دوشیزه باقری مجلس جشن و عروسی بود لذا مسافرتی راکه‌در ۵مهر اعلام کرده بودم بدینوسیله عقب‌افتاد ودر روز پنجشنبه آینده ۱ر۸ر۳۷ بسوی مراد خود حرکت مینمایم بیاری خدای متعال حاج‌علی‌اصغر بهلول‌حق‌پرست دربان‌مدرسه‌عالی سپهسالار

آ ـ ۱۷۰۲۹

اداره فرهنك مراغه

ادامه کار ساختمان دبیرستان کشاورزی را طبق نقشه موجود در فرهنك مراغه باواحد بهاء کار بمناقصه واگذار مینماید داوطلبان‌برای آگهی از شرایط و مشخصات تا روز ۳۰ مهرماه ۳۷ بفرهنك مراغه مراجعه نمایند .

رئیس اداره فرهنك و اوقاف شهرستان مراغه ـ درایه

آ ـ ۲۵۷۱۴

آقای اسکناس

باشرکت

تفکری

در سینمای

دیانا (تابستانی وزمستانی)

سینمای متروپل

سینمای ونوس

آ ـ ۲۵۰۶۴ ۱ـ۵

رادیو ترانزیستوری محصول کارخانه معظم لوه اپتا

شاهکار صنعت رادیوسازی آلمان

بدون لامپ - دوموج کوتاه ومتوسط که با ۴ قوه لوله ۱/۵ ولت ۷۰۰ ساعت کار میکند. دارای ۶ ترانزیستور وقویترین نوع رادیوی ترانزیستوری

LOEWE OPTA

نماینده انحصاری در ایران : شرکت سهامی پخش رادیو - خیابان فردوسی - ساختمان امینی تلفن ۳۳۲۵۲

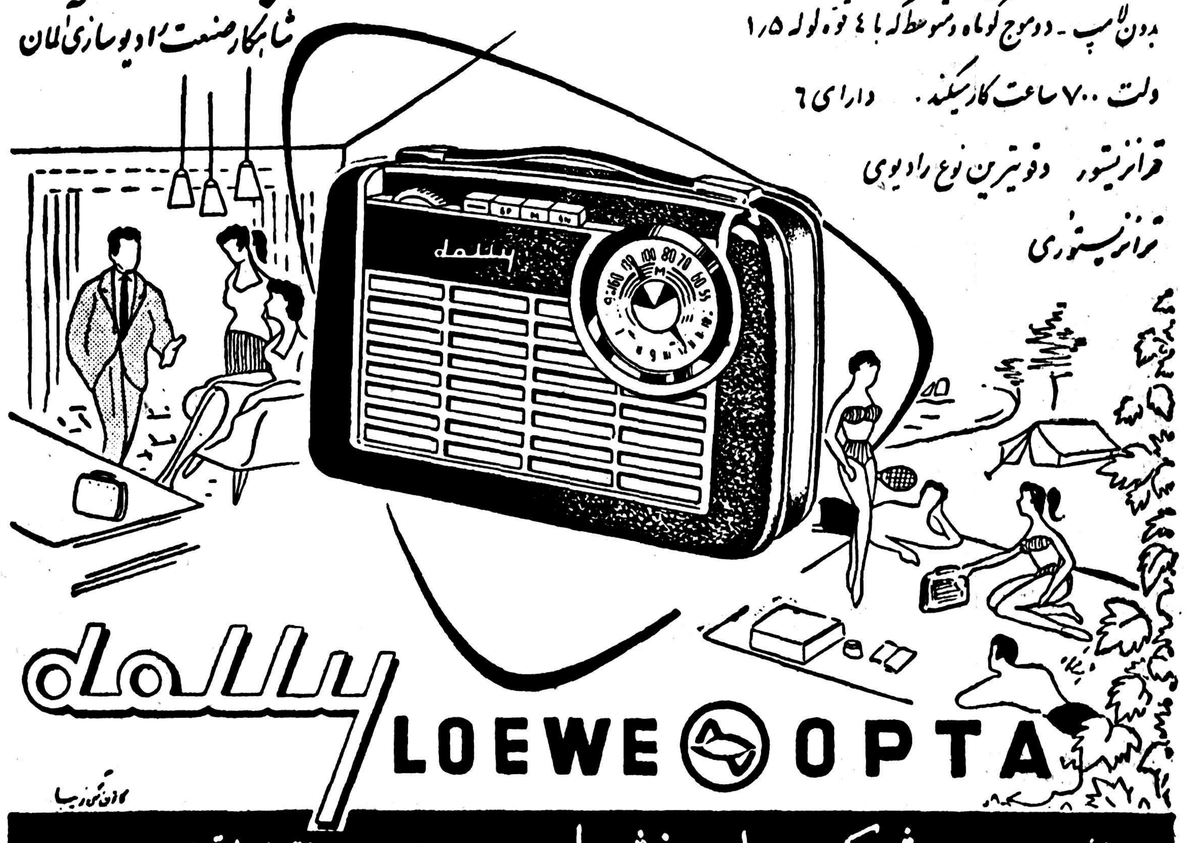

روابط اجتماعی

میگویند و میخوانند

از خروس خوان ...

« ... این صدا نیست ، بیشتر به شیپور شبیه است آخر در کجای دنیا صدای رادیو رااینقدر بلند میکنند آدریك کوچه ممکن است مریضی وجود داشته باشد که محتاج بآرامش باشد .این صدا او را از بین خواهد برد .

درناحیه مایك ورزشگاه است که از خروس خوان رادیو تا آخر شب بلند گو راباز میکنند و این بلند گو کارش صدا پراکنی است حالا هرچه وبهر زبانی که میخواهد باشد عیبی ندارد غرض گویا آزار مردم محل است که باین ترتیب حاصل میشود .شمارابخداشهرداری رامتوجه این امر بکنید که‌شاید باین امرهم توجهی بشود ...»

حسین راشدی

دو یاسه پایه ...

برطبق قانون ترفیعات که درسال ۳۴ تصویب شد بتمام کارمندان وزارتخانه‌ها تا آخرهمان سال ترفیعاتشان پرداخت گردید بنابراین در هیچ یك ازوزارتخانه‌ها کارمندی وجود ندارد که از سال ۳۴ پایه طلبکار باشد بجز عده‌ای فرهنگی که تمام عمر عزیز خود رادر تربیت نونهالان صرف میکنند نمیدانیم چه تقصیری دارند که باید همیشه ۲یاسه پایه عقب‌تراز سایر کارمندان دولت باشند الان عده‌ای در فرهنك هستند که‌آخرین ترفیع آنها بتاریخ سال ۳۲ است و ازاین سال به بعد هنوز پایه‌ای دریافت نداشته‌اند آیا سزاواراست عده‌ای که مورد توجه ذات‌اقدس همایونی هم هستند ودر ردیف افسران گام برمیدارند همیشه از همه عقب ترباشند امید است‌زعمای قوم تلطفی بحال این عده بکنند وحال که قرار است تاآخر سال ۳۶ پایه‌های عقب افتاده کارمندان رابپردازند عده‌ای از معلمین که تاآخر سال ۳۶ استحقاق دریافت ۲یا۳ ترفیع دارند ترفیعات‌خود را دریافت دارند مانمیگوئیم تمام حقوق ترفیعات‌را بدهند بحقوق آخرین ترفیع هم راضی هستیم .

محمد رازی

آقای اصغر دستمالچی-نیشابور

- تاریخ دقیق انتشار «اطلاعات جوانان» روز ۳۰ آبان است.منتظر آن روز باشید وتشکرات ما راهم بمناسبت ابراز علاقه ایکه نسبت بدستگاه اطلاعات ابراز داشته‌اید بپذیرید .

•.•

آقای حبیب‌اله‌حسامی-دانشکده‌حقوق

- هم کارت بازدید از مؤسسه اطلاعات و هم «مکتوب» به نشانی شما فرستاده شد . موفقیت شما را هم متقابلا خواستاریم .

•.•

آقای محمداحمدی - تهران

- نظیر پیشنهاد شما را همین چند روز پیش چاپ کردیم . ودر یکی ازشماره‌های آینده نیز دوباره دراین زمینه نظری از یك‌خواننده را درج خواهیم کرد .

•.•

آقای باقر صالح- کرمانشاه

تلفظ «کن‌فوسیوس» بچینی قدیم «کونك‌فوتزو» است ولی هم اکنون درهمه جا کن‌فوسیوس گفته میشود . او در اواخر قرن ششم «پیش‌ازمیلاد» در دهی نزدیك «شان تونك» بدنیا آمد . پدرش سرباز بود ولی خود او حاکم یك ناحیه بزرك چین شد و سپس مغضوب گردید . در همه اوقات عمر خود به تعلیم پرداخت . او مانند سقراط شفاها نظریات خودرا تبلیغ میکرد ودیگران به‌ثبت میرسانیدند . آنچه امروز از خود کنفوسیوس باقیمانده کتابهای ترانه وشرح وقایع بهار وپائیز است .

•.•

آقای علی اکبر دادآفرین -تهران

- شما هرچه دلتان بخواهد می‌توانید بنویسید ، اما ما آنچه را بچاپ خواهیم رسانیدکه جنبهٔ‌عمومی داشته باشد واز دانستن‌آن نفعی‌عاید دیگران شود .

•.•

آقای عبدالرحیم جعفری- بوشهر

- «مکتوب» را به‌نام و نشانی‌شما، فرستادیم، حتما تاکنون آنرا دریافت داشته‌اید .

•.•

آقای عبداله عسکری - تهران

- درخواست شمار ۱ بکارگزینی مؤسسهٔ اطلاعات رد کردیم .

• • •

آقای حمید بهنام - مراغه

- ازاین پس «مکتوب» را مرتبا دریافت خواهید داشت .

قابل توجه جناب آقای وزیر بهداری

بواسطه اینکه تزریقات آمپول در داروخانه ها در اثر عدم اطلاعات پزشکی با اصول فنی مراعات نمیگردد بدین وسیله اپیدمی تزریقی و آبسه وغیره نیز نصیب بیماران میگردد علاوه براین بنام تزریقات اعمال دیگری‌نیز از قبیل تعویض آمپول در موقع تزریق وجود دارد بدین جهت در زمان وزارت آقای دکتر جهانشاه صالح قانونی درمجلس شورایملی‌بتصویب رسید که هیچیك از داروخانه‌ها حق مداخله در امور تزریقات و پانسمان ندارند وبرای همین منظور با حقوق و فوق‌العاده مکفی اداره امور پزشکی را تاسیس کردند .

متاسفانه اکنون همان قانون بلااثر مانده ومنتها چیزی که نصیب مردم شده تشکیل یك اداره و پرداخت حقوق و فوق‌العاده یك مشت مامورین آن - لذا بنا بمراتب بالا از شخص جناب آقای دکتر راجی وزیر محترم وزارت بهداری تقاضا داریم‌که برای اجرای قانون مصوب اقدام فرموده و اجازه ندهند جان مردم در دست افراد بی‌اطلاعی قرارگیرد ازطرف‌جمع‌کثیری از امضاءکنندگان - رمضانی - محرابی - مهدوی - کریم‌نژاد - گلستانی صفائی - طلائی .

ما و خوانندگان

مشکل مسافرین اتوبوس

آقای مهندس‌اخوان مینویسدمدت ها مسافرین اتوبوسها از کمی‌تعداد وسائط نقلیه‌رنج‌بردند وانتظارافزایش عده اتوبوسها را داشتند حال که موضوع کمی تعداداتوبوس تا حدی حل شده در خطوط شرکت واحدعده زیادی اتوبوس منتظر مسافرمشاهده میشود بازهم اشکال فشرده بودن مسافرین در بسیاری از خطوط‌تهران بجای خود باقی ولاینحل مانده و بد بختانه‌سوءاخلاق برخی ازجوانان نیز در این باره مزیدبر علت گردیده چنانچه چند روز قبل شاهد سوار شدن دو خانم که یکی چادری و دیگری کارمند اداره وبدون چادر بود در یکی از خطوط غیر واحدبودم و مشاهده شد که با کثرت مسافر همینکه این دو خانم سوار اتوبوس شدند دو جوان که مراقب ومنتظر چنین فرصتی بودند خودرا باتوبوس رسانیده به آنها چسبیدند ناراحتی خانمها وبی پروائی جوانان صحنه‌ای بود که تجسم آن از عهده من‌خارج ولی برای‌العین در غالب اتوبوسها مشاهده میشود چه موقع و بچه طریق باید از این نوع مزاحمتها جلوگیری شود وبعضی رانندگان تاکسی ها تاچه موقع مجاز سوار کردن مسافرین مختلف هستند.

دوچرخه سواران

آقای صادقی مینویسد بطوریکه دیده میشو د دوچر خه سواران و دوچرخه سواری از هرگونه قید وشرطی مبرا هستند وبرعایت هیچ یك ازمقررات پابند نیستند زیرا داشتن زنك وچراغ حتی ترمزبرای آنها الزامی نیست اطفالی که‌قدشان برکاب دوچرخه نمیرسد مجاز اند در معابر سوار با شند گاهی هم طفل دیگری را جلوی خود سوار میکنند وبااین کیفیت ازپیاده روها میگذرند ودرچهار راه بچراغ قرمز توجه ندارند وبا سرعت بر خلاف جهت عبور عمومی حرکت میکنند وباعث تصادفاتی میشوند که‌تصور میرودالزام‌آنان‌برعایت مقررات‌رانندگی موجب آسودگی خاطر عابرین پیاده ودلایدگان وسائط نقلیه باشد و ازبسیاری تصادفات روزمره‌بکاهد.

کارمند روز مزد

آقای محمد اسدی راد از طرف کارمندان روزمزد اداره ریشه کنی مالاریای استان دهم مینویسد چندین‌سال‌باتحمل سخت‌ترین‌شرایط موجودزندگی‌درقراءوقصبات ونقاط کوهستانی صعب‌العبور هریك شب وروز باصمیمت انجام‌وظیفه نموده‌ایم انتظار داریم‌دراینموقع که تصمیمی به‌یکسان نمودن وضع کارمندان پیمانی وحکمی ودون پایه گرفته شده بوضع این طبقه زحمت‌کش نیز توجهی مبذول گردد که با دلگرمی وپشتکار بیشتری بکار خود ادامه دهیم .

تقویم اطلاعات

شنبه بیست و ششم مهر۱۳۳۷
شنبه چهارم ربیع‌الاول ۱۳۷۸
شنبه هیجدهم اکتبر ۱۹۵۸
اذان صبح: ساعت ٤ و۳۹ دقیقه
طلوع‌آفتاب : ساعت ٦ و۱۰ دقیقه
غروب‌آفتاب: ساعت ۱۷و۲۰ دقیقه

برنامه رادیو دهلی

برنامه فردا صبح روی امواج‌کوتاه ۱۹ و ۱٦متر برابربا۱۵و۱٤مگاسیکل درثانیه ساعت ۱۵ - ۷ یك صفحه درخواستی واخبار .

برنامه شب روی امواج کوتاه ۲۵و ۱۹ متر برابر با ۱۱و۱۵ مگاسیکل درثانیه - ساعت ۳٤ -۱۹ اخبار- آهنگهای از فیلمهای هندی-۱۵-۲۰ بررسی جراید هند - موسیقی‌ایرانی

تلفن های اطلاعات

شماره‌های دستگاه‌مرکزی
۵۱۱۰٦ تا ۵۱۱۰۹
۵۰۰۱٤ تا ۵۰۰۱۸
اختصاصی شعبه آگهیها
۵۱۱۰۳ - ۵۲٦۳۳
سازمان شهرستانها
۵۱۰٦۷
اطلاعات هفتگی
۵۱۸۷۸
اطلاعات بانوان ۵۰۳۱۳

تلفنهای مورد نیاز

آتش نشانی	٤٤٤٤٤-٤٤٤٤۳
نگهبان گل شهربانی	۵۱۲۱۵
تصادفات راهنمائی	۵۲۸۲۵
رئیس‌پلیس تهران	۵۲۱۲۷
نگهبانی سرکلانتری	۵۲۱۵۰
نگهبانی اداره آگاهی	۵۱٤۸۱
نگهبانی اداره راهنمائی	۵۰٦۱٤
اطلاعات فرودگاه مهرآباد	٤۱۱۷۳
شرکت تلفن	۳۹۹۸۱
نگهبانی برق	٤۳۱۷۸
لوله کشی آب	۵۱۰۰۰

کشیك امشب پزشکان

آقایان دکتر خلیل رسولی-خیابان امیرآباد خیابان نصرت جنب‌کلانتری ۱۹ تلفن ٤۰۳۲۵ ودکترعطاءاله‌نیری خیابان اردیبهشت (مجسمه‌شاهرضا) کوی نوروز دست چپ درب دوم و دکتر هوشنك بیضائی - قلهك‌خیابان دولت ایستگاه قنات کوچهٔ‌سلطانی.

کشیك امشب داروخانه‌ها

کشیك امشب داروخانه‌ها

داروخانه حشمت : خیابان شهباز مقابل درمانگاه دریفوس .

داروخانه زیبا : خیابان ویلا .

داروخانه شبانه روزی امریکائی ، چهارراه پهلوی تلفن ٤۵۲۹۰

داروخانه میر : انتهای شهباز

داروخانه سیما : خیابان نواب‌چهارراه شکوفه .

داروخانه ستاره : خیابان سی‌متری نظامی چهارراه حشمت‌الدوله .

داروخانه دکتر اشراقی : انتهای خیابان آذربایجان

داروخانه نمونه تهران : خیابان امیریه

داروخانه محمدیان :خیابان ری جنب کوچه آبشار .

داروخانه سیماب : انتهای خیابان خاکباز جنب لباس‌شوئی .

دارو خانه شبانه روزی خندان - خیابان شمیران ،ایستگاه سیدخندان

کشیك امشب بیمارستانها

بیمارستانها: مسمومین بیمارستان های شفا پحیائیان خیابان ژاله‌تلفن ۳۷٦۳۱ لقمان‌الدوله ادهم خیابان مخصوص پشت باغشاه تلفن ۲۳۲۳۳ مجروحین بیمارستانهای رازی‌درخیابان شاهپوروامدادی شیروخورشیدخیابان مولوی‌باغ‌فردوس،زایمان‌وعوارض زنانه بیمارستان های زنان پیچ شمیران ووزیری خیابان شیخ‌هادی وزایشگاه حمایت مادران ونوزادان خیابان‌پاستور ودرمانگاه جنوب بنگاه حمایت مادران خیابان مولوی در مورداحتیاج‌فوری بپزشك مقابل وزارت بهداری‌بوسیله آمبولانس به‌پزشك‌کشیك هدایت می شوید .تلفن۲۰۰۷۱

آگهی مزایده فروش پنبه

سازمان پنبه‌ایران مقدار ۲۱۰۸ر- کیلو پنبه مرغوب که درانبارشرکت پنبه موجود است ازطریق مزایده بفروش میرساند .

۱- داوطلبان بامشاهده پنبه ازنزدیك که درانبار شرکت پنبه‌تهران چهارراه عباسی پشت دخانیات میباشد پیشنهاد خود را درپاکت لاك‌ومهر شده در ظرف یك هفته پس ازنشر آگهی بدفتر سازمان واقع درخیابان وصال شیرازی کوچه فردانش تسلیم ورسید دریافت دارند .

۲- مدت قبول پیشنهادات تاآخر وقت اداری روز دوشنبه پنجم‌آبان ماه ۱۳۳۷خواهد بود.

۳- پیشنهاددهندگان باید مبلغ پنجهزار ریال نقد بعنوان‌سپرده بصندوق سازمان تحویل و رسید دریافت دارند .

٤- به‌پیشنهادات فاقد سپرده ترتیب اثر داده نخواهد شد .

۵- محل تحویل جنس مورد مزایده انبارشرکت پنبه درتهران‌چهار راه عباسی پشت دخانیات میباشد .

٦-پیشنهادات رسیده درساعت ۱۰صبح روزسه شنبه ششم آبانماه دراداره حسابداری سازمان بازو قرائت خواهد شد .

۷- حضور شرکت کنندگان در کمیسیون مزایده بلامانع است .

۸-سازمان دررد وقبول پیشنهادات آزاد است .

۹-چنانچه برنده مزایده از قبول پیشنهادات خود استنکاف نماید سپرده او بنفع صندوق سازمان خواهد بود .

رئیس اداره حسابداری سازمان پنبه ایران - خواجوی

آینده دنیا شماست

برنامه امشب سینماها، تآترها

سینما ایران (زمستانی)

عشوه‌گر (فیلم هندی- دوبله‌بفارسی) باشرکت راج‌کاپور- نرگس. شروع: ۱۰ صبح ۲-٤-٦ونیم بعداز ظهر .

سینما ایران (تابستانی)

چشم براه - شروع ٦و۸ بعدازظهر تلفن ۳٦۳۵٤

سینما اسکار (حشمت‌الدوله)

باغبان اسپانیولی(رنگی-ویستاویژن) شروع :۱۰ صبح - ۲-٤ -٦ و ۸ بعد از ظهر تلفن ٤۵۷۹۷

سینما ایفل

عشق ممنوع (سینما سکوپ) با شرکت الویس پریسلی ریچارد ایگان دبراپاکت . شروع :۱۰صبح -۲ -٤- ٦و ۸ بعد از ظهر .

سینما پلازا

ملاقات با دکتر جکیل (محصول یونیورسال) باشرکت بودابوت‌و لوکاستلو -شروع :۵ر۱۰ صبح -۵ر۲- ۵ر٤ -۵ر٦ و ۵ر۸ بعد از ظهر تلفن ٤٤۲۵۵

سینما تهران

آرسن لوپن با شرکت ژاك بکر . شروع: ۵ر۱۰ صبح-۵ر۲-۵ر٤- ۵ر٦ و۵ر۸ بعد از ظهر تلفن ۳۸۱٦۵

سینما تخت‌جمشید

فریاد نیمه شب (محصول برادران وارنر)باشرکت .ادموند ابراین . شروع :سه وربع-۵وربع -۷وربع و نه‌و ربع تلفن ٤۳۵۵۰

سینما حافظ

بلای جان مردها (محصول فوکس- سینما سکوپ -رنگی) باشرکت جین مانسفیلد . شروع :۵ر۱۰ صبح- ۵ر٤ -۵ر٦ و هشت و سه ربع تلفن ۳٤۰۷٤

سینما دنیا

عشق ممنوع (سینما سکوپ)باشرکت الویس پریسلی ریچارد .ایگان - دبراپاکت شروع : ۵ر۱۰ صبح ۵ر۲- ۵ر٤ -۵ر٦ و۵ر۸ بعد از ظهر . تلفن ۳۳۸۱۲

سینما سعدی

لیسبون (رنگی- نیچراماسکوپ) با شرکت ری‌میلاند- مورین اهارا -شروع ۵ر۱۰ صبح -۵ر۲- ۵ر٤-۵ر٦ و ۵ر۸ بعداز ظهر تلفن ۳٦٤٦۸

سینما کریستال

ارسن لوپن -با شرکت ژاك بکر . شروع:۱۰صبح-۲-٤-٦ و۸ بعد از ظهر .تلفن ۳۷٦۷۵

سینما سهیلا (زمستانی)

شلاق نقره‌ای شروع: ۱۰ صبح ۲-٤-٦و۸ بعداز ظهر .تلفن ۳٦٤۲٤

سینما سهیلا (تابستانی)

دختر آتشین . شروع ۵ر٦ و ۵ر۸ بعد از ظهر .

سینما کارون

چشم‌براه(فیلم‌فارسی)باشرکت- ایرن تهمینه -مهدوی شروع: ۳-۵-۷ و۹بعدازظهر.

سینما متروپل

آقای اسکناس (فیلم فارسی) با شرکت تفکری . شروع : ۵ر۲-۵ر٤- ۵ر٦ و ۵ر۸ بعد از ظهر تلفن ۳۹٤۱۰

سینما همای

عشوه گر (فیلم هندی - دوبله بفارسی) -باشرکت راج کاپور - نرگس .شروع :۵ر۱۰ صبح -۵ر۲- ۵ر٤ -۵ر٦ و۵ر۸ بعد از ظهر تلفن ٤۲۱٦۹

سینما نیاگارا

گربه سیاه (ویستاویژن -رنگی) با شرکت کاری گرانت -گریس کلی- شروع :در زمستانی ۵ر۱۰ صبح - ۵ر۲ -۵ر٤ -۵ر٦ و۵ر۸ بعد از ظهر در تابستانی -۷و۹

سینما رکس

فریاد نیمه شب (محصول‌برادران وارنر)باشرکت .ادموند ابراین . شروع :ده صبح -۵ر۲-۵ر٤-۵ر٦ و۵ر۸ بعد از ظهر .تلفن ۳٤۱٦۹

سینما رادیو سیتی

سلطان و من (سینما سکوپ -رنگی) با شرکت یول‌براینر -دبوراکر شروع : ۵ر۱۰ -۵ر٦ و ۹ بعد از ظهر. تلفن ٤۳۳۲۰

سینما مولن‌روژ

عشق بی حاصل (سینما سکوپ - رنگی) -باشرکت رابرت تایلور . شروع : ۵ر۱۰ صبح -۳-۵-۷ و ۹بعد از ظهر . تلفن ۳۸۷٦۵ ۳۳۸۲٦

سینما سیلوانا

اتللو - شروع: ۵ر۲ - ۵ر٤ - ۵ر٦ و ۵ر۸ بعد ازظهر تلفن ۳۳۷۷۷

سینما پردیس

حیف که خیلی حقه‌ای (دوبله بفارسی) با شرکت ویتوریودسیگا- سوفیالورن -شروع : ۵ر۱۰ صبح - ۵ر۲ -۵ر٤ -۵ر٦ و۵ر۸ بعد از ظهر.

سینما تاج

عاقبت جنایتکاران .باشرکت برت لانکستر -آواگاردنر .شروع :۵ر٤- ۵ر٦ونه‌و ربع کم .

سینما فری

داودوبتسابه(رنگی)باشرکت‌گریگوری پك -سوزان‌هیوارد .شروع:۵ر٤-۵ر٦ و۵ر۸ بعد از ظهر تلفن۲۷۸۹۳

سینما فردوسی

فاتح (سینماسکوپ -رنگی)باشرکت سوزان هیوارد -جون‌واین شروع : ۵ر۹ -۱۲ صبح -۵ر۲ -۵ر٤-۵ر٦ و ۵ر۸ بعد از ظهر تلفن ۳۵۷۸٤

سینما مشعل

خورشید می درخشد : باشتراك وحدت -مهوش . شروع : ۵ر۲ -۵ر٤ و ۵ر۸ بعد از ظهر تلفن ۳۳۸۲٦

سینما مراد

فاتح -شروع ۵ر۲- ۵ر٤ -۵ر٦ و ۵ر۸ بعد از ظهر -تلفن ۳۷۳۷۹

جامعه باربد

خانم کاملیا - با شرکت : شهلا- جعفری میزانسن از جعفری -شروع ۵ر۸ بعد از ظهر . تلفن

تاتر پارس

کمپانی جارو - کنسرت بانومهوش تلفن ۳۸۸۱۱

آخرین تغییرات برنامه سینماهارا هرروز در صفحه ماقبل آخر ملاحظه فرمائید

آگهی افزایش سرمایه شرکت

طبق نامه شماره ۹ر۵۹۲ - ۱۳ر۷ر۳۷ شرکت سهامی آبیاری و صنعتی کاشان باستناد صورتمجلس مجمع عمومی فوق‌العاده صاحبان سهام‌شرکت نامبرده‌مبلغ هشت‌میلیون‌ریال‌بوسیله نشر یکهزاروششصد سهم پنج هزار ریالی با نام بسرمایه شرکت اضافه شده و سهام مذکور بین صاحبان سهام قبلی تقسیم و تسهیم گردیده بطوریکه دارنده هردو سهم قبلی یکسهم از سهام جدید را خریداری نمایند و سهام مذکور تماما تعهد و قیمت آنها پرداخت گردیده بنابراین ماده ٦ اساسنامه بشرح زیر اصلاح میگردد .

ماده ٦ سرمایه شرکت بیست‌و چهار میلیون ریال است که به چهار هزار و هشتصد سهم بانام پنجهزار ریالی تقسیم گردیده است- مراتب در دفتر ثبت شرکتهای داخلی ثبت وجهت اطلاع عموم آگهی میشود .

مدیر ثبت شرکتهای داخلی کاشان . قدوسی
رئیس اداره ثبت کاشان . معتمدی
آ-۲۵٦۵۰

زیبائی - کمی مصرف - حرارت مطبوع
استحکام و سهولت روشن شدن
از صفات بخاریهای مبله ساخت
کارخانه تهرانکار
است
فروشگاه تهرانکار
خیابان امیریه - شماره ۱۱۱٦ - تلفن ٦۷۰۱۱
محل فروش ، کلیه فروشگاههای معتبر .

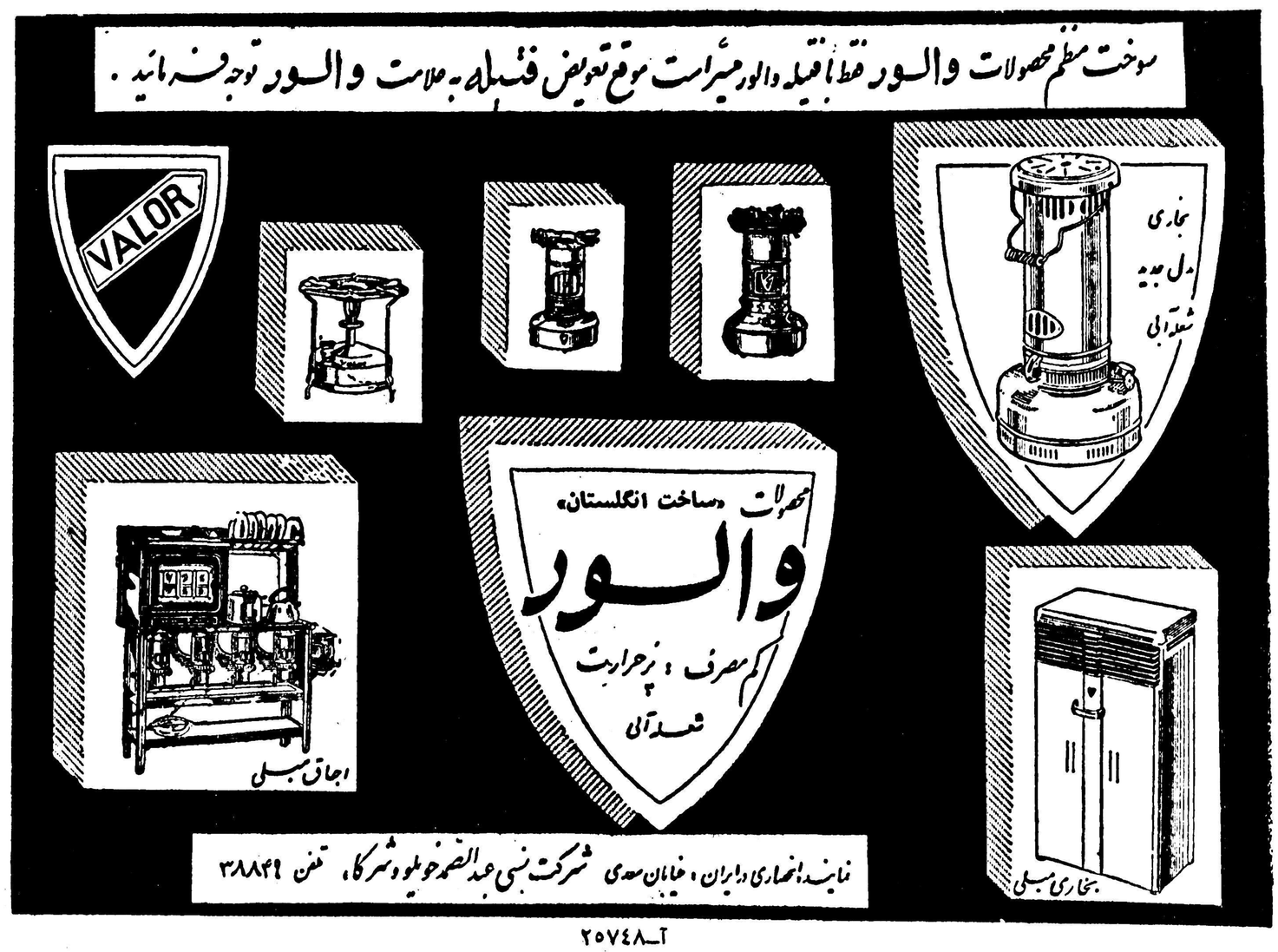
سوخت منظم محصولات والور فقط با فتیله والور میسر است موقع تعویض فتیله به علامت والور توجه فرمائید .
VALOR
بخاری مدل جدید شعله آبی
محصولات «ساخت انگلستان»
والور
کم مصرف ، پرحرارت
شعله آبی
اجاق مبلی
بخاری مبلی
نماینده انحصاری در ایران ، خیابان سعدی شرکت نسبی عبدالصمد خویلو و شرکا ، تلفن ۳۸۸٤۹
آ-۲۵۷٤۸

صدسال از انتشار نظریه داروین میگذرد

داروین پس از ۲۰ سال تفکر درباره نظریه خود یك روز ناگاه متوجه شدکه دانشمند دیگری هم درست بهمان نظریه اورسیده است

این مقاله را سرچارلز داروین، نوه دانشمند بزرك انگلیسی چارلز اسپنسر داروین اخیرا بمناسبت صدمین سال انتشار «بنیاد انواع» واعلام نظریه «تکامل» وانتخاب طبیعی نوشته‌است

در شب یکم ژوئن ۱۸۵۸ داروین فرضیات «انتخاب طبیعی» و«تکامل» رااعلام نمود .

این فرضیات که امروز بطورکلی برعالم زیست شناسی حکمفرمائی میکند فقط روی دو برك کاغذ نوشته شد وبوسیله پدر بزرك من چارلز داروین به انجمن لسین‌تعدیم گشت .

آلفردراسل والاس نیز همراه او بود، زیرا وی نیز مستقلا بهمان نتایج رسیده بود .

فرضیه تازه دو موضوع را در برداشت : یکی اینکه کلیه‌موجودات گیاهی وجانوری از تکامل وتغییر ساختمان اجدادخود بوجودمی‌آیند.

سابقا نیز بعضی از متفکرین به‌این فرضیه اشاره کرده بودند ولی دلیل عقلائی نداشتند .

پدر بزرك من نظریه انتخاب طبیعی را بعنوان نیروی محرکه تکامل‌بیان کرده‌بود .

طبق نظریه انتخاب طبیعی آن انواع تغییر یافته‌ای باقی میمانند که‌بتوانند خودرا بامحیط سازش دهند ودر جنك برای زندگی‌پیروز شوند .

بااین فرضیه میتوان توضیح‌داد که چطور چشم ساده یك حشره به چشم دقیق وپیچیده یك انسان تبدیل میشود وچطور زنبور عسل اززنبور معمولی بوجود می‌آید .

جوانمردی دانشمند

راسل والاس وداروین هر یك جداگانه به این نتیجه رسیده‌بودند داروین بیست سال قبل از انتشار فرضیه خود آن را کشف کرده بود وطی ۲۰ سال با صبر وسکوت روی فرضیه خود آزمایش بعمل آورده بود تا هیچ نکته‌ای بیجواب نماند .

زیرا فقط یك نکته کافی بودکه همه زحماتش را پایمال‌سازد .

پس از بیست سال نامه‌ای از والاس بدو رسید که برایش کاملا غیر منتظره بود .

والاس سالها بود روی تاریخ‌طبیعی در برنئو ومالایا مطالعه مینمود .

او در این نامه از داروین خواسته بود تا نظریه‌اش را (که‌عین‌فرضیه خود داروین بود) در صورتی که صلاح بداند منتشر سازد .

داروین امانت را رعایت کرد و در حالیکه میتوانست فرضیه را بنام خود منتشر سازد ونامی از والاس نبرد فرضیه خود والاس را در مجموعه‌ای منتشر نمود .وبعد در سال ۱۸۵۹ کتاب معروف خود را بنام بنیاد انواع بچاپ‌رسانید .

عجیب است که‌رئیس «جامعه‌لننین» درگزارش سالیانه خود مربوط به ۱۸۵۸ مینویسد: «سال عادی بودو هیچ واقعهٔ فوق‌العاده ای برای‌انجمن پیش نیامد !»

درهمان موقع که‌این اظهارعقیده شده بود ودراثر فرضیه پدربزرك من بزرگترین تحول در فکر بشر نسبت‌بخود پدید می‌آید .

کشیشان حمله شدیدی بدین فرضیه نمودند .ولی‌اغلب‌دانشمندان جهان آنرا پذیرفتند .

جنك وافزایش جمعیت

پس از صد سال مسائل زیادی در باره‌فرضیه‌داروین‌وفرضیات‌دانشمندان دیگر مانند مندل باقی‌مانده که‌باید حل‌شود .امروز دامنه مطالعه را به میکربها و باکتریها کشانیده اند وتکامل انواع رادر آنها بررسی میکنند ومیخواهند ترکیبات‌شیمیائی ذرا ت ارثی سلول حیوانی و گیاهی رادریابند وبه‌بینند جریان کنونی‌و آینده نژاد انسانی طبق این‌فرضیه چیست ؟

بعضی ازکشورهای جهان به‌آن درجه ازتمدن بادامه جنك برای‌بقاء باسایر همنوعان‌خودندارند وافزایش نیز عملا منظم‌و محدودشده .امادر کشورهای دیگر که افزایش‌سریع وتمدن به‌آن‌درجزایرترقی وتکامل نرسیده مسئله خطرناکی و مجرد دارد ودر آینده بلکه میان جوامع بشدت بروز خواهد کرد .

آمارگیران معتقدند که تا پنجاه سال دیگر جمعیت زمین دو برابر خواهد شدو معلوم نیست چه‌عاملی خواهد توانست آنرا بعدا متوقف سازد .

آیا سیاستمداران ما توجه دارند که بزرگترین مسئله سیاسی‌آینده نزدیك همین افزایش جمعیت‌است؟

بهرحال‌اگراین موضوع حل نشود خواه ناخواه درهردرجه از مدنیت که با شیم وقتی تنگی جا وکمی غذافشار آورد جنك برای بقاءجوامع بشری درگیر خواهد شد وحوادث وحشتناکی بوقوع خواهد پیوست که وسائل معمولی طبیعت که تا قرن گذشته بکمك آنها ازافزایش جمعیت بشر جلوگیری مینمود – مانند طاعون وآبله و سیل وامثال آن دربرابرش بی اهمیت جلوه خواهد کرد .

تکامل اسکلت جمجمه از شمپانزه جوان به شمپانزه مسن و نیمه میمون استرالوپتیکوس و پیتوکانتروپ (میمون ـانسان) و انسان نه‌آندرتال به انسان کنونی

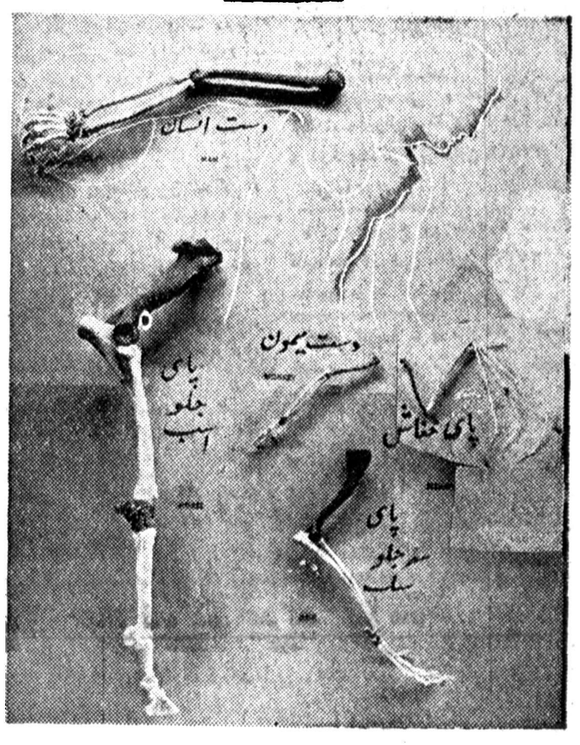

دراین تصویر دست وپای حیوانات مختلف از خفاش وسبك ومیمون واسب تاانسان مقایسه‌شده است .این اسکلتها بطور کلی از سه بند تشکیل شده وطرح اصلی آنها یکسان است و بعلت تکامل هرموجود درجهت خاص با احتیاجات آن منطبق گردیده است .

قاتل تبرئه شد

رای این قاضی جامعه انگلستان را بهیجان آورده است

صبح روز چهارم مهرماه گذشته تمام روزنامه‌های صبح لندن درصفحه اول‌خود عکس قاضی مشهورانگلیسی «سالمون» را در شش ستون چاپ کرده وبا حروف درشت تبرئه آقای فانتل قاتل «لیندسی» را باطلاع‌مردم انگلستان رسانیدند .

در هجدهم تیرماه گذشته فانتل به ضربه سه گلوله «لیندسی» راکه با زنش رابطه نامشروع داشت بقتل رسانیده بود وهمه تصور مینمودند که اعدام فانتل حتمی است. زیرا طبق قوانین انگلستان مجازات قتل مسلحانه اعدام است .

وکیل فانتل طی دفاع شگفت‌انگیز خود داستان زندگی وی را چنین بیان کرد :

هنگام جنك اخیر سیلویابزشکیار بهداری ارتش در زیر آتش‌بمباران با فانتل که یکی‌از قهرمانان جنك اخیر شناخته شده و ملکه انگلستان وی را مورد تقدیر قرار داده است آشنا شد .

جنك تمام شدو سیلویا وفانتل زندگی سعادتمندی را میگذراندند و ثمره زندگی آنها پسر خردسالی بنام پل بود .

در آژانس سیاحان

فانتل زندگی سختی را میگذراند ودر یکی‌از آژانس‌های جهانگردی استخدام شده بود .

در مقابل منزل آنها جوان متمولی بنام «لیندسی» زندگی میکرد که کار او ربودن زنان بود فانتل چندی بعد از طرف شرکت سیاحان مامور شد که عده‌ای سیاح را بخارج‌برده و راهنمای آنها باشد لیندسی‌موفق شد سیلویا را منحرف نموده و ایام نوئل خود را باوی بگذراند .

وقتی قهرمان زمان جنك ما از ماموریت خود برگشت مشاهده نمود که زنش سیلویا باو بی‌اعتنا شده‌و درخواست طلاق‌دارد فانتل‌دردفترچه خاطرات خود نوشت «روز ۲۵ مه تاریکترین روز های زندگی من است ، همه چیز من از دست رفته، ۵۴ سال دارم و چگونه مجددا زندگانی برای زندگی خود بسازم

آلمانیها که تمام اقوام مرا کشتند باندازه این مرد که میخواهد زن مرا از دستم بگیرد جانی نبودند»

کانون خانوادگی

فانتل در پایان یادداشتهای خود بزبان آلمانی نوشت «امید است که خداوند بمن کمك کند»فردای آنروز فانتل با رولوری بسراغ «لیندسی» رفت .

«لیندسی» که‌در آپارتمان لوکسی ساکن بود با خونسردی‌با او روبرو شده ودر پاسخ فانتل که از وی خواهش میکند بخاطر نجات‌زندگی پل زنش را راحت بگذارد میگوید:

«ومزاحم من نشو، اگر زنت عاشق من است چه کنم؟»

حرف این مرد جانی تمام نشده بود که صدای سه‌گلوله پیاپی سکوت آپارتمان را درهم شکست.

سپس فانتل به مستخدم مقتول گفت ناراحت نباش من فرارنخواهم کرد برو یك آمبولانس خبر کن»

سه سال زندان

تماشاچیان دادگاه و رفقای قدیمی فانتل بااضطراب منتظر نتیجه رای بودند ، بیوه «لیندسی» به قضات گفت «من باتمام قدرت از فانتل طرفداری میکنم »سالمون قاضی دادگاه پس‌از چند دقیقه رای خودرا اینطور اعلام داشت :

« اگر بزندگی فانتل تا قبل‌از روز قتل نظر افکنیم ، تصور نمیکنیم کسی بین شما پیدا شود که‌احترام خارق‌العاده‌ای برای این مرد قائل نشود قهرمانیها و شجاعت فانتل مورد تصدیق همه ما است درنتیجه ما باین نتیجه رسیدیم که فانتل قاتل نبوده است بلکه قاتل آن کسی است که‌به زندگی یك‌انسان شرافتمند سوء قصد کرده است» فانتل فقط به سه سال زندان محکوم شد .

اختلاف عجیب دکترهیبه واتحادیه

★★★ قرآن خوانهای مصر ★★★

دکتر هیبه یکی از قرآن‌خوانهای معروف مصری تقاضای عضویت اتحادیه صنف خودرا نمود ولی از طرف اتحادیه بوی پاسخ دادند که درصورت تمایل باید عمامه بسر بگذارد ولباسهای فرنگی خود را از تن بدر آورد وبجای آنها جبه‌و نعلین بپوشد .

ولی دکتر هیبه بقدری شیك پوش است که اغلب جوانهای متجدد از اوسرمشق میگیرند وبقول خبرنگار روزنامه اخبار الیوم کراوتهائی میزند که دهن عبدالوهاب راآب میاندازد علاوه براین هیبه دکتردر رشته شیمی وعلوم طبیعی است و پست های حساسی دارد .سابقا استاد دانشکده بودو حالا مدیرعامل شرکت بزرك است .

دکتر از خانواده سرشناسی‌است واتومبیل شخصی وکاخ ییلاقی مجللی دارد ووضعش طوری است که عوض شدنی نیست .

دکتر هیبه دانشنامه خودرا از دانشگاه های آمریکا گرفته است وهنگامی که‌درآمریکا بودمؤسسات ضبط صوت وصفحه فروشی ازاو خواستند تا صدایش را ضبط کنند. او هم چند سوره از قرآن مجید تلاوت کرد وروی صفحه های گرامافون ضبط شد که اکنون‌هر صفحه آن در حدود ۱۵دلاربفروش میرسد .

دکتر هیبه میگوید من قرآن را محض رضای خدا میخوانم و با قرائت قرآن تجارت نمیکنم .بابت صفحه هائی که در آمریکای‌شمالی وآمریکای جنوبی و کشور های مختلف عربی پرکرده ام ،دیناری پول از کسی نگرفته ام .

دکتر هیبه میگوید :«من تسلیم قرار اتحادیه قاریان قرآن نمیشوم وعمامه بسر نمیگذارم .اگر عضویت اتحادیه مزبور بدون قبا وردا ممکن است خوشوقت خواهم بود و الا صرفنظر میکنم » .

بنظر شما راه حل درست‌چیست؟

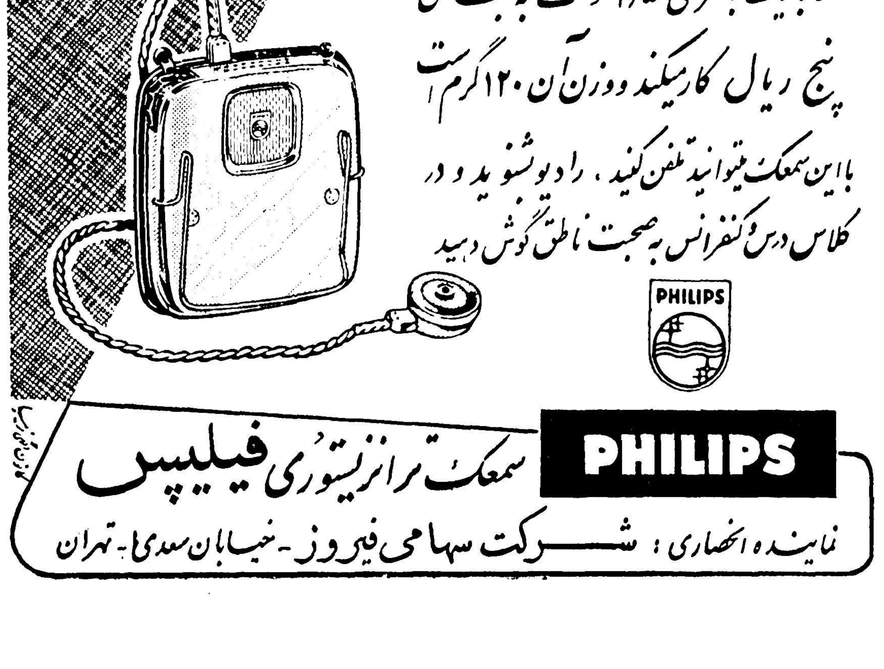

روغن زیتون

برتولی

محصول خالص ایتالیا

در نمایشگاه ایتالیا از غرفه باشکوه

روغن زیتون برتولی دیدن کنید .

فقط با یك باطری ۱٫۵ ولت به‌بهای پنج ریال کار میکند ووزن آن ۱۲۰ گرم است

با این سمعك میتوانید تلفن کنید ، رادیو بشنوید و در کلاس درس وکنفرانس به صحبت ناطق گوش دهید

PHILIPS

PHILIPS سمعك ترانزیستوری فیلیپس

نماینده انحصاری : شرکت سهامی فیروز - خیابان سعدی - تهران

۶ فیلم از فستیوال ونیز

۳ـ شماره ۱۰، خیابان فردریك (آمریکا)

دردوشماره گذشته دوفیلم ازبهترین فیلمهائی‌که در فستیوال اخیر سینمائی ونیز نمایش داده شد معرفی گردید اینك سومین فیلم ازاین مجموعه

گاری‌کوپر وسوزی پارکر درصحنه‌ای ازفیلم

۳۲سال کار سینمائی ،ذوق و استعداد عجیبی به‌کاری کوپر داده است .

کاری کوپر میتواند مغروربباشد که‌چه‌در فیلمهای‌قوی‌وچه‌در معمولی توانسته‌است نقشی‌را که‌بوی محول شده‌به بهترین وجهی ایفا کند.

کاری کوپر درسال ۱۹۲۶ وارد عالم سینما شد وتاکنون درهشتاد فیلم مختلف شرکت کرده‌است هشتادویکمین فیلم وی «ده خیابان فردریك» نام دارد که‌ازبهترین فیلمهای او شناخته شده .

«جوشاین» (کاری کوپر) مردی‌است که‌درسراسر عمرباشکست‌ونومیدی روبرو شده ،حتی در موردتربیت دوفرزند خود .

«جوشاین» مردی تحسین آمیز، ساده ودرعین حال شرافتمندی‌است که‌درتمام مدت عمرخود بخاطر رضای هوسهای زنش کوشش‌کرده ولی‌هیچگاه سرپیروزی دراین امر رانیافته‌است .

«جوشاین» وقتی به«کات» (سوزی پارکر) دخترك زیبا برخوردمیکند تصور می‌نماید که‌خوشبختی را کشف کرده است اما فوری متوجه میشود که‌نمیتوان زندگی‌را هرآن از صفر شروع کرد. بازی دراین فیلم برای کوپر وسوزی پارکر درصحنه‌ای ازفیلم قابل توجهی کسب کرده است ونمونه بارزی ازهنر پیشه‌ای‌است که‌چه‌در فیلمهای ومسترن وچه‌در فیلمهای درام میتواند نقشی راکه بدو محول‌شده‌بخوبی بپایان‌رساند کارگردان فیلم «فیلیت دان» از بازی وزیبائی «سوزی پارکر»برای جالب کردن فیلم خود استفاده کرده است .

داستان فیلم ازرمان نویسنده مشهور«جدن‌اوهارا» اقتباس شده است .

از اینجا وآنجا

★★★ جنك ماهی بین موش وگربه! ★★★

ناوچه‌های ایسلندی بطرف ناوگان جنگی انگلستان سیب‌زمینی پرتاب میکردند وباآنها بجنك اعصاب میپرداختند!

توپدار انگلیسی ازترس ناوچه ایگیر علامت خطر مخابره میکند
کاریکاتور ازمطبوعات ایسلند

گرچه خبرمبارزه دو کشورانگلیس و ایسلند دیگر در صفحات اول روزنامه‌ها بچشم نمی‌خورد ولی‌هنوز اختلاف باقی است ومسئله حل‌نگشته است .

ایسلند سرزمین عجیبی است. یك روز مسافری که واردفرودگاه‌شده بود تاباهواپیما از ایسلند خارج‌شود در ساعت‌مقررهرچه‌گشت‌هواپیمایش را نیافت . از دختر‌خانم راهنمابپرسید «هواپیمای من کجاست؟» دخترك شانه خودرا تکان داد وگفت من نمیدانم. مسافر گفت«چرانبایدراهنمای فرودگاه بداند؟»

–آ–در ایسلند این چیزها عادی است »

قهرمان داستان

اگر شما میخواهید نظر ایسلندیها را راجع به جریان اختلاف باانگلیس دریابید باید بدانید که ملت‌یکصد وشصت‌هزار نفری شش‌ناوچه توپدار خودشان را که بیشتر بکار شکار نهنك میخورد به‌جنك چهارناوتوپدار یك‌دولت پنجاه میلیونی باقلمرو پهناور در سراسر جهان فرستادند.

در این ایسلند عجیب هنوز بسیاری از مردم باصالت روح اعتقاد دارندو هنوز دفترهای تلفن را بانام کوچك مشترکین مرتب کرده اند ودر برنامه های رادیواغلب‌مراسم‌عزاداری خصوصی پخش میشود .

ضمن جریان تصویب طرح وطی‌روز های بحرانی روابط‌ایسلندوانگلستان چند شخصیت جالب در صحنه ظاهر شدند .

سفیرکبیرانگلیس آندریو گلگریست باریش پرپشت وروحیه شوخ خود با باران سنك واعتراضات ایسلندیها روبرو شد ومرتبا لبخند میزد .

نفردیگر ناخدای پیرایسلندی ایریکور کریستوفرسون بود که‌از مریدان اصالت روح میباشد . این ناخدای فرمانده ناوتور از توپدارهای ایسلند نیز هست .

برادر بزرگتر ناخدا که به‌اعتقادات برادرش پوزخند میزند نیزدر این جریان سهمی داشت .

نخست‌وزیر ایسلند هرمان‌یوناسون که میخواهد حزب‌میانه‌رو را موتلف سازد وضع کشور را بحالت کنونی حفظ کند نیز باپیشنهاد طرح‌توسعه آبهای ساحلی موجد بحران روابط باانگلستان بشمار میآید .

وزیری ماهیگیری ایسلند لودویك یوسیبون که‌ازسران«جبهه کمونیستی توده» میباشد محرك نخست‌وزیردر ایجاد طرح مذکور بود .این مرد میخواست باایننکارخودراسخن‌گوی ملت ایسلند نشان دهد .

همه یکدل ویکزبان

ایسلندیها از نخست‌وزیر ووزیر خارجه گرفته تا ماهیگیران و کارگران همه متحدا از توسعه آبهای ساحلی به ۱۲ میل دفاع میکنند .

اواخر اوت گذشته ناوچه‌های مسلح ایسلندی بسوی کشتیهای ماهیگیری انگلیس اعزام شدند .

ابتدا ناو ثور کشتی ماهیگیری انگلیس تراولت را توقیف‌نمود و به بندر ریکجاویك پایتخت‌ایسلند آورد .

این ناو بزرك ترین کشتی‌نیروی دریائی ایسلند است و۷۰۰ تن ظرفیت ویك توپ قدیمی ۵۷ میلی متری دارد .

بعد از آن ناو ایگیر است که پانصد تن ظرفیت دارد .

بقیه ناوهای ایسلند ،در واقع قایق های مسلحی هستند که‌رویهم یك ناوشکن متوسط میباشند .

همهٔ اینها توپ دارند اما قدرت آتش مجموعشان به یك ناوتوپدار هم نمیرسد .

انگلیسها برای مقابله با اینها چهار توپدار فرستاده بودند .

ناوگان انگلستان به فرماندهی ناخدا آندرسن حرکت میکردند وعبارت از چهار کشتی هزار تنی نروژی میباشد وزبان ایسلندیهارا بخوبی میداند .

این ناخدا از دوستان قدیمی کریستو فرسون فرمانده نیروی دریائی ایسلند است .

او کشتیهای ماهیگیری را همراه خود به‌آبهای ایسلند برد .

صبح اول سپتامبر کشتی های ماهیگیری با ناویان ایسلندی بر خورد کردند .

این کشتیها داخل قلمرو دوازده میلی شده بودند .

روز اول زدوخورد روی نداد و فقط کشتیهای دو طرف باهم‌بازی موش وگربه نمودند .

ولی وزارت خارجه ایسلند یادداشت اعتراضی فرستاد .

جنك موش وگربه

روز دوم در میان مه ناو ثورکشتی ماهیگیری انگلیسی را بچنك‌آورد وبلافاصله یك ناوچه دیگر نیز به او پیوست ونه سرباز وارد کشتی ماهیگیری شدند .یکساعت بعد کاپیتن آندرسون رسید وایسلندیها را به‌توپدار خود آورد وخواست دوباره به کشتی ثور بفرستد ولی

بقیه در صفحه پانزدهم

زندگی پتر تاونزند

شورانگیزترین ماجرای عشقی قرن

-۲۰-

اکنون پتر در نظر دارد کتابی در باره سیاحت خود بدور دنیا تالیف کند که شش ماه وقت او را خواهد گرفت . بعقیده من این کتاب در زندگی آینده وی دارای اهمیت زیاد خواهد بود. تاونزند در هنگامیکه مشغول گردش دور دنیا بود به نویسندگی علاقه پیدا کرده واین کار برای او یك شغل ایده‌الی خواهد بود و خواهد توانست بار دیگر به مسافرت های طولانی که بی اندازه مورد علاقه‌اش میباشد اقدام کند و بعلاوه شغل نویسندگی روابط او را با شاهزاده خانم مارگارت بر اساس تازه‌ای استوار خواهد ساخت .

کاخ بوکینگهام بموقع اقدام میکند

پس از باز گشت پرنسس مارگارت از مسافرت بار دیگر بوسیله تلفن مکالماتی بین او وتاونزند صورت گرفت و شاهزاده خانم پیتر رابرای روز یکشنبه بصرف ناهار با دوستان به کاخ ویندسور دعوت کرد ولی خبر این ملاقات بدست روزنامه ها نرسید و پتر پس از آن بار دیگر به«سومرست» نزد مادرش رفت .یك هفته بعد مارگارت و تاونزند تصمیم گرفتند باز در لندن با یکدیگر ملاقات کنند و قرار شد ساعت ٦ بعد از ظهر روز دوشنبه پتر در کاخ کلارنس هاوس بدیدار شاهزاده خانم برود ولی خبر این‌ملاقات بدست مطبوعات رسیدو بار دیگر ماجرای پتر و مارگارت ستونهای روزنامه ها را اشغال کرد .

در این هنگام بود که پتر باین‌فکر افتادکه‌آیا بهتر نیست باز انگلستان را ترك گوید و با خود گفت که روزنامه ها او را راحت نخواهند گذاشت ودر این اوضاع واحوال نخواهد توانست کتاب خود را تمام کند .

معذلك سر و صدای روزنامه ها در باره شاهزاده خانم مانند سابق موجب شد که دربار انگلستان عکس‌العمل شدیدی نشان دهد ودر همان روز فشار تازه‌ای از طرف دربار به شاهزاده خانم وارد شد .

آن شب ورود پتر به کاخ کلارنس از نظر خبرنگاران مخفی نماند و فردای آن روز روزنامه «تریبون دژنو» خبرداد «که ممکن است نامزدی مارگارت و تاونزند در آینده نزدیکی رسما اعلام شود .»

کاخ بوکینگهام معمولا خبرهائی را که در روزنامه ها انتشار می یابد تکذیب نمی کند ولی این دفعه تصمیم گرفت در برابر این سر وصدا ها فورا عکس‌العمل نشان دهد .

ظهر روز چهار شنبه ملکه برای دیدن خواهرش به کاخ کلارنس رفت و بخواهرش پیشنهاد کرد که خبر روزنامه «تریبون دژنو» را رسما تکذیب کند .این‌عمل کاملا بیسابقه بود ولی مارگارت چاره‌ای جز تسلیم نداشت .

عصر آن روز اعلامیه‌ای به مضمون زیر از طرف کاخ بوکینگهام انتشار یافت .

«منشی مخصوص حضرت ملکه مجاز است اعلام دارد که مقاله روزنامه «تریبون دژنو »در مورد امکان نامزدی شاهزاده خانم و سرهنك پتر تاونزند بکلی بی اساس و عاری از حقیقت است و و والاحضرت در عقیده خود که در اعلامیه سال ۱۹۵۵ ابراز داشته تغییری نداده‌اند »

پتر نیز اعتراف کرد که انتشار این اعلامیه بنفع وی و شاهزاده خانم میباشد و بیش از پیش معتقد شد که بهتر است برای نوشتن کتاب خود انگلستان را ترك گوید .مارگارت نیز بااین نظرموافقت کردودیگرقرار ملاقاتی بین آنها گذاشته نشد .پس از آن یك روز پتر در اسکاتلند بملاقات من آمد و شب را در منزل ما ماند و سپیده دم صبح روز بعد برای چهارمین بار به تبعید گاه خود (بروکسل) عزیمت کرد .

شك نیست که در ماههای آینده تاونزند و مارگارت باز همدیگر را ملاقات خواهند کرد .اما تاونزند در شغل‌نویسندگی خود موفقیتی بدست آورد ممکن است که مسیر حوادث آینده را تغییر دهد ولی تاکنون‌هیچیك‌از موانعی که در سر راه ازدواج لیلی و مجنون قرن بیستم وجود دارد بر طرف نشده و تصور نمی رود در آینده بر طرف شود .

معمولا در پایان داستان های عشقی قهرمان داستان «اژدها» را کشته و شاهزاده خانم را از بند نجات میدهد و با محبوب خود ازدواج کرده و سالیان دراز با داشتن کودکان زیبا بخوشی و خرمی می گذراند . ولی افسوس بنظر من ماجرای عشقی پتر تاونزند چنین سرانجامی را نخواهد داشت .

پایان

جنك ماهی بین موش و گربه

بقیه درصفحه چهاردهم

ناخدا کریستو فرسون آنها را نپذیرفت و گفت‌باید کشتی‌ماهیگیری رانارو انگلیسی به آنها تحویل دهد تا توقیف کنند .

برادر او با انگلیسیها بشوخی پرداخت واز داخل ناو خود فریاد زد «ما میخواستیم حملهٔ اول را انگلیسیها بکنند تابهانه بدستمان بیافتد !»

وقتی خبر این واقعه به‌ریکجاویك رسید فروب بود وسفیر انگلیس در منزلش مهمان داشت وموزیك گوش میدادند .

اهالی صبیانی بخانه او هجوم بردند و آنجارا سنك باران کردند.

روز سوم سفیر انگلیس با دو یادداشت به‌خانه وزیر خارجه‌ایسلند آمد .

یکی جواب اعتراض ایسلندبود که انگلیس‌آنرا رد نموده بود و دومی اعتراض سفیر بمناسبت‌حمله مردم ایسلند بخانه‌اش .

بعدا سفیر کنفرانس مطبوعاتی در سفارت تشکیل داد وآن را بااین شوخی افتتاح کرد :

«اگرشماورود ویسکی‌اسکاتلندی را ممنوع میکردید جنك ما جنك حسابی میشدزیرامن شخصاناراحت میشدم !»

ناخدا کریستوفرسون در این روزها به بازی موش وگربه خود ادامه دیداد ومرتبا به ماهیگیری هائی انگلیسی‌ها و توپدار های آنها نزدیك میشد وبقول خودش با آنها «جنك اعصاب» مینمود گاهی هم کشتی های دو طرف سنبه‌زمینی وگوجه فرنگی گندیده پرتاب میکردند .

وقتی اسرای نه‌گانه ایسلندی‌در توپدار انگلیسی سیگارخواستند، آندرسن از کریستوفرسون با تلگراف پرسید پولش را که‌خواهد داد .

کریستوفرسن جواب داد اوحاضر نیست خرجی را . بر مالیه‌دولت ایسلند تحمیل کند .

سرانجام نخست‌وزیر ایسلند که با کمونیست‌ها مخالف بود ترسید پس از این مخاصمات آنها در داخله نیرومند ترشوند ودستور بازگشت ناوچه های خودرا صادر نمود .

مذاکرات جهت حل اختلاف رابه کنفرانس آتلانتیك شمالی محول کرد .ولی هنوز نتیجه‌ای حاصل نشده است .

سلام و غیره

بعضیها اینقدر خودخواه‌هستند که آدم از دستشان خود خواه میشود .

حالا اگر خواسته باشیم بدانیم که‌چرا اینطور است بایدمثل میرزابنویسهای فیلسوف مآب بنویسیم که: دراین مورد نظریه های مختلفی ابراز میگردد. ولی خوب است که ماازاین راه نرویم وبه «دلائل وبراهین» واز این جور چیزها کاری‌نداشته‌باشیم . خوب است فقط بگوئیم که : باید یقهٔ این قبیل موجودات را گرفت ودرگوش یك یك آنها خواند که: بابا ،توهر طوری میخواهی برای خودت باش ، اما وقتیکه بامن طرفی فکر مرا بکن ! وقتیکه خودخواهی تو مسری است چرا نباید جلوی خودت رابگیری ؟

باید باین جوراشخاص‌حالی کرد که: روی پیشانی هیچکس نوشته نشده است که این آدم باید تحقیر شود .

مغزهای کوچك‌دیگران راکوچك‌می‌بینند.

آدم خودخواه ، درموقع برخورد با کسیکه اورا میشناسد توی چشمش نگاه میکند ، لبخند ملیحی که نشانهٔ خوشحالی از دیدار آشناست ، روی لب می‌آورد یعنی خلاصه بازبان بی زبانی میگوید :

منتظر سلام هستم . ویا هنگام سوار شدن تاکسی رعایت کسیکه پیش‌از او دستورایست داده است را نمی‌کند و ....

ممکن‌است بین دوستان ماهم خدا نخواسته چنین اشخاصی پیدا شوند و بقول میرزاقلمدونها ومعلمین‌اخلاقیات رعایت اصول و موازین اخلاقی را ننمایند . دراینصورت ما باید بقول خودمانیها گفتنی آنهارا سنك روی‌یخ کنیم . اگر دوستیهاشان برایمان دوستی است ماهم برای آنها دوست باشیم و بطور غیر مستقیم آنها را متوجه سازیم که دیگرانیم آدمی هستند .

آدم‌بودن تحمیل کردن خود بدیگران نیست ، آدم بودن انسان بودن است وانسان کسی‌است که‌واقعا از دیدار دوستانش شاد میشود واول به آنها سلام میکند و .. یعنی ابتدا سلامت آنها را میخواهد و بعد توقع سلام‌دارد. راستی بعضیها چقدر خوبند ، آنقدر خوبند که هیچ آدم خودخواهی هرگز نمیتواند از آنهاموجود خودخواه دیگری بسازد .

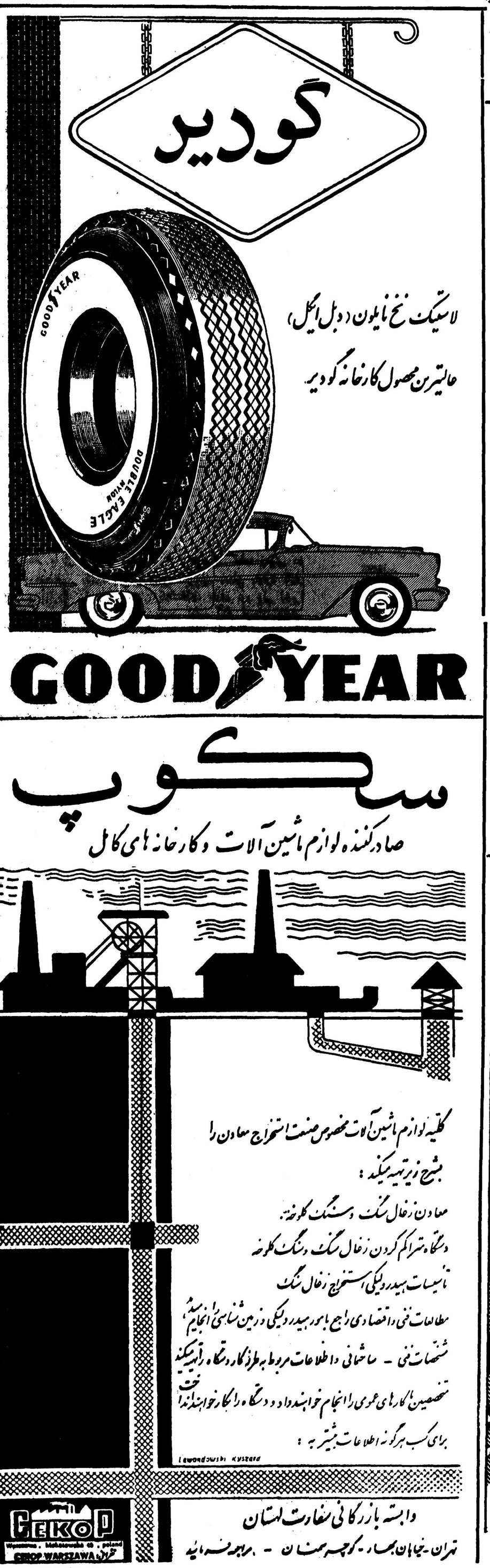

آگهی قبول داوطلب تحصیل در
مؤسسه آمار دانشکده علوم دانشگاه تهران

دانشگاه تهران برای تحصیل درموسسه‌آمارکه‌در دو رشته (آمارشناسی وآمارگری) در دانشگاه علوم تاسیس میشود عده‌ای دانشجو با شرایط زیر میپذیرد :

۱ـ داوطلبان تحصیل در رشته آمارشناسی باید دارای لیسانس ویا معادل آن باشند .

۲ـ داوطلبان تحصیل در رشته آمارگری باید دارای گواهینامه دوره کامل دبیرستان رشته ریاضی ویا طبیعی ویا علمی سابق‌باشند .

داوطلبان باید با در دست داشتن ٤ قطعه عکس٤ × ٦ویك برك رونوشت مصدق شناسنامه و عین مدارك تحصیلی از روز دوشنبه ۲۸ مهرماه تا پنجشنبه اول آبان ماه برای ثبت نام بدفتر دانشکده علوم واقع دردانشگاه تهران مراجعه نمایند .

از داوطلبان امتحان ورودی بعمل خواهد آمد

۱ـ۳ آـ ۲۵۸۱۸ دانشگاه تهران

آگهی مناقصه

کارخانه شیر پاستوریزه تهران وابسته بسازمان برنامه مقدار یك‌تن و نیم سودکستیك و دو تن ژلاتین (کرمودن) مورد نیاز خودرا از طریق مناقصه و طبق برك شرایطو نمونه موجود درکارخانه خریداری مینماید پیشنهاد دهندگان میتوانند با مراجعه بکارخانه و ملاحظه برك شرائط و نمونه پیشنهادات خودرا منتها تا ساعت ۱۲ صبح روز هفتم آبانماه در پاکت لاك و مهر شده با ذکر جمله (مربوط به‌مناقصه سودکستیك وژلاتین) بدفتر کارخانه تسلیم نمایند .

پیشنهاد دهندگان باید در حدود ٥٪ مبلغ پیشنهادی بعنوان سپرده بحساب ۱۲۲۸ بانك اعتبارات صنعتی و یا بصندوق کارخانه تودیع ورسید آنرا ضمیمه پیشنهادات خود بنمایند .

پیشنهادات وارده در ساعت ۹ صبح روز ۸ آبانماه در دفتر کارخانه باز و خوانده خواهد شد .

حضور پیشنهاد دهندگان در جلسه آزاد خواهد بود .

کارخانه در رد یاقبول یك یاکلیه پیشنهادات مختار است .

۱ـ۳ آـ ۲۵۶۹۰ کارخانه شیر پاستوریزه تهران

سپاسگزاری و تقدیر

ازبدو تصدی آقای استوار یکم سید لطفاله کجوری بژاندارمری بخش زرند دراثر جدیت وفعالیتهای شبانه روزی ایشان مردم‌زحمتکش این سامان خواب راحت نموده ودست دزدان و یغما گران از اموال مردم کوتاه ونظم وامنیت بی‌سابقه دراین بخش حکم‌فرما گردیده .به پاس این زحمات وخدمات امضاء کنندگان زیر بنمایندگی ازطرف‌قاطبه اهالی این بخش از فرماندهی معظم ژاندارمری کل کشور استدعا وتقاضا دارد که ازنظر تشویق سایر مامورین نامبرده را امر بتقدیرفرمایندزیرا هدیرتو بیداری وپشتیبانی ایشان عموم مامورین دولتی نیز با دلگرمی و اطمینان بانجام وظیفه خویش مشغول میباشند .

بداله بیات سرمدی ـالحاج حسین کشاورزی ـ عباس بیات سرمدی علی‌اکبر کشاورزی ـ الحاج احمد کشاورزی ـ الحاج احمد رسولی ـ جواد منصوری ـحاج محمود ساعی ـ علی شاکر لیکبخش ـ حاج‌علیخان شاکر ـیوسف‌شاکر ـحاج غلامحسین توطیان حاج سید باقر مرتضوی حاج حسن توکلیان ـعلی اصغر اقبالیون ـ رضا سنائی ـ الحاج محمد نبی ریاضی الحسینی ـحسین توکلیان ـالحاج رمضان بصری ـ رضا توکلیان ـالحاج ابوطالب‌ریاض‌الحسینی ـقاسم ریاض‌الحسینی وعده‌دیگر

۲۵۶۴۸ـآ

از شهرستانها اطلاع میدهند

خبرنگاران ما

دوشیزه هفده ساله‌ای بعلت نامعلومی خودرا بدار آویخت

چند روز قبل بشهربانی مراغه اطلاع دادند که دوشیزه هفده ساله‌ای بنام «افسر» احمدی در منزل خودرا بدار آویخته است . بلافاصله مامورین شهربانی وقضائی در منزل آقای احمدی حضوریافتند وپس از معاینه جسد اجازه دفن واصادر نمودند .هنوز علت خودکشی این دوشیزه هفده ساله معلوم نیست وقضیه از طریق قانونی تحت پیگرد است .

نبرد باپلنگ خونخوار

بادستهای نیرومند خود پلنگ وحشی قوی هیکلی راخفه‌کرد

پلنگ افکن جسد پلنگ خونخوار را بخبرنگار مانشان میدهد

طبق گزارش خبرنگار ماازآغا جاری اخیراآقایفریبرز فولادیرئیس عشایر ترك آغاجاریپلنگ قویهیکلی رابادستهای نیرومند خود خفه‌کرد پلنگ مزبور بگله گوسفندان وی حمله برده بودوپس از دریدن یکی ازچوپانان ویومجروح کردنچوپان دیگر چند راس ازگوسفندان گله رادرید ویکراس گوسفند را نیزبا خودبرد آقای فولادی پس از اطلاع تفنك خودرا برداشت وبرای کشتن پلنگ مزبور از روی رد پای پلنگبه جستجویش برخاست سرانجام در کوهستانهای اطراف آغاجاریباپلنگ مواجه شدو باگلوله او را مجروح ساخت ولی پلنگ مجروح بایكجهش خودرا بروی آقای فولادیانداخت هنگامیکه رئیس عشایر ترك آغاجاری درزدو خورد باپلنگ تفنكخود را ازدست داد بادستهای نیرومند خود پلنگ مجروح راخفه کرد به قرار اطلاعمشارالیه تاکنون چندین پلنگ وحشی رااز پای درآورده‌است.

پرداخت وام بکشاورزان زلزله زده

مامورین مشغول توزیع پرسش نامه میباشند

طبق گزارش خبرنگار ما از نهاوند چند روز قبل آقایان پیامی ونراقی مامورین اعزامی بانك کشاورزی پس از انجام ماموریت در ملایر و تویسرکان جهت پرداخت وام به کشاورزان زلزله زده وارد نهاوند شدند .

آقایان مزبور هماکنون مشغول توزیع پرسش نامه وتهیه مقدمات پرداخت وام بکشاورزان میباشند ..

این آقایان پس از انجام کار در این منطقه قرار است برای پرداخت وام بمالکین‌قراء«دینور» که‌براثر زلزله‌اخیر ویران گردیده‌بکرمانشاه عزیمت نمایند .

دیدار از موکلین

خبرنگار ما درگرگان گزارش میدهد .دوروز قبلآقای رحیم‌دادگر نماینده‌مجلس‌شورایملیوارد گرگان شد واز طرف عده‌ای‌ازاهالی مورد استقبال قرارگرفت .

ضمن بازدیدی که آقایان علماء ومعاریف شهر ازآقای دادگربعمل آور دند پیرامون احتیاجات شهر مذاکراتی بعمل‌آمدو آقای دادگر وعده دادکه درمرکز برای رفع نیازمندیهای گرگان اقدام نماید .

بازدید قراء

چندروز قبل آقای دکتر خرمشاهی متخصص دامپروری ادارهٔ کل‌ترویج کشاورزی به‌شهسوارواردشدمشارالیه باتفاق آقای اشکانیمروج کشاورزی این منطقه از قراء ترویجی کریم آباد ،خوبان رزگاه ودفنه بازدید بعمل آورد .

جسد مردی‌که نیمی‌از آنرا حیوانات‌خورده‌بودندکشف‌شد

خبرنگار ماازبهبهان اطلاع میدهد. روز گذشته مامورین ژاندارمری «کوشك» هنگام عبوراز دره «صبور» کهکیلویه باجسد مردی که‌نیمی‌ازآن بوسیله حیوانات خورده شده بود . مصادف شدند .

صورت مرد مزبور بکلی تغییر شکل یافته وجسدش متعفن گردیده بود و بهمین جهت تشخیص هویت آن میسر نگردید فعلا مامورین انتظامی برای کشف علت وتشخیص هویت جسد مشغول تحقیقات دامنه‌داری شده‌اند .

ضربه چاقو قلب«احمد»راپاره کرد

مجروح در بیمارستان درگذشت وقاتل دستگیر گردید

بوکان

چندروزقبل‌در قریه «قویلر» واقع‌در ۲۲ کیلو متری بوکان بین رحیم واحمد دو نفر از زارعین بعلت نامعلومی نزاع شدیدی درگرفت ورحیم باچاقو ضربه شدیدی بسمت چپ قلب احمد وارد آورد بلافاصله اهالی جریان را بژاندارمری اطلاع دادند ومامورین ژاندارمری احمد رابرای معالجه به بیمارستان شیرو خورشید بوکان منتقل نمودند ولی معالجات موثر واقع نشد واحمدبعلت‌خونریزی زیاد درگذشت .

قاتل دستگیرگردید وفعلا بازجوئی ازوی ادامه دارد .

توديع بافرماندار

از خدمات آقای ... ت قدردانی بعمل آمد

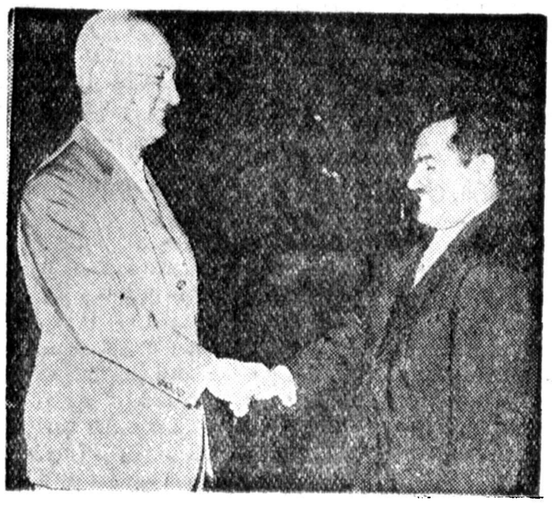

از شیراز خبرنگار ما گزارش میدهد چند روز قبل بمناسبت‌انتقال آقای حجت فرماندار شیراز مراسم تودیعی در سالن استانداری تشکیل گردید .

دراین مراسم آقای استاندار باتفاق عده زیادی از روسای دوایر دولتی ومحترمین شهر حضور داشتند و ازخدمات آقای حجت‌قدردانی کردند. درعکس بالا آقای حجت هنگا م تود یع با آقای استا ندار دیده میشود .

موفقیتهای فرهنگیان مرهون عنایات شاهنشاه است

مدیر کل فرهنك استان تقاضا کرد جراید مردم رابهمکاری با فرهنك آشنا سازند

ازکرمان خبرنگار ماامینویسد چندروز قبل آقای مزینی مدیرکل جدید فرهنك استان هشتم درمیان استقبال گرم عده‌ای ازفرهنگیان که‌تا «باغین» باستقبال رفته بودند وارد کرمان شد آقای مزینی بلافاصله پس‌از ورودضمن بیاناتی اظهار داشت فرهنگیان کلیهٔ موفقیتهای فرهنگی واجتماعی خود را مرهون عنایات شاهنشاه میدانند وباید دراجرای اوامر ذات ملوکانه بمنظور بالابردن سطح معلومات واخلاق وتربیت صحیح جوانان کشور بیش‌از پیش کوشا باشند .

مدیر کل جدید فرهنك استان درجلسه‌ای که‌باحضور مدیران جراید وخبرنگاران کرمان تشکیل گردید ضمن ابراز خشنودی ازتوجه جراید کرمان بمسائل فرهنگی تقاضاکرد که‌جرایدحتی‌الامکان مردم رابهمکاری بااولیای فرهنك ومسائل فرهنگی آشنا سازند .

تهیهٔ نقشه

ازساری خبرنگار ما مینویسدچند روز قبل آقای مهندس «قام»مامور اعزامی وزارت فرهنك بمنظور بازدید محل وتهیه نقشه سا ختما ن کارگاههای ضروری آموزشگاهها بساری وارد شد ونقشه زمین‌جدیدی راکه قرار است ازطرف اداره‌اوقاف برای ساختمان کارگاه‌های‌حرفه‌ای بفرهنك واگذار شود تهیه کرد و بمرکز مراجعت نمود .

درانتظار شروع ساختمان اداره آمار

شیروان

خبرنگار ما از شیروان مینویسد تا چندی قبل قطعه زمینی در فلکه عمومی شهر شیروان متعلق بادارهٔ آمار این شهرستان بلااستفاده مانده بود ولی اخیرا آقای جباریان رئیس اداره آمار قوچان باتفاق یکنفر کارشناس بشیروان وارد گردید وپس‌از تعیین مساحت زمین مزبور برای استفاده از آن جهت ساختمان اداره آمار در این منطقه تصمیماتی اتخاذ گردید اهالی انتظار دارند هرچه زودتر بودجه ساختمانی آن حواله شده و عملیات ساختمانی ادارهٔ آمار شروع گردد .

محصول‌سرعت بیحد؟

خبرنگار ما از جاجرم اطلاع میدهد. یك اتومبیل «جمس»که از طهران عازم مشهد بوده در ۱۰۸ کیلومتری جاجرم بعلت سرعت زیاد واژگون گردید و یکی از سرنشینان آن آنا فوت نمود و چند نفر بسختی‌مجروح شدند .

هویت متوفی هنوز معلوم نشده وقضیه از طرف مقامات انتظامی‌تحت تعقیب است .

خلاصهٔ اخبار خوزستان

بروجرد ـامسال گندم در بروجرد خریداری ندارد وانبارهای اداره غله پراز گندم است .

شوشتر ـعده‌ای از کشاورزان بی بضاعت در فرمانداری شوشتر اجتماع کرده واز آقای فرماندار تقاضای کمك کردند .

آغاجاری ـآقای نصراللهی رئیس شعبه بانك ملی آغاجاری از مرخصی مراجعت کرد .

شوشتر ـکادر دبیری دبیرستان شوشتر ناقص است بااعزام چند تن دبیر لیسانسیه این مشکل وامرتفع کنید .

مسجد سلیمان ـکارگری بنام لطفعلی که در فرودگاه کار میکرد برآثر انفجار دینامیت از ناحیه سروصورت مجروح شد.

سخنران ناشی.!؟

میگویند یکنفر با دوست‌سخنران‌خود شرط بست بالای منبر برود و بدون اضطراب از جمعیت غذائی راکه آنروز خورده است نام ببرد تصادفا آنروز شخص مزبور نان و پنیر و انگور خورده بود ولی هنگامیکه با این شرط‌بندی بالای منبر رفت با دیدن جمعیتی‌که در پای منبر چشم بدهان او دوخته بودند باضطراب افتاد و اشتباها گفت : من امروز «نان انیر و پنگور» خوردم وباینترتیب شرط را باخت .

سید محمد مؤذن مسجد «سراب» جاجرم گرچه برای منبر رفتن شرط بندی نکرده بود ولی هنگامیکه بعلت‌نیامدن واعظ براثر اصرار اهالی که برای شنیدن سخنرانی مذهبی در مسجد اجتماع کرده بودند بمنبر رفت ناگهان نگاهش به خیل جمعیت افتاد واز شدت اضطراب به سکته ناقص دچار شد فعلا براثر سکته نصف بدن سید محمد فلج‌شده وتحت معالجه قرار دارد .

بضرب‌شلاق مطالبات را وصول میکنند

بدهکاران را درطویله توقیف میکردند وشلاق می‌زدند تامطالبات وصول شود

ازشهر کرد خبرنگار ماگزارش میدهد اخیرا بدادگستری شهرکرداطلاع داده شد که‌مامورین انتظامی «سرد جان» ازتوابع شهرکرد باشکایت‌طلبکاران افراد بدهکار را درطویله توقیف میکنند وبضرب شلاق مطالبات اشخاص‌را وصول می‌نمایند آقایانواری بدستور رئیس‌دادگستری جهت‌رسیدگی‌بشکایات متعددی که دراین باره رسیده‌بود به‌آنصوب عزیمت کرد وپس‌از یکی دوروز توقف مشاهده کرد یکی‌از ازمامورین یکنفراز اهالی قریهٔ «میلاس» ازتوابع شهرکرد بنام محمدعلی راکه بدهکاربود بزیر شلاق‌انداخته وقصد دارد باینوسیله مطالبات مردم را ازوی، وصول کند بلافاصله مامور مزبور بنام رضائی ازطرف آقای انواری بازداشت شد وقضیه تحت تعقیب قرار گرفت .

تقدیر از خدمات دوساله

طبق گزارش خبرنگار ما از گنبدکاوس بمناسبت عزیمت آقای طهوری رئیس فرهنك گنبدکاوس مراسم تودیعی در سالن تربیت‌بدنی این شهرستان برگزار گردید در مراسم عده‌زیادی از رؤسای‌دوایر دولتی وفرهنگیان حضور داشتندواز خدمات دوساله‌رئیس‌فرهنك‌قدردانی کردند.

خلاصه سنبرهای شهرستانها

سنندج ـتیمسار شاهرخشاهی فرمانده سپاه برای بازدید واحد های لشکر ۶ کردستان وارد سنندج شد و پس‌از بازدید باهواپیما بکرمانشاه مراجعت کرد .

جهرم ـ در سالن دبیرستان خواجه نصیر جهرم باحضور آقای صارمی نماینده مجلس شورای ملی جلسه‌ای تشکیل شد و اوراق درخواست عضویت حزب ملیون بین حاضرین توزیع گردید .

فومنات ـ آقای صمصامی مدیر کل فرهنگ استان اول از وضع فرهنگ و آموزشگاههای فومنات بازدید کرد و برای رفع نقائص دستوراتی صادر کرد .

نجف‌آباد ـ شورای ورزشی آموزشگاههای نجف آباد در اداره فرهنگ این منطقه تشکیل شد و نسبت به برگزاری جشن چهارم آبان تصمیماتی اتخاذ گردید .

یزد ـ تاکسی شماره ۶۶ برانندگی فصاحت در یکی از خیابان های یزد بااتومبیل شرکت بیمه تصادف کرد و خساراتی بهردو اتومبیل وارد شد راننده تاکسی که میخواست فرار کند دستگیر گردید .

سمنان ـ عملیات ساختمانی درمانگاه سازمان بیمه های اجتماعی کارگران سمنان شروع شد و تا۶ ماه دیگر پایان خواهد یافت .

فردوس ـ اهالی فردوس از هم اکنون خود را برای استقبال از هیئت دولت که قرار است در اوایل آبانماه استان نهم را مورد بازدید قرار دهند آماده مینمایند .

اسدآباد ـ اقدامات آقای مدرسی متصدی دخانیات اسدآباد در مورد تامین نظریات مردم موجبات خشنودی اهالی را فراهم نموده است .

اردکان ـ براثر اقدامات آقای دکتر حکیمی شهردار اردکان درآمد شهرداری مرتبا افزایش می‌یابد .

سنندج ـ بمناسبت انتقال آقای مهندس دادرس سرپرست‌انحصارات کردستان از طرف آقای نورافشار استاندار کردستان مجلس تودیعی دو سالن شهرداری سنندج برگزار شد .

گرگان ـ تیمسار سرتیپ معینی فرمانده لشکر گرگان که برای انجام پاره‌ای امور بطهران عزیمت کرده بود چند روز قبل به گرگان مراجعت نمود .

نهاوند ـ بمناسبت انتقال آقای سرگرد محمد علی مستعد فرمانده گروهان ژاندارمری نهاوند چند روز قبل مجلس تودیعی دو فرمانداری اینمنطقه برگزار شد .

من اورا بجرم تجاوز بهمسرم کشتم

«الوان» در زیر سایه درخت خوابیده بود که‌دست انتقام گریبانش راگرفت

مدتهابود که«الوان سلیحاوی» ساکن قریه «سویره» واقع درنزدیکی‌آغاجاری باهمسر محمد بیلگی رابطه نامشروع داشت محمد بااینکه ازجریان بااطلاع بود ولی از «الوان» که‌مرد فوق‌العاده تنومندی بود می‌ترسید وهمیشه بدنبال فرصت مناسبی میگشت که‌انتقام خودرا ازاین مرد خیانت پیشه بگیرد تااینکه چندروز قبل هنگامیکه درمزارع اطراف قریه «سویره» قدم می‌زد متوجه شد که«الوان» درسایه‌درختی بخواب رفته است .خون انتقام چشمانش‌را گرفت وباکارد تیزی که‌دردست داشت بوی حمله کرد ودریك چشم بهمزدن چند ضربه کارد به‌الوان وارد آورد وبلافاصله «الوان» تنومند درخون خود غوطه‌ور شد وازپای درآمد .قاتل شخصا خودرا به‌پاسگاه ژاندارمری معرفی کرد واظهار داشت بهیچکس مظنون نشوید من اورا بجرم تجاوز بهمسرم کشتم

سمپاشی خانه‌ها

بنا بگزارش خبرنگار ما دربنادر جنوب اخیرا از طرف اداره ریشه کنی مالاریا در بخشهای بندر بوشهر وقراء تابعه جهت سمپاشی این منطقه اقدامات لازم بعمل آمده است هم اکنون مامورین اداره مزبور خانه‌های اهالی قراء تابعه بندر بوشهر را سمپاشی مینمایند .

خلاصهٔ اخبار آذربایجان

تبریز آقای محسن رئیس استاندار آذربایجان شرقی ،تاسیسات جدید شیروخورشید سرخ «اسکو» رااافتتاح کرد .

مرند موتور کارخانه برق مرند خراب شده وشبها شهر درتاریکی مطلق فرو میرود .

مهاباد آقای شیخ‌الاسلام کردستانی ،استاد فقه شافعی دردانشکده معقول تهران ،جهت تاسیس مدرسه علوم دینی در مسجد جامع مهاباد، وارد مهاباد شد .

اشنویه منزل حاج‌محمدامین خلیلی یکی از اهالی اشنویه مورد هجوم سارقین مسلح قرار گرفت وکلیه فرشهای قیمتی اوبسرقت‌رفت.

آستارا کار جدول بندی، خیابانها ولوله کشی‌آب ،در آستارا آغاز شده است .

پست فقط یکروز تاخیرداشت

قبلااطلاع داده شد که‌مبادلات‌پستی‌بین تهران ـمیراز و بالعکس به تاخیر میانجامدااینك‌ازاداره اطلاعات وآمار وزارت‌پست‌وتلگراف‌اطلاع‌می دهند که در این مورد فقط یکروز که آنهم بعلت خرابی وسیله نقلیه بوده است تاخیرشده است .

پرنسس؟

خانواده های محترم توجه فرمائید. **راز پرنسس** همین ۲ روزه آشکار میشود. در انتظار روز معرفی **پرنسس** باشید آ-۲۵۸۲۲ (زهره)

آیا بنظر شما کافیست ..؟

از:اسکندری — خبرنگار عباس‌آباد میامی

تندرستی نعمت بزرگی است و معنی این جمله را کسانی خوب درك میکنند که از این نعمت بزرك محروم باشند وگرنه سیر از گرسنه وسواره ازپیاده خبر ندارد . آنکس که در تهران نشسته و بهترین پزشکان متخصص را برای معالجه هرنوع بیماری در اختیار دارد چگونه میتواند ورنجی که پانزده هزار نفر ساکنین عباس‌آباد «میامی» از بی‌دکتری‌میکشند حس کند و برای رفع آن چاره‌ای بیاندیشد؟! در عباس آباد و قراء اطراف پانزده هزار نفر سکونت دارند که بانواع و اقسام بیماریها مبتلا هستند. آنهاکه باصطلاح دستشان بدهنشان میرسد باتحمل زحمات زیادبرای‌معالجه بتهران میروند ولی آنهاکه وضع مادی خوبی ندارند و تصادفا اکثرا هم باین درد مبتلاهستند باید بدرد خود بسوزند وبسازند .

چند وقت پیش براثر شکایات متوالی مردم وزارت بهداری اطلاع داد که برای تاسیس درمانگاه درعباس‌آباد اعتباری ندارد ولی بپزشك میامی دستور داده شدکه هفته‌ای یکی‌دوبار به‌عباس‌آباد بیاید .....

البته پزشك میامی گاهگاهی برای معالجه بیماران به عباس آبادمی‌آید ولی آیا بنظر شما این کافیست آیا یکنفر پزشك که با یك کیف دارو همراهی میشود میتواند به‌بیماران یك منطقه پانزده هزار نفری‌برسد ؟

آ-۲۵۴۹۰

کشیك پزشکان وداروخانه‌ها درشهرستانها

اراكـ شنبه ۲۶ مهرماه آقای دکتر ابطحی ، داروخانه پاستور- یکشنبه ۲۷مهرماه آقای‌دکتر تقی‌زاده،، داروخانه سپهر .

مجلس سنا

درخصوص کارخانه ذوب آهن

بسئوال سناتور دهستانی ازطرف دولت پاسخ داده شد

قرائت دوگزارش وطرح چند لایحه

ساعت ۹ بامداد امروز جلسه علنی مجلس سنا بریاست آقای محسن صدر «صدرالاشراف» تشکیل شد.

اه آهن گرگان ..

بعد از انجام تشریفات مقدماتی. آقای حسین دادگر «عدل‌الملك» بعنوان قبل از دستور چنین اظهار داشت :

درنظر آقایان هست چندی قبل بنده استدعای اهالی گرگان و مازندران رابرای امتداد خط آهن ازبندر شاه بگرگان در اینجا تذکر دادم عموما از اعلیحضرت همایونی استدعا کرده بودند که در این استدعا موافقت بفرمایند تا این نقص فنی که بسیار درزندگانی ساکنین آنجا تاثیر دارد روبراه شود وانجام یابد شخصا هم یك شرحی حضورشان عرض کردم و این استدعا را بعرض رساندم‌ایشان بر همانطور که عادت وسیره ایشان بر نیکوکاری و خیرو مبرات وآسایش افراد و رهایای خودشان است آنرا پذیرفتند و امریه‌ای صادر فرمودند که وزارت راه این کار را انجام دهد این راه تقریبا در حدود ۳۶ـ ۳۷ کیلومتر است که میبایستی امتداد پیدا بکند از بندر شاه به گرگان فواید آن نامحدود است برای فلاحت برای تجارت برای قشون برای ارتباط برای مسافرت بندری منافع دارد که اگربنده در این باب طول کلامی قائل شوم کاشف ازبی سلیقگی بنده است که دریك امر بدیهی صحبت کردم‌ام باتوجه واطاعت بااین امریه‌ای که صادر شده است‌اقدام فوری‌ضروری است ما از وزیر محترم راه که همیشه درکارهای مملکتی ساعی و جاهد بوده‌اندوباتمام توانائی‌خودشان خدمتهائی کرده‌اند در آذربایجان وخراسان واین خدمات مشهود است از ایشان متوقعیم که امریه اعلیحضرت همایونی رابسرعت‌انجام بدهند واینکه بنده اینجا آمدم یك دلیل خاصی داشت وآن اینست که اهالی ازاین قضیه آگاه شده‌اند و فهمیدند که یك چنین تصمیمی از طرف ذات ملوکانه بانجام این امر گرفته شده است دراین باب اقدام خواهد شد وبه بنده ماموریت دادند که بنده ازهمانجائی که این‌استدعا راکرده بودم یعنی همین میزخطابه ازذات پاك همایونی تشکر کنم‌واین امریه ملوکانه راشکر گزاری کنم وامیدوار هستم که همیشه وجود محترم ایشان مصون ازآلام و گرفتاریها باشد و همینطور که همیشه برای خیرعامه اقدام‌میفرمایند واین اقدام عمومیت ودوام دارد در این موردتاکیدوبزرگواری‌بفرمایند که هرچه زودتر این مقصود ملی انجام بشود تااین استدعای ما و اهالی صورت‌عمل‌بخود بگیرد‌منظور بنده از این یادآوری تشکراز اعلیحضرت همایونی بود که درانجام این امر اجتماعی و مفید و تذکر باآقای وزیرراه که‌این‌امریه همایونی را واقعا و سریعا دنبال بفرمایند و دریك فاصله خیلی کوتاهی آنرا انجام بدهند تادعاگوئی اهالی‌افزون شود. خدای توانا حامی وحافظ ایشان باشد تااین نکوکاریها ادامه داشته باشد .

گزارش مسافرت شوروی

سپس آقای‌جم‌رئیس هیئت‌پارلمانی ایران که بدعوت اتحاد شوروی‌به آن کشور مسافرت کرده بودند گزارش سفر هیئت پارلمانی را، باطلاع آقایان سناتور ها رسانید «متن این گزارش در شماره آینده درج میشود »

و آنگاه سئوالات نمایندگان از دولت مطرح گشت.

کارخانه ذوب آهن

ابتدا سئوال آقای دهستانی از سازمان برنامه در مورد کارخانه ذوب آهن مطرح شد آقای مهندس خسرو هدایت معاون نخست وزیر وقائم مقام مدیر عامل سازمان‌برنامه گفت: طرحی تصویب شده که‌چهار سال پس ازامضای‌قرار داد کارخانه ذوب آهن در نقطه‌ای بنام کنروان بوجود خواهد آمد که ظرفیت آن ۱۱۰ هزار تن خواهد بود ودوسال بعد محصول کار ۲۰۰هزار تن‌فولاد خام ودو سال بعدباز آن محصول ۲۶۰ هزار تن فولادخام بعلاوه محصولات دیگر از قبیل ورق آهن ولوله خواهد بود.

این کارخانه دومیلیارد خرج برای احداث معدن دارد وباخرج‌های دیگر جمعا هشت ملیاردونیم‌خرج خواهد داشت.

موضوع کارخانه ذوب آهن‌بسیار دقیق وظریف است ونمی‌توان در مورد آن بدون مطالعه کافی‌اقدام کرد.

درمسافرتی که‌اخیرا آقای‌ابتهاج به‌آلمان کردند باوزیر اقتصاد آلمان صحبت کردند وقرار شده است که‌دولت آلمان‌تاآخر اکتبر نظرخودرا درمورد ۲۰درصدمشارکت درکارخانه ذوب‌آهن اعلام‌دارد.

چون این‌امر بطوریکه عرض کردم ظریف ودقیق است‌وازقبل‌از جنك تابحال نیزطول کشیده‌نظراین‌است که‌در موردآن دقیقا مطالعه وبعد اقدام شود.

سئوال دیگر

درمورد سئوال دوم جناب آقای دهستانی درباره کارخانه کاربنات دوسودهم اقدامات لازم بعمل‌آمده است وبزودی مقدمات کار در اهواز که‌گازنفت‌دارد شروع‌میشود درمورد تونل شاهرود طالقان‌نیز اقدام لازم شده‌است.

آقای دهستانی گفت:هرکشوریکه کارخانه ذوب‌آهن نداشته باشد ترقی وعمران وآبادی آن ممکن نیست. سال‌گذشته هم قول داده شده‌بود که‌طرف چهارسال این کارها تمام‌میشود امابنده‌میپرسم که دریکسال گذشته چه‌اقدامی در این‌باره بعمل آمده‌است.

درمورد کارخانه کاربنات‌دوسود هم تابحال اقدامی نشده‌است .من نمیدانم قولی راکه میفرمائید چرا به‌آن عمل نمی‌کنید؟.

وزرای جدید

بعدآقای نخست‌وزیر گفت: بنا به‌امر واراده اعلیحضرت همایون شاهنشاه آقای دکتر آموزگار بسمت وزیرکار وتیمسار سپهبد باتمانقلیچ بسمت وزیر کشور منصوب شده‌اند که‌بمجلس‌محترم سنا معرفی میشوند.«مبارك‌است»

محاکمه سرباز فراری

سپس گزارش کمیسیون در مورد سئوال آقای جمال امامی در باره‌سرباز فراری شوروی بشرح زیر قرائت شد و مورد تایید مجلس سنا قرارگرفت:

گزارش‌ازکمیسیون خارجه‌به‌مجلس سنا

در کمیسیون خارجه مجلس سناسئوال آقای جمال امامی راجع به باز جوئی از سرباز فراری شوروی که‌در جلسه روز چهار شنبه هفتم خرداد ماه‌مجلس سنا بکمیسیون خارجه ارجاع شده بود مطرح گردید .

پرونده امر از طرف آقای وزیرامور خارجه تقدیم کمیسیون شد و پس‌از بحث کافی و ملاحظه پرونده که دران اشاره‌ای در مورد وقوع تحقیقات در حضور نماینده سفارت شوروی وجود نداشت کمیسیون قانع گردید واینك گزارش امر باستناد ماده ۱۳۷ آئین نامه داخلی مجلس سنا جهت‌تصویب تقدیم مجلس محترم سنا میگردد.

مخبر کمیسیون خارجه ـعباس‌مسعودی

طرح لوایح

دراین وقت طرح مربوط به واگذاری زمین ازطرف شهرداریها به مؤسسه بنیاد پهلوی که ازمجلس شورایملی رسیده بودمطرح گردید. طبق آئین‌نامه مشترك مجلسین بدو فوریت طرح رای گرفتند و تصویب شد وطرح جهت طبع و توزیع‌ارسال شد .

بعد وصول لایحه خرید املاك‌ورثه قشقائی ازمجلس شورایملی اعلام شد ولایحه قرائت گردید این‌لایحه بکمیسیون ارجاع شد .

آنگاه طرح قانونی راجع به غیر قابل تجدید نظر بودن‌احکام‌دادگاه انتظامی قضاة مطرح گردید .

مواد لایحه قرائت گردید آقای شمس ملك آرا پرسید که‌آیادولت هم با این طرح موافق است یانه

آقای دکتر عاملی معاون وزارت دادگستری توضیح داد که طرح توسط نمایندگان مجلس شورایملی تهیه شده و بعضی قسمتهای آنهم بعد اصلاح شده است و ما نظر قطعی خودمان را درشور دوم لایحه درمجلس سنا عرض خواهیم کرد .

شور اول لایحه تصویب شد

آقایان سرلشکر بقائی و دکتربیانی درمورد تبصره ٤ پیشنهاداتی دادند که بضمیمه لایحه برای شور دوم بکمیسیون فرستاده شد .

پل فلزی زاینده رود

سپس گزارش کمیسیون‌درموردسئوال آقای دکتر صدیق ازوزارت راه در باره ساختمان پل فلزی زاینده رود بشرح زیر قرائت گردید ومورد موافقت آقایان سناتورها قرار گرفت .

در جلسه کمیسیون شماره ۸ سئوال آقای دکتر عیسی صدیق از آقای‌وزیر راه در خصوص پل فلزی زاینده رود و علت تعویق در ساختمان آن راکه از طرف مجلس محترم سنا بکمیسیون ارجاع شده بود با حضور آقای‌سرلشکر انصاری وزیر راه مطرح نمود . پس از توضیحات آقای وزیر راه درخصوص سئوال مزبور و بیان علت تاخیرتعهد کردند که پل فلزی مزبور تا اسفند ماه ۱۳۳۷ ساخته شود و همچنین بموازات ساختن پل دو طرف پل رادر همین مدت بسازند بطوریکه در پایان سال جاری پل برای‌عبورو مرورحاضر باشد . ودرنتیجه جواب ایشان آقای دکتر صدیق را قانع نمود .

اینك گزارش امر برای استحضار مجلس محترم سنا تقدیم میشود .

مخبر کمیسیون ـسرلشکر مطبوعی

ساعت ده وده دقیقه جلسه ختم‌شد و آقای رئیس گفت تاریخ جلسه آینده بعدا اعلام میشود .

خروج

آقای مهندس حبیب‌اله فتحی مدیر فنی راه آهن ایران جهت مطالعه در امور مربوطه راه آهن برای مدت دو ماه با هواپیما عازم امریکا گردید.

ورود

آقای مهندس نعمت‌اله‌صوفی‌رئیس اداره خط وابنیه راه آهن که برای‌مطالعات لازم در امور ریل‌وساختمان‌های‌راه‌آهن باروپا عزیمت‌کرده‌بود بتهران‌بازگشت

ایران تا مدتها باثبات‌ترین کشورخاورمیانه خواهد بود

بقیه از صفحه اول

که‌من بتهران آمدم‌اختلاف زیادی پیدا کرده‌وترقیات زیادی نموده است وبانك‌ها وموسسات ایرانی بوضع خود اطمینان بیشتری‌دارند. تاآنجاکه اطلاع دارم بانك های مختلط ایرانی وخارجی تشکیل میشود واین نشانه وجود محیط مساعد ووضع ثابت درایران‌است.

پیمان بغداد

خبرنگار ماپرسید بعقیده شمابا اوضاع کنونی خاور میانه‌وتغییراتی که درعراق وپاکستان پیش آمده آیا این‌پیمان می‌تواند مقاصدخود رادنبال نموده وبوظائف خودعمل کند.

وزیر دفاع سابق‌انگلیس بعد از قدری مکث گفت خروج من از کابینه انگلیس پیش‌از وقایع‌اخیر بوده بنابراین ازتصمیماتی که‌در قبال اوضاع فعلی گرفته‌شده‌اطلاع کامل ندارم‌ولی‌میدانم که‌انگلستان همچنان ازپیمان کاملا پشتیبانی می‌کندو درفعالیت‌های پیمان‌بغداد ازلحاظ کمك‌های فنی بکشورهای یکدیگر تغییری حاصل نشده‌ودر مورد جنبه‌های سیاسی آنهم‌اگر مقتضی باشد ازطرف دول عضو داده خواهدشد ولی تاکنون چنین‌موردی پیش‌نیامده است.

اتحاد کشورهای فارسی‌زبان

سئوال شد نظرشما درباره اتحاد کشورهای ایران‌وافغانستان‌وپاکستان چیست وآیا چنین اتحادی میتواند **جانشین پیمان بغداد شود؟وی گفت من نمی‌توانم دراین مورد اظهار نظر کنم جز اینکه اتحاد کشور های فارسی زبان مسئله ایست مربوط بخودشان وخود این کشورها بدون دخالت کشور دیگری باید در این** مورد تصمیم بگیرند بدیهی است‌هر تصمیمی که دول عضو برای تقویت موقعیت خود اتخاذ کنند باعث خوشوقتی خواهد بود

آینده خاورمیانه

وزیر سابق دفاع انگلیس در مورد آینده سیاسی و اقتصادی خاور میانه گفت که اظهار نظر راجع به‌آینده خاورمیانه بعنوان یك واحد جغرافیائی امکان پذیرنیست ولی بنظر من ایران تا مدتها با ثبات‌ترین کشورهای‌خاورمیانه‌خواهد بود وبصورت مترقی‌ترین کشورهای این منطقه درخواهد آمدالبته من این امید را دربارهٔ همه کشورهای خاورمیانه دارم ولی مخصوصا در مورد ایران امیدواری‌بیشتری دارم مقارن ساعت نه ولیم مصاحبه پایان یافت ولردمونکتن برای شرفیابی بحضور ملوکانه عازم کاخ مرمر گردید.

شیرسوار ۱۴۰ ساله در فومنات !

بقیه از صفحه اول

عازم فومنات‌شدوصبح‌امروزگزارشی از وی بطهران رسید که در زیر بنظر خوانندگان محترم میرسد

دد زمان ناصرالدینشاه

در شهرستان فومن مردی بنام (کربلائی رضا شیرسوار) زندگی میکند که باحتمال قریب به یقین صدوسی الی صدو چهل‌سال ازسن وی میگذرد .

کربلائی رضا میگوید زمانی که ناصرالدین شاه‌بوسیله میرزارضای کرمانی ترور شد من در مشهد بودم درآن زمان قریب ٦٠ الی ٧٠ سال از سن من میگذشت

خوانندگان‌عزیزمیدانند که‌میرزا رضای کرمانی‌درسال ۱۳۲٤ هجری قمری ناصرالدین‌شاه را در صحن آرامگاه حضرت عبدالعظیم ترور کرد واکنون ٦٤ سال ازآن‌تاریخ میگذرد واگر ادعای کربلائی رضا را قبول داشته باشیم که‌در آن‌سال ٦٠ الی ٧٠ ساله بوده اکنون سن وی‌بیش‌از ۱۳۰ الی۱٤۰ سال‌است. کلیه پیرمردان وریش سفیدان فومن که با کربلائی رضا دوست صمیمی هستند‌معتقدند که وی بیش از ۱٤۰ سال دارد .

پرشور وشر بود

یکی از ریش سفیدان متنفذفومن که اکنون ۹۰ سال از عمروی میگذرد اظهار میدارد زمانیکه من بیست ساله بودم کربلائی رضا ازدواج کرده بودوچون مرد پرشر وشوری بود ماازترس او جرات عبور از محله او رانداشتیم .

آقای ملامحمد مجیدیان طالقانی که‌مردی باسواد و فهمیده است واغلب روحانیون فومنات درمحضر وی درس خوانده‌اندو فعلا۱۱۰ سال ازسن‌وی میگذرد‌میگوید: کربلائی رضا بیست الی ۳۰ سال از من بزرگتر است .

متاسفانه کربلائی رضا شیرسوار فاقد شناسنامه است .

وچون سواد ندارد تاریخ‌تولد و حتی تاریخ‌ازدواج خودرانیزفراموش کرده‌است ولی خودش میگوید که‌از۱٤۰ سال بیشتر ندارم.

نقل خاطرات شیرین

کربلائی رضا دارای قدی کوتاه وجثه‌ای کوچك است‌حس‌شنوائی اوقوی است ولی‌چشم چپش‌معیوب است وفقط باچشم راست می‌بیند. دندانهایش در۱۲سال پیش‌ریخته است.

کربلائی رضاشیرسوار بدون استفاده ازعصا روزها سه‌الی‌چهار بار ازمنزل‌خارج میشودودرکوچه‌ها قدم میزند. خریدمیکند.عکسهای وینرین سینمای فومن راتماشا میکند ودرکنار مغازه دوستان‌خود می‌نشیند وخاطرات شیرینش را تعریف میکند.

کربلائی رضا تادوسال پیش در مغازه قصابی خودمشغول کار بود وازآن تاریخ بناباصرار فرزندان خود ساطور قصابی راکنارگذاشته وباستراحت مشغول است.

وی دارای همسر ودوپسر وسه دختراست یك‌پسروی بنام‌مختار قبل ازشهریور ۱۳۲۰ مفقود شده واطلاعی ازوی دردست نیست.

دومین پسروی بنام محمد ٥٠ساله است.

مسخره میکند

مردکهنسال فومنات فوق‌العاده شوخ وبذله‌گو است هیچوقت تاکنون مریض نشده‌ورنك دکتر ودارو راندیده است ومیگوید هر وقت سرمابخورم باآش‌عدس خود رامعالجه میکنم.

اوعلت طول عمرخودرادرخوردن ماهیچه‌گاو وگوسفند میداند و معتقداست هرکس مثل‌او روزانه نیم‌کیلو ماهیچه‌گاو ویاگوسفند بخورد هرگز پیرنمیشود. کربلائی رضا اغلب پیرمردان ٦٠تا۸۰ساله راکه عصابدست حرکت می‌کنند مسخره میکند ومیگویدمن‌تصمیم گرفته‌ام تا۱۸۰ سالگی عصابدست نگیرم.

پیام به‌کهنسالترین مردجهان

کربلائی رضادارای قدرت‌وانرژی فراوانی است واگر حادثه‌ای پیش‌نیاید مسلما تاسالیان درازدر کنار همشهریان‌خودزندگی خواهد کرد.

کربلائی رضا وقتیکه عکس سیدعلی کهنسالترین مرد جهان‌را درروزنامه اطلاعات دید مدتی‌دراز به‌آن‌خیره ماند وسپس عکس را بوسید وگفت: ازقول من بایشان سلام برسانید وبگوئید. انشاالله منهم بسن‌شما میرسم وممکن‌است روزی بدیدن شما هم‌بیایم.

مذاکرات انتظام

بقیه از صفحه اول

همین گزارش ها حاکی است که مدیر عامل شرکت ملی تاکنون با آقایان وزیر خارجه و وزیر دارائی ترکیه مذاکره کرده است .

مذاکرات آقای انتظام و مقامات‌دولت ترکیه‌دراطراف‌لوله‌نفت‌قم اسکندرون دور میزند . مذاکرات مربوط باین امر دو سال قبل و هنگامیکه چاه شماره پنج قم بنفت رسید شروع‌شد ولی در جریان مذاکرات اشکالاتی‌پیش آمد که منجر به‌توقف مذاکرات گردیده یك قسمت از این اشکالات مربوط به تعیین مخارج عبور نفت از ترکیه بود و مقامات ایرانی عقیده داشتندکه مخارج عبور نفت از راه ترکیه نباید بیش از مخارج عبور از راه دریائی کانال سوئز باشد .

اما شروع مجدد مذاکرات درترکیه ممکن است حاکی از این امر باشدکه نظریات طرفین در ظرف چند ماه‌اخیر بهم نزدیك شده است . علاوه براین مقامات شرکت ملی نفت قبلا اظهار میداشتند که پس از بنفت رسیدن چاه های اکتشافی منطقه قم مذاکرات برای نصب لوله نفت شروع خواهد شد و شروع مذاکرات محتملا دلیل براین است که مقامات شرکت نفت ایران‌به کشف نفت بمیزان تجارتی امیدواری پیدا کرده‌اند .

لوله نفت قم ـاسکندرون بیش‌از۱٤۰۰ کیلو متر طول دارد ودر حدود نیم میلیارد دلار خرج نصب آنست ولی چون تنها لوله نفتی است که از کشور های عربی نمیگذرد شرکت های بزرك آمریکائی برای کمك به نصب آن‌اظهار علاقه کرده‌اند .

دنباله گزارش خبرنگاران ما درشهرستانها

مشکل‌اعتصاب‌کارگران بندرشاهپورهنوزحل‌نشده

کارگران بندر محمولات ارتشی را بطرز رایگان تخلیه کردند

قبلا باستحضار رسید که چهارصدنفر از کارگران شرکتهای کشتیرانی و پیمانکاران بندرشاهپور بمنظور دریافت اضافه دستمزد اعتصاب کردند و در نتیجه کار تخلیه و بارگیری کشتیهای تجارتی مختل گردید . گزارش تلگرافی که صبح امروز از بندرشاهپور رسیده‌حاکیست که بر اثر اقدامات سرهنك عنایت رئیس قسمت حمل و نقل لشگر خوزستان عده ای از کارگران بندرشاهپور حاضر شدند که بدون دریافت دستمزد محمولات مخصوص ارتش را از کشتی های تجارتی تخلیه نمایند . بقرار اطلاع با وجود اینکه کارفرمایان شرکتهای کشتیرانی و پیمانکاران بندر شاهپور درخواست کارگران اعتصابی را پذیرفته اند ولی هنوز هم کارگران از کار کردن خودداری می نمایند و تقاضا دارند بیست ریال اضافه دستمزد در مقابل ۸ ساعت‌کار بآنها‌داده شود .

عزیمت بشوروی

صبح امروز خبرنگار ما تلفنی از ریز اطلاع داد آقایان نیساری وزیر زرگانی و وکیلی رئیس اطاق‌بازرگانی ساعت ۸ صبح روز گذشته باهواپیما ه تبریز وارد شدند وپس از توقف و ساعته در تبریز با قطار بجلفا ته تا از آنجا بشوروی بروند .

ناوجنگی انگلیسی دربندر معشور

بطوریکه خبرنگار ما از بندر معشور گزارش میدهد روز گذشته ناوجه جنگی انگلیسی بنام «لایخ انیش» بمنظور دیدار دوستانه در اسکله «مرغابی» بندر معشور لنگر انداخت .

کاپیتان این ناوجه باتفاق‌کنسول انگلیس در خوزستان با بخشدار بندر معشور ملاقات کرد. ضمنا از طرف ناحیه شرکت نفت اینمنطقه ضیافتی بافتخار کار کنان ناوجه مزبور در باشگاه معشور ترتیب داده شد .

اززندان‌گریختند ولی بچاه مستراح افتادند

برای فرار اززندان داخل مجرای مستراح شدند ولی درچاه مستراح جان‌سپردند

خبرنگار ما از تبریز گزارش می‌دهد دو روز قبل دو نفر از زندانیان تبریز بنام علی فرزند امین محکوم باعدام غیر قطعی و حسن‌قاسم‌نژاد فرزند حسین محکوم به ۱۵ سال زندان بقصد فرار از زندان داخل مجرای مستراح گردیدند و باین گمان که مجرای مستراح بخارج منتهی میشود بداخل مجرا پیشروی کردند ولی‌مجرای مستراح زندان بچاه عمیقی منتهی می گردید وزندانیان مزبور بی خبر از اینموضوع در چاه مستراح افتاده غرق شدند جنازه آنان پس از انجام تشریفات قانونی مدفون گردید .

پدر «سیب‌گل» مرد

بامرگ «یوسفعلی» یك خانواده ۹ نفری بی‌سرپرست شد

بطوریکه خوانندگان عزیز متحضرند چندی پیش براثراقدام وسیعه اطلاعات وکمك مردان نیکو کار دختری‌بنام «سیب‌گل» ساکن یکی ازقراء حومهٔ شهرستان دزفول که دوغده‌بوزن سیزده‌کیلو دربدن داشت بطهران‌منتقل‌شدوتحت درمان رارگرفت.

ضمنا باستحضار رسیدکه سیبگل ی از عمل جراحی خوشحال و ندان باتفاق پدر سالخورده‌اش به وب دزفول عزیمت کرد تا عمری راباخیال راحت زندگی کند .اینك کهولت سن و ضعف فوق العاده چشم ازجهان فروبست وبا مرك خود یك خانواده نه نفری را بی سرپرست گذاشت

خبرنگار ما از دزفول در تعقیب گزارشات قبلی خود اطلاع میدهد پریروز یوسفعلی‌پدرسیب گل بعلت

اختلافات محلی منجر بنزاع شدیدی شد

بنا بگزارش رسیده از شهر بابك پریروز بین دو دسته از ساکنین قریه «مدوار» از توابع شهر بابك بعلت اختلافات محلی نزاع شدیدی رویداد که طی آن عده‌ای از طرفین بشدت مجروح شدند .

با وجود اینکه مامورین ژاندارم مری محل در این نزاع دخالت کرده‌اند ولی هنوز هم اختلافات این دو دسته بحالت خود باقیست واحتمال وقایع شدید تری می رود .

مردی همسرش‌را باچند ضربه مشت بقتل رسانید

بنابگزارش خبرنگار ما از شهسوار پریروز شخصی بنام رمضان ساکن قریهٔ «شهیب کلایه» از توابع شهسوار بعلت اختلاف‌خانوادگی همسرخودگلبهاررا باچندضربه‌مشت‌بقتل‌رسانید.

جریان بوسیله ژاندارمری محل به مقامات قانونی شهسوار اطلاع داده شد بلافاصله آقای لواسانی قائم مقام بازپرس دادسرای شهسوار باتفاق پزشك قانونی در محل واقعه حاضر شدند . وپس‌از انجام معاینات لازم دستور دادند که جنازه برای تشخیص علت فوت بطهران حمل گردد . رمضان باتهام قتل همسرش گلبهار بازداشت شد .

خانواده‌های تاج طهرانی ـ تاج ـ تاج‌نیا ـ ثمری ـ دادگر ـ مدیرزاده لباسچی بانهایت تاسف فوت مرحوم‌اسدالله تاج طهرانی را باطلاع اقوام ودوستان گرامی میرساند. مجلس ترحیم مردانه آنمرحوم روز دوشنبه ۲۸ مهرماه ازساعت ۹الی ۱۱ صبح درمسجد ارك منعقد خواهد شد .
آ ـ ۲۵۹۷٤

بعموم بازماندگان آنمرحوم مصیبت وارده را تسلیت میدهیم

بمناسبت یکمین‌سال درگذشت **شادروان علی ایزدی** مجلس‌تذکری در روزیکشنبه ۲۷مهرماه ازساعت ٥ الی ۸ بعدازظهردرمنزل‌آنمرحوم واقع **در تجریش** (خیابان‌نیاوران مقابل حمام خرم) برقرار خواهدبود از اقوام و دوستان تقاضا میشود باحضور خود روح آنمرحوم را شاد فرمایند
آ ـ ۲۵۸۸۲ **خانواده ایزدی**

آگهی های تسلیت

درگذشت مادرگرامی آقای حاج‌محمدتوکلی‌پور را به ایشان وکلیه بستگان وآشنایان آن شادروان تسلیت‌عرض نموده سلامت وطول عمر کلیه بازماندگان آنمرحومه را از خداوند مسئلت دارم **سیدابوالقاسم پروین**

درگذشت والده‌گرامی جناب آقای حاج‌محمدتوکلی‌پور را به ایشان وکلیه بازماندگان تسلیت عرض نموده وبقای عمرکلیه بازماندگان آنمرحوم را ازدرگاه احدیت مسئلت مینماید **حمزه صمیمی ـ نعمتی مدیرکانون آگهی زیبا**

باکمال تاسف مصیبت وارده را بخانواده محترم تفضلی بخصوص بخانم مسعوده تفضلی تسلیت عرض مینمائیم.
ناهید بهرامی ـاقدس جزایری ـ کاظم جزایری ـ فرخ بهرامی

درگذشت مرحوم حشمت دفتررابعموم بازماندگان بخصوص‌جناب آقای مهندس فرهنك رادتسلیت عرض میکنم.
آ ـ ۱۷۱۳۷ سیداسداله شکور

درگذشت تاسف انگیز مرحوم حاج علی اکبر وفای زنجانی بزرك خاندان جلیل وفای زنجانی باعث تاثر عموم آشنایان بوده مصیبت‌بزرك رابه عموم بازماندگان فقید سعید مخصوصا دوستان ارجمند آقایان حاج صادق وحاج رضا جلیل وفاتسلیت عرض کرده ضمن بقای سعادت وسلامت آنان آمرزش روح آنمرحوم راازقادر متعال مسئلت مینماید .
آ ـ ۲۵۸۲٦ حاج سید مرتضی آقازاده

دوست دانشمند جناب آقای حسین رفیع‌پور
باکمال تاسف مصیبت وارده را بجنابعالی وخانواده محترم تسلیت عرض مینماید.
آ ـ ۱۷۱٥۳ محمود تفضلی

بانهایت تاسف مصیبت وارده را بخانواده محترم گرجی بخصوص به آقای ناصر گرجی تسلیت عرض مینمایم
آ ـ ۱۷۱۷۳ رضا فهیمی

درگذشت آقای حاج علی اکبر وفا را بخانواده محترم وفامخصوصا بخانم مهری وفا تسلیت عرض میکنیم بقاء وسلامت آن خانواده محترم راازخداوند مسئلت داریم
آ ـ ۱۷۱٥٤ نواب عالیه نورائی ـ فروغ الملوك آرتا

مصیبت وارده را بخانواده رحیمیان مخصوصابدوست وهمکارعزیزمان آقای کریم رحیمیان تسلیت عرض مینمائیم.
شوشتری ـ نهاوندی ـ شکیبا ـ جندقی ـ جباری ـ گارنیك ـ معارفی ـ آگاهی ـ سیاحت گر ـ انور ـ داداشیان ـ فرزانه ـ مصباح ـ مرادی ـ انصاری ـ مقدم ـ عارف ـ بختی ـ اسکندری ـ قدیمی ـ جودمردی ـ صفائی ـ دزیانیان ـ قصابزاده ـ فرخ‌پی ـ مفرد ـ چهار باغی ـ جعفری

تیمسار سرتیپ مظفر مزین جناب آقای شادلو
مصیبت وارده موجب نهایت تاثر گردید از دادارجهان آفرین بقای عمر و عزت خاندان جلیل را مسئلت مینماید.
آ ـ ۱۷۱٥۷ محمد حسین کیامنش

باکمال تاسف و تاثر درگذشت جناب آقای ملك‌زاده را بعموم فامیل محترم ملك‌زاده و مقصودنیا بویژه جناب سرهنگ ملك‌زاده و آقایان عزت‌اله ملك‌زاده ودکترملك‌زاده و ذبیح‌اله ملك‌زاده تسلیت عرض میکنم .
آ ـ ۲٥۸۳۲ آمل ـ علی اخوان مشائی

باکمال تاثر و تالم درگذشت جناب آقای ملك‌زاده را بعموم خویشاوندان محترم بویژه برادر ارجمند جناب آقای دکتر ملك‌زاده تسلیت عرض میکنیم .
چالوس مهری سعیدی ـ دکتر سعیدی

جناب آقای حاج محمد توکل پور مصیبت‌وارده رابه جنابعالی و آن‌خانواده محترم تسلیت میگویم ومراتب همدردی خودرا اعلام میدارد و بقای عمر جنابعالی و آن‌خانواده محترم را ازدرگاه خداوند متعال مسئلت مینمایم علی‌حبیب‌اله صفری

اتحادیه بازرگانان وپیشه‌وران تهران درنهایت تاسف وباقلبی اندوهناك مصیبت‌وارده را بخانواده ملکزاده وبویژه جناب‌آقای دکترسیدضیاءالدین‌نقابت‌دبیرکل اتحادیه‌تسلیت گفته واظهار همدردی مینماید
رئیس‌اتحادیه بازرگانان و پیشه‌وران تهران
حاج سید ذبیح‌اله ملکپور
آ ـ ۱۷۲۰۷

مصیبت‌وارده را بخانواده‌های توکلی‌پور وسلامت‌شریف بخصوص بهمکار عزیزمان آقای‌حاج‌محمد توکلی‌پور تسلیت عرض نموده سلامتی وسعادت ایشان‌را از درگاه ایزدمتعال مسئلت مینمائیم حاج‌اکبر صداقت‌فر ـ امیرصداقت‌فر

بانهایت تاسف مصیبت‌وارده را بخانواده محترم‌گرجی تسلیت عرض وبقای عمر وعزتشان را از درگاه خدای‌بزرك خواستارم آ ـ ۱۷۱۲۷ عبدالمجید مهرآئین

بزرگترین فستیوال بین‌المللی فیلم‌درتهران از ده کشور مختلف

که قراربود از روز یکشنبه ۲۷ مهرماه برگذار شود نظربااینکه پروانه نمایش بعضی از فیلمها هنوز ازطرف کمیسیون نمایش وزارت‌کشور صادر نشده است. از روز شنبه دهم آبانماه در سینمای بزرك سعدی آغاز خواهدگردید

ضمنا برای اینکه هم ازهرحیث جلب رضایت علاقمندان سینمای بزرك سعدی شده وهم‌اعتماد واطمینانیکه مردم تهران به برنامه‌های انتخابی ومخصوص این سینما دارند محفوظ بماند شرکت (آ. ش. ن. ا) تصمیم گرفته‌است دراین فاصله ۱۳ روز یکی از عالی‌ترین وبزرگترین برنامه فصل سینمائی امسال را بطور فوق‌العاده وبیسابقه بمعرض نمایش بگذارد.

آگهی فردا را مطالعه فرمائید

ASH.N.A.Co آ ـ ۲٥۹۳۸

دعوت ازفارغ‌التحصیلان کالج امریکائی

ازعموم فارغ‌التحصیلان کالج آمریکائی سابق تقاضا میشود بمنظور اتخاذ تصمیم راجع بفعالیت‌های آتیه انجمن روز سه‌شنبه ششم‌آبان ساعت پنج‌ونیم بعداز ظهر درمحل بنیادالبرز شماره۱۰۰ خیابان شاهرضا مقابل دانشگاه حضور بهمرسانند

رئیس انجمن فارغ‌التحصیلان کالج آمریکائی سابق
۲ـ۱ آ ـ ۲٥۸۸۰

آبادان درمقابل شاهین مقاومت کرد

تیم نیرومند شاهین بادوگل درمقابل یك‌گل توانست برتیم کلنی آبادان پیروز شود

این مسابقه قدرت تیم آموزشگاههای تهران‌را نشان‌داد

که در اولین‌مسابقه‌از تیم آموزشگاه های آبادان‌چهاربریك بردندامیدوار میسازد . بهتر است فدراسیون فوتبال کشور با توجه بنتایج این مسابقات افراد جوان آموزشگاهها را از هم اکنون‌برای‌تیم ملی تربیت نماید وبدین وسیله خدمتی‌بورزش فوتبال کرده وبا آوردن جوانهای تازه نفس وبا انرژی موفقیت های بیشتری کسب نماید.

بازیکنان آبادان باحداکثر قدرت خود مقاومت میکردند

ساعت ٤ بعد از ظهر دیروز یك مسابقه فوتبال بین تیم آبادان باتیم فوتبال شاهین در حضو هزاران نفر تماشاچی در استادیوم امجدیه‌انجام گردید.

قبل از شروع مسابقه نفرات هر دو تیم معرفی شدند وسپس مسابقه بداوری آقایان رهبری وکمك‌داوری فیروز فرونیك رفتار آغازشد از اول بازی تیم آبادان حملات شدید خودرا بروی دروازه شاهین آغاز کرد در این حملات چندین‌موقعیت حساس در جلوی دروازه شاهین نصیب فوارد های آبادان گردید که از هیچیك از آنها استفاده‌ای نبردند. اواسط هاف تیم بازی در دست تیم شاهین قرار گرفت و چندین حمله خطرناك روی دروازه آبادان نمودندولی‌آنها هم ازحملات خود نتیجه ای نگرفتند ونیمه اول مسابقه با نتیجه هیچ بر هیچ‌مساوی خاتمه پذیرفت.

نیمه دوم مسابقه لحظه‌ای بعد از استراحت آغاز گردید در این نیمه تیم شاهین تصمیم گرفته بودمسابقه را ببرد وتیم آبادان تصمیم گرفته بود مسابقه را نبازد وباین جهت بازی گرم شده بود. در این هاف تیم نیز چندین موقعیت نصیب‌نفرات هردو تیم شد که به نتیجه نرسید تا بالاخره ۲۰ دقیقه از بازی هاف‌تیم دوم گذشته بود که اولین گل‌توسط فروارد‌های شاهین وارد دروازه آبادان گردید بلافاصله پس ازه دقیقه دومین گل داخل دروازه آبادان شد. ۷دقیقه به آخر هاف‌تیم مانده بود که تیم آبادان تکانی‌بخود داد وحملات شدید ومداومی روی دروازه شاهین نمود بطوریکه تیم شاهین فقط در اواخر بازی از خود دفاع میکرد. ۳ دقیقه آخر مسابقه یك گل بسیار عالی توسط دهداری فروارد آبادان وارد دروازه شاهین شد ومسابقه بانتیجه دو بریك بنفع تیم شاهین خاتمه پذیرفت. اکثر بازیکنان تیم کلنی‌آبادان از همان بازیکنانی‌بودند که‌بنام‌تیم آموزشگاههای تهران روزچهارشنبه‌مسابقه‌دادند، نتیجه‌مسابقه دوم تیم آبادان‌مارابه‌قدرت‌فوتبالیست های جوان آموزشگاههای تهران

خانه‌برای هنرجویان

امروز وزارت فرهنك اطلاع داد که‌در نظر دارد یکباب ساختمان مجهز جهت پذیرفتن یکصدنفر هنرجو که‌از شهرستان‌ها برای تحصیل دردانشسرای عالی فنی وحرفه‌ای به‌تهران می‌آیند ومحل سکونت مناسبی ندارند تهیه کند برای این‌کار ازاراضی دبیرستان البرز استفاده خواهد شد.

ورزشی-ورزشی

عزیمت دانشمندان خارجی باصفهان

امروز اعضای کنفرانس بین‌المللی مناطق خشك بوسیله دو هواپیمای ارتشی باصفهان عزیمت کردند .

دانشمندان مزبور ظهر امروز مهمان استاندار اصفهان بودند و پس از بازدید از آثار وابنیه تاریخی اصفهان امروز عصر به تهران مراجعت خواهند کرد .

ساعت هشت و نیم بعد از ظهر امروز مجلس ضیافتی بشام از طرف رئیس دانشگاه تهران در باشگاه دانشگاه بر پا خواهد بود که‌دانشمندان شرکت کننده در کنفرانس تهران پس از مراجعت از اصفهان در آن شرکت خواهند کرد .

چند تن از دانشمندان که کار بیشتری داشتند امروز بصوب کراچی‌پرواز کردند از جمله پرفسور هیلز رئیس کنفرانس تهران بکراچی عزیمت کرد تا باسترالیا برود .

امشب برنامه رسمی اقامت دانشمندان در ایران پایان می یابد .در آخرین جلسه کنفرانس آقای دکتر فرهاد رئیس دانشگاه تهران ازدانشمندان و کارشناسانی‌که در این کنفرانس‌شرکت نموده‌بودند اظهار تشکر کرد واز همکاری اولیای کمیسیون ملی یونسکو قدردانی کرد .

امروز قهرمانان انتخاب میشوند

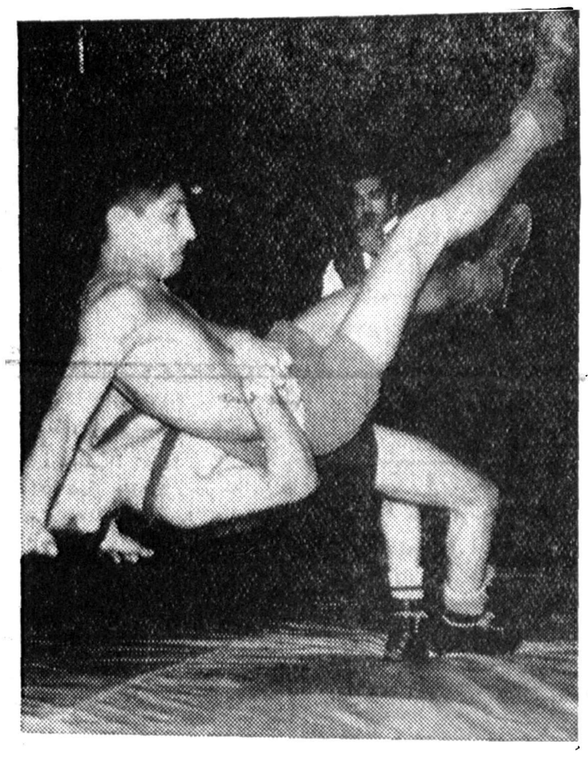

همانطوریکه قبلا اطلاع داده شد مسابقات کشتی تشویقی فرنگی‌از روز چهارشنبه پس از خاتمه مسابقات کشتی آزاد درسالن محمد رضا شاه پهلوی آغاز شد وطی سه‌شب متوالی ادامه داشت و قهرمانان در وزنهای اول تاهشتم بپای فینال رسیدند . ساعت ٦ بعداز ظهر امروز مسابقات فینال کشتی فرنگی ومسابقات فینال وزنهای چهارم وهفتم و هشتم آزاد درسالن محمدرضا شاه پهلوی انجام وپس از خاتمه مسابقات جوائز قهرمانان توزیع خواهدشد. درعکس بالا یك‌صحنه از مسابقات کشتی دیده میشود.

بازرس نیمه‌شب برسر چاه شیر !

پسرارشد اسماعیل‌خان میخواست بمامورین یادگاری‌بدهد

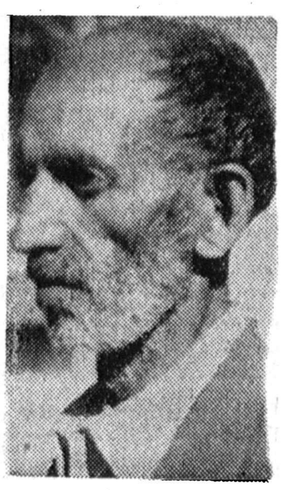

پسرارشد اسمعیل‌خان!

ساعت دوبامدادامروزآقای ستوان رفیقی افسر بازرس بخش ۲۱ در خیابان بی‌سیم نجف آباد مشاهده کرد مردی درحوالی چاه عمیق قدم میزند واطراف رابدقت بازرسی میکند. افسر گشت ابتدا تصور کرد که این مردیکی از مامورین شهرداری است که برای رسیدگی بوضع چاه عمیق بمحل آمده‌است ولی چون بآن مرد نزدیك شد وبا دیدن قیافه‌او که ریش‌انبوهی داشت بوی ظنین شده پرسید دراینموقع شب دراین محل چه میکند؟ این مرد با مشاهده افسر گشت چند قدم بطرف اوآمده درحالیکه از زیر چشم بوی نگاه میکرد بالحن مخصوصی گفت. من رئیس‌الوزراء هستم وشنیده‌ام که شهردار تهران اخیرا فعالیت زیادی برای عمران شهر بعمل میآورد اینك آمده‌ام تا شخصا عملیات اورا بازرسی کنم آقای ستوان رفیقی باشنیدن ادعای این مرد متوجه شد که بادیوانه‌ای روبرواست ولی چون احتمال میداد که‌وی بعنوان سرقت بآن محل آمده باشداورا بکلانتری جلب کرد .

رئیس‌الوزراء هستم

این مرد که باخود چند جلد کتاب خطی متعلق بچندین سال‌قبل داشت دربازجوئی که بوسیله‌آقای ستوان یکم شمس صولتی از او بعمل آمد مجددا ادعای خود را تکرار کرده گفت نام من رضاخان سعیدی است فرزند ارشد اسمعیل خان و رئیس‌الوزراء ایران هستم و اخیرا ازسفر فرنك‌برگشته‌ام وچون اصولا ازتشریفات بیزار هستم خبر ورود خودرا بتهران.اطلاع ندادم تا موجب مزاحمت ودرد سرنشده‌باشم ازطرفی قبل ازرسیدگی بکارهای دیگر بسراغ چاه نجف آباد آمدم چون آوازه این چاه درممالك فرنك نیز پیچیده بود و میگفتند که‌ازاین چاه بجای آب شیربیرون میآید!

یادگاری میداد .

این مرد پس‌از بیان مطالب‌دیگر کتابهائیرا که باخود داشت ازبسته بیرون کشید و بعداز اینکه اسامی مامورین را پرسید نام آنها رادر پشت کتابها نوشته و میخواست بهرکدام ازمامورین یك‌جلد کتاب بعنوان یادگاری بدهد و ضمناوعده میداد که پس‌از شروع بکار از کلیه مامورین تشویق کرده وپاداش مناسبی بآنها خواهد داد .

افسر نگهبان ومامورین کلانتری که باشنیدن این اظهارات بخنده افتاده بودند یقین کردند که رضا خان دچار اختلال‌حواس شده وخود را رئیس‌الوزاری ازفرنك برگشته معرفی میکند، از اینرو ویرا به اداره پزشکی قانونی فرستادند تا پس‌از تائید پزشك قانونی‌او را به تیمارستان اعزام دارند .

ادنباله حوادث رادرصفحه ۱۱ مطالعه فرمائید

۷ حریق

ساعت هشت‌ونیم دیشب حریقی درتوقفگاه لیستر واقع درخیابان قزوین رویداد که‌وسیله مامورین آتش‌نشانی خاموش شد. همچنین دیروز درمنزل آقای ابوسعیدی واقع درمیدان شاهپور به علت اتصال سیم‌برق ومغازه آقای‌عباس محمدی واقع درچهارراه گلوبندك بعلت نامعلومی آتش‌سوزی‌مختصری رویداد که‌توسط مامورین اداره آتش‌نشانی خاموش گردید.

حوادث گوناگون

مادرزن وداماد دریك دادگاه محکوم شدند

آمروز شعبه ٦ دادگاه جنحه بریاست آقای فاتح و دادیاری آقای نیکو تشکیل شد و به‌پرونده اتهامی سه نفر باسامی احمد فرزند علی‌بابا و مادرزنش سروگل فرزند شکراله و یك جوان دیگر بنام کهزاد فرزند نادر رسیدگی کرد اتهام این سه نفر بنابمحتویات پرونده‌ای که در دادگاه مورد رسیدگی قرار گرفته ازاینقرار است: چندی پیش احمد یکی از دوستانش بنام کهزاد را بخواستگاری گلریز دختر دوازده ساله بانو سروگل فرستاد ولی مادر دختر بعنوان اینکه دخترش کوچك است باین خواستگاری جواب مساعدی نداد ولی بالاخره حاضر شد که بامهریه سنگینی گلریز را بعقد احمد درآورد. هنگامی که مقدمات این امر فراهم شد طرفین متوجه اشکالی شدند زیرا سن گلریز از سن قانونی ازدواج چهار سال کمتر بود و هیچیك از دفاتر رسمی حاضر بعقد او نمی‌شدند مادر دختر پس از مواجه شدن بااین اشکال پیشنهاد کرد که احمد چهار سال دیگر منتظر بماند و همینکه گلریز بسن قانونی رسید باوی ازدواج کند ولی احمد بااین پیشنهاد موافقت نکرد و باکمك دوستش کهزاد راه چاره‌ای پیدا کرد و به‌سروگل گفت فعلا دخترش را بطور غیررسمی بعقد خود درمیآورد و پس از آنکه بسن قانونی رسید مراسم عقد را در یکی از دفاتر اسناد رسمی انجام میدهد. این عمل انجام گرفت و گلریز بطور غیر قانونی نزد آخوند ناشناسی بعقد احمد درآمد. زندگی این زن و شوهر در چند ماه اول آرام بود ولی پس از آن اختلافاتی بین آنها بروز کرد بطوری که یکروز سروگل دراین منازعات شرکت کرد و دامادش را بسختی کتك‌زد و کار بکلانتری دوبند کشید. تحقیقاتی که در کلانتری از داماد و مادرزن بعمل آمد منجر بفاش شدن این ازدواج غیرقانونی گردید و احمد و سروگل باتفاق کهزاد و در این جریان دخالت داشت تحت تعقیب قرار گرفتند و پرونده پس از طی مراحل قانونی بدادگاه فرستاده شد .

امروز دادگاه پس از تحقیقات لازم دآماد را بدوماه و نیم و مادرزن و رفیقش را بدو ماه زندان محکوم کرد .

بیماری روحی !

امروز زن۳۰ساله‌ای بنام آراکس میناسیان‌ساکن خیابان کرگان که‌دراثرچندضربه چاقو مجروح شده‌بود دربیمارستان امدادی شیروخورشید بستری شد.

این‌بانو درباره علت‌مجروح‌شدن خود اظهارداشت :شوهراول من یکسال قبل‌دریك حادثه اتومبیل درگذشت ومن‌برای اینکه‌بتوانم دوفرزندم رابهترتربیت کنم‌بامرد دیگری ازدواج کردم.شوهر دوم من‌دریك شرکت ساختمانی با حقوق مکفی مشغول کار بود تا اینکه‌چندی‌پیش‌دراثرببماری یکماه‌در بیمارستان‌بستری‌شد وشرکت مزبور نیز اورا بدون‌هیچ مجوزی‌اخراج کرد. وی‌پس‌از بهبودی چون‌کاری پیدانکرد دچار حالت عصبی ویك نوع بیماری روحی‌شد بطوریکه دائم مراکتك میزد. امروزمن‌برای ارعاب اوبکلانتری میزده‌شکایت کردم ولی‌شوهرم بدنبال من وارد کلانتری‌شد ودرهمانجا مراباچاقو مجروح کرد.

واقعه‌ای دربیابانهای شهرری

این مرد زن خودرا به بیابان کشاند وپس از اینکه باکارد وداس ضرباتی بوی وارد کرد اورا در چاهی انداخت

خبرنگار ما از شهرری اطلاع میدهد: دیروز پاسبان شماره ۷۰۷ کلانتری شهرری زنی را که بشدت مجروح شده در بیابانهای کنار خط شهر ری افتاده بود بکلانتری آورد و از آنجا مجروح ببیمارستان فیروزآبادی منتقل وبستری گردید.

بچه‌ام را خفه کردند

خبرنگار ما که درباره علت مجروح شدن این زن که زهرادوحانی فرزند محمد رضا نام دارد از وی تحقیق نموده مینویسد: زهرا که در بیمارستان فیروز آبادی بستری است اظهار میداشت: یکسال و نیم پیش در شبزوار صیغه مردی بنام حسین آب‌شناس شدم ولی پس از مدتی که اولین طفل من بدنیا آمد خاله و مادر شوهرم بچه را خفه کرده بخاك سپردند و شوهرم نیز بتهران آمد .

من که در سبزوار تنها مانده و از طرفی بوسیله بستگان حسین تحت فشار قرار گرفته بودم برای پیدا کردن شوهرم بتهران آمدم و بالاخره ویرا در دکان نانوائی شیخ علی‌رضا شیرخدائی واقع در مجیدیه پیدا کردم و بژاندارمری ضرابخانه برم و از آنجا نیز روانه دادسرا شدیم. ژاندارمری پس از بازجوئی ما را بدادسرا فرستادند و بالاخره در دادسرا حسین حاضر شد که از من نگاهداری کند . باین ترتیب آشتی کردیم .

مرا در چاه انداخت

این زن که از چند ناحیه‌مجروح شده است سپس اضافه کرد: پس‌از آشتی کنان حسین بمن پیشنهاد کرد که به شاه عبدالعظیم برویم. تاغروب در شهری بودیم و همینکه هوا تاریك شد حسین بقصد مراجعت و سوار شدن ماشین مرا بطرف بیابان برد و ناگاه باداس چند ضربه بسر و روی من وارد کرده گلویم را گرفت و باچاقو به پشت من‌زد. دراین موقع‌من بیحال شده بودم و حسین بگمان اینکه مرده‌ام مرا کشان کشان بداخل چاهی در آن حوالی انداخت ولی این چاه خشك وکم عمق بود و من ساعتی بعد توانستم خود را از چاه بیرون کشیده بپاسبانی برسانم .

ادعای زهرا

خبرنگار ما در دنبال گزارش خود اضافه کرده است: زهرا در مرحله اول بمامورین تحقیق اظهار داشته که حسین آب‌شناس تاکنون مرتکب سه قتل شده و متواری گردیده است ولی در تحقیقات‌بعدی اظهارات خود را منکر شده است. اینك مامورین آگاهی شهرری مشغول تحقیق در این باره میباشند و جهت دستگیری حسین آب‌شناس اقداماتی بعمل آورده‌اند .

پسر بچه آواره

محمود پسربچه آواره درکلانتری

پدرم را ندیده‌ام مادرم هم سه روز پیش مرد .

ساعت ده بعد از ظهر دیروز یکی از مامورین کلانتری ۲۵ مقابل‌بیسیم پهلوی پسر بچه هشت ساله‌ایراکه از فرط گرسنگی بحال ضعف در گوشه‌ای افتاده بود پیدا کرده با خود بکلانتری آورد. بدستور آقای سرهنك آزاد پور ابتدا باین پسر بچه غذا داده شد وپس از اینکه‌این پسربچه قادر بتکلم شد اسم خود را محمود فرزند کبری اهل بروجرد گفته واظهار داشت من هشت سال دارم وپدرم راهم ندیده‌ام چون او چند سال قبل مرده است پس از مرك او مادرم مرا بزرك کرد تا اینکه سه روز قبل مادرم هم مرد وچون‌من کسی را نداشتم از خانه خارج شدم‌و بکنار جاده خرمشهر -تهران آمدم و یکشبانه روز در آن جاده گرسنه و تشنه سرگردان بودم‌تا اینکه‌دیروز راننده یك اتومبیل بنز که اتومبیلش در وسط بیابان خراب شده بود از من پرسید که در اینمحل چه میکنی من جریان مرك‌مادرم رابرایش شرح دادم دل او بحال من سوخت ومرا بتهران آورد ورها کرد ورفت طفل مزبور که تاساعت ده صبح امروز درکلانتری ۲۵ بسر میبرد باپرونده بدادسرا فرستاده شد تا مقامات دادگستری وی رابیکی از موسسات‌خیریه‌بسپارند

۲ تصادف

ساعت هفت صبح امروز جیپ شماره ۱۵۹۲۰ اداره مهندسی ارتش برانندگی سرباز وظیفه محمد حسن زاده مقابل پمپ بنزین جاده قدیم شمیران با کارگری بنام عزت‌الله فرزند اسمعیل تصادف کرد در این تصادف عزت‌الله بسختی مجروح‌شد و بوسیله مامورین رانداومری‌باکمك مامورین کلانتری ۲۵ به بیمارستان رازی منتقل و بستری شد .

همچنین اتومبیل شماره ۷۱ سیاسی برانندگی آقای هاروارد . انتونی، دنیل‌سون در جاده پهلوی بامردی بنام علی فرزند کریم تصادف و او را مجروح کرده است مجروح توسط پاسبان شماره ۲۰٦٤ کلانتری یوسف‌آباد به بیمارستان رازی‌منتقل و بستری شد .

مردی‌که از محتویات جیب خود خبر ندارد!!

صبح امروز یکی از مامورین کلانتری ۱۱هنگام گشت‌در خیابان حشمت الدوله‌ناگهان متوجه شد شخصی دو دست کت وشلوار روی هم پوشیده بسرعت در حال عبور است پاسبان که‌نسبت باین شخص ظنین شده‌بود از او سئوالاتی کرد و چون جواب درستی نشنید اورا به کلانتری یازده جلب کرد . در تحقیقاتیکه بوسیله آقای ستوان سینا افسر نگهبان بعمل آمد این شخص خود را صادق میرزا آقا فرزند حسین معرفی کرده اظهار داشت چون هوا سرد بود ناچار شدم دو دست لباس روی هم بپوشم.

افسرنگهبان که متوجه شده بود . باسارق زرنگی مواجه شده است که بسادگی‌نمیتوان از وی اقرارگرفت بلا فاصله از او سئوال کرد که محتویات جیبهای هر دو دست کت وشلوار را بگوید. صادق بسرعت محتویات یکدست کت‌وشلواری را که‌اززیرپوشیده بودگفت ولی‌ازذکر اشیائی که در جیبهای کت وشلوار دیگر بود عاجز ماند. در اینموقع دربازرسی از جیبهای کت وشلوار روی‌صادق یك عدد ساعت گرانبهاو قلم خودنویس واشیاءدیگری بدست آمد. باین ترتیب بدستور افسر نگهبان صادق بزندان تحویل شد تاتحقیقات بیشتری بعمل آید ساعتی بعد آقای فریدون واثق فرزند عبدالکریم کارمند بانك اعتبارات صنعتی بکلانتری مراجعه وشکایت کرد که شب قبل سارقی بمنزل‌وی وارد شده ویکدست کت وشلوارو قلم خودنویس وساعت اورا بسرقت برده‌است.

اشیاء مسروقه پس از ذکرنشانی های لازم‌به‌آقای واثق‌مسترد گردید وسارق به اداره آگاهی تسلیم شد.

جان‌درك‌فردا برم‌میرود

دیروز جان باهنرپیشگان ایرانی آشنا شد

شب گذشته بمنظور آشنائی هنرپیشگان ایرانی‌باجان درك‌و همسرش که برای تهیه فیلم «آنها که باد مینوشند» بایران آمده‌اند ضیافتی بجای در کیان هتل ترتیب داده شده بود .

در این ضیافت جمعی از هنرپیشگان ایرانی حضور بهمرسانیده و باجان‌درك و همسرش آشنا شدند .

جان که از سفر به‌نقاط ایل‌نشین و بازدید شهر های جنوبی بتهران بازگشته بطور اختصار راجع به برنامه فعالیت خود گفت: در بهار آینده برای شروع فیلمبرداری بایران خواهم آمد و در این مدت وقت کافی

بقیه درصفحه‌بیستم

نامه فدراسیون بسکتبال

اداره روزنامه شریفه اطلاعات

درقسمت ورزشی آن‌جریده شریفه اخباری‌مربوط به‌سازمان‌بسکتبال تهران منتشر میشود که‌وجود قانونی ورسمی ندارد .

برای مزید اطلاع مسئولین آن جریده شریفه وخوانندگان گرامی متذکر میگردد که در شهرستانها ازطرف مقامات رسمی ورزشی کشور هیئت‌هائی برای رسیدگی به‌وضع آن رشته ورزش انتخاب میشوند که بفدراسیونهای مربوطه معرفی میشوند وپس‌از تائید انجمن ملی تربیت بدنی‌و فدراسیون بکار مشغول میشوند درتهران باوجود فدراسیون،چنین هیئت‌ها یاسازمانهائی رسمیت ندارند مگر اینکه فدراسیون راسا اقدام بتشکیل چنین سازمانهائی بنماید بنابراین اگر عده‌ای دورهم جمع شده ومسابقاتی ترتیب میدهند نمی توانند بنام سازمان بسکتبال تهران فعالیت نمایند و بهتر است بنام دیگری انجام وظیفه کنند .

مزید تشکر است

رئیس فدراسیون بسکتبال کشور دکتر شادمان

سرطان

موضوع کنگره آینده‌پزشکی

هفتمین کنگره پزشکی که روز یکشنبه بیستم‌مهرماه دررامسرافتتاح شده بود روزچهارشنبه بیست وسوم مهر ماه پایان یافت.

کنگره در آخرین جلسه خود قطعنامه‌ای تصویب نمود که‌بموجب آن مقرر شد. اولابرای جلو گیری از تقلبات مواد غذائی که روبازدیاد میباشد مقررات ونظارت شدیدتری بعمل آید. ثانیا کنگره پزشکی تقاضا نمود که در ایجاد مرکز مطالعاتی‌وانستیتوتغذیه از طرف مقامات مربوطه سریعا اقدام شود.

همچنین کنگره به تمام پزشکان کشور توصیه نموده است که بامر تغذیه توجه مخصوص داشته و با مقامات مسئول همکاری نمایند.

تا نتیجه‌بررسی‌های‌حاصله درکنگره دیگری مورد بحث قرار گیرد.

ضمنا موضوع‌بحث کنگره‌پزشکی سال آینده ۱۳۳۸ سرطان تعیین گردید.

ازمستاجر قدیم خلعید کنید

صبح امروز عده‌ای از کشاورزان مهماندوست دامغان در اداره اوقاف اجتماع نموده تقاضای رسیدگی بکارشان را داشتند.

یکی از زارعین در باره علت این اجتماع بخبر نگارما گفت: در حدود چند ماه قبل‌اجاره ده‌متعلق باجدادمارا بمزایده گذاشتند ماضمن‌پیروی‌از نیات خیر خواهانه شاهنشاه با تشکیل شرکت تعاونی در مزایده‌شرکت کرده وبرنده شدیم ولی یکی از متمولین آن قریه که مستاجر قبلی‌نیز بود از تحویل این ملك خودداری میکند. لذا جهت داد خواهی‌بتهران آمدیم.

آقای مشکاتی مدیر کل اداره اوقاف در این باره بخبر نگار ما گفت تقاضای این عده خلع ید ازمستاجر سابق‌است وچون خلع ید ازمستاجر سابق وتحویل ملك بمستاجر جدید جنبه حقوقی دارد لذا این موضوع در صلاحیت اداره اوقاف نیست وباید بدادگستری مراجعه کنند.

مرابوس بازهم اول شد

بعداز ظهردیروز سومین دوره‌مسابقات اسب‌دوانی پائیز درمیدان جلالیه انجام گرفت. دراین‌مسابقات اسب «مرابوس» متعلق به آقای گل‌نراقی که‌سال گذشته هم‌اول شده بود دردور خودمقام اول رابدست آورد. ضمنا آقای گل‌نراقی بخبرنگار ماابراز داشت که‌ازاین‌پس در برنامه تلویزیون ایران شرکت خواهدکرد.

ازچپ براست ایرن عاصمی- مجید محسنی- اورسولا وجان درك- ناصرملك‌مطیعی وخانم محسنی درجلسه آشنائی باجان‌درك دیده میشوند

تونس

بقیه از صفحه اول

که پرده آهنین یکناری رود ودرآن صورت فرار از کمونیسم برای‌هیچ کس میسر نخواهد بود.

توطئه علیه جان بورقیبه

بورقیبه حتی بطور غیر مستقیم از روش کشور های‌عربی مبنی برحمله به اسرائیل انتقاد نموده گفت: چرا این کشور آرام است در حالیکه‌در کشور های عربی‌مردم مرتبا یکدیگر را میکشند.

بورقیبه ضمن اظهارات خود گفت: زمامداران مصر در اوائل سال‌جاری توطئه‌ای علیه جان او نمودند. وی اضافه کرد دیگر روابط رسمی بین تونس ومصر وجود نخواهد داشت. رئیس جمهور تونس‌در میان اظهارات خود گفت: ملت عربی یك چیزاست ومصر چیز دیگروناسیونالیسم عرب ارتباطی بمصر وعبدالناصر ندارد.

قاهره را ترك میکنند

قاهره- خبر گزاری فرانسه- یکی از سخنگویان دولت جمهوری متحد عربی دیروز گفت: دولت تونس‌اطلاع داده است که تمام کارمندان سفارت تونس در قاهره ظرف امروز وفردا قاهره را ترك‌خواهندکرد. سخنگوی مزبور ضمنا خاطر نشان ساخت که دولت تونس از دولت جمهوری متحد عربی خواسته است که تمام کارمندان سفارت جمهوری‌متحدعربی درتونس را فرا خواند. وی در پایان گفت دولت‌عراق‌حفظ‌منافع جمهوری متحد عربی در تونس‌را قبول کرده است.

حفظ منافع تونس

تونس- خبرگزاری‌فرانسه -وزارت امور خارجه تونس اعلام نمود که دولت لیبی حفظ منافع کشورتونس را درجمهوری متحد عربی بعهده گرفته است.

بنفع فرانسویها

قاهره - خبرگزاری فرانسه - خبر گزاری خاورمیانه که توسط مصر اداره میشود دیروز طی‌تفسیری که درمورد قطع روابط دوکشور تونس وجمهوری متحدعربی پخش نمود حبیب بورقیبه رئیس جمهور تونس رامتهم ساخت که‌علیه نهضت آزادی بخش الجزایر توطئه چینی میکند.

خبر گزاری مزبور خاطر نشان ساخت که حبیب بورقیبه با قطع رابطه دیپلماسی خود با جمهوری متحد عربی خواسته است که‌مانع کمك جمهوری متحد عربی به انقلابیون الجزایر شود.

خبرگزاری مزبور میگوید:حبیب بورقیبه باین نتیجه رسیده است‌که کمك جمهوری متحد عربی بملیون الجزایر سبب شده که تاکنون ملیون الجزایر ازپای درنیامده‌اندو حال آنکه رئیس جمهور تونس‌مایل است مسئله الجزایر بنفع‌فرانسویها خاتمه پیدا کند. خبرگزاری مزبور درخاتمه ادعاکرده‌است که حبیب بورقیبه مایل نیست جمهوری‌متحد عربی به ملیون الجزایر کمك کند و مایل است نهضت آزادیبخش الجزایریها را تحت کنترل خوددر آورد وبدین جهت تردیدی نیست که درآینده دولت تونس تصمیمات دیگری دراین مورد اتخاذ خواهد کرد تا اینکه مسئله الجزایر را بنفع فرانسویها حل وفصل نماید.

لندن- خبرگزاری‌فرانسه-محافل سیاسی در لندن‌معتقدند که‌جمهوری متحد عربی روز بروز از سایر کشور های عربی جدا شده و نفوذ خودرا دربین آنها از دست میدهد.

پس‌از آنکه حبیب بورقیبه رئیس جمهور تونس در طی سخنرانی هفتگی خود خاطر نشان ساخت: دیگر امیدی به برقراری روابط رسمی بین تونس و جمهوری متحد عربی وجود ندارد. محافل مزبور خاطرنشان‌ساخته‌اندکه ضربه‌شدیدی بربیکر سیاست توسعه طلبی قاهره وارد آمده‌است و کشور جمهوری متحد عربی کم‌کم تنها میشود. زیرا اردن بنوبه خود روابط دیپلماسی خودرا با جمهوری متحد عربی قطع کرده و همچنین روابط دو کشور لبنان و سودان با جمهوری متحد عربی‌خیلی‌سست‌میباشد. ازطرفی‌پس از انقلاب عراق حدس‌زده میشد که قاهره بتواند تسلط خودرا بر بغداد حفظ کند ولی اینك بنظر میرسد که جمهوری متحد عربی نتوانسته عراق رابدنبال خود بکشاند.

بدین ترتیب نفوذواعتبار جمهوری متحده عربی کم کم‌دربین سایر دول عربی کم شده و قاهره نخواهد توانست سیاست توسعه طلبانه خود را بیش ازاین ادامه دهد.

افسانه ای بیش نیست

واشنگتن - آسوشیتدپرس - واشنگتن پست‌مینویسد: قطع‌روابط بین تونس و مصر بخوبی نشان میدهد که وحدت جامعه عربی که عبدالناصر بارها درباره آن سخن گفته است افسانه ای بیش نیست.

اخطار به عبدالناصر

پاریس -رویتر - روزنامه پاری‌پرس طی‌سر مقاله خود مینویسداظهارات حبیب بورقیبه رئیس جمهوری تونس رابایدد در حقیقت اخطاری ازطرف کشورهای عربی به ناصر نامید.

روزنامه مزبورمینویسد:جامعه عربی باید اعتراف کند که‌ناصر درطریقی قدم گذاشته است که مسکو خواهان آنست در حالیکه فقط همکاری باغرب میتواند منافع‌اعراب راتامین کند.

الهام ازغرب

قاهره - رویتر- مطبوعات مصر اظهارات روزگذشته‌حبیب‌بورقیبه را مبنی براینکه اوطرفدار غرب‌میباشد اینطور تعبیر میکنند که او در مخالفت خود باجمهوری متحد عربی ازغرب الهام میگیرد.

روزنامه الاخبار مینویسد: ماهرگز ازبورقیبه نخواسته‌ایم که ازامریکا ویاشوروی تبعیت نماید. آنچه می خواهیم آنست که بورقیبه با آلت دست شدن غرب ازپشت به اتحاد عرب خنجرنزند.

ملاقات درسازمان ملل

سازمان ملل‌متحد- آسوشیتدپرس- نمایندگان-تونس وجمهوری متحد عربی برای اولین بار پس از قطع رابطه بین دوکشور روز گذشته‌طی مراسم خداحافظی که‌درآن‌نمایندگان دوکشور عربی شرکت داشتند با یکدیگر ملاقات نمودند. دکتر محمد فوزی وزیرخارجه جمهوری متحده عربی وبن‌عامر سفیر تونس بنابه توصیه عبدالرحیم ناظر اتحادیه عرب درسازمان برای خداحافظی از یکدیگر و استقبال از امیر سیف الاسلام الحسن نماینده یمن که‌به نیویورك آمده درجلسه خصوصی مزبور شرکت کردند.

نمونه تونس

نیویورك - آسوشیتدپرس - وزنامه نیویورك هرالد تریبون‌در سرمقاله امروز خود درباره قطع روابط تونس و جمهوری متحده مینویسداین‌اتفاق‌بزرگترین‌شکستی است که پس‌از حمله اسرائیل بمصر به جمهوری متحده وارد شده‌است این روزنامه سپس به اظهارات حبیب بورقیبه در مجلس موسسان تونس که گفته است «من دوستدار غرب هستم و خواهم بود» اشاره کرده و مینویسد اکنون تونس در صف مقابل جمهوری متحده قرار گرفته است‌ونمیخواهد اجازه‌دهدعبدالناصر سرنوشت اعراب جهان رادر دست گیرد و آنهارا بسرنوشت سودیه دچار سازد.

نتایج نطق بورقیبه بدون شك بسیار عمیق خواهد بود زیرا ممکن است کشورهای عرب دیگر مانند مراکش، عراق‌وحتی سوریه‌ناراضی ازاین نمونه سرمشق گیرند.

چهارسدبرای ا بیاری در خراسان ساخته

بقیه از صفحه اول

های جنگل و رؤسای وزارت کشاورزی نیز حضور داشتند ما فلسفه حرکت این جمعیت را نمی فهمیدیم زیرا فکر میکردیم چه الزامی داردکه مدیرکل کشاورزی استان فارس که بما میگفت من امروز از راه رسیده‌ام به‌مشهد برود اما بعد از مصاحبه مطبوعاتی روز بعد متوجه شدیم که آنچه درمشهد ساخته شده نمونه کارهائی است‌که باید بعد صورت گیرد ودرسال آینده‌همه استانها موظفند که‌کاملتر از آن‌را هریك دراستان خودایجاد کنند وبهمین علت از رؤسای ادارات استان‌ها دعوت شده تا از نزدیك وضع نمایشگاه را به‌بینند وبه‌مشکلات‌کار فنی و عمومی آن پی‌ببرند.

ما از وزیر کشاورزی پرسیدیم که دراینصورت چرا درتهران این نمایشگاه تاسیس‌نشد. تیمساراخوی گفت: مامدتی است‌که کارعملی را بشهرستانها انتقال داده ایم وزارت کشاورزی جایش درتهران نیست زارع استفاده‌کننده ازپروژه های کشاورزی درشهرستانهازندگی می‌کند وهدف نمایشگاه در درجه اول زارع ومالك ومردمی است‌که بمیاوین مختلف درکشاورزی‌دست دارند ودراین کار مؤثر هستند و بهمین علت تمام نمایشگاه‌های‌سال های اخیر وا بشهرستانها منتقل ساختیم وبعدهم درهمان‌شهرستانها متمرکز خواهیم‌کرد.

اتفاق ناراحت‌کننده‌ئی‌که درقطار اتفاق افتاد این بود که همه فکر کرده بودند که چون بلیط درجه یك راه آهن در دست دارند لذا ازلحاظ‌خواب‌راحت خواهند بودومثل معمول پتوبرای خواب در اختیار آنها خواهند گذاشت اما متاسفانه برای سه‌کوپه درجه یك فقط ۵ پتو وجود داشت که ۳تای آن قبلا به‌یکی ازکوپه‌ها داده‌شده بود وبقیه مسافرین با ۳ پتو شب راگذراندند همان‌روز روزنامه‌هاخبر داده بودند که سردترین نقاط‌ایران مشهد باصفردرجه حرارت است و باین جهت شب درقطار بمسافرین سخت گذشت‌وصبح‌روز چهارشنبه همه‌بایك حالت خسته وکسل که ناشی از بی‌خوابی وسرمای شب‌بود باضافه سرماخوردگی وارد مشهد شدند رئیس قطار کوشش داشت که دراین مورد کاری‌برای مسافرین انجام دهد. اما البته هیچ آدم عاقلی حاضر نمی‌شد که حتی یك لا از پوشش‌خودرا بدیگری بدهد. قطار مسافری ساعت ۹ به‌مشهد رسید ازمدعوین استقبال گرمی توسط روسای ادارات وهمچنین فرمانده لشگرورئیس سازمان امنیت بعمل آمد قبل ازظهر پس از استحمام همه خبرنگاران بلافاصله بزیارت مرقد مطهر حضرت‌رضا (ع) رفتند و بعدازظهر همان روز هم به بازدید آرامگاه شاعرنامدار حکیم‌ابوالقاسم فردوسی عزیمت نمودند وعصر همان روز مصاحبه مطبوعاتی ازطرف‌رئیس کشاورزی استان با حضور وزیر کشاورزی ترتیب داده‌شد ورئیس کشاورزی دراین جلسه اطلاعاتی در اطراف کشاورزی‌خراسان‌دردسترس خبرنگاران قرارداد یکی از نکات جالب توجه که‌دراین مصاحبه به آن اشاره‌شد این بود. که در مورد دامپروری‌استان خراسان‌مقام مهمی دارد زیرا از ۴۵ میلیون دام ایران در حدود ده میلیون راس درخراسان وجود دارد که نزدیك به ربع‌دام موجود کشور است .ازاین تعداد تقریبا یك میلیون ونیم از دام‌ها در ۶ ماه اول سال تلقیح شده‌اند. وی بعد گفت که‌مسئله آبیاری یکی‌از وظایف مهم مامی‌باشد وهم اکنون ما مشغول مطالعه آب چهار رودخانه خراسان برای احداث‌سد میباشیم که‌پروژه بعضی ازآنها نزدیك باتمام‌است این چهار رودخانه که‌الان‌مورد مطالعه ما میباشند عبارتنداز کشف رود- درکز ،نیشاپور، طرق .همچنین مسئله مهم‌دیگر اختلافات محلی است که‌معمولا درمورد رودخانه‌های مشترك بین زارعین کشورهای همجوار پیدامیشود ولی اکثرابراثر حکمیت درست کشاورزی مطرفین تمکین میکنند.

درمورد خاتمه‌هم مامشغول انجام کارهای مقدماتی هستیم وفعلا کارهای تصفیه شرکت سابق فلاحت راانجام میدهم. درمورد ترویج واداره زراعت نیزاقدامات وسیعی انجام شده که‌آقایان آثار آنرادر نمایشگاه ملاحظه خواهید نمود .خراسان یکی از نقاط پرحاصل ایران‌میباشدوفعلا درزمینه چغندر وپنبه وغلات‌واحداث باغات نمونه پیشرفتهای محسوسی نموده‌ایم وباید بگویم که‌فقط در یکی ازدهات که‌معروف به‌کنك است ودر۱۸کیلومتری مشهدواقع است درسال ۵۶۰۰تن‌سیب‌بدست می‌آید. کشت چغندروپنبه‌و سطح زندگی کشاورزان‌بالارفته وهمچنین دروسائل وطرز کشت‌نیز تغییرات زیادی حاصل شده‌است.

مژدگانی

یك جلد سند مالکیت متعلق به منصوره سردادور روز ۳۷ر۷ر۲۴ درتاکسی مانده‌است‌ازراننده وجویندم تمنا میشود بنشانی خیابان مولوی کوچه مشیری دست‌راست درب ٤ منزل آقای‌سردادورتحویل‌ومژدگانی دریافت دارد.

آ-۱۷۱٤۹ منصوره سردادور

تشکر وقدردانی

بدینوسیله ازپزشك ارجمند آقای دکتر انوشیروان بیدل که سر درد اینجانبه را که‌مدتها مبتلابوده واغلب پزشکان غیر قابل علاج تشخیص داده‌بودند درمدت‌چندماه معالجه کرده‌اند تشکر وآن پزشك عالیقدر رابه هم میهنان گرامی معرفی مینماید

آ-۱۷۱۹۱ صغری فقیه

آ-۲۵۲٤٦ ۱-۲

مقدار یکصدوشصت خروار گندم۶۰ خروار جومحصول ورامین موجود درانبار مسجد سپهسالار و۵۰۰خروار گندم و۱۳۰ خروار جو املاك موقوفه مدرسه موجود درانبار عمیدآباد زنجان بدون‌آفت وخرج تحویل انبار بطورمزایده بفروش میرسد. داوطلبان باید تاظهربنجشنبه ۱۵آبان ماه۳۷پیشنهاد خودرا بضمیمه بیست‌هزار ریال‌سپرده‌برای‌جنس ورامین وپنجاه‌هزارریال برای جنس زنجان بدفتر مدرسه سپهسالار تسلیم کنند پیشنهادهرقسمت مربوط بمحصول ورامین واملاك زنجان بایدجداگانه باشد مدرسه دررددوقبول هریك ازپیشنهادها مختاراست.

آ-۱۷۱۷۵ مدرسه‌عالی سپهسالار

جناب آقای دکتر آرمین وجناب آقای دکتر باقرنصیر پور جراح عالیقدر

ازتوجهی که‌درمعالجه سریع خانم اینجانب مبذول فرموده‌ایدوظیفه خودمیدانم سپاسگزاری نموده‌وازقادرمتعال دوام‌موفقیت‌آن‌خدمتگزاران صدیق جامعه راآرزو نمایم.

آ-۲۵۸٤۸ حسین صادقی

دکتر عبده در کمیته سیاسی سازمان ملل گفت:

ایران‌ازادامه آزمایشهای‌اتمی نگران‌است

بهتراست آزمایشهای اتمی دوسال قطع شود

آقای دکتر جلال عبده رئیس هیئت نمایندگی ایران در سازمان ملل پریشب طی نطقی پیرامون نتایج کنفرانس فنی ژنو موضوع خلع سلاح وبرقراری ایستگاههای بازرسی - کنترل تسلیحات وبازرسی و قطع آزمایشات اتمی در جلسه کمیته سیاسی سازمان ملل متحد صحبت کرد.

آقای دکتر عبده گفت: نتایج درخشان کنفرانس فنی ژنو فرصت بزرگی برای پیشرفت های بیشتر محسوب میشود.

ما معتقدیم که هرگاه موافقت هائی در زمینه کنترل تسلیحات و بازدسی و قطع آزمایشات اتمی و همچنین‌جلوگیری از حملات ناگهانی حاصل شود راه برای پیشروی باز خواهد بود.

آقای دکتر عبده اظهار داشت: شاید بتوان گفت علت عدم پیشرفت مذاکرات در مراحل اولیه آن بوده که برخی کشور ها در این مسائل زیاد دقیق شده هدف های دور و درازی را تعقیب میکردند.

آقای دکتر عبده گفت: ایران ازادامه آزمایشهای اتمی‌و فیدرژنی فوق‌العاده نگران است و این توجه و نگرانی مخصوصا پس از انتشار گزارش کمیته علمی بیشتر شده است.

رئیس هیئت نمایندگی ایران در سازمان ملل گفت: هرگاه شوروی قبول نماید که آزمایشات اتمی را برای یکسال موقوف کند دولتهای بریتانیا و امریکا نیز حاضرند ولی این مدت کوتاه است، بهتر است امریکا و بریتانیا بامدت دوسال قطع آزمایشات اتمی موافقت کنند تا بدینوسیله قدم جدی‌تری در این راه برداشته شود.

آقای دکتر عبده از شوروی خواست که از روز ۳۱ اکتبر آزمایش های اتمی خود را موقوف کند.

آقای دکتر عبده گفت: سازمان ملل متحد باید توجه دائم به مسئله خلع سلاح نموده در صورت اقتضا و امکان در خارج از چهار دیواری سازمان نیز فعالیت هائی بدین‌منظور انجام دهد.

دکتر عبده در خاتمه پیشنهاد کرد که کشور هائی که عضو کمیته سیاسی نیستند میتوانند نظریات خود را در مسئله خلع سلاح پیشنهاد کنند تاباقطعنامه ۱۷ کشور (ازجمله ایران) تلفیق شود تاقطعنامه باتفاق آراء صادر شود.

بیست‌وپنجمین سال پیام ودهمین سال آرام

بمناسبت بیست‌وپنجمین سال انتشار روزنامه پیام ودهمین سال انتشار روزنامه آرام روزپنجشنبه درباشگاه جبهه مطبوعات متفق ایران جشنی برپاگردید.جمعی‌از آقایان‌وزراء ومعاونین‌وسناتورها ووابسته‌های مطبوعاتی سفارتخانه‌ها وروزنامه‌نگاران درآن مجلس شرکت داشتندو ازطرف مدیران جراید عضو جبهه ازمدعوین پذیرائی بعمل آمد.

نمره تا کسیهای‌فرسوده‌قابل‌واگذاری‌است

این اطلاعیه ازطرف شهربانی کل‌کشور صادرشده است:

نظربااینکه تدریجا اتومبیلهای سواری کرایه‌وتاکسی فرسوده و غیرقابل استفاده .ازکار خارج‌میشوند ازلحاظ رفاه وآسایش اهالی محترم تهران‌ورعایت‌حال صاحبان‌اینگونه اتومبیلها بدینوسیله به‌اطلاع میرساند کسانیکه بخواهند بجای اتومبیل فرسوده خود اتومبیل بهتری بکار بیاندازند درصورتیکه واجدشرایط مقرره‌بوده واسناد مالکیت بنام‌آنهاباشد میتوانند برای تبدیل باحسن به‌اداره راهنمائی و رانندگی مراجعه وازهمان نمره‌استفاده نمایند. همچنین صاحبان اتومبیلهائیکه ماشین آنها ازسرویس خارج واوراق شده باشدمجازند که‌حق نمره‌ماشین خودرا بهرکسی که مقتضی بدانند دریکی‌ازمحاضر بموجب سندرسمی واگذار نمایند که‌مورد استفاده شخص اخیر قرار گیرد.

جبهه مطبوعات متفق

بیست‌وپنجمین سال‌روزنامه‌وزین پیام ودهمین سال روزنامه مبارز آرام را صمیمانه تبریك میگوئیم واز خداوند متعال توفیق خدمت بملت ایران را خواستاریم

ازطرف ساکنین جنوب شهر - دکتر فرجاد

آ-۱۷۱٦۹

شماره ۳۹۲۳
تاریخ ۲۱ر۷ر۳۷

شهرداری‌رودسر آگهی‌حفر کانال‌وایجادسد

پیرو آگهی شماره ۳٤٤۷- ۱ر۷ر۳۷

شهرداری رودسر حفرکانال وخاك برداری وایجاد سد درردودخانه کیارود (درقسمت شمالی کوی کاله رودسر) رابشرح‌مشخصات زیر بمناقصه واگذار مینماید- پیشنهاد دهندگان قبل‌از تهیه و تنظیم‌پیشنهاد میتوانند بشهرداری مراجعه واطلاعات لازم ازمشخصات کار رااخذ ویا محل مورد حفر کانال وسد بندی رابرابر نقشه‌راسا وباراهنمائی‌شهرداری ملاحظه نمایند.

۱- حفر کانال بطول دویست‌و پنجاه متر وعرض آن نباید ازبالا کمتر از۲۰متر باشد ضمنا عمق متوسط آن سه مترونیم الی چهارمتر برابر مشخصات موجوده درشهرداری خواهد بود.

۲- طول سدبندی پنجاه الی شصت متر ارتفاع آن باستثنای پی‌سه متر و قطر آن دربالای سد نود سانتی مترودر قسمت پائین یك‌متر ودو سانتی متر ریشه پی بطرف (رودخانه) بیست و پنج سانتی مترو بطرف خارج پانزده سانتی مترو قطر پی‌یك متر ونیم وارتفاع آن ازکف تا رسیدن بزمین سفت که‌ازیك متر کمتر نخواهد بود میباشد- مشخصات دیگر آن برابر نقشه پی‌آورد موجوده درشهرداری میباشد.

۳- پیشنهاد دهندگان بایستی دارای مدارك و صلاحیت فنی وسوابق کار باشند.

٤- پیشنهادات‌باید کاملا روشن و بدون قیدوشرط باشد.

۵- پیشنهاد دهندگان ۵٪ ازمبلغ پیشنهادی رابحساب شماره ۲۳۵ سپرده شهرداری دربانکملی ایران شعبه رودسر تودیع و قبض سپرده را ضمیمه پیشنهاد خود بنمایند چك یاسفته ووجه نقد وسایر تعهدات دیگر پذیرفته نخواهد شد و به پیشنهادات فاقد سپرده و مشروط ویااینکه خارج ازموعد مقرر برسد ترتیب اثر داده نخواهد شد.

٦- پیشنهاد دهندگان باید پیشنهادات خود رادرپاکات لاك ومهر شده که روی آن جمله (مربوط بحفر کانال وسد بندی رودخانه کیارود) باشد تاآخر ساعت اداری روز چهارشنبه ۳۷ر۸ر۷ بدفتر شهرداری تسلیم ورسید دریافت نمایند.

۷- پیشنهادات رسیده درساعت (۱۰) صبح روز پنجشنبه ۳۷ر۸ر۸ باحضور هیئت نظارت هزینه درسالن شهرداری بازو قرائت خواهد شد حضور پیشنهاد دهندگان در جلسه مناقصه آزاد بوده و کسانی حق شرکت درمناقصه رادارند که قبلا پیشنهاد کتبی باشرایط فوق داده باشند شهرداری دررد ویاقبول یك ویا کلیه پیشنهادات رسیده مختار خواهد بود.

۸- هزینه نشر آگهی وثبت قرارداد ومالیات پیمانکاری و سایر هزینه‌های دیگر کلا وجزاً بعهده برنده مناقصه خواهد بود.

۹- چنانچه برنده مناقصه ازقبول مناقصه ویاتنظیم سند قرارداد جهت انجام کارحداکثرظرف (٤۸) ساعت حاضر نشده وعدول نماید سپرده اوبنفع شهرداری ضبط خواهد شد.

۱۰- ازکل بهای کار ۱۰٪ بعنوان حسن انجام کار کسر میشود که‌بعدا طبق آئین‌نامه معاملات دولتی رفتار خواهد شدو سپرده‌برنده مناقصه هم تاپایان کار دراختیار شهرداری خواهد بود.

آ-۲۵۸۳۸ شهردار رودسر- فدائی

بازدید از تلویزیون

دیروز ساعت یازده صبح آقای نخست‌وزیر باتفاق آقای دکتر راجی وزیر بهداری به محل‌ایستگاه‌فرستنده تلویزیون ایران رفتند و از تمام قسمت های آن بازدید بعمل آوردند. این بازدید مدت یکساعت‌بطول‌انجامید.

سخن

مجله ادبیات ودانش وهنر امروز

نان وسواد، از دکتر خانلری- ناو کوچك (شعر) از گلچین گیلانی- تحقیقی دربارهٔ «سخنوری» از محمدجعفر محجوب- داستانی ازه‌ورکور» (نویسنده خاموشی دریا) مبادی روانکاوی- تاریخ نقاشی در مغرب زمین- نویسندگان سیاه پوست امریکائی- برنامه‌ریاضی دبیرستانهاباید‌تغییر کند- اخبار جهان دانش‌وهنر (درهر شماره کاملتروجامعتر از شماره‌های پیش) وبحث‌های هنری وانتقادی‌دیگر- بایك تابلو رنگی کار «رامبرانت» چاپ اطریش منتشر شد.

برنامه آینده

سینما رکس

عالی‌ترین ومهیج‌ترین فیلمی‌که دراین فصل روی پرده سینما قرار خواهد گرفت

کودك‌قهرمان

کودکی قهرمان فیلمی است رنگی‌که در روی پرده عریض سینماسکوپ جلوه خیره‌کننده‌ای دارد

آ-۲۵۹۱٤

آگهی

جهت اطلاع اهالی محترم مشهد

طبق اطلاع حاصله دارندگان بعضی از تعمیرگاهها در مشهد با نصب علامت فولکس‌واگن خود را تعمیرگاه مجاز فولکس‌واگن معرفی نموده‌اند لزوما باطلاع‌اهالی مشهدمیرساند که‌نماینده فروش اتومبیلهای فولکس واگن و تعمیرات آن درمشهد شرکت بار سهامی (آقای توکلی‌ها) میباشد و هرتعمیرگاه دیگری خودرا تعمیرگاه مجاز فولکس واگن معرفی نماید مورد تائید این شرکت نمیباشد ضمنا چون علامت فولکس واگن بنام این شرکت منحصرا به ثبت رسیده و حق‌استعمال‌آن باید بانظر و کسب اجازه شرکت باشد به نماینده مشهد تاکید شد در محل شخصا متخلفین را قانونا تعقیب نماید.

آ-۲۵۷۵۲ ۱-۳

گروه فرهنگی هدف

کلاسهای شبانه شمارهٔ ۳

مخصوص آقایان

دوره کامل متوسطه

نشانی: خیابان ژاله، اول کوچه فلاح. تلفن ۳۲۵۲۲

آ-۲۵۲۵۲ ۱-۳

قلم فارسی نویس

خودنویس تروپن

بقیمت ۱٤۰ ریال باقلمهای‌گرانقیمت رقابت میکند

آ-۱۷۰۲۷ ۱-۳ (شعاع)

آ-۲۳۷۸۰ ۳-۱۵

فردا شب ساعت ۸ر۵ بعداز ظهر در سینما کریستال یك سانس فوق العاده فیلم معروف **تاب قرمز** بدون ترجمه نمایش داده میشود

آ-۲۵۸۸٤

اطلاعات

شنبه چهارم ربیع‌الآخر ۱۳۷۸ـ هیجدهم اکتبر ۱۹۵۸

سال سی وسوم ـ شماره ۹۷۳۹

آخرین خبر تا ٤ بعدازظهر

داخله

مراسم رسمی عزاداری پاپ دوازدهم

دیروز باحضور وزیردربار ورئیس مجلس سنا درنمازخانه کاتولیکها برگزارشد

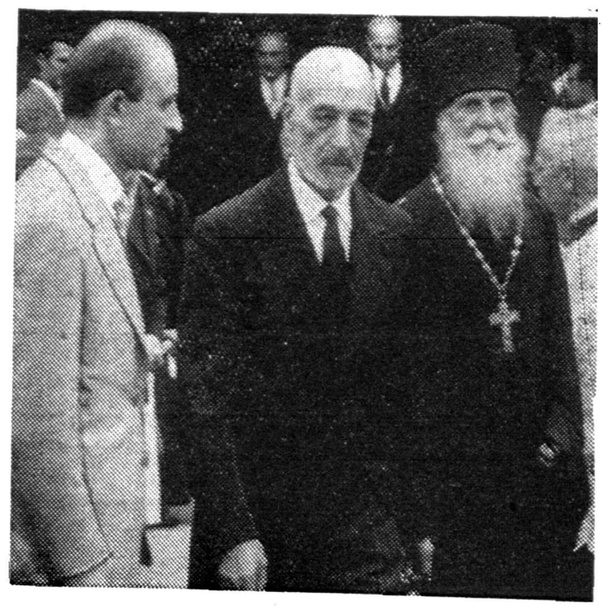

بطوریکه قبلا نیز باطلاع خوانندگان محترم رسید بعدازدرگذشت پاپ پی دوازدهم اولین مراسم عزاداری روز یکشنبه گذشته درنمازخانه ایتالیائیها توسط اطفال خردسال برگزار شد دراین مراسم اعلام شد که تشریفات اساسی در روز جمعه درهمین محل بعمل خواهد آمد و بدین لحاظ دیروز ازساعت ۱۱ الی ۱۳ عده‌ای قریب بسه‌هزار نفر در محل نمازخانه حاضر شدند .آقایان علاء وزیر دربار شاهنشاهی و صدرالاشراف رئیس مجلس سنا نیز دراین مراسم حضور داشتند .

مراسم مزبور مدت سه ساعت بطول کشید ونماز مستقیما بوسیله آقای لونوژنتین سفیر دربار واتیکان بجای آورده شد و بعدازآن آقای آبکار رهبر کاتولیکهای ایران درباره پاپ دوازدهم اظهاراتی نمود در تمام این مدت درطبقه فوقانی سالن موزیك عزانواخته میشد ودروسط سالن نماز نیز شبیهی ازپاپ دوازدهم گذاشته بودند .

وزیرفرهنك بازنشسته میشود

امروز کسب اطلاع شدکه آقای دکتر مهران وزیرفرهنك تصمیم گرفته‌است خودرا بازنشسته نماید اماهنوز اینکار جریان کامل اداری خودرا طی نکرده است .

خبرنگارما اضافه میکند که‌وزارتی که خود را بازنشسته نمایند مادامیکه کابینه فعلی مشغول است بکارخود ادامه خواهند داد و بعدا احراز پست‌هائی ازقبیل استانداری سفیرکبیری و نمایندگی مجلسین مانع قانونی ندارد .

جمعی از معلمین برکنار شدند

بازرسی ازمدارس بصورت علنی ادامه خواهد داشت

درتعقیب خبر بازرسی ازمدارس ورسیدگی بکار حضور و غیاب آموزگاران ودبیران امروز مدیر کل فرهنك استان مرکز بخبرنگار مااظهار داشت : بازرسی ورسیدگی بکار مدارس همچنان ادامه‌خواهد داشت وامری محرمانه و مخفی نیست. البته باید گفت جمع کثیری از معلمین که عهده‌دار تربیت نسل جوان می‌باشند کاملا بوظایف خطیر خود آشنا بوده واحتیاجی برسیدگی وبازرسی کارآنان دربین نیست . اما درمورد عده‌ای که امرتربیت زافقط برای امرار معاش انتخاب نموده‌اند بکار آنان باکمال دقت بوسیله مدیران وبازرسان منتخب رسیدگی میشود وبهمین سبب جمعی خودشان تقاضای خاتمه خدمت نموده‌اند وعده‌ای راهم اداره فرهنك استان ازکار برکنار نموده‌است .

ورود هیئت بازرگانی زلاند جدید به تهران

صبح امروز یك هیئت بازرگانی زلاند جدید که برای دیدن کشورهای خاور میانه آمده وارد تهران شدند.ریاست این هیئت بعهده مستر فاولر رایزن وکمیسر بازرگانی‌زلاند جدید در لندن بوده ومستر مك آیور عضو کمیسیون فروش لبنیات ومستر مکلنفا عضو بنگاه گوشت همراه وی هستند. این هیئت تا روز سه‌شنبه ۲۹ مهر ماه در تهران بوده وسپس عازم کویت خواهد شد. در اینمدت بازرگانان وسایر مقامات تجارتی میتوانند باآنها مشورت نمایند وترتیب اینکار را میتوان مستقیما با خود اعضاء هیئت در هتل جم ویا توسط مستر دوبارن در سفارت کبرای تگلیس انجام داد.

انحلال کلیه‌ادارات دفتروزارت بازرگانی

از روزاول آبان‌ماه کلیه ادارات دفتروزارت بازرگانی منحل‌خواهد شد . هدف از انحلال این‌دفاتر که تعدادآنها به۱٤میرسد آن است که‌کلیه امور دفتردریك دفترکل‌که همان دفتروزارتی است متمرکز شود درحال حاضر هرادارمای دارای دفترمخصوص وتعدادی کارمند دفتری است این کارمندان همگی‌باداره‌کل‌دفتر وزارت منتقل‌خواهندشد

تعیین حدود شهرداریهای اطراف تهران

چون تکلیف شهرداری‌های‌اطراف تهران‌از نظر دریافت عوارض و عمران و آبادی غالبا معلوم نیست و سکنه محلات اطراف تهران در مورد مراجعات و پرداخت عوارض گاهی به شهرداری تهران و گاهی به شهرداری های‌اطراف مراجعه می کنند ، برای رفع این مشکل روز ٥ شنبه کمیسیونی با حضور شهرداران اطراف تهران (یوسف‌آباد ـ نارمك ـ تهران نو ـ نازی‌آباد ـ عباس‌آبادو جوادیه) در دفتر آقای عقیلی معاون شهرداری‌وهمچنین‌آقایان فرهادپور مدیرکل‌امورشهر ـ قائم‌مقامی‌مدیرکل‌در آمد ها و مهندس غفاری ، نماینده اداره کل امور شهرداری ها تشکیل شد و پیرامون تعیین حدود شهرهای شش گانه‌اطراف تهران ووظایف شهرداری های‌آنان مذاکرات مفصلی بعمل آمد . در این کمیسیون مقرر شد از امروزنمایندگان شهرداری ها با همکاری نمایندگان قسمتهای مختلف شهرداری تهران در هریك از محلهای مزبور حضور یافته وحدودعملیات شهرداری‌های مربوطه را با نصب علامتهای مشخص تعیین نمایند .

کارخانه نان‌پزی نمونه فردا افتتاح میشود

ساعت ۱۲ظهر فردا کارخانه نان‌پزی نمونه که درمحوطه سیلو کار گذارده شده طی مراسمی بوسیله آقای نخست‌وزیر افتتاح میشود برای شرکت دراین مراسم از آقایان وزیران دعوت‌شده‌است .

تلفنهای لاله‌زار وسعدی واکباتان بکار افتاد

چون برای کابل‌کشی وبرقراری تلفنهای جدید مدت پنج‌روزتلفنهای منطقه اطراف لاله‌زار وخیابان سعدی واکباتان قطع‌گردیده بود باانجام کارهای مربوطه هم‌اکنون تعدادی ازتلفنهای این‌منطقه مجددا دائـر و بقیه تاصبح فردابکار خواهد افتاد ضمنا بموازات این‌اقدامات تلفنهای جدید این‌نقاط هم‌که‌بکار افتادن آن‌مدتی به‌تعویق افتاده‌بود دائر گردید

حضور رانندگان در جلسات سخنرانی‌راهنمائی‌اختیاری‌شد

خبرنگار ماامروز ازاداره راهنمائی ورانندگی کسب اطلاع کرده است که‌اداره راهنمائی تصمیم گرفته حضور رانندگان تاکسی و کرایه را درجلسات سخنرانی روزهای جمعه خودکه‌قبلا اجباری بوده‌اختیاری نماید .رانندگانی که‌مایل بحضور دراین جلسات باشند میتوانند که‌از ساعت نه‌صبح الی۱۰دراداره راهنمائی حضور یافته ودراین اشکالات کارخودرا باماموربن راهنمائی درمیان بگذارند.

اطلاعیه وزارت گمرکات درباره میزان کسری انبار قندوشکرتهران

امروز وزارت گمرکات وانحصارات طی اطلاعیه‌ئی اعلام‌کرد که درجریان حریق انبار قندوشکر تهران فقط ۳۲۷۱۰ کیلوگرم قندوشکر ازبین رفته‌که درمقابل هشت‌هزارتن موجودی قندوشکر انبار جزئی و ناچیز است .

وضع هوا

پیش‌بینی هوای ایران تا ظهر فردا طبق گزارش اداره پیش بینی هوا شناسی مهرآباد بدین قرار است : هوای کلیه نقاط ایران صاف توام با لکه های ابر و هوای تهران صاف و توام باباد نسبتا شدید در سطح زمین در بعد از ظهر امروز خواهد بود .

گرمترین نقاطی‌که ایستگاه هواشناسی دارد در روز گذشته بندربوشهر با حداکثر ۳۹درجه و سردترین نقاط شهر کرد با حداقل ۲۰درجه سانتی‌گراد بالای صفر بوده است .

حداکثر درجه حرارت هوای تهران ۲۰و حداقل آن ۱۲درجه‌بوده است .

عطیه شاهنشاه بیانوئی که‌سه‌قلو زائیده است

بقراریکه ازشهربانی کل‌کشور کسب اطلاع شده‌است: شاهنشاه مبلغ سی‌هزارریال به‌همسر سرپاسبان علی‌سحرخیز مامور شهربانی لنگرود که‌سه‌قلو وضع‌حمل نموده مرحمت فرمودند.

همچنین تیمسار سپهبدعلوی مقدم رئیس شهربانی کل کشور نیز پنجهزار ریال بهسرپاسبان مزبور پرداخت.

وزیرکشاورزی کنفرانس ترویج منطقه‌ای را افتتاح کرد

ساعت ده و نیم صبح امروز کنفرانس منطقه‌ای ترویج کشاورزی با شرکت نمایندگان کشور های خاور میانه و نزدیك در باشگاه افسران بوسیله وزیر کشاورزی افتتاح شد .

وزیر کشاورزی در این کنفرانس گفت : گرچه امر ترویج کشاورزی شش سال بیشتر نیست که در ایران شروع شده ولی در همین مدت ازآن نتایج نیکوئی بدست آمده و وزارت کشاورزی سعی دارد که مروجین کشاورزی خود را افزایش دهد و به مناطق کشاورزی بفرستد .

کمیسیون تهیه مسکن وزارت بازرگانی تشکیل شد

ظهر امروز کمیسیونی در دفتر آقای دکتر مشاور معاون دائمی‌وزارت بازرگانی با حضور آقای دکتر شیبانی رئیس اداره صادرات وقسمت تامین مسکن وزارت بازرگانی برای مطالعه در انجام برنامه خانه‌سازی وزارت بازرگانی تشکیل شد.

دراین کمیسیون مقرر گردید از تجربیاتی که در کشور های خارجی در این امر بدست آمده بخصوص از جهت سرعت در کار وصرفه جوئی در مخارج واستحکام خانه های ساخته شده استفاده شود.

سکوی شرکت ملی‌نفت ایران در نمایشگاه بین‌المللی بروکسل جایزه ممتاز گرفت

بطوریکه از شرکت ملی نفت اطلاع میدهند

هیئت داوران نمایشگاه بین‌المللی بروکسل به سکوی شرکت ملی نفت ایران جایزه ممتاز اعطا کردند . هیئت داوران بریاست اسان نوری ازشوروی و نیابت ریاست بنزیت از فرانسه‌و کهنموئی‌پوراز ایران وعضویت‌مارسی‌وین از فرانسه و سینل‌نیکف از شوروی سکوی ۲۱ مؤسسه مختلف صنایع نفت کشورهای فرانسه و انگلیس و مکزیك و آرژانتین و ایران را بازدیدنمودند.

مؤسسه جیبرونفتمش مسکو و انستیتو دویترول فرانسه نمره۲۰وشرکت ملی نفت ایران نمره ۱۹ گرفتندوبدریافت جایزه ممتاز نائل آمدند

دومین مرکز ۴۰هزار شماره‌ای تلفن خودکارتهران

امروز اطلاع حاصل‌شد روزشنبه سوم آبانماه ساختمان دومین سانترال جدید تلفن خودکار تهران آغاز خواهدشد.

محل ساختمان درعشرت‌آباد ومرکز سانترال مزبور ۲۰ هـزار شماره‌ای خواهد بودکه نمرات آن شامل قسمت شمالی شرق خیابان شاهرضا وسایر نقاط اطراف میباشد.

شاهنشاه درپیام خود خطاب باستادان

بقیه از صفحه اول

سرخ فروغی رئیس‌دفتر مخصوص والاحضرت دکتر اعتمادیان معاون وزارت بهداری بودند

والاحضرت پس ازورود بشیراز در اقامتگاه مخصوص که‌یکی ازبهترین ویلاهای بیمارستان نمازی بـود به استراحت پرداختند ودر ساعت ٥ بعدازظهر درمراسم جشن اعطای گواهی‌نامه‌های پرستاری آموزشگاه عالی بیمارستان نمازی حضور یافتند درمراسم جشن رئیس بیمارستان نمازی و آقای دکتر قربان رئیس دانشگاه شیراز منویات شاهنشاه را نسبت بایجاد وکمك موسسات عام‌المنفعه‌بیان‌داشته ازخدمات آقای‌حاج محمد نمازی تقدیر نمودندسپس ۱٦ نفر دیپلمه های آموزشگاه عالی پرستاری بیمارستان نمازی گواهی نامه‌های خودرا از دست والاحضرت شمس پهلوی دریافت داشتند بعد والاحضرت درضیافت شام در کاخ استانداری شرکت نموده درساعت ۹بعد ازظهر باقامتگاه اختصاصی مراجعت نمودند.

دیروز والاحضرت‌شمس وهمراهان در دبیرستان مهرآئین حضوریافته ومورد پذیرائی گرم قرار گرفتند درمراسمی که در صحن دبیرستان بعمل آمد آقای دکتر خطیبی‌مطالبی پیرامون پیشرفت کار گروههای سازمان بوانان‌شیروخورشید ایراد نمود در دفتر دبیرستان دوشیزه حقیقی مدیره دبیرستان بوالاحضرت خوش‌آمدگفت وتاریخچه دبیرستان مهرآئین راگزارش‌داد. والاحضرت پس ازصرف ناهار از غرفه‌های کلیه دبیرستانها ودبستانهای شیراز که‌در دبیرستان مهرآئین تهیه‌شده بود بازدید بعمل آوردند.

والاحضرت وهمراهان درساعت ٤ بعدازظهر برای توزیع گواهی‌نامه های فارغ التحصیلان نخستین دوره دانشکده ادبیات رهسپار دانشکده شدند هنگام‌ورودوالاحضرت بمحوطه دانشکده سرود شاهنشاهی‌نواخته شد وآقایان دکتر صورتگر رئیس دانشکده ادبیات وآقای دکتر قربان رئیس دانشگاه شیراز خیر مقدم گفتند ومراسم معارفه بعمل آمـد . سپس والاحضرت وهمسرشان در جایگاه مخصوص قرارگرفتند و آقای رام‌استاندارفارس پیام‌شاهنشاه راقرائت نمود. (متن پیام شاهنشاه حداگانه چاپ شده) وپس ازآن‌پیام آقای نخست‌وزیر قرائت شد.

آقای‌دکتر اقبال‌درپیام خود موفقیت نخستین دسته دانشجویان دانشکده ادبیات شیراز را کـه بـدریافت دانشنامه لیسانس نائل آمـده‌اند تبریك گفته تاکید نموده بود که امروز در پرتو توجهات مخصوص شاهنشاه دانشمند ودانش پرور در تمام شئون کشور پیشرفت هـای محسوسی پدیدار گشته است . و ایجاد و تـاسیس دانشگاهها و دانشکده های شهرستانها که در اثر عنایات وعلاقه ذات مبارك‌شاهانه انجام گرفته صرفا بمنظور پیشرفت معرفت وبالا بردن سطح فرهنك عمومی است تاجوانان کشور برای خدمت باین آب وخاك مقدس‌آماده شوند

پس ازقرائت پیام آقای نخست‌وزیر آقای مزینی معاون وزارت فرهنك پیام وزیر فرهنك راقرائت نمود و در پایان مراسم جشن ۱۰۷ نفر دانشجویـان دانشکـده ادبیات بـه دریافت گواهی‌نامه‌ازدست‌والاحضرت مفتخر گردیدند و والاحضرت و همراهان دانشکده ادبیات را ترك نمودند.

صبح امروز والاحضرت شمس پهلوی باتفاق آقایان رام استاندار فارس وپهلبد ودکتر خطیبی برای رسیدگی بامور مؤسسات خیریه عازم جزیره خارك وبندر بوشهر گردیدند.

جان‌درك فردا برم میرود

بقیه ازصفحه هیجدهم

برای تهیه مقدمات این کار را خواهم داشت .

از جان سئوال شد بازدید از استانهای جنوبی کشور و تماس باایل نشینان چه تاثیری در او گذارده پاسخ داد منظور من از مسافرت بایران آشنائی به رموز زندگی مردم این سرزمین بود تابامطالعه در روحیات و سنن و آداب آنان فیلمی که تهیه میشود باکلیه حقایق و واقعیات ملی ایرانیان هم آهنگ باشد این بازدید به‌بهترین وجهی توانست نظر مرا تامین نماید و من امیدوارم باهمکاری شرکای ایرانی خودم بتوانم در نشان دادن سنن و آداب باستانی کشور شما توفیق حاصل کنم .

جان درك در تمام مدت ضیافت دقیقه‌ای از همسرش جدا نمیشد و دائما دستان او را در دست گرفته و حتی گاهگاهی او را در حضور جمع میبوسید بطوری که یکی از هنرپیشگان ایرانی باآنها گفت مثل اینست که شما برای گلواندن ماه عسل بایران آمده‌اید همسر جان در پاسخ گفت کشور شما اینطور می‌پسندد و علاوه برآن وجود محبت را طرفین باید هرطور که مایل باشند بیکدیگر نشان دهند و ما امریکائی ها این راه را انتخاب کرده‌ایم .

جان دریك امروز برای‌بازدید اداره هنرهای‌زیبا رفت‌ومدتی‌نیز برای خرید به خیابان لاله‌زار آمد .

جان دریك ظهر فردا تهران را بعزم رم ترك خواهد کرد .

زدوخورد موافقین‌ومخالفین‌عصمت اینونو دربرلیه

آنکارا ـ خبرگزاری فرانسه ـ امروز زدو خورد خونینی در شهر زیل که در ایالت توکات (ترکیه عثمانی) قرار دارد بین موافقین ومخالفین عصمت اینونو رئیس جمهور سابق ترکیه روی داد، در این ماجرا عصمت‌اینونو شخصا حضور داشت وپس از رسیدن پلیس وزخمی‌شدن چندین نفر تظاهر کنندگان‌متفرق شدند .

اسرائیل پس از تخلیه اردن‌باین‌کشور حمله میکند؟

قاهره ـ خبرگزاری فرانسه . ناظرین سیاسی معتقدند که مسافرت مارشال عبدالحکیم عامر فرمانده کل نیرو های مصر به مسکو باگزارشهائی که اخیرا در باره فروش مقادیری اسلحه ومهمات از طرف دولتهای انگلیس وامریکا باسرائیل انتشار یافته رابطه نزدیکی دارد .

در پایتخت مصر گفته میشود که ممکن است اسرائیل پس از خارج شدن نیروهای انگلیسی از اردن آن کشور را مورد حمله قرار دهد و شك نیست در این صورت جمال عبدالناصر برای جلو گیری از حمله اسرائیل بیدرنك دست بکار شده وبعملیات نظامی آغاز خواهد کرد.

ناظرین سیاسی میگویند که مارشال عبدالحکیم عامر در مذاکرات خود با مقامات شوروی تنها مسئله خرید اسلحه را مطرح نخواهد کرد بلکه در این مذاکرات مسائل سوق‌الجیشی در صورت پشتبانی دول غرب از اسرائیل مورد بر رسی قرار خواهد گرفت .

مائوتسه‌تونك وخروشچف برسرمولوتف اختلاف دارند

لندن ـ یونایتد پرس ـ روزنامه دیلی میل چاپ لندن امروز از قول خبرنگار خود در مسکو گزارش داد که هم اکنون بر سر مولوتف اختلاف شدیدی بین سران شوروی و چین کمونیست بروز کرده است که ممکن‌است مناسبات دو کشور را دستخوش بحران شدیدی نماید .

این خبرنگار اطلاع میدهد که مائوتسه تونك رهبر کمونیستهای چین طی نامه‌ای از خروشچف خواسته است که مولوتف را در هیئت رئیسه حزب کمونیست شوروی بپذیرد واین موضوع سبب عصبانیت نخست وزیر شوروی گردیده است خبرنگار مزبور می نویسد کرملین تاکنون به پیشنهاد مائو پاسخ مثبتی نداده وممکن است همین امر موجبات تیرگی روابط بین‌دو کشور را فراهم آورد .

حمله بمعابد یهودیان درامریکا

قتل اسرارآمیزیکه پلیس آنرا باحمله بمعابد یهودیان بی‌ارتباط نمیداند

ویکتیا ـ کانزاس ـ رویتر ـ شخصی بنام‌ماکیستون که‌حامل یك‌بمب‌دینامیت‌بودپس از پیاده‌شدن‌ازهواپیما براثرانفجار بمب‌درفرودگاه‌کشته‌شد . در کیف‌دستی این شخص یك طبانچه نیز پیدا شد . اکنون پلیس درباره این مسئله تحقیق می کند که آیا ماکیستون خودکشی کرده و یا براثر انفجار بمب کشته‌شده‌است. در عین حال پلیس پیرامون ارتباط احتمالی کشته‌شدن ماکیستون وحملاتی که اخیرا به معابد یهودیان شده است تحقیق میکند .

دیشب در آتلانتا پلیس پنجنفر را باتهام حملات مزبور توقیف کرده و دادگاه علیه آنها ادعانامه صادر کرده است . پلیس اظهار داشت که‌نام‌شخصی را که فعالیت‌های ضد یهودی را از نظر مالی در ایالات جنوبی تامین میکند کشف کرده است ولی از افشای آن خودداری مینماید. در ماههای اخیر در تنسی ، فلوریدا ،آلباما وکارولینای جنوبی به معابد یهودیان حملاتی شده است . طبق‌قوانین ایالتی جیورجیا اشد مجازات برای حمله به معابدمقدس مرك است .

افتتاح نمایشگاه کشاورزی مشهد

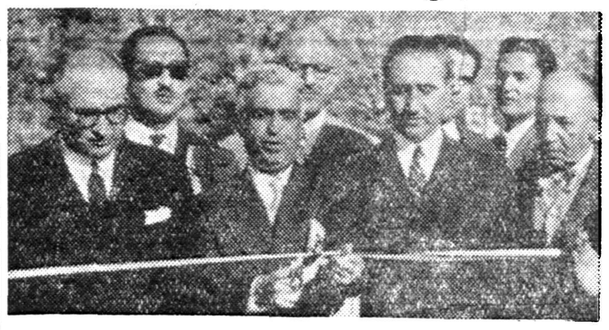

وزیرکشاورزی نمایشگاه را افتتاح میکند

دندانهائی که در۱۵۵سالگی‌روئیده

بقیه از صفحه اول

موقعیکه ازنزدیك باوی مواجه گردید ودراین‌باره از خودوی سئوال کرد پیرمرد بزبان لری جواب داد:«آره‌کره، دندونام ازسی سال پیش دوباره سوز شده !»

یعنی بله بچه‌جان ،دندانهایم از سی سال قبل برای دومین بار سبز شده‌است !

بهرحال اعضای‌گروه اعزامی برای اطمینان یافتن باینکه سیدعلی پیرمرد ذوالقرنین پس از۱۸۵سال‌هنوز دندان دارد یانه تنها بحرف وی قانع نشدند وخبرنگار اطلاعات شخصا لبهای سید علی را از هم باز کرده ودندانهای‌ویرا مشاهده نمود . حتی افراد گروه‌اعزامی تاباین حدنیز قانع‌نشده وعکسی ازوی برداشتند که‌درآن عکس دندانهای سید علی‌بخوبی نمایان است ودرهمین‌شماره روزنامه چاپ شده است خبرنگارمادر این باره میگوید‌آقا علی‌هشت دندان درقسمت جلوی‌دهان وبیش از هشت دندان نیز در طرفین خـود دارد باینترتیب درمورد دندان داشتن این پیرمرد کهنسال هیچگونه تردیدی نمیتوان داشت.

خوانندگان گرامی اطلاع دارند که آقای وزیر بهداری بلافاصله درجواب تقاضای روزنامه اطلاعات به کفیل بهداری ورئیس بهداشت استان‌دهم تلگرافا دستور دادند که برای‌تحقیق در احوال پیر مرد ۱۸۵ ساله باتفاق هیئت اعزامی اطلاعات بطرف محل عزیمت نمایند .

نمایندگان اطلاعات که برای تنظیم گزارش خود بطهران آمده بودند روز پنجشنبه از تهران بصوب اصفهان عزیمت نمودندکه‌همراه‌روسای‌بهداری استان دهم حرکت نمایند در تماس تلفنی هم که بین آقـای وزیـر بهداری وکفیل بهداری استان ده‌بعمل آمد مجددا برای تسریع در حرکت روسای بهداری وبهداشت استان از طرف آقای وزیر بهداری دستوراتی صادر شد واین سرعت عمل قـابل تحسین است .

دیروز صبح آقایان دکتر امیر حمزه کفیل بهداری ودکتر عبدالوهابی رئیس بهداشت استان‌ده جلسه‌ای‌بانمایندگان اطلاعات در اصفهان تشکیل دادند و در نتیجه قرار شد پس‌از تدارك وسایل در ظرف این دو روز هیئت اعزامی بصوب محل عزیمت نماید.

آقای سرهنـك بهبهانـی فرمانـده ژاندارمری اصفهان هم به‌ژاندارمری های خط سیر هیئت دستور داده است که هیئت مذکور را در انجام ماموریت خود کمك ومساعدت نمایند.

از طرف روزنامه اطلاعات به آقای اسمعیل شاهرودی عضو هیئت‌تحریریه روزنامه ماموریت داده شد که باصفهان حرکت نموده وباتفاق روسای‌بهداری ونمایندگان روزنامه در اصفهان‌بمحل برود ومشارالیه امروز صبح باهواپیما باصفهان رفت .

هیئت قبلی روزنامه اطلاعات کـه با شتاب وسرعت خودرا بدهکده دور افتاده پیر مرد ۱۸۵ساله رسانده‌بود برای اینکه بتواند اخبار مربوطه را هرچه سریعتر برای روزنامه بفرستد فقط دوساعت در محل توقف کـرده ودر عرض این دوساعت اطلاعاتی از زندگی سید علی صالح‌کوتامی‌بدست آورده ومراجعت نمود .

هیئتی که باتفاق روسای بهداری استان ده حرکت خواهند کرد مطالعات خودرا در اطراف زندگی این پیر مرد واوضاع واحوال وخصوصیات محل‌و وضع اجتماعی مردم وساکنین آن نواحی ادامه داده ومطالب تازه و جالبی خواهند فرستاد .

بقراریکه نمایندگان ما اظهار می داشتند وضع مزاجی سیدعلی‌بهیچوجه برای انتقال اوبتهران یاجای دیگر مساعد نیست وخوداو وهمچنین‌کسان و اقوامش هم باحرکت او مخالفند ووی برای تحمل‌مشقات‌مسافرت‌وطی مسافات دورآمادگی‌ندارد‌ومانیز دارای این عقیده هستیم که هرگونه‌تغییری دروضع زندگی طبیعی وبدوی اوداده شود ممکن است منجر به مرك او گردد باین جهت مقتضی است فقط موجبات راحتی وآسایش او در همان محل فراهم شود .

سپهرسمالها

والاحضرت شمس وهمراهان باصفهان میروند

گزارش آخر وقت خبرنگار ما از شیراز حاکی است که والاحضرت شاهدخت شمس پهلوی ساعت ۱۲ فردا با هواپیمای مخصوص باتفاق همراهان باصفهان عزیمت خواهند کرد والاحضرت نهاررا در اصفهان صرف نمودهو پس ازاقامت ۲۷ ساعت در آن شهرستان در ساعت سه بعد از ظهر روز دوشنبه بتهران عزیمت میکنند .

حرارت هوا به ۳۸ درجه افزایش یافته

طبق گزارش آخر وقت خبرنگار ما از بندر شاهپور از ظهر امروز ناگهان هوای بندر شاهپور بدون مقدمه رو بگرما گذاشت و هم اکنون که سه ساعت بعد از ظهر می باشد درجه حرارت این منطقه به ۳۸ رسیده است باافزایش حرارت ، رطوبت هوا نیز افزایش یافته و شرجی شده است فعلا مردم در حالیکه عرق از سروصورتشان جاری است با این گرما بسختی کار های روزانه را انجام می دهند .

کلیه مجروحین حادثه حریق اتوبوس جان سپردند

روز گذشته در همین ستون باستحضار خوانندگان عزیز رسید که اتوبوسی در راه «خراسکان» به اصفهان بعلت نامعلومی آتش گرفت و پنجنفر از مسافرین آن دچار سوختگی شدید شدند ساعت ۲ر٥ بعد از ظهر امروز خبرنگار ما از اصفهان تلفنی اطلاع دادکلیه مجروحین مزبور تا ظهر امروز در بیمارستان ۱۵۰ تختخوابی جان سپردند.

تهران

یك چهارم ازکارمندان وزارتخارجه بازنشسته میشوند

در مورد بازنشسته شدن کارمندان وزارت [illegible] امروز خبرنگارما کسب اطلاع کرد که رویهمرفته در حدود هفتاد نفر از کارمندان اداری و سیاسی وزارت خارجه مشمول تصمیم دولت می باشند که از این عده سی نفر در وزارت خارجه مشغول کار هستند و بزودی احکام بازنشستگی آنها صادر و ابلاغ خواهد شد که چند تن از روسای ادارات وزارت خارجه نیز جزوآنها هستند ودرحدود چهل نفر دیگر نیز از کارمندان سیاسی که خارج‌ازکشور بسر میبرند بایستی بازنشسته شوند که تا یکی دو ماه اینده بتدریج احکام بازنشستگی آنها صادر خواهد شد .

امروز یك مقام مطلع در وزارت خارجه بخبرنگار ما گفت : باینترتیب در حدود یك چهارم از کارمندان اداری و سیاسی وزارت خارجه بازنشسته خواهند شد ، زیرا کلیه کارمندان وزارت خارجه در حدود ۲۸۰ نفرمیباشد . بطوریکه‌گفته‌شدچهارنفراز سفرای ایران در خارج‌جزوبازنشسته‌شدگان‌هستند.

آغاز مبارزه قهرمانان ایران وترکیه

ازساعت ۳ بعدازظهر امروز مسابقات دوومیدانی تیم ملی ترکیه وایران دراستادیوم امجدیه آغاز گردید.

مسابقاتی که بعدازظهر امروز بین این دوتیم انجام میگردد عبارتست از دو ٤۰۰ متر بامانع ـ پرش ارتفاع ـ پرتاب دیسك ـ دو۱۰۰متر ـ ۱۵۰۰۰متر ـ ٥۰۰۰متر ـ پرش‌طول ـ پرتاب‌نیزه ـ دو ٤۰۰متر و ٤×۱۰۰ امدادی در مسابقاتیکه انجام می گردد بهترین رکـوردهـای تیم ترکیه بجنك یکدیگر میروند . تابحال رکوردهای تیم ترکیه در رشته‌های ۱۰۰ متر ۲۰۰ متر ٤۰۰ متر ۱۵۰۰متر و٤۰۰ متر آزاد ـ پرتاب نیزه از تیم ملی ایران بهتر بوده‌است

تادراین مبارزه چه‌پیش آید.

دکتر محمد یزدی

از کنگره بین‌المللی بیماریهای سینه‌از ژاپن‌مراجعت‌وبرای‌پذیرائی بیماران ریوی‌صبحها‌در مطب(چهارراه امیراکرم تلفن ٤۷٤۷۰) وعصرها‌در آسایشگاه خصوصی نیاوران آماده میباشد . آ ـ ۱۷۰۳٥ ۱ ـ ۳

مجله سپاهان

بزودی‌درتهران منتشرمیشود

آ ـ ۱۷۱۲۹ ۱ ـ ۳

کوکا کولا

برنشید

DRINK

Coca-Cola

۱ ـ ۳۰ آ ـ ۲۳۰۲۲

آموزشگاه عالی پرستاری

شرکت ملی نفت ایران ـ آبادان

دوشیزگانی که واجد شرایط زیر باشند میتوانند برای تحصیل در آموزشگاه عالی پرستاری آبادان (که ارزش‌گواهینامه عالی پرستاری آن معادل بالیسانس است) ازاین تاریخ تا روز پنجشنبه ۸ آبان۱۳۳۷ در آبادان یا تهران ثبت‌نام نمایند :

۱ـ داشتن گواهینامه ششم طبیعی یا ریاضی

۲ـ سن‌بین ۱۸و ۲٥سال(متولدین سالهای ۱۳۱۲ـ۱۳۱۹ شمسی)

۳ـ ملیت ایرانی

٤ـ مجرد

٥ـ داشتن صحت مزاج کامل

داوطلبان باید مدارك زیررا برای ثبت‌نام باداره‌کل استخدام‌شرکت ملی نفت ایران تهران یا قسمت استخدام و کاریابی شرکت در آبادان ارائه داده وبرك درخواست استخدا می راتکمیل نمایند .

الف ـ پنج برك رونوشت گواهی شده شناسنامه

ب ـ اصل یا رونوشت گواهی شده مدرك تحصیلی

ج ـ ۱۲ قطعه عکس ٤×٦

پرستاران کارآموز هنگام تحصیل دشبانه روزی آموزشگاه سکونت نموده و کمك هزینه مکفی دریافت خواهند داشت و پس‌از خاتمه تحصیلات باحقوقی که از دوازده هزار ریال کمتر نخواهد بود استخدام خواهند گردید .

داوطلبانیکه در تهران ثبت‌نام نموده‌اند بایستی روز یکشنبه ۱۱ آبان برای مصاحبه شخصا باداره کل استخدام شرکت ملی نفت‌تهران مراجعه و کسانیکه در آبادان ثبت نام نموده‌اند بایستی روز شنبه ۱۷ آبان دردفتر امور اداری بیمارستان شرکت ملی نفت ایران در آبادان حضور یابند .

علاقمندان میتوانند برای اطلاع بیشتر باداره کل استخدام شرکت ملی نفت درتهران و یا قسمت استخدام و کاریابی‌شرکت نفت درآبادان مراجعه نمایند .

۸ـ۶ آ ـ ۱۹۷۶۶

آگهی تغییر محل

ازروز شنبه ۲٦ مهرماه اداره مرکزی شرکت سهامی ریالکو ازخیابان سعدی بمیدان کاخ انتقال خواهد یافت

شماره جدید تلفون شرکت ٦۸۱٤۲

شماره جدید مدیر شرکت ٦۷۹۷۰

۱ـ۳ آ ـ ۲٥۳۸٦