۲۸ صفحه

اطلاعات

شنبه سوم تیر ماه ۲۵۳۷ـشماره ۱۵۶۴۴ تکشماره ۱۰ ریال

شهرداری اعلام کرد از ماه اینده آغاز خواهد شد

پروانه‌ساختمان برای اراضی خارج‌محدوده

★ به‌متقاضیان‌احداث‌خانه نقشه‌ساختمانی رایگان داده میشود

در صفحه ٤ ستون اول

باتهام سرقت کالا های رسیده به گمرك

۷ کارمند انبارهای عمومی بازداشت شدند

در صفحه ٤ ستون نهم

حاج‌سیدجوادی:

حزبی به‌رهبری من تشکیل نشده‌است

بیانیه بنی احمد درباره کناره گیری از حزب

در صفحه ٤ ستون پنجم وهشتم

حنگ بین کرد های عراق شدت یافت

در صفحه آخر ستون اول

سفر هوا کوفنك بعنوان نشانه اهمیتی‌که چین برای موقع‌ایران قائل است، تلقی شده است

هواکوفنگ رهبرچین به‌ایران می‌آید

هواکوفنگ

۷ دانشجوی اصفهانی تبرئه‌شدند

در صفحه ۲۶ ستون اول

قربانیان سیل آذربایجان ۱۱ نفر شدند

درصفحات اخر و ٤

امریکا وشوروی می‌خواهند مواضع استراتژیك‌خلیج فارس و دریای سرخ را به چنك آورند

شوروی وامریکا برای‌غارت منابع خلیج‌فارس‌مسابقه گذاشته‌اند

★ حمله مسکو به سفیر وزیر خارجه عمان‌به چین‌وحمایت چین از عمان

در صفحات ۲و آخر

«کارتیه» از زن جنجالی ایرانی شکایت کرد

★ گیتی میلانیر در دادگاه گفت: مدیر بانك بارکلی چون‌عاشقش بود با اختلاس ۲۶۰ هزار لیره‌ای‌وی موافقت کرد

در صفحه ۳ ستون سوم

وزیر نیرو در برنامه ارتباط مستقیم‌اعلام کرد

حقوق کارکنان سازمان آب افزایش میابد

★ در تابستان کمبود برق نداریم
★ منازل باید مجهز به سیم سوم‌برق شوند

در صفحه ٤ ستون اول

بلغارستان تروریستهای فراری آلمان‌را تحویل‌داد

★ ٤ تروریست فراری ماجرای زندان برلن‌غربی‌در بلغارستان دستگیر شدند

در صفحه ۲ ستون پنجم

اطلاعیه بانك ایرانشهر

درصفحه ۳

باافزایش قیمت بلیط سینماها مخالفت شد

وزارت فرهنك و هنر : بصاحبان‌سینما هائی که‌احتیاج به تعمیر داشته باشندوام ۱۵ ساله میدهیم

دربی جلسه فوق‌العاده صاحبان سینما وتصمیمی که در مورد تعطیل کردن سینماها اتخاذ کرده‌اند، سخنگوی وزارت فرهنك و هنر امروز طی یك تماس تلفنی به اطلاعات دست : صاحبان سینما در جلسه فوق‌العاده خود به چند مساله اشاره کرده‌اند از جمله مساله افزایش بهای بلیت یکی ازمسائل مورد نظر انهاست،در این مورد باید بگویم که مردم موافق افزایش بهای بلیت نیستند،حتی ۷۰درصد از صاحبان سینماهای شهرستانها بابخشنامه قبلی ما مبنی بر درجه‌بندی بهای بلیتها موافقت نکرده‌اند، انها طی نامه‌هایی به وزارت فرهنگ و هنر نوشته‌اند که به هیچ وجه باافزایش بهای بلیت سینما موافق نیستند ، چون مشتریهای

بقیه در صفحه ٤

اطلاعیه شرکت خانه یکشنبه صفحه سوم

خانه
پیشرو صنعت ساختمان‌در ایران
تلفن ۸۹۳۵۰۲ـ۸۹۴۱۸۴

بلیط‌های مخصوص بخت آزمائی
بمناسبت سالگرد
برنامه حمایت ازخانواده های بی سرپرست

سالگرد برنامه حمایت از خانواده‌های بی سرپرست، فرصت مغتنمی است تا یکبار دیگر، هم میهنان عزیز، از خدمات گسترده‌ای که این برنامه ثمربخش در جهت حمایت معنوی و فرهنگی و نیز گردش چرخهای زندگی خانواده‌های بی‌سرپرست تا مرحله باز توانی و بی نیازی از کمک و حمایت انجام میدهد، آگاهی بیشتری پیدا کنند و با مشارکت باز هم بیشتر، در تحقق اهداف و آرمانهای انسانی این برنامه بسهم خود یاری و همگامی نمایند.
از آنجا که عواید بلیط‌های بخت آزمائی، صرف امور خیر و عام‌المنفعه در زمینه‌های گوناگون درمانی و بهداشتی، فرهنگی و اجتماعی میشود، بنگاه بخت آزمائی ملی، یک سری بلیط مخصوص با جوایز فوق‌العاده، بهمین مناسبت منتشر میسازد که عواید آن به برنامه حمایت از خانواده‌های بی سرپرست اختصاص خواهد یافت.
هم میهنان عزیز و نیک اندیش را، به خرید این سری بلیط‌های مخصوص دعوت می‌کنیم.

خرید بلیط بخت آزمائی

دعوت از شانس وخدمت به خلق

در جلسه مهم اعضاء سندیکای صاحبان صنعت چوب و مجریان‌طرح جنگلداری ایران جلال آهنچیان هیئت‌مدیره این سندیکا اعلام کرد :

۱۷ ریال سود بازرگانی چسب ، واردات نئوپان ، تخته‌های چندلا ، فیبرورو کش چوبی ، مشکلاتی در راه فعالیت صنایع چوب کشور پدید آورده که چنانچه سریعابرای رفع آنها تدابیر لازم اتخاذ نگردد، صاحبان صنعت چوب قادربادامه خدمت خود نخواهند بود .

جلال آهنچیان

در صفحه آخر

شرکت صنایع هلیکوپتر ایران(هسا)جهت اعزام بخارج استخدام میکند

به صفحه ۱۶ (نیازمندیها) مراجعه شود

دانشگاه فارابی

آگهی
پذیرش دانشجو
برای رشته های سه گانه
برنامه امور فرهنگی
(دوره فوق لیسانس)
سال تحصیلی
۲۵۳۸ـ ۲۵۳۷ در صفحه ۱۲

بنیادپهلوی کنگره‌پزشکی‌ایران

بدینوسیله باطلاع کلیه شرکت های‌داروئی میرساند که بیست و هفتمین کنگره پزشکی‌ایران راجع به «بهداشت و بیماریهای سالمندان» از بیست و چهارم شهریورماه ۲۵۳۷ بمدت یك‌هفته درارامسر تشکیل خواهد شد . علاقمندان می‌توانندبرای‌تشکیل غرفه داروئی به‌قسمت‌بهداشت بنیاد پهلوی مراجعه نمایند .

کنگره پزشکی ایران

بانهایت تاسف وتاثر درگذشت پدر بزرگوار همکار گرامی آقای عیسی تدین‌را به‌اطلاع می‌رساند .
مجلس ترحیم آن فقید سعید از ساعت ٦تا٨ بعد از ظهر روز یکشنبه چهارم تیرماه جاری در خانقاه صفی علیشاه منعقد خواهد بود .

عبدالله ریاضی

سنانورها ونمایندگان استان‌کرمان درمجلس شورایملی بانهایت تاثر وتاسف درگذشت شادروان آقای علی تدین پدر گرامی جناب آقای عیسی تدین نماینده محترم مجلس شورای ملی را باطلاع می‌رسانند :
مجلس ترحیم آن فقید سعید روز یکشنبه ٤ تیرماه جاری از ساعت ٦ الی٨بعداز ظهر در خانقاه صفی‌علیشاه منعقد می‌باشد .
امیر حسین خزیمه علم ـ سید جلال شادمان‌ـ دکتر ملکمنصوراسفندیاری‌ـ پارسا مطلق‌ـ دکتر حسین‌تجدد‌ـ مظفر جندقی‌ـ دکتر محمد فرزان امیری ـ علی اصغر مطهری‌ـ نصرالله منتظری .

بانهایت تاسف وتاثر درگذشت شادروان حاجی‌علی تدین پدر همسر جناب آقای مهندس اسکندری حائری‌زاده دوست عزیزمان را باطلاع می‌رساند .
مجلس ترحیم زنانه ومردانه آن شادروان ازساعت ٦ الی ٨ بعداز ظهر روز یکشنبه چهارم تیرماه جاری در خانقاه صفی علیشاه برگزار می‌شود .
علامرضا اکاه، عبدالحسین مرشد، محمد تقی برخوردار، جواد مرشد، علی اکبر برخوردار، علی آگاه ، ارسطو ایرانی کرمانی، محمد علی برخوردار، حسن آگاه ، سید محمد گرامی، علامرضا مرادیان .

با نهایت تاسف درگذشت شادروان حاجی علی تدین بزرگ خاندان را باطلاع اقوام ودوستان می‌رساند.
مجلس ختم آن‌فقید سعید روز یکشنبه چهارم تیرماه از ساعت ٦ تا٨بعد از ظهر در خانقاه صفی علیشاه منعقد می باشد .

خاندان تدین

با نهایت تاسف وتاثر درگذشت شادروان آقای حاج علی تدین را باطلاع می‌رساند .
مجلس ترحیم آن فقید سعید روز یکشنبه چهارم تیرماه جاری از ساعت ٦ الی٨ بعداز ظهر در خانقاه صفی علیشاه منعقد خواهد بود .
خانوادههای : ناصری، تمدن، منصف، جهان‌آراء ، حائری‌زاده، کرباسی، فرهمند رضوی،اولیاء، عامری‌نژاد، سالار بهزادی، امیر بهزادی، قوامی ، یزدی ، حائری ، طاهری، منصوری‌نژند، سیف‌الدینی ، رضوی ، احمدی، عامری، اخوان، تبریزی‌زاده، ابوعامری ، افلاطونیان ، خالصی .

جناب آقای مهندس اسکندر حائری‌زاده
باکمال تاسف و تاثر فوت شادروان حاج علی‌تدین پدر همسر گرامی را حضور جنابعالی و سرکار علیه همسرتان وسایر بازماندگان تسلیت عرض می‌نمائیم .
هئت مدیره و کارکنان شرکت
کشت و صنعت جیرفت (سهامی خاص)

اطلاعیه مهم صنف قهوه رستورانها
بقیه در صفحه آخر

به گزارش منابع دیپلماتیک پاریس

هواکوفنگ رهبرچین ازایران دیدن میکند

این نخستین بار است که یك رهبرچین‌دست به‌چنین‌سفری می‌زند

★ چین برای ایران اهمیت خاص‌قائل‌است

پاریس ـ یونایتدپرس ـ هواکوفنگ رهبر جمهوری خلق چین بزودی به ایران سفر خواهد کرد ، منابع دیپلماتیک فرانسه ضمن بیان این‌مطلب گفتند رهبر چین درخاتمه دیدار خود از رومانی و یوگسلاوی، و یاقبل از آن به‌ایران خواهد آمد .

به‌گفته ناظران سیاسی توقف هواکوفنگ درتهران نمایانگر علاقه شدید چین به‌موقع استراتژیک ایران وهمه کشورهای نزدیك به‌خاك شوروی است .

ناظران سیاسی می‌گویند سفر بی‌سابقه رهبر چین به‌ایران قسمتی‌ازتلاش وی درجهت خنثی کردن‌استراتژی شوروی بمنظور محاصره جمهوری خلق چین است .

یک هدف دیگر هوا از این سفر تاکید مجددحمایت جمهوری خلق چین از مقاومت در مقابل فشار های شوروی است .

ازطرف دیگر چین وعمان درمورد مقاومت درمقابل مداخله روزافزون شوروی به‌توافق رسیدند و وزیرامور خارجه جمهوری خلق چین امریکا و شوروی را متهم‌کرد که‌برای غارت منابع خلیج فارس با یکدیگر مسابقه گذارده‌اند .

هوانگ‌هوا گفت دوابرقدرت می‌خواهند مواضع استراتژیک خلیج‌فارس را بهنگ آورند .

ضمنا درآستانه سفر هوا به اروپا، اتحادیه کشور های اروپای غربی‌ازکشورهای عضو خواستاجمهوری خلق‌چین‌همکاری نزدیک‌تری بخصوص در زمینه‌تکنولوژی بعمل آورند .

در هرحال امکان موفقیت جمهوری خلق‌چین درتلاش جاری آن کشور بمنظور خرید سلاحهای مدرن بمنظور نوسازی نیروهای مسلح خود زیاد است .

دراتحادیه کشورهای اروپای غربی فرانسه،انگلستان، آلمان غربی، ایتالیا، بلژیک، هلند و لوگزامبورگ‌عضویت دارند .

چین چندی است که به‌دیپلماسی خود حرکت تازه‌ای داده است ودر نقاط مختلف جهان در برابر شوروی دست به‌معارضه زده است‌ودرمقابل نفوذ نظامی‌شوروی درآنگولا ، به‌تقویت نظامی زئیر دست زده است .

منابع دیپلماتیک پاریس امروز گفتند سفر آینده هواکوفنگ به‌ایران‌نشانه اهمیت خاصی استکه وی‌برای موقع و موضع ایران قائل است. تاکنون رهبران چین به‌چنین سفری دست نزده بودند .

تروریست‌فراری‌ازبرلن‌غربی در بلغارستان‌دستگیرشد

★ این تروریست با۳ تروریست زن بدولت آلمان غربی تسلیم شدند

بن ـ خبرگزاری فرانسه ـ «گرهارت رودنف بوم» وزیر کشور آلمان غربی روز پنج شنبه اعلام کرد براثرهمکاری مشترک دولت های آلمان غربی و بلغارستان چهار تن از تروریست‌های‌آلمان غربی که عبارتند از «نیل مایر» . و سه زن به‌نامهای گابریکی، رولینگ، گوردون اشتور مرویک ویک تن دیگر که هویت اوهنوز مشخص‌نشده دریکی از شهرهای‌بلغارستان دستگیر و بیدرنگ به مقامات آلمان غربی تسلیم شدند .

«نیل‌مایر» که ۳۴ سال دارد و عضو جنبش اعتراضی دوم ژوئن است روز ۲۷ ماه مه گذشته به کمک گروهی از زنان مسلح از زندان برلن غربی گریخت، گابریل‌رولینگ نیز که ۲۸ ساله استوهمراه نیل‌مایر دستگیر شد یکی از شناخته ترین چهره های تروریسم در آلمان غربی است و مظنون به شرکت‌در گروه کماندوئی زنان است که مایر را از زندان فراری دادند .

کابریل رولینگ و گوردون اشتورمرمتهم‌اند که‌دررپودن پترلوزنتس رهبر حزب دموکرات مسیحی برلن غربی در سال ۱۹۷۵ وبه‌گروگان گرفتن و الترپالمر میلیاردر اطریشی‌درنوامبر سال۱۹۷۷ دروین شرکت داشته‌اند.

پلیس آلمان غربی این دوعکس رااز پرونده‌های نیل‌مایرورولینگ دوتروریست از چهارتروریستی که در صوفیه پایتخت‌بلغارستان بدام افتادند ، انتشار داد . نفر سمت چپ نیل‌مایرو دیگری رولینگ است. عکس رادیوئی یونایتدپرس

وزیر کشور آلمان غربی خاطرنشان‌ساخت‌که‌دستگیری و استرداد چهار تن از تروریست ها موفقیت‌چشم‌گیری است که براثر همکاری های سازمان های پلیس در کشور های مختلف و بدون توجه به مرزهای مرامی و ایدئولوژیکی صورت گرفته است. در این میان یک سخنگوی دادگستری برلن غربی اعلام داشت که این چهارتن بطور اتفاقی‌دستگیر شدند به‌این ترتیب که یکی از نگهبانان زندان‌برلن غربی که‌تعطیلات‌خود رادربلغارستان می گذرانید تصادفا نیل‌مایر را دریکی از اماکن عمومی شناسائی کرد وماجرا را به پلیس اطلاع داد. از سوی دیگر رئیس‌پلیس جنائی‌آلمان غربی به خبرنگاران گفت که تعداد ۲۵ گروه متشکل از۳ تا٤ تن مامور مخفی این کشور بطور دائم در کشور های مختلف جهان بمنظور ردیابی و شناسائی‌تروریست ها رفت وآمد دارند. چهار تن تروریست و اعضای‌پلیس جنائی آلمان غربی که برای استرداد آنها به بلغارستان رفته بودند با یک هواپیمای خصوصی وارد آلمان غربی شدند. گابریل رولینگ وتیل مایر فعلا در یکی از زندان های برلن غربی بازداشت هستند و دوتن دیگر نیزدر مکانی که نام آن مخفی نگاهداشته شده بسر میبرند.

رئیس پلیس جنائی آلمان در مصاحبه خودافزود کهممکن است چهار تروریست از طریق برلن‌شرقی بمبلغارستان رفته باشند با وجود این‌وی این فرضیه را که کشورهای بلوک شرق پایگاه تدارکاتی تروریست های آلمان غربی هستند نفی کرد. ولی وزیر کشور آلمان غربی افزودتنها عراق است که بنظر می‌رسد به‌تروریست‌ها کمک می‌کند.

باید یادآور شد که میان آلمان غربی و بلغارستان قرارداد استرداد مجرمان وجود ندارد .

رهبر بریگاد سرخ ایتالیا به ۱۵ سال زندان محکوم شد !

تورینو ـ خبرگزاری فرانسه ـ قضات دادگاه جنائی شهر تورینو در ایتالیا در پی‌یکصد ساعت شور آرای خود رادر باره اعضای بریگاد سرخ‌ایتالیا صادر کردند .

به‌موجب احکام دادگاه ۲۹ تن ازمتهمان محکومیت‌یافته‌اند ضمنا ۱۶ متهم دیگر تبرئه‌شده و پرونده یکی نیز به دادگاه دیگری ارجاع گردیده‌است .

رناتو کورسیو رهبر بریگاد های سرخ و پیتروباسی هر یك به۱۵ سال زندان‌محکومیت یافته که سنگین‌ترین مجازات تعیین شده از سوی دادگاه بوده است .

متهمان هنگام قرائت رای‌در سلولهای خود باقی‌مانده بودند.

قرارداد ترکیه وشوروی برای استخراج نفت

مسکو ـ آسوشیتدپرس ـ دیروز بین ترکیه و شوروی علاوه بر امضای یک « سند سیاسی»یکمو افقتنامه جداگانه مربوط‌به اکتشاف نفت دردریای سیاه امضاء شد. مذاکرات دو طرفه‌درمورد افزایش ، صادرات نفت‌شوروی به ترکیه به تفاهم دو کشور منتهی شد.

این موافقتنامه‌در جریان دیدار رسمی پنج روزه اجویت از ترکیه امضاء شد.

اجویت در یک مصاحبه مطبوعاتی اظهارداشت امضای قرارداد جداگانه مربوط به استخراج نفت در دریای سیاه در امتداد فلات قاره ترکیه نمایانگر حسن نیت و اعتماد متقابل ترکیه و شوروی‌است.

وی ابراز امیدواری کرد این قرارداد سرمشق خوبی برای کشورهای‌دیگر که هنوزمسئله مقررات مربوط به استفاده از منابع‌ساحلی‌را حل نکرده‌میباشد، ظاهرامنظوروی از سایرکشور ها یونان بود که در مورد استفاده از منابع نفت دریای‌اژه باترکیه اختلاف دارد.

مجارستان ولهستان علیه‌کمونیزم اروپایی مبارزه می کنند

ورشو ـ آسوشیتد پرس ـ در اعلامیه مشترکی که‌دیروز در پایان دیدار رسمی‌سه‌روزه یانوش کادار رهبر حزب کمونیست مجارستان ازلهستان منتشر شد کادار و ادوارد گیرک رهبر حزب کمونیست لهستان قول دادند به مبارزه با کمونیزم اروپائی برخیزند.

در اعلامیه مشترک دو کشور که از متحدان مسکو هستند ، عکس‌العمل قاطعی در مقابل مبارزات ضد شوروی‌و ضد کمونیستی و تلاش های بورژوازی بمنظور ایجاد اختلاف میان‌احزاب کمونیست از خود نشان خواهند داد.

این اعلامیه ضمن محکوم کردن نیرو هائی که باکاهش تشنجات جهان مخالفت میکنند، مجتمع های صنعتی ـ نظامی وکادر رهبری چین راازعوامل به مخاطره افکند تشنج‌زدایی دانسته است .

نگرانی رهبران لیبی وچکسلواکی ازتغییر ناگهانی سیاست امریکا

بوداپست ـ قذافی امروزبرای یك دیدار رسمی سه روزه از مجارستان وارد بوداپست شد .

قذافی که سرگرم دیداراز کشورهای اروپای شرقی است تاکنون از بلغارستان و چکسلواکی دیدن کرده‌است .

هر پایان سفر رسمی چهار روزه قذافی‌ازچکسلواکی‌اعلامیه مشترکی در پراك منتشر شد. دراین اعلامیه‌سران‌چکسلواکی و لیبی ضمن ابراز نگرانی از «تغییرخطرناك» سیاست‌آمریکا و تقویت بنیه نظامی اتحادیه اتلانتیك شمالی (ناتو)سیاست تجاوزکارانه و توسعه طلبانه اسرائیل‌و اقدامات تحریك‌آمیز رژیم‌های نژاد پرست جنوب افریقا و مداخله امپریالیسم‌را در برخی از کشور های‌افریقائی محکوم کرده‌اند .

احتمال پیروزی چپگراها درانتخابات ایسلند

ریک جمایک ـ آسوشیتدپرس ـ فردا انتخابات پارلمانی ایسلند آغاز خواهد شد . اکثرناظران سیاسی عقیده دارند دست‌چپی ها در این انتخابات پیروز خواهند شد و دولت ائتلافی متمایل به غرب « گرهال ـ گریمسون» نخست وزیرفعلی را به مخاطره خواهدافکند.

مردم ایسلند دولت ائتلافی هالگریمسون را که‌ازائتلاف حزب محافظه کار خود وی‌و حزب میانه‌رو مترقی تشکیل شده و مسئول تورم شدید در ایسلند میدانند و آنرا بخاطر قانون ماه فوریه که در آن افزایش حقوق‌ناشی‌از بالارفتن هزینه زندگی‌به نصف تقلیل‌پیدا کرد محکوم میکنند . همین مسئله موجب شد نامزد های دولت در انتخابات شهرداری در ۲۸مه‌آراء زیادی‌راازدست بدهند اگر نظر مردم از ۲۸ مارس باین طرف تغییر نکرده باشد در انتخابات فردا حزب سوسیال‌دمکرات پیروزی‌بزرگی بدست خواهد آورد .

شوروی ناتو وچین را متهم به دخالت درافریقا کرد

مسکو ـ خبرگزاری‌فرانسه دولت شوروی با انتشار یک بیانیه رسمی که خبرگزاری تاس آنرامنتشرساخت‌دخالت کشور های عضو ناتو رادر زئیر محکوم کرد و اخبار مربوط بمشارکت‌این‌کشور و کوبا را در حوادث ایالت شابا مورد تکذیب قرار داد در این بیانیه خاطرنشان شده است که‌شوروی‌ازنبرد مردم آفریقا برضد اشکال گوناگون استعمار پشتیبانی و حمایت بی قید و شرط می‌کند و خواهان نابودی رژیم نژادپرست رودزیا و احقاق مردم زیمبابوه است .

و در بیانیه‌دولت شوروی ضمن اشاره به ضرورت‌عقب نشینی آفریقای جنوبی از نامیبیا و انتقال قدرت‌به سوآپو ، رهبران چین متهم شده‌اند که به تشنج‌و بحران موجود در قاره آفریقا دامن میزنند .

بعنوان اعتراض آمریکا سفیرخود ازشیلی را فرا خواند

واشنگتن ـ یونایتدپرس ـ وزارت امور خارجه آمریکا دیشب اعلام کرد بعلت عدم همکاری دولت شیلی در تحقیقات مربوط به بمب گذاری در اتومبیل سفیرسابق شیلی در واشنگتن «جورج لانداً» و سفیر آمریکا در شیلی را به واشنگتن فراخوانده است .

سخنگوی وزارت امور خارجه اظهار داشت دولت شیلی بادرخواست های مهم دولت آمریکا موافقت نکرده است .

این اقدام دولت آمریکابه منزله قطع روابط سیاسی باشیلی نیست اما بنحوی قاطع‌نارضائی آمریکا را از عدم همکاری دولت شیلی با تحقیقات مربوط به قتل «اورلاندو» نشان میدهد .

اورلاندو که در دوران حکومت سالو ادرآلندهدرچند سمت مهم انجام وظیفه کرده بود در ۲۱ سپتامبر ۱۹۷۶ هنگامی که از خانه عازم‌محل کارش بود در نتیجه انفجار اتومبیلش به قتل رسید .

یکی از همکاران وی نیز در این حادثه کشته‌شد .عده‌ای در دادگاه شهادت داده‌اند قطعات‌بمب‌توسط‌پلیس‌مخفی شیلی از این کشوربه‌آمریکا آورده شده بود .

بهرحال فعلابدستورورزارت خارجه آمریکا صدور سلاح های آمریکائی‌به شیلی‌متوقف شده است .

توضیح‌درباره صفحه۱۲

بقیه تفسیر فرهنگی تحت عنوان « مسئول‌کیست ؟ بجای صفحه ۱۹ در صفحه ۱۰ شماره امروز چاپ‌شده‌است.

شاذلی :

ارتش بایددمکراسی را به‌مصرتحمیل کند

لیسبون ـ خبرگزاری ها ـ لیسبون این روز ها، در پی شورش سیاسی ژنرال شاذلی بر ضد سادات ، بصورت یک مرکز مصاحبه و کسب خبر درآمده است و شاذلی هرروز مطالب تازه‌ای بیان میدارد .

شاذلی ، رئیس ستاد ارتش مصر در دوره جنگ رمضان در آخرین مصاحبه خود ـ بدون ذکر جزئیات ـ اشاره‌کرد که سادات باعث شد که‌واحد هائی از ارتش اسرائیل ، پس از پیروزی نیرو های مصر در عبور از ترعه سوئز ، وارد غرب این کانال شوندو همین امر باعث انعقاد قرارداد جدا سازی نیروهابا اسرائیل‌شود.

اقدام ارتش

لیسبون ـ خبرگزاری‌فرانسه ـ ژنرال‌سعدشاذلی درمصاحبه‌ای با خبرنگار السفیر چاپ‌بیروت اظهار داشته‌است چنانچه‌انور سادات امکان ندهدکه ازروش های دموکراتیک برای دفاع کردن از خود استفاده کند ، لزوما او نیز متوسل به شیوه های غیر دموکراتیک خواهد شد .

شاذلی گفت‌اتخاذ خط مشی دموکراتیک از پرزیدنت‌سادات که سرگرم استقرار یک رژیم مستبدانه در مصر از نوع‌رژیم سالازا دیکتاتور پیشین پرتقال است بعید به نظر میرسد . وی سپس‌پیشنهادکرد که‌دموکراسی در مصربراساس الگوی‌پرتقال مستقر شود باین ترتیب که ارتش این‌دموکراسی راتحمیل کند ، ولی قدرت قانونی از طریق انتخابات به غیرنظامیان محول شود . ژنرال شاذلی خاطر نشان‌ساخت دموکراسی با تحقق یافتن چند حزبی ، آزادی بیان و خاصه عدم وابستگی مطبوعات به دولت امکان پذیر میشود .

مناظره سادات

لیسبون ـ آسوشیتدپرس ـ ژنرال شاذلی‌در مصاحبه‌دیگری با یک خبرنگار عراقی سادات را به مناظره علنی دعوت‌کرد تا معلوم شودکدام طرفراست میگوید ، اما گفت این مناظره باید تحت نظر کمیته‌ای مرکب از ناظران عرب صورت گیرد.

شاذلی روز ۲۰ ژوئن‌بعلت آنکه سادات‌رامتهم به سرکوب مخالفان‌سیاسی‌خود کرد‌و گفت‌در حالی که اسرائیل نیرومندتر شده است سادات مصر را از لحاظ نظامی ضعیف‌تر ازگذشته کرده است از مقام خود برکنار شد .

وی سادات را به تفرقه ـ افکنی میان اعراب متهم کرد .

شاذلی درمصاحبه باخبرنگار عراقی گفت در جریان مناظره مورد‌پیشنهادی درباره‌حقایقی را که به نیرو های اسرائیلی امکان داد درساحل غربی‌کانال سوئز پیاده شوند و ارتش سرخ مصررا محاصر کنندفاش خواهد ساخت .

شاذلی گفت به مصربازنخواهد گشت زیرا به محض ورود‌به مصر بخاطر آنکه جرات‌کرده است سادات را مورد انتقاد قرار دهد زندانی خواهد شد.

وزیر دفاع‌سوریه آمریکا میکوشد لبنان راتجزیه‌کند

دمشق خبرگزاری فرانسه ـ ژنرال مصطفی طلاس وزیر دفاع‌سوریه‌طی یکسخنرانی در برابر افسران ارتش این کشور ایالت متحده امریکارا متهم ساخت که برای‌تجزیه لبنان توطئه میکند و قصد دارد در این سرزمین‌بمنظور تضمین‌کمربند امنیتی‌اسرائیل دولتهای کوچکی ایجاد کنند وی افزود حوادثی که اخیرا بین سربازان‌لبنانی و چریکهای‌محافظه‌کار دست راستی از یک سو ونظامیان سوری عضو نیروی عربی پاسدار صلح از سوی دیگر پدید آمدوسرانجام قتل‌تونی فرنجیه بخشی‌از نقشه‌امریکا را برای برهم زدن امنیت لبنان تشکیل میدهد و این توطئه را محافل مشکوك بمرحله اجرا گذارده‌اند.

ژنرال طلاس همچنین ایالات متحده‌را متهم ساخت که انورسادات رئیس جمهوری مصر را بعنوان ابزار و عاملی جهت شکست همبستگی‌اعراب مورد‌حمایت خود قرار داده است. وی تاکید کرد واشنگتن ضعیف ترین حلقه را در زنجیره همبستگی اعراب انتخاب کرده و سادات مصر ازسی سال قبل تاکنون در خدمت سازمان سیا بوده است .

«سندسیاسی»حسن همجواری‌وهمکاری بین شوروی‌وترکیه‌امضاءشد

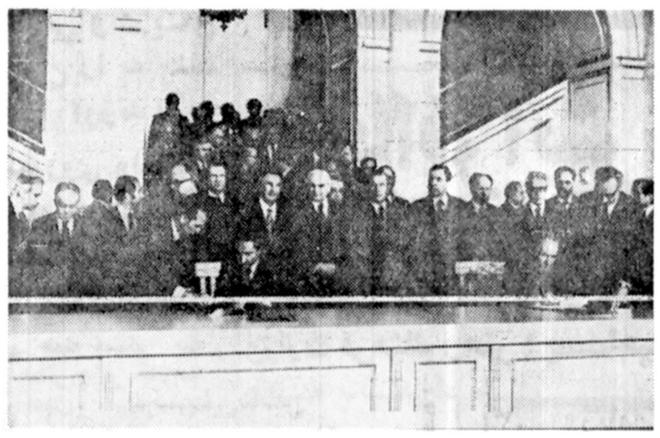

★ نخست وزیران ترکیه و شوروی دیروز در مسکو یک «سند سیاسی» حسن همجواری وهمکاری متقابل امضاء کردند. عکس رادیوئی

مسکو ـ خبرگزاری‌فرانسه ـ بلند اجویت‌والکسی کاسیگین نخست‌وزیران ترکیه وشوروی یك «سند سیاسی » در باره اصول حسن همجواری‌و همکاری میان دو کشور امضاء کردند .

خبرگزاری‌شوروی متن«سند سیاسی » شوروی و ترکیه را باین شرح انتشار داد :

۱ـ شوروی و ترکیه متعهد میشوند که اجازه ندهند قلمرو کشورشان به پایگاه تجاوز و عملیات خرابکارانه علیه‌کشور های دیگر تبدیل‌شود و در روابط خود اصول عدم توسل بزور و قوه قهریه را محترم شمارند .

۲ـ مناسبات‌حسن همجواری و همکاری خود را براساس احترام به حاکمیت ، برابری‌و عدم مداخله در امور داخلی یکدیگر گسترش دهند .

۳ـ برای توسعه سیاست تشنج زدائی در روابط بین ـ المللی کوشش کنند تا این سیاست همه مناطق جهان را در برگیرد .

٤ـ از تلاش هائی که‌برای تحقق بخشیدن خلع‌سلاح‌عمومی کامل زیر کنترل بین‌المللی بعمل می‌آید پشتیبانی کنند.

۵ـ از کوشش کشور های در حال توسعه برای تقویت و تحکیم حاکمیت ملی واستقلال اقتصادیشان حمایت کنند .

٦ـ در راه‌گسترش همکاری اقتصادی ، تکنیکی و برای توسعه روابط بازرگانی‌متقابل دو کشورتلاش کنند .

۷ هزار سرباز چینی‌در مبارزه با هواداران گروه‌های٤ نفری‌کشته شدند

سازمان ضد جاسوسی تایوان در گزارشی که پیرامون اوضاع جمهوری خلق چین منتشر ساخته یادآور شده در جریان زدوخوردهای خونین میان مخالفان با طرفداران دارودسته چهار نفری در چین از سال ۱۹۷٦ به بعد تعداد ۷هزارسربازارتش‌خلق آزادیبخش چین کشته شده‌اند .

گزارش منابع لندن دربارهٔ کشته شدن ۲۰۰ کرد درنبردهای شمال عراق تکذیب شد

بیروت ـ خبرگزاری فرانسه ـ «اتحاد میهن پرستان کردستان» برهبری جلال طالبانی گزارش منابع لندن را دایر براینکه دویست تن از اعضای این حزب درنبرد های شمال عراق کشته شده و عده زیادی هم بدست طرفداران‌ملامصطفی بارزانی اسیر شده‌اند، تکذیب کرد.

حزب «اتحاد میهن پرستان» همچنین گزارشی را دایر براینکه علی عسکری عضو دفتر سیاسی این حزب‌بدست طرفداران بارزانی افتاده است ، بی‌اساس‌خواند .

در اعلامیه حزب میهن پرستان کردستان‌اضافه شده است که ملامصطفی از ماه مارس ۱۹۷۵ مبارزه ملی را ترک گفته و بامریکا پناهنده شده است .

ملاقات‌وزیران بازرگانی عراقی با وزیر برنامه‌ـ ریزی افغانستان

بغداد ـ خبرگزاری‌عراق گزارش داد حسن‌علی عضو شورای فرماندهی انقلاب و وزیر بازرگانی عراق با «سلطان علی کشتمند» وزیر برنامه‌ریزی افغانستان درباره توسعه مبادلات بازرگانی دو کشور گفتگو و تبادل نظر کرد .

حسن‌علی در این دیدار به‌وزیر برنامه‌ریزی‌افغانستان گفت که عراق حاضر است در سازمانهای بازرگانی‌خود کارآموزان افغانی رابپذیرد. کشتمند وهیئتی که‌او رادر دیدارازعراق همراهی میکند از غرفه وزارت صنایع‌عراق در بازار بین‌المللی بغدادنیز دیدن کرد.

احتمال ملاقات سادات و بگین در نوامبرآینده

روزنامه‌کویتی الانباءگزارش داد که انورسادات رئیس جمهوری مصر ومناهیم‌بگین نخست‌وزیر اسرائیل احتمالا در ماه نوامبر آینده در واشنگتن با یکدیگر ملاقات خواهند کرد . این روزنامه خبر خود را از منابع دیپلماتیک پاریس نقل‌کرده‌و می‌افزاید رئیس جمهوری مصر پس‌از دیدارو الترماندیل معاون رئیس‌جمهوری‌آمریکا از اسرائیل و روشن شدن نتایج گفتگو های وی با رهبران اسرائیل تصمیم‌قطعی خود را در باره ملاقات‌با بگین اعلام خواهد داشت .

یك فرصت استثنائی

فقط برای داوطلبان تحصیل در دبیرستان های آمریکا و دبیرستانهای آمریکائی درانگلیس عباس‌آباد گاندی خیابان پنجم پلاك ۲ تلفن ٦٨١٧٥٧ و ٦٨١٢٣٢ و ٨٥٠٨٣٤

سفینه‌غزل

از انجوی شیرازی

به همراه دو مقدمه‌از :

استاد دکتر محسن‌هشترودی وانجوی شیرازی

درباره‌ماهیت‌شعر فارسی وهنر معاصرمنتشرشد

یك افسر سابق نیروی دریائی ترکیه کشته‌شد

استانبول ـ خبرگزاری فرانسه ـ یک افسر سابق نیروی دریائی ترکیه (احمد اردنیز) در مغازه فروش لوازم شکار که ازچندی‌پیش در نزدیکی استانبور دایر کرده بود بضرب گلوله‌کشته شد .

یک پسر ده ساله که در مغازه کار می‌کردنیز درجریان این سوء قصد جان سپرد دنیز که یکتیراندازورزیده‌ای بود در ژوئن ۱۹۷۱ در عملیات نیرو های امنیتی‌برای بازداشت‌دو تروریست‌افراطی چپ « ماهرجایان»و «حسین جواهر» که باتهام قتل سرکنسول‌اسرائیل‌دراستانبول تحت تعقیب بودند ، شرکت کرده بود .

از آن‌پس چندین‌بار‌جنبش های افراطی جهتهدید کرده بودند که انتقام رفقای خود را خواهند گرفت .

یک سازمان افراطی چپ در یک تماس تلفنی با دفتر خبرگزاری آناتولی‌و روزنامه های استانبول مسئولیت قتل «دنیز» را بعهده گرفت .

از سوی دیگر یک بمب در مرکز حزب عدالت‌سلیمان دمیرل منفجر شد وخسارات سنگین‌ببار آورد . اما در جریان انفجار کسی کشته نشد .

انتقادسناتور جاویتس‌ازبگین

واشنگتن ـ خبرگزاری‌فرانسه ـ جاکوب جاویتس سناتور جمهوریخواه‌نیویورك که‌بعنوان یکی از متنفذترین سخنگویان محافل یهودی آمریکا به شمار میرود ، طی نطقی در کنگره آمریکا سیاست‌اسرائیل‌رامورد انتقاد قرارداد . جاویتس که‌در پی سخنرانی‌خود در یك‌کنفرانس مطبوعاتی نیز شرکت کرداظهار داشت‌پیشنهادهای تازه‌اسرائیل هیچ چیز تازه‌ای را عنوان نمی کند . باوجود این سناتور آمریکائی افزود که ارائه یك طرح صلح از سوی دولت آمریکا نیز موجب تیره شدن هرچه بیشتر مناسبات میان اسرائیل‌و ایالات متحده‌آمریکا خواهد شد. جاویتس سهس به نکوهش‌انورسادات‌رئیس‌جمهوری مصر پرداخت و خاطر نشان ساخت که انورسادات پس از ابتکار صلح‌خود‌هیچگونه‌پیشنهاد های متقابل تازه‌ای نتوانسته است ارائه کند .

در این‌میان کنگره‌یهودیان آمریکا با انتشار بیانیه‌ای‌اعلام داشت که اظهارات سناتور جاویتس در انتقاد از سیاست دولت اسرائیل را رومی‌کندو توصیه‌هائی که وی‌به اسرائیل کرده بهتر است آنها را در مورد مصر واردن بکاربرد .

حمله هوائی اتیوپی به سومالی

وزیر اطلاعات سومالی در پیامی از رادیو این کشوراعلام داشت که‌شش هواپیمای جنگی اتیوپیائی چند شهر و دهکده سومالی واقع در شمال این کشور را بمباران کردند وی گفت در این حمله ۱۰ تن کشته و شش تن دیگر زخمی شدند .

طرح امریکابرای صلح خاور میانه

کویت ـ خبرگزاری‌فرانسه روزنامه‌کویتی الوطن‌نوشته است که ایالات متحده‌امریکا یک طرح تازه برای نجات ابتکار صلح رئیس جمهوری مصر تهیه کرده است ـ براساس این طرح قرارداست نیروهای سازمان ملل متحد در منطقه شرم‌الشیخ برای مدت زمانی که اسرائیل‌تعیین خواهد کرد مستقر شوند و آبادیهای یهودی نشین اسرائیلی صحرای سینا زیر حمایت نیروهای سازمان‌ملل قرار گیرد و چاههای نفت این منطقه به مصر مسترد گردد. در طرح صلح آمریکا تاکید شده که حضور مسلحانه مصر در صحرای سینا ممنوع خواهد بود و نوار غزه به شرطی به‌دولت مصر واگذار میشود که ارتش این کشور نتواند در آنجا رخنه‌کند. ازسوی دیگر کرانه غربی رود اردن برای یک دوره محدود به اردن منضم میگردد و پس‌از پایان این دوره برای تعیین سرنوشت این منطقه به آرای‌عمومی مراجعه‌میشود.

بیت‌المقدس نیز به صورت یک‌شهربین‌المللی درآمده و کمیته مشترکی از یهودیان، مسیحیان و مسلمانان اماکن مقدسه این شهر را زیرنظر خواهد گرفت.

تشکیل دولت غیر نظامی پاکستان بتعویق افتاد

راولپندی ـ خبرگزاری‌پاکستان گزارش داد مذاکره میان‌دولت نظامی پاکستان و جناح «اتحاد ملی» آن کشور که از ائتلاف هفت حزب تشکیل شد ، در مورد تشکیل یک دولت غیر نظامی تا ماه ژوئیه به تعویق افتاده است .

این تصمیم در ملاقات‌ژنرال ضیاء الحق رئیس حکومت نظامی پاکستان‌و اعضای‌اتحادیه ملی آن کشور برهبری مولانا مفتی محمود آغاز شد .

رهبران اتحادیه‌ملی پاکستان قبلا اعلام‌کرده‌بودند درصورتی به دولت پیشنهادی خواهند پیوست که رژیم ضیاءالحق ، حق‌احزاب نسبت‌به‌لغو حکومت نظامی را بپذیرد و تاریخ‌انجام انتخابات عمومی‌را تعیین‌نماید. دیروز یک سخنگوی اتحادیه ملی پاکستان اظهار داشت : حزب از هفت حزب تشکیل دهنده اتحاد ملی باشرکت در دولت غیرنظامی قبل‌ازبرگزاری انتخابات مخالفت کرده‌اند .

محل کار و مسکونی در

شمال شهر نیازمندیم

۲و ٦٨١٢٣١

آـ٨٠٤٥

کوچك‌کردن شکم

با کامل‌ترین وسایل و تضمین ٦٤٧٦٤٦

محمدعلی به پکن می‌رود

شیکاگو ـ خبرگزاری فرانسه ـ محمدعلی قهرمان سابق مشت‌زنی سنگین‌وزن جهان که بتازگی ازشوروی دیدن کرده اظهارداشت که به سفر «حسن‌نیت» درجهان کمونیست ادامه خواهدداد و درآینده نزدیک از پکن دیدن خواهد کرد.

محمدعلی‌گفت: دعوتنامه‌ای از جانب دولت چین دریافت کرده‌ام

مؤسسهٔ ملی زبان

THE NATIONAL INSTITUTE OF ENGLISH LANGUAGE

ثبت نام ترم تابستان (دانشجویان موسسه)

همانطور که در نشریه پایان ترم بهار اعلام گردیده است از دانشجویان موسسه بشرح زیر ثبت‌نام می‌شود .

برای ورود به‌ترم دوازدهم، تافل، C.F.C و مکالمه و C,I و D		چهارشنبه ۲٤ خرداد
« « « «	یازدهم	پنجشنبه ۲۵ خرداد
« « « «	دهم	شنبه ۲۷ خرداد
« « « «	نهم	یکشنبه ۲۸ خرداد
« « « «	هشتم	دوشنبه ۲۹ خرداد
« « « «	هفتم	سه‌شنبه ۳۰ خرداد
« « « «	ششم	چهارشنبه ۳۱ خرداد
« « « «	پنجم	پنجشنبه ۱ تیر
« « « «	چهارم	شنبه ۳ تیر
« « « «	سوم	یکشنبه ٤ تیر
« « « «	دوم	دوشنبه ۵ تیر
« « « «	اول	سه‌شنبه ٦ تیر
« « « «	Basic و اطفال و D C,B	چهارشنبه ۷ تیر

ثبت‌نام دانشجویان جدید

در تمام این مدت بخش مخصوصی ازدانشجویان جدید برای کلاس های ترمی ، تافل ، C.F.C مکالمه، اعزام دانشجو اطفال ثبت نام می‌کند .

دفتر ثبت‌نام موسسه ملی زبان

شاهرضا ـ چهارراه‌پهلوی‌تلفن ۵تا٦٤٤٦٧٣

گروه فرهنگی آذر

کلاسهای تجدیدی وتقویتی را از شنبه دهم تیرماه شروع مینماید

داوطلبان برای ثبت نام می‌توانند همه روزه صبح و عصر به محل‌های زیر مراجعه نمایند :

● دبیرستان شماره ۱ آذر :
خیابان نادری ـ چهارراه قوام‌السلطنه ـ تلفن ۳۷۷۱۷۰ـ ۳۷۳۶۴۲

● دبیرستان شماره ۲ آذر :
میدان بهارستان ـ اول خیابان صفی‌علیشاه ـ تلفن ۳۱۸۴۸۱ـ ۳۰۱۱۰۶

● دبیرستان شماره ۳ آذر :
خیابان بهجت‌آباد ـ تقاطع کریم‌خان زند ـ تلفن ۸۹۴۰۱۶ـ ۸۹۴۶۷۱

جهت رفاه دانش‌آموزان سرویس‌برای دبیرستان شماره ۳ آذر دائر می‌شود .

استفاده از خدمت غیرتمام وقت در ادارات

بررسی برای تعیین بانوان کارمندی که‌میتوانند ازخدمت غیرتمام وقت استفاده کنند‌در وزارتخانه‌ها و موسسات دولتی شروع شده است.

فهرست اسامی کارمندان زنی که میتوانند در ادارات بطور غیرتمام وقت کارکنند تهیه میشود و سپس نسبت به صدور احکام برای آنان اقدام میشود.

زنان کارمندی که از این مقررات استفاده میکنند فقط میتوانند به نسبت ساعات کاری که انجام میدهند از حقوق و فوق‌العاده های مربوط بهرممند شوند، وحق استفاده از فوق‌العاده های روزانه و اضافه کار را نخواهند داشت.

متصدیان کلیه مشاغلی‌که در رشته‌های شغلی‌رشته‌های موضوع‌طرح طبقه‌بندی‌مشاغل وزارتخانه‌ها و موسسات دولتی‌مشمول قانون‌استخدام کشوری تشخیص گردیدیا میگردند میتوانند از کارغیر تمام وقت در سازمانهای مذکور استفاده کنند.

شاغلین پستها یا مشاغلی که تحت عناوین رئیس‌اداره، معاون اداره، رئیس قسمت، معاون قسمت، رئیس گروه، معاون گروه، رئیس دفتر، معاون دفتر، مدیر اداره کل، معزون اداره کل،رئیس‌مرکز معاون مرکز، رئیس‌سازمان، معاون‌سازمان، رئیس‌موسسه معاون موسسه، مدیر عامل واعضای هئیت مدیره وسایر عناوین پستها یا مشاغلی‌که به اعتبار ماهیت وظایف و هدفهای سازمانی عامل سرپرستی‌به‌تشخیص سازمان مربوطه‌تشخیص‌داده‌میشوند مشمول این مقررات نخواهند بود.

تعیین مشاغل موضوع‌مقررات خدمت غیرتمام وقت زنان کارمند در موسسات دولتی خارج از شمول قانون استخدامی کشوری وشرکت های دولتی و شهرداری‌ها وهمچنین‌درموردمستخدمینی که مشمول استخدام کشور نمیباشند و در موسسات مشمول قانون مذکورخدمت میکنند به پیشنهاد هر یک‌از موسسات مربوط و تائید سازمان امور اداری و استخدام‌کشوری خواهدبود.

هریک از بانوان کارمند که مشمول مقررات استفاده ازخدمت‌غیرتمام وقت‌میباشند درصورت تمایل برای‌استفاده از این مقررات، خود باید تقاضا کنند.

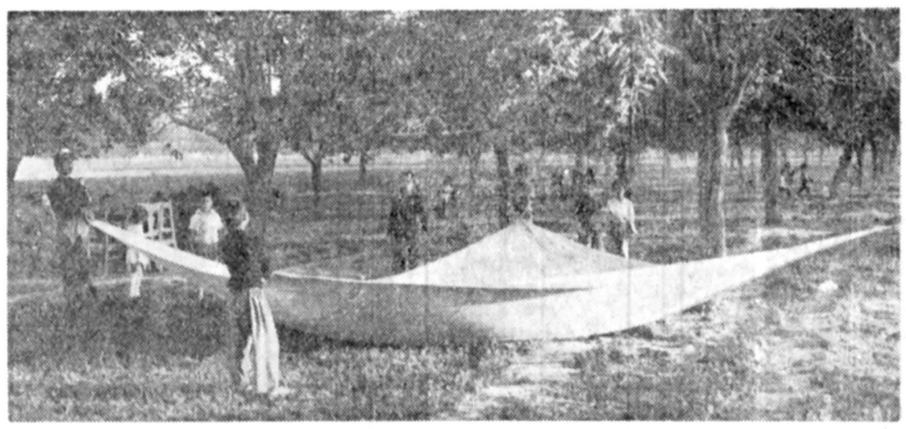

رضائیه ـ خبرنگاراطلاعات

تعداد توتستان‌های شهرستان رضائیه، علیرغم تعصب مردم نسبت به حفظ و حراست‌آنها، ظرف سال های اخیر از ۴۰ توتستان به ۱۲ توتستان کاهش یافته است.

از آغاز هفته جای «فصل توت» دررضائیه آغاز شده‌است. طبق یک سنت دیرینه مردم این شهرستان هفته‌ای یکروز به توتستان ها میروند و طی مراسمی به توت چینی می‌پردازند.

خوردن توت سالهاست کمدر رضائیه بصورت یک رسم بومی درآمده است و مردم این‌منطقه برای توتستان ها ارزش واعتبار خاصی قائلند. علیرغم تعصب مردم که انهدام توتستان ها را بدیمن میدانند، تعداد ۲۸ توتستان در سطح شهرستان رضائیه جای خود را به خانه‌و آپارتمان داده است و مردم به همین منظور زنگهای خطر رابه صدا درآورده‌اند.

توتهای رضائیه در انواع مختلفی از جمله: توتهای «خوی»، «شیرازی»، «بیدانه‌و «ابلق» به‌بازار های کشورعرضه می‌شود و در نوع خود زبانزد مردم است.

در محافل و مجالس

لطفا به اخوی مراجعه کنید ! ...

جماعتی از نوکیسه‌ها که در جلب محبت «هنرمندان» خوش آب ورنگ باهم رقابت دارند، بابذل و بخشش‌های آن چنانی خود، سطح توقع حضرات را بطرز حیرت‌آوری بالا برده‌اند، بطوریکه ارقام واعداد، در زندگانی آنها، مفهوم‌عادی ومعمولی خود را از دست داده است.

برخی از این «مخدرات» آنچنان بدعادت شده‌اند که بمحض اینکه کسی به آنها سلام کند، اول تحقیق می‌کنند تا به‌بینند‌اسم او در فهرست «ثروتمندان دست ودل‌باز» ثبت است یاخیر؟ و در صورتیکه از وضع مالی طرف مطمئن شدند با او سخت‌گرم می‌گیرند و خیلی زود خودمانی می‌شوند تااینکه بالاخره، کار را به «رابطه مالی» می‌کشانند ...

اما همیشه، تیراین کمانداران برگشته مژگان به هدف نمی‌خورد وگاهی مغلوب زرنگی حریفان زرنگتر از خود می‌شوند ...

از جمله، یکی از هنرمندان نازک میان مجلس آرا که‌با علی عبده مدیر باشگاه پرسپولیس آشنائی مختصری‌بهم‌زده‌بود، چندی قبل به‌او تلفن می‌کند ومی‌گوید: برایم «گرفتاری که چکی» پیش آمده است و بانصد هزار تومان کسرموجودی دارم که البته در اولین فرصت مسترد خواهم داشت ...

«علی» که آدم باهوشی است ـ وازشم اقتصادی خاصی برخوردار است بلافاصله گوشی دستش آمد، و گفت: مثل اینکه عوضی تلفن کرده‌اید، چون آن «عبده» که بابانکها و بانکی‌ها رابطه نزدیکی دارد، و تاچندی پیش رئیس کانون بانکها بود، برادرم دکتر جلال عبده است تلفنی باو بگن‌شاید یک کاری برایت بکند ...» وبااین ترتیب طرف را دستبسر کرد... از قضا،در دیماه سال‌پیش، یک روز که دکتر عبده‌برای شرکت در یک جلسه مهم بانکی عازم خارج شدن از منزل‌بود تلفن زنگ زد وخانمی از یکی از مجله‌ها گفت خواست‌به‌مناسبت هفده‌دی نظر شما را در باره خانمها سئوال بکنم

دکتر عبده باحاضر جوابی خاصی بدون تامل گفت: مثل اینکه اشتباهی تلفن کرده‌اید چون آن «عبده» که در این قبیل مسائل صاحب نظر است برادرم «علی» است نه‌من ...

میهمانی برای انتقال تبریکات اشتباهی ...

تشابه اسمی دو برادر سرشناس، که در زمینه‌های‌دیگر نیز شباهتهای فراوانی دارند، اغلب در محافل و مجالس‌رسمی و غیر رسمی اشتباههای جالبی را باعث میگردد که گاه «رفع شبهه» آن نیز خالی از لطف نیست.

چند روز پیش، بعد از معرفی شعاع‌الدین شفا بعنوان سفیر کبیر ایران در ایتالیا، انقدر تبریکات تلفنی و کتبی برای برادر بزرگترش، شجاع‌الدین شفا، معاون وزارت دربار شاهنشاهی رسید که بالاخره مجبورشد یک میهمانی مفصل در خانه‌اش ترتیب بدهد تا همه از نزدیک ببینند که او وبرادرش یک نفر نیستند ودونفرند ... دراین میهمانی‌که عصرچهارشنبه گذشته برگزار شد ـ و در آن جمعی ازبلندپایگان مملکتی‌و، تقریبا همه سفیران خارجی شرکت داشتند، «شجاع‌الدین»،رسما تمام تبریکاتی را که بمناسبت شغل جدید برایش رسیده بود، به «شعاع‌الدین» منتقل کرد ... برادران شفا غیر ازشباهت فوق‌العاده اسمی، وجه مشترکهای دیگری دارند: از آنجمله هر دو مقام سفارت دارند، هردو بزبانهای‌متعدد خارجی آشنا هستند، هر دو باکتاب وتحقیق و ادب سروکار دارند.

منتهی معروفیت برادر بزرگ، در طول سالهای دراز، شهرت برادر کوچکتر را تحت‌الشعاع قرار داده است گفتنی است که شعاع‌الدین شفا، سفیر کنونی ایران در ایتالیا، باهفت زبان خارجی، منجمله عربی و نروژی اشنائی کامل دارد.

جالبترین قسمت میهمانی «شجاع» به‌افتخار «شعاع»دیدن کتابخانه خصوصی میزبان توسط میهمانها بود که سخت‌مورد توجه آنان بخصوص دیپلماتهای خارجی قرار گرفت و همین امر باعث طولانی شدن مجلس پذیرائی شد بطوریکه برای میزبان، که شام در یک میهمانی رسمی دعوت داشت مساله‌ای بوجود آورده بود. کتابخانه خصوصی شفا دههزار جلدکتاب فارسی وخارجی دارد که در نوع خود کم نظیر هستند.

دومکزیکی درمظان اتهام بقتل دانشجوی ایرانی

محمدعلی وحدت دانشجوی ایرانی که در تکزاس کشته شد.

تحقیق پلیس جنایی‌ایالت تکزاس آمریکا، برای یافتن قاتلان دانشجوی ۲۵ ساله ایرانی که بضرب گلوله در شهر بایتون تکزاس به قتل رسیده، دو مکزیکی را در مظان اتهام قرار داده است. همانگونه که دیروز به اطلاع خوانندگان‌رسیدجسد محمدعلی وحدت دانشجوی رشته مهندسی در بایتون تکزاس بوسیله پلیس گشت در یکی از چهار راه های شهر کشف شد.

محمدعلی وحدت برای تامین مخرج تحصیلی خود، در ایام تعطیل دانشگاه ها بستنی‌فروشی میکرده و گزارش های پلیس نشان می‌دهد که به احتمال‌قریب به یقین او قربانی‌دومکزیکی شده که به طمع ربودن پول حاصل از فروش بستنی، شده است.

مقتول با یک اتومبیل مخصوص،بستنی می‌فروخت حادثه روز ۱۶ژوئن (جمعه ۲۶ خرداد) رخ داد.

وجسد محمدعلی که‌گلوله به مغزش شکیک شده‌بود در فاصله دو مایلی اتومبیلی که با آن بستنی‌می‌فروخته، کشف شده است.

محمدعلی اهل‌اهواز‌بوده و از قهرمانان کشتی آن شهرستان بوده و تحصیلات خود را در دبیرستان دکتر فاطمی اهواز بپایان رسانده بوده‌است.

زن جنجالی ایرانی ۲۶٫۵ میلیون ریال جواهر را بالا کشید

دیلی اکسپرس ـ گیتی میلی‌نیر زن ایرانی که چندی پیش در یکی از کازینو های انگلستان ۳ میلیون لیره باخت، دیروز متهم بدزدی شد.

«کارتیه» جواهر فروش معروف که اغلب مشتریان آن را اعیان و اشراف و افراد ثروتمند تشکیل‌میدهند ادعاکرد گیتی میلی نیر جواهراتی که ارزش ۲۰۴هزار لیره‌استرلینگ (بیش از ۲۶٫۵ میلیون ریال) از یکی از شعب کارتیه گرفته ولی آنها را پس نداده است. جواهر فروشی کارتیه‌میگوید گیتی مقداری جواهر از مغازه گرفته و گفته است امیدوار است یک شاهزاده عرب که بتواند آنها را برای وی خریداری کند پیدا نماید.

ولی دو روزپس از دریافت جواهرات معلوم شد گیتی به تهران رفته است. گیتی‌میگوید که هرگز جواهری از کارتیه نگرفته است.

رسیدگی به شکایت کارتیه از گیتی ادامه دارد و دادگاه طی روز های آینده رای خود را صادر خواهد کرد.

موافقت با اختلاس

لندن ـ رویتر ـ گیتی میلانیر زیباروی قمار باز ایرانی دیروز در یکدادگاه لندن اظهار داشت مدیربانک بار کلی بدان علت که عاشق وی شده بود با اختلاس ۲۶۰۰۰۰ لیره استرلینگ از بانک موافقت کرده بود.

«خانم میلانیر» همچنین متهم به سرقت جواهراتی به ارزش ۲۰۴۰۰۰ لیره استرلینگ ازکارتیه‌شده‌است. وی این اتهام را رد میکند و میگوید دوتن از کارمندان کارتیه این جواهرات را از او گرفته‌اند.

وقتی در دادگاه از خانم «میلانیر» پرسیده شد چرا بجای باختن‌این مبالغ‌هنگفت آنها را صرف پرکردن جای پولهای اختلاس‌شده ازبانک بار کلی نکرده است وی در پاسخ‌اظهار داشت: «آقای‌برد» مدیر بانکی که من دران حساب دارم میدانست من قماربازم. این مسئله برای او ناراحت کننده بود اما از آنجا که وی عاشق من بود این پول را به من قرض‌داد و بهمین‌علت از بانک اخراج شد.

خانم میلانیر در دادگاه اظهار داشت آپارتمانهای خود را در پاریس، کان و مالاگا فروختو پول آنهارا در قمار باخته است.

در دادگاه گفته شده‌گیتی میلانیر که در ژانویه اعلام ورشکستی کرد ۴۶۰۰۰۰ لیره استرلینگ بدهکار است.

مرکز اطلاعات اورژانس یزد شروع بکار کرد

یزد ـ خبرنگار اطلاعات

مرکز اطلاعات اورژانس یزد که تاشعاع ۱۲۰ کیلو متری این شهر را زیر پوشش قرار می‌دهد، شروع بکار کرد.

دکتر رهنوردی استاندار یزد در مراسم گشایش این مرکز گفت: بزودی‌یک بیمارستان ۴۰۰ تختخوابی در زمینی به مساحت ۸۰ هزار متر مربع ساخته‌می‌شود،بیمارستان ۱۲۰تختخوابی افشار یزد نیز روز۱۳ تیر با حضور وزیر بهداری و بهزیستی گشایش می‌یابد.

میوه‌های تابستانی گران و کمیاب است

★ نرخ هفتگی میوه و تره‌بار اعلام شد

امسال میوه‌های تابستانی در پایتخت گرانتر وکمیاب‌تر از سال گذشته است. بنابه‌گفته آگاهان صنفی علت‌گرانی و کمیابی میوه های تابستانی درسطح شهر عدم علاقه باغداران شهریار به‌توسعه باغات این منطقه است زیرا قبلا میوه‌های‌تابستانی مورد مصرف اهالی پایتخت‌بیشتر ازشهریار تامین میشد و حال بعلت افزایش دستمزد کارگر برای روستائیان مقرون به‌صرفه نیست که بفعالیت در باغهایشان ادامه دهند و این باعث‌خشک‌شدن تعداد قابل‌ملاحظه‌ای از انواع درختهای میوه شده است.

امروز کمیسیون ویژه نرخ‌گذاری‌نرخ هفتگی ۳۲ قلم میوه‌وتره‌بار را بشرح زیر اعلام کرد:

پرتقال خارجی هرکیلو ۸۰ریال ـ لیموترش داخلی و خارجی ۷۱ ریال ـ سوز سالمو مرغوب ۷۹ ریال ـ هندوانه مرغوب ۲۵ ریال ـ خیار سبز مرغوب ۲۷ ریال ـ کدوسبز درجه یک ۲۶ ریال و درجه‌دو ۱۴ ریال ـ بادمجان ورامین ـ اصفهانی‌ودزفولی بترتیب هرکیلو ۳۲٫۵۶و ۲۴ ریال، کاهو سالادی و رسمی بترتیب ۳۰و۱۸ ریال، گوجه ورامین،پل دختر و اهوازی بترتیب هرکیلو ۴۰ـ۳۵و۲۶ ریال ـ کلم‌پیچ ۴۰ ریال ـ هویج‌فرنگی مرغوب ۳۰ ریال ـ سیب زمینی رسمی و آلفا ۲۲ ریال ـ سیب‌زمینی استانبولی ۳۶ ریال ـ پیاز۱۹ ریال ـ لوبیا سبز ۲۷ ریال ـ باقلاسبز ۳۳ ریال ـ طالبی مرغوب ۵۲ ریال ـ نخود فرنگی ۴۷ریال ـ فلفل سبز ریز و دلمه بترتیب ۱۸۰ و۱۷۰ ریال ـ گوجه درختی برقونی ومعمولی به ترتیب ۷۸و۳۹ ریال ـ توت فرنگی۲۴۰ ریال زره‌آلو شکر پارمـ‌سرخه و معمولی بترتیب هرکیلو ۱۳۰ ـ۹۰و۶۵ ریال ـ گیلاس‌عسلی اصفهانی ۱۰۰ ریال و گیلاس دور شهر ۱۵۶ ریال ـ آلبالو ۸۵ ریال ـ هلو ۷۸ ریال ـ انگور یاقوتی درجه یک ۱۳۰ ودرجه دو ۹۰ ریال ـ سیب گلاب و قندک‌بترتیب ۷۰و ۴۵ ریال ـ قوره‌عسگری وآبی‌بترتیب هرکیلو ۳۸ و ۲۹ ریال ـ آلو قطره طلا ۱۰۵ ریال.

مؤسسهٔ ملی زبان شمیران

ثبت نام ترم تابستان

بطوریکه در نشریه‌پایانی ترم‌بهاراعلام گردیده است ثبت نام از دانشجویان موسسه طبق برنامه تنظیمی بعمل می‌آید.

دفتر موسسه ملی زبان شمیران‌از دانشجویان جدیدبرای‌کلاسهای‌ترمی ومکالمه ثبت نام‌مینماید.

دفتر ثبت نام موسسه ملی زبان شمیران

نشانی‌ـتجریش ـ خیابان‌پهلوی‌ـ بین باغ فردوس و پمپ بنزین تلفن ۲۷۶۹۲۱ ـ ۲۷۱۹۷۸

با احداث یک راه فرعی

پل سیدخندان ادامه میابد

ساختمان راه فرعی ادامه‌پل سید خندان آغاز شد و تا اواخر مرداد ماه آماده افتتاح میشود. این راه فرعی که از نوبخت و نیلوفر میگذرد‌منظور جلوگیری از ازدحام بیش ازحد اتومبیلهایی که از پل سید خندان به‌سمت غرب درحرکتند و نیز آنهایی که قصد رفتن بسوی جاده ۴۵ متری را دارند ساخته میشود.

با احداث‌این‌راه‌فرعی ارتباط قسمت شرقی پل سیدخندان و بزرگراه ۴۵ متری را باخیابان های واقع در غرب جاده قدیم شمیران بطور موقتی برقرار خواهد شد.

امروز در شهرداری پایتخت همچنین گفته شد: بهره‌برداری از راه فرعی دنباله پل سید خندان ونیزخود این پل‌همزمان در مرداد ماه‌انجام خواهدگرفت تا از ایجاد مشکلات جدیدی برای ترافیک این منطقه جلوگیری شود.

از سوی دیگر دست‌اندر کاران شهرداری امیدوارند که ساختمان مرحله اول بزرگراه داریوش از خاتمه پل مزبورتا بزرگراه شاهنشاهی تا پایان سال جاری به‌اتمام برسند ودر مراحل بعدی این بزرگراه تا تقاطع ایوبی و در نهایت تا جاده کرج ادامه یابد.

احداث بزرگراه داریوش حدود یکسال قبل توسط‌انجمن شهر پایتخت به‌تصویب رسید و پیمانکار آن نیز مشخص شد. اما به علت اختلاف‌نظری که بین مقاطعه کار وشهرداری پایتخت رخ داد مجدداساختمان این بزرگراه‌به‌مناقصه گذاشته شد و به این ترتیب شروع عملیات ساختمانی آن به‌تعویق افتاد.

از زمان آغاز ساختمان پل داریوش تاکنون رفتو آمددر خیابانهای شرقی و غربی و شمالی و جنوبی محور این‌پل با دشواریهای زیادی روبرو شده است و تلاش متخصصان ترافیک برای تسهیل هر امر عبور و مرور وسایل نقلیه نتوانسته است بطور کامل‌موثر واقع شود.

از همین روی مردم‌بویژه ساکنان مناطق اطراف داریوش این روزها به انتظار بهره‌برداری ازپل‌مزبور هیچه‌صبری میکنند.

بانک ایران‌شهر

بهترین راهنمای اقتصادی وبانکی شماست

اطلاعیه بانک ایرانشهر

بدینوسیله باطلاع میرساند: براساس اجازه‌نامه شماره نب‌ر۱۰۷۴مورخ ۲۶ر۵ر۳۶بانک مرکزی ایران شعبه خیابان ملت این بانک واقع در خیابان ملت نرسیده به خیابان‌امیرکبیرشماره ۱۱۴از تاریخ چهارشنبه ۳۱ خرداد ماه جاری افتتاح و کلیه عملیات بانکی را انجام خواهدداد.

تلفن: ۳۱۳۲۰۴ـ ۳۰۱۵۸۹

بانک ایرانشهر

دنیای ورزش روزهای شنبه‌منتشر میشود

آگهی تصمیمات مجمع عمومی عادی سالیانه

بانک کار (شرکت سهامی عام)

ثبت شده بشماره ۶۰۶۲

طبق صورتجلسه مجمع عمومی عادی سالیانه مورخ۱۰ر۳ر۳۷شرکت مزبور:

۱ـ ترازنامه‌وحساب‌سود وزیان مالی ۲۵۳۶ به تصویب رسید.

۲ـ آقایان پرویزجواهری وبهروز عراقی بسمت بازرسان اصلی و آقای حمید خواجه نصیری به سمت بازرس علی‌البدل برای مدت یکسال انتخاب شدند.

۳ـ روزنامه های کثیرالانتشار اطلاعات ـ کیهان و رستاخیز جهت درج آگهی‌ها و اطلاعیه های شرکت تعیین گردید.

مدیر کل ثبت شرکت ها و مالکیت صنعتی ـ یحیی مدنی

ماشین بلوک زنی سیمانی

کادونا CADONA

ساخت بزرگترین تولید کننده ماشینهای بلوک زنی جهان

ساخت ایتالیا

تخم کن هر انواع دستی ـ نیم اتوماتیک ـ تمام اتوماتیک

برای تولید انواع بلوکهای دیواری ـ سقفی ـ اجری

استاندارد و غیر استاندارد

باظرفیت تولید ۱۳۰۰۰ عدد در روز

آماده تحویل

شرکت بتون ماشین

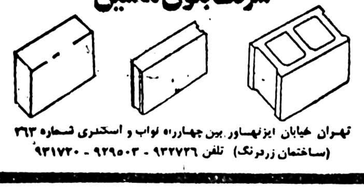

تهران خیابان ایزنهاور بین چهارراه لواب و اسکندری شماره ۳۶۳

(ساختمان زرد رنگ) تلفن ۹۳۲۷۲۶ - ۹۲۹۰۰۳ - ۹۳۱۷۲۰

والتو

قیمت مناسب

برنامه متنوع

سرویس ممتاز

تورهای ممتاز SUPER TOURS نورهای تابستانی

		حرکت	قیمت
تورلوس آنجلس ۲۱ روز	لوس آنجلس ـ نیویورک ویکی‌از شهرهای‌لندن، فرانکفورت و یارم با۱۳روزلوس آنجلس و۴ روز نیویورک و ۴روزاقامت‌دریکی‌از شهرهای اروپائی فوق‌الذکر	۱۵ـ۲۲ـ۲۹ تیر وپنجم‌مرداد	۱۷۵۰تومان
تورنیویورک ۲۱ روز	نیویورک و یکی از شهرهای لندن، فرانکفورت و یارم با ۱۶ روز نیویورک و پنج روز اقامت در یکی از شهرهای فوق	۲۶،۱۹ تیرماه وپنجم‌مرداد	۹۸۵۰ ریال
لندن ـ رم ۱۵روز	لندن ـ رم	از ۲ تیر تا ۱۰ شهریور هر جمعه	۶۸۵۰ ریال
لندن ۱۵ روز	۱۵ روز اقامت در لندن برای هر هفته اقامت اضافه در لندن	از ۲ تیر تا ۱۰ شهریور هر جمعه	۶۹۵۰ ریال / ۱۳۵۰ ریال
۲۵ روز	رم ـ (ناپل ـ سورنتو ـ کاپری)	از ۱۵ تیر تا ۹ شهریور پنجشنبه هر هفته	۵۹۵۰ ریال
آتن ۱۴ روز	استانبول ـ رم ـ آتن	۱۶ـ۲۳ـ تیر ـ۶ ـ ۲۰ مرداد ـ۳ و ۱۰شهریور	۷۴۰۰ ریال
راین ۲۱ روز	آمستردام ـ ۳ روز سفر خاطره انگیز با کشتی دو لوکس روی رودخانه راین از هلند به آلمان ـ فرانکفورت ـ لندن و روم	۷ـ ۲۱ مرداد ۴ ـ ۱۸ شهریور	۱۱۴۵۰ ریال
اطریش ۲۱روز	وین ـ آمستردام ـ لندن ـ هامبورگ	۲۳ ـ ۳۰ تیر ۶ـ۱۳ ـ ۲۰ مرداد	۱۰۹۵۰ ریال
آمریکا ۲۱ روز	واشنگتن ـ سانفرانسیسکو ـ لاس وگاس ـ لوس انجلس،(هالیوود) ـ بوفالو (آبشار نیاگارا) ـ نیویورک ـ لندن	۱۱ـ ۱۹ـ تیر ۲ـ ۱۵ـ ۲۹ مرداد	۱۴۶۵۰ ریال
اسپانیا ۲۶ روز	پاریس ـ لندن ـ مادرید ـ بارسلون ـ نیس	۱۴ـ ۲۱ـ ۲۸ تیر ۴ـ ۱۱ـ ۱۸ـ ۲۵ مرداد ۱ شهریور	۱۱۳۵۰ ریال
اسکاندیناوی ۱۸ روز	کپنهاگ ـ استکهلم ـ هلسینکی ـ اسلو ـ لندن	۱۹ـ ۲۶ تیر ـ ۲ـ ۹(بجای لندن آتن) ۱۶ـ۲۳ مرداد	۱۴۸۰۰ ریال
پنج شهر ۲۴ روز	رم ـ بارسلون ـ لندن ـ پاریس ـ هامبورگ	۱۵ـ ۲۲ـ ۲۹ تیر ـ ۵ـ ۱۲ـ ۱۹ـ ۲۶ـ مرداد ۲ـ ۹ـ شهریور	۱۲۵۵۰ ریال

هتلهای محل اقامت

مسافرین والتو در اروپا و امریکا

پاریس: هتل های دولوکس کنکورد لافایت نیکو و شرایتون

هامبورگ: هتل دولوکس پلازا.

رم: هتل های درجه ۱ ممتاز فلورا رجینا کارلتون. بورلی هیلز. پلاتینی.

بارسلون: هتل های دولوکس کالدرون و کریستال

فرانکفورت: هتل دولوکس انترکنتینتال

واشنگتن: هتل درجه ۱ ممتاز های فلاور.

لاس وگاس: هتل هیلتون

لوس آنجلس: هتل هیلتون

نیویورک: هتل شرایتون

سانفرانسیسکو: هتل های دولوکس هیلتون ـ هایت وسرفرانسیس‌دریک

مشهد: آژانس پارس خیابان دانشگاه شماره ۲۲۲ تلفن ـ ۳۲۹۲۴

اصفهان: تراول سرویس مقابل سپه پل تلفن ـ ۴۱۶۳۱

شیراز: ازانس کنکورد تلفن ۳۳۲۵۱

تبریز: نیویز اکسپرس تلفن ۵۶۰۰۴

کرمان: اژانس آفتاب تلفن ۹۹۴۹۲

آژانس توریستی والتو خیابان پهلوی نرسیده به تقاطع پارک وی شماره ۱۳۷۴ تلفن: ۲۹۰۲۲۴ ـ ۲۹۰۱۷۰ـ ۲۹۲۳۳۱

آژانس توریستی موندیال خیابان شاهرضا خیابان ویلا شماره ۱۷ تلفن: ۸۳۸۳۰۲ـ ۸۲۱۹۹۰ـ ۸۲۵۳۶۶

ویا به اژانس مسافرتی خود مراجعه فرمائید

پروانه ساختمان برای اراضی خارج از محدوده

بدنبال اعلام آزادی خانه سازی در زمین های خارج از محدوده پایتخت امروز گفته شد :بدستور شهردارتهران و به منظورحفظ بهداشتساکنان این مناطق نسبتبه جمع‌آوری زباله دراراضیخارج محدوده اقدام میشود .

سخنگویشهرداری پایتخت ضمن بیان این مطلب افزود : دستورتهیهنقشه هایساختمانی برای مناطق آزاد شده در شهرداری های نواحی نیز صادر شده است .

نقشه های ساختمانی بطور رایگان در اختیار سازندگان ساختمان در زمین های آزاد شده قرار خواهد گرفت تا براساس ضوابط و شرایطی‌که در این نقشه‌ها ذکر شده است اقدام به احداث بنا کنند.

سخنگوی شهرداری همچنین خاطر نشان‌ساخت کهشهرداری پایتخت حتی‌المقدور سعی می کند خدمات شهرداری را به کلیه مناطق خارج از محدوده برساند ولی‌درحال حاضرجمع آوری زباله‌از اولویت‌بیشتری برخوردار است.

از همین روی‌تمام نیروهای مورد نیاز در این زمینه به‌حال آماده باش درآمده‌اند وضمنا تا یک ماه دیگربه اولین گروه از زمین‌های‌آزاد شده‌دراراضی بلوار رضا پهلوی پروانه ساختمان داده خواهد شد.

مالکان زمین های یوسف‌آباد ، کن ، و منطقه‌لویزان نیز از لحاظ گرفتن‌پروانه ساختمان در مرحله بعدی قرار دارند و سپس براساس جدول زمان بندی‌شده‌بتدریج برای سایر نقاط خارج از محدوده تا پایان‌سال‌اقدام به صدور جواز ساختمان‌خواهد شد .

دیروز ۲ نفر دردریاغرق‌شدند

دگرگونی هوای شمال که‌با ریزش‌باران ودریای‌توفانی‌همراه بود، در تعطیلات آخر هفته گروهی از مسافران را ازنیمه راه برگرداند .

روز پنجشنبه درتمامی ساحل خزر پرچم سیاه افراشته بود. دیروز هم‌باوجود نامساعد بودن هوا ، عده‌ای که در شمال‌مانده بودند تن به آب دریا زدند ودو نفر نیز هر دریا غرق شدند .

● هر رشت ، باران‌شدید باعث جاری شدن سیلاب در خیابانها شد . نفوذ آب به‌محله علی‌آباد رشت چنان بود که ماموران آتش‌نشانی ناگزیر به کمک رسانی و تخلیه آب شدند.

● هر ساری‌عده خیلی‌کمی توانستند به‌دریابروند .برخلاف پنجشنبه ، روز جمعه هوا هر ساری خوب و آفتابی بود . مسافرانی که‌از مشهد می‌آمدند هر شهر زیاد بودند.

● بارانی‌که ازروز چهارشنبه آغاز شده بود مسافران دریا یا هر شهسوار فراری داه ،در اندك زمانی نظم و ترافیك شهر بهم ریخت و عده‌ای ازمسافران نیز از نیمه راه بازگشتند . ریزش باران هصر پنجشنبه‌قطع شد و روز جمعه هوا‌آفتابی‌بود، اما به علت سردی هوا وکل آلود بودن آب ، دریا قابل استفاده نبود .

دیروز دریای شهسوار در قربانی گرفت . نخستین قربانی دریا جوانی به نام قاسم‌افتخاری بود که در پلاژ کتالم شهسوار به دریا رفته بود .

دومین قربانی «مریم‌درویش» نام‌داشت که‌درپلاژ ساحل‌کریم آباد به‌علت عدم آشنایی به‌شنا غرق شد .

● هر بندر پهلوی بااینکه هوا و دریا برای شنا مساعد نبود بیش‌از ۲۰ هزار نفر از نقاط مختلف ایران‌برای رهایی از گرما به این‌شهر رفته‌بودند.

● هر چالوس و نوشهرنیز ریزش باران شدید توام بارعد وبرق روز پنجشنبه مسافران‌را به‌سوی ساحلهای دیگر کوچ داد .

علی‌اصغر حاج‌سیدجوادی: حزبی به‌رهبری‌من تشکیل نشده

سردبیر محترم روزنامه‌اطلاعات

در شماره پنجشنبه اول تیر ۱۳۵۷ آن روزنامه خبری‌منتشر شده‌بود که‌گروهی‌ازروشنفکران و نویسندگان برهبری من‌اعلام کرده‌اند که قصد دارند حزب سیاسی تشکیل دهند .

تاآنجا که من اطلاع دارم و تا این تاریخ هیچ گروهی از روشنفکران‌و نویسندگان چنین اعلامیه‌ای برای تشکیل حزب سیاسی به رهبری من منتشر نکرده‌اند .

اگر روزنامه اطلاعات نسخه این اعلامیه را در اختیاردارد بهتر آنست متن آنرا برای اطلاع مردم و همچنین تشکیل دهندگان حزب کذائی منتشر کند و اگر چنین اعلامیه‌ای وجود خارجی‌ندارد امانت‌روزنامه نویسی اقتضا می‌کند که خبر های ارسالی‌را باتحقیق بیشتری منتشر کنید تا موجب مستی اطمینان خواننده نسبت بهمه مطالبی که در روزنامه درج می‌گردد نشود .

وبهرحال این تکذیب نامه‌را چاپ کنیدتابدانیم ارزش‌حرمت افراد ساده این آب و خاك‌در نزد نویسندگان و خبرنگاران محترم آن روزنامه محفوظ‌می‌باشد .

بااحترام علی‌اصغر حاج‌سید جوادی

●●●

اطلاعات: توضیح آقای‌دکتر علی‌اصغر سیدجوادی مربوط‌به خبری است که خبرگزاری یونایتدپرس مخابره کرده‌بود و اطلاعات بدون دخل و تصرف و اظهار نظرآنرا منعکس‌ساخت و این رویه‌ای است که همیشه در باره اخبار خارجی رعایت میشود .بدیهی است نظرآقای دکتر علی اصغر حاج سید جوادی در باره خبرهائی که توسط خبرنگاران ما کسب‌می‌شود ، رعایت شده و در آینده نیز خواهد شد .

★ عصر پنجشنبه جشن عروسی کارولین دختر پرنس موناکو برگزار شد . این عکس از عروس و داماد در پایان جشن گرفته شده است . در عکس از راست‌به چپ کارولین ، شوهرش فیلیپ ژونوفو مادرکارولین دیده میشود دامادفرانسوی است . عکس رایوئی یونایتدپرس

بیانیه بنی احمد درباره کناره ـ گیری از حزب

آقای احمد بنی‌احمد نماینده مردم قبریز در مجلس شورای ملی پیرامون کناره‌گیری خود از حزب رستاخیز و همچنین خبر خبرگزاریهادرباره تشکیل یك فراکسیون در مجلس بیانیه‌ای در پایان جلسه روز پنجشنبه مجلس‌بین خبرنگاران توزیع کرد و صبح امروزنیز متن آنرا به روزنامه اطلاعات فرستاد .

بنی احمد در بیانیه خودگفته وطن ما یکی از دقایق پر‌اهمیت تاریخی‌خود رامیگذراند. ماعلیرغم اینکه در حزب رستاخیز ملت ایران نیستیم ،با قبول هر مخاطره‌ای جهت تحقق ارمان های ملی مبارزه خودرا ادامه خواهیم داد .

بدون شك پایان عمر هر حزب بستگی بحوادث اجتماعی و سیاسی واقتصادی‌دنیای‌امروز دارد . اگر آگاهان دولتی ویا دولتیان اداره کننده حزب بخواهند بطور حتم میتوانند حزب رستاخیز را با فرم و کیفیتی کهم‌اکنون پیدا کرده است نگهدارند .

ازسوی دیگر جامعه ایرانی مشتاقانه‌درجستجوی‌دموکراسی بود وزیربنای انسانی و فکری نیز کاملا دگرگون شده بود .

اگر ۲۰ سال پیش فقط ۲۸ هزار نفر دانشجو داشتیم ، امروز ۳۰۰ هزار دانشجو در داخل‌وخارج‌نسل باروامروزی را تشکیل میدهد .

برای این گروه جز اندیشه متکی بنهادجامعه ایرانی که بر پایه نظم فکری استوار باشد نمیتوان چیزدیگری ارائه کرد .

دوران کارآئی (حسن نیت)های شخصی بپایان رسیده و نقش سازندگی ایدئولوژیها اجتناب ناپذیر شده‌است.

برنامه اساسی ملت ایران استقرار دموکراسی با استفاده از روش های مسالمت‌آمیز و قانونی است ، تابا مشارکت‌همه ایرانیان در اعمال حاکمیت ، جامعه بازسازی شود .

برای تکوین تحولات تاریخی بدون اینکه ضایعاتی بجامعه ایرانی وارد شود ، باید ازهر نوع نوکری بشرق و یانوکری بغرب اجتناب وررزید و فریفته نغمه های ناساز ضد ایرانی نگردید.

انهاکه ایده‌آلهای خود را در اردوگاه‌های‌استعماری‌جستجو کنند باسرشکستگی فکری در جامعه‌ایران‌منزوی‌خواهدشد.

بنابراین گروههای مترقی ایران آگاهانه در برابر مردم آرمان طلب‌وطن‌احساس‌مسئولیت میکنند و همگام همه ملت ایران در استقرارو تداوم دموکراسی وشکوفائی جامعه میکوشند.

اعتراض به انتخابات کانون وکلا در دادگاه عالی انتظامی

اعتراض دکتر غلامرضاایلخانی به انتخابات هیئت مدیرکانون وکلای دادگستری در دادگاه عالی انتظامی قضات مورد رسیدگی قرار خواهد گرفت . هفته گذشته ایلخانی نسبت به انتخابات کانون وکلا اعتراض کرد ولی هیئت نظارت آنرا وارد ندانست . وی امروز اعتراض خود را از طریق‌دفتر کانون وکلا به دادگاه عالی انتظامی قضات تسلیم کرد .

این اعتراض حداکثر تا ده روز در دادگاه عالی انتظامی قضات مورد رسیدگی قرار خواهد گرفت .

نتیجتا تا اعلام نظر دادگاه مزبورانتخابات قطعیت‌نخواهد داشت . چنانچه این اعتراض مورد تائیددادگاه عالی‌انتظامی قضات قرار بگیرد ،انتخابات باطل خواهد شد و در غیر اینصورت انتخابات قطعیت‌پیدا می کند .

حرکت اولین قطار

تبریز ـ ساعت ۱۰ صبح امروز اولین قطار مستقیم تبریز ـ مشهد طی مراسمی با هفتصد مسافر بسوی مشهد حرکت کرد.

خبرهای کوتاه

سفر والاحضرت‌شاهپور غلامرضا به بندر شاه

والاحضرت شاهپورغلامرضا پهلوی دیروز برای شرکت درمسابقات اسبدوانی‌باشگاه سوارکاران بندر شاموارد گرگان شدند و مورداستقبال سرلشگرمزین‌نمایندهشاهنشاه آریامهر در دشت گرگان و مقامات محلی قرار گرفتند .

والاحضرت در این سفر از نمایشگاه عکس تحولات و پیشرفت های پنجاه سال شاهنشاهی پهلوی در گرگان دیدن کردند .

هماهنگ کننده جناح سازنده هفته آینده انتخاب میشود

اطلاع یافتیم که ظهر امروز جلسه‌ای در جناح سازنده با شرکت هوشنگ انصاری هماهنگ کنندهقبلی جناح و گروهی از اعضاء آن تشکیل خواهد شد که احتمالا در این جلسه در مورد کاندیداهای سمت هماهنگ‌کننده جناح گفتگو و تبادل‌نظر خواهد شد.

ولی در جلسه امروز هماهنگ کننده جناح‌انتخاب نگردید و احتمالا انتخاب هماهنگ کننده جناح به هفته بعد موکول خواهد شد. یکی از کاندیداهای این جناح امیرقاسم معینی وزیر کار و امور اجتماعی است که هم‌اکنون در ژنو است. پیش‌بینی میشود بعدازورود وی و در اوایل هفته‌آینده انتخابات تعیین هماهنگ ـ کننده جناح انجام گیرد.

مذاکره‌باوزیر راه

صبح امروز ژان‌فرانسوا دونیو وزیر بازرگانی خارجی فرانسه در محل وزارت راه و ترابری با مرتضی صالحی وزیر راه و ترابری ملاقات و در زمینه مسائل موردعلاقه دو کشور گفتگو کرد .

در انجمن ادبی کمال

ساعت۷ بعد ازظهر روزدوشنبه پنجم تیرماه آقای دکتر مصطفی الموتی روزنامه‌نگار در انجمن ادبی کمال که در تالارکتابخانه پارکشهرتشکیل میشودپیرامون نقش مطبوعات در اجتماع امروز سخنرانی میکند و چند تن از شعرا آثار برگزیده خود را خواهند خواند.

ملاقات با گوستا و هوزاك

پراك ـ رویتر ـ خبرگزاری چکسلواکی گزارش‌داد دیروز گوستاو هوزاك رئیس‌جمهوری آن کشور کاظم خسروشاهی وزیر بازرگانی ایران را به حضور پذیرفت .

وزیر بازرگانی‌در راس‌هیئتی از مقامات دولتی به منظور شرکت در اجلاس مشترک کمیسیون‌همکاری اقتصادی‌علمی و فنی‌دوکشور بمهکسلواکی سفر کرده است .

افتتاح مهمانسرا و رستوران

یکصدو ششمین واحدپذیرائی شرکت سهامی تاسیسات جهانگردی بنام مهمانسرای غار علی‌صدر واقع‌در۴۰ کیلومتری همدان در کنارغار مشهورعلی صدرافتتاح‌و مورد بهره‌برداری قرار گرفت .

مهمانسرای مذکور دارای۷ باب اتاق‌باحمام‌و یکرستوران یکصد نفری میباشد .

همچنین یکصد و پنجمین واحد پذیرائی شرکت سهامی تاسیسات جهانگردی بنام رستوران فریمان واقع در فریمان خراسان افتتاح شد .

انتصابات

بنا به‌پیشنهاد رئیس‌هیئت مدیره و مدیر عامل سازمان غله و قند و شکر و چای کشور محمد علی مبشری عضو هیئت مدیره سازمان‌از طرف وزیر بازرگانی بسمت قائم مقام رئیس هیئت مدیره و مدیر عامل سازمان مزبور منصوب گردید .

★★★

سید هادی عطاری ابراهیم زاده بسمت‌رئیس اداره‌اطلاعات وجهانگردی استان زنجان منصوب شد .

★★★

سیروس صارمی بسمت‌مدیر کل کارپردازی وزارت امور اقتصادی و دارائی منصوب شد . وی قبلا مدیرعامل امور اداری سازمان سرمایه گذاری و کمک های اقتصادی و فنی بوده است .

سمینار مبارزه با مواد مخدر

صبح امروز سمینار آموزش ماموران انتظامی مبارزه با مواد مخدر با شرکت نمایندگان کشورهای افغانستان ـ پاکستان ـ ترکیه و نمایندگان وزارت بهداری، و ژاندارمری در تهران کار خود را آغاز کرد ، این سمینار یک هفته بطول خواهد انجامید.

حقوق کارکنان سازمان آب افزایش میابد

تقی‌توکلی وزیر نیرو ، اطمینان داد که در تابستان امسال در زمینه نیروی برق کمبود و یا نارسائی وجود نخواهد داشت و بشرط‌آن که شبکه برق قدرت کشش داشته باشد و بیش‌ازقدرت آن مورد بهره‌برداری قرار نگیرد خاموشی های‌موضعی نیز برطرف خواهد شد .

وزیر نیرو در برنامه ارتباط مستقیم تلویزیون ۲ شرکت کرده بود در پاسخ اولین سئوال که توسط محمود طاهری مجری‌برنامه ارتباط مستقیم مطرح شد یادآور مدت وزارت خود شد و گفت : اگر مردم به خاطر داشته باشنددرخرداد ماه سال گذشته در مناطق مختلف برنامه خاموشی بین ۲ تا ٤ ساعت اجراء میشد، در حالیکه امسال باوجود افزایش مصرفبرق، خاموشی نداشته‌ایم .

وی یادآوری کرد که در خرداد سال گذشته مصرف برق یک میلیون و ۷۰۰هزار کیلو وات بود ، ولی در سال جاری‌بااینکه‌مصرف از ۲ میلیون کیلو وات نیز افزونتر شده است ،هیچ ـ گونه‌برنامه‌خاموشی‌نداشته‌ایم مضافا باینکه در تمام مدت سال هم برنامه خاموشی نخواهیم داشت ، مگر در مواقعی که به حکم‌ضرورت، بعلت عدم کشش شبکه ناگزیر از خاموشی های موضعی شویم که مدت این خاموشی ها نیز بسیار کوتاه خواهد بود .

برق در خارج محدوده

وزیر نیرو ضمن اظهار تاسف از بعضی نارسائی ها که در مناطق مختلف کشور پیش می‌آید ، در مورد برق رسانی به خانه ها و مجتمع های‌مسکونی‌خارج‌ازمحدوده گفت : فعلا کمبود برق‌نداریم و میتوانیم به خارج از محدوده نیز برق بدهیم

سیم سوم

وی در مورد خطرات برق گرفتگی در منازل به صاحبان خانه ها و آپارتمانها تذکرداد که بایستی در تاسیسات برق خانه‌ها ، سیم سوم نیز پیش‌بینی شود و یادآور شد که اینکاربزودی‌جزو استانداردهای وزارت نیرو قرار خواهد گرفت و کلیه خانه ها مکلف خواهند بود که دارای سیم سوم‌باشند. این سیم‌به‌زمین متصل میشود، و در موارد بروزخطر الکتریسته رابه‌زمین هدایت میکند .

وی در مورد قطع برنامه‌های‌نیم روز تلویزیونی گفت که قطع برنامه تلویزیون ارتباطی به کمبود برق ندارد و مربوط به وزارت نیرو نیست و مسلما انجام اینکار ارتباط به‌سیاست داخلی تلویزیون دارد .

وزیر نیرو سپس به‌قطع جریان برق مناطقی در اهوازو آبادان اشاره کرد و گفت : از وضعی که در بعضی‌محلات اهواز و آبادان پیش آمده متاسفم ، ولی مشترکین منطقه خوزستان در سال گذشته ۴۳۰ هزار کیلووات‌مصرف‌برق‌داشتند که امسال‌به۶۸۰ هزارکیلووات رسیده است و قطع برق‌اهواز و آبادان ربطی به کمبود تولید برق ندارد ،بلکه ارتباط به کشش شبکه در بعضی‌از مناطق داشته که یکباره افزایش‌یافته است .

اضافه حقوق کارکنان‌آب

وزیر نیرو سپس به‌سئوالات کارکنان شرکت آب منطقه‌ای نیز پاسخ گفت و ضمن‌اشاره به مساله حقوق و دستمزد کارکنان آب تهران یادآوری کرد که مساله دستمزد وحقوق چیز تازه‌ای نیست که امسال بوجود آمده باشد ، بلکه این ناهماهنگی مربوط به ٤ تا ۵ سال قبل است و همانطور که شاهنشاه آریامهر مقرر فرموده‌اند ، کار وزارت نیرو آن است که به‌وضع حقوق و زندگی کارکنان برق رسیدگی شود و برای انجام این کار یك ماده واحده گذرانده‌ایم و بزودی‌کارترمیم حقوق‌کارکنان آب انجام خواهد گرفت .

پخش مستقیم دیدار نهایی ورده بندی از تلویزیون

ساعت ۲۳ امشب، تهران از سیمای ایران ، شاهد دیدار تیمهای فوتبال‌ایتالیا ـ برزیل خواهد بود . این تیمها در دور دوم بازیهای جام جهانی ، یکبار دیگر : باهم روبرو شده بودند و امشب برای بدست آوردن مقامهای سوم‌وچهارم جهان نبرد می‌کنند .

ساعت ۲۳ فردا شب ، اوج مسابقات جام جهانی برای انتخاب قهرمان جهان است. در این ساعت هلندو آرژانتین با هم روبرو خواهند شد که سیمای‌ایران جریان آنرا مستقیما پخش می‌کند.

وزیر آموزش و پرورش در یزد گفت : کارانه‌معلمان طی‌چند روز آینده‌پرداخت‌میشود

یزد ـ خبرنگار اطلاعات ـ دکتر گنجی وزیرآموزش و پرورش در جریان بازدید از تاسیسات آموزشی استان یزد اعلام کرد که در تیر ماه ، پول طرح کارانه معلمان پرداخت‌می‌شود .

دکتر گنجی که بهمراه صدیق اسفندیاری معاون وزارت آموزش و پرورش، و حسن‌صدر و نصیری‌زاده نمایندگان تفت و یزد در مجلس شورایملی ، به یزد سفر کرده‌است‌به خبرنگاران گفت : ۳ هزار معلم برای مدارسی‌که‌از سوی سازمان شاهنشاهی خدمات اجتماعی ساخته شده است ، دو ماه پس از آغاز سال تحصیلی ۳۸ـ۳۷ تامین خواهد شد.

دکتر گنجی همچنین‌گفت: هدف از سفر به استان‌یزد بازدید از ۵۰ مدرسه‌ساخته شده‌توسط محمودکریاسی، یکی از نیکوکاران یزد می باشد .

دکتر گنجی سپس باتفاق استاندار یزد با هلی‌کوپتر و نیز اتومبیل از مدارس بخشهای اشکذر ، میبد ، ندوشن ، شهر های تفت ،و اردوگاه پیشاهنگی «سانیچ» یزد بازدید کرد.

در میبدگفته شد که‌حدود ۲ هزار دستگاه زیلو بافی این بخش بعلت عدم توجه‌به صنعت زیلو بافی ، از کار افتاده و به یکصد دستگاه تقلیل یافته است .

دکتر رهنوردی استاندار یزد دستوردادتا تمام‌ادارات بجای فرش‌وموکت اززیلوی میبدی استفاده کنند.

تکلیف مناظره شورداری ووزیر بهداری

وزیر بهداری و بهزیستی در برابردعوت شهرداررروزپنجشنبه که در مشهد بود اعلام کرد هنوز از کم وکیف ماجرا آگاه نیست ونمی‌تواند در این‌زمینه حرفی بزند و اظهار نظر را به بعد موکول کرد اما امروزوفی خبرنگار اطلاعات مجددانظرش را خواست کاملا سکوت کرد و حرفی نزد.

اختلاف وزیر بهداری با شهردار پایتخت پس از انتشار گزارش‌وزیر بهداری‌درمطبوعات درروز یکشنبه ۲۸ خرداد ماه عیان شد.

دراین گزارش وزیر بهداری گناه آلودگی تهران را بگردن شهرداری انداخته بود درحالیکه شهرداری معتقد است بهداشت شهر تهران مربوط به وزارت بهداری و بهزیستی است و هیچ گونه ارتباطی‌باوظایف شهرداری که‌جمع‌آوری زباله و نظافت‌شهر استاندارد شهردار میگوید تمام مقامات مسئولیت شهر تهران‌را از شهرداری می‌خواهند در حالیکه وزارتخانه هائی که درآمد ماهانه آنها برابر یکسال درآمد شهرداری است در برابر مردم خود را مسئول نمیدانند.

شهردار پایتخت درمصاحبه مطبوعاتی و رادیو تلویزیونی خود به نمایندگان وسایل ارتباط جمعی گفته بود که‌آماده است تادریک مناظره مطبوعاتی به‌انتقادهایی که وزیر بهداری‌از شهرداری تهران دارد پاسخ بگوید‌و متقابلا ضعفهای‌موجود در وزارت بهداری و بهزیستی را نیز بیان کند.

جواد شهرستانی خاطرنشان ساخت که چنانچه قرار باشدهر یک از وزارتخانه های دولتی درمقابل شهرداری پایتخت به انتقاد و اظهارنظر های مختلف بپردازند شهرداری پایتخت نیز سئوالات زیادی راجع بمسایل مختلف و انتقادات گوناگون از آنها دارد .

باگران‌شدن قیمت بلیت سینما ..

بقیه ازصفحه اول

خود را از دست خواهند داد ووزارت فرهنگ و هنر متعاقب این مساله بخشنامه دیگری به سینماهای شهرستانها صادرکرده است که روال سابق خود را ادامه دهند. بنابراین و در شرایط کنونی در مورد تعیین بهای بلیت سینماها ما هیچ تغییری‌در تصمیم خود ایجاد نخواهیم کرد مگر در موردفیلم هائی که از ارزشهای والای سینمایی برخوردار باشند که در آنصورت بهای بلیت چنین فیلم هائی را می‌توانیمتا حداکثر۱۰۰ ریال افزایش دهیم، البته دراین مورد کیفیت سینما برای مامطرح نیست که شمال شهر باشد، یا جنوب شهر، انچه اهمیت دارد کیفیت فیلم است که بایددارای ویژگیهای خاصی باشد.

وام میدهیم

درمورد بیمه که مساله‌تازه‌ای نیست چون قبلا در این باره مفصل صحبت شده است ودر حال حاضر هیچ سینمایی وجود ندارد که بیمه نباشد، در عین حال طی بخشنامه‌ای که به سینماها شده است، صریحا یادآوری شده که هر سینمایی اگر به تعمیر نیاز داشته باشدو یا بنوعی دچار حریق بشود فرهنگ وهنر باشرایط سهل وام ۱۵ ساله در اختیارصاحب سینما قرار میدهد، کمااینکه‌این روش را اعمال کرده‌ایم و حداکثر ۵ میلیون تومان‌و حداقل ۸۰۰ هزار تومان به صاحبان سینما بابهره٤درصد وامپرداخت کرده‌ایم.

امنیت سینما

مساله‌امنیت سینماهاموضوعی بکلی جدا از وزارت فرهنگو هنر است و تصور میکنم از اختیارات وزارت فرهنگ و هنر خارج است، کمااینکه بانکها نیز به‌مسائل ایمنی اهمیت میدهندو در این مورد خود آنها هستند که تصمیم میگیرند.

لازم بیادآوریست کهصاحبان سینماها طی قطعنامه‌ای اعلام کرده‌بودند چنانچه به تقاضای آنها جواب مثبت داده نشوداز روز یازدهم تیر سینماها را خواهند بست.

تعطیل میکنیم

عطاءالله روحانی رئیس‌هیات مدیره انجمن سینمداران طی تماسی‌با روزنامه‌اطلاعات اظهار داشت اکر فرهنگ و هنر با پیشنهادات ما موافت نکند همانطور که در قطعنامه تصمیم گرفته شده وتاریخ دقیق آنرا نیز مشخص کرده‌ایم ، سینماها را تعطیل خواهیم کرد، اینک بدنبال تصمیم انجمن سینمادارن تهران، صاحبان سینماهای اصفهان نیز تصمیم به تعطیل سینماها گرفته‌اند،و کلیصاحبان سینماها در شهرستانها فریادشان بلند شده است، البته این راهم اضافه کنم که تاکنون هیچ‌گونه وامی به سینماها پرداخت نشده است .

ازسینما سعدی نخستین‌سینمایی که دچار حریق شد تا آخرین آنها سینما کسری که بتازگی دچار حریق شده است بهیچ کدام وام پرداخت نشده‌است. از سوی دیگر اگر فرهنگ و هنر اینهمه روی فیلم خوب تاکید میکند باین معناست که فیلمهائی که در حال حاضر در سینماها نشان داده می‌شود مبتذل هستند، چه کسی پروانه نمایش این فیلمهارا صادرمیکند، ومگر تاکنون اتفاق افتاده‌است که سینمایی بدون داشتن‌پروانه نمایش اقدام بنمایش فیلم کند . البته صاحبان سینماها بارها فیلمهای بسیار خوبی را نشان داده‌اند که باضرر مواجه شده است، چون فیلم خوب که تفکرانگیز باشدمتاسفانه تماشاگر ندارد، اما فیلمهای تجارتی و سکسی را اگر نمایش بدهند حداقل ۱۰۰ هزار نفر تماشاگر دارد، خوب در چنین شرایطی صاحب سینما ترجیح میدهد فیلمی را بنمایش بگذارد که مشتریهای بیشتری داشته باشد.

روحانی گفت طی امروز و فردا باشرکت اعضای انجمن جلسه‌ای تشکیل میشود که در این خصوص اعلامیه‌ای صادر خواهد شد .

هفت نفر از کارکنان انبار های عمومی گمرک به اتهام سوء استفاده و سرقت اموال مردم بازداشت شدند.

چندی قبل نمایندگان یکی از کارخانه‌های اتومبیل سازی‌متوجه شدندکه‌وسایل و لوازم اتومبیلهای آنها در بازارآزاد بفروش‌میرسد. با پیگیری که بعمل آمد هنگامیکه یکی از کارکنان انبارهای عمومی گمرک مقداری لوازم اتومبیل را برای فروش ارائه کردمبود با شکایت نماینده کارخانه مزبورتوسط ماموران‌انتظامی دستگیر شد . بنابر شکایت این کارخانه ماموران شعبه ۸ آگاهی به تحقیق‌پرداختند و سرانجام هفت نفر از کارکنان انبارهای عمومی گمرکرا به دستوردادسرای تهران بازداشت کردند . مقامات مطلع گفتند این عده در بازجوئی اعتراف کردند که مقداری از کالای تجارو کارخانجات را که به گمرک میرسید به صاحبان آن نداده اعلام میکردند که به گمرک نرسیده است . اینعده پس از مدتی ، اجناس‌مزبور را بعنوان کالای متروکه‌در انبار میگذاشتند و بتدریج از انبارها خارج کرده ودر بازار به فروش میرساندند.

متهمان همچنین اعتراف کردند که بالغ بر یکمیلیون تومان کالای‌تجارو موسسات مختلف را به این ترتیب‌بنفع خود از گمرک خارج کرده‌اند.

در حال حاضر پرونده سوء استفاده در انبارهای گمرک تحت بررسی است تا چنانچه کسان دیگری نیز با دستگیر شدگان همکاری داشتند، تحت تعقیب قرار گیرند.

پیشنهاد نماینده مجلس گرانفروشان را باید شلاق زد

در جلسه علنی روز پنجشنبه از اینکه آقای‌محمد یگانه وزیر امور اقتصادی‌و دارائی در مورد تورم به سئوال آقای اخلاقی‌پور پاسخ داد و گفت که تورم کاهش محسوسی پیدا کرد و قریب ۱۹ درصد تقلیل یافت اخلاق پور توضیحات وزیر امور اقتصادی و دارایی را کافی ندانست وومنع نشد وتقاضا کرد که مسئله برای بررسی بیشتر به کمیسیون ارجاع شود که شد . اخلاقی‌پور در توضیحات خود گفت وقتی دولت بهای کالا های مربوط بخود را بالا می‌برد و عملا اجازه میدهد که دیگران هم قیمت کالا های‌خودرا‌افزایش دهند کمیته ملی مصرف کننده هم بجای آنکه جاوی گران فروشی را بگیرد با ارزان فروشی مبارزه میکند جائی‌که گرگ با سگ‌کله‌همکاری‌کند معلوم است چه به روزگار گوسفند می‌آید وی پیشنهاد کرد مانند گذشته گران ـ فروشان‌رادر ملاء عام شلاق بزنند .

۷ نفر از کارمندان انبارهای عمومی بازداشت‌شدند

هفت نفر از کارکنان‌انبار های عمومی گمرک به اتهام سوء استفاده و سرقت اموال مردم بازداشت شدند.

چندی قبل نمایندگان یکی از کارخانه‌های اتومبیل سازی‌متوجه شدندکه‌وسایل و لوازم اتومبیلهای آنها در بازارآزاد بفروش‌میرسد. با پیگیری که بعمل آمد هنگامیکه یکی از کارکنان انبارهای عمومی گمرک مقداری لوازم اتومبیل را برای فروش ارائه کردمبود با شکایت نماینده کارخانه مزبورتوسط ماموران‌انتظامی دستگیر شد . بنابر شکایت این کارخانه ماموران شعبه ۸ آگاهی به تحقیق‌پرداختند و سرانجام هفت نفر از کارکنان انبارهای عمومی گمرکرا به دستوردادسرای تهران بازداشت کردند . مقامات مطلع گفتند این عده در بازجوئی اعتراف کردند که مقداری از کالای تجارو کارخانجات را که به گمرک میرسید به صاحبان آن نداده اعلام میکردند که به گمرک نرسیده است . اینعده پس از مدتی ، اجناس‌مزبور را بعنوان کالای متروکه‌در انبار میگذاشتند و بتدریج از انبارها خارج کرده ودر بازار به فروش میرساندند.

متهمان همچنین اعتراف کردند که بالغ بر یکمیلیون تومان کالای‌تجارو موسسات مختلف را به این ترتیب‌بنفع خود از گمرک خارج کرده‌اند.

در حال حاضر پرونده سوء استفاده در انبارهای گمرک تحت بررسی است تا چنانچه کسان دیگری نیز با دستگیر شدگان همکاری داشتند، تحت تعقیب قرار گیرند.

در برخورد شدید یک تانکر نفتکش با یک اتومبیل جیپ درجاده‌زنجان‌ـ قزوین ۵نفر کشته شدند. عکس چگونگی برخورد تانکر واتومبیل با یکدیگر رانشان میدهد.

در راه‌بیرجند ـ زاهدان ۵ نفر کشته‌شدند

بیرجند ـ خبرنگار اطلاعات در یک حادثه‌شدید رانندگی در جاده بیرجند ـ زاهدان ۵ نفر کشته و ۳ نفربشدت‌آسیب دیدند .

اتومبیل آریا ۴۳۴۹۵ـآبادان برانندگی محمد علی تیموری که از بیرجند عازم زابل بود در ۱۳۰ کیلومتری بیرجند با وانت بارتویوتا ۱۲۳۳۸مشهد متلق بشرکت راهسازی‌ایتال استراده ، بشدت برخوردکرد.

در این حادثه راننده‌متویوتا و راننده‌و۳سرنشین آریاجان باختند و ۳ نفر دیگر بشدت زخمی شدند و به بیمارستان امدادی ، خزیمه‌اعلم، بیرجند انتقال یافتند .

قربانیان حادثه محمد علی تیموری رانندهآریا ـ پریدخت طیاری خوزستانی ـ ۳۵ ساله ـ رقیه تیموری ۵۵ ساله ـ مرید تیموری ۸ ساله و سید حسن حجازی ـ ۳۵ ساله ـ راننده تویوتا بودند .

مجروحان حادثه نویدتیموری ـ۱۴ ساله ـو امیر تیموری۱۶ ساله ، و صغرا یوسفی ـ سرنشین وانت بار ـ هستندکه با آمبولانس‌به بیمارستان‌انتقال یافتند .

این حادثه در نزدیکی محل حادثه‌و حشتناکسوم فروردین ماه گذشته که۳۱ قربانی‌بهمراه داشت ، رخ داده است .

قربانیان سیل آذربایجان ۱۱ نفر شدند

میانه ـ خبرنگار اطلاعات :

باپیدا شدن اجساد ٤روستایی دیگر در نقاط سلیزده خلخال تعداد قربانیان آذربایجان به۱۱ نفر رسید.

این ٤ نفر از ساکنان‌روستا های «بنیادآباد» و «باتلاق» بودند وهویت دو نفر از آنها غلامحسن و نظامعلی اعلام شده است.

قبلا نیز سیل در روستای «ناوند» از توابع بخش«گیوی» خلخال ٦ عضو یک خانواده روستایی و یک زن دیگرطعمه خود ساخته بود.

سیل آذربایجان که در پی ریزش باران‌وتگرگ شدیدجاری شد در حومه «میدان داغی» ٦۵ کیلومتری شرق میانه و در مسیر جاده خلخال خسارات فراوانی به روستائیان وارد ساخت .

در حادثه راه زنجان ـ قزوین

۵ سرنشین اتومبیل کشته‌شدند

۳ سرنشین اتومبیل کشته شدند

زنجان ـ خبرنگاراطلاعات : ۵ سرنشین اتومبیل جیپ ۷۳۲۳۹ ـ زنجان در حادثه‌راه زنجان ـ قزوین کشته شدند .

اتومبیل جیپ برانندگی غلامحسین امانلو از زنجان‌عازم «قره‌قلاغ» قزوین بود که در نزدیکی «دیزج‌آباد» ـ۷ کیلو متری زنجان ـبا تانکر نفتکش ۱۶۴۸۳ تهران‌ـب‌بشدت‌برخورد کرد .

در این حادثه۳نفر ازسرنشینان جیپ بنامهای‌بانو کشورمحمدی ـ المعلی سلمانی و غلامحسین امانلو جان باختند۲ نفردیگر بشدت مجروح شدند و به بیمارستان «شفیعیه»زنجان‌انتقال یافتند.

مجروحان حادثه بعلت شدت جراحات در بیمارستان جان سپردند .

مشهد ـ خبرنگار اطلاعات در برخورد یک اتومبیل با کامیون در جاده کاشمر مشهد ۳ نفر کشته شدند .

اتومبیل پیکان که با ۵ سرنشین از کاشمر عازم مشهد بود در ۲۰کیلومتری مشهد با یک کامیون بشدت تصادف کرد.

در این حادثه حبیب‌اله حیدری ۴۷ ساله ، شمسی رمضان‌زاده ۲۲ساله و نسرین مهربان ۵ ساله کشته شدند.

بدستور نخست وزیر، کمیته های اجرای انقلاب اداری تشکیل شد

رشوه دهی، رشوه گیری و ناراضی تراشی، ممنوع!

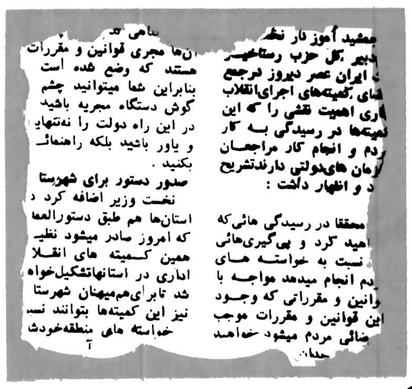

جمشید آموز کار نخ... دبیر کل حزب رستاخیز ... ایران عصر دیروز درجمع ... کمیته‌های اجرای انقلاب ... اهمیت نقشی را که این کمیته‌ها در رسیدگی به کار مردم و انجام کار مراجعان ... های دولتی دارند تشریح ... و اظهار داشت:

محققا در رسیدگی هائی که ... امید کرد و پی گیری‌هائی ... نسبت به خواسته های ... مردم انجام میدهد مواجه با ... قوانین و مقرراتی که وجود این قوانین و مقررات موجب ... ضائی مردم میشود خواهد ...

... ها مجری قوانین و مقررات هستند که وضع شده است بنابراین شما میتوانید چشم گوش دستگاه مجریه باشید در این راه دولت را نه‌تنها یاور باشید بلکه راهنمائی بکنید.

صدور دستور برای شهرستا...

نخست وزیر اضافه کرد ... استان‌ها هم طبق دستورالعمل که امروز صادر میشود نظیر همین کمیته های انقلاب اداری در استانها تشکیل خواهد شد تا برای هم‌میهنان شهرستا... نیز این کمیته‌ها بتوانند نسبت خواسته های منطقه خودش ...

یک نامه درفاصله طبقه همکف تا طبقه سوم یک ساختمان ۵ روز دراه بود!

دریافت گواهی پایان ساختمان از شهرداری، بعدازیک ماه تلاش، هنوز به نتیجه نرسیده است

سازمان آب، بدون اخطار وبدون اطلاع قبلی، آب یک خانه را به علت بدهی صاحبخانه قبلی، قطع کرد

سرگردانی در دوایر گوناگون و راهروهای پیچ در پیچ ادارات و سازمانهای دولتی، مردم را به ستوه اورده است. مردم می گویند مسئولان ادارات دولتی برای انجام دادن کوچکترین وظایف روزمره خود، مراجعان را روزها و هفته ها مثل توپ فوتبال از این دایره به آن دایره و از یک اداره به اداره دیگر پاس می دهند تا انجا که ارباب رجوع برای گریز از چنگ قرطاس بازی، ناگزیر یا خود پیشنهاد رشوه میدهد و یا پیشنهاد رشوه را از «دلالان» می پذیرد!

کاغذ بازی های مرسوم درادارات، تشریفات زائد، امضاهای جورواجور و... که برای سردواندن ارباب رجوع بکار گرفته میشود، مهمترین عواملی است که بر موج «رشوه دهی» و «رشوه بگیری» رایج درادارات و در نهایت به ناراضی تراشی دامن می زند.

چندی پیش درگزارشی در همین صفحه عوامل بنیانی کاغذ بازی های رایج در ادارات که سرچشمه قسمت مهمی از نارضایی های مردم است، مورد بررسی قرار گرفت. در پی درج این گزارش به مصداق... که از دل برآید، لاجرم بردل نشیند، عده زیادی از خوانندگان روزنامه اطلاعات، ضمن تماس با روزنامه، هریک گوشه ای از سرگردانی های خود در راهروهای پرپیچ و خم ادارات و سازمانهای دولتی، را بیان کردند و مصرا خواستند در زمینه این مشکل عمومی اجتماعی بیشتر بنویسیم خوانندگان هر یک مواردی را نیز ذکر می کردند. براین اساس، خبرنگاران ما تصمیم گرفته اند، پرده از گوشه هایی از این کاغذ بازی ها و بندبازی ها را بالا بزنند و چهره ها را بنمایانند. امروز به چند نکته کوچک اشاره داریم با این امید که هراز چندگاه، این سلسله بررسی ها را دنبال کنیم. بی شک، مثل همیشه دراین مهم به مدد خوانندگان خوب خود چشم داریم:

آقای محمد نعمتی ـ کارمند ـ که برای گرفتن گواهی پایان ساختمان به یکی از نواحی شهرداری تهران مراجعه کرده است (با قسم و آیه فراوان درخواست دارد شماره ناحیه شهرداری را ننویسیم تا مبادا کارش بیش از این به عقب بیفتد) میگوید:

درست یکماه است که برای دریافت گواهی پایان ساختمان به ناحیه (فلان) شهرداری مراجعه میکنم، ولی هنوز دستم بجایی بندنشده و معلوم نیست چه وقت به نتیجه خواهم رسید؟

یکی از مراجعین اداره اجرائیات راهنمایی و رانندگی میگوید:

هنگام رانندگی درشهر تخلف کردم. افسرراهنمایی و رانندگی ضمن صدور برگ جریمه گواهینامه‌ام را ضبط کرد. پس از گذشت یک هفته برای پرداخت جریمه مراجعه کردم. گفتند: «گواهینامه‌ات نیامده» تاظهر آنروز درکریدورهای اجرائیات راهنمایی و رانندگی معطل شدم و سرانجام مبلغ جریمه را پرداختم و برای دریافت گواهینامه فردای آنروز مراجعه کردم. بازهم گفتند: «گواهینامه‌ات نیامده» البته این کلمه «نیامده» درپی آن روز باز هم تکرارشد و چون، کاری فوری دارم و میخواهم به مسافرت بروم، متحیرمانده‌ام که چگونه بدون گواهینامه به سفربروم؟ از این و آن پرسیدم گفتند: پشت قبض پرداخت جریمه یک مهر ۱۵ روزه می زنند که حکم گواهینامه را دارد. رفتم پیش متصدی مربوط، اصلا جواب نداد. گفتم آقا با شما هستم، چون قدری صدایم بلندتر بود پس گردنم را گرفتند و بیرونم انداختند!

قطع آب در گرما

یکی دیگر از حیرت زدگان راهروهای ادارات مهدی مقدم ـ کارگر موسسه‌ای خصوصی ـ است وی با ارائه قبض آب مصرفی منزل مسکونی خود میگوید: ۹ ماه پیش قبض آب مصرفی بنام «قدسیه ثریا» به شماره اشتراک پرونده شماره ۳۰۵۵۲۷/۲ صادرمیشود. صاحب اشتراک از پرداخت مبلغ آن خودداری می کند. دراین نه ماه هیچ اعتراضی از جانب سازمان آب به مشترک نمیشود. اما درست یک هفته پیش، وقتی من این منزل را خریدم و به آن نقل مکان کردم ناگهان صداهایی درخارج از خانه شنیدم. بیرون آمدم دیدم مامورین سازمان آب، دریچه مربوط به اتصال آب را باز کرده، قصد قطع جریان آب منزل ما را دارند. علت را پرسیدم گفتند: بدهی داری. گفتم من تازه این منزل را خریده‌ام و از بدهی‌های آب و برق آن بی اطلاع هستم، اجازه دهید به سازمان آب مراجعه و تکلیفم را روشن کنم. گفتند: ما ماموریم و معذور، ما دستور داریم، قطع میکنیم، شما بروید سازمان آب.

به سازمان آب رفتم و معلوم شد اشتراک این منزل ۱۹۹۵ ریال بدهی مصرف آب دارد. مبلغ را پرداختم و صدریال هم حق اتصال دادم.

آقای مقدم اضافه میکند: چرا مسئولان سازمان آب حداقل پس از ۹ ماه یکبارهم اخطاریه صادرنکردند و فکر نکردند شاید صاحبخانه قبض را گم کرده یا اصلا قبض بدستش نرسیده و یا پرداخت مبلغ آنرا از یادبرده باشد. لااقل می آمدند و یکبار اخطار میکردند، نه اینکه بی هیچ اطلاع قبلی، دراین گرما خانواده‌ام را بی آب بگذارند. چرا اجرای مقررات اداری تنها به زیان مردم باید انجام شود؟

نامه ها

هرروز صدها نامه به روزنامه می رسد که هرکدام از آنها حاوی درددلها، گله ها و شکایت های بسیار از سازمانها و دوایردولتی است. از میان انبوه نامه ها، یکی را برمی گزینیم تا چاشنی این گزارش نمائیم.

امروز برو یک هفته دیگر بیا

شخصی بنام سیدحسین مشعشع نامه بلندبالائی بهمراه چند فقره فتوکپی تقاضانامه معرفی نامه، رسیدنامه و استعلام، فرستاده درخواست کرده است ماجرای استعلام ساده‌ای که از اتاق اصناف تقاضا کرده درروزنامه چاپ شود.

آقای مشعشع درنامه‌اش می نویسد:

«درتاریخ ۳۷/۲/۱۷ برای انجام معامله یک باب مغازه به محضررفتیم و دفترخانه ضمن تنظیم سند، دوبرگ استعلام، یکی برای سازمان بیمه های اجتماعی و دیگری برای اتاق اصناف صادرکرد. سازمان بیمه های اجتماعی، ظرف یک هفته نظرخودرا اعلام داشت و درزیر ورقه استعلام نوشت: این استعلام فقط ۱۵ روز اعتباردارد.

استعلام اتاق اصناف را درتاریخ ۳۷/۲/۲۴ بشماره ۵۷۶۷ تحویل دادم و رسید گرفتم، گفتند: یک هفته بعد بیائید و جواب بگیرید، یکهفته بعد مراجعه کردم گفتند: چون دربرگ خواست دایرکردن مغازه بلورفروشی نیز تقاضاشده نامه‌ای برای اتحادیه بلوروچینی فروشان فرستاده‌ایم هنوز جوابش نیامده، یک هفته دیگر بیائید!

همانروز شخصا به اتحادیه مزبور رفتم و سراغ نامه اتاق اصناف را گرفتم، پس از جستجوهای بسیار گفتند چنین نامه‌ای از سوی اتاق به این اتحادیه نرسیده است.

(باید توجه داشت فاصله محل اتاق اصناف تا اتحادیه فروشندگان بلوروچینی فقط حد فاصل یک چهارراه است، یعنی اتاق درچهارراه ثریا و اتحادیه نرسیده به چهارراه روزولت قراردارد)

سلسله مراتب اداری

روز ۳۷/۲/۲۸ مجددا به اتحادیه مراجعه و پاسخ نامه اتاق را گرفتم و به اتاق اصناف بردم و رسید شماره ۱۲۴۷۴ تاریخ ۳۷/۲/۲۸ را گرفتم، گفتند: برو یک هفته دیگر بیا چون تقاضای شما باید به «شورا» برود. چاره‌ای جز اطاعت نبود، روز ۳۷/۳/۳ مراجعه کردم گفتند: باید به امور قائم مقامی، نزدخانم طاهره ایزدی، رئیس صدورپروانه ها بروی رفتم. ایشان نیز گفت: چون درتقاضانامه شما دو شغل (فروشندگی لوازم ورزشی و بلورفروشی) نوشته شده باید نامه‌ای از اتحادیه خرازی فروش ها بگیرید!

من تعجب کردم که چطور همان روز اول که تقاضای مرا خواندند و دستوردریافت اجازه نامه از اتحادیه بلورفروشان را دادند راجع به اتحادیه خرازی فروشها چیزی نگفتند و حالا پس از یک هفته؟...

بقیه در صفحه ۲۳

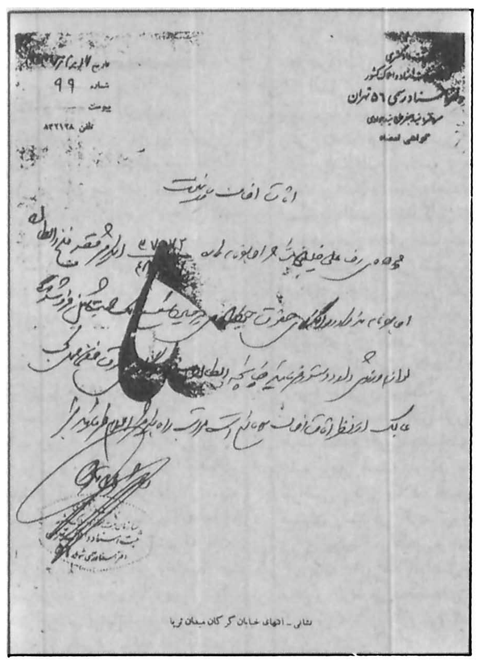

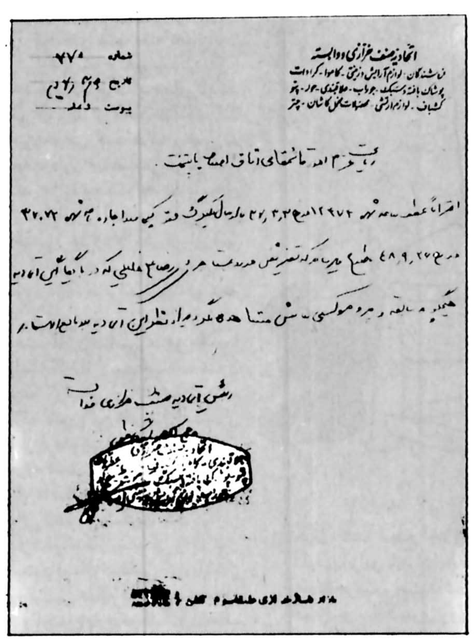

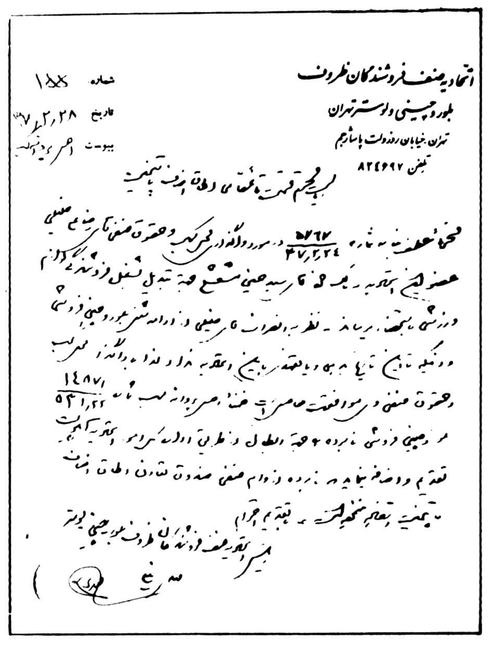

با فریزر خانگی کِن وُود
آسوده تر زندگی میکنید

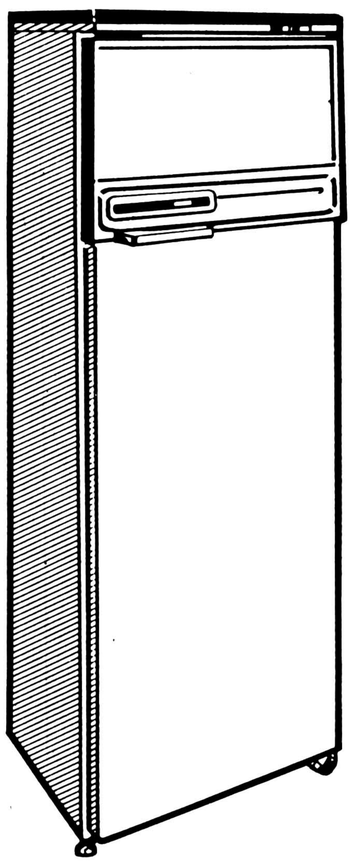

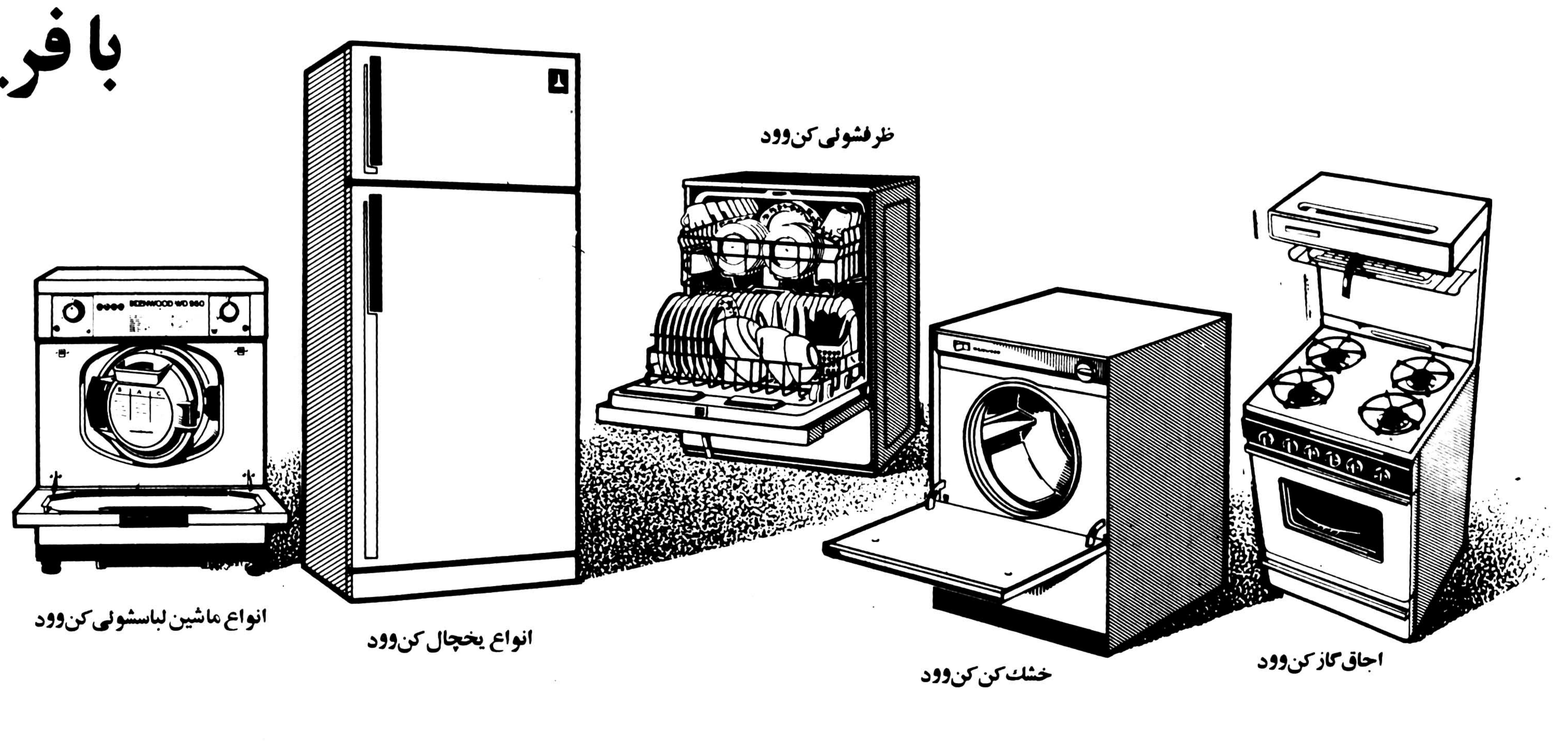

سری هم آهنگ لوازم خانگی کِن وُود مخصوص زندگی آپارتمانی

اکنون کارخانجات کن‌وود انواع فریزرهای خانگی را عرضه میکند. با داشتن یك فریزرخانگی کن‌وود ازوقت خود برای خرید روزانه صرفه‌جوئی میکنید و همیشه در منزل مواد غذائی سالم در اختیار خواهید داشت.

با انتخاب سری هم آهنگ لوازم خانگی کن‌وود

ازبرنامهٔ هم آهنگ: سرویس ـ تعویض قطعات ونظارت مستمر به همه وسایل خانگی یکجا استفاده کنید این برنامه سالهاست که درکشورهای بزرگ صنعتی و در زندگی آپارتمانی با موفقیت اجرا میشود.

KENWOOD

شرکت نمود (سهامی خاص) نماینده انحصاری کن‌وود انگلستان درایران

قسمت بازرگانی و نمایشگاه: خیابان تخت جمشید ـ ساختمان بلر
تلفن های ۱۸ تا ۸۳۲۰۱۷ ـ ۷ تا ۸۳۳۰۰۵ ـ ۹ تا ۸۳۸۰۷۶ ـ ۸۳۶۷۷۹

قسمت سرویس: خیابان سوم اسفند ـ شماره ۴۴ ـ تلفنهای ۹۶ تا ۳۷۸۰۹۲

اطلاعات
بنیانگذار: عباس مسعودی
صاحب امتیاز و مدیر: فرهاد مسعودی
سال پنجاه و دوم
محل اداره: خیابان خیام، ساختمان اطلاعات
تلکس ۲۱۳۳۶ـ تلگرافی: اطلاعات. تهران
تلفن ۳۲۸۱

سخن روز

کمیته های انقلاب اداری

اعضای کمیته های اجرای انقلاب اداری دوروز پیش با نخست وزیر ملاقات داشتند و رئیس دولت ضمن تشریح وظایف آنها اعلام داشت که برای تسهیل در کار پیشرفت کار کمیته ها اختیارات وسیعی به آنها تفویض شده و از جمله درهای کلیه مراجع اداری به روی آنها بازخواهد بود.

کمیته هایی که بدین ترتیب، نسبت به اجرای موازین انقلاب اداری در سازمانهای دولتی اقدام خواهند کرد، هر کدام شش عضو دارند. سه عضو از طرف حزب تعیین میشود و سه عضو دیگر از طرف سازمان مربوط.

نخست وزیر در ملاقات با اعضای کمیته ها، نقش حساسی را که آنها در زمینه مهمترین و دشوارترین برنامه دولت یعنی اجرای انقلاب اداری بر عهده خواهند داشت تشریح کرد و یادآور شد در درجه اول آنها باید به کار ارباب رجوع برسند و عواملی را که باعث معطلی، سرگردانی، اتلاف وقت و در نهایت امر نارضایی مراجعان میشود از سر راه بردارند، از این لحاظ هرکدام از کمیته ها «سنگ صبور» ارباب رجوع سازمان مربوط خواهند بود که وظیفه نظارت و بازرسی را توأما انجام میدهند. بعلاوه همانقسم که آقای نخست وزیر اظهار داشت قطعا در جریان انجام این وظایف، آنها به نقایص کار و عواملی که موجب رکود کارهای اداری و احتمالا ایجاد فساد میشود برخورد خواهند کرد و میتوانند موضوع را به مراجع مسؤول اطلاع دهند تا دولت در رفع آن موارد اقدام کند.

کمیته ها با این مشخصات و این وظایف، از این هفته در ۲۶ وزارتخانه و تعدادی از سازمان های وابسته به دولت مستقر میشوند و کار خود را آغاز میکنند که هرگاه در راه اجرای وظایفشان توفیق یابند پیروزی بزرگی برای دولت آموزگار خواهد بود. چه، در انصورت دولت میتواند ادعا کند که با کمترین هزینه و کمترین تشکیلات یک مشکل اساسی را از پیش پا برداشته و آسانترین راه را برای رفع ناراحتی و نارضائی مردم پیش پای آنها گذارده است.

توفیق در اجرای این برنامه قبل از هر چیز مشروط به حسن انتخاب و دقت در گزینش افرادی است که به عضویت کمیته ها درمی آیند. زیرا اگر آنها از هر لحاظ پاک و منزه، خالی از عقده و حب و بغض، بصیر در کار اداری و آشنا به مقررات و قوانین، دلسوز، مبتکر، موجه نباشند طبعا نمیتوانند وظیفه‌یی بدین اهمیت را تکفل کنند و بعد از چند روز یا خودشان قوز بالای قوز میشوند و یا اینکه حتی پیشخدمت های ادارات نیز تحویلشان نخواهند گرفت.

تفسیر سیاسی روز

زمان اقدام قاطع امریکا درخاورمیانه

علیرضا جهانشاهی

طی چند روزی که از انتشار پاسخ مناهیم بگین نخست وزیر اسرائیل به آمریکا در زمینه روشن کردن وضع و سیاست اسرائیل در ساحل غربی رود اردن گذشت، مفسرین و ناظران سیاسی بین المللی فرصت یافتند تا به بررسی عمیق و همه جانبه طرح اسرائیل برای آتیه ساحل غربی رود اردن بپردازند و کلیه کسانی که چنین بررسی را انجام داده اند، در این باره که اسرائیل بهیچوجه حرف تازه‌ای برای گفتن نداشته متفق القولند.

یکی از جالب توجه ترین تحولاتی که بدنبال انتشار طرح اسرائیل صورت گرفته، عکس العملی است که این طرح درمیان آمریکائیان طرفدار اسرائیل و یهودیان مقیم آمریکا ایجاد کرده که در راس آنها میتوان از سناتور جاویتس یاد کرد. جاویتس که خود یهودی است، همیشه در سنای امریکا بعنوان یکی از متعصب ترین و سر سخت ترین ـ مدافعان منافع اسرائیل شناخته شده و باین علت است که نظرات او همیشه بمانند نمونه معتبری از احساسات یهودیان آمریکا محسوب گردیده است.

سناتور جاویتس هم مانند صد ها هزار آمریکائی و میلیونها نفر دیگر انسانهای این جهان، بالاخره متوجه شده که اسرائیل بطور صمیمانه و جدی، خواستار حل شرافتمندانه مسئله خاورمیانه نیست و پافشاری رهبران دولت اسرائیل در این زمینه به حدی رسیده که حامیان سنتی این کشور، در آمریکا هم دیگر خود را قادر نمی بینند که مانند سابق و بدون قید و شرط، از خواستهای بگین و همراهان او حمایت کنند. سناتور جاویتس طی سخنرانی خود در سنای آمریکا به انتقاد از روش های حکومت مناهیم بگین پرداخت واهمیت این انتقاد در اینست که سخنان جاویتس را میتوان معرف احساسات صد ها هزار آمریکائی طرفدار اسرائیل دانست و میتوان با اطمینان انتظار داشت که موج انتقاد از اسرائیل بخاطر کوتاهی و اهمال ورزیدن در راه حل مسئله خاورمیانه روز به روز ابعاد گسترده تری در سراسر آمریکا پیدا بکند.

چنین است که برخی از مفسرین عقیده دارند، طی دهه آینده از سال ۱۹۷۸ بعنوان سالی یاد میشود که طی آن اسرائیل متوجه شد، دیگر قادر نیست بطور دربست روی حمایت بدون قید و شرط آمریکا حساب بکند. کسانی که این عقیده را دارند اضافه میکنند هر وقت اسرائیل متوجه شود آمریکا بطور جدی خواهان اجرای یک سیاست منصفانه وعادلانه در خاورمیانه است مجبور خواهد شد دست از سماجت بردارد.

پس از آخرین مسافرت ناموفق مناهیم بگین به ایالات متحده که طی آن جیمی کارتر نخست وزیر اسرائیل را از نارضایتی آمریکا از سیاستهای لجوجانه تل آویو آگاه کرد خود بگین و بعضی از وزیران کابینه او به خبرنگاران گفتند آمریکا قادر نیست اسرائیل را در راه حل مسئله خاورمیانه تحت فشار بگذارد. ولی حقایق اوضاع چیز دیگریست و حتی بگین و یاران او هم میدانند که اسرائیل بدون کمک های اقتصادی و پولی و نظامی آمریکا قادر نیست بیش از دو یا سه روز دوام بیاورد و اگر سیل کمک های گسترده مالی آمریکا به اسرائیل قطع شود، دیری نخواهد کشید که اقتصاد بیمار و لرزان اسرائیل سقوط کرده و متلاشی خواهد شد.

اظهارات مناهیم بگین و سیاست اعلام شده اسرائیل نسبت به ساحل غربی رود اردن و سایر جوانب مسئله خاورمیانه نشان میدهد که رژیم بگین در وهله اول میخواهد تا سرحد امکان با ادامه وضع «نه صلح، نه جنگ» برای خود وقت بیشتری دست و پا بکند.

بگین و سیاست مداران اسرائیل باخود حساب میکنند که اگر بتوانند باوقت کشی و تلف کردن امکانات موجود برای دست یابی به صلح، وضع فعلی را حداقل تا سال آینده ادامه دهند، انوقت دور بعدی انتخابات ریاست جمهوری آمریکا چندان دور نخواهد بود و کارتر دیگر نخواهد توانست از ترس از دست دادن آرای یهودیان آمریکا و آمریکائیان طرفدار اسرائیل این کشور را تحت فشار قرار دهد.

این دقیقا همان چیزیست که اعراب میانه‌رو و معتدل از آن وحشت دارند و باین دلیل است که نقش آمریکا که در حال حاضر صاحب همه کلید های حل بحران خاورمیانه است ابعاد مهمتری پیدا میکند.

با تحولاتی که در میان طرفداران اسرائیل در آمریکا و در جامعه یهودیان آمریکا در حال شکل گرفتن است، پرزیدنت کارتر باید قبول کند که زمان بهتری برای اقدام جدی در زمینه حل مسئله خاورمیانه بدست نخواهد آورد و اگر او بتواند با اجرای سیاستهای مناسب و در صورت لزوم قدری خشن به مناهیم بگین بفهماند که منافع دراز مدت نه تنها اسرائیل بلکه آمریکا و همه جهان در اینست که مسئله خاورمیانه به حقوق حقه مردم فلسطین حل و فصل گردد، تردیدی نیست که رای دهندگان آمریکائی دردور بعدی انتخابات ریاست جمهوری ازاو بعنوان رهبر شجاع و خردمندی که اجازه نداد منافع بشریت قربانی کوته بینی های مشتی افراد متعصب که چون کبک سر به زیر برف دارند شود، حمایت و پشتیبانی خواهند کرد.

آقایان نمایندگان

ماده ۱۰ معارض اصل یازدهم متمم قانون اساسی است

حسن صدر

تعقیب مقاله دیروز قرار شد معایب دیگری که در قانون «اصلاح پاره‌ای از قوانین دادگستری» بنظر میرسد مورد گفتگو قرار گیرد اینک آن:

۱ ـ آقایان نمایندگان مجلسین توجه نکرده اند قانون تصویبی معارض اصل یازدهم متمم قانون اساسی است.

اصل یازدهم میگوید «هیچکس را نمیتوان از محکمه‌ای که باید درباره او حکم کند منصرف کرده مجبورا به محکمه دیگری رجوع دهند.» ولی مجلسین که بیش از همه افراد وطبقات دیگر مردم باید حرمت قانون اساسی و متمم آن را رعایت کنند، نمایندگانی که سمت و صلاحیتشان وابسته اصالت و سلامت متمم قانون اساسی است، با داشتن تعداد قابل توجهی حقوق دان، قاضی و وکیل عدلیه و بخصوص مجلس سنا که عده‌ای از وزرای اسبق دادگستری و رئیس سابق دیوان کشور را در خود جای داده، ماده دهم قانون اصلاح پاره‌ای از قوانین دادگستری را باین شرح تصویب کرده اند:

ماده ۱۰ ـ «در هر دعوای حقوقی که ظرف پنجسال دادگاه نتوانسته رأی بدهد، خواهان اصلی میتواند از محکمه تقاضا کند دعوی به داوری ارجاع شود» اکنون فرض کنید طرف راضی به ارجاع بداوری نیست و از انتخاب داور اختصاصی و سرداور امتناع میکند، در چنین موردی ماده ۱۰ به محکمه اجازه داده بجای طرف ممتنع داور اختصاصی او و سر داور را انتخاب کند و مدعی علیه ناچار است داوران نا شناخته را بپذیرد و اگر ازرأی آنها ناراضی بود بر خلاف اصل کلی که هر دعوائی را در سه مرحله میتوان رسیدگی کرد. ازرأی داوران فقط میتواند استیناف بدهد ورأی استیناف، قطعی و غیر قابل فرجام است.

ماده ۱۰ بر خلاف اصل یازده متمم قانون اساسی، مدعی علیه را مجبور کرده از محکمه‌ای که باید بکار او رسیدگی کند، عدول کرده و به رأی داورانی که علیرغم نارضائی او انتخاب شده اند، تمکین کند و اگر تن نداد، بر خلاف قانون آئین دادرسی که دعاوی بیش از بیست هزار تومان را قابل فرجام میداند، از فرجامخواهی نسبت به رأی داوران تحمیلی محروم است.

۲ ـ در قانون سابق و قبل از «اصلاح» شاکی میتوانست از تخلف قاضی مستقیما بدادگاه عالی انتظامی شکایت کند، در این قانون ماده ۲۶ این حق را از او گرفته و امکان رسیدگی را موکول با علام وزیر عدلیه یا کیفر خواست دادستان انتظامی کرده است.

باز برای خوانندگان نا آشنا به قوانین عدلیه توضیح میدهم که قاضی با همه حرمتی که در قانون و اجتماع دارد، ممکنست با تخلف از قانون، حق کسی را تضییع کند.

تشکیلات خاصی بنام دستگاه انتظامی قضات در سطح مملکت برای رسیدگی به شکایت اشخاص و رسیدگی باین تخلفات پیش بینی شده، این دستگاه مرکب از دو قسمت است:

۱ ـ دادسرای انتظامی قضات ۲ ـ محکمه عالی انتظامی قضات.

رئیس دادسرا، قاضی عالی رتبه‌ای است بنام دادستان که بحد کافی دادیار تحت نظر او کار میکنند. محکمه مرکب است از رئیس و چهار قاضی اصلی و یک علی البدل.

دادسرا اگر شکایت را موجه دید، دلائلی که بر صحت آن بدست آورده بصورت کیفر خواست علیه قاضی متخلف تقدیم محکمه میکند.

اکنون باین نکته توجه کنید که علیرغم اصل معروف استقلال قوه قضائیه و استقلال قضات (شق دوم اصل ۲۷ و اصل ۲۸ متمم قانون اساسی) وزیر عدلیه بر تمام دادستانها حتی دادستان کل کشور ریاست فائقه دارد و همه تحت امر مستقیم وزیر قرار دارند.

طبق ماده ۳۸ قانون سازمان دادگستری، دادگاه عالی انتظامی قضات میتواند رأسا به شکایت اشخاص از قضات رسیدگی کند.

ولی ماده ۲۶ قانون اصلاحی جدید، این حق را از شاکی و محکمه هر دو گرفته و به وزیر وقت دادگستری سپرده، زیرا محکمه جز با علام وزیر یا کیفر خواست دادستان انتظامی که او هم تحت امر وزیر است، حق رسیدگی ندارد.

۳ ـ دادگستری از حیث کمیت و کیفیت قاضی در منتهای مضیقه است. بارها در همین روزنامه از من و دیگران خوانده اید که بیست سال پیش، پانزده میلیون جمعیت یک هزار قاضی داشته امروز هم ۳۴ میلیون با بالا رفتن وحشت انگیز تعداد جرم و تنزل

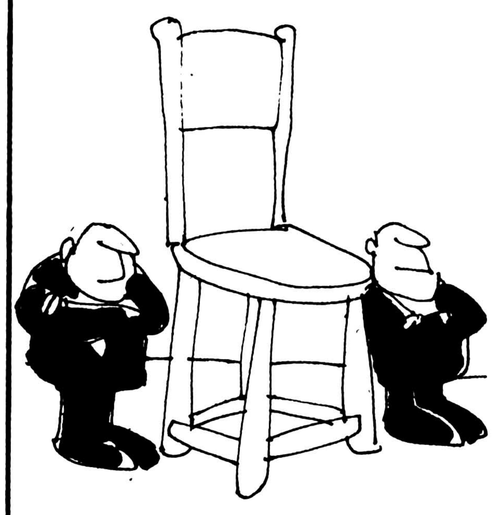

نگران کننده سطح اخلاق، باز هم حدود هزار قاضی فعال بیشتر ندارد. بنابراین باید شرایط خدمت را از حیث تامین نیاز مادی قضات و حفظ حرمت و حیثیت شغل قضا بحدی جالب کرد که لیسانسیه های حقوق جز بدادگستری روی نکنند.

قانون اصلاحی جدید، تاسیس دانشکده علوم قضائی را بمنظور تربیت قاضی پیش بینی کرده تا اینجا بسیار بجا است، ولی متاسفانه قید شده لیسانسیه ها جز در عدلیه نمیتوانند خدمت کنند.

قاضی که میداند هیچ جا جز عدلیه او را راه نمی دهند، وکالت هم نمیتواند بکند، چگونه میتواند صاحب شخصیت و استقلال فکر و اراده باشد.

برای جبران کمبود الزام و اجبار قاضی بماندن اگر از حیث کمیت دوای درد باشد از نظر کیفیت مسلما سطح ارزش علمی و اخلاقی از آنچه هست پائین تر خواهد آمد.

بجای الزام و راه بستن، باید شرایط خدمت، خاصه در شهرستانها بقدری جالب و دلپسند باشد که داوطلبان عدلیه آنجا را بهر جای دیگر ترجیح دهند.

اینها نکاتی است که بامید جلب توجه آقای وزیر دادگستری به جبران این اشتباهات نوشتم ایشان میدانند که اگر این مسند دائمی بود و وزرای سلف مانده بودند، چه به از این که خاطره‌ای که از وزیری میماند ورای مسائل روز مره، استحکام بنیان عدالت و لااقل باز نگاهداشتن طرق حقگزاری و دادرسی باشد.

چهل سال قبل...

هیأت رئیسهٔ انجمن های فرعی انتخابات تعیین شدند

انجمن های فرعی نظارت برانتخابات تهران هیئت رئیسه خودرا بشرح پائین انتخاب و به انجمن مرکزی معرفی نمودند:

بخش ارگ ـ رئیس آقای دکتر عباس ادهم. نایب رئیس آقای سید اسماعیل.

بخش دولت ـ آقای هدایت «میرالملک سابق» رئیس. آقای شیخ الاسلام ملایری نایب رئیس

بخش قنات آباد ـ آقای خلیقی رئیس. آقای رفیع زاده نایب رئیس

بخش سنگلج ـ آقای شباهنگ رئیس. آقای نجم آبادی نایب رئیس

بخش چالمیدان ـ آقای دکتر آصف تاج بخش رئیس. آقای یوسف تهرانچی نایب رئیس

بخش بازار ـ آقای محیط لاریجانی رئیس. آقای علی محمدحسنین برنجی نایب رئیس

بخش شهرنو ـ آقای غلامرضا سوراسرافیل رئیس. آقای ابوالقاسم ملایری نایب رئیس.

مجمع عمومی شرکت تلفن

ساعت پنج و نیم بعداز ظهر مجمع عمومی سالیانه شرکت سهامی تلفن باحضور هیئت مدیره، مدیر شرکت و صاحبان سهام در عمارت شرکت تشکیل گردید.

ابتدا گزارش سالیانه شرکت و گزارش بازرسها قرائت گردید. بعد آقایان روحی و محیط شهیدزاده و بعضی از دارندگان سهام راجع به امور شرکت و بهبودی وضع آن سخن راندند و تراز نامه شرکت خوانده شد و سود ویژه سهام ازقرار هرسهم ۵۰ ریال و ده دینار باطلاع عموم رسید و اجازه پرداخت آن موکول به اطلاع ثانوی گردید.

درپایان انتخاب بازرسها بعمل آمد و آقایان شباهنگ، مشایخی، چایچی بسمت بازرس معین شدند

نرخ برنج

برطبق آگهی شرکت سهامی برنج نرخ برنج لنگرود مطابق شرح زیر تعیین شده است:

برنج چمپا درجه یک هرتن ۱۱۴۶/۶۰ ریال خارج شهر ـ یک تن ۹۸۷ ریال داخل شهر

برنج چمپا درجه دو هرتن ۶۹۶ ریال خارج شهر

برنج صدری درجه یک هرتن ۲۰۰۰ ریال خارج شهر

برنج صدری درجه ۲ هرتن ۱۸۳۲/۳۵ ریال خارج شهر

برنج صدری درجه ۳ هرتن ۱۵۶۶/۶۵ ریال خارج شهر

از ملاحظه ارقام فوق نتیجه میشود که قیمت برنج نسبت بهفته پیش هر ۱۶/۳۸ کیلو دوریال افزایش یافته و فعلا هر ۱۶/۳۸ کیلو چمپا ببهای ۱۶ ریال درداخله شهر بمصرف فروش میرسد.

شاگردان اول

امتحانات سیکل دوم متوسطه دختران اصفهان بپایان رسید و از میان ۱۷ تن دانش آموزان دبیرستان بهشت آئین دوشیزه ملک ودادی با معدل ۱۵/۶ اول و دوشیزه مهری نژند با معدل ۱۵/۳ شاگرد دوم شدند.

از میان ۳۹ تن داوطلبان سیکل اول دختران دوشیزه سعیده سطوتی و دوشیزه اختر دکتر مجدی هر دو با معدل ۱۵/۸۷ شاگرد اول شده اند.

از میان ۱۹۶ تن دوشیزگان که در امتحانات ابتدائی شرکت نموده بودند دوشیزه شوکت ملکوتی با معدل ۱۶/۴ شاگرد اول و دوشیزه وخشوری با معدل ۱۵/۵۰ از دبستان ناموس شاگرد اول و دوم شده اند.

از ۶۹۶ نفر داوطلب امتحانات ابتدائی پسران محمد مکارمی اسفرجانی دانش آموز دبستان حکیم نظامی با معدل ۱۸/۶۸ شاگرد اول شده است.

از ۲۲۸ تن داوطلب امتحانات سیکل اول پسران محمد مستعانی دانش آموز دبیرستان سعدی با معدل ۱۶/۴۸ شاگرد اول و محمد حسین ملاباشی دبیرستان گلبهار با معدل ۱۵/۴۳ شاگرد دوم شده اند

ورود استاندار و پیشکار

رفسنجان ـ جناب آقای علی سهیلی استاندار کرمان آقای گنجه پیشکار دارائی وارد شده محلی را که برای آسایشگاه در نظر گرفته شده بود بازدید نمودند و هنگام عصر نیز محل گورستان و غسالخانه جدید را ملاحظه و دستورهائی برای تکمیل ساختمان آن دادند.

تغییر مأموریت

آقای مجلل ثقفی امین صلح رفسنجان از طرف وزارت دادگستری به بهبهان منتقل شدند.

کمیسیون تشخیص

بندر پهلوی ـ بمنظور تعیین کارمندان تشخیص مالیات پزشکان در سال ۱۳۱۸ از آقایان پزشکان بندر پهلوی دعوتی در بخشداری بعمل آمد. آقایان دکتر عباس زاده و دکتر نعیمی بسمت کارمندان اصلی و آقایان دکتر سرور کریملی و دکتر کمال کارمندان علی البدل تعیین شدند.

و نیز از طرف بازرگانان بندرپهلوی طبق معرفی اطاق بازرگانی آقایان یوسف زمانی و نصرت معتمد بسمت کارمندان اصلی و آقای علی طاهباز و آقای جوادکیا کارمند علی ـ البدل تعیین شدند.

و از طرف رسته ها طبق معرفی انجمن شهرداری آقایان محمد مهدی پور خلیلی و محمد هادی نظری کارمندان اصلی و آقایان محمد تقی وهاب زاده و ابوالقاسم آمیغ بعنوان کارمند علی البدل تعیین شدند.

امتحانات دفتریاران

امتحان کتبی سردفتران درجه سوم و دفتریاران درجه اول شیراز با حضور آقایان قضائی رئیس دادگستری و فاطمی رئیس ثبت اسناد و معظمی دادستان در اداره ثبت بعمل آمده اسامی قبول شدگان بقرار زیر برای صدور ابلاغ رسمی بمرکز ارسال شد:

آقایان صدرالدین بلاغی، محمدخلیل کمپانی، علی شریعت، محمدحسن مقدسی، سیدعلی مرتضوی، سیدهاشم ادقامی، سیدعطاءالله انوار، حسام‌الدین تحریری

نرخ گوشت

مدیر ـ نرخ گوشت از قرارهرسه کیلو ۱۱/۴ ریال به ۹/۶ ریال تنزل یافته است.

«نقل از اطلاعات ۳ تیر ۱۳۱۸»

قحط‌الرجال است یا قطع‌الرجال؟

منوچهر سعید وزیری

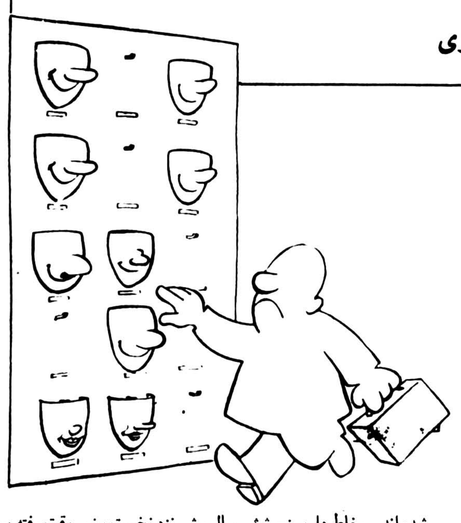

سحرزهاتف غیبم رسید مژده بگوش
که دورشاه شجاع است می دلیربنوش
بصوت چنگ بگوئیم آن حکایت ها
که از نهفتن آن دیگ سینه میزدجوش
«حافظ»

از قول آقای دکتر هوشنگ نهاوندی نقل شده بود که: «ایران گرفتار قحط‌الرجال است»، ولی توضیح داده نشده بود که مبنای این مسئله چیست و براساس چه اطلاعاتی این حرف مطرح شده است...

نگارنده با عرض پوزش، برای اینکه روشن شود که راجع بچه مطلبی صحبت میکنیم، قبلا ابتنباط خودم را از کلمه «قحط الرجال» می نویسم تا اگر گوینده و یا نقل قول کننده منظور دیگری از این بیان داشته اند آزادانه برای تصحیح استنباط مخلص توضیح بفرمایند... و چه بسا که هم اکنون هم بعلت نواوریهائی که درگفت و شنودها و نگارش اصطلاحات زبان فارسی بعمل آمده است، عده زیادی باشند که درواقع معنای عبارت عربی «قحط‌الرجال» را ندانند!

✱ بزبان ساده میتوان اینطور گفت که «قحط الرجال» یعنی: کمیابی و نایابی مردان لایق و کاردان....

حتی به شوخی از یکی از دیوانسالاران دوران نه چندان دور نقل قول شده است که، وقتی که میخواسته است از مهمانانش بعلت نبودن آبلیمو برسرمیز غذا پوزش بخواهد، گفته بود: آقا، این روزها قحط‌الرجال آبلیمو پیدا شده است..!

(منظورش این بوده که آبلیمو پیدا نمی شود)

✱✱✱

بخاطرم رسید که درجریان مبارزات ملی شدن نفت که دکتر مصدق نخست وزیر بود، و درخانه‌اش بکار صدارت می پرداخت، یک روز باتفاق خلیل ملکی و یکی دو نفردیگر ـ که البته نفراصلی مرحوم ملکی بود و ما همراهان او بودیم ـ بخانه نخست وزیر رفتیم، و بایشان گفتیم:

«حالا که مسئله نفت حل نمی شود و گرفتار مشکلات و موانعی شده است، خوب است لااقل ایشان دستگاههای دولتی و اداری مملکت را اصلاح کرده و اصولا اشخاصی را برسرکارها بگمارند که طرح و برنامه هائی برای وضع اقتصادی و اجتماعی مملکت داشته باشند و...و....» و تاحدی هم از تسلط توده ای ها اعلام خطر کردیم و....و.... نخست وزیر با حالت مخصوصی که داشت گفت:

«آقا، مملکت آدم ندارد، شما آدم معرفی کنید من برای هرآدم که شما معرفی کنید صدتومان به شما انعام میدهم»!

من که امروز خیلی جوان بودم ـ وطبعا فضول‌تر از حالا ـ بایشان عرض کردم:

«چطور است که مملکت نهضت ملی دارد ولی آدم ندارد؟!»

وپریروز که عبارت «مملکت گرفتار قحط‌الرجال است» را درروزنامه از قول آقای نهاوندی خواندم بی اختیار بیاد حرف مرحوم دکتر مصدق افتادم، که عجیب است، سالیان سال است که با واقعا این بیماری قحط‌الرجال ادامه دارد و کوششی برای درمان این بیماری بعمل نمیاید و یا این سوءتفاهم و اشتباه همچنان وجوددارد که خیال میکنیم مملکت آدم ندارد، و حال آنکه مملکت آدم دارد ولی درجایشان قرارندارند، و یا بهتر بگویم، جایشان را کسان دیگری اشغال کرده اند!!

ومخلص همچنانکه آنروز عقیده داشتم امروز نیز برآن عقیده هستم که اگر درمملکت انقلابی بوقوع بپیوسته و تحولاتی صورت گرفته ـ که حقا هم ژرف و بسیار شکوهمند بوده است ـ بی تردید ادم های شایسته ووطنپرست و کاردان هم وجوددارند منتها متاسفانه معیارشناسائی آدمها و گزینش آنان برای کارها، دیروز یکصدتومان انعام بود، و امروز هم چیزی شبیه همین حرف ها....

مادام که جای ادمها و رجال واقعی را اشباه رجال گرفته باشند ـ چه آنها بهردلیل گرفته باشند و چه اینها بهردلیل برکنار مانده باشند ـ رجال واقعی برکنار خواهند ماند و مملکت را از وجودشان محروم خواهند نمود... خصوصا اینکه افراد زیادی هم هستند و بودند که بدون خودخواهی و بدون ناز و غمزه و بدون توقعات بیهوده همیشه حق را گفته اند و خیرخواه هم بوده اند ولی چون «رقص تمام» بلدنبوده اند و کیسه‌ای هم ندوخته بودند بعنوان عناصرمزاحم و نامطلوب شناخته شده اند. بخاطردارم پنج شش سال پیش نزد نخست وزیر وقت رفته بودم تا درباره یکی از استادان دانشگاه که فقط بسبب خویشاوندی با یکی از آن باصطلاح عناصرمزاحم! و نامطلوب! کارش را گرفته و نانش را بریده بودند صحبت کنم، تا بلکه شغلش را دوباره بدهند و بکار مشغول شود... آقای نخست وزیرگفتند: «این شخص برادرش دیوانه است...»... عرض کردم اولا دیوانگی برادرش چه ربطی به او دارد؟ او که دیوانه نیست، مردی است تحصیل کرده، استاددانشگاه، و درامور اداری متخصص، و...و... ثانیا برادرش چه دیوانگی کرده است؟ او هم مردی است با سواد، روشنفکر، زحمتکش، و تاحدی که من اطلاع دارم بسیار وطنپرست، و چه طرح ها و پیشنهادهای اصلاحی تقدیم مقامات مملکتی کرده است....؟!

آقای نخست وزیر گفتند:

«اگر دیوانه نبود اینهمه مقامات و مشاغل استانداری و ریاست دانشگاه و غیره و غیره که باو دادیم از دست نمیداد و دیوانه بازی درنمی آورد... اگر تنها یکی از این شانس ها را بتو و یا بهرادم حسابی میدادیم چه کارها که نمیکردید و چه موفقیت ها که بدست نمیاوردید؟!» عرض کردم: «اگر میدانید که واگذاری یکی از این شانس ها میتواند موجب انجام خدماتی بشود پس چرا بازهم مقام ها را دراختیار آدمک ها میگذارید؟ و اگر او هم گناهکار است چرا مجازاتش نمی کنید؟...»

ولی ایشان با لبخندی و مخلص با لبخندی دیگر صحبت را تغییردادیم زیرا هم من و هم ایشان میدانستیم که مهمترین شرط واگذاری مقامات و مواضع خدمت، تسلط داشتن به «هنر رقص تمام» است... وگرنه هم اکنون درمیان طبقات مختلف مردم ایران اعم از همین بازاریانی که درحجره های تنگ و تاریک نشسته اند، طلبه هائی که درگوشه های مساجد و مکاتب یا حق می گویند و دود چراغ میخورند، فرهنگیان و دبیران و آموزگاران و دانشگاهیانی که واقعا دانشمند و معتقد به خدمت فرهنگ و ادم سازی هستند، و حتی زارعان آزادشده و روستانشینان و کارگران و صاحبان کارگاههای خرده پا که افتان و خیزان روی پای خود ایستاده اند مردان و زنانی هستند درنهایت کاردانی ووطنپرستی و دلسوزی و استخواندارای که قادرندبرمواضع حقیقی خدمت، مهمترین خدمات را ـ نه به شیوه حاجی میرزا آقاسی های زمانه ـ بلکه مانند رجال بزرگ کشورهای پیشرو و آزادجهان تقدیم وطنشان نمایند.. البته این اشخاص تملق و تزویر و رقص تمام بلدنیستند، و از اظهارعقیده شان بسود ملک و ملت هراس و تردید بدل خود راه نمیدهند و از اینکه آنها را از مقامات بدور سازند وحشت ندارند اما باجرئت میتوان گفت که بوطن و تاریخ پرافتخار ووحدت ملی و مقدسات میهنی و قانون اساسی و اصول انقلاب و رستاخیز واقعی ایمان ودلبستگی دارند و باصمیمیت و صداقت به رئیس مملکت و ملت خدمت میکنند و درروزهای سخت و طوفانی بجای فرارویشت کردن به میهن حاضرند جان خود را درراه وطنشان بدهند... آنها کسانی هستند که وقتی که قبول میکنند تاریخ ایران برپایه نظام شاهنشاهی استوار است دیگر هرگز باین باوربزرگ پشت نمیکنند، و... و... ولی مادام که از مردان واقعی و آدمهای حسابی توقع دوروئی و دروغ و رقص تمام داریم و درستکاری و جدی بودن را دیوانگی نام می دهیم و لزوما مواضع خدمت را به آدمک ها و کسانی واگذار میکنیم که از ما پائین تر باشند، تا دنیا دنیاست بنظرجناب نهاوندی چنین خواهد آمد که گویا مملکت دچارقحط‌الرجال است!

امروز در تاریخ

نوشیروان کیهانی‌زاده

۲۳ ژوئن (جمعه)

۱۷۲۲ ✱ ملکه انگلیس به فرانسویان مقیم نواسکوتیا اخطار کرد ظرف یک سال یا تابعیت او را بپذیرند و یا کانادا را ترک کنند.
۱۷۲۴ ✱ روسیه و عثمانی در قسطنطنیه (استانبول) قرار دادی علیه ایران امضاء کردند. در این عهد نامه تضمین «ایروان» برای عثمانی پیش بینی شده بود.
۱۷۸۵ ✱ «فردریک» کبیر پادشاه پروس اتحادیه امیر نشینان آلمان را تشکیل داد
۱۸۴۸ ✱ وقایع معروف به «روزهای ژوئن» در فرانسه با کشته شدن هزاران کارگر آغازشد. این کارگران طبق دستور ژنرال کاونیاک که به نیروهای مسلح فرمان داده بود مانع بسته شدن مغازه ها وکارگاهها شوند کشته شدند.
۱۸۸۶ ✱ پارلمان فرانسه عناوین و امتیازات خانواده های بناپارت واورلئون را لغو کرد.
۱۹۰۸ ✱ محمد علی شاه قاجار پادشاه ایران به حکومت مشروطه در این کشور پایان داد، یعنی قانون اساسی را عملاً لغو کرد.
۱۹۳۴ ✱ عربستان سعودی و یمن با امضای پیمانی به جنگ ۶ هفته خود پایان دادند.
۱۹۳۵ ✱ موسولینی دیکتاتور ایتالیا پیشنهاد انگلیس را در مورد صرفنظر کردن از تصرف اتیوپی رد کرد.
۱۹۳۷ ✱ آلمان وایتالیا از جامعه ملل خارج شدند
۱۹۵۹ ✱ عراق از گروه استرلینگ خارج شد
۱۹۷۲ ✱ انگلیس لیره استرلینگ (پوند) را شناور ساخت

۲۴ ژوئن «شنبه)

۱۴۹۷ ✱ جان کابوت کاشف اروپائی قدم به آمریکای شمالی گذارد. وی اولین سفید پوستی بود که به این منطقه رسید.
۱۵۲۰ ✱ هرناندو کورتز کاشف اسپانیائی مکزیک وارد مکزیکوسیتی شد.
۱۵۳۵ ✱ امپراتوری مقدس برای فتح تونس به شمال افریقا لشکر کشید.
۱۸۱۲ ✱ ارتش ناپلئون از رود نیمن گذشت و وارد قلمرو روسیه شد.
۱۸۲۱ ✱ «سیمون بولیوار» ارتش استعماری اسپانیا را در کارابوبو در هم شکست و استقلال ونزوئلا را تامین کرد.
۱۸۹۴ ✱ یک آنارشیست ایتالیائی در شهر لیون کارنوت رئیس جمهوری فرانسه را ترور کرد.
۱۹۲۰ ✱ ارتش یونان برای تصرف آسیای صغیر به این منطقه لشکر کشید، اما میهن پرستان ترک در برابر این تجاوز دست به مقاومت شدید زدند.

روسیه و عثمانی برضد ایران متحد شدند

محمد علی شاه قاجار به حکومت مشروطه پایان داد

محمد علی شاه قاجار

۱۹۲۲ ✱ ناسیونالیستهای آلمان «والتر راتنو» وزیر خارجه این کشور را به قتل رساندند.
۱۹۳۱ ✱ شوروی وافغانستان با یکدیگر قرار داد بی طرفی و عدم تعرض امضاء کردند.
۱۹۴۲ ✱ ارتش آلمان خانواده سلطنتی هلند را به آمریکا تبعید کرد.
۱۹۵۶ ✱ جمال عبدالناصر به ریاست جمهوری مصر انتخاب شد.
۱۹۶۰ ✱ یونان، یوگسلاوی و ترکیه پس از ۶ سال اتحادیه بالکان را منحل کردند.
۱۹۶۳ ✱ شوروی اولین انتقاد از رهبران چین را آغاز کرد و این جنگ مسلکی هنوزادامه دارد.

ای انسانها!

محمد فیضی
دبیر کل بازنشستگان بانک ملی ایران

ای واضعان قانون ـ ای شیوخ ملت ـ ای سناتورهای محترم ـ ای نمایندگان مردم ـ ای وزرا، ـ ای وکلا ـ ای حقوقدانان باعز وشان! داستانی که قبلا خوانده اید و اینک با کمال تاسف تکرار میشود، برای خود نمائی نیست، زیرا سن و سال نویسنده از مرز اینگونه اباطیل گذشته است.

همین دو سه روز پیش در همین روزنامه (که زبانحال یک ملت کهن سال است) خواندیم و خواندید که:

در شیراز ـ شیرازی که اندیشمند بزرگوارش در هفت قرن پیش بنی آدم را اعضای یکدیگر خوانده و بدینوسیله عالی ترین احساس انسانی و عاطفت و مروت و مردمی را روی ورق پاشیده است ـ چهار حیوان وحشی که متاسفانه نقش پرداز طبیعت، شکل انسان بانها داده است، زنی را که برای تهیه شیر جهت بچه گرسنه اش راهی بازارچه بوده مورد حمله قرار داده و قصد ربودن و تجاوز باورا داشته اند. زن عجز و لابه میکند، شیشه شیر را بانهانشان داده و التماس میکند که دست از سراو بردارند. کار از التماس و التجاء بداد و فریاد و ضجه و شیون میکشد. ولی آن ددان درنده وقعی باین التماسها نمیگذارند و اصرار در ربودن او، و کشیدن به درون اتومبیل را داشته اند که سه عالم روحانی (یاسه فرشته آسمانی) در لباس بشر که از آن حدود میگذشته اند ضجه و فریاد زن را شنیده و بی تامل بکمک اومیشتابند وبهرحالی بوده آن زن بیچاره را داخل اتومبیل خود می نشانند که از چنگال آن نامردان خلاص کنند. ولی وقاحت و بی شرمی هنوز پایان نیافته یکی از آن تهی مغزان ولگرد خود را بان اتومبیل رسانده و بازنجیری که در دست داشته، زن و حامیان او را تهدید و اصرار در خروج شکار از اتومبیل دوم و همراهی کردن باخود را داشته است که غیرت ومروت وانسانیت ان سه بزرگوار با فداکاریهائی که کرده اند مانع اجرای نقشه پلید آن، اهله وقیح شده است.

با باقی داستان کاری ندارم ـ چهار جوان گردن کلفت که قدرت کارو زور حیوانی دارند، میتوانستند و میتوانند کار کنند، مزد بگیرند وامیال نفسانی خودرا بطور مشروح فروننشانند که نکرده اند. قصد تجاوز دارند انهم بزن شوهر دار چرا؟ مگر نمیدانستند که بچه زن منتظر مادر است برای او شیر به برد ؟! سه مرد محترم مسن تر از خود را دیده باز حیا نکرده اند. تفو بر اینهمه وقاحت!

بالبداهه معلوم است که این عمل شنیع و ناجوانمردانه وحشیانه نه اولین بار است که دراین کشور رخ میدهد و نه متاسفانه اخرین بار. پس باید ریشه.را پیدا کرد که بنظر نویسنده ریشه و اساس این قبیل وقاحتها ورذالتها دردوجاست:

۱ـ ضعف قوه خلاقه ایمان که فقدان عاطفه، رحم، مروت و انسانیت را بدنبال دارد.

۲ـ سستی قوانین و سهل انگاری مجریان در اجرای قانون که وحشی را وحشی تر و ستمکار را ستمگرتر میسازد

دلبر پریوش است ورقیبان چودیو ودد
با دیو و ددکسی چکند یا علی مدد

پس بیائید بدون هراس از اروپا دیدگان و بدون ترس از غربزده ها، قانونی به تصویب رسانید که: هرکس، در هرجا، و درهر شرط، بهر منظور در داخل کشور ایران، قصد ربودن انسانی را داشته و اقدام باین امر شنیع در هر مرحله ای از مراحل عمل رسیده باشد به محض ثبوت، مجازات مرتکبش اعدام است.

با عرض اعتذار بمقام والای قضات محترم و پاکدامن دادگستری، بنظر من دادرسی این قبیل جنایات باید در دادگاههای نظامی و محل اعدام درمراکز شهرها باشد.

اقایان حقوق دانها، منهم مثل شما میدانم که قانون قصد انتقام ندارد ولی چه میشود کرد؟ جانی اگر مجازات را با چشم به بیند، جنایات بحداقل خواهد رسید، از ان گذشته مگر طبیب قصد ازار بیمار خود را دارد که عضو او را قطع میکند؟ و ایا مادر، مگر بچه خود را دوست ندارد که برای اعاده ی صحت او، دوای تلخ تر از زهر بوی میخوراند؟

تا چنین قانونی وضع و بموقع عمل گذاشته نشود، همیشه ایاز های انباشته از شهوت و آز، وجدانیهای بی وجدان، در جامعه خواهند لولید.

از سخنگویان بزرگوار مذهبی انتظار دارم که در سخن رانیهای خود بجاهای دور و دراز نروند و سد سکندر و یا جوج و ماجوج را موضوع سخنرانیهای خود قرار ندهند، بهتر است عامه را از تجاوز بحقوق همدیگر باز دارند و از همین مسایل که مبتلا به جامعه ماست آغاز سخن کنند. میدانم که همه گفته های آن بزرگواران صحیح است، اما مراعات الاهم فالاهم واجب تر است بدانگونه که آموزگار در کلاس میکند و درس را مطابق استعداد و ذوق شاگرد مطرح میسازد. مولف کتاب شرح القصیده. اسامی خیابانها و کوههای شهر مدینه العلم (شهری در آسمان چهارم) را میشمارد و شان نزول هریک را بیان میکند: عقد صاحبه رجل اسمه شلح لحون (یعنی یکی از خیابانهای شهر مدینه العلم بنام صاحب خیابان شلح لحون خوانده میشود.) در همین یک جمله کوتاه هزاران «ان قلت» هست که از همه آنها در میگذرم و عرض میکنم که جناب اقا کلیه زوایای تاریک تاریخ اسلام را روشن کرده بودید کم مانده بود شمردن کوچه های شهر مدینه العلم؟!.

چرا در انتخاب موضوعاتی که قابل هضم جامعه است و بحال عامه و زندگی روزمره مردم مفید میباشد غفلت میفرمایند.

ایا برای هدایت جوانان بهتر نیست که آیاتی از قرآن کریم انتخاب شود که با مدرکات آنان جور در بیاید؟ مانند این آیات کثیرابرکات: اولئک الذین الاشتروا... و من یعمل مثقال... ان الله مالا یغیرو..

و از این قبیل موضوعات

همچنین انتظار جامعه و صلحای قوم از نویسندگان با فضیلت و با تقوی نظیر دکتر باستانی پاریزی ـ حسن صدر ـ احمد احرار و سایر اعضاء محترم هیات تحریریه روزنامه اطلاعات و سایر جراید ملی که نور بهر و زور جوانی خود را در راه اصلاح جامعه از دست داده و میدهند اینست که مباحثی برای نوشتن انتخاب فرمایند که اثر شفابخش داشته و چراغ فرا راه گم گشتگان وادی ضلالت باشد و در روزگار ما که تعدادی از آدم نماهای دیو سیرت از آزادی سوء استفاده کرده که گاهی با ارتکاب جنایاتی نظیر جانیان سابق الذکر ایاز ووجدانی، دل و دماغ جامعه را از کار میاندازند، راه مرد می گیرند و ابلیس از خود دور سازند که اینست نوشته خداپسندانه.

دکتر رهنوردی ۳ رکورد شکست!

نصرالله اهورهوش شیرازی

هفته های قبل درروزنامه ها نوشته بودند که تعدادی اتوبوس درتهران ویک خیابان عریض وطویل درشیراز سربه نیست شده اند، از این بابت کسانیکه حال وحوصله دارند وروزنامه میخوانند ناراحت ودلگیر شدند که خود مخلص هم از جمله ایشان بودم، از انجائیکه گفته اند درناامیدی بسی امید است ـ پایان شب سیه سپید است، دوشب بعد همین که روزنامه را باز کردم دوخبر مسرت انگیز از یزدنظرم را جلب کرد، اینجاست که میگویند یکی چهارشنبه پول گم میکند ودیگری درچهارشنبه پول پیدا میکند. خلاصه یکی از خبرها این بود که آقای دکتر رهنوردی ۸۰ خانه ای را که پانزده سال قبل برای اشخاص زیان دیده وخسارت کشیده ساخته بودند وبلاتکلیف مانده بود، پیدا کرده ودستوراستفاده از انها را داده اند. دیگر اینکه از این پس هرکس دریزد بدورد حیات گوید ودارفانی را وداع کند کفن ودفن اورایگان ومجانی است. روی همین اصل است که از قدیم گفته اند کاررا باید به کاردان سپرد وچون اقای دکتر رهنوردی فردی است ورزشکار، روح ورزشکاری وره نوردی به حمایت او برخاسته است ودرهمین مدت کوتاه استانداری خود ۳ رکورد، شیراز وتهران وگیلان را شکسته است، زیرا اولا درتهران ۱۸۰ اتوبوس گم شده است درشیراز یک خیابان ولی ایشان درعوض ۸۰ خانه دریزد پیدا کرده اند، ثانیا طبق ضرب المثل معروف تا بحال هرکس را میخواستند سرزنش کنند میگفتند فلانی که به همه جا رسیده است اگر مرگ هم میخواهد برود گیلان، ولی با این مقررات کفن ودفن مجانی که جناب ایشان بوجود آورده اند، بعد از این گیلان جای خود را به یزد میدهد. بنابراین اگر بخواهند از کسی عیبجوئی کنند میگویند: فلانی که دارای همه چیز شده است اگر مرگ هم بخواهد، برود یزد.

واقعا درود به استانداری که هم بفکر زنده هاست وهم آرامش روح مرده ها را میخواهد این است که خداوند سخن سعدی فرموده است ـ کسی زین میان گوی دولت ربود ـ که دربند آسایش خلق بود.

حرفهایی از آن سوی سیم

مشکلات خود را به استثنای بعد از ظهر پنجشنبه و روزهای تعطیل با اطلاعات درمیان بگذارید.

تلفن ۳۲۸۴۳۱ از ساعت ۸/۳۰ صبح تا ۴ بعد از ظهر دراختیار شماست.

کوتاهتری جبران کنند.

کبری محرمی

این خیابان زباله دانی شده

حتما تعجب خواهید کرد اگر بشنوید در خیابان شاه کامیون ها بارخاک را خالی می کنند و بی توجه به رهگذران به دنبال کار خود می روند! تعجب هم دارد آخر مگر میشود دریک خیابان اصلی و معروف پایتخت کشور خاک برند؟!

معمولا مردم کارهای خلاف را دست کم در خیابان های اصلی و جلوی چشم دیگران نمی کنند و اگرهم بکنند شهرداری برای حفظ ظاهر هم شده باشد اشغال و خاکروبه را باید از معرض دید مردم دور کند، اما بیشتر تعجب خواهید کرد اگر بشنوید که ما این جریان رابارها به شهرداری ناحیه (اول بولوار) خبر داده ایم و بارها مراجعه کرده ایم که چرا مانع این خلافکاری نمیشود، اما هردفعه وعده شنیده ایم که اقدام می کنیم و باز خیابان شاه درمقابل کوچه «لاله» از خاک انباشته است و از اقدام شهرداری هم خبری نیست!

احمد صوفی

نظریات کارمندان دولت در مورد قانون استخدام

نظریات خود را برای اصلاح لایحه نهائی قانون استخدام کشوری بوسیله ارسال نامه به روزنامه اطلاعات و یا تماس با تلفن ۳۲۸۶۲۲ از ساعت یک و۳۰ دقیقه تا ۳ بعد از ظهر هر روز بجز روزهای پنج شنبه وجمعه مطرح کنید.

من از قانون استخدام کشوری شکوه هادارم

اقای هوشنگ ضیغمی کارمند شرکت مخابرات ایران در اراک در مورد تجدید نظر در لایحه نهائی قانون استخدام کشوری قطعه ای به نظم به روزنامه اطلاعات فرستاده است که قسمتی از آن بشرح زیر میباشد:

من از قانون استخدام کشوری شکوه ها دارم
زتبعیض وز اجحافش گله بی انتها دارم
چو بهر دادن حقم شده اشکالتراشی ها
زتزفیع گشته ام محروم وجز این کی ادعا دارم
به قسمت های فنی ۲۰ سال خدمت همی کردم
ولی با دیپلم اندر گروه ۵ جا دارم
بدیدم دوره آموزش تعمیر سلکتور را
شدم استاد در کارم ولیکن کی بها دارم
کنم رفع خرابی، آزمایش ها دهم انجام
نه غیبت ساعتی کردم نه کاری ناروا دارم
نوشتم نامه ها پاسخ بمن دادند
شغلم را عوض باید کنم اما نه یار وآشنا دارم
تاسف دارم از اینکه سوابق، مدرک وکارم
ندارد ارزش تغییر رشته گر خطا کارم
بناچار موجب اتلاف وقتت با زبان دل شدم
چون انتظار زان حامی نیکو لقا دارم

آقای حسین گرائیلی نیز با ارسال نامه ای به روزنامه اطلاعات خواستار شده است که همزمان با تجدید نظر در لایحه نهائی قانون استخدام کشوری در مقررات سایر دستگاهها وشرکتهای دولتی هم تجدید نظر بعمل آید.

آقای گرائیلی در دنباله نامه خود نوشته است:

آئین نامه شهرداری پایتخت در سال ۲۵۲۹ در شرکت واحد اجرا شد ودر زمان تطبیق حق مسلم عده کثیری از کارمندان ضایع شده است وعده ای نتوانسته اند در مرتبه ای که حق آنان است قرار گیرند وبهمین دلیل پیشنهاد میشود که در مقررات مربوط به شرکت واحد اتوبوسرانی تجدید نظر بعمل آید.

دست کم، علت را اعلام کنید

متجاوز از یک هفته است که اهالی قسمتی از تهران نو، در این هوای گرم از داشتن آب خوردن محروم شده اند و شیرهای آب، نم پس نمیدهد..

اهالی این بخش از تهران میگویند، ما که حساب وکتابمان با سازمان آب خوب است وهر چه آنها در قبوض مصرفی نوشته اند در دستی پرداخته ایم، معهذا نمیدانیم علت محروم کردن ما از آب چیست؟

بدینوسیله از سازمان آب منطقه ای درخواست داریم چنانچه آب بما نمیدهند دستکم علت قطع آن را اعلام کنند.

مهدی مهرپرور، ساکن خیابان سفید کوه

ذخیره و نگهداری مواد غذائی اگر وسیله واسطه فروش برای گرانفروشی باشد احتکار است ولی نگهداری این مواد وسیله فریزر در خانواده نه تنها احتکار نیست بلکه اگر اشتباها " احتکار نامیده شود باید گفت فقط این نوع احتکار آزاد است ! و حتی این طرز احتکار یا ذخیره مواد در خانه موجب از بین رفتن احتکار ممنوع نیز میشود

فقط این نوع احتکار آزاد است

AEG

فریزر آ.ا.گ برای هر روز و روز مبادا

هواپیمائی ملی ایران

استخدام کارگر ساده (غیر متخصص)

تعدادی کارگر ساده را با در اختیار گذاشتن مکانات رفاهی ذیل استخدام مینماید :

۱ـ حقوق و مزایای مکفی
۲ـ وسیله ایاب وذهاب
۳ـ غذای گرم
۴ـ مزایای بیمه خدمات درمانی

شرایط استخدامی : داشتن سواد خواندن و نوشتن با حداکثر سن ۳۵ سال .

ز داوطلبان واجد شرایط خواهشمند است با همراه داشتن اصل و فتوکپی مدرک تحصیلی ، برگ پایان خدمت یا معافیت دائم ، شناسنامه عکس دار ، شش قطعه عکس ۳ × ۴ تا پایان روز ۱۵ر۴ر۲۵۳۷ شاهنشاهی همه روزه بغیر از پنجشنبه ها و ایام تعطیل از ساعت ۳ الی ۵ بعد ازظهر به اداره استخدام «هما» واقع در خیابان تخت طاووس نبش روزولت اطاق شماره ۱۰۷ مراجعه نمایند .

آموزش انگلیسی در کانادا

دوره های ۶ ماهه شش ساعت در هر روز
۴ تا ۶ شاگرد درهر کلاس

HANSA LANGUAGE CENTERINC.
1260 BAY ST. TORONTO, AND,
1010 SHERBROOKE WEST,
MONTREAL, CANADA

دنیای ورزش شنبه ها منتشر میشود

آگهی پذیرش

آموزشگاه بهیاری روزبهان دانشگاه پهلوی تعدادی دانش آموز دختر رابرای سال تحصیلی ۳۸ـ۳۷ با شرایط زیر میپذیرد.

۱ـ دارا بودن گواهینامه قبولی سوم راهنمائی
۲ـ حداکثر سن ۲۱ سال
۳ـ سلامتی جسمی وروانی بتائید مرکز بهداشت دانشگاه پهلوی
۴ـ مجرد بودن داوطلب تاپایان تحصیل بهیاری
۵ـ قبول شدن در امتحان ورودی ومصاحبه حضوری
۶ـ دانش آموزان پس از پذیرفته شدن باید تعهدمحضری بسپارند که پس از فراغ از تحصیل سه سال برای دانشگاه پهلوی کارکنند.

برای کسب اطلاع بیشتر از تاریخ نشر این اگهی روز هااز ساعت ۸ـ۱۲ بدفترآموزشگاه روزبهان واقع در خیابان آبیوردی جنب بیمارستان حافظ مراجعه نمائید.

شروع دوره برنامه نویسی کامپیوتر

مرکز آموزش علوم کامپیوتری نیک شروع دوره برنامه نویسی کامپیوتر را از ۵ر۴ر۳۷ اعلام می دارد. علاقمندانیکه هنوز ثبت نام نکرده اند می توانند ازاین فرصت استفاده و بمراکز آموزش خیابان پهلوی چهارراه امیراکرم ساختمان کوروش مراجعه و ثبت نام نمایند.
تلفن ۶۶۴۱۲۳ـ ۶۴۹۲۵۸

دبیرستان بهارامید

آغاز ثبت نام کلاس های
تکدرس ششم طبیعی ـ ریاضی ـ ادبی و دوره کامل نظر و هنرستان ها (رشته برق را با
قویترین کادر آموزشی پایتخت اعلام میدارد
شروع کلاسها ۱۰ تیرماه ۳۷ ـ
آدرس میدان ۲۴ اسفند اول خیابان سیمتری خیابان سبزواررو بروی ژاندارمری تلفن ۶۴۱۷۴۶

مجله الجمهور

تنها جنگ پنجم، مسئله جهان عرب را روشن می‌کند

دیگر لبنان به تنهائی بار سنگین مشکلات سیاسی و نظامی و اجتماعی جنوب این کشور را به دوش نمیکشد.

درکنفرانس لاذقیه حافظ اسد رئیس جمهوری سوریه سعی فراوانی نمود تادر مسئولیت بزرگی که تحولات روز بعهده لبنان و یا بطور اخص بعهده الیاس سرکیس رئیس جمهوری لبنان گذارده سهیم شود، ازجمله روسای جمهوری دوکشور، توافق کردند که قطعنامه شماره ۴۲۵ بعنوان گام اساسی برای پایان بخشیدن به اشغال جنوب لبنان توسط اسرائیل اجراء شود و ضمنا ازدولت و تثبیت حاکمیت آن درجنوب حمایت شود. همچنین میان نیروهای بازدارنده سوریه و نیروهای لبنانی هماهنگی بوجود آید و روابط لبنان و فلسطین بگونه‌ای درآید که هیچگونه اختلافی بروز نکند و منجر به برخورد و رویارویی نشود.

شاید همین گامهای مثبت بود که باعث بروز امیدواری و خوشبینی درسطوح مختلف محافل لبنانی گردید، زیرا همیشه درطول تاریخ امنیت لبنان امنیت سوریه بوده است علاوه برآن نباید ازنظر دور داشت که امنیت سراسر منطقه عربی خاور میانه را امنیت سوریه و لبنان تشکیل میداده است.

قرارداد اخیر سوریه و لبنان چیزی نیست جزیک ایستگاه آرام درصحرای بحران خاورمیانه و برای رسیدن به هدفهای نهائی بآید ازچند ایستگاه شبیه همین ایستگاه گذر کرد هدف نهائی یعنی عقب‌نشینی کامل اسرائیل از همه سرزمینهائی که در جنگ ۱۹۶۷ اشغال کرده است.

این موضوع را نیز بای درنظر داشته باشیم که لبنان قبل تقاضا کرده بود که اعراب یک استراتژی مشترک عربی برای جنوب لبنان طرح کنند.

این استراتژی باید همه امکانات اعراب را بنفع همگان نه بضرر آنان درجنوب لبنان بکارگیرد،زیرا جنگ جنوب لبنان بنظرکار شناسان مختلف جنگی است عربی دریک سرزمین عربی، ولی دولت لبنان میخواهد استراتژی مشترک اعراب بصورت یک استراتژی عربی باشد علیه یک دشمن مشترک. برای اینکه نتایجی که درپایان این جنگ بدست میاید، بضرر دشمن نخواهد بود، بلکه به کسانی لطمه خواهد زد که به بهانه آسیب زدن به دشمن بایکدیگر میجنگند کسانیکه این اندیشه را مطرح کرده‌اند میگویند که این استراتژی باید با استراتژی نوین اعراب هماهنگی داشته باشد.

ولی استراتژی بمرحله عمل درنخواهد آمد، مگر اینکه اعراب اختلافات خود را برطرف سازند و اگر نگاهی کوتاه به نقشه جهان عرب از اقیانوس اطلس تا خلیج فارس بیفکنیم میتوانیم عمق اختلافات این کشورها و عمق اختلاف نظرآنان را درقبال راه حل های ـ پیشنهادی دریابیم.

بهمین جهت لبنان بفکر ایجاد هماهنگی باسوریه افتاد، زیرا بعقیده آن کشور، سوریه و لبنان منافع مشترک و سرنوشت مشترکی دارند و همه مشکل بعهده این دو کشور افتاده است

ناظران سیاسی دربیروت معتقدند که سوریه و لبنان درخط جبهه با اسرائیل قرار گرفته‌اند و بهمین جهت مشارکت آنها در هربرخورد مسلحانه با اسرائیل امری است حتمی گذشته ازاین سوریه دارای روابط استوراى با انقلاب فلسطین میباشد و علاوه بران پس ازاینکه مصر ازخط رویارونی نظامی کنار رفته، سوریه که بصورت هسته مرکزی مناقشات منطقه درآمده مسئولیت معنوی وسیعی درقبال انقلاب فلسطین و همچنین لبنان بعهده گرفته است

حال ببینیم که چه راه حل هائی مطرح میباشد؟

گفته میشود که ایالات متحده امریکا قصد دارد برای کاهش دادن وحشت اسرائیل این کشور را به دستگاه دفاعی پیمان آتلانتیک ملحق سازد.

این طرح تازگی ندارد، زیرا قبلا هم در مسافرتهای راجرز به منطقه عربی خاورمیانه و اروپا مطرح شده بود، ولی بامخالفت سرسختانه دولتهای اروپائی که معتقد بودند طرح مزبور مخالفت علنی است باکشورهای عربی روبرو گردید، لکن با این وصف کارتر تصمیم دارد پس از عقب نشینی کامل اسرائیل و قبول حقوق ملت فلسطین این طرح را بمرحله اجراء بگذارد یعنی اجرای آن در آخرین مرحله عملی میشود و اسرائیل به پیمان آتلانتیک ملحق خواهد شد.

اطلاعاتی که به بیروت رسیده نشان میدهد که اخیرا این گرایش در دستگاه دولتی کارتر بوجود آمده که فلسطینیها باید در کنفرانس ژنو عضویت پیدا کنند، و بهمین جهت کارتر از مناهم بگین خواهد خواست که این مسئله را در برنامه های سیاسی آینده خود مد نظر قرار دهد.

سایروس ونس وزیر خارجه آمریکا در اولین مسافرت خود به منطقه غربی خاورمیانه این اندیشه را مطرح کرد و نزدیک بود که معاون او فیلیپ جیب قبل از استعفا با رهبران سازمان رهائی بخش فلسطین در این باره گفتگو کند ولی کارتر در اثر فشار یهودیان در کنگره از اجرای آن سرباز زد. البته پس از تحولاتی که در شاخ آفریقا صورت گرفته و طوفانهائی که در بعضی از کشور های خلیج فارس درگرفته اینک نشانه هائی در دست است که تحولاتی در روش آمریکا پیدا شده است.

پس از عقد قرار داد صلح ویتنام از هنری کی سینجر وزیر خارجه امریکا پرسیده شد:

ـ اوضاع خاورمیانه به کجا میانجامد؟

کی سینجر پاسخ داد:

ـ منطقه خاورمیانه عربی بنظر دو ابر قدرت هنوز یک منطقه خاکستری است، نه سرخ رنگ است بنفع شوروی و نه سفید براق بنفع غرب.

منطقه مزبور اینک در مراحل تحول از خاکستری به رنگ دلخواه میباشد ـ ناظران اینک این پرسش را مطرح میکنند که آیا مرحله رنگ آمیزی منطقه شروع شده است ممکن است تابستان فعلی شاهد آخرین تحولات باشد ولی بدون شک تحولی خواهد بود که بگفته اکثر رهبران عرب فقط از طریق جنگ پنجم عملی خواهد شد.

ملک حسین وهمسرش درماه عسل

ملک حسین، پادشاه اردن که چندروز پیش برای چهارمین بارازدواج کرد، با همسرجدید خود، برای گذراندن ماه عسل به اسکاتلند رفته است. وی که ۴۲ سال دارد با یک دوشیزه امریکایی لبنانی الاصل ۲۶ ساله ازدواج کرده است. عکس، ملک حسین وهمسرش ملکه نور را درادینبورو اسکاتلند نشان می دهد. نام سابق همسر ملک حسین، الیزابت حلبی بود.

عکس رادیویی آسوشیتدپرس

لوموند

تقویت نیروهای شوروی دراقیانوس آرام

پس از بن بست گفتگوهای شوروی وژاپن درباره امضای قرارداد صلح فضای روابط سیاسی دوکشور بسرعت روبه تیرگی گذارده است.

شوروی ضمن اعلامیه شدید اللحنی که ژاپن را از امضای قرارداد صلح ودوستی با چین برحذرداشته ودولت ژاپن نیز بنوبه خود شوروی را به احداث یک پایگاه نظامی دریکی از جزایر کوریل که ادعای مالکیت آن را دارد متهم کرده است.

دولت شوروی دریادداشتی که به وزارت امورخارجه ژاپن فرستاده قرارداد چین وژاپن را تهدیدی برای صلح وامنیت منطقه توصیف کرده وخاطرنشان ساخته است که امضای این قرارداد ممکن است روابط دوکشوررا دستخوش «بی نظمی» سازد.

محافل وابسته به وزارت امورخارجه ژاپن تاکید میکنند که امضای قرارداد صلح با چین مساله ای است که تنها دولت ژاپن میتواند درباره آن تصمیم بگیرد. دراین میان سازمان دفاع ژاپن تاکید میکند که شوروی دست بکار ساختن یک پایگاه نظامی جدید در «اتوروفو» یکی از چهارجزیره جنوب مجمع الجزایرکوریل زده وسیستم دفاعی بندر «کورساکف» را درقسمت جنوبی «ساخالین» تقویت میکند.

هنگامی که مانورهای عظیم نیروی دریایی شوروی درسواحل جزایرکوریل جنوبی آغاز شد ژاپنی ها بشدت به مسکو اعتراض کردند. ژاپنی ها اطمینان دارند نیروهای تازه نفس شوروی برای شرکت درمانورهای نظامی وارد مجمع الجزایر کوریل نشده اند بلکه مسکو میخواهد باین وسیله پادگان خود را درجزیره «اتوروفو» تقویت کند.

به گزارش منابع ژاپنی، شوروی ها که پس از اشغال این چهارجزیره درسال ۱۹۴۷ تاسیسات مجهزی دربندر «اتوروفو» ایجاد کرده وزیردریانیهای اتمی خود را درآنجا مستقر ساخته اند سرگرم ساختن یک پایگاه هوایی جدید وتوسعه تاسیسات پایگاه سابق هستند.

ازدید ژاپنی ها تقویت پادگان «اتوروفو» جزیی از برنامه گسترش آرایش نظامی شوروی درآقیانوس هند است. با اجرای این برنامه ممکن است بندر «کورساکف» چهارمین پایگاه دریایی شوروی درخاوردور بشود.

پایگاه جدید دریایی که دردویست کیلومتری «هوکائیدو» جزیره جنوبی مجمع الجزایر ژاپن قرار دارد یک «تهدید» مستقیم برای ژاپن خواهد بود.

شوروی ها اکنون سه بندرمهم استراتژیکی درساحل اقیانوس آرام دراختیار دارند که عبارتند از: «ولادیوستک»، «سوویسکایا ـ گاوان» ودپتروپاولوفسک».

ناوگان شوروی دراقیانوس آرام از هفتصد کشتی جنگی تشکیل میشود که بیشتر آنها در «ولادیوستک» مستقر شده اند. مرکز زیردریائیهای شوروی در «پتروپاولوفسک»، کرانه شرقی جزایر «کامچاتکا» قرار دارد. شوروی ها اکنون همه این بندرها بویژه «ولادیوستک» را با تاسیسات دریایی جدیدی مجهز میسازند.

قدرت ناوگان شوروی دراقیانوس آرام تا چند سال پیش بمراتب کمتر از نیروی دریایی آن کشور دردریای شمال و بالتیک و دریای سیاه بود، اما از چندی پیش بسرعت این عقب ماندگی جبران میشود.

نه تنها بسیاری ازیخ شکن های ناوگان شوروی درفصل زمستان به این بندرها رفت و آمد میکنند بلکه کشتی هایی که مثلا ولادیوستک را ترک میکنند از امتداد سواحل چین حرکت کرده و از تنگه های بین ژاپن و کره جنوبی درجنوب «هوکائیدو» و «هونشو» یا «هوکائیدو» و «ساخالین» عبور میکنند.

درهمه این تنگه ها دستگاههای رادار و تاسیسات ردیابی امریکایی کار گذاشته شده است باین ترتیب شوروی به «کنترل» کشتی هایی که از جنوب کوریل میگذرند علاقه شدیدی نشان میدهد.

بهرتقدیر شوروی ناچار است قبل از درگیری یک جنگ احتمالی ناوگان خود را به آبهای دوردست بفرستد و درغیراینصورت ممکن است تنگه های این منطقه بروی آنها بسته شود. (تنگه توشیما بین ژاپن و کره برای شورویها یادآور حادثه شومی است. دراینجا بود که ناوگان ژاپن درسال ۱۹۰۵ درکمتر از یک ساعت هشت کشتی بزرگ ناوگان شوروی را غرق کرد) شوروی برای آنکه به ناوگان خود دراقیانوس آرام قدرت تحرک بیشتری دهد دویست و چهل کشتی مخصوص سوخت گیری و ۵۰ تا ۱۲۵ زیردریایی به نیروی دریایی خود دراین منطقه اضافه کرده است.

باین ترتیب ناوگان شوروی میتواند بی آنکه نیازی به بازگشت به پایگاههای خود داشته باشد مدتها درمیدان نبرد باقی بماند.

بنوشته یک روزنامه چاپ هونگ کنگ شوروی بتازگی دست بکار تقویت لشکر ششم هوابرد در خابارفسک زده است. البته هدف اصلی این لشکر هوابرد «منچوری» است، اما ممکن است ژاپن را نیز «تهدید» کند.

بنوشته این روزنامه، شوروی بتازگی قسمتی از عناصر این لشکر هوابرد را به «اتوروفو» انتقال داده است.

تلفات وخسارات زلزله بالکان

زمین لرزه شدید بالکان که در ۳ کشور یونان، یوگسلاوی، وبلغارستان روی داد، درسالونیک یونان، که یک شهر ۶۰۰ هزارنفری است، ۲۱ تن را کشت ودهها تن رادربیمارستانها بستری ساخت. عکس، مأموران امداد را درمیان ویرانه های باقی مانده از دوآپارتمان مقابل هم نشان می دهد که درجستجوی اجساد قربانیان زلزله هستند

عکس رادیویی

فرانس پرس

سادات هنوز خوشبین است!

به رغم جواب غیر مثبتی که دولت اسرائیل به دو پرسش اساسی امریکا درباره آینده اراضی اشغال شده غرب رود اردن ونوار غزه ـ پس از سپری شدن یک دوره ۵ ساله خود مختاری محدود در آن نواحی داده است انور سادات رئیس جمهور مصر کماکان مصمم است که مذاکرات صلح را با اسرائیل از سر بگیرد. سادات روز دوشنبه گذشته ضمن سخنرانی در برابر اعضای کمیته مرکزی حزب «اتحاد سوسیالیستی عرب» (حزب دولتی مصر) گفت که تاجایی که به کشور وی مربوط میشود هیچ وقت نشانی از نومیدی یا به ستوه آمدن در اقداماتش برای رسیدن به یک صلح عادلانه ابراز نکرده است. مصر با اینحال تنها برای بکرسی نشاندن تقاضایش بهنگام عنوان کردن یک شرط منحصر بفرد پافشاری میکند و آن این است که برای از سر گرفته شدن مذاکرات مستقیم مصر و اسرائیل دولت رابین باید قبول کند که عرضه کردن عنصری تازه در پاسخگویی به مسائلی که ختم مناقشات اعراب واسرائیل بستگی به حل شدن آنها دارد مطلقاً از وظایف اسرائیل است.

شکیبایی و مدارایی که رئیس جمهور مصر کماکان ابراز می کند طبق نظر عده‌ای از ناظران با این بیان توضیح داده میشود که به اعتقاد وی هنوز هم برخی عوامل امیدوار کننده برای آینده «ابتکار» معروف او باقی مانده‌اند ـ در طرف دیگر معادله موضوع دشوار اسرائیل قرار گرفته که امتناع وزیران جناح «داش» واز همه مهمتر عزر وایزمن (وزیر دفاع اسرائیل که سادات علنا او را تجلیل می کند) از صحه گذاشتن بر جواب مناهم بگین، به مصر و امریکا آن را پیچیده تر کرده است بعد از مصر و اسرائیل که کماکان طرف های مستقیم اختلافات هستند وضع امریکا ـ بانقشی که تاکنون تنها بخاطر کسب آمادگی برای ایفای آن تلاش کرده است مطرح میشود. در هفته گذشته همه چیز در خاورمیانه نشان دهنده امید موجه رئیس جمهور مصر به حقانیت این فکر بوده است که چون پاسخ اسرائیل ـ احتمالا به هیچ وجه امریکا را خشنود نخواهد کرد بنا بر این واشنگتن خود را بیش از پیش ناگزیر خواهد یافت که سهمی باز هم فعال تر بر عهده بگیرد و برای به ثمر رسیدن حرکتی که در اواخر سال گذشته با سفر سادات به اسرائیل آغاز شده است به نحوی موثر تر از هر زمان دیگر جاره جویی کند. در این عرصه خاص دیپلماتهای مقیم قاهره برای ملاقاتی که دوشنبه گذشته سفیر امریکا در مصر طبق تقاضای خودش با وزیر خارجه آن کشور کرد اهمیت بسیار قایل شده‌اند.

سفیر امریکا در قاهره ـ درست در فردای پاسخگویی دولت اسرائیل به دو پرسش ایلات متحده درباره آینده اراضی عرب رود اردن ونوار غزه ـ بدون آنکه حتی منتظر بدست آوردن متن رسمی پاسخ اسرائیل بماند به نزد وزیر خارجه مصر رفت تا راجع به آنچه که درباره پاسخ اسرائیلی ها شنیده بود گفتگو کند.

سادات بنابر این حسابها خود را محق میداند تا عقیده داشته باشد که هنوز هم بتمام پل ها در راه دشوار پیروزی ابتکاروی برای رسیدن به صلح در خاورمیانه ویران نشده‌اند. او بر خلیکه کماکان خوشبینی خود را تاکید می کند مایل است کرارا یادآوری کند که حتی در صورتیکه اسرائیل به ابتکار وی یا کرداری متناسب با آن پاسخ ندهد باز هم وی نتیجه گیری نخواهد کرد که برای مصر دنیا به آخر رسیده است.

موضعی که رئیس جمهور مصر در آن ایستاده باین حساب همچنان مقام بردباری است و او با بیانی که به نحوی دارای مفهوم ضمنی ابراز یک نوع حداقل تفاهم نسبت به دشواری خارق العاده شوق قابل گزینش از جانب دولت یهود تلقی شده است در سخنرانی خود مخصوصاً یادآوری کرد که ما نه عصبی هستیم ونه مانند اسرائیل نقشی راکه امریکائیان قادر به ایفا کردنش در خاورمیانه هستند ـ با آگاهی. از مقدوراتی که هنوز هم در واشنگتن وجود دارد تا تصمیماتی بسیار مهمتر از آنچه که تا گرفته است به سود برقراری صلح میان اعراب واسرائیل اتخاذ کند. به مخاطره اندازد ـ رعایت این هشی ـ دست کم تازمانیکه واقعا همه امیدها ازدست نرفته قسمتی ازرفتاری است که رئیس جمهوری مصرامیدوار است آن را ادامه دهد.

آنچه که درسخنرانی سادات دربرابر کمیته مرکزی نطقی که اندکی قبل از آن برای افسران ارتش های دوم و سوم مصر در منطقه کانال سوئز ایراد کرده بود این بار سخنی ازجنگ و احتمال وقوعش در صورت ناکامی تمام مجاهدات جاری به میان نیاورده است.

مطبوعات خارجی

افریقا، کانون وقایع شگرف

اکنون میتوان هویت آثار ماجراجویی های شوروی وکوبا درافریقا را تشخیص داد واندازه گیری آن را آغاز کرد.

یک سال پیش سنا ومجلس نمایندگان امریکا هردو براحتی آمادگی داشتند تا از جیمی کارتر وجوه مو، د نیاز پروژه هایی را که برای پنتاگون وموسسات غرضه کننده اسلحه به آن بسیار گرانبها بودند دریغ کنند. نیروی دریائی امریکا وشرکتهایی که برایش جنگ افزار تولید میکنند خواستار بدست آوردن اعتباراتی بودند تا بتوانند ساختن یک ابرناو هواپیما بربنام «نی میتز» و تولید نیرد ناوی مجهز به موتور اتمی را که باید «لانگ بیچ» نام میگرفت آغاز کنند.

بحثی که درباره این طرح ها درکنگره درگرفت حدت ویژه ای نیافت. طرح های پیشنهاد شده برای تولید هردوفروند کشتی هایی که نیروی دریائی امریکا آرزوی بدست آوردنشان را داشت بدون آنکه دشواریهایی از ناحیه طرفدارانشان برای تبلور یافتن اراده مخالفان بوجود آید بدلیل تصویب نشدن اعتبارات بودجه ای کان لم یکن شدند. در سوم مارس مجلس نمایندگان با ۲۲۱ رای در برابر ۹۶۱ رای علیه تولید ابرناو هواپیما بر «نی میتز» و با ۲۹۶ رای دربرابر ۱۳۶ رای به ترک فکر ساخت نبرد ناو «لانگ بیچ» حکم کرده در ۲۵ مارس سنای امریکا نیز بارای گیری شفاهی به هرتصمیمی که درمجلس نمایندگان گرفته شده بود صحه گذاشت.

به بیانی قابل فهم تر تا یک سال پیش نسبتا آسان تر بود تا دولت کارتر(که درآن زمان هنوز دولت تازه روی کار آمده‌ای بود) لااقل در صورتیکه خود بخواهد بتواند بودجه مخارج دفاعی امریکا را خصوصا در مواردی که اختلافات یا تضادی بر می‌انگیخت محدود کند.

حتی درداخل نیروی دریایی امریکا عده ای با ساخته شدن دوکشتی جنگی مدرن اما بسیار پرخرجی که نامهایشان را ذکر کردیم به مخالفت برخاستند. درحالیکه بخشی از نیروی دریائی خواهان آن کشتی های غول آسا بود ـ کسان دیگر از این فکر طرفداری میکردند که کشتی های کوچکتری با موتورهای غیراتمی برای ناوگان جنگی امریکا ساخته شود.

با اینحال در۲۴مه مجلس نمایندگان نام «نی میتز» را باردیگر به. فهرست اقلام برخوردار از امکانات بودجه ای برگرداند. با اکثریت ۳۱۹ رای در برابر ۶۷ رای مخالف لایحه تدارکات نظامی جدیدی به تصویب رسید که درآن تامین اعتبارات برای ساختن «نی میتز» نیز مورد پیش بینی قرار میگرفت.

این رای التزام بدان معنی نیست که نیروی دریایی امریکا ابرناو هواپیمابری را که عده ای از فرماندهانش خواستاران هستند بدست خواهد آورد.

دربین ناظرانی که درواشنگتن حضور دارند این نکته امری بدیهی تلقی میشود که کنگره امریکا تا قبل از انتخابات میان دوره ای که قرار است درنوامبر آینده برگزار شود ـ هرگز قبول نخواهد کرد که به تصویب هرنوع پیمانی نظیر سالت ـ۲ رای بدهد (البته باید بیاد داشت که امریکا وشوروی هنوز درمذاکرات محدود کردن سلاحهای استراتژیکی به نقطه ای نرسیده اند که بتوان اسمش را حصول توافق روی مفاد دومین قرارداد سالت گذاشت).

دورنمای آنچه که بعداز انتخابات میان دوره ای اتفاق خواهد افتاد نیز حتی از چشم اندازهای بخت دولت کارتر برای کامیاب شدن درکنگره تاریک تر است. تنها چیزی که بقدر کافی وضوح دارد احیای بسیار نیرومند نفوذ علمداران جنگ سرد درکنگره امریکا است واین پدیده ای است که ناظر ظهورش سربازان کوبایی درآنگولا واتیوپی بیش از هرکس دیگر مستحق ملامتند.

اینکه از این پس چه اتفاق خواهد افتاد بطریق اولی بیش از پیش بستگی بآن خواهد داشت که سربازان کوبایی ومستشاران نظامی شوروی درافریقا تا چه اندازه به خبرساختن ادامه دهند. شاید کوبا وشوروی ـ از روی جبر ـ یا داوطلبانه ـ ایفای نقش های افریقایی خود را محدودتر کنند.

دراتیوپی ارتش کوبا هنوز برای پشتیبانی فعالانه از نیروهای دولت ادیس آبابا برضد تجزیه طلبان اری تره وارد میدان نشده است وعلاوه براین تاکنون به هیچ وجه نشانه های محکمی که حاکی از مباشرت مستقیم کوبائیان دربرپا کردن فتنه اخیرشابا (درجنوب زئیر) باشد بدست نیامده است.

اگر به حکم نوعی تصادف کوبا فراخواندن نیروهایش را از افریقا آغاز کند تمام منظره ای که امروز درصحنه سیاست واشنگتن بچشم میخورد بیک باره دگرگون خواهد گردید. درحال حاضر هیچ نوع شواهدی که بتواند بشارت دهنده چنین تحولی باشد وجود ندارد. از سپاهیان کوبایی هنوز هم درحدود ۴۰ هزارنفر درافریقا حضور دارند. از این بیشتر کوبا وشوروی هردو دردفاع از این ادعا پافشاری بخرج میدهند که قوانین بین المللی آنان را محق ساخته است تا به یاری هریک از کشورهایی که دولتهایشان خواستار کمک کوبا وشوروی گردند بشتابند واین حقی است که واقعا درقوانین بین المللی برای همه کشورها واز ان جمله کوبا وشوروی پیش بینی شده است به چشم شوروی ها کسانیکه خواستار کمک روسیه میشوند عناصر ترقیخواهی هستند که مسکو همواره خودرا موظف میدانسته است تا درهر جا وهرزمان که بتواند از دادن یاری به آنان فروگزار نکند.

وضع عمومی افریقا بصورتی که امروز میتوان دید قبایی است که آن را دقیقا به قامت قاره سیاه دوخته اند دولتهای بسیاری از ممالک تازه تاسیس وجدید به استقلال رسیده افریقایی ـ نالایق ـ فاقد کارآیی ـ وغالبا فاسد هستند نفاق ونارضایی وعصیان دراین کشورها تباهی بزرگی را که از گسیختگی شیرازه اقتصادهای ملی مایه میگیرد کامل میکند. شمار ممالکی که دراین قاره از ثبات داخلی بهره دارند کنیا ونیجریه شاید پرثبات ترین ممالکی باشند که امروز میتوان درافریقا سراغ گرفت. زامبیا هنوز دارای ثبات معقولی است که اگر درنتیجه سفر اخیر رئیس جمهورش کنت کاوندا به واشنگتن بتواند کمکی از امریکا دریافت کند وضع موجودش را احتمالا حفظ خواهد کرد اما از این نمونه های معدود که بگذریم سیاق شایع دراحوال ممالک افریقایی عبارت از ناتوانی بسیار مشهود سیاسی ـ اقتصادی ودفاعی ونظامی است مسائلی را که از این ناتوانی عظیم سرچشمه گرفته اند تبعیض نژادی درروذزیا وافریقای جنوبی ـ دوکشوری که درآنها هنوز هم ثروت وسیعا درقبضه اقلیت های سفید پوستان است پیچیده تر کرده اند افریقا درحال گذراندن دوره ای از شرایط انتقالی است که تقریبا سراسر قاره سیاه را دربرگرفته است. انتقال بخودی خود دراین قاره به معنای از دست دادن ثبات است وفقدان ثبات همیشه موجد فرصتهایی شایان برای کاربردهای استراتژی جهانی شوروی بوده است. بسیار نامحتمل بنظر میرسد که افریقا بتواند ثباتی را که نیاز دارد هنوز تا چندین سال دیگر تحصیل کند.

از تاریخ پایان جنگ جهانی دوم نخستین بی ثباتی بزرگ را دنیا درارو پا آزمایش کرده است. بعداز اروپا نوبت به اسیا رسید تا برعدم ثباتی که شاید سابقه اش به پیش از جنگ دوم میرسید غلبه کند. دراین قاره جنگهای دردناکی که درکره وویتنام درگیر شدند بهای گزاف شالوده ریزی مشکوک ثبات آینده بوده اند.

اکنون افریقا نقطه کانونی وقایعی است که با حدوثشان خبرسازی میکنند برگرداندن ثبات به این قاره احتمالا وقت درازی خواهد گرفت که روابط امریکا وشوروی را درمعرض خطرناکترین فشارها ـ وآزمونها قرار خواهد داد. حرکت بسوی این نقطه آغاز طوفانی، چیزی است که طبق اغلب احتمالات سفری طولانی وسراسر مالامال از خطرها واشفتگی ها خواهد بود. از این پس نوبت سرداران فرتوت جنگ سرد احیا شده شرق وغرب است تا از هر لحظه وهرفرصتی که بچنگ خواهند آورد با شادمانی بهره برداری کنند.

«پسربچه» تصویری ازکودکی «چاپلین» است :

چارلی بزرگ درکنارچارلی کوچک

نمایش عمومی فیلم «پسربچه» اثرچارلی‌چاپین باردیگر خاطره مردی‌رادرأذهان زنده میسازدکه بقول «گیلبرت سلوس» ،خلق شده بود که به یاری نبوغ خود تنها مرد جهانی عصر جدید باشد .

یک علت عمده موفقیت‌کمدی های چاپلین این بود که هر چند ماجرا های بظاهر ساده و پیشپا افتاده را مطرح می‌ساخت آنگونه که تمام مردم دنیا آنهارا می فهمیدند اما در ورای این ظـاهر ساده همیشه مفاهیم عمیقی نهفته بودکه‌قیود سدن‌غاطاجتماعی را محکوم‌می‌

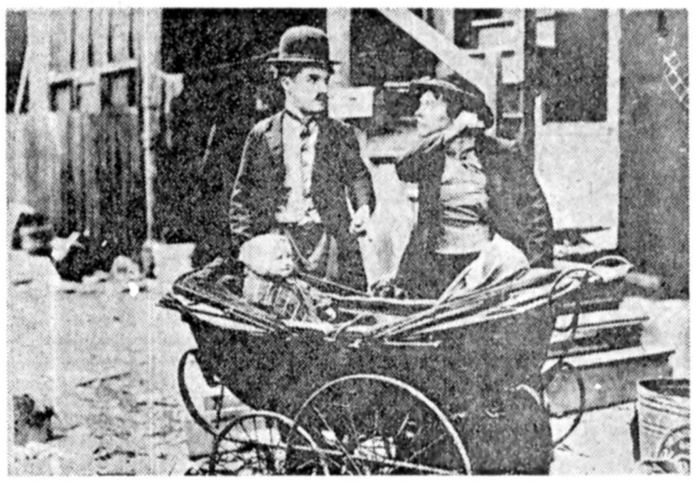

★ چارلی چاپلین به اتفاق «جکی‌کوگان» در صحنه‌ای از فیلم «پسر بچه»

ساخت ، چارلی تنها کسی‌بود که میتوانست تا بدین حد بـا زبان طنزتا عمق وجودانسانها نفوذ کند . «پسربچه» یکی‌از ارزشمندترین آثار اوست و یکی از ماندنی ترین آنها ، بهمین مناسبت قسمتی از آنچه را که «تیودور هاف» در باره این فیلم ، نحوه ساخته شدن آن و موقعیت چارلی در آن زمان درزندگینامه چارلی‌چاپلین آورده ، نقل میکنیم :

فیلم شش پرده‌ای پسر بچه روز ششم فوریه ۱۹۲۱ بـه نمایش درآمد . این اولین‌فیلم طویل چارلی بود (۵۹ دقیقه) البته اگر فیلم «عشق پنجر شده تیلی» را که خودش تهیه نکرده بود بحساب نیاوریم . «پسربچه» پس از یکسال و اندی که چارلی فیلمی به بازار نفرستاده بود روی پرده‌آمد. وقتی چارلی با «جکی کوگان» پسرک پنج ساله روبرو شداز وجود او برای ساختن ایـن فیلم الهام گرفت بطوری کـه میگویند اولین مرحله‌ملاقات آنها در سالن‌انتظار هتلی‌واقع شد که آنجا «جکی‌کوگان» به چارلی چشمکی‌زد ، پدرومادر جکی در نمایشات موزیکـال سبک دست داشتند و جکی کوگان قبل از اینکه دوسالش تمام شود با آنها روی صحنه ظاهر میشد .

موقعی که چارلی او رادید جکی با پدرش در نمایش زیر آبی «آنت کلرمن» در تئاتـر «اورفیوم» لوس‌آنجلس ظاهر میشد .

چارلی در اطراف این‌پسرک چشم مبشی شیطان داستانی‌بنا کرد که‌خاطره زنده‌ای‌ازدوران طفولیت خودش‌در محلات‌پست لندن بود . حتی اطاق زیـر شیروانی که در فیلم دیده می شود میگویند درست ازروی اطاقی که چارلی یک زمان با مادرش در آنجا زندگی میکرد ساخته شده بود .

در پائیز سال ۱۹۱۹ چارلی برای اینکه‌جکی‌کوگان کوچک را با دوربین سینما آشنا کند او را در صحنه هائی از فیلم «یک روز تفریح» شرکت داد . پس از آن تمام تلاش خود را مصروف نوشتن سناریوی فیلم «پسربچه»کرد، بهمان‌نسبت که ایده‌هایش پرورش می‌یافت احساس میکرد که فیلم می ـ بایستی طویلتر از اینهابشود.

قسمت اعظمسال ۱۹۲۰برای فیلمبرداری فیلم «پسربچه»بکار رفت و در همین زمان بود که چارلی میخواست زن اولش «ملدر هربس» را طلاق بدهد، چارلی برای «پسربچه» سیصد هزار دلار یعنی بیش از هر فیلم دیگرش خرج کرده و قریب نیم میلیون فوت فیلمبرداری کرد. سگو بند برای صحنه‌ای که جکی کوگان طی آن خمیر ساخته و چاپلین ناگهان در میان ملافه‌ها از خواب میجهد و دست و پاش گیر میکند ، مدت دو هفته وقت و پنجاه هزار فوت فیلم مصرف شده است . برای این فیلم دو دوربین فیلمبرداری مورد استعمال قرار گرفته بود زیرا یک نگاتیف آنرا میخواستندبه اروپا بفرستند .

باتمام این احوال‌برای آن‌صحنه که بیش از یک دقیقه طول نمی‌کشید مصرف اینهمه وقت عجیبی به چاپلین پیدا کرد . این علاقه و احترام حتی روی پرده سینما بخوبی‌نمودار است. جکی تحت تعالیم چارلی بقدری در کار خود مسلط شد که به آسانی مقابل دوربین‌فیلمبرداری بازی میکرد .

فیلم «پسربچه» هم ازلحاظ تجارتی و هم از لحاظ هنری باموفقیت فوق‌العاده‌ای روبـرو شد .

هر چند که تا قبل‌از نمایش همگانی آن مدیران کمپانی فرست نشنال به فیلم روی خوش نشان نداده و یکی از آنها گفته بود که در تمام فیلم حتی یك صحنه جالب و خوب وجود ندارد !

اما توفیق فیلم بحدی بودکه منتقدین سینمائی که از ۱۹۱۸ به بعد فیلم «دوش فنك» را شاهکار چارلی می‌دانستند در ابراز عقیده خود تجدید نظر کرده و «پسر بچه» راهمطراز یا بهتر از آن فیلم دانستند.

منتها بعضی از منقدین و برخی از کسانیکه خود را نماینده افکار عمومی میدانستند قسمتی از فیلم را مبتذل و یا بی‌سلیقه خواندند ، با اینحال تماشاچیان عموما از تماشای‌آن لذت بردند زیرا در عین حالیکه بیننده را به خنده وامیداست اورا متاثر میکرد .

آن دسته از مردم که انتظار داشتند حرکات تند و خنده‌آور چارلی را بوفور ببینند البته‌کمی ناراحت شدند . موفقیت فیلم «پسربچه» باعث شد تاشکست دو فیلم قبلی چارلی جبران‌شود و او که مدت مدیدی بودفیلمی را براکران‌نفرستاده‌بود، موقعیت سابق خود را به‌دست آورد .

موضوع اصلی داستان «پسر بچه» بسیار منطقی و روی‌اصول است و نحوه‌ی انتخاب موقعیت های نمایشی ، واقع بینی‌چارلی را نسبت به زندگی ثابت‌می ـ کند .

جکی کوگان جلوی دوربین فیلمبرداری غوغای عجیبی براه انداخت بطوریکه همه نوشتندو گفتند که تاکنون چنین کودك هنرمندی روی پرده سینمادیده نشده است . فیلم پسر بـچه باعث شد تاجکی کوگان‌بکلی هنرپیشه سینما شده و درفیلم های بزرك و معروف بازی‌کند. از سال ۱۹۳۰به‌بعد فقط«شرلی تمپل» توانست‌محبوبیتی‌به‌اندازه او کسب کند .

فیلم «پسر بچه» را میتوان مخلوطی از کمدی و تراژدی دانست که البته جنبه تراژیك آن برجنبه کمدیش میچربد .

خود چارلی در وصف‌فیلمش در آغاز فیلم نوشته بـود : «فیلمی که لبخند یا شایدقطره اشکی لازم دارد. در آن زمان دو صحنه ازاین فیلم گستاخانه بود و بسیاری را ناراحت کرد یکی صحنه‌ای که چارلی زیر پیراهن بچه را نگاه میکند تا جنسیت اورا بداند و دیگر صحنه‌ای که طی آن بچه را شسته و او را با مهارت قمار قنداق میکند .

ستاره فیلم «پسر بچه »ادنا پورویانس » بازیگر دائمی‌فیلم های چاپلین بود که در عرض ۹سال در سی وپنج فیلم اواز جمله زندگی سگی ،«دوش‌فنك» روزپرداخت وزائر ظاهر شد .

سایر بازیگران فیلم «پسر بچه» عبارتند از : کارل‌میلر، تامپویلسون،چارلزریسزو هنری برگمن دوست صمیمی چارلی که تقریبا در اغلب آثار اوتا سال ۱۹۳۶ (عصر جـدیـد) شرکت جست .

گام به گام باسینما

★امان منطقی کارگردان‌فیلم تپه ۳۰۳

★ سعیدراد

★ رضا بیک ایمانوردی

★ عزت‌الله انتظامی بازیگر فیلم «عافیتگاه»

- از «عافیتگاه» چه خبر ؟
- «سایـه‌هـای بلند بـاد» در جشنواره
- بهروز وثوقی، نفس بریده
- فیلمی بامخارج هنگفت
- «خاچیکیان» پس از سالها بـا «آراکل»

داریوش مهرجویی فیلمساز خوب ایرانی که اخیرا «دایره مینا» ازو بنمایش درآمد قرار بود تا براساس‌قصه‌ای از غلامحسین ساعدی بنام «عافیتگاه» فیلم جدید خود راجلوی دوربین ببرد . مهرجویی که تاکنون همیشه فیلمهایش را بـر اساس نوشته های دیگران کارگردانی کرده، قبلا فیلم هالو را براساس نوشته نصیریان»، پستچی را براساس نمایشنامه‌ای بنام «وینسک» نوشته کارل بوخنز و همچنین«گاو» و «دایره مینا» رابراساس دوقصه از ساعدی ساخته بود .

بنابراین چنانچه عافیتگاه ساخته شود این سومین‌فیلمی خواهد بود که مهرجویی براساس آثار ساعدی میسازد . خبرتازه اینست که ساختن این فیم فعلا به تعویق افتاده و و آنطور که انتظار میرفت هنوز فیلمبرداری ان آغاز نشده است ، علت این امر گویا بدلیل تصویب نشدن وام فیلم از طرف وزارت فرهنگ و هنربوده است . چنانچه وام این فیلم تصویب شود واین فیلم جـلوی دوربـین بـرود ، ایفاگر نقش اصلی آن بازیگر همیشگی فیلم های مهرجویی ، عزت‌الله انتظامی خواهد بود .

انتظامی تاکنون جز فیلم اول‌مهرجویی (الماس ۳۳) درمابقی فیلمهای این فیلمساز شرکت داشته است .

سایه‌های بلند باد درجشنواره

فیلم جدید بهمن فرمان‌آراء بنام «سایه های بلندباد» که چندی پیش فیلمبرداری ان به‌اتمام رسید پس از طی‌مراحل فنی بالاخره آماده نمایش شد وبه احتمال بسیار زیاد در بخش مسابقه جشنواره جهانی فیلم تهران که تاچند ماه‌دیگر برگزار میشود شرکت خواهد کرد، فرمان‌آراء که مدتها بود پس‌از ساختن فیلم «شازده احتجاب» دست به ساختن فیلمی نزده بود ،پس از تهیه فیلم «درامتداد شب» خود به ساختن‌این فیلم روی آورد. پس‌از شازده‌احتجاب این دومین فیلمی است

بقیه‌در صفحه ۱۹

هواپیمائی ملی ایران «هما»

آگهی استخدام

هواپیمائی ملی ایران «هما» برای تکمیل کادر کارمندی خود در تهران افراد واجد شرایط ذیـل را بـرای مشاغل‌خدمات فرودگاهی‌وعملیات با برخورداری از مزایا ودراختیار قرار دادن‌امکانات زیر بهمکاری دعوت می نماید :

۱ـ آموزش های عمومی و تخصصی‌در«هما»وسایر موسسات آموزشی، آموزش‌زبان‌درصورت لزوم .
۲ـ برخورداری از حقوق و مزایای مکفی .
۳ـ امکانات رفاهی‌گسترده .
٤ـ استفاده از بیمه های درمانی موسسات‌داخلی و بین المللی .
۵ـ بیمه عمر و حوادث درحین‌کار و خارج‌از محیط کار
٦ـ مزایای مسافرت با «هما» و سایرخطوط‌بین‌المللی .

شرایط احراز شغل :

۱ـ جنسیت مرد .
۲ـ دارا بودن دیپلم کامل متوسطه دریکی از رشته های طبیعی ،ریاضی ،بازرگانی باحداقل معدل ۱۳٫۵
۳ـ داشتن برگ پایان خدمت و یا معافیت دائم ازخدمت وظیفه .
٤ـ حداکثر سن ۲۵ سال .
۵ـ قبول شدن‌در آزمایشات کتبی،مصاحبه‌و معاینات پزشکی طبق استاندارد «هما» .

از داوطلبان واجد شرایط تقاضا میشودروز پنجشنبه ۸ تیرماه ۲۵۳۷ شاهنشاهی از ساعت ۹ الی۱۳ (بهمراه داشتن یك قطعه عکس) به‌اداره استخدام «هما»واقع در خیابان تخت طاووس نبش روزولت مراجعه نمایند .

آـ٦۲٤۱

تابستان امسال

برای فرزندتان چه‌برنامه‌ای دارید؟

باهمکاری British airways

با استفاده از موقعیت استثنائی زیر فرزند شما میتواند در تـعطیلات تابستانی انگلیسی و فرانسه را در انگلستان و سوئیس فراگیرد.

* آموزش دربهترین کالج‌های انگلستان و سوئیس از ٦ تا ۱۰هفته
* اقامت در خانواده‌های انگلیسی یا در کالج‌های شبانه‌روزی.
* مراقبت ازکودکان بوسیله سرپرستان‌ایرانی، انگلیسی و سوئیسی.
* ورزش، برنامه‌های آموزشی و گردش طبق برنامه کالج.
* بیمه درتمام طول‌سفر.

فوق‌العاده‌مهم ادامه کار چندین ساله ما بدلیل رضایت و تشویق والـدینی‌است که سالهای گذشته فرزندانشان را با بـرنامه‌هـای آموزشی مـا بخارج فرستاده‌اند.

برای کسب اطلاعات و ثبت نام لطفا به نمایندگی کل‌مدارس زبان اروپا: تلفن

٦٤۰۷۳٦-۳۷۷۵۰۳-٦٦۸۱۲۹

* شاهرضا- چهارراه پهلوی- بطرف کالج- ابتدای خیابان رازی
* نیرداماد- میدان محسنی- بعد از بانک ملی- جنب انستیتو ایزایران ساختمان ۱۰٦

از شهرستانها باتلفن‌های ٦٦۸۱۲۹- ٦٤۰۷۳٦ ۳۷۷۵۰۳

و یا باصندوق پستی: تهران ۱۳۷ ... تماس حاصل فرمائید.

مکالمه انگلیسی را در کوتاه‌ترین مدت با روشی استثنائی در

موسسه انگلیسی BEST

فرا گیرید. چون ایمان داریم پیشرفت مکالمه بدون دانستن گرامر امکان‌پذیر نیست بدون تلف کردن وقت کلاس گرامر از طریق نوار و کـتاب بـا روش مـوفق ۳تی‌بست تدریس میگردد و در کلاس فقط مکالمه.

شروع کلاسهای ترم تابستانی از ۱۰تیر

روش برتر ما را خودتان تائید خواهید کرد.

موسسه انگلیسی BEST

کوروش کـبیر- (جـاده قـدیم شمـیران) جنب پمپ بنزین داودیه داخل صفا تلفن ۲۳۹۵۳٦

۱۰سال گارانتی

سیستم تلفنی تمام اتوماتیک نتسیکوی ژاپن

سیستم کنترل مدیر

نتسیکو دستگاهی‌است‌که به سیستم استثنائی کنترل‌مدیر مجهز میباشد با این امتیاز در سیستم‌نتسیکو یکی از مدیران قادر خواهد بود. مکالمات کلیه پستها را کنترل نماید.

موزیکال

نتسیکو دستگاهی است که به سیستم استثنائی موزیکال مجهز میباشد تا درمواقعی‌که خطوط خارجی درانتظار برقراری ارتباط با پستهای فرعی‌میباشد از یک موزیک‌ملایم استفاده کنند.

سیستم پیجینبک

سیستم تلفنی نتسیکو مجهزبه شبکه‌مخصوص‌پیج میباشد تا درمواقعی که‌برای پستهای‌فرعی فشرده میباشدسکرتر قادر باشد بدون استفاده از زنگ پست فرعی مورد نظر را مطلع سازد.

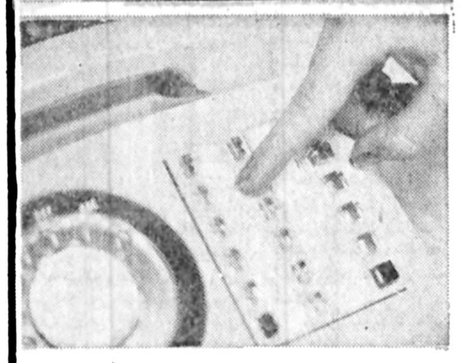

پست شب

در سیستم تلفنی نتسیکو جهت مواقع غیبت سکرتر دستگاه قادراست زنگ تلفن را از سکرتر به یک پست فرعی دیگر منتقل نماید.

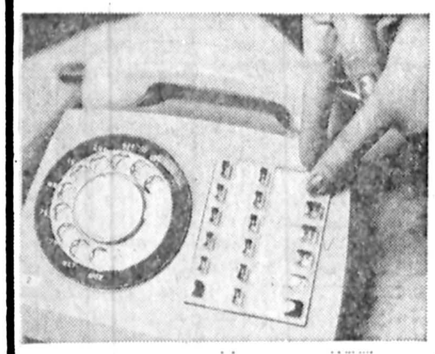

قطع‌اتوماتیک‌بیزر

درسیستم تلفنی نتسیکو به محض برداشتن گوشی زنگ ارتباطی پستهای فرعی قطع میشود و فقط توسط چراغهای مخصوص داشتن ارتباط داخلی اعلام‌میگردد این‌مزیت‌موجب میشود که‌هنگام مکالمات مهم شهری‌از ایجاد مزاحمت توسط پست‌های داخلی جلوگیری شود.

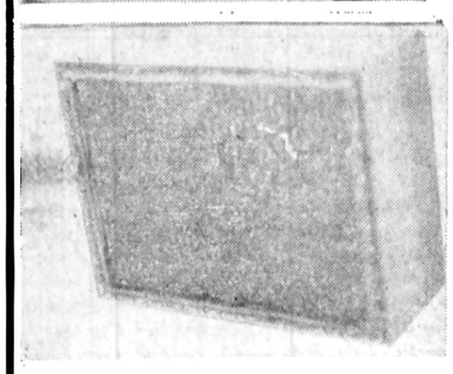

سیستم اسپیکر

این سیستم استثنائی باعث میشود که نتسیکو درمکانهای بزرگ‌از جمله‌تعمیرگاهها و بخشهای‌خصوصی بزرگ که از محوطهای بازبرخوردارند قابل استفاده باشد. به این‌ـ ترتیب سکرتر قادر است بافشار دکمه مخصوص به شخص مورد نظر که در محوطه‌شرکت میباشد اطلاع دهد.

نماینده انحصاری: مکانیك تلفن ۳۰۳۰۵۱ ۳۱۲۲۸۸ ۳۰۳۰۴۶

مرکز فروش‌شرکت مونتاژ تلفن عباس‌آباد ـ خیابان پاکستان نبش خیابان ۱۶ شماره ۱/۱ ـ ساختمان مونتاژ تلفن ۶۲۷۲۷۰ ۶۲۱۰۱۰

نمایشگاهها: موسسات مونتاژ تلفن ومکانیک تلفن ۳۰۳۰۱۵ ۳۰۳۰۶۱ ۳۱۷۶۲۷

نمایندگان ما در شهرستانها

خرمشهر: دنیای ارتباطات ۵۴۳۶ — بوشهر مکانیک تلفن ۴۶۵۸
تبریز: فروشگاه آژیری۵۲۷۶۴ـ۵۹۷۰۰ — دزفول آقای امین ۳۳۸۷
مشهد: تلفن سرا ۲۲۲۲۷ — کرج آقای شیرازی ۲۷۶۷
زنجان: آقای صحافی ۲۲۷۲ — شیراز الکترونیک تلفن ۳۶۴۹۸ ۳۶۹۵۸
اهواز: کالای تلفن سعادت ۲۶۸۴۸ — رضائیه پارس الکتریک ۴۷۶۹ ۹۱۱۲۴
سمنان: الکترو تلفن ۳۷۷۷ — ساری کالای تلفن ۲۶۲۷
کرمان: گیتی تل گراند ۹۱۰۴۴ — بابل الکترومند ۶۶۳۳ ۷۷۳۳
اصفهان: الکترولورنس ۲۳۴۷۷ ۲۱۷۷۲

از بنایرمراکز استان نماینده فعال‌می پذیریم خواهشمندیم دقت نمائید انواع مشابه دیگر را با مارک نتسیکو بشما نفروشند

N.T.K

سنت‌گرایی و سنت‌گریزی!

ناصر نجمی

من نمیدانم علت چیست که هرچندگاه یک بار، عوامل فرهنگی و آموزشی و اجتماعی بمساله خاصی که اصلا موضوعیت و ضرورتی‌هم ندارد پیله میکنند و انقدر به ان ور میروند و دوروبرش میچرخند که بی‌اختیار شک و تردید به دل‌آدمیزاد میافتد و با خود میگوید نکند زیراین کاسه نیم کاسه‌ای باشد که این دستگاهها وعوامل گروهی در این روزگار که هر چیزش خود یک مسئله است ناگهان میپردازند بهامری کهاصلا خارج از محدوده است! در حالیکه اگر همین دستگاهها باآن آثار وقدرت معجزه آسایشان بکارهای ضروری میپرداختند وخیلی از مسائل مبتلا به را در قالب وشکلهای خداپسندانه ومردم آموزارائه میکردندباحتمال‌قوی میتوانستند رسالتهای خود را خیلی خوب بیکمرز عالی و ثمربخش برسانند.

بهرتقدیر، در ماههای اخیر، روی صفحه‌تلویزیون چیزهائی دیدیم وصحنه‌هائی را با «دیالوگ» های توجه برانگیز مشاهده کردیم که در دل ما قلمزن‌ها وچیز نویس‌ها شک وتردید انداخت وما را گرفتار هزار ویک فکر واندیشه کرد. سخن برسر باصطلاح سنتبری یا «سنبلبری» بود که البته در باره این قضیه مولمه ابتداء یکی‌دو برنامه از برنامه‌ها دائی جان ناپلئون اختصاص دادهشد وچنانکه دیدیم یکی از نسوان پرسناژ سریال با ان کاردکذائی دائما وبلاانقطاع جیغ بنفش میکشید ونفس‌کش میطلبید تا سنتبری یا ببخشید «سنبل‌بری» کند ...

دربنده منزل این داستان از سوی بچه‌های‌کنجکاو وفضول سئوالها برانگیخت که البته هرچه خواستیم سروته قضیه را هم بیاوریم واز کنارش یک جوری بگذریم وریش خود را رها کنیم‌نشدکه نشد.بهرحال هنوز بروبچه‌ها از داستان آن کاردهول انگیز وجیغهای وحشتناک آن علیامخدره که لرزه براندام بیننده‌ها میافکند فارغ نشده بودند و جوابهای مابه مرز قانع کننده نرسیده‌بود که سریال ایتالیا ایتالیا بر صفحه تلویزیون ظاهر شد. این سریال که در حد خودش شیرین وتازه بود باری بهرجهت یک برنامه کامل را اختصاص داده بود به «سنتبری» یکمرد گنده، یعنی همان مراسمی که‌در قدیم در بارهپسران، بدستتوانا وماهر استاد رستمها واستاد حسن‌های سلمانی انجام میشد که البته در این روزگار، دیگر از این‌چیزها و بعبارت دیگر از ختنه سورانها خبری نیستو پزشکان در زایشگاهها با تکنیک خاصی سرش را هم می‌آورند. ملخص کلام آنکه در آن قسمت از سری فیلم ایتالیا ایتالیا یک بحث طولانی دواربرانگیز بایک سلسله عملیات محیرالعقول از طرف استاد غول‌اسای سلمانیو مردک لندهوری که میباید بزیر تیغ سلمانی کشیده شودشروع شده بود کهباردیگر درخانواده ها ایجاد مسئله وگرفتاری کرد وبچه‌ها بزرگترها را سرطاس نشاندندو سئوال پیچشان‌کردند که البته این مساله بزرگترهارا باردیگر در محظوری عجیب قرارداد.

بهرحال می‌خواهم ببینیم‌آخر چرا در روزهائی که ادم‌ازترس پی‌بردن به خبرهای ناراحت کننده‌ای که هرکدام میتواند مرثیه‌ای برای انسانیت باشد جرئت خواندن صفحات‌حوادث روزنامه رانداردو روزی‌نیست که یکی دو کودک بوسیله‌انسان نماها ربوده نشوند یا درمعرض بیرحمی‌ها و سندگی‌ها قرار نگیرند وحدیث مردهای همسر کش وهمسران شوهرکش که باتفاق معشوقه‌هایشان، زن و شوهر را بقتل رسانیده،جسدش را به آتش میکشند، اینجا و آنجا شنیده ویا خوانده‌نشود، ویا زن‌ها و شوهران بی‌خیال وخالی‌الذهنی‌که‌در میان‌اتومبیل ویا کنار خیابان در معرض تجاوز و حمله گرگهای شهواتران قرار میگیرند وصدها امثال این رویدادهاکه بی‌اختیار عرق شرم را برپیشانی آدمیان می‌نشاند همه و همه فراموش میشوند، آنوقت در باره موضوعی‌که‌می‌باید قاعدتامکتوم بماند واصلا بحث و فحص‌آن در هرکجا و هر محفل ومجلس مغایر عفت کلام است بناگاه بر صفحه تلویزیون وگاهی بر روی تابلوهای نقاشی در نمایشگاهها جان‌میگیرد ؟!واقعا جای تاسف است در جامعه‌ای که هنوز خیلی خیلی زوداست که در ان مباحث سکسی (حتی برای اشنا شدن نوجوانان مطرح شود در باره قطع‌عضوی از بدن بعنوان یک زائده و یا اپاندیس، سریال تلویزیونی بوجود آیدویا نمایشگاه تشکیل شود؟

اما آنچه‌بنده میخواهم‌بگویم این است که چرا کارگزاران امور نمایشی و عوامل فرهنگی برپا کننده نمایشگاهها از کنار صدها مسئله قابل توجه ومهم میگذرند و میپردازند بیک‌نقطه از نقاط بدن مرد و بعد کمر بریدن ومحو کردن وباصطلاح «سنت کردنش» را می‌بندند، آنهم در روز وروزگاری که مردی ومردانگی دارد منقرض ویا حداقل ناتوان و تضعیف می‌شود ؟!

آقای خط‌ساز، فی‌الواقع دستخوش!

چندی پیش تحت عنوان «پیشنهادی برای تغییر خط فارسی» از آقای سیداسداله فیلسوف ناظمی‌مطلبی چاپ‌شد که بدلائل بسیاری جای انتقاد و تعمق دارد با این‌یادآوری که اگر نویسنده شغل دیگری بجز شغل شریف معلمی داشت شاید درصدد پاسخگوئی به ایشان بر نمی آمدم (آنهم‌دبیر ادبیات فارسی دبیرستان های تهران) ولی من نیز به عنوان یک معلم خود را ملزم میدانم که اشتباهات ایشان را تذکر دهم .

۱ـ ایشان ادعا کرده‌اند موفق به یافتن خط جدیدی شده‌اند که اشکال قرائت و دیکته فارسی را رفع میکندحال آنکه این خط ابداعی همان خط فارسی است منتها ایشان برای خواندنو نوشتن خط فارسی قوانینی ازخود وضع‌کرده‌اند که با توضیحات بعدی معلوم خواهم کرد با این روش‌زبان فارسی را از چاله به چاه خواهیم انداخت .

۲ـ از نوشته ایشان چنین برمی‌آید که در این خطابداعی به جای فتحه باید از الف استفاده شود بنابراین با بکار گرفتن این قاعده مشکل‌دیگری به خط فارسی اضافه میشود و آن متشابه بودن فتحه و الف است و پرواضح است که تلفظ کلمات‌چقدر مشکل‌خواهد شد به عنوان مثال «جام‌وجم هردو «جام» نوشته میشوند همینطور (رام و رم) که باید (رام) نوشته شوندو هزاران کلمه نظیر اینها...

۳ـ و اما آن دسته‌ازکلمات متشابه که در زبان فارسی موجود استو ما فقط ازاملاء آنها به معنیشان پی میبریم ، هرگاه اگر قرار باشد باروش ایشان همه با یک شکل‌نوشته شوند ،تشخیص معنی آنهاغیر ممکن خواهد بود مثلا کلمه غریب و قریب که معنی آنها مخالف یکدیگر و اگر هردو را «قریب»بنویسم معلوم‌نخواهد بود که منظور کدامیک از کلمات فوق است ؟

۴ـبکار بردن هاء غیرملفوظ به جای کسره ،علاوه براینکه باعث طولانی شدن‌املاء کلمات خواهد شد کلماتی هم که در وسط ، چندین کسره دارندبه صورت قطعه‌قطعه درمی آیند. که در این مواداشتباه زیادی پیش خواهد آمد .

۵ـ حتی‌آقای فیلسوف‌هنوز خودشان هم این خط ابداعی را خوب یاد نگرفته‌اند زیرا با توجه به اصول این خط ، کلمه «سعادت» باید بصورت «سادات» نوشته شود در صورتی که‌ایشان‌آنرا «سادات» نوشته‌اند و نیز چند اشتباه دیگر از این قبیل که در مثال های ایشان به چشم میخورد.

و باید گفت «متولی که حرمت امامزاده را نگاه‌ندارد، تکلیف دیگران معلوم است»!

۶ـ در این باره گفتنی‌زیاد است فقط به عنوان‌حسن ختام نام نویسنده آن مقاله را باخط ابداعی خودشان در اینجا می نویسیم وبدون هیچ اظهار نظر دیگری قضاوت نهایی رابه عهده خودشان‌میگذارم «سایبه داسادوللاهة فیلسووفه نازه می که منظور ، همین سید اسدالله فیلسوف ناظمی»است! که باید گفت آقای خط ساز ، فی‌الواقع دسخوش !

محمد حسن صاحبدل

جاده‌هراز را فقط به‌سواری‌ها اختصاص دهید

در خبر ها آمده بود که وزارت راه و ترابری برای بی‌خطر کردن جاده هزار طرح هائی در دست اجرا دارد که معادل ۷۰ میلیون تومان‌هزینه آن است که گویا مقرر است در بعضی از نقاط این جاده تونل‌هائی‌احداث‌کنند تاوسائط نقلیه از سنگ های لغزان در امان بمانند .

باکمال تاسف باید گفت که اجرای طرح تازه وزارت راه بصورتی که اشاره شد ، به هیچوجه موجب ایمنی جاده نخواهد شد،چراکه در گذشته نیز با خرج میلیون ها تومان در فاصله‌گردنه امامزاده هاشم بطرف آبعلی تونلی احداث کردند که مسیر آن تا پیست آبعلی ادامه دارد و درمسیر طولانی این تونل حدودبیست هواکش با ظرفیت کم نصب شده است که در حال حاضر تمام این هواکش ها از کار قتاده‌و غیرقابل‌استفاده مانده‌و در نتیجه تاکنون‌دهها موردخفگی شدید ناشی از دودگازوئیل‌و گاز های سمی اتومبیل ها بوجود آمده است .

بهر حال چنانچه بجای‌احداث تونل‌دراین نقطه و تمام نقاطی که خطر ریزش کوه دارد ، بهمن‌گیر های بتونی است که نه تنها از ریزش سهمگین‌بهمن ها و کوه جلوگیری خواهد کرد ، بلکه چون در سمت‌دره به جای دیوار های بتونی ستون های بتونی قرار دارد هوا بخوبی در داخل تونل جریان می‌یابد و دودگاز های سمی براحتی از پناهگاه خارج شده و هوای تمیز وارد آن میشود .

سخن آخر اینکه اگر بااین ۷۰ میلیون تومان اعتباری که برای بازسازی جاده هراز در نظر گرفته‌اند ، جاده‌فیروزکوه را تکمیل کنندو آنرا اختصاص به اتوبوس و کامیون بدهند و از جاده هراز ، تنها برای عبور سواری ها استفاده کند بی‌شک این‌جاده چشم‌و چراغ راه های کشور خواهد شد.

آمل ـ قدرت‌الله یزدی‌فر

اطلاعیه وزارت راه وترابری

بودجه احداث راههای روستایی تأمین شده

چون عده‌ای از هموطنان عزیز درخواست هاوشکوائیه هائی در مورد مرمت و یا احداث راه های روستائی به جرایدمیفرستندوزارت راه و ترابری بمنظور روشن شدن اذهان‌عمومی‌و اطلاع‌هموطنان عزیز مراتب زیر را در مورد احداث راه های روستائی‌اعلام میدارد :خواهشمند است با اظهار تشکر قبلی امر به درج فرمایند .

بموجب قانون‌انتقال قسمتی از وظایف وزارت کشاورزی وعمران روستائی مصوب ۲۹ر۱۲ر۳۶ ایجاد و توسعه راه ازمراکز دهستان وروستا ها به شبکه راه های اصلی و فرعی کشور و همچنین‌ایجاد و نگهداری کلیه راه های روستائی منطقه در قالب‌برنامه جامع راه‌های فرعی‌وروستائی استان به وزارت راه وترابری محول شده تا براساس‌ضوابط و معیار های تعیین شده از طرف وزارت راه و ترابری‌از طریق واحد های استانی تحت نظر جنابان استانداران وبا همکاری انجمن های ملی و مشارکت اهالی روستا ها به مرحله اجرا گذاردهشود ،باین منظور مبلغ ۹میلیارد ریال در بودجه سال ۲۵۳۷ کل کشور منظور شده است تا باتوجه به حکم تبصره۸ قانون مذکور توزیع آن بین استان ها بر اساس پیشنهاد وزارت راه و ترابری‌وتصویب هیئت‌وزیران انجام گیرد که‌اینکار انجام‌شده است .

در ضمن بموجب همین‌تبصره مقرر است که اعتبار راه های روستائی طبق‌مقررات طرح‌های خاص ناحیه‌ای به مصرف برسد . همین تبصره مقرراست که اعتبار راه های روستائی طبق مقرات طرح های خاص ناحیه‌ای به مصرف برسد.این بدان معنی است که تعیین اولویت راه های روستائی توسط انجمن های ملی(انجمن استان و انجمن شهرستان) صورت میگیرد و وزارت راه وترابری از مرکز هیچگونه مداخله‌ای در این تصمیم گیری نخواهد کرد . آرزومند است هم میهنان‌گرامی‌از طریق‌انجمن های ملی و مقامات محلی در تعیین و تامین نیاز های خود مشارکت نموده و ادارات کل راه و ترابری را نیز در جهت تامین نیاز ها یاری فرمایند.

خیابان های «بالاتجن» غیر قابل عبور شده

خیابان های محلات« هلیدشت» « ملکخیل» و« پاشاکلا» در بالاتجن حومه‌شاهی مازندران پر از گودال های مملو ازگل و لای استکه حتی تراکتور های قوی هم در مسیر این خیابان ها قادر به رفتو آمد نیستند .

بعلت بدی‌وضع خیابان‌های این محلال کشاورزان‌ناچارند محصولات زراعی خود را با ابتدائی ترین‌وسایل حمل‌کنند. و با اینکه سا لها است که این خیابان ها شن ریزی شده و اعتباری جهت‌اسفالت خیابان « هلیدشت»به ملک خیل‌و پاشا کلا تامین گردیده متاسفانه به علت بی‌توجهی مسئولان‌هنوز گامی برای اسفالت اساسی آن برداشته نشده است .

توجه مقامات مسئول‌استان را به این مسئله مهم جلب‌کرده تقاضا داریم به منظور رفع مشکلات ساکنان این محله ها هرچه زودتر نسبت به‌اسفالت خیابان مورد نظر اقدام کنند.

عابد واهالی‌محل

مسئول کیست ؟

بقیه از صفحه ۱۲

استفاده‌ی‌لازم‌رابرد ،مخصوصا «مسئله زبان» همچنان باقی میماند و درست مثل این‌است که یک ایرانی در همین تهران به کلاس زبان انگلیسی برود، روزی چند ساعت آنجا باشد و سپس بمیان خانواده‌اش‌باز گردد ، یعنی با همکلاسان و خانواده‌اش فارسی صحبت‌می کند و از امتیازات تحصیل زبان در محل نمیتواند برخوردار شود .

علاوه بر این ، ممکن است مانند این مدرسه عالی‌آمریکائی چندین مدرسه دیگر هم در آن کشور وجود داشته‌باشند که ایرانیان به لحاظ سهولت ارسال پذیرش شوند و این از وظایف اداره اعزام دانشجو است که باتوجه به زیان های آموزشی و هدر رفتن پول مملکت باین وسیله پایان دهد.

من تعجب میکنم در حالیکه ما سازمان دولتی بزرگی برای این کار داریم ، در هر گوشه و کنار تابلو هایی دیده‌میشود که روی آنها نوشته شده‌است «اخذ پذیرش فوری» و در و دیوار خیابان های تهران پر ازاین اعلانات است در حالیکه هرپینه دوز جواز کار دارد. چه کسی پروانه اعزام‌دانشجو به این موسسات داده است؟ اگر اداره اعزام دانشجو مسئول این کار است که باید خودش این کار را انجام دهد و یا پروانه این کار را تحت شرایطی صادر کند تا این موسسات تحت نظر آن اداره اقدام کنند .

آنهاهم‌گناهی ندارند موسسات انتفاعی هستند که میخواهند دستمزد دریافت دارند ، لذا متوسل بمدرسه‌ای میشوند که زودتر پذیرش بفرستد و یا شرایط مشکل مثل تافل و ... و معدل بالا نداشته باشد و یک داوطلب ایرانی تحصیل‌در خارج ، موقعی که در تهران است فقط خواهان پذیرش برای گرفتن‌ویزاو دیگرنمیداند پذیرش‌ازیک مدرسه خصوصی با یک دانشگاه دولتی بزرگ چه فرقی دارد .

با توجه باینکه ما فقط در آمریکا بیش از بیست و سه هزار دانشجو داریم لازم است هر سازمان دولتی کهمسئول این کار است در کار خودو رسالت خویش دقت بیشتری‌به عمل آورد این سازمان باید یک سیاست‌جامع‌اعزام‌دانشجو طرح کند رشته های مشخصی را برای تحصیل دانشجویان ایرانی در نظر گیرد ،دانشگاه های خوب را معرفی کند و جز آن رشته‌هاواین دانشگاه ها که حداقل شرایط پذیرش آنها با شرایط‌پذیرش دانشگاه های ایران متساوی باشد و استادان و مواد درسی‌یکسان داشته باشند ، مدارک دیگر را برای ارزشیابی نپذیرد !

یک مدرسه عالی خارجی موقعی برای ما معتبر است که اعتبار آن راهمان سازمانی تصویب کرده باشد که مدارک تحصیلی خارجی‌راارزشگذاری میکند ، باید از این پس‌مدارکی برای ارزشگذاری پذیرفته‌شود که دانشجو رشته و مدرسه خود را باتوجه به این‌سیاست با نظر مقامات مسئول درایران تعیین کرده‌باشد و مدرسه‌عالی خارجی در طول‌تحصیل‌کیفیت خود را از دست نداده باشد.

در هرحال دانشجوئی که از ایران میرود با ارز این مملکت تحصیل میکند و بعدهم میخواهد از مزایای مدرکی‌که گرفته است در این کشور استفاده کند پس واضح است که باید براساس نیاز کشور اعزام شده باشد و در طول تحصیل کیفیت‌تدریس مدرسه‌و تحصیل او در سطح بالاحفظ شود و بهترین مدرسه خارج رابرای‌تحصیل او مجازدانسته شود .

در پایان این نکته را تاکید میکنم که سرسری گرفتن کار اعزام دانشجو زیانهائی به بار می‌آورد که جبران ناپذیراست و قبل از هر کار لازم است مشخص شود که چرا کلاس های فوق لیسانس یک‌مدرسه عالی خصوصی آمریکائی پر از ایرانی شده است ومسئول این کار کیست ؟

مفسر فرهنگی اطلاعات

همزبان

همزبانی مهمترین عامل تفاهم بین شما و «هما»

ایرانیان درتاریخ‌وتمدن‌کهن‌خودبه میهمان‌نوازی شهرت داشته‌اند . هما که‌یک شرکت‌هواپیمائی‌ایرانی‌و در سطح‌بزرگترین شرکتهای‌هواپیمائی بین‌المللی قرار گرفته است با اندوخته‌های فراوانش وراء استانداردهای بین‌المللی خدمات میباشد . بدلیل سنت خاص میهمان نوازی که ایرانیان را همیشه متمایز داشته، همزبانی را در ارتباط های خود در نظر دارد ، هنگامیکه با هواپیمائی‌ملی‌ایران " هما " سفر میکنید با اخلاق و سنت و زبان ایرانی برخورد دارید و بهمین جهت ما میدانیم مسافر ایرانی در طول پرواز چه نیازهائی دارد .

" هما " با اتکاء به هفده سال خدمتگزاری سودمند ، در برخوردهای دلپذیر و برخورداری از فرهنگ کهن تجربه خود را عرضه میدارد .

این رمزپیوستگی شما است با هما بعنوان یک شرکت هواپیمائی‌ایرانی‌توام با استانداردهای بین‌المللی که از سنت‌های دلپذیر ایرانی نیز بهره‌منداست .

هواپیمائی ملی ایران . هما .

برای کسب اطلاعات بیشتر به آژانس مسافرتی خود و یا دفاتر هواپیمائی ملی ایران :

خیابان فردوسی ویا خیابان شاهرضا مراجعه نمائید . تلفن رزرواسیون ۹۶۹۰۸۱ـ ۹۶۵۰۱۱ـ ۹۷۹۰۱۱

بانك ایران وانگلیس

(شرکت سهامی عام)

ترازنامه در تاریخ ۲۹ اسفندماه ۲۵۳۶ شاهنشاهی

۲۹ اسفندماه ۲۵۳۵ ریال	دارائی		۲۹ اسفندماه ۲۵۳۶ ریال
۱۳۵٫۸۴۲٫۳۴۰	اسکناس ومسکوك		۱۱۴٫۹۱۷٫۴۱۷
	سپرده نزد بانك‌مرکزی ایران:		
۱٫۸۰۴٫۲۴۶٫۰۰۰	سپرده قانونی	۲٫۲۳۶٫۴۲۴٫۰۰۰	
۹۰٫۸۱۴٫۹۰۲	سایر سپرده‌ها	۷۷٫۲۲۶٫۷۱۶	۲٫۳۱۳٫۶۵۰٫۷۱۶
۲۶۷٫۶۸۴٫۴۹۶	موجودی نزد بانکهای داخلی		۴۴۱٫۴۷۷٫۸۳۱
۳۵۰٫۷۲۱٫۶۱۳	نقود بیگانه وموجودی نزد بانکهای خارجی		۳۷۴٫۱۷۰٫۹۶۹
۲٫۶۴۹٫۳۰۹٫۳۵۱			۳٫۲۴۴٫۲۱۶٫۹۳۳
۲٫۰۴۵٫۳۸۰٫۰۰۰	اسناد قرضه دولتی		۳٫۱۴۰٫۹۰۵٫۰۰۰
۲٫۴۸۸٫۵۲۴٫۵۸۴	اسناد نزولی وبروات خریداری	۲٫۸۳۲٫۷۵۹٫۷۵۳	
۵٫۳۰۲٫۶۴۳٫۳۰۰	وامها وسایر مطالبات	۶٫۱۰۲٫۱۶۹٫۲۶۵	
		۸٫۹۳۴٫۹۲۹٫۰۱۸	
	کسر میشود: ذخیره عمومی		
(۱۵۵٫۸۲۳٫۳۵۸)	دربرابر اعتبارات اعطائی	۱۷۸٫۶۹۸٫۵۸۰	۸٫۷۵۶٫۲۳۰٫۴۳۸
۱۳۰٫۷۱۲٫۰۵۹	سایر دارائیها		۱۹۱٫۷۸۳٫۳۸۴
۲۴۲٫۰۰۰٫۰۰۰	مشارکت و سرمایه‌گذاری به‌بهای تمام شده		۲۴۲٫۰۰۰٫۰۰۰
۲۵٫۶۱۳٫۲۱۳	اموال منقول به‌بهای تمام‌شده پس ازکسر استهلاك		۳۵٫۱۷۸٫۲۹۰
۹۷٫۴۵۶٫۷۳۳	اموال غیرمنقول به‌بهای تمام شده پس ازکسر استهلاك		۱۲۳٫۴۷۷٫۳۶۴
۳۶٫۵۸۸٫۳۲۵	سرقفلی پس ازکسر استهلاك		۳۲٫۸۵۳٫۴۹۲
۱۲٫۸۶۲٫۴۰۴٫۲۰۷			۱۵٫۷۶۶٫۶۴۴٫۹۰۱
۵٫۷۳۲٫۰۱۲٫۷۲۱	تعهد مشتریان بابت ضمانتنامه‌ها واعتبارات بازشده		۵٫۹۷۴٫۹۳۳٫۹۷۸
۱۸٫۵۹۴٫۴۱۶٫۹۲۸			۲۱٫۷۴۱٫۵۷۸٫۸۷۹

۲۹ اسفندماه ۲۵۳۵ ریال	بدهی		۲۹ اسفندماه ۲۵۳۶ ریال
	سرمایه ثبت شده		
۱٫۰۰۰٫۰۰۰٫۰۰۰	۱۵۰٫۰۰۰ سهم ده‌هزار ریالی که تماماً پرداخت شده		۱٫۵۰۰٫۰۰۰٫۰۰۰
۱۵۹٫۰۰۰٫۰۰۰	اندوخته قانونی		۱۹۳٫۰۰۰٫۰۰۰
۲۰٫۰۰۰٫۰۰۰	اندوخته عمومی		۲۵٫۰۰۰٫۰۰۰
۳٫۹۲۵٫۹۷۰	مانده حساب سود وزیان		۴٫۵۱۷٫۸۴۶
۱٫۱۸۲٫۹۲۵٫۹۷۰			۱٫۷۲۲٫۵۱۷٫۸۴۶
	بستانکاران:		
	حسابهای جاری اشخاص وسایر		
۲٫۸۴۲٫۸۱۶٫۷۵۸	سپرده‌های دیداری	۲٫۹۸۰٫۲۳۹٫۴۵۸	
۱۴۰٫۰۰۰٫۰۰۰	تقسیم سود	۱۴۰٫۰۰۰٫۰۰۰	۳٫۱۲۰٫۲۳۹٫۴۵۸
	حساب بانکها:		
۹۵٫۹۱۳٫۳۰۴	بانکهای داخلی	۹۷٫۵۸۲٫۴۹۴	
۵۴٫۴۴۱٫۴۶۷	بانکهای خارجی	۴۳٫۳۲۱٫۳۸۶	۱۴۰٫۹۰۳٫۸۸۰
۶٫۹۹۹٫۳۵۸٫۱۲۴	سپرده‌های مدت‌دار	۸٫۶۲۵٫۳۵۳٫۹۶۱	
۱٫۳۳۹٫۶۱۸٫۹۸۶	حسابهای پس‌انداز	۱٫۹۲۹٫۵۵۳٫۹۴۸	۱۰٫۵۵۴٫۹۰۷٫۹۰۹
			۱۳٫۸۱۶٫۰۵۱٫۲۴۷
	سایر بدهی‌ها شامل ذخیره برای		
۱۵۳٫۵۲۲٫۸۳۳	هزینه‌های اتفاقی		۲۰۰٫۳۴۴٫۸۱۳
۵۳٫۸۰۶٫۷۶۵	اقلام در راه		۷۷٫۷۴۱٫۹۹۵
۱۲٫۸۶۲٫۴۰۴٫۲۰۷			۱۵٫۷۶۶٫۶۴۴٫۹۰۱
۵٫۷۳۲٫۰۱۲٫۷۲۱	ضمانتنامه‌های صادره و اعتبارات باز شده وسایر تعهدات		۵٫۹۷۴٫۹۳۳٫۹۷۸
۱۸٫۵۹۴٫۴۱۶٫۹۲۸			۲۱٫۷۴۱٫۵۷۸٫۸۷۹

رئیس هیئت مدیره ومدیرعامل- عباسقلی نیساری

مدیر- ارباب رستم کیو

مدیر- دبلیو. تی واتسن

حسابدارکل- فرهنگ ایمانی

حساب سود وزیان وتقسیم سود برای سال منتهی به ۲۹ اسفندماه ۲۵۳۶ شاهنشاهی

۲۹اسفندماه۲۵۳۵ ریال		ریال	ریال
	درآمد خالص شامل بهره وکارمزد وسود معاملات ارزی		۷۳۶٫۵۸۴٫۴۷۶
	سود خالص قبل از کسر ذخیره مالیاتی و انتقال به		
	ذخیره احتیاطی پس از منظور نمودن مبالغ زیر:		۲۱۱٫۵۹۱٫۸۷۶
۳۶٫۸۶۱٫۶۵۷	استهلاك		۲۲۵٫۴۳۰٫۶۰۲
۷٫۰۰۰٫۰۰۰	حق‌الزحمه هیئت مدیره		۲۸٫۵۷۱٫۵۹۰
۲۲٫۸۷۵٫۲۲۲	ذخیره عمومی دربرابر اعتبارات اعطائی		۷٫۰۰۰٫۰۰۰
			۳۸٫۹۵۵٫۸۳۹
	ذخیره مالیاتی و انتقال به ذخیره احتیاطی	۳۲٫۰۰۰٫۰۰۰	۴۶٫۰۰۰٫۰۰۰
		۱۷۹٫۵۹۱٫۸۷۶	۱۷۹٫۴۳۰٫۶۰۲
	نقل به اندوخته:		
۳۴٫۰۰۰٫۰۰۰	اندوخته قانونی		۳۴٫۰۰۰٫۰۰۰
۵٫۰۰۰٫۰۰۰	اندوخته عمومی	۳۹٫۰۰۰٫۰۰۰	۵٫۰۰۰٫۰۰۰
	سود قابل تقسیم	۱۴۰٫۰۰۰٫۰۰۰	۱۴۰٫۰۰۰٫۰۰۰
	(۱۴٪ قبل از کسر مالیات)		
	سود تقسیم نشده	۵۹۱٫۸۷۶	۴۳۰٫۶۰۲
	مانده نقل از سال قبل	۳٫۹۲۵٫۹۷۰	۳٫۴۹۵٫۳۶۸
	مانده نقل به‌سال بعد	۴٫۵۱۷٫۸۴۶	۳٫۹۲۵٫۹۷۰

بمنظور بهبود کیفیت تدریس

مدارس تهران که گنجایش کافی دارند صبح و بعد از ظهر دایر میشود

آموزش و پرورش تهران تصمیم گرفته است مدارسی‌که بحد کافی گنجایش دارند سال آینده مطابق آئین‌نامه ، صبح و بعد از ظهر دایر شوند .

طبق‌نامه‌ای که بامضاءحاتمی معاون آموزشی اداره کل آموزش و پرورش تهران به مدارس ابلاغ شده است‌دبستان هائی که از گنجایش کافی برخوردار هستند باید از سال تحصیلی آینده صبح ها در ساعت ۸ و ۳۰ دقیقه آغاز بکار کنند و کلاس های آنها تا ساعت ۱۲ ادامه داشته‌باشد و سپس دانش آموزان ساعت ۲٫۵ به مدرسه باز گردند و تا ۴٫۵ درس بخوانند ، یعنی دانش آموز مجبور نباشد یکسره به درس ادامه دهد و خسته شوند ،تنها این دسته از مدارس میتوانند بین‌ساعات صبح و بعد از ظهر کلاس‌های جنبی آموزشی داشته باشند . مدارس نصفه روزه حق دایر کردن‌کلاس‌های جنبی‌آموزشی ندارند .

طبق آئین نامه ، مدارس‌جز در شرایط استثنائی‌مثلاکمبود جا باید صبح و بعد از ظهر دایر باشد مخصوصا مدارس راهنمائی که در اساسنامه نظام جدید آموزش و پرورش و نیز آئین‌نامه مربوط حتی دروسی که بعد از ظهرتدریس میشود روشن شده است این مدارس در سال های اخیر خود بخود بصورت یکسره درآمده‌اند .

این تصمیم آموزش و پرورش تهران از لحاظ بهبود کیفیت تدریس‌بااهمیت تلقی شده‌است.

بیمه درمانی والدین فرهنگیان وشرط عجیب!

★سرانجام تصمیم گرفته شد مافرهنگیان نیزبتوانیم پدرو مادر تحت تکفل خود رااز اول تیرماه امسال بیمه درمانی کنیم ،ولی در بخشنامه‌ای که‌به‌این منظور برایمان‌ارسال شده تاکید شده است اگر فورا اقدام نکنیم، درهر تاریخی که بخواهیم پدر و یا مادر تحت تکفل‌خود را بیمه درمانی کنیم مبلغ دریافتی از حقوقمان بابت بیمه از اول تیر ماه ۳۷ احتساب و برداشت خواهد شد ، یعنی اگر یک سال دیگرهم درصدد بیمه‌کردن والدین خود برآئیم باید ازتیر ماه امسال حق‌بیمه را بپردازیم و به‌عقیده من که این کار منطقی نیست .

یک معلم ۴۵ ساله مدرسه راهنمائی

درددلهای فرهنگی

پارتی بازی برای رسمی شدن !

● من مدیر یک مدرسه مشمول‌فرمان هستم، از جانب اداره آموزش و پرورش به‌این مدرسه فرستاده شده‌ام . این‌مدرسه کمتا ۴ سال پیش غیر دولتی و متعلق‌به صاحبش بود دراین مدت کاملا دولتی شده است . پس‌از تصویب آئین‌نامه مربوط به رسمی‌شدن معلمان غیردولتی این مدارس روزی نیست که یک نفر مراجعه نکند و گواهی‌کار مربوط بسال های قبل از ۲۵۳۳ راازمن نخواهد ،وبرای این کار التماس نکند. و یادر صدد تطمیع من‌برنیاید.

درآئین‌نامه گفته شده است کسانی رسمی خواهند شد که‌درمهر ماه ۲۵۳۳ یعنی تاریخ اجرای فرمان مشغول خدمت‌تمام وقت در مدارس مشمول فرمان بوده باشند و مراجعینی که ذکرشان رفت آنهائی‌هستند که قبل ازاین تاریخ سابقه خدمت نداشته‌اند ویاحق‌التدریسی بوده‌اند یعنی به‌اصطلاح فول‌تایم تمام وقت) نبوده‌اند . فکر میکنم مشکلات مرا سایر مدیران داشته باشند و هنگام اجرای قانون رسمی شدن معلمان مدارس غیر دولتی عده‌ای نیز که درسال ۲۵۳۳ حق‌التدریس کارمی‌کردند و یا درمهر ماه آن سال استخدام نشده بودند باپارتی بازی ویا التماس و تمنی مشمول این‌قانون قرار گیرند، لذا برای اینکه قانون بیطرفانه اجرا شود، پیشنهاد می‌کنم برای رسمی کردن معلمان غیردولتی کمیسیون های چند نفری مرکب از افراد بی‌نظر برای رسیدگی بسوابق آنان تشکیل شود و این هیئت ها دفاتر هیات امنای هرمدرسه را بررسی ، دفاتر کلاسی را ملاحظه ،و گزارش های مدیران مدارس درآن تاریخ را مورد توجه قرار دهند ودرهر حال کاری نشود که به ناحق عده‌ای ازمزایای این قانون برخوردار شوند واز طرفی به‌این کمیسیون ها و یا مدیران مدارس توجه داده شود که‌گزارش خلاف واقع، مجازات سنگین دارد متهم در دادگاه های دادگستری تعقیب میشود نه دردادگاههای اداری .

مدیر یک دبستان مشمول فرمان

مشاور فرهنگی پاسخ میدهد

طرح کارانه وتکنیسین های آزمایشگاهی

ابوالقاسم حقی :

س: آیا طرح کارانه شامل‌تکنیسین های آزمایشگاهی مدارس هم میشود؟

ج: بلی ـ طبق آخرین دستورالعمل تکنیسین های‌آزمایشگاهی مدارس‌راهنمائی و متوسطه نیز مشمول طرح کارانه قرار می‌گیرند و می‌توانند از مزایای مالی این طرح برخوردار شوند در این زمینه‌بخشنامه لازم به‌مدارس ارسال شده است جزئیات آنرا از مدیر مدرسه خود سئوال‌کنید .

ردیف حقوقی «معلمان سرباز» حفظ خواهدشد

منصور. م:

س: من یك معلم جوان هستم و مشمول خدمت وظیفه،آیاپس‌ازاتمام خدمت، من در محل فعلی می‌توانم مشغول کارشوم یاخیر ؟

ج: بلی‌ـ به ادارات آموزش وپرورش دستور داده شده است ردیف‌های حقوقی معلمان مشمول خدمت وظیفه را که به سربازی می‌روند تا پایان خدمت آنان‌حفظ کنند. این یك دستورالعمل عمومی استو در آن تاکید شده است یك معلم‌سرباز باید ده روز پس‌از پایان خدمت وظیفه‌خود را به اداره سابقش معرفی کند و مشغول کار شود، توجه کنید که این ضرب‌الاجل «ده‌روز » حتما رعایت شود اگرخدمت‌وظیفه حتی در خرداد پایان یابد معلم موردبحث در تابستان به‌کار گمارده می‌شود .

ترتیب انتقالات معلمان در تهران

س: امسال نقل و انتقال معلمان‌میان نواحی تهران چگونه خواهد بود ؟

ج: تقاضا های همه متقاضیان‌به‌کامپیوتر سازمان سنجش فرستاده شده است البته آموزش و پرورش تهران هزینه این کاررا که نزدیك به دویست هزار تومان است پرداخت کرده‌است کامپیوتر ردیف‌متقاضیان را برحسب سنوات خدمت ، تحصیلات و وضع استخدامی که داشته‌اند از لحاظ تقدم در انتقال مشخص کرده است واین ردیف به‌آنها اعلام می‌شود، ولی این دلیل انتقال آنان نیست بلکه شرط آن‌وجود جای خالی در ناحیه مورد نظر است چون اگر قرار شود همه‌را طبق‌تقاضایشان‌منتقل کنند، در یك ناحیه تراکم معلم بوجود می‌آید و ناحیه دیگر باکمبود روبرومی ـ شود ، پس معلمانی که تقاضای انتقال کرده‌اند می‌توانند بتدریج ودر صورت‌وجود «جا» برحسب‌ردیف تقدم خود منتقل‌شوند.

مشاور ما

با تلفن ۳۲۸۳۳۳ (ساعت ۸ تا ۱۴) با مشاور فرهنگی ما تماس بگیرید ، سئوالات خود را با او مطرح کنید ودرد دل‌هایتان رابه او بگوئید ، اگر تماس تلفنی برایتان امکان پذیر نیست برایش نامه بنویسید آدرس او : تهران ـ تحریریه روزنامه اطلاعات است .

تشکیل کمیته بخشنامه‌ها دروزارت آموزش‌وپرورش

پیشنویس همه بخشنامه‌های اساسی که از طرف ادارات کل ستادی وزارت آموزش‌و پرورش باید صادر شود قبلا در یک کمیته چند نفری از لحاظ نگارش و رعایت سابقه مطلب و مطابقت آن با قوانین و آئین نامه ها بررسی می‌شود .

این کار به تصمیم وزیر آموزش و پرورش بمنظور جامعیت بخشنامه ها و قابل فهم بودن آنها اتخاذ شده است .

صاحبنظران فرهنگی ضمن تایید این فکر ، معتقدند که بخشنامه های اساسی ادارات کل آموزش و پرورش‌استانها مخصوصا ادارات‌آموزش و پرورش شهر های بزرگ نیز در این کمیته و یا کمیته های مشابهی قبلا بررسی شود تا عاری از اشتباه های آئین ـ نامه‌ای و یا احیانا ایرادهای نشائی باشد بعلاوه بسیار روشن و قابل فهم تنظیم شود زیرا بخشنامه های آموزش و پرورش معمولا پس از صدور به یکایک معلمان ابلاغ میشود و باید بسیار واضح وصریح باشد .

درمحافل فرهنگی

دستور اکید وزیرآموزش وپرورش درمورد تبدیل اجازه مدارس متوسطه غیر دولتی

● موضوع تبدیل‌اجازه‌نامه دبیرستان های غیر دولتی از نظام قدیم به نظام جدید طبق ضوابط مصوب شورای عالی آموزش و پرورش و شورا های منطقه‌ای تهران و سایر شهرها موردتوجه خاص دکتر گنجی وزیر آموزش وپرورش قرار گرفته است و در این زمینه دستور های اکید به فاضل فولادی مدیرکل‌آموزش و پرورش تهران صادر شده است .

اجازه نامه بعضی از این دبیرستان ها ۴ سال پیش که نظام جدید وارد دوره متوسطه شد بعلت داشتن شرایط لازم تبدیل شدو به پاره دیگر از دبیرستان‌های غیر دولتی مهلت داده شد تا وضع خود را با ضوابط جدید تطبیق دهند و اجازه نامه بگیرند امسال که دوره نظام قدیم متوسطه پایان یافته است این مهلت نیز منقضی شده است تبدیل اجازه نامه ها باید عملی شود . این تبدیل اجازه نامه نوعی تصفیه مدارس متوسطه غیر دولتی تلقی شده است .

قرار است آئین نامه شورایعالی آموزش و پرورش در مورد رشته و شاخه‌مدارس متوسطه غیر دولتی نیز رعایت شود .

تغییر تابلوها و یادداشت های مدارس‌مشمول‌فرمان

●رئیس اداره آموزش‌وپرورش‌ناحیه ۱۵ بمدارس مشمول فرمان این ناحیه که از ۴ سال پیش عملا دولتی شده‌اند و همه هزینه های آنها را دولت پرداخت میکند تاکید کرده است که در یادداشت‌های خود از کلیشه های سابق که در آنها کلمه «غیر دولتی» بکار رفته است و یا حاوی نام گروه و امثال آن است خودداری‌کنند و یادداشت های مدارس مشمول فرمان باید مطابق فرم دولتی باشد .

رئیس ناحیه ۱۵ تهران تاکید کرده‌است که این مدارس‌درزمره مدارس دولتی‌هستند و باید تابلوهای خود را نیز تغییردهند.

محافل فرهنگی معتقدند که اصولا این اقدام باید در همه مدارس مشمول فرمان در سطح کشور انجام گیرد و این کار باید از چند سال پیش صورت میگرفت تا میان مدارس دوگانگی وجود نداشته باشد .

مهلت اعتراض به نتیجه امتحانات

● طبق تصمیم روسای آموزش و پرورش تهران که در یک جلسه عمومی اتخاذ شده است اعتراض به نتایج‌امتحانات نهائی (ششم متوسطه نظام قدیم ، چهارم متوسطه نظام جدید ، پنجم ابتدائی وپنجم متوسطه نظام قدیم) فقط تا ده روز پس از اعلام نتیجه هر حوزه بایدتسلیم‌شود.

دانش آموزان باید بمدارس خود و داوطلبان آزادبه‌ادارات‌آموزش وپرورش اعتراض‌نامه خود را تسلیم دارند و این اعتراض‌نامه ها در دفتری ثبت میشود .

و در یک روز معین مدیر مدرسه و یا نماینده اداره اعتراض ها را به حوزه امتحانی میبرد و در حضور او اوراق مورد تجدید نظر قرار میگیرد و در هرحال پاسخ به اعتراض نباید بیش از یک هفته طول میکشد .

در سال های گذشته‌موضوع اعتراض با ضرب‌الاجل توام نبود و گاهی اوقات دادن پاسخ چندین هفته طول میکشید .

دانشگاه فارابی

آگهی پذیرش دانشجو

برای رشته های سه‌گانه برنامه امور فرهنگی (دوره فوق‌لیسانس)

سال تحصیلی ۲۵۳۸-۲۵۳۷

برنامه امور فرهنگی دانشگاه‌فارابی بمنظور تربیت متخصصان برنامه‌ریزی فعالیت های فرهنگی ، گسترش روابط‌فرهنگی بین‌المللی و مدیران اجرائی خانه های فرهنك ، کتابخانه ها ، موزه‌ها ، گالری‌ها و جشنواره‌ها ، سومین گروه دانشجویان خود را از طریق‌آزمایش‌ورودی برای رشته های تخصصی برنامه‌ریزی امور فرهنگی،روابط فرهنگی بین‌المللی‌ومدیریت امور فرهنگی می‌پذیرد .

شرایط لازم برای ثبت‌نام :

۱ـ دارا بودن درجه لیسانس برای :

برنامه‌ریزی امور فرهنگی : در رشته های‌اقتصاد، علوم اجتماعی، آمار، جامعه شناسی ـ مردم‌شناسی‌ـ جمعیت شناسی‌ـبرنامه ریزی اجتماعی و اقتصادی ـ ریاضیات و فرهنك تطبیقی .

روابط فرهنگی بین‌المللی: در رشته‌های علوم سیاسی‌ـ علوم اجتماعی‌ـ فرهنك تطبیقی‌ـ جامعه‌شناسی روابط بین‌المللی ـ زبان و ادبیات خارجی ـ زبان و ادبیات فارسی .

مدیریت امور فرهنگی : علوم اداری‌ـ ارتباط جمعی ـ هنرهای تجسمی‌ـ هنرهای نمایشی ـموسیقی‌ـ موزه‌داری ـ کتابداری‌ـجامعه شناسی ـانسان‌شناسی‌ـ علوم اجتماعی ـ روابط عمومی و فرهنك تطبیقی.

۲ـ دارا بودن حداقل میانگین کل ۲٫۵ یابرابر آن در نظامهای دیگر نمره‌گذاری .

داوطلبانیکه لیسانس آنها در رشته‌ای غیر از موارد مذکور باشد ولی دارای سابقه مستمرومتناسب بارشته های برنامه امورفرهنگی باشند میتوانند‌استثنائا بتصویب شورای برنامه و بارعایت سایر شرایط‌در امتحان ورودی این برنامه شرکت کنند.

۳ـ دارا بودن شرایط ادامه تحصیل از نظر خدمت وظیفه عمومی .

۴ـ تسلط بیکی از زبانهای انگلیسی ـفرانسه‌ـ عربی وآلمانی .

مدارك لازم برای شرکت‌در امتحانات‌ورودی

۱ـ برك درخواست شرکت در امتحانات ورودی بترتیب شامل: نام خانوادگی ـنام ـ نام‌پدر ـشماره شناسنامه ـ محل‌صدور‌ـ محل تولد ـ نوع لیسانس‌(با ذکر محل تحصیل و معدل رشته انتخابی(یکی از رشته‌های سه‌گانه دوره دوم برنامه امور فرهنگی) . زبان خارجی مورد نظر نشانی کامل محل اقامت ـ شماره تلفن ـ امضا و تاریخ.

۲ـ فیش بانکی بمبلغ یکهزار ریال بحساب‌جاری شماره ۲۱۸۳ دانشگاه فارابی در بانك ملی ایران ـ شعبه چهارم آبان ـ تهران. این مبلغ را میتوان در کلیه شعب بانك ملی ایران باذکر شعبه چهارم‌آبان ـتهران. پرداخت نمود .

۳ـ یکبرك فتوکپی شناسنامه .

۴ـ سه قطعه عکس ۴×۶ تهیه شده درسال جاری .

۵ـ فتوکپی دانشنامه لیسانس یاگواهی موقت‌ویافتوکپی ارزشنامه تحصیلی در مورد فارغ‌التحصیلان خارج.

۶ـ ریز کامل نمرات دوره لیسانس (که باید مستقیما از موسسه محل تحصیل بدانشگاه فارابی ارسال شود)

۷ـمدارك فوق‌باید حداکثر تا تاریخ ۱۵تیرماه ۲۵۳۷ با پست سفارشی به‌نشانی زیر ارسال شود: تهران، خیابان پارك (وزراء) شماره ۸۵ دانشگاه‌فارابی. برنامه امور فرهنگی .

به‌مدارك ناقص یامدارکی که پس از تاریخ مذکور پست شده باشد ترتیب اثر داده نخواهد شد .

مراحل انتخاب و پذیرش دانشجو

۱ـ امتحان کتبی شامل: زبان خارجی ومعلومات عمومی‌در زمینه فرهنك ایران و جهان و سئوالات [illegible]

۲ـ از قبول شدگان امتحان کتبی ـ امتحان شفاهی و مصاحبه توسط هیات داوران بعمل خواهد آمد .

توجه داوطلبان به نکات زیر جلب‌میشود :

۱ـ مدارك ارسالی و حق‌ثبت‌نام مستردنخواهد شد.

۲ـ آزمایش کتبی ورودی ساعت ۸½صبح روز جمعه سوم شهریور ماه در محل دانشگاه فارابی‌برگذار میشود .

۳ـ کارت ورود به‌جلسه امتحان روزهای اول‌ودوم شهریور ماه از ساعت ۸الی ۱۲ در محل دانشگاه فارابی توزیع میگردد .

تفسیر فرهنگی

مسئول کیست؟

چرا کلاس های یك مدرسه عالی امریکا پر از دانشجوی ایرانی شده است ؟

ما باید سیاست تازه اعزام دانشجو داشته باشیم .

در ۲ـ۳ شماره پیش صفحه فرهنگی ، مطالبی از قول چند ایرانی مقیم آمریکا ـ عموما دانشجو ـ که با استفاده از تعطیلات تابستانی به وطن بازگشته‌اند درج شده بود که نشان میداد یک‌کالج خصوصی آمریکائی در شهر برکلی به صورت یک مدرسه‌عالی ایرانی درآمده است این عده توضیح داده‌اند که جز چند تن ، بقیه دانشجویان رشته های فوق لیسانس و کلاس های زبان‌این مدرسه را ایرانیان اشغال کرده‌اند .

این مطالب برای من ناآشنا نبود ، زیرا سال گذشته این مدرسه و کلاس های زبانش‌را دیده‌ام و در همان تاریخ از وجود این همه دانشجوی ایرانی در آن تعجب کرده‌بودم ولی تصور میکردم سرانجام سازمان امور دانشجویان که در آمریکا هم شعبه دارد و وابسته به وزارت علوم است متوجه این مسئله خواهد شد و اقدام لازم را مخصوصا از آن جهت که اعزام دانشجو از اختیارات آن اداره است به عمل خواهد آورد ، ولی اظهارات ایرانیان‌که درروزنامه درج شده بود ظاهرا نشان میدهد که چنین‌اقدامی صورت نگرفته است و همچنان‌عزیمت دانشجویان ایرانی به معرفی دارالترجمه ها و.. به این مدرسه ادامه دارد .

من فقط مسئله را از جنبه آموزشی آن نگاه میکنم و با تجربه‌ای که از تحصیل در خارج مخصوصا آمریکا دارم این نکته را یادآور میشوم مشکل است بشود از کلاس های مدرسه‌ای که بیشتر دانشجویان آن ایرانی باشند

بقیه درصفحه ۱۹

دانشگاه ملی ایران

آگهی استخدام

سازمان کتابخانه‌ها و مرکز اسناد دانشگاه ملی‌ایران‌افراد دارای‌مشخصات زیررا بشرط قبولی درآزمایش‌کتبی بطور تمام وقت استخدام مینماید

مدرك‌تحصیلی	سمت پیشنهادی	تعداد مورد نیاز	محل خدمت پیشنهادی	دین	تابعیت	عدم اشتغال	اشنائی بیکی‌از زبان‌های خارجی	حداکثر سن حداقل و
فوق لیسانس علوم کتابداری	مربی فنی	دو نفر	کتابخانه مرکزی	یکی‌ازادیان رسمی کشور	کشور شاهنشاهی ایران	موسسات‌دولتی‌یاوابسته به دولت	انگلیسی آلمانی فرانسه ایتالیائی	۱۸ـ۳۵
لیسانس کتابداری یا ادبیات و زبانهای‌خارجی	کتابدار	سه نفر	کتابخانه های واحد های دانشگاهی	یکی ازادیان‌رسمی کشور	کشور شاهنشاهی ایران	موسسات‌دولتی‌یاوابسته به دولت	انگلیسی فرانسه آلمانی ایتالیائی	۱۸ـ۳۵

داوطلبان بادر دست داشتن مدارك زیر:

ـ فتوکپی شناسنامه ۲ برك
ـ فتوکپی انجام یامعافیت خدمت نظام ۲ برك
ـ گواهی عدم سوء پیشینه ۱ برك
ـ عکس ۴×۳ ۶ قطعه
ـ فتوکپی مدرك تحصیلی ۱ برك

راس ساعت ۹ صبح روز شنبه دهم تیرماه ۲۵۳۷ جهت شرکت در آزمایش کتبی به کتابخانه مرکزی دانشگاه ملی ایران (واقع دراوین) مراجعه نمایند .

دانشگاه ملی ایران

بازار کتاب

نقدهای ارسالی خوانندگان

روزنامه محترم اطلاعات ـ صفحه بازارکتاب

بدنبال اقدام تازه شما در زمینه نقدنویسی خوانندگان ، نقدی را که برکتاب خط سوم دکتر صاحب‌الزمانی نوشته‌ام تقدیم میدارم :

آستارا ـ امیریگانه دلجو

خط سوم : دکتر ناصرالدین صاحب‌الزمانی
ناشر : مطبوعاتی عطائی : ۸۸۰صفحه ـ۸۵۰ریال

خط سوم پژوهشی است جامع در مورد عرفان و نگرشی عمیق برزندگانی شمس تبریزی.بنیاد عقیدتی‌صوفیگری براصل وحدت وجود استوار شده که مراحل گوناگون آن تاوصال به معشوق را «ازتصوف تاوحدت» وجود می‌نامند.

نقش صوفی دراین جهان چیست . جهان ما به مانند پلی عظیم است که طول پیمودن این پل زندگی نام دارد صوفی می خواهد از این پل بگذرد بدون اینکه آلوده ماده گرایی ورذالت‌وپستی شود. پس به اصلاح خود می‌پردازد وتمام سعی خودرا برای وصال به معشوق یعنی خدا بکار می گیرد . صوفی اول خودشناس وبعد خداشناس میشود ودراین میان بانیروی شیطانی عظیمی به نام نفس روبرومی شود،که‌مبارزه باآن جزو اهداف هر صوفی وارسته است، صوفی بهشت راجایی‌می‌داند که در فضای لایتناهی باخدای خود پیوند حاصل کند ولی اهل تشیع می گویند ، بهشت آنجاست که کازداری نباشد ، کسی راباکسی کاری‌نباشد.

دکتر صاحب الزمانی‌باارائه‌نظریاتی درزمینه واژگونگی نفس وطرق مهار آن، مکتب جدیدی رادر عرفان شناسی‌یعنی شناختن عرفان‌ازجنبه روانشناسی گشوده است، واژگونگی شخصیت هادراین کتاب بطورساده‌مستدللی بیان شده چنانکه دکتر صاحب الزمانی دیدار شمس ومولانا را به عنوان‌بلوغی دوباره برای مولوی نامیده و گفته است که مولوی بااین بلوغ قدم در دوره جدیدی از حیات عرفانی‌خود گذاشته است.این دگرگونی چنان شوری در او بپا کرده که مولوی دیوان شمس را نوشته و تاجایی رسیده که شمس را کعبه وخدای خود می خواند، (شمس من وخدای من، کعبه من خدای من) منابع مهم این کتاب رانوشته های سلطان ولد فرزند مولوی‌ـ شمس‌الدین احمد افلاکی، فریدون ابن احمد سپهسالار تشکیل می دهد.

شخصیت شمس دراین کتاب عریان می شود و خواننده کتاب شمس دیگری می یابد که مولود تحقیقات نویسنده‌است این کتاب‌شامل۷بخش است، در باره انسان، در باره دیگران، درباره خود، داستانها، آرمان‌گرائی کلمات قصار‌ـ طنزها، نام دارند . شمس دراین کتاب هم از لحاظ جسم وهم از لحاظ روح مورد بررسی عمیق وموشکافانه دکتر صاحب‌الزمانی قرار می گیرد ، خط سوم کتابی است تحقیقی وارزنده‌که جایگاهی در عرصه پژوهشهای عرفانی اشغال کرده‌است.

کشتی به‌خشک راندن

مجموعه مقالات منتشر شده و منتشر نشده‌از
دکتر حسن حاج‌سیدجوادی
توسط انتشارات جاویدان پخش شد
بها ۲۵۰ ریال

آشیانه کتاب

نازی آباد ـخیابان‌مدائن ایستگاه برق تلفن ۳۱۷۷۴۶

کتابهای زیربه تالیف محمد کاظم نیکنام‌منتشر شده است :
آوای محمد
۲۰ ریال ۳۴ صفحه
پیام پاکان
۳۰ ریال ۵۰ صفحه
کوتاه سخن
۷۵ریال ۱۴۰ صفحه

سازمان انتشارات اشرفی

تهران ـمیدان شهناز اول‌مهران تلفن ۷۵۴۰۵۳

گنج باز یافته
دکتر محمد دبیرسیاقی ۲۸۰ ریال
★
شرح ماموریت آجودان باشی
محمد مشیری ۶۰۰ ریال
★
سلام برحسین
محمود منشی ۲۵۰ ریال
★
منصور حلاج
عباس کلجان ۱۴۰ریال
★
مقدمه‌ای بر روانشناسی یونك
فریدا فوردهام‌ـ دکتر مسعود میربهاء ۲۰۰ ریال
★
قصه های تازه از کتاب های کهن
مجموعه ده دفتر در یکجلد نگارش مهدی اذر یزدی ۵۰۰ ریال
★
ای‌نقطه، نقطه ، نقطه
منوچهر اشرف الکتابی ۳۵ ریال
★
صادق‌آل محمد
محمود منشی ۴۵۰ ریال
★

مؤسسه انتشارات امیرکبیر

انتشارات امیرکبیر
تهران ـ خیابان وصال شیرازی شماره ۲۸تلفن ۶۴۲۰۸۷ ـ ۶۴۴۹۹۰

★
عصر اعتماد
نوشته آن‌فرمانتل
ترجمه احمد کریمی
چاپ دوم ـ۲۵۰ صفحه
★
آخرین روز های لطفعلی خان‌زند
نوشته‌سرهارفوردجونز ترجمه هما ناطق‌ـ جان‌گرنی چاپ دوم ۸۴ صفحه
★
سید جمال‌الدین و اندیشه های او
تالیف مرتضی مدرسی‌چهاردهی چاپ پنجم ـ ۵۲۵ صفحه
★
وحشت آباد
نوشته خسرو شاهانی چاپ چهارم‌ـ ۱۷۷ صفحه
★
دیوان حافظ
به خط جواد شریفی تابلوها وتصویرها از محمد تجویدی چاپ دهم‌ـ ۳۷۸ صفحه
★
مدیر مدرسه
نوشته جلال آل‌احمد چاپ ششم‌ـ ۱۳۴ صفحه
★
دیوان اشعار محمد تقی بهار (ملك‌الشعرا)
جلد دوم
چاپ سوم ۶۴۶ صفحه
★
جهان اسلام
(۱ـ دوران خلافت)
نوشته: برتولد اشپور
ترجمه دکتر قمر آریان
چاپ اول‌ـ ۲۱۶ صفحه
★
بامداد اسلام
نوشته دکتر عبدالحسین زرین کوب چاپ چهارم ـ۱۷۳صفحه
★
عصر استعمار زدائی
نوشته س.ن.فربد چاپ اول ۲۵۸ صفحه
★
نقاشی نوین (جلد ۲)
تالیف‌احسان‌یارشاطر چاپ‌دوم‌ـ ۳۵۴ صفحه

هنر تئاتر
نوشته‌عبدالحسین نوشین‌چاپ جدید ـ ۲۳۲ صفحه
فرهنگ طلایی (انگلیسی ـ فارسی)
برای کودکان و نوجوانان
ترجمه سیف غفاری
چاپ‌دوم ـ ۹۴ صفحه

تسخیر ناپذیر
نوشته ویلیام فالکنر
ترجمه پرویز داریوش
چاپ دوم‌ـ ۲۸۸ صفحه
★
تاریکترین زندان
نوشته ایوان‌اولبراخت
ترجمه محمد قاضی
چاپ سوم ـ ۲۰۹ صفحه
★
گنجینه سهیلی (جلد سوم)
گرد آورنده مهدی سهیلی
مجموعه شاهکار های شاعران ایران از رودکی تاکنون
★
مبانی جامعه شناسی
نوشته هانری مندراس‌ـ ژرژ کورویچ
ترجمه باقر پرهام
چاپ چهارم ـ ۳۳۵ صفحه
★
تاریخ‌ادبیات درایران(جلددوم)
نوشته دکتر ذبیح‌اله صفا
چاپ پنجم‌ـ ۱۱۲۸ صفحه
★
تاریخ پزشکی ایران
نوشته سیریل الگود
ترجمه دکتر باهر فرقانی
چاپ‌اول ۶۹۶ صفحه
★
فرهنگ‌حقوقی انگلیسی‌ـفارسی
تالیف بهمن کشاورز
چاپ دوم ـ ۲۶۰ صفحه
★
خاتون هفت قلعه
نوشته محمد ابراهیم باستانی پاریزی
چاپ دوم‌ـ ۵۱۶ صفحه
★
نامه های پدری به دخترش
نوشته جواهر لعل‌نهرو
ترجمه محمود تفضلی
چاپ هشتم ۲۸۴ صفحه

مارتین‌لوتر
نوشته هری امرسون فاسدیک
ترجمه فریدون بدره‌ای
چاپ سوم‌ـ ۱۲۲ صفحه
★
کاپیتان کوک
نوشته آرمسترانگ اسپری
ترجمه فریدون بدره‌ای
چاپ سوم‌ـ ۱۶۱ صفحه
★
ابومسلم خراسانی
نوشته محمد عبدالغنی حسن
★
ترجمه شفیعی کدکنی
چاپ چهارم ـ۱۰۸ صفحه
★
دوره حقوق مدنی ـ جلداول (ارث)
نوشته‌دکتر محمد جعفرجعفری لنگرودی
چاپ اول‌ـ ۳۱۴ صفحه
★
من در تهرانم
نوشته ابراهیم رهبر
چاپ دوم‌ـ ۱۰۲ صفحه
★
دارالخلافه تهران
نوشته ناصر نجمی
چاپ سوم‌ـ ۴۰۸ صفحه
★
تاریخ ادبی ایران (جلد اول)
نوشته ادوارد براون
ترجمه علی پاشا صالح
چاپ سوم‌ـ ۸۰۰ صفحه
★
میراث خوار استعمار
نوشته دکتر مهدی بهار
چاپ پانزدهم ـ ۶۵۶ صفحه
★
ریشه‌ها
نوشته الکس هیلی
ترجمه علیرضا فرهمند
۶۹۵ صفحه
★
ساخت دولت ایران
نوشته غلامرضا انصافپور
۷۵۶ صفحه
★
تاریخ‌علوم‌عقلی در تمدن‌اسلامی
تالیف دکتر ذبیح‌اله صفا
چاپ چهارم ـ ۴۵۱ صفحه
خاطرات حاج سیاح
به کوشش حمید سیاح
چاپ دوم‌ـ ۶۷۹ صفحه
★
راه رفتن روی ریل
نوشته فریدون تنکابنی
۱۹۴ صفحه
★
خرمگس
نوشته اتل‌لیلیان وینیچ
ترجمه خسرو همایون‌پور
چاپ دوم‌ـ ۲۸۳ صفحه
★
جنگ شکر درکوبا
نوشته ژان پل‌سارتر
ترجمه جهانگیر افکاری
چاپ دوم ـ ۲۵۷ صفحه
★
کلیات سعدی
باتجدید نظر کامل ، بتصحیح محمد علی فروغی و بکوشش بهاءالدین خرمشاهی
چاپ دوم‌ـ ۱۰۴۲ صفحه
★
خیزابها
نوشته ویرجینیاوولف
ترجمه پرویز داریوش
۱۵۷ صفحه
ارتامانوفها
نوشته ماکیسم‌کورکی
ترجمه کاظم انصاری
چاپ دوم ۳۴۹ صفحه

کتابفروشی اشرافی

تهران خیابان شاهرضا مقابل دبیرخانه دانشگاه بازارچه کتاب ـ خیابان شاه‌آباد جنب خیابان باغ سپهسالار تلفن ۳۱۹۹۰۸ ـ ۳۰۲۸۵۴

راهنمای مسافرت به اروپا بانضمام مکالمات روزمره به۵ زبان .
تالیف ذبیح‌اله بیات راهنمای جهانگردان ۴۰۰ ریال
★
کلیات چهار مقاله
تالیف علی النظامی العروضی السمرقندی به تصحیح ومقدمه محمد بن عبدالوهاب قزوینی ۵۰۰ ریال
★
تاریخ ایران‌زمین
ازروزگارباستان تا عصرحاضر
تالیف محمد جواد مشکور استاد دانشگاه ۵۰۰ ریال
★
سفر نامه اوژن فلاندن‌به ایران
ترجمه حسین نور صادقی‌چاپ سوم باتصاویر رنگی و جلد اعلا ۱۱۰۰ ریال
★
دستور زبان انگلیسی
تالیف مهدی قدس ۳۰۰ ریال

اقبال
EQBAL

سازمان چاپ‌وانتشارات اقبال خیابان شاه‌آباد تلفن ۳۱۸۷۰۱

تاریخ‌تمدن تالیف ویل‌دورانت در ۲۵ جلد ۱۶۵۰۰ ریال
★
تاریخ روابط سیاسی ایران و انگلیس ـ محمود ۴۰۰۰ ریال
★
تاریخ‌کامل ایران تالیف عبدالله رازی ۱۰۰۰ ریال
★
سیری در تاریخ شاهنشاهی ایران ۱۰۰۰ ریال
★
تاریخ جامع‌التواریخ رشیدی ۱۵۰۰ ریال
★
تاریخ پزشکی ایران ترجمه محسن جاویدان ۱۰۰۰ ریال
★
تاریخ اختراعات تالیف محسن جاویدان ۳۰۰ ریال
★
تاریخ و جغرافیای تبریز تالیف نادر میرزا ۷۰۰ ریال
★
تاریخ‌خاورمیانه تالیف‌لنچافسکی ۵۰۰ ریال
★
تاریخ امریکا تالیف آندره‌مورا ۱۰۰۰ ریال
★
عصر بی‌خبری‌یا تاریخ‌امتیازات ایران۴۰۰ ریال
★
فرامسونری درایران‌ـ کتیرائی ۳۰۰ ریال
★
تربیت کورش ترجمه دکتر بهمن کریمی ۲۰۰ ریال
★
فارس و جنگ بین‌الملل تالیف ادمیت۵۰۰ ریال
★
دلیران تنگستانی تالیف آدمیت ۱۵۰ ریال
★
پیدایش‌مشروطه در ایران‌تالیف یکتائی ۲۰۰ ریال
★
دستورالوزراء تالیف خوندمیر بامقدمه نفیسی ۶۰۰ ریال
★
ناپلئون بناپارت ترجمه معزی ۷۰۰ ریال
★
تاریخ دیپلوماسی اروپا تالیف دکتر علومی ۱۰۰ ریال
★
قرآن باترجمه تحت‌اللفظی با کاغذ پلاستیک ۱۰۰۰۰ ریال
★
قرآن باترجمه تحت‌اللفظی با گلاسه (وزیری) ۵۰۰۰ ریال
★
قرآن باترجمه تحت‌اللفظی با معمولی وزیری ۱۰۰۰ ریال
★
قرآن بامعنای فارسی بقلم آل‌آقا باچاپ‌رنگی ۱۰۰۰ ریال
★
زندگانی حضرت محمد (ص) تالیف خلیلی ۸۰۰ ریال
★
زندگانی حضرت علی‌ع تالیف خلیلی ۵۰۰ ریال
★
زندگی‌حضرت محمدص تالیف جاویدان ۱۰۰ ریال
★
تفسیرعرفانی‌قرآن مجیدخواجه عبدالله انصاری ۱۰۰۰ ریال

تفسیرحسینی بفارسی (مواهب علیه) ۱۰۰۰ ریال
★
فارسی قرآن مجید بقلم آقای نوبری ۱۰۰۰ ریال
★
ده فرمان‌از قرآن مجید ترجمه باانگلیسی ۲۵ ریال
★
بحثی‌در باره خدا شناسی۱۰۰ ریال
★
تفسیرالقرآن (کشف الحقایق) قرآن برای همه ۳ جلد ۳۰۰۰ ریال
★
از هوا و آینه‌ها
(مجموعه شعر) احمد شاملو ۲۵۰ ریال
★
چشمهای من ،خسته
جمال میرصادقی ۱۰۰ ریال
★
با فرزندان خودباشیم
محمود کیانوش ۱۲۰ ریال

از انتشارات کتابخانه بهجت
تهران ـ خیابان پهلوی دوراه یوسف‌آباد

تلفن ۶۲۱۱۷۶

علی ابرمرد تاریخ
بقلم ابوالقاسم پاینده ۱۱۰ریال
★
سرگذشت من (مهماتما گاندی
ترجمه مسعود برزین ۶۵۰ ریال
★
مطبوعات ایران
تالیف مسعود برزین
★
چگونه روابط عمومی کنیم
بقلم مسعود برزین ۳۰۰ریال
★

سازمان انتشارات جاویدان

تلفن ۳۱۸۳۴۸ ـ ۳۰۳۰۰۹

★
پیرمحسن‌سردار نوشته اسمعیل رامین ۵۳۶ صفحه ۵۲۵ریال
★
ارمنستان۱۹۱۵نوشته ژان‌ماری کاررو ترجمه فریبرز بزرگر ۲۹۲ صفحه ۳۲۰ ریال
★
مصاحبه باتاریخ سازان جهان نوشته اوریانافالاچی ترجمه مجید بیدارنریمانی ۲۸۸صفحه ۲۷۰ ریال
★
طلوع ازادی‌نوشته لاری کالینز ترجمه محمد عباد زاده کرمانی ۱۶۰ صفحه ۱۷۰ ریال
★
شعر اجتماعی نوشته آلن‌بولد ترجمه هوشنگ باختری ۲۱۴ صفحه ۲۶۵ ریال
★
تغذیه‌نوزاد ورژیم مادرنوشته پروفسور جیان کارلوجیانیتی ترجمه‌ویدا مشفق ۱۷۶ صفحه ۲۲۰ ریال
★
خوب‌بخورید و جوان بمانید نوشته دکتر ریموند باربو ترجمه‌مهدی نراقی ۲۴۸ صفحه ۲۵۰ ریال
★
شناخت خوراکی ها نوشته دکتر غیاث‌الدین
★
رژیم انگور، پرتقال ،لیمو نوشته پروفسور کاپو ترجمه مهدی نراقی ۳۰۰ صفحه ۲۵۰ ریال
★
خواب و خوراک و تنفس نوشته دکتر غیاث‌الدین‌جزایری ۳۰۷ صفحه ۲۰۰ ریال
★
افسانه وافسون نوشته م ـ دیده‌ور۵۱۹ صفحه ۳۰۰ ریال
★
نوشته های بی سرنوشت نوشته محمد علی اسلامی ندوشن۳۶۰ صفحه ۴۰۰ ریال
★
تئوری تکامل و روانشناسی نوشته دکتر محمود بهزاد ۱۴۷صفحه ۱۶۰ ریال
★
سرچشمه‌زندگی نوشته آیزاد‌ـ اسیموف ترجمه دکتر محمود بهزاد ۳۰۷ صفحه ۲۷۵ ریال
★
زنده‌بگور نوشته صادق‌هدایت ۸۳ صفحه ۱۲۰ ریال
★
سایه‌روشن‌نوشته صادق‌هدایت ۱۱۱ صفحه ۱۲۰ ریال
★
وغ‌وغ ساهاب نوشته صادق هدایت ۱۳۶ صفحه ۱۴۰ ریال
★
مازیار نوشته صادق هدایت ۱۲۰ صفحه ۱۴۰ ریال
★

هروئین
کتابی برای همه
مرکز فروش کتابخانه چهر مقابل دانشگاه

شرکت سهامی کتابهای جیبی

انتشارات کتابهای جیبی
تهران ـ وصال‌شیرازی ـشماره ۲۸ـ
تلفن ۶۴۲۰۸۷ ـ ۶۴۴۹۹۰

★
سقوط
نوشته آلبرکامو
ترجمه شورانگیز فرح
چاپ سوم‌ـ ۱۸۹ صفحه
★
ابومسلم سردارخراسان ـکتاب جوان
نوشته‌دکتر غلامحسین یوسفی
چاپ دوم‌ـ ۲۴۲ صفحه
در باره رمان و داستان کوتاه
نوشته سامرست‌موام
ترجمه کاوه دهکان
چاپ سوم‌ـ ۳۸۰ صفحه
★
گوهرها ـکتاب جوانان
نوشته یحیی ذکاء
چاپ دوم‌ـ ۱۲۷ صفحه
★
سلطان جلال‌الدین خوارزمشاهی ـ کتاب جوانان
نوشته محمد دبیرسیاقی
چاپ دوم‌ـ ۲۲۷ صفحه
★
گیلان‌ـ کتاب جوانان
نوشته کریم کشاورز
چاپ دوم‌ـ ۱۶۴ صفحه
★
کریمخان زند ـ کتاب جوانان
نوشته دکتر عبدالحسین نوائی
چاپ دوم ۳۲۴ صفحه
★
پیشاهنگان شعر پارسی
به‌کوشش‌دکترمحمد دبیرسیاقی
چاپ دوم ۲۸۶ صفحه
★
انقلاب‌مشروطیت ـ کتاب جوانان
نوشته دکتر محمد اسماعیل رضوانی
چاپ سوم‌ـ ۲۰۳ صفحه
★
ریشه ها
نوشته الکس هیلی
ترجمه علیرضا فرهمند
چاپ اول‌ـ ۶۹۵ صفحه

شرکت سهامی انتشارات خوارزمی

تهران ـ خیابان وصال شیرازی شماره ۲۸تلفن ۶۴۲۰۸۷ ـ۶۴۴۹۹۰

اخلاق ناصری
★
بیست کشور امریکای لاتین (جلد سوم)
نوشته مارسل نیدرگانگ
ترجمه محمد قاضی
چاپ اول‌ـ ۳۲۸ صفحه
★
روش محتصاتی‌وهندسه چهار بعدی
تالیف ی.م. گلفاند‌ـ ا. گ گلاله گوله‌وا.ا.ا.کیریلوف
ترجمه پرویز شهریاری
چاپ اول‌ـ ۱۰۴ صفحه
★
ساختهای خانواده و خویشاوندی درایران
نوشته جمشید بهنام
چاپ سوم‌ـ ۱۰۴ صفحه
★
نوشته خواجه نصیرالدین طوسی
به تصحیح و تنقیح مجتبی مینوی ـ علیرضا حیدری چاپ اول ـ ۶۱۹ صفحه
★
ریشه‌ها
نوشته الکس هیلی ترجمه علیرضا فرهمندچاپ‌اول ـ۶۹۵ صفحه
★
آقای رئیس جمهور
نوشته میگل‌آنجل استوریاس
چاپ پنجم ۴۰۸ صفحه
★
فاجعه سرخپوستان آمریکا
نوشته دی. براون
ترجمه محمد قاضی
چاپ دوم ۵۹۰ صفحه
★
اندیشه‌ترقی و حکومت قانون عصر سپهسالار
نوشته فریدون آدمیت
چاپ دوم ۵۱۴ صفحه
★
انقلاب آفریقا
نوشته فرانتس فانون
ترجمه محمد امین کاردان‌چاپ پنجم‌ـ ۲۵۷ صفحه

انتشارات زوار
تهران ـشاه‌آباد
تلفن ۳۰۳۲۱۲

در تعقیب این آقایان
سان‌آنتونیو ۱۲۵ ریال
★
معجزه ایرانی بودن :
علی اصغر حلبی ۲۰۰ ریال
★
سفر ها و زندگانی جمال‌الدین اسدآبادی
علی اصغر حلبی ۳۵۰ ریال
★
تغذیه و بیماریهای‌ناشی از سوء تغذیه
دکتر مهین صدر‌ـ دکتر محسن باوندی ۶۰۰ ریال
★
آشپزی
شکوه مسیح‌نیا ۶۰۰ ریال

انتشارات رادیوتلویزیون ملی ایران

از مجموعه علوم و فنون ارتباطی منتشر شد :

جامعه شناسی وسایل ارتباط جمعی
تالیف : ژان‌کازنوو
ترجمه: باقر ساروخانی
منوچهر محسنی
۴۰۰ صفحه : ۵۴۰ ریال
★
از این مجموعه منتشر شده است :
آئینه های جیبی آقای مك‌لوهان ۱۴۰ ریال
★
تلویزیون و اطفال ۱۰۰ ریال
★
تلویزیون در خانواده و جامعه نو ۱۲۰ ریال
★
جامعه شناسی رادیو تلویزیون ۶۰ ریال
★
نیروی پیام ۲۷۰ ریال
★
راهنمائی فنی برای شنوندگان رادیو و بینندگان تلویزیون ۱۶۰ ریال
★
درکتابفروشی های‌معتبر و مرکز توزیع انتشارات سروش، خیابان تخت طاووس‌ـخیابان‌میرعماد تلفن ۸۵۹۷۸۴

روابط عمومی انتشارات سروش تلفن ۸۳۰۷۶۰

انتشارات کاویان
دفتر مرکزی ـتهران ـ خیابان صوراسرافیل مقابل دادگستری تلفن ۳۰۳۵۱۶

طبیب شما یا (دستورات پزشکی برای همه) شامل طب قدیم وجدید تالیف حمیدرضا زرکش
آئین دوست یابی
دیل کارنگی
خودآموز زبان انگلیسی
به قطع جیبی تالیف محمدافشار
خودآموز زبان فرانسه
به‌قطع جیبی تالیف شهلا انسانی

انتشارات کتابخانه فروردین

تهران ـخیابان‌شاهرضا ـخیابان فروردین ـ تلفن ۶۴۵۹۳۰

اصول حسابرسی (چاپ سوم)
تالیف دکتر عزیز نبوی ، جلیل شرکاءشاهرخ بهنام‌و منوچهر ملکیان ۳۵۰ ریال
★
سیاست مالی ورشد اقتصادی
تالیف دکتر منوچهر تهرانی
۳۱۲ صفحه ۲۰۰ ریال
★
روش تحقیق در علوم اجتماعی (چاپ چهارم)
تالیف دکتر بهروزنبوی
۲۳۸ صفحه ۲۵۰ ریال

تصویر فصلها

مجموعه شعر
اورنك خضرائی
پخش از انتشارات زمان

انتشارات نو

بزودی بزودی بزودی
عمیق‌ترین و شگرف ترین اثر نویسنده عالیقدر
ر ـ اعتمادی بنام :
ساکن محله‌غم
منتشر می شود
ناصر خسرو انتشارات فریدون علمی

قابل توجه خانمها
تازه ترین راهنما
آشپزی
تالیف شکوه مسیح‌نیا
انتشارات زوار تهران‌ـ شاه آباد

کتابخانه مظفری

انتشارات مظفری
تهران ـ خیابان باب همایون ـ ۳۰۳۹۱۴

دیوان ایرج میرزا
بها : ۳۵۰ ریال
طباخی نشاط
تالیف بانو نشاط الدوله ۲۰۰ ریال
★
کلیه قوانین جدید
در کتابخانه مظفری بفروش میرسد

انتشارات عین‌الهی

مژده به کتاب فروشی های محترم تهران و شهرستان

کلیه کتابهای انتشاراتی هارا از کتاب فروشی عین‌الهی تهیه فرمائید .
تهران ـ شاه‌آباد ـ اول کوچه درختی ـ تلفن ۳۰۲۱۸۸

شازده کوچولو

تهران پارس‌خیابان۱۱۱
تلن ۷۸۴۵۰۵

گرد آورنده مجموعه‌ای از بهترین کتاب های بزرگسالان ـنوجوانان‌ـ کودکان

انتشارات مفید

تهران ـ ناصر خسرو‌ـ پاساژ خاتمی
پرستو ها
قصه‌برای‌نوجوانان ازاسماعیل بلوری ۲۰ ریال
★
مرانید که نوحه گرند
از جرج جرداق
ترجمه جلال‌الدین فارسی ۲۵ ریال

نگاهها و کتابها

تاریخ نقاشی درایران

یکی دیگر از مجموعه آثار استاد ابوالقاسم سحاب‌درکتابی به نام تاریخ نقاشی در ایران‌از سوی‌انتشارات‌سحاب به بازار کتاب امد .

این کتاب که تاریخ نقاشی درایران نام دارد را دکتر زکی محمد حسن نوشته وابوالقاسم سحاب آن را به‌فارسی برگردانده است . تاریخ نقاشی درایران ، سند باارزشی است که پس از حدود ۳۰ سال باردیگر در قطع مناسب وچاپ و صحافی در خور توجه برای‌دومین بار منتشر میشود.

در مقدمه کتاب می خوانیم:

«آثار مرحوم سحاب، فراوان استو رویهمرفته بیش از ۷۰ جلد تالیف و ترجمه دارد که بیش از ۲۴ جلد آن بصورت مدون و مقدار زیادی از آثار وی بصورت پراکنده به‌چاپ رسیده‌است. شادروان سحاب درادبیات زبان‌های فارسی‌وعربی استاد مسلم بودو زبانهای فرانسه‌وانگلیسی نیز تسلط داشت و بازبانهای روسی و آلمانی و لاتین‌آشنا بود....»

تاریخ‌نقاشی ایران در ۲۰۰ صفحه منتشر شده و قیمت آن مشخص نشده است.

★ ★ ★

داستانهای اسلامی

انتشارات محمدی مجموعه کتابهای دینی خودرا از تنوع بیشتری برخوردار کرده است.«داستانهای اسلامی» عنوان یکی از کتابهای این ناشر است که چاپ پنجم آن‌در دوجلد به بازار کتاب آمده. این کتاب که گزیده‌ای است از داستانهای آموزنده تاریخ اسلام بوسیله علی دوانی نوشته شده است.

جلد یکم داستانهای اسلامی در ۲۸۸ صفحه‌وجلد دوم آن‌در۲۶۸ صفحه و قیمت هر جلد ۸۰ ریال در دسترس دوستداران کتابهای اخلاقی و مذهبی قرار گرفته است.

خودسازی ، سلمان محمدی و اسلام و احتیاجات‌واقعی هرعصر نیزسه‌عنوان دیگر از مجموعه کتابهای دینی‌انتشارات محمدی است.

خودسازی‌که بحثهایی از محمد یزدی است‌دربرگیرنده، مطالبی‌در زمینه‌تحقیق‌و مکالمه‌درباره جان‌وروان، شناخت غرائزوقواعد روحی، احساس ، شعور وتنبه ، اراده، راز موفقیت در زندگی، نیروی خودسازی ازما و در ماست، اصول خودسازی‌و چند جمله از امیرامومنین (ع)پیرامون خودسازی است.

سلمان محمدی ، داستان نخستین ایرانی مسلمان شده است که بدرالدین نصیری نوشته وانتشارات محمدی آنرا به قیمت ۸۰ ریال منتشر کرده‌است.

اسلام واحتیاجات واقعی هر عصر مباحثی استکه بوسیله‌علامه بزرگ سید محمد حسن طباطبائی نوشته و در ۱۱۲ صفحه و به قیمت ۷۰ ریال انتشار یافته است.

کوتاه سخن

کوتاه سخن‌عنوان کتابی است از محمد کاظم نیکنام که گزیده‌ای جالب از گفتار بزرگان رادر برمی گیرد.

دکتر علی‌قائمی در گوشه‌ای از مقدمه کتاب می نویسد: «عبارات کوتاه بخصوص آنها که در قالب ضرب‌المثل ها، شعارها و کلمات قصار درآمده‌اند در ساختن سرنوشت حیات اخلاقی ، اجتماعی ، سیاسی ،اقتصادی و حتی‌مذهبی افراد تاثیر فوق‌العاده دارند . مزیت عمده این عبارات بردیگر نوشته های طولانی اینست که گوینده سخن درمقام اقامه دلیل و احتیاج نیست که مقاومت طرف مقابل را برانگیزاند.

او حاصل اندیشه ها ، تجارب ، اطلاعات و حتی جهان بینی خودرا در زمینه‌ای باعبارت مناسب بیان‌میکند وهرکس به تناسب رشد فکری، درک و فهم خود از آن برداشتی‌می نماید...»

کوتاه سخن را انتشارات آشیانه کتاب در ۱۳۸ صفحه وبه‌ارزش ۷۵ ریال منتشر کرده‌است.

* * *

از نیما تا بعد

چاپ سوم کتاب پرارزش « ازنیما تابعد» را انتشارات مروارید در اختیار دوستداران شعر پارسی گذارده است. «ازنیما تابعد» برگزیده‌ای‌ازشعر امروز ایران رادر برمی‌گیرد که در ۳۶۰ صفحه و به ارزش ۳۵۰ ریال منتشر شده است.

نمونه‌ای از اشعار نیمایوشیج ، ۱ـ بامداد،م‌ـامید ، فروغ فرخزاد ،م‌ـآزاد، منوچهر آتشی ، فرخ تمیمی ، یداله رویایی، محمد حقوقی، سهراب سپهری، بیژن جلالی احمد رضا احمدی ونادر نادرپور را مجید روشنگر دراین کتاب گردآوری کرده‌است.

از سهراب سپهری در صفحه ۲۹۰ و ۲۹۱ کتاب می می‌خوانیم:

آسمان، آبی‌تر
آب، آبی‌تر
رخت می‌شوید رعنا
برگها می ریزد.
مادرم صبحی می گفت : موسم دلگیری‌ست
من باو گفتم :زندگانی سیبی است ، گاز باید زد با پوست.
زن همسایه در پنجره‌اش ، تور می بافد، می خواند باخود
من ودامی‌خوانم، گاهی نیز طرح می ریزم سنگی ، مرغی ،ابری آفتابی یکدست
تازه لادنها سربرزده‌اند
سارها آمده‌اند
من اناری را، میکنم دانه ، به‌دل می‌گویم:
خوب بود این مردم، دانه های دلشان پیدابود.
می برد در چشمم آب انار: اشک می‌ریزم
مادرم می‌خندد
رعنا هم

نیازمندیهای اطلاعات

تلفنی آگهی می‌پذیرد

استخدام: ۳۰۳۷۰۲ ـ ۳۱۱۲۱۹ املاک و مستغلات: ۳۰ ـ ۳۱۱۲۲۹ خرید و فروش: ۳۲۸۲۵۷ ـ ۳۲۸۴۱۴ خدمات: ۳۱۲۴۱۳ ـ ۳۱۱۲۲۷

شماره تلفنهای ضروری

اورژانس تهران ۱۲۳ پلیس راه ۹۶۰۱۹۶
پلیس تهران ۱۱۰ تصادفات ۳۳۳۳۳
هواشناسی ۶۴۳۲۳۲ آتش نشانی ۶۴۴۴۴
سازمان رادیو و تلویزیون ۲۱۹۶۱
اطلاعات فرودگاه ۱۵ـ۶۴۳۰۱۲
اطلاعات راه آهن ۵۳۰۹۹۳

گالری ارغوان

خرید و فروش لوازم منزل نوودست
دوم ساخت خارج تلفن ۲۴۰۵۴۴
خیابان سلطنت‌آباد فرمانیه خیابان میهن (جنب تلانتری ۲) خیابان نسترن خیابان خوش‌قدم‌نبش پرستو پلاک ۱۶

مبل و دکوراسیون

مبل اردلان
تعمیر مبل و سراهن دوزی ۶۲۰۰۱۶

تعمیر تخت و صندلی و هر نوع مصنوعات آلومینیومی تلفن : ۳۷۵۲۴۳

تعویض رویه مبل فوری تلفن ۶۶۲۸۹۷

وسایل موسیقی

فروش
کرایه
موزیك مهتاب
کرایه وسائل موزیک و ارکستر های ایرانی و خارجی جهت جشنهای شما تلفن ۸۴۴۰۸۵ آ ـ ۱۹۲۶

موزیك نورا
کرایه وسائل موزیک اکو ارکستر برای مهمانیها ـ فرح آباد ژاله تلفن ۳۴۱۶۴۱ آ ـ ۱۷۴۵

فروش دست اول

کالسکه انگلیسی اران ۲۷۵۴۳۸ ۱ـ۲ آ ـ ۱۷۹۰

اکازیون
دستگاههای زیبائی و کرمهایش، لباس زنانه مردانه بچگانه مارک آلمان دستگاه های استریو بفروش میرسد آپادانا، نوخت ، شانزدهم، پلاک ۴۰ طبقه سوم تلفن ۲۳۴۲۷۰ آ ـ ۱۷۶۹

مزون لابیرنت
برای اولین بار حراج بیسابقه و واقعی خودرا ازاول تیرماه ممدت ۱۰ روز اعلام میدارد دامن جیپسی ۸۰ تومان بلوزدامن ۱۸۰ تومان شلوار مخمل ۸۰ تومان پیراهن مردانه ۶۰ تومان بلوز زنانه ۵۰ تومان آدرس ـ خیابان پهلوی جنب سینما رادیوسیتی کوچه گیلانشاه خیابان رودسرشماره ۷۰

لباسهای خارجی‌گرگان پائین‌تر ازکلانتری ۶ کوچه حافظ پلاک ۳ طبقه چهارم آ ـ ۱۷۸۸

لباس‌عروس امریکائی فروشی ۸۲۹۲۰۷

انواع و اقسام لباس‌های خارجی‌نومردانه و زنانه ولباس عروس و لباس شب وروز تلفن ۶۸۰۴۸۰

دستگاه صوتی نو بعلت مسافرت بفروش میرسد از ساعت ۲ بعد از ظهر ببعد تلفن ۲۶۳۲۹۷ آ ـ ۱۷۱۸

یکدستگاه‌مبل‌شیک برای‌فروش ۹تا۴ تلفن ۸۴۹۴۶۶ آ ـ ۱۷۴۱

عتیقه

چند سرویس و ساعت و مینیاتور، تابلو، شمعدان و قلمدان‌تعدادی فولاد طلاکوب، خطوچراغ های قدیمی‌فروشی تلفن ۹۲۸۷۴۷

اکازیون

تعدادی مبل وصندلی باغ و سرویس ناهار ـ خوری کامل لوکس نو خارجی بفروش میرسد تلفن ۳۷۳۱۵۷ همه‌روزه ۸ر۳۰تا ۱۷

عتیقه

فروش نصف‌قیمت تعدادی ساعت و شمعدان برنز دوره ناپلئون از ۴ تا ۸ بعداز ظهر ۳۱۸۳۶۶

مقداری لوازم منزل و البسه‌به فروش میرسد ۶۵۲۴۸۱ آ ـ ۱۵۲۳

مجسمه و تابلوی‌دیواری زینت‌آلات گل های‌حسك ومصنوعی لباس شب و بلوز نو خارجی و اسباب بازی بفروش میرسد به مدت سه روز نادر شاه بین تخت طاوس وعباس آباد کوچه افشین شماره ۲۳ طبقه دوم

حریدا ثاثیه

فرش‌ایران‌نوین
فرشهای بقیمت رسیده شما رابرای صادرات گرانتر از همه می‌خرد ۶۵۳۱۹۵

قالی شما را منصفانه خریداریم تلفن ۳۴۹۳۴۰

فرش امید
بهترین خریدار فرش کهنه و نو ۳۳۷۷۰۲ و ۳۴۵۶۵۵

اتومبیل فروشی

پیکان
پیکان ۵۳ سفید جهار حلقه لاستیک نو موتور عالی تلفن ۷۳۴۳۷۱

پیکان دولوکس ۳۶ کارکرد ۱۱هزار کیلو متر مقطو ـ ۴۶ هزار تومان تلفن ۳۴۳۸۶۴

پیکان دو لوکس مدل ۵۴ رنك سبز با رادیو ۳۰ هزار کیلومتر تلفن ۶۵۶۴۲۷ـ۹ صبح‌الی ۴ بعداز ظهر

پیکان دولوکس مدل ۵۲ـ۳۲ هزار تومان تلفن ۸۴۴۳۴۶ از ۴ر۵ به‌بعد

هیلمن
هیلمن‌کارکرد ۳۰ هزار مقطوع ۳۰ هزار تومان‌تلفن ۸۲۱۴۴۴.

هیلمن نخودی لاستیک ویخ شکن نو رادیو پخش ۲۹۵۰۰ تلفن ۸۴۵۲۵۸

ژیان
ژیان ۵۴ سفیدبا استریوقیمت۱۷ تومان ۳ـ تا ۷ بعداز ظهر ۶۴۵۰۴۴

یکدستگاه ژیان ۵۴ در وضعیت عالی بعلت مسافرت فروشی، ژیان‌اخر۵۲ فروشی ۹۲۲۳۲۳ ۱ـ۱۰ آ ـ ۱۸۰۰

رنو ـ پیکان ـ سوبارو ـ تویوتا باوام‌بانکی ۳۰ ماهه و با وام آزاد ۹۲۱۹۳۱

فروش ژیان ۵۵ تلفن ۶۸۰۷۱۰ ۱ـ۲ آ ـ ۱۷۷۲

فولکس
فولکس های استیشن کمپنیک وانت یک کابین و دو کابین ۷۹۵۰۸

فولکس گلف جی‌ال اس ۱۹۷۷ رادیو پخش استریو بدون واسطه فروشی جمعه تا ۲بعد ازظهرتلفن ۹۲۳۰۵۲ـبنی‌کریمی

فولکس گلف مدل۷۷دو درب بفروش میرسد تلفن۲۲۰۰۹۵

فولکس‌واگن پاسات ال مدل ۷۶ متالیک نقره‌ای بفروشی رسد ۶۵۱۲۶۴

آ. اودی
آاودی سی‌ال ۱۰۰ مدل ۷۷ رنگ زیتونی نودوزی چرمی شیشه جلوی اتومبیل ضد گلوله پارادیو پخش فروشی تلفن ۲۳۳۴۹۰

آاودی قناری رنگ مدل ۷۷ گمرک شده بدون نمره بسیار تمیز قیمت مقطوع ۷۵ هزار تومان تلفن ۲۷۴۶۰۲ ا ـ ۱۹۳۱

شورولت
شورولت۶۸بلر ۶سیلندر تمیز با رادیو پخش ۸۵۰۵۰۶

شورولت نواسی ۵ صفرکیلو متر باتجهیزات تمام ۹۳۵۶۲۵

بکدستگاه‌شورولت ۲۵۰۰ مدل ۷۳ کارکرد ۵۲ هزار کیلو متر فروشی ۲۷۱۵۸۰

بی‌ام‌و
اکازیون
یکدستگاه‌بی‌ام‌و آلپینا مدل ۷۶ رنگ شرابی رادیو اسپریو اتوماتیک رینگ های‌اسپرت‌تلفن ۸۵۰۹۰۸ بین ۸الی۵ بعدازظهر بعلت مسافرت بفروش میرسد

پ‌ام‌و ۲۰۰۲ آلپینا مدل ۷۳ در وضعیت‌عالی‌بقیمت خیلی‌مناسب ۷۹۴۶۴۰

فیات
فیات ۱۳۱ مدل ۷۶ تلفن ۶۵۵۶۷۳

فیات ۱۱۰۰ مدل ۶۹ بفروش میرسد تلفن ۸۴۳۹۷۳ داخلی ۱۴ و تلفن ۸۵۹۰۲۱

فروش فوری
فیات۷۰مدل ۸۵۰ مبلغ ۱۵۰۰۰ تومان . تلفن: ۹۳۲۷۱۸

فیات ۱۳۱ اس مدل ۷۷ رنك نقره‌ای متالیك با رادیو پخش ۱۰ هزار کیلومتر تلفن۶۵۶۴۲۷از ۹ صبح الی ۴ بعدازظهر

یك دستگاه فیات ۱۳۱ مدل ۱۹۷۷ رنك خردلی بسیار تمیز بفروش می رسدتلفن ۸۹۲۲۴۲و۴۳

فیات ۷۲ سالم مقطوع ۱۶۵۰۰ تومان ۸۳۱۶۶۵

پژو
پژو ۵۰۴ـال مدل ۷۴ باوسایل اضافی مقطوع ۵۷ هزار تومان تلفن ۹۶۲۸۱۶

پژو ۴۰۴ مدل ۷۰طوسی متالیك ۶۵۴۶۸۱

پژو جی‌ال ۷۴ قیمت ۶۲هزار تومان فروشی تلفن۲۷۶۵۲۸

فورد
مونتکارلو مرجوعی۷۷ مول اتومانیک‌بدون کمرک ۳۰۰۰۰ تومان تلفن ۲۹۴۵۵۱

فورد تانوس‌آخر ۷۷ جی سبز متالیک سقف چرمی کار کرد ۲۰۰۰ کیلو متر بعلت مسافرت فروشی ۶۵۶۸۴۵ ا ـ ۱۷۰۲

کامارو اسپورت کوپ۷۸ متالیك‌آلبالوئی‌اتوماتیك هیدرولیك ارکاندیشن دار شیشه رنگی صفر کیلومتر شماره نشده فروشی تلفن ۲۹۵۷۳۰

فورد تانوس‌جی‌ال ۷۷نقره‌ای رنگبارادیو و ضبط ۸۰ هزار تومان ۴تا۷ تلفن ۲۲۱۱۲۱

بنز
بنز ۲۲۰ مدل ۷۳ رنگ سفید تلفن ۳۵۴۶۹۳ آ ـ ۱۷۹۲

بنز مدل ۷۳ فوق‌العاده تمیز رنگ‌وجه‌ای ۹۵۴۳۲۹سیامک آ ـ ۱۷۲۸

بنز ۲۲۰ مدل ۶۸ قیمت ۵۵ هزار تومان ۵۵۴۸۹۸ ا ـ ۱۷۹۵

بنز ۲۰۰مدل ۷۳ باوضع عالی فروشی ۲۳۳۸۰۳

دوج
اتومبیل گالانت
مدل ۱۹۷۷ بفروش می رسد ۸۹۴۱۵۵

مینی سوزوکی
مینی سوزوکی سی‌سی آی دودر اسپرت مدل ۷۶ فوری فروشی با قیمت بسیار مناسب ۵بعد ازظهر تا ۹ شب تلفن ۷۶۳۳۳۲

الفارمئو
آلفارمئو ولوته ۶۷ تازه تعمیر استثنایی آبی متالیک۲۶۱۲۹۰

بیوك
بیوك ریویرا مدل ۶۸ سقف چرمی اسپرت باکولر کاملا سالم ۷۵۶۷۹۷ و ۷۵۶۸۶۰

داتسون
داتسون‌جی‌مدل ۷۸ باگارانتی مشمول تخفیف تحویل فوری تلفن ۳۴۵۰۱۴

داتسون۱۲۰وای بدون‌واسطه تلفن ۸۴۹۳۳۷

تریومف
تریومف TA6 کروکی رنگ قرمز بسیار تمیزبارادیو پخش AM-FM با سقف زمستانی‌منزل ۲۳۵۱۹۲ شرکت ۲۲۳۰۷۰

تریومف تی آرسیکس مدل۷۰فروشی ۳۴۱۳۸۰

جیپ
یکدستگاه اتومبیل جیپ آهو مدل ۷۶ باکولر و بخاری‌قیمت ۵۳ هزار تومان تلفن ۷۳۲۵۱۷ مومنی مراجعه شود

موتور سیکلت
موتورسیکلت یاماها ۷۵۰جدید بعلت مسافرت بفروش میرسد ۳۷۱۵۵۸

برای اتومبیل شما

کاروان

ده دستگاه کاروان(اطاق سیار) ارزان فروشی ۹۲۲۷۱۶ و۹۳۷۴۷۵

فروش کانتینر

تعداد ۴ دستگاه کانتینر ۴۰ فوتی ۲٫۸×۱۳ الومینیومی مناسب برای اطاق تریلر جهت سردخانه و یا حمل و نقل با قیمت مناسب بفروش می رسد متقاضیان مصرها ازساعت۵ تا۷یا تلفن ۲۶۱۳۵ رشت و یا ۶۲۴۲۷۶ شرکت میهکو در تهران حاصل فرمائید

خرید اتومبیل

انواع اتومبیل از دم قسط خریداریم تلفن ۹۲۱۹۳۱ ا ـ ۲۷ آ ـ ۱۷۴۳

ماشین مرجوعی شما را خریداریم‌تلفن ۲۷۳۱۵۲

فروشگاههای اتومبیل

نمایشگاه برادوی
کادیلاك . بیوك. شورلت ایران بی ام و ۵۱۸ . چروکی چیف. رنجرور . پژو ال . رنو . با وام بانکی ۳۰ ماهه تحویل فوری تلفن ۸۵۰۸۰۷

انواع اتومبیل های ایرانی و خارجی باوام بانکی ۳۰ ماهو باوام آزاد ۹۳۴۴۲۵ ا ـ ۲۷ آ ـ ۱۷۴۵

پیکان نقد و اقساط با وام بانکی تلفن۶۴۱۹۵۶

انواع واقسام اتومبیل‌با وام بانکی تحویل فوری تلفن ۹۳۹۷۸۴

رنو نقد واقساط
(تعمیرگاه مجاز شماره ۱)
تلفن ۷۸۲۵۴۵

تویوتا ۷۸ ـ رنو ـ پیکان جیپ نیسان پاترول دو دیفرانسیال ۷ نفره و ۹ نفره با وام بانکی ۳۰ ماهه تلفن ۷۵۰۴۵۱

جهان تویا
تقدیم میکند
انواع اتومبیل های

تویوتا

هارداتاپ ـ لندکروزر و استیشن
باشرایط سهل حتی بدون‌پیش قسط آماده تحویل
تلفن فروش :
۵۴۹۲۶۳و ۵۴۶۸۶۴
ا ـ ۱۰ آ ـ ۱۷۸۸

جهان تویا
تقدیم میکند
انواع اتومبیلهای

تویوتا

وانت (های .اس)مسقف وبدون سقف برای حمل مواد غذائی ، پخش فر آوردههای شرکتهای تولیدی
تحویل فوری با شرایط سهل
حتی بدون پیش قسط
تلفن فروش :
۵۴۹۲۶۳و ۵۴۶۸۶۴

تویوتا

دوج گالانت
دوج لانسر
با وام بانکی ۳۰ ماهه
تلفن ۶۶۱۳۴۰

پیکان

دولوکس

با ۲۵ هزارتومان پیش قسط وبقیه ۳۰ ماهه با وام بانکی: ۸۵۵۱۷۷

تویوتا

کارینا ـ کرونا ـ وانت
تحویل فوری نقدواقساط
۳۱۴۵۷۱ـ۳۰۲۸۱۸

اتومبیل کرایه

M.A.S.
اتوبوس‌و مینی بوس دربست باکرکاندیشن(کولر) مخصوص مسافرتو آژانسهای توریستی ۹۷۸۸۱۵ و۹۷۰۸۱۴ آ ـ ۱۳۷۰

تراول تاکسی
عباس‌آباد
باانواع میبلهای تشریفاتی‌باراننده وبی‌راننده‌شبانه روز درخدمت شماست تلفن های ۸۵۴۴۳۱ـ ۸۵۴۴۲۹ ۸۵۷۸۷۱ ـ ۸۴۸۴۵۱

آی.تی.اس
اتوبوس‌و مینی بوس دربست گاراژ مسافربری جاده کرج تلفن ۸۰۵۵۵ کد ۰۲۲۲۱ دفتر مرکزی ۷۹۷۶۷۶و۷۹۴۶۴۷

تکنوترافیك تاکسی
سرویس شبانه‌روزی تلفن ۸۳۶۲۱۸ و ۸۳۲۶۱۰

تاکسی‌سرویس هیلتون ونك
با ماشین های آخرین مدل در ۲۴ ساعت در خدمت‌شماست تلفن‌های ۶۸۶۹۰۰ ـ ۶۸۱۰۵۹

باركش شهری

شوش بار

حمل‌بارو‌اثاثیه منزل‌با بسته‌بندی‌درشهروشهرستان
۳۶۱۱۱۱
۳۶۱۱۱۲
۳۶۱۱۱۳
۳۶۱۱۱۴
بیمه‌ازمبداء‌تامقصد

جرثقیل کرایه

جرثقیل جاسب
۵۵۴۰۲۷ـ۵۵۴۰۲۶
۵۵۴۰۲۹ـ۵۵۴۰۲۸

جرثقیل بلوار
۳۴۶۱۱۱ـ۳۴۲۵۶۳

ماشین آلات

فروش ماشین‌آلات ساختمانی و راه سازی
یک شرکت‌خارجی کلیه ماشین آلات راه سازی و ساختمانی، خود را از قبیل موتور برق کاترپیلار ـ سرند ۱۰۰ تن در ساعت ـ بیل میکانیکی زنجیری وماشین آلات دیگر خودرا به فروش میرساند
تلفن ۸۴۹۸۶۷

وینچ برای کار های سنگین‌ـبتونیر ۵۰۰لیتر دیزل جوشکاری لینکلن ۹ صبح تا ۴ بعد از ظهر تلفن۸۳۲۰۴۶ـ۸۳۱۶۸۰

جرثقیل و تریلی پیوند تعدادی جرثقیل را بفروش می رساند تلفن ۸۵۶۵۹۰

چند دستگاه دامپر هیدرولیك دوتنی و سه تنی ساخت ایتالیاوالمان وچند دستگاه‌موتورپوش هوبارت دیزلی ۴۰۰آمپر به قیمت مناسب به فروش میرسد تلفن ۸۴۹۸۶۷

اجاره دهنده بیلهای میکانیکی در سراسر ایران تلفن ۹۳۹۷۵۱

آموزشگاه ها

تعلیم
نقاشی
خصوص دوسیر دن و بانوان
تلفن ۸۳۴۶۸۷

مژده بعلاقمندان الکترونیك
آموزشگاه مدم با امتیاز رسمی وزارت آموزش و پرورش برای درس شی فشرده رادیو و تلویزیون ترم تابستانی و عادی هنرجو می پذیرد شروع کلاسها اول تیر ماهمی باشد . آدرس خیابان شاهرضا پیچ شمیران جنب قنادی گل و بلبل ساختمان ۴۲۶ تلفن ۳۰۵۰۶۳

آموزش رقص در یکهفته
ایرانی عربی خارجی کلاس رقص تاریخیان هافظ کالج ۳۷۲۳۰۴

تگرس
تدریس‌خصوصی
انگلیسی
تلفن ۳۲۸۳۹۰

مکالمه انگلیسی
بادبیران ایرانی و خارجی
تلفن ۶۵۵۷۰۵

انگلیسی‌فرانسه
کنتراتی ۶۲۰۷۱۷

انگلیسی عربی
تلفن ۷۵۲۱۹۱

دروس دبستانی ـ راهنمایی دبیرستانی ـ انگلیسی ـ آمادگی تضمینی ۷۵۶۵۶۳

انگلیسی از ابتدائی تا عالی ۷۵۷۸۸۸

مکالمه انگلیسی
بدون گرامر
۸۵۱۸۷۶

انگلیسی ـ ریاضیات دوره راهنمائی ۶۲۵۵۴۱

مکالمه انگلیسی
۳۹۳۱۸۶ـ ۲۴۷۵۵۵

انگلیسی فرانسه آلمانی
۸۲۰۹۷۳

کلیه دروس
راهنمائی‌نظری‌دبیرستان
۸۲۰۹۷۳

تدریس خصوصی بوسیله دانشجویان فنی مجرب تلفن ۵۳۱۲۴۳

تدریس خصوصی زبان شیرین فرانسه به علاقمندان آشنا به زبان انگلیسی لطفا تلفن های ۲۶۲۰۲۳ و ۲۶۳۵۴۱

تدریس‌فیزیک و ریاضیات‌توسط دانشجوی فوق لیسانس وپلی‌تکنیک تلفن ۷۶۸۹۸۴

تضمین قبولی
ششم ریاضی و طبیعی و نظام جدید توسط ورزیده ترین مهندسین دانشگاه آریامهر و فنی ۳۵۶۷۱۱ و ۶۲۱۵۶۹

تدریس خصوصی توسط دانشجویان سال آخرفنی ۳۲۸۵۷۷

پانسیون

خانه دختران دانشجو و تامین رفاه و مطمئن کاخ شمالی ۶۶۰۸۵۱ و ۶۴۸۳۹۵

پانسیون شبانه روزی شیرین بابرنامه های آموزشی وزبان باتسهیلات بهتر در ساختمان جدید آماده پذیرش فرزندان شما روزانه وشبانه روزی میباشد نامنویسی شنبه ، دوشنبه، چهارشنبه ادرس انتهای فرح شمالی پالیزی‌نبش سیبو پلاک ۱۵ تلفن۲۳۴۲۲۹

قابل توجه دانشجویان‌و کارمندان دولت‌پانسیون شهیاد شما را با سهل ترین شرایط پانسیون میکند ۹۸۰۲۸۹

پانسیون‌مهری‌مخصوص ترم تابستانی دختران دانشجو و خانمهای کارمند تلفن ۸۴۴۸۶۸

آنتن تلویزیون

نصب آنتن‌دنگی ۷۳۰۰۲۹

نصب آنتن رنگی ۷۳۷۳۵۰

تعمیر تلویزیون

تعمیرا انواع تلویزیون رنگی سیاه و سفید در منزل تلفن ۶۴۶۲۷۷

تعمیرگاه مجاز شاوب لورنس و گروندیک ویژمرنگی و سیاه و سفید نصب آنتن رنگی ۸۲۴۴۳۳

تعمیرات رادیو ضبط و تلویزیون‌و آنتن در منزل تلفن ۲۶۳۴۷۹

تعمیر انواع تلویزیون و نصب آنتن۹۵۱۶۱۴

تلویزیون شمافوری در منزل تعمیر میشود ۲۷۴۷۷۰

تزئینات و دکوراسیون

سازمان
تزئینات کریمی
موکت ، کاغذ دیواری . پرده، سقف پوش ، کفپوش نقاشی بقیمت تجارتی نقد و اقساط ۷۳۵۳۶۰

نقدواقساط
با یک تلفن منزل و محل کارخود را تزئین نمائید
۳۱۴۸۳۹

سمپاشی شهریور
انجام دهنده کلیه کار های نقاشی و تزئینات ساختمان در اسرع وقت در سراسر کشور ۹۳۹۷۵۱

دکور المپیك
ارزان سریع
کاغذ دیواری ـ موکت ـ کفپوش ـ پرده‌کرکره ـ نقاشی ساختمان وغیرو تلفن ۹۲۹۷۸۵

نقاشی پرده کرکره کاغذ موکت تلفن ۶۶۸۹۵۰

تعمیرات پرده کرکره
کاغذ دیواری موکت کفپوش ۲۷۰۳۲۳

نقاشی ساختمان
نصب کاغذ دیواری موکت فوری ۸۵۷۵۴۹ ۱ـ۱۰ آ ـ ۱۷۳۰

کاغذ دیواری ، کرکره موکت بقیمت تجارتی ۹۲۵۴۱۹

موسسه حاتم
مقاطعه و تعمیرات ساختمان تزئینات ، موکت ، کاغذ دیواری نقاشی ۷۳۶۶۵۵

پارکت ، موکت .نقاشی ساختمان ، تلفن
۳۰۵۳۳۰

خدمات تزئینی آناهیتا
موکت کاغذ دیواری‌پردمکرکره سقف پوش کف پوش نقاشی ساختمان در اسرع وقت تلفن ۳۱۵۲۶۲

موکت نمدی بلژیکی با نصب متری ۲۲تومان تلفن ۷۹۷۴۹۰

تزئینات

شما را در اسرع وقت انجام میدهیم ۸۹۰۷۹۲

شرکت تزئیناتی شب نور
عرضه کننده بهترین انواع‌کاغذ دیواری،موکت ، پارکت، پرده پرسیانا و کلیه تزئینات دکوراسیون‌و نقاشی‌ساختمان مجددا افتتاح شد.
آدرس خیابان تهران نو مقابل استخر آریا تلفن های۷۹۴۰۷۴و۷۹۵۱۵۹ و۷۹۳۹ و۷۹۸۰۶۶

سیلور شاپ تزئین موکت ، کاغذ نقاشی کلی‌وجزئی بقیمت‌تجارتی میرداماد ۲۲۰۵۶۴

برای ساختمان شما

ایزولاسیون پشت بام با
ایزوگام
انواع پشم شیشه
۹۵۵۷۸۱

سیمانکاری‌بنما سازی‌وایلاک سنگ ۶۶۸۶۷۹

متال آلومین
درب و پنجره فوری آلومینیومی فوری ۵۶۱۴۰۸

بایك عایق کاری مطمئن ، مقاوم ، سبك وزن ، با تضمین کتبی بدون‌کندن عایق قبلی

بام منزل شما نم پس نمیدهد
شرکت‌تهران‌ایزولاسیون باسابقه‌طولانی‌ودرخشان خود در خدمت شماست تلفن۲۳۰۳۰۴و۲۳۷۶۸۵

انباری
قابل نصب روی بام منازل ۷۵۶۱۷۱

اسفالت بام‌کوچه حیابان محوطه‌سیمانکاری تلفن ۳۳۳۶۵۶

منازل باغات‌کارخانجات ۷۳۸۲۲۲

مقاطعه کاری
تعمیراتو نقشه‌کشی ساختمان باکلیه مصالح
۷۵۳۳۹۰
آسفالت ،نقاشی،پارکت مقاطعه کاری مرغوب ۸۹۵۷۳۲

مقاطعه کاری ساختمان، تعمیرات ساختمان و معماری ساختمان ۷۹۲۹۷۴

اف ـ اف
وکلیه کار های ساختمان ۸۹۹۰۴۱ و ۸۹۹۹۵۸

نوسازی و تعمیرات ساختمان شرکت آرتاج ۶۶۵۲۷۰

فیروز گونی واسفالت
باتضمین ۷۲۸۴۵۵ـ۷۳۰۱۰۸

کلیه کار های برقی وسازنده تابلو های برق در تهران و شهرستان ۸۲۶۳۹۷

تولید و نصب سنگهای ساختمان و تعمیر ساختمان در اسرع وقت ۹۵۸۴۶۹

نقاشی ساختمان می پذیریم ۷۵۴۴۹۳ ـ ۷۶۴۴۳۹

داربست فلزی ایرانشهر ۸۲۶۳۴۸

سقف‌حیاط‌خلوت سایبان اتومبیل ۸۴۴۳۷۰

داربست پلیت ۷۳۶۰۱۹ نصب‌فوری‌داربست‌فلزی

استخر
ساخت و نصب ـ تعمیر وسرویس تلفن ۸۹۹۰۴۱ و ۸۹۹۹۵۸

تعمیر فروش نصب در بازکن و تلفن در اسرع وقت ۳۰۵۳۶۴

ایزولاسیون پشت‌بام با
ایزوگام
انواع پشم شیشه تحویل فوری
شرکت‌باماباد۶۲۶۰۱۴
شعبه مشهد تلفن۴۹۸۷۶

وانواع پشم شیشه شرکت تهران ۶۳۶۱۰۱۴ شعبه مشهد ۴۹۸۷۶

نمای ضد رطوبت
سوتکس
ماروش جدید و سیمانکاری‌زیر دراسرع وقت ۹۲۸۷۹۴ آ ـ ۱۸۹۰

رولپلاك سنك
نصب فوری ۶۶۸۶۷۹

داربست فلزی فردوس
نصب فوری ۷۳۴۲۱۸

آسفالت پشت بام‌وکوچه وقیرگونی فوری ۹۶۲۲۵۳

اسفالت
کوچه ، بام، خیابان‌تلفن ۷۶۹۵۲۶

گروه صنعتی رهنمون کابل‌کشی سه‌فاز نصب تابلو های سه‌فاز وسیم کشی ساختمان تلفن ۵۵۸۶۱۷

فروش و نصب ۱۰ بست ۸۵۶۲۵۴

سیمان
تلفن ۹۳۳۶۵۰

رولپلاك و تعمیرساختمان ۹۳۰۰۴۷

سیمانکاری و آسفالت عادلانه ۹۳۰۰۴۷

ایزوگام
نمایندگان رسمی شرکت پشم شیشه ایران در تهران
ایران ایزول ۶۶۷۵۳۷ ـ ۶۴۸۵۲۱ ـ ۶۴۴۳۱۷
★★★
ایزوورك ۲۲۸۵۰۴
★★★
سازمان بنیاد ۶۶۷۵۶۸ ـ ۶۶۲۹۳۲ـ ۶۴۶۲۱۱ ۶۶۴۳۹۰ ـ ۶۴۷۱۵۱
★★★
باماباد۶۲۶۰۱۴ شعبه مشهد ۴۹۸۷۶
★★★
اینسوله ۹۲۱۶۸۴ـ ۹۲۸۵۳۷

نیازمندیهای اطلاعات

تلفنی آگهی می‌پذیرد

استخدام: ۳۰۳۷۰۲ ـ ۳۱۱۲۱۹ املاک و مستغلات: ۳۰ ـ ۳۱۱۲۲۹ خرید و فروش: ۳۲۸۲۵۷ ـ ۳۲۸۴۱۴ خدمات: ۳۱۲۴۱۳ ـ ۳۱۱۲۲۷

«سردخانه نایس» ...
۳۰۰ تن با برودت ۲۰ درجه زیر صفر در ۲سالن مجزا آماده اجاره : تهران چهارراه مولوی سوپر مارکت زمانی تلفن ۵۳۷۹۸۲

نقاشی ساختمان مدرن فوری تلفن ۷۳۲۱۵۹

نقاشی‌مدرن‌ساختمان ۸۴۸۰۹۹

فالیشوبی برف۵۹۱۱۶۳ و ۵۹۳۳۰۷

شستشوی‌موکت‌ومبلمان وپرده در اسرع وقت

شستشوی مبل و فرش

سرویس‌شهریور
بزرگترین خشکشوئی مبلمان موکت ، فرش ، پرده وتعمیر پرده‌کرکره
۷۳۸۲۲۲

قالیشوئی اخوان
تلفن ۵۹۰۵۳۹

خشکشوئی‌موکت
مبل ـ شبانه روزی
۷۸۱۷۱۳

کلین سرویس دلیجان‌نو خشکشوئی مبلمان ـ موکت فرش ـ پرده و داخل اتومبیل در محل شما ۷۵۶۸۶۰ و ۷۵۶۷۹۷

رفوگری فرش نعمت ۳۱۰۳۷۵

قالی‌شوئی وطن
۵۵۱۶۷۰

کلین سرویس پاکزا
خشکشوئی مرش مبل موکت وکلیه کفپوش ها با آخرین تکنیک تمیزتر وارزانتر تلفن ۸۵۳۹۹۵

قالیشوئی بیوك
بسرپرستی داریوش
رفوگری‌و رنگ برداری‌پذیرفته می شود تلفن ۵۵۱۳۶۰ و ۹۷۷۱۱۸

قالیشوئی شربت‌اوغلی شستشو بااصول‌مذهبی
۹۲۶۱۸۹ ـ ۹۲۶۱۴۶

خشکشوئی‌موکت
متر ۵ تومان مبلمان یکدست ۱۰۰ تومان تشک اتومبیل ـ پرده و نظافت کلی ساختمان
۶۴۶۸۷۷ـ
۶۴۸۲۹۱

خشکشوئی پرده مبل موکت اتومبیل‌وموزائیک
۷۵۹۰۱۵

دورا کلین سرویس آمریکا
خشکشوئی مبلمان ، موکت ، فرش و تشک آویشن زنجیل ، تطابق با آخرین تکنیک مشابه اول در آمریکا
مجهز شده بلندترین ۸۴۵۶۸۳
۸۴۸۳۹۵-۸۴۸۳۹۶

قابل توجه بیمارستانها وهتل‌ها
کارخانه خشکشوئی و سفید شوئی امپریال با دستگاه های مجهز سفارشات کلی و جزیی میپذیرد ۷۹۵۶۰۹ و ۸۹۸۸۱۵

بهمن سرویس
بزرگترین خشکشوئی مبلمان فرش موکت‌پرده ونعمیر پرده کرکره
۸۵۶۵۱۰

قالیشوئی زمرد
قالیهای شمارا طبق قوانین اسلامی شستشو‌وسریعتر تحویل میدهد ۹۲۱۷۷۴

قالیشوئی تهران
تحویل در ۲۴ ساعت
۵۵۰۹۸

انواع لوازم تهویه‌مطبوع تلفن ۸۹۰۷۹۲

تعمیر و سرویس کولر
نصب و سرویس کولر استخر ، شوفاژ ، برق و تهویه تعمیر و نگهدادی
هامدشور۹۲۱۰۰۹

تعمیر کولر و آبگرمکن تلفن ۳۵۰۷۲۷ و ۷۶۶۸۸۶ و ۳۶۰۲۲۰

نصب و سرویس کولر نارمك
۷۳۶۷۱۸

نصب و سرویس کولر ۸۵۳۹۵۹

سرویس کولر فوری
۳۵۴۵۴۴

سرویس کولر و شوفاژ در اسرع‌وقت۶۶۳۷۶۲

سرویس فوری کولر
تلفن ۷۹۷۱۲۹

نصب و سرویس فوری
کولر ۸۹۰۷۹۲

سرویس و تعویض پوشال
کولر فوری ۳۷۰۸۵۳

سرویس و نصب کلیه کولر های آبی و گازی فوری تلفن ۶۵۹۱۴۹

نصب و سرویس کولر شوفاژ ـ رحمانی ۷۶۱۴۴۹

تعمیرو سرویس کولر وقبول هرنوع کار برقی‌تلفن۷۵۵۵۰۸

سازمان شهاب
تعمیر و سرویس انواع لباسشوئی و ظرفشوئی
تلفن ۵۶۰۲۷۵

نصب و سرویس و کانال‌کشی در جنوب تهران ۵۵۰۲۹۱

نصب سرویس کولر شمیرانات تلفن ۲۶۲۶۹۸

نصب و سرویس کولر ۷۶۳۴۷۲

کولر شوفاژ برق لوله کشی و آبگرمکن .
۷۵۲۶۶۶

تعمیر یخچال

تعمیر یخچال و لباسشوئی
۲۷۶۸۶۱ و ۸۵۳۴۰۶

تعمیر یخچال فریزر
سیدحسین ۲۴۲۴۳۸

تعمیر بخاری و آبگرمکن

سرویس و جوشکاری آبگرمکن گازی و نفتی فوری ۸۹۴۳۶۴

تعمیر انواع آبگرمکن و کولر ۷۶۷۴۷۳

تعمیر انواع اجاق گاز ۲۴۷۳۵۸

لوله بازکنی

لوله بازکنی و تخلیه‌چاه فوری
۳۷۰۸۵۳

چرا فن‌کوئیل
ساختمان ساخته شده‌یادر حال ساخت شما را بدون محل موتورخانه و بدون لوله‌کشی وکنده کاری سیستم حرارتی وتهویه مطبوع نصب مینمائیم تلفن ۸۳۰۹۹۶

شرکت مهندسی
خاوند
تهویه مطبوع ، حرارت مرکزی ، اجراء راه‌اندازی و نگهداری سالیانه
تلفن ۸۵۳۸۱۲

نصب‌ولوله‌کشی شوفاژ تهویه ـ آبرسانی ـ گاز شرکت تاوسا۷۹۴۶۹۴

شرکت مهندسی
ژیسکار
با مهندسین وتکنسین های مسلط‌وباتجربه آماده‌سرویس نصب تهویه مطبوع وشوفاژ و نگهداری و راه‌اندازی و در تهران و شهرستانها میباشد
۶۵۴۷۷۰ ـ ۶۵۴۹۶۰ ـ ۶۳۰۹۱۶

لوله‌بازکنی و تشخیص‌ترکیدگی تلفن ۲۶۲۶۹۸

تشخیص‌ترکیدگی لوله بادستگاه الکترونیکو لوله بازکنی‌فوری ۹۵۰۷۴۲

لوله بازکنی وترکیدگی
۹۶۷۲۵۲

خدمات پایون
لوله‌بازکنی
ترکیدگی لوله و ترمیم لوله کشی و بنائی‌جزئی
شبانه‌روزی
۵۴۳۴۷۳

تشخیص ترکیدگی
لوله بادستگاه الکترونیکی و لوله‌بازکنی‌و لوله‌کشی وترمیم ۶۵۹۰۴۷ و ۹۲۰۱۷۵

تشخیص‌ترکیدگی لوله و لوله بازکنی‌سرویس کولر۹۵۰۷۴۲

لوله بازکنی فوری
۷۶۰۶۲۷

تخلیه چاه تهران وشهرستان متری ۳۰ تومان ۹۶۹۵۱۳

تخلیه چاه دوستان
۹۵۱۱۵۲ ـ ۹۶۰۳۶۹
متری ۲۰ تومان

تشخیص‌ترکیدگی‌لوله بادستگاه الکترونیکی و تعمیر لوله‌کشی ولوله بازکنی‌وبنائی سیمکشی ساختمان کلی و جزئی نصب افاف
۸۵۳۸۹۴

لوله‌بازکنی و تشخیص‌ترکیدگی
۲۶۰۳۲۱

لوله‌بازکنی و تشخیص
ترکیدگی شمیران
۲۶۳۵۴۶

نشت‌یابی رامتین
الکرونیک و ترمیم بلافاصله تشخیص ترکیدگی با دستگاه ۶۳۷۱۲۶

لوله‌بازکنی فوری
۲ تومان ۵۳۴۴۲۲ ۵۶۲۹۰۴ ۵۳۸۳۲۷ ـ ۵۳۷۸۱۷

امداد سرویس
تشخیص ترکیدگی
لوله بادستگاه الکترونیکی و ترمیم‌و لوله‌بازکنی وبنائی بامصالح شبانه روزی ۹۳۱۴۱۴ و ۹۲۱۶۹۷

لوله‌بازکنی فوری
۸۵۳۹۵۹

تخلیه چاه . لوله بازکنی
شبانه روزی تلفن ۳۵۱۴۲۱

لوله‌بازکنی شبانه روزی
فوری ۶۳۶۳۷۹

تشخیص ترکیدگی ، ترمیم و بنائی ، تعمیر لوله‌کشی ولوله بازکنی فوری
۲۳۵۵۳۴

لوله‌بازکنی فوری
۷۶۳۴۷۲

لوله بازکنی تعمیر تخلیه حفر چاه فوری ۹۶۸۰۴۷ ـ ۱۷۴۷

تشخیص ترکیدگی لوله و لوله بازکنی فاضل‌آب شبانه روزی ۳۵۴۴۷۰

تخلیه چاه

تخلیه چاه فوری
۷۶۲۰۱۰

ارزانترین تخلیه براش چاه ولوله بازکنی تلفن ۶۴۸۵۵۲

تخلیه‌چاه
ولوله بازکنی تلفن
۳۵۰۷۲۷ و ۷۶۶۸۸۶ و ۳۶۰۲۲۰

شرکت فنی آبشار
تخلیه و حفر چاه باپمپ های مخصوص لجن‌کش
۶۸۷۹۲۸

تخلیه و حفر
هر نوع چاه و لوله بازکنی، فوری و تعمیر ولجن کشی ولایروبی‌چاه بادستگاه موتور و ۲۰٪ تخفیف ازتمام شرکتها.
ایران تخلیه :
۹۳۵۲۸۶

تخلیه‌چاه
۹۲۰۱۷۵ و ۶۵۹۰۴۷

امداد سرویس
تخلیه‌چاه
تخلیه هر نوع چاه وسپتیک ولجن باهر غلظت باتانکر های متعدد و برق سه‌فاز و موتور های مخصوص لجن کش و لایروبی با دستگاه مخصوص وانحصاری بدون دخالت‌دست شبانه روزی فوری
۹۳۱۴۱۴
۹۲۲۰۵۸
۹۲۱۶۹۷
۶۲۱۴۷۵

موسسه فنی دل آرام
تخلیه‌چاه
ولوله بازکنی
۳۵۰۷۲۷
۷۶۶۸۸۶
۳۶۰۲۲۰

تخلیه چاه و لوله‌بازکنی
۷۶۶۷۳۳

آگهیهای گوناگون

شرکت صادراتی کاسپین ایمپکس
در آمریکا توزیع و فروش ماشین‌آلات‌صنعتی‌و کشاورزی محصولات ساختمانی ، لوازم خانگی و مواد غذائی در ایران و خاورمیانه را بنماینده معتبر وفعال واگذار می نماید برای کسب‌اطلاع‌بیشتر به دفترمرکزی ایمپکس در کالیفرنیا به آدرس زیر بافارسی ویا انگلیسی‌تماس حاصل نمائید.
Tel: 001-415-9353584
Telex: 33-6329
Thirsen Wnck
Adresse: Caspian Impex
P.O. Box 3039
Walnut Creek.
۱۷۷۶ـآ

قابل توجه مسافرین‌لندن
هتل ایرانی امپریس
واقع در بهترین نقطه لندن‌دارای‌خدمات‌پزشکی فرهنگی ترجمه، خرید . رزرو اطاق ۲۲۹۹۱۵۶ـ ۰۰۴۴۱

BW پارکت
فرش چوبیBW ایران باساختمان شناجلوه خاصی می بخشد . روی پارکت آتش سیگار ، جوهر ، اسید و سایر مواد شیمیائی اثر ندارد.

MISCHLER میشلر
سرمادرما تو لور ال گرگره چوبی‌میشلر‌هیورنمیکند . پرده چوبی میشلر دوجین زیبائی دد مقابل‌سرقت‌مقاوم بوده وبصورت‌حفاظ قابل خواهد شد .
شرکت‌ساختمانهای‌کشوری
نمایشگاه پارکت وپرده گرگره میشلر خیابان شاهرضا کوچه فتوحی تلفن های ۸۲۴۸۷۰۰ـ۸۲۹۳۹۰ـ۸۲۹۵۹۶

قبول سفارشات ویترای باقیمت مناسب و در اسرع‌وقت‌تلفن۹۲۵۶۵۱

ترجمه و مکاتبات

دارالترجمه حسن پور
کلیه امور ترجمه و اوراق رسمی و غیر رسمی شما را دراسرع وقت انجام می دهد شاه چهارراه امیر اکرم تلفن ۶۶۶۱۹۳

پذیرش تحصیلی
از فیلیپین و انگلستان (۴۸ ساعته) تلفن ۶۴۶۶۳۵

گمشده

گواهینامه رانندگی و کارت بیمه و مقداری پول و اوراق متعلق به اینجانب مهدی‌نجفی ظریفی‌مفقودشده تلفن ۶۵۲۹۲۱ـآ ۱۷۹۰

چک شماره ۱۹۳۲۹۴ بانک عمران شعبه کشتارگاه از حساب جاری۲۵۶ ببلغ‌پانصد هزار ریال در وجه صاحبعلی مفسری مفانلو مفقود شده‌و از درجه اعتبار ساقط است
رحمان هنرمند ۳۸۶۹ـآ

آپارتمان فروشی

در بهترین نقطه الهیه
یکدستگاه آپارتمان در بهترین نقطه الهیه خیابان حسابی۱۵۰ مترفضا ۲ اطاق خوابه و کلیه تجهیزات‌بقیمت۷۷۵ هزارتومان تلفن ۸۲۰۰۰۴ـ۶ ۱۷۲۳ـآ

میدان آرژانتین
یکدستگاه آپارتمان ۱۹۰ متر مربع بنای مفید با موقعیت مناسب جهت‌محل‌کاریا سکونت یک میلیون تومان مقطوع ۶۲۸۲۲۴ـ۲ـ۱ آ ۱۸۹۱

خیابان فرح ۲ خوابه ۱۱۰ متر نوساز با پارکینگ فروشی ۸۵۳۷۳۶

در بهترین نقطه شمال شهر
آپارتمان های لوکس مهندسی ساز تجاری آماده فروش ۶۲۱۶۲۸

اکازیون
اکازیون شخصی ساز بهترین محل گیشا آپارتمان ۳ اطاق خوابه با انباری و تجهیزات کامل نصف نقد نصف با بهره بانکی ۵ ساله تلفن۶۶۳۶۴۹ ۱ـ۲ آ ۱۷۹۰

بین امیر آباد و یوسف آباد شمالی آپارتمان‌طبقه سوم(آخر) دارای۲اطاق خواب بزرگ‌حال بزرگ‌پذیرائی و ناهار خوری، تراس با دکوراسیون عالی ، پرده لوردرایه ، شوفاژ، کولر تلفن، استخر، پارکینگ وحیاط بعلت مسافرت فروشی تلفن ۸۳۹۴۶۶ و ۶۳۵۳۴۵ ۱ـآ ۱۷۸۶

بین یوسف آباد وامیرآباد
اپارتمان ۲ خوابه شوفاژکولر تلفن ۱۳۰ متر مفید پارکینگ انباری و تزئینات لوکس ۸۳۹۴۶۶ ۱ـآ ۱۷۴۵

۴۵ متری سیدخندان
۲۴ دستگاه آپارتمان ۲ اطاق خوابه‌دردو بلوک دو واحدی ونک واحدی‌فروشی۸۴۰۶۷۲ آ ۱۷۴۰

یوسف آباد ۲ خوابه ۸۵متر مفید باوام بانکی ۳۵۰ هزار تومان ۲و ۳ ۶۸۱۲۳۱ آ ۱۷۸۷

آپارتمان شخصی ساز تك واحدی بفروش می‌رسد آدرس خیابان‌اردی بهشت شمالی کوچه‌مینا پلاك ۳۵

طبقه دوم آپارتمان چهاراطاق خواب دو سرویس شوفاژ لوله‌کشی گاز کولر گازاتلفن مستقل اسکلت تمام فلزی‌شخصی، سازبالا بلوار الیزابت بفروش میرسد تلفن ۶۵۹۱۲۱ ۱ـ۲ آ ۳۸۳۵

قولنامه‌ای ـ ظفراتیه
باجواز۲۰ دستگاه اپارتمان۹۰ متری مساحت زمین ۹۵۰ متر دوبر با ۲۰ متر بر سه میلیون وچهارصد هزار تومان یک میلیون تومان ابتدا بقیه یک ساله تلفن ۶۳۰۸۸۷ ۱ـ۳ آ ۱۷۴۶

آپارتمان طبقه‌دوم‌باتلفن خیابان خردمند جنوبی کوچه نقوی بفروش می رسدبا ۸۳۲۵۲۰ و ۸۲۷۱۸۸تماس حاصل‌فرمائید ۱۷۵۴ـآ

داودیه آپارتمان یک خوابه ۷۵ متر مهندسی ساز۸۴۷۹۸۲ ۱ـ۳ آ ۱۷۵۶

آپارتمان فروشی
۲و ۳و ۴اطاق‌خواب در وزراء گاندی جردن پهلوی از ۶۰۰ هزار تومان بیالا ۶۲۵۲۰۱ و ۶۲۴۶۱۳ ۱ـ۴ آ ۱۸۲۴

خیابان ایوبی اول اتوبان
چند دستگاه آپارتمان‌دو اطاق خوابه نوساز با شوفاژ و پارکینك به فروش میرسد تلفن ۹۲۸۰۸۲ و ۹۳۲۴۳۴

شمال شهر فروش آپارتمان ۸۴۷۹۸۲ ۱ـآ ۱۵۰۹ ـ ۱۲

آپارتمان لوکس باوام بانکی از ۴۰۰ هزار تومان بیالا درشمال شهر ۲۲۸۹۷۱ تفکری ۱ـآ ۱۸۲۹

آپارتمان‌فروشی
۳و ۴ و ۵ اطاقه با قیمت‌مناسب نقد واقساط تلفن ۷۹۴۶۵۴

آپارتمان قسطی
تهران پارس ۱۵۰ هزارتومان نقد بقیه وام بانکی ۱۵ ساله
۷۸۱۹۱۸

تهیه مسکن لایق ویلا و آپارتمان شما را فورا بفروش میرساند ۲۲۸۱۲۸

عباس آباد مهناز ۱۴۷ متر مفید با ۵۰۰ تومان وام بانکی ۸۳۹۴۶۶

تپه الهیه
جردن ۳ و۲ اطاق خوابه با سرویس کامل ۲۰۰ و ۱۳۰ متر زیر بنا انبار و پارکینگو تلفن بفروش میرسد ۲۲۲۴۷۹ و ۲۲۲۴۸۰

۲و ۳ اطاق خوابه جردن‌گاندی زعفرانیه‌بهلوی پرسیان۶۸۱۲۷۷ ۱ـ۱۰ آ ۱۹۵۱

اکازیون
آپارتمان های ۲ اطاق خوابه ۸۵ متر ۱۰ متر انباری شوفاژ اسانسورتلفن موکت دید عالی مهندسی ساز در بهترین نقطه ظلهک ۴۹۰ هزار تومان نصف نقد بقیه ۳۰ ماهه بابهره بانکی تلفن ۸۲۰۰۰۴ـ۴

فرح جنوبی مستقلی ۲ طبقه ۴۸۰ متر۳ خوابه فروشی ۸۵۲۷۳۶

آپارتمان مسکونی و محل کار از۳۵۰۰ تومان بیالا در شمال شهر موجود است ۶۲۷۳۹۴ـ ۶۲۳۷۴۶ و ۶۲۴۷۳۱

آپارتمان مهندسی ساز
وکس در شمال شهر خیمت اکازیون‌موجوداست۶۰۷۳۹۴ و ۶۲۳۷۴۶ـ ۶۲۴۷۳۱

آپارتمان یك آطاق خوابه با وسایل اضافی ـ شاه ـ حشمت‌الدوله فروشی تلفن ۳۷۵۴۳۱و ۳۷۵۱۲۱

شاهرضاروبروی‌ویلا آپارتمان طبقه سوم یک اطاق خوابه مفید ۱۰۰ متر باسرویس کامل ۲ شماره تلفن تخلیه ۴۳۵ هزار تومان برای فروش‌تلفن ۳۱۷۲۶۶ ۱ـ۲ آ ۱۷۵۰

دروس خیابان دولت سه طبقه آپارتمان‌مستقل مجموعا ۶۴۰ متر زیر بنا در زمینی بمساحت ۲۳۰ متر مربع با سه دستگاه تلفن مستقل دارای پارکینگ حرارت مرکزی کولر بفروش میرسد تلفن ۲۴۳۷۳۶ ۱ـ۲ آ ۱۷۰۲

اکازیون
یکدستگاه آپارتمان مستقل بسیار تمیز باکفپوش مکالئوم وکاغذ دیواری و تلفن مستقل درساختمان نوساز باآب وبرق وشوفاژو آسانسور واقع در خیابان شاهرضا نرسیده به میدان ۲۴ اسفند روبروی دبیرخانه دانشگاه جهت محل کار مخصوص وکلای‌محترم دادگستری واگذار میشود طالبین صبحها از ۹ الی ۱۲با تلفن ۸۹۸۵۲۹ و ۸۹۶۲۰۵و بعد ازظهرها باتلفن ۶۶۰۲۷۷ تماس حاصل فرمایند.
۱ـ۴ آ ۱۷۴۸

شهرك اکباتان
۳اطاق خوابه طبقه (۲)حاضر تحویل‌آب و برق تلفن گاراژ بمتلفن ۶۴۳۳۲۱ مراجعه‌فرمائید ۳۸۷۱ـآ

اپارتمان پاسرویس کامل در حدود ۸۰ متر بر کاخ جنوبی طبقه‌سوم و چهارم‌باآسانسور وفن‌کوئل فروشی از ۹ تا۱۲ صبح تلفن ۲۸۷۱۲۳ آ ۱۸۲۳ـ

تهران نو
اپارتمان فروشی ۱۴۷ متر و زیربنا ۱۳۴ متر تلفن ۷۹۸۷۷۳

خانه فروشی

فرح شمالی خانه ۲۰۰ متری۴ طبقه شخصی ساز هر طبقه ۲ خوابه باسالن و ناهارخوری ۸۵۳۲۳۶ ۱۷۵۷ـآ

اکازیون
منزل ویلائی مهندسی‌ساز در فلکه دوم تهران پارس مقطوع نقد یک میلیون و هشتصد و پنجاه هزارتومان ۷۸۲۶۳۲ آ ۲۰۴۰۲ـ

اکازیون
منزل ۲طبقه از ساختمان‌های بانک رهنی فرح‌آباد ۴ اطاق خواب سالن پذیرائی و نهار خوری و ۲هال گاراژ و تلفن مستقل حیاط مشجر و گلکاری شده فروشی ۲۹۵۴۲۵ آ ۱۷۰۶ـ

منزل جنوبی ۲۷۵ متر مساحت دو طبقه‌دواطاق خوابه با سرویس کامل وآب و برق تلفن بفروش میرسد ۵۷ ۰ ۶۱

منزلی شخصی ساز در فلکه
اول نیروی هوائی ۱۵۸ متر زمین ۲۳۰ متر زیر بنا دارای هفت اطاق با۲ سرویس ، زیر زمین و حیاط موکت پرده گرگره۹۰۰ هزار تومان تلفن ۳۳۷۶۳۳ آ ۱۸۰۰ـ

اکازیون واقعی
خانه‌ای مستقلاتی شخصی‌ساز ۲ طبقه هر طبقه ۲ اطاق‌خوابه به مساحت ۲۷۶ متر و ۴۰۰متر زیر بنا دارای پارکینگ تلفن وکلیه‌وسایل در حوالی‌خیابان آیزنهاور بعلت‌مسافرت بفروش میرسد تلفن ۹۶۶۱۸۲ ۱ـ۲ آ ۱۷۵۹

منزل ویلائی یا طبقه همکفسه اتاق خوابه پهلوی بالاپارک شاهنشاهی‌پارک وی و فرشته ۹تا۴ تلفن ۸۴۹۴۶۶ آ ۱۷۰۹ـ

خانه‌ای‌بنوسازفروش یامعاوضه
باخانه کلنگی دارای ۶ اطاق آب و برق و کولر و تلفن ودو زیرزمین واقع در خیابان نیکنام خیابان خسروی کوچه نیکدل‌پلاک ۲۷ قیمت ۶۲۰هزار تومان ۳۴۱۱۸۰ آ ۱۷۲۹ـ

خانهٔ فروشی
خانه‌ای بمساحت ۷۵ متر ، شمالی ۳ اطاق با کولر،حمام، پرده کرکره ، موکت ، کاغذ دیواری‌و فیش تلفن ۵ر۴ساله، در دامپزشکی بدون واسطه بفروش میرسد . با تلفن ۹۴۱۳۰۹ بین ساعات ۱۸ الی ۲۲ تماس بگیرید.
۱۷۵۳ـآ

عباس آباد
خانه‌ای‌بمساحت ۲۰۰ متر تلفن آبو برق و سرویس ۴ اطاق دوبر زیرزمین مسکونی قیمت مناسب‌تلفن ۲۳۰۰۸۲ از ۹صبح الی ۱ بعدازظهر

خانه‌وویلای فروشی۸۵۳۷۳۶
۱ـ۱۲ آ ۱۵۰۶

قابل توجه موسسات دولتی‌و خصوصی
ساختمانی باحدود ۵۰۰۰ متر مربع‌بنای‌مفید شامل ۱۵۰ اطاق و۳آسانسور۱۰۰۰ متر‌پارکینگ مسقف۱۰۰۰ متر انباری واقع در خیابان صبای شمالی پائین چهارراه بزرگمهر پلاک ۳۶ یکجابفروش یا اجاره داده می شود تلفن ۶۶۶۸۳۴

تهران نو خانه فروشی
دو طبقه روکار سنگ بر ۲۰ متری قیمت ۵۵۰ هزار تومان بیواسطه تلفن ۷۹۸۷۷۳

فرمانیه ـ کامرانیه
منزلی‌مهندسی‌سازاصیل ۳طبقه مساحت‌زمین۷۵۰ متر زیربنا حدود ۱۳۰۰ متر طبقه اول پارکینك تاسیسات وانباری‌رخت شورخانه اطاق مستخدم با سرویس وطبقات‌دیگر هر طبقه ۶ اطاق‌خواب ۲حمام سالن‌نهار خوری پذیرائی بزرك‌باسرویس عالی قیمت ۷ میلیون تومان‌ـدفتر املاك‌سلطنت آباد تلفن ۲۳۱۸۳۵

اکازیون
منزل‌دوطبقه بقیمت یک‌آپارتمان مستقل دونبش طبقه اول دو اطاق‌خواب‌طبقه دوم سه اطاق خواب بادو رشته تلفن‌قیمت یک میلیون و ششصد هزار تومان‌تلفن۶۸۱۸۴۰و ۶۸۱۳۵۹

در شمال شهر خانه‌ای بمساحت ۴۶۰ متر بادو طبقه بنا بعلت مسافرت حدود ۳ میلیون بفروش میرسد تلفن ۹۳۳۹۳۳

موقعیت عالی برای محل کار
ساختمانی مناسب برای دفتر مهندسی یاشرکت‌واقع درخیابان ۲۰ متری ایزمین (صفیری)فرح شمالی آماده فروش استتلفن ۵الی۸ بعداز ظهر ۲۳۲۲۰۲

خیابان‌دماوند بالاتر از گرمابه تهران پارس خانه‌ای ویلائی یک‌طبقه جنوبی ۲۲۵متر زمین دو اطاق خواب پارکینگ آب وبرق و تلفن ۸۰۰ هزارتومان تلفن ۷۹۳۱۲۵

قابل توجه
خیابان دماوند (تهران‌نو) جنب شارق دفتری با ۷۳۵ متر فضا تلفن آب برق ۵۰ آمپر برای‌فروش یا اجاره بدون سرقفلی ۷۳۱۶۹۳

اکازیون
نخلستانی در خرمشهر گوی آریا ۱۲۵ متر برابروندرود مساحت۲۲هزارمتر بایک سالن ۴۰۰ متری و ۲ ساختمان ۳ اطاقه برق وتلفن و داکتیمه تمام مناسب تعمیرگاه وسائل دریائی یاانبار های عمومی و خانه سازی بفروش میرسد تلفن ۶۵۶۴۲۰ از ۴ تا۸ بعد ازظهر

بعلت مسافرت ساختمان ویلائی به مساحت ۶۳۰ متر ودارای چهاراطاق‌خواب‌ابوکلیه سرویس درکرج گلشهرغربی به نازلترین قیمت بفروش میرسد صبحها بمجز روزهای‌پنجشنبه و جمعه از ساعت ۸ تا۱۴ تلفن۹۶۰۵۶۱ ۱ـ۲۰۸۲

آیزنهاورجنب پمپ‌بنزین کوچه‌لاخانه جنوبی مستقلاتی دو طبقه ۱۸۰ر۵ متر مساحت ۲۴۵ متر زیر بنابااطاق خواب و ناهار خوری‌و پذیرائی ، هال‌پارکینگ کولر کرکره و سرویس کامل بادو شماره تلفن ۹۰۰ هزار تومان می رسد تلفن ۹۵۰۶۹۱ ۱ـ۳ آ ۱۷۹

خانه ویلائی مشجر واقع در صاحبقرانیه اقدسیه با مساحت ۶۸۴ متر (۲۲ × ۳۱) شمالی۴ اطاق خواب دو هال اطاق مستخدم انباری سالن ناهار خوری بزرگ شومینه شوفاژ استخر چاه نیمه عمیق گلخانه تلفن بقیمت مناسب بفروش‌می‌رسد ۲۳۰۰۰۲ آ ۱۷۹۴ـ

اکازیون
خانه‌ای ویلائی‌واقع‌در گلشهر د ج بمساحت ۴۸۰ متر مربع دارای‌سه اتاق خواب سالن‌نهار خوری‌و پذیرائی‌باشوفاژ روشن و مولتو استخر وگل کاری کولر ـ پرده کرکره و پرده و لوستر وکاغذ دیواری وسرویس کامل بعلت مسافرت به مبلغ ۷۳۰ هزار تومان فوری بفروش می رسد لطفا با تلفن۸۵۶۱۹۶ از ساعت ۹ صبح الی ۹بعد از ظهر تماس حاصل نمائید .

منزل مسکونی شمالی سه‌طبقه ۸اطاق خواب ۱۸۰ متر باتلفن مستقل‌خیابان نادر شاه شمالی خیابان ناهید شماره ۸۸بدون واسطه‌بفروش میرسد تلفن ۶۲۱۰۲۳ ۱ـ۵۰ آ ۱۷۶

رودهن فروشی یا معاوضه بابنز
خانه دو طبقه باآ۳ ماب مغازه باآ۲ برق مجزا تلفن۸۲۹۴۶۶ آ ۱۷۷۷ـ

خانه‌کلنگی ۵۲۱ متر باآب برق تلفن‌حدود سه راه تخت‌جمشید فروشی ۶۲۳۴۵۹ ۱ـ۱۷۸۵

فروش
سعدی‌شمالی خیابان مطبوعی مقابل بانک صادرات کوچه خانقاه‌پلاک۳۵ـ۳طبقه ساختمان با۲سندمستقل وهمه‌نوع‌وسایل مقطوع ۷۵۰تومان تلفن۳۱۲۲۴۱ آ ۱۸۰۰ـ

خانه‌شمارا بخارجیان اجاره‌میدهیم

سازمان مسکن پارس
مرکزاجاره بخارجیان
۸۴۸۴۲۴
۸۵۳۸۵۳
۸۵۷۵۸۵
خرید وفروش

کندو
سازمان مسکن
کلیوی اجاره بخارجیان
ویلا
آپارتمان
دفترکار
۲۲۷۶۳۸-۲۲۷۶۳۹

۸۲۴۹۵۳
سازمان نیازمندیهای خارجیان
خانه‌شمارابه‌خارجیان اجاره‌میدهد
۸۲۷۹۰۱-۸۳۸۱۰۶

وزیری
۶۵۸۱۸۸
۶۵۳۷۴۳
اجاره بخارجیان ـ خرید ـ فروش .

رابینسون
اجاره بایرانی وخارجی
خرید و فروش
۶۵۵۴۲۶

مرکز اجاره بایرانی و خارجی ۲۴ ساعته خرید و فروش ۸۳۲۹۳۳

سازمان نیازمندیهای فتح
مرکز اجاره وخرید وفروش
۲۲۹۱۵۵-۲۲۹۱۵۷
مهاشرکت فیزمیدیرم

مشاورین مسکن تهران تك منتظر تلفن شما هستند
تهران تك
آپارتمان ، محل کار ، ویلا ، مغازه و مغازه ، آپارتمان ، زمین ، باغ ، آپارتمان
بزرگترین مرکز اجاره به خارجیان در ایران

اسداد ایرانی خارجی اخبار خانواده
سکونت
محل کار
خرید ـ فروش
۶۵۱۴۱۹ ـ ۶۵۴۸۵۱

آژانس جردن
ویلا و آپارتمان شمارادر شمال شهراجاره میدهیم
۲۲۲۰۳۶ و ۲۲۲۰۲۵

مرکز معاملات
۶۶۰۰۰۰
اجاره بخارجیان

مرکز اجاره مسکن
۸۲۹۷۶۶ـ۸۲۵۱۲۰
سازمان کورش
اجاره منازل بخارجیان

مؤسسه امور خارجیان
نخت‌جمشید جنب بهمار
۷۵۱۷۸۲ ـ ۷۵۲۳۵۸

مؤسسه
نیازمندیهای خارجیان
خانه بخارجیان اجاره میدهد
۸۳۰۰۸۲ ـ ۸۳۰۰۸۱
۸۲۱۸۱۱ ـ ۸۲۱۷۲۳
۳۶۱ سخت جلیه خیابان مارت آمریکا

مؤسسه فرد
بزرگترین مرکز اجاره بخارجیان
۶۸۵۷۳۷ـ۶۸۶۱۵۸

شاهین مسکن
اجاره ـ ایرانی و خارجی
خرید و فروش
۲۲۰۲۶۲ـ۲۲۲۹۰۲ـ۲۲۸۴۱۳

نیازمندیهای اطلاعات

تلفنی آگهی می‌پذیرد

استخدام: ۳۰۳۷۰۲ ـ ۳۱۱۲۱۹ املاک و مستغلات: ۳۰ ـ ۳۱۱۲۲۹ خرید و فروش: ۳۲۸۲۵۷ ـ ۳۲۸۴۱۴ خدمات: ۳۱۲۴۱۳ ـ ۳۱۱۲۲۷

در ۸ کیلومتری کرج جاده شاهدشت ولد آباد بزرگ

خانه های ویلائی و مغازه دار باسند مالکیت در مساحت های ۲۳۰ الی ۲۴۰ متر ۳و ۴و ۵ اطاق خوابه نقد و اقساط به قیمت های ۱۸۰ الی ۲۵۰ هزار تومان‌آماده‌می‌باشد طالبین به نشانی کرج گوهردشت میدان رستاخیز دفتر املاک بهروز مراجعه فرمایندو یاباتلفن۳۴۷۲کد۰۲۲۲۱ تماس بگیرند .

ویلای فروشی

ویلائی‌در شهرستان نور باآب برق وتلفن فروشی ۵۹۱۱۹۵ آـ۱۸۹۲

فرمانیه ویلای فروشی ۱۰۰۰ متر ۶ اطاق خواب سالن و ناهار خوری شوفاژ و چاه آب ۸۴۷۹۸۲ آـ۱۷۵۹ ۱ـ۳

ویلای فروشی

ویلای مبله بافنکوئل و تلفن واقع در دریاسر (روبروی‌خزر سفر) بفروش‌میرسدبابازمینی‌در شمال شهر معاوضه میشود . تلفن ۲۷۸۶۹۹ ۱ـ۳ آـ۱۷۱۹

ویلا در انتهای اتوبان کرج واقع در مقابل سردخانه‌مهر شهر۴۵۰۰۰ تومان و ام بانکی ۱۵ ساله با تلفن آب و برق شوفاژ روشن ۸۲۸۰۸۷ از ۹ تا۱۲ و ۵تا۸ آـ۱۷۰۵

ویلا دربهترین نقطه گلشهر

۸۲۰ متر زمین ۵ اطاق خواب سالن‌و نهارخوری موکت کامل پرده‌استخر لوله‌کشی شوفاژ با آپارتمان‌یا منزل‌درتهران معاوضه یا نقدا بفروش می‌رسد تلفن ۲۲۷۵۰۹

ویلای۱۰۰۰ متری مشجرمجهز مدرن فروشی خیابان دولت تلفن ۲۷۹۳۷۸ و ۲۴۱۴۲۰ آـ۱۵۸۳

باغ فروشی

باغ‌سرسبز زمانی

بقطعات ۴۰۰ متری باآب لوله‌کشی و اسفالت و مزایای دیگر در کیلومتر ۸ جاده کرج قزوین ۳ کیلومتری خروجی تقاطع اتوبان کرج فروشی‌تلفن ۹۳۹۱۶۴ و ۹۲۵۹۴۸

سرقفلی مغازه

۳ دهنه مغازه خیابان کورش کبیرایستگاه‌مینا مقابل پمپ بنزین‌واگذار میشود ۲۲۱۰۹۴ و ۲۲۹۳۳۱

یکباب مغازه ۴ دهنه درخیابان دماوندآب‌برق تلفن‌و اجناس لوازم منزل ناپروانه یکجا واگذار میشود تلفن۷۹۰۳۷۱ آـ۱۸۰۲

همه نوع مغازه جهت فروش واجاره تلفن ۹۳۶۷۵۳ آـ۱۷۶۱

سوپر مارکت با جمیع امکانات مدرن به قیمت مناسب در داودیه به فروش میرسد تلفن های ۲۲۳۵۸۳و ۲۲۵۷۶۶

یکباب مغازه واقع در خیابان پهلوی میدان ولیعهد درب خروجی سینما پولیدور باآب برق و تلفن واگذار میشود به تلفن ۵۴۱۲۵۶

یك باب مغازه دو طبقه دارای اب برق‌ـتلفن ـ وسرویس فرح جنوبی بالاتر از تخت طاوس فروشی تلفن ۸۴۳۰۷۴

زمین فروشی

زمینهای مهر سهر خریدار و فروشنده‌ایم ۹۳۶۷۵۳

زمین ویلا سازی

چند قطعه زمین در حومه‌کرج جنب‌شهرک فردیس و مارلیک بمساحت ۱۲۰۰ متری باسند مالکیت باآب لوله‌کشی‌و برق جهت ویلا سازی بقیمت‌مناسب نقد و اقساط بفروش می رسد تلفن ۹۳۹۰۵۹ ۱ـ۵ آـ۱۰۴۵

زمین صنعتی خریدار و فروشنده‌ایم ۹۳۶۷۵۳ ۱ـ۱۹۶۵

فروش‌زمین‌های‌تاکستان ۶۴۵۱۴۲

شهرك غرب مهرشهر ۷۵۵۷۳۴ و ۷۵۲۸۹۸

زمین فروشی

دربهترین نقطه خادم آبادقدس زمین ویلائی مشجر باآب و برق‌آسفالت ۱۸۰۰ متری‌فروش نقدی تلفن ۲۷۷۱۰۸ آـ۱۵۷۲

زمین تفکیك

شده‌واقع‌درقلعه‌حسنخان ۱۸ کیلومتری میدان شهید بقطعات ۱۵۰ و ۲۰۰ متری با آب لوله کشی و برق‌هر مترمربع ۷۰ تومان برای بازدید زمین روز های پنجشنبه وجمعه سرویس آماده است نشانی خیابان آیزنهاور خیابان شادمهر املاك‌نور تلفن ۹۷۰۱۷۷ سلیمی .

زمین‌درمهرشهرو کوی‌ولیعهد نقد واقساط فروشنده‌ایم تلفن ۹۲۷۷۳۹

زمین های صنعتی و مسکونی خریدار و فروشنده‌ایم تلفن ۹۲۲۷۱۶

زمین ساختمانی و خانه کلنگی در شمال شهر

فروشنده‌ایم تلفن ۹۳۲۴۳۴

اجاره آپارتمان

اجاره فوری محل کار یا سکونت ۶۴۸۵۵۲

اجاره فقط با یک زنگ

۶۵۷۹۴۴

اجاره

فقط با یك تلفن ۸۹۲۶۰۲

برای اجاره

یك دستگاه آپارتمان ۴ اطاق خوابه مجهز در سلطنت‌بادولت۶۵هزار ریال ۲۴۲۹۶۳

تهیه مسکن لایف ویلاو آپارتمان‌شمارافورا اجاره میدهد ۲۲۸۱۲۸

بین گاندی و جردن

دو اطاق خواب با سرویس کامل فن کوئل انبارو پارکینگ اجاره داده میشود ۲۲۲۴۷۹ و ۲۲۲۴۸۰

آپارتمان‌مبله بسیارخوب اجاره داده میشود تلفن ۹۲۲۲۱۰

آپارتمان اجاره‌ای طبقه دوم وسوم پهلوی جنب ظفرخیابان بابک پلاک ۶۴ که ۳ اطاق خواب بزرگ دو هال مجزا مفید ۳۰۰ متر باسرویس‌ایرانی وفرنگی ، موکت ، پرده ، لوستر، پارکینگ ، گاز طبیعی، شوفاژ کولر، تلفن مشترک قیمت پس از بازدید تلفن ۲۲۲۱۷۴

آپارتمان ۳ اطاق خواب با کولر و شوفاژ سید خندان ۴۵۰۰ تومان با ودیعه تلفن ۸۴۶۶۶۳

آپارتمان اجاره لوکس دو اتاق خوابه‌سالن‌و آشپزخانه بزرگ موکت آب گرم و سرد و شوفاژ سانترال تلفن مشترک خیابان پهلوی خیابان بابک تلفن ۲۲۲۷۶۲

فوری اجاره داده میشود منزلی‌و یلائی‌مهندسی سازلوکس در خیابان میرعماد دارای‌هفت اطاق و تلفن مستقل برای سکونت‌ودفترکار فوری اجاره داده میشود ـ بعد ازظهرها از ساعت ۴ تا۱۰ بتلفن۸۴۷۲۷۹ مراجعه فرمائید. ۱ـ۲ آـ۱۷۰۳

منزلی دو اطاقه وسالن حمام کولر و سرویس نبش خیابان نزدیک خیابان فرجام نارمک ۹۵۲۲۷۷ عصرها ۱ـ۳۸۲۷

قابل توجه شرکتهاوموسسات ۵۰ اطاق در جردن ۴ رشته تلفن مستقل یکطبقه پارکینگ ۱۰۰هزار تومن اجاره دادمی شود ۲۲۲۴۷۹ و ۲۲۲۴۸۰

دو اطاق خوابدرفرشته کولر وشوفاژ تلفن مستقل پارکینگ ۵۵۰۰ تومان اجاره داده می شود ۲۲۲۴۷۹ و ۲۲۲۴۸۰

اپارتمان شمارا ۴۸ ساعته اجاره میدهیم ۶۲۷۲۹۴ و ۶۲۲۷۴۶ـ ۶۲۴۷۳۱ ۱ـ۱۷۶۴

قابل توجه رادیو ـ لوژیستها

اپارتمانی واقع در بهترین نقطه کیشا جهت تاسیس مطب رادیولوژی فروش یا برای اجاره تماس از ۱۰ تا ۲۰ بعد ازظهر هاتلفن ۹۵۵۲۵۵ ۱ـ۲ آـ۱۵۸۰

مسکن لایف اجاره ویلا آپارتمان خانه تلفن ۲۲۸۱۲۸

اکازیون اجاره‌ای

باتجهیزاتکامل مبله یا غیرمبله در شمال تهران

۱خوابه ۴۰۰۰ تا ۵۵۰۰ تومان
۲خوابه ۴۵۰۰ تا ۷۰۰۰ //
۳خوابه ۵۰۰۰ تا ۹۰۰۰ //
۴خوابه ۶۰۰۰ تا ۱۰۰۰۰ //
ویلا ۹۰۰۰ تا ۴۰۰۰۰ //
محل کلوپ ۸۰۰۰ تا ۲۰۰۰۰ //

۶۵۰۶۱۰ـ ۶۵۰۴۹۶

آپارتمان دو اطاق خوابه با سرویس کامل در سید خندان برای اجاره تلفن ۳۱۲۱۷۸ ۱ـ۳ آـ۱۷۳۶

محل کار

گاندی دوخطتلفن ۱۰۰۰۰۰ ریال اریامهر دو خط تلفن ۱۰۰۰۰۰ ریال .
۶۲۹۱۸۷ ـ ۶۲۲۷۳۴
۱۷۱۳ ۲ـ۲

سه دستگاه دواتاق خوابه

۳۵۰۰۰ ریال تلفن ۶۲۲۷۳۴ ـ۶۲۹۱۸۷
آـ۱۷۱۴ ۲ـ۲

آپارتمان سه اطاق‌خوابه واقع در گیشا با تلفن مستقل و سرویس کامل اجاره داده میشود تلفن ۶۳۲۸۳۳

ویلا

برای اجاره موجود است ۶۵۷۹۴۴

محل کار

دو اطاق از یك دفتر شرکت تاسیساتی به شرکت ساختمانی اجاره داده میشود تلفن : ۳۷۲۶۱۱

اجاره بر خیابان پهلوی آپارتمان ۳ اطاقه با تلفن جهت دفتر ۶۲۹۴۹۰

خیابان پهلوی مقابل پارک ساعی آپارتمان های ساعی، طبقه۲ آپارتمانی دارای سالن ونهارخوری ۳ اطاق خواب مستخدم‌سرویس‌کامل فن‌کوئل تلفن گاراژسرپوشیده بیواسطه اجاره‌داده‌میشود تلفن۲۷۲۷۵۱ و ۲۷۳۱۰۹ آـ۱۷۵۳

منزلی دربست در ۲ طبقه ۴ اطاق خوابه با تلفن ۶۵۷۹۴۴ آـ۱۷۴۶

خیابان فرح

آپارتمان۲۰۰متر ۲ و ۳ خوابه فروشی یااجاره ۸۵۳۸۰۷ آـ۱۷۷۳

تاج ۶اطاق ۱۸۰ متر ۶هزار تومان ۶۸۵۲۳۳ و ۶۸۱۲۳۲ آـ۱۷۸۲

کورش کبیر ۳ اطاق ۱۰۰متر ۴۵۰۰ تومان ۲و ۶۸۱۲۳۱ آـ۱۷۸۳

گیشا ۵اطاق ۱۷۰ متره‌هزار تومان ۶۸۵۲۳۳ و ۶۸۱۲۳۱ آـ۱۷۸۱

گاندی ۶ اطاق ۳۰۰ متر ۸۵۰۰ تومان ۲و ۶۸۱۲۳۱ آـ۱۷۸۰

گاندی ۶ اطاق ۲۳۰ متر ۱۱ هزارتومان۶۸۱۲۳۱و ۶۸۵۲۳۳ آـ۱۷۷۹

خیابان پالیزی طبقه سوم ۴ اطاق خواب باتمام وسایل‌برای اجاره تلفن ۶۵۰۶۱۱ آـ۱۷۷۸

نیاز به آپارتمان اجاره

نیاز به اجاره محل کار یا سکونت ۶۴۸۵۵۲

نیاز ویلا اجاره بخارجی ۸۵۷۵۸۵

۱ـ۷ آـ۱۵۷۰

هرنوع انبار ماشین‌رو از ۲۰۰ متر به بالا نیازمندیم تلفن ۳۷۷۰۱۲ آـ۱۹۴۰

نیازویلا و آپارتمان ۲۲۷۶۳۸ ۱ـ۷ آـ۱۵۷۱ تویوتا

ویلا وآپارتمان در شمال شهر برای کارمندان عالی‌رتبه شرکت خارجی فوری نیازمندیم ۲۲۲۶۳۰ و ۲۲۷۵۱۱

برای افراد یك شرکت انگلیسی‌به۳ آپارتمان۲و ۳ خوابه همکف‌بااستخر در جردن و پهلوی فوری نیازمندیم ۱ـ۲۹۵۸۷۰

اجاره یا فروش

یك دستگاه ساختمان نوسازمدرن‌در ایرانشهر شمالی با ۷۰ اطاق۵تلفن ۲۰ فیش تلفن پارکینگ برای اجاره‌یا فروش‌تلفن های ۶ـ۸۲۰۰۰۴

شرکت ایت‌تاپ بتعدادی ویلا وآپارتمان همکف نیازمند است ۶۵۷۹۴۴ و ۹۶۷۶۸۷

نیاز به خرید زمین

زمین اهواز

خرمشهر ـ بقیمت روز فوری خریداریم تلفن ۳۷۵۴۸۷ و۳۷۴۸۸۶

خریدار زمینهای‌اقساریه ۳۴۳۳۴۶

زمینهای‌تهران‌پارس خریداریم ۷۹۳۰۲۰

خریدار زمین اقساریه ۳۴۱۳۵۹

اهوازاهواز

زمین‌های‌اهواز خرمشهر خریداریم ۳۷۸۷۰۶

تهران‌پارس زمین خریداریم‌تلفن ۷۳۱۳۶۶

خریدزمین‌اقساریه و بلواررضا پهلوی تلفن ۳۴۴۹۸۲

زمین‌های تهران پارس‌خریداریم تلفن ۷۸۰۲۹۴

شهرك غرب مهرشهر ۷۵۵۷۳۴ و ۷۵۲۸۹۸

خانه و آپارتمان خریداریم ۸۴۷۹۸۲

زمین های مشهد را خریداریم بخصوص‌شهر جدید ۹ صبح تا ۲ بعد از ظهر تلفن ۳۵۶۸۵۰

اطلاعیه

خرید و فروش اراضی شهرك غرب ولنجك‌اوین درکه ۹۳۱۸۵۹

زمین های صنعتی و مسکونی خریدارو فروشنده‌ایم تلفن ۹۲۲۷۱۶

خانه های کلنگی و زمین ساختمانی‌در شمال‌شهر خریداریم تلفن ۹۲۸۰۸۲

بنگاه معاملات املاک

بورس املاک تهیران دفتر برانی ۲۷۲۵۷۵

خرید وفروش مهرشهر گوهر دشت و فردیس ملارد ۹۲۲۷۲۹

بورس اراضی مهرشهر کوی‌ولیعهد گوهردشت ۶۴۸۲۵۵

خرید و فروش زمین‌های بلوار رضاپهلوی ۳۴۵۶۵۳

زمینهای سرحد آباد و ملارد خریدار و فروشنده‌ایم ۹۳۹۵۵۹

دفتر پارس مرکز معاملات‌املاك‌شهر برای تهیه وام فقط در وشمیرانات ۸۴۱۵۵۸

معاملات پول

وام‌ارزان

ملك ـ اتومبیل ـ چك کارمندی ـ فرش ۸۵۰۷۴۷

پول در مقابل خانه هر مقدار بخواهید پهلوی دفتر جلالی ۸۹۴۱۹۳ و ۸۹۶۵۰۱۱

پول شرطی موجود ۶۸۴۵۲۵

پول مورد نیاز

خانم و آقای محترم به‌پول راکد شما با بهره عالی نیازمندیم ۸۵۰۷۴۷

بپول راکد شما هزار۵۰ تومان سند میدهیم ۶۴۳۵۴۶

قبوض و سهام

قبوض شهرداری و فرضیلی و اصلاحات ارضی خریداریم ۸۹۷۱۰۸ آـ۱۹۰۵

استخدام و کار

بچند ویزیتور آژانس املاک باسابقه باحقوق و پورسانت عالی‌نیازمندیم ساعت کار۹صبح تا۸ شب تلفن ۲۲۲۴۷۹ و ۸۰ ۲۲۲۴ آـ۱۸۱۴

استخدام‌مهندس راه وساختمان

جهت نظارت در کارراه سازی به مهندس راه و ساختمان با تجربه کافی نیازمند است تلفن: ۸۴۹۷۰۴

افراد زیر استخدام میشوند

۱ـ خانم یا دوشیزه جهت جوابگوئی تلفن تمام وقت‌یک نفر

۲ـ خانم یا آقاآشنا به تایپ فارسی با سابقه تمام یا نیمه وقت ۲ نفر

۳ـ مدیر فروش مرد بامدرک دیپلم تمام وقت یک نفر

۴ـ مستخدم‌مرد باسوادحدود ششم ابتدائی بین ۱۸ الی ۲۵ سال تمام وقت یکنفر

۵ـ راننده با گواهینامه ۲ شخصی‌باسابقه حداقل ۳ سال رانندگی متاهل بین ۳۰ الی۴۵ سال تمام وقت ۲ نفر

از ساعت ۳الی ۷ بعد ازظهر بانلفنهای ۷۶۴۷۴۶ـ ۷۵۷۷۶۰ ۷۶۳۴۰۴ـ ۷۶۰۱۴۹ ۱ـ۲ ا_۱۷۷۱

استخدام‌ویزیتور

بتعدادی دانشجوی‌دختر و پسر که مایل به‌فعالیت در امر ویزیتوری بیمه باشند با پورسانت‌مکفی نیازمندیم ۹۳۱۴۱۲

کارگر ساده

آشنا و علاقمند به کار های‌فنی‌یامعافی نیازمندیم ۸۴۱۲۴۶

استخدام مهندس راه و ساختمان (رشته راه) و تکنیسین راه سازی برای تهران

موسسه‌مهندسین‌مشاور تعدادی مهندس راه و ساختمان (رشته راه) و تکنیسین راه سازی را برای کار در دفترمرکزی خود در تهران (قسمت پروژه راه‌ها)استخدام‌می نماید .

داوطلبین به خیابان‌قدیم شمیران روبروی بی‌سیم خیابان امیرابراهیمی شماره ۳۳ مراجعه‌نمایند آـ۱۵۷۸

دوشیزه یا بانو

آشنا به تایپ‌فارسی‌تمام وقت نیازمندیم۸۴۱۲۴۶

دوشیزه یابانو برای فروشنده بوتیک بهمن نیازمندیم تلفن ۹۲۵۴۹۲ از ساعت ۲ تا۷ بعد ازظهر ۱ـ۲ ا_۱۵۳۷

کارگاه چوب و فلز

فرنگی ساز ـ نجار ـ آهنگر ـ ظریف کار ـ رویه‌کوب ـ آستاد ـ شاگرد ـ کارآموزاستخدام میشود وسیله ایاب و ذهاب و تغذیه ارزان آماده است ۶۵۲۷۹۲ ـ ۹۷۰۰۲۵

آگهی

به تعداد ۳ نفر کمك برقکارنیازمندیم‌ساختمان اطلاعات ـ دفترمهندسی جنرال تلفن :۳۲۸۲۶۳ آـ۱۲۷۱

بیك خانم سکرتر تمام

وقت با دانستن تایپ لاتین و فارسی وآشنائی به زبان انگلیسی جهت کار در شرکت خارجی مورد نیاز است تلفن ۶۸۰۶۱۱ ـ۶۸۰۶۱۴

استخدام

جوان دیپلمه با اتومبیل جهت راهنمائی املاك گاندی خیابان پنجم شرکت پنج قاره

آگهی استخدام

سازمان سرمایه گذاری وکمك های اقتصادی و فنی ایران تعدادی‌ماشین نویس فارسی ولاتین را که تسلط کامل داشته باشند از طریق‌امتحان‌به همکاری دعوت می‌نماید. واجدین شرایط به نشانی‌ـمیدان‌ارك‌خیابان داور سازمان سرمایه گذاری وکمك های اقتصادی و فنی ایران و یا تلفن۳۲۵۲۱۴۱مراجعه نمایند .

آـ۳۸۷۳

منشی وپرستار بانو یا دوشیزه برای اروپا ۶۵۰۱۳۰ آـ۱۵۲۹

بیکنفر حروفچین مورد نیاز است چاپ شهرزاد تلفن ۹۵۰۳۸۷

مبل صادقی

انباردار آشنا بزبان انگلیسی نیازمند است تلفن۲ تا ۷۹۶۹۹۱تماس از ۹تا ۱ و ۴تا ۸ بعداز ظهر آـ۱۷۶۸

شریک

یکنفر کارگر بکمال جهت شراکت‌نیازمندیم تلفن ۲۴۷۳۰۸ آـ۱۲۵۶

در بهترین‌نقطه تهران فروشگاه مخصوص خانمها به شریک یا گرداننده نیاز است ۹۲۴۴۲۰ـ ۹۲۱۹۳۱ ۱ـ۲ آـ۱۷۴۲

جویای کار

دانشجوی سال سوم حساب داری آشنا به انگلیسی صبحها جویای کار ۹۲۷۳۲۱ ۱ـ۲ آـ۱۷۶۵

جوانی‌دارای دیپلم‌ریاضی تسلط کامل به زبان انگلیسی و گواهی‌نامه رانندگی پایه ۲ آماده‌کار می‌باشد تلفن ۶۲۶۴۸۷

جوانی دارای دیپلم و برك خاتمه خدمت خوش برخورد دارای‌گواهی‌نامه رندگی‌وسه‌سال سابقه کار اداری آماده کار می باشد ۳۵۱۹۳۸

راننده پایه یك متاهل تمام وقت در تهران و حومه جویای کار است ۹۵۷۲۸۵

آگهی استخدام

۱ـ منشی ماشین نویس
۲ـ کارمند بایگانی بازنشسته

استخدام میشوند . محل کار در ۲۲ کیلومتری جاده قدیم کرج می‌باشدووسیله ایاب وذهاب‌مهیا است .

از داوطلبان واجد شرایط عمومی استخدام دعوت میشود که روز های دوشنبه ۵ر۴ر۳۷ و سه‌شنبه ۶ر۴ر۳۷ به نشانی خیابان پارك (وزراء) کوی نهم پلاك ۱ + ۱۲ مراجعه فرمایند .

شرکت سهامی عام کف(داروگر)

شرکت سهامی مهندسی الکان جهت تکمیل‌کادر اداری‌افرادزیر را به همکاری دعوت مینماید

۱ـ مسئول سفارشات خارجی با آشنائی کامل به امور بازرگانی و زبان انگلیسی .

۲ـ کارمند حسابداری با تحصیلات دیپلم‌وحداقل دوسال سابقه کار مفید .

از علاقمندان خواهشمند است از ۹ صبح تا ۵ بعداز ظهر با تلفن ۷۰۵ ۸۹۱تماس حاصل‌نمایند.

استخدام‌میشود

شرکت جنرال مکانیك جهت‌کاردر شیراز به افراد زیر نیازمند است

۱ـ کارگر برقکار ـ لوله‌کش ـ کانال ساز

۲ـ متخصص نصب ماشین آلات تاسیساتی

۳ـ انباردار (درصورت دانستن انگلیسی ارجحیت دارند) .

۴ـ مترجم که به تایپ انگلیسی و فارسی نیزمسلط باشد .

متقاضیان درشیراز به‌کیلومتر ۱۰ جاده شیراز ـ اردکان کارخانجات شرکت صنایع الکترونیك ایران کارگاه جنرال مکانیك‌تلفن۳۶۰۸۳ مراجعه فرمایند .

شرکت صنایع هلیکوپتر ایران (هسا)

آگهی استخدام

شرکت صنایع هلیکوپتر ایران به منظور تامین کادر مورد نیاز ، تعدادی ازجوانان تحصیل کرده را بامدرك وتجربه زیر از طریق مصاحبه مسابقه وآزمایشات لازم باحقوق ومزایای مکفی استخدام و جهت آشنائی وفرا گرفتن صنعت هلیکوپتر به کشور آمریکا اعزام میدارد :

ردیف	تحصیلات	تخصص	تعداد موردنیاز	تجربه‌کار	مدت آموزش در آمریکا
۱	لیسانس	کامپیوتر ـ ریاضی ـ آمار	۶ نفر	۲ سال	۱ سال
۲	لیسانس	علوم‌تربیتی ـزبان ـعلوم اداری	۲ نفر	۲ سال	۱ سال
۳	لیسانس	مدیریت بازرگانی ـ حسابداری ـ اقتصاد	۶ نفر	۲ سال	۱ سال

شرایط داوطلبان

الف ـ تابعیت دولت شاهنشاهی ایران .

ب ـ حداکثر سن ۳۵ سال .

پ ـ متدین بیکی از ادیان اسلام ، مسیحی ، کلیمی وزردشتی .

ت ـ داشتن سلامت کامل جسمانی وروانی براساس‌معیارهای‌پزشکی شرکت .

ث ـ انجام خدمت‌زیرپرچم‌یامعافیت قانونی‌یادرصورت‌مشمول‌بودن سپردن تعهد خدمت

ج ـ عدم سوء پیشینه

چ ـ ارائه مدرك قابل قبول دال بر تائید تجربه مورد نیاز .

ح ـ آشنائی کامل‌بزبان انگلیسی (شرط مهم اعزام به آمریکا)

خ ـ سپردن تعهد

مدارك لازم

داوطلبین واجد شرایط می توانند همه روزه باستثناء روز های پنجشنبه و جمعه از ساعت۸ داشتن اصل و دو نسخه‌فتوکپی مدرك تحصیلی (تخصصی) دو نسخه فتوکپی شناسنامه، ۳۰ قطعه عکس ۴ × ۳ جهت انجام مصاحبه و کسب اطلاع از تاریخ مسابقه و آزمایشات لازم به مدیریت پرسنلی شرکت‌صنایع هلی‌کوپتر ایران واقع در خیابان سپهبد زاهدی نبش کوچه آبنوس شماره ۱۰۷ مراجعه‌فرمایند.

تلفن‌های‌تماس ۴۶ الی ۸۲۵۰۴۱ دایره استخدام

شرکت‌صنایع‌هلیکوپتر ایران(هسا)

نیازمندیهای اطلاعات تلفنی آگهی می‌پذیرد

استخدام: ۳۰۳۷۰۲ـ۳۱۱۲۱۹ املاک و مستغلات: ۳۰ ـ ۳۱۱۲۲۹ خرید و فروش: ۳۲۸۲۵۷ـ۳۲۸۴۱۴ خدمات: ۳۱۲۴۱۳ ـ ۳۱۱۲۲۷

مدیر کارخانه

یك شرکت بزرك تولیدی به یکنفر مدیر کارخانه باحقوق ومزایای مکفی برای کار در خارج تهران باشرائط زیر نیاز دارد :

۱ـ لیسانس یافوق لیسانس دریکی از رشته های مهندسی

۲ـ حداقل ۵ سال سابقه کا رمفید در کارخانجات تولیدی

۱ـ آشنائی کامل به زبان انگلیسی وفارسی

۴ـ سن بین ۳۵ الی ۴۵ سال

واجدین شرائط می توانند مشخصات کامل خود را بنام‌مدیریت عامل به‌راهنمای شماره ۹۱۴ اطلاعات مکاتبه نمایند .

استخدام حسابدار

یك شرکت بزرك تولید کفش جهت اشتغال در قسمت حسابداری خود احتیاج به‌تعدادی‌حسابدار با مشخصات زیر دارد .

الف ـ مسئول حسابداری ـ تحصیلات لیسانس یافوق دیپلم حسابداری

ـ آشنابودن به‌زبان انگلیسی

ـ حداکثرسن ۳۵ سال

ب ـ حسابدار ـ حداقل دیپلم دبیرستان

ـ دارابودن ۵ سال سابقه کار درحسابداری

ـ آشنابه‌زبان انگلیسی

ازواجدین شرایطخواهشمنداست مشخصات کامل خود را همراه بایك قطعه عکس به صندوق پستی ۲۷۲۰ تهران ارسال دارند .

GEVAERT

AGFA-GEVAERT IRAN
Sherkate Sahami Khass
Boulevard Pahlavi
Agfa-Gevaert Bldg.
Tel : 688011-15

Agfa

آگفا ـ گورت ایران
شرکت سهامی خاص
بلوار پهلوی ساختمان آگفاگورت
تلفن ۱۵ـ۶۸۸۰۱۱

For immediate employment

ACCOUNTANT
BUDGET ANALYSER
STATISTICIAN

We ask for following qualifications:

1) Minimum 2 years practical experience
2) Maximum age 30 years
3) High School Diploma
4) Military Exemption/Completion

Applications please telephone for interview.

استخدام درصنعت کفش سازی

یك شرکت بزرك تولید کفش جهت اشتغال در قسمت مدلسازی خود احتیاج فوری به افراد زیر دارد .

۱ـ مدلساز با بیش از ۱۰ سال سابقه کار درصنعت کفش سازی

۲ـ برش کار با بیش از ۵ سال سابقه کار درصنعت کفش سازی وبرش رویه بادست

از واجدین شرایط خواهشمند است مشخصات کامل خود را همراه با یك قطعه عکس به آدرس صندوق پستی ۲۷۲۰ تهران ارسال دارند .

آگهی استخدام

یك شرکت تولیدی در تهران‌جهت بخش حسابداری و سفارشات با مشخصات زیر بطور تمام وقت استخدام مینماید .

۱ـ کارمند حسابداری (دیپلمه بازرگانی ـ حسابداری ـ ریاضی) آشنا به دفاتر حسابداری.

۲ـ کارمند سفارشات آشنا به امورسفارشات خارجی با آشنائی مکفی به زبان انگلیسی و دوالی سه سال تجربه .

داوطلبان همه‌روزه بین ساعت ۴ تا ۷ باتلفن ۳۷۱۵۳۳ تماس حاصل نمایند .

استخدام

به یك نفر دوشیزه یابانو جهت تایپ فارسی و لاتین و جوابگوئی تلفن موردنیاز است تلفن ۶۳۴۲۸۷

استخدام

شرکت داروئی دانمور

جهت تکمیل کادر اداری افراد زیر را با شرایط مناسب استخدام می نماید ، ماشین نویس با تسلط کامل به ماشین نویسی فارسی سه نفر از متقاضیان واجد شرایط خواهشمند است دراوقات اداری جهت تعیین وقت مصاحبه با تلفن های ۶۵۶۴۲۷ و ۶۵۴۸۹۵ تماس بگیرید .

اونیورسال

شرکت سهامی عام

چندنفر بازاریاب با داشتن سابقه کار استخدام مینماید .

داوطلبان به‌محل کارگزینی‌شرکت واقع‌درانتهای سیمتری نارمك خیابان چهل جنب دانشکده علم و صنعت مراجعه فرمایند .

آگهی استخدام

PHILIPS

شرکت‌رادیوالکتریك‌ایران (فیلیپس)

سهامی عام

افراد واجد شرایط زیر را استخدام مینماید

۱ـ سرپرست قالب سازی

با معلومات دیپلم فنی واطلاعات طراحی و سابقه کار

۲ـ طراح و نقشه‌کش

قالب های فلزی و پلاستیك بامعلومات دیپلم فنی و سابقه کار

۳ـ قالب‌ساز ماهر در رشته های قالب های فلزی و قالب های پلاستیکی

داشتن معافی غیر پزشکی الزامیست

داوطلبان میتوانند همه روزه‌غیر از پنجشنبه‌و تعطیل به کارگزینی شرکت واقع در جاده آبعلی ۳ کیلومتر بالاتر از تهران‌پارس مراجعه نمایند.

تلفن ۹ـ۷۸۳۳۳۵ و ۴۰ـ ۷۸۳۵۳۶

گروه‌پزشکی برزویه

تعدادی بهیار با سابقه جهت بیمارستان قدس اراك با حقوق و مزایای عالی استخدام مینماید .

خواهشمند است با تلفنهای : ۶۸۱۶۴۱ ـ ۶۸۵۳۷۸ تماس‌حاصل فرمایند .

آگهی استخدام

شرکت پرس ترانسپورت بار (حمل ونقل بین‌المللی)

جهت تکمیل کادر اداری‌خودبافراد واجد شرایط زیر نیازمند است

۱ـ حسابدار با ۴ سال سابقه‌کار درامورحساب‌داری (حداکثر سن ۳۰ سال) .

۲ـ کمك حسابدار با ۲ سال سابقه کار در امور حسابداری (حداکثر سن ۳۰ سال) .

۳ـ تاپیست فارسی و لاتین درجه یك .

خیابان تخت‌طاوس‌بین روزولت و امیراتابك شماره ۱۶۵

دوره کارآموزی تکنیسین هواپیما

شرکت‌صنایع هواپیمائی‌ایران

از بین دیپلمه های ریاضی و طبیعی وفارغ‌التحصیلان مدارس حرفه‌ای گروهی‌را باتوجه به شرائط ذیل استخدام می نماید ، تا پس از طی آموزش دوساله واخذ مدراك تخصصی مصدرامور مورد نظر گردند :

۱ـ فارغ التحصیلان‌دبیرستان در رشته های (طبیعی ، ریاضی) ویا فارغ التحصیل مدارس حرفه‌ای در رشته (اتومکانیك ، فلزکاری و رشته های مشابه) .

۲ـ حداکثر سن داوطلب ۲۷ سال تمام .

۳ـ عدم اشتغال به تحصیل در مؤسسات آموزشی .

۴ـ نداشتن همسر و افراد تحت تکفل .

۵ـ اشنائی به زبان انگلیسی

۶ـ برخورداری از سلامت کامل ، طبق تایید پزشك شرکت .

۷ـ سپردن‌هشت سال‌تعهدخدمت به صنایع هواپیمائی ایران پس از تمام دوره اموزش .

۸ـ متدین به یکی از ادیان رسمی (مسلمان ـ کلیمی ـ زرتشتی ـ مسیحی) .

۹ـ موفقیت د رآزمون ورودی .

قبولشدگان در سال اول مبلغ ۱۲٫۸۰۰ریال ماهانه و درسال دوم ۱۴۲٫۰۰ریال بعنوان کمك هزینه تحصیلی دریافت داشته و در طول اموزش از سرویس ایاب‌و ذهاب مجانی وجیره غذائی نیز برخوردار خواهندشد . ضمنامشمولین می‌توانند از طرح تعهد خدمت مخصوص فارغ ـ التحصیلان استفاده نموده و از خدمت نظام وظیفه معاف گردند .

کارآموزان در صورت موفقیت در آزمونهای نهائی واخذ گواهی‌نامه تکنیسین هواپیما ازحقوق ومزایای خاص طبق ضوابط شرکت برخوردار خواهند شد .

از داوطلبین واجد شرائط دعوت میشود با دردست داشتن مدارك ذیل جهت ثبت‌نام و کسب هرگونه اطلاعات به کارگزینی شرکت روز های (شنبه الی چهارشنبه) واقع در خیابان پهلوی جنوب پارك ساعی شماره ۱۰۹۱ تا حداکثر ۱۱ تیرماه ۲۵۳۷ مراجعه نمایند. شهرستانها می توانند مدارك مورد نیاز را از طریق صندوق‌پستی ۱۲۷۷ـ۱۲ قبل از تاریخ فوق‌ارسال دارند،ضمنا کارت ورود به جلسه امتحان در تاریخ ۱۴ر۴ر۳۷ بین افراد فوق از ساعت ۱۴ توزیع خواهد شد .

مدارك:

۱ـ فتوکپی ریز نمرات امتحانات نهائی برای‌فارغ‌التحصیلان خرداد ۳۷ گواهی پایان تحصیلات از دبیرستان مربوطه قابل‌قبول‌است

۲ـ دوقطعه عکس ۴×۳

۳ـ یکبرك فتوکپی شناسنامه

استخدام

کارخانجات پارس‌الکتریک (شرکت‌سهامی‌عام)

برای کار تمام وقت افراد زیررا به همکاری دعوت مینماید.

۱ـ مهندس صنایع

لیسانس با حداقل ۲سال سابقه کار دربرنامه ریزی و زمان سنجی کارخانجات تولیدی

۲ـ سرپرست خط‌مونتاژ

فوق دیپلم یا دیپلم فنی یا ریاضی با۲ سال سابقه کار در صنایع الکتریکی

۳ـ زمان‌سنج

دیپلم درودگری با حداقل ۳ سال سابقه کار زمان سنجی

۴ـ نقشه‌کش‌وطراح

دیپلم درودگری با حداقل ۳ سال سابقه کار در رشته مربوطه

۵ـ کارمندفنی

تحصیلات‌ازسوم متوسطه تافوق دیپلم‌الکترونیك علاقمند به‌کارفنی با۲ سال سابقه کار (تعداد مورد نیاز ۲۰ نفر)

۶ـ پانچیست

دیپلم با سابقه کار بین ۳ تا۵سال در رشته ربوطه

۷ـ سرپرست نقلیه موتوری

دیپلم با حداقل ۲ سال سابقه کار آشنا به مکانیکی و کار های فنی اتومبیل و داشتن‌گواهی نامه‌رانندگی

۸ـ پزشك‌یار

حدود دیپلم با حداقل ۵ سال سابقه کار پزشك یاری

۹ـ تحصیلدار

تحصیلات سوم متوسطه با حداقل یکسال سابقه کار تحصیلداری

۱۰ـ کارگرزن

دوشیزه‌یابانو باتحصیلات حداقل‌ششم‌ابتدائی جهت مونتاژ رادیو وتلویزیون .

۱۱ـ کارگرمرد

عده‌ای کارگر مرد جهت آموزش کار های فنی با تحصیلات سیکل اول(افرادی که به‌کار های فنی آشنائی داشته باشند حق‌تقدم دارند).

۱۲ـ مونتاژ کاربرق

با داشتن حداقل ۳ سال سابقه کاروتحصیلات ششم ابتدائی .

۱۳ـ تعمیر کارو تنظیم کارتلویزیون

با داشتن سابقه کار و تحصیلات سیکل اول

۱۴ـ نظافتچی

شرایط‌عمومی:

دارا بودن برك پایان خدمت یامعافیت دائم.

از کلیه افراد واجد شرایط بالا دعوت میشود همه روزه‌بجزروزهای تعطیل به‌آدرس‌خیابان ـ آیزنهاور ایستگاه شاوب‌لورنس شماره ۵۶۳ مراجعه نمایند.

نیازمندیهای اطلاعات

تلفنی آگهی می‌پذیرد

استخدام: ۳۰۳۷۰۲ ـ ۳۱۱۲۱۹ املاک و مستغلات: ۳۰ ـ ۳۱۱۲۲۹ خرید و فروش: ۳۲۸۲۵۷ ـ ۳۲۸۴۱۴ خدمات: ۳۱۲۴۱۳ ـ ۳۱۱۲۳۷

مهندس ساختمان

مورد نیاز است

شماره تلفن‌خودرا به‌راهنمای شماره ۹۱۵روزنامه طلاعات ارسال کنید .

استخدام

مهندسین مشاور یکنفر سکرتر آشنا به زبان انگلیسی و تایپ کامل فارسی با حقوق‌مکفی استخدام می‌نماید تلفن ۶۲۸۱۱۲

افرادواجدشرایط زیر را برای کارخانه این شرکت واقع در شهرصنعتی‌البرز قزوین استخدام مینماید

۱ـ یکنفر مهندس برق و الکترونیک ماشین‌آلات صنعتی و تولیدی دارای حداقل ۳ سال تجربه کار در کارخانجات صنعتی و تولیدی و تسلط کامل بزبان انگلیسی .

۲ـ دونفر مهندس مراحل تولید دارای حداقل‌یك سال تجربه‌کار در کارخانجات تولیدی و صنعتی مسلط بزبان انگلیسی .

۳ـ ۵نفر برقکار موتاژ و تعمیرات ماشین آلات صنعتی و تولیدی دارای حداقل ۳ سال تجربه کار درکارخانجات تولیدی و صنعتی میزان تحصیلات ششم ابتدائی ببالا .

۴ـ ۱۵ نفر کارگر ساده و یا نیمه ماهر که میزان تحصیلات آنها ششم ابتدائی ببالا باشد جهت فراگیری شغل اپراتوری ماشین آلات تولیدی ـ کسانیکه سابقه کار در اپراتوری وساکن قزوین باشند حق تقدم دارند .

۵ـ یکنفر حسابدار بازرگانی دوبل با حداقل تحصیلات دیپلم متوسطه و آشنا بزبان انگلیسی دارای حداقل دوسال تجربه کار در حسابداری برای دفتر مرکزی این شرکت واقع درتهران .

از واجدین شرایط تقاضا میشود همه روزه بغیراز پنجشنبه ها از ساعت ۸ر۳۰ صبح الی ۱۶ر۳۰ بعداز ظهر به دفتر مرکزی این شرکت واقع در میدان ونك خیابان ملاصدرا پلاك ۷۰ مراجعه ویاباتلفن های ۳ـ۶۸۵۱۷۲ تماس حاصل نمایند .

استخدام منشی نیمه وقت

شرکت ریال یکنفرخانم‌منشی مسلط بتایپ‌فارسی را برای ۸ صبح الی ۱ر۵ نیم بعد از ظهر با حقوق مکفی بهمکاری دعوت می نماید تلفن های :
۶۶۶۲۶۳ـ ۶۶۰۲۰۰ـ ۶۶۴۶۱۸

یك‌شرکت‌خدماتی وتولیدی

برای استخدام به چند نفر
ـ ماشین نویس زن
ـ حسابدار تمام وقت
ـ مهندس ساختمان
ـ پرستار بچه
ـ بازاریاب با سابقه
ـ سکرتر
ـ دیپلمه ریاضی
نیازمند است
لطفا نشانی و شماره تلفن خود را به راهنمای شماره ۹۱۹ روزنامه اطلاعات ارسال کنید .

کارخانه باطری‌سازی ری.او.واك استخدام مینماید

۱ـ نقشه‌کش فنی مردیازن‌دیپلمه بایکسال سابقه کار و تجربه در نقشه کشی

۲ـ برقکار باحداقل تحصیلات‌سوم متوسطه ودوسال‌سابقه‌کاروآشنا به خواندن نقشه

۳ـ تراشکار باحداقل تحصیلات ششم ابتدائی‌ودوسال‌سابقه‌کار

متقاضیان بکارگزینی کارخانه واقع در کیلومتر ۸ جاده مخصوص کرج مراجعه‌فرمایند .

حسابدار باسابقه

مورد نیاز است

شماره تلفن خود را به راهنمای شماره ۹۱۶ روزنامه اطلاعات ارسال کنید .

«پیکان با راننده (مدل ۵۳ ببالا»

برای ۸ ساعت کار در روز مورد نیاز می باشد .

شرایط کار :

۱ـ حداقل ماهیانه برای ۶ روز کار در هفته ۳۷۰۰۰ ریال خالص

۲ـ اضافه کاری ساعتی ۱۵۰ ریال خالص در داخل شهر

متقاضیان می توانند بین ساعت ۸ الی ۱۶ به شرکت پارس توشیبا واقع درخیابان ایرانشهر جنوبی پائین‌تر از تریا ساختمان شماره ۷۱ مراجعه نمایند .

آگهی

بدینوسیله از صاحبان سهام‌شرکت‌صنعتی کاربونیت (سهامی خاص)

دعوت میشود که در جلسه مجمع عمومی عادی که درتاریخ چهارشنبه چهاردهم تیرماه ۲۵۳۷ ساعت ۵ بعد ازظهر درمحل شرکت واقع در خیابان شاه ساختمان آلومینیوم طبقه ۱۱ تشکیل میشود حضور بهمرسانند

دستور جلسه :

۱ـ طرح و تصویب ترازنامه وحساب سود وزیان و عملکرد سال۲۵۳۶

۲ـ انتخاب بازرسان اصلی و علی‌البدل

۳ـ تعیین خط مشی آتی‌شرکت ۱۷۴۹ـآ

شرکت صنعتی کاربونیت (سهامی خاص)

اخذ پذیرش تحصیلی

از امریکا ـ انگلستان ـ آلمان ـ سوئد ـ هند و فیلیپین ـ عباس‌آباد ـ دریای نور کوچه نهم‌شماره ۷۳ خدمات تحصیلی بین‌المللی .
۶۲۹۸۶۸و ۶۲۹۸۶۹و ۶۲۴۱۱۴و ۶۲۷۳۴۶

سازمان ملی انتقال خون ایران

بچند نفر دوشیزه یابانو ماشین نویس فارسی و لاتین با تجربه کافی نیازمند است داوطلبین می توانند در روز های اداری از ساعت ۸ الی ۱۶به دبیرخانه سازمان واقع در خیابان ویلا شماره ۱۳۸ مراجعه نمایند .

شرکت‌ایران‌ترانسفو

جهت تکمیل کادر پرسنل خود افراد واجد شرایط ذیل رابا حقوق و مزایای مکفی و پنج‌روز کار در هفته به همکاری دعوت می نماید .

۱ـ فوق دیپلم قالب‌سازی باسابقه کارموتر وآشنا به زبان آلمانی .

۲ـ دیپلم فنی رشته برق یا مکانیك وآشنا بزبان آلمانی .

۳ـ مکانیك ماشین آلات صنعتی باتحصیلات ششم ابتدائی و حداقل ۲ سال سابقه کار .

۴ـ برقکار ماشین آلات صنعتی ، تحصیلات ششم ابتدائی و سابقه کار موثر .

۵ـ قفل‌ساز با مدرك دوم پیکار و سابقه‌کار

۶ـ کارگرساده و نظافتچی با حداقل دوم پیکار .

از داوطلبین واجد شرایط که موانع استخدامی ندارند. خواهشمنداست‌همه روزه‌غیر ازپنجشنبه وروز های تعطیل از ساعت ۸ صبح الی ۳ بعداز ظهر به محل کارخانه واقع‌در اول جاده قم سه راه اول پالایشگاه نفت مراجعه یابا تلفن های ۲ تا ۵۹۱۵۹۱ـ ۵۹۱۰۰۴ تماس بگیرند .

A Major American Company

needs an Accountant, fluent in English with minimum 2 years college experience in cashier funds, banking & payroll procedures with a good working knowledge of business accounting procedures. Applicants should send their resumes with current Tel. number & salary required to I.W.P.C. Personnel Dept., P.O. Box 907, Tehran, Iran.

آگهی پذیرش دانش‌آموز بهیاری

آموزشگاه بهیاری بنیاد ملکه پهلوی تعدادی دوشیزه داوطلب‌را باشرایط زیر میپذیرد .

۱ـ داشتن سلامت جسمی وروانی .

۲ـ داشتن کارنامه قبولی‌پایان‌سال‌سوم راهنمائی ویا قبولی سوم متوسطه

داوطلبان می توانند جهت ثبت‌نام واطلاع از کلیه مزایا و شرایط تحصیلی همه روزه به استثنای روز های تعطیل از تاریخ ۴ر۴ر۳۷ الی ۲۰ر۴ر۳۷ از ساعت ۸ صبح‌الی ۳بعداز ظهر با در دست داشتن مدارك ذکرشده‌بدفتر آموزشگاه بهیاری‌بنیادملکه‌پهلوی‌واقع‌درجاده‌پهلوی‌جنب‌پارك شاهنشاهی (بیمارستان قلب)مراجعه‌ویا باشماره تلفن ۲۹۲۰۲۱ تماس حاصل نمایند .

۱ـ داشتن کارنامه قبولی سال سوم راهنمائی و یا قبولی سوم متوسطه .

۲ـ شش قطعه عکس ۴ × ۳

۳ـ اصل شناسنامه

۴ـ چهاربرك رونوشت شناسنامه

آموزشگاه‌بهیاری بنیادملکه‌پهلوی

خبرگزاری بین‌المللی تله‌پرس

بیك نفر آقای لیسانسیه حسابداری با تجربه نیازمند است تلفن ۴ـ۲۹۰۰۹۱ داخلی ۴۶

درب و پنجره آلومینیوم

با قیمت مناسب در اسرع وقت تحویل داده میشود تلفن ۸۵۰۸۱۰

پیمانکاری جویای خرید ساختمانی جهت دفاتر خود می‌باشد مساحت تقریبا ۵۰۰۰مترمربع مناسب دفتر بعلاوه پارکینك مربوط بنای‌ناتمامی که بتوان کلیه تشکیلات داخلی آنرا بمیل خود تکمیل و بانجام برساند ارجح خواهد بود .

موقعیت : شمال عباس‌آباد بین پهلوی و راه شاهنشاهی یا جلوتر از دو خیابان مذکور .

تسلیم پیشنهادات به صندوق پستی ۴۳۰

اکازیون

دو دهنه فروشگاه قماش باجواز کسب و قماش موجود در اول خیابان تهران‌نو (فوزیه) با ۱۵ سال سابقه کار بعلت مسافرت واگذار میشود. باتلفن ۳۴۷۲۲۰ تماس حاصل فرمائید.

واگذار میشود

محل مناسب جهت‌دائرنمودن فروشگاه‌ونمایشگاه بایك دستگاه تلفن اختصاصی در خیابان سوم اسفند مقابل ایران پیما واگذار میشود . باتلفن های شماره ۷ـ۸۳۳۰۰۵ تماس حاصل‌نمایند .

به‌چندنفرویزیتور نیازمندیم

شماره تلفن خودرا به‌راهنمای شماره ۹۱۸ روزنامه اطلاعات ارسال کنید .

برای کارهای‌ساختمانی‌منطقه خوزستان نیازبه‌پیمانکاران بشرح‌زیردارد (گچکار ـ کاشیکار ـ بنائی ـ بابلوك‌سیمانی)

طالبین می توانند همه‌روزه از ساعت ۱۴ تا ۱۷ به‌آدرس تخت‌طاوس‌غربی مقابل لارستان پلاك ۳۳۳ مراجعه فرمایند .

شرکت‌سهامی‌خاص‌ژنرال الکتریك‌ایران

افراد زیر را برای همکاری در کارخانه تولیدات‌لوازم‌برقی خانگی خویش دعوت مینماید :

	تعداد
۱ـ ماشین نویس زن (با حداقل تحصیلات سیکل‌و آشنائی کامل‌به تایپ فارسی و لاتین)	۱ نفر
۲ـ کارگرساده‌زن (بامدرك تحصیلات ششم ابتدائی)	۱۵ نفر

امکانات: حقوق مکفی با سودویژه مناسب ـ یك وعده غذای گرم ارزان ـ استفاده از سرویس ایاب‌وذهاب رایگان ـ استفاده‌از تعاونی‌مصرف (برای خرید خواروبار ـ و لوازم منزل با حداقل قیمت) استفاده از تعاونی اعتبار ـ آموزش بیشتر ضمن کار ـ استفاده از مزایای سازمان تامین اجتماعی ـ بیمه درمان ـ بیمه بازنشستگی و غیره

واجدین‌شرایط میتوانند با در دست داشتن‌سوابق کار ـ مدارك‌استخدامی‌وعین‌شناسنامه به محل‌کارخانه‌تولیدات این‌شرکت:

واقع‌در کیلومتر۸ جدیدجاده مخصوص کرج

(جنب منطقه ۱۱ راهنمائی ورانندگی تهران) شخصا مراجعه

ویاباتلفن‌های۹۵۲۴۰۵-۹۷۱۰۵۹

قسمت کارگزینی تماس حاصل نمایند

ژنرال الکتریك‌ایران
شرکت‌سهامی‌خاص

شرکت‌سرمایه‌گذاری بانکهای ایران باحقوق‌ومزایای‌مکفی استخدام‌مینماید

۱ـ ماشین نویس مجرب دیپلم متوسطه و مهارت در ماشین‌نویسی فارسی ولاتین .

۲ـ کتابدار . دیپلم متوسطه و آشنائی کامل به روش های‌کتابداری‌وزبان انگلیسی (افرادی که به ماشین نویسی فارسی و لاتین‌آشنا باشندارجحیت دارند) .

۳ـ نامه رسان . باداشتن موتورسیکلت‌وگواهینامه مربوطه .

۴ـ خدمتگزار باتحصیلات حداقل‌ششم ابتدائی‌وبرك انجام خدمت وظیفه .

۵ـ راننده درجه یك با تحصیلات ششم ابتدائی وداشتن گواهینامه پایه یك باحداقل ۳سال‌تجربه

داوطلبین می توانند همه روزه بجز پنجشنبه و جمعه به کارگزینی شرکت واقع در خیابان کریمخان‌زند مقابل شاه عباس شماره ۱۶ مراجعه نمایند .

EMPLOYMENT

Chief Accountant with following qualifications is required for immediate employment.

- *Iranian nationality*
- *BA in accounting*
- *Good command of English*
- *5 years experience in accounting and finance*
- *Maximum 35 years of age*

Interested candidates are requested to contact Phone 837766 or 830624 during working Hrs (8:30 am. - 5pm).

استخدام طراح

یك شرکت بزرك تولید کفش جهت اشتغال در قسمت‌طراحی خوداحتیاج فوری به تعدادی طراح با مشخصات زیر دارد .

۱ـ دارابودن تحصیلات دانشگاهی، یا انستیتوتکنولوژی دررشته‌طراحی

۲ـ علاقمندبه‌طراحی ومدلسازی کفش

۳ـ آشنائی به‌زبان‌انگلیسی و یاایتالیائی

واجدین شرایط از حقوق ومزایای مکفی برخوردار بوده و آموزش کافی در رشته خود در ایران،ایتالیاخواهندید.

خواهشمند است مشخصات کامل خود را همراه با یك قطعه عکس به آدرس صندوق پستی ۲۷۲۰ تهران ارسال دارند .

تلفن‌مستقیم نیازمندیها
۳۱۱۲۲۴-۳۱۱۲۲۵

عروسی مجلل دختر فقیر پیکاسو!

«پالوما پیکاسو» دختر پیکاسو نقاش هنرمند فقید، که پس از مرگ پدرش به ارثیه کلانی دست یافت و اکنون یکی از میلیاردر های طراز اول جهان است، با یک کمدین معروف ازدواج کرد.

تا قبل از مرگ پیکاسو، کمتر کسی، پالوما و برادرش کلود را که هر دو فقیرو بی پول بودند می‌شناخت. این خواهر و برادر، قبلا یک زندگی معمولی و فقیرانه‌ای داشتند و پالوما برای امرار معاش از پول سنجاق سینه‌هایی که درست می‌کرد و می فروخت زندگی خود را می‌گذراند.

او در طول عمر خود هیچگونه کمکی از پدرش دریافت نمی کرد.

پالوما چند روز قبل با یکی از کمدین های آرژانتینی ازدواج کرد و مراسم ازدواج در موزیک هال معروف پاریس انجام گرفت، این مرکز سال ۱۹۳۰ یکی از مراکز بزرگ اجرای برنامه های موسیقی بشمار میرفت و اکنون بصورت یک کلوب مجلل درآمده است.

خانم پالوما ۲۹ سال دارد. درحالی که شوهرش خیلی از او جوانتر است ـ آندو مدت یکسال است که دریکی از آپارتمانهای پاریس درکنار هم زندگی میکنند.

★ دوتصویر از مراسم عروسی «پالوما» دختر پیکاسو، نقاش معروف که تاقبل از مرگپدر، از طریق فروش سنجاق سینه امرار معاش میکرد.

پالوما در پاسخ یک خبرنگار که در باره این مراسم سئوال کرده بود اظهار داشت مراسم ازدواج ما فرمالیته‌ای بیش نیست و تنها بخاطر آنست که در میان دوستان و آشنایان جشنی تحت عنوان مراسم ازدواج بگیریم و به آنها بگوئیم که زن و شوهر هستیم. وی همچنین بخبرنگاران اظهار داشت ما بزودی به مبالی، میرویم تا ماه عسل خودرا در آنجا بگذرانیم.

جشن باشکوهی که در موزیک‌هال پاریس بمناسبت ازدواج پالوما و رافائل انجام گرفت در نوع خود بسیار جالبو باشکوه بود. دراین جشن حتی کشتی آزاد زنانه بسبک گلادیاتور ها هم انجام گرفت و زنان بالباس مخصوص گلادیاتور ها روی صحنه ظاهر شدند و برنامه‌ای جالب انجام دادند که مورد توجه تماشاگران قرار گرفت.

خانم پالوما در پاسخ به سئوال یکی از خبرنگاران که از او پرسید آیا دوست دارید صاحب فرزندی شوید اظهار داشت: هرگز دوست ندارم صاحب فرزندی شوم. البته ممکن است پس از گذشت چند سالی تغییر عقیده بدهم ولی در حال حاضر کاملا با این موضوع مخالف هستم.

پالوما و برادرش کلود از رابطه پیکاسو و فرانسوا ز جیلوت بدنیا آمدند و پس ازمرگ پیکاسو ازوراث درجه اول وی شناخته شدند.

پالوما تصمیم دارد پس ازبازگشت از ماه عسل در یک نمایشنامه شرکت کند که در آن رافائل در نقش کمدین و پالوما صحنه پرداز خواهد بود.

این زن بنام مادر ۴۷ بچه از صندوق دولت پول گرفت

در کالیفرنیا بزرگترین کلاهبرداری از یک زن ۳۳ ساله کشف شد.

زن کلاهبردار ٤ فرزند دارد و اداره امور اجتماعی لوس ـ آنجلس اعلام کرد این زن در هفت سال اخیر یک میلیون و هفتصد و پنجاه هزار تومان از صندوق رفاه خانواده پول گرفته است. زن آمریکائی خود را در هفت سال گذشته بنام‌های مختلف با ارائه شناسنامه های قلابی به مسئولان حمایت از مادران شوهر مرده معرفی کرده و بنام ۴۷ بچه از صندوق اداره رفاه خانواده کلاهبرداری کرده است. جالب اینکه زن مزبور که هنوز نام اصلی وی دوشن نیست قبل از دستگیر شدن توسط ماموران متواری شده و ماموران درصدد دستگیر کردن او هستند.

بمناسبت هفته حمایت از خانواده‌های بی سرپرست

نیروی عظیمی که به هدر میرود

نوجوانان و جوانان بی سرپرست میتوانند منبع بزرگ نیروی انسانی برای توسعه صنعتی و اقتصادی کشور باشند

تمرکز کمکهای انسانی به خانواده های بی سرپرست مانع از به هدر رفتن منابع مالی می شود

روزالین کارتر زن سال شد

★ روزالین کارتر

روزالین کارتر به اتفاق هشت تن از بانوان آمریکائی بعنوان زن سال انتخاب شد و جایزه‌اش را دریافت داشت.

برای ششمین بار در شش سال اخیر مجله خانه بانو، چاپ نیویورک جایزه زن سال را به بانوان برجسته سال اهداء می‌کند. تاکنون علاوه برلیدی کارتر همسر رئیس جمهوری آمریکا، خانم آن بانکروفت هنرپیشه سینما و تئاتر، سیسل قیسان خواننده ترانه های شاد، ناتالی کول قهرمان تنیس بانوان و گریس اورت خواننده اپرا، به عنوان زن سال شناخته شدند.

خانم روزالین یالوف برنده جایزه نوبل در رشته طب نیز از سوی مجله آمریکائی بانوی خانه به دریافت عنوان زن سال و جایزه این مجله نایل آمد. ولی خانم پروفسور روزالین یالوف از دریافت عنوان زن سال و جایزه این مجله خودداری کرد و گفت در عصری که زن و مرد در کنار هم فعالیت میکنند و از تساوی حقوق برخوردارند عنوان بانوی ممتاز سال دیگر موردی ندارد.

اخراج دانشجوی آلمانی بخاطر ازدواج غیر مذهبی!

یك دوشیزه آلمانی دانشجوی دانشکده مذهبی دانشگاه الهیات برلین بعلت ازدواج با یك دانشجوی مسلمان ازسوی دادگاه به ترك تحصیل محکوم شد.

ازدواج دختر مسیحی فرقه پروتستان با جوان مسلمان باعث شد دبیرخانه دانشکده الهیات علیه دختر دانشجو به دادگاه شکایت کند.

دادگاه با توجه بقانون شرایط تحصیل در دانشکده الهیات و اینکه یك دانشجوی داوطلب طلاب علوم دینی باید با یك مسیحی ازدواج کند و هرگاه بافرد دیگری غیراز مسیحی ازدواج کند نمیتواند به تحصیل خود ادامه دهد عنوان شده و دادگاه باستناد این قانون دختر مسیحی را باتوجه به ازدواج با یك دانشجوی مسلمان ازادامه تحصیل در رشته مذهبی ممنوع کرد. جالب اینکه دوشیزه آلمانی نه تنها از ازدواج با جوان مسلمان سرباز نزده بلکه بمسئولان دانشکده یادآورشد که بزودی با مطالعاتی که انجام داده به دین مبین اسلام خواهد گروید.

آشپزی که ۲۸۵۵ جلد کتاب آشپزی خوانده است

در شهر روستوك آلمان، رستورانی وجود دارد که آشپز آن در سراسر اروپا بعنوان بهترین طباخ مشهور است: آدولف کروپوت ۶۳ ساله در چهل سال اخیر با هنر غذا پختن و آماده ساختن انواع خوراك ماهی، رستوران شهر روستوك را مرکز جهانگردان و توریست های اروپائی ساخته است.

آدولف کروپوت غذاهای مورد علاقه مشتریان ومیهمانان رستوران خودرا از کتاب‌های قدیمی و مدرن انتخاب میکند.

آشپزباذوق هنرمند آلمانی از ۱۲ سالگی تاکنون دو هزارو هشتصدوپنجاموپنج جلد کتاب‌های مخصوص آشپزی را جمع‌آوری کرده و مورد مطالعه قرارداده است.

قدیمی‌ترین کتاب آشپزی آدولف کروپوت درسال ۱۶۱۱ میلادی ۳۶۵ سال پیش چاپ شده و تازه‌ترین آن در سال جاری منتشر شده است.

آدولف کروپوت روزانه دوساعت از وقت خود را بمطالعه کتاب های آشپزی اختصاص داده و همه‌روزه چند نوع غذای مطبوع را پس از مطالعه کتاب برای مشتریان خود میهمانی سازد.

گام به گام با سینما

بقیه از صفحه ۹

که آرمان‌آرا آن را براساس نوشته های هوشنگ گلشیری نویسنده ایرانی میسازد.

صایه های بلند باده همان فیلمی است که مدتها قرار بود بنام معصوم اول، کمتام اصلی همین قصه است توسط فرمان‌آرا ساخته شود اما بدلیل گرفتاری های وی در امر تهیه کنندگی فیلم های شرکت گسترش صنایع سینمایی ایران، ظاهرا فرصت فیلمسازی را نمی‌یافت. معصوم اول یکی ازقصه های کتاب شازخانه کوچک منه اثر گلشیری است که قرار بود چند فیلمساز دیگر ایرانی نیز فیلمهایی براساس قصه‌های دیگر آن بسازند. درفیلم صایه های بلندباد، که سناریوی آن را فرمان‌آرا به اتفاق هوشنگ گلشیری بمرشته تحریر درآورده است، فرامرز قریبیان، سعید نیکپور و چند تن دیگر از هنرپیشگان سینمای ایران بازی می‌کنند.

بهروز وثوقی، نفس بریده

فیلم تازه سیروس الوند، کمقبلا «فریاد زیرآب» را با شرکت داریوش ساخته بود بنام «نفس بریده» آخرین مراحل فنی‌خود راطی میکند. صدا گذاری این فیلم توسط چنگیز جلیلوند در استودیو دماوند صورت میگیرد و فیلم محصول سازمان سینمائی ژورک است.

سناریوی فیلم «نفس بریده» را سیروس الوند نوشته است، تهیه کننده آن فریدون ژورک و فیلمبردار فیلم نصرت‌الله کتی فیلمبردار قدیمی سینمای ایران می‌باشد.

موسیقی متن این فیلم را «فرید زولاند» ساخته‌است. در «نفس‌بریده» بهروز وثوقی ایفاگر نقش نخست‌فیلم است که این جدید ترین و آخرین کارسینمایی او محسوب میشود. بهمن‌مفید، آرش تاج و کیومرث ملک مطیعی سایر بازیگران این فیلم هستند.

«آگهی اعطای بورس تحصیلی»

بانك مرکزی ایران در نظر دارد به منظور تامین کادر متخصص در زمینه حسابداری تعدادی افراد لیسانسیه را برای تحصیل در دوره فوق لیسانس حسابداری بکشور های انگلستان و امریکا اعزام نماید.

مشخصات بورس

۱ـ دوره فوق‌لیسانس در رشته حسابداری
۲ـ حداکثر مدت تحصیل دو سال از تاریخ شروع به‌تحصیل خواهد بود.
۳ـ علاوه برهزینه مسافرت، شهریه تحصیلی، هزینه تهیه کتب درسی و بیمه سلامت ماهانه مبلغی مقرری برای هزینه زندگی ومسکن به بورسیه ها پرداخت خواهد شد.
٤ـ بورسیه ها طبق قرارداد رسمی متعهد خواهند شد بلافاصله پس از پایان دوره فوق لیسانس به ایران مراجعت نموده و حداقل دوبرابر مدت تحصیل در بانك مرکزی ایران خدمت نمایند. درغیر اینصورت بورسیه ها باید یك و نیم برابر کلیه هزینه های تحصیلی را با ۱۲ درصد بهره نقدا به بانك مسترد نمایند. برای تضمین تعهدات بورسیه ها وثیقه ملکی باضامن معتبر گرفته خواهد شد.

شرایط داوطلبان

۱ـ تابعیت دولت شاهنشاهی ایران و متدین به یکی از ادیان رسمی کشور (زرتشتی، کلیمی مسیحی، اسلام)
۲ـ حداکثر سن ۲۷ سال (متولدین سال ۲۵۱۰ شاهنشاهی به‌بعد)
۳ـ دارا بودن سلامت کامل
٤ـ دارا بودن لیسانس در یکی از رشته های حسابداری، مدیریت بازرگانی، بازرگانی، علوم بانکی و علوم اداری
۵ـ حداقل معدل دوره لیسانس ۱۳ از ٤ یا معادل آن
٦ـ انجام دادن خدمت وظیفه عمومی یا اشتن معافی دائم (کسانی نیز که خدمت وظیفه آنان تا آخر آذرماه ۲۵۳۷ پایان خواهد یافت میتوانند با ارائه مدرك لازم ثبت نام نمایند.)
۷ـ نداشتن منع قانونی برای خروج از کشور،
۸ـ آشنائی کافی به‌زبان انگلیسی
۹ـ نداشتن تعهد خدمت در برابر سازمانها و موسسات دیگر.

داوطلبانی که دارای شرایط فوق بوده و مایل به استفاده از این بورس میباشند لازم است فرم ذیل راتکمیل نموده حداکثر تاتاریخ ۱۰ر٤ر۲۵۳۷ با پست سفارشی همراه با مدارك ذیل:

۱ـ دو قطعه عکس ٤ × ۳ باقید مشخصات کامل در پشت هر یك از آنها.
۲ـ فتوکپی مدرك لیسانس یا لیسانس موقت یا نامه‌ای از موسسه محل تحصیل که حاوی رشته تحصیلی و معدل دوره لیسانس باشد.
۳ـ فتوکپی صفحات اول و آخر شناسنامه عکس‌دار
٤ـ فتوکپی برك انجام خدمت وظیفه یا معافیت

غیر پزشکی از خدمت ویا مدرکی که نشان‌دهنده پایان خدمت تاآذر ماه ۲۵۳۷ باشد.

به بانك مرکزی ایران ـ اداره آموزش و مطالعات نیروی انسانی واقع در خیابان فردوسی ـ نبش خیابان کوشك ـ ساختمان کوشك طبقه پنجم ارسال دارند. از داوطلبان امتحان کتبی رشته حسابداری و امتحان زبان انگلیسی بعمل خواهد آمد و باکسانیکه درامتحان کتبی قبول شوند مصاحبه خواهد شد. ضمنا به داوطلبان توصیه میشود که در امتحانات توفل و G.M.A.T شرکت نمایند.

لازم به یادآوری است که مدارك دریافت شده جهت ثبت نام بهیچوجه مسترد نخواهدشد.

فرم ثبت‌نام

نام و نام‌خانوادگی: تاریخ‌تولد:
آخرین مدرك تحصیلی که دارید:
رشته تحصیلی دوره لیسانس:
معدل کل دوره لیسانس:
نام موسسه محل تحصیل:
وضع خدمت وظیفه:
آدرس منزل: شماره تلفن:
آدرس محل کار: شماره تلفن:

هواپیمائی ملی ایران

اطلاعیه

تهران ـ نیویورك ـ تهران با پروازهای چارتر «هما»

هواپیمائی ملی ایران «هما» در تامین رفاه حال و تسهیل مسافرت کارمندان سازمانها و خانواده بلافصل آنان به نیویورك پرواز های دربست «چارتر» مخصوصی را با نرخ مسافرتی خاص برای وابستگان امسال ترتیب داده‌است.

بشرط پرشدن ظرفیت هواپیما نرخ دوسره مسافرت برای هر صندلی بالغ بر ٤٦۰۰۰ ریال خواهد بود.

این پرواز ها در اختیار سازمان های دولتی ـ ملی ـ انجمنها ـ باشگاهها و موسسات آموزشی قرار داده خواهد شد. تا برای مسافرت کارمندان ـ اعضاءواجد شرائط و خانواده آنان مورد استفاده قرار گیرد.

سازمانهائیکه مایلند از پرواز های دربست فوق‌الذکر استفاده کنند میتوانند باقسمت پروازهای اجاره‌ای دربست (چارتر) «هما» تماس حاصل نمایند.

(آدرس ـ خیابان پهلوی ـ توانیر و یا تلفنهای ۲۷ـ۶۸۹۰۲۶).

آگهی مجمع عمومی سالیانه شرکت تعاونی کامیونداران ایران
نوبت دوم

جلسه مجمع عمومی سالیانه شرکت تعاونی کامیونداران ایران در ساعت ۵ بعدازظهر روز سه‌شنبه ۲۰ر۶ر۲۵۳۷ در محل شرکت واقع در خیابان قزوین مقابل دخانیات تشکیل میگردد لذا از کلیه سهامداران شرکت دعوت میشود دروقت مقرر با دردست داشتن برگ سهام یا فیش بانکی، پرداخت بها. لااقل یک سهم نقد و کارت شناسائی عکسدار شخصا حاضر و یا نماینده قانونی خودرا جهت حضور و اعلام رای به مجمع عمومی معرفی نمایند متمنی است برای اسمنویسی و دریافت کارت ورودیه از ساعت ۵ر۶ مراجعه فرمایند.

دستور جلسه عبارتست از:

۱ـ رسیدگی به گزارش هیئت مدیره و بازرسان در مورد عملکرد سال ۲۵۳۶
۲ـ رسیدگی و اتخاذ تصمیم درباره ترازنامه و حساب سود و زیان
۳ـ اخذ تصمیم نسبت به ذخائر و پرداخت سود.
٤ـ استماع گزارش هیئت مدیره در مورد سهامدارانیکه تقاضای خروج و بازپرداخت بهاء سهم‌الشرکه نموده‌اند.
۵ـ انتخاب اعضاء هیئت مدیره برای مدت سه سال بعلت انقضاء دوره مدیریت.
۶ـ انتخاب بازرسان شرکت برای مدت یکسال.

شرکت تعاونی کامیونداران ایران

کلاهبرداری نوظهور در تهران :

پیرزن، خانمهای محترم رابه جوانها میفروخت!

ساعت هشت‌ونیم بعد ازظهر روز چهارشنبه هفته قبل جوان ۱۹ ساله‌ای که امیرحسین نام دارد و شاگرد مکانیك است موقعی که گردش کنان از خیابان شاهرضا بسوی منزل خود در حرکت بود زن مسنی را دید که همراه دو زن‌جوان از مقابل او عبور کردند .دو فاصله‌ای که آنها از مقابل جوان مکانیك عبور میکردند زن مسن توجه او را جلب کرد و با اشاره باین جوان طوری وانمود کرد که جوان مکانیك دنبال آنها برود .

جوان ۱۹ ساله مکانیك با دیدن دوزن جوان همراه پیرزن بدون اراده بدنبال آنها براه افتاد. حدوددویست سیصد متر جلوتر، زن مسن ازدو زن‌جوان جدا شد و بامیر حسین ملحق شد و باو گفت‌که درازاءپانصد تومان پول میتواند ساعت ها بایکی از آنها باشد . دراین بین دو زن جوان سوارتاکسی شدند و رفتند . امیرحسین که کلیه موجودی جیبش فقط چهارصدو هفتاد تومان بود آن را در اختیار پیر زن گذاشت.

بنا به پیشنهاد پیرزن هردو سوار تاکسی شدند تا جائی پروند که ظاهرا دو زن جوان‌به آنجا رفتند . وقتی به میدان ژاله رسیدند ، پیرزن به‌بهانه اینکه قصد دارد زنها را به جوان مکانیك معرفی کند ازاو جدا شد ، غافل‌از اینکه‌مکانیك جوان او را تعقیب میکند .پس از چند دقیقه زن مسن که با عجله در پیچ‌وخم یك کوچه شلوغ براهش ادامه میداد ، بوسیله امیرحسین دستگیرشد. پیرزن که فکر نمی‌کرد جوان مکانیك او را تعقیب کرده‌باشد وقتی دستگیر شد ، به او قول داد که حتما دوزنی را که همراهش بودند باو معرفی‌خواهد کرد و باین بهانه سه ساعت جوان مکانیك را در کوچه‌پس کوچه های‌خیابان‌ژاله‌سرگردان کرد. از طرفی ، حاضر هم‌نبود وجوهی را که از مکانیك جوان گرفته بود باو پس بدهد . بالاخره کار آنها به‌نزاع کشید و جوان مکانیك پیر زن ۵۲ ساله را تحویل مامور کلانتری ۹ تهران داد و چگونگی ماجرا را برای‌ماموران کلانتری‌تهران شرح داد. ماموران‌درمورد‌سابقه این زن که خود را زینت‌معرفی کرد، تحقیق کردند و معلوم شد او که ۵۲ ساله است و تا بحال چندین‌بار بعناوین‌مختلف از مردم‌کلاهبرداری کرده‌است. شیوه کار او باین طریق بود که وقتی یك یاچند زن زیبا را میدید به بهانه پرسیدن آدرس چند کلمه باآنهاصحبت میکرد، در فاصله‌ای که این زن، چنین صحنه‌ای را میدید میکرد اگر جوانی را میدید بطریقی نظر اورا جلب میکردو پس از طی مسافتی نزد اومی‌آمد و به بهانه اینکه حاضر است در ازاء مبالغی پول آن زنها را که هیچگونه آشنائی هم با آنها نداشت در اختیار جوان بگذارد ،از او اخاذی‌می‌کرد و متواری میشد ماموران، زن متهم را همراه پرونده‌ای‌در زمینه کلاهبرداری به‌دادسرای تهران فرستادند و بدستور بازپرس ، زن کلاهبردارزندانی شد . بقول یکی از ماموران کلانتری ، عمل این زن مسن را باید گنجشك در هوافروختن نام گذاشت . واقعا هم که اخاذی از جوانان ساده‌لوح‌بابت فروختن زنان غریبه‌ای که از خیابان عبور می‌کنند وملی ـ الاصول ، زنان محترم وصاحب شوهر و خانواده هستند ، کلاهبرداری نوظهوری باید دانست .

ساعت ۱۰۰ تومانی، سه‌هزار تومان!

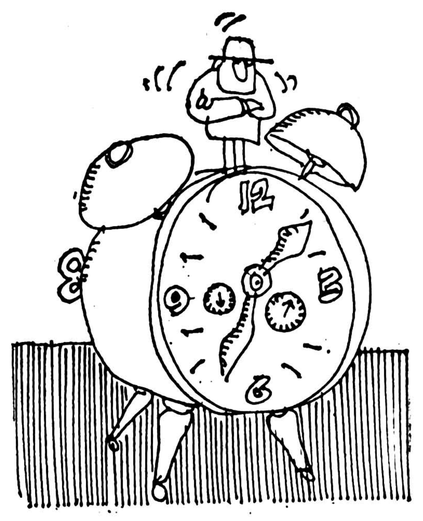

دو جوان با چشم بندی وسیله بازی ساعت ۱۰۰ تومانی را بجای ساعت‌طلای سه هزار تومانی ، به مرد ساده‌وحی غالب کردند این دو جوان که ولگرد هستند و بنام های غلام سیاه وجعفر عرب معروفند در خیابان ناصر خسرو کمین میکنند ، وقتی افراد ساده‌لوحی را می‌بینند با سیاه‌بندی‌اجناس خود را باقیمت‌زیادی می‌فروشند و متواری می‌شوند . آخرین مشتری آن هایکمرد۳۷ساله کرمانشاهی بود که روز دوشنبه همراه دوست و همشهری‌خود برای خرید به ناصرخسرو رفته بودند .

مرد ۳۷ ساله که تصادفا نام او هم غلامپود وقتی‌یکی از دوسیاه‌بند را دید که ساعتی برنگ طلا در دست دارد همراه دوستش قاسم بطرف او رفت و قیمت‌ساعت را پرسید ، جوان سیاه‌بند، باو گفت که ساعت طلا است و چون احتیاج‌زیادی به‌پول نقد دارد حاضر است ساعت طلارا به نصف قیمت بفروشند بدنبال این مطلب گفت که قیمت ساعت ۶ هزارتومان استولی‌او حاضراست ساعت را به مبلغ ۳ هزار تومان بفروشد! دراین بین همدست سیاه‌بند که دورادور مراقب اوضاع بودبه‌جمع‌آنهاملحق شد و طبری وانمود کردکه فروشنده ساعت را نمی‌شناسد او با دیدن ساعت گفت حاضر است مبلغ سه هزار تومان ساعت طلا را بخرد . فروشنده ساعت با زیرکی خاصی وانمود کرد قصد دارد ساعت را به مشتری اول خود بفروشد . مرد ۳۷ ساله با دیدن این صحنه بیخبر از همه جا با مشورت دوست وهمشهری سادملوح‌تر از خود ۳هزار تومان پول بی‌زبان رادرازاء ساعت ۱۰۰تومانی‌دراختیار فروشنده ساعت گذاشت .

یک دقیقه طول نکشید که هردو جوان سیاه بند بین جمعیت خیابان ناصرخسرو گم شدند مرد کرمانشاهی همراه دوست خود بخاطر اینکه قیمت‌واقعی ساعت را بداند به مغازه ساعت‌فروشی که در آن نزدیکی بود رفت، صاحب مغازه با دیدن ساعت گفت : ساعت‌فقط۱۰۰تومان ارزش دارد !

مرد کرمانشاهی که دارو ندارش همین مبلغ سه‌هزار تومان‌بود‌باشنیدن این‌حرف از دهان ساعت فروش ، بشدت ناراحت شد و با راهنمائی صاحب مغازه به کلانتری ۱۳ تهران‌رفت و موضوع را به ماموران کلانتری اطلاع داد افسر تجسس کلانتری‌بالباس‌مبدل، ساعت ها در خیابان ناصر خسرو کمین کرد ، تا اینکه ساعت چهارونیم بعد از ظهر روز سه‌شنبه ، باشناسائی کرمانشاهی مال‌باخته ، دو جوان سیاه‌بند را، درحالیکه دو انگشتر طلانما،در دست داشتند و منتظر مشتری تازه‌ای بودند تا اغفالش‌کنند دستگیر کرد و به کلانتری برد آنها در کلانتری به طراری خود اعتراف کردند و گفتند هزاروپانصدتومان از پول ساعت را در کافه رستوران خرج کرده‌اند و بقیه پول را تحویل‌صاحبش دادند

ماموران کلانتری دو جوان سیاه بند را همراه پرونده‌ای که دراین زمینه تهیه شد برای تحقیق بیشتر به‌اداره آگاهی‌مرکزفرستادند تا اگر سوابقی در این‌زمینه دارند ضمیمه پرونده جدید شود و سپس آنها را برای رسیدگی به دادسرای تهران بفرستند تا قاضی دادگستری در مورد آنها تصمیم بگیرد

صف «موتوری‌ها» در پمپ بنزین کاشان

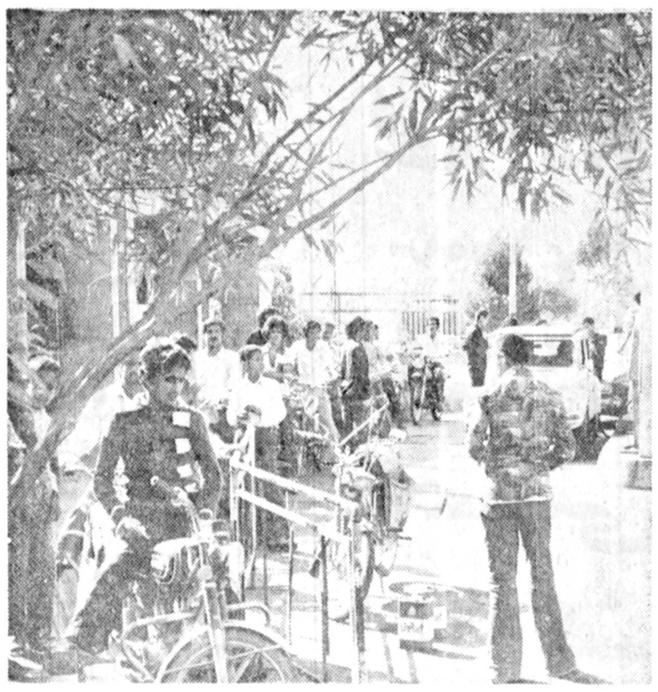

این، صف طویلی ازموتور سوارانی است که برای بنزین گیری در نوبت ایستاده‌اند . تشکیل صف در شهر های ما، یك «اپیدمی» شده است .برای تهیه گوشت ، پیاز ـ نان ـ سیب زمینی ـ سینما ـ حتی یخ و نفت و اتومبیل نیز حتما باید در صف‌های طویلی‌ایستاد و منتظر نوبت ماند ! در تهران و اغلب شهر ها اتومبیل ها برای بنزین‌گیری باید صف بکشند و منتظر نوبت باشند ، اما صف موتورسواران در پمپ بنزین ، کم سابقه است ، بخصوص اینکه‌موتور سواران، شاید از معدود صنف هایی‌باشند که خیلی کم در صف می‌ایستند . حتی در خیابان ـ هائی که ترافیك‌بسیار سنگینی هم دارند موتور سواران از لابلای اتومبیل ها راه خود را بازمی‌کنند و از چراغ قرمز هم میگذرند . در غالب پمپ‌بنزین ها نیز «موتوری» ها معمولا منتظر نوبت نمی‌مانند ، اما این عکس که خبرنگار عکاس ما از ابتدای شهر کاشان گرفته، بدعت تازه‌ای را در زمینه کار موتورسواران نشان‌میدهد .این عکس گویای یکی از این دو مساله است :

ـ یا در کاشان ، پمپ بنزین خیلی کم است که‌حتی موتور سواران را هم وادار به صف کشیدن می‌کند یا اینکه موتور سواران این شهر ،واقعا آنقدر مبادی آداب هستند که معنی «رعایت نوبت دیگران» را خوب می‌فهمندوبه آن‌احترام میگذارند ، که در صورت‌اخیر باید گفت‌موتور سواران‌کاشان از این حیث با موتورسواران بقیه شهر های ایران‌به متمایز، و استثنائی برقاعده‌اند !

در این باغ، دزدی میوه آزاداست!

اینهمه‌ماجرائی است‌که هفته پیش برای خود من پیش آمد :

در جاده شهریار ، باغ وسیعی وجود دارد که از قرار معلوم متعلق به شخصی است بنام خادم ، و به باغ خادم هم معروف است .در این باغ وسیع ، بروی همه مردم باز است‌و اغلب‌اوقات، بخصوص روز های جمعه ، عده‌ای از مردم برای تفریح و سرگرمی باین باغ هجوم می‌آورند ، نکته قابل توجه اینکه در محوطه این باغ مقدارزیادی‌درخت سیب،آلو، گلابی ، و چند نوع میوه دیگر موجود است و کسی از درخت های‌میوه این‌باغ، محافظت نمی‌کند . هرجمعه عده‌ای از همشهریان تهرانی ازهمین‌موضوع‌سوء استفاده می‌کنند و علاوه براینکه‌کلیه افراد خانواده از میوه های موجود در باغ استفاده می‌کنند بعضی ها نیز فقط به خوردن اکتفا نمی‌کنند و تا یک دوگونی میوه نچینند و باخود نبرند قانع نمی‌شوند، یعنی در واقع،آزادانه‌بدزدی میوه میروند !

هفته قبل بنابه دعوت یکی ازاقوام به‌باغ‌موردنظررفتیم، چند خانم در حالیکه هر یک از آنها گونی در دست‌داشت به درختهای میوه هجوم بردند و پس‌ازپرکردن‌گونی ها برای انتقال‌میوه‌های‌چیده شده بداخل صندوق عقب ماشین از شوهرانشان‌کمک گرفتند. من که شاهد این همه کم‌لطفی همشهریان تهرانی بودم نتوانستم جلو دهانم‌را بگیرم و با حالت اعتراض‌به یکی از زنها گفتم : خانم ، فکر نمی‌کنید بردن سیب به منزل کار درستی نیست و اسم این کار میشود نوعی دزدی آزادازباغ مردم‌بشمار آورد ؟ او در حالیکه قیافه مادە شیری را بخود گرفته بود که در موقع گرفتن‌طعمه مزاحمی سرمیرسد ، چنان جوابی بمن داد که فکرکردم اگر حتی یک جمله دیگراز دهانم خارج شود ، ناجانم بازی کرده‌ام ! چراکه بدنبال ناسزاگوئی او همسر و برادرش نیز مداخله کردند و نزدیک بود کار بجا های باریک بکشد ، من فقط‌تنها کاری که‌کردم‌بخاطراعتراضی که‌کرده بودم‌معذرت‌خواستم و بدنبال کار خودم رفتم !

وقتی شوهر، بسیار لاغر وضعیف‌الجثه ، وزن چاق وخپله باشد :

جنجال روابط زناشوئی میان یک زوج استثنائی!

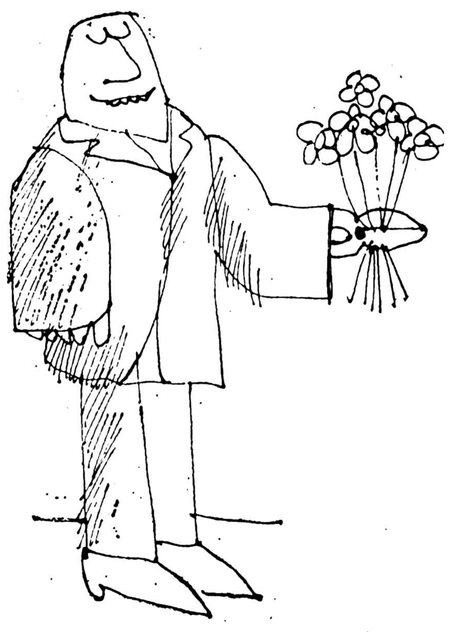

یك جوان لاغر اندام که چهار سال قبل با دختری چاق ازدواج کرده ، هفته قبل‌بخاطر عدم توانائی در انجام وظائف زناشوئی مورد غضب همسرش قرار گرفت و نزدیك بود جان خود را از دست بدهد ! ماجرا از این قرار است : رضا که جوان ۲۳ ساله‌ای است وبشغل خیاطی اشتغال دارد چهار سال قبل هوس زن گرفتن کرد و با وساطت همکاران وآشنایان، دختر بسیار چاق وچله‌ای بنام زهرا را به همسری گرفت . در همان اوائل زندگی‌زناشوئی متوجه‌شدازعهده‌انجام‌وظایف زناشوئی برنمی‌آید . او بخاطر جلب توجه همسر چاقش ،برای معالجه تن به هر کاری داد و پولهای زیادی خرج کرد ولی معالجات موثر واقع نشد و بالاخره کاسه صبر زهرالبرین شد و هفته قبل بدنبال یك مشاجره و زدوخورد شدید زهرا خانه همسرش را ترك کرد و بخانه پدرش رفت. صادق که این راز بزرك زندگی خود را در این مدت محفوظ نگهداشته بود بالاخره نزد دوستان‌اعتراف کرد که درایجاد رابطه‌زناشوئی باهمسر بسیار چاق خود دچار ناتوانی است و همسرش نیز بخاطر همین مسئله حاضر به ادامه زندگی بااونیست دوستان صادق پس از ساعت ها مشورت بالاخره باین نتیجه رسیدند که وسیله‌ای فراهم کنند تا همسر صادق را بااو آشتی‌کند. آنهابخاطرپیروزی صادق‌پیشنهاد کردند مقدار زیادی مشروب بخورد شاید نتیجه مثبتی‌داشته باشد بدنبال این پیشنهاد زهرا را به منزل اوباز گرداندند . صادق پس از صرف مشروب زیادی نزد همسرش زهرا رفت ولی این بار هم مثل همیشه ناموفق بود . زهرا از شدت عصبانیت قیچی خیاطی شوهرش را که قبلا در زیر بالشت‌مخفی کرده بود برداشت‌و قصدداشت بکلی از مردی و مردانگی بیندازد که صادق قیچی را از دست زهرا گرفت . زهراوقتی نقشه‌اش بهم خورد، با جثه سنگین خود بروی صادق افتاد و قصد داشت صادق را خفه کند ولی با سروصدای صادق، همسایه ها بدادش رسیدند و صادق ضعیف‌الجثه را ازدست زهرا خارج کردند . زهراکه وضع را وخیم دید در یك چشم بهم زدن از خانه خارج شد و به جای نامعلومی رفت.

صادق با بدنی مجروح به کلانتری ۱۱ تهران رفت‌و علیه همسر فراریش باتهام شروع‌به قتل شکایت کرد . ماموران کلانتری صادق را به پزشکی قانونی معرفی کردند و او یك هفته طول درمان گرفت .اکنون که‌یک هفته‌از این‌حادثه‌می‌گذرد ، معلوم نیست زهرا خود را در کجا مخفی کرده، اما صادق کا آخرین تیرش برای موفقیت در بدیهی‌ترین و طبیعی ترین مساله زناشوئی به‌سنگ خورد ، در کلانتری اعلام کرد که حاضر است همسرش را طلاق بدهد بشرطی که او ، هرچه‌زودتر به خانه برگردد.و بیش‌از این به این رسوایی خانوادگی دامن نزند !

کشتیرانی ملی آریا

آگهی پذیرش دانشجو برای سال تحصیلی ۳۸ ـ ۲۵۳۷

کشتیرانی ملی آریا

بمنظور تامین کادر افسری در رشته ناوبری، مهندسی و رادیو برای کشتیهای بازرگانی خود دانشجو میپذیرد و موقعیت عالی برای داوطلبان واجد شرایط جهت تحصیل در بهترین کالجهای دریائی اروپا ایجاد نموده است.

دوره های تحصیلی بصورت نظری و عملی (بین چهار تا پنج سال بر حسب رشته) و به هزینه کشتیرانی ملی آریا خواهد بود و در پایان دوره درجه افسری ناوگان بازرگانی رشته های مربوطه به فارغ التحصیلان اعطاء میشود و سپس بخدمت ناوگان بازرگانی آریا گمارده خواهند شد

ناوگان آریا با پرچم ایران در خطوط دریائی حاوردور، امریکا، افریقا، اروپا، مدیترانه دریای سرخ و خلیج فارس در حرکت بوده. حمل و نقل کالا را بین بنادر ایران واقصی نقاط جهان بر عهده دارند. دانشجویان آریا برای انجام خدمت وظیفه از طرح شرکت استفاده خواهند کرد و پس از پایان تحصیل ۶ ماه دوره آموزش نظامی را طی کرده و ۱۸ ماه بقیه دوره خدمت وظیفه را در روی ناوگان بازرگانی آریا به خدمت اشتغال خواهند ورزید

افسران ناوگان آریا ضمن مسافرت با کشتیهای بازرگانی، فرصت دیدار بنادر و کشورهای جهان را خواهند داشت و در زمینه دریانوردی تجربیات ارزنده‌ای در سطح بین المللی کسب خواهند نمود.

«شرایط عمومی قبت نام داوطلبان»

۱ ـ دیپلمه رشته ریاضی (نظام قدیم) و یا دیپلمه ریاضی ـ فیزیک (نظام جدید)
۲ ـ حداکثر سن ۲۲ سال (متولدین سال ۲۵۱۵ شاهنشاهی ببالا) برابر ۱۳۳۵ شمسی
۳ ـ داشتن صحت مزاج و تناسب اندام برابر گواهی پزشک معتمد کشتیرانی ملی آریا
(داوطلبان باید از نظر دید چشم و تشخیص رنگ کاملا بدون نقص باشند.)
شرایط اختصاصی متعاقبا با پست برای داوطلبان واجد شرایط ارسال خواهد شد
داوطلبان واجد شرایط میتوانند جهت ثبت نام و شرکت در مصاحبه فرم ذیل را تکمیل نموده همراه با مدارک زیر حداکثر تا ۲۰ تیر ماه ۲۵۳۷ با پست سفارشی به نشانی زیر ارسال دارند.

تهران ـ خیابان شاه عباس کبیر ـ ساختمان ۱۲۷ کشتیرانی ملی آریا امور آموزش

«مدارک ثبت نام»

۱ ـ فتوکپی شناسنامه یکبرگ
۲ ـ فتوکپی کارنامه مرکز سنجش آموزشی کشور یکبرگ (در صورت آماده بودن)
۳ ـ فتوکپی ریز نمرات امتحان نهائی ششم ریاضی (نظام قدیم) یا چهارم نظری (رشته ریاضی فیزیک نظام جدید) یکبرگ
۴ ـ فتوکپی برگ خاتمه خدمت زیر پرچم یا برگ معافیت غیر پزشکی یا دفترچه آماده به خدمت یکبرگ
۵ ـ عکس ۴×۶ برقی (مشخصات در پشت عکس نوشته شود) ۴ قطعه

برگ درخواست ثبت نام دانشجوئی
در کشتیرانی ملی آریا
سال تحصیلی ۳۸ ـ ۲۵۳۷

اینجانب ... دارنده شناسنامه شماره ... صادره از ... متولد سال ...
ساکن شهر ... نام پدر ... دارای گواهینامه ... ششم رشته ریاضی نظام قدیم / چهارم رشته ریاضی فیزیک (نظام جدید) ... معدل کتبی....
مجموع نمرات آزمایش همگانی ... نمره تراز شده زبان انگلیسی در آزمایش همگانی
تقاضای شرکت و ثبت نام در مصاحبه برای کادر افسری کشتیرانی ملی آریا را دارم.
نشانی دقیق پستی داوطلب:
شماره تلفن:
لطفاً با علامت (×) در مربع مربوطه وضعیت خدمت زیر پرچم خود را اعلام نمایند.
انجام داده‌ام ☐ انجام نداده‌ام ☐ معاف ☐ مشمول ☐ غیر مشمول ☐
تاریخ تکمیل برگ درخواست ... امضاء داوطلب:

حرکت دسته‌های بزرگ ملخ افریقایی بطرف مرزهای ایران

۶ ایستگاه دیده بانی در ۶ منطقه جنوبی کشور شروع به فعالیت کرد

رئیس سازمان حفاظت نباتات به جنوب کشور عزیمت کرد

حرکت دستجات ملخ افریقائی به مرز کشورهای خاورمیانه آغاز شد وکشورهائی که در مسیر این حمله قرار گرفته‌اند، آماده مقابله باهجوم میلیونها ملخ گردیده‌اند.

از جمله کشورهائی که در معرض حمله ملخ افریقائی قرار دارد، ایران است که به عقیده کارشناسان نه تنها باید آماده مبارزه باملخ افریقائی باشیم، بلکه کانونهای ملخ در عربستان سعودی وهندوستان نیز طغیان کرده واحتمال هجوم ملخ به مرزهای ایران نیز افزوده گردیده است.

در معرض حمله ملخ

خبرنگار ما گزارش می دهد که بدستور وزیر کشاورزی وعمران روستائی بامداد روز گذشته گروهی از کارشناسان حفظ نباتات که در راس آنان دکتر عظیم زمردی رئیس این سازمان قرار گرفته است به مناطق جنوب کشور، از جمله بندر عباس ـ بوشهر ـ شیراز وسایر مناطق اعزام شدند تا بابررسیهای لازم در مناطق جنوبی کشور که در معرض حمله ملخ قرار گرفته است، طرق مبارزه رافراهم کنند.

در گزارش خبرنگار ما اضافه شده است که ایستگاههای دیده بانی ملخ در شش منطقه جنوبی کشور از چند هفته قبل اماده گردیده وهیات اعزامی بازدید از ایستگاههای دیده بانی ملخ، مراقبت ۲۴ ساعته خواهد بود ودر تمام مدت این ایستگاهها منتظر پرواز وهجوم ملخ به مناطق مختلف جنوبی کشور میباشند. به محض انکه اولین دسته ملخ بطرف مرزهای جنوبی کشور حمله کند، کار مبارزه باکمک گیری از ادارات کشاورزی وعمران روستائی افراد وژاندارمری ووسائل دفع ملخ در محل انجام خواهد گرفت.

بزرگترین مبارزه دفع آفات

در گزارش خبرنگار ما اضافه شده است که مبارزه باملخ در جنوب کشور سومین کار مبارزه در سال جاری میباشد که اولین مورد مبارزه در مناطق مرزی ایران وشوروی ودومین آن در منطقه دشت قزوین انجام گرفته ولی باتوجه به گسترش فعالیت در مناطق جنوبی کشور، در صورت حمله ملخ، بزرگترین مبارزه دفع آفات عمومی در سال جاری انجام خواهد گرفت، برای مبارزه باملخ چندین فروند هواپیمای سمپاش ـ سمپاشهای دستی و سموم مبارزه باملخ در جنوب فراهم شده است که تحت نظر کارشناسان، باهمکاری مامورین دولتی وخودیاری اهالی محل بمورد اجراء گذاشته خواهد شد.

تجهیزات این ایستگاهها بازدید وسایر لوازم راجهت مبارزه باملخ در منطقه فراهم خواهد کرد. در

صنایع

۴۵۰ میلیون متر پارچه نخی والیاف مصنوعی تولید شد

تولید پارچه های پشمی به ۱۹/۷ میلیون متر رسید

تولید انواع مختلف نخهای پنبه‌ای و الیاف مصنوعی با رشدی معادل ۱۰ درصد بحدود ۱۳۰ هزار تن افزایش یافت و طی همین مدت مقدار ۴ هزار تن نخ پنبه‌ای و ۳۰ هزار تن نخ الیاف مصنوعی به کشور وارد گردید.

تولید پارچه های پشمی نسبت به سال قبل ۱۱ درصد افزایش یافت و به حدود ۱۹/۷ میلیون متر رسید. در طی سال حدود ۱۲ میلیون متر نیز انواع پارچه پشمی وارد شد.

تولید داخلی مصنوعات کنفی بحدود ۱۵ هزار تن افزایش یافت و در این سال حدود ۲۴ هزار تن دیگر از مصنوعات کنفی به کشور وارد گردید.

تولید نخ نایلون ۶ بار شدی معادل ۱۰ درصد به حدود ۸/۵۰۰ افزایش یافت که بهمراه ۳ هزار تن نخ نایلون وارداتی از سایر شماره ها در بازار کشور عرضه گردید. تولید نخ اکریلیک بالغ بر ۱۳ هزار تن گردید و حدود ۱۵ هزار تن دیگر نیز به کشور وارد شد.

تولید محصولات کشباف تاری به ۱۱ هزار تن و محصولات کشباف پودی به ۲۰ هزار تن رسید. ازکل تولید داخلی در این سال نزدیک به ۶۷۲ تن ازانواع محصولات کشباف تاری و پودی به خارج از کشور صادر شد.

تولید فرش دستباف حدود ۶/۷ میلیون متر مربع بود. میزان صادرات فرش کاهش یافت و به حدود ۱/۹ میلیون متر مربع رسید. تولید موکت به ۵ میلیون متر مربع و تولید موکت نمدی به یک میلیون متر مربع بالغ گردید. تولید فرش ماشینی با رشدی معادل ۶۰ درصد به حدود ۲/۶ میلیون متر مربع بالغ گردید.

نیازمندیهای اقتصادی

نوع ارز	نرخ خرید	نرخ فروش
یک دلار امریکا	۷۰/۳۵	۷۰/۶۰
یک دلار کانادا	۶۲/۹۰	۶۳/۱۵
یک دلار استرالیا	۸۱	۸۱/۳۵
یک لیره انگلیس	۱۲۸/۹۵	۱۳۰/۵۵
یک مارک آلمان غربی	۳۳/۸۰	۳۴/۱۵
یک فرانک سوئیس	۳۷/۶۵	۳۸
یکصدفرانک بلژیک	۲۱۴/۷۰	۲۱۶/۷۰
یکصدلیرایتالیا	۸/۱۵	۸/۳۰
یک فلورن هلند	۳۱/۴۵	۳۱/۸۰
یک کورن سوئد	۱۵/۲۵	۱۵/۴۵
یک کورن نروژ	۱۳/۰۵	۱۳/۲۰
یک کورن دانمارک	۱۲/۴۵	۱۲/۶۰
یک شیلینگ اتریش	۴/۶۶	۴/۷۶
یکصدین ژاپن	۳۳/۸۰	۳۴/۱۵
یکصدروپیه هندوستان	۸۳۸	۸۵۸
یک دینارکویت	۲۵۶/۵۰	۲۶۰
یک دینارعراق	۳۳۸/۵۰	۲۴۱
یک دنیاربحرین	۱۸۰	۱۸۵
یک ریال سعودی	۲۰/۱۵	۲۰/۶۵
یک درهم امارات عربی متحده	۱۷/۹۰	۱۸/۸۰

اطلاعات

نشریه ایرانیان مقیم خارج از کشور

هفته‌ای سه بار در سراسر دنیا

در دسترس علاقمندان

قرار میگیرد

با تلفن ۳۲۸۲۶۵ اطلاعات هوائی

برای فرزندان خود آبونه شوید

بازار

بازار چای راکد و معاملات در حدود مصرف است

قیمت انواع چای رو به تنزل می باشد

بازار چای راکد و معاملات عمده روی چای داخلی و خارجی کاهش یافته است و قسمت اعظم معاملات در حال حاضر در سطح خرده فروشی و در حدود مصرف انجام میگیرد.

مقدار موجودی انواع چای محصول داخله و خارجه در بازار های داخلی زیاد است و بهمین دلیل در دو، سه هفته اخیر قیمت چای داخلی حدود کیلوئی ۱۵ تا ۳۵ ریال تنزل کرده و قیمت آن به کیلوئی ۱۲۵ تا ۱۹۰ ریال رسیده و قیمت حواله سازمان چای نیز به ۱۳۳ ریال رسیده است. همچنین قیمت چای خارجی حدود کیلوئی ۳۵ تا ۶۰ ریال کاهش یافته و قیمت آن کیلوئی ۵۰۰ تا ۷۵۰ ریال و قیمت چای مخلوط خارجی و داخلی به کیلوئی ۳۲۰ تا ۴۲۰ ریال رسیده است.

امروز گفته شد مقدار محصول چای کشور در سال جاری بیش از سال گذشته است و مقدار واردات چای از خارج نیز در چند ماهه اخیر زیاد بوده و بهمین دلیل قیمت این محصول در داخل کشور کاهش یافته است، در حالیکه در این مدت مقدار چای خارجی که وارد کشور شده است بیش از ۴۵ میلیون ریال کاهش نشان میدهد، لیکن همین آمار نسبت به خرداد ماه ۲۵۳۶ به میزان ۳۴۸۲ میلیون ریال افزایش داشته است.

طی خرداد ماه مجموعا ۴۵۵۶۳۹/۵ سهم که از ۶۰ نوع سهم تشکیل یافته بود مورد داد و ستد قرار گرفت. قیمت ۳۰ نوع سهم همراه با افزایش و ۱۱ نوع سهم همراه با کاهش بود.

در این ماه سهام بانک فرهنگیان ایران، لبنیات پاک و بیمه ایران و امریکا برای اولین بار از تاریخ ورود به بورس مورد معامله قرار گرفت و روی یکی دو نوع سهم نیز برای اولین بار در طول سال جاری معامله انجام شد.

بورس

حجم معاملات خرداد ماه بورس

براساس گزارش سازمان بورس تهران از خرداد ماه گذشته مجموعا ۶۲۹۳/۹ میلیون ریال اوراق بهادار مشتمل بر ۲۹۷۱/۷ میلیون ریال سهام بانکها و شرکتها ۳۱/۱ میلیون ریال قرضه دولتی و ۳۲۹۱/۱ میلیون ریال قرضه گسترش مالکیت از طریق بورس خرید و فروش شد.

با این ترتیب خرداد ماه سال ۳۷ از نظر حجم معاملات از تمام ماههای خرداد در ده سال گذشته پررونق تر بوده است.

افزایش معاملات قرضه گسترش مالکیت وداوستد روی سهام دلیل اصلی این افزایش حجم به حساب می اید. حجم معاملات این ماه بورس نسبت به ماه بی سابقه قبل ۶۴۷۵/۱ میلیون ریال کاهش نشان میدهد، لیکن همین آمار نسبت به خرداد ماه ۲۵۳۶ به میزان ۳۴۸۲ میلیون ریال افزایش داشته است.

اقتصاد جهان

شرکت ۴۰ کشور جهان در نمایشگاه بین المللی تهران

ششمین نمایشگاه بین المللی بازرگانی تهران بمنظور نمایش و معرفی جدید ترین پدیده های تکنولوژی علمی، صنعتی و بازرگانی ایران و چهل کشور پیشرفته جهان همچنین قدرت اقتصادی و تولیدات صنعتی ایران روز ۲۸ شهریور تا ۹ مهر ماه ۲۵۳۷ شاهنشاهی در محل دائمی نمایشگاهها تشکیل میگردد

نمایشگاههای بین المللی ایران ضمن اعلام این خبر می افزاید تاکنون دهها واحد بازرگانی و صنعتی ایران برای شرکت در این نمایشگاه بین المللی ثبت نام کرده اند تا کالا ها، تولیدات و خدمات خود را در زمینه های گوناگون در ششمین نمایشگاه بین المللی تهران در معرض نمایش و دیدار عموم قرار دهند.

ششمین نمایشگاه بین المللی بازرگانی تهران در سطحی بوسعت ۱/۳ میلیون متر مربع برگزار خواهد شد و تاکنون چهل کشور شرکت کننده هر یک مستقلا اقدام به تشکیل غرفه نموده‌اند.

کشور های جمهوری فدرال المان، ایالات متحده امریکا، شوروی، برزیل، فرانسه، لهستان، انگلستان، چین، سوئیس، ژاپن، عراق، مجارستان، ایتالیا، تایلند و یوگسلاوی از جمله شرکت کنندگان در این نمایشگاه عظیم بین المللی میباشند که کالا ها و تولیدات صنعتی و پیشرفتهای اجتماعی، اقتصادی و بازرگانی خود را بمعرض نمایش قرار میدهند.

بوسیله بانک اعتبارات صنعتی، طی سال گذشته:

پول و بانک

۱۵٫۵ میلیارد ریال وام برای صنایع بتصویب رسید

بانک اعتبارات صنعتی درسال گذشته ۱۴۱ تقاضای وام صنعتی بمبلغ ۱۵/۵ میلیارد ریال رابتصویب رساند.

درهمین سال ۱۵۲ قرار داد وام صنعتی بمبلغ حدود ۱۷ میلیارد ریال بامتقاضیان منعقد شد که ۶۳ درصد کل تعهدات بانک راتشکیل میدهد.

پرداخت وامهای صنعتی بانک درسال گذشته بالغ بر ۱۹/۹۱ میلیاردریال بوده است

باین ترتیب مجموع وامهای بانک اعتبارات صنعتی درپایان سال ۲۵۳۶ ازنظرتعداد به ۷۷۴ فقره وازنظر مبلغ به ۵۷/۱۶ میلیارد ریال رسیده است، پیش بینی میشود تعداد وامهای صنعتی این بانک باتوجه به تعداد وامهای سال جاری به یکهزار مورد برسد.نحوه توزیع وامها وضمانتنامه های مصوب بانک درسال گذشته نشان میدهد که اکثریت وامها اختصاص به شهرستانها واستانهای مختلف کشور داشته است.

وامهاوضمانتنامه های بانک اعتبارات صنعتی بترتیب برای اجرای طرحهای مصالح ساختمانی ـ فلزی والکتریکی ـ شیمیائی ـ نساجی وپوشاک ـ سلولزی وچوبی ـ غذائی ـ معدنی ـ هتل ـ سردخانه تصویب شده است.

بیمه دانا

بیمه دانا

شرکت سهامی عام

با مشارکت

کمرشیال یونیون لندن

ترازنامه در پایان اسفندماه ۲۵۳۶ و مقایسه آن با ارقام مشابه در سال ۲۵۳۵

۲۵۳۵ ریال	دارائیهای ثابت	۲۵۳۶ ریال	۲۵۳۵ ریال
۳۶/۴۹۲/۴۷۰	زمین	۳۶/۴۹۴/۴۷۰	
۱۳/۶۱۶/۶۲۰	ساختمان	۷۴/۸۹۶/۰۱۷	
۵/۶۶۲/۲۱۸	اثاثیه اداری	۶/۳۸۸/۵۸۲	
۳/۰۹۵/۶۰۰	وسائط نقلیه	۴/۷۵۳/۷۳۹	
	سرمایه‌گذاری در سایر شرکتها		۱۲۲/۵۳۲/۸۰۸
	اوراق تبعید دولتی		۵۲/۹۷۰/۴۱۸
۳۲/۰۰۰/۰۰۰			۶۹/۵۰۱/۶۰۰
۴۷/۹۳۳/۰۴۱	دارائیهای جاری		۳۶۱/۹۵۶/۴۲۵
۹۳/۲۵۴/۵۴۰	سفته‌کاران و نمایندگان	۱۲۶/۸۸۶/۴۴۶	
۱۳/۱۳۰/۶۶۷	سفته‌کاران انگلیسی	۳۴/۷۹۹/۴۱۰	
۱۲/۸۷۵/۳۹۲	بدهکاران و پیش‌پرداختها	۲۵/۸۶۱/۲۳۰	
۲۹/۳۶۱/۰۹۹	اسناد دریافتنی	۲۱/۹۷۱/۰۲۴	
۲۲۱/۰۰۰/۰۰۰	سپرده بابت پیشنهادی	۹۱/۱۵۷/۲۷۳	
۲۸/۱۷۶/۹۴۴	جاری بانکها	۴۱/۲۸۰/۸۴۲	
۵۲۶/۶۰۰/۸۱۱			۶۰۶/۹۶۱/۲۵۱
۷/۴۹۰/۰۰۰	حسابهای انتظامی		۹۱/۸۶۰/۰۰۰

۲۵۳۶ ریال	۲۵۳۵ ریال	سرمایه و ذخائر	۲۵۳۶ ریال	۲۵۳۵ ریال
	۲۵۰/۰۰۰/۰۰۰	سرمایه		
۵۰۰/۰۰۰/۰۰۰		سرمایه ثبت‌شده		
۲۵۰/۰۰۰/۰۰۰		تعهدات صاحبان سهام		
	۱۲/۶۰۱/۹۳۹	اندوخته‌ها	۲۰/۲۹۵/۸۳۱	
	۱۲۵/۸۳۸/۴۱۷	ذخایر	۱۴۸/۳۳۴/۱۶۱	
		دارائیهای جاری	۱۸۸/۳۳۱/۲۵۹	
۳۶/۸۱۶/۷۴۳	۱۳/۳۷۳/۸۵۷	بیمه مرکزی ایران		
۸۶/۰۹۱/۷۲۳	۷۱/۲۸۵/۶۲۰	بیمه‌گران انگائی		
۱۲/۶۷۵/۷۵۲	۲۹/۹۸۷/۶۱۶	نمایندگان		
۵۰۰/۰۰۰	۴/۱۰۰/۰۰۰	اسناد پرداختنی		
۱۶/۳۱۶/۳۷۰	۶/۹۱۳/۳۶۲	بستانکاران متفرقه		
۲۰/۰۰۰/۰۰۰	۱۲/۵۰۰/۰۰۰	سود سهام پیشنهادی		
۱۵/۹۳۰/۶۷۱		اضافه برداشت بانک		
۶۰۶/۹۶۱/۲۵۱	۵۲۶/۶۰۰/۸۱۱			
۹۱/۸۶۰/۰۰۰	۷/۴۹۰/۰۰۰	طرف حسابهای انتظامی		

حساب سود و زیان عملیات بیمه‌ای سال مالی منتهی به ۲۹ اسفندماه

۲۵۳۵ ریال	۲۵۳۶ ریال		۲۵۳۵ ریال	۲۵۳۶ ریال
۲۴۳/۵۴۰/۶۰۷	۴۵۷/۴۹۹/۴۲۴	حق بیمه انگائی واکداری	۳۷۶/۳۵۴/۹۰۸	۶۵۷/۰۱۵/۷۵۹
۷۸/۰۰۹/۵۲۲	۱۴۹/۸۱۲/۴۵۶	کارمزد و تخفیف وسایر هزینه‌ها	۸۶/۴۳۰/۹۵۸	۱۵۷/۶۳۶/۰۳۸
۱۷۶/۳۲۶/۳۰۹	۳۸۷/۷۹۰/۵۱۷	حسارت پرداختی	۱۱۱/۵۰۹/۹۹۹	۲۹۳/۲۲۵/۴۶۰
۱۱۹/۹۰۳/۱۲۱	۱۳۷/۰۷۰/۲۶۵	ذخائر بیمه‌ای	۱۱۲/۴۴۲/۱۸۶	۱۱۸/۴۶۶/۸۴۴
۶۹/۱۷۵/۵۷۵	۱۰۳/۹۱۹/۵۸۵	سود عملیات بیمه‌ای	۲۱۷/۰۸۳	۹/۷۴۸/۱۵۶
۶۸۶/۹۵۵/۱۳۴	۱/۲۳۶/۰۹۲/۲۵۷		۶۸۶/۹۵۵/۱۳۴	۱/۲۳۶/۰۹۲/۲۵۷

حساب سود و زیان سال منتهی به ۲۹ اسفندماه ۲۵۳۶

۲۵۳۵ ریال	۲۵۳۶ ریال		۲۵۳۵ ریال	۲۵۳۶ ریال
۷۱/۵۰۶/۴۳۸	۸۷/۹۱۵/۱۰۱	هزینه‌های عملیاتی	۶۹/۱۷۵/۵۷۵	۱۰۳/۹۱۹/۵۸۵
۵/۰۲۸/۸۲۸	۳/۰۶۸/۲۶۳	استهلاک	۲۰/۶۳۸/۳۴۴	۱۲/۴۳۶/۶۴۳
۱۵/۹۴۸/۱۸۹	۳۰/۱۴۸/۳۷۲	سود ویژه	۲/۶۴۰/۰۰۰	۴/۵۵۵/۸۹۸
			۴۹/۵۳۶	۲۱۹/۶۱۰
۹۲/۵۰۳/۴۵۵	۱۲۱/۱۳۱/۷۳۶		۹۲/۵۰۳/۴۵۵	۱۲۱/۱۳۱/۷۳۶

حساب تقسیم سود سال مالی منتهی به ۲۹ اسفندماه ۲۵۳۶

۲۵۳۵ ریال	۲۵۳۶ ریال		۲۵۳۵ ریال	۲۵۳۶ ریال
	۲/۳۳۸/۴۱۶	مالیات سال جاری		
۷۹۷/۲۱۰	۱/۳۹۰/۰۶۸	اندوخته قانونی	۱۵/۹۴۸/۱۸۹	۳۰/۱۴۸/۳۷۲
۷۹۷/۴۱۰	۱/۳۹۰/۰۶۸	اندوخته سرمایه‌ای	۱/۲۹۴/۶۷۳	(۱۱۶/۰۶۴)
۳/۱۴۸/۰۴۲	۴/۹۱۳/۷۵۶	اندوخته مخصوص		
۱۲/۵۰۰/۰۰۰	۲۰/۰۰۰/۰۰۰	سود سهام پیشنهادی		
۱۷/۲۲۲/۸۶۲	۳۰/۰۳۲/۳۰۸		۱۷/۲۴۲/۸۶۲	۳۰/۰۳۲/۳۰۸

رئیس هیئت مدیره
دکتر غلامحسن حوشمند

مدیرعامل
منصور احوشی

حسابدار رسمی و بازرس قانونی
منوچهر نیات

حسابداران خبره
پیت مارویک، میچل و شرکاء

ناتالی وود همچنان زیبا و آشوبگر

چهل سالگی چنان به «ناتالی وود» خوشایند است که همه فراموش می کنند او سابقه هنری ۳۶ ساله یی را پشت سرنهاده است. ناتالی وود درچهار سالگی وارد عالم سینما شد و دردوران نو جوانی‌اش بود که درفیلم «داستان وست ساید» شرکت کرد و یکی از سکسی‌ترین ستاره های هالیوودشد. او درفیلم «شهاب ها»، فیلمی تخیلی ـ علمی که دراثر از ستارگان متعددی درآسمان به زمین حمله می شود، نقش زن مرگ آفرینی را بازی می کند. این فیلم ۸ میلیون دلار خرج برداشته، و درکنار ناتالی وود، هنرپیشه بسیار سرشناسی چون هنری فوندا را خواهیددید که نقش یک رئیس جمهوری آمریکا را برعهده دارد.

آخرین تصویر «ناتالی وود» درچهل سالگی جذاب و زیبا.....

جان‌وین زیر چاقوی جراحی!

تصویری از جان وین، هنگامیکه از بیمارستان خارج شد

جان وین هنرپیشه نامدار سینمای جهان، از یک عمل جراحی خطرناک جان سالم بدر برد.

مرد بزرگ فیلمهای وسترن که اینک ۷۱ سال از عمر خود را پشت سرگذاشته چندی قبل براثر یک عارضه قلبی دربیمارستان ماساچوست بستری شد و تحت درمان قرارگرفت.

پزشکان قلب مدتی «جان وین» را تحت نظرداشتند و سرانجام تصمیم گرفتند، قلب پیرمردبزرگ سینما را بدست چاقوی جراحی بسپارند.

عمل با تلاش چشمگیر گروه پزشکان موفقیت‌آمیز بود و پزشکان درست لحظه‌ای که جان وین بهبودی کامل یافت به او خبردادند که جان دوباره یافته است.

چند روز قبل که «جان وین» قصد داشت بیمارستان را ترک کند، عده‌ای از دوستان و اقوام نزدیک وی به بیمارستان آمده بودند و از جان وین که روحیه شاد و چهره‌ای بشاش داشت استقبال گرمی بعمل آوردند.

جان وین، پس از ترک بیمارستان صبح روز بعد به فرودگاه بوستون رفت و این شهررا بسوی هالیوود ترک کرد.

جان وین درفرودگاه بخرنگاران گفت: چون حالم کاملا خوب شد، و عمل جراحی با موفقیت انجام شد تصمیم دارم همچنان به فعالیت سینمایی خود ادامه بدهم.

ستاره ۱۳ ساله فیلم «کوچولو» زندگینامه‌اش را منتشر کرد

بروک شیلدز، ستاره ۱۳ ساله فیلم «کوچولو» به کارگردانی «لوییمال» به تازگی زندگی نامه خود را تدوین و منتشرکرده است. او نوشته است « از ۱۱ ماهگی بعنوان مانکن کودکان آغاز به کار کرده است. او هم چنین اعتراف کرده است که لیمونادوهمبرگر و تلویزیون را خیلی دوست داشته و دارد.

اما، «بروک» برای مادرش «تری» زیباترین دخترکوچولوی «میاست که می گوید زیبایی دخترم «هدیه‌یی است به جامعه بشریت».

بروک شیلدزدرکنار مادرش....

آنتونی کوئین: من پیرمردی‌از کارافتاده‌ام

انتونی کوئین هنرپیشه ۶۳ ساله سینما که چند روزی را درسواحل شهرزیبای نیس پاستراحت پرداخته بود تصمیم گرفت مسافت بین شهرهای رم ونیس را با دوچرخه طی کند.

هنرمند صاحب نام پیش از حرکت از نیس گفت: دوچرخه سواری در راه نیس ورم که ششصدکیلومترفاصله است برای من ورزش سالم و خوبی خواهد بود.

آنتونی کوئین ۳۵ کیلومتر را بین نیس ورم را که طی کرد و دریکی از شهرک های بین راه از دوچرخه پیاده شد و پس از استراحت کوتاهی چنین گفت:

واقعیت این است که این کارها برازنده جوان های ورزشکار و نیرومند است، نه کارپیرمرداز کارافتاده‌ای مانند من! توپ های ناواورون، گوژپشت نتردام، لاله سیاه، باراباس ساعت ۲۵، جاده، زوربای یونانی، بیگانه عصیانگر، آقای شهردار و رازسانتاویکتوریا از جمله فیلم های خوبی است که موجبات شهرت آنتونی کوئین را فراهم کرده است.

آنتونی کوئین پس از ۳۵ کیلومتر دوچرخه سواری اعتراف کرد که ورزشکار خوبی نیست و اینکارها را باید جوانهای پرقدرت انجام دهند.

دوشنبه‌ها مجله جوانان

سینما ادئون با آغاز فصل تابستان یک فیلم کمدی شاد شاد را بمعرض نمایش میگذارد

ژاک دوفیلو کمدین محبوب این بار بین دو خوشگل حیله گر گرفتار شده.
یکی عیال دیگری کلفت

خوشگلای حیله‌گر

با شرکت. ژاک دوفیلو. داک مارلاساندر

برنامه آینده سینما

ادئون

مولن روژ

پایگاه تازه سینمای جدید ایران

ازششم تیرماه

رزرو بلیت از ساعت ۱۰ صبح تا یک بعد از ظهر
سانسها ۱۰/۳۰ـ صبح ـ ۱ـ ۳/۱۵ـ ۵/۳۰ـ ۸ـ ۱۰/۳۰ بعد از ظهر

جنگ ستاره ها ـ قهرمان قهرمانان ـ پرفروش ترین فیلم رکورد شکن تاریخ سینما در تمام دنیا فیلمی برای همه از ۵ ساله تا ۹۵ ساله

از صبح سه شنبه ۶ تیر ماه در سینما

شهرفرنگ

اولین سینمای ممتاز و ۴ ستاره ایران ****

۷۰ میلیمتری
باصدای استریوفونیک ۶ باندی

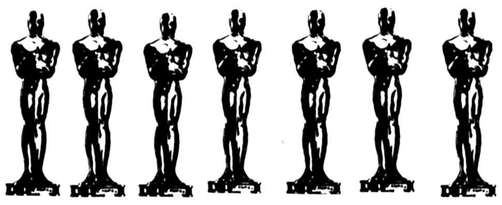

برنده ۷ جایزه اسکار

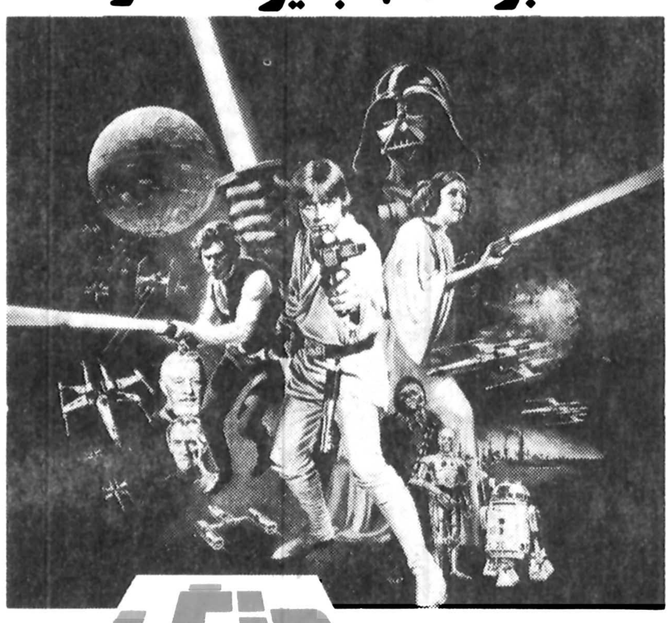

جنگ ستاره ها
STAR WARS

با شرکت: مارک همیل ـ هریسون فورد
کاری فیشر ـ پیتر کوشینگ و الک گینس

کارگردان: جرج لوکاس ـ موزیک: جان ویلیامز ـ محصول فوکس قرن بیستم

از شمشیر ساکت آویخته بردیوار باید ترسید.
خون را میشناسد...

فیلمی از: مسعود کیمیائی

سفر سنگ

تحسین شده در فستیوال سینمائی کان ۱۹۷۸

● تصویرپرداری فوق‌العاده است و نحوه رسیدن به نقطه اوج در تمام صحنه‌های خارجی فیلم بسیار عالی و تحسین برانگیز بازسازی شده است
جان گیهت ـ مجله سایت اند ساند

● الهامی از حقیقت، تحسین به یک چنین جسارتی، کارگردانی بغایت عالیست. هنرپیشگانش (بازی) نمیکنند... پرشکوهاند
آلن میشل ریموند ـ «روزنامه تریبون دوژنو»

● فیلم سفر سنگ شعری است که با فریاد خوانده شده. کیمیائی یک شاعر است
هنک وربا «مجله ورایتی»

● کارگردانی فوق‌العاده، فیلمبرداری زیبا و استادانه و بازیهای خوب
آبرتون «مجله مووی مارکتینگ»

● متأسفیم که فیلم سفر سنگ برای دوره مسابقه فستیوال کان ۱۹۷۸ حاضر نشد. فیلم با اینکه ظاهرا یک مسئله داخلی و محلی را بررسی میکند بصورت یک سینمای گویا میتواند در سطح جهانی مطرح باشد.
بولتن مجله «فیلم فرانسه» ۲۹ مه ۱۹۷۸

● یک اثر مهم باندازه شاهکار، با یک ارزش بسیار رفیع انسانی و اجتماعی
نینوزوچلی «رئیس فستیوال فیلمهای مؤلف سان رمئو»

از صبح سه‌شنبه ششم تیرماه

در سینماهای ممتاز و ٤ ستاره ****

کاپری ـ امپایر ـ ریولی

اختاپوسی عظیم و هیولاوار، بازوهای بلند و پرقدرت خود را برای گرفتن طعمه از اعماق آبهای پرتلاطم اقیانوس ببالا میاورد... و در آن لحظه است که وحشت و دلهره و هیجان و حادثه دست بدست هم داده و بزرگترین و پرماجراترین فیلم خارق‌العاده سینما بوجود میاید....

از صبح دوشنبه ۵ تیرماه

در سینماهای ممتاز و ٤ ستاره ****

پارامونت ـ سانترال

بطریقه جدید و بر پرده عریض سوپر اسکوپ با صدای استریوفونیک ۴ باندی

هنری فاندا . شلی وینترز
جان هوستون
بوها پکینز

کارگردان: الیور هلمان
موزیک: استلویو سیرفانی

درچنگال اختاپوس

پخش از پانرفیلم

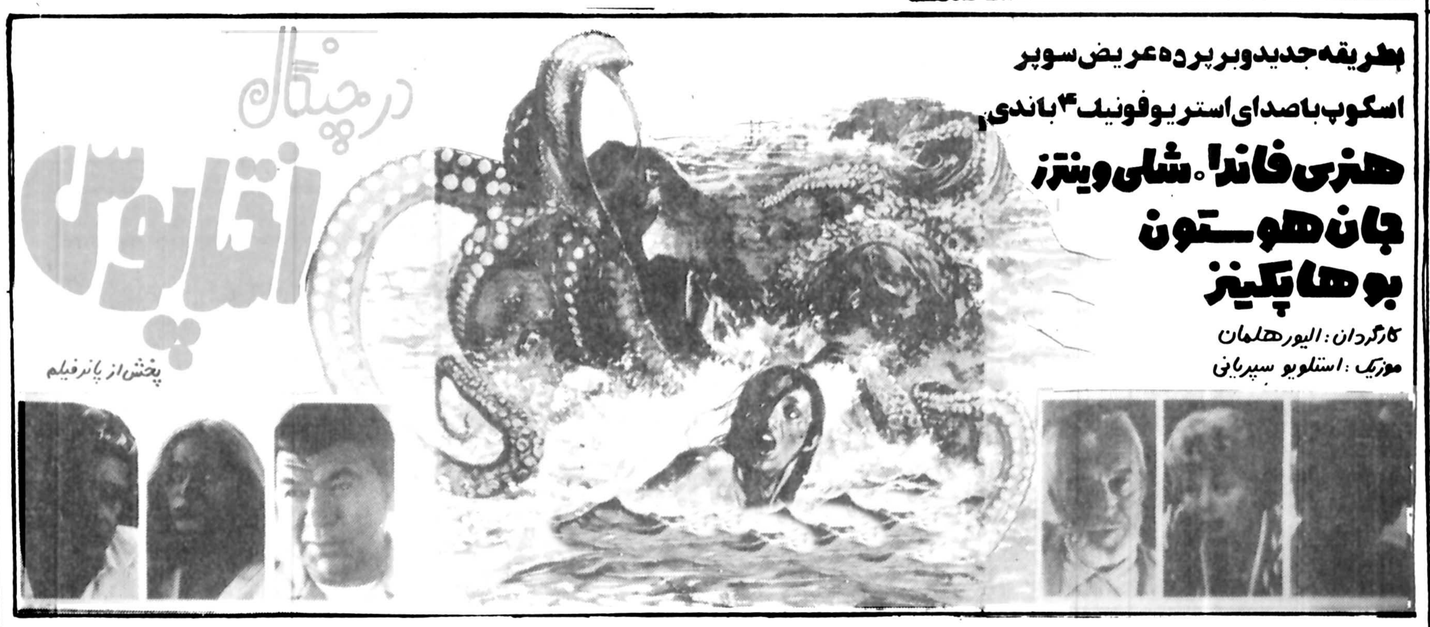

کریستال: غرب چگونه تسخیر شد
رنگی ـ ۷۰ میلیمتری ـ استریوفونیک ۶ باندی

برنامه سینماها

ثماشای فیلمهائیکه با علامت (×) مشخص شده برای اشخاص کمتر از ۱۸ سال ممنوع است

✱ ارواره های کوسه ـ رنگی ـ رابرت شا
تخت جمشید (۶۵۲۵۵۰) ۱۱ـ ۱ـ ۳ـ ۵ـ ۷ـ ۹

✱ اقای جنگ ـ سینما سکوپ رنگی
دروازه طلائی (۳۵۲۱۶۰) ۱۰ـ ۱۲ـ ۲ـ ۴ـ ۶ـ ۸ـ ۱۰

✱ انسان در برابر حیوان ـ سینما سکوپ رنگی ۹/۳۰
رادیو سیتی (۶۴۳۳۲۰) ۱۱/۳۰ـ ۱/۳۰ـ ۳/۳۰ـ ۵/۳۰ـ ۷/۳۰ـ

✱ آگیلا ـ قهرمان کاراته
نادر (۳۱۴۷۹۵) ۹ـ ۱۱ـ ۱ـ ۳ـ ۵ـ ۷ـ ۹

✱ انسان وحشی حیوان وحشی ـ سینما سکوپ رنگی
استارا (تجریش) (۲۷۴۰۲۲) ۱۰/۳۰ـ ۲/۳۰ـ ۴/۳۰ـ ۶/۳۰ـ ۸/۴۵

✱ بیگناه و سرگردان ـ رنگی ـ راجندرالکمار ـ مالاسینا
همای (۳۱۱۶۶۹) ۹ـ ۱۱ـ ۱ـ ۳ـ ۵ـ ۷ـ ۹

✱ بلوجین ـ رنگی ـ گلوریا گیدا
بلازا (۶۴۴۲۵۵) ۹ـ ۱۱ـ ۱ـ ۳ـ ۵ـ ۷ـ ۹

✱ بزرگترین ماجرای تارزان ـ زیبای پنجه طلائی
فلور (۵۲۸۰۹۶) ۱۰ـ ۱۲ـ ۲ـ ۴ـ ۶ـ ۸ـ ۱۰

✱ پسراژدها ـ سینما سکوپ ـ رنگی
تاج (۳۱۳۸۶۴) ۱۰ـ ۱۲ـ ۲ـ ۴ـ ۶ـ ۸ـ ۱۰

✱ پسر بچه ـ طبقه اشراف ـ چارلی چاپلین
دیاموند (۸۲۸۴۰۰) ۱۱/۱۵ـ ۱/۴۵ـ ۳/۳۰ـ ۵/۳۰ـ ۷/۳۰ـ ۹/۴۵

✱ پسر شش میلیون دلاری ـ سینما سکوپ رنگی ۹/۳۰
نیتون (۷۶۰۱۳۶) ۹/۳۰ـ ۱۱/۳۰ـ ۱/۳۰ـ ۳/۳۰ـ ۵/۳۰ـ ۷/۳۰ـ

✱ پرستو های عاشق ـ لیلافروهر ـ وفا ـ نسرین قدیری
مولن روژ (۷۵۲۹۲۹) ۹ـ ۱۱ـ ۱ـ ۳ـ ۵ـ ۷ـ ۹

✱ پاداش گناه ـ سینما سکوپ رنگی
مازستیک (۶۶۸۴۶۱) ۱۰ـ ۱۲ـ ۲ـ ۴ـ ۶ـ ۸ـ ۱۰

✱ پاداش گناه ـ سینما سکوپ رنگی
شهر نمایش (۳۱۹۸۸۴) ۹ـ ۱۱ـ ۱ـ ۳ـ ۵ـ ۷ـ ۹

✱ تجربه های امانوئل ـ سامی فری
اتلانتیک (۸۹۷۱۷۱) ۱۱/۳۰ـ ۱/۳۰ـ ۳/۳۰ـ ۵/۳۰ـ ۷/۳۰ـ ۹/۳۰

✱ تعقیب در استانبول
اروپا (۳۰۳۱۷۹) ۱۰/۳۰ـ ۱۲/۳۰ـ ۲/۳۰ـ ۴/۳۰ـ ۶/۳۰ـ ۸/۳۰

✱ جولیا ـ جین فوندا ـ ماکزیمیان مثل
شهرقصه (۶۲۷۲۹۰) ۱۱ـ ۲ـ ۴ـ ۶ـ ۸ـ ۱۰

✱ جوانمرد
میامی (۷۵۴۳۲۹) ۹ـ ۱۱ـ ۱ـ ۳ـ ۵ـ ۷ـ ۹

✱ حیدر ـ فردین
ژاله (۳۴۲۱۶۰) ۱۰/۳۰ـ ۱۲/۳۰ـ ۲/۳۰ـ ۴/۳۰ـ ۶/۳۰ـ ۸/۳۰

✱ حسرت
کیهان (۵۳۶۴۶۰) ۱۰ـ ۱۲ـ ۲ـ ۴ـ ۶ـ ۸

✱ خشم کوماندو ـ سینما سکوپ رنگی
سهیلا (۳۱۶۴۲۴) ۱۰/۳۰ـ ۲/۳۰ـ ۴/۳۰ـ ۶/۳۰ـ ۸/۳۰

✱ خشم زنده بگور ـ رنگی ـ سوزان سنت
مردا (۷۵۳۳۸۲) ۹ـ ۱۱ـ ۱ـ ۳ـ ۵ـ ۷ـ ۹

✱ دهاتی ناقلا ـ رنگی ـ ماریزامل
ری (۵۲۲۵۷۸) ۹ـ ۱۱ـ ۱ـ ۳ـ ۵ـ ۷ـ ۹

✱ دختر رویائی ـ رنگی ـ درمندرا ـ هماماليني ـ آشوک کمار
شهر تماشا (۹۲۸۶۸۶) ۱۱/۳۰ـ ۳ـ ۵ـ ۷/۱۵ـ ۹/۳۰

✱ دختر زنده بگور ـ رنگی ـ سوزان سنت
حافظ (۳۹۱۰۷۴) ۱۰/۳۰ـ ۲/۳۰ـ ۴/۳۰ـ ۶/۳۰ـ ۸/۳۰

✱ داستان یوسف وزلیخا
تیسکا (۵۲۶۵۴۴) ۹ـ ۱۱ـ ۱ـ ۳ـ ۵ـ ۷ـ ۹

✱ ریولوبو ـ سینماسکوپ رنگی
قطرطلائی (۷۵۹۶۲۴) ۹ـ ۱۱ـ ۱ـ ۳ـ ۵ـ ۷ـ ۹

✱ رفیق از من فاصله بگیر ـ رنگی ـ جولیا فوجا
متروپل (۳۱۶۴۲۴) ۹ـ ۱۱ـ ۱ـ ۳ـ ۵ـ ۷ـ ۹
پانوراما (۳۴۴۲۵۵) ۹ـ ۱۱ـ ۱ـ ۳ـ ۵ـ ۷ـ ۹

✱ رضاچلچله
سیلوانا (۳۶۳۷۷۷) ۹ـ ۱۱ـ ۱ـ ۳ـ ۵ـ ۷ـ ۹

✱ راننده تاکسی ـ سینما سکوپ رنگی
گلدیس (۶۲۸۷۱۳) ۱۱/۳۰ـ ۱/۳۰ـ ۳/۳۰ـ ۵/۳۰ـ ۷/۳۰ـ ۹/۳۰
بزبان انگلیسی

✱ شش ژاندارم فضولباشی ـ رنگی ـ لونی دوفونس ۹/۴۵
شهر فرنگ (۶۲۷۶۲۸) ۱۱/۱۵ـ ۱/۱۵ـ ۳/۱۵ـ ۵/۱۵ـ ۷/۳۰ـ

✱ شوهر آهوخانم ـ عدیله ـ مهری
شهرقشنگ (۶۴۷۷۷۷) ۱۱ـ ۱ـ ۳ـ ۵ـ ۷ـ ۹

✱ عروس مار ـ هندی
شهناز (۷۵۴۶۲۶) ۱۰ـ ۱۲ـ ۲ـ ۴ـ ۶ـ ۸/۳۰

✱ عروس مار ـ رنگی ـ سونیل دات ـ فیروزخان
دریا (۳۴۱۷۴۵) ۹ـ ۱۱ـ ۱ـ ۳ـ ۵ـ ۷ـ ۹

✱ غرب چگونه تسخیر شد ـ ۷۰ میلیمتری استریوفونیک ۶ باندی
کریستال (۳۱۷۶۷۵) ۹/۳۰ـ ۱۲ـ ۲/۳۰ـ ۵ـ ۷/۳۰ـ ۹/۳۰

✱ فستیوال فیلمهای بهروز وثوقی
لاله (۵۴۱۲۸۲) ۹ـ ۱۱ـ ۱ـ ۳ـ ۵ـ ۷ـ ۹

✱ فستیوال فیلمهای بهروز وثوقی
چرخ فلک (۹۵۰۵۵۸) ۹ـ ۱۱ـ ۱ـ ۳ـ ۴ـ ۷ـ ۹

✱ فرار بزرگ
باستارگاد (۳۴۲۷۸۲) ۱۰ـ ۲/۳۰ـ ۴/۳۰ـ ۶/۳۰ـ ۸/۳۰
المپیا (۵۲۶۷۹۷) ۹ـ ۱۱ـ ۱ـ ۳ـ ۵ـ ۷ـ ۹

✱ فروغ بی پایان ـ جفری هانتر ـ ویوکالیندفورس
بولوار (۶۵۵۲۹۲) ۱۰/۳۰ـ ۱/۱۵ـ ۴ـ ۶/۴۵ـ ۹/۳۰

✱ قطار سریع السیر فن‌راین ـ رنگی فرانک سیناترا
گلدن سیتی (۶۶۳۲۶۹) ۱۱/۳۰ـ ۳ـ ۵/۳۰ـ ۷/۳۰ـ ۹/۴۵

✱ قصاب باشی ـ نورمن ویزدم
ریولی (۷۵۷۷۷۷) ۱۱/۳۰ـ ۱/۳۰ـ ۳/۳۰ـ ۵/۳۰ـ ۷/۳۰ـ ۹/۳۰

✱ قیمت یک زندانی ـ جنون
البرز (۳۰۴۲۵۸) ۸/۳۰ـ ۱۲ـ ۳/۳۰ـ ۷ـ ۸/۳۰

✱ کراش ـ سینما سکوپ رنگی
سانترال (۹۲۸۶۸۶) ۹ـ ۱۱ـ ۱ـ ۳ـ ۵ـ ۷ـ ۹/۱۵

✱ گزارش ـ شهره آغلاشلو
سینه موند (۶۴۸۳۲۲) ۱۱ـ ۳ـ ۵ـ ۷ـ ۹

✱ ماجرای نیمروز ـ گاری کوپر ـ گریس کلی
پارامونت (۶۴۸۳۲۱) ۱۱/۱۵ـ ۱/۳۰ـ ۳/۳۰ـ ۵/۳۰ـ ۷/۳۰ـ ۹/۳۰

✱ مرد سه چهره
شهموند (۳۵۴۰۴۰) ۱۰/۳۰ـ ۱۲/۳۰ـ ۲/۳۰ـ ۴/۳۰ـ ۶/۳۰ـ ۸/۳۰

✱ نعره اژدها ـ رنگی
رکس (۳۱۸۲۴۲) ۱۰/۳۰ـ ۱۲/۳۰ـ ۲/۳۰ـ ۴/۳۰ـ ۶/۳۰ـ ۸/۳۰
رویال (۸۲۹۷۸۵) ۱۰ـ ۱۲ـ ۲ـ ۴ـ ۶ـ ۸ـ ۱۰ ۹/۳۰
نیتون (۷۶۵۱۳۶) ۹/۳۰ـ ۱۱/۳۰ـ ۱/۳۰ـ ۳/۳۰ـ ۵/۳۰ـ ۷/۳۰ـ

✱ وایکینگ ها ـ رنگی ـ تونی کرتیس
آسیا (۶۴۲۹۰۹) ۱۱ـ ۱ـ ۳ـ ۵ـ ۷ـ ۹/۱۵

✱ وقت ـ رنگی ـ راج کار ـ سادنا
پاسفیک (۷۵۳۳۱۱) ۱۱/۳۰ـ ۳/۳۰ـ ۵/۳۰ـ ۷/۳۰ـ ۹/۳۰

✱ همشکل ـ رنگی ـ راجش کانا
مارلیک (۹۶۳۶۱۶) ۹ـ ۱۱ـ ۱ـ ۳ـ ۵ـ ۷ـ ۹

✱ هوسهای خفته ـ رنگی ـ فیلیپ لروی
ایفل (۳۱۱۴۷۷) ۱۰ـ ۱۲ـ ۲ـ ۴ـ ۶ـ ۸ـ ۱۰

✱ همراهان ـ بیک ایمانوردی ـ سعید راد
ارانوس (۵۲۹۷۱) ۱۱ـ ۱ـ ۳ـ ۵ـ ۷ـ ۹
ایران (۳۱۶۴۲۴) ۱۰/۳۰ـ ۲/۳۰ـ ۶/۳۰ـ ۸/۳۰

✱ ب.ب
ساینا (۳۵۲۴۴۲) ۹ـ ۱۱ـ ۱ـ ۳ـ ۵ـ ۷ـ ۹
تیسفون (۹۵۸۸۲) ۱۰ـ ۱۲ـ ۲ـ ۴ـ ۶ـ ۸ـ ۱۰
پرسپولیس (۵۸۱۰۸۳) ۱۰ـ ۱۲ـ ۲ـ ۴ـ ۶ـ ۸
کارون (۹۵۵۱۶۵) ۱۰ـ ۱۲ـ ۳ـ ۵ـ ۷ـ ۹

✱ بتی غول قرن بیستم ـ رنگی ـ فونیکس گرانت
امپایر (۸۹۳۹۴۲) ۱۱/۱۵ـ ۱/۳۰ـ ۳/۳۰ـ ۵/۳۰ـ ۷/۳۰ـ ۹/۴۵
دیانا (۶۴۷۳۶۵) ۱۱ـ ۱ـ ۳ـ ۵/۱۵ـ ۷/۳۰ـ ۹/۳۰

✱ ۱۸ ساله گریزپا ـ رنگی ـ انتونیو ساباتو
ادئون (۳۶۸۱۱۸) ۹ـ ۱۱۱ـ ۱ـ ۳ـ ۵ـ ۹۷

✱ ۱۰ ثانیه تا مرگ ـ رنگی ـ ایولاکیتول
کامری (۹۲۸۴۰۱) ۱۱ـ ۱ـ ۳ـ ۵ـ ۷ـ ۹

گوناگون

رشوه دهی، رشوه گیری وناراضی تراشی، ممنوع!

بقیه از صفحه ۵

به اتحادیه خرازی فروشها مراجعه کردم گفتند:«حاجی آقا رفته‌اند شمال، هفته آینده مراجعه کنید، و یک برگ فتوکپی اجاره خط و اصل نامه اتاق اصناف را هم بیاورید.». سرانجام نامه اتحادیه را به شماره ۷۷۰ مورخ ۳۷/۳/۶ گرفتم و به اتاق اصناف بردم و رسید شماره ۱۴۷۰۴ مورخ ۳۷/۳/۷ را گرفتم دراینجا از آقای شهابی رئیس قسمت مربوطه خواهش کردم اجازه دهند نامه را شخصا از طبقه هم کف به طبقه سوم همان ساختمان نزد خانم ایزدی ببرم. ایشان گفتند: «نامه باید سلسله مراتب اداری را طی کند شما بروید ۵ روز دیگر بیائید» اطاعت کردم و رفتم ۵ روز بعد مراجعه کردم، گفتند: «بروید نزد آقای مهران». پس از اینکه ایشان دفاتر را بررسی کرد شماره ۶۱۰/۷۰/۱۶۱ را پشت رسید نامه نوشت گفت باید به طبقه سوم مراجعه کنم. دراین محل نیز خانم ایزدی پس از تطبیق شماره رسید نامه با دفترنامه های وارده، گفت: چنین نامه‌ای بما نرسیده است. ناچار باردیگر به آقای مهران مراجعه کردم، گفت: برو طبقه اول نزد آقای شاهوردی مسئول پخش پرونده ها. شخص اخیرنیز مانند توپ فوتبال مرا به «خانم اربابی»

درطبقه اول پاس کرد، پس از تماس تلفنی، خانم اربابی با شخصی بنام آقای محسنی، او اظهار داشت: که پرونده مذکور به قسمت ایشان رسیده و چون مربوط به آنها نبوده بایگانی شده است!

حرکت از نو

پس از اینهمه بلاتکلیفی مانند اسب عصاری به جای اول بازگشتم و آنگاه حرکت را از نو آغاز کردم....

به آقای «شهابی» گفتم برادر! اگر روز اول پرونده را به خودمن داده بودید که از طبقه هم کف به طبقه سوم ببرم اینهمه سرگردان نمی شدم و حالا که پس از ۵ روز آمده‌ام می بینم پرونده اندرخم یک کوچه مانده است متوجه شدم که دلشان برایم سوخته است. قرارشد سه روز بعد مراجعه کنم. درموعدمقرر حاضرشدم گفتند: «طبقه سوم نزدخانم ایزدی بروید». خوشبختانه پرونده زیردست خانم ایزدی و دردست بررسی بودو پس از آنکه ایرادی دران مشاهده نشد خانم ایزدی گفت: حالا پرونده شما قابل طرح درشورا است و چون شوراروزهای دوشنبه تشکیل می شود، بنابراین شما بروید و یک هفته بعد روز ۳ شنبه ۳۷/۳/۱۶ بیائید، پرسیدم پس از شورا چه کاری دارد؟ گفت دیگر کاری ندارد و به استعلام شما جواب داده خواهد شد.

شورا تشکیل نشد!

آنروز نفسی براحت کشیدم و آن یک هفته را از خوشحالی درآسمانها سیرکردم باین امید که بالاخره موفق خواهم شد روز سه شنبه ۳۷/۳/۱۶ سراز پانشناخته و با عجله، اول وقت اداری پله های اتاق اصناف را دو تا یکی بالارفتم و خود را به طبقه سوم نزدخانم ایزدی رساندم، آنچنان سلامی که درعمرم به هیچ مقامی نکرده بودم، کردم. و سراغ پاسخ استعلام را گرفتم، اما جواب خانم ایزدی تمام خوشی یک هفته را از مذاقم زدود:

- روز دوشنبه (دیروز) شوراتشکیل نشد! شما هفته بعد روزسه شنبه تشریف بیاورید. تازه احتمال دارد هفته ها هم شورا تشکیل نشود.

آقای مشعشع به انتظار سه شنبه آینده و شاید سه شنبه های دیگرباقی مانده است و این سیرتسلسل دراین اداره و آن اداره، ادامه خواهد داشت، مگر «دستی از غیب برون آید و کاری بکند....»

دایان کانن درکنار مادام استانفورد، قبل از اجرای نقش

چهل ساله زیبارو در نقش بانوی خانه!

دایان کانن ستاره ۴۰ ساله امریکائی را که درفیلم «باب و کارول و تد و آلیس» درنقش یک کدبانوی شوهرعوض کن برپرده های سینما ظاهر شد، از این پس «مادام» بنامید. او «درپاییز امسال، درفیلمی به نام «بانوی خانه» نقش خانم «سالی استانفورد» را بازی خواهد کرد. داستان این فیلم برمبنای زندگی نامه‌ای از استانفوردتدوین شده است.

کانن گفت: «ما نشان می دهیم که چه گونه معصومیت او را از او گرفتند.»

خانم سالی «که اکنون ۷۵ سال دارد و شهردار «سوسالیتور» است، هشت بارمطلقه، ۱۷ بار بازداشت و دوبار محکوم شده است. خانم شهردار می گوید: من امیدوارم که زنان بتوانند از سرگذشت من چیزهای زیادی بیاموزند.»

کجا برویم

نمایشگاه

نقاشی های حسین نوری
نگارخانه مس ـ خیابان پهلوی ـ مقابل سینما اتلانتیک ـ کوچه هراز ـ شماره ۷ (۵ تا ۸ بعد از ظهر

نقاشی های محمد باقرآقامیری
خانه آفتاب ـ روزولت ـ مقابل دانشسرایعالی (۹ تا ۱۲/۳۰ و ۱۶ تا ۱۹/۳۰)

آثار «سعدی افرازه»
نگارخانه سبز ـ خیابان پهلوی ـ بالاتر از پارک شاهنشاهی ـ خیابان امانیه پلاک ۱۵

آثار نقاشی «شهاب موسوی زاده»
«نگارخانه تخت جمشید» ـ خیابان تخت جمشید، نبش بندر پهلوی شماره ۳۰ (از ۳ الی ۱۷ خرداد ماه ـ ۹ تا ۱۲ و ۴ تا ۸ بعد از ظهر)

آثار ناصر اویسی
نگارخانه شیخ ـ عباس آباد بخارست ـ خیابان هستم ـ (۹ تا ۱۲ و ۱۷ تا ۲۰)

نقاشی‌های محسن جمال
تهران گالری ـ خیابان عباس آباد ـ چهار راه قصر ـ شماره ۹ ـ طبقه چهارم (۱۷ تا ۲۰)

معماری صد ساله رم
دانشکده هنر های تزئینی ـ خیابان پهلوی ـ بالاتر از تخت جمشید (۸ تا ۱۲ و ۱۷ تا ۲۰)

آثار نقاشی گروهی
فصل هاویادها ـ خیابان تخت طاووس میرعماد ـ خیابان یازدهم. پلاک ۲۶ (۱۰ تا ۲۰).

آثار عکاسی دانشجویان دانشگاه صنعتی آریامهر
نگارخانه نقش ـ میدان کندی ـ ضلع جنوبی ـ (۱۷ تا ۲۰)

نقاشی های آزیتاغفوری
نگارخانه آزاد ـ عباس آباد ـ اندیشه ۲ـ پلاک ۷۳ـ (۱۰ تا ۱۸)

نقاشی های نصرت الله مسلمیان
شیراز ـ نگارخانه وصال.

آثار گرافیک و نگاره های آینه
نوشین و میترا فرشاد ـ نگارخانه مهرشاه ـ آپادانا ـ نبش نوبخت (۹ تا ۱۲ و ۱۶ تا ۲۰)

نقاشی های داود امدادیان
نگارخانه ایران ـ عباس آباد ـ وزراء خیابان بخارست ـ خیابان هیجدهم

آثار نقاشان امپرسیونیست
نگارخانه سولیوان ـ خیابان دانشگاه (۱۷ تا ۲۰)

آثار نقاشی کامران دیبا
نگارخانه سیحون ـ خیابان عباس آباد ـ وزراء خیابان چهارم (۱۷ تا ۲۰)

موزه

مرکز فرهنگی و هنری رضا عباسی
خیابان کورش کبیر ـ روبروی هتل بین المللی ـ (۱۰ تا ۱۲ و ۳ تا ۶) بعد از ظهر ها ـ (سه شنبه ها تعطیل است)

هنر های تزئینی
بلوار کریمخان زند ـ (۹ تا ۱۶ و ۱۵ تا ۲۰)

سلسله پهلوی
خیابان پهلوی ـ کاخ مرمر ـ (۹ تا ۱۶)

خزانه جواهرات سلطنتی
بانک مرکزی ـ (۱۵/۳۰ تا ۱۸)

موزه هنر های معاصر
خیابان امیرآباد ـ پارک فرح ـ (۱۱ تا ۲۰)

ایران باستان
خیابان قوام السلطنه ـ (۹ تا ۱۳ و ۱۵ تا ۱۸)

شهیاد آریامهر
میدان شهیاد ـ (۹ تا ۱۶)

کاخ گلستان
میدان ارک ـ (۹ تا ۱۲ و ۱۵ تا ۱۷)

هنر های ملی
میدان بهارستان ـ (۹ تا ۱۶)

فرش
امیرآباد شمالی ـ جنب پارک فرح ـ (۱۰ تا ۱۸) باستثنا روز های شنبه

تئاتر

ترس و نگبت رایش سوم
نوشته: برتولت برشت
کارگردان: ناصر یوسفی
کارگاه نمایش دانشکده هنرهای زیبا ـ دانشگاه تهران
شروع ۸ بعد از ظهر ـ جمعه ها ۵ بعد از ظهر

سی زوئه بانسی مرده است
نوشته: اتول فوگارد
کارگردان: رکن الدین خسروی
خانه نمایش ـ میدان فردوسی ـ کوچه پارس
شماره ۳۲

فیلم

«بادصبا» ـ ساخته لامورین
اثری از سینمای فرانسه ـ انجمن سینمای جوان ایران ـ پهلوی ـ سه راه آریامهر ـ خیابان بوعلی سینا شماره ۴ـ

فال فردای شما

- فروردین: با استفاده از نیروی فکر و اندیشه مشکلات را برطرف کنید و از دیگران هم یاری بخواهید.
- اردیبهشت: مدتی است مورد توجه یکی از اطرافیان خود قرار گرفته اید، به احساس این شخص پاسخ مثبت بدهید.
- خرداد: در خانه و خانواده هم آهنگی بیشتری بوجود خواهد آمد، بشرطی که شما هم قدری کوتاه بیائید.
- تیر: مسائل عاطفی و عشقی خود را با هر کس در میان نگذارید، اگر مشکلی دارید دو تائی آنرا حل و فصل کنید.
- مرداد: برای ادامه یک زندگی شیرین همراه با احترام متقابل، از تلاش و کوشش بیشتر غافل نباشید.
- شهریور: دوستان و آشنایان و همکاران شما، در زمینه های کاری با شما اشتراک مساعی، خواهند داشت.
- مهر: برای اظهار علاقه به شخص مورد نظر، روز های آینده بسیار مناسب بنظر میرسد.
- آبان: اگر قصد مسافرت طولانی دارید، قبلا کار های نیمه تمام خود را سرانجام دهید.
- آذر: شرایطی برایتان پیش آمده است که ضرورت دارد در چند روز آینده بیشتر مراقب خود باشید.
- دی: با دوستی و احتراز از بکار بردن خشونت، بهتر میتوانید خود را در دل ها جا کنید.
- بهمن: فرصت مناسبی است که با خود خلوت کنید، و به بررسی روابط خود با خانواده بپردازید.
- اسفند: نقشه ها و طرحهای روشنی را در اندیشه پی ریزی کنید و با قاطعیت دنبال هدفهای معینی بروید.

جدول

ویژه ۹۹۵۰ — ۱۲۲۷۲ عادی

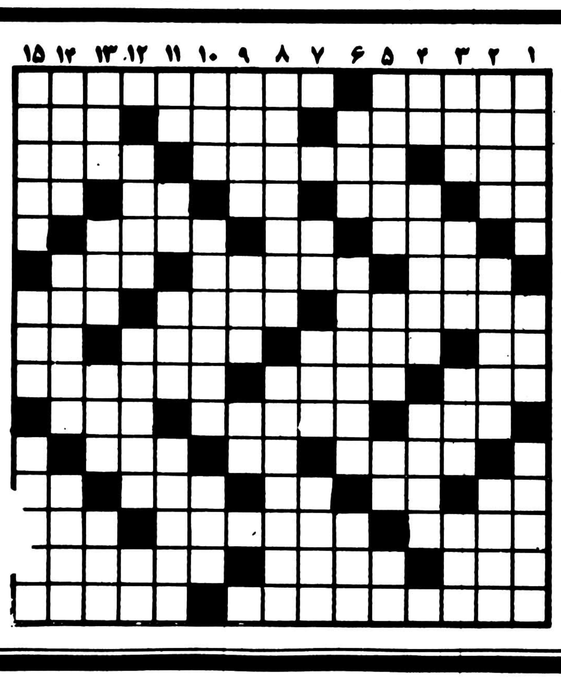

افقی: ویژه

۱ ـ همیشه به خواب پر خور رفته ـ فلزیست زرد رنگ که در هشتصد درجه حرارت ذوب میشود.
۲ ـ از جمهوریهای آسیائی ـ شهری در ایران ـ از کلمات ندا
۳ ـ تنهاست ـ یکی از امپراتوران روم که شاپور ساسانی پا بر گرده اش نهاد و بر اسب نشست ـ اسلام اورده
۴ ـ شراب برنج ـ اصطلاحی در موسیقی ـ وقت و لحظه ـ یال اسب ـ ضمیر مفرد
۵ ـ اسب ـ از آلات طرب ـ مال مردم به یغما میبرد
۶ ـ دانشکده ایست ـ تخته بزرگ و کلفت ـ همیشه کوک نیست
۷ ـ از بنادر کشور انگلستان ـ هم آنرا می پردازند و هم می سنجند ـ هرزه
۸ ـ شراب فرنگی ـ ندادهنده از غیب ـ گاهی از ترس بر اندام می افتد ـ عزیز عرب
۹ ـ عسل ـ دوست بی ریائی است ـ کشوریکه حق وتو دارد
۱۰ ـ می کشند تا از کار دیگر مطلع شوند ـ دریائی در کره ماه ـ رنگ بی جلا
۱۱ ـ سرود باران می خواند! ـ مخترع تلفن ـ سرحال نیست
۱۲ ـ اش ـ صنم ـ از ویتامین ها ـ انباشته کردن چیزی بر روی هم ـ به زیارت خانه خدا رفتن
۱۳ ـ پارچه نفیسی است ـ خویشاوندی ـ همیشه ناگهانی امده
۱۴ ـ پنیر تازه ـ راه راست رفتن ـ یکی از کشور های افریقائی
۱۵ ـ دزدیده به حرف کسی گوش کردن ـ بچه پلنگ

عمودی: ویژه

۱ ـ مباشر و کلانتر است ـ هستی و وجود ـ گرفتار شده
۲ ـ زشت تر ـ زمانی وسیله روشنائی بود ـ کالا و مال التجاره
۳ ـ اجاق کور در آرزوی آنست ـ مرتجع معروف ـ خجالت ـ دفعه و مرتبه
۴ ـ شما در زبان فرانسوی ـ شرم و حیا در وجودش نیست ـ خانه محقر
۵ ـ ضربه ای در والیبال ـ مرزبان پاشیده بهم ـ اسب ترکی ـ علامت مفعول صریح
۶ ـ اندازه دو دست وقتی به طرفین باز باشد ـ گشودن ـ تمرین
۷ ـ نقطه و خال ـ چراغ دریائی ـ زباله کس
۸ ـ لباسی برای خانم ـ تخم بشر را روی زمین کاشت
۹ ـ علامت صفت عالی ـ خوردن در لفظ عرب ـ گل بتونه
۱۰ ـ قسمت سکسی پا ـ تیغ به دست دارد اماخون نمی ریزد ـ پرنده خوش خرام
۱۱ ـ قورباغه ـ حرف همراهی ـ پراکنده شدن سپاه ـ گاهی دست چنین میشود!
۱۲ ـ خدا پرست نیست ـ نام ستاره مشتری ـ تلخ
۱۳ ـ نا امیدی ـ بند است و به دست و پا می افتد ـ نوعی مو باشد ـ ازاجسام مفرده که خاصیتی شبیه کلر دارد
۱۴ ـ نوعی خانه است ـ بدبختی ـ برای از دنیا رفتگان می پزند
۱۵ ـ در کارش معذور است ـ مرغ سعادت ـ هم جنس بودن.

افقی: عادی

۱ ـ دنیا دار بیسه می کند تا ثروتمند شود ـ از نویسندگان معروف ایران که بعد از مرگش بیشتر به شهرت رسید.
۲ ـ راه بزرگ ـ از لوازم آرایش خانمها ـ روی بنا
۳ ـ یقه ایکه از مد افتاد ـ جسم انتظار کاکل زریست ـ صدمه و جسم رخم
۴ ـ حرف صریح ـ فرض است و به گردن بدهکار ـ در راه عزیزان میدهند ـ در آن سراب است ـ توانائی
۵ ـ هفت تا که سود برایش سفره ای می چینند ـ شانه ـ از گلهای خوشبو
۶ ـ شهری قدیمی در آسیا ـ مهره ای در شطرنج ـ امر به امدن
۷ ـ پیازی برای نگهداری ـ مرد هرگز نزده ـ وقت و زمان معین
۸ ـ ضمیر جمع ـ راه راست یافته ـ از آلات طرب ـ از موجودات خیالی
۹ ـ کاسه چینی بر میدارد ـ هنوز کال است ـ در صورت بجوئید
۱۰ ـ مرغ سعادت ـ از تیم های فوتبال وطن ـ عضوی در درون
۱۱ ـ رنگ مایل به سیاهی ـ کجاست ـ به کار بنا هم می اید
۱۲ ـ قورباغه ـ اساره به دور ـ علامت مفعول صریح ـ سازمانی که به دخالت در انتخابات آمریکا متهم شده بود ـ پسوند مانند
۱۳ ـ اگر در دل همه باشد نیکوست ـ گاهی تا به حشر لنگ میشود ـ قطره قطره به بدن بیمار میرود
۱۴ ـ نی باریک ـ لباس خانم ـ از الماسهای بی همتا
۱۵ ـ فلز هواپیما ـ فراهم و مهیا شده

عمودی: عادی

۱ ـ ازانواع ضمیر است ـ از پیامبری پیروی می کنند ـ با قدرت است
۲ ـ پول کشور المان ـ در کنار گلدسته ساخته اند ـ بهتر از جمال است
۳ ـ از سر نادانی کاری کردن ـ فلز گلوله ـ یاری و مساعدت ـ رنگی در زبان انگلیسی
۴ ـ واحدی در سطح ـ به گرد خانه کشیده اند ـ بر قرار و معمور
۵ ـ مهریه عروس خانم ـ قسمت سکسی پا ـ شراب فرنگی ـ ماهی در سال
۶ ـ ازکلمات تنبیه ـ حادثه و ماجرا ـ معدن
۷ ـ چه کس ـ مته برقی ـ نوعی بازی با ورق
۸ ـ شهری در ایران ـ زمانی سیاستمداریکه اندونزی بود
۹ ـ زادگاه و سرزمین ـ بر سرش جان می بازند ـ ضمیر مفرد
۱۰ ـ سالهاست مصنوعیش جاسوسی می کند ـ دل رحم است ـ نوعی کیسه است
۱۱ ـ دانه خوشبو ـ انکر الاصوات ـ مثل و مانند ـ درویش و فقیر
۱۲ ـ از موجودات تک یاخته‌ای ـ فرس درویشان ـ اراده
۱۳ ـ علاقه والفت ـ حرفی در زبان فارسی ـ طایفه وعشیره ـ مجلسی است
۱۴ ـ سمت راست ـ جای کار کردن است ـ همه کشور ها ملیس را دارند
۱۵ ـ درخشان ـ دام ـ شهری در عراق.

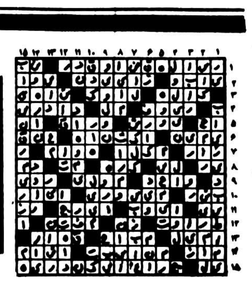

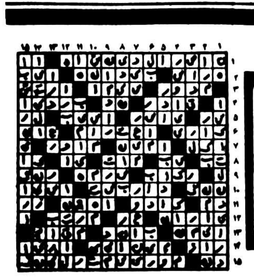

حل جدول های شماره قبل

درب گاراژهای پیش ساخته
به ابعاد مختلف، آماده تحویل

با نصب درب گاراژ خودکار آگوجرج دیگر احتیاج به پیاده شدن از اتومبیل در موقع برف و باران و باد نخواهید داشت. این وسیله ایمنی در برابر سرما و گرما بسیار مقاوم است. ساخت کارخانه آرن جرج با دستگاه هدایت از دورساخت کارخانه بوش آلمان BOSCH
نماینده انحصاری شرکت آگوجرج خیابان آمل پلاک ۱۲۴ تلفن ۷۶۲۰۴۱

مجله جوانان
دوشنبه‌ها منتشر میشود

از ۱۰ تیر
هرپنجشنبه
با ۷۴۷ پان آمریکن
بدون توقف
به رم وسپس
نیویورک

حرکت از تهران	۱۰/۱۵
ورود به رم	۱۲/۱۵
ورود به نیویورک	۱۶/۳۰

از دهم تیرماه ۲۵۳۷ پرواز ۱۱۱ مستقیما" به نیویورک با هواپیمای ۷۴۷ انجام میگیرد. پنجشنبه‌ها میتوانید با پرواز بدون توقف ما به رم و سپس به نیویورک بروید.
راحتی شما در پرواز با ۷۴۷ پان آمریکن طوری تامین شده که میتوانید پاهای خود را دراز کنید و در داخل هواپیما باآسودگی قدم بزنید همچنین به یکی از ۸ برنامه موسیقی که برای‌شما پخش میشود گوش کنید و یا میتوانید یکی از دو فیلم برجسته سینمائی را با (مختصر وجهی) انتخاب و تماشا کنید.
در درجه توریستی هواپیمای ۷۴۷ سه منوی مختلف در اختیار شما میباشد و در درجه ۱ غذایتان را میتوانید با رزرو قبلی در سالن پذیرائی که منحصر به پان آمریکن است میل نمائید.
و مسلما" از تجربیات و خدمات همکاران مجرب پان آمریکن برخوردار خواهید شد.
هر روز دوبار به نیویورک با هواپیمای ۷۴۷ پان آمریکن.
از آژانسهای مسافرتی بخواهید.
PAN AM
امتیاز همکاران پان آمریکن
تجربه آنهاست

تلویزیون

توجه: برنامه های زیر از سوی رادیو تلویزیون در اختیار ما قرار گرفته و روزنامه اطلاعات هیچگونه مسئولیتی در تغییرات احتمالی برنامه‌ها ندارد.

شنبه

سیمای ایران

۱۸:۰۰ اخبار
۱۸:۰۵ کودکان
۱۹:۰۰ دراستان ما
۱۹:۱۵ اصل نهم انقلاب
۱۹:۲۵ خانواده ـ خودت باش
۱۹:۵۵ میان پرده
۲۰:۰۰ مسابقه از هامون تا ارس
۲۰:۳۰ اخبار + دنیای خبر اخبار ورزشی
۲۱:۱۵ صمیمانه
۲۱:۳۰ مستند ایرانی ـ دستها و نقشها
۲۲:۰۰ کتاب برای همه
۲۲:۱۰ جستجو ـ پرواز به دور دستها
۲۳:۰۰ پخش مستقیم مسابقه فوتبال ـ مسابقه رده بندی تیم های سوم و چهارم

تلویزیون دوم

۱۹:۰۰ اخبار
۱۹:۱۰ کارتون
۱۹:۲۰ داستانهای قشنگ
۱۹:۲۵ انسان، حیوان، طبیعت
۲۰:۳۰ این سووان سوی زمان
۲۱:۳۰ اخبار
۲۲:۰۰ فستیوال فیلم های کلاسیک

تلویزیون بین المللی

۱۶:۰۰ خلاصه اخبار
۱۶:۰۵ کارتون
۱۶:۳۰ خیابان سه سامی
۱۷:۲۵ رابین هوددشانی
۱۷:۴۵ سی جان و کلن
۱۸:۱۰ کابوی ها
۱۸:۳۰ اخبار
۱۸:۵۵ نقاشان بزرگ
۱۹/۳۰ داستان پلیس
۲۰:۱۰ فیلم سینمائی
۲۲:۰۰ اخبار
۲۲:۱۵ صحبت شهر
۲۲:۴۵ بارنابی جونز

یکشنبه

سیمای ایران

۱۸:۰۰ اخبار
۱۸:۰۵ کودکان
۱۹:۰۰ در استان ما
۱۹:۱۵ یوگا برای همه
۱۹:۲۵ جیمی استوارت
۱۹:۵۵ میان پرده
۲۰:۰۰ دانش
۲۰:۳۰ اخبار + دنیای خبر اخبار ورزشی
۲۱:۱۵ صمیمانه
۲۱:۳۰ زندگی شیرین
۲۲:۰۰ ترانه های ایرانی
۲۲:۱۰ بارتا ـ ادای پلیس
۲۳:۰۰ پخش مستقیم مراسم اختتام فوتبال (دیدار نهایی)

تلویزیون دوم

۱۹:۰۰ اخبار
۱۹:۱۰ سفرهای گالیور
۱۹:۴۰ فصل جشنواره ها
۲۰:۳۰ لئوناردوداوینچی (قسمت اول)
۲۱:۳۰ اخبار
۲۲:۰۰ اروپا در قرن بیستم (جامه مشقت)
۲۳:۰۰ ادبیات جهان

تلویزیون بین المللی

۱۵:۵۵ اعلام برنامه
۱۶:۰۰ خلاصه اخبار
۱۶:۰۵ باناناسپلیتز
۱۶:۳۰ زیگموند و هیولای دریائی
۱۶:۵۵ دره دانیاسورها
۱۷:۲۱ زورو
۱۷:۴۵ جوسی و پوسی کت
۱۸:۰۵ تپله مرمری آبی رنگ
۱۸:۳۰ اخبار
۱۹:۰۰ سایه خواهر
۱۹:۵۵ فوتبال
۲۱:۳۵ مردخانه
۲۲:۰۰ اخبار
۲۲:۱۵ فیلم سینمائی «خانه وحشت»

از امروز، پخش برنامه های جدید رادیو تلویزیون ۲ آغاز می شود

تابستان «تمدن» را رنگی ببینید

ایرج گرگین مدیر رادیو تلویزیون ۲

رادیو تلویزیون دو برای فصل تابستان تغییراتی در برنامه های خود ایجاد کرده است که از امروز (شنبه سوم تیرماه) نمایش برنامه های تابستانی را این کانال آغاز می کند. تغییراتی که در برنامه های رادیو ۲ داده میشود در طول تابستان تدریجی خواهد بود. از روز شنبه برنامه صبح بخیر ایران بمدت ۳ ساعت از ۶/۳۰ تا ۹/۳۰ بامداد پخش میشود. مجری و گرداننده «برنامه دکتر مهرداد فخیمی» است.

برنامه بانو از ساعت ۹/۳۰ تا ۱۰/۳۰ اجرا میشود و هما احسان تهیه کننده و مجری این برنامه است. رادیو ۲ بتدریج در طول هفته های آینده برنامه های جدید خود را جایگزین برنامه های فعلی خواهد کرد.

تلویزیون ۲ نیز در طول تابستان نمایش برنامه های جدید خود را آغاز خواهد کرد.

برنامه های جدید عبارتند از:

تابستان

برنامه ویژه‌ای که در ان مسائل مربوط به فصل گرما مطرح میشود.

این برنامه را «پرویز کاردان» در ۱۴ قسمت تهیه می کند. برنامه تابستان چهارشنبه ها ساعت ۲۲ بمدت یکساعت پخش خواهد شد.

فصل جشنواره ها

برنامه‌ای است درباره جشنواره های تابستانی (طوس، جشن هنر...) این برنامه یکشنب ها ساعت ۴۰ ـ ۱۹ دقیقه پخش خواهد شد.

دوست مشترک ما

مجموعه‌ای است در ۷ قسمت بر اساس اثر معروف چارلز دیکنز نویسنده مشهور انگلیسی

«نیکولز»

مجموعه جدید وسترنی است، درباره تغییر وضع اجتماعی غرب امریکا که در آن «جیمز گارنر» بازی دارد.

«ادبیات جهان»

دوره جدیدی است ازاین برنامه که به بررسی، اثار نویسندگان معتبر در عرصه‌ی ادبیات جهان میپردازدز

این برنامه یکشنبه ها ساعت ۲۳ نمایش داده خواهد شد

دنیای پر تحرک

دوره‌ی جدیدی است از مجموعه‌ی مستند دنیا پر تحرک که به بررسی شگفتی های مناطق گوناگون جهان می پردازد.

پخش مجدد مجموعه‌ی لئوناردو داوینچی

تلویزیون ۲ همچنین در طول تابستان برخی از برنامه های پر طرفدار فرهنگی مدرن را مجددا بنمایش میگذارد. از جمله این برنامه ها مجموعه پر ارزش «لئوناردو داوینچی» است. این مجموعه در نخستین هفته های آغاز کار تلویزین ۲ در زمانی پخش میشد که امکان دیدن ان برای جوانان و نوجوانان میسر نبود به تقاضای بسیاری از تماشاگران، این مجموعه «لئوناردو داوینچی» در نخستین ساعتهای شب پخش خواهد شد.

(یکشنبه ها ساعت ۳۰ ـ ۲۰ دقیقه) مجموعه دیگری که چند سال پیش پخش میشد و تماشای دوباره آن فرصت مغتنمی برای دوستداران هنرخواهد بود، تمدن «اثر معروف کنت کلاک» است که تماشاگران تلویزین در ایران نسخه رنگی آنرا ندیده‌اند. این برنامه در فصل تابستان یکبار دیگر از تلویزین ۲ پخش خواهد شد. البته این مجموعه رنگی نمایش داده میشود.

برنامه های معمولی تلویزیون ۲ که در هفته های اخیر بمناسبت پخش مسابقات جام جهانی فوتبال ازرانتین قطع شده بود، ازاین هفته مجددا آغاز خواهد شد: این سو و آنسوی زمان، سیمای معاصران کتابها و دیدگاهها، سفر های دور و دراز ورزش درنگاه ۲ و.... در ساعت پخش بعضی از برنامه ها نیز تغییراتی داده شده است و با پایان یافتن برخی از مجموعه ها و آغاز برنامه های جدید این تغییرات ادامه خواهد یافت.

صحنه‌ای از فیلم

غازهای وحشی

غازهای وحشی نام فیلم جدید «آندریومک لاگلن» فیلمساز آمریکایی است که در آن ریچاردبرتن راجرمور، ریچاردهریس، هاردی کروگر و استوارت گرینجر بازی دارند.

در فیلمهای وسترن این فیلمساز تاثیر آثار فورد بخوبی حس میشود. هر چند وی تابحال فیلم وسترن خوبی نساخته است ولی او و کارگردان دیگری «برت کندی» در زمینه‌ی ساختن فیلمهای وسترن شهرت دارند. فیلم غازهای وحشی جدیدترین کار آندریومک لاگلن یک فیلم جنگی است که توسط کمپانی آرتورانک دردنیا پخش میشود.

پوریای ولی پهلوان شیردل کهنه سوار

«پوریای ولی، پهلوان شیردل کهنه سوار» نام نمایشنامه‌ای است که امسال درجشن توس درفضای باز اجرا خواهد شد. این نمایشنامه را محمد هاشمی براساس متون قدیمی تنظیم کرده و خود نیز کارگردانی آنرا بعهده دارد. دراین نمایشنامه ۲۲ تن از هنرپیشگان تئاتر اصفهان از جمله غلامرضا محبی حسن شاه پسندی، احمد خوانساری، خسرو ثقفیان و اکبر دباغیان بازی دارند.

برنامه صبحگاهی و «روزنامه گویا»

برنامه‌ی روزنامه‌ی گویا که بعدازظهرها ساعت ۱۵ از «صدای ایران» پخش میشود از شنبه سوم تیرماه در خلال برنامه‌ی صبحگاهی نیز بمدت نیمساعت اجرا خواهد شد. روزنامه‌ی گویای صبح شامل بررسی بیشتر مطبوعات داخلی و برای اولین بار مطبوعات شهرستانها و همچنین مجلات روز ایران باضافه‌ی گزارشهای روزنامه ها و تیترهای روزنامه های مهم جهان خواهد بود. این برنامه ساعت ۶/۳۰ دقیقه پخش خواهد شد. نویسنده، مجری و تهیه کننده‌ی برنامه‌ی روزنامه‌ی گویا کاظم طباطبایی است.

از مهر ماه تلویزیون بین المللی رنگی میشود

تلویزیون بین المللی بزودی درطی فستیوالی تعدادی از فیلمهای آلمانی را نمایش خواهد داد. این فیلمها که با زیرنویس انگلیسی نمایش داده میشوند از میان آثار برگزیده‌ی سینمای آلمان انتخاب شده‌اند. در واقع این برنامه مروری است بر تاریخ سینمای آلمان از ابتدا تاحال که چند فیلم از ساخته های درخشان «فرتیزلانگ» فیلمساز خوب آلمانی نیز دراین برنامه نمایش داده میشود. علاوه براین فستیوال تلویزیون بین المللی تغییراتی در برنامه های جدید ایجاد خواهد کرد

واین تغییرات شامل ساعات پخش برنامه ها و نمایش چند سریال تازه و فیلمهای سینمایی جدید خواهد بود با این تغییرات که از چند هفته‌ی دیگر صورت می گیرد تلویزیون بین المللی بر ساعات پخش برنامه های خود خواهد افزود. به این صورت برنامه های تلویزیون بین المللی از دو کانال دیگر دیرتر پایان خواهد یافت. همچنین از مهرماه امسال تلویزیون بین المللی برنامه ها را بصورت رنگی پخش خواهد کرد

«برباد رفته» در تلویزیون

تلویزیون سی، بی، اس فیلم مشهور برباد رفته را برای نمایش در تلویزیون بمبلغ ۳۵ میلیون دلار خریداری کرده است و این گرانترین مبلغی است که تابحال تلویزیون برای نمایش یک فیلم سینمایی مشهور پرداخته است. تا پیش ازاین ۸۰۰ هزار دلار بالاترین مبلغی بود که برای دوبار نمایش فیلم بن هور در تلویزیون پرداخت شده بود. «برباد رفته» که از داستان مارگارت میچل اقتباس شده یکی از معروفترین فیلمهای سینمایی دنیاست «برباد رفته» درسال ۱۹۳۹ جایزه‌ی اسکار بهترین فیلم بهترین کارگردان (ویکتورفلمینگ) و بهترین هنرپیشه زن (ویویان لی) و بهترین بازیگر مرد درجه‌ی دوم را گرفته است. کلارک گیبل، ویویان لی، لسلی هوارد، واولیویا در هاویلند دراین فیلم بازی دارند. ضمنا در راهروهای تلویزیون ۲ شایع شده است که ایرج گرگین در سفر اخیر خود تعدادی از فیلمهای مشهور قدیمی را برای نمایش در تلویزیون خریداری کرده است که دراین میان بیشتر صحبت نمایش فیلمهای برباد رفته وجنگ و صلح روسی در تلویزیون است. جنگ صلح را سرگی پاندار چوک با اقتباس از داستان لئون تولستوی کارگردانی کرده است. این فیلم بمدت ۶ ساعت تهیه شده است

شهر مرزی

امشب ساعت ۲۲ تلویزیون ۲

کارگردان: آرکین، آل مایو

هنرپیشگان: پل مونی

بت دیویس

«جانیتورامیرز» مردی که کودکی مشقت باری را گذرانیده، با زحمت فراوان تحصیلات دوران دانشگاه در رشته وکالت را به پایان می رساند. پس از شروع به کار با موانعی روبرو می شود. بهمین دلیل بعد از مدتها بیکاری تصمیم می گیرد که پولدار شود و بی اعتنائی های دادگاه را تلافی کند. پس از مدتها با شخصی بنام «چارلی اوراک» اشنا می شود. زن چارلی، «ماری اوراک»، عاشق او می شود و به خاطر نزدیک شدن به «جانی»، وسایلی فراهم می آورد و شوهر خود را می کشد و این واقعه را اتفاقی قلمداد می کند. پس از مدتی که «جانی» کار خود را توسعه می دهد، در شب جشن افتتاحیه کاباره جدید، با دختری که زمانی موکل او بوده، برخورد می کند. و سعی می کند رابطه ی نزدیکتری با او ایجاد کند.

«ماری» از این موضوع ناراحت میشود و نزد پلیس میرود و....

***

«پل مونی» بازیگر این فیلم یکی از هنرپیشگان مشهور قدیمی است. این هنرپیشه بخاطر بازی در فیلم «داستان لونی پاستور» برنده ی جایزه ی اسکار شده است. فیلم «شهر مرزی» اگر اعتباری دارد بخاطر حضور پل مونی،

بت دیویس چهره های مشهور سینمای کلاسیک است. کارگردانی فیلم آرکین. آل مایو فیلمساز ناشناسی است.

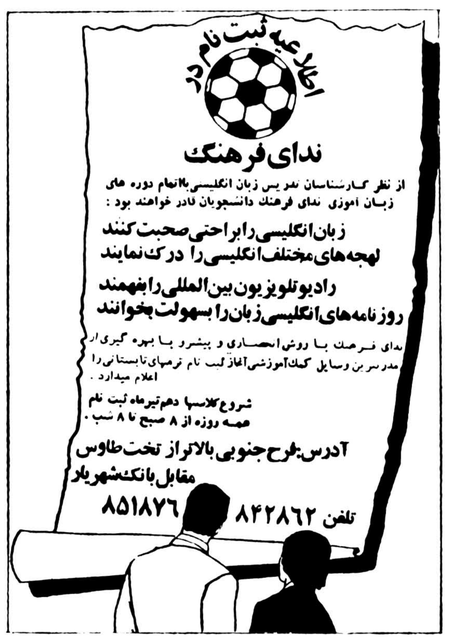

دوم تیرماه ۲۵۳۷

آغاز زندگی رادیو تهران

صدای رادیو تهران فقط از طریق اف ام FM

مسابقات جهانی فوتبال جام

آرژانتین

را ازتلویزیون رنگی

بلر

زنده‌ترتماشا کنید

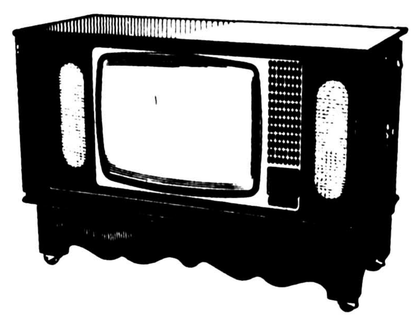

تلویزیون بلر جام جهان نما

آگهی تشکیل مجمع عمومی عادی سالیانه صاحبان سهام شرکت لوله و ماشین سازی ایران ـ سهامی عام

برطبق صورتجلسه شماره ۲ مورخ ۳۷/۳/۲۰ هیئت مدیره شرکت، جلسه مجمع عمومی عادی سالیانه صاحبان سهام شرکت لوله و ماشین سازی ایران ـ سهامی عام برابر مقررات اساسنامه در تاریخ روز دوشنبه ۲۵۳۷/۴/۲۶ ساعت ۱۰ صبح در محل شرکت (واقع در جاده دماوند تهران پارس جنب خیابان ۱۱۳) تشکیل خواهد شد.

از کلیه صاحبان سهام شرکت که حداقل دارای پنج سهم باشند دعوت میشود که در جلسه مجمع عمومی (شخصا و یا با معرفی نماینده بطور کتبی) حضور بهمرسانند، دستور جلسه مجمع عمومی بشرح زیر است.

۱ـ رسیدگی و تصویب ترازنامه و صورتحسابهای مربوطه و حساب سود و زیان دوره مالی ۲۵۳۶ شرکت پس از استماع گزارشات هیئت مدیره و بازرس قانونی شرکت.
۲ـ تعیین و تصویب سود خالص دوره مالی ۲۵۳۶ شرکت و ترتیب تقسیم آن.
۳ـ شور و تصمیم در مورد پیشنهاد هیئت مدیره راجع بخط‌مشی و برنامه عمل سال آتی شرکت.
۴ـ انتخاب یکنفر بازرس اصلی و یکنفر بازرس علی‌البدل برابر ماده ۶۱ اساسنامه بمدت یکسال.
۵ـ تعیین روزنامه کثیرالانتشار برای درج آگهی ها و اطلاعیه های شرکت.

رئیس هیئت مدیره و مدیرعامل شرکت لوله و ماشین سازی ایران ـ سهامی عام
مهندس داود رجبی

۱ـ۷۱۹۴

ششمین فستیوال تابستانی

باهتمام:

کانون پرورش فکری کودکان ونوجوانان

اول تیر تا ۲۸ مرداد ۲۵۳۷

اجرای

فیلم، موسیقی، تئاتر، رقصهای ملی بلغارستان، باله، کر، کارگاه تئاتر عروسکی،

محل اجراء.

پارک نیاوران پارک جمشید یه پارک فرح

ساعت شروع ۹ بعداز ظهر.

شنبه‌ها تعطیل است. قیمت بلیط ۵۰ ریال

شنبه‌ها دنیای ورزش

برزیل ـ ایتالیا در دیدار رده‌بندی

نه پرشکوه‌چون ۸ سال قبل!

ایتالیا ـ برزیل ولی نه‌مثل۸ سال قبل پرشورو هیجان انگیز ، دو تیم‌مدعی برای عنوان‌سوم که امشب دراستادیوم «ریو‌ریلات» رودر رو قرار می گیرندنه آن مهره های بزرگ گذشته را در خدمت دارند و نه آن شور و هیجان را ۸ سال قبل در « ازتک» بازی سرنوشت جام ۷۰ را این ۲تیم برگزار کردند ، ایتالیا ۱ـ۴ مغلوب شد ولی بازی سرشاراز تحرک و طراوت بود .

پله ـ جرسون ـ جرزینهو ـ کارلوس آلبرتو گل‌های برزیل را یکی از یکی زیباتر به ثمر رساندند و زمانی کـه جرزینهو گل سوم را بدست آورد در «آزتک» سجده کرد. صحنه‌ای که سال های دراز به یادگار خواهد ماند .

تنها گل ایتالیا را « بوئین‌سینا» بثمر رساند ولی ازتیم سال ۷۰ برزیل تنها یادگار باقی ماند « ریوملینو» است کـه طول این دیدار ها چهره های درخشان و آماده نداشتو امشب شاید جای «دیرسیو» را در تیم بگیرد .

از تیم ایتالیا نیز هیچ یادگاری بجانیست ، یعنی‌هیچکدام از مهره های امروز ایتالیا در تیم سال ۱۹۷۰ جای نداشتند با این همه ایتالیا طول این دیدار ها چهره‌ای مقتدرو توانا ارائه کرد ، چهره‌ای که سزاوار حضور در فینال و طی‌فتح نام خود را میدانست .

سرداران ساحل لاجوردی ،در طول سه‌دیداربرگزاری دور نخست با ۳ پیروزی در گروه اول به مقام اول‌رسیدند.

کارنامه ایتالیا

پیروزی ۲ـ۱ بر فرانسه ، ۳ـ۱ بر مجارستان و ۱ـ۰ بر آرژانتین این تیم را با ۶ امتیاز از سه دیدار ۶ گل زدەو ۲گل خورده در صدر قرار داد .

ولی حالا فاتح آرژانتین باید برای بازی‌رده بندی‌مقابل برزیل قرار گیرد در حالی که آرژانتین مغلوب ایتالیا دردور نخست به عنوان فینالیست در بازی‌پایانی جام حضورخواهد داشت .

عنوان نخست گروه اول ایتالیا را با تیم های اتریش فاتح گروه سوم و آلمان ـ هلند تیم های دوم گروه دوم چهارم در گروه «الف» قرار داد .

ایتالیا در مرحله دوم ابتدا برابر آلمان بدون گل‌مساوی شد بعد اتریش را ۱ـ۰ شکست دادو سرانجام‌برابر هلند۱ـ۲ مغلوب شد و این شکست شانس حضور در فینال را از مردان جام گرفت .

« انزو‌بیرزوت » مربی ایتالیا عامل شماره یک‌شکست‌تیم خود را داور اسپانیائی دیدار با هلند میداند و گذشته‌ازآن هلندی ها را به یک بازی‌خشونت آمیز متهم‌میکند ولی‌حقیقت این است که ایتالیا بعد از گل زودرس خود در دقیقه ۲۰که بوسیله « روبرتو بنگا» و به عبارتی بوسیله «براند» مدافع هلندی بثمر رسید ، ناخودآگاه چهره دفاعی گرفت .

برزیل برعکس ایتالیا

و این همان آرزوئی بود که هلند حتی با از دست دادن ۲ گل حاضر بود بدست آورد ، چرا که در این‌چهره ویلهم برانده‌آری‌هان ، «دینوزوف» دروازه‌بان ۳۶ ساله ایتالیا را چنان به چهار میخ کشیدند که فوتبال ایتالیا سال های درازی فراموش نخواهد کرد .

دروازه ایتالیا ۲بار در دقایق ۵۳ و ۷۶ سقوط کرد و این برای حضور در فینال کافی‌بود واز دقیقه ۷۶ بـه‌بعد دیگر چهره هلند را با آن اشتها و جنگندگی در میدان ندیدیم ، چرا که بازی فینال نیازبه‌سلامت سالقا داشت.

به این ترتیب ایتالیا بایکی از بهترین تیمهای چندساله اخیر نتوانست فینالیست باشد ، تیمی که در آغاز مفسرین فراوانی آنرا نامزد فتحجام یازدهم کرده بودند .

ولی برزیل درست عکس ایتالیا حرکت کرد ، در دور نخست چهره‌ای تاسف باردادت ، لرزان و نامطمئن تا آنجا که در فاصله یك روز به بازیهای دور دوم یعنی آخرین‌دیدار دور نخست روی «لبه» تیغ گروهی حتی شانس حضور در مرحله بعدرا به این تیم نمیدادند و این حادثه چنان اوج‌گرفت که در برزیل مردم پیکره‌پارچه‌ای «کلودیو‌کوتینهو» را به آتش کشیدند و کنفدراسیون ورزشهای برزیل‌دستورات‌تازه‌ای برای مربی فرستاد.

به‌این ترتیب عملا «کوتینهو» مجری دستورات شد ، نه‌یك مربی مقتدر که تا دیروز بود !

برزیل در گروه سوم ابتدا باسوئد ۱ـ۱ مساوی شد بعد همین مساوی را بدون گل برابر اسپانیا تکرار کردولی در بازی سوم معجزه مردی بنام «رینالدو» باگلی که دردقیقه ۴۵ بثمر رساند با پیروزی براتریش به‌دور دوم قدم گذارد.

در این دور با پرولهستان و آرژانتین همگروه بود ، پیروزی ۳ـ۰ برابرو و مساوی بدون گل با آرژانتین این تیم را صاحب ۳ امتیاز کرد و در بازی پایانی گروه باپیروزی ۳ـ۱ برلهستان نامزد حضور در فینال شد .

تردید برای پیروزی آرژانتین

ولی آرژانتین ـ‌برو بازی خود را با نتیجه ۶ـ۰ به‌پایان رساندند ، نتیجه‌ای که تردید فراوان برای «قبانی» بوجود آورد و بهرحال سبب شد که برزیل در جام ۷۸ قربانی یك «قبانی»ناجوانمردانه شود .

به‌این ترتیب امشب در «ریوریلات» شاهد دیدار دوتیمی هستیم که ۸ سال قبل فینال مکزیك را برگزار کردندولی نه از آن مردان یادگاری مانده نه از آن هیجان‌نشانی.

چرا که این‌هردو احساس میکنند شانس حضور در بازی فینال را روی حوادث از دست داده‌اند ، با اینهمه‌بازی ایتالیا ـ برزیل همیشه دیداری تماشائی و هیجان‌انگیز بود، تحت‌تاثیر این واقعیت منهای عنوان دوتیم حتی برای نمایش فوتبال خود نمایشی دلپذیر خواهند داشت .

فوتبال جام تخت جمشید ـ روز پنجم

گردش دوباره چرخهای جام باکندی آغاز شد!

دارائی۲بار سنگرقهرمان را به سقوط کشاند

جام تخت‌جمشید حرکت دوباره خود را آغاز کرد ضمن اینکه معلوم بود که توقف طولانی و تعطیل بی‌ثمر جام تخت جمشید سبب شده است که‌چرخ‌همه‌ی تیمها زنك بزندوعلی‌رغم تعداد گل، که میتواند بظاهر خشنود کننده باشد ونتیجه‌ی ضعف مدافعان بود ـ هیچ‌تیمی آنطور که باید سرحال وآماده بنظر نرسید .

ملی‌پوشها خسته و دیگران‌ناهم‌آهنك بودند ، اگرچه‌در هرتیم مردان باتجربه وجوانهای قلدرکم نبودند،اما قضیه فرق نمیکرد، نه از تجربه ها سود کافی حاصل بود و نه ازجوانی‌ها تحرك شادابی کافی بچشم میخورد .

و رویهمرفته، بقول یکی از دوستان، در این‌روزفوتبالی را شاهد بودیم که اغلب شبیه بعضی از صحنه‌های تکراری مسابقه‌های فوتبال در تلویزیون ، باحرکت آهسته بنمایش درآمده بود .

تنها یکی دو تیم، چون ذوب‌آهن و دارایی بودند که میشود گفت به‌لطف مربیان آگاه خود و تمرینات نسبتا خوب و جوانان پراشتیاق ، هم نتیجه‌ی خوبی گرفتند هم‌خوب‌ظاهر شدند .

باید افزود که ملوان و تاج ،پس‌ازآن دیدار جام‌حذفی که‌منجر به‌پیروزی تاج شد، دراین ملاقات دوباره میتوانستند هیجانی زایدالوصف بوجود آورند که باران شدید و زمین لغزنده اجازه نداد که هر دوتیم بازی خوب وسریعی ارائه دهند و از موقعیتهایی که اندك نبودند،بهره‌بگیرند .

بهرحال ، ذوب‌آهن بایك پیروزی شیرین به‌یکه تازی خود ادامه میدهد ، در حالیکه شهباز وماشین سازی رابدنبال خود دارد .

پرسپولیس ، تراکتورسازی ونیرو در ردیف سوم قدم میزنند و تاج و پاس و نفت،باهمه بزرگی بعد از اینها قرار میگیرند .

تا پایان روز پنجم بانکی ها و ابومسلمی ها هنوز طعم پیروزی را نچشیده‌اند و در همین روز دارایی و نیرو برای نخستین پیروزی خود جشن گرفتند .

نیرو ۱ـ هما صفر

نیرو که بتازگی از سفر به‌مجارستان بازگشته ، باتنها کلی‌که روی تنها موقعیت خودروی دروازه تیم تهرانی بدست آورد ، توانست همارا از پای درآورد . باخت ۱ـ۰ هما درخانه، درست تکرار همان نتیجه دیدار سال پیش دو تیم در تهران بود .

هما شاید در ادامه راه در این فصل بجز ناصر نورائی گلزن ملی‌پوش خود ، دوملی پوش دیگر نایب‌آقاو خورشیدی را نداشته باشد . چون اولی برای ادامه تحصیل در راه‌سفر به‌انگلیس است و دومی هنوز دربنه آسیب دیدگی زانو .اما این تیم که چند سال پیش بدلیل سرعت و موجودیت قسمی دلپذیرش، محبوبیتی ویژه در بین تماشاگران تهرانی بدست آورده بود، می‌تواند حداقل برای دست‌یابی مجددبه خصوصیت گذشته خود تلاش کند . همان موجودیتی که ستاره ها درآن کمترین نقش را داشتند و بود و نبود یکی دو مهره‌شاخص، کوچکترین تاثیری در کیفیت کارتیم در میدان نداشت .

دارائی ـ پاس

به همان اندازه که هماو نیرو ، اولین دیدار روز پنجم را سرد و کسل کننده انجام دادند، بازی‌پاس‌ودارائی،دیدنی، پرهیجان ودلچسب بود. این دیدار را دارائی برد . چون‌آماده‌تر و هماهنك‌تر از حریف بود و تفاوت دیگرش باپاس اینکـه پراشتهاتر بازی را آغاز ودنبال کرد .

اما علیرغم شکست پاس حقیقت دلپذیری را در همین دیدار به‌ثبوت رسانید . پاس نشان دادکه اگر مربی تیم جسارت جایگزینی و میدان دادن به جوانان را داشته باشد، هرگز در بند و اسارت « ستاره سالاری» در تیم محبوس نخواهد شد .

پاس باوجود بیانداشتن خاطره تلخ دو دیدار فصل‌پیش خود با دارائی که از ۴ امتیاز ممکن، بدلیل‌یك شکست ویك مساوی، بیش‌از یك امتیاز نصیب نبرد، برای رویاروئی با این حریف دست به‌ترکیب جوان شده خود در هفته های اخیر و جامهای حذفی نزد. در حالیکه ملی پوشان بازگشته از سفر، آماده خدمت بودند و چه بسا حضور زوج کازرانی ـ هوشنگی در قلب دفاع می‌توانست مانع از ۲ گل دارائی شود و یاری فرکی به دیگر مهاجمان تیم، حتی احتمالا گل‌پیروزی را هم به پاس هدیه میکرد .

تراکتور سازی ـ ابومسلم

حوادث بازی روز پنجشنبه در تبریز که منجر بـه تساوی ۱ـ۱ تراکتور سازی در برابر میهمان مشهدی‌اش ، ابومسلم ، گردید ، نمایشگر نزول قدرت بدنی تیم تبریزی است ! گویا سفر ۵۲ روزه این تیم در مدت وقفه جام بـه اروپا ،اگربرای‌مردان‌فکری توام با تجربه های‌گرانبها‌بود،اما بدلیل‌طو لانی‌بودن‌سفرو تعدادمنزلگاه،منجربه خستگی‌و کاهش قدرت بدنی و مقاومت این تیم نیز شده است .

تراکتورسازان در برابر ابومسلم و در ۲نیمه بازی ، تقریبا ۲ چهره متفاوت عرضه کردند .مقتدر ، مهاجم و مقاوم در وقت اول ، کم ثمر ، محتاط و خسته در نیمه دوم .

بهمین دلیل ، میزبانان تبریزی در نیمه اول‌و خیلی‌زود صاحب گل برتری شده واگرگل‌های بیشتر نصیب نبردند ، دلیلش پایداری و استواری خوب مدافعان ابومسلم بود.

شهباز ـ بانك ملی

شهباز با مربی جدید فرانتس فان مالکوم هلندی بـه میدان بانکی ها آمد . بدون عادلخانی ، قاسمپور و بشکار که میتوانستند چرخ های این تیم را سریعتر از اینکه دیدیم بچرخانند .

رویهمرفته شهبازی ها کمی خوش شانس‌هم بودند . شاید هم خوشفکرتر و فرصت طلب تر و گرنه بانکی هاغالبا در اطراف دروازه شهباز حضور داشتند و این نزدیکی چهره‌ی‌برتر و مهاجمتری را به بانک میداد .

برخلاف تصور ، خط دفاع بانک قادر نبود دیوار مطمئنی جلو شهباز بسازد.ناهماهنگی سبب شده بود کـه شهباز در فضای بازتری به دروازه بانک نزدیك شود .که‌اگر غلامحسین مظلومی یار آسیب دیده شهباز ـ که هنوز هم‌از درگیری و شوت زدن می‌هراسد ـ قادر بود از آنها نتیجه بگیرد رقم گل های شهباز به ۴ هم میرسید .

او دوبار در درون محوطه پنالتی ، به تنهایی‌دروازه‌بان بانک را پیش رو داشت که تردید و ترس او را از گلزدن محروم کرد .

شهباز بااین پیروزی خود را در صف اول تعقیب‌کنندگان قرار دادو در کنار ذوب آهن نشست که پس از پیروزی‌بر صنعت نفت ، همسایه‌ی خود، همچنان پیشتاز باقی ماند.

ذوب‌آهن ـ نفت

ذوب آهنی ها همچنان محکم و با اراده به فرمان لیاوین به پیش میروند . آنها ۵ هفته است که بدون باخت به‌پیش میروند و در حال حاضر تنها تیم بدون باخت جدول باقی مانده‌اند و این بهمت یک خط دفاع خوب به رهبری‌شجاعی و حضور دروازه‌بان ملی‌پوش این تیم گربکنی است . یک پنالتی هم گرفت تا بناکامی نفتی ها در اصفهان ، بیشتر بیفزاید

یقین باید کرد که ذوب‌آهنی ها به تصادف این بازی را نبرده‌اند . آنها دو سه سال است که در بازی گروهی‌و حساب شده هنر خود رانشان داده‌اندو تاثیرلیاوین در این تیم بار ها پس از پیروزی برتاج .باس . و نتیجه های‌موفقیت باری که در مقابل تیم های پرسابقه‌ی پایتخت و شهرستان های دیگر بدست آورده‌اند ، بخوبی مشهود بوده‌است.

ماشین‌سازی ـ رستاخیز

و اما درتبریز، آنچاکه همیشه یک حادثه‌بی‌درجریان است و باید منتظر یک اتفاقی بود، ماشین‌سازی‌و تراکتور سازی بهرحال یکی‌شان حادثه سازند، اگرپنجشنبه شب، شاگردان آقای‌فکری نتوانستند پیروزی را حفظ کنند و بهمساوی درمقابل تیم مشهدی تن‌دردادند، اما ماشین‌سازان یک تیم خوب جنوبی را بردند .

رستاخیز درتبریز نتوانست خود باشد و همچون گذشته بدرخشد، ماشین سازان جسورتر ازآن بودندکه اجازه بدهند هنرهای فردی رستاخیزی‌ها کارساز باشد . بهمین دلیل درنیمه اول این دیدار، تماشاگر از یکبازی سریع ودلچسب لذت برد بخصوص که در طول ۵ دقیقه دوبار دروازه منصور رشیدی دروازه‌بان ملی‌پوش این تیم فرو ریخت .

اما حادثه تنها به‌شکست رستاخیز مربوط نمیشود زیرا که‌روی گل دوم، منصور رشیدی دروازه‌بان عصبی این تیم بیشتر معترض بود واو که نتوانست خود را کنترل کند ، در میان دونیمه بازی رفتاری زننده با داور داشت که‌ابتدا با یک کارت زرد و سپس با یک کارت قرمز روبرو شد .

در مورد گل‌دوم قرائن وشواهد اینطور نشان می دهدکه کمک داور بگمان آفساید پرچم خودرا بالا برده است و رستاخیزی‌ها واز جمله رشیدی بهمین نکتـه اشاره می‌کنند .

تاج ـ ملوان

تاج بدون اسکندریان و روشن به‌بندرپهلوی رفت اما نتوانست ازخیر نظری ودانایی‌فرد بگذرد. ملوانان‌هم با غفور جهانی بمیدان آمدند. تقریبا هردوتیم چنان‌بسیج شده بودندکه دست‌خالی از میدان بدر نیایند .

همه انتظار یک بازی خوب، سریع، دیدنی ودرعین حال انتقامی ازسوی ملوانان را می‌کشیدند ، دو هفتـه بیشتر نمی‌شد که تاج وملوان، در دیدار نیمه نهایی جام حذفی پهلوی، روبروی‌هم قرار گرفته بودند وملوانان پس از شکست، ازدور این جام خارج شده بودند، وحالا هردو تیم ازبهترین مهره‌های خود سود می‌بردند،انتظار این‌بود که یکبازی پرگل و سریع را درمعرض تماشا بگذارند اماباران شدیدوبی‌موقع وزمین گل‌آلود ازباران پیش هنگام کار هردوتیم را خراب کرده بود چنانکه نه‌تاج ونه ملوان که‌بارها بدروازه همدیگر سرک کشیده بودند از این موقعیت‌ها می شد تعدادی گل ببار آورند، بهرصورت نبردند .

پرسپولیس ـ برق

اما دراین روز که‌بیشتر تیمها درعذاب کهتمرینی و دوری از مسابقه چهرصی رضایتبخش نداشتند،پرسپولیس باروحیه خوب وحالتی جنگنده وتقریبا پرتحرك به میدان آمد. چیزی‌که مدتی بود از این تیم ندیده بودیم و باحتمال می‌تواند آیندەیی روشن‌تر دراین فصل‌نشان‌دهد

حسن پرسپولیسی‌ها دراین روز وجود مدافعانی جوان، مقاوم وجنگنده وحضور پرتحرك مردان میانی بود. اما درخط‌حمله‌فقط صادقی ملی‌پوش این تیم بود که حوب یورش می‌برد. سرحال می‌دوید واغلب‌خطرساز بود واولین گل نتیجه‌ی نفوذ خوب او وخطایی بودکه برای توقف او از مدافعان برق سرزد و منجر به‌ضربه پنالتی شدکه پروین آنرا بثمر رسانید .

برقی‌ها که درغیبت پیروانی (مدافع پوششی) و قشقائیان هافبك نفوذی خود ، هیچگاه چهره همیشگی خودرا نشان ندادند، رویهمرفته تسلیم تیم سرخپوش تهرانی بودند واگرچه مدعی بودند کهگل‌دو‌مرا مایلی‌کهن درموقعیت آفساید زده است واین بیشتر از پیش روحیه جوانان این تیم راکه تقریبا نیمی از افراد را تشکیل مـی دادند خرابتر کرده است .

درتیم اپرسپولیس ، باآنکه اشتهایی وافر دیده میشد وسرعت عمل خوب بود، اما مشکل خط حمله هنوز حل نشده و عجیب که ویتل و خوردبین چهره همیشگی خودرا نداشتند .

کشتی فرنگی قهرمانی ایران

سی وهشتمین دورەمسابقات کشتی فرنگی قهرمانی ایران‌بعد ازظهر پنجشنبه گذشته درسالن نیمه تمام وسه‌هزار نفری ساری در حضورآقای اویسی‌فرماندار ساری ومحمد خادم رئیس فدراسیون کشتی ایران گشایش یافت.

در این دوره از مسابقه‌ها ۱۴۲ کشتی‌گیر از استانهای تهران ـ کردستان ـ کرمان ـ بوشهر ـ فارس ـ مازندران ـ سمنان ـ کهکیلویه ـ زنجان ـ بلوچستان ـ گیلان ـ اصفهان ـ خراسان ـ ایلام ـ سیستان و کرمانشاه ـ استان مرکز ـ آذربایجان شرقی ـ خوزستان و لرستان حاضر هستند که درجمع آنها غیبت بزرگان سرشناس کشتی فرنگی کاملا محسوس است.

غیبت ستارگان که از هیجان مبارزات بشکل‌بارزی کاسته‌است نومی ارامش در جمع مدعیان بوجود آورده است وبه این شکل است که پیش بینی برای شناخت قهرمانان وزنهای‌دهگانه سوای وزنهای ۷۴و۸۲ کیلو بشوارتراز‌پیش‌است قبل‌ازهرچیز باید به غیبت تیمهای آذربایجان غربی، چهار محال بختیاری هرمزگان ، همدان و یزد اشاره کرد و اینکه کهکیلویه هم با یک تن گام در صحنه مسابقه‌ها گذاشته است و این کنارکشیدن ها دلایلی نامعلوم دارد که‌بررسی آنرا به عهده شورای ورزش استانهای یادشده وامیگذاریم.

کشتی‌گیران خوزستانی که‌در فاصله ۲۴ ساعت‌به آغازمبارزات اختلافی باسرپرستان ومسئولین خود پیدا کردند ساری را به قصد تهران ترک کردند که به زادگاه خود باز گردند.

از ۸کشتی‌گیری که به‌تهران بازگشتند ، ایرج شجاعی ـ غضنفر جودی، اسماعیل‌عباسی ومنصور حیدر اهل بهزادگاه خود بازگشتند، در حالیکـه غلامرضا قهری، سهراب تخت شاهی، محمود جعفری ومحسن رضائی نیمه شب پنجشنبه‌بسوی ساری رفتند.

علت کنار کشیدن کشتی‌گیران خوزستانی برسر پول جیبی فقیرانه‌ای است که مسئولیـن خوزستانی به نفرات خـودی داده بودند شجاعی که به‌اتفاق جودی برای روشن ساختـن ماجرا به روزنامه آمده بودند، از ناسپاسی مسئولین خوزستانی میگفت وتوقع داشت حداقل در چنین شرائطی که آنها فقط‌به خاطر عشق و علاقه،تمرینات را ادامه میدهند . رفتاری‌قهرمانانه باید باآنها داشته باشند نه‌اینکه بخاطر هیچ وپوچ آنها را از خود برانند.

بهرحال مبارزات کشتی‌قهرمانی ایران پس از نواختن سرود شاهنشاهی وبرافراشتن پرچم‌به باگزارش مصطفی زاغری رئیس هیات کشتی مازندران آغازشد. در ابتدا نمایش کشتی‌های‌محلی مازندران (ترکمنی ـ کردکوی و لوهوی بابل) انجام گردید و سپس مبارزه‌ها از ۴۸ کیلو شروع شد.

در ۴۸ کیلو ناصر اسماعیلی از لرستان، مهابادی ازاصفهان، رجبی از فارس بهتر ازدیگران بود.

افشاری از اصفهان، نوربخش از لرستان، درویش از فارس‌و قاسمی ازمازندران نخبه‌های۵۲ کیلو بودند.

در ۵۷ کیلو صائب ازخراسان، شاکری از خوزستان ـ بلوردی ازکرمانشاه،شاپوری ازاصفهان، علی آبادی از تهران بهتر از دیگران جلوه کردند.

افشار از مازندران، خسروی خراسان، صالحی‌فر اصفهان و عالی از تهران امیدهای ۶۲کیلو هستند. در وزنهای دیگـر این نفرات شاخص‌تر ازدیگران می‌باشند .

۶۸ کیلو :مراد قربانی(تهران) مقدم (زنجان) بهرام توکلـی خراسان .

۷۴ کیلـو : هاشم قنبری (اصفهان) محمد رضا حکیم جوادی (زنجان) ـ محمد رضا نظری (تهران).

۸۲ کیلو : هوشنگ منتظر الظهور (اصفهان)، جمشیـد عنبرستانی (ایلام) .

۹۰کیلو:غلامحسین‌میرو احدی (اصفهان) ، علی صحرائـی (خراسان)، حسین گـلابـی (تهران).

۱۰۰ کیلو : سید حسن نور حسینی (اصفهان) ، عزیزالـه نظری (خراسان) ، ارجمندی (کرمانشاه)، محسن وند(گیلان)

۱۰۰+کیلو: حمید آقائیلی (اصفهان) ، ایرج هدایتـی (مازندران)، ناصر صادقـی (استان مرکز)، پرویزی(تبریز).

نکته دیگر وضع بداردوئی است وتغذیه بدتر که شدیدا مورد اعتراض تیمهای حاضر گردید، واصفهان چیزی نمانده بود که ساری را ترک کند که باپادرمیانی این دشواری حـل شد. مسابقه‌ها یکشنبه شب به آخر میرسد.

تیم کشتی فرنگی ایران با ۵ طلا و نقره و برنز سوم‌شد

شیرانی مدال طلا برد

پنجشنبه شب هفته گذشته تیم کشتی فرنگی ایرانی‌اعزامی به جام ابراهیم‌مصطفی درمصر در حالی که‌صاحب‌یک طلا،دو نقره و ۲برنزشده بودباعنوان سوم مسابقه ها به تهران بازگشت .

مراد علی شیرانی که‌دو سال قبل صاحب گردن‌آویز طلا از این میدان شده بود ، این بار هم پیروزی‌راتکرار کرد،سوای او هاشم کلاهی‌و عباس پلنگ کش مردان ۹۰ و ۴۸ کیلوئی ایران نیز به مدال نقرەرسیدند در حالی که داودایوبو رضا یوسف آبادی به مدال برنز قناعت کردند .

ایوب که این بار بهتر از همیشه مبارزه کرد، ۶ دوره‌در جدول حاضر بود .

تیم کشتی فرنگی ایران که‌با ۱۲ شرکت کننده گام در صحنه مبارزه ها گذاشته بود برای سومین بار در این صحنه مبارزه ها ظاهر شده بود، بار نخست شیرانی‌و مشتاقی بانخل طلا بازگشتندو سال پیش‌محمد بناء پیروزی را با مدال طـلا نصیب برد و امسال نوبت شیرانی بودکه‌قهرمانی راتکرار کند .

شوروی ها که‌در۶ وزن‌در میدان حاضر بودند ۶ مدال طلا بردند ، در حالی که‌امریکا برای نخستین بار به مصرآمده بود مدال طلای ۷۴ کیلو را صاحب شد ، سه طلای دیگر را مصر (۲) و ایران‌صاحب شدند .

رده بندی اوزان دهگانه از این قرار اعلام شد :

۴۸ کیلو : ۱ـ فتح‌الله از مصر ۲ـ عباس پلنگ کش از ایران ۳ـ لاود از فرانسه .

۵۲ کیلو :۱ـ مراد علی شیرانی از ایران ۲ـ عباس از مصر ۳ـ بولا از فرانسه .

امیری شرکت کننده دیگر ایران مقامی‌دررده بندی‌صاحب نشد .

۵۷ کیلو : کوستانف از شوروی ۲ـ لی‌کار از مغرب ۳ـ هدلدیس از یونان . دراین وزن مرتضی‌قسیمی با۲ باخت حذف شد .

۶۲کیلو :۱ـ کدمارینکو از شوروی ۲ـ میچلس از یونان ۳ـ کیلانی از مصر . قصاب‌در این وزن چهارم شد .

۶۸ کیلو :۱ـ علی‌اف از شوروی ۲ـ عبدالستار ازمصر ۳ـ بلیو از فرانسه .

۷۴ کیلو : ۱ـ آندره‌ازامریکا ۲ـ امیلی از فرانسه ۳ـ محمد سعید از مصر .

۸۲کیلو :۱ـ محمد اشرف‌از مصر ۲ـ بوتو شومی از فرانسه ۳ـ یوسف آبادی از ایران .

۹۰ کیلو :۱ـ‌دمیرازشوروی ۲ـ هاشم کلاهی از ایران۳ـ کوست از فرانسه .

۱۰۰ کیلو : ۱ـ نیکولای از شوروی ۲ـرینجر ازامریکا ۳ـ علی‌ابو‌حلیمه از مصر .

سنگین وزن :۱ـ سکی از شوروی ۲ـ بیتلی از آمریکا ۳ـ ایوب از ایران .

در پایان مسابقه ها مصری ها با ۵ امتیاز به مقام‌قهرمانی رسیدند و شوروی و ایران دوم و سوم شدند .

دوو میدانی قهرمانی کشور دور کورد ایران شکست

مسابقات دو و میدانی که تحت عنوان «دیدار هـای سنجش قدرت» بـا شرکت ورزشکاران سراسر کشورو حضور ۵ تن از نفرات تیم ملی دو و میدانی کشور مصر در محل ورزشگـاه آریامهر برپا گردیده استدر دو دور اول دیدارما شاهد شکستن در رکـورد مـلی ایران بود .

فریبا جعفر زاده در دو ۲۵۰۰ متر دختران بمـقدار ۷ر۰ ثانیه رکورد ایران را شکست و والی‌الله صالحنیا نیز در دهگانه ۶۵۷۶ امتیاز طبق جدول فنـلاندی بدست آورد که رکورد ۲۲ سـال پیش فارابی را که ۶۵۰۰ امتیاز بود ، پاك کرد.

صالحنیا به این ترتیب جزو نفراتی خواهد بودکه در بازیهای آسیائی شرکت خواهند داشت .

در پایـان دوروز اول مبارزه نفرات‌اول بدین‌ترتیب معرفی شدند :

۱۰۰ متر : کـمال حمدالـه (مصر) ۱۰ر۰۸ ثانیه

۲۰۰ متـر : سیروس زارع (ایران) ۲۱ر۹ ثانیه

۴۰۰ متر : عیدعامل (مصر) ۴۸ ثانیه

۸۰۰ متر : عید عامل(مصر) ۱ر۵۲ دقیقه

۱۵۰۰ متـر : سعید ثـلاثه (مصر) ۴ر۰۳ دقیقه

۳۰۰۰ متر با مـانـع : سید حسن حسینی (ایران)۲۶ر۹ دقیقه

۵۰۰۰ متر : مـحمد علـی سماواتی (ایـران) ۱۵ر۸ دقیقه

۱۰۰۰۰ متر : معیل حسین (مصر) ۳۱ر۴۱ دقیقه

۱۱۰ متر با مانع : مـحمد استوائی (مصر) ۱۵ ثانیـه

۴۰۰ متر با مـانع : حسین جلالی (ایران) ۵۵ر۱ ثانیـه

پرتاب وزنه : قادر حقدانـی (ایران) ۱۲ر۶۰ متر

پرتاب دیسک : علـی فیضی (ایران) ۴۳ر۸۶ متر

پرتاب چـکش : صـادق موسوی (ایران)۴۳ر۸۸ متر

پرتاب نیزه : علی خـردبین (ایران) ۵۲ر۴۶ متر

پرش ارتفاع : ناصر طرفـی نژاد (ایـران) : ۱ر۹۰ متـر

پرش سه‌گام : جلیـل سـام نژاد (ایران) ۱۴ر۶۲متر

پرش طول : جلیل سام‌نژاد (ایران) ۷ر۱۲ متر

پرش با نیزه : مهدی عمای (ایران) ۳ر۴۰ متر

★ حسین‌فداکار در روزی دلپذیر دلیل‌بزرگ پیروزی دارائی برابر پاس شد، او که هر۲گل تیمش در دروازه قهرمان فصل پیش را کاشت اینجا میرود تا ضمن عبور از قفلساز دروازه‌بان پاس، سنگر حریف را به سقوط بکشاند.

تراکتورسازی ۱ـ ابومسلم ۱

● تبریز: ۵شنبه اول تیر ماه ـ ساعت ۶ر۵ بعدازظهر ـ استادیوم رضا پهلوی (جام ششم تخت جمشید ـ روز پنجم). تراکتورسازی ۱ (دقیقه ۸ کامل انجینی) ـ ابومسلم۱ (دقیقه ۵۲ مجید تشرفی).

داوری نامتعادل و پرسوت محسن‌زمانی. کمکها، منصور احمدی و فریدون کرامتی . هوا خوب، چمن عالی، تماشاگر حدود ۱۴۰۰۰ تن. درآمد ۳۷۷۹۵۰ ریال. بازیکن اخطاری: اسماعیل شارقی (تراکتور) .

ارزش بازی ★★

دارائی۲ـ پاس صفر

پنجشنبه یک تیر ۲۵۳۷، ورزشگاه‌امجدیه (جام ششم تخت جمشید ـ روز پنجم).دارائی ۲ (حسین فداکار دقایق ۲۹و ۵۱ـ پنالتی) ـ پاس صفر، داوری متوسط منوچهر نظری، کمک داوران حمید خوشخوان و اصغر صدرالاشراف، تماشاگر ۵هزار نفر . هوا خوب ، زمین چمن خوب . بازیکن اخطار گرفته حسین حسینی (دقیقه ۸۸) ازدارائی.

ارزش بازی: ★★★

ماشین سازی ۲ـ رستاخیز ۱

تبریز، ورزشگاه رضا پهلوی (باغشمال)ـ جمعه ۲ تیرماه ۲۵۳۷، جام ششم تخـت جمشید ـ هفته پنجم، ماشین سازی ۲(دقایق ۱۳ احد شتربانی، ۱۸ کاظم سید علیخانی) ـ رستاخیز خرمشهر ۱ (دقیقه ۸۸عبدالرزاق خادم پیر از نقطه پنالتی)، داوری ضعیف رضا حیدری. کمکها: قیاسی وزاهدی ، چمن عالی، هوا خوب، تماشاگر نزدیک۱۹ هزار نفر، درآمد ۶۰۰ هزار ریال، بازیکن اخطاری واخراجی منصور رشیدی از رستاخیز .

ارزش بازی: ★★★

ذوب آهن ۳ـ صنعت نفت صفر

جمعه دوم تیر ماه ۲۵۳۷ـ ورزشگاه‌باغ همایون (جام ششم تخت جمشید ـ روز پنجم)، ذوب آهن ۳ (۱۳ احمد رضاخیاطی، ۴۳و۹۱ محمود ابراهیم‌زاده)، داوری‌نامتعادل بهمن بهلولی، کمکها محسن رعیت ـ علی یوسفی، تماشاگر حدود ۷ هزار تن هوا خوب ـ زمین چمن خوب .

ارزش بازی ★★★

شهباز ۲ـ بانکلی صفر

امجدیه ـ جمعه دوم تیرماه ۲۵۳۷(ششمین دور جام تخت جمشید ـ روز پنجم)، شهباز ۲ (دقایق: ۳ علی حیدری ـ ۶۳ حمید مجد تیموری) بانک ملی صفر . داور: جمشید اخباری ـ کمک داوران : حسین دشتگردو محمود خوشخوان ، هوا گرم و آفتابی ، زمین چمن خوب ویکدست، تماشاگرحدود ۱۵هزارتن. اخطار: محمد مظلومی(شهباز).

ارزش بازی ★★

پرسپولیس ۲ـ برق‌صفر

● تهران ـ جمعه ۲تیرماه ۲۵۳۷شاهنشاهی ـ استادیوم امجدیه (فوتبال جام ششم تخت جمشید ـ روز پنجم).

پرسپولیس ۲ (دقایق ۱۹: علی پروین (پنالتی)، ۴۳: (محمد مایلی کهن) . برق‌صفر داوری محتاطانه محمد صالحی. کمکها : بافومیان ورضوی. تماشاگرحدود ۲۰۰۰۰ تن، هوا خوب، چمن خوب بازیکن‌هـای اخطاری. آلن ویتل (پرسپولیس) . جمشید رسائی (برق).

ارزش بازی ★★

ملوان صفر ـ تاج صفر

جمعه ۲ تیر ۲۵۳۷ شاهنشاهی، ورزشگاه محمد رضا شاه بندر پهلوی (جام ششم تخت جمشید ـ هفته پنجم). ملوان صفر ـ تاج صفر، داوری پرانتقادعباس مقدس‌زاده، کمک داوران‌اکبرحق بین ورشیدحسن‌زاده، تماشاگر بیش از ۷ هزار نفر، درآمد بیش از ۷۰هزار تومان، هوا بارانی، زمین چمن ولغزنده بازیکنان اخطار گرفته پرویـز مظومی (دقیقه ۳۸) وشاهرخ بیانی (دقیقه ۷۳) ازتاج.

ارزش بازی: ★

هما صفر ـ نیرو ۱

پنجشنبه یک تیر ۲۵۳۷، ورزشگاه‌امجدیه (جام ششم تخت جمشید ـ روز پنجم). هما صفر ـ نیرو ۱ (مهدی ویسی دقیقه ۴۹). داوری خوب رحیم عباسقلی‌زاده ، کمک داوران نیک مهر ونهالپرور. تماشاگـر حدود ۳۵۰۰ تن. زمین چمن خوب، هوا خوب. بازیکن‌اخطارگرفته، الکمکرم موسوی (دقیقه ۶۴) ازنیرو.

ارزش بازی: ★

رده بندی

تیم	بازی	برد	مساوی	باخت	زده	خورده	تفاضل	امتیاز
۱ـ ذوب آهن	۵	۳	۲	۰	۸	۲	+۶	۸

۳ نفر از دانشجویان دانشگاه اصفهان محکوم شدند

هفت نفر از متهمین تبرئه و هر کدام از ۳ متهم دیگر به ۳ماه و نیم حبس جنحه‌ای و پرداخت پنجهزارو یك ریال جزای نقدی محکوم شدند

★ محکومین از رای صادره فرجام خواستند

اصفهان ـ خبرنگار اطلاعات

شعبه اول دادگاه جنائی استان اصفهان ، که ده تن از دانشجویان دانشگاه اصفهان را باتهام اخلال در نظم عمومی و تخریب و اتلاف اموال‌دانشگاه‌اصفهان با قهر و غلبه ، محاکمه می‌کرد ، پس از پنج روز دادرسی و هفتساعتشور هفت تن از متهمین را از اتهامات منتسبه تبرئه و هریک از سه متهم دیگر را به سه ماه و نیم حبس جنحه‌ای وپرداخت پنجهزار و یک ریال جزای نقدی محکوم نمود .

محکومین پس از شنیدن نتیجه محاکمه ازرای‌صادره فرجام خواستند .

ده دانشجوئی‌که درشعبه اول دادگاه جنائی اصفهان محاکمه شدند عبارت‌اند از: علیرضا ملاوردی ، فتح‌الله لسانی نجف‌آبادی ، محمد فاضل دهکردی ، محمد خاقانی ، محمد رضااعظمی نائینی ، سلطان محمد رضوی، محمدو علی‌تاخیری، احمد رضا دیاقی، علی‌محمد محمدی و محمد جمال‌نیا .

۱۱ از اینکارها نتیجه نمی‌گیرید

سید محمدمرتضوی‌رئیس دادگاه ، قبل از اعلام رای دادگاه نکاتی چند را به دانشجویان متهم یادآورشد و گفت : «آنچه مسلم است دانشجویان باید دنبال‌درس و تحصیل باشند . همه شما خوب می‌دانیدکه‌ایجاد این سروصداها و این‌فریاد کشیدن‌ها به‌ضرر شماست. چون در وهله اول‌ازدرس و کار باز می‌مانیدونتیجه‌ای از کارهای بی‌جای خود نمی‌گیرید !

اگر اعتراضی نسبت به مسائل درسی و دانشگاهی دارید ، باید این‌نوع مسائل را در محوطه دانشگاه حل کنید ، نه در بیرون .

وی اضافه کرد : باید توجه داشته باشید،مسائلی که از سوی وکلای‌مدافعان در مورد گزارشات‌نادرست ماموران بیان شده است ، طبق هیچ ضابطه‌ای‌نمیتواند گزارش ماموران را ردکند یا بیجا جلوه دهد .گزارش ماموران برای دادگاه از اعتبار خاصی برخوردار است و یک سند معتبر است .

هفت تن تبرئه شدند

پس از سخنان رئیس دادگاه رای صادره قرائت شد . بحکم رای صادرشده از سوی دادگاه ، هفت تن از متهمان این دادگاه به اسامی علیرضا ملاوردی ، فتح‌الله لسانی نجف‌آبادی ، محمد رضا اعظمی نائینی ، سلطان محمدرضوی ،محمد فاضل دهکردی ، علی‌محمد محمدی و محمد جمال‌نیا ، بعلت فقدان مدارک کافی ، از اتهامات وارده تبرئه شدند .

در حکم صادر شده از سوی دادگاه در مورد این هفت متهم آمده است : «... چون نامبردگان،درخصوص اتهامات وارده ، بشرحی‌که در کیفرخواست یاد شده ، در کلیه مراحل تحقیق و دادرسی منکر ارتکاب بزه های منتسبه بودند ، و در پرونده‌های آنان ، دلایل کافی بوجه یقین که توجه اتهامات منتسبه به متهمین مذکور را مدلل‌داردموجود نیست، متهمین نامبرده از اتهامات وارده‌و از بزه‌های انتسابی تبرئه میشوند.»

محکومیت سه تن از متهمان

پس از قرائت رای‌دادگاه مبنی بر برائت هفت تن از متهمین ، دادگاه براساس حکم صادره سه‌تن ازمتهمان این پرونده باسامی احمد رضا دیاقی ، محمد علی تاخیری و محمد خاقانی هرکدام به سه ماه و نیم حبس جنحه‌ای و پرداخت پنجهزار و یک ریال‌جزای نقدی محکوم کرد .

حکم صادره دادگاه در مورد این سه متهم چنین قرائت شد :

« ... سه متهم به نام‌های احمد رضا دیاقی ، محمد علی تاخیری و محمدخاقانی که به همراهی عده‌ای بقصد تخریب به کارخانه پپسی‌کولای اصفهان ریخته و شیشه‌های کارخانه را شکسته‌اند ، بمصداق ماده ۲۷ قانون جزا ، ناظر به ماده ۲۵۷ قانون مذکورکه مدلول ماده ۲۶۱ قانون مجازات عمومی است با توجه به کیفیت عمل ، هرکدام به سه ماه و نیم حبس جنحه‌ای و پرداخت پنجهزار و یک ریال‌جزای نقدی محکوم میشوند .

این سه متهم ، از اتهام ایراد ضرب و جرح به کارگران کارخانه پپسی‌کولا با توجه به تناقضی که در گزارش‌های سرکار سرهنگ بهرام و سر کلانتر اصفهان موجود است و کارگران مجروح را از یک نفر تا چهار نفر گزارش کرده‌اند، همچنین از اتهام اخلال در نظم عمومی با توطئه قبلی، که با توجه به تحقیقات حاصله و وجود عده‌ای تماشاچی مصداق‌پیدا نکرده است ، تبرئه میشوند .

از محکومیت حبس جنحه‌ای اینسه متهم ، ایام بازداشتی قبل از محکومیت کم خواهد شد .

نظر اقلیت قضات دادگاه

علیرغم‌رای‌صادره ازسوی دادگاه در مورد ده تن از دانشجویان دانشگاه اصفهان که هفت نفر آنها از اتهامات وارده تبرئه و سه نفر دیگررا محکوم‌کرد، نظر اقلیت دادگاه جنائی اصفهان که از سوی محمد تقی کلیشادی اعلام شد ، بر اساس صورتمجلس تنظیمی موجود در صفحه ۹پرونده دانشجویان، در موردتعیین خسارات وارده، به‌کارخانه پپسی کولای اصفهان،حمله به کارخانه مذکور ، از ناحیه مشتی اراذل و اوباش صورت گرفته است . در صورتی که متهمین عموما دانشجو هستند و ازسوی دیگر متهمین در تمام‌مراحل دادرسی مصرا منکراتهامات منتسبه هستند و در پرونده هم دلیل کافی برای اثبات این اتهام موجود نیست ، همه متهمین (دانشجویان) از بزه‌های انتسابی باید تبرئه شوند .

محکومین فرجام خواستند

پس از قرائت رای‌صادره از سوی دادگاه در مورد ده تن از دانشجویان‌دانشگاه اصفهان ، سه‌نفر محکومین این دادگاه از رای صادره فرجام‌خواهی کردند و دادگاه ضمن پذیرفتن فرجام‌خواهی محکومین پرونده و تاویل قرارزندانی محکومین و احتساب ایام بازداشت آن‌ها، همه‌متهمین را آزاد کرد .

۸ کامیون کالای قاچاق در بندر بوشهر کشف شد

بندر بوشهر ـ خبرنگار اطلاعات

۸کامیون فرش ماشینی، چای، البسه‌خارجی، وچندین آلات قاچاق‌در منطقه«دلوار» بدست‌ماموران‌هنگ‌ژاندارمری بندر بوشهر افتاد.

ماموران با اطلاع قبلی‌به منطقه «دلوار» در نزدیکی بندر بوشهر رفتند و موفق به کشف اجناس قاچاق که ۳۰ میلیون ریال ارزش‌دارد شدند.

کالای قاچاق بوسیله۸کامیون به بندر بوشهر انتقال یافت و صاحبان‌آن دستگیرشدند.

دستگیر شدگان مختار نعمتی، حسن نعمتی، بهمن قائدی، عوض احمدی،حیدر نعمتی،حسین‌تیانی،وغلامرضا ازدری نام دارند و باپرونده تنظیمی تحویل‌مقامات قضائی شدند.

۲ برادر باتهام قتل بازداشت شدند

دو نفر باتهام قتل‌جوانی دستگیر شدند .

چند روز قبل راننده یک وانت به مامورین‌ژاندارمری قاسم‌آباد شاهی اطلاع داد هنگامیکه از آن نزدیکی می گذشت متوجه شد دو نفر جوان مجروحی‌را در کنار جاده انداخته و با وانت‌بار خود متواری شدند. راننده وانت گفت من فقط موفق شدم شماره وانت‌راياداشت کنم ، مامورین به محل رفته و جوان مجروح را که‌اکبر عسگری نام داشت به بیمارستان بردنداما معالجات درباره او موثر واقع نشد و ساعتی بعد درگذشت . مامورین با داشتن شماره وانت موفق شدند دو نفر را بنام عباس و ناصر میرزاعلی که برادر هستند دستگیر کنند . آندو گفتند در چهاردانگه‌هنگام مشروب خوری با عده‌ای درگیری پیدا کرده و کارشان بنزاع کشید ولی نمیدانند چه کسی اکبر را مجروح کرد. بازپرس کشیک دادسرای تهران دستور داد تا در این‌باره تحقیقات بیشتری توسط مامورین ژاندارمری بعمل آید .

جوانی را باچاقو کشتند

چند نفر ناشناس جوان ۲۳ ساله‌ای را با چاقو کشتند و فرار کردند بعد از ظهر روز گذشته جوانی بنام اکبر عسگری که بعلت نامعلومی با چند نفر بمشاجره پرداخته‌بود توسط این عده با چاقومورد حمله قرار گرفت و از ناحیه سروران بشدت مجروح شد. اکبر که خون زیادی از او رفته بود توسط عده‌ای از آشنایان که از حادثه با خبر شده بودند به درمانگاه شاد شهر منتقل شد ولی پس از رسیدن به درمانگاه‌به‌علت‌خون ریزی زیاد درگذشت .

همراهان مقتول جسد وی را با یک وانت بار به‌پاسگاه قاسم آباد شاهی منتقل کردند و ماموران پاسگاه حادثه را به دادسرای تهران ، گزارش دادند .

در حال حاضر ماموران تحقیقات وسیعی را جهت شناسایی و دستگیری ضاربین که پس از حادثه متواری شده‌اند آغاز کرده‌اند.

پسری ناپدید شده

چهار روز قبل‌محسن حسینی از خانه خارج شدو دیگربه‌خانه بازنگشت . خانواده وی که از غیبت « محسن » نگران شده بودند جریان را به کلانتری اطلاع دادند و ماموران با مشخصاتی که از وی بدست آوردند به جستجوی « محسن حسینی » پرداختند . تا این تاریخ تلاش ماموران وخانواده محسن به‌جائی نرسیده است . ماموران از کسانی که اطلاعی از وی داشته‌باشند خواسته‌اند تا با تلفن ۷۹۶۸۷۸ به‌خانواده وی اطلاع دهند.

گمشده

مرادعلی اسمعیل‌پور منصور فرزند رجبعلی ۱۳ ساله اهل‌بابل از ۱۱ر۳ر۳۷ خبری از وی نیست هر کس اطلاعی‌ازنامبرده دارد خواهشمند است بشماره ۲۵۰۴ر۰۴۱ آقای اسماعیل اومیاخبر دهد .

عمو، برادرزاده‌اش را ربودو باگرفتن ۴۰ هزار تومان تحویل داد!

ناصر پسر دوازده ساله‌ای که توسط عمومیش ربوده شد.

حسن شانه‌چیان — حمید شریف

جوانی برادرزاده‌اش را ربودو از برادرش درمقابل آزادی فرزندش ۴۰ هزار تومان پول خواست .

در تاریخ ۳۰ر۳ر۳۷ شخصی بنام علی شانه‌چیان بکلانتری تهران‌نو اطلاع داد که برادرش بنام حسن شانه‌چیان ۲۴ ساله درغیاب وی همسر و فرزندان او را به عنوان گردش‌بخیابان برده و هنگامیکه خانواده علی ازاتومبیل حسن پیاده میشوند حسن فرزند ۱۲ ساله او را بنام ناصربوده و با خود میبرد و ساعتی بعد تلفنی اطلاع میدهدناصر را درمقابل ۴۰ هزارتومان آزاد خواهد کرد . وی همچنین تهدید کرد که‌هرگاه در پرداخت وجه تاخیری صورت گیرد و یا جریان‌به پلیس اطلاع داده شودمرگ طفل حتمی است ، پس از اعلام شکایت علی ماموربن کلانتری پرونده را جهت دستگیری متهم به شعبه‌اول اداره آگاهی فرستادند ، سرهنگ امیرجویانی رئیس شعبه یک اداره آگاهی و افسران آن شعبه به تعقیب موضوع پرداختند و پس‌از یک سلسله تعقیب و مراقبت سرانجام هنگامیکه حسن شانه‌چیان با پیکان دوستش حمید شریف جهت گرفتن پول به فلکه اول تهران پارس آمده بودند آنها را تحت نظر قراردادند .حسن شانه‌چیان پس از آنکه پول را از برادر کوچکترش دریافت کرد به سمت فلکه چهارم براه افتاد و از آنجا بداخل کوچه فرعی رفت و سوار بر اتومبیل پیکانی شد که حمید شریفراننده‌گی آن را بعهده داشت .

ماموربن نیز همچنان در تعقیب او بودندو هنگامیکه در ساعت یک بامداد حسن ارزند برادرش را جهت تحویل به خانه او آورد توسط ماموربن دستگیر شد .

در تحقیقات معلوم شدکه حسن برادرزاده‌اش را باتفاق حمید به محمودآباد و بابلسر و دریا برده‌بود. حسن گفت چون برادرم۴۰ هزارتومان مرا خورده‌بود تصمیم گرفتم فرزندش را جهت گرفتن پولم گرو نگهدارم .

یک روستائی معشوق همسرش را کشت

صفر کریمی (متهم به‌قتل)

مشهد ـ خبرنگار اطلاعات

پرونده جنایت روستای «دروی» مشهد که طی آن زن و شوهری متهم بقتل جوان ۲۴ ساله‌ای شده‌اندبه بازپرسی شعبه یک دادسرای مشهد ارجاع شد.

چند روز قبل جوانی‌بنام تقی اصغرزاده که با زن شوهرداری بنام‌طوبی‌دهقانی رابطه نامشروح داشت ، بهمراه دوستش به خانه این زن رفت.

تقی باتفاق ابراهیم‌آرامی دوباره به‌خانه طوبی‌برگشت اما صفر کریمی شوهرطوبی ابراهیم پس‌از نزاع فرار کرد و صفر کریمی با چند ضربه کاردتقی‌را بقتل‌رساند.

زنو شوهر با کمک هم جسد تقی را به داخل چاه آب خانه انداختند و مقدار زیادی آجر وآهن پاره‌داخل چاه ریختند.

همسایگان صفر کریمی‌که متوجه نزاع بودند ، جریان رابه‌ماموران‌پاسگاه‌ژاندارمری «دروی»اطلاع‌دادندوسرانجام ماموران پس از تلاش زیاد موفق به خارج کردن جسد تقی اصغرزاده ازچاه شدند.

صفر کریمی و طوبی دهقانی و ابراهیم آرامی به اتهام قتل دستگیر و تحویل دادسرای مشهد شدند.

کار رسیدگی به این پرونده به‌بازپرس شعبه‌یک دادسرای مشهد محول شد و تحقیقات در مورد چگونگی جنایت ادامه دارد.

در بیست و یکمین روز محاکمه متهمان دریافت و پرداخت رشوه در امر حج وکیل مدافع متهم ردیف سوم گفت :

موکل من، برای حفظ موقعیتش رشوه داد، تامدیر گروه بشود!

احمد انصاری کرجی « متهم ردیف ۴».

در آذرماه ۲۵۳۵ ایرج گلسرخی مدیر کل پیشین حج سازمان اوقاف وهمکار وی ایرج گلسرخی و همچنین ۳نفر دیگر به اتهام پرداخت و دریافت رشوه درامر حج تحت تعقیب قرار گرفتند .

پس‌از طی مراحل بازپرسی و صدور قرار مجرمیت برای این پنج‌نفر کیفرخواست صادر گردید .

رسیدگی به‌این پرونده به شعبه دوم‌دادگاه دیوانکیفر ارجاع شدو سرانجام از روز دوشنبه هشتم خرداد محاکمه متهمان پرونده رشوه در امر حج آغاز شد...

عباس ریحانی « متهم ردیف ۳»

بیستو یکمین جلسه‌محاکمه متهمان دریافت و پرداخت‌رشوه درسازمان اوقافوروزچهارشنبه در شعبه دوم دادگاه دیوان کیفر برگزار شد.

دراین جلسه که از ساعت ده بامداد تشکیل شد و تاساعت سیزده ادامه داشت وکیل‌مدافع متهم ردیف سه به دفاعیات خود پایان داد ووکیل مدافع متهم ردیف چهار دفاع از موکل خود راآغاز کرد.

نصیری وکیل مدافع عباس ریحانی متهم ردیف سه‌پرونده

در دنباله سخنان روز قبل خود به دفاع از موکلش پرداخت و گفت :اصولا از دست دادن موقعیت برای هرکس مشکل است و هرکسی هم در چنین شرایطی قرار گیرد حداکثر تلاشهای ممکن را برای حفظ موقعیت خود خواهدکرد .موکل من هم درست در چنین شرایطی قرار گرفته بود . شش سال معاون گروه و چهار سال‌مدیر گروه بود .اما یکباره به او اطلاع دادند که نمی تواندمدیر گروه باشد. طبیعی است ، چنین شخصی برای احقاق حق خود بایستی تلاش کند.

«دراینجا نصیری با تاکید گفت : من قبول دارم که‌راشی موکل من است و دو بار هم رشوه داده است . یکباربرای خودش و یکبار برای لاله‌زاری و کاشانی . ولی چون‌مجبور بوده برای حفظ موقعیت خودش رشوه دهد و از طرفی در برابر ادای سوگند مجبور به پرداخت رشوه برای لاله‌زاری و کاشانی شده است به استناد ماده۱۴۳ قانون مجازات عمومی قضاتی برائت موکلم را دارم . زیرا اگرچه او دوبار رشوه دادمولی هر یك محلو به یك شخص رشوه پرداخت کرده و درواقع یك‌نفره محسوب میشود.

پس‌از پایان دفاعیات نصیری از عباس ریحانی رئیس دادگاه از حسن رستگار وکیل مدافع احمد انصاری کرجی متهم‌ردیف چهار دعوت کرد تا از موکلش دفاع کند.

حسن رستگار در آغاز گفت: تاکنون در طول دادرسی‌مطالب زیادی در باره محتوای‌پرونده عنوان شده که ذکر مجدد آن از طرف من لزومی ندارد ،بنابر این فقط به ذکر مواردا‌ستنادی کیفرخواست که به موکلم مربوط است اشاره می کنم . البته در آغاز بایستی به‌پوچی و سست بودن محتوای پرونده اشاره کنم .سستی و پوچی‌که حتی دوتن از وکلای مدافع‌امیر حسینی و نصیری بخاطر آن روبروی هم ایستادند. اصولا بایستی گفت که این پرونده بودار است . دلیل بودار بودن آن هم این است که بنای تشکیل پرونده بر شایعات‌است ازهمان برگ اول پرونده که‌آغاز کنیم از شایعات سخن میرودتا آخرین برگ .

«در گزارشی که از طرف مقامات انتظامی به نخست‌وزیری داده میشود ذکر شده که شایعاتی در زمینه پرداخت و دریافت رشوه در سازمان‌اوقاف به گوش میرسد و تعجب اینجا است که بااین گزارش ناگهان وجدان های خوا بیدار میشوند و براساس همین گزارش و گزارش های‌مشابه آن که در پرونده منعکس‌است کیفرخواست صادر میشود.

من آرزو می‌کنم جناب آقای احمد انصاری کرجی متهم ردیف ۴، نماینده دادستان زبان وقلبشان هنگام ایراد این کیفرخواست یکی بوده باشد.

آنچه که دراین پرونده به چشم میخورد در کیرپیچ‌ائی‌است که بین عده‌ای بوجود آمده است ولی وقتی جزئیات مطرح میشود پای افرادی نظیر موکل من بمیان کشیده میشود. افرادی که چوب ضعیف‌بودنشان را میخورند.

رستگار سپس اظهارات‌سید محمد حجت را در بازپرسی عنوان کردو گفت : اودرپنج خط چند بار تناقض گوئی کرده و در پایان هم گفته‌است روز جمعه وقتی پول رابه‌انصاری دادم گفت برو فردا کذرنامه‌ات رابگیر . آیا انجام چنین‌کاری که احتیاج به تشریفات ویژه‌و مرور زمان دارد از دست نخست وزیر هم برمی‌آید که انصاری کرجی پیر مرد هفتاد ساله با محاسن سفید که دراین امور کوچکترین اطلاع‌ونفوذی ندارد بتواند در ظرف مدت یکروز گذرنامه حجت را به‌او بدهد؟ رستگار سپس اظهارات سید رضا رضوانی ، حسن عابدینی‌و سید محمود حسینی رادرمحضر بازپرسی دادسرای دیوانکیفر برای دادگاه تشریح کردوضمن اثبات بی‌اعتبار بودن آنها گفت: این اظهارات متاسفانه تمام مستند بر شایعات است .این اظهارات شایددادسرا‌پسندباشد ولی محکمه پسند نیست . من دراینجا از بازپرس محترم دادسرای دیوانکیفر می پرسم چرا بایستی بگذارند، درپرونده این همه سئوال بی جواب‌بماند. تااین محاکمه آنقدر طولانی گردد و هر روز هم به‌پوچی‌بودن آن بیشتر پی برده شود. من واقعا متاسفم که دادسرای دیوان کیفر گذاشته است تا از اظهارات بی اساس گروهی علیه اشخاصی نظیر موکل من احمد انصاری کرجی استفاده شود.

دراینجا وقت دادگاه تمام‌شد و دنباله محاکمه که بایك‌تنفس کوتاه همراه بود ، به روز بعد موکول گردید.

دزدان «بیستیم دار» بدام افتادند

۴ نفر از دستگیر شدگان به اتهام سرقت فرش .

چهار نفر با بی‌سیم‌و اسلحه قلابی ۴ تخته فرش را از یک فرش فروشی سرقت کردند.

در ساعت ۸ روز ۲۹ر۳ر۳۷ چهار نفر دزد حالی که دو دستگاه ، بی سیم دو موج‌در دست داشتند بفرش فروشی سید مرتضی عقیلی واقع در تهران نورفته و باتهدیداسلحه خود را مامور انتظامی معرفی کردند . چون پول و چکی در دسترس نبود و صاحب مغازه نیز در محل حضور نداشت آنها چهار تخته فرش برداشتند و از پسر صاحب مغازه خواستند که فاکتور فروش را بنویسد که‌وجه آن نقدا دریافت شده است ،دزدان سپس متواری شدند باشکایت صاحب فرش فروشی پرونده، جهت رسیدگی به شعبه شرق اداره آگاهی فرستاده شد ، ماموربن با توجه و تحقیق‌در باره معاملات شاکی به طی معتمدیان معروف به مشیری‌که در خیابان خاوران فرش فروشی دارد مظنون شدندو در بازرسی که ازفرش فروشی بعمل آمد هر چهار تخته‌فرش مسروقه و دو دستگاه‌بیسیم بدست آمد. در تحقیقات‌معلوم شد که علی معتمدیان باتفاق برادرانش ناصر و محمد مهدی و محمدرضا و شاگردمغازه‌اش حسن برازنده مبادرت بسرقت فرشها کرده‌اند .

ضمنا معلوم شد اسلحه‌ای که با خود داشتند قلابی‌بوده هر پنج نفر دستگیر و همراه پرونده بدادسرای نارمک فرستاده شدند .

نشانی جدید

مجله هنر ومردم

خیابان تخت جمشید ، بین پهلوی و حافظ

شماره ۶۷

آگهی دعوت مجمع عمومی موسس شرکت تعاونی تهیه و توزیع اعضای اتحادیه صنف فروشندگان شیشه و آئینه تهران .

مجمع عمومی موسس شرکت تعاونی‌تهیه و توزیع اعضای‌اتحادیه صنف فروشندگان‌شیشه و آئینه تهران در ساعت ۵ بعدازظهر روز۳شنبه مورخ ۲۰ر۴ر۳۷ در محل سالن اجتماعات اتاق اصناف پایتخت واقع در چهارراه ثریا روزولت تشکیل میگردد .

از عموم داوطلبان عضویت دعوت میشود که در روز و ساعت مقرر با در دست داشتن فیش بانکی حاکی از پرداخت بهای حداقل یك‌سهم‌نقدی وکارت شناسائی عکسدار در محل مذکورحضور بهمرسانند .

دستور جلسه :

۱ـ طرح وتصویب اساسنامه شرکت .

۲ـانتخاب اعضای اصلی و علی‌البدل‌هیئت مدیره .

۳ـ انتخاب بازرسان

۴ـ دادن ماموریت‌ثبت‌شرکت به‌هیئت‌مدیره

پس از اعلام قبولی آنان .

ازطرف هیئت مؤسس

گروه فرهنگی مرجان

برای کلاسهای تجدیدی و تقویتی و دوره کامل نظری وششم‌ریاضی‌وطبیعی ودوره راهنمائی ثبت نام‌میکند.

● دبیرستان دختران مرجان ـ خیابان کاخ نزدیك بلوارالیزابت ـ تلفن : ۶۵۵۵۳۸

● دبیرستان دختران مرجان شماره ۲ ـ ۴۵ متری سید خندان ـ تلفن: ۲۳۷۵۶۱

ضمنا برای دانش‌آموزان ممتازی‌که میتوانند دریکسال دو کلاس را طی نمایند کلاسهای ویژه دایر میکند .

ثبت نام همه روزه صبحها از ۸ تا ۱۲ وبعدازظهرها از ۴ تا ۹

شرکت سهامی نوسازی وعمران تهران

آگهی برای دارندگان آپارتمان در شهرك اکباتان

از کلیه خریداران آپارتمان در بلوك C ورودی‌های ۱۱و ۱۲ و ۱۳ (S ۱۱ وS۱۲ و S ۱۳)خواهشمند است برای انجام تشریفات و انتقال سند از روز سوم تا آخر وقت‌اداری روز هفتم تیرماه ۲۵۳۷به شرکت سهامی نوسازی و عمران تهران ـ امور فروش واقع در خیابان پهلوی بالاتر از میدان ونك خیابان بیژن شماره ۶۰ مراجعه فرمایند .

شرکت سهامی نوسازی و عمران تهران

تبریکات

جناب آقای حسن رفیعی

انتخاب شایسته جنابعالی را بمعاونت سازمان اوقاف تبریک عرض نموده و توفیق شما را که از قضات صدیق کشور هستید در خدمت به شاهنشاه‌و جامعه ایران آرزومندیم.

حاج عباس نجفی ـ احمد نجفی ـ محمود نجفی

جناب آقای دکتر حسنعلی محقق وکیل محترم مجلس شورای ملی

با کمال مسرت انتخاب شایسته آنجناب را بعضویت هیئت اجرائی حزب‌رستاخیز ملت ایران تبریک میگوئیم و آرزوی خدمتگزاری بیشتری را به شاهنشاه آریامهر و ملت ایران داریم .

حاجی عباس نجفی ـ احمد نجفی ـ محمود نجفی

جناب آقای دکتر حسین تجدد نماینده‌محترم مجلس شورای ملی

انتخاب آنجناب را به عضویت دفتر سیاسی حزب رستاخیز ملت ایران که نشانه شایستگی و خدمتگزاری و فداکاری های ارزنده آنجناب به پیروی از منویات شاهنشاه آریامهر در توجیه ملت ایران میباشد صمیمانه تبریک گفته ، موفقیت های روز افزون شما را درخدمات بیشتر بشاهنشاه آریامهر و ملت نجیب ایران از خداوند بزرگ خواهانم .

از طرف کارگران و کارمندان شهرداری رفسنجان ـعلی‌مسیحا

جناب آقای کیانپور وزیر محترم‌دادگستری

انتصاب آقای محمد صالحی‌راکه از قضات پاکدامن‌و مومن به اصول انقلاب شاه و ملت میباشد به ریاست دادگاه شهرستا نگرمسار صمیمانه تبریک میگوئیم .

اصناف گرمسارـحاج حسن علیزاده ـ حسین عبدوست‌ـ تقی علیزاده .

جناب آقای اسماعیل زاهد وکیل محترم و محبوب دادگستری

انتخاب مجدد و شایسته جنابعالی را بعضویت هیئت مدیره کانون وکلای دادگستری صمیمانه تبریک عرض مینمایم.

علی ـ همایونی

جناب آقای دکتر حسنعلی محقق وکیل محترم مجلس شورای ملی

با کمال مسرت انتخاب‌شایسته آنجناب را بعضویت‌هیئت اجرائی حزب رستاخیز ملت ایران تبریک میگوئیم و آرزوی خدمتگزاری بیشتری را به شاهنشاه آریامهر و ملت ایران داریم .

مهندس محمد فرزان ـ رضا فرزان

جناب آقای دکتر کاظم خسروشاهی

وزیر محترم و محبوب بازرگانی

جناب آقای رسول رحیمی

ریاست محترم اتاق اصناف پایتخت

جناب آقای منصور یاسینی

ریاست محترم اتحادیه صنف فروشندگان شیشه و آئینه

اینجانبان عاملین نوزیع شیشه پایتخت که حدود سه سال با نرخهای مقرون به‌ضرر در جهت رفاه حال مصرف کنندگان فعالیت نمودیم و حال که با توجهات جناب آقای وزیر بازرگانی و اقدامات شایسته جناب آقای رسول رحیمی و تلاشهای پیگیر جناب آقای منصور یاسینی نرخ خدمات آزاد اعلام گردید اینجانبان بنمایندگی از طرف کلیه شیشه فروشان پایتخت نیز اعلام مینمائیم که برای‌رفاه حال‌همشهریان عزیز تلاش نمائیم و امیدواریم که بتوانیم رضایت کلیه‌مصرف کنندگان را فراهم آوریم .

باعرض تشکر :

مجتبی قراخانی ـ حسین توسل ـ رضا ملاحسینی ـ محمد تقی اکتسابی ـ ابوالقاسم کلبابائی ـ حسین خطیبیان ـ ماشاءاله مفسمی ـ نورالدین عبدالهیان ـ جمال میرطاهری ـ فضل‌اله نیا ـ جواد کرباسیان ـ داود زارع‌زاده ـ اروجعلی یزدانی ـعبداله آشتیانی ـ مهدی شرفی ـ محمد یوسفی ـ محمد فیروز ترشیزی ـ ابراهیم‌طیبی رهنی ـمحمد رضا ورچینی‌ـجواد جعفری‌ـمحسن صالحی ـ غلامرضا صالحی نسب ـ اسماعیل فرازنده ـ علی اکبر ملکی‌ـ محمد احمدی ـمحمود غضنفری ـمحمد علی‌فرد حسینی‌ـمحمداحمدیان‌ـ سید احمد صفوی ـ جعفر کرمانشاه ـ جواد میرطاهری ـمحمد کاشانی سپهر ـ جعتر فلی نجفی ـ سید علی میرقادری ـ شجاع محمودی ـ عباس توکلی ـمحرم لشکری ـ ابوالفضل‌غفوری‌ـ حسن حاج‌علی اکبر ـ علیرضا ملکی ـ محمد جلودارزاده ـ رضا صباحی ـحواد آئینه‌چیان ـ ماشاءاله امیر کمالی .

مجالس ترحیم

بانهایت تاسف وتاثر درگذشت مادر بزرگوار همکار گرامی آقای سیدکریم کاظمی را به‌اطلاع میرساند .
مجلس ترحیم آن فقیده سعیده از ساعت ۵ الی۷ بعد از ظهرروزیکشنبه چهارم تیرماه جاری درمسجد مجد منعقد خواهد بود .

عبدالله ریاضی

آ_۸۱۰۸

سناتورها و نمایندگان استان زنجان درمجلس‌شورای ملی بانهایت تاثر وتاسف درگذشت شادروان **انیس القلوب جوادی (کاظمی)** مادر گرامی جناب آقای سید کریم‌کاظمی نماینده مجلس شورای ملی را به‌اطلاع میرسانند .
مجلس ترحیم آن فقیده سعیده روز یکشنبه چهارم‌تیرماه جاری از ساعت ۵ الی ۷ بعد از ظهر در مسجد مجد منعقد می باشد .

رضا جعفری، پرویز یارافشار، جهانشاه افشار، دکتر مصطفی الموتی، حسینعلی بیات، دکتر موسی درودی، رضا ذوالفقاری، سید باقر شادمان، فتح‌الله مافی ، محمد رضا وکیل گیلانی .

آ_۸۱۰۹

بانهایت تاسف درگذشت **بانو امین‌القلوب جوادی** متعلقه حاجی سید یعقوب کاظمی وخواهر گرامی آقایان حاجی حسین وحاجی حاج‌آقا و حاجی حکمت جوادی و مادر گرامی آقایان یوسف ومرتضی وکریم و عبدالعظیم کاظمی را باطلاع دوستان وآشنایان می‌رساند .
مجلس ختم زنانه ومردانه آن مرحومه از ساعت ۵ الی۷ بعد از ظهر روز یکشنبه چهارم تیرماه در مسجد مجد منعقد است .

خانواده‌های : کاظمی هیدجی، جوادی ، احدی ، انگورانی، فاضلی، امامی، مقیمی، حبیبی، مرسلی، واعظی، صالحی، دارائی،ایزدیان،هادیلو ، حسینی،کلانتری، عسگری، مهدوی، ابهری، ساسان، فخیمی، زرسازگار و خانواده‌های وابسته .

آ_۸۱۱۰

اطلاعات ـ مصیبت وارده را بخانواده‌های محترم عزادار خصوصا به خانواده‌های کاظمی و جوادی تسلیت می دهد

بانهایت تاثر وتالم فوت **محمدحسن سبزیان** بزرگ خانواده سبزیان‌را به‌اطلاع اقوام ودوستان‌میرساند مجلس‌ختم‌مردانه وزنانه آنمرحوم روزدوشنبه ۵ر۴ر۳۷ درمنزل متوفی‌واقع درفرح‌آباد ژاله ـ ۲۰متری کوکاکولا ـ کوچه بابائی پلاک۷۳ منعقد می‌باشد .

خانواده‌های: سبزیان ـ دامغانی ـ ظریفنوریان ـ ابراهیمپور ـ مافی ـ تفویان ـ بیسادی ـ دلاوردم ـ کیانی ـ اسماعیلی.

آ_۳۸۹۷

اطلاعات ـ مصیبت وارده را بعموم افراد خانواده‌های عزادار بویژه بازماندگان آنمرحوم تسلیت می‌دهد .

بانهایت تاسف درگذشت همسر ومادر بزرگوارمان سیده جلیله **بانو ایران زنگنه** را باطلاع می‌رساند . مجلس ختم زنانه ومردانه آن مرحومه روز یکشنبه چهارم تیر ماه از ساعت پنج تا هفت بعداز ظهر در مسجد الجواد خیابان روزولت میدان ۲۵ شهریور برگزار میگردد. ضمنا مراسم شب هفت آن مرحومه نیز از ساعت پنج تا هفت بعد از ظهر روز سه‌شنبه ششم تیر ماه در سالن شماره یک بهشت زهرا منعقد می‌باشد .

علی زنگنه، جهانگیر زنگنه، مهندس جهانبخش زنگنه ، مهندس هوشنگ زنگنه، بیژن زنگنه .

بانهایت تاثر درگذشت شادروان مرحومه سیده جلیله **بانو ایران زنگنه همسر** آقای**علی‌زنگنه** ومادر بزرگوارآقایان جهانگیر ـ جانبخش ـ **هوشنگ وبیژن زنگنه** را باطلاع می رساند مجلس ترحیم زنانه ومردانه آن مرحومه روزیکشنبه چهارم تیرماه ازساعت‌پنج‌تاهفت بعداز ظهر درمسجد الجواد جیدان ۲۵ شهریور برگزار می‌گردد. ضمنا مراسم شب هفت نیز از ساعت پنج تاهفت بعداز ظهر روز سه‌شنبه ششم تیر ماه درسالن شماره یک بهشت‌زهرا منعقد است .

خانواده‌های : زنگنه، رفاه، رئیس‌زاده، اشتری‌جعفری، اشتری، سوسن آزاد، رازی، کشتکار، شریعتزاده، جنیدی محمدی، جنیدی، غیاثی، مشایخ، صادقیان، رئیسی ، حاجی ستاری، سید صدری، بهروش، اربابی، پرویز ، صالحی ، محمدی، اسماعیلیان، مقدم، باقرزاده، لریانی‌فرد، اسماعیلی جعفرزاده وسایر خانواده‌های وابسته .

آ_۳۸۶۳

اطلاعات_ مصیبت وارده را بخانواده های عزادار بویژه بازماندگان آنمرحومه تسلیت می‌دهد .

بازگشت همه بسوی خداست

بانهایت تالم فوت شادروان مرحومه بانقوی وپرهیزکار **بانو سکینه پهلوان (آقاجان)** مادر و همشیره گرامی‌مان رابه‌آگاهی کلیه اقوام ودوستان میرسانیم.

ناصر ـ نصیر ـ بصیر ـ عبدالحسین ـ محمد وفاطمه آقاجان ـ حسین ـ اسداله ـ عبداله ـ کبری پهلوان .

آ_۳۸۸۷

بانهایت تاسف فوت ناگهانی شادروان **بانو سکینه پهلوان (آقاجان)** را باطلاع خویشان و آشنایان میرسانیم.
مجالس ترحیم مردانه یکشنبه چهارم تیرماه ۶تا۸ بعدازظهر در مسجد میثاق (مولوی مقابل خیابان خانی‌آباد) ودوشنبه‌پنجم تیرماه ۶تا۸ در مسجد شیشه (سپه ـ خیابان شیخ‌هادی) ومجلس ترحیم زنانه ۶تا۸ دوشنبه در منزل آنمرحومه (شیخ هادی پلاک ۱۶) برگزار میگردد.

خانواده‌های: آقاجان ـ پهلوان ـ خانمحمدی ـ فرشچی ـ شفائی ـ شکرچی ـ ارباب‌زاده ـ احمدی ـ عرب مدائنی ـ شهیری‌پور ـ زرهی ـ شریفزاده ـ غفاریان شیرازی ـ حاج محمدعلی ـ احقریان ـ خدابخش ـ میرخانی ـ بختیاری ـ کاظم‌زاده ـ امینی ـ دارابی ـ دادگر ـ جباری ـ رسول‌زاده ـ بیدآبادی ـ کهنلو ـ فخرزاده ـ خانبابائی ـ توکل‌فرد ـ نجفی ـ رضائی ـ نوروزیان ـ کریمی ـ شایسته ـ فرجپور ـ عظیمی ـ نجمی ـ غزنوی خالصی.

آ_۳۸۸۷

اطلاعات_ مصیبت وارده را بخانواده‌های عزادار بویژه بازماندگان آنمرحومه تسلیت میدهد.

«پرسه»

بانهایت تاثر وتاسف درگذشت نابهنگام روانشاد مهربان **بود شهریار اردوبادی نژاد** را به‌اطلاع دوستان وآشنایان می رساند .
پرسه آن شادروان روز دوشنبه ۵ر۴ر۳۷ برابر دی‌به‌آذر وتیرماه از ساعت ۵ الی۷ بعدازظهر درسالن ایرج واقع در خیابان استالین کوچه زرتشتیان برگزار می‌شود .

ناهید، میترا، همایون، دینیار اردوبادی وخانواده‌های اردوبادی، آرکشسب، بهنام، جهانیان، حکیم، شید، طواف، صارمی، خیلانشاه، میرسپاسی .

آ_۸۱۳۲

با نهایت تاثر وتالم فوت نابهنگام مهربان **بود شهریار اردوبادی نژاد** را به‌اطلاع دوستان وهمکاران می‌رساند. مجلس ترحیم آن شادروان روز دوشنبه پنجم‌تیر ماه ازساعت ۵ الی۷ بعداز ظهردرسالن ایرج خیابان‌استالین کوچه زرتشتیان برگزار می‌شود .
دوستان عزادار :
اتکال، باسانی، برادران، بستان‌بخش، جلیلی محمودی، خدیوی، خلقی، دنیائی، رجب‌زاده،ریشارد، صانعی، عامری، عباسی، عباسیان، عطاری، عطروش، فرزانه ، فروهری ، کیانی ، کعبی، کلهری، گلشن بزرگ، لطفی کیش ، مجیدی، مصلحی، مشرفزاده، منعمی، میزانی، وزیری، همائی .

آ_۸۱۳۵

اطلاعات ـ مصیبت وارده را به خانواده های عزادار تسلیت می‌دهد .

بانهایت تاسف وتاثر درگذشت پدر بزرگوارمان شادروان مرحوم **مرتضی افشار طوس** را باطلاع اقوام و آشنایان می‌رساند مجلس ترحیم مردانه وزنانه آن فقید سعید روز دوشنبه پنجم تیرماه ۳۷ از ساعت ۵تا۷ بعداز ظهر درمسجد مجد منعقد می‌باشد .

فضل‌اله افشارطوس، پریرخ افشارطوس (فیلسوف)

آ_۸۱۲۶

درگذشت شادروان مرحوم **مرتضی افشار طوس** بزرگ خاندان افشار طوس را که مردی با فضیلت و با تقوی و انسان دوست بود وعمری را بخدمتگذاری گذراند باطلاع عموم می‌رساند .
مجلس ترحیم مردانه وزنانه آن فقید سعید روز دوشنبه پنجم تیرماه ۳۷ از ساعت ۵تا۷ بعد از ظهر در مسجد مجد منعقد میباشد .

سید محمد باقر حجازی

آ_۸۱۲۸

بانهایت تاسف وتاثر درگذشت شادروان مرحوم مرتضی **افشار طوس** بزرگ خاندان افشار طوس را باطلاع اقوام و آشنایان می‌رساند. مجلس ترحیم مردانه وزنانه آن فقیدسعید روز دوشنبه پنجم تیرماه ۳۷ از ساعت ۵تا۷ بعد از ظهر در مسجد مجد منعقد می‌باشد .

خانواده‌های: افشار طوس، امیر سلیمانی، حجازی، عژیر، فیلسوف، زرین‌نعل،زرین‌نقش، نورافشار، سیفجلیلی، همایونفر، بشارت، رضا،نقیبی، یوسفی، باقرزاده، کوششی، یکانی، منعم، خورشید، خاتمی، رضوی، عمادی، معیری ، مقبل وسایر خانواده‌های وابسته .

آ_۸۱۳۰

اطلاعات ـ مصیبت وارده را به خانواده‌های عزادار بویژه بازماندگان آنمرحوم تسلیت می‌دهد .

با نهایت تاسف درگذشت مرحومان **احمد وپرویز پورقناد** و مرحومه **زهرا ابراهیمزاده بندری** را به‌اطلاع فامیل و دوستان می‌رساند. مجلس ختم‌وزیکشنبه ۴ر۴ر۳۷ ازساعت ۳ الی ۵ بعداز ظهر در مسجد فخرالدوله اول خیابان فخرآباد برگزار می‌شود .

خانواده‌های: پورقناد، ابراهیمزاده بندری ، فیاض ، حسینی، دکتر کیانی، ولی‌زاده .

آ_۸۱۴۸

اطلاعات ـ مصیبت وارده را به خانواده های عزادار تسلیت می‌دهد .

بانهایت تاسف فوت مرحومه **مهپاره اشرفی** متعلقه رحمان اشرفی مادر آقایان مهندس اکبر اشرفی و رسول اشرفی‌و میروزه اشرفی ودکتر علی اشرف اشرفی را باطلاع دوستان میرساند .
مجلس ختم زنانه و مردانه آنمرحومه از ساعت ۳ تاه بعدازظهر روز یکشنبه ۴ر۴ر۲۵۳۷ در مسجد مجد منعقد خواهد بود.

الاحفر الحاج سید محمود سیدابراهیمی

وخانواده‌های: اعطاءاله وهابزاده ـ فاطمی ـ ابوالفتحی ـ والافر ـ مهدی‌زاده ـ لطفی ـ دکتر ماشقانی ـ دکتر شریفی ـ دکتر پشتارم ـ دکتر بهروان ـ دکتر زمانی ـ علوی‌زاده ـ صداقت ـ جلالی ـ سلیمی ـ سیفی ـ خرازی پاکدل ـ محسنی ـ حسین عظیمی ـ جانسپار ـ اصغری‌نیا ـ جمشیدی ـ اشرفی.

آ_۳۸۸۳

اطلاعات ـ مصیبت وارده بعموم بازماندگان آنمرحوم مخصوص فرزندان و آقای مهدی‌زاده همکار خود تسلیت میدهد.

تسلیت

همکار گرامی آقای سیامک نوزاد

مصیبت وارده را به جنابعالی وخانواده محترم صمیمانه تسلیت میگوئیم.

محمد حسین امامی طبرسی ـ علی اصغر مهدیخانی ـ محمد اسماعیل منشی‌زاده ـ باقر لواسانی ـ علی‌اصغر مومن‌زاده .

آ_۸۱۳۷

همکار ارجمند آقای سیامک نوزاد

مصیبت وارده را از صمیم قلب تسلیت می‌گوئیم .

محمد پاکروان ـ شاپور متین‌رزم ـ علی‌وطن‌دوست

آ_۸۱۳۷

سرور گرامی جناب آقای سیامکنوزاد

مصیبت وارده را تسبیت عرض کرده وبقای عمر شما را از خداوند متعال خواستاریم.

کارکنان اداره کل تمرکز مدارک سجلی

آ_۸۱۳۷

پزشکان پرستاران وکارمندان بیمارستان مهر

مصیبت وارده را بهمکار ارجمند خود جناب آقای دکتر علی‌اکبر کسائی صمیمانه تسلیت عرض نموده وبقای عمر وسلامتی افراد آن خانواده محترم را از درگاه خداوند ارزو دارند.

آ_۸۱۲۵

حسین عزیز

باناثری فراوان مصیبت وارده را تسلیت عرض مینمایم.

اسداله فروزش‌فرد

آ_۸۱۲۳

جناب آقای مهندس نوروز عمادی مرادپوریان

بانهایت تاسف وتاثر مصیبت وارده را از صمیم قلب‌تسلیت عرض نموده دوام وبقاء عمر برای یکایک بازماندگان از خدای بزرگ آرزو داریم.

سید محسن اردستانی ـ صادق ناهیدسرائی

آ_۳۳۱۵

سرکار خانم مهناز صادقی‌پوریان کیلانی‌زاده

باکمال تاسف وتاثر مصیبت وارده را از صمیم قلب بشما تسلیت عرض نموده دوام وبقاء عمر برای یکایک بازماندگان از ایزد توانا خواستاریم.

ماملقا روشن‌پور ـ صدیقه طایفه‌زاده ـ رستم‌پور کاوسیان ـ سیروس صداپور کاشانی ـ اکبر زنجان‌پوریان.

آ_۷۳۲۹

جناب آقای مهندس کیومرث حبیبزاده کاوسی‌نیا

باکمال تاسف وقلبی اندوهناک مصیبت وارده را از صمیم قلب بجنابعالی تسلیت عرض نموده دوام وبقاء عمر برای یکایک بازماندگان از خدای بزرگ آرزومندیم.

تیمور نصرالهیان ـ ایرج ساداتی‌پور

آ_۸۱۲۱

جناب آقای مهندس خسرو هدایت‌پورنیان

باتاسف واندوه فراوان مصیبت وارده را از صمیم قلب تسلیت عرض نموده دوام وبقاء عمر برای بازماندگان مسئلت‌داریم.

سید ابراهیم حکیمی‌پور ـ ناصر آذرپوریان

آ_۳۲۱۳

جناب آقایان هوشنگ وبیژن زنگنه

مصیبت وارده را تسلیت عرض مینمائیم.

جمیله یزدی ـ غلامحسین علیزاده

آ_۸۱۲۲

جناب آقای مهندس حسین علی خدامی‌پور صادقی‌نیا

باکمال تاسف وقلبی پر از ملال مصیبت وارده را ازصمیم قلب تسلیت عرض نموده واز ایزد توانا برای کلیه بازماندگان‌صبر وشکیبائی آرزو داریم.

سید خلیل مهابادیان ـ حسین رحیم‌خانی‌پور

آ_۷۱۳۳

بانهایت تاسف وتاثر درگذشت مرحوم **عزت‌اله امیری اردلان(سالارحشمت)** را باطلاع خویشان ودوستان محترم میرساند مجلس ختم مردانه روز دوشنبه ۵ر۴ر۳۷ از ساعت ۱۸ الی۲۰ در خانقاه صفی‌علیشاه برگزار خواهد شد.

حاج عزت‌الممالک اردلان

آ_۳۸۹۱

باکمال تاسف درگذشت مرحوم **عزت‌اله امیری اردلان (سالارحشمت)** را باطلاع خویشان ودوستان محترم میرساند مجلس ختم مردانه روز دوشنبه ۵ر۴ر۳۷ از ساعت ۱۸ الی۲۰ در خانقاه صفی‌علیشاه برگزار خواهد شد.

شیخ‌الاسلام کردستانی

آ_۳۸۹۱

بانهایت تاسف درگذشت شادروان **آقای عزت‌اله امیراردلان (سالار حشمت)** را به‌اطلاع آشنایان وهمشهریان محترم میرساند.
مجلس ختم مردانه مرحوم مغفور روز دوشنبه ۵ر۴ر۳۷ از ساعت ۶الی۸ بعدازظهر در خانقاه صفی علیشاه منعقد و مجلس ختم زنانه در شهرستان سقز برگزار خواهد شد.

خانوادههای: امیری اردلان ـ امیر اردلان ـ اردلان ـ عباسی ـ سلطانی‌اردلان ـ اشجع اردلان ـ ایل‌خانی‌زاده ـ معتمد وزیری ـ صدیق وزیری ـ وکیلی ـ حسینی ـ پارسا ـ کمانگیر ـ کاردار ـ جعفرزاده ـ حجازی.

آ_۳۸۹۱

اطلاعات ـ مصیبت وارده را بعموم افراد خانوادههای‌عزادار بویژه بازماندگان آنمرحوم تسلیت میدهد.

هو
۱۲۱
هوالحی الذی لایموت

بمناسبت فقدان تاثرآور صالحه عارفه عامله سیده **بانو حاجیه فاطمه جذبی** محترمه جناب آقای حاج سید هبةاله جذبی و والده ماجده مهندس علیرضا جذبی و آقایان رحمت‌اله‌جذبی وسیدنعمت‌اله جذبی مجلس ترحیم‌مردانه‌وزنانه روزیکشنبه ۱۹ رجب ازساعت ۱۸ الی۲۰درحسینیه مرحوم مشیرالسلطنه امیر سلیمانی منعقد است .
شایسته است دوستان و آشنایان شرکت نموده موجبات تشکر وتسلیت بازماندگان را فراهم نمایند .

هادی حائری، دکتر محب‌اله آزاده، دکتر نور علی تابنده، علی تابنده، محمد تابنده .

هو
۱۲۱
منه المبداء و الیه المعاد

باقلبی سوزان درگذشت همسهر مهربان خود **بانو حاجیه فاطمه جذبی** را باطلاع اقوام و دوستان و آشنایان می‌رساند مجلس ترحیم روز یکشنبه ۱۹ رجب از ساعت ۱۸ تا ۲۰ در حسینیه مرحوم مشیرالسلطنه امیر سلیمانی منعقد است .

سید هبةالله جذبی

هو
۱۲۱

باقلبی آکنده از اندوه درگذشت مادر مهربان وفداکار خودرا باطلاع اقوام ودوستان می‌رساند .
مجلس ترحیم در حسینیه مرحوم مشیرالسلطنه امیر سلیمانی ازساعت ۱۸ الی ۲۰ (فردا) دایر است. انتظار دارد برای شادی روح آنمرحومه وقرائت قرآن شرکت فرمایند .

علیرضا جذبی، رحمت‌اله جذبی، نعمت‌اله جذبی .

خانواده‌های : نعمت‌اللهی، میرعمادی، ربانی، کشاورز، مدنی‌پور، مدنی، خاتون‌آبادی، ابراهیمی، عظیمی ، ملک ، اسکندری، البرزی، سجادیان .

آ_۳۸۹۵

اطلاعات ـ مصیبت وارده را بخاندان محترم جذبی و وسایر خانواده‌های وابسته بویژه بازماندگان آن مرحومه تسلیت می‌دهد .

سازمان شاهنشاهی خدمات اجتماعی

سازمان شاهنشاهی خدمات اجتماعی با کمال تاسف درگذشت مرحوم آقای **جلال صرافی** پدر ارجمند همکار محترم آقای دکتر احمد صرافی رئیس درمانگاه اشرف را باطلاع میرساند . مجلس ترحیم آنمرحوم روز یکشنبه ٤تیرماه از ٤ تا٦ در خانقاه صفی علیشاه برگزار میشود.

آ_۸۱۸۲

درگذشت آقای **جلال صرافی** پدر ارجمند همکار گرامی آقای احمد صرافی رئیس درمانگاه اشرف عضو صندوق حمایتکارمندان سازمان شاهنشاهی خدمات اجتماعی و موسسات وابسته موجب کمال تاسف گردید یقین حاصل است که همکاران در مجلس‌ترحیمی که روز یکشنبه ٤ تیرماه از ٤ـ٦ در خانقاه صفی علیشاه برگزار میشود شرکت خواهند فرمود.

مدیر عامل ـ دکتر نصرت‌اله کاسمی

آ_۸۱۸۳

پزشکان و کارکنان درمانگاه اشرف

فوت آقای **جلال صرافی** پدر گرامی جناب آقای دکتر احمد صرافی رئیس درمانگاه‌را بخانواده آن مرحوم‌تسلیت می‌گویند ضمنا باطلاع می‌رساند مجلس ختم فقید سعید روز یکشنبه چهارم تیرماه از ساعت ۱٦ الی ۱۸ در خانقاه صفی علیشاه برگزار می‌شود .

آ_۳۹۰۳

باکمال تاسف درگذشت **بانو حاجیه مریم ایثاری** همسر آقای حاج فیض‌اله ایثاری ومادر گرامی آقای مهندس‌محمد رضا ایثاری وپوران‌دخت وعذرا و پریچهر ایثاری‌راباطلاع دوستان وبستگان می‌رساند. مجلس ترحیم مردانه و زنانه روز دوشنبه ۵ر۴ر۳۷ از ساعت ۱۷ الی۱۹در مسجدالجواد برگزار می‌شود .

خانواده‌های: ایثاری، دروی، فحرائی، کوچصفهانی، عطائی، سلامت،سلیمانلو ، عزیزی،انصاری، رازی،مهرصادقی و کلیه خانوادههای وابسته .

آ_۳۹۰۰

اطلاعات ـ مصیبت وارده را به خانوادههای عزادار تسلیت می‌دهد .

باانده فراوان درگذشت روانشاد برادر عزیزم **کیومرث‌اصانلو** را باطلاع بستگان و دوستان میرسانم روز دوشنبه پنجم تیرماه ٤تا٦ بعدازظهر در خانقاه صفی علیشاه بیاد انمرحوم مجلس‌ترحیم خواهیم داشت.

پرویز اصانلو

باانده فراوان درگذشت روانشاد **(شاپور) کیومرث اصانلو** نوه ساری اصلان وبیان‌الدوله را باطلاع بستگان و دوستان و آشنایان میرساند مجلس ترحیم آنمرحوم ازساعت٤تا٦ بعدازظهر روز دوشنبه پنجم تیرماه در خانقاه صفی علیشاه منعقد میباشد و مراسم شب هفت از ساعت ۵تا۷ بعد ازظهر روز سه‌شنبه ششم تیرماه در سالن شماره ۲ بهشت‌زهرا برگزار میگردد.

خانواده‌های اصانلو ـ ساری اصلانی ـ شکی ـ حاج سید جوادی ـ استرآبادی ـ طباطبائی ـ تفنگدار ـ دانش پژوه ـ عسکری ـ شفیعی ـ قوامی ـ زنگنه ـ اسماعیل‌زاده ـ بهرمند ـ فرهی ـ کاشان‌پور ـ توسلی ـ اردلان ـ رضوانی ـ افشار صاحب اختیاری ـ سپهر ـ میرعبدالباقی ـ ملک سامنی ـ قرمگوزلو ـ دانش و خانوادههای‌وابسته

آ_۳۸۸۵

اطلاعات ـ مصیبت واردهرا بخانوادههای عزادار بویژه‌بازماندگان آنمرحوم تسلیت میدهد.

تسلیت

خانواده محترم لامعی وماهروزاده

مصیبت وارده را در نهایت تاسف وتاثر از صمیم قلب‌تسلیت عرض نموده و از ایزد متعال صبر وشکیبائی آرزومندم.

مینا فردانش

آ_۸۱۳۸

جناب آقای مهندس رحیم سلطانی شیرازی‌زاده

باکمال تاسف وقلبی اندوهناک مصیبت وارده را از صمیم قلب تسلیت عرض نموده دوام وبقاء عمر برای کلیه بازماندگان از خداوند متعال خواستاریم .

ایرج ضمیری‌زاده ـ پرویز رئوفی‌پور

آ_۷۴۳۲

جناب آقای حسین قلی کاوسیان نورائی‌نیا

باکمال تاسف وتاثر مصیبت وارده را از صمیم قلب تسلیت عرض نموده واز خداوند بزرگ برای کلیه‌بازماندگان‌صبر وشکیبائی آرزو مینمائیم .

سید محمود محسنی‌پور ـ محمد رضا امیرخانیان

آ_۷۴۳۸

سرکار خانم بتول ساداتی‌زاده اردستانی‌نیا

بااندوه وتاسف فراوان مصیبت وارده را از صمیم‌قلب تسلیت عرض نموده واز خداوند برای کلیه بازماندگان‌صبر و شکیبائی آرزو داریم .

ماملقا رئوفی‌پور، صدیقه حمید خسرونژادیان

آ_۷۳۲۵

جناب آقای مهندس تیمور رضاپور ملایرزاده‌نیا

با تاسف وقلبی اندوهناک مصیبت وارده را ازصمیم قلب تسلیت عرض نموده واز خداوند برای کلیه بازماندگان صبر وشکیبائی آرزو می‌نمائیم .

سید احمد گلشن‌زاده ـ محمود کریمیان‌پور

آ_۷۲۱۲

جناب آقای حاج باقر ارسطوئی مینوئی‌سرائی

با کمال تاسف وتاثر مصیبت وارده را از صمیم قلب بجنابعالی تسلیت عرض نموده و از خداوند بزرگ دوام‌و بقاء عمر برای یکایک بازماندگان خواستاریم .

عزیزاله واحدی‌زاده ـ محمد کاظم حائری

آ_۷۲۲۸

سرکار خانم افشار طوس

مصیبت وارده را تسلیت میگویم.

طیبه تحریری

آ_۸۱۴۹

جناب آقای حبیب‌اله نادپور علائی پوریان

باکمال تاسف وقلبی اندوهناک مصیبت وارده را از صمیم قلب تسلیت عرض نموده واز خداوند برای یکایک بازماندگان صبر وشکیبائی آرزو مینمائیم.

محمد جواد کاظمی‌پور ـ ایرج امیریان‌زاده

آ_۷۲۱۳

جناب آقای همایون اشجع اردلان

مصیبت وارده را تسلیت عرض نموده بقاء عمر شما ودیگر خانواده محترم را از درگاه خداوند مسئلتمیداریم.

سعید درویش

آ_۸۱۸۱

جناب آقای مهندس کیومرث خداداد رضوانی‌لوئی

باتاسف وقلبی اندوهناک مصیبت وارده را صمیمانه تسلیت عرض نموده دوام وبقاء عمر برای کلیه بازماندگان از خدای‌بزرگ آرزو داریم.

سید رسول ایمان‌زاده ـ پرویز حکیمپوریان

آ_۷۲۱۴

سرکار خانم آقاخانی

همکاران شما در دبیرستان آذر مصیبت وارده راتسلیت گفته خودرا درغم شما شریک می‌دانند .

سهراب، ندیمی، پستا، ملکی، حنانی، فرهنگ، نیک‌آئین، ابراهیمی، جولانی، کاظمی .

آ_۸۱۶۶

جناب آقای مظفر قاسم‌زاده

مصیبت وارده بسرکار را صمیمانه تسلیت عرض نموده سلامتی شما وخانواده محترم‌را ازخداوند مسئلت دارم .

ازطرف افسران ودرجه‌داران منطقه۲ راهنمائی ـ ذوالمجد

آ_۲۰۹۴

سپاسگزاری

سپاسگزاری

بانهایت احترام از کلیه سروران ارجمند وبزرگوار واقوام ودوستان که در مراسم تشییع وتدفین ومجالس ترحیم پدرعزیزمان مرحوم **علیرضا ابراهیمپور** بزرگ خاندان ابراهیمپور شرکت فرموده‌اند وبابوسیله تلگرام وتلفن ودرج آگهی ونامه اظهار همدردی نموده‌اند و همچنین دوستانیکه رنج سفر را قبول‌نموده در مراسم شب هفت شرکت کرده واهالی محترم شهرستان بابل که بایزرگواری و شرکت در مجالس تذکر تسلی بخش خاطربازماندگان گشته‌اند صمیمانه تشکر و سپاسگزاری مینماید و سلامت وسعادت همگان را از درگاه ایزد بزرگ آرزو داریم.

خانواده ابراهیمپور

آ_۸۱۲۰

بدینوسیله از کلیه دوستان و آشنایان ومنسوبان‌که بمناسبت درگذشت همسر ومادر عزیزمان مرحومه شمس‌الملوک فیلسوف (فردوس) بنحوی ابراز همدردی فرموده و موجب تسلی خاطر گردیده‌اند. سپاسگزاری و تشکر می‌نمائیم.

خاندان فردوس

آ_۸۱۶۷

دومین مجروح حادثه‌دانشگاه فردوسی درگذشت

دومین مجروح حادثه حریق دانشکده علوم‌دانشگاه فردوسی بنام‌علی‌اکبرصبوری خدمتگزار دانشکده مذکور دیروز بدنبال جراحات ناشی از سوختگی درگذشت .
مراسم تشییع جنازه آن شادروان در میان تاثر و اندوه فراوان دانشگاهیان‌و دانشجویان دانشگاه‌فردوسی ومردم‌مشهدپیش‌ازظهرامروز برگزار گردید و در «بهشت رضا» بخاک سپرده شد .
دانشگاه فردوسی کلیه امکانات لازم را برای بهبود وی بکار برد و از روز یکشنبه ۲۸ خرداد ماه که آن مرحوم دچار سوختگی شد تحت مراقبتهای شدید پزشکی بود که متاسفانه کوششها بی‌ثمر ماند و معالجات موثر واقع‌نگردید. مرحوم صبوری هنگام مرگ ۳۰ ساله بود که از یکسال قبل به استخدام دانشگاه فردوسی درآمده بود . از وی همسر و سه فرزند ۸ ساله ، پنج ساله و ۳ماهه باقی مانده است . پرویز آموزگار رئیس دانشگاه فردوسی دستورات لازم را برای تامین زندگی و آینده فرزندان آن مرحوم داده است .

عضو انجمن‌شهر نوشهر تحت تعقیب‌قرارگرفت

نوشهر ـ خبرنگار اطلاعات:
یکی از اعضای انجمن شهر «نوشهر» از سوی مقامات‌قضائی شهر خود تحت پیگیره قانونی قرار گرفت .
وی که مسیب دریائی نام دارد متهم به نشراکاذیب علیه شهردار نوشهر شده است .
در پی تشکیل پرونده‌ای در این زمینه ، مسیب دریائی از سوی‌دادسرای شهرستان‌نوشهر تحت‌تعقیب قرارگرفت‌وبازداشت شد . وی سپس با سپردن کفیل آزاد شد .

حمله به بانک صادرات اراک

دیروز گروهی ناشناس به بانک صادرات‌شعبه‌خیابان «شاهپور» اراک حمله کردند و پس از شکستن‌شیشه‌های آن گریختند .
مهاجمین پس از پرتاب پاره‌آجر بسوی بانک ناپدید شدند و تلاش ماموران‌برای دستگیری آنها بجائی‌نرسید

گروه‌فرهنگی‌هدف

برای کلاسهای تجدیدی و تقویتی دوره راهنمائی نظری و ششم طبیعی و ریاضی ثبت‌نام میکند :

دبیرستان شماره یك هدف خیابان امیریه‌کوچه‌البرز ٦٤٧٩٧٦
دبیرستان شماره ۳ هدف ژاله‌کوچه فلاح تلفن ۳٦۱۰۸۰
دبیرستان شماره ٤ هدف‌خیابان پهلوی جنب کلانتری‌مرکز ٦٦٦٨٢٣

هواپیمائی ملی ایران «هما»

اطلاعیه

تهران ـ نیویورک ـ تهران
باپروازهای چارتر «هما»

هواپیمائی ملی ایران «هما» در تامین رفاه حال و تسهیل مسافرت کارمندان سازمانها و خانواده بلافصل آنان به نیویورك پروازهای دربست «چارتر» مخصوصی را با نرخ مسافرتی خاص برای تابستان امسال ترتیب داده‌است.

بشرط پرشدن ظرفیت هواپیما نرخ دوسره مسافرت برای هر صندلی بالغ بر ٤٦۰۰۰ ریال خواهد بود .

این پرواز ها در اختیار سازمان های دولتی ـ ملی ـ انجمنها ـ باشگاهها و موسسات آموزشی قرار داده خواهد شد. تا برای مسافرت کارمندان ـ اعضاءواجد شرائط و خانواده آنان مورد استفاده قرار گیرد .

سازمانهائیکه مایلند از پروازهای دربست فوق‌الذکر استفاده کنند میتوانندباقسمت پروازهای اجاره‌ای دربست (چارتر) «هما» تماس حاصل نمایند .

(آدرس ـ خیابان‌پهلوی ـ توانیرو یا تلفنهای ۲۷ـ٦۸۹۰۲٦) .

تقویم اطلاعات

ساعات شرعی
استخراج دکتر ریاضی کرمانی

شنبه سوم تیرماه ۲۵۳۷
هجدهم رجب ۱۳۹۸ ـ بیست و چهارم ژوئن ۱۹۷۸
اذان مغرب . . . . . ساعت ۹ و ۱۲ دقیقه
اذان صبح (فردا) . . ساعت ٤ و ۲٦ دقیقه
طلوع آفتاب (فردا) . . ساعت ٦ و ۷ دقیقه
ظهر شرعی (فردا) . . ساعت ۱ و ۳۸ دقیقه
اذان مغرب (فردا) . . ساعت ۹ و ۱۲ دقیقه

اطلاعات دیپلماتیک

۱۰ سد جدید بر روی کارون بسته میشود

۲ سد جدید روی رودخانه کارون بسته میشود ساختمان این سدها هزینه‌ای در حدود ۵ر۱ میلیارد دلار خواهد بود.

عملیات ساختمانی این سد ها از شروع ساختمان ۹ سال بطول می‌انجامد پس از آن علاوه بر ذخیره آب، ۲ هزار مگاوات برق نیز تولید خواهد شد.

سد های جدید کارون در فاصله ٤۵ کیلومتری یکدیگر احداث میشود و میلیون ها متر مکعب آب را نیز ذخیره میکند

در احداث این سد ها چند شرکت خارجی نیز سرمایه گذاری خواهند کرد.

براساس بررسی های وزارت نیرو در سال های آینده مجموعا ۱۰ سد جدید بر روی کارون بسته خواهد شد

هم‌اکنون بر روی این رودخانه سد رضاشاه کبیر احداث شده و سد های دیگر در سایر نقاط عبور رودخانه ساخته میشود.

با احداث این سد ها آب های زمستانی، پائیزی و بهاره رودخانه کارون جمع‌آوری شده، و از آنها ضمن استفاده کشاورزی برای تولید برق نیز بهره‌برداری خواهد شد.

مطابق مطالعات کارشناسان وزارت نیرو در خوزستان در بعضی فصول سال باندازه کافی بارندگی میشود و در برخی مواقع نیز موجبات جاری شدن سیل را فراهم میسازد بهمین منظور با مهارکردن آب رودخانه کارون و احداث سد های کوچک و بزرگ در روی این رودخانه تمام آب رودخانه کارون مورد استفاده قرار خواهد گرفت.

بازدید والاحضرت ولیعهد از کانال مانش

والاحضرت همایون ولایتعهد که بدعوت ملکه انگلستان به کشور انگلیس مسافرت کرده‌اند روز پنجشنبه در سومین روز اقامتشان در این کشور از دانشکده فرماندهی دریائی سلطنتی انگلیس بازدید کردند.

والاحضرت ولیعهد با هلی‌کوپتر مخصوص ملکه انگلستان به‌دانشکده «دارت مورث» وارد شدند و مورد استقبال رسمی قرار گرفتند.

والاحضرت ولیعهد به اتفاق سفیر شاهنشاه آریامهر در انگلستان و همراهان خود از دانشکده مزبور بازدید کردند و ناهار را باتفاق افسران و استادان این دانشکده صرف کردند.

والاحضرت ولیعهد پس از بازدید از این دانشکده به اتفاق همراهان خود و بوسیله قایق از شهر «درت مورث» که در کنار رودخانه «درت» قرار دارد و همچنین کانال مانش بازدید کردند.

والاحضرت همایون ولایتعهد پس از سفر رسمی خود چند روز دیگر نیز بطور خصوصی در لندن اقامت می‌کنند و سپس از انگلستان به آمریکا میروند.

دادگاههای جدید اخذ جرائم رانندگی دایر میشود

چند دادگاه جدید اخذ جریمه رانندگی در سطح پایتخت دایر خواهد شد تا رانندگان بتوانند بدون صرف وقت و سرگردانی به این دادگاه ها مراجعه کنند. در حال حاضر درسطح پایتخت فقط یک دادگاه اخذ جرائم دایر است.

یک مقام آگاه در اداره راهنمائی و رانندگی به اطلاعات گفت:

واحد اخذ جریمه رانندگی از سازمان هایی است که مراجعان آن به جهت پرداخت جریمه ناراضی هستند بهمین جهت باید دقت کرد که در این واحد از معطلی یا احتمالا ناراحتی مراجعانی که بهرحال برای پرداخت جریمه آمده‌اند جلوگیری شود. مهمترین عامل در نارضایی رانندگان متخلف محدود بودن دادگاه اخذ جریمه است.

این مقام یادآور شد برای جلوگیری از این نارضایتی ها مدتی پیش از سوی اداره راهنمائی و رانندگی از وزارت دادگستری تقاضا شد با افزودن چند دادگاه جدید، واحد راهنمایی را در پیشبرد کار روزانه یاری دهد که این تقاضا مورد تائید وزارت دادگستری قرار گرفت و مقدمات آن فراهم شده است.

این مقام اضافه کرد با پیدا کردن چند ساختمان بزودی چند شعبه دادگاه برای گرفتن جریمه تخلف رانندگان آماده کار خواهند شد.

تعداد جرایم رانندگی بموجب آمار همچنان رو به افزایش است و افزایش تعداد اتومبیل‌ها نیز این آمار را بالا میبرد. نتیجه افزایش جریمه ها و ثابت بودن دادگاه اخذ جریمه به بهای تلف شدن وقت مراجعان تمام میشود که با افزایش تعداد دادگاه اخذ جریمه این مشکل از میان خواهد رفت.

اختلاف بین شیخ نشینهای امارات متحده عربی

اخیرا بین شیخ نشینهای امارات متحده عربی اختلافاتی بروز کرده، که مایه ایجاد بحران در خود امارات متحده عرب و همسایه آنها عمان شده است. یکی از کارشناسان امور خاورمیانه علل این بحران و اختلافات را چنین بررسی میکند: در امارات متحده عربی رقابت دیرینه بین ابوظبی که ثروتمندترین دولت آنست و دوبی که عمده‌ترین مرکز تجارت بشمار میرود برسر کنترل نیروهای مسلح ازسر گرفته شده است. امارات متحده عربی از ماه مه ۱۹۷٦ به‌بعد نیروی متحدی مرکب از بیست و شش هزارنفر داشته است. علیرغم این امر چهار دولت امارات متحده که قبلا از ارتش مجزا برخوردار بودند هنوز هم سعی دارند کنترل خود را برارتش واحد حفظ نمایند. این چهار دولت عبارتند از ابوظبی، دوبی، راس‌الخیمه و شارجه.

اختلافات از هنگامی آغاز شد که امیر ابوظبی شیخ سلطان بن زائد پسر هیجده‌ساله خودرا علیرغم نظر امیر دوبی بفرماندهی کل ارتش منصوب کرد، اما باید گفت اختلافات بین این امیران بیشتر از اینها ریشه‌دار است.

یکی دیگر از موارد اختلاف موجود مسئله‌مالی است. این امیرنشینان تا بحال فقط توانسته‌اند ارز واحدی برای همه اعضا تعیین کنند، لکن تاکنون در مورد تشکیل یک بانک مرکزی بتوافق نرسیده‌اند. سال گذشته هنگامیکه بازار معاملات ملکی دچار رکود شد چند بانک تجاری به ورشکستگی دچار شدند. از نظر فرهنگی و تاریخی نیز بین امیرنشین‌ها تفاوت هایی دیده میشود. گفته میشود که اهالی ابوظبی مسلمانان متعصب‌تری هستند که با حضور خارجیان مخالفند و فی‌المثل مایلند فروش مشروبات الکلی در امارات متحده عربی ممنوع گردد، برعکس دوبی و شارجه بیشتر با خارجیان سر سازش دارند و معتقدند جلب سیاحان و تجارت با وجود چنین محدودیتهائی دچار کسادی خواهد شد. بسیاری از ناظران معتقدند اختلافات بین ابوظبی و دوبی بعبارتی بازتابی از تمایل آنها به عربستان سعودی و ایران است. ابوظبی در سیاست هایش بیشتر بطرف ریاض میل دارد و دوبی بطرف تهران. در دوبی عده‌زیادی از بازرگانان ایرانی مشغول فعالیت هستند، بهمین‌دلیل شاید بتوان گفت علت عدم اتحاد بین امیرنشینها میتواند علت خارجی باشد. بهرحال امیران که بموفقیت ها و امتیازات یکدیگر حسادت میورزند، همچنان به مانور های سیاسی خود ادامه میدهند. اما بنظر نمیرسد که هیچکدام منافع خود را در خارج از فدراسیون موجود جستجو نمایند.

امارات متحده اخیرا با مشکل دیگری نیز مواجه شده است، و آن روابطش با پادشاه عمان است. زیرا سلطان عمان مدعی بخشی از راس‌الخیمه در نزدیکی تنگه هرمز است.

شرفیابی رؤسای دانشگاههای ترکیه

روسای دانشگاههای ترکیه روز پنجشنبه به پیشگاه شاهنشاه شرفیاب شدند و درجه دکتری افتخاری دانشگاه «حاجت‌تپه» ترکیه را بپاس خدمات ارزنده اعلیحضرت رضا شاه کبیر به حضور شاهنشاه آریامهر تقدیم کردند. در عکس «احسان دوغراماچی» رئیس شورای دانشگاههای ترکیه و روسای دانشگاههای ترکیه دیده میشوند.

معرفی رئیس دانشگاه سیستان وبلوچستان بحضور ملوکانه

دکتر فضل‌اله صدر

شاهنشاه آریامهر پنج شنبه گذشته منوچهر گنجی وزیر آموزش و پرورش و سرپرست وزارت علوم و آموزش عالی را در کاخ نیاوران بحضور پذیرفتند.

در این شرفیابی وزیر آموزش و پرورش و سرپرست وزارت علوم و آموزش عالی دکتر فضل‌اله صدر رابعنوان رئیس دانشگاه سیستان و بلوچستان به پیشگاه شاهنشاه آریمهر معرفی کرد. دکتر فضل‌الصدر دارای دکترا در رشته پزشکی و تخصصی در جراحی عمومی از دانشگاههای تهران و لندن است.

دکتر صدر از نویسندگان پرسابقه مطبوعات است و مدت چهار سال روزنامه ایرانیان را منتشر میکرد.

صاحبان صنایع و بازرگانان کشور

الاخاء

تنها مجله عربی زبان ایران از گروه نشریات مؤسسه اطلاعات با داشتن نمایندگی در ۲۱ کشور عربی روزهای شنبه منتشر میشود

اطلاعیه مهم صنف کافه رستورانها

بمنظور امر مهم صنفی ساعت ۱۰ صبح روز سه‌شنبه ٦ تیرماه در سالن اجتماعات اتاق اصناف پایتخت حضور بهمرسانید.

رئیس اتحادیه صنف کافه رستورانهای پایتخت
حسین شیرازی

تانکهای چیفتن ایران مجهز بموتور جدید میشود

یک کمیته پارلمانی انگلیس اعلام کرد تانکهای جدید چیفتن که قرار است در آینده به ایران تحویل شود مجهز به موتور جدید خواهد بود. ایران اینک دارای نوعی از تانکهای چیفتن است که تجهیزاتی دارند که تانکهای چیفتن متعلق به ارتش انگلیس فاقد آنها است. این کمیته وزارت دفاع انگلیس را به علت کوتاهیش در رفع نواقص موتورهای تانک های چیفتن سرزنش کرده است. در عین حال این کمیته تاحدی اظهار رضایت کرده است که در آینده وضع بهتر خواهد بود.

تانک های چیفتن مهمترین و عمده ترین تانک جدید ارتش بریتانیا است.

ششصد دستگاه از این تانک ها از سال ۱۹٦٦ در اختیار نیرو های بریتانیا در آلمان غربی قرار گرفته است. این تانک پرقدرت‌ترین تانک جهان توصیف شده است. ولی از سال ۱۹۷۱ به بعد دچار نقص های فنی در موتور شده است. یکی از مشتریان عمده تانک چیفتن ایران است.

قربانیان سیل آذربایجان به ۷ نفر رسید

تبریز ـ خبرنگار اطلاعات

توفان و باران و برف و تگرگ که طی چند روز گذشته آذربایجان را فرا گرفت خسارات مالی و تلفات جانی بجای گذاشت و چندین روستا درمحاصره سیل قرار گرفت.

درپی ریزش باران شدید و وزش توفان سهمگین در آذربایجان، در اکثر محلات تبریز و دیگر شهر های استان سیلاب جاری شد و در محله «سردرود» تبریز سیلاب وارد خانه های کوی «جوادیه» شد که بلافاصله ماموران آتش‌نشانی بادستگاه های پمپاژ اقدام به خارج کردن آب ازخانه ها کردند.

بیشترین خسارت سیل در منطقه «گیوی» خلخال بود که پس از چند ساعت ریزش تگرگ و باران شدید و بالا آمدن آب رودخانه، سیل عظیمی در این منطقه جاری شد و چندین خانه در روستای «ناوند» راویران ساخت.

سیل در روستای «ناوند» ۷ نفر ازجمله اعضای یک خانواده ٦ نفری را باخود برد که فقط اجساد ۵ نفر از آنها از آب گرفته شد و یک زن ۳۵ ساله بنام «فضه» نیز قربانی سیل شد که از جسد او نیز تاکنون نشانی بدست نیامده است.

قربانیان سیل مظفر حقی ۳۲ ساله، حبیبه حقی ۷ ساله، راحله حقی یکساله، که هنوز جسدش پیدا نشده است ـ گلناز حقی ٤ ساله، فرخنده حقی ۵ ساله و کودک ۲ ماهه‌ای بودند. همچنین در ارتفاعات آذربایجان بخصوص کوههای سهند و سبلان برف بارید و هوای این منطقه را سرد کرد.

زرین‌کفش فرماندار خلخال باتفاق بازپرس و گروهی از مقامات محلی و شیرو خورشید سرخ این شهر برای سرکشی از روستا های سیلزده به منطقه رفت واز سوی شیرو خورشید سرخ خلخال نیز کمکهای اولیه برای سیلزدگان فرستاده شد.

وزش توفان در تبریز خسارات مالی زیادی ببار آورد و یک درخت ۳۰۰ ساله، در خیابان «جمشید» و یک درخت کهنسال در خیابان «منجم» این شهر ریشه کن شد.

خبرنگار ما از تبریز گزارش داد: اجساد ۲ قربانی دیگر سیل روستای «ناوند» از مسیر رودخانه گرفته شد.

در این روستا ٤۰ خانه در محاصره سیلاب قرار گرفته که ۱۵ خانه بکلی ویران شده است.

شیرو خورشید سرخ خلخال دیروز دومین سری کمکهای اولیه خودرا به این روستا فرستاد.

مدیر عامل جدید شرکت صنعتی جنرال

آقای یوسف راد بسمت مدیر عامل شرکت سهامی صنعتی جنرال منصوب و مشغول کار گردید.

آقای راد پس از اخذ درجه فوق لیسانس در رشته اقتصاد و مدیریت صنعتی از دانشگاه کالیفرنیای جنوبی خدمات دولتی خود را در راه آهن دولتی ایران آغاز کرد و تامقام معاونت مالی و عضو هیئت مدیره راه آهن ارتقاء یافت.

آقای رادمدتی مدیر کل اداری و مالی دانشسرای عالی، مدیر امور اداری و مالی شورای عالی اداری کشور، مدیر تاسیسات جهانگردی و تسهیلات جهانگردی در سازمان جلب سیاحان رئیس هیئت مدیره و مدیر عامل شرکت سهامی فروشگاه فردوسی، مشاور وزیر تولیدات کشاورزی و مواد مصرفی و در بخش خصوصی درسمت های معاون مدیر عامل شرکت سهامی صنعتی بهشهر قائم‌مقام مدیر عامل شرکت کشت و صنعت ایران کالیفرنیا خدمت نموده از بدو تاسیس بانک توسعه و سرمایه گذاری ایران معاون مدیر عامل بانک مزبور بوده است.

دویستمین سالگرد تولد استرالیا

بمناسبت دویستمین سال تاسیس نخستین آبادی اروپائیان در (در سال ۱۷۸۸ میلادی) پروژه‌ای بنام استرالیا ۱۹۸۸ـ ۱۷۸۸ در این کشور به اجرا گذارده میشود که براساس آن چندین مجلد کتاب درباره استرالیا انتشار خواهد یافت. گفته میشود که این پروژه که باهمت مورخین و متخصصین علوم اجتماعی اجرا میشود به ارائه مفاهیم جدیدی درباره گذشته این کشور برای جهانیان و حتی مردم استرالیا منتج شود.

براساس برنامه‌ای که درنظر گرفته شده بمناسبت دویستمین سال استرالیا حداقل ۹ مجلد کتاب حاوی اطلاعات دقیق و مستند درباره این قاره که هنوز کاملا شناخته نشده است تدوین خواهد شد.

حمله مسکو به سفر وزیرخارجه عمان به چین

مسکو دیشب جمهوری خلق چین را بخاطر سفر وزیرخارجه عمان به چین و حمایت چین از دولت عمان در مقابل شورشیان ظفار بشدت مورد حمله قرارداد.

رادیو مسکو در همین زمینه گفت:

دولت چین اعلام کرد از رژیم سلطان قابوس در عمان کاملا پشتیبانی میکند. رهبران چین در جریان دیدار وزیر مشاور در امور خارجه از پکن از عملیات عمان که بکمک عربستان سعودی و ایران با استفاده از اسلحه و نیرو های این دو کشور مردم عمان (منظور ظفار است) را بیرحمانه سرکوب میکند با خرسندی تلقی کردند. چین بار ها همبستگی خود را با ارتجاع آشکار ساخت و از تجاوز نیروهای جمهوری افریقای جنوبی بخاک انگولا و ازسومالی به اتیوپی و از مداخله کشور های عضو پیمان ناتو در امور زئیر طرفداری کرد. اکنون مربیان نظامی چین در انجا مستقرند. انتظار میرود که فردا (امروز) یک هیئت نمایندگی چین بریاست معاون رئیس ستاد کل وارد زئیر شود.

جنگ شدید بین کردها در عراق

رادیو لندن: یک سخنگوی حزب کردستان در لندن اظهار داشته است که افراد آنها موفق شدند پیروزی بزرگی در مقابل رقیب دیگرشان (اتحاد میهن پرستان کردستان) که ازسوی سوریه پشتیبانی میشود بدست آوردند. سخنگوی مذکور گفته است افراد حزب آنها موفق شدند در طول نبردهائی که در عرض دو سه هفته گذشته در نزدیکی مرز عراق با سوریه و ترکیه اتفاق افتاده بیش از دویست جنگجوی وابسته به اتحاد میهن پرستان کردستان را اسیر سازند. وی همچنین اضافه کرد در برخورد هابیش از یکصد نفر کشته شدند. رادیو لندن می افزاید: اخیرا گزارشهائی از سوی مقامات ترکیه در مورد بروز چنین برخوردهائی که بین دو گروه اصلی رقیب یعنی طرفداران بارزانی از یک طرف و طرفداران جلال طالبانی که از سوی اتحاد میهن پرستان پشتیبانی میشود منتشر شده بود ظاهرا این مبارزه برای کسب رهبری است و در عین حال در نقاط شمالی عراق مخالفت با حکومت دولت مرکزی بغداد نیز رو بافزایش است.

همین رادیو اضافه میکند. سه سال پیش چنین بنظر میرسید که داستان شورش کردها در عراق به پایان رسیده است. ایران پشتیبانی خود را از نیرو های شورشی و رهبر سالخورده انها ملامصطفی بارزانی برداشت و نیرو های دولت عراق دیگر مشکل چندانی نداشتند و آخرین گزارشات از این منطقه حاکی از آن بود که رژیم بعثی عراق کرد ها را از مسکن و ماوای خود در منطقه کردستان عراق که از لحاظ منابع نفت غنی بود کوچ داده است. اکنون کرد ها دو باره بمبارزه برخاسته‌اند اما نه بر علیه دشمن قدیمی خود یعنی دولت عراق. بلکه در مبارزات اخیر زد و خورد بین گروه طرفدار بارزانی و اتحادیه وطن پرستان برهبری جلال طالبانی است که زمانی رابطه نزدیک با ملامصطفی داشته! اکنون درحالیکه سوریه از آنها پشتیبانی میکند سرسخت ترین مخالفین ملامصطفی هستند.

حدود مشارکت بانکها در برنامه حمایت از خانواده های بی سرپرست

بانک اعتبارات ایران

در چهارمین سال همکاری با برنامه حمایت از خانواده‌های بی سرپرست

با پرداخت سالیانه مبلغ ۲ر۲۰۵ر۰۰۰ ریال (دو میلیون و دویست و پنجهزار ریال) حمایت مالی از تعداد ۴۴ خانواده بی سرپرست را قبول کرده است

برنامه موفق حمایت ازخانواده های بی‌سرپرست که متکی به کمک های مردمان نیکوکار و خیرخواه وطن ما می‌باشد هر روز افراد و طبقات بیشتری از اجتماع رابه مشارکت در این امر بزرگ جلب مینماید. دراین کار انسانی، بانکهای کشور با همکاری کانون بانکها سهم ارزنده‌ای داشته‌اند و تاکنون صد ها خانواده را مورد حمایت مالی قرار داده‌اند. این، بخشی از استقبال پرشور زایدالوصف نیکوکاران و مردم ایران است که بااتکاء به آن این برنامه موفق شده است زیر نظر داوطلبان نیکوکاری هزاران خانواده بی‌سرپرست راکه بعللی نان آور خود را از دست داده‌اند حمایت نماید.

برنامه حمایت از خانواده های بی‌سرپرست هم اکنون در دویست شهر و بخش کشورمان فعالیت دارد و ظرف مدت شش سال گذشته یکهزار خانواده رابمرحله بازتوانی رسانیده بطوریکه اینگونه خانواده ها دیگر نیازی بکمک ندارند و مستقلا بزندگی خویش ادامه می‌دهند.

بنیاد نیکوکاری والاحضرت شاهدخت شمس پهلوی

آگهی استخدام پرستار

بیمارستان شماره ۲ کودکان (مفید) بنیاد نیکوکاری برای تکمیل کادر پرستاری خود در شیفت‌های مختلف احتیاج به تعدادی پرستار، بهیار، کمک بهیار دارد. ازمتقاضیان خواهشمند است در ساعات اداری به بیمارستان واقع در خیابان کورش کبیر بالاتراز حسینیه ارشادکوی کاووسی مراجعه نمایند.

سکرتر

شرکت خوراک وابسته بگروه صنعتی مینویکنفر سکرتر واجد شرایط زیر را در موقعیت خوب استخدام می‌نماید.

۱ـ تحصیلات دیپلم وببالا.
۲ـ حداقل دوسال سابقه منشیگری برای رده های بالای مدیریت.
۳ـ آشنائی بزبان انگلیسی

از داوطلبان خواهشمند است مشخصات کامل خودرا با ذکر دقیق سوابق شغلی و میزان حقوق موردنظرخود بصندوق پستی ۳۰۰۰۹ تهران ارسال دارند.

در جلسه مهم اعضاء سندیکای صاحبان صنعت چوب و مجریان طرح جنگلداری ایران جلال آهنچیان رئیس هیات مدیره این سندیکا اعلام کرد:

۱۷ ریال سود بازرگانی چسب، واردات نئوپان، تخته‌های چند لا، فیبر وروکش چوبی

مشکلاتی در راه فعالیت صنایع چوب کشور پدید آورده که چنانچه سریعاً برای رفع آنها تدابیر لازم اتخاذ نگردد، صاحبان صنعت چوب قادر به ادامه خدمت خود نخواهند بود

در گردهم ایی اعضای سندیکای صاحبان صنعت چوب ومجریان طرح جنگلداری ایران، مشکلات موجود بر سرراه این رشته تولیدی و صنعتی مهم کشور، مورد بررسی قرار گرفت و آقای جلال آهنچیان رئیس هیئت مدیره این سندیکا، ضمن بیان مسایل و مشکلات کار صاحبان صنعت چوب اظهار داشت:

گردهم‌آیی امروز ما برای اینست که به کسانیکه بنحوی از انحاء در سرنوشت صنعت کشور نقشی و نفوذی دارند، هشدار بدهیم و به‌روشنی و صراحت اعلام کنیم: اگر این بی‌تفاوتی ادامه یابد و بی‌توجهی راه خود راطی کند و مسئولان امر نظرمشورتی صاحبان صنایع رانخواهند و به پیشنهادات آنها توجه نکنند، ما صاحبان صنایع چوب ایران قادر به ادامه کار خود نخواهیم بود.

آقای جلال آهنچیان در ادامه سخنان خود اشاره کرد: یکی از مواد اولیه صنعت چوب «چسب» است که هم بمقدار زیاد مورد مصرف دارد و هم ماده فاسد شدنی است. در حال حاضر این ماده اولیه از خارج ولرد میشود و برخلاف رویه متداول در ممالک صنعتی بخصوص ممالک در حال رشد که ورود ماده اولیه صنایع ملی از بسیاری عوارض معاف هستند، دراواخر سال گذشته بطور ناگهانی و بدون نظرخواهی از صاحبان صنعت چوب، برای هرکیلو چسب که ازمواد اولیه صنعت چوب است ـ ۱۷ ریال سود بازرگانی وضع شد البته گفته میشود این کار بمنظور حمایت از یک واحد تولیدی چسب که اخیرا تاسیس شده صورت گرفته است، در حالیکه این واحد احتمالا تا چند ماه دیگر براه خواهد افتاد و از طرفی نه ثابت شده چسبی که تولید میکند و در اختیار صاحبان صنعت چوب میگذارد، همان است که آنها نیاز دارند و بهمان مرغوبیت است که آنها در صنعت خود بکار میبرند و از نظر قیمت هم معلوم نیست باقیمت وارداتی رقابت می‌کند یانه؟ البته باید از یک واحد ملی حمایت کرد، ولی این اقدام را قبل از بررسی اینهمه موارد به‌چه چیز میتوان تعبیر کرد وزارت بازرگانی درجواب اعتراض وسئوال ما وعده داد قبل از خاتمه سال این مشکل را از پیش‌پای ما بردارد. ولی تا بامروز کاری اساسی صورت نداده است. بهر حال بازهم تکرار میکنم اگر مقامات مسئول سریعا باین مسئله رسیدگی نکنند و همچنین برای جلوگیری از واردات فرآورده های صنعت چوب بخصوص نئوپان، تخته های چندلا، فیبر وروکش چوبی تدابیری اتخاذ نکنند، صاحبان صنعت چوب قادر به ادامه خدمت نخواهند بود و هیچگونه تضمینی برای ادامه خدمت خود نمی‌کنند و هیچ نوع مسئولیتی رابرعهده نمی‌گیرند.

مشروح جریان این جلسه وتصمیماتی که در مورد رفع مشکلات صاحبان صنعت چوب اتخاذ گردید در شماره بعد بنظر خوانندگان گرامی خواهد رسید.